



Statistiska centralbyrån Statistics Sweden

BARN och deras familjer 2006

Utgivna publikationer om barn från och med 1999 i serien Demografiska rapporter

- 1999:3 Barn och deras familjer 1998
- 2000:2 Barn och deras familjer 1999
- 2002:1 Barnens del av kakan. *Välstånd och fattigdom bland barn 1991–1999*
- 2002:2 Barn och deras familjer 2000
- 2003:1:1 Barn och deras familjer 2001. Del 1: Tabeller
- 2003:1:2 Barn och deras familjer 2001. Del 2: Texter och diagram
- 2003:7 Barn och deras familjer 2002
- 2004:1 Barnens tid med föräldrarna
- 2004:3 Barn och deras familjer 2003
- 2005:2 Barn och deras familjer 2004
- 2006:3 Barn och deras familjer 2005
- 2007:2 Barn, boendesegregation och skolresultat

DEMOGRAFISKA RAPPORTER 2007:4

Barn och deras familjer 2006

Statistiska centralbyrån
2007

Demographic reports 2007:4

Children and their Families 2006

Statistics Sweden

2007

Tidigare publicering
Previous publication

Se omslagets insida
Listed at the inside of the cover

Producent
Producer

SCB, prognosinstitutet
Statistics Sweden, Forecasting institute
Box 24300, SE-104 51 Stockholm
+46 8 506 940 00
demografi@scb.se

Förfrågningar
Inquiries

Karin Lundström, +46 8 506 941 87
karin.lundstrom@scb.se

Det är tillåtet att kopiera och på annat sätt mångfaldiga innehållet i denna publikation.

Om du citerar, var god uppge källan på följande sätt:

Källa: SCB, *Barn och deras familjer 2006*

It is permitted to copy and reproduce the contents in this publication.

When quoting, please state the source as follows:

Source: Statistics Sweden, *Children and their Families 2006*

Omslagsbild: Mikael Nordström

Cover

ISSN 1654-1510 (online)

ISSN 0283-8788 (print)

ISBN 978-91-618-1406-0 (print)

URN:NBN:SE:SCB-2007-BE51ST0704_pdf (pdf)

Printed in Sweden

SCB-tryck, Örebro 2007.11

Förord

Härmed presenteras den årliga statistiken om barn och deras familjer, på uppdrag av Socialdepartementet. Rapporten är den nionde i ordningen och handlar bland annat om familjesammansättning, separation mellan föräldrar, boende, inkomster, barnomsorg och föräldrars sysselsättning. Statistiken avser i första hand barn i åldrarna 0-17 år men även äldre ungdomar ingår i många tabeller och i ett kapitel är barnfamiljerna redovisningsenhet. Den huvudsakliga datakällan är registret över barn och familjer, en bearbetning av Registret över totalbefolkningen (RTB). Utöver detta register används information från några av SCB:s urvalsundersökningar samt från den totalräknade inkomststatistiken (IoT) för att spegla fler aspekter ur barns liv. Även uppgifter från Försäkringskassan och Skolverket har utnyttjats. Den framtagna statistiken avser huvudsakligen riket som helhet men viss redovisning ges även för kommuner och län. I årets rapport görs dessutom i många tabeller en redovisning efter NUTS-område, en gruppering av län i åtta områden.

Rapporten har sammanställts av Karin Lundström (redaktör), Inger Huggare, Anna-Karin Nylin samt Carita Wesslin. Ewa Eriksson har framställt registret över barn och familjer. Lovisa Sköld har tagit fram tabeller från Hushållens ekonomi (HEK) och IoT. Eva Lundin-Högstorp och Jessica Persson har tagit fram tabeller från Undersökningen om levnadsförhållanden (ULF).

Statistiska centralbyrån i december 2007

Anna Wilén

Anders Ljungberg

Innehåll

A separate text in English is provided at the end of the publication, on page 269.

Förord	3
Sammanfattning	15
1. Barnfamiljerna	17
Ombildade familjer och traditionella kärnfamiljer	20
Mina, dina och våra barn	21
Svensk och utländsk bakgrund	22
Medelantal barn	24
Få- och flerbarnsfamiljer	26
Föräldrarna	31
2. Barn i befolkningen	33
Svensk och utländsk bakgrund	40
Utlandsfödda barn	48
Utlandsfödda adoptivbarn	51
3. Befolkningsförändringar bland barn	53
Födda	55
Dödsfall bland barn	57
Omflyttning	59
Adoption	62
4. Föräldrar och syskon	65
Föräldrars sammanboendeform	70
Biologiska föräldrar och styvföräldrar	80
Gemensam och ensam vårdnad	90
Ungdomars sammanboende och egna barn	96
Barn i traditionella kärnfamiljer och andra familjer	98
Antal syskon	106
5. Föräldraseparationer	127
Familjetyp och separationer	135
Vårdnadsform efter separationen	140
Bor skild från en av föräldrarna	144
Geografiskt avstånd mellan barn och föräldrar	154
Växelvis boende	162
6. Barn vars föräldrar avlidit	163
7. Boende	171
8. Föräldrars sysselsättning och föräldraledighet	179
9. Barnomsorg	197
10. Familjeekonomi ur olika perspektiv	201
11. Kommuntabeller	227
Fakta om statistiken	253
Detta omfattar statistiken	253
Definitioner och förklaringar	253
Redovisning av antalet barn	256

Redovisning av familjer	258
Olika inkomstbegrepp.....	262
Utnyttjade urvalsundersökningar	265
In English.....	269
Summary.....	269
List of tables.....	271
List of graphs	277
List of terms	280
Explanatory symbols and abbreviations	282

Tabellförteckning

1. Barnfamiljerna.....	17
Tabell 1.1 Föräldrarnas sammanboendeform efter NUTS-område. Familjer med hemmaboende barn i olika åldrar, 2006-12-31. Antal och procent.....	19
Tabell 1.2 Familjetyp och föräldrarnas sammanboendeform för familjer med sammanboende föräldrar. Familjer med hemmaboende barn 0-17 år, respektive 0-21 år, 2006-12-31. Antal familjer och procent.....	20
Tabell 1.3 Familjetyp och föräldrarnas sammanboendeform för ombildade familjer. Familjer med hemmaboende barn, 0-17 år, respektive 0-21 år, 2006-12-31. Antal familjer och procent.....	21
Tabell 1.4 a Föräldrarnas sammanboendeform samt svensk och utländsk bakgrund för familjer med hemmaboende barn 0-17 år, respektive 0-21 år, 2006-12-31. Antal och procent	22
Tabell 1.4 b Familjetyp samt svensk och utländsk bakgrund för familjer med hemmaboende barn 0-17 år, respektive 0-21 år, 2006-12-31. Procent.....	23
Tabell 1.5 Medelantal barn efter föräldrarnas sammanboendeform och efter familjetyp. Familjer med hemmaboende barn 0-17 år, respektive 0-21 år, 2006-12-31. Medelantal barn samt antal familjer och antal barn	24
Tabell 1.6 Medelantal hemmaboende barn och andel ett-barnsfamiljer efter föräldrarnas sammanboendeform samt svensk och utländsk bakgrund. Familjer med hemmaboende barn 0-17 år, respektive 0-21 år, 2006-12-31. Medelantal barn samt antal familjer och antal barn.....	25
Tabell 1.7 a Antal barn i familjen efter föräldrarnas sammanboendeform, familjetyp och NUTS-område. Familjer med hemmaboende barn i åldrarna 0-5 år, 0-17 år och 0-21 år, 2006-12-31. Procent	26
Tabell 1.7 b Antal barn i familjen efter föräldrarnas sammanboendeform, familjetyp samt efter NUTS-område. Familjer med hemmaboende barn, 0-21 år, 2006-12-31. Antal.....	28
Tabell 1.8 a Flickor resp. pojkar i familjen. Familjer med hemmaboende barn, 0-21 år, 2006-12-31. Antal familjer och andel (procent) av samtliga familjer.....	29
Tabell 1.8 b Endast flickor resp. pojkar i familjen. Familjer med hemmaboende barn, 0-21 år, 2006-12-31. Antal och procent	30
Tabell 1.9 Föräldrarnas ålder efter deras sammanboendeform. Familjer med hemmaboende barn, 0-5 år, respektive 0-17 år, 2006-12-31. Antal.....	31
Tabell 1.10 Mammor och pappor till barn 0-17 år, 2006-12-31. Antal och procent.....	32
2. Barn i befolkningen.....	33
Tidsserie 1 Svensk och utländsk bakgrund 1999-2006 efter kön. Barn och ungdomar 0-17 år efter eget och biologiska föräldrars födelseland. Antal och procent.....	35

Tabell 2.1 Barn och ungdomar 0-21 år efter ålder och kön 2006-12-31. Antal.....	36
Tabell 2.2 a Barn och ungdomar efter ålder, år 2006 samt prognos för perioden 2007-2030. Antal.....	37
Tabell 2.2 b Flickor efter ålder, år 2006 samt prognos för perioden 2007-2030. Antal.....	38
Tabell 2.2 c Pojkar efter ålder, år 2006 samt prognos för perioden 2007-2030. Antal.....	39
Tabell 2.3 a Svensk och utländsk bakgrund efter ålder och kön. Barn och ungdomar 0-21 år efter eget och biologiska föräldrars födelseland 2006-12-31. Antal.....	40
Tabell 2.3 b Svensk och utländsk bakgrund efter ålder och kön. Barn och ungdomar 0-21 år efter eget och biologiska föräldrars födelseland 2006-12-31. Procent	44
Tabell 2.4 a Födelseland för utlandsfödda barn efter kön och om föräldrarna är från samma land. Utlandsfödda adoptivbarn redovisas ej. Barn och ungdomar 0-21 år, 2006-12-31. Antal.....	48
Tabell 2.4 b Föräldrarnas födelseland för svenskfödda barn med utlandsfödda föräldrar efter kön. Barn och ungdomar 0-21 år, 2006-12-31. Antal.....	49
Tabell 2.4 c Utlandsfödd förälders födelseland för svenskfödda barn med en utlandsfödd och en svenskfödd förälder efter kön. Barn och ungdomar 0-21 år, 2006-12-31. Antal.....	50
Tabell 2.5 Födelseland för utlandsfödda adoptivbarn efter ålder och kön. Barn och ungdomar 0-21 år, 2006-12-31. Antal.....	51
3. Befolkningsförändringar bland barn	53
Tabell 3.1 Levande födda barn efter kön samt ordningsnummer bland faderns och moderns samtliga barn år 2006. Antal	55
Tabell 3.2 Mors och fars ålder för förstfödda barn efter kön år 2006. Antal	56
Tabell 3.3 Dödsfall bland barn och ungdomar 0-21 år efter kön och ålder under perioden 2001-2006. Antal och antal per 1000.....	57
Tabell 3.4 Spädbarnsdödligheten under perioden 1970-2006. Avlidna inom första levnadsåret efter kön. Antal per 1000 levande födda.....	58
Tabell 3.5 Inrikes och utrikes omflyttning bland barn och ungdomar 0-21 år efter kön och ålder år 2006. Antal och antal per 100 barn av medelfolkmängden.....	59
Tabell 3.6 Kortväga och långväga flyttningar 2006 bland barn och ungdomar 0-21 år efter ålder och kön. Antal och procent.....	60
Tabell 3.7 Barn som invandrat respektive utvandrat år 2006 efter kön och ålder. Antal.....	61
Tabell 3.8 Barn som adopterats år 2006 efter födelseland samt kön. Antal	62
Tabell 3.9 Barn som adopterats år 2006 efter ålder vid adoption samt kön. Antal	62
Tabell 3.10 Barn som adopterats år 2006 efter födelseland, kön och ålder. Antal	63
4. Föräldrar och syskon.....	65
Tidsserie 2 Föräldrarnas sammanboendeform samt hemmaboende och ej hemmaboende 1999-2006 efter kön. Barn och ungdomar, 0-17 år. Antal och procent.....	67
Tidsserie 3 Föräldrarnas sammanboendeform 1991, 1996, 2000 samt 2002-2005 Hemmaboende barn och ungdomar, 0-19 år. Antal och procent	68
Tidsserie 4 Boende med båda ursprungliga föräldrarna, styvförälder och ensamstående förälder samt ej hemmaboende 1999-2006, efter kön och ålder. Barn och ungdomar, 0-17 år. Antal och procent.....	69

Tabell 4.1 a Föräldrarnas sammanboendeform samt hemmaboende och ej hemmaboende efter kön och ålder. Barn och ungdomar, 0-21 år, 2006-12-31. Antal.....	70
Tabell 4.1 b Föräldrarnas sammanboendeform samt hemmaboende och ej hemmaboende efter kön och ålder. Barn och ungdomar, 0-21 år, 2006-12-31. Procent	72
Tabell 4.1 c Föräldrarnas sammanboendeform samt hemmaboende och ej hemmaboende efter NUTS-område, kön samt barnets ålder. Barn och ungdomar, 0-21 år, 2006-12-31. Antal	74
Tabell 4.1 d Föräldrarnas sammanboendeform samt hemmaboende och ej hemmaboende efter NUTS-område, kön samt barnets ålder. Barn och ungdomar, 0-21 år, 2006-12-31. Procent	77
Tabell 4.2 a Boende med båda ursprungliga föräldrarna, styvförälder och ensamstående förälder samt ej hemmaboende, efter kön och ålder. Barn och ungdomar, 0-21 år, 2006-12-31. Antal.....	80
Tabell 4.2 b Boende med båda ursprungliga föräldrarna, styvförälder och ensamstående förälder samt ej hemmaboende, efter kön och ålder. Barn och ungdomar, 0-21 år, 2006-12-31. Procent.....	82
Tabell 4.2 c Boende med båda ursprungliga föräldrarna, styvförälder och ensamstående förälder samt ej hemmaboende, efter NUTS-område, kön samt barnets ålder. Barn och ungdomar, 0-21 år, 2006-12-31. Antal.....	84
Tabell 4.2 d Boende med båda ursprungliga föräldrarna, styvförälder och ensamstående förälder samt ej hemmaboende, efter NUTS-område, kön samt barnets ålder. Barn och ungdomar, 0-21 år, 2006-12-31. Procent.....	87
Tabell 4.3 a Gemensam och ensam vårdnad för gifta föräldrars gemensamma barn efter ålder och kön. Hemmaboende barn 1-17 år, 2006-12-31. Antal och procent.....	90
Tabell 4.3 b Gemensam och ensam vårdnad för samboföräldrars gemensamma barn efter ålder och kön. Hemmaboende barn 1-17 år, 2006-12-31. Antal och procent.....	90
Tabell 4.3 c Gemensam och ensam vårdnad för enbart mors barn i familjer med gifta föräldrar efter ålder och kön. Hemmaboende barn 1-17 år, 2006-12-31. Antal och procent	91
Tabell 4.3 d Gemensam och ensam vårdnad för enbart fars barn i familjer med gifta föräldrar efter ålder och kön. Hemmaboende barn 1-17 år, 2006-12-31. Antal och procent	91
Tabell 4.3 e Gemensam och ensam vårdnad för enbart mors barn i familjer med samboföräldrar efter ålder och kön. Hemmaboende barn 1-17 år, 2006-12-31. Antal och procent	92
Tabell 4.3 f Gemensam och ensam vårdnad för enbart fars barn i familjer med samboföräldrar efter ålder och kön. Hemmaboende barn 1-17 år, 2006-12-31. Antal och procent	92
Tabell 4.3 g Gemensam och ensam vårdnad för barn till ensamstående mor efter ålder och kön. Hemmaboende barn 1-17 år, 2006-12-31. Antal och procent.....	93
Tabell 4.3 h Gemensam och ensam vårdnad för barn till ensamstående far efter ålder och kön. Hemmaboende barn 1-17 år, 2006-12-31. Antal och procent.....	93
Tabell 4.3 i Gemensam och ensam vårdnad efter ålder och kön. Samtliga hemmaboende barn 1-17 år, 2006-12-31. Antal och procent.....	94
Tabell 4.3 j Gemensam och ensam vårdnad för barn med svensk bakgrund efter ålder och kön. Hemmaboende barn 1-17 år, 2006-12-31. Antal och procent.....	95
Tabell 4.3 k Gemensam och ensam vårdnad för barn med utländsk bakgrund efter ålder och kön. Hemmaboende barn 1-17 år, 2006-12-31. Antal och procent.....	95

Tabell 4.4 a Ungdomars sammanboendeform och om de har barn efter kön och ålder. Ungdomar, 16-21 år, 2006-12-31. Antal och procent.....	96
Tabell 4.4 b Ungdomars sammanboendeform och om de har barn efter NUTS-område, kön samt barnets ålder. Ungdomar, 16-21 år, 2006-12-31. Antal och procent.....	97
Tabell 4.5 a Traditionella kärnfamiljer, ombildade familjer och ensamföräldersfamiljer samt föräldrarnas sammanboendeform, efter kön och ålder. Hemmaboende barn och ungdomar, 0-21 år, 2006-12-31. Antal.....	98
Tabell 4.5 b Traditionella kärnfamiljer, ombildade familjer och ensamföräldersfamiljer samt föräldrarnas sammanboendeform, efter kön och ålder. Hemmaboende barn och ungdomar, 0-21 år, 2006-12-31. Procent.....	99
Tabell 4.5 c Traditionella kärnfamiljer, ombildade familjer och ensamföräldersfamiljer samt föräldrarnas sammanboendeform, efter NUTS-område, kön samt barnets ålder. Hemmaboende barn och ungdomar, 0-21 år, 2006-12-31. Antal.....	100
Tabell 4.5 d Traditionella kärnfamiljer, ombildade familjer och ensamföräldersfamiljer samt föräldrarnas sammanboendeform, efter NUTS-område, kön samt barnets ålder. Hemmaboende barn och ungdomar, 0-21 år, 2006-12-31. Procent.....	103
Tabell 4.6 a Antal hemmaboende syskon, 0-21 år, efter föräldrarnas sammanboendeform, kön och ålder. Hemmaboende barn och ungdomar, 0-21 år, 2006-12-31. Antal.....	106
Tabell 4.6 b Antal hemmaboende syskon, 0-21 år, efter föräldrarnas sammanboendeform, kön och ålder. Hemmaboende barn och ungdomar, 0-21 år, 2006-12-31. Procent.....	108
Tabell 4.6 c Antal hemmaboende syskon, 0-21 år, efter föräldrarnas sammanboendeform, NUTS-område, kön samt barnets ålder. Hemmaboende barn och ungdomar, 0-21 år, 2006-12-31. Antal.....	110
Tabell 4.6 d Antal hemmaboende syskon, 0-21 år, efter föräldrarnas sammanboendeform, NUTS-område, kön samt barnets ålder. Hemmaboende barn och ungdomar, 0-21 år, 2006-12-31. Procent.....	113
Tabell 4.7 a Antal hemmaboende syskon, 0-21 år, efter ålder och kön. Hemmaboende barn och ungdomar, 0-21 år, 2006-12-31. Antal.....	116
Tabell 4.7 b Antal hemmaboende syskon, 0-21 år, efter ålder och kön. Hemmaboende barn och ungdomar, 0-21 år, 2006-12-31. Procent.....	118
Tabell 4.7 c Antal hemmaboende syskon, 0-21 år, efter NUTS-område, barnets ålder samt kön. Hemmaboende barn och ungdomar, 0-21 år, 2006-12-31. Antal.....	120
Tabell 4.7 d Antal hemmaboende syskon, 0-21 år, efter NUTS-område, barnets ålder samt kön. Hemmaboende barn och ungdomar, 0-21 år, 2006-12-31. Procent.....	123
5. Föräldraseparationer	127
Tidsserie 5 Föräldraseparationer 1999-2006 efter barnets kön och föräldrarnas sammanboendeform. Hemmaboende barn och ungdomar 0-17 år. Antal och antal separationer per 100 barn under respektive år.....	129
Tabell 5.1 a Föräldraseparationer under år 2006 efter barnets kön och ålder samt föräldrarnas sammanboendeform. Hemmaboende barn och ungdomar 0-21 år, 2005-12-31. Antal och antal separationer per 100 barn.....	130
Tabell 5.1 b Föräldraseparationer under år 2006 efter NUTS-område, kön och barnets ålder samt föräldrarnas sammanboendeform. Hemmaboende barn och ungdomar 0-21 år, 2005-12-31. Antal och antal separationer per 100 barn.....	132

Tabell 5.2 a Föräldraseparationer under år 2006 efter barnets kön och ålder samt familjetyp och föräldrarnas sammanboendeform. Hemmaboende barn och ungdomar, 0-21 år, 2005-12-31. Antal separationer per 100 barn	135
Tabell 5.2 b Föräldraseparationer under år 2006 efter NUTS-område, kön och barnets ålder samt familjetyp och föräldrarnas sammanboendeform. Hemmaboende barn och ungdomar, 0-21 år, 2005-12-31. Antal separationer per 100 barn.....	137
Tabell 5.3.a Gemensam och ensam vårdnad i slutet av mars 2007 för gemensamma barn till par som separerat år 2006 fördelat efter barnets ålder och kön samt föräldrarnas tidigare sammanboendeform. Hemmaboende barn och ungdomar 0-16 år, 2005-12-31. Antal.....	140
Tabell 5.3 b Gemensam och ensam vårdnad i slutet av mars 2007 för gemensamma barn till par som separerat år 2006 fördelat efter barnets ålder och kön samt föräldrarnas tidigare sammanboendeform. Hemmaboende barn och ungdomar 0-16 år, 2005-12-31. Procent.....	142
Tabell 5.4 a Boende bland barn som lever skilda från minst en av sina ursprungliga föräldrar efter kön och ålder. Hemmaboende barn 0-17 år, 2006-12-31. Antal.....	144
Tabell 5.4 b Boende bland barn som lever skilda från minst en av sina ursprungliga föräldrar efter kön och ålder. Hemmaboende barn, 0-17 år, 2006-12-31. Procent.....	146
Tabell 5.4 c Boende bland barn som lever skilda från minst en av sina ursprungliga föräldrar efter NUTS-område, kön samt barnets ålder. Hemmaboende barn 0-17 år, 2006-12-31. Antal	148
Tabell 5.4 d Boende bland barn som lever skilda från minst en av sina ursprungliga föräldrar efter NUTS-område, kön samt barnets ålder. Hemmaboende barn 0-17 år, 2006-12-31. Procent	151
Tabell 5.5 a Avstånd till frånlevande förälder bland barn som lever skilda från en av sina biologiska föräldrar efter kön och ålder. Hemmaboende barn 1-17 år, 2006-12-31. Antal.....	154
Tabell 5.5 b Avstånd till frånlevande förälder bland barn som lever skilda från en av sina biologiska föräldrar efter kön och ålder. Hemmaboende barn 1-17 år, 2006-12-31. Procent	155
Tabell 5.6 a Avstånd till frånlevande förälder och frånlevande förälders födelseland bland barn som lever skilda från en av sina biologiska föräldrar efter boende. Hemmaboende barn 1-17 år, 2006-12-31. Antal. Båda könen.....	156
Tabell 5.6 b Avstånd till frånlevande förälder och frånlevande förälders födelseland bland barn som lever skilda från en av sina biologiska föräldrar efter boende. Hemmaboende barn 1-17 år, 2006-12-31. Procent. Båda könen.....	159
Tabell 5.7 Växelvis boende bland barn med underhållsstöd efter kön och ålder, december 2006. Antal och procent.....	162
Tabell 5.8 Boende bland barn med separerade föräldrar efter kön och ålder, 2004/2005. Antal och procent.....	162
6. Barn vars föräldrar avlidit.....	163
Tabell 6.1 Barn vars biologiska föräldrar avlidit under år 2006 efter kön, ålder och föräldrarnas sammanboendeform år 2005. Hemmaboende barn och ungdomar 0-21 år, 2005-12-31. Antal.....	164
Tabell 6.2 a Barn vars biologiska föräldrar avlidit under barnets liv efter kön och ålder. Barn och ungdomar 0-21 år, 2006-12-31. Antal och procent	166
Tabell 6.2 b Barn vars biologiska föräldrar avlidit under barnets liv efter NUTS-område, kön samt barnets ålder. Barn och ungdomar 0-21 år, 2006-12-31. Antal och procent	168

7. Boende	171
Tabell 7.1 a Typ av bostadshus för barn i olika familjer 2004/2005. Båda könen. Procent	173
Tabell 7.1 b Typ av bostadshus för barn i olika familjer 2004/2005. Flickor. Procent	174
Tabell 7.1 c Typ av bostadshus för barn i olika familjer 2004/2005. Pojkar. Procent	175
Tabell 7.2 a Tillgång till fritidshus och utrymmesstandard i permanentbostaden för barn i olika familjer 2004/2005. Båda könen. Procent.....	176
Tabell 7.2 b Tillgång till fritidshus och utrymmesstandard i permanentbostaden för barn i olika familjer 2004/2005. Flickor. Procent.....	177
Tabell 7.2 c Tillgång till fritidshus och utrymmesstandard i permanentbostaden för barn i olika familjer 2004/2005. Pojkar. Procent	178
8. Föräldrars sysselsättning och föräldraledighet	179
Tidsserie 6 Mammans resp. pappas sysselsättning efter föräldrarnas sammanboendeform. Hemmaboende barn 0-17 år, 1999-2004 samt 2005-2006. Antal (100-tal)	181
Tabell 8.1 a Mammans sysselsättning efter föräldrarnas sammanboendeform och barnets ålder. Hemmaboende barn 0-17 år, år 2006. Antal (100-tal).....	182
Tabell 8.1 b Mammans sysselsättning efter föräldrarnas sammanboendeform och barnets ålder. Hemmaboende barn 0-17 år, år 2006. Procent.....	184
Tabell 8.2 a Pappas sysselsättning efter föräldrarnas sammanboendeform och barnets ålder. Hemmaboende barn 0-17 år, år 2006. Antal (100-tal).....	186
Tabell 8.2 b Pappas sysselsättning efter föräldrarnas sammanboendeform och barnets ålder. Hemmaboende barn 0-17 år, år 2006. Procent.....	188
Tabell 8.3 Föräldrapenning 2006. Uttagna dagar och antal vuxna fördelade efter barnets ålder (i månader vid årets slut) och den vuxnes kön. Antal och procent	190
Tabell 8.4 Föräldrapenning 2006. Uttagna dagar och antal barn fördelade efter barnets ålder (i månader vid årets slut) och barnets kön. Antal och procent.....	191
Tabell 8.5 Tillfällig föräldrapenning – vård av barn 2006. Uttagna dagar och antal vuxna fördelade efter barnets ålder (i månader vid årets slut) och den vuxnes kön. Antal och procent	192
Tabell 8.6 Tillfällig föräldrapenning – vård av barn 2006. Uttagna dagar och antal barn fördelade efter barnets ålder (i månader vid årets slut) och barnets kön. Antal och procent	193
Tabell 8.7 a Barns egna uppfattningar om föräldrarnas tid med dem. Barn 10-18 år 2004/2005. Båda könen	194
Tabell 8.7 b Barns egna uppfattningar om föräldrarnas tid med dem. Barn 10-18 år 2004/2005. Flickor	195
Tabell 8.7 c Barns egna uppfattningar om föräldrarnas tid med dem. Barn 10-18 år 2004/2005. Pojkar.....	196
9. Barnomsorg	197
Tabell 9.1 Barn inskrivna i förskola, familjedaghem, fritidshem och förskoleklass hösten 2006 efter ålder. Antal barn och procent av samtliga barn.....	199
Tabell 9.2 Barn i olika barnomsorgsformer efter föräldrarnas socioekonomiska grupp 2004/2005. Procent.....	200
10. Familjeekonomi ur olika perspektiv	201
Tidsserie 7 Familjestödets andel av den disponibla inkomsten 1998-2005. Barn 0-17 år. Procent	203
Tabell 10.1 Familjens inkomststandard och andelen barn som tillhör familjer med låg och hög	204

ekonomisk standard. Barn i familjer med hemmaboende barn 0-17 år. År 2005.....	204
Tabell 10.2 Familjens disponibla inkomst per konsumtionsenhet och andelen barn som tillhör familjer med låga disponibla inkomster. Barn i familjer med hemmaboende barn 0-17 år. År 2005.....	205
Tabell 10.3 a Kontantmarginal och svårigheter att betala löpande utgifter för mat, hyra och räkningar. Barn 0-17 år efter familjens ekonomiska situation 2004/2005. Båda könen. Procent.....	206
Tabell 10.3 b Kontantmarginal och svårigheter att betala löpande utgifter för mat, hyra och räkningar. Barn 0-17 år efter familjens ekonomiska situation 2004/2005. Flickor. Procent.....	207
Tabell 10.3 c Kontantmarginal och svårigheter att betala löpande utgifter för mat, hyra och räkningar. Barn 0-17 år efter familjens ekonomiska situation 2004/2005. Pojkar. Procent.....	208
Tabell 10.4 Familjestödets andel av den disponibla inkomsten för familjer med hemmaboende barn. 0-17 år. År 2005. Procent.....	209
Tabell 10.5 Socialbidrag år 2005. Barn 0-17 år som tillhör familjer som fått socialbidrag någon gång under år 2005	210
Tabell 10.6 Barn 13-17 år med egna arbetsinkomster år 2005. Procent.....	211
Tabell 10.7 Inkomststandard. Barn i familjer med hemmaboende barn 0-17 år efter familjens inkomststandard åren 1993-2005	212
Tabell 10.8 Låg ekonomisk standard. Andel barn som tillhör familjer med inkomststandard under 1,0. Barn i familjer med hemmaboende barn 0-17 år. Åren 1993-2005.....	213
Tabell 10.9 Disponibel inkomst per konsumtionsenhet, inkomststandard och andel barn som tillhör familjer med låg inkomststandard efter föräldrarnas utbildning. Barn i familjer med sammanboende föräldrar och hemmaboende barn 0-17år. År 2005.....	214
Tabell 10.10 a Egna saker. Andel barn 10-18 år som angivit att de har någon av följande saker. År 2004/2005. Båda könen.....	215
Tabell 10.10 b Egna saker. Andel barn 10-18 år som angivit att de har någon av följande saker. År 2004/2005. Flickor	216
Tabell 10.10 c Egna saker. Andel barn 10-18 år som angivit att de har någon av följande saker. År 2004/2005. Pojkar.....	217
Tabell 10.11 a Andel barn som under det senaste halvåret inte haft råd att följa med kompisarna eller inte kunnat köpa något de vill ha som andra har, samt andelen barn som inte kan skaffa fram 100 kronor till i morgon, t.ex. för att gå på bio. Barn 10-18 år 2004/2005. Procent. Båda könen.....	218
Tabell 10.11 b Andel barn som under det senaste halvåret inte haft råd att följa med kompisarna eller inte kunnat köpa något de vill ha som andra har, samt andelen barn som inte kan skaffa fram 100 kronor till i morgon, t.ex. för att gå på bio. Barn 10-18 år 2004/2005. Procent. Flickor	219
Tabell 10.11 c Andel barn som under det senaste halvåret inte haft råd att följa med kompisarna eller inte kunnat köpa något de vill ha som andra har, samt andelen barn som inte kan skaffa fram 100 kronor till i morgon, t.ex. för att gå på bio. Barn 10-18 år 2004/2005. Procent. Pojkar.....	220
Tabell 10.12 a Fickpengarnas storlek. Andel barn 10-18 år 2004/2005. Båda könen	221
Tabell 10.12 b Fickpengarnas storlek. Andel barn 10-18 år 2004/2005. Flickor.....	222
Tabell 10.12 c Fickpengarnas storlek. Andel barn 10-18 år 2004/2005. Pojkar	223
Tabell 10.13 a Andel barn som tjänat pengar under de senaste tolv månaderna. Barn 10-18 år 2004/2005. Båda könen.....	224

Tabell 10.13 b Andel barn som tjänat pengar under de senaste tolv månaderna. Barn 10-18 år 2004/2005. Flickor	225
Tabell 10.13 c Andel barn som tjänat pengar under de senaste tolv månaderna. Barn 10-18 år 2004/2005. Pojkar	226
11. Kommuntabeller	227
Kommuner med högst respektive lägst andel barn, 0-17 år, som bor med båda sina ursprungliga föräldrar. 2006	227
Tabell 11.1 a Genomsnittligt antal barn 0-21 år i barnfamiljer samt andel med utländsk bakgrund, som bor med ursprungliga föräldrar, med styvföräldrar respektive med ensamstående förälder bland barn 0-17 år samt separationer per 100 barn för barn 0-17 år. År 2006	229
Tabell 11.1 b Andel barn med utländsk bakgrund, som bor med ursprungliga föräldrar, med styvföräldrar respektive med ensamstående förälder bland barn 0- 17 år samt separationer per 100 barn för barn 0-17 år. Flickor, efter län och kommun 2006	235
Tabell 11.1 c Andel barn med utländsk bakgrund, som bor med ursprungliga föräldrar, med styvföräldrar respektive med ensamstående förälder bland barn 0- 17 år samt separationer per 100 barn för barn 0-17 år. Pojkar, efter län och kommun 2006	241
Tabell 11.2 Inkomststandard, andel barn som tillhör familjer med låg inkomststandard och disponibel inkomst per konsumtionsenhet. Familjer med barn 0-17 år. Län och kommun år 2005	247
Fakta om statistiken	253
Antal barn i olika åldrar åren 2004, 2005 och 2006 enligt olika källor	257
Olika undersökningars skattningar av antal barn åren 2004, 2005 och 2006 som andelar av RTB-befolkningen respektive år	257
Barn 0-17 år efter föräldrarnas sammanboendeform. År 2005	259
Hemmaboende barn och ungdomar efter föräldrarnas sammanboendeform enligt olika källor. Åren 2004, 2005 och 2006. Antal och procent	261
Ekvivalensskalan i denna rapport	263

Diagramförteckning

1. Barnfamiljerna	17
Andel familjer med hemmaboende barn i olika åldrar efter familjetyp, 2006	17
Familjer med hemmaboende barn 0-17 år efter NUTS-område och familjetyp. Andel. 2006	18
Antal barn och familjetyp. Andel. 2006	18
Familjer med endast flickor, pojkar eller både och, 2006	18
2. Barn i befolkningen	33
Barn i åldrarna 0-17 år efter ålder, 2006	33
Barn med utländsk bakgrund efter ålder, 2006	33
De fem vanligaste ursprungsländerna för utlandsadopterade barn 0-17 år. Andel. 2006	34
3. Befolkningsförändringar bland barn	53
Förstfödda barn efter mammans och pappans ålder, 2006	53
Adoption, 2006 De 5 största födelseländerna efter kön. Antal	53
Spädbarnsdödlighet, 1970-2006, efter kön	53
Dödsfall bland barn och ungdomar under perioden 2001-2005 efter kön och ålder. Antal per 1000	54
Samtliga inrikes flyttningar efter ålder och kön, 2006	54

4. Föräldrar och syskon	65
Andel barn 0–17 år som bor med båda sina föräldrar, efter ålder. 2006.....	65
21-åringar som inte bor hemma, efter NUTS-område. Procent. 2006.....	66
Andel barn 0-17 år med minst ett hemmaboende syskon, efter föräldrarnas sammanboendeform. 2006	66
5. Föräldraseparationer	127
Antal föräldraseparationer per 100 barn, 0–17 år, efter familjetyp. År 2006	127
Antal föräldraseparationer per 100 barn, 0–17 år, med gifta respektive samboföräldrar. År 1999-2006.....	127
Antal föräldraseparationer per 100 barn, 0–17 år, efter NUTS-område. År 2006	128
Boende bland 0-17 åringar med separerade föräldrar, efter kön. År 2004/2005.....	128
6. Barn vars föräldrar avlidit	163
Antal barn som förlorat någon eller båda sina föräldrar under barndomen, efter ålder. 2006	163
Barn, 0-17 år, som förlorat någon eller båda sina föräldrar under barndomen efter NUTS-område. Andel. 2006	163
7. Boende	171
Typ av bostadshus bland barn 0–17 år som bor med en ensamstående förälder. 2004/2005. Procent.....	171
Utrymme för eget rum till varje barn efter antal barn i familjen. 2004/2005. Procent	171
Tillgång till fritidshus bland barn 0–17 år efter kommungrupp. 2004/2005. Procent... ..	172
8. Föräldrars sysselsättning och föräldraledighet	179
Barn 0–17 år efter mammans och pappans arbetsmarknadsstatus, 2006. Procent ...	179
Föräldrapenning. Andel dagar uttagna av mammor respektive pappor 2006.....	179
Andel flickor respektive andel pojkar 10-18 år, som uppger att mamma eller pappa inte så ofta eller aldrig har tid att prata eller göra något, efter ålder. 2004/2005	180
9. Barnomsorg	197
Barn inskrivna i barnomsorgen 2006 efter ålder	197
Barnomsorg för förskolebarn, 2004/2005, efter föräldrarnas socioekonomiska grupp.....	197
Barnomsorg för skolbarn upp till 12 år, 2004/2005, efter föräldrarnas socioekonomiska grupp.....	198
10. Familjeekonomi ur olika perspektiv	201
Andel barn 0-17 år som bor i familjer med låg ekonomisk standard. År 1993-2005 ...	201
Familjestödets andel av den disponibla inkomsten i familjer med barn 0-17 år. År 2005.....	202
Andel flickor och pojkar 10-18 år som har egen dator. År 2004/2005	202
11. Kommuntabeller	227
Andel barn, 0-17 år, med utländsk bakgrund. 2006	227
Andel barn, 0-17 år, i familjer med låg ekonomisk standard. 2005.....	228

Sammanfattning

I *Barn och deras familjer* redovisas barns levnadsförhållanden ur olika perspektiv. Grundläggande för barnstatistiken är att det är barnen själva som är redovisningsenhet.

Uppgifterna kommer i stor utsträckning från SCB:s totalräknade register, men även olika urvalsundersökningar och uppgifter från Försäkringskassan och Skolverket används. Statistiken gäller i huvudsak riket som helhet, men i kapitel 11 redovisas vissa uppgifter på läns- och kommunnivå. I årets rapport görs i många tabeller en redovisning efter NUTS-område, en gruppering av län i åtta områden¹.

Barnfamiljerna

Det finns nästan 1,1 miljoner familjer med hemmaboende barn i åldrarna 0–17 år i Sverige. Tre av fyra barnfamiljer är familjer med föräldrar som är gifta eller sambo.

I en genomsnittlig barnfamilj bor det 1,8 barn. I familjer med en ensamstående förälder finns det färre barn medan familjer med sammanboende föräldrar har fler barn.

Barn i befolkningen

Barn i åldrarna 0–17 år utgör med sina närmare två miljoner en dryg femtedel av Sveriges befolkning.

Ungefär vart fjärde barn har koppling till något annat land än Sverige. 5 procent av barnen är själva födda utomlands, 10 procent har två utrikesfödda föräldrar och 11 procent har en förälder som är född i ett annat land. Bland barnen som är födda utomlands eller vars båda föräldrar är födda utomlands har många anknytning till Irak och länderna i forna

Jugoslavien. Bland barnen med en utrikesfödd förälder har nästan en fjärdedel en förälder från Finland.

Omkring 16 000 barn är adopterade från något annat land. Närmare 3 000 av dessa barn är födda i Kina, det vanligaste adoptionslandet.

Befolkningsförändringar bland barn

År 2006 föddes 105 913 barn, 51 430 flickor och 54 483 pojkar. Omkring 900 barn adopterades från andra länder under året. Av dem var 60 procent flickor och 40 procent pojkar.

Omkring 250 000 barn flyttade inom Sverige under 2006. Kortväga flyttningar inom den egna kommunen är vanligast. Drygt 22 000 barn invandrade år 2006 och 8 300 barn utvandrade. 240 flickor och 329 pojkar under 18 år avled under året.

Föräldrar och syskon

73 procent av alla barn under 18 år bor tillsammans med båda sina ursprungliga föräldrar. Mer än 90 procent av de yngsta barnen bor med båda sina föräldrar medan omkring 60 procent av 17-åringarna gör det.

Ungefär hälften av alla barn i åldrarna 0-17 år bor tillsammans med ett syskon. En tredjedel har två eller fler syskon och 19 procent av barnen har inga syskon boende i familjen.

Föräldraseparationer

Under år 2006 upplevde 46 000 barn under 18 år en separation mellan sina föräldrar. Det motsvarar 3 procent av alla barn med föräldrar som var gifta eller sambo i slutet av år 2005. Antalet barn som upplever en separation under året har minskat stadigt sedan 1999.

¹ Grupperingen beskrivs i avsnittet Fakta om Statistiken.

Av de omkring 500 000 barn som lever skild från någon av sina ursprungliga föräldrar bor de flesta med sin mamma. 21 procent av barnen bor växelvis lika mycket hos båda sina föräldrar och 10 procent av barnen bor en del av tiden hos sin andra förälder.

Barn vars föräldrar avlidit

Det är vanligare att uppleva sin pappas än sin mammas död under barndomen. År 2006 förlorade 2 300 barn sin pappa, omkring 1 100 barn sin mamma och ett fåtal barn förlorade båda sina föräldrar.

Totalt har närmare 18 000 barn i åldrarna 0-17 år upplevt sin pappas död under barndomen. Omkring 7 000 har förlorat sin mamma och runt 250 barn har mist båda sina föräldrar.

Boende

Närmare 60 procent av alla barn i åldrarna 0-17 år bor i villa, 29 procent bor i flerfamiljshus och 13 procent i radhus eller kedjehus. Barn med en ensamstående förälder bor oftare i flerfamiljshus. Det gäller särskilt barn med ensamstående mamma. Av dem bor 70 procent i flerfamiljshus.

Föräldrars sysselsättning och föräldraledighet

80 procent av alla barn i åldrarna 0-17 år har en mamma som har ett arbete och 90 procent av barnen har en pappa som har ett arbete. Många mammor arbetar deltid men bara 5 procent av barnen har en pappa som arbetar mindre än 35 timmar i veckan.

Mammorna tar ut den största delen av föräldraledigheten, men pappornas andel har ökat. År 2006 tog pappor ut 21 procent av alla uttagna dagar.

Barnomsorg

De allra flesta barn i förskoleåldern är inskrivna på förskola eller i familjedaghem. Bland barn i åldrarna 2-5 år går

närmare 90 procent i förskola och omkring 6 procent i familjedaghem.

Mer än vart fjärde skolbarn upp till och med 12 år har en förälder hemma när de kommer hem från skolan. 43 procent av barnen är i barnomsorgen och 30 procent klarar sig själva efter skolan.

Familjeekonomi ur olika perspektiv

Vart femte barn under 18 år bor i en familj som har svårt att klara av löpande utgifter och 7 procent av alla barn bor i hushåll som fått socialbidrag under år 2005. Barn med en ensamstående förälder bor oftare i en familj med ekonomiska svårigheter.

De flesta barn i åldern 10-18 år har en egen mobiltelefon och många barn har också en egen TV och en dator. Fler pojkar än flickor har TV och dator men det är små skillnader i ägande av elektroniska produkter mellan barn i olika socioekonomiska grupper.

Kommuntabeller

Barns familjeförhållanden varierar över landet. Det genomsnittliga antalet hemma-boende barn är högst i Pajala, med 2,2 barn i åldrarna 0-21 år per familj. I Solna och Sundbyberg är antalet barn per familj omkring 1,6.

Det är även stora skillnader i ekonomiska förhållanden. Omkring 3 procent av barnen i Vadstena och Älmhult bor i familjer med en låg inkomststandard. I Malmö är andelen 21 procent.

Teckenförklaring

- . Kan inte förekomma.
- .. Uppgift är inte tillgänglig eller alltför osäker för att anges.
- Inget finns att redovisa (värdet noll).
- 0 Mindre än hälften av den använda enheten.

1. Barnfamiljerna

År 2006 fanns det nära 1,1 miljoner familjer med hemmaboende barn i åldrarna 0–17 år i Sverige. Det är vanligt att även äldre barn bor hos sina föräldrar. Familjer med hemmaboende barn i åldrarna 0-21 år uppgår till omkring 1,2 miljoner.

Flest traditionella kärnfamiljer

Bland barnfamiljerna är det vanligast att de hemmaboende barnen bor med båda sina föräldrar under ett och samma tak. Familjer med gifta eller samboföräldrar utgör 76 procent av alla barnfamiljer. De resterande 24 procenten är familjer med ensamstående föräldrar, oftast en ensamstående mamma. I barnfamiljerna med ensamstående föräldrar finns omkring 80 procent ensamstående mammor och 20 procent ensamstående pappor.

Andel familjer med hemmaboende barn i olika åldrar efter familjetyp, 2006

Families with children in different age groups by family type, 2006

Se även tabell 1.1

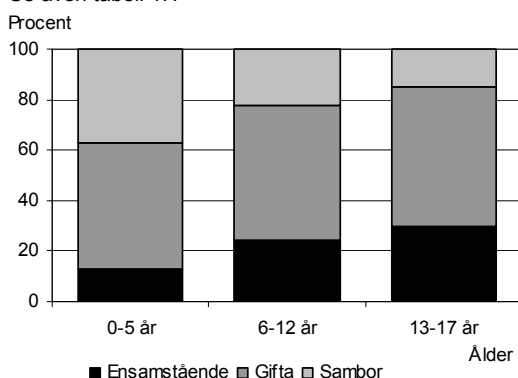

Registret över totalbefolkningen (RTB) 2006

Traditionella kärnfamiljer är den vanligaste familjetypen och utgör 68 procent av alla barnfamiljer. I två tredjedelar av dessa familjer är föräldrarna gifta och i en tredjedel är föräldrarna sambor.

På grund av brister i befolkningsregistren kan man i statistiken endast identifiera sambofamiljer där det finns gemensamma barn. Detta gör att antalet ombildade familjer underskattas. Ungefär hälften av dem kan redovisas i statistiken. I dessa ombildade familjer är det vanligast att kvinnan sedan tidigare förhållande har egna barn. Att båda föräldrar har barn sedan tidigare är ovanligt.

Familjetyper

Traditionell kärnfamilj

Familj med sammanboende föräldrar där alla hemmaboende barn är gemensamma (inkl. adoptivbarn).

Ombildad familj

Familj med sammanboende föräldrar där ett eller flera barn är enbart kvinnans eller enbart mannens inklusive eventuella gemensamma barn.

Ensamståendefamilj

Ensamstående kvinna eller man med hemmaboende barn.

Av de sammanboende föräldrar som har hemmaboende barn under 18 år befinner sig de flesta i åldern 35-39 år. De flesta ensamstående mammor och pappor är i åldern 40-44 år.

Vanligare med sammanboende föräldrar i södra Sverige

De största NUTS-områdena i Sverige är Stockholm och Västsverige. I dessa två områden bor mer än 40 procent av alla barnfamiljer. Betydligt färre bor i Norrland. Familjesammansättningen skiljer sig en del mellan olika regioner. Störst andel sammanboende föräldrar med hemmaboende barn, 79 procent, finns i Småland med öar. Minst andel finns i Stockholm och Norra Mellan-

sverige med 73 procent vardera. Ensamstående pappor är vanligast i norra Mellansverige och i Mellersta Norrland. I dessa områden är omkring 6 procent av alla barnfamiljer familjer med ensamstående pappor.

Familjer med hemmaboende barn 0-17 år efter NUTS-område och familjetyp.

Andel. 2006

Families with children, 0-17 years, living at home, by NUTS region and family type.

Percent. 2006

Se även tabell 1.1

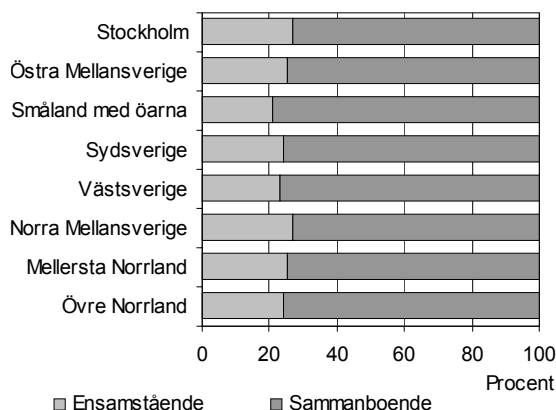

Registret över totalbefolkningen (RTB) 2006.

Ett eller två barn vanligast

För barnfamiljer där barnen är 0-17 år är medelantalet barn 1,76. Både i traditionella kärnfamiljer och i ombyggda familjer bor i genomsnitt fler barn än i familjer med ensamstående föräldrar. Bland de ensamstående föräldrarna har mammor i genomsnitt 1,55 barn och papporna 1,37 barn. Det finns aningen fler barn i familjer där båda föräldrar är födda utomlands. I genomsnitt 1,98 barn mot 1,83 barn i familjer där de sammanboende föräldrarna båda är födda i Sverige.

Det är vanligast att barnfamiljer har ett eller två barn. 43 procent av barnfamiljerna har ett barn och 42 procent har två barn. Mellan de olika NUTS-områdena förekommer inga större skillnader i antalet barn. I familjer med sammanboende föräldrarna är det vanligast med två hemmaboende barn i

åldern 0-21, medan de ensamstående mammorna och papporna oftast har ett hemmaboende barn.

Antal barn och familjetyp. Andel. 2006

Number of children and family type.

Percent. 2006

Se även tabell 1.7 b

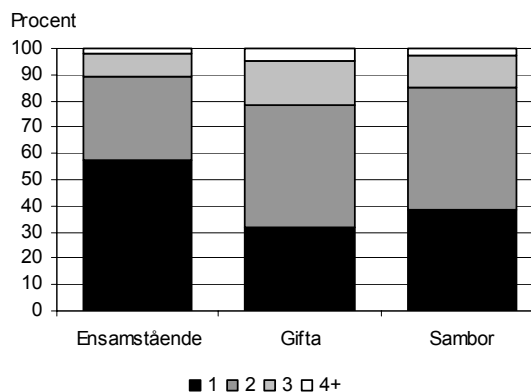

Källa: Registret över totalbefolkningen (RTB) 2006.

I tvåbarnsfamiljer är det vanligast att ha en flicka och en pojke. Hälften av tvåbarnsfamiljerna har ett barn av vardera kön. 23 procent av tvåbarnsfamiljerna har endast flickor och 26 procent har endast pojkar. I familjer med många barn finns det oftast både flickor och pojkar. I de omkring 170 familjer med 9 eller fler barn år 2006 fanns det inga med endast flickor eller endast pojkar.

Familjer med endast flickor, pojkar eller både och, 2006

Families with only girls, boys or both, 2006

Se även tabell 1.8 b

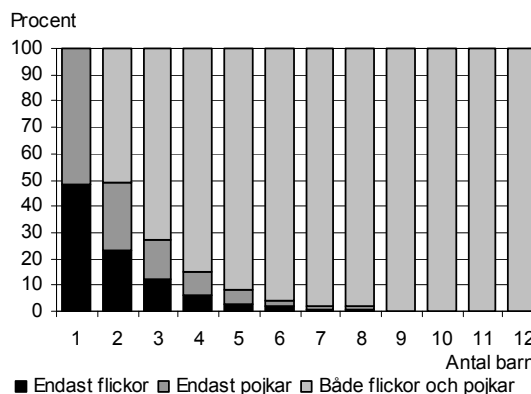

Källa: Registret över totalbefolkningen (RTB) 2006.

Tabell 1.1
Föräldrarnas sammanboendeform efter NUTS-område.
Familjer med hemmaboende barn i olika åldrar, 2006-12-31. Antal och procent
Parents' form of cohabitation by NUTS region.
Families with children living at home, by age, 31-12-2006. Number and percent

Barnens ålder NUTS-område	Ensamstående föräldrar			Sammanboende föräldrar			Samtliga
	Mor	Far	Summa	Gifta	Sambor	Summa	
Med hemmaboende barn							
Antal familjer med hemmaboende barn							
0-5 år	53 037	6 595	59 632	228 780	167 464	396 244	455 876
6-12 år	99 162	21 543	120 705	277 602	111 455	389 057	509 762
13-17 år	115 633	30 602	146 235	266 892	72 530	339 422	485 657
0-17 år	215 465	51 365	266 830	560 645	265 054	825 699	1 092 529
0-21 år	254 909	68 082	322 991	641 097	274 992	916 089	1 239 080
Antal familjer med hemmaboende barn 0-17 år							
Stockholm	52 836	11 546	64 382	126 596	51 020	177 616	241 998
Östra Mellansverige	36 043	9 004	45 047	91 661	44 854	136 515	181 562
Småland med öarna	15 218	4 184	19 402	50 663	24 015	74 678	94 080
Sydsverige	30 983	6 370	37 353	86 189	33 815	120 004	157 357
Västsverige	41 309	9 428	50 737	118 379	52 205	170 584	221 321
Norra Mellansverige	20 130	5 345	25 475	41 686	28 234	69 920	95 395
Mellersta Norrland	8 206	2 413	10 619	18 494	13 472	31 966	42 585
Övre Norrland	10 740	3 075	13 815	26 977	17 439	44 416	58 231
Andel (procent) familjer med hemmaboende barn							
0-5 år	12	1	13	50	37	87	100
6-12 år	19	4	24	54	22	76	100
13-17 år	24	6	30	55	15	70	100
0-17 år	20	5	24	51	24	76	100
0-21 år	21	5	26	52	22	74	100
Andel (procent) familjer med hemmaboende barn 0-17 år							
Stockholm	22	5	27	52	21	73	100
Östra Mellansverige	20	5	25	50	25	75	100
Småland med öarna	16	4	21	54	26	79	100
Sydsverige	20	4	24	55	21	76	100
Västsverige	19	4	23	53	24	77	100
Norra Mellansverige	21	6	27	44	30	73	100
Mellersta Norrland	19	6	25	43	32	75	100
Övre Norrland	18	5	24	46	30	76	100
Stockholm	25	22	24	23	19	22	22
Östra Mellansverige	17	18	17	16	17	17	17
Småland med öarna	7	8	7	9	9	9	9
Sydsverige	14	12	14	15	13	15	14
Västsverige	19	18	19	21	20	21	20
Norra Mellansverige	9	10	10	7	11	8	9
Mellersta Norrland	4	5	4	3	5	4	4
Övre Norrland	5	6	5	5	7	5	5
Samtliga	100	100	100	100	100	100	100

Källa: Registret över totalbefolkningen (RTB) 2006. Uppgifterna avser 2006-12-31.

Grupperna av familjer med barn i olika åldrar är överlappande. Familjer med barn i flera olika åldersgrupper räknas alltså flera gånger.

Ombildade familjer och traditionella kärnfamiljer

Tabell 1.2

Familjetyp och föräldrarnas sammanboendeform för familjer med sammanboende föräldrar. Familjer med hemmaboende barn 0-17 år, respektive 0-21 år, 2006-12-31.

Antal familjer och procent

Family type and parents' form of cohabitation in families with cohabiting parents. Families with children aged 0-17 and 0-21 living at home, 31-12-2006. Number and percent

Familjetyp	Antal familjer			Procent		
	Gifta	Sambor	Samtliga	Gifta	Sambor	Samtliga
Hemmaboende barn 0-17 år						
Traditionella kärnfamiljer	508 955	235 942	744 897	68	32	100
Ombildade familjer	49 811	29 051	78 862	63	37	100
Därav:						
Kvinnan har eget barn	39 501	24 347	63 848	62	38	100
Mannen har eget barn	6 749	3 672	10 421	65	35	100
Bägge har egna barn	3 561	1 032	4 593	78	22	100
Övriga	1 879	60	1 939	97	3	100
Samtliga	560 645	265 053	825 698	68	32	100
Hemmaboende barn 0-21 år						
Traditionella kärnfamiljer	583 868	245 809	829 677	70	30	100
Ombildade familjer	55 338	29 121	84 459	66	34	100
Därav:						
Kvinnan har eget barn	43 800	24 406	68 206	64	36	100
Mannen har eget barn	7 828	3 682	11 510	68	32	100
Bägge har egna barn	3 710	1 033	4 743	78	22	100
Övriga	1 891	61	1 952	97	3	100
Samtliga	641 097	274 991	916 088	70	30	100

Källa: Registret över totalbefolkningen (RTB) 2006. Uppgifterna avser 2006-12-31

Till gruppen "Övriga" har förts familjer där inget av barnen är biologiskt barn eller adoptivbarn till någon av föräldrarna.

Mina, dina och våra barn

Tabell 1.3

Familjetyp och föräldrarnas sammanboendeform för ombildade familjer.

Familjer med hemmaboende barn, 0-17 år, respektive 0-21 år, 2006-12-31.

Antal familjer och procent

Family type and parents' form of cohabitation in reconstructed families.

Families with children aged 0-17 and 0-21 living at home, 31-12-2006. Number and percent

Familjetyp	Antal familjer			Procent		
	Gifta	Sambor	Samtliga	Gifta	Sambor	Samtliga
Hemmaboende barn 0-17 år						
Endast kvinnans barn	14 778	100	14 878	99	1	100
Endast mannens barn	2 178	18	2 196	99	1	100
Kvinnans barn och mannens barn	2 289	5	2 294	100	0	100
Gemensamma barn och kvinnans barn	24 723	24 247	48 970	50	50	100
Gemensamma barn och mannens barn	4 571	3 654	8 225	56	44	100
Gemensamma, mannens och kvinnans barn	1 272	1 027	2 299	55	45	100
Samtliga	49 811	29 051	78 862	63	37	100
Hemmaboende barn 0-21 år						
Endast kvinnans barn	19 044	147	19 191	99	1	100
Endast mannens barn	3 252	24	3 276	99	1	100
Kvinnans barn och mannens barn	2 438	6	2 444	100	0	100
Gemensamma barn och kvinnans barn	24 756	24 259	49 015	51	49	100
Gemensamma barn och mannens barn	4 576	3 658	8 234	56	44	100
Gemensamma, mannens och kvinnans barn	1 272	1 027	2 299	55	45	100
Samtliga	55 338	29 121	84 459	66	34	100

Källa: Registret över totalbefolkningen (RTB) 2006. Uppgifterna avser 2006-12-31

Svensk och utländsk bakgrund

Tabell 1.4 a

Föräldrarnas sammanboendeform samt svensk och utländsk bakgrund för familjer med hemmaboende barn 0-17 år, respektive 0-21 år, 2006-12-31. Antal och procent

Parents' form of cohabitation and Swedish or foreign background in families with children aged 0-17 and 0-21 living at home, 31-12-2006. Number and percent

Svensk och utländsk bakgrund	Familjer med barn 0-17 år				Familjer med barn 0-21 år			
	Ensam- stående	Gift	Sambo	Summa familjer	Ensam- stående	Gift	Sambo	Summa familjer
Antal								
Mamma född:								
I Sverige	168 493	435 112	240 910	844 515	199 819	502 428	249 537	951 784
Utomlands	46 956	125 483	24 133	196 572	55 074	138 617	25 444	219 135
Samtliga	215 449	560 595	265 043	1 041 087	254 893	641 045	274 981	1 170 919
Pappa född:								
I Sverige	44 353	443 441	239 058	726 852	58 654	512 162	247 663	818 479
Utomlands	7 008	117 156	25 981	150 145	9 424	128 884	27 314	165 622
Samtliga	51 361	560 597	265 039	876 997	68 078	641 046	274 977	984 101
Familjer med:								
Minst en förälder född i Sverige	212 846	471 144	252 928	936 918	258 473	542 870	261 986	1 063 329
Båda föräldrar födda utomlands	53 964	89 414	12 101	155 479	64 498	98 135	12 981	175 614
Samtliga	266 810	560 558	265 029	1 092 397	322 971	641 005	274 967	1 238 943
Procent								
Mamma född:								
I Sverige	20	52	29	100	21	53	26	100
Utomlands	24	64	12	100	25	63	12	100
Samtliga	21	54	25	100	22	55	23	100
Pappa född:								
I Sverige	6	61	33	100	7	63	30	100
Utomlands	5	78	17	100	6	78	16	100
Samtliga	6	64	30	100	7	65	28	100
Familjer med:								
Minst en förälder född i Sverige	23	50	27	100	24	51	25	100
Båda föräldrar födda utomlands	35	58	8	100	37	56	7	100
Samtliga	24	51	24	100	26	52	22	100

Källa: Registret över totalbefolkningen (RTB) 2006. Uppgifterna avser 2006-12-31.

Redovisningen av familjer efter svensk och utländsk bakgrund görs enligt riktlinjer för den officiella statistiken. För vidare förklaringar se Fakta om statistiken

Tabell 1.4 b
Familjetyp samt svensk och utländsk bakgrund för familjer med hemmaboende barn 0-17 år, respektive 0-21 år, 2006-12-31. Procent

Family type and Swedish or foreign background in families with children aged 0-17 and 0-21 living at home, 31-12-2006. Percent

Svensk och utländsk bakgrund	Familjer med barn 0-17 år				Familjer med barn 0-21 år			
	Ensam- stående	Traditionell kärnfamilj	Ombildad familj	Summa familjer	Ensam- stående	Traditionell kärnfamilj	Ombildad familj	Summa familjer
Antal								
Mamma född:								
I Sverige	168 493	611 908	62 489	844 515	199 819	683 761	66 572	951 784
Utomlands	46 956	132 930	16 372	196 572	55 074	145 856	17 885	219 135
Samtliga	215 449	744 838	78 861	1 041 087	254 893	829 617	84 457	1 170 919
Pappa född:								
I Sverige	44 354	614 595	66 235	726 852	58 655	687 293	70 855	818 479
Utomlands	7 008	130 245	12 621	150 145	9 424	142 325	13 597	165 622
Samtliga	51 362	744 840	78 856	876 997	68 079	829 618	84 452	984 101
Familjer med:								
Minst en förälder född i Sverige	212 847	651 725	70 600	936 918	258 474	727 607	75 494	1 063 329
Båda föräldrar födda utomlands	53 964	93 067	8 255	155 479	64 498	101 962	8 956	175 614
Samtliga	266 811	744 792	78 855	1 092 397	322 972	829 569	84 450	1 238 943
Procent								
Mamma född:								
I Sverige	20	72	7	100	21	72	7	100
Utomlands	24	68	8	100	25	67	8	100
Samtliga	21	72	8	100	22	71	7	100
Pappa född:								
I Sverige	6	85	9	100	7	84	9	100
Utomlands	5	87	8	100	6	86	8	100
Samtliga	6	85	9	100	7	84	9	100
Familjer med:								
Minst en förälder född i Sverige	23	70	8	100	24	68	7	100
Båda föräldrar födda utomlands	35	60	5	100	37	58	5	100
Samtliga	24	68	7	100	26	67	7	100

Källa: Registret över totalbefolkningen (RTB) 2006. Uppgifterna avser 2006-12-31.

Redovisningen av familjer efter svensk och utländsk bakgrund görs enligt riktlinjer för den officiella statistiken. För vidare förklaringar se Fakta om statistiken.

Familjer där inget av barnen är biologiskt barn eller adoptivbarn till någon av föräldrarna (övriga familjer) särredovisas inte med procenttal men ingår i summorna i kolumnen "Totalt antal familjer".

Medelantal barn

Tabell 1.5

Medelantal barn efter föräldrarnas sammanboendeform och efter familjetyp.

Familjer med hemmaboende barn 0-17 år, respektive 0-21 år, 2006-12-31.

Medelantal barn samt antal familjer och antal barn

Average number of children by parents' form of cohabitation and family type.

Families with children aged 0-17 and 0-21 living at home, 31-12-2006.

Average number of children, number of families and number of children

Sammanboendeform Familjetyp	Familjer med barn 0-17 år			Familjer med barn 0-21 år		
	Medel- antal barn	Antal familjer	Antal barn	Medel- antal barn	Antal familjer	Antal barn
Ensamstående						
Kvinnor	1,55	215 465	333 565	1,61	254 909	410 505
Män	1,37	51 365	70 618	1,40	68 082	95 185
Sammanboende						
Uppdelade efter sammanboendeform						
Gifta	1,89	560 645	1 060 191	1,96	641 097	1 258 560
Sambor	1,75	265 054	463 251	1,80	274 992	495 577
Uppdelade efter familjetyp						
Traditionella kärnfamiljer	1,80	744 897	1 340 280	1,86	829 677	1 544 496
Ombildade familjer	2,29	78 862	180 460	2,45	84 459	206 919
Övriga	1,39	1 939	2 700	1,39	1 952	2 720
Samtliga barnfamiljer	1,76	1 092 529	1 927 625	1,82	1 239 080	2 259 827

Källa: Registret över totalbefolkningen (RTB) 2006. Uppgifterna avser 2006-12-31.

Till gruppen "Övriga" har förts familjer där inget av barnen är biologiskt barn eller adoptivbarn till någon av föräldrarna.

Tabell 1.6

Medelantal hemmaboende barn och andel ett-barnsfamiljer efter föräldrarnas sammanboendeform samt svensk och utländsk bakgrund. Familjer med hemmaboende barn 0-17 år, respektive 0-21 år, 2006-12-31. Medelantal barn samt antal familjer och antal barn
Average number of children and share of one-child families, by parents' form of cohabitation and Swedish or foreign background. Families with children aged 0-17 and 0-21 living at home, 31-12-2006. Average number of children, number of families and number of children

Födelseland Sammanboendeform	Familjer med barn 0-17 år			Familjer med barn 0-21 år		
	Medelantal barn	Andel (%) med 1 barn	Antal familjer	Medelantal barn	Andel (%) med 1 barn	Antal familjer
Ensamstående mammor						
Födda i Sverige	1,52	0,58	168 493	1,58	0,55	199 819
Födda utomlands	1,66	0,56	46 956	1,73	0,53	55 074
Samtliga	1,55	0,58	215 449	1,61	0,54	254 893
Ensamstående pappor						
Födda i Sverige	1,36	0,69	44 354	1,39	0,68	58 655
Födda utomlands	1,45	0,67	7 008	1,45	0,67	9 424
Samtliga	1,37	0,69	51 362	1,40	0,68	68 079
Sammanboende föräldrar						
Båda föräldrarna födda i Sverige	1,83	0,36	634 426	1,90	0,33	706 909
Pappa född i Sverige, mamma utomlands	1,72	0,45	48 059	1,78	0,42	52 901
Mamma född i Sverige, pappa utomlands	1,83	0,38	41 586	1,89	0,36	45 045
Båda föräldrarna födda utomlands	1,98	0,39	101 515	2,09	0,35	111 116
Samtliga	1,85	0,37	825 586	1,91	0,34	915 971

Källa: Registret över totalbefolkningen (RTB) 2006. Uppgifterna avser 2006-12-31.

I tabellen saknas 137 familjer med barn 0-21 år därför att mamman och/eller pappan saknar uppgift om födelseland.

Få- och flerbarnsfamiljer

Tabell 1.7 a

Antal barn i familjen efter föräldrarnas sammanboendeform, familjetyp och NUTS-område. Familjer med hemmaboende barn i åldrarna 0-5 år, 0-17 år och 0-21 år, 2006-12-31.

Procent

Number of children in the family, by parents' form of cohabitation, family type and NUTS region. Families with children aged 0-5, 0-17 and 0-21 living at home, 31-12-2006. Percent

Barnets ålder	Antal barn i familjen					Summa	Samtliga familjer
	1	2	3	4+			
Sammanboendeform							
Familjetyp							
Hemmaboende barn 0-5 år							
Ensamstående							
Kvinnor	83	15	1	0	100		53 037
Män	87	12	1	0	100		6 595
Sammanboende							
Uppdelade efter sammanboendeform							
Gifta	65	32	3	0	100		228 780
Sambor	70	28	2	0	100		167 464
Uppdelade efter familjetyp							
Traditionella kärnfamiljer	67	31	2	0	100		355 312
Ombildade familjer	73	24	2	0	100		40 707
Övriga	90	9	0	.	100		224
Samtliga barnfamiljer	70	28	2	0	100		455 876
Hemmaboende barn 0-17 år							
Ensamstående							
Kvinnor	58	32	8	2	100		215 465
Män	69	26	4	1	100		51 365
Sammanboende							
Uppdelade efter sammanboendeform							
Gifta	35	46	15	4	100		560 645
Sambor	41	46	11	2	100		265 054
Uppdelade efter familjetyp							
Traditionella kärnfamiljer	39	47	12	3	100		744 897
Ombildade familjer	22	41	27	10	100		78 862
Övriga	71	22	5	2	100		1 939
Samtliga barnfamiljer	43	42	12	3	100		1 092 529
Hemmaboende barn 0-21 år							
Ensamstående							
Kvinnor	54	34	9	3	100		254 909
Män	68	26	5	1	100		68 082
Sammanboende							
Uppdelade efter sammanboendeform							
Gifta	32	46	17	5	100		641 097
Sambor	38	47	12	3	100		274 992
Uppdelade efter familjetyp							
Traditionella kärnfamiljer	36	47	14	3	100		829 677
Ombildade familjer	17	39	30	13	100		84 459
Övriga	71	22	5	2	100		1 952
Samtliga barnfamiljer	40	43	14	4	100		1 239 080

Tabell 1.7 a (forts.)

Barnets ålder NUTS-område	Antal barn i familjen				Summa	Samtliga familjer
	1	2	3	4+		
Hemmaboende barn 0-5 år						
Stockholm	69	29	2	0	100	110 894
Östra Mellansverige	69	28	2	0	100	73 275
Småland med öarna	69	29	2	0	100	37 368
Sydsverige	70	27	2	0	100	66 666
Västsverige	69	28	2	0	100	91 392
Norra Mellansverige	71	27	2	0	100	36 393
Mellersta Norrland	70	28	2	0	100	17 049
Övre Norrland	69	28	2	0	100	22 839
Samtliga	70	28	2	0	100	455 876
Hemmaboende barn 0-17 år						
Stockholm	44	42	11	3	100	241 998
Östra Mellansverige	42	43	12	3	100	181 562
Småland med öarna	40	43	13	3	100	94 080
Sydsverige	43	42	12	3	100	157 357
Västsverige	42	43	12	3	100	221 321
Norra Mellansverige	44	41	12	3	100	95 395
Mellersta Norrland	44	41	12	3	100	42 585
Övre Norrland	43	41	13	3	100	58 231
Samtliga	43	42	12	3	100	1 092 529
Hemmaboende barn 0-21 år						
Stockholm	41	43	13	3	100	272 700
Östra Mellansverige	39	43	14	4	100	205 352
Småland med öarna	37	43	15	4	100	106 939
Sydsverige	41	43	13	4	100	179 156
Västsverige	39	43	14	4	100	251 269
Norra Mellansverige	41	42	13	4	100	108 606
Mellersta Norrland	41	42	14	4	100	48 579
Övre Norrland	40	42	14	4	100	66 479
Samtliga	40	43	14	4	100	1 239 080

Källa: Registret över totalbefolkningen (RTB) 2006. Uppgifterna avser 2006-12-31.

Tabell 1.7 b

Antal barn i familjen efter föräldrarnas sammanboendeform, familjetyp samt efter NUTS-område. Familjer med hemmaboende barn, 0-21 år, 2006-12-31. Antal*Number of children in the family, by parents' form of cohabitation, family type and NUTS region. Families with children aged 0-21 living at home, 31-12-2006. Number*

Sammanboendeform Familjetyp	Antal barn i familjen											
	1	2	3	4	5	6	7	8	9	10	11	12
NUTS-område												
Ensamstående												
Kvinnor	138 911	85 962	23 102	5 095	1 302	355	130	38	10	4	-	-
Män	46 047	17 853	3 508	533	98	29	8	2	2	1	-	1
Sammanboende												
Uppdelade efter sammanboendeform												
Gifta	205 173	297 000	108 208	22 879	5 237	1 693	564	203	92	29	14	5
Sambor	105 218	129 081	32 896	6 076	1 314	281	83	29	9	2	1	2
Uppdelade efter familjetyp												
Traditionella kärnfamiljer	294 700	392 421	115 303	20 663	4 415	1 399	481	168	81	29	10	7
Ombildade familjer	14 310	33 228	25 703	8 261	2 127	574	166	63	20	2	5	-
Övriga	1 381	431	98	31	9	1	-	1	-	-	-	-
Samtliga barnfamiljer												
Stockholm	112 382	116 565	34 793	6 806	1 479	451	139	55	24	3	3	-
Östra Mellansverige	80 532	88 211	28 459	6 120	1 420	387	145	44	23	6	3	2
Småland med öarna	40 077	46 245	16 242	3 348	719	215	58	19	9	4	3	-
Sydsverige	72 559	76 191	23 176	5 272	1 315	431	137	48	19	3	3	2
Västsverige	98 641	109 178	34 291	6 933	1 560	455	135	53	11	9	2	1
Norra Mellansverige	44 684	45 415	14 636	2 876	683	194	81	23	8	4	-	2
Mellersta Norrland	19 878	20 300	6 622	1 348	309	86	23	12	1	-	-	-
Övre Norrland	26 596	27 791	9 495	1 880	466	139	67	18	18	7	1	1
Samtliga barnfamiljer	495 349	529 896	167 714	34 583	7 951	2 358	785	272	113	36	15	8

Källa: Registret över totalbefolkningen (RTB) 2006. Uppgifterna avser 2006-12-31.

Tabell 1.8 a

Flickor resp. pojkar i familjen. Familjer med hemmaboende barn, 0-21 år, 2006-12-31.**Antal familjer och andel (procent) av samtliga familjer***Number of girls and boys in the family. Families with children aged 0-21 living at home, 31-12-2006.**Number of families and share (percent) of all families*

Antal												
Antal flickor i familjen	Antal pojkar i familjen											Totalt
	0	1	2	3	4	5	6	7	8	9	10	
0	-	259 069	138 205	25 386	2 983	376	56	9	4	-	-	426 088
1	236 280	270 558	64 058	9 153	1 393	255	40	8	2	1	-	581 748
2	121 133	58 432	12 143	2 242	554	133	33	9	1	-	2	194 682
3	19 838	8 128	2 431	658	200	48	22	4	-	-	-	31 329
4	2 176	1 255	546	214	77	23	5	4	-	-	-	4 300
5	254	241	127	59	29	9	6	2	-	-	-	727
6	48	53	29	19	8	3	2	-	-	-	-	162
7	9	12	7	6	2	1	-	-	-	-	-	37
8	2	2	2	-	-	-	-	-	-	-	-	6
9	-	-	-	1	-	-	-	-	-	-	-	1
Totalt	379 740	597 750	217 548	37 738	5 246	848	164	36	7	1	2	1 239 080

Procent												
Antal flickor i familjen	Antal pojkar i familjen											Totalt
	0	1	2	3	4	5	6	7	8	9	10	
0	-	21	11	2	0	0	0	0	0	-	-	34
1	19	22	5	1	0	0	0	0	0	0	-	47
2	10	5	1	0	0	0	0	0	0	-	0	16
3	2	1	0	0	0	0	0	0	-	-	-	3
4	0	0	0	0	0	0	0	0	-	-	-	0
5	0	0	0	0	0	0	0	0	-	-	-	0
6	0	0	0	0	0	0	0	-	-	-	-	0
7	0	0	0	0	0	0	-	-	-	-	-	0
8	0	0	0	-	-	-	-	-	-	-	-	0
9	-	-	-	0	-	-	-	-	-	-	-	0
Totalt	31	48	18	3	0	0	0	0	0	0	0	100

Källa: Registret över totalbefolkningen (RTB) 2006. Uppgifterna avser 2006-12-31.

Tabell 1.8 b**Endast flickor resp. pojkar i familjen. Familjer med hemmaboende barn, 0-21 år, 2006-12-31.****Antal och procent***Only girls or boys in the family. Families with children aged 0-21 living at home, 31-12-2006.**Number and percent*

	Antal barn i familjen												Samtliga
	1	2	3	4	5	6	7	8	9	10	11	12	
Antal familjer med													
endast flickor	236 280	121 133	19 838	2 176	254	48	9	2	-	-	-	-	379 740
endast pojkar	259 069	138 205	25 386	2 983	376	56	9	4	-	-	-	-	426 088
både flickor och pojkar	.	270 558	122 490	29 424	7 321	2 254	767	266	113	36	15	8	433 252
Totalt antal familjer	495 349	529 896	167 714	34 583	7 951	2 358	785	272	113	36	15	8	1 239 080
Procent													
endast flickor	48	23	12	6	3	2	1	1	-	-	-	-	31
endast pojkar	52	26	15	9	5	2	1	1	-	-	-	-	34
både flickor och pojkar	.	51	73	85	92	96	98	98	100	100	100	100	35
Totalt antal familjer	100	100	100	100	100	100	100	100	100	100	100	100	100

Källa: Registret över totalbefolkningen (RTB) 2006. Uppgifterna avser 2006-12-31.

Föräldrarna

Tabell 1.9

Föräldrarnas ålder efter deras sammanboendeform.

Familjer med hemmaboende barn, 0-5 år, respektive 0-17 år, 2006-12-31. Antal

Parents' age by form of cohabitation.

Families with children aged 0-5 and 0-17 living at home, 31-12-2006. Number

Hemmaboende barn 0-5 år										
Ensamstående										
Föräldern är:	-24 år	25-29 år	30-34 år	35-39 år	40-44 år	45-49 år	50-54 år	55-59 år	60- år	Samtliga
Kvinnor	7 334	11 705	14 121	11 843	6 526	1 396	91	16	5	53 037
Män	191	937	1 638	1 753	1 251	494	206	83	42	6 595
Sammanboende										
Pappan är:										
Mamman är:	-24 år	25-29 år	30-34 år	35-39 år	40-44 år	45-49 år	50-54 år	55-59 år	60- år	Samtliga
-24 år	5 746	9 140	3 861	1 312	422	124	60	32	9	20 706
25-29 år	1 504	24 918	30 679	10 006	3 259	918	286	117	49	71 736
30-34 år	287	7 553	64 668	49 308	13 812	3 271	964	322	168	140 353
35-39 år	66	1 429	14 513	53 416	32 058	7 787	2 195	703	271	112 438
40-44 år	14	255	2 193	9 000	19 537	9 400	2 829	827	305	44 360
45-49 år	2	24	117	561	1 592	2 314	1 121	383	151	6 265
50-54 år	-	-	5	26	40	83	116	62	18	350
55-59 år	-	-	-	-	4	2	6	5	8	25
60- år	-	-	-	-	-	-	-	1	9	10
Samtliga	7 620	43 319	116 036	123 629	70 724	23 899	7 577	2 452	988	396 244
Hemmaboende barn 0-17 år										
Ensamstående										
Föräldern är:	-24 år	25-29 år	30-34 år	35-39 år	40-44 år	45-49 år	50-54 år	55-59 år	60- år	Samtliga
Kvinnor	7 602	15 332	28 733	46 762	57 198	38 315	16 750	4 208	565	215 465
Män	218	1 224	3 631	8 996	14 395	11 631	6 937	2 858	1 475	51 365
Sammanboende										
Pappan är:										
Mamman är:	-24 år	25-29 år	30-34 år	35-39 år	40-44 år	45-49 år	50-54 år	55-59 år	60- år	Samtliga
-24 år	5 757	9 185	3 893	1 333	438	131	63	32	10	20 842
25-29 år	1 532	25 402	31 694	10 537	3 538	1 012	320	138	63	74 236
30-34 år	312	7 862	70 638	59 795	17 827	4 387	1 348	486	259	162 914
35-39 år	91	1 601	17 177	87 499	69 621	17 427	4 841	1 547	652	200 456
40-44 år	25	348	3 079	19 355	83 867	59 104	16 546	4 409	1 604	188 337
45-49 år	4	66	317	2 235	13 977	50 813	36 453	9 606	3 303	116 774
50-54 år	1	12	25	261	1 597	7 749	22 464	13 281	4 512	49 902
55-59 år	-	1	2	11	117	687	2 171	4 901	3 202	11 092
60- år	1	-	-	3	7	29	91	197	817	1 145
Samtliga	7 724	44 477	126 825	181 029	190 989	141 339	84 297	34 597	14 422	825 699

Källa: Registret över totalbefolkningen (RTB) 2006. Uppgifterna avser 2006-12-31.

Tabell 1.10

Mammor och pappor till barn 0-17 år, 2006-12-31. Antal och procent*Mothers and fathers with children aged 0-17, 31-12-2006. Number and percent*

Ålder 2006-12-31	Biologiska-/adoptivföräldrar				Boföräldrar			
	Antal		Procent		Antal		Procent	
	Mammor	Pappor	Mammor	Pappor	Mammor	Pappor	Mammor	Pappor
15-19 år	2 080	515	0	0	1 998	226	0	0
20-24år	27 149	10 801	3	1	26 446	7 716	3	1
25-29 år	91 467	54 564	9	5	89 568	45 701	9	5
30-34 år	195 401	148 435	18	14	191 647	130 456	18	15
35-39 år	254 106	220 413	24	21	247 218	190 025	24	22
40-44 år	255 201	247 628	24	24	245 535	205 384	24	23
45-49 år	161 492	186 770	15	18	155 089	152 970	15	17
50-54 år	68 758	111 359	6	11	66 652	91 234	6	10
55-59 år	15 188	45 923	1	4	15 300	37 455	1	4
60-64 år	1 067	15 096	0	1	1 439	12 053	0	1
65-69 år	25	3 619	0	0	187	2 863	0	0
70-74 år	2	926	0	0	56	746	0	0
75+	-	300	-	0	28	235	0	0
Totalt	1 071 936	1 046 349	100	100	1 041 163	877 064	100	100

Källa: Registret över totalbefolkningen (RTB) 2006. Uppgifterna avser 2006-12-31.

Boföräldrar = Föräldrar eller andra vuxna i föräldrars ställe, som barnen bor med.

2. Barn i befolkningen

Det finns närmare två miljoner barn i åldrarna 0–17 år. Dessa barn utgör en dryg femtedel av Sveriges befolkning. Antalet barn har varit nästan konstant under många år och förväntas inte förändras särskilt mycket i framtiden. Ålderssammansättningen i gruppen förändras däremot ständigt. Barnafödandet varierar kraftigt över tid och svängningarna påverkar antalet barn i olika åldrar.

De största barnkullarna år 2006 är i åldrarna 15–16 år med omkring 130 000 barn i varje ålder. Dessa barn föddes under babyboomen i början av 1990-talet. Bland 7 och 8 åringarna finns bara drygt 90 000 barn. Det låga antalet beror på att det under de sista åren på 1990-talet föddes ovanligt få barn.

Barn i åldrarna 0–17 år efter ålder, 2006

Children aged 0–17 by age, 2006

Se även tabell 2.1
Antal

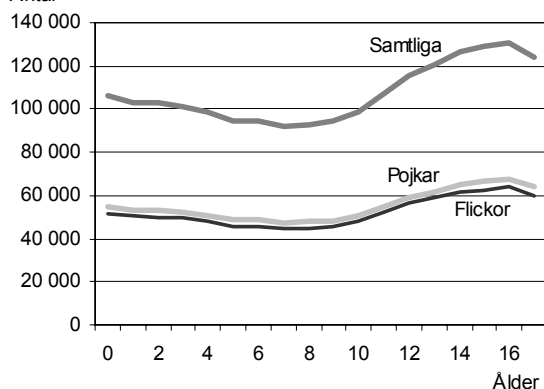

Källa: Registret över totalbefolkningen (RTB) 2006

15 procent har utländsk bakgrund

I Sverige har ungefär 15 procent av alla barn utländsk bakgrund. Till barn med utländsk bakgrund hör de barn som själva är födda utomlands eller är födda i Sverige med föräldrar som båda är födda utomlands. Bland de äldre barnen finns det fler som har utländsk bakgrund än

bland de yngre barnen, men skillnaderna mellan olika åldrar är relativt små.

Bland de yngsta barnen är andelen utrikesfödda låg, medan de äldre barnen oftare är födda utomlands. Bland 13–17 åringar är andelen utrikesfödda omkring 7 procent medan mindre än 1 procent av 0-åringarna är födda utomlands.

Barn med utländsk bakgrund efter ålder, 2006

Children with foreign background by age, 2006

Se även tabell 2.3
Procent

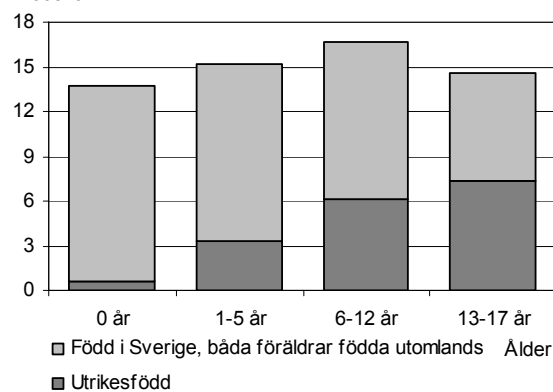

Källa: Registret över totalbefolkningen (RTB) 2006

Irak, Bosnien-Hercegovina och Jugoslavien är de vanligaste ursprungsländerna bland de närmare 140 000 utrikesfödda barnen i åldrarna 0–21 år. Ungefär 30 procent kommer från dessa länder.

Bland de barn som är födda i Sverige och har utrikesfödda föräldrar är det också vanligt att föräldrarna kommer från Irak och länderna i det forna Jugoslavien. Det är också vanligt att föräldrarna är födda i Turkiet, Finland, Iran och Libanon.

Många barn har en förälder född i Finland

Förutom de barn som har utländsk bakgrund har 10 procent av alla barn,

0-17 år, en förälder som är född utomlands och en förälder som är född i Sverige. Vanligast är det att en av föräldrarna är född i ett annat nordiskt land där Finland är det vanligaste ursprungslandet. Av alla barn med en förälder född utomlands har omkring var fjärde en mamma eller pappa som är född i Finland.

Vilket land föräldern kommer från varierar beroende på om det är mamman eller pappan som är född utomlands. För barn med en anknytning till Polen, Ryssland eller Thailand är det vanligast att mamman är född utomlands och pappan är född i Sverige. Bland barn med till exempel en turkisk förälder är det oftast pappan som är född utomlands.

Vilka räknas som barn?

Som barn räknar vi i första hand 0-17 åringar. De allra flesta i de åldrarna bor fortfarande hemma med sina föräldrar. Omkring 1 procent av 16-17 åringarna har flyttat hemifrån. Den övre åldersgränsen motiveras med att ungdomar blir myndiga när de blir 18 år. Dessutom gäller FN:s barnkonvention åldersgruppen 0-17 år. Den är en av de FN-konventioner som ratificerats av flest länder, av vilka Sverige var ett av de första. Sverige ratificerade barnkonventionen 1990. Många ungdomar bor kvar hemma även sedan de blivit myndiga och föräldrarnas försörjningsansvar kvarstår så länge de går i skolan. Familjens villkor är på många sätt beroende av om ungdomar bor kvar hemma eller inte. I vissa kapitel har vi därför inkluderat kvarboende ungdomar upp till och med 21 år.

Vanligast med utlandsfödda adoptivbarn från Kina

Närmare 16 000 barn under 18 år är adopterade från andra länder. Av dessa barn är närmare 9 000 flickor och omkring 7 000 är pojkar. Det vanligaste ursprungslandet för utlandsfödda adoptivbarn är Kina följt av Colombia och Sydkorea. Närmare 3 000 adoptivbarn i Sverige kommer från Kina. Det motsvarar omkring 18 procent av alla adopterade barn i åldrarna 0-17 år.

Vilket som är det vanligaste adoptionslandet varierar med tiden. Det främsta ursprungslandet har under 2000-talet varit Kina. De flesta barn som är adopterade från Kina är 1-5 år gamla. På 1990-talet var Colombia och Indien vanliga länder att adoptera från och en stor del av barnen som är adopterade från dessa länder är idag i tonåren.

De fem vanligaste ursprungsländerna för utlandsadopterade barn 0-17 år. Andel. 2006

The five most common country of birth for foreign-born adopted children aged 0-17. Percent. 2006

Se även tabell 2.5

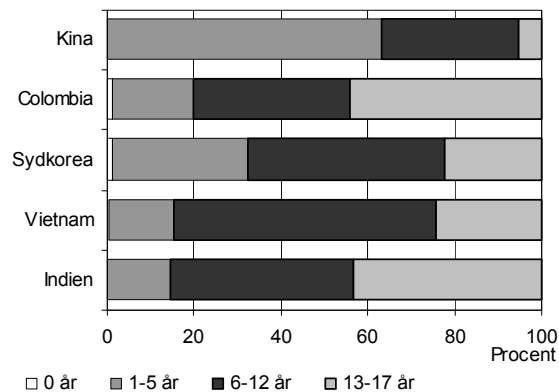

Källa: Registret över totalbefolkningen (RTB) 2006

Tidsserie 1

Svensk och utländsk bakgrund 1999-2006 efter kön. Barn och ungdomar 0-17 år efter eget och biologiska föräldrars födelse-land. Antal och procent

Swedish or foreign background, 1999-2006 by sex. Children aged 0-17 by own and natural parents' country of birth. Number and percent

Kön År	Barn födda i Sverige					Barn födda utomlands					Samtliga	
	Båda föräldrarna födda		En förälder född	Uppgift saknas	Summa	Båda föräldrarna födda		En förälder född	Utlands-födda adoptivbarn	Uppgift saknas		Summa
	I Sverige	Utomlands	utomlands			I Sverige	Utomlands	utomlands				
Antal												
1999												
Båda könen	1 473 143	153 167	192 784	12 209	1 831 671	1 693	64 903	5 099	18 854	17 530	108 352	1 940 023
Flickor	716 371	74 677	94 161	5 987	891 375	809	31 022	2 504	9 758	8 500	52 734	944 109
Pojkar	756 772	78 490	98 623	6 222	940 296	884	33 881	2 595	9 096	9 030	55 618	995 914
2000												
Båda könen	1 465 657	158 704	193 470	12 620	1 830 451	1 816	63 489	5 457	18 355	18 144	107 261	1 937 712
Flickor	712 737	77 323	94 426	6 188	890 674	870	30 428	2 698	9 461	8 875	52 332	943 006
Pojkar	752 920	81 381	99 044	6 432	939 777	946	33 061	2 759	8 894	9 269	54 929	994 706
2001												
Båda könen	1 459 769	164 307	195 497	12 038	1 831 611	2 061	62 214	5 900	17 796	18 660	106 631	1 938 242
Flickor	709 856	80 101	95 369	5 927	891 253	986	29 798	2 893	9 190	9 115	51 982	943 235
Pojkar	749 913	84 206	100 128	6 111	940 358	1 075	32 416	3 007	8 606	9 545	54 649	995 007
2002												
Båda könen	1 454 396	168 405	196 524	15 585	1 834 910	2 278	60 286	6 241	17 310	19 771	105 886	1 940 796
Flickor	707 311	82 083	95 845	7 742	892 981	1 095	28 911	3 087	9 009	9 664	51 766	944 747
Pojkar	747 085	86 322	100 679	7 843	941 929	1 183	31 375	3 154	8 301	10 107	54 120	996 049
2003												
Båda könen	1 449 624	173 803	198 632	14 472	1 836 531	2 469	58 464	6 756	16 857	20 249	104 795	1 941 326
Flickor	704 896	84 783	96 880	7 198	893 757	1 202	28 055	3 305	8 896	9 881	51 339	945 096
Pojkar	744 728	89 020	101 752	7 274	942 774	1 267	30 409	3 451	7 961	10 368	53 456	996 230
2004												
Båda könen	1 441 379	179 070	200 360	15 118	1 835 927	2 623	55 685	7 044	16 354	21 406	103 112	1 939 039
Flickor	700 907	87 287	97 602	7 492	893 288	1 272	26 823	3 473	8 795	10 570	50 933	944 221
Pojkar	740 472	91 783	102 758	7 626	942 639	1 351	28 862	3 571	7 559	10 836	52 179	994 818
2005												
Båda könen	1 430 269	184 671	202 319	15 471	1 832 730	2 790	53 159	7 333	16 002	22 109	101 393	1 934 123
Flickor	695 260	90 005	98 623	7 640	891 528	1 358	25 577	3 596	8 794	10 866	50 191	941 719
Pojkar	735 009	94 666	103 696	7 831	941 202	1 432	27 582	3 737	7 208	11 243	51 202	992 404
2006												
Båda könen	1 417 102	193 174	204 547	12 886	1 827 709	2 944	55 661	7 802	15 749	23 942	106 098	1 933 807
Flickor	688 854	94 120	99 797	6 379	889 150	1 440	26 786	3 852	8 704	11 746	52 528	941 678
Pojkar	728 248	99 054	104 750	6 507	938 559	1 504	28 875	3 950	7 045	12 196	53 570	992 129
Procent												
1999												
Båda könen	76	8	10	1	94	0	3	0	1	1	6	100
Flickor	76	8	10	1	94	0	3	0	1	1	6	100
Pojkar	76	8	10	1	94	0	3	0	1	1	6	100
2000												
Båda könen	76	8	10	1	94	0	3	0	1	1	6	100
Flickor	76	8	10	1	94	0	3	0	1	1	6	100
Pojkar	76	8	10	1	94	0	3	0	1	1	6	100
2001												
Båda könen	75	8	10	1	94	0	3	0	1	1	6	100
Flickor	75	8	10	1	94	0	3	0	1	1	6	100
Pojkar	75	8	10	1	95	0	3	0	1	1	5	100
2002												
Båda könen	75	9	10	1	95	0	3	0	1	1	5	100
Flickor	75	9	10	1	95	0	3	0	1	1	5	100
Pojkar	75	9	10	1	95	0	3	0	1	1	5	100
2003												
Båda könen	75	9	10	1	95	0	3	0	1	1	5	100
Flickor	75	9	10	1	95	0	3	0	1	1	5	100
Pojkar	75	9	10	1	95	0	3	0	1	1	5	100
2004												
Båda könen	74	9	10	1	95	0	3	0	1	1	5	100
Flickor	74	9	10	1	95	0	3	0	1	1	5	100
Pojkar	74	9	10	1	95	0	3	0	1	1	5	100
2005												
Båda könen	74	10	10	1	95	0	3	0	1	1	5	100
Flickor	74	10	10	1	95	0	3	0	1	1	5	100
Pojkar	74	10	10	1	95	0	3	0	1	1	5	100
2006												
Båda könen	73	10	11	1	95	0	3	0	1	1	5	100
Flickor	73	10	11	1	94	0	3	0	1	1	6	100
Pojkar	73	10	11	1	95	0	3	0	1	1	5	100

Källa: Registret över totalbefolkningen (RTB). Uppgifterna avser 31 december respektive år.

Tabell 2.1**Barn och ungdomar 0-21 år efter ålder och kön 2006-12-31. Antal***Children and young persons aged 0-21, by age and sex, 31-12-2006. Number*

Ålder	Flickor	Pojkar	Samtliga
0 år	51 594	54 684	106 278
1 år	50 183	52 730	102 913
2 år	50 166	52 925	103 091
3 år	49 522	52 057	101 579
4 år	48 250	50 472	98 722
5 år	45 947	48 506	94 453
6 år	45 688	48 509	94 197
7 år	44 906	47 110	92 016
8 år	45 115	48 009	93 124
9 år	45 874	48 357	94 231
10 år	48 413	50 436	98 849
11 år	51 954	54 929	106 883
12 år	56 659	59 025	115 684
13 år	59 086	61 708	120 794
14 år	61 607	65 166	126 773
15 år	62 779	66 672	129 451
16 år	63 745	67 172	130 917
17 år	60 236	63 729	123 965
18 år	58 707	62 364	121 071
19 år	56 078	58 240	114 318
20 år	54 885	57 733	112 618
21 år	53 656	56 425	110 081
0-5 år	295 662	311 374	607 036
6-12 år	338 609	356 375	694 984
13-17 år	307 453	324 447	631 900
18-21 år	223 326	234 762	458 088
0-17 år	941 724	992 196	1 933 920
Samtliga	1 165 050	1 226 958	2 392 008

Källa: Registret över totalbefolkningen (RTB). Uppgifterna avser 31 december respektive år.

Tabell 2.2 a

Barn och ungdomar efter ålder, år 2006 samt prognos för perioden 2007-2030. Antal
Children and young persons by age, in 2006 and forecast for 2007-2030. Number

Båda könen		Ålder								
År	0 år	1 år	2 år	3 år	4 år	5 år	6 år	7 år	8 år	
2006	106 278	102 913	103 091	101 579	98 722	94 453	94 197	92 016	93 124	
2007	105 993	107 419	103 654	103 700	102 207	99 357	95 082	94 842	92 671	
2008	105 967	106 977	108 028	104 174	104 230	102 754	99 880	95 652	95 406	
2009	105 938	106 735	107 421	108 377	104 561	104 634	103 137	100 297	96 095	
2010	106 066	106 664	107 154	107 743	108 706	104 930	104 973	103 517	100 685	
2011	106 406	106 799	107 094	107 493	108 082	109 059	105 271	105 346	103 902	
2012	106 950	107 144	107 235	107 446	107 854	108 447	109 387	105 652	105 731	
2013	107 665	107 688	107 579	107 589	107 815	108 232	108 784	109 753	106 039	
2014	108 529	108 402	108 123	107 934	107 959	108 200	108 583	109 158	110 128	
2015	109 489	109 267	108 837	108 478	108 309	108 351	108 561	108 973	109 544	
2016	110 499	110 217	109 692	109 186	108 848	108 696	108 709	108 953	109 363	
2017	111 499	111 215	110 636	110 036	109 552	109 232	109 053	109 101	109 348	
2018	112 413	112 206	111 626	110 972	110 397	109 932	109 586	109 442	109 496	
2019	113 177	113 111	112 609	111 958	111 330	110 773	110 283	109 974	109 836	
2020	113 711	113 866	113 506	112 933	112 309	111 700	111 119	110 668	110 367	
2021	113 953	114 391	114 254	113 824	113 278	112 676	112 043	111 502	111 058	
2022	113 875	114 629	114 773	114 566	114 164	113 640	113 012	112 420	111 888	
2023	113 473	114 547	115 005	115 081	114 901	114 520	113 972	113 386	112 802	
2024	112 793	114 151	114 926	115 316	115 417	115 258	114 852	114 344	113 768	
2025	111 894	113 479	114 536	115 239	115 653	115 774	115 588	115 224	114 725	
2026	110 880	112 590	113 870	114 853	115 580	116 012	116 105	115 961	115 604	
2027	109 859	111 585	112 989	114 195	115 198	115 942	116 344	116 477	116 340	
2028	108 937	110 574	111 992	113 320	114 544	115 565	116 278	116 719	116 859	
2029	108 196	109 662	110 991	112 331	113 677	114 915	115 905	116 655	117 101	
2030	107 697	108 931	110 087	111 338	112 697	114 057	115 264	116 288	117 043	
Båda könen		Ålder								
År	9 år	10 år	11 år	12 år	13 år	14 år	15 år	16 år	17 år	
2006	94 231	98 849	106 883	115 684	120 794	126 773	129 451	130 917	123 965	
2007	93 793	94 911	99 530	107 561	116 351	121 440	127 423	130 095	131 584	
2008	93 270	94 407	95 528	100 155	108 179	116 942	122 050	128 024	130 711	
2009	95 872	93 768	94 909	96 047	100 677	108 677	117 456	122 565	128 549	
2010	96 531	96 330	94 244	95 400	96 544	101 160	109 174	117 949	123 078	
2011	101 106	96 993	96 797	94 739	95 902	97 031	101 669	109 682	118 470	
2012	104 324	101 559	97 467	97 288	95 247	96 394	97 550	102 192	110 216	
2013	106 149	104 774	102 022	97 963	97 793	95 744	96 913	98 077	102 736	
2014	106 462	106 597	105 236	102 509	98 471	98 286	96 268	97 446	98 626	
2015	110 542	106 915	107 059	105 725	103 013	98 970	98 811	96 809	98 002	
2016	109 961	110 982	107 378	107 543	106 225	103 503	99 495	99 345	97 365	
2017	109 788	110 406	111 433	107 863	108 042	106 713	104 022	100 032	99 898	
2018	109 775	110 239	110 861	111 909	108 362	108 527	107 230	104 551	100 587	
2019	109 923	110 228	110 699	111 342	112 401	108 848	109 042	107 756	105 101	
2020	110 262	110 377	110 692	111 185	111 834	112 882	109 364	109 569	108 306	
2021	110 791	110 715	110 840	111 178	111 682	112 318	113 394	109 892	110 116	
2022	111 481	111 242	111 178	111 327	111 678	112 167	112 833	113 915	110 441	
2023	112 307	111 929	111 703	111 663	111 826	112 165	112 685	113 355	114 460	
2024	113 221	112 756	112 390	112 190	112 164	112 315	112 684	113 214	113 904	
2025	114 186	113 671	113 218	112 879	112 691	112 656	112 838	113 216	113 765	
2026	115 144	114 636	114 132	113 705	113 380	113 184	113 178	113 370	113 769	
2027	116 022	115 593	115 097	114 619	114 208	113 872	113 707	113 712	113 925	
2028	116 758	116 471	116 053	115 584	115 122	114 700	114 397	114 242	114 268	
2029	117 277	117 207	116 931	116 540	116 086	115 616	115 224	114 931	114 799	
2030	117 522	117 728	117 668	117 418	117 043	116 580	116 140	115 762	115 490	

Källa: Registret över totalbefolkningen (RTB) 2006 och befolkningsframskrivning för åren 2006-2050 i Sveriges Statistiska Databaser (www.scb.se)

Tabell 2.2 b

Flickor efter ålder, år 2006 samt prognos för perioden 2007-2030. Antal

Girls by age, in 2006 and forecast for 2007-2030. Number

Flickor År	Ålder								
	0 år	1 år	2 år	3 år	4 år	5 år	6 år	7 år	8 år
2006	51 594	50 183	50 166	49 522	48 250	45 947	45 688	44 906	45 115
2007	51 477	52 301	50 595	50 459	49 818	48 566	46 256	46 011	45 225
2008	51 464	52 097	52 648	50 845	50 712	50 089	48 819	46 537	46 285
2009	51 448	51 961	52 357	52 812	51 028	50 913	50 271	49 022	46 745
2010	51 510	51 921	52 209	52 508	52 967	51 212	51 077	50 456	49 200
2011	51 675	51 986	52 172	52 367	52 666	53 141	51 376	51 261	50 632
2012	51 938	52 152	52 238	52 335	52 534	52 844	53 297	51 561	51 437
2013	52 285	52 416	52 404	52 402	52 507	52 720	53 003	53 474	51 738
2014	52 705	52 763	52 668	52 568	52 573	52 695	52 885	53 184	53 644
2015	53 170	53 182	53 014	52 831	52 740	52 763	52 864	53 073	53 358
2016	53 661	53 643	53 430	53 174	53 000	52 928	52 931	53 053	53 250
2017	54 146	54 128	53 887	53 586	53 341	53 186	53 094	53 120	53 233
2018	54 590	54 610	54 369	54 040	53 751	53 525	53 351	53 282	53 299
2019	54 961	55 050	54 847	54 520	54 204	53 934	53 689	53 539	53 461
2020	55 221	55 417	55 284	54 995	54 681	54 385	54 095	53 876	53 718
2021	55 339	55 673	55 649	55 429	55 154	54 861	54 545	54 282	54 054
2022	55 301	55 790	55 903	55 792	55 586	55 331	55 018	54 730	54 459
2023	55 106	55 751	56 017	56 044	55 947	55 762	55 487	55 202	54 905
2024	54 776	55 559	55 980	56 160	56 200	56 123	55 918	55 671	55 378
2025	54 339	55 233	55 791	56 124	56 317	56 377	56 278	56 102	55 846
2026	53 847	54 801	55 468	55 937	56 283	56 494	56 533	56 463	56 276
2027	53 351	54 313	55 039	55 618	56 098	56 462	56 651	56 717	56 638
2028	52 904	53 823	54 556	55 194	55 782	56 281	56 622	56 838	56 895
2029	52 544	53 380	54 070	54 715	55 362	55 967	56 444	56 810	57 016
2030	52 302	53 025	53 632	54 233	54 887	55 552	56 134	56 635	56 992

Flickor År	Ålder								
	9 år	10 år	11 år	12 år	13 år	14 år	15 år	16 år	17 år
2006	51 594	50 183	50 166	49 522	48 250	45 947	45 688	44 906	45 115
2007	51 477	52 301	50 595	50 459	49 818	48 566	46 256	46 011	45 225
2008	51 464	52 097	52 648	50 845	50 712	50 089	48 819	46 537	46 285
2009	51 448	51 961	52 357	52 812	51 028	50 913	50 271	49 022	46 745
2010	51 510	51 921	52 209	52 508	52 967	51 212	51 077	50 456	49 200
2011	51 675	51 986	52 172	52 367	52 666	53 141	51 376	51 261	50 632
2012	51 938	52 152	52 238	52 335	52 534	52 844	53 297	51 561	51 437
2013	52 285	52 416	52 404	52 402	52 507	52 720	53 003	53 474	51 738
2014	52 705	52 763	52 668	52 568	52 573	52 695	52 885	53 184	53 644
2015	53 170	53 182	53 014	52 831	52 740	52 763	52 864	53 073	53 358
2016	53 661	53 643	53 430	53 174	53 000	52 928	52 931	53 053	53 250
2017	54 146	54 128	53 887	53 586	53 341	53 186	53 094	53 120	53 233
2018	54 590	54 610	54 369	54 040	53 751	53 525	53 351	53 282	53 299
2019	54 961	55 050	54 847	54 520	54 204	53 934	53 689	53 539	53 461
2020	55 221	55 417	55 284	54 995	54 681	54 385	54 095	53 876	53 718
2021	55 339	55 673	55 649	55 429	55 154	54 861	54 545	54 282	54 054
2022	55 301	55 790	55 903	55 792	55 586	55 331	55 018	54 730	54 459
2023	55 106	55 751	56 017	56 044	55 947	55 762	55 487	55 202	54 905
2024	54 776	55 559	55 980	56 160	56 200	56 123	55 918	55 671	55 378
2025	54 339	55 233	55 791	56 124	56 317	56 377	56 278	56 102	55 846
2026	53 847	54 801	55 468	55 937	56 283	56 494	56 533	56 463	56 276
2027	53 351	54 313	55 039	55 618	56 098	56 462	56 651	56 717	56 638
2028	52 904	53 823	54 556	55 194	55 782	56 281	56 622	56 838	56 895
2029	52 544	53 380	54 070	54 715	55 362	55 967	56 444	56 810	57 016
2030	52 302	53 025	53 632	54 233	54 887	55 552	56 134	56 635	56 992

Källa: Registret över totalbefolkningen (RTB) 2006 och befolkningsframskrivning för åren 2006-2050 i Sveriges Statistiska Databaser (www.scb.se)

Tabell 2.2 c

Pojkar efter ålder, år 2006 samt prognos för perioden 2007-2030. Antal

Boys by age, in 2006 and forecast for 2007-2030. Number

Pojkar År	Ålder								
	0 år	1 år	2 år	3 år	4 år	5 år	6 år	7 år	8 år
2006	54 684	52 730	52 925	52 057	50 472	48 506	48 509	47 110	48 009
2007	54 516	55 118	53 059	53 241	52 389	50 791	48 826	48 831	47 446
2008	54 503	54 880	55 380	53 329	53 518	52 665	51 061	49 115	49 121
2009	54 490	54 774	55 064	55 565	53 533	53 721	52 866	51 275	49 350
2010	54 556	54 743	54 945	55 235	55 739	53 718	53 896	53 061	51 485
2011	54 731	54 813	54 922	55 126	55 416	55 918	53 895	54 085	53 270
2012	55 012	54 992	54 997	55 111	55 320	55 603	56 090	54 091	54 294
2013	55 380	55 272	55 175	55 187	55 308	55 512	55 781	56 279	54 301
2014	55 824	55 639	55 455	55 366	55 386	55 505	55 698	55 974	56 484
2015	56 319	56 085	55 823	55 647	55 569	55 588	55 697	55 900	56 186
2016	56 838	56 574	56 262	56 012	55 848	55 768	55 778	55 900	56 113
2017	57 353	57 087	56 749	56 450	56 211	56 046	55 959	55 981	56 115
2018	57 823	57 596	57 257	56 932	56 646	56 407	56 235	56 160	56 197
2019	58 216	58 061	57 762	57 438	57 126	56 839	56 594	56 435	56 375
2020	58 490	58 449	58 222	57 938	57 628	57 315	57 024	56 792	56 649
2021	58 614	58 718	58 605	58 395	58 124	57 815	57 498	57 220	57 004
2022	58 574	58 839	58 870	58 774	58 578	58 309	57 994	57 690	57 429
2023	58 367	58 796	58 988	59 037	58 954	58 758	58 485	58 184	57 897
2024	58 017	58 592	58 946	59 156	59 217	59 135	58 934	58 673	58 390
2025	57 555	58 246	58 745	59 115	59 336	59 397	59 310	59 122	58 879
2026	57 033	57 789	58 402	58 916	59 297	59 518	59 572	59 498	59 328
2027	56 508	57 272	57 950	58 577	59 100	59 480	59 693	59 760	59 702
2028	56 033	56 751	57 436	58 126	58 762	59 284	59 656	59 881	59 964
2029	55 652	56 282	56 921	57 616	58 315	58 948	59 461	59 845	60 085
2030	55 395	55 906	56 455	57 105	57 810	58 505	59 130	59 653	60 051

Pojkar År	Ålder								
	9 år	10 år	11 år	12 år	13 år	14 år	15 år	16 år	17 år
2006	48 357	50 436	54 929	59 025	61 708	65 166	66 672	67 172	63 729
2007	48 342	48 710	50 786	55 287	59 376	62 042	65 507	66 998	67 526
2008	47 746	48 660	49 028	51 118	55 613	59 683	62 363	65 812	67 325
2009	49 355	48 007	48 919	49 305	51 397	55 873	59 955	62 627	66 093
2010	49 572	49 595	48 255	49 181	49 572	51 650	56 136	60 207	62 902
2011	51 702	49 818	49 838	48 522	49 450	49 828	51 921	56 397	60 487
2012	53 489	51 946	50 069	50 103	48 796	49 709	50 105	52 192	56 684
2013	54 510	53 732	52 194	50 338	50 376	49 059	49 986	50 378	52 486
2014	54 520	54 750	53 979	52 460	50 614	50 637	49 339	50 261	50 675
2015	56 699	54 764	54 998	54 247	52 736	50 880	50 918	49 621	50 562
2016	56 402	56 936	55 011	55 261	54 521	52 998	51 163	51 195	49 922
2017	56 334	56 643	57 178	55 276	55 534	54 782	53 279	51 443	51 495
2018	56 337	56 577	56 887	57 437	55 549	55 793	55 061	53 555	51 745
2019	56 418	56 580	56 822	57 148	57 706	55 808	56 070	55 336	53 855
2020	56 595	56 661	56 827	57 085	57 417	57 962	56 085	56 344	55 635
2021	56 867	56 837	56 907	57 090	57 356	57 674	58 237	56 359	56 641
2022	57 221	57 108	57 083	57 170	57 362	57 613	57 950	58 507	56 657
2023	57 644	57 460	57 353	57 343	57 441	57 619	57 891	58 221	58 802
2024	58 111	57 883	57 704	57 614	57 615	57 699	57 897	58 164	58 518
2025	58 604	58 350	58 127	57 966	57 886	57 875	57 979	58 172	58 462
2026	59 093	58 843	58 594	58 388	58 238	58 146	58 154	58 254	58 470
2027	59 541	59 331	59 086	58 855	58 661	58 498	58 426	58 430	58 553
2028	59 914	59 777	59 573	59 346	59 127	58 919	58 777	58 701	58 729
2029	60 176	60 150	60 019	59 832	59 617	59 386	59 198	59 052	59 000
2030	60 297	60 413	60 392	60 278	60 103	59 876	59 665	59 475	59 352

Källa: Registret över totalbefolkningen (RTB) 2006 och befolkningsframskrivning för åren 2006-2050 i Sveriges Statistiska Databaser (www.scb.se)

Svensk och utländsk bakgrund

Tabell 2.3 a

Svensk och utländsk bakgrund efter ålder och kön. Barn och ungdomar 0-21 år efter eget och biologiska föräldrars födelseland 2006-12-31. Antal

Swedish or foreign background by age and sex. Children and young persons aged 0-21, by own and natural parents' country of birth, 31-12-2006. Number

Kön	Barn födda i Sverige				Summa	Barn födda utomlands	
	Båda föräldrarna födda		En förälder född utomlands	Uppgift saknas		Båda föräldrarna födda	
	I Sverige	Utomlands				I Sverige	Utomlands
Båda könen							
0 år	76 251	14 042	13 142	2 254	105 689	23	249
1 år	73 760	13 199	12 781	1 303	101 043	98	757
2 år	74 463	12 820	12 123	934	100 340	176	1 103
3 år	73 760	11 942	11 748	804	98 254	177	1 286
4 år	71 596	11 173	11 219	632	94 620	220	1 714
5 år	68 395	10 566	10 436	592	89 989	272	1 960
6 år	68 000	10 476	10 067	525	89 068	267	2 477
7 år	66 364	10 189	9 610	469	86 632	242	2 573
8 år	66 911	10 323	9 579	461	87 274	258	2 868
9 år	67 925	10 085	9 521	467	87 998	188	3 177
10 år	71 775	10 347	9 964	439	92 525	184	3 255
11 år	77 959	11 097	10 760	435	100 251	147	3 421
12 år	85 486	11 096	11 634	542	108 758	152	3 628
13 år	89 856	11 062	12 129	612	113 659	134	3 707
14 år	95 372	9 873	12 626	555	118 426	115	4 772
15 år	97 582	8 910	12 722	573	119 787	102	5 749
16 år	98 587	8 521	12 728	679	120 515	85	6 220
17 år	93 060	7 453	11 758	610	112 881	104	6 745
18 år	90 081	7 107	11 395	564	109 147	102	7 150
19 år	84 210	6 380	10 430	558	101 578	97	6 988
20 år	82 217	5 852	10 028	540	98 637	95	7 185
21 år	79 229	5 548	9 647	489	94 913	81	7 171
1-5 år	361 974	59 700	58 307	4 265	484 246	943	6 820
6-12 år	504 420	73 613	71 135	3 338	652 506	1 438	21 399
13-17 år	474 457	45 819	61 963	3 029	585 268	540	27 193
18-21 år	335 737	24 887	41 500	2 151	404 275	375	28 494
0-17 år	1 417 102	193 174	204 547	12 886	1 827 709	2 944	55 661
0-21 år	1 752 839	218 061	246 047	15 037	2 231 984	3 319	84 155

Tabell 2.3 a (forts.)

Barn födda utomlands				Samtliga
En förälder född utomlands	Utlandsfödda adoptivbarn	Uppgift saknas	Summa	
111	72	133	588	106 277
279	465	267	1 866	102 909
408	749	311	2 747	103 087
481	985	392	3 321	101 575
582	1 012	571	4 099	98 719
555	996	679	4 462	94 451
583	865	933	5 125	94 193
584	914	1 062	5 375	92 007
536	916	1 259	5 837	93 111
528	898	1 429	6 220	94 218
471	818	1 583	6 311	98 836
442	856	1 757	6 623	106 874
421	914	1 798	6 913	115 671
398	929	1 961	7 129	120 788
381	1 032	2 042	8 342	126 768
369	1 194	2 246	9 660	129 447
334	1 063	2 698	10 400	130 915
339	1 071	2 821	11 080	123 961
344	1 129	3 188	11 913	121 060
330	1 434	3 884	12 733	114 311
367	1 573	4 755	13 975	112 612
274	1 568	6 068	15 162	110 075
2 305	4 207	2 220	16 495	500 741
3 565	6 181	9 821	42 404	694 910
1 821	5 289	11 768	46 611	631 879
1 315	5 704	17 895	53 783	458 058
7 802	15 749	23 942	106 098	1 933 807
9 117	21 453	41 837	159 881	2 391 865

Tabell 2.3 a (forts.)

Kön Ålder	Barn födda i Sverige				Barn födda utomlands		
	Båda föräldrarna födda		En förälder född utomlands	Uppgift saknas	Summa	Båda föräldrarna födda	
	I Sverige	Utomlands				I Sverige	Utomlands
Flickor							
0 år	37 014	6 780	6 421	1 109	51 324	9	124
1 år	35 792	6 453	6 294	640	49 179	44	367
2 år	36 307	6 149	5 797	422	48 675	98	534
3 år	35 662	5 849	5 776	394	47 681	86	622
4 år	34 806	5 475	5 440	343	46 064	104	825
5 år	33 031	5 219	5 073	311	43 634	149	944
6 år	32 937	5 102	4 870	250	43 159	126	1 186
7 år	32 218	5 080	4 732	217	42 247	114	1 269
8 år	32 350	5 029	4 645	238	42 262	120	1 365
9 år	32 969	4 956	4 616	232	42 773	93	1 542
10 år	35 131	5 054	4 882	217	45 284	93	1 535
11 år	37 905	5 350	5 209	224	48 688	67	1 682
12 år	41 816	5 448	5 753	272	53 289	78	1 747
13 år	44 073	5 271	5 928	308	55 580	67	1 843
14 år	46 241	4 792	6 221	277	57 531	45	2 329
15 år	47 390	4 303	6 160	278	58 131	56	2 705
16 år	48 100	4 146	6 182	341	58 769	47	2 929
17 år	45 112	3 664	5 798	306	54 880	44	3 238
18 år	43 706	3 443	5 520	270	52 939	46	3 377
19 år	41 127	3 159	5 094	271	49 651	42	3 357
20 år	40 013	2 800	4 893	255	47 961	52	3 280
21 år	38 371	2 678	4 690	225	45 964	39	3 406
1-5 år	175 598	29 145	28 380	2 110	235 233	481	3 292
6-12 år	245 326	36 019	34 707	1 650	317 702	691	10 326
13-17 år	230 916	22 176	30 289	1 510	284 891	259	13 044
18-21 år	163 217	12 080	20 197	1 021	196 515	179	13 420
0-17 år	688 854	94 120	99 797	6 379	889 150	1 440	26 786
0-21 år	852 071	106 200	119 994	7 400	1 085 665	1 619	40 206
Pojkar							
0 år	39 237	7 262	6 721	1 145	54 365	14	125
1 år	37 968	6 746	6 487	663	51 864	54	390
2 år	38 156	6 671	6 326	512	51 665	78	569
3 år	38 098	6 093	5 972	410	50 573	91	664
4 år	36 790	5 698	5 779	289	48 556	116	889
5 år	35 364	5 347	5 363	281	46 355	123	1 016
6 år	35 063	5 374	5 197	275	45 909	141	1 291
7 år	34 146	5 109	4 878	252	44 385	128	1 304
8 år	34 561	5 294	4 934	223	45 012	138	1 503
9 år	34 956	5 129	4 905	235	45 225	95	1 635
10 år	36 644	5 293	5 082	222	47 241	91	1 720
11 år	40 054	5 747	5 551	211	51 563	80	1 739
12 år	43 670	5 648	5 881	270	55 469	74	1 881
13 år	45 783	5 791	6 201	304	58 079	67	1 864
14 år	49 131	5 081	6 405	278	60 895	70	2 443
15 år	50 192	4 607	6 562	295	61 656	46	3 044
16 år	50 487	4 375	6 546	338	61 746	38	3 291
17 år	47 948	3 789	5 960	304	58 001	60	3 507
18 år	46 375	3 664	5 875	294	56 208	56	3 773
19 år	43 083	3 221	5 336	287	51 927	55	3 631
20 år	42 204	3 052	5 135	285	50 676	43	3 905
21 år	40 858	2 870	4 957	264	48 949	42	3 765
1-5 år	186 376	30 555	29 927	2 155	249 013	462	3 528
6-12 år	259 094	37 594	36 428	1 688	334 804	747	11 073
13-17 år	243 541	23 643	31 674	1 519	300 377	281	14 149
18-21 år	172 520	12 807	21 303	1 130	207 760	196	15 074
0-17 år	728 248	99 054	104 750	6 507	938 559	1 504	28 875
0-21 år	900 768	111 861	126 053	7 637	1 146 319	1 700	43 949

Källa: Registret över totalbefolkningen (RTB) 2006. Uppgifterna avser 2006-12-31.

Tabell 2.3 a (forts.)

Barn födda utomlands				Summa	Samtliga
En förälder född utomlands	Utlandsfödda adoptivbarn	Uppgift saknas			
48	26	63	270	51 594	
160	280	151	1 002	50 181	
205	504	149	1 490	50 165	
237	705	189	1 839	49 520	
279	681	297	2 186	48 250	
292	586	341	2 312	45 946	
278	501	437	2 528	45 687	
288	474	512	2 657	44 904	
262	481	618	2 846	45 108	
265	487	710	3 097	45 870	
249	422	824	3 123	48 407	
207	415	893	3 264	51 952	
208	454	876	3 363	56 652	
175	473	946	3 504	59 084	
196	521	982	4 073	61 604	
183	605	1 096	4 645	62 776	
149	545	1 306	4 976	63 745	
171	544	1 356	5 353	60 233	
164	606	1 573	5 766	58 705	
173	747	2 104	6 423	56 074	
177	811	2 601	6 921	54 882	
139	793	3 311	7 688	53 652	
1 173	2 756	1 127	8 829	244 062	
1 757	3 234	4 870	20 878	338 580	
874	2 688	5 686	22 551	307 442	
653	2 957	9 589	26 798	223 313	
3 852	8 704	11 746	52 528	941 678	
4 505	11 661	21 335	79 326	1 164 991	
63	46	70	318	54 683	
119	185	116	864	52 728	
203	245	162	1 257	52 922	
244	280	203	1 482	52 055	
303	331	274	1 913	50 469	
263	410	338	2 150	48 505	
305	364	496	2 597	48 506	
296	440	550	2 718	47 103	
274	435	641	2 991	48 003	
263	411	719	3 123	48 348	
222	396	759	3 188	50 429	
235	441	864	3 359	54 922	
213	460	922	3 550	59 019	
223	456	1 015	3 625	61 704	
185	511	1 060	4 269	65 164	
186	589	1 150	5 015	66 671	
185	518	1 392	5 424	67 170	
168	527	1 465	5 727	63 728	
180	523	1 615	6 147	62 355	
157	687	1 780	6 310	58 237	
190	762	2 154	7 054	57 730	
135	775	2 757	7 474	56 423	
1 132	1 451	1 093	7 666	256 679	
1 808	2 947	4 951	21 526	356 330	
947	2 601	6 082	24 060	324 437	
662	2 747	8 306	26 985	234 745	
3 950	7 045	12 196	53 570	992 129	
4 612	9 792	20 502	80 555	1 226 874	

Tabell 2.3 b

Svensk och utländsk bakgrund efter ålder och kön. Barn och ungdomar 0-21 år efter eget och biologiska föräldrars födelse land 2006-12-31. Procent*Swedish or foreign background by age and sex. Children and young persons aged 0-21, by own and natural parents' country of birth, 31-12-2006. Percent*

Kön Ålder	Barn födda i Sverige			Uppgift saknas	Summa	Barn födda utomlands	
	Båda föräldrarna födda i Sverige	Utomlands	En förälder född utomlands			Båda föräldrarna födda i Sverige	Utomlands
Båda könen							
0 år	72	13	12	2	99	0	0
1 år	72	13	12	1	98	0	1
2 år	72	12	12	1	97	0	1
3 år	73	12	12	1	97	0	1
4 år	73	11	11	1	96	0	2
5 år	72	11	11	1	95	0	2
6 år	72	11	11	1	95	0	3
7 år	72	11	10	1	94	0	3
8 år	72	11	10	0	94	0	3
9 år	72	11	10	0	93	0	3
10 år	73	10	10	0	94	0	3
11 år	73	10	10	0	94	0	3
12 år	74	10	10	0	94	0	3
13 år	74	9	10	1	94	0	3
14 år	75	8	10	0	93	0	4
15 år	75	7	10	0	93	0	4
16 år	75	7	10	1	92	0	5
17 år	75	6	9	0	91	0	5
18 år	74	6	9	0	90	0	6
19 år	74	6	9	0	89	0	6
20 år	73	5	9	0	88	0	6
21 år	72	5	9	0	86	0	7
1-5 år	72	12	12	1	97	0	1
6-12 år	73	11	10	0	94	0	3
13-17 år	75	7	10	0	93	0	4
18-21 år	73	5	9	0	88	0	6
0-17 år	73	10	11	1	95	0	3
0-21 år	73	9	10	1	93	0	4

Tabell 2.3 b (forts.)

Barn födda utomlands				Samtliga
En förälder född utomlands	Utlandsfödda adoptivbarn	Uppgift saknas	Summa	
0	0	0	1	100
0	0	0	2	100
0	1	0	3	100
0	1	0	3	100
1	1	1	4	100
1	1	1	5	100
1	1	1	5	100
1	1	1	6	100
1	1	1	6	100
1	1	2	7	100
0	1	2	6	100
0	1	2	6	100
0	1	2	6	100
0	1	2	6	100
0	1	2	7	100
0	1	2	7	100
0	1	2	8	100
0	1	2	9	100
0	1	3	10	100
0	1	3	11	100
0	1	4	12	100
0	1	6	14	100
0	1	0	3	100
1	1	1	6	100
0	1	2	7	100
0	1	4	12	100
0	1	1	5	100
0	1	2	7	100

Tabell 2.3 b (forts.)

Kön Alder	Barn födda i Sverige				Barn födda utomlands		
	Båda föräldrarna födda		En förälder född utomlands	Uppgift saknas	Summa	Båda föräldrarna födda	
	I Sverige	Utomlands				I Sverige	Utomlands
Flickor							
0 år	72	13	12	2	99	0	0
1 år	71	13	13	1	98	0	1
2 år	72	12	12	1	97	0	1
3 år	72	12	12	1	96	0	1
4 år	72	11	11	1	95	0	2
5 år	72	11	11	1	95	0	2
6 år	72	11	11	1	94	0	3
7 år	72	11	11	0	94	0	3
8 år	72	11	10	1	94	0	3
9 år	72	11	10	1	93	0	3
10 år	73	10	10	0	94	0	3
11 år	73	10	10	0	94	0	3
12 år	74	10	10	0	94	0	3
13 år	75	9	10	1	94	0	3
14 år	75	8	10	0	93	0	4
15 år	75	7	10	0	93	0	4
16 år	75	7	10	1	92	0	5
17 år	75	6	10	1	91	0	5
18 år	74	6	9	0	90	0	6
19 år	73	6	9	0	89	0	6
20 år	73	5	9	0	87	0	6
21 år	72	5	9	0	86	0	6
1-5 år	72	12	12	1	96	0	1
6-12 år	72	11	10	0	94	0	3
13-17 år	75	7	10	0	93	0	4
18-21 år	73	5	9	0	88	0	6
0-17 år	73	10	11	1	94	0	3
0-21 år	73	9	10	1	93	0	3
Pojkar							
0 år	72	13	12	2	99	0	0
1 år	72	13	12	1	98	0	0
2 år	72	13	12	1	98	0	0
3 år	73	12	11	1	97	0	0
4 år	73	11	11	1	96	1	0
5 år	73	11	11	1	96	1	0
6 år	72	11	11	1	95	1	0
7 år	72	11	10	1	94	1	0
8 år	72	11	10	0	94	1	0
9 år	72	11	10	0	94	1	0
10 år	73	10	10	0	94	0	0
11 år	73	10	10	0	94	0	0
12 år	74	10	10	0	94	0	0
13 år	74	9	10	0	94	0	0
14 år	75	8	10	0	93	0	0
15 år	75	7	10	0	92	0	0
16 år	75	7	10	1	92	0	0
17 år	75	6	9	0	91	0	0
18 år	74	6	9	0	90	0	0
19 år	74	6	9	0	89	0	0
20 år	73	5	9	0	88	0	0
21 år	72	5	9	0	87	0	0
1-5 år	73	12	12	1	97	0	0
6-12 år	73	11	10	0	94	1	0
13-17 år	75	7	10	0	93	0	0
18-21 år	73	5	9	0	89	0	0
0-17 år	73	10	11	1	95	0	0
0-21 år	73	9	10	1	93	0	0

Källa: Registret över totalbefolkningen (RTB) 2006. Uppgifterna avser 2006-12-31.

Tabell 2.3 b (forts.)

Barn födda utomlands				Summa	Samtliga
En förälder född utomlands	Utlandsfödda adoptivbarn	Uppgift saknas	Summa		
0	0	0	1	100	
0	1	0	2	100	
0	1	0	3	100	
0	1	0	4	100	
1	1	1	5	100	
1	1	1	5	100	
1	1	1	6	100	
1	1	1	6	100	
1	1	1	6	100	
1	1	2	7	100	
1	1	2	6	100	
0	1	2	6	100	
0	1	2	6	100	
0	1	2	6	100	
0	1	2	7	100	
0	1	2	7	100	
0	1	2	8	100	
0	1	2	9	100	
0	1	3	10	100	
0	1	4	11	100	
0	1	5	13	100	
0	1	6	14	100	
0	1	0	4	100	
1	1	1	6	100	
0	1	2	7	100	
0	1	4	12	100	
0	1	1	6	100	
0	1	2	7	100	
0	0	0	1	100	
1	0	0	2	100	
1	0	0	2	100	
1	1	0	3	100	
2	1	1	4	100	
2	1	1	4	100	
3	1	1	5	100	
3	1	1	6	100	
3	1	1	6	100	
3	1	1	6	100	
3	1	2	6	100	
3	1	2	6	100	
3	1	2	6	100	
3	1	2	6	100	
4	1	2	7	100	
5	1	2	8	100	
5	1	2	8	100	
6	1	2	9	100	
6	1	3	10	100	
6	1	3	11	100	
7	1	4	12	100	
7	1	5	13	100	
1	1	0	3	100	
3	1	1	6	100	
4	1	2	7	100	
6	1	4	11	100	
3	1	1	5	100	
4	1	2	7	100	

Utlandsfödda barn

Tabell 2.4 a

Födelseland för utlandsfödda barn efter kön och om föräldrarna är från samma land. Utlandsfödda adoptivbarn redovisas ej. Barn och ungdomar 0-21 år, 2006-12-31. Antal
Country of birth for foreign born children, by sex and if parents are from the same country. Foreign-born adopted children not included. Children and young persons aged 0-21, 31-12-2006. Number

Kön Barnets födelseland	Båda föräld- rarna från samma land som barnet	Mor och barn från samma land	Far och barn från samma land	Båda föräldrarna från annat land än barnet		Uppgift saknas	Summa
				Totalt	Därav båda föräldrar födda i Sverige		
Båda könen							
Afghanistan	2 650	6	26	9	0	1 016	3 707
Bosnien-Hercegovina	7 029	312	309	181	0	1 287	9 118
Chile	960	61	16	7	7	648	1 699
Danmark	937	377	464	641	159	1 215	3 793
Finland	1 123	373	263	122	84	1 244	3 209
Irak	18 151	113	196	1 406	0	3 298	23 164
Iran	3 326	101	28	570	0	1 137	5 162
Jugoslavien	9 215	286	203	122	0	830	10 656
Libanon	1 632	201	158	198	3	407	2 599
Norge	686	622	764	601	598	1 110	4 381
Polen	2 233	326	12	25	11	1 832	4 439
Ryssland	616	275	35	171	2	1 598	2 697
Somalia	2 454	48	23	25	0	2 604	5 154
Syrien	1 215	116	79	134	2	405	1 951
Thailand	41	547	5	209	13	3 770	4 585
Turkiet	1 631	44	27	203	5	1 002	2 912
Tyskland	1 196	244	278	1 232	271	977	4 198
USA	164	384	484	501	562	758	2 853
Övriga länder	12 667	3 657	2 387	5 139	1 602	16 699	42 151
Samtliga	67 926	8 093	5 757	11 496	3 319	41 837	138 428
Flickor							
Afghanistan	1 218	5	13	7	0	384	1 627
Bosnien-Hercegovina	3 353	152	157	86	0	654	4 402
Chile	470	34	7	1	3	316	831
Danmark	486	196	233	316	78	652	1 961
Finland	573	184	128	60	46	719	1 710
Irak	8 600	52	88	677	0	1 516	10 933
Iran	1 556	45	16	295	0	586	2 498
Jugoslavien	4 371	141	93	63	0	414	5 082
Libanon	788	104	76	90	2	237	1 297
Norge	346	312	385	290	278	579	2 190
Polen	1 076	167	7	14	6	951	2 221
Ryssland	284	129	16	67	0	807	1 303
Somalia	1 128	23	13	9	0	1 310	2 483
Syrien	605	66	49	63	1	236	1 020
Thailand	22	279	1	101	5	1 997	2 405
Turkiet	791	21	15	93	2	589	1 511
Tyskland	590	110	129	594	138	483	2 044
USA	80	184	246	241	273	359	1 383
Övriga länder	6 041	1 755	1 153	2 482	787	8 546	20 764
Samtliga	32 378	3 959	2 825	5 549	1 619	21 335	67 665
Pojkar							
Afghanistan	1 432	1	13	2	0	632	2 080
Bosnien-Hercegovina	3 676	160	152	95	0	633	4 716
Chile	490	27	9	6	4	332	868
Danmark	451	181	231	325	81	563	1 832
Finland	550	189	135	62	38	525	1 499
Irak	9 551	61	108	729	0	1 782	12 231
Iran	1 770	56	12	275	0	551	2 664
Jugoslavien	4 844	145	110	59	0	416	5 574
Libanon	844	97	82	108	1	170	1 302
Norge	340	310	379	311	320	531	2 191
Polen	1 157	159	5	11	5	881	2 218
Ryssland	332	146	19	104	2	791	1 394
Somalia	1 326	25	10	16	0	1 294	2 671
Syrien	610	50	30	71	1	169	931
Thailand	19	268	4	108	8	1 773	2 180
Turkiet	840	23	12	110	3	413	1 401
Tyskland	606	134	149	638	133	494	2 154
USA	84	200	238	260	289	399	1 470
Övriga länder	6 626	1 902	1 234	2 657	815	8 153	21 387
Samtliga	35 548	4 134	2 932	5 947	1 700	20 502	70 763

Källa: Registret över totalbefolkningen (RTB) 2006. Uppgifterna avser 2006-12-31.

Utlandsfödda adoptivbarn redovisas ej i tabellen. De länder namnges där minst 2 500 barn i Sverige är födda eller från vilka mer än 10 000 barns mödrar eller fäder kommer. Redovisningen efter födelseland sker efter dagens länderindelning. I de fall länder delats, som t ex Jugoslavien, har personer som flyttat till Sverige före delningen inte kunnat fördelas på de nya delarna.

Tabell 2.4 b**Föräldrarnas födelse land för svenskfödda barn med utlandsfödda föräldrar efter kön. Barn och ungdomar 0-21 år, 2006-12-31. Antal***Parents' country of birth for Swedish-born children with foreign-born parents, by sex.**Children and young persons aged 0-21, 31-12-2006. Number*

Föräldrarnas födelse land	Båda föräldrarna från samma land	Föräldra från olika länder		Uppgift saknas		Samtliga
		Efter moderns födelse land	Efter faderns födelse land	Om fadern	Om modern	
Båda könen						
Afghanistan	1 793	72	274	31	-	2 170
Bosnien-Hercegovina	9 634	1 869	1 832	126	9	13 470
Chile	6 131	1 720	1 519	215	7	9 592
Danmark	971	803	996	77	-	2 847
Finland	11 272	4 830	1 968	434	7	18 511
Irak	20 253	1 254	4 707	212	25	26 451
Iran	11 885	906	2 739	97	8	15 635
Jugoslavien	17 087	2 777	3 840	277	29	24 010
Libanon	11 576	3 182	3 806	82	4	18 650
Norge	710	780	730	54	2	2 276
Polen	4 813	2 753	553	236	5	8 360
Somalia	7 306	1 084	626	639	3	9 658
Syrien	6 841	4 409	3 121	48	1	14 420
Thailand	462	753	132	77	-	1 424
Turkiet	16 242	2 130	3 136	82	10	21 600
Tyskland	738	1 026	880	45	-	2 689
USA	72	326	418	20	-	836
Övriga länder	35 801	23 767	23 162	2 023	46	84 799
Flickor						
Afghanistan	871	37	139	15	-	1 062
Bosnien-Hercegovina	4 616	910	892	72	6	6 496
Chile	3 001	810	759	102	5	4 677
Danmark	485	382	453	28	-	1 348
Finland	5 417	2 340	964	215	3	8 939
Irak	9 817	615	2 305	97	10	12 844
Iran	5 840	437	1 348	53	4	7 682
Jugoslavien	8 343	1 339	1 859	135	12	11 688
Libanon	5 747	1 583	1 847	39	1	9 217
Norge	373	392	355	22	2	1 144
Polen	2 310	1 351	273	115	3	4 052
Somalia	3 537	546	296	315	2	4 696
Syrien	3 293	2 135	1 474	27	-	6 929
Thailand	232	366	65	40	-	703
Turkiet	7 941	977	1 509	45	4	10 476
Tyskland	366	504	443	24	-	1 337
USA	32	164	202	8	-	406
Övriga länder	17 519	11 561	11 258	1 022	21	41 381
Pojkar						
Afghanistan	922	35	135	16	-	1 108
Bosnien-Hercegovina	5 018	959	940	54	3	6 974
Chile	3 130	910	760	113	2	4 915
Danmark	486	421	543	49	-	1 499
Finland	5 855	2 490	1 004	219	4	9 572
Irak	10 436	639	2 402	115	15	13 607
Iran	6 045	469	1 391	44	4	7 953
Jugoslavien	8 744	1 438	1 981	142	17	12 322
Libanon	5 829	1 599	1 959	43	3	9 433
Norge	337	388	375	32	-	1 132
Polen	2 503	1 402	280	121	2	4 308
Somalia	3 769	538	330	324	1	4 962
Syrien	3 548	2 274	1 647	21	1	7 491
Thailand	230	387	67	37	-	721
Turkiet	8 301	1 153	1 627	37	6	11 124
Tyskland	372	522	437	21	-	1 352
USA	40	162	216	12	-	430
Övriga länder	18 282	12 206	11 904	1 001	25	43 418

Källa: Registret över totalbefolkningen (RTB) 2006. Uppgifterna avser 2006-12-31.

Barn med föräldrar från olika länder redovisas både efter moderns och faderns födelse land, det blir därför en dubbelräkning av omkring 50 000 barn. De länder namnges där minst 2 500 barn i Sverige är födda eller från vilka mer än 10 000 barns mödrar eller fäder kommer. Redovisningen efter födelse land sker efter dagens länderindelning. I de fall länder delats, som t ex Jugoslavien, har personer som flyttat till Sverige före delningen inte kunnat fördelas på de nya delarna.

Tabell 2.4 c**Utlandsfödd förälders födelseland för svenskfödda barn med en utlandsfödd och en svenskfödd förälder efter kön. Barn och ungdomar 0-21 år, 2006-12-31. Antal**

Country of birth for foreign-born parents for Swedish-born children with one foreign-born parent and one Swedish-born parent, by sex. Children and young persons aged 0-21, 31-12-2006.
Number

Moderns/faderns födelseland	Båda könen			Flickor			Pojkar		
	Mor	Far	Summa	Mor	Far	Summa	Mor	Far	Summa
Afghanistan	5	74	79	1	33	34	4	41	45
Bosnien-Hercegovina	421	1 371	1 792	191	692	883	230	679	909
Chile	3 097	4 801	7 898	1 484	2 391	3 875	1 613	2 410	4 023
Danmark	6 163	7 729	13 892	2 953	3 839	6 792	3 210	3 890	7 100
Finland	30 399	27 079	57 478	14 757	13 290	28 047	15 642	13 789	29 431
Irak	227	1 600	1 827	106	778	884	121	822	943
Iran	1 248	4 510	5 758	622	2 145	2 767	626	2 365	2 991
Jugoslavien	2 889	6 890	9 779	1 451	3 366	4 817	1 438	3 524	4 962
Libanon	456	2 348	2 804	226	1 134	1 360	230	1 214	1 444
Norge	8 668	7 458	16 126	4 244	3 609	7 853	4 424	3 849	8 273
Polen	6 362	2 495	8 857	3 082	1 219	4 301	3 280	1 276	4 556
Ryssland	1 208	93	1 301	620	41	661	588	52	640
Somalia	117	269	386	56	135	191	61	134	195
Syrien	252	915	1 167	118	466	584	134	449	583
Thailand	6 126	612	6 738	2 971	300	3 271	3 155	312	3 467
Turkiet	1 228	4 425	5 653	609	2 075	2 684	619	2 350	2 969
Tyskland	3 617	4 326	7 943	1 784	2 108	3 892	1 833	2 218	4 051
USA	2 860	4 549	7 409	1 375	2 282	3 657	1 485	2 267	3 752
Övriga länder	39 325	49 812	89 137	19 044	24 386	43 430	20 281	25 426	45 707
Samtliga	114 668	131 356	246 024	55 694	64 289	119 983	58 974	67 067	126 041

Källa: Registret över totalbefolkningen (RTB) 2006. Uppgifterna avser 2006-12-31.

De länder namnges där minst 2 500 barn i Sverige är födda eller från vilka mer än 10 000 barns mödrar eller fäder kommer.

Redovisningen efter födelseland sker efter dagens länderindelning. I de fall länder delats, som t ex Jugoslavien, har personer som flyttat till Sverige före delningen inte kunnat fördelas på de nya delarna.

Utlandsfödda adoptivbarn

Tabell 2.5

Födelseland för utlandsfödda adoptivbarn efter ålder och kön.

Barn och ungdomar 0-21 år, 2006-12-31. Antal

Country of birth for foreign-born adopted children, by age and sex.

Children and young persons aged 0-21, 31-12-2006. Number

Kön	Ålder							
	Födelseland	0 år	1-5 år	6-12 år	13-17 år	18-21 år	0-17 år	0-21 år
Båda könen								
Brasilien		0	7	132	270	165	409	574
Chile		0	0	7	73	293	80	373
Colombia		25	403	769	951	992	2 148	3 140
Etiopien		1	112	126	91	85	330	415
Indien		0	188	542	555	994	1 285	2 279
Kina		0	1 790	905	148	21	2 843	2 864
Korea, syd-		20	523	755	376	1 027	1 674	2 701
Polen		0	64	220	460	381	744	1 125
Rumänien		0	0	125	210	44	335	379
Ryssland		0	195	376	227	76	798	874
Sri Lanka		1	5	19	281	675	306	981
Thailand		0	69	179	177	151	425	576
Vietnam		4	237	946	383	33	1 570	1 603
Ovriga länder		21	614	1 080	1 087	767	2 802	3 569
Samtliga		72	4 207	6 181	5 289	5 704	15 749	21 453
Flickor								
Brasilien		0	3	47	108	79	158	237
Chile		0	0	5	35	131	40	171
Colombia		9	180	324	384	387	897	1 284
Etiopien		1	40	54	40	47	135	182
Indien		0	144	390	426	671	960	1 631
Kina		0	1 713	856	141	14	2 710	2 724
Korea, syd-		1	179	247	189	612	616	1 228
Polen		0	30	100	211	182	341	523
Rumänien		0	0	40	92	20	132	152
Ryssland		0	65	151	108	38	324	362
Sri Lanka		0	3	9	139	330	151	481
Thailand		0	16	52	67	37	135	172
Vietnam		4	109	512	232	27	857	884
Ovriga länder		11	274	447	516	382	1 248	1 630
Samtliga		26	2 756	3 234	2 688	2 957	8 704	11 661
Pojkar								
Brasilien		0	4	85	162	86	251	337
Chile		0	0	2	38	162	40	202
Colombia		16	223	445	567	605	1 251	1 856
Etiopien		0	72	72	51	38	195	233
Indien		0	44	152	129	323	325	648
Kina		0	77	49	7	7	133	140
Korea, syd-		19	344	508	187	415	1 058	1 473
Polen		0	34	120	249	199	403	602
Rumänien		0	0	85	118	24	203	227
Ryssland		0	130	225	119	38	474	512
Sri Lanka		1	2	10	142	345	155	500
Thailand		0	53	127	110	114	290	404
Vietnam		0	128	434	151	6	713	719
Ovriga länder		10	340	633	571	385	1 554	1 939
Samtliga		46	1 451	2 947	2 601	2 747	7 045	9 792

Källa: Registret över totalbefolkningen (RTB) 2006. Uppgifterna avser 2006-12-31.

De länder namnges där minst 250 utlandsfödda adoptivbarn är födda.

3. Befolkningsförändringar bland barn

År 2006 föddes 51 430 flickor och 54 483 pojkar. Sammanlagt föddes 105 913 barn.

Omkring 47 000 barn var mammans förstfödda och nära 45 000 barn var pappans förstfödda. Av alla barn som föddes var nästan 40 procent både mammans och pappans första barn.

Förstfödda barns föräldrar är ofta i åldrarna runt 30 när barnet föds. Papporna är i snitt ett par år äldre än mammorna när de får sitt första barn. I genomsnitt är mammorna 29 år när det första barnet föds medan papporna är 31 år.

Förstfödda barn efter mammans och pappans ålder, 2006

First born children by mother's and father's age, 2006

Se även tabell 3.2

Procent

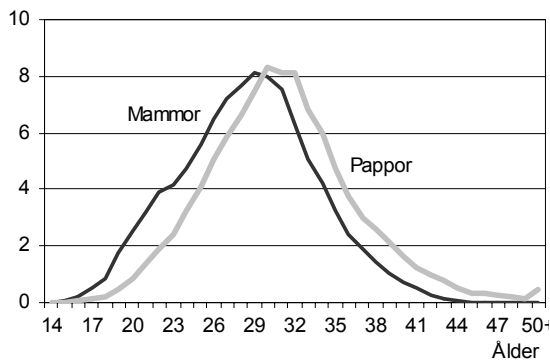

Källa: Registret över totalbefolkningen (RTB) 2006

Flest adoptioner från Kina och Sydkorea

Utöver de födda barnen adopterades även omkring 900 barn från andra länder under året. 535 flickor och 368 pojkar adopterades. Närmare 40 procent av alla barn som adopteras kommer från Kina som är det största ursprungslandet. Av dessa adopterade barn är över 90 procent flickor. Det näst vanligaste ursprungslandet för adopterade barn är Sydkorea. Nästan 10 procent av alla adopterade

barn kommer därifrån. Bland dessa barn är det vanligast att pojkar adopteras.

Adoption, 2006

De 5 största födelseländerna efter kön.

Antal

Adoption, 2006

The 5 largest countries of birth by sex. Number

Se även tabell 3.8

Antal

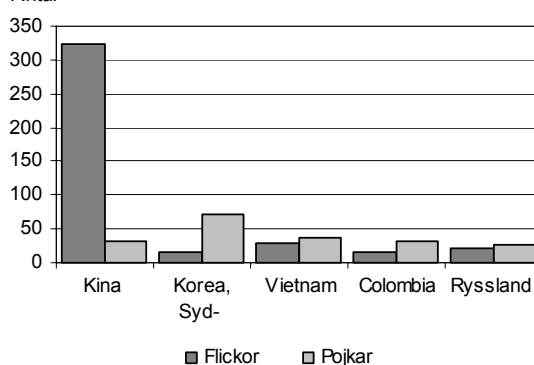

Källa: Flergenerationsregistret

Högre dödlighet bland pojkar

Det första levnadsåret är det mest riskfyllda för barn, men spädbarnsdödligheten har länge minskat i Sverige. Under år 2006 avled 2,80 spädbarn per 1 000 levande födda. Detta motsvarar 297 avlidna spädbarn under året.

Spädbarnsdödlighet, 1970-2006, efter kön

Infant mortality, 1970-2006, by sex

Se även tabell 3.4

Antal döda per 1 000 födda

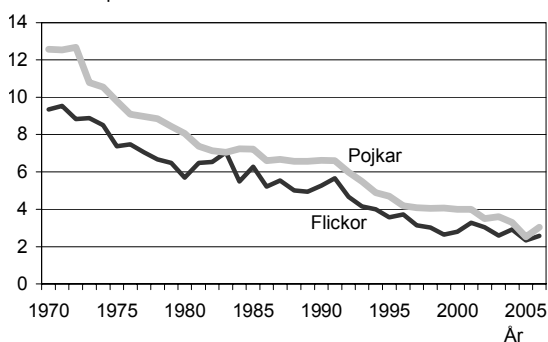

Källa: Registret över totalbefolkningen (RTB) 2006

Under år 2006 avled totalt 569 barn under 18 år. Bland dessa var 240 flickor och 329 pojkar. Mellan åldrarna 18-21 år avled 63 flickor och 133 pojkar. I nästan alla åldrar avlider fler pojkar än flickor. Denna skillnad är särskilt tydlig bland ungdomar i åldrarna 18-21 år. Under perioden 2001-2006 har pojkar i åldrarna 18-21 år mer än dubbelt så hög dödlighet som flickor i samma åldrar.

Dödsfall bland barn och ungdomar under perioden 2001-2005 efter kön och ålder.

Antal per 1000

Deaths among children and young persons, by sex and age, 2001-2005. Number per 1000

Se även tabell 3.3

Avlidna per 1000

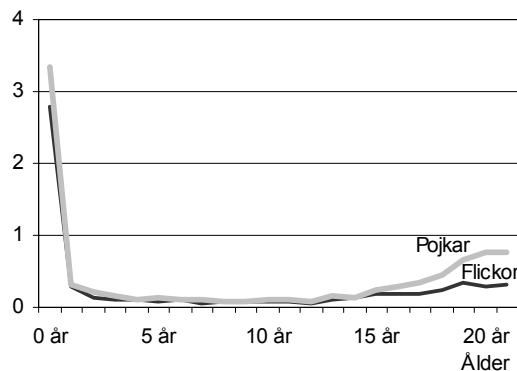

Källa: Registret över totalbefolkningen (RTB) 2006

Kortväga flyttningar vanligast

Under år 2006 invandrade 22 436 barn i åldrarna 0-17 år. I samma åldersgrupp utvandrade 8 279 barn. Det finns inga större könsskillnader mellan varken invandrade och utvandrade barn.

Nära 250 000 barn under 18 år bytte bostad inom Sverige år 2006. Det innebär

att omkring vart sjunde barn har flyttat under det året. Bland både flickor och pojkar är kortväga flyttningar vanligast. Barn under 18 år flyttar främst över en fastighetsgräns men inom sin församling. Det är även vanligt att flytta över en församlingsgräns men inom kommunen.

Flyttningarna för ungdomar i åldrarna 18-21 år är ofta en flytt från föräldrahemmet. Ungdomarna i dessa åldrar står för majoriteten av flyttningarna mellan län. Inom åldersgruppen 18-21 år är det dock även vanligast bland både flickor och pojkar att flytta en kort sträcka inom församlingen. Generellt lämnar ofta flickorna föräldrahemmet tidigare än pojkarna. Detta märks i flickornas större antal flyttar.

Samtliga inrikes flyttningar efter ålder och kön, 2006

Total internal migration by age and sex, 2006

Se även tabell 3.5

Antal per 100 av medelfolkmängden

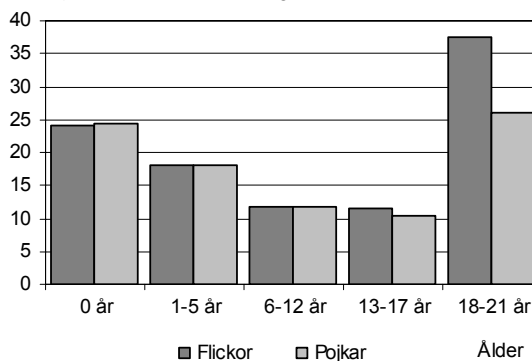

Källa: Registret över totalbefolkningen (RTB) 2006

Födda

Tabell 3.1

Levande födda barn efter kön samt ordningsnummer bland faderns och moderns samtliga barn år 2006. Antal

Live births by sex and ordinal position among all father's and mother's children 2006. Number

Ordningsnummer bland moderns barn	Ordningsnummer bland faderns barn						Samtliga
	1	2	3	4	5+	Okänt	
Båda könen							
1	40 025	2 291	1 614	522	222	2 391	47 065
2	2 599	31 579	1 765	957	371	1 505	38 776
3	1 531	1 458	9 633	531	344	565	14 062
4	392	586	385	2 074	234	210	3 881
5+	137	191	183	178	1 257	143	2 089
Okänt	-	-	-	-	-	40	40
Samtliga	44 684	36 105	13 580	4 262	2 428	4 854	105 913
Flickor							
1	19 375	1 128	779	260	110	1 180	22 832
2	1 207	15 415	844	467	174	720	18 827
3	776	725	4 634	252	170	299	6 856
4	196	306	187	974	115	97	1 875
5+	74	94	92	88	619	59	1 026
Okänt	-	-	-	-	-	14	14
Samtliga	21 628	17 668	6 536	2 041	1 188	2 369	51 430
Pojkar							
1	20 650	1 163	835	262	112	1 211	24 233
2	1 392	16 164	921	490	197	785	19 949
3	755	733	4 999	279	174	266	7 206
4	196	280	198	1 100	119	113	2 006
5+	63	97	91	90	638	84	1 063
Okänt	-	-	-	-	-	26	26
Samtliga	23 056	18 437	7 044	2 221	1 240	2 485	54 483

Källa: Registret över totalbefolkningen (RTB) 2006

Tabell 3.2
Mors och fars ålder för förstfödda barn efter kön år 2006. Antal
Age of mother and father at birth of first child. Number

Ålder	Flickor		Pojkar		Totalt	
	Mor	Far	Mor	Far	Mor	Far
13 år	-	-	-	-	-	-
14 år	-	-	6	-	6	-
15 år	14	3	13	1	27	4
16 år	44	7	56	15	100	22
17 år	134	20	123	30	257	50
18 år	177	50	215	49	392	99
19 år	354	100	481	110	835	210
20 år	609	172	596	215	1 205	387
21 år	756	286	754	322	1 510	608
22 år	895	398	928	431	1 823	829
23 år	897	531	1 053	539	1 950	1 070
24 år	1 099	686	1 134	755	2 233	1 441
25 år	1 307	884	1 335	945	2 642	1 829
26 år	1 543	1 065	1 526	1 193	3 069	2 258
27 år	1 613	1 268	1 765	1 331	3 378	2 599
28 år	1 711	1 431	1 905	1 520	3 616	2 951
29 år	1 861	1 614	1 964	1 725	3 825	3 339
30 år	1 884	1 805	1 889	1 911	3 773	3 716
31 år	1 705	1 797	1 836	1 817	3 541	3 614
32 år	1 525	1 778	1 444	1 857	2 969	3 635
33 år	1 150	1 494	1 230	1 549	2 380	3 043
34 år	924	1 287	1 054	1 374	1 978	2 661
35 år	689	1 021	832	1 111	1 521	2 132
36 år	549	836	592	850	1 141	1 686
37 år	441	643	455	684	896	1 327
38 år	338	555	333	619	671	1 174
39 år	226	435	269	529	495	964
40 år	161	340	164	387	325	727
41 år	101	281	130	276	231	557
42 år	52	219	72	224	124	443
43 år	31	161	41	175	72	336
44 år	22	110	21	132	43	242
45 år	5	73	7	86	12	159
46 år	8	68	6	66	14	134
47 år	2	57	4	59	6	116
48 år	3	36	-	40	3	76
49 år	1	31	-	23	1	54
50 år +	1	86	-	106	1	192
Samtliga	22 832	21 628	24 233	23 056	47 065	44 684

Källa: Registret över totalbefolkningen (RTB) 2006

De barn som ingår är moderns och/eller faderns första barn.

Dödsfall bland barn

Tabell 3.3

Dödsfall bland barn och ungdomar 0-21 år efter kön och ålder under perioden 2001-2006.

Antal och antal per 1000

Deaths among children and young persons aged 0-21, by sex and age, 2001-2006.

Number and number per 1000

Ålder	Avlidna 2006		Avlidna 2001-2006		Avlidna per 1000 (2001-2006)	
	Flickor	Pojkar	Flickor	Pojkar	Flickor	Pojkar
0 år	132	165	800	1012	2,80	3,35
1 år	15	15	80	92	0,28	0,31
2 år	7	7	40	63	0,14	0,22
3 år	6	9	32	47	0,12	0,16
4 år	8	3	29	28	0,11	0,10
5 år	2	8	23	36	0,08	0,12
6 år	3	3	29	29	0,10	0,10
7 år	0	7	16	30	0,05	0,10
8 år	4	5	24	28	0,08	0,09
9 år	4	7	27	24	0,08	0,07
10 år	3	8	25	39	0,07	0,11
11 år	5	6	24	38	0,07	0,10
12 år	3	3	22	33	0,06	0,09
13 år	4	10	40	58	0,11	0,15
14 år	3	8	47	54	0,13	0,14
15 år	17	13	66	90	0,19	0,25
16 år	9	28	63	106	0,19	0,30
17 år	15	24	62	113	0,19	0,33
18 år	8	24	73	149	0,23	0,45
19 år	16	36	104	210	0,34	0,65
20 år	17	34	85	241	0,28	0,75
21 år	22	39	95	241	0,31	0,76
1-5 år	38	42	204	266	0,15	0,18
6-12 år	22	39	167	221	0,07	0,09
13-17 år	48	83	278	421	0,16	0,23
18-21 år	63	133	357	841	0,29	0,65
0-17 år	240	329	1 449	1 920	0,26	0,32
0-21 år	303	462	1 806	2 761	0,26	0,38

Källa: Registret över totalbefolkningen (RTB) 2006

Tabell 3.4**Spädbarnsdödligheten under perioden 1970-2006. Avlidna inom första levnadsåret efter kön. Antal per 1000 levande födda***Infant mortality, 1970-2006. Deaths during first year of life, by sex. Number per 1000 live births.*

År	Flickor	Pojkar	Totalt
1970	9,35	12,57	11,00
1971	9,55	12,54	11,09
1972	8,85	12,68	10,82
1973	8,88	10,80	9,87
1974	8,50	10,55	9,56
1975	7,38	9,80	8,63
1976	7,49	9,10	8,32
1977	7,05	8,98	8,05
1978	6,68	8,86	7,80
1979	6,49	8,44	7,49
1980	5,70	8,06	6,91
1981	6,49	7,38	6,94
1982	6,53	7,14	6,85
1983	7,04	7,04	7,04
1984	5,49	7,24	6,39
1985	6,29	7,21	6,76
1986	5,23	6,60	5,93
1987	5,53	6,68	6,12
1988	5,01	6,57	5,82
1989	4,93	6,57	5,77
1990	5,27	6,62	5,96
1991	5,67	6,61	6,15
1992	4,68	5,98	5,35
1993	4,16	5,49	4,84
1994	3,99	4,88	4,45
1995	3,57	4,70	4,15
1996	3,71	4,19	3,96
1997	3,14	4,09	3,62
1998	3,02	4,05	3,55
1999	2,63	4,07	3,37
2000	2,81	3,99	3,42
2001	3,27	4,01	3,65
2002	3,02	3,50	3,27
2003	2,58	3,60	3,11
2004	2,92	3,29	3,11
2005	2,33	2,52	2,43
2006	2,57	3,03	2,80

Källa: Registret över totalbefolkningen (RTB) 2006

Omflyttning

Tabell 3.5

Inrikes och utrikes omflyttning bland barn och ungdomar 0-21 år efter kön och ålder år 2006.

Antal och antal per 100 barn av medelfolkmängden.

Internal and external migration among children and young persons aged 0-21, by sex and age, 2006.

Number and number per 100 children of mean population.

Kön Ålder	Inrikes flyttningar					Utvandring	Samtliga flyttningar inom landet och utvandring	Invandring
	Inom fastighet	Inom församling över fastighets- gräns	Inom kommun över församlings- gräns	Inom län över kommun- gräns	Mellan län			
Antal								
Båda könen								
0 år	646	4 477	3 626	2 400	1 420	309	12 878	927
1-5 år	4 687	35 932	22 357	14 785	9 579	3 159	90 499	7 346
6-12 år	4 404	38 847	17 746	9 970	7 365	3 244	81 576	8 648
13-17 år	2 932	29 873	18 623	10 277	6 319	1 567	69 591	5 515
18-21 år	4 237	43 842	37 975	25 293	30 519	2 305	144 171	6 843
0-17 år	12 669	109 129	62 352	37 432	24 683	8 279	254 544	22 436
0-21år	16 906	152 971	100 327	62 725	55 202	10 584	398 715	29 279
Flickor								
0 år	302	2 161	1 757	1 149	670	147	6 186	425
1-5 år	2 293	17 525	10 800	7 362	4 575	1 548	44 103	3 682
6-12 år	2 151	18 941	8 867	4 987	3 615	1 599	40 160	4 173
13-17 år	1 441	14 927	9 554	5 562	3 308	780	35 572	2 616
18-21 år	2 401	24 438	21 765	15 204	17 896	1 422	83 126	3 819
0-17 år	6 187	53 554	30 978	19 060	12 168	4 074	126 021	10 896
0-21år	8 588	77 992	52 743	34 264	30 064	5 496	209 147	14 715
Pojkar								
0 år	344	2 316	1 869	1 251	750	162	6 692	502
1-5 år	2 394	18 407	11 557	7 423	5 004	1 611	46 396	3 664
6-12 år	2 253	19 906	8 879	4 983	3 750	1 645	41 416	4 475
13-17 år	1 491	14 946	9 069	4 715	3 011	787	34 019	2 899
18-21 år	1 836	19 404	16 210	10 089	12 623	883	61 045	3 024
0-17 år	6 482	55 575	31 374	18 372	12 515	4 205	128 523	11 540
0-21 år	8 318	74 979	47 584	28 461	25 138	5 088	189 568	14 564
Antal per 100 av medelfolkmängden								
Båda könen								
0 år	1,2	8,4	6,8	4,5	2,7	0,6	24,2	-
1-5 år	0,9	7,2	4,5	3,0	1,9	0,6	18,2	-
6-12 år	0,6	5,6	2,6	1,4	1,1	0,5	11,8	-
13-17 år	0,5	4,7	3,0	1,6	1,0	0,2	11,0	-
18-21 år	0,9	9,6	8,3	5,5	6,7	0,5	31,6	-
0-17 år	0,7	5,8	3,3	2,0	1,3	0,4	13,6	-
0-21 år	0,7	6,6	4,3	2,7	2,4	0,5	17,1	-
Flickor								
0 år	1,2	8,4	6,8	4,5	2,6	0,6	24,0	-
1-5 år	0,9	7,2	4,4	3,0	1,9	0,6	18,2	-
6-12 år	0,6	5,6	2,6	1,5	1,1	0,5	11,9	-
13-17 år	0,5	4,9	3,1	1,8	1,1	0,3	11,6	-
18-21 år	1,1	11,0	9,8	6,8	8,1	0,6	37,4	-
0-17 år	0,7	5,9	3,4	2,1	1,3	0,4	13,8	-
0-21år	0,8	6,9	4,6	3,0	2,6	0,5	18,4	-
Pojkar								
0 år	1,3	8,5	6,8	4,6	2,7	0,6	24,5	-
1-5 år	0,9	7,2	4,5	2,9	2,0	0,6	18,2	-
6-12 år	0,6	5,6	2,5	1,4	1,1	0,5	11,7	-
13-17 år	0,5	4,6	2,8	1,5	0,9	0,2	10,5	-
18-21 år	0,8	8,3	6,9	4,3	5,4	0,4	26,1	-
0-17 år	0,7	5,8	3,3	1,9	1,3	0,4	13,4	-
0-21 år	0,7	6,3	4,0	2,4	2,1	0,4	15,9	-

Källa: Registret över totalbefolkningen (RTB) 2006

Tabell 3.6

Kortväga och långväga flyttningar 2006 bland barn och ungdomar 0-21 år efter ålder och kön. Antal och procent.*Short- and long-distance migrations among children and young persons aged 0-21, by age and sex. Number and percent*

	Inrikes flyttningar					Utvandring	Invandring	Samtliga flyttningar
	Inom fastighet	Inom församling över fastighetsgräns	Inom kommun över församlingsgräns	Inom län över kommungräns	Mellan län			
Antal								
Båda könen								
0 år	646	4 477	3 626	2 400	1 420	309	927	13 805
1-5 år	4 687	35 932	22 357	14 785	9 579	3 159	7 346	97 845
6-12 år	4 404	38 847	17 746	9 970	7 365	3 244	8 648	90 224
13-17 år	2 932	29 873	18 623	10 277	6 319	1 567	5 515	75 106
18-21 år	4 237	43 842	37 975	25 293	30 519	2 305	6 843	151 014
0-17 år	12 669	109 129	62 352	37 432	24 683	8 279	22 436	276 980
0-21 år	16 906	152 971	100 327	62 725	55 202	10 584	29 279	427 994
Flickor								
0 år	302	2 161	1 757	1 149	670	147	425	6 611
1-5 år	2 293	17 525	10 800	7 362	4 575	1 548	3 682	47 785
6-12 år	2 151	18 941	8 867	4 987	3 615	1 599	4 173	44 333
13-17 år	1 441	14 927	9 554	5 562	3 308	780	2 616	38 188
18-21 år	2 401	24 438	21 765	15 204	17 896	1 422	3 819	86 945
0-17 år	6 187	53 554	30 978	19 060	12 168	4 074	10 896	136 917
0-21 år	8 588	77 992	52 743	34 264	30 064	5 496	14 715	223 862
Pojkar								
0 år	344	2 316	1 869	1 251	750	162	502	7 194
1-5 år	2 394	18 407	11 557	7 423	5 004	1 611	3 664	50 060
6-12 år	2 253	19 906	8 879	4 983	3 750	1 645	4 475	45 891
13-17 år	1 491	14 946	9 069	4 715	3 011	787	2 899	36 918
18-21 år	1 836	19 404	16 210	10 089	12 623	883	3 024	64 069
0-17 år	6 482	55 575	31 374	18 372	12 515	4 205	11 540	140 063
0-21 år	8 318	74 979	47 584	28 461	25 138	5 088	14 564	204 132
Procent								
Båda könen								
0 år	5	32	26	17	10	2	7	100
1-5 år	5	37	23	15	10	3	8	100
6-12 år	5	43	20	11	8	4	10	100
13-17 år	4	40	25	14	8	2	7	100
18-21 år	3	29	25	17	20	2	5	100
0-17 år	5	39	23	14	9	3	8	100
0-21 år	4	36	23	15	13	2	7	100
Flickor								
0 år	5	33	27	17	10	2	6	100
1-5 år	5	37	23	15	10	3	8	100
6-12 år	5	43	20	11	8	4	9	100
13-17 år	4	39	25	15	9	2	7	100
18-21 år	3	28	25	17	21	2	4	100
0-17 år	5	39	23	14	9	3	8	100
0-21 år	4	35	24	15	13	2	7	100
Pojkar								
0 år	5	32	26	17	10	2	7	100
1-5 år	5	37	23	15	10	3	7	100
6-12 år	5	43	19	11	8	4	10	100
13-17 år	4	40	25	13	8	2	8	100
18-21 år	3	30	25	16	20	1	5	100
0-17 år	5	40	22	13	9	3	8	100
0-21 år	4	37	23	14	12	2	7	100

Källa: Registret över totalbefolkningen (RTB) 2006

Tabell 3.7

Barn som invandrat respektive utvandrat år 2006 efter kön och ålder. Antal
Children who immigrated or emigrated in 2006, by age and sex. Number

Ålder	Invandrat			Utvandrat		
	Flickor	Pojkar	Båda könen	Flickor	Pojkar	Båda könen
0 år	425	502	927	147	162	309
1 år	1 004	875	1 879	352	370	722
2 år	752	779	1 531	320	331	651
3 år	671	714	1 385	316	306	622
4 år	670	684	1 354	301	288	589
5 år	585	612	1 197	259	316	575
6 år	651	715	1 366	259	241	500
7 år	565	621	1 186	260	282	542
8 år	592	658	1 250	257	272	529
9 år	597	632	1 229	229	230	459
10 år	570	619	1 189	192	223	415
11 år	619	651	1 270	216	194	410
12 år	579	579	1 158	186	203	389
13 år	562	591	1 153	188	184	372
14 år	523	579	1 102	171	178	349
15 år	487	571	1 058	155	176	331
16 år	540	601	1 141	148	152	300
17 år	504	557	1 061	118	97	215
18 år	567	557	1 124	116	110	226
19 år	854	583	1 437	320	171	491
20 år	1 131	786	1 917	474	265	739
21 år	1 267	1 098	2 365	512	337	849
0-17 år	10 896	11 540	22 436	4 074	4 205	8 279
0-21 år	14 715	14 564	29 279	5 496	5 088	10 584

Källa: Registret över totalbefolkningen (RTB) 2006

Adoption

Tabell 3.8

Barn som adopterats år 2006 efter födelse land samt kön. Antal
Children adopted in 2006, by country of birth and sex. Number

Födelse land	Flickor	Pojkar	Totalt
Kina	324	31	355
Korea, Syd-	16	72	88
Vietnam	28	37	65
Colombia	16	33	49
Ryssland	20	26	46
Thailand	12	29	41
Indien	26	11	37
Sydafrika	18	17	35
Etiopien	10	20	30
Polen	9	8	17
Filippinerna	2	8	10
Bolivia	3	6	9
Estland	4	4	8
Ukraina	2	5	7
Litauen	1	5	6
Tjeckien	2	2	4
Övriga länder	42	54	96
Totalt	535	368	903

Källa: Flergenerationsregistret

Tabell 3.9

Barn som adopterats år 2006 efter ålder vid adoption samt kön. Antal
Children adopted in 2006, by age at adoption and sex. Number

Ålder	Flickor	Pojkar	Totalt
0 år	26	47	73
1 år	242	136	378
2 år	176	76	252
3 år	24	33	57
4 år	9	13	22
5 år	9	12	21
6 år	3	5	8
7 år	6	3	9
8 år	6	5	11
9 år	4	2	6
10 år	3	1	4
11 år	4	4	8
12 år	2	4	6
13 år	4	4	8
14 år	2	4	6
15 år	2	5	7
16 år	1	3	4
17 år	3	2	5
18 år	4	1	5
19 år	3	1	4
20 år	2	2	4
21 år	0	5	5
Totalt	535	368	903

Källa: Flergenerationsregistret

Tabell 3.10

Barn som adopterats år 2006 efter födelse land, kön och ålder. Antal

Children adopted in 2006, by country of birth, sex and age. Number

Födelse land	0 år	1-5 år	6-12 år	13-17 år	18-21 år	0-17 år	0-21 år
Båda könen							
Kina	0	353	1	1	0	355	355
Korea, Syd-	19	69	0	0	0	88	88
Vietnam	4	60	0	1	0	65	65
Colombia	27	20	1	0	1	48	49
Ryssland	0	37	3	4	2	44	46
Thailand	0	28	9	2	2	39	41
Indien	0	35	2	0	0	37	37
Sydafrika	15	20	0	0	0	35	35
Etiopien	1	29	0	0	0	30	30
Polen	0	8	4	1	4	13	17
Filippinerna	0	7	1	1	1	9	10
Bolivia	3	6	0	0	0	9	9
Estland	0	4	2	2	0	8	8
Ukraina	0	4	2	1	0	7	7
Litauen	0	6	0	0	0	6	6
Tjeckien	0	4	0	0	0	4	4
Övriga länder	4	40	27	17	8	88	96
Totalt	73	730	52	30	18	885	903
Flickor							
Kina	0	323	0	1	0	324	324
Korea, Syd-	1	15	0	0	0	16	16
Vietnam	4	24	0	0	0	28	28
Colombia	9	6	0	0	1	15	16
Ryssland	0	13	2	4	1	19	20
Thailand	0	5	4	2	1	11	12
Indien	0	25	1	0	0	26	26
Sydafrika	9	9	0	0	0	18	18
Etiopien	1	9	0	0	0	10	10
Polen	0	3	4	1	1	8	9
Filippinerna	0	2	0	0	0	2	2
Bolivia	1	2	0	0	0	3	3
Estland	0	2	2	0	0	4	4
Ukraina	0	1	0	1	0	2	2
Litauen	0	1	0	0	0	1	1
Tjeckien	0	2	0	0	0	2	2
Övriga länder	1	18	15	3	5	37	42
Totalt	26	460	28	12	9	526	535
Pojkar							
Kina	0	30	1	0	0	31	31
Korea, Syd-	18	54	0	0	0	72	72
Vietnam	0	36	0	1	0	37	37
Colombia	18	14	1	0	0	33	33
Ryssland	0	24	1	0	1	25	26
Thailand	0	23	5	0	1	28	29
Indien	0	10	1	0	0	11	11
Sydafrika	6	11	0	0	0	17	17
Etiopien	0	20	0	0	0	20	20
Polen	0	5	0	0	3	5	8
Filippinerna	0	5	1	1	1	7	8
Bolivia	2	4	0	0	0	6	6
Estland	0	2	0	2	0	4	4
Ukraina	0	3	2	0	0	5	5
Litauen	0	5	0	0	0	5	5
Tjeckien	0	2	0	0	0	2	2
Övriga länder	3	22	12	14	3	51	54
Totalt	47	270	24	18	9	359	368

Källa: Flergenerationsregistret

4. Föräldrar och syskon

Av alla barn i åldrarna 0-17 år bor 79 procent med två vuxna som antingen är gifta eller sambor. Drygt 73 procent bor med båda sina ursprungliga föräldrar och omkring 5 procent bor med en förälder och en styvförälder. Övriga 21 procent bor med en ensamstående förälder.

Av de barn som är yngre än 1 år bor över 90 procent med båda sina ursprungliga föräldrar. Andelen minskar med barnens stigande ålder. Bland 17-åringarna är det 59 procent som bor med båda sina föräldrar.

Andel barn 0-17 år som bor med båda sina föräldrar, efter ålder. 2006

Share of all children aged 0-17 living with both parents, by age. 2006

Se även tabell 4.2

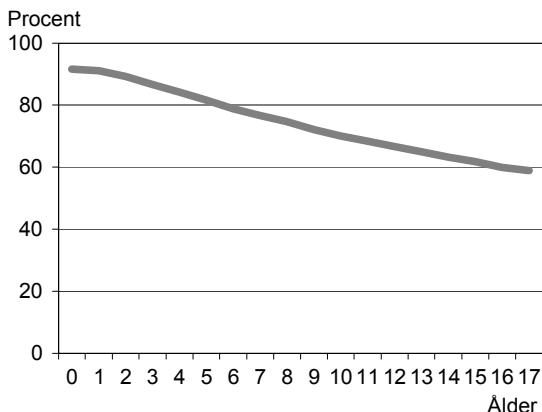

Källa: Registret över totalbefolkningen (RTB)

Färre bor med båda sina föräldrar i Norra Mellansverige

Andelen barn som bor med båda sina ursprungliga föräldrar varierar i landet. I Småland med öarna bor störst andel, 77 procent, med båda sina föräldrar. Lägst är andelen i Norra Mellansverige där 70 procent av barnen bor med båda sina ursprungliga föräldrar. Även i Stockholm och i Mellersta Norrland är andelen lägre än i riket. I båda dessa regioner bor 72 procent av barnen med båda sina föräldrar.

Fler bor med ensamstående pappa

De flesta barn som bor med en ensamstående förälder bor med sin mamma. Detta gäller yngre barn i större utsträckning än äldre. Endast 1 procent av barnen under 6 år bor hos en ensamstående pappa medan 11 procent bor hos en ensamstående mamma. Av barnen i åldern 13-17 år bor 6 procent med en ensamstående pappa medan 23 procent bor med en ensamstående mamma.

Det har blivit vanligare att bo med en ensamstående far. Antalet barn har ökat från 57 000 år 1999 till 71 000 år 2006.

Antalet barn som bor tillsammans med en ensamstående mamma har minskat i nästan samma omfattning från omkring 345 000 år 1999 till 334 000 år 2006.

Färre ensamstående i verkligheten

I befolkningsregistret blir sambor utan gemensamma barn räknade som ensamstående. Det innebär att vissa av de barn som i tabeller från befolkningsregistren redovisas som barn till ensamstående förälder egentligen bor med mamma eller pappa och dennes nya partner.

Hur stort detta fel är i redovisningen kan skattas utifrån jämförelser med resultat från urvalsundersökningar. Där har personer besvarat frågor om sina familjeförhållanden. Mer om detta går att läsa i avsnittet Fakta om statistiken - Redovisning av familjer.

Pojkar bor kvar hemma längre än flickor

Flickor flyttar tidigare hemifrån än pojkar. Vid 21 års ålder har 61 procent av flickorna flyttat hemifrån medan endast 45 procent av pojkarna har flyttat. När man flyttar hemifrån beror också på var i landet man bor. Av 21-åringarna boende i Övre Norrland och Östra Mellansverige har nästan 70 procent av flickorna och drygt 50 procent av pojkarna flyttat hemifrån. I Stockholm har 50 procent av flickorna och 36 procent av pojkarna i samma ålder flyttat hemifrån.

21-åringar som inte bor hemma, efter NUTS-område. Procent. 2006

21 year olds not living at home, by NUTS region. Percent. 2006

Se även tabell 4.4

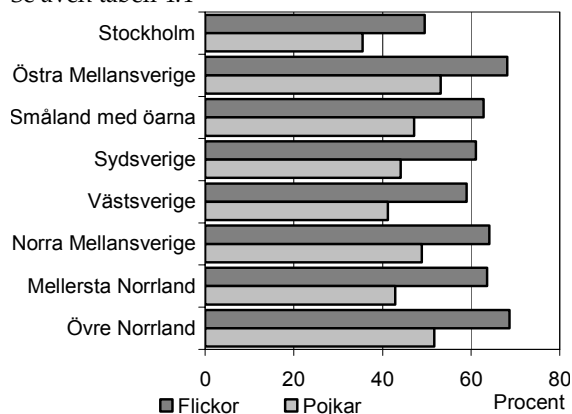

Källa: Registret över totalbefolkningen (RTB)

Av de 21-åringar som flyttat hemifrån har 7 procent av flickorna och 1 procent av pojkarna fått barn. Andelen som har barn varierar marginellt över landet, däremot finns det regionala skillnader när det gäller andelen gifta ungdomar. I Sydsverige är 6 procent av de 21-åriga flickorna gifta jämfört med 2 procent i Norrland. Det regionala mönstret är detsamma bland pojkar, men på en lägre nivå. Endast 1 procent av alla 21-åriga pojkar är gifta.

Vanligast att bo med ett syskon

Närmare hälften, 47 procent, av alla barn 0-17 år bor tillsammans med en syster

eller en bror. En tredjedel bor med två eller fler syskon. Barn med ensamstående förälder har färre syskon än barn med sammanboende föräldrar. Det är dubbelt så vanligt att barn med ensamstående förälder är ensam barn jämfört med barn med sammanboende föräldrar.

Av barnen med sammanboende föräldrar har 85 procent ett eller flera syskon som bor hemma. Motsvarande andel för de som bor med ensamstående förälder är 67 procent.

Andel barn 0-17 år med minst ett hemma-boende syskon, efter föräldrarnas sammanboendeform. 2006

Share of children aged 0-17 living with one or more siblings, by parents' form of cohabitation. 2006

Se även tabell 4.6

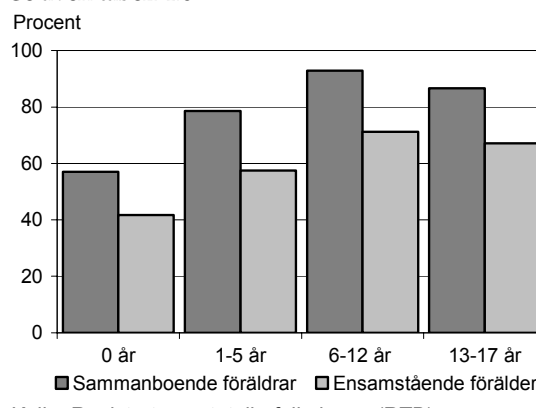

Källa: Registret över totalbefolkningen (RTB)

Andelen barn som har två eller fler hemmaboende syskon är också högre i familjer med sammanboende föräldrar, 35 procent, än i familjer med ensamstående föräldrar, 24 procent. Det är små regionala skillnader i antalet syskon men barn i Småland med öarna är mer sällan det enda barnet i familjen och har oftare två eller fler syskon än barn i andra regioner.

Att bo i en så stor familj att man har fem eller fler syskon som bor hemma är förunnat en procent eller knappt 21 000 av alla barn under 18 år i Sverige.

Tidsserie 2

Föräldrarnas sammanboendeform samt hemmaboende och ej hemmaboende 1999-2006 efter kön. Barn och ungdomar, 0-17 år. Antal och procent

Parents' form of cohabitation and number of children living at home and children not living at home 1999-2006, by sex and age. Children and young persons, aged 0-17. Number and percent

År Kön	Hemmaboende barn och ungdomar som bor med Sammanboende föräldrar			Ej hemma- boende			Uppgift saknas	Samtliga	
	Gifta	Sambor	Summa	Far	Mor	Summa			
Antal									
1999									
Båda könen	1 130 804	397 192	1 527 996	56 668	344 910	401 578	3 201	7 311	1 940 086
Flickor	549 888	193 168	743 056	24 100	171 487	195 578	1 896	3 597	944 136
Pojkar	580 916	204 024	784 940	32 568	173 423	206 000	1 305	3 714	995 950
2000									
Båda könen	1 117 500	405 454	1 522 954	60 037	348 046	408 083	2 563	4 179	1 937 779
Flickor	543 585	197 036	740 621	25 687	173 051	198 738	1 629	2 048	943 036
Pojkar	573 915	208 418	782 333	34 350	174 995	209 345	934	2 131	994 743
2001									
Båda könen	1 099 676	417 209	1 516 885	63 159	352 994	416 153	2 369	2 859	1 938 266
Flickor	534 894	202 698	737 592	27 051	175 738	202 789	1 485	1 382	943 248
Pojkar	564 782	214 511	779 293	36 108	177 256	213 364	884	1 477	995 018
2002									
Båda könen	1 085 458	430 196	1 515 654	66 140	354 013	420 153	2 416	2 687	1 940 910
Flickor	527 456	209 021	736 477	28 561	176 877	205 438	1 523	1 357	944 795
Pojkar	558 002	221 175	779 177	37 579	177 136	214 715	893	1 330	996 115
2003									
Båda könen	1 072 444	443 235	1 515 679	68 473	351 500	419 973	2 505	3 279	1 941 436
Flickor	521 318	215 469	736 787	29 728	175 435	205 163	1 563	1 629	945 142
Pojkar	551 126	227 766	778 892	38 745	176 065	214 810	942	1 650	996 294
2004									
Båda könen	1 065 025	451 408	1 516 433	69 788	347 314	417 102	2 406	3 212	1 939 153
Flickor	517 775	219 575	737 350	30 418	173 416	203 834	1 523	1 562	944 269
Pojkar	547 250	231 833	779 083	39 370	173 898	213 268	883	1 650	994 884
2005									
Båda könen	1 059 954	456 774	1 516 728	70 681	340 806	411 487	2 420	3 604	1 934 239
Flickor	515 334	222 325	737 659	30 753	170 055	200 808	1 546	1 752	941 765
Pojkar	544 620	234 449	779 069	39 928	170 751	210 679	874	1 852	992 474
2006									
Båda könen	1 060 191	463 251	1 523 442	70 619	333 565	404 184	2 609	3 685	1 933 920
Flickor	515 636	225 724	741 360	30 843	166 178	197 021	1 569	1 774	941 724
Pojkar	544 555	237 527	782 082	39 776	167 387	207 163	1 040	1 911	992 196
Procent									
1999									
Båda könen	58	20	79	3	18	21	0	0	100
Flickor	58	20	79	3	18	21	0	0	100
Pojkar	58	20	79	3	17	21	0	0	100
2000									
Båda könen	58	21	79	3	18	21	0	0	100
Flickor	58	21	79	3	18	21	0	0	100
Pojkar	58	21	79	3	18	21	0	0	100
2001									
Båda könen	57	22	78	3	18	21	0	0	100
Flickor	57	21	78	3	19	21	0	0	100
Pojkar	57	22	78	4	18	21	0	0	100
2002									
Båda könen	56	22	78	3	18	22	0	0	100
Flickor	56	22	78	3	19	22	0	0	100
Pojkar	56	22	78	4	18	22	0	0	100
2003									
Båda könen	55	23	78	4	18	22	0	0	100
Flickor	55	23	78	3	19	22	0	0	100
Pojkar	55	23	78	4	18	22	0	0	100
2004									
Båda könen	55	23	78	4	18	22	0	0	100
Flickor	55	23	78	3	18	22	0	0	100
Pojkar	55	23	78	4	17	21	0	0	100
2005									
Båda könen	55	24	78	4	18	21	0	0	100
Flickor	55	24	78	3	18	21	0	0	100
Pojkar	55	24	78	4	17	21	0	0	100
2006									
Båda könen	55	24	79	4	17	21	0	0	100
Flickor	55	24	79	3	18	21	0	0	100
Pojkar	55	24	79	4	17	21	0	0	100

Källa: Registret över totalbefolkningen (RTB). Uppgifterna avser 31 december respektive år.

Föräldrar = Boföräldrar d.v.s. föräldrar eller andra vuxna i föräldrars ställe, som barnen bor med. Uppgift saknas = Barn i åldrarna 0-15 år som i folkbokföringsregistren noterats som ensamstående utan relation till någon annan i fastigheten. I de flesta fall torde det vara fråga om bokföringsfel.

Tidsserie 3**Föräldrarnas sammanboendeform 1991, 1996, 2000 samt 2002-2005****Hemmaboende barn och ungdomar, 0-19 år. Antal och procent***Parents' form of cohabitation 1991, 1996, 2000 and 2002-2005**Children and young persons living at home, aged 0-19. Number and percent*

År Kön	Sammanboende föräldrar				Ensamstående föräldrar			Samtliga
	Gifta	Sambor med gemen- samma barn	Sambor med enbart särkullsbarn	Summa	Far	Mor	Summa	
Antal								
1991	1 501 247	302 237	52 182	1 855 667	49 301	242 953	292 254	2 147 921
1996	1 394 527	406 041	47 116	1 847 685	78 935	298 369	377 303	2 224 988
2000	1 256 785	431 883	63 333	1 752 002	68 307	361 874	430 181	2 182 183
2002	1 194 524	464 096	58 532	1 717 153	78 832	340 868	419 699	2 136 853
2003	1 213 623	501 312	44 273	1 759 208	69 446	329 805	399 251	2 158 459
2004	1 164 541	491 024	59 072	1 714 637	76 598	294 926	371 524	2 086 161
2005	1 171 994	505 054	63 907	1 740 955	79 441	361 878	441 319	2 182 274
Procent								
1991	70	14	2	86	2	11	14	100
1996	63	18	2	83	4	13	17	100
2000	58	20	3	80	3	17	20	100
2002	56	22	3	80	4	16	20	100
2003	56	23	2	82	3	15	18	100
2004	56	23	3	82	4	14	18	100
2005	54	23	3	80	4	17	20	100

Källa: SCB, Hushållens ekonomi (HEK)

Tidsserie 4

Boende med båda ursprungliga föräldrarna, styvförälder och ensamstående förälder samt ej hemmaboende 1999-2006, efter kön och ålder. Barn och ungdomar, 0-17 år.

Antal och procent

Children living with both natural parents, step parents or single parents and children not living at home 1999-2006, by sex and age. Children and young persons, aged 0-17. Number and percent

År Kön	Hemmaboende barn och ungdomar som bor med							Övriga barn	Ej hemma-boende	Uppgift saknas	Samtliga
	Sammanboende föräldrar			Ensamstående förälder							
	Båda ursprungliga	Mor och styvfar	Far och styvmor	Summa	Mor	Far	Summa				
Antal											
1999											
Båda könen	1 442 804	70 831	11 233	1 524 868	344 127	56 388	400 515	4 191	3 201	7 311	1 940 086
Flickor	701 264	35 630	4 663	741 557	171 079	23 979	195 058	2 028	1 896	3 597	944 136
Pojkar	741 540	35 201	6 570	783 311	173 048	32 409	205 457	2 163	1 305	3 714	995 950
2000											
Båda könen	1 431 618	73 275	11 838	1 516 731	346 626	59 613	406 239	8 067	2 563	4 179	1 937 779
Flickor	695 841	36 802	4 977	737 620	172 344	25 516	197 860	3 879	1 629	2 048	943 036
Pojkar	735 777	36 473	6 861	779 111	174 282	34 097	208 379	4 188	934	2 131	994 743
2001											
Båda könen	1 422 488	75 175	12 435	1 510 098	351 310	62 614	413 924	9 016	2 369	2 859	1 938 266
Flickor	691 233	37 893	5 241	734 367	174 858	26 838	201 696	4 318	1 485	1 382	943 248
Pojkar	731 255	37 282	7 194	775 731	176 452	35 776	212 228	4 698	884	1 477	995 018
2002											
Båda könen	1 417 930	77 786	13 039	1 508 755	352 284	65 597	417 881	9 171	2 416	2 687	1 940 910
Flickor	688 510	39 187	5 479	733 176	175 973	28 348	204 321	4 418	1 523	1 357	944 795
Pojkar	729 420	38 599	7 560	775 579	176 311	37 249	213 560	4 753	893	1 330	996 115
2003											
Båda könen	1 415 965	79 223	13 904	1 509 092	349 859	67 941	417 800	8 760	2 505	3 279	1 941 436
Flickor	687 765	39 934	5 941	733 640	174 559	29 528	204 087	4 223	1 563	1 629	945 142
Pojkar	728 200	39 289	7 963	775 452	175 300	38 413	213 713	4 537	942	1 650	996 294
2004											
Båda könen	1 415 161	80 180	14 649	1 509 990	345 737	69 251	414 988	8 557	2 406	3 212	1 939 153
Flickor	687 407	40 508	6 302	734 217	172 578	30 202	202 780	4 187	1 523	1 562	944 269
Pojkar	727 754	39 672	8 347	775 773	173 159	39 049	212 208	4 370	883	1 650	994 884
2005											
Båda könen	1 414 071	81 052	15 162	1 510 285	339 231	70 096	409 327	8 603	2 420	3 604	1 934 239
Flickor	687 179	40 805	6 564	734 548	169 236	30 514	199 750	4 169	1 546	1 752	941 765
Pojkar	726 892	40 247	8 598	775 737	169 995	39 582	209 577	4 434	874	1 852	992 474
2006											
Båda könen	1 420 078	81 329	15 689	1 517 096	331 992	70 069	402 061	8 469	2 609	3 685	1 933 920
Flickor	690 396	41 101	6 835	738 332	165 369	30 618	195 987	4 062	1 569	1 774	941 724
Pojkar	729 682	40 228	8 854	778 764	166 623	39 451	206 074	4 407	1 040	1 911	992 196
Procent											
1999											
Båda könen	74	4	1	79	18	3	21	0	0	0	100
Flickor	74	4	0	79	18	3	21	0	0	0	100
Pojkar	74	4	1	79	17	3	21	0	0	0	100
2000											
Båda könen	74	4	1	78	18	3	21	0	0	0	100
Flickor	74	4	1	78	18	3	21	0	0	0	100
Pojkar	74	4	1	78	18	3	21	0	0	0	100
2001											
Båda könen	73	4	1	78	18	3	21	0	0	0	100
Flickor	73	4	1	78	19	3	21	0	0	0	100
Pojkar	73	4	1	78	18	4	21	0	0	0	100
2002											
Båda könen	73	4	1	78	18	3	22	0	0	0	100
Flickor	73	4	1	78	19	3	22	0	0	0	100
Pojkar	73	4	1	78	18	4	21	0	0	0	100
2003											
Båda könen	73	4	1	78	18	3	22	0	0	0	100
Flickor	73	4	1	78	18	3	22	0	0	0	100
Pojkar	73	4	1	78	18	4	21	0	0	0	100
2004											
Båda könen	73	4	1	78	18	4	21	0	0	0	100
Flickor	73	4	1	78	18	3	21	0	0	0	100
Pojkar	73	4	1	78	17	4	21	0	0	0	100
2005											
Båda könen	73	4	1	78	18	4	21	0	0	0	100
Flickor	73	4	1	78	18	3	21	0	0	0	100
Pojkar	73	4	1	78	17	4	21	0	0	0	100
2006											
Båda könen	73	4	1	78	17	4	21	0	0	0	100
Flickor	73	4	1	78	18	3	21	0	0	0	100
Pojkar	74	4	1	78	17	4	21	0	0	0	100

Källa: Registret över totalbefolkningen (RTB). Uppgifterna avser 31 december respektive år.

Med ursprungliga föräldrar menas biologiska föräldrar eller adoptivföräldrar. Övriga = Barn som bor med annan person som är i föräldrars ställe (ej biologisk/adoptivförälder). Uppgift saknas = Barn i åldrarna 0-15 år som i folkbokföringsregistren noteras som ensamstående utan relation till någon annan i fastigheten. I de flesta fall bör det vara fråga om bokföringsfel.

Föräldrars sammanboendeform

Tabell 4.1 a

Föräldrarnas sammanboendeform samt hemmaboende och ej hemmaboende efter kön och ålder. Barn och ungdomar, 0-21 år, 2006-12-31. Antal

Parents' form of cohabitation and number of children living at home and children not living at home, by sex and age. Children and young persons, aged 0-21, 31-12-2006. Number

Ålder Kön	Hemmaboende barn och ungdomar som bor med						Ej hemma- boende	Uppgift saknas	Samtliga
	Sammanboende föräldrar			Ensamstående föräldrar					
	Gifta	Sambor	Summa	Far	Mor	Summa			
Båda könen									
0 år	48 082	49 489	97 571	328	8 099	8 427	-	280	106 278
1 år	51 322	42 505	93 827	590	8 292	8 882	-	204	102 913
2 år	54 242	38 049	92 291	1 021	9 577	10 598	-	202	103 091
3 år	54 657	34 118	88 775	1 453	11 170	12 623	-	181	101 579
4 år	54 309	29 980	84 289	1 838	12 420	14 258	-	175	98 722
5 år	52 566	26 270	78 836	2 260	13 175	15 435	-	182	94 453
6 år	52 766	24 250	77 016	2 587	14 418	17 005	-	176	94 197
7 år	52 153	21 884	74 037	2 822	14 979	17 801	-	178	92 016
8 år	52 829	21 034	73 863	3 213	15 881	19 094	-	167	93 124
9 år	53 179	20 013	73 192	3 712	17 127	20 839	-	200	94 231
10 år	55 319	20 361	75 680	4 151	18 838	22 989	-	180	98 849
11 år	59 754	20 951	80 705	4 640	21 300	25 940	-	238	106 883
12 år	65 062	20 962	86 024	5 488	23 942	29 430	-	230	115 684
13 år	67 326	21 009	88 335	6 039	26 121	32 160	-	299	120 794
14 år	70 819	20 500	91 319	6 927	28 169	35 096	1	357	126 773
15 år	72 489	19 372	91 861	7 503	29 637	37 140	17	433	129 451
16 år	72 989	18 094	91 083	8 066	30 921	38 987	844	3	130 917
17 år	70 328	14 410	84 738	7 981	29 499	37 480	1 747	-	123 965
18 år	67 343	12 412	79 755	7 825	27 277	35 102	6 213	1	121 071
19 år	55 747	9 198	64 945	6 791	21 858	28 649	20 722	2	114 318
20 år	43 289	6 447	49 736	5 586	16 110	21 696	41 186	-	112 618
21 år	31 990	4 269	36 259	4 365	11 695	16 060	57 762	-	110 081
1-5 år	267 096	170 922	438 018	7 162	54 634	61 796	-	944	500 758
6-12 år	391 062	149 455	540 517	26 613	126 485	153 098	-	1 369	694 984
13-17 år	353 951	93 385	447 336	36 516	144 347	180 863	2 609	1 092	631 900
18-21 år	198 369	32 326	230 695	24 567	76 940	101 507	125 883	3	458 088
0-17 år	1 060 191	463 251	1 523 442	70 619	333 565	404 184	2 609	3 685	1 933 920
0-21 år	1 258 560	495 577	1 754 137	95 186	410 505	505 691	128 492	3 688	2 392 008
Flickor									
0 år	23 230	24 089	47 319	140	4 015	4 155	-	120	51 594
1 år	25 053	20 733	45 786	291	4 012	4 303	-	94	50 183
2 år	26 393	18 614	45 007	457	4 595	5 052	-	107	50 166
3 år	26 813	16 484	43 297	682	5 465	6 147	-	78	49 522
4 år	26 501	14 690	41 191	857	6 108	6 965	-	94	48 250
5 år	25 580	12 819	38 399	996	6 465	7 461	-	87	45 947
6 år	25 687	11 804	37 491	1 155	6 956	8 111	-	86	45 688
7 år	25 470	10 721	36 191	1 282	7 350	8 632	-	83	44 906
8 år	25 507	10 178	35 685	1 451	7 899	9 350	-	80	45 115
9 år	25 971	9 708	35 679	1 614	8 487	10 101	-	94	45 874

Tabell 4.1 a (forts.)

Alder Kön	Hemmaboende barn och ungdomar som bor med						Ej hemma- boende	Uppgift saknas	Samtliga
	Sammanboende föräldrar			Ensamstående föräldrar					
	Gifta	Sambor	Summa	Far	Mor	Summa			
Flickor (forts.)									
10 år	27 154	9 991	37 145	1 809	9 370	11 179	-	89	48 413
11 år	29 026	10 216	39 242	2 104	10 507	12 611	-	101	51 954
12 år	31 931	10 278	42 209	2 416	11 922	14 338	-	112	56 659
13 år	33 099	10 290	43 389	2 586	12 964	15 550	-	147	59 086
14 år	34 267	9 985	44 252	2 972	14 215	17 187	1	167	61 607
15 år	34 883	9 370	44 253	3 188	15 088	18 276	15	235	62 779
16 år	35 230	8 685	43 915	3 501	15 853	19 354	476	-	63 745
17 år	33 841	7 069	40 910	3 342	14 907	18 249	1 077	-	60 236
18 år	31 954	5 812	37 766	3 288	13 636	16 924	4 017	-	58 707
19 år	25 533	4 132	29 665	2 728	10 535	13 263	13 150	-	56 078
20 år	18 392	2 685	21 077	2 030	6 988	9 018	24 790	-	54 885
21 år	12 849	1 715	14 564	1 533	5 032	6 565	32 527	-	53 656
1-5 år	130 340	83 340	213 680	3 283	26 645	29 928	-	460	244 068
6-12 år	190 746	72 896	263 642	11 831	62 491	74 322	-	645	338 609
13-17 år	171 320	45 399	216 719	15 589	73 027	88 616	1 569	549	307 453
18-21 år	88 728	14 344	103 072	9 579	36 191	45 770	74 484	-	223 326
0-17 år	515 636	225 724	741 360	30 843	166 178	197 021	1 569	1 774	941 724
0-21 år	604 364	240 068	844 432	40 422	202 369	242 791	76 053	1 774	1 165 050
Pojkar									
0 år	24 852	25 400	50 252	188	4 084	4 272	-	160	54 684
1 år	26 269	21 772	48 041	299	4 280	4 579	-	110	52 730
2 år	27 849	19 435	47 284	564	4 982	5 546	-	95	52 925
3 år	27 844	17 634	45 478	771	5 705	6 476	-	103	52 057
4 år	27 808	15 290	43 098	981	6 312	7 293	-	81	50 472
5 år	26 986	13 451	40 437	1 264	6 710	7 974	-	95	48 506
6 år	27 079	12 446	39 525	1 432	7 462	8 894	-	90	48 509
7 år	26 683	11 163	37 846	1 540	7 629	9 169	-	95	47 110
8 år	27 322	10 856	38 178	1 762	7 982	9 744	-	87	48 009
9 år	27 208	10 305	37 513	2 098	8 640	10 738	-	106	48 357
10 år	28 165	10 370	38 535	2 342	9 468	11 810	-	91	50 436
11 år	30 728	10 735	41 463	2 536	10 793	13 329	-	137	54 929
12 år	33 131	10 684	43 815	3 072	12 020	15 092	-	118	59 025
13 år	34 227	10 719	44 946	3 453	13 157	16 610	-	152	61 708
14 år	36 552	10 515	47 067	3 955	13 954	17 909	-	190	65 166
15 år	37 606	10 002	47 608	4 315	14 549	18 864	2	198	66 672
16 år	37 759	9 409	47 168	4 565	15 068	19 633	368	3	67 172
17 år	36 487	7 341	43 828	4 639	14 592	19 231	670	-	63 729
18 år	35 389	6 600	41 989	4 537	13 641	18 178	2 196	1	62 364
19 år	30 214	5 066	35 280	4 063	11 323	15 386	7 572	2	58 240
20 år	24 897	3 762	28 659	3 556	9 122	12 678	16 396	-	57 733
21 år	19 141	2 554	21 695	2 832	6 663	9 495	25 235	-	56 425
1-5 år	136 756	87 582	224 338	3 879	27 989	31 868	-	484	256 690
6-12 år	200 316	76 559	276 875	14 782	63 994	78 776	-	724	356 375
13-17 år	182 631	47 986	230 617	20 927	71 320	92 247	1 040	543	324 447
18-21 år	109 641	17 982	127 623	14 988	40 749	55 737	51 399	3	234 762
0-17 år	544 555	237 527	782 082	39 776	167 387	207 163	1 040	1 911	992 196
0-21 år	654 196	255 509	909 705	54 764	208 136	262 900	52 439	1 914	1 226 958

Källa: Registret över totalbefolkningen (RTB) 2006. Uppgifterna avser 2006-12-31.

Föräldrar = Boföräldrar d.v.s. föräldrar eller andra vuxna i föräldrars ställe, som barnen bor med.

Uppgift saknas = Barn i åldrarna 0-15 år som i folkbokföringsregistren noterats som ensamstående utan relation till någon annan i fastigheten. I de flesta fall torde det vara fråga om bokföringsfel.

Tabell 4.1 b

Föräldrarnas sammanboendeform samt hemmaboende och ej hemmaboende efter kön och ålder. Barn och ungdomar, 0-21 år, 2006-12-31. Procent*Parents' form of cohabitation and number of children living at home and children not living at home, by sex and age. Children and young persons, aged 0-21, 31-12-2006. Percent*

Ålder Kön	Hemmaboende barn och ungdomar som bor med						Ej hemma- boende	Uppgift saknas	Samtliga
	Sammanboende föräldrar			Ensamstående förälder					
	Gifta	Sambor	Summa	Far	Mor	Summa			
Båda könen									
0 år	45	47	92	0	8	8	-	0	100
1 år	50	41	91	1	8	9	-	0	100
2 år	53	37	90	1	9	10	-	0	100
3 år	54	34	87	1	11	12	-	0	100
4 år	55	30	85	2	13	14	-	0	100
5 år	56	28	83	2	14	16	-	0	100
6 år	56	26	82	3	15	18	-	0	100
7 år	57	24	80	3	16	19	-	0	100
8 år	57	23	79	3	17	21	-	0	100
9 år	56	21	78	4	18	22	-	0	100
10 år	56	21	77	4	19	23	-	0	100
11 år	56	20	76	4	20	24	-	0	100
12 år	56	18	74	5	21	25	-	0	100
13 år	56	17	73	5	22	27	-	0	100
14 år	56	16	72	5	22	28	0	0	100
15 år	56	15	71	6	23	29	0	0	100
16 år	56	14	70	6	24	30	1	0	100
17 år	57	12	68	6	24	30	1	-	100
18 år	56	10	66	6	23	29	5	0	100
19 år	49	8	57	6	19	25	18	0	100
20 år	38	6	44	5	14	19	37	-	100
21 år	29	4	33	4	11	15	52	-	100
1-5 år	53	34	87	1	11	12	-	0	100
6-12 år	56	22	78	4	18	22	-	0	100
13-17 år	56	15	71	6	23	29	0	0	100
18-21 år	43	7	50	5	17	22	27	0	100
0-17 år	55	24	79	4	17	21	0	0	100
0-21 år	53	21	73	4	17	21	5	0	100
Flickor									
0 år	45	47	92	0	8	8	-	0	100
1 år	50	41	91	1	8	9	-	0	100
2 år	53	37	90	1	9	10	-	0	100
3 år	54	33	87	1	11	12	-	0	100
4 år	55	30	85	2	13	14	-	0	100
5 år	56	28	84	2	14	16	-	0	100
6 år	56	26	82	3	15	18	-	0	100
7 år	57	24	81	3	16	19	-	0	100
8 år	57	23	79	3	18	21	-	0	100
9 år	57	21	78	4	19	22	-	0	100

Tabell 4.1 b (forts.)

Alder Kön	Hemmaboende barn och ungdomar som bor med						Ej hemma- boende	Uppgift saknas	Samtliga
	Sammanboende föräldrar			Ensamstående förälder					
	Gifta	Sambor	Summa	Far	Mor	Summa			
Flickor (forts.)									
10 år	56	21	77	4	19	23	-	0	100
11 år	56	20	76	4	20	24	-	0	100
12 år	56	18	74	4	21	25	-	0	100
13 år	56	17	73	4	22	26	-	0	100
14 år	56	16	72	5	23	28	0	0	100
15 år	56	15	70	5	24	29	0	0	100
16 år	55	14	69	5	25	30	1	-	100
17 år	56	12	68	6	25	30	2	-	100
18 år	54	10	64	6	23	29	7	-	100
19 år	46	7	53	5	19	24	23	-	100
20 år	34	5	38	4	13	16	45	-	100
21 år	24	3	27	3	9	12	61	-	100
1-5 år	53	34	88	1	11	12	-	0	100
6-12 år	56	22	78	3	18	22	-	0	100
13-17 år	56	15	70	5	24	29	1	0	100
18-21 år	40	6	46	4	16	20	33	-	100
0-17 år	55	24	79	3	18	21	0	0	100
0-21 år	52	21	72	3	17	21	7	0	100
Pojkar									
0 år	45	46	92	0	7	8	-	0	100
1 år	50	41	91	1	8	9	-	0	100
2 år	53	37	89	1	9	10	-	0	100
3 år	53	34	87	1	11	12	-	0	100
4 år	55	30	85	2	13	14	-	0	100
5 år	56	28	83	3	14	16	-	0	100
6 år	56	26	81	3	15	18	-	0	100
7 år	57	24	80	3	16	19	-	0	100
8 år	57	23	80	4	17	20	-	0	100
9 år	56	21	78	4	18	22	-	0	100
10 år	56	21	76	5	19	23	-	0	100
11 år	56	20	75	5	20	24	-	0	100
12 år	56	18	74	5	20	26	-	0	100
13 år	55	17	73	6	21	27	-	0	100
14 år	56	16	72	6	21	27	-	0	100
15 år	56	15	71	6	22	28	0	0	100
16 år	56	14	70	7	22	29	1	0	100
17 år	57	12	69	7	23	30	1	-	100
18 år	57	11	67	7	22	29	4	0	100
19 år	52	9	61	7	19	26	13	0	100
20 år	43	7	50	6	16	22	28	-	100
21 år	34	5	38	5	12	17	45	-	100
1-5 år	53	34	87	2	11	12	-	0	100
6-12 år	56	21	78	4	18	22	-	0	100
13-17 år	56	15	71	6	22	28	0	0	100
18-21 år	47	8	54	6	17	24	22	0	100
0-17 år	55	24	79	4	17	21	0	0	100
0-21 år	53	21	74	4	17	21	4	0	100

Källa: Registret över totalbefolkningen (RTB) 2006. Uppgifterna avser 2006-12-31.

Föräldrar = Boföräldrar d.v.s. föräldrar eller andra vuxna i föräldrars ställe, som barnen bor med.

Uppgift saknas = Barn i åldrarna 0-15 år som i folkbokföringsregistren noterats som ensamstående utan relation till någon annan i fastigheten. I de flesta fall torde det vara fråga om bokföringsfel.

Tabell 4.1 c

Föräldrarnas sammanboendeform samt hemmaboende och ej hemmaboende efter NUTS-område, kön samt barnets ålder. Barn och ungdomar, 0-21 år, 2006-12-31. Antal*Parents' form of cohabitation and number of children living at home and children not living at home, by NUTS region, child's sex and age. Children and young persons, aged 0-21, 31-12-2006. Number*

Barnets ålder efter NUTS-område	Hemmaboende barn och ungdomar som bor med						Ej hemma- boende	Uppgift saknas	Samtliga
	Sammanboende föräldrar			Ensamstående föräldrar					
	Gifta	Sambor	Summa	Far	Mor	Summa			
Båda könen									
0-5 år									
Stockholm	84 136	44 127	128 263	2 186	17 632	19 818	-	368	148 449
Östra Mellansverige	49 573	36 827	86 400	1 157	10 160	11 317	-	158	97 875
Småland med öarna	25 550	19 845	45 395	533	3 984	4 517	-	63	49 975
Sydsverige	49 192	28 560	77 752	961	9 287	10 248	-	229	88 229
Västsverige	64 358	44 043	108 401	1 332	11 588	12 920	-	234	121 555
Norra Mellansverige	19 997	21 965	41 962	658	5 175	5 833	-	71	47 866
Mellersta Norrland	9 345	10 849	20 194	293	2 101	2 394	-	43	22 631
Övre Norrland	13 027	14 195	27 222	370	2 806	3 176	-	58	30 456
6-12 år									
Stockholm	85 950	26 361	112 311	6 393	30 812	37 205	-	314	149 830
Östra Mellansverige	64 914	26 049	90 963	4 650	21 799	26 449	-	240	117 652
Småland med öarna	36 196	14 196	50 392	2 123	8 789	10 912	-	77	61 381
Sydsverige	59 998	18 862	78 860	3 178	18 391	21 569	-	224	100 653
Västsverige	83 041	28 984	112 025	5 000	24 200	29 200	-	263	141 488
Norra Mellansverige	29 077	16 610	45 687	2 472	11 762	14 234	-	124	60 045
Mellersta Norrland	12 780	7 817	20 597	1 276	4 650	5 926	-	57	26 580
Övre Norrland	19 106	10 576	29 682	1 521	6 082	7 603	-	70	37 355
13-17 år									
Stockholm	66 291	15 924	82 215	7 844	33 001	40 845	453	216	123 729
Östra Mellansverige	60 544	16 595	77 139	6 350	24 662	31 012	478	210	108 839
Småland med öarna	35 495	9 142	44 637	3 085	10 898	13 983	206	77	58 903
Sydsverige	53 155	11 019	64 174	4 455	20 516	24 971	400	160	89 705
Västsverige	75 760	17 572	93 332	6 808	28 172	34 980	542	242	129 096
Norra Mellansverige	29 943	11 370	41 313	3 924	13 946	17 870	249	86	59 518
Mellersta Norrland	12 891	5 203	18 094	1 805	5 756	7 561	128	47	25 830
Övre Norrland	19 872	6 560	26 432	2 245	7 396	9 641	153	54	36 280
18-21 år									
Stockholm	37 658	6 017	43 675	5 333	19 244	24 577	19 385	-	87 637
Östra Mellansverige	32 606	5 524	38 130	4 187	12 327	16 514	25 913	-	80 557
Småland med öarna	19 804	3 006	22 810	2 039	5 597	7 636	12 235	-	42 681
Sydsverige	29 882	4 083	33 965	3 269	11 511	14 780	18 325	2	67 072
Västsverige	43 113	5 957	49 070	4 804	14 992	19 796	23 797	1	92 664
Norra Mellansverige	16 610	3 814	20 424	2 383	6 686	9 069	12 073	-	41 566
Mellersta Norrland	7 435	1 861	9 296	1 114	2 887	4 001	5 053	-	18 350
Övre Norrland	11 261	2 064	13 325	1 438	3 696	5 134	9 102	-	27 561
0-17 år									
Stockholm	236 377	86 412	322 789	16 423	81 445	97 868	453	898	422 008
Östra Mellansverige	175 031	79 471	254 502	12 157	56 621	68 778	478	608	324 366
Småland med öarna	97 241	43 183	140 424	5 741	23 671	29 412	206	217	170 259
Sydsverige	162 345	58 441	220 786	8 594	48 194	56 788	400	613	278 587
Västsverige	223 159	90 599	313 758	13 140	63 960	77 100	542	739	392 139
Norra Mellansverige	79 017	49 945	128 962	7 054	30 883	37 937	249	281	167 429
Mellersta Norrland	35 016	23 869	58 885	3 374	12 507	15 881	128	147	75 041
Övre Norrland	52 005	31 331	83 336	4 136	16 284	20 420	153	182	104 091
0-21 år									
Stockholm	274 035	92 429	366 464	21 756	100 689	122 445	19 838	898	509 645
Östra Mellansverige	207 637	84 995	292 632	16 344	68 948	85 292	26 391	608	404 923
Småland med öarna	117 045	46 189	163 234	7 780	29 268	37 048	12 441	217	212 940
Sydsverige	192 227	62 524	254 751	11 863	59 705	71 568	18 725	615	345 659
Västsverige	266 272	96 556	362 828	17 944	78 952	96 896	24 339	740	484 803
Norra Mellansverige	95 627	53 759	149 386	9 437	37 569	47 006	12 322	281	208 995
Mellersta Norrland	42 451	25 730	68 181	4 488	15 394	19 882	5 181	147	93 391
Övre Norrland	63 266	33 395	96 661	5 574	19 980	25 554	9 255	182	131 652

Tabell 4.1 c (forts.)

Barnets ålder efter NUTS-område	Hemmaboende barn och ungdomar som bor med						Ej hemma- boende	Uppgift saknas	Samtliga
	Sammanboende föräldrar			Ensamstående föräldrar					
	Gifta	Sambor	Summa	Far	Mor	Summa			
Flickor									
0-5 år									
Stockholm	41 108	21 581	62 689	1 047	8 669	9 716	-	177	72 582
Östra Mellansverige	24 188	17 986	42 174	529	4 966	5 495	-	77	47 746
Småland med öarna	12 372	9 591	21 963	230	1 966	2 196	-	30	24 189
Sydsverige	23 838	13 889	37 727	424	4 493	4 917	-	112	42 756
Västsverige	31 393	21 355	52 748	573	5 627	6 200	-	106	59 054
Norra Mellansverige	9 730	10 672	20 402	298	2 531	2 829	-	34	23 265
Mellersta Norrland	4 598	5 398	9 996	141	1 040	1 181	-	27	11 204
Övre Norrland	6 343	6 957	13 300	181	1 368	1 549	-	17	14 866
6-12 år									
Stockholm	41 881	12 885	54 766	2 971	15 074	18 045	-	145	72 956
Östra Mellansverige	31 778	12 679	44 457	1 996	10 746	12 742	-	111	57 310
Småland med öarna	17 566	6 963	24 529	923	4 374	5 297	-	45	29 871
Sydsverige	29 193	9 175	38 368	1 422	9 091	10 513	-	102	48 983
Västsverige	40 487	14 101	54 588	2 243	11 985	14 228	-	137	68 953
Norra Mellansverige	14 335	8 131	22 466	1 066	5 844	6 910	-	55	29 431
Mellersta Norrland	6 245	3 790	10 035	560	2 346	2 906	-	20	12 961
Övre Norrland	9 261	5 172	14 433	650	3 031	3 681	-	30	18 144
13-17 år									
Stockholm	32 035	7 789	39 824	3 455	16 645	20 100	252	107	60 283
Östra Mellansverige	29 393	8 035	37 428	2 702	12 527	15 229	292	107	53 056
Småland med öarna	17 144	4 394	21 538	1 290	5 676	6 966	133	38	28 675
Sydsverige	25 725	5 412	31 137	1 902	10 398	12 300	239	74	43 750
Västsverige	36 718	8 534	45 252	2 892	14 056	16 948	331	128	62 659
Norra Mellansverige	14 399	5 560	19 959	1 668	7 067	8 735	152	47	28 893
Mellersta Norrland	6 282	2 480	8 762	743	2 927	3 670	82	24	12 538
Övre Norrland	9 624	3 195	12 819	937	3 731	4 668	88	24	17 599
18-21 år									
Stockholm	17 326	2 717	20 043	2 242	9 395	11 637	11 576	-	43 256
Östra Mellansverige	14 355	2 430	16 785	1 587	5 775	7 362	14 950	-	39 097
Småland med öarna	8 812	1 312	10 124	757	2 631	3 388	7 282	-	20 794
Sydsverige	13 529	1 855	15 384	1 277	5 420	6 697	11 082	-	33 163
Västsverige	19 248	2 652	21 900	1 862	6 937	8 799	14 420	-	45 119
Norra Mellansverige	7 366	1 680	9 046	869	3 036	3 905	6 915	-	19 866
Mellersta Norrland	3 232	826	4 058	459	1 301	1 760	3 015	-	8 833
Övre Norrland	4 860	872	5 732	526	1 696	2 222	5 244	-	13 198
0-17 år									
Stockholm	115 024	42 255	157 279	7 473	40 388	47 861	252	429	205 821
Östra Mellansverige	85 359	38 700	124 059	5 227	28 239	33 466	292	295	158 112
Småland med öarna	47 082	20 948	68 030	2 443	12 016	14 459	133	113	82 735
Sydsverige	78 756	28 476	107 232	3 748	23 982	27 730	239	288	135 489
Västsverige	108 598	43 990	152 588	5 708	31 668	37 376	331	371	190 666
Norra Mellansverige	38 464	24 363	62 827	3 032	15 442	18 474	152	136	81 589
Mellersta Norrland	17 125	11 668	28 793	1 444	6 313	7 757	82	71	36 703
Övre Norrland	25 228	15 324	40 552	1 768	8 130	9 898	88	71	50 609
0-21 år									
Stockholm	132 350	44 972	177 322	9 715	49 783	59 498	11 828	429	249 077
Östra Mellansverige	99 714	41 130	140 844	6 814	34 014	40 828	15 242	295	197 209
Småland med öarna	55 894	22 260	78 154	3 200	14 647	17 847	7 415	113	103 529
Sydsverige	92 285	30 331	122 616	5 025	29 402	34 427	11 321	288	168 652
Västsverige	127 846	46 642	174 488	7 570	38 605	46 175	14 751	371	235 785
Norra Mellansverige	45 830	26 043	71 873	3 901	18 478	22 379	7 067	136	101 455
Mellersta Norrland	20 357	12 494	32 851	1 903	7 614	9 517	3 097	71	45 536
Övre Norrland	30 088	16 196	46 284	2 294	9 826	12 120	5 332	71	63 807

Tabell 4.1 c (forts.)

Barnets ålder efter NUTS-område	Hemmaboende barn och ungdomar som bor med						Ej hemma- boende	Uppgift saknas	Samtliga
	Sammanboende föräldrar			Ensamstående föräldrar					
	Gifta	Sambor	Summa	Far	Mor	Summa			
Pojkar									
0-5 år									
Stockholm	43 028	22 546	65 574	1 139	8 963	10 102	-	191	75 867
Östra Mellansverige	25 385	18 841	44 226	628	5 194	5 822	-	81	50 129
Småland med öarna	13 178	10 254	23 432	303	2 018	2 321	-	33	25 786
Sydsverige	25 354	14 671	40 025	537	4 794	5 331	-	117	45 473
Västsverige	32 965	22 688	55 653	759	5 961	6 720	-	128	62 501
Norra Mellansverige	10 267	11 293	21 560	360	2 644	3 004	-	37	24 601
Mellersta Norrland	4 747	5 451	10 198	152	1 061	1 213	-	16	11 427
Övre Norrland	6 684	7 238	13 922	189	1 438	1 627	-	41	15 590
6-12 år									
Stockholm	44 069	13 476	57 545	3 422	15 738	19 160	-	169	76 874
Östra Mellansverige	33 136	13 370	46 506	2 654	11 053	13 707	-	129	60 342
Småland med öarna	18 630	7 233	25 863	1 200	4 415	5 615	-	32	31 510
Sydsverige	30 805	9 687	40 492	1 756	9 300	11 056	-	122	51 670
Västsverige	42 554	14 883	57 437	2 757	12 215	14 972	-	126	72 535
Norra Mellansverige	14 742	8 479	23 221	1 406	5 918	7 324	-	69	30 614
Mellersta Norrland	6 535	4 027	10 562	716	2 304	3 020	-	37	13 619
Övre Norrland	9 845	5 404	15 249	871	3 051	3 922	-	40	19 211
13-17 år									
Stockholm	34 256	8 135	42 391	4 389	16 356	20 745	201	109	63 446
Östra Mellansverige	31 151	8 560	39 711	3 648	12 135	15 783	186	103	55 783
Småland med öarna	18 351	4 748	23 099	1 795	5 222	7 017	73	39	30 228
Sydsverige	27 430	5 607	33 037	2 553	10 118	12 671	161	86	45 955
Västsverige	39 042	9 038	48 080	3 916	14 116	18 032	211	114	66 437
Norra Mellansverige	15 544	5 810	21 354	2 256	6 879	9 135	97	39	30 625
Mellersta Norrland	6 609	2 723	9 332	1 062	2 829	3 891	46	23	13 292
Övre Norrland	10 248	3 365	13 613	1 308	3 665	4 973	65	30	18 681
18-21 år									
Stockholm	20 332	3 300	23 632	3 091	9 849	12 940	7 809	-	44 381
Östra Mellansverige	18 251	3 094	21 345	2 600	6 552	9 152	10 963	-	41 460
Småland med öarna	10 992	1 694	12 686	1 282	2 966	4 248	4 953	-	21 887
Sydsverige	16 353	2 228	18 581	1 992	6 091	8 083	7 243	2	33 909
Västsverige	23 865	3 305	27 170	2 942	8 055	10 997	9 377	1	47 545
Norra Mellansverige	9 244	2 134	11 378	1 514	3 650	5 164	5 158	-	21 700
Mellersta Norrland	4 203	1 035	5 238	655	1 586	2 241	2 038	-	9 517
Övre Norrland	6 401	1 192	7 593	912	2 000	2 912	3 858	-	14 363
0-17 år									
Stockholm	121 353	44 157	165 510	8 950	41 057	50 007	201	469	216 187
Östra Mellansverige	89 672	40 771	130 443	6 930	28 382	35 312	186	313	166 254
Småland med öarna	50 159	22 235	72 394	3 298	11 655	14 953	73	104	87 524
Sydsverige	83 589	29 965	113 554	4 846	24 212	29 058	161	325	143 098
Västsverige	114 561	46 609	161 170	7 432	32 292	39 724	211	368	201 473
Norra Mellansverige	40 553	25 582	66 135	4 022	15 441	19 463	97	145	85 840
Mellersta Norrland	17 891	12 201	30 092	1 930	6 194	8 124	46	76	38 338
Övre Norrland	26 777	16 007	42 784	2 368	8 154	10 522	65	111	53 482
0-21 år									
Stockholm	141 685	47 457	189 142	12 041	50 906	62 947	8 010	469	260 568
Östra Mellansverige	107 923	43 865	151 788	9 530	34 934	44 464	11 149	313	207 714
Småland med öarna	61 151	23 929	85 080	4 580	14 621	19 201	5 026	104	109 411
Sydsverige	99 942	32 193	132 135	6 838	30 303	37 141	7 404	327	177 007
Västsverige	138 426	49 914	188 340	10 374	40 347	50 721	9 588	369	249 018
Norra Mellansverige	49 797	27 716	77 513	5 536	19 091	24 627	5 255	145	107 540
Mellersta Norrland	22 094	13 236	35 330	2 585	7 780	10 365	2 084	76	47 855
Övre Norrland	33 178	17 199	50 377	3 280	10 154	13 434	3 923	111	67 845

Källa: Registret över totalbefolkningen (RTB) 2006. Uppgifterna avser 2006-12-31.

Föräldrar = Boföräldrar d.v.s. föräldrar eller andra vuxna i föräldrars ställe, som barnen bor med.

Uppgift saknas = Barn i åldrarna 0-15 år som i folkbokföringsregistren noterats som ensamstående utan relation till någon annan i fastigheten. I de flesta fall torde det vara fråga om bokföringsfel.

Tabell 4.1 d

Föräldrarnas sammanboendeform samt hemmaboende och ej hemmaboende efter NUTS-område, kön samt barnets ålder. Barn och ungdomar, 0-21 år, 2006-12-31. Procent*Parents' form of cohabitation and number of children living at home and children not living at home, by NUTS region, child's sex and age. Children and young persons, aged 0-21, 31-12-2006. Percent*

Barnets ålder efter NUTS-område	Hemmaboende barn och ungdomar som bor med						Ej hemma- boende	Uppgift saknas	Samtliga
	Sammanboende föräldrar			Ensamstående föräldrar					
	Gifta	Sambor	Summa	Far	Mor	Summa			
Båda könen									
0-5 år									
Stockholm	57	30	86	1	12	13	-	0	100
Östra Mellansverige	51	38	88	1	10	12	-	0	100
Småland med öarna	51	40	91	1	8	9	-	0	100
Sydsverige	56	32	88	1	11	12	-	0	100
Västsverige	53	36	89	1	10	11	-	0	100
Norra Mellansverige	42	46	88	1	11	12	-	0	100
Mellersta Norrland	41	48	89	1	9	11	-	0	100
Övre Norrland	43	47	89	1	9	10	-	0	100
6-12 år									
Stockholm	57	18	75	4	21	25	-	0	100
Östra Mellansverige	55	22	77	4	19	22	-	0	100
Småland med öarna	59	23	82	3	14	18	-	0	100
Sydsverige	60	19	78	3	18	21	-	0	100
Västsverige	59	20	79	4	17	21	-	0	100
Norra Mellansverige	48	28	76	4	20	24	-	0	100
Mellersta Norrland	48	29	77	5	17	22	-	0	100
Övre Norrland	51	28	79	4	16	20	-	0	100
13-17 år									
Stockholm	54	13	66	6	27	33	0	0	100
Östra Mellansverige	56	15	71	6	23	28	0	0	100
Småland med öarna	60	16	76	5	19	24	0	0	100
Sydsverige	59	12	72	5	23	28	0	0	100
Västsverige	59	14	72	5	22	27	0	0	100
Norra Mellansverige	50	19	69	7	23	30	0	0	100
Mellersta Norrland	50	20	70	7	22	29	0	0	100
Övre Norrland	55	18	73	6	20	27	0	0	100
18-21 år									
Stockholm	43	7	50	6	22	28	22	-	100
Östra Mellansverige	40	7	47	5	15	20	32	-	100
Småland med öarna	46	7	53	5	13	18	29	-	100
Sydsverige	45	6	51	5	17	22	27	0	100
Västsverige	47	6	53	5	16	21	26	0	100
Norra Mellansverige	40	9	49	6	16	22	29	-	100
Mellersta Norrland	41	10	51	6	16	22	28	-	100
Övre Norrland	41	7	48	5	13	19	33	-	100
0-17 år									
Stockholm	56	20	76	4	19	23	0	0	100
Östra Mellansverige	54	25	78	4	17	21	0	0	100
Småland med öarna	57	25	82	3	14	17	0	0	100
Sydsverige	58	21	79	3	17	20	0	0	100
Västsverige	57	23	80	3	16	20	0	0	100
Norra Mellansverige	47	30	77	4	18	23	0	0	100
Mellersta Norrland	47	32	78	4	17	21	0	0	100
Övre Norrland	50	30	80	4	16	20	0	0	100
0-21 år									
Stockholm	54	18	72	4	20	24	4	0	100
Östra Mellansverige	51	21	72	4	17	21	7	0	100
Småland med öarna	55	22	77	4	14	17	6	0	100
Sydsverige	56	18	74	3	17	21	5	0	100
Västsverige	55	20	75	4	16	20	5	0	100
Norra Mellansverige	46	26	71	5	18	22	6	0	100
Mellersta Norrland	45	28	73	5	16	21	6	0	100
Övre Norrland	48	25	73	4	15	19	7	0	100

Tabell 4.1 d (forts.)

Barnets ålder efter NUTS-område	Hemmaboende barn och ungdomar som bor med						Ej hemma- boende	Uppgift saknas	Samtliga
	Sammanboende föräldrar			Ensamstående föräldrar					
	Gifta	Sambor	Summa	Far	Mor	Summa			
Flickor									
0-5 år									
Stockholm	57	30	86	1	12	13	-	0	100
Östra Mellansverige	51	38	88	1	10	12	-	0	100
Småland med öarna	51	40	91	1	8	9	-	0	100
Sydsverige	56	32	88	1	11	12	-	0	100
Västsverige	53	36	89	1	10	10	-	0	100
Norra Mellansverige	42	46	88	1	11	12	-	0	100
Mellersta Norrland	41	48	89	1	9	11	-	0	100
Övre Norrland	43	47	89	1	9	10	-	0	100
6-12 år									
Stockholm	57	18	75	4	21	25	-	0	100
Östra Mellansverige	55	22	78	3	19	22	-	0	100
Småland med öarna	59	23	82	3	15	18	-	0	100
Sydsverige	60	19	78	3	19	21	-	0	100
Västsverige	59	20	79	3	17	21	-	0	100
Norra Mellansverige	49	28	76	4	20	23	-	0	100
Mellersta Norrland	48	29	77	4	18	22	-	0	100
Övre Norrland	51	29	80	4	17	20	-	0	100
13-17 år									
Stockholm	53	13	66	6	28	33	0	0	100
Östra Mellansverige	55	15	71	5	24	29	1	0	100
Småland med öarna	60	15	75	4	20	24	0	0	100
Sydsverige	59	12	71	4	24	28	1	0	100
Västsverige	59	14	72	5	22	27	1	0	100
Norra Mellansverige	50	19	69	6	24	30	1	0	100
Mellersta Norrland	50	20	70	6	23	29	1	0	100
Övre Norrland	55	18	73	5	21	27	1	0	100
18-21 år									
Stockholm	40	6	46	5	22	27	27	-	100
Östra Mellansverige	37	6	43	4	15	19	38	-	100
Småland med öarna	42	6	49	4	13	16	35	-	100
Sydsverige	41	6	46	4	16	20	33	-	100
Västsverige	43	6	49	4	15	20	32	-	100
Norra Mellansverige	37	8	46	4	15	20	35	-	100
Mellersta Norrland	37	9	46	5	15	20	34	-	100
Övre Norrland	37	7	43	4	13	17	40	-	100
0-17 år									
Stockholm	56	21	76	4	20	23	0	0	100
Östra Mellansverige	54	24	78	3	18	21	0	0	100
Småland med öarna	57	25	82	3	15	17	0	0	100
Sydsverige	58	21	79	3	18	20	0	0	100
Västsverige	57	23	80	3	17	20	0	0	100
Norra Mellansverige	47	30	77	4	19	23	0	0	100
Mellersta Norrland	47	32	78	4	17	21	0	0	100
Övre Norrland	50	30	80	3	16	20	0	0	100
0-21 år									
Stockholm	53	18	71	4	20	24	5	0	100
Östra Mellansverige	51	21	71	3	17	21	8	0	100
Småland med öarna	54	22	75	3	14	17	7	0	100
Sydsverige	55	18	73	3	17	20	7	0	100
Västsverige	54	20	74	3	16	20	6	0	100
Norra Mellansverige	45	26	71	4	18	22	7	0	100
Mellersta Norrland	45	27	72	4	17	21	7	0	100
Övre Norrland	47	25	73	4	15	19	8	0	100

Tabell 4.1 d (forts.)

Barnets ålder efter NUTS-område	Hemmaboende barn och ungdomar som bor med						Ej hemma- boende	Uppgift saknas	Samtliga
	Sammanboende föräldrar			Ensamstående föräldrar					
	Gifta	Sambor	Summa	Far	Mor	Summa			
Pojkar									
0-5 år									
Stockholm	57	30	86	2	12	13	-	0	100
Östra Mellansverige	51	38	88	1	10	12	-	0	100
Småland med öarna	51	40	91	1	8	9	-	0	100
Sydsverige	56	32	88	1	11	12	-	0	100
Västsverige	53	36	89	1	10	11	-	0	100
Norra Mellansverige	42	46	88	1	11	12	-	0	100
Mellersta Norrland	42	48	89	1	9	11	-	0	100
Övre Norrland	43	46	89	1	9	10	-	0	100
6-12 år									
Stockholm	57	18	75	4	20	25	-	0	100
Östra Mellansverige	55	22	77	4	18	23	-	0	100
Småland med öarna	59	23	82	4	14	18	-	0	100
Sydsverige	60	19	78	3	18	21	-	0	100
Västsverige	59	21	79	4	17	21	-	0	100
Norra Mellansverige	48	28	76	5	19	24	-	0	100
Mellersta Norrland	48	30	78	5	17	22	-	0	100
Övre Norrland	51	28	79	5	16	20	-	0	100
13-17 år									
Stockholm	54	13	67	7	26	33	0	0	100
Östra Mellansverige	56	15	71	7	22	28	0	0	100
Småland med öarna	61	16	76	6	17	23	0	0	100
Sydsverige	60	12	72	6	22	28	0	0	100
Västsverige	59	14	72	6	21	27	0	0	100
Norra Mellansverige	51	19	70	7	22	30	0	0	100
Mellersta Norrland	50	20	70	8	21	29	0	0	100
Övre Norrland	55	18	73	7	20	27	0	0	100
18-21 år									
Stockholm	46	7	53	7	22	29	18	-	100
Östra Mellansverige	44	7	51	6	16	22	26	-	100
Småland med öarna	50	8	58	6	14	19	23	-	100
Sydsverige	48	7	55	6	18	24	21	0	100
Västsverige	50	7	57	6	17	23	20	0	100
Norra Mellansverige	43	10	52	7	17	24	24	-	100
Mellersta Norrland	44	11	55	7	17	24	21	-	100
Övre Norrland	45	8	53	6	14	20	27	-	100
0-17 år									
Stockholm	56	20	77	4	19	23	0	0	100
Östra Mellansverige	54	25	78	4	17	21	0	0	100
Småland med öarna	57	25	83	4	13	17	0	0	100
Sydsverige	58	21	79	3	17	20	0	0	100
Västsverige	57	23	80	4	16	20	0	0	100
Norra Mellansverige	47	30	77	5	18	23	0	0	100
Mellersta Norrland	47	32	78	5	16	21	0	0	100
Övre Norrland	50	30	80	4	15	20	0	0	100
0-21 år									
Stockholm	54	18	73	5	20	24	3	0	100
Östra Mellansverige	52	21	73	5	17	21	5	0	100
Småland med öarna	56	22	78	4	13	18	5	0	100
Sydsverige	56	18	75	4	17	21	4	0	100
Västsverige	56	20	76	4	16	20	4	0	100
Norra Mellansverige	46	26	72	5	18	23	5	0	100
Mellersta Norrland	46	28	74	5	16	22	4	0	100
Övre Norrland	49	25	74	5	15	20	6	0	100

Källa: Registret över totalbefolkningen (RTB) 2006. Uppgifterna avser 2006-12-31.

Föräldrar = Boföräldrar d.v.s. föräldrar eller andra vuxna i föräldrars ställe, som barnen bor med.

Uppgift saknas = Barn i åldrarna 0-15 år som i folkbokföringsregistren noterats som ensamstående utan relation till någon annan i fastigheten. I de flesta fall torde det vara fråga om bokföringsfel.

Biologiska föräldrar och styvföräldrar

Tabell 4.2 a

Boende med båda ursprungliga föräldrarna, styvförälder och ensamstående förälder samt ej hemmaboende, efter kön och ålder. Barn och ungdomar, 0-21 år, 2006-12-31. Antal

Children living with both natural parents, step parents or single parents and children not living at home, by sex and age. Children and young persons, aged 0-21, 31-12-2006. Number

Alder Kön	Hemmaboende barn och ungdomar som bor med							Ej hemma- boende	Uppgift saknas	Samtliga	
	Sammanboende föräldrar				Ensamstående förälder						Ovriga barn
	Båda	Mor och	Far och	Summa	Mor	Far	Summa				
	urspr.	stvför	stvmor								
Båda könen											
0 år	97 113	348	14	97 475	8 088	327	8 415	108	-	280	106 278
1 år	93 462	199	10	93 671	8 273	587	8 860	178	-	204	102 913
2 år	91 777	358	25	92 160	9 557	1 017	10 574	155	-	202	103 091
3 år	87 901	661	66	88 628	11 145	1 449	12 594	176	-	181	101 579
4 år	82 946	1 043	138	84 127	12 387	1 828	14 215	205	-	175	98 722
5 år	76 845	1 603	211	78 659	13 133	2 241	15 374	238	-	182	94 453
6 år	74 090	2 384	316	76 790	14 364	2 573	16 937	294	-	176	94 197
7 år	70 366	3 009	405	73 780	14 923	2 808	17 731	327	-	178	92 016
8 år	69 428	3 580	587	73 595	15 828	3 190	19 018	344	-	167	93 124
9 år	67 765	4 386	733	72 884	17 060	3 692	20 752	395	-	200	94 231
10 år	69 148	5 255	902	75 305	18 758	4 127	22 885	479	-	180	98 849
11 år	72 929	6 244	1 135	80 308	21 207	4 616	25 823	514	-	238	106 883
12 år	76 932	7 235	1 404	85 571	23 850	5 445	29 295	588	-	230	115 684
13 år	78 194	8 047	1 578	87 819	25 988	5 981	31 969	707	-	299	120 794
14 år	79 922	8 970	1 829	90 721	27 999	6 869	34 868	826	1	357	126 773
15 år	79 727	9 412	2 041	91 180	29 445	7 414	36 859	962	17	433	129 451
16 år	78 503	9 664	2 168	90 335	30 697	7 987	38 684	1 051	844	3	130 917
17 år	73 030	8 931	2 127	84 088	29 290	7 918	37 208	922	1 747	-	123 965
18 år	69 587	8 158	1 992	79 737	27 272	7 825	35 097	23	6 213	1	121 071
19 år	57 594	5 833	1 512	64 939	21 858	6 791	28 649	6	20 722	2	114 318
20 år	44 531	4 076	1 126	49 733	16 107	5 586	21 693	6	41 186	-	112 618
21 år	32 861	2 638	758	36 257	11 694	4 361	16 055	7	57 762	-	110 081
1-5 år	432 931	3 864	450	437 245	54 495	7 122	61 617	952	-	944	500 758
6-12 år	500 658	32 093	5 482	538 233	125 990	26 451	152 441	2 941	-	1 369	694 984
13-17 år	389 376	45 024	9 743	444 143	143 419	36 169	179 588	4 468	2 609	1 092	631 900
18-21 år	204 573	20 705	5 388	230 666	76 931	24 563	101 494	42	125 883	3	458 088
0-17 år	1 420 078	81 329	15 689	1 517 096	331 992	70 069	402 061	8 469	2 609	3 685	1 933 920
0-21 år	1 624 651	102 034	21 077	1 747 762	408 923	94 632	503 555	8 511	128 492	3 688	2 392 008
Flickor											
0 år	47 095	177	8	47 280	4 012	139	4 151	43	-	120	51 594
1 år	45 585	104	6	45 695	4 003	289	4 292	102	-	94	50 183
2 år	44 748	182	11	44 941	4 584	457	5 041	77	-	107	50 166
3 år	42 875	322	29	43 226	5 453	680	6 133	85	-	78	49 522
4 år	40 513	532	64	41 109	6 088	854	6 942	105	-	94	48 250
5 år	37 407	816	96	38 319	6 445	987	7 432	109	-	87	45 947
6 år	36 054	1 188	139	37 381	6 934	1 148	8 082	139	-	86	45 688
7 år	34 401	1 501	180	36 082	7 324	1 276	8 600	141	-	83	44 906
8 år	33 508	1 787	251	35 546	7 872	1 444	9 316	173	-	80	45 115
9 år	32 977	2 207	339	35 523	8 447	1 608	10 055	202	-	94	45 874
10 år	33 863	2 687	421	36 971	9 329	1 795	11 124	229	-	89	48 413
11 år	35 353	3 174	525	39 052	10 453	2 094	12 547	254	-	101	51 954
12 år	37 690	3 695	620	42 005	11 880	2 395	14 275	267	-	112	56 659
13 år	38 385	4 048	718	43 151	12 893	2 564	15 457	331	-	147	59 086
14 år	38 684	4 471	800	43 955	14 132	2 941	17 073	411	1	167	61 607
15 år	38 244	4 806	892	43 942	14 987	3 154	18 141	446	15	235	62 779
16 år	37 807	4 851	895	43 553	15 734	3 473	19 207	509	476	-	63 745
17 år	35 207	4 553	841	40 601	14 799	3 320	18 119	439	1 077	-	60 236
18 år	32 952	3 979	826	37 757	13 633	3 288	16 921	12	4 017	-	58 707
19 år	26 439	2 666	557	29 662	10 535	2 728	13 263	3	13 150	-	56 078
20 år	18 999	1 706	371	21 076	6 985	2 030	9 015	4	24 790	-	54 885
21 år	13 268	1 060	236	14 564	5 032	1 530	6 562	3	32 527	-	53 656
1-5 år	211 128	1 956	206	213 290	26 573	3 267	29 840	478	-	460	244 068
6-12 år	243 846	16 239	2 475	262 560	62 239	11 760	73 999	1 405	-	645	338 609
13-17 år	188 327	22 729	4 146	215 202	72 545	15 452	87 997	2 136	1 569	549	307 453
18-21 år	91 658	9 411	1 990	103 059	36 185	9 576	45 761	22	74 484	-	223 326
0-17 år	690 396	41 101	6 835	738 332	165 369	30 618	195 987	4 062	1 569	1 774	941 724
0-21 år	782 054	50 512	8 825	841 391	201 554	40 194	241 748	4 084	76 053	1 774	1 165 050

Tabell 4.2 a (forts.)

Ålder Kön	Hemmaboende barn och ungdomar som bor med							Övriga barn	Ej hemma- boende	Uppgift saknas	Samtliga
	Sammanboende föräldrar				Ensamstående förälder						
	Båda urspr.	Mor och styvfar	Far och styvmor	Summa	Mor	Far	Summa				
Pojkar											
0 år	50 018	171	6	50 195	4 076	188	4 264	65	-	160	54 684
1 år	47 877	95	4	47 976	4 270	298	4 568	76	-	110	52 730
2 år	47 029	176	14	47 219	4 973	560	5 533	78	-	95	52 925
3 år	45 026	339	37	45 402	5 692	769	6 461	91	-	103	52 057
4 år	42 433	511	74	43 018	6 299	974	7 273	100	-	81	50 472
5 år	39 438	787	115	40 340	6 688	1 254	7 942	129	-	95	48 506
6 år	38 036	1 196	177	39 409	7 430	1 425	8 855	155	-	90	48 509
7 år	35 965	1 508	225	37 698	7 599	1 532	9 131	186	-	95	47 110
8 år	35 920	1 793	336	38 049	7 956	1 746	9 702	171	-	87	48 009
9 år	34 788	2 179	394	37 361	8 613	2 084	10 697	193	-	106	48 357
10 år	35 285	2 568	481	38 334	9 429	2 332	11 761	250	-	91	50 436
11 år	37 576	3 070	610	41 256	10 754	2 522	13 276	260	-	137	54 929
12 år	39 242	3 540	784	43 566	11 970	3 050	15 020	321	-	118	59 025
13 år	39 809	3 999	860	44 668	13 095	3 417	16 512	376	-	152	61 708
14 år	41 238	4 499	1 029	46 766	13 867	3 928	17 795	415	-	190	65 166
15 år	41 483	4 606	1 149	47 238	14 458	4 260	18 718	516	2	198	66 672
16 år	40 696	4 813	1 273	46 782	14 963	4 514	19 477	542	368	3	67 172
17 år	37 823	4 378	1 286	43 487	14 491	4 598	19 089	483	670	-	63 729
18 år	36 635	4 179	1 166	41 980	13 639	4 537	18 176	11	2 196	1	62 364
19 år	31 155	3 167	955	35 277	11 323	4 063	15 386	3	7 572	2	58 240
20 år	25 532	2 370	755	28 657	9 122	3 556	12 678	2	16 396	-	57 733
21 år	19 593	1 578	522	21 693	6 662	2 831	9 493	4	25 235	-	56 425
1-5 år	221 803	1 908	244	223 955	27 922	3 855	31 777	474	-	484	256 690
6-12 år	256 812	15 854	3 007	275 673	63 751	14 691	78 442	1 536	-	724	356 375
13-17 år	201 049	22 295	5 597	228 941	70 874	20 717	91 591	2 332	1 040	543	324 447
18-21 år	112 915	11 294	3 398	127 607	40 746	14 987	55 733	20	51 399	3	234 762
0-17 år	729 682	40 228	8 854	778 764	166 623	39 451	206 074	4 407	1 040	1 911	992 196
0-21 år	842 597	51 522	12 252	906 371	207 369	54 438	261 807	4 427	52 439	1 914	1 226 958

Källa: Registret över totalbefolkningen (RTB) 2006. Uppgifterna avser 2006-12-31.

Med ursprungliga föräldrar menas biologiska föräldrar eller, för adoptivbarn, adoptivföräldrar.

Övriga = Barn som bor med annan person som är i föräldrars ställe (ej biologisk/adoptivförälder).

Uppgift saknas = Barn i åldrarna 0-15 år som i folkbokföringsregistren noterats som ensamstående utan relation till någon annan i fastigheten. I de flesta fall torde det vara fråga om bokföringsfel.

Tabell 4.2 b

Boende med båda ursprungliga föräldrarna, styvförälder och ensamstående förälder samt ej hemmaboende, efter kön och ålder. Barn och ungdomar, 0-21 år, 2006-12-31. Procent*Children living with both natural parents, step parents or single parents and children not living at home, by sex and age. Children and young persons, aged 0-21, 31-12-2006. Percent*

Ålder Kön	Hemmaboende barn och ungdomar som bor med							Ej hemma- boende	Uppgift saknas	Samtliga	
	Sammanboende föräldrar				Ensamstående förälder						Ovriga barn
	Båda urspr.	Mor och styvfar	Far och styvmor	Summa	Mor	Far	Summa				
Båda könen											
0 år	91	0	0	92	8	0	8	0	-	0	100
1 år	91	0	0	91	8	1	9	0	-	0	100
2 år	89	0	0	89	9	1	10	0	-	0	100
3 år	87	1	0	87	11	1	12	0	-	0	100
4 år	84	1	0	85	13	2	14	0	-	0	100
5 år	81	2	0	83	14	2	16	0	-	0	100
6 år	79	3	0	82	15	3	18	0	-	0	100
7 år	76	3	0	80	16	3	19	0	-	0	100
8 år	75	4	1	79	17	3	20	0	-	0	100
9 år	72	5	1	77	18	4	22	0	-	0	100
10 år	70	5	1	76	19	4	23	0	-	0	100
11 år	68	6	1	75	20	4	24	0	-	0	100
12 år	67	6	1	74	21	5	25	1	-	0	100
13 år	65	7	1	73	22	5	26	1	-	0	100
14 år	63	7	1	72	22	5	28	1	0	0	100
15 år	62	7	2	70	23	6	28	1	0	0	100
16 år	60	7	2	69	23	6	30	1	1	0	100
17 år	59	7	2	68	24	6	30	1	1	-	100
18 år	57	7	2	66	23	6	29	0	5	0	100
19 år	50	5	1	57	19	6	25	0	18	0	100
20 år	40	4	1	44	14	5	19	0	37	-	100
21 år	30	2	1	33	11	4	15	0	52	-	100
1-5 år	86	1	0	87	11	1	12	0	-	0	100
6-12 år	72	5	1	77	18	4	22	0	-	0	100
13-17 år	62	7	2	70	23	6	28	1	0	0	100
18-21 år	45	5	1	50	17	5	22	0	27	0	100
0-17 år	73	4	1	78	17	4	21	0	0	0	100
0-21 år	68	4	1	73	17	4	21	0	5	0	100
Flickor											
0 år	91	0	0	92	8	0	8	0	-	0	100
1 år	91	0	0	91	8	1	9	0	-	0	100
2 år	89	0	0	90	9	1	10	0	-	0	100
3 år	87	1	0	87	11	1	12	0	-	0	100
4 år	84	1	0	85	13	2	14	0	-	0	100
5 år	81	2	0	83	14	2	16	0	-	0	100
6 år	79	3	0	82	15	3	18	0	-	0	100
7 år	77	3	0	80	16	3	19	0	-	0	100
8 år	74	4	1	79	17	3	21	0	-	0	100
9 år	72	5	1	77	18	4	22	0	-	0	100
10 år	70	6	1	76	19	4	23	0	-	0	100
11 år	68	6	1	75	20	4	24	0	-	0	100
12 år	67	7	1	74	21	4	25	0	-	0	100
13 år	65	7	1	73	22	4	26	1	-	0	100
14 år	63	7	1	71	23	5	28	1	0	0	100
15 år	61	8	1	70	24	5	29	1	0	0	100
16 år	59	8	1	68	25	5	30	1	1	-	100
17 år	58	8	1	67	25	6	30	1	2	-	100
18 år	56	7	1	64	23	6	29	0	7	-	100
19 år	47	5	1	53	19	5	24	0	23	-	100
20 år	35	3	1	38	13	4	16	0	45	-	100
21 år	25	2	0	27	9	3	12	0	61	-	100
1-5 år	87	1	0	87	11	1	12	0	-	0	100
6-12 år	72	5	1	78	18	3	22	0	-	0	100
13-17 år	61	7	1	70	24	5	29	1	1	0	100
18-21 år	41	4	1	46	16	4	20	0	33	-	100
0-17 år	73	4	1	78	18	3	21	0	0	0	100
0-21 år	67	4	1	72	17	3	21	0	7	0	100

Tabell 4.2 b (forts.)

Ålder Kön	Hemmaboende barn och ungdomar som bor med							Övriga barn	Ej hemma- boende	Uppgift saknas	Samtliga
	Sammanboende föräldrar				Ensamstående förälder						
	Båda urspr.	Mor och styvfar	Far och styvmor	Summa	Mor	Far	Summa				
Pojkar											
0 år	91	0	0	92	7	0	8	0	-	0	100
1 år	91	0	0	91	8	1	9	0	-	0	100
2 år	89	0	0	89	9	1	10	0	-	0	100
3 år	86	1	0	87	11	1	12	0	-	0	100
4 år	84	1	0	85	12	2	14	0	-	0	100
5 år	81	2	0	83	14	3	16	0	-	0	100
6 år	78	2	0	81	15	3	18	0	-	0	100
7 år	76	3	0	80	16	3	19	0	-	0	100
8 år	75	4	1	79	17	4	20	0	-	0	100
9 år	72	5	1	77	18	4	22	0	-	0	100
10 år	70	5	1	76	19	5	23	0	-	0	100
11 år	68	6	1	75	20	5	24	0	-	0	100
12 år	66	6	1	74	20	5	25	1	-	0	100
13 år	65	6	1	72	21	6	27	1	-	0	100
14 år	63	7	2	72	21	6	27	1	-	0	100
15 år	62	7	2	71	22	6	28	1	0	0	100
16 år	61	7	2	70	22	7	29	1	1	0	100
17 år	59	7	2	68	23	7	30	1	1	-	100
18 år	59	7	2	67	22	7	29	0	4	0	100
19 år	53	5	2	61	19	7	26	0	13	0	100
20 år	44	4	1	50	16	6	22	0	28	-	100
21 år	35	3	1	38	12	5	17	0	45	-	100
1-5 år	86	1	0	87	11	2	12	0	-	0	100
6-12 år	72	4	1	77	18	4	22	0	-	0	100
13-17 år	62	7	2	71	22	6	28	1	0	0	100
18-21 år	48	5	1	54	17	6	24	0	22	0	100
0-17 år	74	4	1	78	17	4	21	0	0	0	100
0-21 år	69	4	1	74	17	4	21	0	4	0	100

Källa: Registret över totalbefolkningen (RTB) 2006. Uppgifterna avser 2006-12-31.

Med ursprungliga föräldrar menas biologiska föräldrar eller, för adoptivbarn, adoptivföräldrar.

Övriga = Barn som bor med annan person som är i föräldrars ställe (ej biologisk/adoptivförälder).

Uppgift saknas = Barn i åldrarna 0-15 år som i folkbokföringsregistren noterats som ensamstående utan relation till någon annan i fastigheten. I de flesta fall torde det vara fråga om bokföringsfel.

Tabell 4.2 c

Boende med båda ursprungliga föräldrarna, styvförälder och ensamstående förälder samt ej hemmaboende, efter NUTS-område, kön samt barnets ålder. Barn och ungdomar, 0-21 år, 2006-12-31. Antal*Children living with both natural parents, step parents or single parents and children not living at home, by NUTS region, child's sex and age. Children and young persons, aged 0-21, 31-12-2006. Number*

Barnets ålder efter NUTS-område	Hemmaboende barn och ungdomar som bor med							Övriga barn	Ej hemma- boende	Uppgift saknas	Samtliga
	Sammanboende föräldrar				Ensamstående förälder						
	Båda urspr.	Mor och styvfar	Far och styvmor	Summa	Mor	Far	Summa				
Båda könen											
0-5 år											
Stockholm	127 102	940	97	128 139	17 602	2 184	19 786	156	-	368	148 449
Östra Mellansverige	85 392	738	86	86 216	10 132	1 154	11 286	215	-	158	97 875
Småland med öarna	44 951	337	24	45 312	3 975	529	4 504	96	-	63	49 975
Sydsverige	76 880	635	81	77 596	9 267	953	10 220	184	-	229	88 229
Västsverige	107 358	801	96	108 255	11 558	1 323	12 881	185	-	234	121 555
Norra Mellansverige	41 466	376	39	41 881	5 158	651	5 809	105	-	71	47 866
Mellersta Norrland	19 957	172	23	20 152	2 092	286	2 378	58	-	43	22 631
Övre Norrland	26 938	213	18	27 169	2 799	369	3 168	61	-	58	30 456
6-12 år											
Stockholm	104 634	6 165	1 291	112 090	30 725	6 368	37 093	333	-	314	149 830
Östra Mellansverige	83 713	5 782	958	90 453	21 709	4 622	26 331	628	-	240	117 652
Småland med öarna	47 096	2 625	447	50 168	8 751	2 111	10 862	274	-	77	61 381
Sydsverige	73 172	4 613	717	78 502	18 305	3 158	21 463	464	-	224	100 653
Västsverige	104 317	6 248	999	111 564	24 095	4 972	29 067	594	-	263	141 488
Norra Mellansverige	41 388	3 489	517	45 394	11 704	2 443	14 147	380	-	124	60 045
Mellersta Norrland	18 864	1 380	268	20 512	4 631	1 264	5 895	116	-	57	26 580
Övre Norrland	27 474	1 791	285	29 550	6 070	1 513	7 583	152	-	70	37 355
13-17 år											
Stockholm	71 373	8 258	2 215	81 846	32 809	7 780	40 589	625	453	216	123 729
Östra Mellansverige	66 363	8 273	1 761	76 397	24 459	6 291	30 750	1 004	478	210	108 839
Småland med öarna	39 756	3 813	749	44 318	10 818	3 053	13 871	431	206	77	58 903
Sydsverige	56 172	6 283	1 253	63 708	20 398	4 412	24 810	627	400	160	89 705
Västsverige	82 217	8 674	1 820	92 711	27 997	6 743	34 740	861	542	242	129 096
Norra Mellansverige	34 910	5 055	1 006	40 971	13 852	3 874	17 726	486	249	86	59 518
Mellersta Norrland	15 466	2 057	417	17 940	5 721	1 786	7 507	208	128	47	25 830
Övre Norrland	23 119	2 611	522	26 252	7 365	2 230	9 595	226	153	54	36 280
18-21 år											
Stockholm	38 116	4 289	1 262	43 667	19 239	5 331	24 570	15	19 385	-	87 637
Östra Mellansverige	33 601	3 637	888	38 126	12 326	4 187	16 513	5	25 913	-	80 557
Småland med öarna	20 775	1 653	380	22 808	5 597	2 039	7 636	2	12 235	-	42 681
Sydsverige	30 174	3 007	779	33 960	11 511	3 268	14 779	6	18 325	2	67 072
Västsverige	44 018	3 971	1 076	49 065	14 989	4 804	19 793	8	23 797	1	92 664
Norra Mellansverige	17 754	2 144	522	20 420	6 686	2 383	9 069	4	12 073	-	41 566
Mellersta Norrland	8 142	947	207	9 296	2 887	1 114	4 001	-	5 053	-	18 350
Övre Norrland	11 993	1 057	274	13 324	3 696	1 437	5 133	2	9 102	-	27 561
0-17 år											
Stockholm	303 109	15 363	3 603	322 075	81 136	16 332	97 468	1 114	453	898	422 008
Östra Mellansverige	235 468	14 793	2 805	253 066	56 300	12 067	68 367	1 847	478	608	324 366
Småland med öarna	131 803	6 775	1 220	139 798	23 544	5 693	29 237	801	206	217	170 259
Sydsverige	206 224	11 531	2 051	219 806	47 970	8 523	56 493	1 275	400	613	278 587
Västsverige	293 892	15 723	2 915	312 530	63 650	13 038	76 688	1 640	542	739	392 139
Norra Mellansverige	117 764	8 920	1 562	128 246	30 714	6 968	37 682	971	249	281	167 429
Mellersta Norrland	54 287	3 609	708	58 604	12 444	3 336	15 780	382	128	147	75 041
Övre Norrland	77 531	4 615	825	82 971	16 234	4 112	20 346	439	153	182	104 091
0-21 år											
Stockholm	341 225	19 652	4 865	365 742	100 375	21 663	122 038	1 129	19 838	898	509 645
Östra Mellansverige	269 069	18 430	3 693	291 192	68 626	16 254	84 880	1 852	26 391	608	404 923
Småland med öarna	152 578	8 428	1 600	162 606	29 141	7 732	36 873	803	12 441	217	212 940
Sydsverige	236 398	14 538	2 830	253 766	59 481	11 791	71 272	1 281	18 725	615	345 659
Västsverige	337 910	19 694	3 991	361 595	78 639	17 842	96 481	1 648	24 339	740	484 803
Norra Mellansverige	135 518	11 064	2 084	148 666	37 400	9 351	46 751	975	12 322	281	208 995
Mellersta Norrland	62 429	4 556	915	67 900	15 331	4 450	19 781	382	5 181	147	93 391
Övre Norrland	89 524	5 672	1 099	96 295	19 930	5 549	25 479	441	9 255	182	131 652

Tabell 4.2 c (forts.)

Barnets ålder efter NUTS-område	Hemmaboende barn och ungdomar som bor med							Övriga barn	Ej hemma- boende	Uppgift saknas	Samtliga
	Sammanboende föräldrar			Ensamstående förälder							
	Båda urspr.	Mor och styvfar	Far och stymor	Summa	Mor	Far	Summa				
Flickor											
0-5 år											
Stockholm	62 121	460	44	62 625	8 651	1 046	9 697	83	-	177	72 582
Östra Mellansverige	41 675	365	39	42 079	4 952	528	5 480	110	-	77	47 746
Småland med öarna	21 740	175	11	21 926	1 961	228	2 189	44	-	30	24 189
Sydsverige	37 281	330	39	37 650	4 480	419	4 899	95	-	112	42 756
Västsverige	52 232	406	39	52 677	5 616	572	6 188	83	-	106	59 054
Norra Mellansverige	20 168	176	18	20 362	2 523	295	2 818	51	-	34	23 265
Mellersta Norrland	9 855	102	13	9 970	1 036	138	1 174	33	-	27	11 204
Övre Norrland	13 151	119	11	13 281	1 366	180	1 546	22	-	17	14 866
6-12 år											
Stockholm	50 921	3 126	598	54 645	15 027	2 963	17 990	176	-	145	72 956
Östra Mellansverige	40 846	2 917	451	44 214	10 698	1 983	12 681	304	-	111	57 310
Småland med öarna	22 912	1 309	198	24 419	4 355	914	5 269	138	-	45	29 871
Sydsverige	35 531	2 365	302	38 198	9 046	1 413	10 459	224	-	102	48 983
Västsverige	50 749	3 153	470	54 372	11 940	2 231	14 171	273	-	137	68 953
Norra Mellansverige	20 335	1 778	223	22 336	5 813	1 054	6 867	173	-	55	29 431
Mellersta Norrland	9 190	706	104	10 000	2 337	555	2 892	49	-	20	12 961
Övre Norrland	13 362	885	129	14 376	3 023	647	3 670	68	-	30	18 144
13-17 år											
Stockholm	34 570	4 123	946	39 639	16 549	3 423	19 972	313	252	107	60 283
Östra Mellansverige	32 236	4 099	759	37 094	12 417	2 680	15 097	466	292	107	53 056
Småland med öarna	19 141	1 925	319	21 385	5 635	1 273	6 908	211	133	38	28 675
Sydsverige	27 218	3 177	523	30 918	10 338	1 887	12 225	294	239	74	43 750
Västsverige	39 698	4 466	782	44 946	13 967	2 872	16 839	415	331	128	62 659
Norra Mellansverige	16 821	2 552	420	19 793	7 017	1 649	8 666	235	152	47	28 893
Mellersta Norrland	7 465	1 045	184	8 694	2 903	735	3 638	100	82	24	12 538
Övre Norrland	11 178	1 342	213	12 733	3 719	933	4 652	102	88	24	17 599
18-21 år											
Stockholm	17 511	2 054	477	20 042	9 393	2 241	11 634	4	11 576	-	43 256
Östra Mellansverige	14 859	1 605	318	16 782	5 774	1 587	7 361	4	14 950	-	39 097
Småland med öarna	9 255	738	130	10 123	2 631	757	3 388	1	7 282	-	20 794
Sydsverige	13 708	1 380	295	15 383	5 420	1 276	6 696	2	11 082	-	33 163
Västsverige	19 713	1 774	409	21 896	6 934	1 862	8 796	7	14 420	-	45 119
Norra Mellansverige	7 900	947	197	9 044	3 036	869	3 905	2	6 915	-	19 866
Mellersta Norrland	3 547	439	72	4 058	1 301	459	1 760	-	3 015	-	8 833
Övre Norrland	5 165	474	92	5 731	1 696	525	2 221	2	5 244	-	13 198
0-17 år											
Stockholm	147 612	7 709	1 588	156 909	40 227	7 432	47 659	572	252	429	205 821
Östra Mellansverige	114 757	7 381	1 249	123 387	28 067	5 191	33 258	880	292	295	158 112
Småland med öarna	63 793	3 409	528	67 730	11 951	2 415	14 366	393	133	113	82 735
Sydsverige	100 030	5 872	864	106 766	23 864	3 719	27 583	613	239	288	135 489
Västsverige	142 679	8 025	1 291	151 995	31 523	5 675	37 198	771	331	371	190 666
Norra Mellansverige	57 324	4 506	661	62 491	15 353	2 998	18 351	459	152	136	81 589
Mellersta Norrland	26 510	1 853	301	28 664	6 276	1 428	7 704	182	82	71	36 703
Övre Norrland	37 691	2 346	353	40 390	8 108	1 760	9 868	192	88	71	50 609
0-21 år											
Stockholm	165 123	9 763	2 065	176 951	49 620	9 673	59 293	576	11 828	429	249 077
Östra Mellansverige	129 616	8 986	1 567	140 169	33 841	6 778	40 619	884	15 242	295	197 209
Småland med öarna	73 048	4 147	658	77 853	14 582	3 172	17 754	394	7 415	113	103 529
Sydsverige	113 738	7 252	1 159	122 149	29 284	4 995	34 279	615	11 321	288	168 652
Västsverige	162 392	9 799	1 700	173 891	38 457	7 537	45 994	778	14 751	371	235 785
Norra Mellansverige	65 224	5 453	858	71 535	18 389	3 867	22 256	461	7 067	136	101 455
Mellersta Norrland	30 057	2 292	373	32 722	7 577	1 887	9 464	182	3 097	71	45 536
Övre Norrland	42 856	2 820	445	46 121	9 804	2 285	12 089	194	5 332	71	63 807

Tabell 4.2 c (forts.)

Barnets ålder efter NUTS-område	Hemmaboende barn och ungdomar som bor med							Övriga barn	Ej hemma- boende	Uppgift saknas	Samtliga
	Sammanboende föräldrar			Ensamstående förälder							
	Båda urspr.	Mor och styvfar	Far och styvmor	Summa	Mor	Far	Summa				
Pojkar											
0-5 år											
Stockholm	64 981	480	53	65 514	8 951	1 138	10 089	73	-	191	75 867
Östra Mellansverige	43 717	373	47	44 137	5 180	626	5 806	105	-	81	50 129
Småland med öarna	23 211	162	13	23 386	2 014	301	2 315	52	-	33	25 786
Sydsverige	39 599	305	42	39 946	4 787	534	5 321	89	-	117	45 473
Västsverige	55 126	395	57	55 578	5 942	751	6 693	102	-	128	62 501
Norra Mellansverige	21 298	200	21	21 519	2 635	356	2 991	54	-	37	24 601
Mellersta Norrland	10 102	70	10	10 182	1 056	148	1 204	25	-	16	11 427
Övre Norrland	13 787	94	7	13 888	1 433	189	1 622	39	-	41	15 590
6-12 år											
Stockholm	53 713	3 039	693	57 445	15 698	3 405	19 103	157	-	169	76 874
Östra Mellansverige	42 867	2 865	507	46 239	11 011	2 639	13 650	324	-	129	60 342
Småland med öarna	24 184	1 316	249	25 749	4 396	1 197	5 593	136	-	32	31 510
Sydsverige	37 641	2 248	415	40 304	9 259	1 745	11 004	240	-	122	51 670
Västsverige	53 568	3 095	529	57 192	12 155	2 741	14 896	321	-	126	72 535
Norra Mellansverige	21 053	1 711	294	23 058	5 891	1 389	7 280	207	-	69	30 614
Mellersta Norrland	9 674	674	164	10 512	2 294	709	3 003	67	-	37	13 619
Övre Norrland	14 112	906	156	15 174	3 047	866	3 913	84	-	40	19 211
13-17 år											
Stockholm	36 803	4 135	1 269	42 207	16 260	4 357	20 617	312	201	109	63 446
Östra Mellansverige	34 127	4 174	1 002	39 303	12 042	3 611	15 653	538	186	103	55 783
Småland med öarna	20 615	1 888	430	22 933	5 183	1 780	6 963	220	73	39	30 228
Sydsverige	28 954	3 106	730	32 790	10 060	2 525	12 585	333	161	86	45 955
Västsverige	42 519	4 208	1 038	47 765	14 030	3 871	17 901	446	211	114	66 437
Norra Mellansverige	18 089	2 503	586	21 178	6 835	2 225	9 060	251	97	39	30 625
Mellersta Norrland	8 001	1 012	233	9 246	2 818	1 051	3 869	108	46	23	13 292
Övre Norrland	11 941	1 269	309	13 519	3 646	1 297	4 943	124	65	30	18 681
18-21 år											
Stockholm	20 605	2 235	785	23 625	9 846	3 090	12 936	11	7 809	-	44 381
Östra Mellansverige	18 742	2 032	570	21 344	6 552	2 600	9 152	1	10 963	-	41 460
Småland med öarna	11 520	915	250	12 685	2 966	1 282	4 248	1	4 953	-	21 887
Sydsverige	16 466	1 627	484	18 577	6 091	1 992	8 083	4	7 243	2	33 909
Västsverige	24 305	2 197	667	27 169	8 055	2 942	10 997	1	9 377	1	47 545
Norra Mellansverige	9 854	1 197	325	11 376	3 650	1 514	5 164	2	5 158	-	21 700
Mellersta Norrland	4 595	508	135	5 238	1 586	655	2 241	-	2 038	-	9 517
Övre Norrland	6 828	583	182	7 593	2 000	912	2 912	-	3 858	-	14 363
0-17 år											
Stockholm	155 497	7 654	2 015	165 166	40 909	8 900	49 809	542	201	469	216 187
Östra Mellansverige	120 711	7 412	1 556	129 679	28 233	6 876	35 109	967	186	313	166 254
Småland med öarna	68 010	3 366	692	72 068	11 593	3 278	14 871	408	73	104	87 524
Sydsverige	106 194	5 659	1 187	113 040	24 106	4 804	28 910	662	161	325	143 098
Västsverige	151 213	7 698	1 624	160 535	32 127	7 363	39 490	869	211	368	201 473
Norra Mellansverige	60 440	4 414	901	65 755	15 361	3 970	19 331	512	97	145	85 840
Mellersta Norrland	27 777	1 756	407	29 940	6 168	1 908	8 076	200	46	76	38 338
Övre Norrland	39 840	2 269	472	42 581	8 126	2 352	10 478	247	65	111	53 482
0-21 år											
Stockholm	176 102	9 889	2 800	188 791	50 755	11 990	62 745	553	8 010	469	260 568
Östra Mellansverige	139 453	9 444	2 126	151 023	34 785	9 476	44 261	968	11 149	313	207 714
Småland med öarna	79 530	4 281	942	84 753	14 559	4 560	19 119	409	5 026	104	109 411
Sydsverige	122 660	7 286	1 671	131 617	30 197	6 796	36 993	666	7 404	327	177 007
Västsverige	175 518	9 895	2 291	187 704	40 182	10 305	50 487	870	9 588	369	249 018
Norra Mellansverige	70 294	5 611	1 226	77 131	19 011	5 484	24 495	514	5 255	145	107 540
Mellersta Norrland	32 372	2 264	542	35 178	7 754	2 563	10 317	200	2 084	76	47 855
Övre Norrland	46 668	2 852	654	50 174	10 126	3 264	13 390	247	3 923	111	67 845

Källa: Registret över totalbefolkningen (RTB) 2006. Uppgifterna avser 2006-12-31.

Med ursprungliga föräldrar menas biologiska föräldrar eller, för adoptivbarn, adoptivföräldrar.

Övriga = Barn som bor med annan person som är i föräldrars ställe (ej biologisk/adoptivförälder).

Uppgift saknas = Barn i åldrarna 0-15 år som i folkbokföringsregistren noterats som ensamstående utan relation till någon annan i fastigheten. I de flesta fall torde det vara fråga om bokföringsfel.

Tabell 4.2 d

Boende med båda ursprungliga föräldrarna, styvförälder och ensamstående förälder samt ej hemmaboende, efter NUTS-område, kön samt barnets ålder. Barn och ungdomar, 0-21 år, 2006-12-31. Procent

Children living with both natural parents, step parents or single parents and children not living at home, by NUTS region, child's sex and age. Children and young persons, aged 0-21, 31-12-2006. Percent

Barnets ålder efter NUTS-område	Hemmaboende barn och ungdomar som bor med							Ej hemma- boende	Uppgift saknas	Samtliga	
	Sammanboende föräldrar				Ensamstående förälder						Övriga barn
	Båda urspr.	Mor och styvfar	Far och styvmor	Summa	Mor	Far	Summa				
Båda könen											
0-5 år											
Stockholm	86	1	0	86	12	1	13	0	-	0	100
Östra Mellansverige	87	1	0	88	10	1	12	0	-	0	100
Småland med öarna	90	1	0	91	8	1	9	0	-	0	100
Sydsverige	87	1	0	88	11	1	12	0	-	0	100
Västsverige	88	1	0	89	10	1	11	0	-	0	100
Norra Mellansverige	87	1	0	87	11	1	12	0	-	0	100
Mellersta Norrland	88	1	0	89	9	1	11	0	-	0	100
Övre Norrland	88	1	0	89	9	1	10	0	-	0	100
6-12 år											
Stockholm	70	4	1	75	21	4	25	0	-	0	100
Östra Mellansverige	71	5	1	77	18	4	22	1	-	0	100
Småland med öarna	77	4	1	82	14	3	18	0	-	0	100
Sydsverige	73	5	1	78	18	3	21	0	-	0	100
Västsverige	74	4	1	79	17	4	21	0	-	0	100
Norra Mellansverige	69	6	1	76	19	4	24	1	-	0	100
Mellersta Norrland	71	5	1	77	17	5	22	0	-	0	100
Övre Norrland	74	5	1	79	16	4	20	0	-	0	100
13-17 år											
Stockholm	58	7	2	66	27	6	33	1	0	0	100
Östra Mellansverige	61	8	2	70	22	6	28	1	0	0	100
Småland med öarna	67	6	1	75	18	5	24	1	0	0	100
Sydsverige	63	7	1	71	23	5	28	1	0	0	100
Västsverige	64	7	1	72	22	5	27	1	0	0	100
Norra Mellansverige	59	8	2	69	23	7	30	1	0	0	100
Mellersta Norrland	60	8	2	69	22	7	29	1	0	0	100
Övre Norrland	64	7	1	72	20	6	26	1	0	0	100
18-21 år											
Stockholm	43	5	1	50	22	6	28	0	22	-	100
Östra Mellansverige	42	5	1	47	15	5	20	0	32	-	100
Småland med öarna	49	4	1	53	13	5	18	0	29	-	100
Sydsverige	45	4	1	51	17	5	22	0	27	0	100
Västsverige	48	4	1	53	16	5	21	0	26	0	100
Norra Mellansverige	43	5	1	49	16	6	22	0	29	-	100
Mellersta Norrland	44	5	1	51	16	6	22	-	28	-	100
Övre Norrland	44	4	1	48	13	5	19	0	33	-	100
0-17 år											
Stockholm	72	4	1	76	19	4	23	0	0	0	100
Östra Mellansverige	73	5	1	78	17	4	21	1	0	0	100
Småland med öarna	77	4	1	82	14	3	17	0	0	0	100
Sydsverige	74	4	1	79	17	3	20	0	0	0	100
Västsverige	75	4	1	80	16	3	20	0	0	0	100
Norra Mellansverige	70	5	1	77	18	4	23	1	0	0	100
Mellersta Norrland	72	5	1	78	17	4	21	1	0	0	100
Övre Norrland	74	4	1	80	16	4	20	0	0	0	100
0-21 år											
Stockholm	67	4	1	72	20	4	24	0	4	0	100
Östra Mellansverige	66	5	1	72	17	4	21	0	7	0	100
Småland med öarna	72	4	1	76	14	4	17	0	6	0	100
Sydsverige	68	4	1	73	17	3	21	0	5	0	100
Västsverige	70	4	1	75	16	4	20	0	5	0	100
Norra Mellansverige	65	5	1	71	18	4	22	0	6	0	100
Mellersta Norrland	67	5	1	73	16	5	21	0	6	0	100
Övre Norrland	68	4	1	73	15	4	19	0	7	0	100

Tabell 4.2 d (forts.)

Barnets ålder efter NUTS-område	Hemmaboende barn och ungdomar som bor med							Övriga barn	Ej hemma- boende	Uppgift saknas	Samtliga
	Sammanboende föräldrar				Ensamstående förälder						
	Båda urspr.	Mor och styvfar	Far och stymor	Summa	Mor	Far	Summa				
Flickor											
0-5 år											
Stockholm	86	1	0	86	12	1	13	0	-	0	100
Östra Mellansverige	87	1	0	88	10	1	11	0	-	0	100
Småland med öarna	90	1	0	91	8		9	0	-	0	100
Sydsverige	87	1	0	88	10	1	11	0	-	0	100
Västssverige	88	1	0	89	10	1	10	0	-	0	100
Norra Mellansverige	87	1	0	88	11	1	12	0	-	0	100
Mellersta Norrland	88	1	0	89	9	1	10	0	-	0	100
Övre Norrland	88	1	0	89	9	1	10	0	-	0	100
6-12 år											
Stockholm	70	4	1	75	21	4	25	0	-	0	100
Östra Mellansverige	71	5	1	77	19	3	22	1	-	0	100
Småland med öarna	77	4	1	82	15	3	18	0	-	0	100
Sydsverige	73	5	1	78	18	3	21	0	-	0	100
Västssverige	74	5	1	79	17	3	21	0	-	0	100
Norra Mellansverige	69	6	1	76	20	4	23	1	-	0	100
Mellersta Norrland	71	5	1	77	18	4	22	0	-	0	100
Övre Norrland	74	5	1	79	17	4	20	0	-	0	100
13-17 år											
Stockholm	57	7	2	66	27	6	33	1	0	0	100
Östra Mellansverige	61	8	1	70	23	5	28	1	1	0	100
Småland med öarna	67	7	1	75	20	4	24	1	0	0	100
Sydsverige	62	7	1	71	24	4	28	1	1	0	100
Västssverige	63	7	1	72	22	5	27	1	1	0	100
Norra Mellansverige	58	9	1	69	24	6	30	1	1	0	100
Mellersta Norrland	60	8	1	69	23	6	29	1	1	0	100
Övre Norrland	64	8	1	72	21	5	26	1	1	0	100
18-21 år											
Stockholm	40	5	1	46	22	5	27	0	27	-	100
Östra Mellansverige	38	4	1	43	15	4	19	0	38	-	100
Småland med öarna	45	4	1	49	13	4	16	0	35	-	100
Sydsverige	41	4	1	46	16	4	20	0	33	-	100
Västssverige	44	4	1	49	15	4	19	0	32	-	100
Norra Mellansverige	40	5	1	46	15	4	20	0	35	-	100
Mellersta Norrland	40	5	1	46	15	5	20	-	34	-	100
Övre Norrland	39	4	1	43	13	4	17	0	40	-	100
0-17 år											
Stockholm	72	4	1	76	20	4	23	0	0	0	100
Östra Mellansverige	73	5	1	78	18	3	21	1	0	0	100
Småland med öarna	77	4	1	82	14	3	17	0	0	0	100
Sydsverige	74	4	1	79	18	3	20	0	0	0	100
Västssverige	75	4	1	80	17	3	20	0	0	0	100
Norra Mellansverige	70	6	1	77	19	4	22	1	0	0	100
Mellersta Norrland	72	5	1	78	17	4	21	0	0	0	100
Övre Norrland	74	5	1	80	16	3	19	0	0	0	100
0-21 år											
Stockholm	66	4	1	71	20	4	24	0	5	0	100
Östra Mellansverige	66	5	1	71	17	3	21	0	8	0	100
Småland med öarna	71	4	1	75	14	3	17	0	7	0	100
Sydsverige	67	4	1	72	17	3	20	0	7	0	100
Västssverige	69	4	1	74	16	3	20	0	6	0	100
Norra Mellansverige	64	5	1	71	18	4	22	0	7	0	100
Mellersta Norrland	66	5	1	72	17	4	21	0	7	0	100
Övre Norrland	67	4	1	72	15	4	19	0	8	0	100

Tabell 4.2 d (forts.)

Barnets ålder efter NUTS-område	Hemmaboende barn och ungdomar som bor med							Ej hemma- boende	Uppgift saknas	Samtliga	
	Sammanboende föräldrar				Ensamstående förälder						Övriga barn
	Båda urspr.	Mor och styvfar	Far och stymor	Summa	Mor	Far	Summa				
Pojkar											
0-5 år											
Stockholm	86	1	0	86	12	1	13	0	-	0	100
Östra Mellansverige	87	1	0	88	10	1	12	0	-	0	100
Småland med öarna	90	1	0	91	8	1	9	0	-	0	100
Sydsverige	87	1	0	88	11	1	12	0	-	0	100
Västsverige	88	1	0	89	10	1	11	0	-	0	100
Norra Mellansverige	87	1	0	87	11	1	12	0	-	0	100
Mellersta Norrland	88	1	0	89	9	1	11	0	-	0	100
Övre Norrland	88	1	0	89	9	1	10	0	-	0	100
6-12 år											
Stockholm	70	4	1	75	20	4	25	0	-	0	100
Östra Mellansverige	71	5	1	77	18	4	23	1	-	0	100
Småland med öarna	77	4	1	82	14	4	18	0	-	0	100
Sydsverige	73	4	1	78	18	3	21	0	-	0	100
Västsverige	74	4	1	79	17	4	21	0	-	0	100
Norra Mellansverige	69	6	1	75	19	5	24	1	-	0	100
Mellersta Norrland	71	5	1	77	17	5	22	0	-	0	100
Övre Norrland	73	5	1	79	16	5	20	0	-	0	100
13-17 år											
Stockholm	58	7	2	67	26	7	32	0	0	0	100
Östra Mellansverige	61	7	2	70	22	6	28	1	0	0	100
Småland med öarna	68	6	1	76	17	6	23	1	0	0	100
Sydsverige	63	7	2	71	22	5	27	1	0	0	100
Västsverige	64	6	2	72	21	6	27	1	0	0	100
Norra Mellansverige	59	8	2	69	22	7	30	1	0	0	100
Mellersta Norrland	60	8	2	70	21	8	29	1	0	0	100
Övre Norrland	64	7	2	72	20	7	26	1	0	0	100
18-21 år											
Stockholm	46	5	2	53	22	7	29	0	18	-	100
Östra Mellansverige	45	5	1	51	16	6	22	0	26	-	100
Småland med öarna	53	4	1	58	14	6	19	0	23	-	100
Sydsverige	49	5	1	55	18	6	24	0	21	0	100
Västsverige	51	5	1	57	17	6	23	0	20	0	100
Norra Mellansverige	45	6	1	52	17	7	24	0	24	-	100
Mellersta Norrland	48	5	1	55	17	7	24	-	21	-	100
Övre Norrland	48	4	1	53	14	6	20	-	27	-	100
0-17 år											
Stockholm	72	4	1	76	19	4	23	0	0	0	100
Östra Mellansverige	73	4	1	78	17	4	21	1	0	0	100
Småland med öarna	78	4	1	82	13	4	17	0	0	0	100
Sydsverige	74	4	1	79	17	3	20	0	0	0	100
Västsverige	75	4	1	80	16	4	20	0	0	0	100
Norra Mellansverige	70	5	1	77	18	5	23	1	0	0	100
Mellersta Norrland	72	5	1	78	16	5	21	1	0	0	100
Övre Norrland	74	4	1	80	15	4	20	0	0	0	100
0-21 år											
Stockholm	68	4	1	72	19	5	24	0	3	0	100
Östra Mellansverige	67	5	1	73	17	5	21	0	5	0	100
Småland med öarna	73	4	1	77	13	4	17	0	5	0	100
Sydsverige	69	4	1	74	17	4	21	0	4	0	100
Västsverige	70	4	1	75	16	4	20	0	4	0	100
Norra Mellansverige	65	5	1	72	18	5	23	0	5	0	100
Mellersta Norrland	68	5	1	74	16	5	22	0	4	0	100
Övre Norrland	69	4	1	74	15	5	20	0	6	0	100

Källa: Registret över totalbefolkningen (RTB) 2006. Uppgifterna avser 2006-12-31.

Med ursprungliga föräldrar menas biologiska föräldrar eller, för adoptivbarn, adoptivföräldrar.

Övriga = Barn som bor med annan person som är i föräldrars ställe (ej biologisk/adoptivförälder).

Uppgift saknas = Barn i åldrarna 0-15 år som i folkbokföringsregistren noterats som ensamstående utan relation till någon annan i fastigheten. I de flesta fall torde det vara fråga om bokföringsfel.

Gemensam och ensam vårdnad

Tabell 4.3 a

Gemensam och ensam vårdnad för gifta föräldrars gemensamma barn efter ålder och kön. Hemmaboende barn 1-17 år, 2006-12-31. Antal och procent

Joint and sole custody of married parents' natural children, by age and sex. Children living at home, aged 1-17, 31-12-2006. Number and percent

Ålder Kön	Antal						Procent							
	Gemensam vårdnad		Ensam vårdnad			Uppgift saknas	Samtliga	Gemensam vårdnad		Ensam vårdnad			Uppgift saknas	Samtliga
	Bägge biologiska	Andra	Mor	Far	Annan			Bägge biologiska	Andra	Mor	Far	Annan		
Båda könen														
1-5 år	263 620	114	275	17	-	52	264 078	100	0	0	0	-	0	100
6-12 år	365 276	84	796	136	-	8	366 300	100	0	0	0	-	0	100
13-17 år	310 519	56	2 288	424	-	29	313 316	99	0	1	0	-	0	100
1-17 år	939 415	254	3 359	577	-	89	943 694	100	0	0	0	-	0	100
Flickor														
1-5 år	128 610	68	145	8	-	33	128 864	100	0	0	0	-	0	100
6-12 år	177 989	30	387	69	-	2	178 477	100	0	0	0	-	0	100
13-17 år	150 139	28	1 082	200	-	18	151 467	99	0	1	0	-	0	100
1-17 år	456 738	126	1 614	277	-	53	458 808	100	0	0	0	-	0	100
Pojkar														
1-5 år	135 010	46	130	9	-	19	135 214	100	0	0	0	-	0	100
6-12 år	187 287	54	409	67	-	6	187 823	100	0	0	0	-	0	100
13-17 år	160 380	28	1 206	224	-	11	161 849	99	0	1	0	-	0	100
1-17 år	482 677	128	1 745	300	-	36	484 886	100	0	0	0	-	0	100

Källa: Registret över totalbefolkningen (RTB) 2006. Uppgifterna avser 2006-12-31.

Tabell 4.3 b

Gemensam och ensam vårdnad för samboföräldrars gemensamma barn efter ålder och kön. Hemmaboende barn 1-17 år, 2006-12-31. Antal och procent

Joint and sole custody of cohabiting parents' natural children, by age and sex. Children living at home, aged 1-17, 31-12-2006. Number and percent

Ålder Kön	Antal						Procent							
	Gemensam vårdnad		Ensam vårdnad			Uppgift saknas	Samtliga	Gemensam vårdnad		Ensam vårdnad			Uppgift saknas	Samtliga
	Bägge biologiska	Andra	Mor	Far	Annan			Bägge biologiska	Andra	Mor	Far	Annan		
Båda könen														
1-5 år	165 553	9	3 257	26	1	7	168 853	98	0	2	0	0	0	100
6-12 år	129 383	9	4 897	60	-	9	134 358	96	0	4	0	-	0	100
13-17 år	64 890	14	11 022	129	-	5	76 060	85	0	14	0	-	0	100
1-17 år	359 826	32	19 176	215	1	21	379 271	95	0	5	0	0	0	100
Flickor														
1-5 år	80 629	3	1 610	16	1	5	82 264	98	0	2	0	0	0	100
6-12 år	62 968	3	2 371	25	-	2	65 369	96	0	4	0	-	0	100
13-17 år	31 437	5	5 360	54	-	4	36 860	85	0	15	0	-	0	100
1-17 år	175 034	11	9 341	95	1	11	184 493	95	0	5	0	0	0	100
Pojkar														
1-5 år	84 924	6	1 647	10	-	2	86 589	98	0	2	0	-	0	100
6-12 år	66 415	6	2 526	35	-	7	68 989	96	0	4	0	-	0	100
13-17 år	33 453	9	5 662	75	-	1	39 200	85	0	14	0	-	0	100
1-17 år	184 792	21	9 835	120	-	10	194 778	95	0	5	0	-	0	100

Källa: Registret över totalbefolkningen (RTB) 2006. Uppgifterna avser 2006-12-31.

Gemensam vårdnad av andra än de biologiska föräldrarna innebär oftast att det är en av de biologiska föräldrarna tillsammans med en annan person som har vårdnaden.

Tabell 4.3 c

Gemensam och ensam vårdnad för enbart mors barn i familjer med gifta föräldrar efter ålder och kön. Hemmaboende barn 1-17 år, 2006-12-31. Antal och procent*Joint and sole custody of mother's children only, in families with married parents, by age and sex. Children living at home, aged 1-17, 31-12-2006. Number and percent*

Ålder Kön	Antal						Uppgift saknas	Samtliga	Procent					
	Gemensam vårdnad		Ensam vårdnad			Gemensam vårdnad			Ensam vårdnad	Uppgift	Samtliga			
	Bägge biologiska	Andra	Mor	Far	Annan							Bägge biologiska	Andra	Mor
Båda könen														
1-5 år	951	134	967	-	2	1	2 055	46	7	47	-	0	0	100
6-12 år	12 076	826	6 239	10	9	4	19 164	63	4	33	0	0	0	100
13-17 år	18 684	969	10 946	18	10	11	30 638	61	3	36	0	0	0	100
1-17 år	31 711	1 929	18 152	28	21	16	51 857	61	4	35	0	0	0	100
Flickor														
1-5 år	443	70	491	-	1	-	1 005	44	7	49	-	0	-	100
6-12 år	6 087	432	3 132	4	5	3	9 663	63	4	32	0	0	0	100
13-17 år	9 529	499	5 388	9	3	4	15 432	62	3	35	0	0	0	100
1-17 år	16 059	1 001	9 011	13	9	7	26 100	62	4	35	0	0	0	100
Pojkar														
1-5 år	508	64	476	-	1	1	1 050	48	6	45	-	0	0	100
6-12 år	5 989	394	3 107	6	4	1	9 501	63	4	33	0	0	0	100
13-17 år	9 155	470	5 558	9	7	7	15 206	60	3	37	0	0	0	100
1-17 år	15 652	928	9 141	15	12	9	25 757	61	4	35	0	0	0	100

Källa: Registret över totalbefolkningen (RTB) 2006. Uppgifterna avser 2006-12-31.

Tabell 4.3 d

Gemensam och ensam vårdnad för enbart fars barn i familjer med gifta föräldrar efter ålder och kön. Hemmaboende barn 1-17 år, 2006-12-31. Antal och procent*Joint and sole custody of father's children only, in families with married parents, by age and sex. Children living at home, aged 1-17, 31-12-2006. Number and percent*

Ålder Kön	Antal						Uppgift saknas	Samtliga	Procent					
	Gemensam vårdnad		Ensam vårdnad			Gemensam vårdnad			Ensam vårdnad	Uppgift	Samtliga			
	Bägge biologiska	Andra	Mor	Far	Annan							Bägge biologiska	Andra	Mor
Båda könen														
1-5 år	186	20	1	61	3	-	271	69	7	0	23	1	-	100
6-12 år	2 623	137	10	726	14	7	3 517	75	4	0	21	0	0	100
13-17 år	5 286	246	77	1 460	31	16	7 116	74	3	1	21	0	0	100
1-17 år	8 095	403	88	2 247	48	23	10 904	74	4	1	21	0	0	100
Flickor														
1-5 år	86	12	-	26	1	-	125	69	10	-	21	1	-	100
6-12 år	1 198	61	3	346	8	3	1 619	74	4	0	21	0	0	100
13-17 år	2 253	108	30	645	12	9	3 057	74	4	1	21	0	0	100
1-17 år	3 537	181	33	1 017	21	12	4 801	74	4	1	21	0	0	100
Pojkar														
1-5 år	100	8	1	35	2	-	146	68	5	1	24	1	-	100
6-12 år	1 425	76	7	380	6	4	1 898	75	4	0	20	0	0	100
13-17 år	3 033	138	47	815	19	7	4 059	75	3	1	20	0	0	100
1-17 år	4 558	222	55	1 230	27	11	6 103	75	4	1	20	0	0	100

Källa: Registret över totalbefolkningen (RTB) 2006. Uppgifterna avser 2006-12-31.

Gemensam vårdnad av andra än de biologiska föräldrarna innebär oftast att det är en av de biologiska föräldrarna tillsammans med en annan person som har vårdnaden.

Tabell 4.3 e

Gemensam och ensam vårdnad för enbart mors barn i familjer med samboföräldrar efter ålder och kön. Hemmaboende barn 1-17 år, 2006-12-31. Antal och procent*Joint and sole custody of mother's children only, in families with cohabiting parents, by age and sex. Children living at home, aged 1-17, 31-12-2006. Number and percent*

Ålder Kön	Antal						Samtliga	Procent						
	Gemensam vårdnad		Ensam vårdnad			Uppgift saknas		Gemensam vårdnad		Ensam vårdnad			Uppgift saknas	Samtliga
	Bägge biologiska	Andra	Mor	Far	Annan			Bägge biologiska	Andra	Mor	Far	Annan		
Båda könen														
1-5 år	1 090	26	692	-	1	-	1 809	60	1	38	-	0	-	100
6-12 år	9 343	164	3 415	6	1	-	12 929	72	1	26	0	0	-	100
13-17 år	9 353	116	4 904	10	-	3	14 386	65	1	34	0	-	0	100
1-17 år	19 786	306	9 011	16	2	3	29 124	68	1	31	0	0	0	100
Flickor														
1-5 år	554	16	380	-	1	-	951	58	2	40	-	0	-	100
6-12 år	4 748	94	1 730	4	-	-	6 576	72	1	26	0	-	-	100
13-17 år	4 817	44	2 431	3	-	2	7 297	66	1	33	0	-	0	100
1-17 år	10 119	154	4 541	7	1	2	14 824	68	1	31	0	0	0	100
Pojkar														
1-5 år	536	10	312	-	-	-	858	62	1	36	-	-	-	100
6-12 år	4 595	70	1 685	2	1	-	6 353	72	1	27	0	0	-	100
13-17 år	4 536	72	2 473	7	-	1	7 089	64	1	35	0	-	0	100
1-17 år	9 667	152	4 470	9	1	1	14 300	68	1	31	0	0	0	100

Källa: Registret över totalbefolkningen (RTB) 2006. Uppgifterna avser 2006-12-31.

Tabell 4.3 f

Gemensam och ensam vårdnad för enbart fars barn i familjer med samboföräldrar efter ålder och kön. Hemmaboende barn 1-17 år, 2006-12-31. Antal och procent*Joint and sole custody of father's children only, in families with cohabiting parents, by age and sex. Children living at home, aged 1-17, 31-12-2006. Number and percent*

Ålder Kön	Antal						Samtliga	Procent						
	Gemensam vårdnad		Ensam vårdnad			Uppgift saknas		Gemensam vårdnad		Ensam vårdnad			Uppgift saknas	Samtliga
	Bägge biologiska	Andra	Mor	Far	Annan			Bägge biologiska	Andra	Mor	Far	Annan		
Båda könen														
1-5 år	158	-	-	20	1	-	179	88	-	-	11	1	-	100
6-12 år	1 710	15	7	222	9	2	1 965	87	1	0	11	0	0	100
13-17 år	2 231	21	42	327	3	3	2 627	85	1	2	12	0	0	100
1-17 år	4 099	36	49	569	13	5	4 771	86	1	1	12	0	0	100
Flickor														
1-5 år	72	-	-	9	-	-	81	89	-	-	11	-	-	100
6-12 år	744	4	4	99	3	2	856	87	0	0	12	0	0	100
13-17 år	928	12	21	127	1	-	1 089	85	1	2	12	0	-	100
1-17 år	1 744	16	25	235	4	2	2 026	86	1	1	12	0	0	100
Pojkar														
1-5 år	86	-	-	11	1	-	98	88	-	-	11	1	-	100
6-12 år	966	11	3	123	6	-	1 109	87	1	0	11	1	-	100
13-17 år	1 303	9	21	200	2	3	1 538	85	1	1	13	0	0	100
1-17 år	2 355	20	24	334	9	3	2 745	86	1	1	12	0	0	100

Källa: Registret över totalbefolkningen (RTB) 2006. Uppgifterna avser 2006-12-31.

Gemensam vårdnad av andra än de biologiska föräldrarna innebär oftast att det är en av de biologiska föräldrarna tillsammans med en annan person som har vårdnaden.

Tabell 4.3 g

Gemensam och ensam vårdnad för barn till ensamstående mor efter ålder och kön.**Hemmaboende barn 1-17 år, 2006-12-31. Antal och procent***Joint and sole custody of children of single mothers, by age and sex. Children living at home, aged 1-17, 31-12-2006. Number and percent*

Ålder Kön	Antal						Uppgift saknas	Samtliga	Procent					
	Gemensam vårdnad		Ensam vårdnad			Gemensam vårdnad			Ensam vårdnad	Uppgift saknas	Samtliga			
	Bägge biologiska	Andra	Mor	Far	Annan							Bägge biologiska	Andra	Mor
Båda könen														
1-5 år	38 512	1 786	14 126	34	13	24	54 495	71	3	26	0	0	0	100
6-12 år	93 604	2 556	29 720	66	12	32	125 990	74	2	24	0	0	0	100
13-17 år	97 100	2 201	43 940	133	17	28	143 419	68	2	31	0	0	0	100
1-17 år	229 216	6 543	87 786	233	42	84	323 904	71	2	27	0	0	0	100
Flickor														
1-5 år	18 749	900	6 888	13	9	14	26 573	71	3	26	0	0	0	100
6-12 år	46 290	1 249	14 650	27	8	15	62 239	74	2	24	0	0	0	100
13-17 år	49 511	1 068	21 878	66	10	12	72 545	68	1	30	0	0	0	100
1-17 år	114 550	3 217	43 416	106	27	41	161 357	71	2	27	0	0	0	100
Pojkar														
1-5 år	19 763	886	7 238	21	4	10	27 922	71	3	26	0	0	0	100
6-12 år	47 314	1 307	15 070	39	4	17	63 751	74	2	24	0	0	0	100
13-17 år	47 589	1 133	22 062	67	7	16	70 874	67	2	31	0	0	0	100
1-17 år	114 666	3 326	44 370	127	15	43	162 547	71	2	27	0	0	0	100

Källa: Registret över totalbefolkningen (RTB) 2006. Uppgifterna avser 2006-12-31.

Tabell 4.3 h

Gemensam och ensam vårdnad för barn till ensamstående far efter ålder och kön.**Hemmaboende barn 1-17 år, 2006-12-31. Antal och procent***Joint and sole custody of children of single fathers, by age and sex. Children living at home, aged 1-17, 31-12-2006. Number and percent*

Ålder Kön	Antal						Uppgift saknas	Samtliga	Procent					
	Gemensam vårdnad		Ensam vårdnad			Gemensam vårdnad			Ensam vårdnad	Uppgift saknas	Samtliga			
	Bägge biologiska	Andra	Mor	Far	Annan							Bägge biologiska	Andra	Mor
Båda könen														
1-5 år	6 438	131	33	496	19	4	7 121	90	2	0	7	0	0	100
6-12 år	23 398	258	102	2 664	25	3	26 450	88	1	0	10	0	0	100
13-17 år	30 394	343	677	4 709	32	14	36 169	84	1	2	13	0	0	100
1-17 år	60 230	732	812	7 869	76	21	69 740	86	1	1	11	0	0	100
Flickor														
1-5 år	2 952	62	21	222	8	2	3 267	90	2	1	7	0	0	100
6-12 år	10 341	111	36	1 256	15	-	11 759	88	1	0	11	0	-	100
13-17 år	12 879	141	263	2 142	17	10	15 452	83	1	2	14	0	0	100
1-17 år	26 172	314	320	3 620	40	12	30 478	86	1	1	12	0	0	100
Pojkar														
1-5 år	3 486	69	12	274	11	2	3 854	90	2	0	7	0	0	100
6-12 år	13 057	147	66	1 408	10	3	14 691	89	1	0	10	0	0	100
13-17 år	17 515	202	414	2 567	15	4	20 717	85	1	2	12	0	0	100
1-17 år	34 058	418	492	4 249	36	9	39 262	87	1	1	11	0	0	100

Källa: Registret över totalbefolkningen (RTB) 2006. Uppgifterna avser 2006-12-31.

Gemensam vårdnad av andra än de biologiska föräldrarna innebär oftast att det är en av de biologiska föräldrarna tillsammans med en annan person som har vårdnaden.

Tabell 4.3 i

Gemensam och ensam vårdnad efter ålder och kön. Samtliga hemmaboende barn 1-17 år, 2006-12-31. Antal och procent*Joint and sole custody, by age and sex. All children living at home, aged 1-17, 31-12-2006. Number and percent*

Ålder Kön	Antal						Procent							
	Gemensam vårdnad		Ensam vårdnad			Uppgift saknas	Samtliga	Gemensam vårdnad		Ensam vårdnad			Uppgift saknas	Samtliga
biologiska	Bägge	Andra	Mor	Far	Annan			Bägge	Andra	Mor	Far	Annan		
Båda könen														
1-5 år	477 675	2 330	19 714	697	73	269	500 758	95	0	4	0	0	0	100
6-12 år	639 516	4 457	46 381	4 123	314	193	694 984	92	1	7	1	0	0	100
13-17 år	541 688	4 735	76 233	7 817	775	644	631 892	86	1	12	1	0	0	100
1-17 år	1 658 879	11 522	142 328	12 637	1 162	1 106	1 827 634	91	1	8	1	0	0	100
Flickor														
1-5 år	232 651	1 185	9 709	321	42	160	244 068	95	0	4	0	0	0	100
6-12 år	311 348	2 181	22 868	1 958	168	86	338 609	92	1	7	1	0	0	100
13-17 år	263 251	2 262	37 690	3 597	355	290	307 445	86	1	12	1	0	0	100
1-17 år	807 250	5 628	70 267	5 876	565	536	890 122	91	1	8	1	0	0	100
Pojkar														
1-5 år	245 024	1 145	10 005	376	31	109	256 690	95	0	4	0	0	0	100
6-12 år	328 168	2 276	23 513	2 165	146	107	356 375	92	1	7	1	0	0	100
13-17 år	278 437	2 473	38 543	4 220	420	354	324 447	86	1	12	1	0	0	100
1-17 år	851 629	5 894	72 061	6 761	597	570	937 512	91	1	8	1	0	0	100

Källa: Registret över totalbefolkningen (RTB) 2006. Uppgifterna avser 2006-12-31.

Gemensam vårdnad av andra än de biologiska föräldrarna innebär oftast att det är en av de biologiska föräldrarna tillsammans med en annan person som har vårdnaden.

Tabell 4.3 j

Gemensam och ensam vårdnad för barn med svensk bakgrund efter ålder och kön.**Hemmaboende barn 1-17 år, 2006-12-31. Antal och procent**

Joint and sole custody of children with Swedish background, by age and sex. Children living at home, aged 1-17, 31-12-2006. Number and percent

Ålder Kön	Antal					Uppgift saknas	Samtliga	Procent					Uppgift saknas	Samtliga
	Gemensam vårdnad		Ensam vårdnad					Gemensam vårdnad		Ensam vårdnad				
	Bägge biologiska	Andra	Mor	Far	Annan			Bägge biologiska	Andra	Mor	Far	Annan		
Båda könen														
1-5 år	408 127	1 319	14 545	501	25	29	424 546	96	0	3	0	0	0	100
6-12 år	543 451	851	31 567	2 864	118	42	578 893	94	0	5	0	0	0	100
13-17 år	473 632	776	59 061	5 515	364	101	539 449	88	0	11	1	0	0	100
1-17 år	1 425 210	2 946	105 173	8 880	507	172	1 542 888	92	0	7	1	0	0	100
Flickor														
1-5 år	198 101	661	7 062	230	17	17	206 088	96	0	3	0	0	0	100
6-12 år	264 334	398	15 511	1 356	62	22	281 683	94	0	6	0	0	0	100
13-17 år	230 392	364	29 140	2 597	171	51	262 715	88	0	11	1	0	0	100
1-17 år	692 827	1 423	51 713	4 183	250	90	750 486	92	0	7	1	0	0	100
Pojkar														
1-5 år	210 026	658	7 483	271	8	12	218 458	96	0	3	0	0	0	100
6-12 år	279 117	453	16 056	1 508	56	20	297 210	94	0	5	1	0	0	100
13-17 år	243 240	412	29 921	2 918	193	50	276 734	88	0	11	1	0	0	100
1-17 år	732 383	1 523	53 460	4 697	257	82	792 402	92	0	7	1	0	0	100

Källa: Registret över totalbefolkningen (RTB) 2006. Uppgifterna avser 2006-12-31.

Tabell 4.3 k

Gemensam och ensam vårdnad för barn med utländsk bakgrund efter ålder och kön.**Hemmaboende barn 1-17 år, 2006-12-31. Antal och procent**

Joint and sole custody of children with foreign background, by age and sex. Children living at home, aged 1-17, 31-12-2006. Number and percent

Ålder Kön	Antal					Uppgift saknas	Samtliga	Procent					Uppgift saknas	Samtliga
	Gemensam vårdnad		Ensam vårdnad					Gemensam vårdnad		Ensam vårdnad				
	Bägge biologiska	Andra	Mor	Far	Annan			Bägge biologiska	Andra	Mor	Far	Annan		
Båda könen														
1-5 år	69 535	1 010	5 166	196	48	240	76 195	91	1	7	0	0	0	100
6-12 år	96 006	3 605	14 804	1 257	196	149	116 017	83	3	13	1	0	0	100
13-17 år	68 042	3 958	17 168	2 302	409	543	92 422	74	4	19	2	0	1	100
1-17 år	233 583	8 573	37 138	3 755	653	932	284 634	82	3	13	1	0	0	100
Flickor														
1-5 år	34 548	523	2 644	91	25	143	37 974	91	1	7	0	0	0	100
6-12 år	46 991	1 783	7 352	601	106	64	56 897	83	3	13	1	0	0	100
13-17 år	32 852	1 897	8 548	1 000	183	239	44 719	73	4	19	2	0	1	100
1-17 år	114 391	4 203	18 544	1 692	314	446	139 590	82	3	13	1	0	0	100
Pojkar														
1-5 år	34 987	487	2 522	105	23	97	38 221	92	1	7	0	0	0	100
6-12 år	49 015	1 822	7 452	656	90	85	59 120	83	3	13	1	0	0	100
13-17 år	35 190	2 061	8 620	1 302	226	304	47 703	74	4	18	3	0	1	100
1-17 år	119 192	4 370	18 594	2 063	339	486	145 044	82	3	13	1	0	0	100

Källa: Registret över totalbefolkningen (RTB) 2006. Uppgifterna avser 2006-12-31.

Gemensam vårdnad av andra än de biologiska föräldrarna innebär oftast att det är en av de biologiska föräldrarna tillsammans med en annan person som har vårdnaden.

Ungdomars sammanboende och egna barn

Tabell 4.4 a

Ungdomars sammanboendeform och om de har barn efter kön och ålder.

Ungdomar, 16-21 år, 2006-12-31. Antal och procent

Young persons' form of cohabitation and if they have children, by sex and age.

Young persons, aged 16-21, 31-12-2006. Number and percent

Kön	Har flyttat hemifrån					Summa	Kvar-boende	Samtliga
	Utan barn		Med barn		Sammanboende			
Ålder	Ensamstående och sambor utan gemensamma barn		Sambor med gemensamma barn		Gifta			
	Utan barn	Med barn	Utan barn	Med barn	Utan barn	Med barn		
Antal								
Flickor								
16 år	401	55	20	-	-	476	63 269	63 745
17 år	826	153	94	2	2	1 077	59 159	60 236
18 år	3 336	277	230	132	42	4 017	54 690	58 707
19 år	11 531	486	449	500	183	13 149	42 928	56 077
20 år	21 641	745	980	918	503	24 787	30 095	54 882
21 år	27 799	988	1 545	1 231	960	32 523	21 129	53 652
Pojkar								
16 år	367	-	1	-	-	368	66 801	67 169
17 år	663	-	7	-	-	670	63 059	63 729
18 år	2 133	4	45	10	4	2 196	60 167	62 363
19 år	7 337	6	129	70	30	7 572	50 666	58 238
20 år	15 868	17	256	169	86	16 396	41 337	57 733
21 år	24 075	19	581	365	194	25 234	31 190	56 424
Procent								
Flickor								
16 år	1	0	0	-	-	1	99	100
17 år	1	0	0	0	0	2	98	100
18 år	6	0	0	0	0	7	93	100
19 år	21	1	1	1	0	23	77	100
20 år	39	1	2	2	1	45	55	100
21 år	52	2	3	2	2	61	39	100
Pojkar								
16 år	1	-	0	-	-	1	99	100
17 år	1	-	0	-	-	1	99	100
18 år	3	0	0	0	0	4	96	100
19 år	13	0	0	0	0	13	87	100
20 år	27	0	0	0	0	28	72	100
21 år	43	0	1	1	0	45	55	100

Källa: Registret över totalbefolkningen (RTB) 2006. Uppgifterna avser 2006-12-31.

Tabell 4.4 b

Ungdomars sammanboendeform och om de har barn efter NUTS-område, kön samt barnets ålder. Ungdomar, 16-21 år, 2006-12-31. Antal och procent

Young persons' form of cohabitation and if they have children, by NUTS region, child's sex and age. Young persons, aged 16-21, 31-12-2006. Number and percent

Barnets ålder efter NUTS-område	Har flyttat hemifrån					Summa	Kvar- boende	Samtliga
	Ensamstående och sambor utan gemensamma barn		Sammanboende					
	Utan barn	Med barn	Sambor med gemensamma barn	Gifta Utan barn	Med barn			
Antal								
Flickor 21 år								
Stockholm	4 340	169	200	292	207	5 208	5 305	10 513
Östra Mellansverige	5 731	189	318	200	150	6 588	3 074	9 662
Småland med öarna	2 665	88	138	88	74	3 053	1 809	4 862
Sydsverige	4 166	153	199	261	212	4 991	3 185	8 176
Västsverige	5 449	186	334	246	205	6 420	4 466	10 886
Norra Mellansverige	2 399	101	176	76	65	2 817	1 574	4 391
Mellersta Norrland	1 047	48	85	27	18	1 225	703	1 928
Övre Norrland	2 002	54	95	41	29	2 221	1 013	3 234
Pojkar 21 år								
Stockholm	3 530	1	57	85	44	3 717	6 748	10 465
Östra Mellansverige	5 196	6	146	59	34	5 441	4 799	10 240
Småland med öarna	2 340	4	48	37	8	2 437	2 732	5 169
Sydsverige	3 414	1	66	87	41	3 609	4 569	8 178
Västsverige	4 500	4	131	62	41	4 738	6 748	11 486
Norra Mellansverige	2 352	2	63	20	16	2 453	2 564	5 017
Mellersta Norrland	900	-	33	7	5	945	1 259	2 204
Övre Norrland	1 843	1	37	8	5	1 894	1 771	3 665
Procent								
Flickor 21 år								
Stockholm	41	2	2	3	2	50	50	100
Östra Mellansverige	59	2	3	2	2	68	32	100
Småland med öarna	55	2	3	2	2	63	37	100
Sydsverige	51	2	2	3	3	61	39	100
Västsverige	50	2	3	2	2	59	41	100
Norra Mellansverige	55	2	4	2	1	64	36	100
Mellersta Norrland	54	2	4	1	1	64	36	100
Övre Norrland	62	2	3	1	1	69	31	100
Pojkar 21 år								
Stockholm	34	0	1	1	0	36	64	100
Östra Mellansverige	51	0	1	1	0	53	47	100
Småland med öarna	45	0	1	1	0	47	53	100
Sydsverige	42	0	1	1	1	44	56	100
Västsverige	39	0	1	1	0	41	59	100
Norra Mellansverige	47	0	1	0	0	49	51	100
Mellersta Norrland	41	-	1	0	0	43	57	100
Övre Norrland	50	0	1	0	0	52	48	100

Källa: Registret över totalbefolkningen (RTB) 2006. Uppgifterna avser 2006-12-31.

Barn i traditionella kärnfamiljer och andra familjer

Tabell 4.5 a

Traditionella kärnfamiljer, ombildade familjer och ensamföräldersfamiljer samt föräldrarnas sammanboendeform, efter kön och ålder.

Hemmaboende barn och ungdomar, 0-21 år, 2006-12-31. Antal

Traditional nuclear families, reconstituted families and single parent families, by the parents' form of cohabitation, child's sex and age.

Children and young persons, aged 0-21, 31-12-2006. Number

Kön Ålder	Traditionella kärnfamiljer			Ombildade familjer och biologiska/adoptivbarn till						Summa	Ensam- förälder	Uppgift saknas	Samtliga
	Gifta	Sambor	Summa	Mannen och kvinnan		Endast kvinnan		Endast mannen					
				Gifta	Sambor	Gifta	Sambor	Gifta	Sambor				
Båda könen													
0 år	44 574	43 832	88 406	3 321	5 386	88	260	11	3	9 069	8 415	280	106 170
1-5 år	244 248	149 454	393 702	19 830	19 399	2 055	1 809	271	179	43 543	61 616	944	499 805
6-12 år	348 004	123 224	471 228	18 296	11 134	19 164	12 929	3 517	1 965	67 005	152 440	1 369	692 042
13-17 år	309 553	74 240	383 793	3 763	1 820	30 638	14 386	7 116	2 627	60 350	179 588	1 092	624 823
18-21 år	178 507	25 704	204 211	210	152	15 419	5 286	4 206	1 182	26 455	101 494	3	332 163
0-17 år	946 379	390 750	1 337 129	45 210	37 739	51 945	29 384	10 915	4 774	179 967	402 059	3 685	1 922 840
0-21 år	1 124 886	416 454	1 541 340	45 420	37 891	67 364	34 670	15 121	5 956	206 422	503 553	3 688	2 255 003
Flickor													
0 år	21 565	21 316	42 881	1 575	2 639	45	132	8	-	4 399	4 151	120	51 551
1-5 år	119 241	72 817	192 058	9 623	9 447	1 005	951	125	81	21 232	29 840	460	243 590
6-12 år	169 611	59 946	229 557	8 866	5 423	9 663	6 576	1 619	856	33 003	73 998	645	337 203
13-17 år	149 606	35 985	185 591	1 861	875	15 432	7 297	3 057	1 089	29 611	87 997	549	303 748
18-21 år	80 073	11 410	91 483	97	78	7 010	2 401	1 535	455	11 576	45 761	-	148 820
0-17 år	460 023	190 064	650 087	21 925	18 384	26 145	14 956	4 809	2 026	88 245	195 986	1 774	936 092
0-21 år	540 096	201 474	741 570	22 022	18 462	33 155	17 357	6 344	2 481	99 821	241 747	1 774	1 084 912
Pojkar													
0 år	23 009	22 516	45 525	1 746	2 747	43	128	3	3	4 670	4 264	160	54 619
1-5 år	125 007	76 637	201 644	10 207	9 952	1 050	858	146	98	22 311	31 776	484	256 215
6-12 år	178 393	63 278	241 671	9 430	5 711	9 501	6 353	1 898	1 109	34 002	78 442	724	354 839
13-17 år	159 947	38 255	198 202	1 902	945	15 206	7 089	4 059	1 538	30 739	91 591	543	321 075
18-21 år	98 434	14 294	112 728	113	74	8 409	2 885	2 671	727	14 879	55 733	3	183 343
0-17 år	486 356	200 686	687 042	23 285	19 355	25 800	14 428	6 106	2 748	91 722	206 073	1 911	986 748
0-21 år	584 790	214 980	799 770	23 398	19 429	34 209	17 313	8 777	3 475	106 601	261 806	1 914	1 170 091

Källa: Registret över totalbefolkningen (RTB) 2006. Uppgifterna avser 2006-12-31.

Tabellen omfattar enbart hemmaboende barn som bor med minst en av sina biologiska/adoptivföräldrar.

Uppgift saknas = Barn i åldrarna 0-15 år som i folkbokföringsregistren noterats som ensamstående utan relation till någon annan i fastigheten. Vi har antagit att det rör sig om bokföringsfel och att dessa barn i själva verket är hemmaboende.

Tabell 4.5 b

Traditionella kärnfamiljer, ombildade familjer och ensamföräldersfamiljer samt föräldrarnas sammanboendeform, efter kön och ålder.**Hemmaboende barn och ungdomar, 0-21 år, 2006-12-31. Procent***Traditional nuclear families, reconstituted families and single parent families, by the parents' form of cohabitation, child's sex and age.**Children and young persons, aged 0-21, 31-12-2006. Percent*

Kön Ålder	Traditionella kärnfamiljer			Ombildade familjer och biologiska/adoptivbarn till						Ensam- förälder	Uppgift saknas	Samtliga	
	Giftna	Sambor	Summa	Mannen och kvinnan		Endast kvinnan		Endast mannen					Summa
				Giftna	Sambor	Giftna	Sambor	Giftna	Sambor				
Båda könen													
0 år	42	41	83	3	5	0	0	0	0	9	8	0	100
1-5 år	49	30	79	4	4	0	0	0	0	9	12	0	100
6-12 år	50	18	68	3	2	3	2	1	0	10	22	0	100
13-17 år	50	12	61	1	0	5	2	1	0	10	29	0	100
18-21 år	54	8	61	0	0	5	2	1	0	8	31	0	100
0-17 år	49	20	70	2	2	3	2	1	0	9	21	0	100
0-21 år	50	18	68	2	2	3	2	1	0	9	22	0	100
Flickor													
0 år	42	41	83	3	5	0	0	0	-	9	8	0	100
1-5 år	49	30	79	4	4	0	0	0	0	9	12	0	100
6-12 år	50	18	68	3	2	3	2	0	0	10	22	0	100
13-17 år	49	12	61	1	0	5	2	1	0	10	29	0	100
18-21 år	54	8	61	0	0	5	2	1	0	8	31	-	100
0-17 år	49	20	69	2	2	3	2	1	0	9	21	0	100
0-21 år	50	19	68	2	2	3	2	1	0	9	22	0	100
Pojkar													
0 år	42	41	83	3	5	0	0	0	0	9	8	0	100
1-5 år	49	30	79	4	4	0	0	0	0	9	12	0	100
6-12 år	50	18	68	3	2	3	2	1	0	10	22	0	100
13-17 år	50	12	62	1	0	5	2	1	0	10	29	0	100
18-21 år	54	8	61	0	0	5	2	1	0	8	30	0	100
0-17 år	49	20	70	2	2	3	1	1	0	9	21	0	100
0-21 år	50	18	68	2	2	3	1	1	0	9	22	0	100

Källa: Registret över totalbefolkningen (RTB) 2006. Uppgifterna avser 2006-12-31.

Tabellen omfattar enbart hemmaboende barn som bor med minst en av sina biologiska/adoptivföräldrar.

Uppgift saknas = Barn i åldrarna 0-15 år som i folkbokföringsregistren noterats som ensamstående utan relation till någon annan i fastigheten. Vi har antagit att det rör sig om bokföringsfel och att dessa barn i själva verket är hemmaboende.

Tabell 4.5 c

Traditionella kärnfamiljer, ombildade familjer och ensamföräldersfamiljer samt föräldrarnas sammanboendeform, efter NUTS-område, kön samt barnets ålder.
Hemmaboende barn och ungdomar, 0-21 år, 2006-12-31. Antal
Traditional nuclear families, reconstituted families and single parent families, by the parents' form of cohabitation, NUTS region, child's sex and age.
Children and young persons, aged 0-21, 31-12-2006. Number

Barnets ålder efter NUTS-område	Traditionella kärnfamiljer			Ombildade familjer och biologiska/adoptivbarn till						Ensam- förelärd	Uppgift saknas	Samtliga	
	Giftna	Sambor	Summa	Mannen o kvinnan		Endast kvinnan		Endast mannen					
				Giftna	Sambor	Giftna	Sambor	Giftna	Sambor				
Båda könen													
0-5 år													
Stockholm	78 344	39 434	117 778	5 047	4 277	556	384	74	23	10 361	19 785	368	148 292
Östra Mellansverige	45 013	31 849	76 862	3 989	4 541	358	380	48	38	9 354	11 286	158	97 660
Småland med öarna	23 542	17 460	41 002	1 754	2 195	159	178	15	9	4 310	4 504	63	49 879
Sydsverige	45 226	25 060	70 286	3 452	3 142	331	304	44	37	7 310	10 220	229	88 045
Västsverige	59 269	38 980	98 249	4 465	4 644	432	369	59	37	10 006	12 881	234	121 370
Norra Mellansverige	17 482	18 766	36 248	2 259	2 959	166	210	22	17	5 633	5 809	71	47 761
Mellersta Norrland	8 313	9 346	17 659	920	1 378	63	109	12	11	2 493	2 378	43	22 573
Övre Norrland	11 633	12 391	24 024	1 265	1 649	78	135	8	10	3 145	3 168	58	30 395
6-12 år													
Stockholm	77 149	21 976	99 125	3 607	1 902	4 109	2 056	890	401	12 965	37 092	314	149 496
Östra Mellansverige	57 219	21 099	78 318	3 307	2 088	3 327	2 455	593	365	12 135	26 331	240	117 024
Småland med öarna	32 784	11 915	44 699	1 495	902	1 431	1 194	283	164	5 469	10 862	77	61 107
Sydsverige	53 579	15 517	69 096	2 688	1 388	2 950	1 663	446	271	9 406	21 463	224	100 189
Västsverige	74 590	24 174	98 764	3 550	2 003	3 777	2 471	710	289	12 800	29 067	263	140 894
Norra Mellansverige	24 719	13 271	37 990	1 884	1 514	1 932	1 557	276	241	7 404	14 147	124	59 665
Mellersta Norrland	11 068	6 445	17 513	769	582	695	685	169	99	2 999	5 895	57	26 464
Övre Norrland	16 896	8 827	25 723	996	755	943	848	150	135	3 827	7 583	70	37 203
13-17 år													
Stockholm	57 544	12 771	70 315	736	322	5 989	2 269	1 684	531	11 531	40 589	216	122 651
Östra Mellansverige	52 312	12 985	65 297	676	390	5 591	2 682	1 296	465	11 100	30 750	210	107 357
Småland med öarna	31 853	7 413	39 266	321	169	2 490	1 323	540	209	5 052	13 871	77	58 266
Sydsverige	46 600	8 755	55 355	595	222	4 599	1 684	950	303	8 353	24 810	160	88 678
Västsverige	67 150	14 036	81 186	692	339	5 975	2 699	1 355	465	11 525	34 740	242	127 693
Norra Mellansverige	25 506	8 802	34 308	400	202	3 094	1 961	652	354	6 663	17 726	86	58 783
Mellersta Norrland	11 041	4 175	15 216	167	83	1 266	791	289	128	2 724	7 507	47	25 494
Övre Norrland	17 547	5 303	22 850	176	93	1 634	977	350	172	3 402	9 595	54	35 901
18-21 år													
Stockholm	33 230	4 790	38 020	56	40	3 334	955	1 032	230	5 647	24 570	-	68 237
Östra Mellansverige	29 209	4 326	33 535	31	35	2 680	957	682	206	4 591	16 513	-	54 639
Småland med öarna	18 294	2 455	20 749	16	10	1 202	451	290	90	2 059	7 636	-	30 444
Sydsverige	26 898	3 232	30 130	29	15	2 356	651	594	185	3 830	14 779	2	48 741
Västsverige	39 198	4 753	43 951	42	25	2 992	979	876	200	5 114	19 793	1	68 859
Norra Mellansverige	14 743	2 977	17 720	16	18	1 470	674	377	145	2 700	9 069	-	29 489
Mellersta Norrland	6 612	1 516	8 128	10	4	663	284	150	57	1 168	4 001	-	13 297
Övre Norrland	10 323	1 655	11 978	10	5	722	335	205	69	1 346	5 133	-	18 457
0-17 år													
Stockholm	213 037	74 181	287 218	9 390	6 501	10 654	4 709	2 648	955	34 857	97 466	898	420 439
Östra Mellansverige	154 544	65 933	220 477	7 972	7 019	9 276	5 517	1 937	868	32 589	68 367	608	322 041
Småland med öarna	88 179	36 788	124 967	3 570	3 266	4 080	2 695	838	382	14 831	29 237	217	169 252
Sydsverige	145 405	49 332	194 737	6 735	4 752	7 880	3 651	1 440	611	25 069	56 493	613	276 912
Västsverige	201 009	77 190	278 199	8 707	6 986	10 184	5 539	2 124	791	34 331	76 688	739	389 957
Norra Mellansverige	67 707	40 839	108 546	4 543	4 675	5 192	3 728	950	612	19 700	37 682	281	166 209
Mellersta Norrland	30 422	19 966	50 388	1 856	2 043	2 024	1 585	470	238	8 216	15 780	147	74 531
Övre Norrland	46 076	26 521	72 597	2 437	2 497	2 655	1 960	508	317	10 374	20 346	182	103 499
0-21 år													
Stockholm	246 267	78 971	325 238	9 446	6 541	13 988	5 664	3 680	1 185	40 504	122 036	898	488 676
Östra Mellansverige	183 753	70 259	254 012	8 003	7 054	11 956	6 474	2 619	1 074	37 180	84 880	608	376 680
Småland med öarna	106 473	39 243	145 716	3 586	3 276	5 282	3 146	1 128	472	16 890	36 873	217	199 696
Sydsverige	172 303	52 564	224 867	6 764	4 767	10 236	4 302	2 034	796	28 899	71 272	615	325 653
Västsverige	240 207	81 943	322 150	8 749	7 011	13 176	6 518	3 000	991	39 445	96 481	740	458 816
Norra Mellansverige	82 450	43 816	126 266	4 559	4 693	6 662	4 402	1 327	757	22 400	46 751	281	195 698
Mellersta Norrland	37 034	21 482	58 516	1 866	2 047	2 687	1 869	620	295	9 384	19 781	147	87 828
Övre Norrland	56 399	28 176	84 575	2 447	2 502	3 377	2 295	713	386	11 720	25 479	182	121 956

Tabell 4.5 c (forts.)

Barnets ålder efter NUTS-område	Traditionella kärnfamiljer			Ombildade familjer och biologiska/adoptivbarn till						Ensam- förälder	Uppgift saknas	Samtliga	
	Giftna	Sambor	Summa	Mannen o kvinnan		Endast kvinnan		Endast mannen					Summa
				Giftna	Sambor	Giftna	Sambor	Giftna	Sambor				
Flickor													
0-5 år													
Stockholm	38 345	19 278	57 623	2 414	2 084	254	206	35	9	5 002	9 697	177	72 499
Östra Mellansverige	21 974	15 559	37 533	1 926	2 216	180	185	24	15	4 546	5 480	77	47 636
Småland med öarna	11 430	8 448	19 878	824	1 038	77	98	6	5	2 048	2 189	30	24 145
Sydsverige	21 888	12 163	34 051	1 690	1 540	172	158	21	18	3 599	4 899	112	42 661
Västsverige	28 910	18 932	47 842	2 171	2 219	222	184	27	12	4 835	6 188	106	58 971
Norra Mellansverige	8 533	9 109	17 642	1 076	1 450	76	100	10	8	2 720	2 818	34	23 214
Mellersta Norrland	4 054	4 619	8 673	479	703	37	65	6	7	1 297	1 174	27	11 171
Övre Norrland	5 672	6 025	11 697	618	836	32	87	4	7	1 584	1 546	17	14 844
6-12 år													
Stockholm	37 579	10 665	48 244	1 707	970	2 084	1 042	406	192	6 401	17 989	145	72 779
Östra Mellansverige	27 972	10 248	38 220	1 610	1 016	1 671	1 246	300	151	5 994	12 681	111	57 006
Småland med öarna	15 939	5 855	21 794	701	417	697	612	130	68	2 625	5 269	45	29 733
Sydsverige	26 088	7 524	33 612	1 264	655	1 492	873	192	110	4 586	10 459	102	48 759
Västsverige	36 310	11 702	48 012	1 744	993	1 901	1 252	334	136	6 360	14 171	137	68 680
Norra Mellansverige	12 168	6 485	18 653	947	735	975	803	124	99	3 683	6 867	55	29 258
Mellersta Norrland	5 375	3 136	8 511	401	278	370	336	66	38	1 489	2 892	20	12 912
Övre Norrland	8 180	4 331	12 511	492	359	473	412	67	62	1 865	3 670	30	18 076
13-17 år													
Stockholm	27 782	6 277	34 059	357	154	3 007	1 116	720	226	5 580	19 972	107	59 718
Östra Mellansverige	25 412	6 288	31 700	351	185	2 768	1 331	566	193	5 394	15 097	107	52 298
Småland med öarna	15 378	3 526	18 904	156	81	1 234	691	236	83	2 481	6 908	38	28 331
Sydsverige	22 489	4 303	26 792	307	119	2 331	846	405	118	4 126	12 225	74	43 217
Västsverige	32 437	6 753	39 190	344	164	3 073	1 393	577	205	5 756	16 839	128	61 913
Norra Mellansverige	12 257	4 283	16 540	186	95	1 541	1 011	273	147	3 253	8 666	47	28 506
Mellersta Norrland	5 349	1 995	7 344	90	31	655	390	129	55	1 350	3 638	24	12 356
Övre Norrland	8 502	2 560	11 062	70	46	823	519	151	62	1 671	4 652	24	17 409
18-21 år													
Stockholm	15 315	2 151	17 466	22	23	1 608	446	380	97	2 576	11 634	-	31 676
Östra Mellansverige	12 911	1 915	14 826	14	19	1 186	419	241	77	1 956	7 361	-	24 143
Småland med öarna	8 168	1 075	9 243	8	4	538	200	97	33	880	3 388	-	13 511
Sydsverige	12 203	1 478	13 681	21	6	1 083	297	221	74	1 702	6 696	-	22 079
Västsverige	17 565	2 120	19 685	18	10	1 322	452	339	70	2 211	8 796	-	30 692
Norra Mellansverige	6 572	1 310	7 882	6	12	648	299	138	59	1 162	3 905	-	12 949
Mellersta Norrland	2 875	665	3 540	5	2	297	142	55	17	518	1 760	-	5 818
Övre Norrland	4 464	696	5 160	3	2	328	146	64	28	571	2 221	-	7 952
0-17 år													
Stockholm	103 706	36 220	139 926	4 478	3 208	5 345	2 364	1 161	427	16 983	47 658	429	204 996
Stockholm	75 358	32 095	107 453	3 887	3 417	4 619	2 762	890	359	15 934	33 258	295	156 940
Östra Mellansverige	42 747	17 829	60 576	1 681	1 536	2 008	1 401	372	156	7 154	14 366	113	82 209
Småland med öarna	70 465	23 990	94 455	3 261	2 314	3 995	1 877	618	246	12 311	27 583	288	134 637
Sydsverige	97 657	37 387	135 044	4 259	3 376	5 196	2 829	938	353	16 951	37 198	371	189 564
Västsverige	32 958	19 877	52 835	2 209	2 280	2 592	1 914	407	254	9 656	18 351	136	80 978
Norra Mellansverige	14 778	9 750	24 528	970	1 012	1 062	791	201	100	4 136	7 704	71	36 439
Mellersta Norrland	22 354	12 916	35 270	1 180	1 241	1 328	1 018	222	131	5 120	9 868	71	50 329
Övre Norrland													
0-21 år													
Stockholm	119 021	38 371	157 392	4 500	3 231	6 953	2 810	1 541	524	19 559	59 292	429	236 672
Stockholm	88 269	34 010	122 279	3 901	3 436	5 805	3 181	1 131	436	17 890	40 619	295	181 083
Östra Mellansverige	50 915	18 904	69 819	1 689	1 540	2 546	1 601	469	189	8 034	17 754	113	95 720
Småland med öarna	82 668	25 468	108 136	3 282	2 320	5 078	2 174	839	320	14 013	34 279	288	156 716
Sydsverige	115 222	39 507	154 729	4 277	3 386	6 518	3 281	1 277	423	19 162	45 994	371	220 256
Västsverige	39 530	21 187	60 717	2 215	2 292	3 240	2 213	545	313	10 818	22 256	136	93 927
Norra Mellansverige	17 653	10 415	28 068	975	1 014	1 359	933	256	117	4 654	9 464	71	42 257
Mellersta Norrland	26 818	13 612	40 430	1 183	1 243	1 656	1 164	286	159	5 691	12 089	71	58 281

Tabell 4.5 c (forts.)

Barnets ålder efter NUTS-område	Traditionella kärnfamiljer			Ombildade familjer och biologiska/adoptivbarn till						Ensam- förälder	Uppgift saknas	Samtliga	
	Gifta	Sambor	Summa	Mannen o kvinnan		Endast kvinnan		Endast mannen					Summa
				Gifta	Sambor	Gifta	Sambor	Gifta	Sambor				
Pojkar													
0-5 år													
Stockholm	39 999	20 156	60 155	2 633	2 193	302	178	39	14	5 359	10 088	191	75 793
Östra Mellansverige	23 039	16 290	39 329	2 063	2 325	178	195	24	23	4 808	5 806	81	50 024
Småland med öarna	12 112	9 012	21 124	930	1 157	82	80	9	4	2 262	2 315	33	25 734
Sydsverige	23 338	12 897	36 235	1 762	1 602	159	146	23	19	3 711	5 321	117	45 384
Västsverige	30 359	20 048	50 407	2 294	2 425	210	185	32	25	5 171	6 693	128	62 399
Norra Mellansverige	8 949	9 657	18 606	1 183	1 509	90	110	12	9	2 913	2 991	37	24 547
Mellersta Norrland	4 259	4 727	8 986	441	675	26	44	6	4	1 196	1 204	16	11 402
Övre Norrland	5 961	6 366	12 327	647	813	46	48	4	3	1 561	1 622	41	15 551
6-12 år													
Stockholm	39 570	11 311	50 881	1 900	932	2 025	1 014	484	209	6 564	19 103	169	76 717
Östra Mellansverige	29 247	10 851	40 098	1 697	1 072	1 656	1 209	293	214	6 141	13 650	129	60 018
Småland med öarna	16 845	6 060	22 905	794	485	734	582	153	96	2 844	5 593	32	31 374
Sydsverige	27 491	7 993	35 484	1 424	733	1 458	790	254	161	4 820	11 004	122	51 430
Västsverige	38 280	12 472	50 752	1 806	1 010	1 876	1 219	376	153	6 440	14 896	126	72 214
Norra Mellansverige	12 551	6 786	19 337	937	779	957	754	152	142	3 721	7 280	69	30 407
Mellersta Norrland	5 693	3 309	9 002	368	304	325	349	103	61	1 510	3 003	37	13 552
Övre Norrland	8 716	4 496	13 212	504	396	470	436	83	73	1 962	3 913	40	19 127
13-17 år													
Stockholm	29 762	6 494	36 256	379	168	2 982	1 153	964	305	5 951	20 617	109	62 933
Östra Mellansverige	26 900	6 697	33 597	325	205	2 823	1 351	730	272	5 706	15 653	103	55 059
Småland med öarna	16 475	3 887	20 362	165	88	1 256	632	304	126	2 571	6 963	39	29 935
Sydsverige	24 111	4 452	28 563	288	103	2 268	838	545	185	4 227	12 585	86	45 461
Västsverige	34 713	7 283	41 996	348	175	2 902	1 306	778	260	5 769	17 901	114	65 780
Norra Mellansverige	13 249	4 519	17 768	214	107	1 553	950	379	207	3 410	9 060	39	30 277
Mellersta Norrland	5 692	2 180	7 872	77	52	611	401	160	73	1 374	3 869	23	13 138
Övre Norrland	9 045	2 743	11 788	106	47	811	458	199	110	1 731	4 943	30	18 492
18-21 år													
Stockholm	17 915	2 639	20 554	34	17	1 726	509	652	133	3 071	12 936	-	36 561
Östra Mellansverige	16 298	2 411	18 709	17	16	1 494	538	441	129	2 635	9 152	-	30 496
Småland med öarna	10 126	1 380	11 506	8	6	664	251	193	57	1 179	4 248	-	16 933
Sydsverige	14 695	1 754	16 449	8	9	1 273	354	373	111	2 128	8 083	2	26 662
Västsverige	21 633	2 633	24 266	24	15	1 670	527	537	130	2 903	10 997	1	38 167
Norra Mellansverige	8 171	1 667	9 838	10	6	822	375	239	86	1 538	5 164	-	16 540
Mellersta Norrland	3 737	851	4 588	5	2	366	142	95	40	650	2 241	-	7 479
Övre Norrland	5 859	959	6 818	7	3	394	189	141	41	775	2 912	-	10 505
0-17 år													
Stockholm	109 331	37 961	147 292	4 912	3 293	5 309	2 345	1 487	528	17 874	49 808	469	215 443
Östra Mellansverige	79 186	33 838	113 024	4 085	3 602	4 657	2 755	1 047	509	16 655	35 109	313	165 101
Småland med öarna	45 432	18 959	64 391	1 889	1 730	2 072	1 294	466	226	7 677	14 871	104	87 043
Sydsverige	74 940	25 342	100 282	3 474	2 438	3 885	1 774	822	365	12 758	28 910	325	142 275
Västsverige	103 352	39 803	143 155	4 448	3 610	4 988	2 710	1 186	438	17 380	39 490	368	200 393
Norra Mellansverige	34 749	20 962	55 711	2 334	2 395	2 600	1 814	543	358	10 044	19 331	145	85 231
Mellersta Norrland	15 644	10 216	25 860	886	1 031	962	794	269	138	4 080	8 076	76	38 092
Övre Norrland	23 722	13 605	37 327	1 257	1 256	1 327	942	286	186	5 254	10 478	111	53 170
0-21 år													
Stockholm	127 246	40 600	167 846	4 946	3 310	7 035	2 854	2 139	661	20 945	62 744	469	252 004
Östra Mellansverige	95 484	36 249	131 733	4 102	3 618	6 151	3 293	1 488	638	19 290	44 261	313	195 597
Småland med öarna	55 558	20 339	75 897	1 897	1 736	2 736	1 545	659	283	8 856	19 119	104	103 976
Sydsverige	89 635	27 096	116 731	3 482	2 447	5 158	2 128	1 195	476	14 886	36 993	327	168 937
Västsverige	124 985	42 436	167 421	4 472	3 625	6 658	3 237	1 723	568	20 283	50 487	369	238 560
Norra Mellansverige	42 920	22 629	65 549	2 344	2 401	3 422	2 189	782	444	11 582	24 495	145	101 771
Mellersta Norrland	19 381	11 067	30 448	891	1 033	1 328	936	364	178	4 730	10 317	76	45 571
Övre Norrland	29 581	14 564	44 145	1 264	1 259	1 721	1 131	427	227	6 029	13 390	111	63 675

Källa: Registret över totalbefolkningen (RTB) 2006. Uppgifterna avser 2006-12-31.

Tabellen omfattar enbart hemmaboende barn som bor med minst en av sina biologiska/adoptivföräldrar.

Uppgift saknas = Barn i åldrarna 0-15 år som i folkbokföringsregistren noterats som ensamstående utan relation till någon annan i fastigheten. Vi har antagit att det rör sig om bokföringsfel och att dessa barn i själva verket är hemmaboende.

Tabell 4.5 d

Traditionella kärnfamiljer, ombildade familjer och ensamföräldersfamiljer samt föräldrarnas sammanboendeform, efter NUTS-område, kön samt barnets ålder.
Hemmaboende barn och ungdomar, 0-21 år, 2006-12-31. Procent
Traditional nuclear families, reconstituted families and single parent families, by the parents' form of cohabitation, NUTS region, child's sex and age.
Children and young persons, aged 0-21, 31-12-2006. Percent

Barnets ålder efter NUTS-område	Traditionella kärnfamiljer Ombildade familjer och biologiska/adoptivbarn till								Ensam- Uppgift	Samtliga saknas			
	Giftna Sambor		Mannen o kvinnan		Endast kvinnan		Endast mannen						
	Giftna	Sambor	Giftna	Sambor	Giftna	Sambor	Giftna	Sambor					
Båda könen													
0-5 år													
Stockholm	53	27	79	3	3	0	0	0	0	7	13	0	100
Östra Mellansverige	46	33	79	4	5	0	0	0	0	10	12	0	100
Småland med öarna	47	35	82	4	4	0	0	0	0	9	9	0	100
Sydsverige	51	28	80	4	4	0	0	0	0	8	12	0	100
Västsverige	49	32	81	4	4	0	0	0	0	8	11	0	100
Norra Mellansverige	37	39	76	5	6	0	0	0	0	12	12	0	100
Mellersta Norrland	37	41	78	4	6	0	0	0	0	11	11	0	100
Övre Norrland	38	41	79	4	5	0	0	0	0	10	10	0	100
6-12 år													
Stockholm	52	15	66	2	1	3	1	1	0	9	25	0	100
Östra Mellansverige	49	18	67	3	2	3	2	1	0	10	23	0	100
Småland med öarna	54	19	73	2	1	2	2	0	0	9	18	0	100
Sydsverige	53	15	69	3	1	3	2	0	0	9	21	0	100
Västsverige	53	17	70	3	1	3	2	1	0	9	21	0	100
Norra Mellansverige	41	22	64	3	3	3	3	0	0	12	24	0	100
Mellersta Norrland	42	24	66	3	2	3	3	1	0	11	22	0	100
Övre Norrland	45	24	69	3	2	3	2	0	0	10	20	0	100
13-17 år													
Stockholm	47	10	57	1	0	5	2	1	0	9	33	0	100
Östra Mellansverige	49	12	61	1	0	5	2	1	0	10	29	0	100
Småland med öarna	55	13	67	1	0	4	2	1	0	9	24	0	100
Sydsverige	53	10	62	1	0	5	2	1	0	9	28	0	100
Västsverige	53	11	64	1	0	5	2	1	0	9	27	0	100
Norra Mellansverige	43	15	58	1	0	5	3	1	1	11	30	0	100
Mellersta Norrland	43	16	60	1	0	5	3	1	1	11	29	0	100
Övre Norrland	49	15	64	0	0	5	3	1	0	9	27	0	100
18-21 år													
Stockholm	49	7	56	0	0	5	1	2	0	8	36	-	100
Östra Mellansverige	53	8	61	0	0	5	2	1	0	8	30	-	100
Småland med öarna	60	8	68	0	0	4	1	1	0	7	25	-	100
Sydsverige	55	7	62	0	0	5	1	1	0	8	30	0	100
Västsverige	57	7	64	0	0	4	1	1	0	7	29	0	100
Norra Mellansverige	50	10	60	0	0	5	2	1	0	9	31	-	100
Mellersta Norrland	50	11	61	0	0	5	2	1	0	9	30	-	100
Övre Norrland	56	9	65	0	0	4	2	1	0	7	28	-	100
0-17 år													
Stockholm	51	18	68	2	2	3	1	1	0	8	23	0	100
Östra Mellansverige	48	20	68	2	2	3	2	1	0	10	21	0	100
Småland med öarna	52	22	74	2	2	2	2	0	0	9	17	0	100
Sydsverige	53	18	70	2	2	3	1	1	0	9	20	0	100
Västsverige	52	20	71	2	2	3	1	1	0	9	20	0	100
Norra Mellansverige	41	25	65	3	3	3	2	1	0	12	23	0	100
Mellersta Norrland	41	27	68	2	3	3	2	1	0	11	21	0	100
Övre Norrland	45	26	70	2	2	3	2	0	0	10	20	0	100
0-21 år													
Stockholm	50	16	67	2	1	3	1	1	0	8	25	0	100
Östra Mellansverige	49	19	67	2	2	3	2	1	0	10	23	0	100
Småland med öarna	53	20	73	2	2	3	2	1	0	8	18	0	100
Sydsverige	53	16	69	2	1	3	1	1	0	9	22	0	100
Västsverige	52	18	70	2	2	3	1	1	0	9	21	0	100
Norra Mellansverige	42	22	65	2	2	3	2	1	0	11	24	0	100
Mellersta Norrland	42	24	67	2	2	3	2	1	0	11	23	0	100
Övre Norrland	46	23	69	2	2	3	2	1	0	10	21	0	100

Tabell 4.5 d (forts.)

Barnets ålder efter NUTS-område	Traditionella kärnfamiljer						Ombildade familjer och biologiska/adoptivbarn till				Ensam- förlälder	Uppgift saknas	Samtliga
	Giftn	Sambor	Summa	Mannen o kvinnan		Endast kvinnan	Endast mannen		Summa				
				Giftn	Sambor		Giftn	Sambor					
Flickor													
0-5 år													
Stockholm	53	27	79	3	3	0	0	0	0	7	13	0	100
Östra Mellansverige	46	33	79	4	5	0	0	0	0	10	12	0	100
Småland med öarna	47	35	82	3	4	0	0	0	0	8	9	0	100
Sydsverige	51	29	80	4	4	0	0	0	0	8	11	0	100
Västsverige	49	32	81	4	4	0	0	0	0	8	10	0	100
Norra Mellansverige	37	39	76	5	6	0	0	0	0	12	12	0	100
Mellersta Norrland	36	41	78	4	6	0	1	0	0	12	11	0	100
Övre Norrland	38	41	79	4	6	0	1	0	0	11	10	0	100
6-12 år													
Stockholm	52	15	66	2	1	3	1	1	0	9	25	0	100
Östra Mellansverige	49	18	67	3	2	3	2	1	0	11	22	0	100
Småland med öarna	54	20	73	2	1	2	2	0	0	9	18	0	100
Sydsverige	54	15	69	3	1	3	2	0	0	9	21	0	100
Västsverige	53	17	70	3	1	3	2	0	0	9	21	0	100
Norra Mellansverige	42	22	64	3	3	3	3	0	0	13	23	0	100
Mellersta Norrland	42	24	66	3	2	3	3	1	0	12	22	0	100
Övre Norrland	45	24	69	3	2	3	2	0	0	10	20	0	100
13-17 år													
Stockholm	47	11	57	1	0	5	2	1	0	9	33	0	100
Östra Mellansverige	49	12	61	1	0	5	3	1	0	10	29	0	100
Småland med öarna	54	12	67	1	0	4	2	1	0	9	24	0	100
Sydsverige	52	10	62	1	0	5	2	1	0	10	28	0	100
Västsverige	52	11	63	1	0	5	2	1	0	9	27	0	100
Norra Mellansverige	43	15	58	1	0	5	4	1	1	11	30	0	100
Mellersta Norrland	43	16	59	1	0	5	3	1	0	11	29	0	100
Övre Norrland	49	15	64	0	0	5	3	1	0	10	27	0	100
18-21 år													
Stockholm	48	7	55	0	0	5	1	1	0	8	37	-	100
Östra Mellansverige	53	8	61	0	0	5	2	1	0	8	30	-	100
Småland med öarna	60	8	68	0	0	4	1	1	0	7	25	-	100
Sydsverige	55	7	62	0	0	5	1	1	0	8	30	-	100
Västsverige	57	7	64	0	0	4	1	1	0	7	29	-	100
Norra Mellansverige	51	10	61	0	0	5	2	1	0	9	30	-	100
Mellersta Norrland	49	11	61	0	0	5	2	1	0	9	30	-	100
Övre Norrland	56	9	65	0	0	4	2	1	0	7	28	-	100
0-17 år													
Stockholm	51	18	68	2	2	3	1	1	0	8	23	0	100
Östra Mellansverige	48	20	68	2	2	3	2	1	0	10	21	0	100
Småland med öarna	52	22	74	2	2	2	2	0	0	9	17	0	100
Sydsverige	52	18	70	2	2	3	1	0	0	9	20	0	100
Västsverige	52	20	71	2	2	3	1	0	0	9	20	0	100
Norra Mellansverige	41	25	65	3	3	3	2	1	0	12	23	0	100
Mellersta Norrland	41	27	67	3	3	3	2	1	0	11	21	0	100
Övre Norrland	44	26	70	2	2	3	2	0	0	10	20	0	100
0-21 år													
Stockholm	50	16	67	2	1	3	1	1	0	8	25	0	100
Östra Mellansverige	49	19	68	2	2	3	2	1	0	10	22	0	100
Småland med öarna	53	20	73	2	2	3	2	0	0	8	19	0	100
Sydsverige	53	16	69	2	1	3	1	1	0	9	22	0	100
Västsverige	52	18	70	2	2	3	1	1	0	9	21	0	100
Norra Mellansverige	42	23	65	2	2	3	2	1	0	12	24	0	100
Mellersta Norrland	42	25	66	2	2	3	2	1	0	11	22	0	100
Övre Norrland	46	23	69	2	2	3	2	0	0	10	21	0	100

Tabell 4.5 d (forts.)

Barnets ålder efter NUTS-område	Traditionella kärnfamiljer						Ombildade familjer och biologiska/adoptivbarn till				Ensam- förelärd	Uppgift saknas	Samtliga	
	Giftna	Sambor	Summa	Mannen o kvinnan		Endast kvinnan		Endast mannen		Summa				
				Giftna	Sambor	Giftna	Sambor	Giftna	Sambor					
Pojkar														
0-5 år														
Stockholm	53	27	79	3	3	0	0	0	0	0	7	13	0	100
Östra Mellansverige	46	33	79	4	5	0	0	0	0	0	10	12	0	100
Småland med öarna	47	35	82	4	4	0	0	0	0	0	9	9	0	100
Sydsverige	51	28	80	4	4	0	0	0	0	0	8	12	0	100
Västsverige	49	32	81	4	4	0	0	0	0	0	8	11	0	100
Norra Mellansverige	36	39	76	5	6	0	0	0	0	0	12	12	0	100
Mellersta Norrland	37	41	79	4	6	0	0	0	0	0	10	11	0	100
Övre Norrland	38	41	79	4	5	0	0	0	0	0	10	10	0	100
6-12 år														
Stockholm	52	15	66	2	1	3	1	1	0	0	9	25	0	100
Östra Mellansverige	49	18	67	3	2	3	2	0	0	0	10	23	0	100
Småland med öarna	54	19	73	3	2	2	2	0	0	0	9	18	0	100
Sydsverige	53	16	69	3	1	3	2	0	0	0	9	21	0	100
Västsverige	53	17	70	3	1	3	2	1	0	0	9	21	0	100
Norra Mellansverige	41	22	64	3	3	3	2	0	0	0	12	24	0	100
Mellersta Norrland	42	24	66	3	2	2	3	1	0	0	11	22	0	100
Övre Norrland	46	24	69	3	2	2	2	0	0	0	10	20	0	100
13-17 år														
Stockholm	47	10	58	1	0	5	2	2	0	0	9	33	0	100
Östra Mellansverige	49	12	61	1	0	5	2	1	0	0	10	28	0	100
Småland med öarna	55	13	68	1	0	4	2	1	0	0	9	23	0	100
Sydsverige	53	10	63	1	0	5	2	1	0	0	9	28	0	100
Västsverige	53	11	64	1	0	4	2	1	0	0	9	27	0	100
Norra Mellansverige	44	15	59	1	0	5	3	1	1	1	11	30	0	100
Mellersta Norrland	43	17	60	1	0	5	3	1	1	1	10	29	0	100
Övre Norrland	49	15	64	1	0	4	2	1	1	1	9	27	0	100
18-21 år														
Stockholm	49	7	56	0	0	5	1	2	0	0	8	35	-	100
Östra Mellansverige	53	8	61	0	0	5	2	1	0	0	9	30	-	100
Småland med öarna	60	8	68	0	0	4	1	1	0	0	7	25	-	100
Sydsverige	55	7	62	0	0	5	1	1	0	0	8	30	0	100
Västsverige	57	7	64	0	0	4	1	1	0	0	8	29	0	100
Norra Mellansverige	49	10	59	0	0	5	2	1	1	1	9	31	-	100
Mellersta Norrland	50	11	61	0	0	5	2	1	1	1	9	30	-	100
Övre Norrland	56	9	65	0	0	4	2	1	0	0	7	28	-	100
0-17 år														
Stockholm	51	18	68	2	2	2	1	1	0	0	8	23	0	100
Östra Mellansverige	48	20	68	2	2	3	2	1	0	0	10	21	0	100
Småland med öarna	52	22	74	2	2	2	1	1	0	0	9	17	0	100
Sydsverige	53	18	70	2	2	3	1	1	0	0	9	20	0	100
Västsverige	52	20	71	2	2	2	1	1	0	0	9	20	0	100
Norra Mellansverige	41	25	65	3	3	3	2	1	0	0	12	23	0	100
Mellersta Norrland	41	27	68	2	3	3	2	1	0	0	11	21	0	100
Övre Norrland	45	26	70	2	2	2	2	1	0	0	10	20	0	100
0-21 år														
Stockholm	50	16	67	2	1	3	1	1	0	0	8	25	0	100
Östra Mellansverige	49	19	67	2	2	3	2	1	0	0	10	23	0	100
Småland med öarna	53	20	73	2	2	3	1	1	0	0	9	18	0	100
Sydsverige	53	16	69	2	1	3	1	1	0	0	9	22	0	100
Västsverige	52	18	70	2	2	3	1	1	0	0	9	21	0	100
Norra Mellansverige	42	22	64	2	2	3	2	1	0	0	11	24	0	100
Mellersta Norrland	43	24	67	2	2	3	2	1	0	0	10	23	0	100
Övre Norrland	46	23	69	2	2	3	2	1	0	0	9	21	0	100

Källa: Registret över totalbefolkningen (RTB) 2006. Uppgifterna avser 2006-12-31.

Tabellen omfattar enbart hemmaboende barn som bor med minst en av sina biologiska/adoptivföräldrar.

Uppgift saknas = Barn i åldrarna 0-15 år som i folkbokföringsregistren noterats som ensamstående utan relation till någon annan i fastigheten. Vi har antagit att det rör sig om bokföringsfel och att dessa barn i själva verket är hemmaboende.

Antal syskon

Tabell 4.6 a

Antal hemmaboende syskon, 0-21 år, efter föräldrarnas sammanboendeform, kön och ålder.

Hemmaboende barn och ungdomar, 0-21 år, 2006-12-31. Antal

Siblings, aged 0-21, living at home, by parents' form of cohabitation, sex and age. Children and young persons living at home, aged 0-21, 31-12-2006. Number

Kön	Sammanboende föräldrar					Ensamstående förälder					Uppgift saknas	Summa
	0	1	2	3+	Summa	0	1	2	3+	Summa		
Båda könen												
0 år	41 890	37 189	13 419	5 073	97 571	4 910	2 084	874	559	8 427	280	106 278
1 år	37 565	37 932	13 146	5 184	93 827	4 710	2 518	995	659	8 882	204	102 913
2 år	25 347	45 964	15 113	5 867	92 291	4 907	3 526	1 371	794	10 598	202	103 091
3 år	14 440	50 969	16 998	6 368	88 775	5 330	4 612	1 691	990	12 623	181	101 579
4 år	9 415	49 891	18 357	6 626	84 289	5 664	5 398	2 092	1 104	14 258	175	98 722
5 år	7 085	45 409	19 298	7 044	78 836	5 594	6 190	2 405	1 246	15 435	182	94 453
6 år	5 709	42 577	21 152	7 578	77 016	5 718	7 099	2 801	1 387	17 005	176	94 197
7 år	5 224	39 482	21 376	7 955	74 037	5 421	7 703	3 147	1 530	17 801	178	92 016
8 år	4 970	38 690	21 793	8 410	73 863	5 481	8 483	3 514	1 616	19 094	167	93 124
9 år	4 976	37 806	21 679	8 731	73 192	5 815	9 590	3 774	1 660	20 839	200	94 231
10 år	5 228	38 469	22 820	9 163	75 680	6 404	10 424	4 292	1 869	22 989	180	98 849
11 år	5 789	40 557	24 414	9 945	80 705	7 000	12 027	4 839	2 074	25 940	238	106 883
12 år	6 640	43 039	25 800	10 545	86 024	8 100	13 731	5 455	2 144	29 430	230	115 684
13 år	7 490	43 917	26 157	10 771	88 335	8 972	14 951	5 896	2 341	32 160	299	120 794
14 år	8 912	45 260	26 217	10 930	91 319	10 483	16 058	6 254	2 302	35 097	357	126 773
15 år	11 238	44 795	25 465	10 368	91 866	11 696	16 754	6 408	2 294	37 152	433	129 451
16 år	14 369	42 918	23 731	10 065	91 083	13 652	16 812	6 258	2 265	38 987	-	130 070
17 år	17 375	37 646	20 923	8 794	84 738	14 721	15 185	5 584	1 990	37 480	-	122 218
18 år	21 174	32 907	18 066	7 608	79 755	15 262	13 264	4 860	1 716	35 102	-	114 857
19 år	21 462	25 244	12 909	5 330	64 945	13 946	9 832	3 539	1 332	28 649	-	93 594
20 år	19 075	18 489	8 666	3 506	49 736	11 837	6 675	2 311	873	21 696	-	71 432
21 år	15 023	13 010	5 815	2 411	36 259	9 348	4 714	1 471	527	16 060	-	52 319
1-5 år	93 852	230 165	82 912	31 089	438 018	26 205	22 244	8 554	4 793	61 796	944	500 758
6-12 år	38 536	280 620	159 034	62 327	540 517	43 939	69 057	27 822	12 280	153 098	1 369	694 984
13-17 år	59 384	214 536	122 493	50 928	447 341	59 524	79 760	30 400	11 192	180 876	1 089	629 306
18-21 år	76 734	89 650	45 456	18 855	230 695	50 393	34 485	12 181	4 448	101 507	-	332 202
0-17 år	233 662	762 510	377 858	149 417	1 523 447	134 578	173 145	67 650	28 824	404 197	3 682	1 931 326
0-21 år	310 396	852 160	423 314	168 272	1 754 142	184 971	207 630	79 831	33 272	505 704	3 682	2 263 528
Flickor												
0 år	20 291	18 118	6 451	2 459	47 319	2 399	1 024	448	284	4 155	120	51 594
1 år	18 343	18 417	6 473	2 553	45 786	2 270	1 216	495	322	4 303	94	50 183
2 år	12 368	22 515	7 311	2 813	45 007	2 356	1 654	666	376	5 052	107	50 166
3 år	7 152	24 856	8 195	3 094	43 297	2 632	2 264	780	471	6 147	78	49 522
4 år	4 674	24 424	8 791	3 302	41 191	2 786	2 593	1 032	554	6 965	94	48 250
5 år	3 540	22 018	9 428	3 413	38 399	2 680	3 017	1 148	616	7 461	87	45 947
6 år	2 837	20 718	10 346	3 590	37 491	2 713	3 354	1 374	670	8 111	86	45 688
7 år	2 543	19 379	10 336	3 933	36 191	2 615	3 694	1 559	764	8 632	83	44 906
8 år	2 407	18 883	10 283	4 112	35 685	2 644	4 171	1 733	802	9 350	80	45 115
9 år	2 463	18 579	10 349	4 288	35 679	2 800	4 671	1 832	798	10 101	94	45 874
10 år	2 598	18 959	11 039	4 549	37 145	3 065	5 109	2 081	924	11 179	89	48 413
11 år	2 863	19 793	11 743	4 843	39 242	3 392	5 822	2 357	1 040	12 611	101	51 954
12 år	3 360	21 106	12 513	5 230	42 209	3 866	6 759	2 665	1 048	14 338	112	56 659
13 år	3 735	21 534	12 701	5 419	43 389	4 366	7 233	2 813	1 138	15 550	147	59 086
14 år	4 335	22 166	12 464	5 287	44 252	5 118	7 871	3 057	1 142	17 188	167	61 607
15 år	5 489	21 602	12 203	4 962	44 256	5 700	8 309	3 118	1 161	18 288	235	62 779
16 år	6 972	20 759	11 275	4 909	43 915	6 697	8 423	3 128	1 106	19 354	-	63 269
17 år	8 455	18 204	9 954	4 297	40 910	7 160	7 396	2 676	1 017	18 249	-	59 159
18 år	10 062	15 727	8 380	3 597	37 766	7 349	6 420	2 333	822	16 924	-	54 690
19 år	9 798	11 681	5 799	2 387	29 665	6 374	4 638	1 615	636	13 263	-	42 928
20 år	8 278	7 826	3 559	1 414	21 077	4 889	2 811	968	350	9 018	-	30 095
21 år	6 057	5 182	2 355	970	14 564	3 805	1 928	612	220	6 565	-	21 129
1-5 år	46 077	112 230	40 198	15 175	213 680	12 724	10 744	4 121	2 339	29 928	460	244 068
6-12 år	19 071	137 417	76 609	30 545	263 642	21 095	33 580	13 601	6 046	74 322	645	338 609
13-17 år	28 986	104 265	58 597	24 874	216 722	29 041	39 232	14 792	5 564	88 629	549	305 900
18-21 år	34 195	40 416	20 093	8 368	103 072	22 417	15 797	5 528	2 028	45 770	-	148 842
0-17 år	114 425	372 030	181 855	73 053	741 363	65 259	84 580	32 962	14 233	197 034	1 774	940 171
0-21 år	148 620	412 446	201 948	81 421	844 435	87 676	100 377	38 490	16 261	242 804	1 774	1 089 013

Tabell 4.6 a (forts.)

Kön Ålder	Sammanboende föräldrar					Ensamstående förälder					Uppgift saknas	Summa
	0	1	2	3+	Summa	0	1	2	3+	Summa		
Pojkar												
0 år	21 599	19 071	6 968	2 614	50 252	2 511	1 060	426	275	4 272	160	54 684
1 år	19 222	19 515	6 673	2 631	48 041	2 440	1 302	500	337	4 579	110	52 730
2 år	12 979	23 449	7 802	3 054	47 284	2 551	1 872	705	418	5 546	95	52 925
3 år	7 288	26 113	8 803	3 274	45 478	2 698	2 348	911	519	6 476	103	52 057
4 år	4 741	25 467	9 566	3 324	43 098	2 878	2 805	1 060	550	7 293	81	50 472
5 år	3 545	23 391	9 870	3 631	40 437	2 914	3 173	1 257	630	7 974	95	48 506
6 år	2 872	21 859	10 806	3 988	39 525	3 005	3 745	1 427	717	8 894	90	48 509
7 år	2 681	20 103	11 040	4 022	37 846	2 806	4 009	1 588	766	9 169	95	47 110
8 år	2 563	19 807	11 510	4 298	38 178	2 837	4 312	1 781	814	9 744	87	48 009
9 år	2 513	19 227	11 330	4 443	37 513	3 015	4 919	1 942	862	10 738	106	48 357
10 år	2 630	19 510	11 781	4 614	38 535	3 339	5 315	2 211	945	11 810	91	50 436
11 år	2 926	20 764	12 671	5 102	41 463	3 608	6 205	2 482	1 034	13 329	137	54 929
12 år	3 280	21 933	13 287	5 315	43 815	4 234	6 972	2 790	1 096	15 092	118	59 025
13 år	3 755	22 383	13 456	5 352	44 946	4 606	7 718	3 083	1 203	16 610	152	61 708
14 år	4 577	23 094	13 753	5 643	47 067	5 365	8 187	3 197	1 160	17 909	190	65 166
15 år	5 749	23 193	13 262	5 406	47 610	5 996	8 445	3 290	1 133	18 864	198	66 672
16 år	7 397	22 159	12 456	5 156	47 168	6 955	8 389	3 130	1 159	19 633	-	66 801
17 år	8 920	19 442	10 969	4 497	43 828	7 561	7 789	2 908	973	19 231	-	63 059
18 år	11 112	17 180	9 686	4 011	41 989	7 913	6 844	2 527	894	18 178	-	60 167
19 år	11 664	13 563	7 110	2 943	35 280	7 572	5 194	1 924	696	15 386	-	50 666
20 år	10 797	10 663	5 107	2 092	28 659	6 948	3 864	1 343	523	12 678	-	41 337
21 år	8 966	7 828	3 460	1 441	21 695	5 543	2 786	859	307	9 495	-	31 190
1-5 år	47 775	117 935	42 714	15 914	224 338	13 481	11 500	4 433	2 454	31 868	484	256 690
6-12 år	19 465	143 203	82 425	31 782	276 875	22 844	35 477	14 221	6 234	78 776	724	356 375
13-17 år	30 398	110 271	63 896	26 054	230 619	30 483	40 528	15 608	5 628	92 247	540	323 406
18-21 år	42 539	49 234	25 363	10 487	127 623	27 976	18 688	6 653	2 420	55 737	.	183 360
0-17 år	119 237	390 480	196 003	76 364	782 084	69 319	88 565	34 688	14 591	207 163	1 908	991 155
0-21 år	161 776	439 714	221 366	86 851	909 707	97 295	107 253	41 341	17 011	262 900	1 908	1 174 515

Källa: Registret över totalbefolkningen (RTB) 2006. Uppgifterna avser 2006-12-31.

Tabellen omfattar enbart hemmaboende barn som bor med minst en av sina biologiska/adoptivföräldrar.

Uppgift saknas = Barn i åldrarna 0-15 år som i folkbokföringsregistren noterats som ensamstående utan relation till någon annan i fastigheten. Vi har antagit att det rör sig om bokföringsfel och att dessa barn i själva verket är hemmaboende.

Tabell 4.6 b

**Antal hemmaboende syskon, 0-21 år, efter föräldrarnas sammanboendeform, kön och ålder.
Hemmaboende barn och ungdomar, 0-21 år, 2006-12-31. Procent**

Siblings, aged 0-21, living at home, by parents' form of cohabitation, sex and age. Children and young persons living at home, aged 0-21, 31-12-2006. Percent

Kön Ålder	Sammanboende föräldrar					Ensamstående förälder					Uppgift saknas	Summa
	0	1	2	3+	Summa	0	1	2	3+	Summa		
Båda könen												
0 år	39	35	13	5	92	5	2	1	1	8	0	100
1 år	37	37	13	5	91	5	2	1	1	9	0	100
2 år	25	45	15	6	90	5	3	1	1	10	0	100
3 år	14	50	17	6	87	5	5	2	1	12	0	100
4 år	10	51	19	7	85	6	5	2	1	14	0	100
5 år	8	48	20	7	83	6	7	3	1	16	0	100
6 år	6	45	22	8	82	6	8	3	1	18	0	100
7 år	6	43	23	9	80	6	8	3	2	19	0	100
8 år	5	42	23	9	79	6	9	4	2	21	0	100
9 år	5	40	23	9	78	6	10	4	2	22	0	100
10 år	5	39	23	9	77	6	11	4	2	23	0	100
11 år	5	38	23	9	76	7	11	5	2	24	0	100
12 år	6	37	22	9	74	7	12	5	2	25	0	100
13 år	6	36	22	9	73	7	12	5	2	27	0	100
14 år	7	36	21	9	72	8	13	5	2	28	0	100
15 år	9	35	20	8	71	9	13	5	2	29	0	100
16 år	11	33	18	8	70	10	13	5	2	30	-	100
17 år	14	31	17	7	69	12	12	5	2	31	-	100
18 år	18	29	16	7	69	13	12	4	1	31	-	100
19 år	23	27	14	6	69	15	11	4	1	31	-	100
20 år	27	26	12	5	70	17	9	3	1	30	-	100
21 år	29	25	11	5	69	18	9	3	1	31	-	100
1-5 år	19	46	17	6	87	5	4	2	1	12	0	100
6-12 år	6	40	23	9	78	6	10	4	2	22	0	100
13-17 år	9	34	19	8	71	9	13	5	2	29	0	100
18-21 år	23	27	14	6	69	15	10	4	1	31	-	100
0-17 år	12	39	20	8	79	7	9	4	1	21	0	100
0-21 år	14	38	19	7	77	8	9	4	1	22	0	100
Flickor												
0 år	39	35	13	5	92	5	2	1	1	8	0	100
1 år	37	37	13	5	91	5	2	1	1	9	0	100
2 år	25	45	15	6	90	5	3	1	1	10	0	100
3 år	14	50	17	6	87	5	5	2	1	12	0	100
4 år	10	51	18	7	85	6	5	2	1	14	0	100
5 år	8	48	21	7	84	6	7	2	1	16	0	100
6 år	6	45	23	8	82	6	7	3	1	18	0	100
7 år	6	43	23	9	81	6	8	3	2	19	0	100
8 år	5	42	23	9	79	6	9	4	2	21	0	100
9 år	5	41	23	9	78	6	10	4	2	22	0	100

Tabell 4.6 b (forts.)

Kön Ålder	Sammanboende föräldrar					Ensamstående förälder					Uppgift saknas	Summa
	0	1	2	3+	Summa	0	1	2	3+	Summa		
Flickor (forts.)												
10 år	5	39	23	9	77	6	11	4	2	23	0	100
11 år	6	38	23	9	76	7	11	5	2	24	0	100
12 år	6	37	22	9	74	7	12	5	2	25	0	100
13 år	6	36	21	9	73	7	12	5	2	26	0	100
14 år	7	36	20	9	72	8	13	5	2	28	0	100
15 år	9	34	19	8	70	9	13	5	2	29	0	100
16 år	11	33	18	8	69	11	13	5	2	31	-	100
17 år	14	31	17	7	69	12	13	5	2	31	-	100
18 år	18	29	15	7	69	13	12	4	2	31	-	100
19 år	23	27	14	6	69	15	11	4	1	31	-	100
20 år	28	26	12	5	70	16	9	3	1	30	-	100
21 år	29	25	11	5	69	18	9	3	1	31	-	100
1-5 år	19	46	16	6	88	5	4	2	1	12	0	100
6-12 år	6	41	23	9	78	6	10	4	2	22	0	100
13-17 år	9	34	19	8	71	9	13	5	2	29	0	100
18-21 år	23	27	13	6	69	15	11	4	1	31	-	100
0-17 år	12	40	19	8	79	7	9	4	2	21	0	100
0-21 år	14	38	19	7	78	8	9	4	1	22	0	100
Pojkar												
0 år	39	35	13	5	92	5	2	1	1	8	0	100
1 år	36	37	13	5	91	5	2	1	1	9	0	100
2 år	25	44	15	6	89	5	4	1	1	10	0	100
3 år	14	50	17	6	87	5	5	2	1	12	0	100
4 år	9	50	19	7	85	6	6	2	1	14	0	100
5 år	7	48	20	7	83	6	7	3	1	16	0	100
6 år	6	45	22	8	81	6	8	3	1	18	0	100
7 år	6	43	23	9	80	6	9	3	2	19	0	100
8 år	5	41	24	9	80	6	9	4	2	20	0	100
9 år	5	40	23	9	78	6	10	4	2	22	0	100
10 år	5	39	23	9	76	7	11	4	2	23	0	100
11 år	5	38	23	9	75	7	11	5	2	24	0	100
12 år	6	37	23	9	74	7	12	5	2	26	0	100
13 år	6	36	22	9	73	7	13	5	2	27	0	100
14 år	7	35	21	9	72	8	13	5	2	27	0	100
15 år	9	35	20	8	71	9	13	5	2	28	0	100
16 år	11	33	19	8	71	10	13	5	2	29	-	100
17 år	14	31	17	7	70	12	12	5	2	30	-	100
18 år	18	29	16	7	70	13	11	4	1	30	-	100
19 år	23	27	14	6	70	15	10	4	1	30	-	100
20 år	26	26	12	5	69	17	9	3	1	31	-	100
21 år	29	25	11	5	70	18	9	3	1	30	-	100
1-5 år	19	46	17	6	87	5	4	2	1	12	0	100
6-12 år	5	40	23	9	78	6	10	4	2	22	0	100
13-17 år	9	34	20	8	71	9	13	5	2	29	0	100
18-21 år	23	27	14	6	70	15	10	4	1	30	-	100
0-17 år	12	39	20	8	79	7	9	3	1	21	0	100
0-21 år	14	37	19	7	77	8	9	4	1	22	0	100

Källa: Registret över totalbefolkningen (RTB) 2006. Uppgifterna avser 2006-12-31.

Tabellen omfattar enbart hemmaboende barn som bor med minst en av sina biologiska/adoptivföräldrar.

Uppgift saknas = Barn i åldrarna 0-15 år som i folkbokföringsregistren noterats som ensamstående utan relation till någon annan i fastigheten. Vi har antagit att det rör sig om bokföringsfel och att dessa barn i själva verket är hemmaboende.

Tabell 4.6 c

Antal hemmaboende syskon, 0-21 år, efter föräldrarnas sammanboendeform, NUTS-område, kön samt barnets ålder. Hemmaboende barn och ungdomar, 0-21 år, 2006-12-31. Antal Siblings, aged 0-21, living at home, by parents' form of cohabitation, NUTS region, child's sex and age. Children and young persons living at home, aged 0-21, 31-12-2006. Number

Barnets ålder efter NUTS-område	Sammanboende föräldrar					Ensamstående förälder					Uppgift saknas	Summa
	0	1	2	3+	Summa	0	1	2	3+	Summa		
Båda könen												
0-5 år												
Stockholm	34 482	64 611	21 980	7 190	128 263	8 686	6 979	2 716	1 437	19 818	368	148 449
Östra Mellansverige	20 868	43 124	16 055	6 353	86 400	4 827	3 987	1 548	955	11 317	158	97 875
Småland med öarna	10 521	22 559	8 919	3 396	45 395	2 071	1 558	581	307	4 517	63	49 975
Sydsverige	20 654	38 489	13 140	5 469	77 752	4 484	3 393	1 461	910	10 248	229	88 229
Västsverige	27 644	54 911	18 992	6 854	108 401	5 770	4 492	1 623	1 035	12 920	234	121 555
Norra Mellansverige	10 177	20 621	8 011	3 153	41 962	2 681	1 986	774	392	5 833	71	47 866
Mellersta Norrland	4 970	9 908	3 822	1 494	20 194	1 107	805	344	138	2 394	43	22 631
Övre Norrland	6 426	13 131	5 412	2 253	27 222	1 489	1 128	381	178	3 176	58	30 456
6-12 år												
Stockholm	8 925	59 259	32 677	11 450	112 311	10 333	17 352	6 619	2 901	37 205	314	149 830
Östra Mellansverige	6 215	46 984	26 829	10 935	90 963	7 592	11 742	4 967	2 148	26 449	240	117 652
Småland med öarna	2 983	25 448	15 781	6 180	50 392	3 069	4 956	2 047	840	10 912	77	61 381
Sydsverige	5 702	41 139	22 001	10 018	78 860	6 234	9 452	3 830	2 053	21 569	224	100 653
Västsverige	7 798	59 103	32 867	12 257	112 025	8 209	13 211	5 251	2 529	29 200	263	141 488
Norra Mellansverige	3 358	23 554	13 474	5 301	45 687	4 372	6 322	2 615	925	14 234	124	60 045
Mellersta Norrland	1 530	10 535	6 202	2 330	20 597	1 789	2 624	1 121	392	5 926	57	26 580
Övre Norrland	2 025	14 598	9 203	3 856	29 682	2 341	3 398	1 372	492	7 603	70	37 355
13-17 år												
Stockholm	10 617	40 438	22 271	8 889	82 215	13 026	18 758	6 643	2 420	40 847	216	123 278
Östra Mellansverige	10 159	36 798	21 053	9 129	77 139	10 164	13 528	5 289	2 033	31 014	210	108 363
Småland med öarna	5 716	20 646	13 121	5 155	44 638	4 498	6 026	2 559	902	13 985	77	58 700
Sydsverige	8 413	30 943	16 788	8 033	64 177	8 203	10 776	4 153	1 840	24 972	159	89 308
Västsverige	12 066	45 136	25 967	10 164	93 333	11 294	15 516	5 913	2 260	34 983	240	128 556
Norra Mellansverige	6 109	19 751	11 080	4 373	41 313	6 287	7 728	2 956	899	17 870	86	59 269
Mellersta Norrland	2 614	8 521	4 848	2 111	18 094	2 623	3 280	1 286	373	7 562	47	25 703
Övre Norrland	3 690	12 303	7 365	3 074	26 432	3 429	4 148	1 601	465	9 643	54	36 129
18-21 år												
Stockholm	14 091	17 306	8 592	3 686	43 675	12 224	8 425	2 884	1 044	24 577	-	68 252
Östra Mellansverige	12 635	14 688	7 520	3 287	38 130	8 074	5 571	2 116	753	16 514	-	54 644
Småland med öarna	7 468	8 729	4 749	1 864	22 810	3 754	2 568	969	345	7 636	-	30 446
Sydsverige	11 542	13 197	6 403	2 823	33 965	7 331	4 993	1 752	704	14 780	-	48 745
Västsverige	16 176	19 206	9 849	3 839	49 070	9 688	6 781	2 411	916	19 796	-	68 866
Norra Mellansverige	7 054	7 812	3 990	1 568	20 424	4 646	3 056	1 008	359	9 069	-	29 493
Mellersta Norrland	3 196	3 572	1 793	735	9 296	2 050	1 355	450	146	4 001	-	13 297
Övre Norrland	4 572	5 140	2 560	1 053	13 325	2 626	1 736	591	181	5 134	-	18 459
0-17 år												
Stockholm	54 024	164 308	76 928	27 529	322 789	32 045	43 089	15 978	6 758	97 870	898	421 557
Östra Mellansverige	37 242	126 906	63 937	26 417	254 502	22 583	29 257	11 804	5 136	68 780	608	323 890
Småland med öarna	19 220	68 653	37 821	14 731	140 425	9 638	12 540	5 187	2 049	29 414	217	170 056
Sydsverige	34 769	110 571	51 929	23 520	220 789	18 921	23 621	9 444	4 803	56 789	612	278 190
Västsverige	47 508	159 150	77 826	29 275	313 759	25 273	33 219	12 787	5 824	77 103	737	391 599
Norra Mellansverige	19 644	63 926	32 565	12 827	128 962	13 340	16 036	6 345	2 216	37 937	281	167 180
Mellersta Norrland	9 114	28 964	14 872	5 935	58 885	5 519	6 709	2 751	903	15 882	147	74 914
Övre Norrland	12 141	40 032	21 980	9 183	83 336	7 259	8 674	3 354	1 135	20 422	182	103 940
0-21 år												
Stockholm	68 115	181 614	85 520	31 215	366 464	44 269	51 514	18 862	7 802	122 447	898	489 809
Östra Mellansverige	49 877	141 594	71 457	29 704	292 632	30 657	34 828	13 920	5 889	85 294	608	378 534
Småland med öarna	26 688	77 382	42 570	16 595	163 235	13 392	15 108	6 156	2 394	37 050	217	200 502
Sydsverige	46 311	123 768	58 332	26 343	254 754	26 252	28 614	11 196	5 507	71 569	612	326 935
Västsverige	63 684	178 356	87 675	33 114	362 829	34 961	40 000	15 198	6 740	96 899	737	460 465
Norra Mellansverige	26 698	71 738	36 555	14 395	149 386	17 986	19 092	7 353	2 575	47 006	281	196 673
Mellersta Norrland	12 310	32 536	16 665	6 670	68 181	7 569	8 064	3 201	1 049	19 883	147	88 211
Övre Norrland	16 713	45 172	24 540	10 236	96 661	9 885	10 410	3 945	1 316	25 556	182	122 399

Tabell 4.6 c (forts.)

Barnets ålder efter NUTS-område	Sammanboende föräldrar					Ensamstående föräldrar					Uppgift saknas	Summa
	0	1	2	3+	Summa	0	1	2	3+	Summa		
Flickor												
0-5 år												
Stockholm	17 127	31 505	10 604	3 453	62 689	4 274	3 432	1 292	718	9 716	177	72 582
Östra Mellansverige	10 263	21 209	7 647	3 055	42 174	2 341	1 925	759	470	5 495	77	47 746
Småland med öarna	5 096	10 915	4 329	1 623	21 963	1 055	709	274	158	2 196	30	24 189
Sydsverige	10 051	18 687	6 327	2 662	37 727	2 140	1 630	729	418	4 917	112	42 756
Västsverige	13 310	26 769	9 264	3 405	52 748	2 726	2 177	786	511	6 200	106	59 054
Norra Mellansverige	4 943	10 023	3 893	1 543	20 402	1 316	969	363	181	2 829	34	23 265
Mellersta Norrland	2 490	4 812	1 940	754	9 996	535	380	194	72	1 181	27	11 204
Övre Norrland	3 088	6 428	2 645	1 139	13 300	736	546	172	95	1 549	17	14 866
6-12 år												
Stockholm	4 352	28 906	15 849	5 659	54 766	5 030	8 346	3 222	1 447	18 045	145	72 956
Östra Mellansverige	3 078	22 997	12 973	5 409	44 457	3 608	5 678	2 407	1 049	12 742	111	57 310
Småland med öarna	1 468	12 565	7 512	2 984	24 529	1 451	2 424	997	425	5 297	45	29 871
Sydsverige	2 799	20 101	10 496	4 972	38 368	3 012	4 614	1 869	1 018	10 513	102	48 983
Västsverige	3 908	28 936	15 718	6 026	54 588	3 948	6 470	2 583	1 227	14 228	137	68 953
Norra Mellansverige	1 673	11 655	6 602	2 536	22 466	2 054	3 100	1 306	450	6 910	55	29 431
Mellersta Norrland	766	5 163	2 965	1 141	10 035	851	1 319	553	183	2 906	20	12 961
Övre Norrland	1 027	7 094	4 494	1 818	14 433	1 141	1 629	664	247	3 681	30	18 144
13-17 år												
Stockholm	5 227	19 611	10 614	4 372	39 824	6 393	9 198	3 303	1 208	20 102	107	60 033
Östra Mellansverige	4 939	17 971	10 108	4 410	37 428	5 016	6 598	2 587	1 030	15 231	107	52 766
Småland med öarna	2 797	10 018	6 221	2 503	21 539	2 227	3 027	1 267	447	6 968	38	28 545
Sydsverige	4 124	15 087	7 936	3 992	31 139	4 007	5 374	1 982	938	12 301	74	43 514
Västsverige	5 854	21 877	12 528	4 993	45 252	5 424	7 617	2 805	1 105	16 951	128	62 331
Norra Mellansverige	2 993	9 572	5 294	2 100	19 959	3 054	3 824	1 435	422	8 735	47	28 741
Mellersta Norrland	1 287	4 114	2 330	1 031	8 762	1 264	1 601	621	185	3 671	24	12 457
Övre Norrland	1 765	6 015	3 566	1 473	12 819	1 656	1 993	792	229	4 670	24	17 513
18-21 år												
Stockholm	6 450	7 940	3 965	1 688	20 043	5 748	4 032	1 380	477	11 637	-	31 680
Östra Mellansverige	5 535	6 567	3 283	1 400	16 785	3 505	2 577	950	330	7 362	-	24 147
Småland med öarna	3 319	3 922	2 063	820	10 124	1 639	1 154	444	151	3 388	-	13 512
Sydsverige	5 242	5 973	2 849	1 320	15 384	3 318	2 260	784	335	6 697	-	22 081
Västsverige	7 161	8 714	4 339	1 686	21 900	4 167	3 130	1 072	430	8 799	-	30 699
Norra Mellansverige	3 114	3 535	1 707	690	9 046	2 001	1 309	450	145	3 905	-	12 951
Mellersta Norrland	1 372	1 539	822	325	4 058	880	601	201	78	1 760	-	5 818
Övre Norrland	2 002	2 226	1 065	439	5 732	1 159	734	247	82	2 222	-	7 954
0-17 år												
Stockholm	26 706	80 022	37 067	13 484	157 279	15 697	20 976	7 817	3 373	47 863	429	205 571
Östra Mellansverige	18 280	62 177	30 728	12 874	124 059	10 965	14 201	5 753	2 549	33 468	295	157 822
Småland med öarna	9 361	33 498	18 062	7 110	68 031	4 733	6 160	2 538	1 030	14 461	113	82 605
Sydsverige	16 974	53 875	24 759	11 626	107 234	9 159	11 618	4 580	2 374	27 731	288	135 253
Västsverige	23 072	77 582	37 510	14 424	152 588	12 098	16 264	6 174	2 843	37 379	371	190 338
Norra Mellansverige	9 609	31 250	15 789	6 179	62 827	6 424	7 893	3 104	1 053	18 474	136	81 437
Mellersta Norrland	4 543	14 089	7 235	2 926	28 793	2 650	3 300	1 368	440	7 758	71	36 622
Övre Norrland	5 880	19 537	10 705	4 430	40 552	3 533	4 168	1 628	571	9 900	71	50 523
0-21 år												
Stockholm	33 156	87 962	41 032	15 172	177 322	21 445	25 008	9 197	3 850	59 500	429	237 251
Östra Mellansverige	23 815	68 744	34 011	14 274	140 844	14 470	16 778	6 703	2 879	40 830	295	181 969
Småland med öarna	12 680	37 420	20 125	7 930	78 155	6 372	7 314	2 982	1 181	17 849	113	96 117
Sydsverige	22 216	59 848	27 608	12 946	122 618	12 477	13 878	5 364	2 709	34 428	288	157 334
Västsverige	30 233	86 296	41 849	16 110	174 488	16 265	19 394	7 246	3 273	46 178	371	221 037
Norra Mellansverige	12 723	34 785	17 496	6 869	71 873	8 425	9 202	3 554	1 198	22 379	136	94 388
Mellersta Norrland	5 915	15 628	8 057	3 251	32 851	3 530	3 901	1 569	518	9 518	71	42 440
Övre Norrland	7 882	21 763	11 770	4 869	46 284	4 692	4 902	1 875	653	12 122	71	58 477

Tabell 4.6 c (forts.)

Barnets ålder efter NUTS-område	Sammanboende föräldrar					Ensamstående föräldrar					Uppgift saknas	Summa
	0	1	2	3+	Summa	0	1	2	3+	Summa		
Pojkar												
0-5 år												
Stockholm	17 355	33 106	11 376	3 737	65 574	4 412	3 547	1 424	719	10 102	191	75 867
Östra Mellansverige	10 605	21 915	8 408	3 298	44 226	2 486	2 062	789	485	5 822	81	50 129
Småland med öarna	5 425	11 644	4 590	1 773	23 432	1 016	849	307	149	2 321	33	25 786
Sydsverige	10 603	19 802	6 813	2 807	40 025	2 344	1 763	732	492	5 331	117	45 473
Västsverige	14 334	28 142	9 728	3 449	55 653	3 044	2 315	837	524	6 720	128	62 501
Norra Mellansverige	5 234	10 598	4 118	1 610	21 560	1 365	1 017	411	211	3 004	37	24 601
Mellersta Norrland	2 480	5 096	1 882	740	10 198	572	425	150	66	1 213	16	11 427
Övre Norrland	3 338	6 703	2 767	1 114	13 922	753	582	209	83	1 627	41	15 590
6-12 år												
Stockholm	4 573	30 353	16 828	5 791	57 545	5 303	9 006	3 397	1 454	19 160	169	76 874
Östra Mellansverige	3 137	23 987	13 856	5 526	46 506	3 984	6 064	2 560	1 099	13 707	129	60 342
Småland med öarna	1 515	12 883	8 269	3 196	25 863	1 618	2 532	1 050	415	5 615	32	31 510
Sydsverige	2 903	21 038	11 505	5 046	40 492	3 222	4 838	1 961	1 035	11 056	122	51 670
Västsverige	3 890	30 167	17 149	6 231	57 437	4 261	6 741	2 668	1 302	14 972	126	72 535
Norra Mellansverige	1 685	11 899	6 872	2 765	23 221	2 318	3 222	1 309	475	7 324	69	30 614
Mellersta Norrland	764	5 372	3 237	1 189	10 562	938	1 305	568	209	3 020	37	13 619
Övre Norrland	998	7 504	4 709	2 038	15 249	1 200	1 769	708	245	3 922	40	19 211
13-17 år												
Stockholm	5 390	20 827	11 657	4 517	42 391	6 633	9 560	3 340	1 212	20 745	109	63 245
Östra Mellansverige	5 220	18 827	10 945	4 719	39 711	5 148	6 930	2 702	1 003	15 783	103	55 597
Småland med öarna	2 919	10 628	6 900	2 652	23 099	2 271	2 999	1 292	455	7 017	39	30 155
Sydsverige	4 289	15 856	8 852	4 041	33 038	4 196	5 402	2 171	902	12 671	85	45 794
Västsverige	6 212	23 259	13 439	5 171	48 081	5 870	7 899	3 108	1 155	18 032	112	66 225
Norra Mellansverige	3 116	10 179	5 786	2 273	21 354	3 233	3 904	1 521	477	9 135	39	30 528
Mellersta Norrland	1 327	4 407	2 518	1 080	9 332	1 359	1 679	665	188	3 891	23	13 246
Övre Norrland	1 925	6 288	3 799	1 601	13 613	1 773	2 155	809	236	4 973	30	18 616
18-21 år												
Stockholm	7 641	9 366	4 627	1 998	23 632	6 476	4 393	1 504	567	12 940	-	36 572
Östra Mellansverige	7 100	8 121	4 237	1 887	21 345	4 569	2 994	1 166	423	9 152	-	30 497
Småland med öarna	4 149	4 807	2 686	1 044	12 686	2 115	1 414	525	194	4 248	-	16 934
Sydsverige	6 300	7 224	3 554	1 503	18 581	4 013	2 733	968	369	8 083	-	26 664
Västsverige	9 015	10 492	5 510	2 153	27 170	5 521	3 651	1 339	486	10 997	-	38 167
Norra Mellansverige	3 940	4 277	2 283	878	11 378	2 645	1 747	558	214	5 164	-	16 542
Mellersta Norrland	1 824	2 033	971	410	5 238	1 170	754	249	68	2 241	-	7 479
Övre Norrland	2 570	2 914	1 495	614	7 593	1 467	1 002	344	99	2 912	-	10 505
0-17 år												
Stockholm	27 318	84 286	39 861	14 045	165 510	16 348	22 113	8 161	3 385	50 007	469	215 986
Östra Mellansverige	18 962	64 729	33 209	13 543	130 443	11 618	15 056	6 051	2 587	35 312	313	166 068
Småland med öarna	9 859	35 155	19 759	7 621	72 394	4 905	6 380	2 649	1 019	14 953	104	87 451
Sydsverige	17 795	56 696	27 170	11 894	113 555	9 762	12 003	4 864	2 429	29 058	324	142 937
Västsverige	24 436	81 568	40 316	14 851	161 171	13 175	16 955	6 613	2 981	39 724	366	201 261
Norra Mellansverige	10 035	32 676	16 776	6 648	66 135	6 916	8 143	3 241	1 163	19 463	145	85 743
Mellersta Norrland	4 571	14 875	7 637	3 009	30 092	2 869	3 409	1 383	463	8 124	76	38 292
Övre Norrland	6 261	20 495	11 275	4 753	42 784	3 726	4 506	1 726	564	10 522	111	53 417
0-21 år												
Stockholm	34 959	93 652	44 488	16 043	189 142	22 824	26 506	9 665	3 952	62 947	469	252 558
Östra Mellansverige	26 062	72 850	37 446	15 430	151 788	16 187	18 050	7 217	3 010	44 464	313	196 565
Småland med öarna	14 008	39 962	22 445	8 665	85 080	7 020	7 794	3 174	1 213	19 201	104	104 385
Sydsverige	24 095	63 920	30 724	13 397	132 136	13 775	14 736	5 832	2 798	37 141	324	169 601
Västsverige	33 451	92 060	45 826	17 004	188 341	18 696	20 606	7 952	3 467	50 721	366	239 428
Norra Mellansverige	13 975	36 953	19 059	7 526	77 513	9 561	9 890	3 799	1 377	24 627	145	102 285
Mellersta Norrland	6 395	16 908	8 608	3 419	35 330	4 039	4 163	1 632	531	10 365	76	45 771
Övre Norrland	8 831	23 409	12 770	5 367	50 377	5 193	5 508	2 070	663	13 434	111	63 922

Källa: Registret över totalbefolkningen (RTB) 2006. Uppgifterna avser 2006-12-31.

Tabellen omfattar enbart hemmaboende barn som bor med minst en av sina biologiska/adoptivföräldrar.

Uppgift saknas = Barn i åldrarna 0-15 år som i folkbokföringsregistren noterats som ensamstående utan relation till någon annan i fastigheten. Vi har antagit att det rör sig om bokföringsfel och att dessa barn i själva verket är hemmaboende.

Tabell 4.6 d

Antal hemmaboende syskon, 0-21 år, efter föräldrarnas sammanboendeform, NUTS-område, kön samt barnets ålder. Hemmaboende barn och ungdomar, 0-21 år, 2006-12-31. Procent
Siblings, aged 0-21, living at home, by parents' form of cohabitation, NUTS region, child's sex and age. Children and young persons living at home, aged 0-21, 31-12-2006. Percent

Barnets ålder efter NUTS-område	Sammanboende föräldrar					Ensamstående förälder					Uppgift saknas	Summa
	0	1	2	3+	Summa	0	1	2	3+	Summa		
Båda könen												
0-5 år												
Stockholm	23	44	15	5	86	6	5	2	1	13	0	100
Östra Mellansverige	21	44	16	6	88	5	4	2	1	12	0	100
Småland med öarna	21	45	18	7	91	4	3	1	1	9	0	100
Sydsverige	23	44	15	6	88	5	4	2	1	12	0	100
Västsverige	23	45	16	6	89	5	4	1	1	11	0	100
Norra Mellansverige	21	43	17	7	88	6	4	2	1	12	0	100
Mellersta Norrland	22	44	17	7	89	5	4	2	1	11	0	100
Övre Norrland	21	43	18	7	89	5	4	1	1	10	0	100
6-12 år												
Stockholm	6	40	22	8	75	7	12	4	2	25	0	100
Östra Mellansverige	5	40	23	9	77	6	10	4	2	22	0	100
Småland med öarna	5	41	26	10	82	5	8	3	1	18	0	100
Sydsverige	6	41	22	10	78	6	9	4	2	21	0	100
Västsverige	6	42	23	9	79	6	9	4	2	21	0	100
Norra Mellansverige	6	39	22	9	76	7	11	4	2	24	0	100
Mellersta Norrland	6	40	23	9	77	7	10	4	1	22	0	100
Övre Norrland	5	39	25	10	79	6	9	4	1	20	0	100
13-17 år												
Stockholm	9	33	18	7	67	11	15	5	2	33	0	100
Östra Mellansverige	9	34	19	8	71	9	12	5	2	29	0	100
Småland med öarna	10	35	22	9	76	8	10	4	2	24	0	100
Sydsverige	9	35	19	9	72	9	12	5	2	28	0	100
Västsverige	9	35	20	8	73	9	12	5	2	27	0	100
Norra Mellansverige	10	33	19	7	70	11	13	5	2	30	0	100
Mellersta Norrland	10	33	19	8	70	10	13	5	1	29	0	100
Övre Norrland	10	34	20	9	73	9	11	4	1	27	0	100
18-21 år												
Stockholm	21	25	13	5	64	18	12	4	2	36	-	100
Östra Mellansverige	23	27	14	6	70	15	10	4	1	30	-	100
Småland med öarna	25	29	16	6	75	12	8	3	1	25	-	100
Sydsverige	24	27	13	6	70	15	10	4	1	30	-	100
Västsverige	23	28	14	6	71	14	10	4	1	29	-	100
Norra Mellansverige	24	26	14	5	69	16	10	3	1	31	-	100
Mellersta Norrland	24	27	13	6	70	15	10	3	1	30	-	100
Övre Norrland	25	28	14	6	72	14	9	3	1	28	-	100
0-17 år												
Stockholm	13	39	18	7	77	8	10	4	2	23	0	100
Östra Mellansverige	11	39	20	8	79	7	9	4	2	21	0	100
Småland med öarna	11	40	22	9	83	6	7	3	1	17	0	100
Sydsverige	12	40	19	8	79	7	8	3	2	20	0	100
Västsverige	12	41	20	7	80	6	8	3	1	20	0	100
Norra Mellansverige	12	38	19	8	77	8	10	4	1	23	0	100
Mellersta Norrland	12	39	20	8	79	7	9	4	1	21	0	100
Övre Norrland	12	39	21	9	80	7	8	3	1	20	0	100
0-21 år												
Stockholm	14	37	17	6	75	9	11	4	2	25	0	100
Östra Mellansverige	13	37	19	8	77	8	9	4	2	23	0	100
Småland med öarna	13	39	21	8	81	7	8	3	1	18	0	100
Sydsverige	14	38	18	8	78	8	9	3	2	22	0	100
Västsverige	14	39	19	7	79	8	9	3	1	21	0	100
Norra Mellansverige	14	36	19	7	76	9	10	4	1	24	0	100
Mellersta Norrland	14	37	19	8	77	9	9	4	1	23	0	100
Övre Norrland	14	37	20	8	79	8	9	3	1	21	0	100

Tabell 4.6 d (forts.)

Barnets ålder efter NUTS-område	Sammanboende föräldrar					Ensamstående förälder					Uppgift saknas	Summa
	0	1	2	3+	Summa	0	1	2	3+	Summa		
Flickor												
0-5 år												
Stockholm	24	43	15	5	86	6	5	2	1	13	0	100
Östra Mellansverige	21	44	16	6	88	5	4	2	1	12	0	100
Småland med öarna	21	45	18	7	91	4	3	1	1	9	0	100
Sydsverige	24	44	15	6	88	5	4	2	1	12	0	100
Västsverige	23	45	16	6	89	5	4	1	1	10	0	100
Norra Mellansverige	21	43	17	7	88	6	4	2	1	12	0	100
Mellersta Norrland	22	43	17	7	89	5	3	2	1	11	0	100
Övre Norrland	21	43	18	8	89	5	4	1	1	10	0	100
6-12 år												
Stockholm	6	40	22	8	75	7	11	4	2	25	0	100
Östra Mellansverige	5	40	23	9	78	6	10	4	2	22	0	100
Småland med öarna	5	42	25	10	82	5	8	3	1	18	0	100
Sydsverige	6	41	21	10	78	6	9	4	2	21	0	100
Västsverige	6	42	23	9	79	6	9	4	2	21	0	100
Norra Mellansverige	6	40	22	9	76	7	11	4	2	23	0	100
Mellersta Norrland	6	40	23	9	77	7	10	4	1	22	0	100
Övre Norrland	6	39	25	10	80	6	9	4	1	20	0	100
13-17 år												
Stockholm	9	33	18	7	66	11	15	6	2	33	0	100
Östra Mellansverige	9	34	19	8	71	10	13	5	2	29	0	100
Småland med öarna	10	35	22	9	75	8	11	4	2	24	0	100
Sydsverige	9	35	18	9	72	9	12	5	2	28	0	100
Västsverige	9	35	20	8	73	9	12	5	2	27	0	100
Norra Mellansverige	10	33	18	7	69	11	13	5	1	30	0	100
Mellersta Norrland	10	33	19	8	70	10	13	5	1	29	0	100
Övre Norrland	10	34	20	8	73	9	11	5	1	27	0	100
18-21 år												
Stockholm	20	25	13	5	63	18	13	4	2	37	-	100
Östra Mellansverige	23	27	14	6	70	15	11	4	1	30	-	100
Småland med öarna	25	29	15	6	75	12	9	3	1	25	-	100
Sydsverige	24	27	13	6	70	15	10	4	2	30	-	100
Västsverige	23	28	14	5	71	14	10	3	1	29	-	100
Norra Mellansverige	24	27	13	5	70	15	10	3	1	30	-	100
Mellersta Norrland	24	26	14	6	70	15	10	3	1	30	-	100
Övre Norrland	25	28	13	6	72	15	9	3	1	28	-	100
0-17 år												
Stockholm	13	39	18	7	77	8	10	4	2	23	0	100
Östra Mellansverige	12	39	19	8	79	7	9	4	2	21	0	100
Småland med öarna	11	41	22	9	82	6	7	3	1	18	0	100
Sydsverige	13	40	18	9	79	7	9	3	2	21	0	100
Västsverige	12	41	20	8	80	6	9	3	1	20	0	100
Norra Mellansverige	12	38	19	8	77	8	10	4	1	23	0	100
Mellersta Norrland	12	38	20	8	79	7	9	4	1	21	0	100
Övre Norrland	12	39	21	9	80	7	8	3	1	20	0	100
0-21 år												
Stockholm	14	37	17	6	75	9	11	4	2	25	0	100
Östra Mellansverige	13	38	19	8	77	8	9	4	2	22	0	100
Småland med öarna	13	39	21	8	81	7	8	3	1	19	0	100
Sydsverige	14	38	18	8	78	8	9	3	2	22	0	100
Västsverige	14	39	19	7	79	7	9	3	1	21	0	100
Norra Mellansverige	13	37	19	7	76	9	10	4	1	24	0	100
Mellersta Norrland	14	37	19	8	77	8	9	4	1	22	0	100
Övre Norrland	13	37	20	8	79	8	8	3	1	21	0	100

Tabell 4.6 d (forts.)

Barnets ålder efter NUTS-område	Sammanboende föräldrar					Ensamstående förälder					Uppgift saknas	Summa
	0	1	2	3+	Summa	0	1	2	3+	Summa		
Pojkar												
0-5 år												
Stockholm	23	44	15	5	86	6	5	2	1	13	0	100
Östra Mellansverige	21	44	17	7	88	5	4	2	1	12	0	100
Småland med öarna	21	45	18	7	91	4	3	1	1	9	0	100
Sydsverige	23	44	15	6	88	5	4	2	1	12	0	100
Västsverige	23	45	16	6	89	5	4	1	1	11	0	100
Norra Mellansverige	21	43	17	7	88	6	4	2	1	12	0	100
Mellersta Norrland	22	45	16	6	89	5	4	1	1	11	0	100
Övre Norrland	21	43	18	7	89	5	4	1	1	10	0	100
6-12 år												
Stockholm	6	39	22	8	75	7	12	4	2	25	0	100
Östra Mellansverige	5	40	23	9	77	7	10	4	2	23	0	100
Småland med öarna	5	41	26	10	82	5	8	3	1	18	0	100
Sydsverige	6	41	22	10	78	6	9	4	2	21	0	100
Västsverige	5	42	24	9	79	6	9	4	2	21	0	100
Norra Mellansverige	6	39	22	9	76	8	11	4	2	24	0	100
Mellersta Norrland	6	39	24	9	78	7	10	4	2	22	0	100
Övre Norrland	5	39	25	11	79	6	9	4	1	20	0	100
13-17 år												
Stockholm	9	33	18	7	67	10	15	5	2	33	0	100
Östra Mellansverige	9	34	20	8	71	9	12	5	2	28	0	100
Småland med öarna	10	35	23	9	77	8	10	4	2	23	0	100
Sydsverige	9	35	19	9	72	9	12	5	2	28	0	100
Västsverige	9	35	20	8	73	9	12	5	2	27	0	100
Norra Mellansverige	10	33	19	7	70	11	13	5	2	30	0	100
Mellersta Norrland	10	33	19	8	70	10	13	5	1	29	0	100
Övre Norrland	10	34	20	9	73	10	12	4	1	27	0	100
18-21 år												
Stockholm	21	26	13	5	65	18	12	4	2	35	-	100
Östra Mellansverige	23	27	14	6	70	15	10	4	1	30	-	100
Småland med öarna	25	28	16	6	75	12	8	3	1	25	-	100
Sydsverige	24	27	13	6	70	15	10	4	1	30	-	100
Västsverige	24	27	14	6	71	14	10	4	1	29	-	100
Norra Mellansverige	24	26	14	5	69	16	11	3	1	31	-	100
Mellersta Norrland	24	27	13	5	70	16	10	3	1	30	-	100
Övre Norrland	24	28	14	6	72	14	10	3	1	28	-	100
0-17 år												
Stockholm	13	39	18	7	77	8	10	4	2	23	0	100
Östra Mellansverige	11	39	20	8	79	7	9	4	2	21	0	100
Småland med öarna	11	40	23	9	83	6	7	3	1	17	0	100
Sydsverige	12	40	19	8	79	7	8	3	2	20	0	100
Västsverige	12	41	20	7	80	7	8	3	1	20	0	100
Norra Mellansverige	12	38	20	8	77	8	9	4	1	23	0	100
Mellersta Norrland	12	39	20	8	79	7	9	4	1	21	0	100
Övre Norrland	12	38	21	9	80	7	8	3	1	20	0	100
0-21 år												
Stockholm	14	37	18	6	75	9	10	4	2	25	0	100
Östra Mellansverige	13	37	19	8	77	8	9	4	2	23	0	100
Småland med öarna	13	38	22	8	82	7	7	3	1	18	0	100
Sydsverige	14	38	18	8	78	8	9	3	2	22	0	100
Västsverige	14	38	19	7	79	8	9	3	1	21	0	100
Norra Mellansverige	14	36	19	7	76	9	10	4	1	24	0	100
Mellersta Norrland	14	37	19	7	77	9	9	4	1	23	0	100
Övre Norrland	14	37	20	8	79	8	9	3	1	21	0	100

Källa: Registret över totalbefolkningen (RTB) 2006. Uppgifterna avser 2006-12-31.

Tabellen omfattar enbart hemmaboende barn som bor med minst en av sina biologiska/adoptivföräldrar.

Uppgift saknas = Barn i åldrarna 0-15 år som i folkbokföringsregistren noterats som ensamstående utan relation till någon annan i fastigheten. Vi har antagit att det rör sig om bokföringsfel och att dessa barn i själva verket är hemmaboende.

Tabell 4.7 a

Antal hemmaboende syskon, 0-21 år, efter ålder och kön. Hemmaboende barn och ungdomar, 0-21 år, 2006-12-31. Antal*Siblings, aged 0-21, living at home, by age and sex. Children and young persons living at home, aged 0-21, 31-12-2006. Number*

Alder	0	1	2	3	4	5	6	7+	Uppgift saknas	Samtliga
Båda könen										
0 år	46 800	39 273	14 293	3 769	1 144	438	166	116	279	106 278
1 år	42 275	40 450	14 141	3 936	1 222	391	169	125	204	102 913
2 år	30 254	49 490	16 484	4 502	1 367	449	192	151	202	103 091
3 år	19 770	55 581	18 689	5 054	1 472	496	201	135	181	101 579
4 år	15 079	55 289	20 449	5 256	1 547	545	218	164	175	98 722
5 år	12 679	51 599	21 703	5 705	1 638	556	212	182	179	94 453
6 år	11 427	49 676	23 953	6 033	1 832	665	252	183	176	94 197
7 år	10 645	47 185	24 523	6 538	1 805	688	279	176	177	92 016
8 år	10 451	47 173	25 307	6 869	1 930	743	286	198	167	93 124
9 år	10 791	47 396	25 453	7 026	2 062	789	295	220	199	94 231
10 år	11 632	48 893	27 112	7 497	2 224	795	304	212	180	98 849
11 år	12 789	52 584	29 253	8 217	2 361	892	318	233	236	106 883
12 år	14 740	56 770	31 255	8 712	2 522	890	339	226	230	115 684
13 år	16 462	58 868	32 053	9 128	2 543	874	337	231	298	120 794
14 år	19 395	61 318	32 471	9 193	2 561	917	347	216	355	126 773
15 år	22 934	61 549	31 873	8 868	2 423	838	336	198	432	129 451
16 år	28 021	59 730	29 989	8 441	2 502	820	331	236	-	130 070
17 år	32 096	52 831	26 507	7 466	2 089	765	280	184	-	122 218
18 år	36 436	46 171	22 926	6 441	1 811	635	257	180	-	114 857
19 år	35 408	35 076	16 448	4 606	1 279	467	186	124	-	93 594
20 år	30 912	25 164	10 977	3 024	849	305	120	81	-	71 432
21 år	24 371	17 724	7 286	2 052	572	190	70	54	-	52 319
1-5 år	120 057	252 409	91 466	24 453	7 246	2 437	992	757	941	500 758
6-12 år	82 475	349 677	186 856	50 892	14 736	5 462	2 073	1 448	1 365	694 984
13-17 år	118 908	294 296	152 893	43 096	12 118	4 214	1 631	1 065	1 085	629 306
18-21 år	127 127	124 135	57 637	16 123	4 511	1 597	633	439	-	332 202
0-17 år	368 240	935 655	445 508	122 210	35 244	12 551	4 862	3 386	3 670	1 931 326
0-21 år	495 367	1 059 790	503 145	138 333	39 755	14 148	5 495	3 825	3 670	2 263 528
Flickor										
0 år	22 690	19 142	6 899	1 824	552	228	85	54	120	51 594
1 år	20 613	19 633	6 968	1 939	585	203	85	63	94	50 183
2 år	14 724	24 169	7 977	2 161	645	219	95	69	107	50 166
3 år	9 784	27 120	8 975	2 422	720	242	110	71	78	49 522
4 år	7 460	27 017	9 823	2 626	748	292	114	76	94	48 250
5 år	6 220	25 035	10 576	2 753	819	272	101	84	87	45 947
6 år	5 550	24 072	11 720	2 859	866	325	126	84	86	45 688
7 år	5 158	23 073	11 895	3 244	862	342	152	98	82	44 906
8 år	5 051	23 054	12 016	3 349	966	362	139	98	80	45 115
9 år	5 263	23 250	12 181	3 409	1 014	399	155	110	93	45 874
10 år	5 663	24 068	13 120	3 715	1 097	399	159	103	89	48 413
11 år	6 255	25 615	14 100	3 967	1 182	445	165	126	99	51 954
12 år	7 226	27 865	15 178	4 251	1 292	443	173	119	112	56 659
13 år	8 101	28 767	15 514	4 482	1 314	469	176	117	146	59 086
14 år	9 453	30 037	15 521	4 461	1 233	459	168	109	166	61 607
15 år	11 189	29 911	15 321	4 225	1 208	405	181	105	234	62 779
16 år	13 669	29 182	14 403	4 080	1 220	424	167	124	-	63 269
17 år	15 615	25 600	12 630	3 635	1 079	373	134	93	-	59 159
18 år	17 411	22 147	10 713	3 006	891	310	123	89	-	54 690
19 år	16 172	16 319	7 414	2 095	576	207	84	61	-	42 928
20 år	13 167	10 637	4 527	1 214	345	111	60	34	-	30 095
21 år	9 862	7 110	2 967	811	246	85	26	22	-	21 129
1-5 år	58 801	122 974	44 319	11 901	3 517	1 228	505	363	460	244 068
6-12 år	40 166	170 997	90 210	24 794	7 279	2 715	1 069	738	641	338 609
13-17 år	58 027	143 497	73 389	20 883	6 054	2 130	826	548	546	305 900
18-21 år	56 612	56 213	25 621	7 126	2 058	713	293	206	-	148 842
0-17 år	179 684	456 610	214 817	59 402	17 402	6 301	2 485	1 703	1 767	940 171
0-21 år	236 296	512 823	240 438	66 528	19 460	7 014	2 778	1 909	1 767	1 089 013

Tabell 4.7 a (forts.)

Alder	0	1	2	3	4	5	6	7+	Uppgift saknas	Samtliga
Pojkar										
0 år	24 110	20 131	7 394	1 945	592	210	81	62	159	54 684
1 år	21 662	20 817	7 173	1 997	637	188	84	62	110	52 730
2 år	15 530	25 321	8 507	2 341	722	230	97	82	95	52 925
3 år	9 986	28 461	9 714	2 632	752	254	91	64	103	52 057
4 år	7 619	28 272	10 626	2 630	799	253	104	88	81	50 472
5 år	6 459	26 564	11 127	2 952	819	284	111	98	92	48 506
6 år	5 877	25 604	12 233	3 174	966	340	126	99	90	48 509
7 år	5 487	24 112	12 628	3 294	943	346	127	78	95	47 110
8 år	5 400	24 119	13 291	3 520	964	381	147	100	87	48 009
9 år	5 528	24 146	13 272	3 617	1 048	390	140	110	106	48 357
10 år	5 969	24 825	13 992	3 782	1 127	396	145	109	91	50 436
11 år	6 534	26 969	15 153	4 250	1 179	447	153	107	137	54 929
12 år	7 514	28 905	16 077	4 461	1 230	447	166	107	118	59 025
13 år	8 361	30 101	16 539	4 646	1 229	405	161	114	152	61 708
14 år	9 942	31 281	16 950	4 732	1 328	458	179	107	189	65 166
15 år	11 745	31 638	16 552	4 643	1 215	433	155	93	198	66 672
16 år	14 352	30 548	15 586	4 361	1 282	396	164	112	-	66 801
17 år	16 481	27 231	13 877	3 831	1 010	392	146	91	-	63 059
18 år	19 025	24 024	12 213	3 435	920	325	134	91	-	60 167
19 år	19 236	18 757	9 034	2 511	703	260	102	63	-	50 666
20 år	17 745	14 527	6 450	1 810	504	194	60	47	-	41 337
21 år	14 509	10 614	4 319	1 241	326	105	44	32	-	31 190
1-5 år	61 256	129 435	47 147	12 552	3 729	1 209	487	394	481	256 690
6-12 år	42 309	178 680	96 646	26 098	7 457	2 747	1 004	710	724	356 375
13-17 år	60 881	150 799	79 504	22 213	6 064	2 084	805	517	539	323 406
18-21 år	70 515	67 922	32 016	8 997	2 453	884	340	233	-	183 360
0-17 år	188 556	479 045	230 691	62 808	17 842	6 250	2 377	1 683	1 903	991 155
0-21 år	259 071	546 967	262 707	71 805	20 295	7 134	2 717	1 916	1 903	1 174 515

Källa: Registret över totalbefolkningen (RTB) 2006. Uppgifterna avser 2006-12-31.

Tabellen omfattar enbart hemmaboende barn som bor med minst en av sina biologiska/adoptivföräldrar.

Uppgift saknas = Barn i åldrarna 0-15 år som i folkbokföringsregistren noterats som ensamstående utan relation till någon annan i fastigheten. I de flesta fall torde det vara fråga om bokföringsfel.

Tabell 4.7 b

Antal hemmaboende syskon, 0-21 år, efter ålder och kön. Hemmaboende barn och ungdomar, 0-21 år, 2006-12-31. Procent*Siblings, aged 0-21, living at home, by age and sex. Children and young persons living at home, aged 0-21, 31-12-2006. Percent*

Ålder	0	1	2	3	4	5	6	7+	Uppgift saknas	Samtliga
Båda könen										
0 år	44	37	13	4	1	0	0	0	0	100
1 år	41	39	14	4	1	0	0	0	0	100
2 år	29	48	16	4	1	0	0	0	0	100
3 år	19	55	18	5	1	0	0	0	0	100
4 år	15	56	21	5	2	1	0	0	0	100
5 år	13	55	23	6	2	1	0	0	0	100
6 år	12	53	25	6	2	1	0	0	0	100
7 år	12	51	27	7	2	1	0	0	0	100
8 år	11	51	27	7	2	1	0	0	0	100
9 år	11	50	27	7	2	1	0	0	0	100
10 år	12	49	27	8	2	1	0	0	0	100
11 år	12	49	27	8	2	1	0	0	0	100
12 år	13	49	27	8	2	1	0	0	0	100
13 år	14	49	27	8	2	1	0	0	0	100
14 år	15	48	26	7	2	1	0	0	0	100
15 år	18	48	25	7	2	1	0	0	0	100
16 år	22	46	23	6	2	1	0	0	-	100
17 år	26	43	22	6	2	1	0	0	-	100
18 år	32	40	20	6	2	1	0	0	-	100
19 år	38	37	18	5	1	0	0	0	-	100
20 år	43	35	15	4	1	0	0	0	-	100
21 år	47	34	14	4	1	0	0	0	-	100
1-5 år	24	50	18	5	1	0	0	0	0	100
6-12 år	12	50	27	7	2	1	0	0	0	100
13-17 år	19	47	24	7	2	1	0	0	0	100
18-21 år	38	37	17	5	1	0	0	0	-	100
0-17 år	19	48	23	6	2	1	0	0	0	100
0-21 år	22	47	22	6	2	1	0	0	0	100
Flickor										
0 år	44	37	13	4	1	0	0	0	0	100
1 år	41	39	14	4	1	0	0	0	0	100
2 år	29	48	16	4	1	0	0	0	0	100
3 år	20	55	18	5	1	0	0	0	0	100
4 år	15	56	20	5	2	1	0	0	0	100
5 år	14	54	23	6	2	1	0	0	0	100
6 år	12	53	26	6	2	1	0	0	0	100
7 år	11	51	26	7	2	1	0	0	0	100
8 år	11	51	27	7	2	1	0	0	0	100
9 år	11	51	27	7	2	1	0	0	0	100
10 år	12	50	27	8	2	1	0	0	0	100
11 år	12	49	27	8	2	1	0	0	0	100
12 år	13	49	27	8	2	1	0	0	0	100
13 år	14	49	26	8	2	1	0	0	0	100
14 år	15	49	25	7	2	1	0	0	0	100
15 år	18	48	24	7	2	1	0	0	0	100
16 år	22	46	23	6	2	1	0	0	-	100
17 år	26	43	21	6	2	1	0	0	-	100
18 år	32	40	20	5	2	1	0	0	-	100
19 år	38	38	17	5	1	0	0	0	-	100
20 år	44	35	15	4	1	0	0	0	-	100
21 år	47	34	14	4	1	0	0	0	-	100
1-5 år	24	50	18	5	1	1	0	0	0	100
6-12 år	12	50	27	7	2	1	0	0	0	100
13-17 år	19	47	24	7	2	1	0	0	0	100
18-21 år	38	38	17	5	1	0	0	0	-	100
0-17 år	19	49	23	6	2	1	0	0	0	100
0-21 år	22	47	22	6	2	1	0	0	0	100

Tabell 4.7 b (forts.)

Ålder	0	1	2	3	4	5	6	7+	Uppgift saknas	Samtliga
Pojkar										
0 år	44	37	14	4	1	0	0	0	0	100
1 år	41	39	14	4	1	0	0	0	0	100
2 år	29	48	16	4	1	0	0	0	0	100
3 år	19	55	19	5	1	0	0	0	0	100
4 år	15	56	21	5	2	1	0	0	0	100
5 år	13	55	23	6	2	1	0	0	0	100
6 år	12	53	25	7	2	1	0	0	0	100
7 år	12	51	27	7	2	1	0	0	0	100
8 år	11	50	28	7	2	1	0	0	0	100
9 år	11	50	27	7	2	1	0	0	0	100
10 år	12	49	28	7	2	1	0	0	0	100
11 år	12	49	28	8	2	1	0	0	0	100
12 år	13	49	27	8	2	1	0	0	0	100
13 år	14	49	27	8	2	1	0	0	0	100
14 år	15	48	26	7	2	1	0	0	0	100
15 år	18	47	25	7	2	1	0	0	0	100
16 år	21	46	23	7	2	1	0	0	-	100
17 år	26	43	22	6	2	1	0	0	-	100
18 år	32	40	20	6	2	1	0	0	-	100
19 år	38	37	18	5	1	1	0	0	-	100
20 år	43	35	16	4	1	0	0	0	-	100
21 år	47	34	14	4	1	0	0	0	-	100
1-5 år	24	50	18	5	1	0	0	0	0	100
6-12 år	12	50	27	7	2	1	0	0	0	100
13-17 år	19	47	25	7	2	1	0	0	0	100
18-21 år	38	37	17	5	1	0	0	0	-	100
0-17 år	19	48	23	6	2	1	0	0	0	100
0-21 år	22	47	22	6	2	1	0	0	0	100

Källa: Registret över totalbefolkningen (RTB) 2006. Uppgifterna avser 2006-12-31.

Tabellen omfattar enbart hemmaboende barn som bor med minst en av sina biologiska/adoptivföräldrar.

Uppgift saknas = Barn i åldrarna 0-15 år som i folkbokföringsregistren noterats som ensamstående utan relation till någon annan i fastigheten. I de flesta fall torde det vara fråga om bokföringsfel.

Tabell 4.7 c

Antal hemmaboende syskon, 0-21 år, efter NUTS-område, barnets ålder samt kön.

Hemmaboende barn och ungdomar, 0-21 år, 2006-12-31. Antal

Siblings, aged 0-21, living at home, by NUTS region, child's age and sex.

Children and young persons living at home, aged 0-21, 31-12-2006. Number

Barnets ålder efter NUTS-område	0	1	2	3	4	5	6	7+	Uppgift saknas	Samtliga
Båda könen										
0-5 år										
Stockholm	43 168	71 590	24 696	5 992	1 644	606	212	173	368	148 449
Östra Mellansverige	25 695	47 111	17 603	4 978	1 485	474	211	160	158	97 875
Småland med öarna	12 592	24 117	9 500	2 596	716	241	87	63	63	49 975
Sydsverige	25 138	41 882	14 601	4 214	1 354	485	180	150	225	88 229
Västsverige	33 414	59 403	20 615	5 369	1 608	557	205	150	234	121 555
Norra Mellansverige	12 858	22 607	8 785	2 395	745	216	119	70	71	47 866
Mellersta Norrland	6 077	10 713	4 166	1 113	340	117	40	22	43	22 631
Övre Norrland	7 915	14 259	5 793	1 565	498	179	104	85	58	30 456
6-12 år										
Stockholm	19 258	76 611	39 296	9 955	2 704	1 045	372	275	314	149 830
Östra Mellansverige	13 807	58 726	31 796	8 978	2 575	902	373	255	240	117 652
Småland med öarna	6 052	30 404	17 828	4 967	1 312	477	153	111	77	61 381
Sydsverige	11 936	50 591	25 831	7 922	2 523	1 026	358	246	220	100 653
Västsverige	16 007	72 314	38 118	10 159	2 973	1 055	355	244	263	141 488
Norra Mellansverige	7 730	29 876	16 089	4 201	1 255	424	229	117	124	60 045
Mellersta Norrland	3 319	13 159	7 323	1 905	532	190	53	42	57	26 580
Övre Norrland	4 366	17 996	10 575	2 805	862	343	180	158	70	37 355
13-17 år										
Stockholm	23 643	59 196	28 914	8 030	2 103	729	272	175	216	123 278
Östra Mellansverige	20 323	50 326	26 342	7 709	2 242	696	321	194	210	108 363
Småland med öarna	10 214	26 672	15 680	4 274	1 162	407	122	92	77	58 700
Sydsverige	16 616	41 719	20 941	6 604	1 990	791	297	194	156	89 308
Västsverige	23 360	60 652	31 880	8 822	2 351	810	269	173	239	128 556
Norra Mellansverige	12 396	27 479	14 036	3 588	1 032	385	169	98	86	59 269
Mellersta Norrland	5 237	11 801	6 134	1 737	504	165	50	28	47	25 703
Övre Norrland	7 119	16 451	8 966	2 332	734	231	131	111	54	36 129
18-21 år										
Stockholm	26 315	25 731	11 476	3 247	944	326	117	96	-	68 252
Östra Mellansverige	20 709	20 259	9 636	2 815	798	250	110	67	-	54 644
Småland med öarna	11 222	11 297	5 718	1 555	405	165	44	40	-	30 446
Sydsverige	18 873	18 190	8 155	2 348	708	284	124	63	-	48 745
Västsverige	25 864	25 987	12 260	3 383	868	308	116	80	-	68 866
Norra Mellansverige	11 700	10 868	4 998	1 320	383	139	50	35	-	29 493
Mellersta Norrland	5 246	4 927	2 243	637	169	44	18	13	-	13 297
Övre Norrland	7 198	6 876	3 151	818	236	81	54	45	-	18 459
0-17 år										
Stockholm	86 069	207 397	92 906	23 977	6 451	2 380	856	623	898	421 557
Östra Mellansverige	59 825	156 163	75 741	21 665	6 302	2 072	905	609	608	323 890
Småland med öarna	28 858	81 193	43 008	11 837	3 190	1 125	362	266	217	170 056
Sydsverige	53 690	134 192	61 373	18 740	5 867	2 302	835	590	601	278 190
Västsverige	72 781	192 369	90 613	24 350	6 932	2 422	829	567	736	391 599
Norra Mellansverige	32 984	79 962	38 910	10 184	3 032	1 025	517	285	281	167 180
Mellersta Norrland	14 633	35 673	17 623	4 755	1 376	472	143	92	147	74 914
Övre Norrland	19 400	48 706	25 334	6 702	2 094	753	415	354	182	103 940
0-21 år										
Stockholm	112 384	233 128	104 382	27 224	7 395	2 706	973	719	898	489 809
Östra Mellansverige	80 534	176 422	85 377	24 480	7 100	2 322	1 015	676	608	378 534
Småland med öarna	40 080	92 490	48 726	13 392	3 595	1 290	406	306	217	200 502
Sydsverige	72 563	152 382	69 528	21 088	6 575	2 586	959	653	601	326 935
Västsverige	98 645	218 356	102 873	27 733	7 800	2 730	945	647	736	460 465
Norra Mellansverige	44 684	90 830	43 908	11 504	3 415	1 164	567	320	281	196 673
Mellersta Norrland	19 879	40 600	19 866	5 392	1 545	516	161	105	147	88 211
Övre Norrland	26 598	55 582	28 485	7 520	2 330	834	469	399	182	122 399

Tabell 4.7 c (forts.)

Barnets ålder enligt NUTS-område	0	1	2	3	4	5	6	7+	Uppgift saknas	Samtliga
Flickor										
0-5 år										
Stockholm	21 401	34 937	11 896	2 890	791	308	101	81	177	72 582
Östra Mellansverige	12 604	23 134	8 406	2 421	684	237	106	77	77	47 746
Småland med öarna	6 151	11 624	4 603	1 229	350	131	42	29	30	24 189
Sydsverige	12 191	20 317	7 056	2 027	655	228	97	73	112	42 756
Västsverige	16 036	28 946	10 050	2 674	787	277	108	70	106	59 054
Norra Mellansverige	6 259	10 992	4 256	1 153	358	115	68	30	34	23 265
Mellersta Norrland	3 025	5 192	2 134	555	186	60	13	12	27	11 204
Övre Norrland	3 824	6 974	2 817	776	258	100	55	45	17	14 866
6-12 år										
Stockholm	9 382	37 252	19 071	4 902	1 343	539	173	149	145	72 956
Östra Mellansverige	6 686	28 675	15 380	4 412	1 261	449	194	142	111	57 310
Småland med öarna	2 919	14 989	8 509	2 424	622	232	83	48	45	29 871
Sydsverige	5 811	24 715	12 365	3 858	1 288	544	186	118	98	48 983
Västsverige	7 856	35 406	18 301	4 960	1 479	495	189	130	137	68 953
Norra Mellansverige	3 727	14 755	7 908	1 978	620	202	125	61	55	29 431
Mellersta Norrland	1 617	6 482	3 518	931	259	88	25	21	20	12 961
Övre Norrland	2 168	8 723	5 158	1 329	407	166	94	69	30	18 144
13-17 år										
Stockholm	11 620	28 809	13 917	3 919	1 061	362	151	87	107	60 033
Östra Mellansverige	9 955	24 569	12 695	3 747	1 082	356	148	107	107	52 766
Småland med öarna	5 024	13 045	7 488	2 024	614	209	59	44	38	28 545
Sydsverige	8 131	20 461	9 918	3 221	1 021	430	151	109	72	43 514
Västsverige	11 278	29 494	15 333	4 306	1 172	399	135	87	127	62 331
Norra Mellansverige	6 047	13 396	6 729	1 729	491	169	86	47	47	28 741
Mellersta Norrland	2 551	5 715	2 951	841	255	81	27	12	24	12 457
Övre Norrland	3 421	8 008	4 358	1 096	358	124	69	55	24	17 513
18-21 år										
Stockholm	12 198	11 972	5 345	1 493	438	144	49	41	-	31 680
Östra Mellansverige	9 040	9 144	4 233	1 193	350	110	46	31	-	24 147
Småland med öarna	4 958	5 076	2 507	676	183	67	24	21	-	13 512
Sydsverige	8 560	8 233	3 633	1 078	336	138	67	36	-	22 081
Västsverige	11 328	11 844	5 411	1 476	397	150	56	37	-	30 699
Norra Mellansverige	5 115	4 844	2 157	567	167	59	27	15	-	12 951
Mellersta Norrland	2 252	2 140	1 023	297	78	18	9	1	-	5 818
Övre Norrland	3 161	2 960	1 312	346	109	27	15	24	-	7 954
0-17 år										
Stockholm	42 403	100 998	44 884	11 711	3 195	1 209	425	317	429	205 571
Östra Mellansverige	29 245	76 378	36 481	10 580	3 027	1 042	448	326	295	157 822
Småland med öarna	14 094	39 658	20 600	5 677	1 586	572	184	121	113	82 605
Sydsverige	26 133	65 493	29 339	9 106	2 964	1 202	434	300	282	135 253
Västsverige	35 170	93 846	43 684	11 940	3 438	1 171	432	287	370	190 338
Norra Mellansverige	16 033	39 143	18 893	4 860	1 469	486	279	138	136	81 437
Mellersta Norrland	7 193	17 389	8 603	2 327	700	229	65	45	71	36 622
Övre Norrland	9 413	23 705	12 333	3 201	1 023	390	218	169	71	50 523
0-21 år										
Stockholm	54 601	112 970	50 229	13 204	3 633	1 353	474	358	429	237 251
Östra Mellansverige	38 285	85 522	40 714	11 773	3 377	1 152	494	357	295	181 969
Småland med öarna	19 052	44 734	23 107	6 353	1 769	639	208	142	113	96 117
Sydsverige	34 693	73 726	32 972	10 184	3 300	1 340	501	336	282	157 334
Västsverige	46 498	105 690	49 095	13 416	3 835	1 321	488	324	370	221 037
Norra Mellansverige	21 148	43 987	21 050	5 427	1 636	545	306	153	136	94 388
Mellersta Norrland	9 445	19 529	9 626	2 624	778	247	74	46	71	42 440
Övre Norrland	12 574	26 665	13 645	3 547	1 132	417	233	193	71	58 477

Tabell 4.7 c (forts.)

Barnets ålder efter NUTS-område	0	1	2	3	4	5	6	7+	Uppgift saknas	Samtliga
Pojkar										
0-5 år										
Stockholm	21 767	36 653	12 800	3 102	853	298	111	92	191	75 867
Östra Mellansverige	13 091	23 977	9 197	2 557	801	237	105	83	81	50 129
Småland med öarna	6 441	12 493	4 897	1 367	366	110	45	34	33	25 786
Sydsverige	12 947	21 565	7 545	2 187	699	257	83	77	113	45 473
Västsverige	17 378	30 457	10 565	2 695	821	280	97	80	128	62 501
Norra Mellansverige	6 599	11 615	4 529	1 242	387	101	51	40	37	24 601
Mellersta Norrland	3 052	5 521	2 032	558	154	57	27	10	16	11 427
Övre Norrland	4 091	7 285	2 976	789	240	79	49	40	41	15 590
6-12 år										
Stockholm	9 876	39 359	20 225	5 053	1 361	506	199	126	169	76 874
Östra Mellansverige	7 121	30 051	16 416	4 566	1 314	453	179	113	129	60 342
Småland med öarna	3 133	15 415	9 319	2 543	690	245	70	63	32	31 510
Sydsverige	6 125	25 876	13 466	4 064	1 235	482	172	128	122	51 670
Västsverige	8 151	36 908	19 817	5 199	1 494	560	166	114	126	72 535
Norra Mellansverige	4 003	15 121	8 181	2 223	635	222	104	56	69	30 614
Mellersta Norrland	1 702	6 677	3 805	974	273	102	28	21	37	13 619
Övre Norrland	2 198	9 273	5 417	1 476	455	177	86	89	40	19 211
13-17 år										
Stockholm	12 023	30 387	14 997	4 111	1 042	367	121	88	109	63 245
Östra Mellansverige	10 368	25 757	13 647	3 962	1 160	340	173	87	103	55 597
Småland med öarna	5 190	13 627	8 192	2 250	548	198	63	48	39	30 155
Sydsverige	8 485	21 258	11 023	3 383	969	361	146	85	84	45 794
Västsverige	12 082	31 158	16 547	4 516	1 179	411	134	86	112	66 225
Norra Mellansverige	6 349	14 083	7 307	1 859	541	216	83	51	39	30 528
Mellersta Norrland	2 686	6 086	3 183	896	249	84	23	16	23	13 246
Övre Norrland	3 698	8 443	4 608	1 236	376	107	62	56	30	18 616
18-21 år										
Stockholm	14 117	13 759	6 131	1 754	506	182	68	55	-	36 572
Östra Mellansverige	11 669	11 115	5 403	1 622	448	140	64	36	-	30 497
Småland med öarna	6 264	6 221	3 211	879	222	98	20	19	-	16 934
Sydsverige	10 313	9 957	4 522	1 270	372	146	57	27	-	26 664
Västsverige	14 536	14 143	6 849	1 907	471	158	60	43	-	38 167
Norra Mellansverige	6 585	6 024	2 841	753	216	80	23	20	-	16 542
Mellersta Norrland	2 994	2 787	1 220	340	91	26	9	12	-	7 479
Övre Norrland	4 037	3 916	1 839	472	127	54	39	21	-	10 505
0-17 år										
Stockholm	43 666	106 399	48 022	12 266	3 256	1 171	431	306	469	215 986
Östra Mellansverige	30 580	79 785	39 260	11 085	3 275	1 030	457	283	313	166 068
Småland med öarna	14 764	41 535	22 408	6 160	1 604	553	178	145	104	87 451
Sydsverige	27 557	68 699	32 034	9 634	2 903	1 100	401	290	319	142 937
Västsverige	37 611	98 523	46 929	12 410	3 494	1 251	397	280	366	201 261
Norra Mellansverige	16 951	40 819	20 017	5 324	1 563	539	238	147	145	85 743
Mellersta Norrland	7 440	18 284	9 020	2 428	676	243	78	47	76	38 292
Övre Norrland	9 987	25 001	13 001	3 501	1 071	363	197	185	111	53 417
0-21 år										
Stockholm	57 783	120 158	54 153	14 020	3 762	1 353	499	361	469	252 558
Östra Mellansverige	42 249	90 900	44 663	12 707	3 723	1 170	521	319	313	196 565
Småland med öarna	21 028	47 756	25 619	7 039	1 826	651	198	164	104	104 385
Sydsverige	37 870	78 656	36 556	10 904	3 275	1 246	458	317	319	169 601
Västsverige	52 147	112 666	53 778	14 317	3 965	1 409	457	323	366	239 428
Norra Mellansverige	23 536	46 843	22 858	6 077	1 779	619	261	167	145	102 285
Mellersta Norrland	10 434	21 071	10 240	2 768	767	269	87	59	76	45 771
Övre Norrland	14 024	28 917	14 840	3 973	1 198	417	236	206	111	63 922

Källa: Registret över totalbefolkningen (RTB) 2006. Uppgifterna avser 2006-12-31.

Tabellen omfattar enbart hemmaboende barn som bor med minst en av sina biologiska/adoptivföräldrar.

Uppgift saknas = Barn i åldrarna 0-15 år som i folkbokföringsregistren noterats som ensamstående utan relation till någon annan i fastigheten. I de flesta fall torde det vara fråga om bokföringsfel.

Tabell 4.7 d

Antal hemmaboende syskon, 0-21 år, efter NUTS-område, barnets ålder samt kön.

Hemmaboende barn och ungdomar, 0-21 år, 2006-12-31. Procent

Siblings, aged 0-21, living at home, by NUTS region, child's age and sex.

Children and young persons living at home, aged 0-21, 31-12-2006. Percent

Barnets ålder efter NUTS-område	0	1	2	3	4	5	6	7+	Uppgift saknas	Samtliga
Båda könen										
0-5 år										
Stockholm	29	48	17	4	1	0	0	0	0	100
Östra Mellansverige	26	48	18	5	2	0	0	0	0	100
Småland med öarna	25	48	19	5	1	0	0	0	0	100
Sydsverige	28	47	17	5	2	1	0	0	0	100
Västsverige	27	49	17	4	1	0	0	0	0	100
Norra Mellansverige	27	47	18	5	2	0	0	0	0	100
Mellersta Norrland	27	47	18	5	2	1	0	0	0	100
Övre Norrland	26	47	19	5	2	1	0	0	0	100
6-12 år										
Stockholm	13	51	26	7	2	1	0	0	0	100
Östra Mellansverige	12	50	27	8	2	1	0	0	0	100
Småland med öarna	10	50	29	8	2	1	0	0	0	100
Sydsverige	12	50	26	8	3	1	0	0	0	100
Västsverige	11	51	27	7	2	1	0	0	0	100
Norra Mellansverige	13	50	27	7	2	1	0	0	0	100
Mellersta Norrland	12	50	28	7	2	1	0	0	0	100
Övre Norrland	12	48	28	8	2	1	0	0	0	100
13-17 år										
Stockholm	19	48	23	7	2	1	0	0	0	100
Östra Mellansverige	19	46	24	7	2	1	0	0	0	100
Småland med öarna	17	45	27	7	2	1	0	0	0	100
Sydsverige	19	47	23	7	2	1	0	0	0	100
Västsverige	18	47	25	7	2	1	0	0	0	100
Norra Mellansverige	21	46	24	6	2	1	0	0	0	100
Mellersta Norrland	20	46	24	7	2	1	0	0	0	100
Övre Norrland	20	46	25	6	2	1	0	0	0	100
18-21 år										
Stockholm	39	38	17	5	1	0	0	0	-	100
Östra Mellansverige	38	37	18	5	1	0	0	0	-	100
Småland med öarna	37	37	19	5	1	1	0	0	-	100
Sydsverige	39	37	17	5	1	1	0	0	-	100
Västsverige	38	38	18	5	1	0	0	0	-	100
Norra Mellansverige	40	37	17	4	1	0	0	0	-	100
Mellersta Norrland	39	37	17	5	1	0	0	0	-	100
Övre Norrland	39	37	17	4	1	0	0	0	-	100
0-17 år										
Stockholm	20	49	22	6	2	1	0	0	0	100
Östra Mellansverige	18	48	23	7	2	1	0	0	0	100
Småland med öarna	17	48	25	7	2	1	0	0	0	100
Sydsverige	19	48	22	7	2	1	0	0	0	100
Västsverige	19	49	23	6	2	1	0	0	0	100
Norra Mellansverige	20	48	23	6	2	1	0	0	0	100
Mellersta Norrland	20	48	24	6	2	1	0	0	0	100
Övre Norrland	19	47	24	6	2	1	0	0	0	100
0-21 år										
Stockholm	23	48	21	6	2	1	0	0	0	100
Östra Mellansverige	21	47	23	6	2	1	0	0	0	100
Småland med öarna	20	46	24	7	2	1	0	0	0	100
Sydsverige	22	47	21	6	2	1	0	0	0	100
Västsverige	21	47	22	6	2	1	0	0	0	100
Norra Mellansverige	23	46	22	6	2	1	0	0	0	100
Mellersta Norrland	23	46	23	6	2	1	0	0	0	100
Övre Norrland	22	45	23	6	2	1	0	0	0	100

Tabell 4.7 d (forts.)

Barnets ålder efter NUTS-område	0	1	2	3	4	5	6	7+	Uppgift saknas	Samtliga
Flickor										
0-5 år										
Stockholm	29	48	16	4	1	0	0	0	0	100
Östra Mellansverige	26	48	18	5	1	0	0	0	0	100
Småland med öarna	25	48	19	5	1	1	0	0	0	100
Sydsverige	29	48	17	5	2	1	0	0	0	100
Västsverige	27	49	17	5	1	0	0	0	0	100
Norra Mellansverige	27	47	18	5	2	0	0	0	0	100
Mellersta Norrland	27	46	19	5	2	1	0	0	0	100
Övre Norrland	26	47	19	5	2	1	0	0	0	100
6-12 år										
Stockholm	13	51	26	7	2	1	0	0	0	100
Östra Mellansverige	12	50	27	8	2	1	0	0	0	100
Småland med öarna	10	50	28	8	2	1	0	0	0	100
Sydsverige	12	50	25	8	3	1	0	0	0	100
Västsverige	11	51	27	7	2	1	0	0	0	100
Norra Mellansverige	13	50	27	7	2	1	0	0	0	100
Mellersta Norrland	12	50	27	7	2	1	0	0	0	100
Övre Norrland	12	48	28	7	2	1	1	0	0	100
13-17 år										
Stockholm	19	48	23	7	2	1	0	0	0	100
Östra Mellansverige	19	47	24	7	2	1	0	0	0	100
Småland med öarna	18	46	26	7	2	1	0	0	0	100
Sydsverige	19	47	23	7	2	1	0	0	0	100
Västsverige	18	47	25	7	2	1	0	0	0	100
Norra Mellansverige	21	47	23	6	2	1	0	0	0	100
Mellersta Norrland	20	46	24	7	2	1	0	0	0	100
Övre Norrland	20	46	25	6	2	1	0	0	0	100
18-21 år										
Stockholm	39	38	17	5	1	0	0	0	-	100
Östra Mellansverige	37	38	18	5	1	0	0	0	-	100
Småland med öarna	37	38	19	5	1	0	0	0	-	100
Sydsverige	39	37	16	5	2	1	0	0	-	100
Västsverige	37	39	18	5	1	0	0	0	-	100
Norra Mellansverige	39	37	17	4	1	0	0	0	-	100
Mellersta Norrland	39	37	18	5	1	0	0	0	-	100
Övre Norrland	40	37	16	4	1	0	0	0	-	100
0-17 år										
Stockholm	21	49	22	6	2	1	0	0	0	100
Östra Mellansverige	19	48	23	7	2	1	0	0	0	100
Småland med öarna	17	48	25	7	2	1	0	0	0	100
Sydsverige	19	48	22	7	2	1	0	0	0	100
Västsverige	18	49	23	6	2	1	0	0	0	100
Norra Mellansverige	20	48	23	6	2	1	0	0	0	100
Mellersta Norrland	20	47	23	6	2	1	0	0	0	100
Övre Norrland	19	47	24	6	2	1	0	0	0	100
0-21 år										
Stockholm	23	48	21	6	2	1	0	0	0	100
Östra Mellansverige	21	47	22	6	2	1	0	0	0	100
Småland med öarna	20	47	24	7	2	1	0	0	0	100
Sydsverige	22	47	21	6	2	1	0	0	0	100
Västsverige	21	48	22	6	2	1	0	0	0	100
Norra Mellansverige	22	47	22	6	2	1	0	0	0	100
Mellersta Norrland	22	46	23	6	2	1	0	0	0	100
Övre Norrland	22	46	23	6	2	1	0	0	0	100

Tabell 4.7 d (forts.)

Barnets ålder efter NUTS-område	0	1	2	3	4	5	6	7+	Uppgift saknas	Samtliga
Pojkar										
0-5 år										
Stockholm	29	48	17	4	1	0	0	0	0	100
Östra Mellansverige	26	48	18	5	2	0	0	0	0	100
Småland med öarna	25	48	19	5	1	0	0	0	0	100
Sydsverige	28	47	17	5	2	1	0	0	0	100
Västsverige	28	49	17	4	1	0	0	0	0	100
Norra Mellansverige	27	47	18	5	2	0	0	0	0	100
Mellersta Norrland	27	48	18	5	1	0	0	0	0	100
Övre Norrland	26	47	19	5	2	1	0	0	0	100
6-12 år										
Stockholm	13	51	26	7	2	1	0	0	0	100
Östra Mellansverige	12	50	27	8	2	1	0	0	0	100
Småland med öarna	10	49	30	8	2	1	0	0	0	100
Sydsverige	12	50	26	8	2	1	0	0	0	100
Västsverige	11	51	27	7	2	1	0	0	0	100
Norra Mellansverige	13	49	27	7	2	1	0	0	0	100
Mellersta Norrland	12	49	28	7	2	1	0	0	0	100
Övre Norrland	11	48	28	8	2	1	0	0	0	100
13-17 år										
Stockholm	19	48	24	7	2	1	0	0	0	100
Östra Mellansverige	19	46	25	7	2	1	0	0	0	100
Småland med öarna	17	45	27	7	2	1	0	0	0	100
Sydsverige	19	46	24	7	2	1	0	0	0	100
Västsverige	18	47	25	7	2	1	0	0	0	100
Norra Mellansverige	21	46	24	6	2	1	0	0	0	100
Mellersta Norrland	20	46	24	7	2	1	0	0	0	100
Övre Norrland	20	45	25	7	2	1	0	0	0	100
18-21 år										
Stockholm	39	38	17	5	1	0	0	0	-	100
Östra Mellansverige	38	36	18	5	1	0	0	0	-	100
Småland med öarna	37	37	19	5	1	1	0	0	-	100
Sydsverige	39	37	17	5	1	1	0	0	-	100
Västsverige	38	37	18	5	1	0	0	0	-	100
Norra Mellansverige	40	36	17	5	1	0	0	0	-	100
Mellersta Norrland	40	37	16	5	1	0	0	0	-	100
Övre Norrland	38	37	18	4	1	1	0	0	-	100
0-17 år										
Stockholm	20	49	22	6	2	1	0	0	0	100
Östra Mellansverige	18	48	24	7	2	1	0	0	0	100
Småland med öarna	17	47	26	7	2	1	0	0	0	100
Sydsverige	19	48	22	7	2	1	0	0	0	100
Västsverige	19	49	23	6	2	1	0	0	0	100
Norra Mellansverige	20	48	23	6	2	1	0	0	0	100
Mellersta Norrland	19	48	24	6	2	1	0	0	0	100
Övre Norrland	19	47	24	7	2	1	0	0	0	100
0-21 år										
Stockholm	23	48	21	6	1	1	0	0	0	100
Östra Mellansverige	21	46	23	6	2	1	0	0	0	100
Småland med öarna	20	46	25	7	2	1	0	0	0	100
Sydsverige	22	46	22	6	2	1	0	0	0	100
Västsverige	22	47	22	6	2	1	0	0	0	100
Norra Mellansverige	23	46	22	6	2	1	0	0	0	100
Mellersta Norrland	23	46	22	6	2	1	0	0	0	100
Övre Norrland	22	45	23	6	2	1	0	0	0	100

Källa: Registret över totalbefolkningen (RTB) 2006. Uppgifterna avser 2006-12-31.

Tabellen omfattar enbart hemmaboende barn som bor med minst en av sina biologiska/adoptivföräldrar.

Uppgift saknas = Barn i åldrarna 0-15 år som i folkbokföringsregistren noterats som ensamstående utan relation till någon annan i fastigheten. I de flesta fall torde det vara fråga om bokföringsfel.

5. Föräldrarseparationer

Under år 2006 var 46 000 barn med om att deras föräldrar separerade. Det motsvarar 3 procent av alla barn under 18 år som levde med sammanboende föräldrar i slutet av år 2005. Risken för separation varierar med barnets ålder, men skillnaderna är relativt små. Drygt 2,5 procent av både 0-åringarna och 16-17 åringarna upplevde en föräldrarseparation under året medan 3,3 procent av 1-5-åringarna gjorde det.

Barn med gifta föräldrar upplever mer sällan en separation

Separationsrisken skiljer sig även åt i olika familjetyper. Barn i traditionella kärnfamiljer, där alla barn i familjen är föräldrarnas gemensamma, upplever mer sällan en separation mellan sina föräldrar än barn i ombildade familjer, där det finns barn från tidigare förhållanden. Risken för separation är också mindre om föräldrarna är gifta än om de är sambo. 2 procent av barnen i gifta kärnfamiljer upplevde en separation under år 2006. Bland barn i ombildade sambofamiljer var 7 procent med om att deras föräldrar separerade.

Antal föräldrarseparationer per 100 barn, 0–17 år, efter familjetyper. År 2006

Number of parental separations per 100 children aged 0–17 by family type. 2006

Se även tabell 5.2

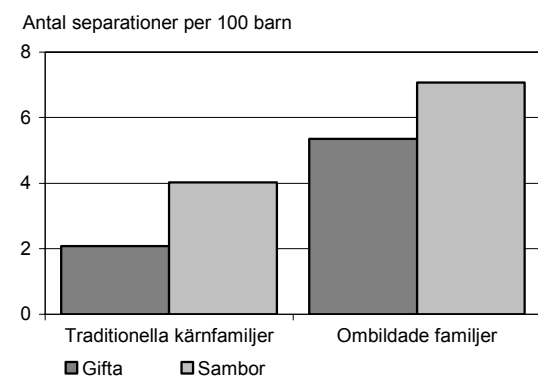

Källa: Registret över totalbefolkningen (RTB)

Antalet föräldrarseparationer fortsätter att minska

Allt färre barn är med om att deras föräldrar separerar. Jämfört med år 1999 var 8 500 färre barn med om en separation under 2006. Separationsrisken minskar särskilt bland barn med samboföräldrar. Andelen barn med samboföräldrar som varit med om en separation under året har minskat från 5,7 procent år 1999 till 4,5 procent år 2006.

Antal föräldrarseparationer per 100 barn, 0–17 år, med gifta respektive samboföräldrar. År 1999–2006

Number of parental separations per 100 children aged 0–17 with married or cohabiting parents. 1999–2006

Se även tidsserie 5

Antal separationer per 100 barn

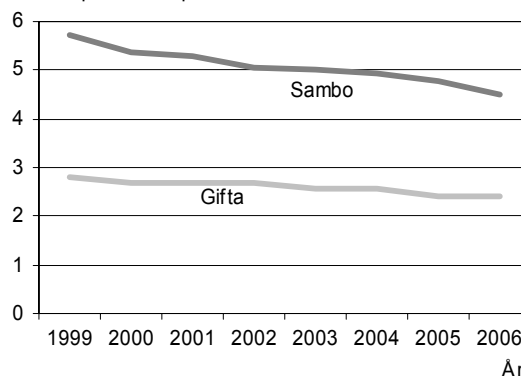

Källa: Registret över totalbefolkningen (RTB)

Fler separationer i mellersta Sverige

Andelen barn som är med om en separation mellan föräldrarna varierar över landet. Norra Mellansverige och Stockholm är de områden där risken för separation är som störst. 3,4 respektive 3,3 procent av barnen i dessa områden upplevde att deras föräldrar separerade under året. I Småland med öarna är separationsrisken lägst i riket. Där var 2,5 procent av barnen med om en separation.

Antal föräldrareparationer per 100 barn, 0–17 år, efter NUTS-område. År 2006
Number of parental separations per 100 children aged 0–17, by NUTS region. 2006

Se även tabell 5.1 b

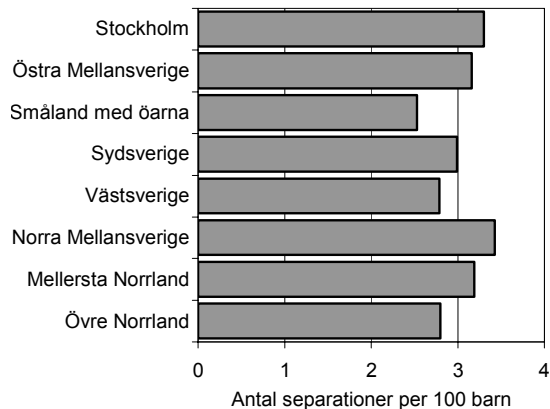

Källa: Registret över totalbefolkningen (RTB)

Större andel bor med pappa i norra Sverige

En halv miljon barn bor skilda från någon av eller båda sina ursprungliga föräldrar. Av dessa bor 81 procent med sin mamma, 17 procent med sin pappa och ett par procent bor inte med någon av sina ursprungliga föräldrar. Fler pojkar än flickor bor med sin pappa efter en separation. Av alla pojkar 0-17 år bor 19 procent med sin pappa medan 15 procent av flickorna gör det. Det finns även regionala skillnader när det gäller boende bland barn med särlevande föräldrar. I mellersta Norrland bor fler barn med sin pappa, 17 procent av flickorna och 22 procent av pojkarna. Den lägsta andelen finns i Sydsverige där 13 procent av flickorna och 16 procent av pojkarna bor med sin pappa.

Vanligt med delat boende

Registerstatistiken ger inte en fullständig bild över boendesituationen bland barn med separerade föräldrar eftersom barnet bara kan vara folkbokfört hos en förälder. Genom Undersökningarna av levnadsförhållanden (ULF) får vi uppgift om att det blir allt vanligare att barnen bor växelvis lika mycket hos båda föräldrar efter en separation. Andelen

barn som bor växelvis har ökat från 4 procent år 1992/93 till 21 procent år 2004/2005. Ytterligare 10 procent av barnen bor mest hos den ena föräldern och hos den andra en del av tiden. 7 procent bor mest hos sin mamma och 3 procent mest hos pappan.

Boende bland 0-17 åringar med separerade föräldrar, efter kön. År 2004/2005

Living arrangements among children aged 0-17 with separated parents, by sex. 2004/2005

Se även tabell 5.8

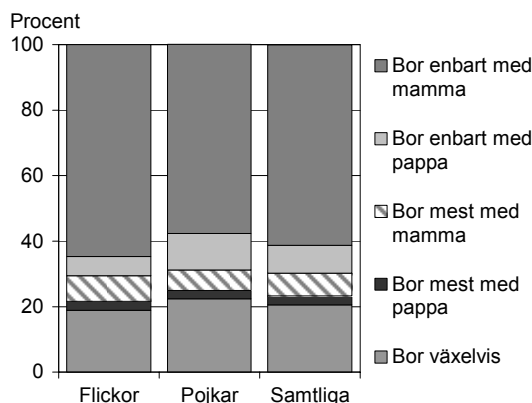

Källa: Undersökningarna av levnadsförhållanden (ULF)

Separation = isärflyttning

Separation definieras som isärflyttning mellan föräldrar eller andra vuxna i föräldrars ställe som barnet bor med. Det är alltså fråga om separation mellan boföräldrar. Oftast är boföräldrarna barnets biologiska föräldrar men de kan även vara t.ex. mamma och styvfar.

Föräldrar som var folkbokförda tillsammans i slutet av året före separationen (här 31 december 2005) men inte var det i slutet av året därpå (här 31 december 2006) räknas som isärflyttade.

Isärflyttning är inte alltid detsamma som en separation. Av olika skäl kan föräldrar under en tid vara tvungna att bo på olika håll. Därför sker en viss överskattning av antalet separationer. Å andra sidan inräknas inte separationer mellan nyföddas föräldrar och inte heller separationer mellan sambor som inte har gemensamma barn. Här sker i stället alltså en underskattning av antalet separationer.

Tidsserie 5**Föräldrarseparationer 1999-2006 efter barnets kön och föräldrarnas sammanboendeform. Hemmaboende barn och ungdomar 0-17 år. Antal och antal separationer per 100 barn under respektive år.**

Parental separations, 1999-2006, by child's sex and parents' form of cohabitation. Children aged 0-17. Number and number of separations per 100 children.

Kön År	Barn med gifta föräldrar		Barn med samboföräldrar		Separationer per 100 barn bland		
	Antal barn	Antal barn vars föräldrar separerat	Antal barn	Antal barn vars föräldrar separerat	Gifta föräldrar	Sambo-föräldrar	Samtliga
1999							
Båda könen	1 154 954	32 394	387 749	22 179	2,80	5,72	3,54
Flickor	561 675	15 976	188 835	10 935	2,84	5,79	3,59
Pojkar	593 279	16 418	198 914	11 244	2,77	5,65	3,49
2000							
Båda könen	1 130 804	30 246	395 844	21 198	2,68	5,36	3,37
Flickor	549 888	14 916	192 489	10 345	2,71	5,37	3,40
Pojkar	580 916	15 330	203 355	10 853	2,64	5,34	3,34
2001							
Båda könen	1 117 512	30 098	405 574	21 495	2,69	5,30	3,39
Flickor	543 596	14 742	197 146	10 481	2,71	5,32	3,41
Pojkar	573 916	15 356	208 428	11 014	2,68	5,28	3,37
2002							
Båda könen	1 099 676	29 374	417 209	21 166	2,67	5,07	3,33
Flickor	534 894	14 593	202 698	10 447	2,73	5,15	3,39
Pojkar	564 782	14 781	214 511	10 719	2,62	5,00	3,27
2003							
Båda könen	1 085 458	28 038	430 196	21 527	2,58	5,00	3,27
Flickor	527 456	13 858	209 021	10 441	2,63	5,00	3,30
Pojkar	558 002	14 180	221 175	11 086	2,54	5,01	3,24
2004							
Båda könen	1 072 444	27 480	443 235	21 891	2,56	4,94	3,26
Flickor	521 318	13 483	215 469	10 779	2,59	5,00	3,29
Pojkar	551 126	13 997	227 766	11 112	2,54	4,88	3,22
2005							
Båda könen	1 065 025	25 807	451 408	21 555	2,42	4,78	3,12
Flickor	517 775	12 541	219 575	10 555	2,42	4,81	3,13
Pojkar	547 250	13 266	231 833	11 000	2,42	4,74	3,11
2006							
Båda könen	1 059 954	25 445	456 774	20 580	2,40	4,51	3,03
Flickor	515 334	12 437	222 325	10 002	2,41	4,50	3,04
Pojkar	544 620	13 008	234 449	10 578	2,39	4,51	3,03

Källa: Registret över totalbefolkningen (RTB). Uppgifterna avser 31 december respektive år.

Separation: Som separerade ett visst år räknas personer som var folkbokförda på olika adresser 31/12 det året men var boförfärdar folkbokförda på samma adress 31/12 året innan och där ingen av dem avlidit under året. I de fall bägge boförfärdarna emigrerat har de räknats som alltjämt sammanboende.

Tabell 5.1 a

Föräldrareparationer under år 2006 efter barnets kön och ålder samt föräldrarnas sammanboendeform. Hemmaboende barn och ungdomar 0-21 år, 2005-12-31. Antal och antal separationer per 100 barn

Parental separations during 2006 by child's sex and age, and parents' form of cohabitation. Children and young persons 0-21, 31-12-2006. Number and number of separations per 100 children

Kön Ålder (2005)	Barn med gifta föräldrar		Barn med samboföräldrar		Separationer per 100 barn bland		
	Antal barn (2005)	Antal barn vars föräldrar separerat 2006	Antal barn (2005)	Antal barn vars föräldrar separerat 2006	Gifta föräldrar	Sambo- föräldrar	Samtliga
Båda könen							
0 år	45 964	801	47 103	1 658	1,74	3,52	2,64
1 år	50 714	1 103	42 526	1 966	2,17	4,62	3,29
2 år	52 035	1 220	37 735	1 763	2,34	4,67	3,32
3 år	52 038	1 278	32 950	1 533	2,46	4,65	3,31
4 år	50 936	1 323	28 492	1 348	2,60	4,73	3,36
5 år	51 194	1 342	26 034	1 216	2,62	4,67	3,31
6 år	51 037	1 253	23 290	1 078	2,46	4,63	3,14
7 år	52 019	1 360	22 188	1 012	2,61	4,56	3,20
8 år	52 369	1 322	20 982	971	2,52	4,63	3,13
9 år	54 583	1 378	21 270	921	2,52	4,33	3,03
10 år	58 985	1 383	21 837	973	2,34	4,46	2,92
11 år	64 479	1 626	21 851	1 002	2,52	4,59	3,04
12 år	67 059	1 712	21 895	963	2,55	4,40	3,01
13 år	70 634	1 722	21 377	979	2,44	4,58	2,94
14 år	72 386	1 782	20 177	934	2,46	4,63	2,93
15 år	73 150	1 785	18 817	861	2,44	4,58	2,88
16 år	70 723	1 610	14 994	737	2,28	4,92	2,74
17 år	69 649	1 445	13 256	665	2,07	5,02	2,55
18 år	64 052	1 112	10 693	462	1,74	4,32	2,11
19 år	55 617	705	8 479	344	1,27	4,06	1,64
20 år	43 116	456	5 797	213	1,06	3,67	1,37
21 år	31 033	301	3 843	121	0,97	3,15	1,21
1-5 år	256 917	6 266	167 737	7 826	2,44	4,67	3,32
6-12 år	400 531	10 034	153 313	6 920	2,51	4,51	3,06
13-17 år	356 542	8 344	88 621	4 176	2,34	4,71	2,81
18-21 år	193 818	2 574	28 812	1 140	1,33	3,96	1,67
0-17 år	1 059 954	25 445	456 774	20 580	2,40	4,51	3,03
0-21 år	1 253 772	28 019	485 586	21 720	2,23	4,47	2,86
Åldersstandardiserade tal							
0-17 år	-	-	-	-	2,39	4,56	-

Tabell 5.1 a (forts.)

Kön Ålder (2005)	Barn med gifta föräldrar		Barn med samboföräldrar		Separationer per 100 barn bland		
	Antal barn (2005)	Antal barn vars föräldrar separerat 2005	Antal barn (2005)	Antal barn vars föräldrar separerat 2006	Gifta föräldrar	Sambo- föräldrar	Samtliga
Flickor							
0 år	22 324	388	22 997	795	1,74	3,46	2,61
1 år	24 656	545	20 805	932	2,21	4,48	3,25
2 år	25 534	614	18 328	856	2,40	4,67	3,35
3 år	25 357	596	16 152	756	2,35	4,68	3,26
4 år	24 795	622	13 840	659	2,51	4,76	3,32
5 år	24 869	626	12 654	580	2,52	4,58	3,21
6 år	24 963	612	11 365	510	2,45	4,49	3,09
7 år	25 099	646	10 733	519	2,57	4,84	3,25
8 år	25 576	626	10 143	471	2,45	4,64	3,07
9 år	26 864	705	10 357	426	2,62	4,11	3,04
10 år	28 656	688	10 625	463	2,40	4,36	2,93
11 år	31 664	800	10 714	505	2,53	4,71	3,08
12 år	32 940	838	10 723	467	2,54	4,36	2,99
13 år	34 215	842	10 407	501	2,46	4,81	3,01
14 år	34 886	900	9 773	467	2,58	4,78	3,06
15 år	35 360	905	9 084	422	2,56	4,65	2,99
16 år	34 123	787	7 338	360	2,31	4,91	2,77
17 år	33 453	697	6 287	313	2,08	4,98	2,54
18 år	30 745	538	5 064	201	1,75	3,97	2,06
19 år	25 389	279	3 804	139	1,10	3,65	1,43
20 år	18 220	179	2 428	80	0,98	3,29	1,25
21 år	12 687	114	1 524	46	0,90	3,02	1,13
0-17 år	515 334	12 437	222 325	10 002	2,41	4,50	3,04
0-21 år	602 375	13 547	235 145	10 468	2,25	4,45	2,87
Pojkar							
0 år	23 640	413	24 106	863	1,75	3,58	2,67
1 år	26 058	558	21 721	1 034	2,14	4,76	3,33
2 år	26 501	606	19 407	907	2,29	4,67	3,30
3 år	26 681	682	16 798	777	2,56	4,63	3,36
4 år	26 141	701	14 652	689	2,68	4,70	3,41
5 år	26 325	716	13 380	636	2,72	4,75	3,41
6 år	26 074	641	11 925	568	2,46	4,76	3,18
7 år	26 920	714	11 455	493	2,65	4,30	3,15
8 år	26 793	696	10 839	500	2,60	4,61	3,18
9 år	27 719	673	10 913	495	2,43	4,54	3,02
10 år	30 329	695	11 212	510	2,29	4,55	2,90
11 år	32 815	826	11 137	497	2,52	4,46	3,01
12 år	34 119	874	11 172	496	2,56	4,44	3,02
13 år	36 419	880	10 970	478	2,42	4,36	2,87
14 år	37 500	882	10 404	467	2,35	4,49	2,82
15 år	37 790	880	9 733	439	2,33	4,51	2,78
16 år	36 600	823	7 656	377	2,25	4,92	2,71
17 år	36 196	748	6 969	352	2,07	5,05	2,55
18 år	33 307	574	5 629	261	1,72	4,64	2,14
19 år	30 228	426	4 675	205	1,41	4,39	1,81
20 år	24 896	277	3 369	133	1,11	3,95	1,45
21 år	18 346	187	2 319	75	1,02	3,23	1,27
0-17 år	544 620	13 008	234 449	10 578	2,39	4,51	3,03
0-21 år	651 397	14 472	250 441	11 252	2,22	4,49	2,85

Källa: Registret över totalbefolkningen (RTB) 2005 och 2006. Uppgifterna avser 31 december respektive år.

Separation = Som separerade år 2006 räknas boföräldrar som var folkbokförda på samma adress 2005-12-31 men på olika adresser 2006-12-31 och där ingen av boföräldrarna avlidit under året. I de fall bägge boföräldrarna emigrerat har de räknats som alltjämt sammanboende.

Tabell 5.1 b

Föräldrareparationer under år 2006 efter NUTS-område, kön och barnets ålder samt föräldrarnas sammanboendeform. Hemmaboende barn och ungdomar 0-21 år, 2005-12-31. Antal och antal separationer per 100 barn

Parental separations during 2006 by NUTS region, child's sex and age, and parents' form of cohabitation. Children and young persons aged 0-21, 31-12-2005. Number and number of separations per 100 children

Barnets ålder NUTS-område	Barn med gifta föräldrar		Barn med samboföräldrar		Separationer per 100 barn bland		
	Antal barn (2005)	Antal barn vars föräldrar separerat 2006	Antal barn (2005)	Antal barn vars föräldrar separerat 2006	Gifta föräldrar	Sambo- föräldrar	Samtliga
Båda könen							
0-5 år							
Stockholm	80 010	1 896	42 280	1 991	2,37	4,71	3,18
Östra Mellansverige	47 963	1 178	36 214	1 688	2,46	4,66	3,40
Småland med öarna	24 781	501	19 488	726	2,02	3,73	2,77
Sydsverige	46 983	1 154	27 574	1 244	2,46	4,51	3,22
Västsverige	62 088	1 328	42 859	1 777	2,14	4,15	2,96
Norra Mellansverige	19 449	534	21 764	1 065	2,75	4,89	3,88
Mellersta Norrland	8 911	230	10 642	459	2,58	4,31	3,52
Övre Norrland	12 696	246	14 019	534	1,94	3,81	2,92
6-12 år							
Stockholm	86 139	2 351	26 985	1 577	2,73	5,84	3,47
Östra Mellansverige	66 568	1 730	27 025	1 213	2,60	4,49	3,14
Småland med öarna	37 794	788	14 545	508	2,08	3,49	2,48
Sydsverige	61 234	1 536	18 879	827	2,51	4,38	2,95
Västsverige	85 510	1 954	29 746	1 274	2,29	4,28	2,80
Norra Mellansverige	30 244	862	17 199	780	2,85	4,54	3,46
Mellersta Norrland	13 222	358	8 089	336	2,71	4,15	3,26
Övre Norrland	19 820	455	10 845	405	2,30	3,73	2,80
13-17 år							
Stockholm	65 217	1 712	15 055	894	2,63	5,94	3,25
Östra Mellansverige	61 149	1 493	15 777	752	2,44	4,77	2,92
Småland med öarna	36 037	708	8 643	341	1,96	3,95	2,35
Sydsverige	53 329	1 280	10 491	500	2,40	4,77	2,79
Västsverige	76 182	1 630	16 529	759	2,14	4,59	2,58
Norra Mellansverige	30 848	760	10 839	470	2,46	4,34	2,95
Mellersta Norrland	13 256	294	5 025	211	2,22	4,20	2,76
Övre Norrland	20 524	467	6 262	249	2,28	3,98	2,67
18-21 år							
Stockholm	36 200	642	5 353	306	1,77	5,72	2,28
Östra Mellansverige	31 908	437	4 905	187	1,37	3,81	1,70
Småland med öarna	19 698	188	2 753	75	0,95	2,72	1,17
Sydsverige	29 237	398	3 525	149	1,36	4,23	1,67
Västsverige	42 010	523	5 344	218	1,24	4,08	1,56
Norra Mellansverige	16 324	187	3 424	100	1,15	2,92	1,45
Mellersta Norrland	7 332	78	1 672	54	1,06	3,23	1,47
Övre Norrland	11 109	121	1 836	51	1,09	2,78	1,33
0-17 år							
Stockholm	231 366	5 959	84 320	4 462	2,58	5,29	3,30
Östra Mellansverige	175 680	4 401	79 016	3 653	2,51	4,62	3,16
Småland med öarna	98 612	1 997	42 676	1 575	2,03	3,69	2,53
Sydsverige	161 546	3 970	56 944	2 571	2,46	4,51	2,99
Västsverige	223 780	4 912	89 134	3 810	2,20	4,27	2,79
Norra Mellansverige	80 541	2 156	49 802	2 315	2,68	4,65	3,43
Mellersta Norrland	35 389	882	23 756	1 006	2,49	4,23	3,19
Övre Norrland	53 040	1 168	31 126	1 188	2,20	3,82	2,80
0-21 år							
Stockholm	267 566	6 601	89 673	4 768	2,47	5,32	3,18
Östra Mellansverige	207 588	4 838	83 921	3 840	2,33	4,58	2,98
Småland med öarna	118 310	2 185	45 429	1 650	1,85	3,63	2,34
Sydsverige	190 783	4 368	60 469	2 720	2,29	4,50	2,82
Västsverige	265 790	5 435	94 478	4 028	2,04	4,26	2,63
Norra Mellansverige	96 865	2 343	53 226	2 415	2,42	4,54	3,17
Mellersta Norrland	42 721	960	25 428	1 060	2,25	4,17	2,96
Övre Norrland	64 149	1 289	32 962	1 239	2,01	3,76	2,60

Tabell 5.1 b (forts.)

Barnets ålder NUTS-område	Barn med gifta föräldrar		Barn med samboföräldrar		Separationer per 100 barn bland		
	Antal barn (2005)	Antal barn vars föräldrar separerat 2006	Antal barn (2005)	Antal barn vars föräldrar separerat 2006	Gifta föräldrar	Sambo- föräldrar	Samtliga
Flickor							
0-5 år							
Stockholm	39 074	899	20 764	982	2,30	4,73	3,14
Östra Mellansverige	23 353	558	17 632	790	2,39	4,48	3,29
Småland med öarna	12 026	245	9 459	329	2,04	3,48	2,67
Sydsverige	22 823	550	13 379	632	2,41	4,72	3,27
Västsverige	30 151	633	20 737	828	2,10	3,99	2,87
Norra Mellansverige	9 414	252	10 648	525	2,68	4,93	3,87
Mellersta Norrland	4 437	120	5 264	224	2,70	4,26	3,55
Övre Norrland	6 257	134	6 893	268	2,14	3,89	3,06
6-12 år							
Stockholm	41 917	1 142	13 133	787	2,72	5,99	3,50
Östra Mellansverige	32 768	850	13 098	573	2,59	4,37	3,10
Småland med öarna	18 387	390	7 083	255	2,12	3,60	2,53
Sydsverige	29 905	737	9 160	383	2,46	4,18	2,87
Västsverige	41 815	994	14 513	601	2,38	4,14	2,83
Norra Mellansverige	14 899	416	8 474	391	2,79	4,61	3,45
Mellersta Norrland	6 443	171	3 920	177	2,65	4,52	3,36
Övre Norrland	9 628	215	5 279	194	2,23	3,67	2,74
13-17 år							
Stockholm	31 481	849	7 335	455	2,70	6,20	3,36
Östra Mellansverige	29 557	734	7 681	370	2,48	4,82	2,96
Småland med öarna	17 491	364	4 153	168	2,08	4,05	2,46
Sydsverige	25 685	632	5 083	233	2,46	4,58	2,81
Västsverige	36 730	768	7 920	368	2,09	4,65	2,54
Norra Mellansverige	14 790	411	5 263	236	2,78	4,48	3,23
Mellersta Norrland	6 420	138	2 423	109	2,15	4,50	2,79
Övre Norrland	9 883	235	3 031	124	2,38	4,09	2,78
18-21 år							
Stockholm	16 703	291	2 439	143	1,74	5,86	2,27
Östra Mellansverige	14 129	174	2 118	62	1,23	2,93	1,45
Småland med öarna	8 753	88	1 230	29	1,01	2,36	1,17
Sydsverige	13 283	173	1 622	72	1,30	4,44	1,64
Västsverige	18 869	221	2 411	78	1,17	3,24	1,41
Norra Mellansverige	7 250	76	1 489	34	1,05	2,28	1,26
Mellersta Norrland	3 179	31	732	23	0,98	3,14	1,38
Övre Norrland	4 875	56	779	25	1,15	3,21	1,43
0-17 år							
Stockholm	112 472	2 890	41 232	2 224	2,57	5,39	3,33
Östra Mellansverige	85 678	2 142	38 411	1 733	2,50	4,51	3,12
Småland med öarna	47 904	999	20 695	752	2,09	3,63	2,55
Sydsverige	78 413	1 919	27 622	1 248	2,45	4,52	2,99
Västsverige	108 696	2 395	43 170	1 797	2,20	4,16	2,76
Norra Mellansverige	39 103	1 079	24 385	1 152	2,76	4,72	3,51
Mellersta Norrland	17 300	429	11 607	510	2,48	4,39	3,25
Övre Norrland	25 768	584	15 203	586	2,27	3,85	2,86
0-21 år							
Stockholm	129 175	3 181	43 671	2 367	2,46	5,42	3,21
Östra Mellansverige	99 807	2 316	40 529	1 795	2,32	4,43	2,93
Småland med öarna	56 657	1 087	21 925	781	1,92	3,56	2,38
Sydsverige	91 696	2 092	29 244	1 320	2,28	4,51	2,82
Västsverige	127 565	2 616	45 581	1 875	2,05	4,11	2,59
Norra Mellansverige	46 353	1 155	25 874	1 186	2,49	4,58	3,24
Mellersta Norrland	20 479	460	12 339	533	2,25	4,32	3,03
Övre Norrland	30 643	640	15 982	611	2,09	3,82	2,68

Tabell 5.1 b (forts.)

Barnets ålder NUTS-område	Barn med gifta föräldrar		Barn med samboföräldrar		Separationer per 100 barn bland		
	Antal barn (2005)	Antal barn vars föräldrar separerat 2006	Antal barn (2005)	Antal barn vars föräldrar separerat 2006	Gifta föräldrar	Sambo- föräldrar	Samtliga
Pojkar							
0-5 år							
Stockholm	40 936	997	21 516	1 009	2,44	4,69	3,21
Östra Mellansverige	24 610	620	18 582	898	2,52	4,83	3,51
Småland med öarna	12 755	256	10 029	397	2,01	3,96	2,87
Sydsverige	24 160	604	14 195	612	2,50	4,31	3,17
Västssverige	31 937	695	22 122	949	2,18	4,29	3,04
Norra Mellansverige	10 035	282	11 116	540	2,81	4,86	3,89
Mellersta Norrland	4 474	110	5 378	235	2,46	4,37	3,50
Övre Norrland	6 439	112	7 126	266	1,74	3,73	2,79
6-12 år							
Stockholm	44 222	1 209	13 852	790	2,73	5,70	3,44
Östra Mellansverige	33 800	880	13 927	640	2,60	4,60	3,18
Småland med öarna	19 407	398	7 462	253	2,05	3,39	2,42
Sydsverige	31 329	799	9 719	444	2,55	4,57	3,03
Västssverige	43 695	960	15 233	673	2,20	4,42	2,77
Norra Mellansverige	15 345	446	8 725	389	2,91	4,46	3,47
Mellersta Norrland	6 779	187	4 169	159	2,76	3,81	3,16
Övre Norrland	10 192	240	5 566	211	2,35	3,79	2,86
13-17 år							
Stockholm	33 736	863	7 720	439	2,56	5,69	3,14
Östra Mellansverige	31 592	759	8 096	382	2,40	4,72	2,87
Småland med öarna	18 546	344	4 490	173	1,85	3,85	2,24
Sydsverige	27 644	648	5 408	267	2,34	4,94	2,77
Västssverige	39 452	862	8 609	391	2,18	4,54	2,61
Norra Mellansverige	16 058	349	5 576	234	2,17	4,20	2,69
Mellersta Norrland	6 836	156	2 602	102	2,28	3,92	2,73
Övre Norrland	10 641	232	3 231	125	2,18	3,87	2,57
18-21 år							
Stockholm	19 497	351	2 914	163	1,80	5,59	2,29
Östra Mellansverige	17 779	263	2 787	125	1,48	4,49	1,89
Småland med öarna	10 945	100	1 523	46	0,91	3,02	1,17
Sydsverige	15 954	225	1 903	77	1,41	4,05	1,69
Västssverige	23 141	302	2 933	140	1,31	4,77	1,70
Norra Mellansverige	9 074	111	1 935	66	1,22	3,41	1,61
Mellersta Norrland	4 153	47	940	31	1,13	3,30	1,53
Övre Norrland	6 234	65	1 057	26	1,04	2,46	1,25
0-17 år							
Stockholm	118 894	3 069	43 088	2 238	2,58	5,19	3,28
Östra Mellansverige	90 002	2 259	40 605	1 920	2,51	4,73	3,20
Småland med öarna	50 708	998	21 981	823	1,97	3,74	2,51
Sydsverige	83 133	2 051	29 322	1 323	2,47	4,51	3,00
Västssverige	115 084	2 517	45 964	2 013	2,19	4,38	2,81
Norra Mellansverige	41 438	1 077	25 417	1 163	2,60	4,58	3,35
Mellersta Norrland	18 089	453	12 149	496	2,50	4,08	3,14
Övre Norrland	27 272	584	15 923	602	2,14	3,78	2,75
0-21 år							
Stockholm	138 391	3 420	46 002	2 401	2,47	5,22	3,16
Östra Mellansverige	107 781	2 522	43 392	2 045	2,34	4,71	3,02
Småland med öarna	61 653	1 098	23 504	869	1,78	3,70	2,31
Sydsverige	99 087	2 276	31 225	1 400	2,30	4,48	2,82
Västssverige	138 225	2 819	48 897	2 153	2,04	4,40	2,66
Norra Mellansverige	50 512	1 188	27 352	1 229	2,35	4,49	3,10
Mellersta Norrland	22 242	500	13 089	527	2,25	4,03	2,91
Övre Norrland	33 506	649	16 980	628	1,94	3,70	2,53

Källa: Registret över totalbefolkningen (RTB) 2005 och 2006. Uppgifterna avser 31 december respektive år.

Separation = Som separerade år 2006 räknas boföräldrar som var folkbokförda på samma adress 2005-12-31 men på olika adresser 2006-12-31 och där ingen av boföräldrarna avlidit under året. I de fall bägge boföräldrarna emigrerat har de räknats som alltjämt sammanboende.

Familjetyp och separationer

Tabell 5.2 a

Föräldrarseparationer under år 2006 efter barnets kön och ålder samt familjetyp och föräldrarnas sammanboendeform. Hemmaboende barn och ungdomar, 0-21 år, 2005-12-31. Antal separationer per 100 barn

Parental separations during 2006 by child's sex and age, family type and parents' form of cohabitation. Children and young persons aged 0-21, 31-12-2005. Number and number of separations per 100 children

Ålder (2005)	Traditionella kärnfamiljer			Ombildade familjer			Samtliga
	Gifta	Sambor	Samtliga	Gifta	Sambor	Samtliga	
Båda könen							
0 år	1,53	3,28	2,40	4,43	5,30	4,97	2,64
1 år	1,91	4,27	2,96	5,30	7,30	6,41	3,30
2 år	2,09	4,30	3,00	5,21	7,25	6,30	3,32
3 år	2,19	4,16	2,93	5,41	8,08	6,71	3,31
4 år	2,32	4,34	3,02	5,50	7,25	6,32	3,36
5 år	2,27	4,19	2,89	6,20	7,41	6,75	3,32
6 år	2,12	4,02	2,68	5,77	8,02	6,73	3,14
7 år	2,30	3,89	2,75	5,68	8,08	6,68	3,20
8 år	2,14	4,10	2,67	6,15	7,22	6,58	3,13
9 år	2,19	3,87	2,63	5,46	6,46	5,86	3,03
10 år	2,00	3,68	2,43	5,31	7,84	6,31	2,92
11 år	2,14	3,92	2,56	5,70	7,53	6,37	3,05
12 år	2,16	3,85	2,55	5,73	6,67	6,07	3,01
13 år	2,11	4,03	2,52	5,10	6,83	5,69	2,94
14 år	2,09	4,03	2,48	5,34	6,98	5,89	2,93
15 år	2,09	3,92	2,44	5,09	6,99	5,70	2,87
16 år	1,96	4,46	2,35	4,86	6,41	5,34	2,74
17 år	1,79	4,69	2,19	4,56	6,21	5,04	2,56
18 år	1,51	4,01	1,83	3,68	5,48	4,13	2,11
19 år	1,17	4,03	1,51	2,14	4,17	2,65	1,64
20 år	0,90	3,58	1,19	2,73	4,07	3,04	1,37
21 år	0,88	3,28	1,12	2,00	2,54	2,12	1,21
1-5 år	2,16	4,25	2,96	5,54	7,45	6,50	3,32
6-12 år	2,15	3,90	2,61	5,68	7,39	6,35	3,07
13-17 år	2,01	4,17	2,40	5,00	6,72	5,55	2,82
18-21 år	1,17	3,82	1,48	2,81	4,47	3,21	1,67
0-17 år	2,08	4,02	2,64	5,35	7,07	6,05	3,04
0-21 år	1,94	4,01	2,49	4,98	6,88	5,71	2,86
Åldersstandardiserade tal							
0-17 år	2,07	4,05	2,63	5,36	7,08	6,07	-

Tabell 5.2 a (forts.)

Ålder (2005)	Traditionella kärnfamiljer			Ombildade familjer			Samtliga
	Gifta	Sambor	Samtliga	Gifta	Sambor	Samtliga	
Flickor							
0 år	1,52	3,24	2,37	4,76	5,09	4,97	2,61
1 år	1,90	4,14	2,90	5,75	7,11	6,49	3,25
2 år	2,14	4,27	3,01	5,44	7,43	6,50	3,35
3 år	2,11	4,08	2,86	5,03	8,76	6,87	3,26
4 år	2,18	4,32	2,92	5,94	7,53	6,69	3,31
5 år	2,19	4,02	2,78	5,87	7,72	6,72	3,22
6 år	2,12	3,83	2,63	5,76	8,08	6,76	3,09
7 år	2,26	4,25	2,83	5,58	8,01	6,58	3,26
8 år	2,05	4,12	2,61	6,17	7,24	6,60	3,08
9 år	2,29	3,75	2,67	5,67	5,80	5,72	3,05
10 år	2,01	3,57	2,40	5,70	7,77	6,51	2,94
11 år	2,13	4,05	2,58	5,81	7,53	6,45	3,08
12 år	2,15	3,70	2,50	5,61	7,08	6,13	2,98
13 år	2,19	4,25	2,64	4,65	7,23	5,53	3,02
14 år	2,17	4,16	2,56	5,61	7,05	6,11	3,05
15 år	2,17	3,90	2,49	5,37	7,38	6,03	2,97
16 år	2,07	4,41	2,44	4,25	6,56	4,96	2,77
17 år	1,83	4,68	2,22	4,33	6,03	4,83	2,56
18 år	1,51	3,77	1,80	3,78	4,68	4,01	2,06
19 år	1,06	3,66	1,36	1,45	3,62	2,01	1,43
20 år	0,82	3,33	1,09	2,72	3,14	2,81	1,25
21 år	0,79	3,13	1,02	2,30	2,42	2,32	1,13
0-17 år	2,09	3,99	2,63	5,36	7,16	6,09	3,05
0-21 år	1,95	3,97	2,49	5,00	6,94	5,76	2,87
Pojkar							
0 år	1,55	3,33	2,43	4,14	5,51	4,98	2,67
1 år	1,92	4,40	3,02	4,85	7,49	6,33	3,34
2 år	2,05	4,33	2,98	5,00	7,08	6,11	3,30
3 år	2,26	4,23	3,00	5,76	7,41	6,55	3,36
4 år	2,45	4,36	3,11	5,10	6,97	5,96	3,41
5 år	2,35	4,35	3,00	6,51	7,10	6,77	3,41
6 år	2,11	4,20	2,74	5,78	7,96	6,70	3,19
7 år	2,34	3,56	2,68	5,77	8,14	6,77	3,15
8 år	2,22	4,07	2,72	6,13	7,21	6,57	3,19
9 år	2,10	3,98	2,60	5,25	7,11	6,00	3,02
10 år	2,00	3,79	2,45	4,93	7,90	6,12	2,91
11 år	2,15	3,79	2,54	5,60	7,53	6,29	3,01
12 år	2,17	3,99	2,59	5,86	6,28	6,01	3,03
13 år	2,03	3,82	2,42	5,53	6,46	5,85	2,87
14 år	2,01	3,90	2,40	5,07	6,92	5,68	2,82
15 år	2,02	3,95	2,38	4,82	6,60	5,38	2,78
16 år	1,86	4,50	2,26	5,44	6,26	5,69	2,71
17 år	1,75	4,69	2,17	4,78	6,38	5,24	2,56
18 år	1,51	4,22	1,86	3,58	6,20	4,25	2,14
19 år	1,27	4,32	1,63	2,67	4,61	3,15	1,81
20 år	0,96	3,77	1,26	2,74	4,65	3,19	1,45
21 år	0,95	3,37	1,19	1,82	2,61	1,99	1,27
0-17 år	2,07	4,05	2,64	5,35	6,99	6,02	3,03
0-21 år	1,93	4,04	2,49	4,95	6,82	5,67	2,86

Källa: Registret över totalbefolkningen (RTB) 2005 och 2006. Uppgifterna avser 31 december respektive år.

Separation = Som separerade år 2006 räknas boföräldrar som var folkbokförda på samma adress 2005-12-31 men på olika adresser 2006-12-31 och där ingen av boföräldrarna avlidit under året. I de fall bägge boföräldrarna emigrerat har de räknats som alltjämt sammanboende.

Åldersstandardisering med åldersfördelning som gäller hela populationen barn

Tabell 5.2 b

Föräldrareparationer under år 2006 efter NUTS-område, kön och barnets ålder samt familjetyp och föräldrarnas sammanboendeform. Hemmaboende barn och ungdomar, 0-21 år, 2005-12-31. Antal separationer per 100 barn

Parental separations during 2006, by NUTS region, child's age and sex, family type and parents' form of cohabitation. Children and young people aged 0-21, 31-12-2005. Number of separations per 100 children

Barnets ålder NUTS-område	Traditionella kärnfamiljer			Ombildade familjer			Samtliga
	Gifta	Sambor	Samtliga	Gifta	Sambor	Samtliga	
Båda könen							
0-5 år							
Stockholm	2,13	4,31	2,86	5,76	7,96	6,78	3,18
Östra Mellansverige	2,22	4,27	3,07	4,92	7,09	6,10	3,41
Småland med öarna	1,59	3,36	2,35	6,97	6,36	6,64	2,77
Sydsverige	2,19	4,16	2,89	5,56	7,03	6,26	3,22
Västsverige	1,91	3,81	2,66	4,95	6,67	5,84	2,96
Norra Mellansverige	2,36	4,45	3,45	5,53	7,33	6,57	3,89
Mellersta Norrland	2,14	4,01	3,14	6,22	6,18	6,19	3,53
Övre Norrland	1,79	3,46	2,66	3,28	6,20	4,96	2,92
6-12 år							
Stockholm	2,32	5,22	2,98	6,44	9,01	7,32	3,47
Östra Mellansverige	2,25	3,78	2,67	5,57	7,54	6,39	3,15
Småland med öarna	1,71	3,12	2,08	5,97	5,48	5,76	2,47
Sydsverige	2,14	3,79	2,50	5,81	7,20	6,29	2,95
Västsverige	1,98	3,61	2,38	5,26	7,53	6,13	2,81
Norra Mellansverige	2,43	3,93	2,95	5,65	6,93	6,23	3,47
Mellersta Norrland	2,45	3,77	2,94	4,65	5,94	5,24	3,27
Övre Norrland	2,03	3,02	2,37	4,63	7,32	5,85	2,81
13-17 år							
Stockholm	2,20	5,64	2,80	5,66	7,14	6,07	3,25
Östra Mellansverige	2,13	4,03	2,49	4,77	7,26	5,59	2,92
Småland med öarna	1,69	3,56	2,02	4,71	5,52	4,99	2,35
Sydsverige	2,05	3,99	2,34	5,17	7,55	5,83	2,79
Västsverige	1,83	4,23	2,21	4,99	5,99	5,30	2,59
Norra Mellansverige	2,17	3,76	2,55	4,35	6,34	5,10	2,95
Mellersta Norrland	1,89	3,72	2,37	4,52	6,03	5,08	2,77
Övre Norrland	2,00	3,06	2,22	4,89	7,51	5,88	2,69
18-21 år							
Stockholm	1,57	5,89	2,08	3,37	5,01	3,72	2,28
Östra Mellansverige	1,22	3,70	1,51	2,74	4,22	3,13	1,70
Småland med öarna	0,83	2,43	1,00	2,63	4,10	3,00	1,17
Sydsverige	1,12	4,05	1,40	3,60	4,88	3,87	1,67
Västsverige	1,14	4,00	1,43	2,34	4,40	2,80	1,56
Norra Mellansverige	1,02	2,64	1,28	2,20	3,92	2,73	1,45
Mellersta Norrland	0,99	3,19	1,37	1,74	3,41	2,22	1,47
Övre Norrland	1,00	2,11	1,14	2,17	5,48	3,15	1,33
0-17 år							
Stockholm	2,22	4,82	2,89	5,99	8,13	6,75	3,30
Östra Mellansverige	2,20	4,06	2,75	5,11	7,30	6,04	3,17
Småland med öarna	1,67	3,32	2,15	5,72	5,82	5,76	2,53
Sydsverige	2,12	4,01	2,59	5,51	7,23	6,13	3,00
Västsverige	1,91	3,82	2,43	5,09	6,82	5,78	2,79
Norra Mellansverige	2,31	4,13	2,98	5,13	6,92	5,96	3,44
Mellersta Norrland	2,17	3,87	2,83	4,96	6,05	5,48	3,20
Övre Norrland	1,96	3,23	2,41	4,41	6,96	5,60	2,81
0-21 år							
Stockholm	2,13	4,88	2,79	5,58	7,88	6,35	3,18
Östra Mellansverige	2,05	4,04	2,59	4,77	7,08	5,71	2,98
Småland med öarna	1,53	3,26	1,99	5,28	5,70	5,45	2,34
Sydsverige	1,97	4,01	2,44	5,22	7,04	5,84	2,82
Västsverige	1,79	3,83	2,29	4,67	6,64	5,42	2,63
Norra Mellansverige	2,09	4,04	2,75	4,73	6,69	5,61	3,18
Mellersta Norrland	1,96	3,83	2,63	4,48	5,87	5,11	2,97
Övre Norrland	1,79	3,17	2,24	4,10	6,85	5,34	2,61

Tabell 5.2 b (forts.)

Barnets ålder NUTS-område	Traditionella kärnfamiljer			Ombildade familjer			Samtliga
	Gifta	Sambor	Samtliga	Gifta	Sambor	Samtliga	
Flickor							
0-5 år							
Stockholm	2,03	4,24	2,77	6,10	8,60	7,28	3,15
Östra Mellansverige	2,13	3,98	2,90	5,01	7,54	6,39	3,29
Småland med öarna	1,54	3,11	2,21	7,85	6,17	6,92	2,67
Sydsverige	2,17	4,30	2,93	5,13	7,79	6,38	3,26
Västsverige	1,85	3,69	2,58	5,15	6,22	5,70	2,87
Norra Mellansverige	2,36	4,53	3,50	5,02	7,15	6,27	3,88
Mellersta Norrland	2,23	3,90	3,12	6,51	6,35	6,41	3,56
Övre Norrland	1,98	3,61	2,82	3,59	5,69	4,83	3,06
6-12 år							
Stockholm	2,29	5,32	2,97	6,74	9,44	7,68	3,51
Östra Mellansverige	2,22	3,80	2,65	5,65	6,86	6,15	3,11
Småland med öarna	1,76	3,30	2,16	6,11	5,21	5,73	2,54
Sydsverige	2,11	3,61	2,44	5,50	6,92	5,98	2,87
Västsverige	2,04	3,44	2,38	5,55	7,41	6,27	2,83
Norra Mellansverige	2,34	3,93	2,89	5,75	7,37	6,49	3,47
Mellersta Norrland	2,47	4,12	3,07	4,05	6,30	5,06	3,36
Övre Norrland	1,98	2,93	2,30	4,42	7,62	5,85	2,75
13-17 år							
Stockholm	2,31	6,02	2,96	5,44	7,01	5,87	3,36
Östra Mellansverige	2,16	4,02	2,51	4,86	7,63	5,78	2,97
Småland med öarna	1,88	3,52	2,16	4,02	6,03	4,73	2,45
Sydsverige	2,13	3,79	2,38	5,09	7,50	5,75	2,81
Västsverige	1,82	4,21	2,20	4,42	6,31	5,01	2,55
Norra Mellansverige	2,45	3,99	2,82	4,85	6,21	5,37	3,22
Mellersta Norrland	1,86	3,91	2,39	4,21	6,48	5,05	2,79
Övre Norrland	2,04	3,00	2,24	5,57	8,03	6,56	2,80
18-21 år							
Stockholm	1,52	6,21	2,07	3,45	4,50	3,67	2,27
Östra Mellansverige	1,14	2,93	1,35	2,10	2,90	2,30	1,45
Småland med öarna	0,88	2,21	1,03	2,63	2,99	2,73	1,17
Sydsverige	1,09	4,18	1,38	3,46	5,44	3,88	1,64
Västsverige	1,05	3,19	1,27	2,52	3,44	2,73	1,41
Norra Mellansverige	0,95	2,15	1,14	1,87	2,75	2,14	1,26
Mellersta Norrland	0,84	2,99	1,21	2,22	3,85	2,70	1,38
Övre Norrland	1,05	2,41	1,22	2,22	6,41	3,39	1,43
0-17 år							
Stockholm	2,20	4,87	2,89	6,11	8,51	6,98	3,33
Östra Mellansverige	2,18	3,93	2,69	5,20	7,31	6,10	3,13
Småland med öarna	1,75	3,25	2,18	5,71	5,78	5,74	2,55
Sydsverige	2,13	3,99	2,59	5,26	7,40	6,02	2,99
Västsverige	1,91	3,70	2,40	5,04	6,69	5,70	2,76
Norra Mellansverige	2,39	4,22	3,06	5,25	6,98	6,06	3,52
Mellersta Norrland	2,18	3,98	2,88	4,69	6,36	5,48	3,25
Övre Norrland	2,00	3,26	2,45	4,65	7,00	5,77	2,87
0-21 år							
Stockholm	2,12	4,94	2,80	5,70	8,21	6,56	3,21
Östra Mellansverige	2,03	3,88	2,53	4,81	7,04	5,71	2,93
Småland med öarna	1,61	3,20	2,03	5,30	5,59	5,42	2,37
Sydsverige	1,98	4,00	2,44	5,02	7,26	5,78	2,82
Västsverige	1,78	3,67	2,26	4,70	6,48	5,38	2,60
Norra Mellansverige	2,15	4,10	2,82	4,82	6,70	5,67	3,25
Mellersta Norrland	1,97	3,92	2,68	4,38	6,20	5,21	3,03
Övre Norrland	1,85	3,22	2,30	4,33	6,96	5,53	2,69

Tabell 5.2 b (forts.)

Barnets ålder NUTS-område	Traditionella kärnfamiljer			Ombildade familjer			Samtliga
	Gifta	Sambor	Samtliga	Gifta	Sambor	Samtliga	
Pojkar							
0-5 år							
Stockholm	2,21	4,38	2,94	5,45	7,30	6,28	3,21
Östra Mellansverige	2,30	4,54	3,23	4,83	6,66	5,83	3,52
Småland med öarna	1,63	3,60	2,48	6,18	6,54	6,37	2,86
Sydsverige	2,20	4,03	2,86	5,97	6,32	6,14	3,17
Västssverige	1,96	3,91	2,74	4,77	7,10	5,97	3,04
Norra Mellansverige	2,36	4,37	3,40	6,00	7,50	6,87	3,89
Mellersta Norrland	2,06	4,12	3,17	5,91	6,00	5,96	3,51
Övre Norrland	1,60	3,32	2,49	2,98	6,74	5,10	2,79
6-12 år							
Stockholm	2,36	5,14	2,98	6,16	8,59	6,99	3,44
Östra Mellansverige	2,28	3,77	2,69	5,49	8,20	6,62	3,20
Småland med öarna	1,67	2,95	2,01	5,84	5,74	5,80	2,41
Sydsverige	2,16	3,97	2,56	6,10	7,47	6,58	3,04
Västssverige	1,92	3,77	2,37	4,96	7,64	6,00	2,78
Norra Mellansverige	2,51	3,94	3,00	5,54	6,50	5,97	3,48
Mellersta Norrland	2,44	3,44	2,80	5,24	5,61	5,42	3,18
Övre Norrland	2,07	3,11	2,43	4,83	7,06	5,86	2,87
13-17 år							
Stockholm	2,10	5,28	2,65	5,86	7,26	6,26	3,14
Östra Mellansverige	2,11	4,05	2,47	4,69	6,91	5,42	2,88
Småland med öarna	1,52	3,59	1,89	5,36	5,02	5,24	2,25
Sydsverige	1,98	4,17	2,30	5,24	7,59	5,90	2,77
Västssverige	1,83	4,25	2,23	5,55	5,67	5,59	2,62
Norra Mellansverige	1,92	3,55	2,31	3,89	6,46	4,84	2,70
Mellersta Norrland	1,92	3,54	2,35	4,82	5,59	5,11	2,74
Övre Norrland	1,96	3,11	2,21	4,27	6,95	5,24	2,58
18-21 år							
Stockholm	1,61	5,63	2,09	3,30	5,44	3,76	2,29
Östra Mellansverige	1,29	4,29	1,64	3,24	5,13	3,74	1,89
Småland med öarna	0,78	2,60	0,98	2,62	5,12	3,22	1,17
Sydsverige	1,16	3,93	1,41	3,71	4,45	3,86	1,69
Västssverige	1,22	4,68	1,56	2,20	5,13	2,86	1,70
Norra Mellansverige	1,08	3,02	1,39	2,47	4,85	3,20	1,61
Mellersta Norrland	1,10	3,35	1,49	1,40	3,07	1,85	1,53
Övre Norrland	0,95	1,89	1,07	2,13	4,78	2,95	1,25
0-17 år							
Stockholm	2,24	4,77	2,88	5,87	7,76	6,54	3,28
Östra Mellansverige	2,22	4,19	2,80	5,03	7,30	5,99	3,21
Småland med öarna	1,60	3,38	2,12	5,74	5,86	5,79	2,50
Sydsverige	2,11	4,03	2,59	5,75	7,07	6,23	3,00
Västssverige	1,90	3,93	2,45	5,13	6,94	5,86	2,82
Norra Mellansverige	2,24	4,06	2,91	5,01	6,85	5,86	3,36
Mellersta Norrland	2,15	3,77	2,78	5,22	5,75	5,47	3,15
Övre Norrland	1,92	3,21	2,38	4,18	6,91	5,43	2,75
0-21 år							
Stockholm	2,15	4,82	2,79	5,45	7,56	6,16	3,16
Östra Mellansverige	2,07	4,19	2,64	4,75	7,11	5,70	3,03
Småland med öarna	1,46	3,33	1,95	5,26	5,80	5,48	2,31
Sydsverige	1,96	4,03	2,43	5,41	6,85	5,90	2,82
Västssverige	1,79	3,97	2,33	4,64	6,80	5,45	2,66
Norra Mellansverige	2,03	3,99	2,69	4,64	6,69	5,55	3,11
Mellersta Norrland	1,95	3,74	2,59	4,58	5,54	5,01	2,92
Övre Norrland	1,73	3,13	2,18	3,89	6,74	5,15	2,54

Källa: Registret över totalbefolkningen (RTB) 2005 och 2006. Uppgifterna avser 31 december respektive år.

Separation = Som separerade år 2006 räknas boföräldrar som var folkbokförda på samma adress 2005-12-31 men på olika adresser 2006-12-31 och där ingen av boföräldrarna avlidit under året. I de fall bägge boföräldrarna emigrerat har de räknats som alljämt sammanboende.

Vårdnadsform efter separationen

Tabell 5.3.a

Gemensam och ensam vårdnad i slutet av mars 2007 för gemensamma barn till par som separerat år 2006 fördelat efter barnets ålder och kön samt föräldrarnas tidigare sammanboendeform. Hemmaboende barn och ungdomar 0-16 år, 2005-12-31. Antal

Joint and sole custody on 31-03-2007 for natural children of couples who separated in 2006 by child's age, sex and parents' previous form of cohabitation. Children living at home, aged 0-16, 31-12-2005.

Number

Ålder (2005) Kön	Giftna föräldrar			Samtliga	Samboföräldrar			Samtliga
	Gemensam vårdnad	Ensam vårdnad			Gemensam vårdnad	Ensam vårdnad		
		Mor	Far			Mor	Far	
Båda könen								
0 år	706	60	5	771	1 477	140	6	1 623
1 år	997	68	3	1 068	1 841	109	2	1 952
2 år	1 120	55	4	1 179	1 624	104	5	1 733
3 år	1 166	56	8	1 230	1 408	71	7	1 486
4 år	1 196	45	1	1 242	1 220	68	5	1 293
5 år	1 146	54	6	1 206	1 048	82	5	1 135
6 år	1 078	40	6	1 124	924	51	-	975
7 år	1 175	34	1	1 210	833	54	2	889
8 år	1 079	37	3	1 119	770	67	2	839
9 år	1 116	28	7	1 151	715	50	1	766
10 år	1 092	40	1	1 133	714	58	2	774
11 år	1 265	30	5	1 300	710	57	4	771
12 år	1 293	34	6	1 333	682	49	7	738
13 år	1 314	39	6	1 359	679	64	5	748
14 år	1 332	31	5	1 368	606	70	2	678
15 år	1 330	39	2	1 371	442	155	4	601
16 år	890	35	3	928	277	104	1	382
0 år	706	60	5	771	1 477	140	6	1 623
1-5 år	5 625	278	22	5 925	7 141	434	24	7 599
6-12 år	8 098	243	29	8 370	5 348	386	18	5 752
13-16 år	4 866	144	16	5 026	2 004	393	12	2 409
0-16 år	19 295	725	72	20 092	15 970	1 353	60	17 383
Flickor								
0 år	335	32	2	369	711	68	5	784
1 år	488	34	1	523	873	50	1	924
2 år	565	28	2	595	791	52	1	844
3 år	538	28	5	571	688	37	4	729
4 år	560	19	1	580	609	24	1	634
5 år	533	28	2	563	491	42	4	537
6 år	513	23	4	540	442	22	-	464
7 år	558	15	-	573	428	31	1	460
8 år	513	18	3	534	367	32	2	401
9 år	566	15	2	583	336	20	1	357
10 år	534	16	-	550	339	19	1	359
11 år	617	14	2	633	366	26	2	394
12 år	633	15	-	648	331	22	2	355
13 år	656	16	1	673	349	33	1	383
14 år	664	17	2	683	307	31	2	340
15 år	663	24	1	688	208	76	2	286
16 år	456	15	1	472	143	45	-	188
0-16 år	9 392	357	29	9 778	7 779	630	30	8 439

Tabell 5.3 a (forts.)

Ålder (2005) Kön	Giftna föräldrar			Samtliga	Samboföräldrar			Samtliga
	Gemensam vårdnad	Ensam vårdnad			Gemensam vårdnad	Ensam vårdnad		
		Mor	Far			Mor	Far	
Pojkar								
0 år	371	28	3	402	766	72	1	839
1 år	509	34	2	545	968	59	1	1 028
2 år	555	27	2	584	833	52	4	889
3 år	628	28	3	659	720	34	3	757
4 år	636	26	-	662	611	44	4	659
5 år	613	26	4	643	557	40	1	598
6 år	565	17	2	584	482	29	-	511
7 år	617	19	1	637	405	23	1	429
8 år	566	19	-	585	403	35	-	438
9 år	550	13	5	568	379	30	-	409
10 år	558	24	1	583	375	39	1	415
11 år	648	16	3	667	344	31	2	377
12 år	660	19	6	685	351	27	5	383
13 år	658	23	5	686	330	31	4	365
14 år	668	14	3	685	299	39	-	338
15 år	667	15	1	683	234	79	2	315
16 år	434	20	2	456	134	59	1	194
0-16 år	9 903	368	43	10 314	8 191	723	30	8 944

Källa: Registret över totalbefolkningen (RTB) 2005, 2006 och 2007. Uppgifterna avser 31 december 2005 och 2006 samt 31 mars 2007.

Tabell 5.3 b

Gemensam och ensam vårdnad i slutet av mars 2007 för gemensamma barn till par som separerat år 2006 fördelat efter barnets ålder och kön samt föräldrarnas tidigare sammanboendeform. Hemmaboende barn och ungdomar 0-16 år, 2005-12-31. Procent

Joint and sole custody on 31-03-2007 for natural children of couples who separated in 2006 by child's age, sex and parents' previous form of cohabitation. Children living at home, aged 0-16, 31-12-2005. Percent

Ålder (2005) Kön	Giftna föräldrar			Samtliga	Samboföräldrar			Samtliga
	Gemensam vårdnad	Ensam vårdnad			Gemensam vårdnad	Ensam vårdnad		
		Mor	Far			Mor	Far	
Båda könen								
0 år	92	8	1	100	91	9	0	100
1 år	93	6	0	100	94	6	0	100
2 år	95	5	0	100	94	6	0	100
3 år	95	5	1	100	95	5	0	100
4 år	96	4	0	100	94	5	0	100
5 år	95	4	0	100	92	7	0	100
6 år	96	4	1	100	95	5	-	100
7 år	97	3	0	100	94	6	0	100
8 år	96	3	0	100	92	8	0	100
9 år	97	2	1	100	93	7	0	100
10 år	96	4	0	100	92	7	0	100
11 år	97	2	0	100	92	7	1	100
12 år	97	3	0	100	92	7	1	100
13 år	97	3	0	100	91	9	1	100
14 år	97	2	0	100	89	10	0	100
15 år	97	3	0	100	74	26	1	100
16 år	96	4	0	100	73	27	0	100
0 år	92	8	1	100	91	9	0	100
1-5 år	95	5	0	100	94	6	0	100
6-12 år	97	3	0	100	93	7	0	100
13-16 år	97	3	0	100	83	16	0	100
0-16 år	96	4	0	100	92	8	0	100
Flickor								
0 år	91	9	1	100	91	9	1	100
1 år	93	7	0	100	94	5	0	100
2 år	95	5	0	100	94	6	0	100
3 år	94	5	1	100	94	5	1	100
4 år	97	3	0	100	96	4	0	100
5 år	95	5	0	100	91	8	1	100
6 år	95	4	1	100	95	5	-	100
7 år	97	3	-	100	93	7	0	100
8 år	96	3	1	100	92	8	0	100
9 år	97	3	0	100	94	6	0	100
10 år	97	3	-	100	94	5	0	100
11 år	97	2	0	100	93	7	1	100
12 år	98	2	-	100	93	6	1	100
13 år	97	2	0	100	91	9	0	100
14 år	97	2	0	100	90	9	1	100
15 år	96	3	0	100	73	27	1	100
16 år	97	3	0	100	76	24	-	100
0-16 år	96	4	0	100	92	7	0	100

Tabell 5.3 b (forts.)

Ålder (2005) Kön	Giftna föräldrar			Samtliga	Samboföräldrar			Samtliga	
	Gemensam vårdnad	Ensam vårdnad			Gemensam vårdnad	Ensam vårdnad			
		Mor	Far			Mor	Far		
Pojkar									
0 år	92	7	1	100	91	9	0	100	
1 år	93	6	0	100	94	6	0	100	
2 år	95	5	0	100	94	6	0	100	
3 år	95	4	0	100	95	4	0	100	
4 år	96	4	-	100	93	7	1	100	
5 år	95	4	1	100	93	7	0	100	
6 år	97	3	0	100	94	6	-	100	
7 år	97	3	0	100	94	5	0	100	
8 år	97	3	-	100	92	8	-	100	
9 år	97	2	1	100	93	7	-	100	
10 år	96	4	0	100	90	9	0	100	
11 år	97	2	0	100	91	8	1	100	
12 år	96	3	1	100	92	7	1	100	
13 år	96	3	1	100	90	8	1	100	
14 år	98	2	0	100	88	12	-	100	
15 år	98	2	0	100	74	25	1	100	
16 år	95	4	0	100	69	30	1	100	
0-16 år	96	4	0	100	92	8	0	100	

Källa: Registret över totalbefolkningen (RTB) 2005, 2006 och 2007. Uppgifterna avser 31 december 2005 och 2006 samt 31 mars 2007.

Bor skild från en av föräldrarna

Tabell 5.4 a

Boende bland barn som lever skilda från minst en av sina ursprungliga föräldrar efter kön och ålder. Hemmaboende barn 0-17 år, 2006-12-31. Antal

Place of residence among children living apart from at least one of their original parents, by sex and age. Children living at home, aged 0-17, 31-12-2006. Number

Kön Ålder	Barnet bor med mor			Barnet bor med far			Övriga	Samtliga
	Ensam- stående mor	Mor och styvförälder	Summa	Ensam- stående far	Far och styvförälder	Summa		
Båda könen								
0 år	8 088	348	8 436	326	14	340	108	8 884
1 år	8 273	199	8 472	587	10	597	178	9 247
2 år	9 557	358	9 915	1 017	25	1 042	155	11 112
3 år	11 145	661	11 806	1 449	66	1 515	176	13 497
4 år	12 387	1 043	13 430	1 828	138	1 966	205	15 601
5 år	13 133	1 603	14 736	2 241	211	2 452	238	17 426
6 år	14 364	2 384	16 748	2 573	316	2 889	294	19 931
7 år	14 923	3 009	17 932	2 808	405	3 213	327	21 472
8 år	15 828	3 580	19 408	3 190	587	3 777	344	23 529
9 år	17 060	4 386	21 446	3 692	733	4 425	395	26 266
10 år	18 758	5 255	24 013	4 127	902	5 029	479	29 521
11 år	21 207	6 244	27 451	4 616	1 135	5 751	514	33 716
12 år	23 850	7 235	31 085	5 445	1 404	6 849	588	38 522
13 år	25 988	8 047	34 035	5 981	1 578	7 559	707	42 301
14 år	27 999	8 970	36 969	6 869	1 829	8 698	826	46 493
15 år	29 445	9 412	38 857	7 414	2 041	9 455	962	49 274
16 år	30 697	9 664	40 361	7 987	2 168	10 155	1 051	51 567
17 år	29 290	8 931	38 221	7 918	2 127	10 045	922	49 188
1-5 år	54 495	3 864	58 359	7 122	450	7 572	952	66 883
6-12 år	125 990	32 093	158 083	26 451	5 482	31 933	2 941	192 957
13-17 år	143 419	45 024	188 443	36 169	9 743	45 912	4 468	238 823
0-17 år	331 992	81 329	413 321	70 068	15 689	85 757	8 469	507 547
Flickor								
0 år	4 012	177	4 189	138	8	146	43	4 378
1 år	4 003	104	4 107	289	6	295	102	4 504
2 år	4 584	182	4 766	457	11	468	77	5 311
3 år	5 453	322	5 775	680	29	709	85	6 569
4 år	6 088	532	6 620	854	64	918	105	7 643
5 år	6 445	816	7 261	987	96	1 083	109	8 453
6 år	6 934	1 188	8 122	1 148	139	1 287	139	9 548
7 år	7 324	1 501	8 825	1 276	180	1 456	141	10 422
8 år	7 872	1 787	9 659	1 444	251	1 695	173	11 527
9 år	8 447	2 207	10 654	1 608	339	1 947	202	12 803
10 år	9 329	2 687	12 016	1 795	421	2 216	229	14 461
11 år	10 453	3 174	13 627	2 094	525	2 619	254	16 500
12 år	11 880	3 695	15 575	2 395	620	3 015	267	18 857
13 år	12 893	4 048	16 941	2 564	718	3 282	331	20 554
14 år	14 132	4 471	18 603	2 941	800	3 741	411	22 755
15 år	14 987	4 806	19 793	3 154	892	4 046	446	24 285
16 år	15 734	4 851	20 585	3 473	895	4 368	509	25 462
17 år	14 799	4 553	19 352	3 320	841	4 161	439	23 952
0-17 år	165 369	41 101	206 470	30 617	6 835	37 452	4 062	247 984

Tabell 5.4 a (forts.)

Kön Ålder	Barnet bor med mor			Barnet bor med far			Övriga	Samtliga
	Ensam- stående mor	Mor och styvförälder	Summa	Ensam- stående far	Far och styvförälder	Summa		
Pojkar								
0 år	4 076	171	4 247	188	6	194	65	4 506
1 år	4 270	95	4 365	298	4	302	76	4 743
2 år	4 973	176	5 149	560	14	574	78	5 801
3 år	5 692	339	6 031	769	37	806	91	6 928
4 år	6 299	511	6 810	974	74	1 048	100	7 958
5 år	6 688	787	7 475	1 254	115	1 369	129	8 973
6 år	7 430	1 196	8 626	1 425	177	1 602	155	10 383
7 år	7 599	1 508	9 107	1 532	225	1 757	186	11 050
8 år	7 956	1 793	9 749	1 746	336	2 082	171	12 002
9 år	8 613	2 179	10 792	2 084	394	2 478	193	13 463
10 år	9 429	2 568	11 997	2 332	481	2 813	250	15 060
11 år	10 754	3 070	13 824	2 522	610	3 132	260	17 216
12 år	11 970	3 540	15 510	3 050	784	3 834	321	19 665
13 år	13 095	3 999	17 094	3 417	860	4 277	376	21 747
14 år	13 867	4 499	18 366	3 928	1 029	4 957	415	23 738
15 år	14 458	4 606	19 064	4 260	1 149	5 409	516	24 989
16 år	14 963	4 813	19 776	4 514	1 273	5 787	542	26 105
17 år	14 491	4 378	18 869	4 598	1 286	5 884	483	25 236
0-17 år	166 623	40 228	206 851	39 451	8 854	48 305	4 407	259 563

Källa: Registret över totalbefolkningen (RTB) 2006. Uppgifterna avser 2006-12-31.

Med ursprungliga föräldrar menas biologiska föräldrar eller, för adoptivbarn, adoptivföräldrar.

Familjer där mor och styvförälder respektive far och styvförälder är sambor ingår endast i de fall det finns gemensamma barn.

Övriga = Barn som bor med annan person som är i föräldrars ställe (ej biologisk/adoptivförälder).

Tabell 5.4 b

Boende bland barn som lever skilda från minst en av sina ursprungliga föräldrar efter kön och ålder. Hemmaboende barn, 0-17 år, 2006-12-31. Procent*Place of residence among children living apart from at least one of their original parents, by sex and age. Children living at home, aged 0-17, 31-12-2006. Percent*

Kön Ålder	Barnet bor med mor			Barnet bor med far			Övriga	Samtliga
	Ensam- stående mor	Mor och styvförälder	Summa	Ensam- stående far	Far och styvförälder	Summa		
Båda könen								
0 år	91	4	95	4	0	4	1	100
1 år	89	2	92	6	0	6	2	100
2 år	86	3	89	9	0	9	1	100
3 år	83	5	87	11	0	11	1	100
4 år	79	7	86	12	1	13	1	100
5 år	75	9	85	13	1	14	1	100
6 år	72	12	84	13	2	14	1	100
7 år	69	14	84	13	2	15	2	100
8 år	67	15	82	14	2	16	1	100
9 år	65	17	82	14	3	17	2	100
10 år	64	18	81	14	3	17	2	100
11 år	63	19	81	14	3	17	2	100
12 år	62	19	81	14	4	18	2	100
13 år	61	19	80	14	4	18	2	100
14 år	60	19	80	15	4	19	2	100
15 år	60	19	79	15	4	19	2	100
16 år	60	19	78	15	4	20	2	100
17 år	60	18	78	16	4	20	2	100
1-5 år	81	6	87	11	1	11	1	100
6-12 år	65	17	82	14	3	17	2	100
13-17 år	60	19	79	15	4	19	2	100
0-17 år	65	16	81	14	3	17	2	100
Flickor								
0 år	92	4	96	3	0	3	1	100
1 år	89	2	91	6	0	7	2	100
2 år	86	3	90	9	0	9	1	100
3 år	83	5	88	10	0	11	1	100
4 år	80	7	87	11	1	12	1	100
5 år	76	10	86	12	1	13	1	100
6 år	73	12	85	12	1	13	1	100
7 år	70	14	85	12	2	14	1	100
8 år	68	16	84	13	2	15	2	100
9 år	66	17	83	13	3	15	2	100
10 år	65	19	83	12	3	15	2	100
11 år	63	19	83	13	3	16	2	100
12 år	63	20	83	13	3	16	1	100
13 år	63	20	82	12	3	16	2	100
14 år	62	20	82	13	4	16	2	100
15 år	62	20	82	13	4	17	2	100
16 år	62	19	81	14	4	17	2	100
17 år	62	19	81	14	4	17	2	100
0-17 år	67	17	83	12	3	15	2	100

Tabell 5.4 b (forts.)

Kön Ålder	Barnet bor med mor			Barnet bor med far			Övriga	Samtliga
	Ensam- stående mor	Mor och styvförälder	Summa	Ensam- stående far	Far och styvförälder	Summa		
Pojkar								
0 år	90	4	94	4	0	4	1	100
1 år	90	2	92	6	0	6	2	100
2 år	86	3	89	10	0	10	1	100
3 år	82	5	87	11	1	12	1	100
4 år	79	6	86	12	1	13	1	100
5 år	75	9	83	14	1	15	1	100
6 år	72	12	83	14	2	15	1	100
7 år	69	14	82	14	2	16	2	100
8 år	66	15	81	15	3	17	1	100
9 år	64	16	80	15	3	18	1	100
10 år	63	17	80	15	3	19	2	100
11 år	62	18	80	15	4	18	2	100
12 år	61	18	79	16	4	19	2	100
13 år	60	18	79	16	4	20	2	100
14 år	58	19	77	17	4	21	2	100
15 år	58	18	76	17	5	22	2	100
16 år	57	18	76	17	5	22	2	100
17 år	57	17	75	18	5	23	2	100
0-17 år	64	15	80	15	3	19	2	100

Källa: Registret över totalbefolkningen (RTB) 2006. Uppgifterna avser 2006-12-31.

Med ursprungliga föräldrar menas biologiska föräldrar eller, för adoptivbarn, adoptivföräldrar.

Familjer där mor och styvförälder respektive far och styvförälder är sambor ingår endast i de fall det finns gemensamma barn.

Övriga = Barn som bor med annan person som är i föräldrars ställe (ej biologisk/adoptivförälder).

Tabell 5.4 c

Boende bland barn som lever skilda från minst en av sina ursprungliga föräldrar efter NUTS-område, kön samt barnets ålder. Hemmaboende barn 0-17 år, 2006-12-31. Antal*Place of residence among children living apart from at least one of their original parents, by NUTS region, child's sex and age. Children living at home, aged 0-17, 31-12-2006. Number*

Barnets ålder NUTS-område	Barnet bor med mor			Barnet bor med far			Övriga	Samtliga
	Ensam- stående mor	Mor och styvförälder	Summa	Ensam- stående far	Far och styvförälder	Summa		
Båda könen								
0-5 år								
Stockholm	17 602	940	18 542	2 183	97	2 280	156	20 978
Östra Mellansverige	10 132	738	10 870	1 154	86	1 240	215	12 325
Småland med öarna	3 975	337	4 312	529	24	553	96	4 961
Sydsverige	9 267	635	9 902	953	81	1 034	184	11 120
Västsverige	11 558	801	12 359	1 323	96	1 419	185	13 963
Norra Mellansverige	5 158	376	5 534	651	39	690	105	6 329
Mellersta Norrland	2 092	172	2 264	286	23	309	58	2 631
Övre Norrland	2 799	213	3 012	369	18	387	61	3 460
6-12 år								
Stockholm	30 725	6 165	36 890	6 368	1 291	7 659	333	44 882
Östra Mellansverige	21 709	5 782	27 491	4 622	958	5 580	628	33 699
Småland med öarna	8 751	2 625	11 376	2 111	447	2 558	274	14 208
Sydsverige	18 305	4 613	22 918	3 158	717	3 875	464	27 257
Västsverige	24 095	6 248	30 343	4 972	999	5 971	594	36 908
Norra Mellansverige	11 704	3 489	15 193	2 443	517	2 960	380	18 533
Mellersta Norrland	4 631	1 380	6 011	1 264	268	1 532	116	7 659
Övre Norrland	6 070	1 791	7 861	1 513	285	1 798	152	9 811
13-17 år								
Stockholm	32 809	8 258	41 067	7 780	2 215	9 995	625	51 687
Östra Mellansverige	24 459	8 273	32 732	6 291	1 761	8 052	1 004	41 788
Småland med öarna	10 818	3 813	14 631	3 053	749	3 802	431	18 864
Sydsverige	20 398	6 283	26 681	4 412	1 253	5 665	627	32 973
Västsverige	27 997	8 674	36 671	6 743	1 820	8 563	861	46 095
Norra Mellansverige	13 852	5 055	18 907	3 874	1 006	4 880	486	24 273
Mellersta Norrland	5 721	2 057	7 778	1 786	417	2 203	208	10 189
Övre Norrland	7 365	2 611	9 976	2 230	522	2 752	226	12 954
0-17 år								
Stockholm	81 136	15 363	96 499	16 331	3 603	19 934	1 114	117 547
Östra Mellansverige	56 300	14 793	71 093	12 067	2 805	14 872	1 847	87 812
Småland med öarna	23 544	6 775	30 319	5 693	1 220	6 913	801	38 033
Sydsverige	47 970	11 531	59 501	8 523	2 051	10 574	1 275	71 350
Västsverige	63 650	15 723	79 373	13 038	2 915	15 953	1 640	96 966
Norra Mellansverige	30 714	8 920	39 634	6 968	1 562	8 530	971	49 135
Mellersta Norrland	12 444	3 609	16 053	3 336	708	4 044	382	20 479
Övre Norrland	16 234	4 615	20 849	4 112	825	4 937	439	26 225

Tabell 5.4 c (forts.)

Barnets ålder NUTS-område	Barnet bor med mor			Barnet bor med far			Övriga	Samtliga
	Ensam- stående mor	Mor och styvförälder	Summa	Ensam- stående far	Far och styvförälder	Summa		
Flickor								
0-5 år								
Stockholm	8 651	460	9 111	1 045	44	1 089	83	10 283
Östra Mellansverige	4 952	365	5 317	528	39	567	110	5 994
Småland med öarna	1 961	175	2 136	228	11	239	44	2 419
Sydsverige	4 480	330	4 810	419	39	458	95	5 363
Västsverige	5 616	406	6 022	572	39	611	83	6 716
Norra Mellansverige	2 523	176	2 699	295	18	313	51	3 063
Mellersta Norrland	1 036	102	1 138	138	13	151	33	1 322
Övre Norrland	1 366	119	1 485	180	11	191	22	1 698
6-12 år								
Stockholm	15 027	3 126	18 153	2 963	598	3 561	176	21 890
Östra Mellansverige	10 698	2 917	13 615	1 983	451	2 434	304	16 353
Småland med öarna	4 355	1 309	5 664	914	198	1 112	138	6 914
Sydsverige	9 046	2 365	11 411	1 413	302	1 715	224	13 350
Västsverige	11 940	3 153	15 093	2 231	470	2 701	273	18 067
Norra Mellansverige	5 813	1 778	7 591	1 054	223	1 277	173	9 041
Mellersta Norrland	2 337	706	3 043	555	104	659	49	3 751
Övre Norrland	3 023	885	3 908	647	129	776	68	4 752
13-17 år								
Stockholm	16 549	4 123	20 672	3 423	946	4 369	313	25 354
Östra Mellansverige	12 417	4 099	16 516	2 680	759	3 439	466	20 421
Småland med öarna	5 635	1 925	7 560	1 273	319	1 592	211	9 363
Sydsverige	10 338	3 177	13 515	1 887	523	2 410	294	16 219
Västsverige	13 967	4 466	18 433	2 872	782	3 654	415	22 502
Norra Mellansverige	7 017	2 552	9 569	1 649	420	2 069	235	11 873
Mellersta Norrland	2 903	1 045	3 948	735	184	919	100	4 967
Övre Norrland	3 719	1 342	5 061	933	213	1 146	102	6 309
0-17 år								
Stockholm	40 227	7 709	47 936	7 431	1 588	9 019	572	57 527
Östra Mellansverige	28 067	7 381	35 448	5 191	1 249	6 440	880	42 768
Småland med öarna	11 951	3 409	15 360	2 415	528	2 943	393	18 696
Sydsverige	23 864	5 872	29 736	3 719	864	4 583	613	34 932
Västsverige	31 523	8 025	39 548	5 675	1 291	6 966	771	47 285
Norra Mellansverige	15 353	4 506	19 859	2 998	661	3 659	459	23 977
Mellersta Norrland	6 276	1 853	8 129	1 428	301	1 729	182	10 040
Övre Norrland	8 108	2 346	10 454	1 760	353	2 113	192	12 759

Tabell 5.4 c (forts.)

Barnets ålder NUTS-område	Barnet bor med mor			Barnet bor med far			Övriga	Samtliga
	Ensam- stående mor	Mor och styvförälder	Summa	Ensam- stående far	Far och styvförälder	Summa		
Pojkar								
0-5 år								
Stockholm	8 951	480	9 431	1 138	53	1 191	73	10 695
Östra Mellansverige	5 180	373	5 553	626	47	673	105	6 331
Småland med öarna	2 014	162	2 176	301	13	314	52	2 542
Sydsverige	4 787	305	5 092	534	42	576	89	5 757
Västsverige	5 942	395	6 337	751	57	808	102	7 247
Norra Mellansverige	2 635	200	2 835	356	21	377	54	3 266
Mellersta Norrland	1 056	70	1 126	148	10	158	25	1 309
Övre Norrland	1 433	94	1 527	189	7	196	39	1 762
6-12 år								
Stockholm	15 698	3 039	18 737	3 405	693	4 098	157	22 992
Östra Mellansverige	11 011	2 865	13 876	2 639	507	3 146	324	17 346
Småland med öarna	4 396	1 316	5 712	1 197	249	1 446	136	7 294
Sydsverige	9 259	2 248	11 507	1 745	415	2 160	240	13 907
Västsverige	12 155	3 095	15 250	2 741	529	3 270	321	18 841
Norra Mellansverige	5 891	1 711	7 602	1 389	294	1 683	207	9 492
Mellersta Norrland	2 294	674	2 968	709	164	873	67	3 908
Övre Norrland	3 047	906	3 953	866	156	1 022	84	5 059
13-17 år								
Stockholm	16 260	4 135	20 395	4 357	1 269	5 626	312	26 333
Östra Mellansverige	12 042	4 174	16 216	3 611	1 002	4 613	538	21 367
Småland med öarna	5 183	1 888	7 071	1 780	430	2 210	220	9 501
Sydsverige	10 060	3 106	13 166	2 525	730	3 255	333	16 754
Västsverige	14 030	4 208	18 238	3 871	1 038	4 909	446	23 593
Norra Mellansverige	6 835	2 503	9 338	2 225	586	2 811	251	12 400
Mellersta Norrland	2 818	1 012	3 830	1 051	233	1 284	108	5 222
Övre Norrland	3 646	1 269	4 915	1 297	309	1 606	124	6 645
0-17 år								
Stockholm	40 909	7 654	48 563	8 900	2 015	10 915	542	60 020
Östra Mellansverige	28 233	7 412	35 645	6 876	1 556	8 432	967	45 044
Småland med öarna	11 593	3 366	14 959	3 278	692	3 970	408	19 337
Sydsverige	24 106	5 659	29 765	4 804	1 187	5 991	662	36 418
Västsverige	32 127	7 698	39 825	7 363	1 624	8 987	869	49 681
Norra Mellansverige	15 361	4 414	19 775	3 970	901	4 871	512	25 158
Mellersta Norrland	6 168	1 756	7 924	1 908	407	2 315	200	10 439
Övre Norrland	8 126	2 269	10 395	2 352	472	2 824	247	13 466

Källa: Registret över totalbefolkningen (RTB) 2006. Uppgifterna avser 2006-12-31.

Med ursprungliga föräldrar menas biologiska föräldrar eller, för adoptivbarn, adoptivföräldrar.

Familjer där mor och styvförälder respektive far och styvförälder är sambor ingår endast i de fall det finns gemensamma barn.

Övriga = Barn som bor med annan person som är i föräldrars ställe (ej biologisk/adoptivförälder).

Tabell 5.4 d

Boende bland barn som lever skilda från minst en av sina ursprungliga föräldrar efter NUTS-område, kön samt barnets ålder. Hemmaboende barn 0-17 år, 2006-12-31. Procent*Place of residence among children living apart from at least one of their original parents, by NUTS region, child's sex and age. Children living at home, aged 0-17, 31-12-2006. Percent*

Barnets ålder NUTS-område	Barnet bor med mor			Barnet bor med far			Övriga	Samtliga
	Ensam- stående mor	Mor och styvförälder	Summa	Ensam- stående far	Far och styvförälder	Summa		
Båda könen								
0-5 år								
Stockholm	84	4	88	10	0	11	1	100
Östra Mellansverige	82	6	88	9	1	10	2	100
Småland med öarna	80	7	87	11	0	11	2	100
Sydsverige	83	6	89	9	1	9	2	100
Västsverige	83	6	89	9	1	10	1	100
Norra Mellansverige	81	6	87	10	1	11	2	100
Mellersta Norrland	80	7	86	11	1	12	2	100
Övre Norrland	81	6	87	11	1	11	2	100
6-12 år								
Stockholm	68	14	82	14	3	17	1	100
Östra Mellansverige	64	17	82	14	3	17	2	100
Småland med öarna	62	18	80	15	3	18	2	100
Sydsverige	67	17	84	12	3	14	2	100
Västsverige	65	17	82	13	3	16	2	100
Norra Mellansverige	63	19	82	13	3	16	2	100
Mellersta Norrland	60	18	78	17	3	20	2	100
Övre Norrland	62	18	80	15	3	18	2	100
13-17 år								
Stockholm	63	16	79	15	4	19	1	100
Östra Mellansverige	59	20	78	15	4	19	2	100
Småland med öarna	57	20	78	16	4	20	2	100
Sydsverige	62	19	81	13	4	17	2	100
Västsverige	61	19	80	15	4	19	2	100
Norra Mellansverige	57	21	78	16	4	20	2	100
Mellersta Norrland	56	20	76	18	4	22	2	100
Övre Norrland	57	20	77	17	4	21	2	100
0-17 år								
Stockholm	69	13	82	14	3	17	1	100
Östra Mellansverige	64	17	81	14	3	17	2	100
Småland med öarna	62	18	80	15	3	18	2	100
Sydsverige	67	16	83	12	3	15	2	100
Västsverige	66	16	82	13	3	16	2	100
Norra Mellansverige	63	18	81	14	3	17	2	100
Mellersta Norrland	61	18	78	16	3	20	2	100
Övre Norrland	62	18	80	16	3	19	2	100

Tabell 5.4 d (forts.)

Barnets ålder NUTS-område	Barnet bor med mor			Barnet bor med far			Övriga	Samtliga
	Ensam- stående mor	Mor och styvförälder	Summa	Ensam- stående far	Far och styvförälder	Summa		
Flickor								
0-5 år								
Stockholm	84	4	89	10	0	11	1	100
Östra Mellansverige	83	6	89	9	1	9	2	100
Småland med öarna	81	7	88	9	0	10	2	100
Sydsverige	84	6	90	8	1	9	2	100
Västsverige	84	6	90	9	1	9	1	100
Norra Mellansverige	82	6	88	10	1	10	2	100
Mellersta Norrland	78	8	86	10	1	11	2	100
Övre Norrland	80	7	87	11	1	11	1	100
6-12 år								
Stockholm	69	14	83	14	3	16	1	100
Östra Mellansverige	65	18	83	12	3	15	2	100
Småland med öarna	63	19	82	13	3	16	2	100
Sydsverige	68	18	85	11	2	13	2	100
Västsverige	66	17	84	12	3	15	2	100
Norra Mellansverige	64	20	84	12	2	14	2	100
Mellersta Norrland	62	19	81	15	3	18	1	100
Övre Norrland	64	19	82	14	3	16	1	100
13-17 år								
Stockholm	65	16	82	14	4	17	1	100
Östra Mellansverige	61	20	81	13	4	17	2	100
Småland med öarna	60	21	81	14	3	17	2	100
Sydsverige	64	20	83	12	3	15	2	100
Västsverige	62	20	82	13	3	16	2	100
Norra Mellansverige	59	21	81	14	4	17	2	100
Mellersta Norrland	58	21	79	15	4	19	2	100
Övre Norrland	59	21	80	15	3	18	2	100
0-17 år								
Stockholm	70	13	83	13	3	16	1	100
Östra Mellansverige	66	17	83	12	3	15	2	100
Småland med öarna	64	18	82	13	3	16	2	100
Sydsverige	68	17	85	11	2	13	2	100
Västsverige	67	17	84	12	3	15	2	100
Norra Mellansverige	64	19	83	13	3	15	2	100
Mellersta Norrland	63	18	81	14	3	17	2	100
Övre Norrland	64	18	82	14	3	17	2	100

Tabell 5.4 d (forts.)

Barnets ålder NUTS-område	Barnet bor med mor			Barnet bor med far			Övriga	Samtliga
	Ensam- stående mor	Mor och styvförälder	Summa	Ensam- stående far	Far och styvförälder	Summa		
Pojkar								
0-5 år								
Stockholm	84	4	88	11	0	11	1	100
Östra Mellansverige	82	6	88	10	1	11	2	100
Småland med öarna	79	6	86	12	1	12	2	100
Sydsverige	83	5	88	9	1	10	2	100
Västsverige	82	5	87	10	1	11	1	100
Norra Mellansverige	81	6	87	11	1	12	2	100
Mellersta Norrland	81	5	86	11	1	12	2	100
Övre Norrland	81	5	87	11	0	11	2	100
6-12 år								
Stockholm	68	13	81	15	3	18	1	100
Östra Mellansverige	63	17	80	15	3	18	2	100
Småland med öarna	60	18	78	16	3	20	2	100
Sydsverige	67	16	83	13	3	16	2	100
Västsverige	65	16	81	15	3	17	2	100
Norra Mellansverige	62	18	80	15	3	18	2	100
Mellersta Norrland	59	17	76	18	4	22	2	100
Övre Norrland	60	18	78	17	3	20	2	100
13-17 år								
Stockholm	62	16	77	17	5	21	1	100
Östra Mellansverige	56	20	76	17	5	22	3	100
Småland med öarna	55	20	74	19	5	23	2	100
Sydsverige	60	19	79	15	4	19	2	100
Västsverige	59	18	77	16	4	21	2	100
Norra Mellansverige	55	20	75	18	5	23	2	100
Mellersta Norrland	54	19	73	20	4	25	2	100
Övre Norrland	55	19	74	20	5	24	2	100
0-17 år								
Stockholm	68	13	81	15	3	18	1	100
Östra Mellansverige	63	16	79	15	3	19	2	100
Småland med öarna	60	17	77	17	4	21	2	100
Sydsverige	66	16	82	13	3	16	2	100
Västsverige	65	15	80	15	3	18	2	100
Norra Mellansverige	61	18	79	16	4	19	2	100
Mellersta Norrland	59	17	76	18	4	22	2	100
Övre Norrland	60	17	77	17	4	21	2	100

Källa: Registret över totalbefolkningen (RTB) 2006. Uppgifterna avser 2006-12-31.

Med ursprungliga föräldrar menas biologiska föräldrar eller, för adoptivbarn, adoptivföräldrar.

Familjer där mor och styvförälder respektive far och styvförälder är sambor ingår endast i de fall det finns gemensamma barn.

Övriga = Barn som bor med annan person som är i föräldrars ställe (ej biologisk/adoptivförälder).

Geografiskt avstånd mellan barn och föräldrar

Tabell 5.5 a

Avstånd till frånlevande förälder bland barn som lever skilda från en av sina biologiska föräldrar efter kön och ålder. Hemmaboende barn 1-17 år, 2006-12-31. Antal

Distance between child and natural parent living apart from the child, by sex and age. Children living at home, aged 1-17, 31-12-2006. Number

Kön Ålder Avstånd i km	Avstånd till far. Barnet bor med			Avstånd till mor. Barnet bor med			Samtliga
	Ensam- stående mor	Mor och styvförälder	Summa	Ensam- stående far	Far och styvförälder	Summa	
Flickor 1-5 år							
-4 km	10 916	454	11 370	1 378	50	1 428	12 798
5-49 km	8 390	607	8 997	1 062	66	1 128	10 125
50-199 km	1 923	207	2 130	157	15	172	2 302
200-499 km	966	109	1 075	97	15	112	1 187
500 km och mer	305	32	337	28	2	30	367
Uppgift saknas	3 971	539	4 510	281	34	315	4 825
Samtliga	26 471	1 948	28 419	3 003	182	3 185	31 604
Pojkar 1-5 år							
-4 km	11 818	432	12 250	1 695	65	1 760	14 010
5-49 km	8 732	643	9 375	1 242	86	1 328	10 703
50-199 km	1 983	213	2 196	213	19	232	2 428
200-499 km	1 059	132	1 191	100	10	110	1 301
500 km och mer	280	29	309	33	5	38	347
Uppgift saknas	3 936	449	4 385	304	39	343	4 728
Samtliga	27 808	1 898	29 706	3 587	224	3 811	33 517
Flickor 6-12 år							
-4 km	26 784	4 231	31 015	5 698	771	6 469	37 484
5-49 km	19 436	6 000	25 436	3 586	885	4 471	29 907
50-199 km	4 546	1 781	6 327	644	196	840	7 167
200-499 km	2 483	972	3 455	324	113	437	3 892
500 km och mer	689	292	981	81	36	117	1 098
Uppgift saknas	8 166	2 931	11 097	1 133	398	1 531	12 628
Samtliga	62 104	16 207	78 311	11 466	2 399	13 865	92 176
Pojkar 6-12 år							
-4 km	27 832	4 264	32 096	7 216	922	8 138	40 234
5-49 km	19 605	5 818	25 423	4 464	1 074	5 538	30 961
50-199 km	4 554	1 743	6 297	816	282	1 098	7 395
200-499 km	2 472	940	3 412	451	176	627	4 039
500 km och mer	737	269	1 006	134	46	180	1 186
Uppgift saknas	8 416	2 781	11 197	1 268	434	1 702	12 899
Samtliga	63 616	15 815	79 431	14 349	2 934	17 283	96 714
Flickor 13-17 år							
-4 km	26 802	5 545	32 347	6 167	1 062	7 229	39 576
5-49 km	24 407	8 901	33 308	5 222	1 514	6 736	40 044
50-199 km	6 048	2 593	8 641	1 184	443	1 627	10 268
200-499 km	3 397	1 577	4 974	554	245	799	5 773
500 km och mer	1 016	429	1 445	154	74	228	1 673
Uppgift saknas	10 784	3 657	14 441	2 007	754	2 761	17 202
Samtliga	72 454	22 702	95 156	15 288	4 092	19 380	114 536
Pojkar 13-17 år							
-4 km	26 923	5 535	32 458	8 382	1 462	9 844	42 302
5-49 km	23 206	8 536	31 742	7 141	2 129	9 270	41 012
50-199 km	5 630	2 540	8 170	1 610	562	2 172	10 342
200-499 km	3 219	1 438	4 657	838	362	1 200	5 857
500 km och mer	937	428	1 365	235	96	331	1 696
Uppgift saknas	10 867	3 786	14 653	2 332	930	3 262	17 915
Samtliga	70 782	22 263	93 045	20 538	5 541	26 079	119 124

Källa: Registret över totalbefolkningen (RTB) 2006. Uppgifterna avser 2006-12-31.

Tabell 5.5 b

Avstånd till frånlevande förälder bland barn som lever skilda från en av sina biologiska föräldrar efter kön och ålder. Hemmaboende barn 1-17 år, 2006-12-31. Procent*Distance between child and natural parent living apart from the child, by sex and age. Children living at home, aged 1-17, 31-12-2006. Percent*

Kön Ålder Avstånd i km	Avstånd till far. Barnet bor med			Avstånd till mor. Barnet bor med			Samtliga
	Ensam- stående mor	Mor och styvförälder	Summa	Ensam- stående far	Far och styvförälder	Summa	
Flickor 1-5 år							
-4 km	41	23	40	46	27	45	40
5-49 km	32	31	32	35	36	35	32
50-199 km	7	11	7	5	8	5	7
200-499 km	4	6	4	3	8	4	4
500 km och mer	1	2	1	1	1	1	1
Uppgift saknas	15	28	16	9	19	10	15
Samtliga	100	100	100	100	100	100	100
Pojkar 1-5 år							
-4 km	42	23	41	47	29	46	42
5-49 km	31	34	32	35	38	35	32
50-199 km	7	11	7	6	8	6	7
200-499 km	4	7	4	3	4	3	4
500 km och mer	1	2	1	1	2	1	1
Uppgift saknas	14	24	15	8	17	9	14
Samtliga	100	100	100	100	100	100	100
Flickor 6-12 år							
-4 km	43	26	40	50	32	47	41
5-49 km	31	37	32	31	37	32	32
50-199 km	7	11	8	6	8	6	8
200-499 km	4	6	4	3	5	3	4
500 km och mer	1	2	1	1	2	1	1
Uppgift saknas	13	18	14	10	17	11	14
Samtliga	100	100	100	100	100	100	100
Pojkar 6-12 år							
-4 km	44	27	40	50	31	47	42
5-49 km	31	37	32	31	37	32	32
50-199 km	7	11	8	6	10	6	8
200-499 km	4	6	4	3	6	4	4
500 km och mer	1	2	1	1	2	1	1
Uppgift saknas	13	18	14	9	15	10	13
Samtliga	100	100	100	100	100	100	100
Flickor 13-17 år							
-4 km	37	24	34	40	26	37	35
5-49 km	34	39	35	34	37	35	35
50-199 km	8	11	9	8	11	8	9
200-499 km	5	7	5	4	6	4	5
500 km och mer	1	2	2	1	2	1	1
Uppgift saknas	15	16	15	13	18	14	15
Samtliga	100	100	100	100	100	100	100
Pojkar 13-17 år							
-4 km	38	25	35	41	26	38	36
5-49 km	33	38	34	35	38	36	34
50-199 km	8	11	9	8	10	8	9
200-499 km	5	6	5	4	7	5	5
500 km och mer	1	2	1	1	2	1	1
Uppgift saknas	15	17	16	11	17	13	15
Samtliga	100	100	100	100	100	100	100

Källa: Registret över totalbefolkningen (RTB) 2006. Uppgifterna avser 2006-12-31.

Tabell 5.6 a

Avstånd till frånlevande förälder och frånlevande förälders födelseland bland barn som lever skilda från en av sina biologiska föräldrar efter boende. Hemmaboende barn 1-17 år, 2006-12-31. Antal. Båda könen

Distance between child and natural parent living apart from the child, by parent's country of birth, sex and age. Children living at home, aged 1-17, 31-12-2006. Number. Both sexes

Bakgrund Ålder Avstånd i km	Avstånd till far- Barnet bor med			Avstånd till mor- Barnet bor med			Samtliga
	Ensam- stående mor	Mor och styvförälder	Summa	Ensam- stående far	Far och styvförälder	Summa	
Svenskfödd far/mor 1-5 år							
-4 km	15 170	636	15 806	2 543	86	2 629	18 435
5-49 km	12 445	1 027	13 472	1 922	126	2 048	15 520
50-199 km	2 872	342	3 214	304	29	333	3 547
200-499 km	1 445	180	1 625	153	17	170	1 795
500 km och mer	425	52	477	51	7	58	535
Uppgift saknas	1 354	54	1 408	239	16	255	1 663
Samtliga	33 711	2 291	36 002	5 212	281	5 493	41 495
Utrikesfödd far/mor 1-5 år							
-4 km	7 558	247	7 805	529	29	558	8 363
5-49 km	4 672	220	4 892	381	26	407	5 299
50-199 km	1 033	76	1 109	65	5	70	1 179
200-499 km	579	60	639	44	8	52	691
500 km och mer	159	9	168	10	-	10	178
Uppgift saknas	1 301	55	1 356	150	11	161	1 517
Samtliga	15 302	667	15 969	1 179	79	1 258	17 227
Svenskfödd far/mor 6-12 år							
-4 km	40 880	7 196	48 076	11 199	1 449	12 648	60 724
5-49 km	30 413	10 278	40 691	6 983	1 717	8 700	49 391
50-199 km	6 914	2 906	9 820	1 249	389	1 638	11 458
200-499 km	3 582	1 504	5 086	603	230	833	5 919
500 km och mer	1 076	446	1 522	185	67	252	1 774
Uppgift saknas	4 368	761	5 129	1 295	267	1 562	6 691
Samtliga	87 233	23 091	110 324	21 514	4 119	25 633	135 957
Utrikesfödd far/mor 6-12 år							
-4 km	13 722	1 298	15 020	1 710	244	1 954	16 974
5-49 km	8 617	1 536	10 153	1 061	237	1 298	11 451
50-199 km	2 180	617	2 797	210	89	299	3 096
200-499 km	1 371	406	1 777	171	59	230	2 007
500 km och mer	350	115	465	30	15	45	510
Uppgift saknas	4 027	699	4 726	508	180	688	5 414
Samtliga	30 267	4 671	34 938	3 690	824	4 514	39 452
Svenskfödd far/mor 13-17 år							
-4 km	42 524	9 781	52 305	12 761	2 201	14 962	67 267
5-49 km	39 235	15 503	54 738	10 991	3 243	14 234	68 972
50-199 km	9 363	4 427	13 790	2 406	870	3 276	17 066
200-499 km	5 134	2 534	7 668	1 179	523	1 702	9 370
500 km och mer	1 516	709	2 225	330	145	475	2 700
Uppgift saknas	8 129	1 773	9 902	2 592	590	3 182	13 084
Samtliga	105 901	34 727	140 628	30 259	7 572	37 831	178 459
Utrikesfödd far/mor 13-17 år							
-4 km	11 186	1 296	12 482	1 779	320	2 099	14 581
5-49 km	8 352	1 924	10 276	1 357	398	1 755	12 031
50-199 km	2 301	706	3 007	383	133	516	3 523
200-499 km	1 466	476	1 942	211	83	294	2 236
500 km och mer	431	148	579	59	25	84	663
Uppgift saknas	5 453	1 138	6 591	825	333	1 158	7 749
Samtliga	29 189	5 688	34 877	4 614	1 292	5 906	40 783

Tabell 5.6 a (forts.)

Flickor

Girls

Bakgrund Ålder Avstånd i km	Avstånd till far. Barnet bor med			Avstånd till mor. Barnet bor med			Samtliga
	Ensam- stående mor	Mor och styvförälder	Summa	Ensam- stående far	Far och styvförälder	Summa	
Svenskfödd far/mor 1-5 år							
-4 km	7 263	347	7 610	1 121	37	1 158	8 768
5-49 km	6 079	507	6 586	901	56	957	7 543
50-199 km	1 401	173	1 574	131	12	143	1 717
200-499 km	679	81	760	78	11	89	849
500 km och mer	223	28	251	21	2	23	274
Uppgift saknas	648	33	681	113	9	122	803
Samtliga	16 293	1 169	17 462	2 365	127	2 492	19 954
Utrikesfödd far/mor 1-5 år							
-4 km	3 652	105	3 757	256	13	269	4 026
5-49 km	2 308	99	2 407	160	10	170	2 577
50-199 km	522	33	555	26	3	29	584
200-499 km	287	28	315	19	4	23	338
500 km och mer	82	4	86	7	-	7	93
Uppgift saknas	628	33	661	79	5	84	745
Samtliga	7 479	302	7 781	547	35	582	8 363
Svenskfödd far/mor 6-12 år							
-4 km	19 982	3 598	23 580	4 967	661	5 628	29 208
5-49 km	15 220	5 166	20 386	3 092	785	3 877	24 263
50-199 km	3 451	1 474	4 925	560	153	713	5 638
200-499 km	1 792	754	2 546	250	94	344	2 890
500 km och mer	520	227	747	69	31	100	847
Uppgift saknas	2 124	397	2 521	622	127	749	3 270
Samtliga	43 089	11 616	54 705	9 560	1 851	11 411	66 116
Utrikesfödd far/mor 6-12 år							
-4 km	6 795	632	7 427	729	110	839	8 266
5-49 km	4 210	833	5 043	492	98	590	5 633
50-199 km	1 091	306	1 397	83	43	126	1 523
200-499 km	691	216	907	73	19	92	999
500 km och mer	169	65	234	12	5	17	251
Uppgift saknas	1 938	358	2 296	234	89	323	2 619
Samtliga	14 894	2 410	17 304	1 623	364	1 987	19 291
Svenskfödd far/mor 13-17 år							
-4 km	21 280	4 917	26 197	5 392	925	6 317	32 514
5-49 km	20 141	7 947	28 088	4 635	1 347	5 982	34 070
50-199 km	4 834	2 226	7 060	1 033	394	1 427	8 487
200-499 km	2 651	1 325	3 976	467	217	684	4 660
500 km och mer	793	355	1 148	129	61	190	1 338
Uppgift saknas	4 070	857	4 927	1 228	294	1 522	6 449
Samtliga	53 769	17 627	71 396	12 884	3 238	16 122	87 518
Utrikesfödd far/mor 13-17 år							
-4 km	5 510	627	6 137	772	136	908	7 045
5-49 km	4 259	948	5 207	579	166	745	5 952
50-199 km	1 208	367	1 575	149	48	197	1 772
200-499 km	732	248	980	87	28	115	1 095
500 km och mer	219	74	293	25	13	38	331
Uppgift saknas	2 678	550	3 228	380	123	503	3 731
Samtliga	14 606	2 814	17 420	1 992	514	2 506	19 926

Tabell 5.6 a (forts.)

Pojkar

Boys

Bakgrund Ålder Avstånd i km	Avstånd till far. Barnet bor med			Avstånd till mor. Barnet bor med			Samtliga
	Ensam- stående mor	Mor och styvförälder	Summa	Ensam- stående far	Far och styvförälder	Summa	
Svenskfödd far/mor 1-5 år							
-4 km	7 907	289	8 196	1 422	49	1 471	9 667
5-49 km	6 366	520	6 886	1 021	70	1 091	7 977
50-199 km	1 471	169	1 640	173	17	190	1 830
200-499 km	766	99	865	75	6	81	946
500 km och mer	202	24	226	30	5	35	261
Uppgift saknas	706	21	727	126	7	133	860
Samtliga	17 418	1 122	18 540	2 847	154	3 001	21 541
Utrikesfödd far/mor 1-5 år							
-4 km	3 906	142	4 048	273	16	289	4 337
5-49 km	2 364	121	2 485	221	16	237	2 722
50-199 km	511	43	554	39	2	41	595
200-499 km	292	32	324	25	4	29	353
500 km och mer	77	5	82	3	-	3	85
Uppgift saknas	673	22	695	71	6	77	772
Samtliga	7 823	365	8 188	632	44	676	8 864
Svenskfödd far/mor 6-12 år							
-4 km	20 898	3 598	24 496	6 232	788	7 020	31 516
5-49 km	15 193	5 112	20 305	3 891	932	4 823	25 128
50-199 km	3 463	1 432	4 895	689	236	925	5 820
200-499 km	1 790	750	2 540	353	136	489	3 029
500 km och mer	556	219	775	116	36	152	927
Uppgift saknas	2 244	364	2 608	673	140	813	3 421
Samtliga	44 144	11 475	55 619	11 954	2 268	14 222	69 841
Utrikesfödd far/mor 6-12 år							
-4 km	6 927	666	7 593	981	134	1 115	8 708
5-49 km	4 407	703	5 110	569	139	708	5 818
50-199 km	1 089	311	1 400	127	46	173	1 573
200-499 km	680	190	870	98	40	138	1 008
500 km och mer	181	50	231	18	10	28	259
Uppgift saknas	2 089	341	2 430	274	91	365	2 795
Samtliga	15 373	2 261	17 634	2 067	460	2 527	20 161
Svenskfödd far/mor 13-17 år							
-4 km	21 244	4 864	26 108	7 369	1 276	8 645	34 753
5-49 km	19 094	7 556	26 650	6 356	1 896	8 252	34 902
50-199 km	4 529	2 201	6 730	1 373	476	1 849	8 579
200-499 km	2 483	1 209	3 692	712	306	1 018	4 710
500 km och mer	723	354	1 077	201	84	285	1 362
Uppgift saknas	4 059	916	4 975	1 364	296	1 660	6 635
Samtliga	52 132	17 100	69 232	17 375	4 334	21 709	90 941
Utrikesfödd far/mor 13-17 år							
-4 km	5 676	669	6 345	1 007	184	1 191	7 536
5-49 km	4 093	976	5 069	778	232	1 010	6 079
50-199 km	1 093	339	1 432	234	85	319	1 751
200-499 km	734	228	962	124	55	179	1 141
500 km och mer	212	74	286	34	12	46	332
Uppgift saknas	2 775	588	3 363	445	210	655	4 018
Samtliga	14 583	2 874	17 457	2 622	778	3 400	20 857

Källa: Registret över totalbefolkningen (RTB) 2006. Uppgifterna avser 2006-12-31.

Det är födelselandet hos den förälder som barnet inte lever med som visas. I tabellen har endast medtagits barn där frånlevande förälders födelseland är känt.

Tabell 5.6 b

Avstånd till frånlevande förälder och frånlevande förälders födelseland bland barn som lever skilda från en av sina biologiska föräldrar efter boende. Hemmaboende barn 1-17 år, 2006-12-31. Procent. Båda könen

Distance between child and natural parent living apart from the child, by parent's country of birth, sex and age. Children living at home, aged 1-17, 31-12-2006. Percent. Both sexes

Bakgrund Ålder Avstånd i km	Avstånd till far. Barnet bor med			Avstånd till mor. Barnet bor med			Samtliga
	Ensam- stående mor	Mor och styvförälder	Summa	Ensam- stående far	Far och styvförälder	Summa	
Svenskfödd far/mor 1-5 år							
-4 km	45	28	44	49	31	48	44
5-49 km	37	45	37	37	45	37	37
50-199 km	9	15	9	6	10	6	9
200-499 km	4	8	5	3	6	3	4
500 km och mer	1	2	1	1	2	1	1
Uppgift saknas	4	2	4	5	6	5	4
Samtliga	100	100	100	100	100	100	100
Utrikesfödd far/mor 1-5 år							
-4 km	49	37	49	45	37	44	49
5-49 km	31	33	31	32	33	32	31
50-199 km	7	11	7	6	6	6	7
200-499 km	4	9	4	4	10	4	4
500 km och mer	1	1	1	1	-	1	1
Uppgift saknas	9	8	8	13	14	13	9
Samtliga	100	100	100	100	100	100	100
Svenskfödd far/mor 6-12 år							
-4 km	47	31	44	52	35	49	45
5-49 km	35	45	37	32	42	34	36
50-199 km	8	13	9	6	9	6	8
200-499 km	4	7	5	3	6	3	4
500 km och mer	1	2	1	1	2	1	1
Uppgift saknas	5	3	5	6	6	6	5
Samtliga	100	100	100	100	100	100	100
Utrikesfödd far/mor 6-12 år							
-4 km	45	28	43	46	30	43	43
5-49 km	28	33	29	29	29	29	29
50-199 km	7	13	8	6	11	7	8
200-499 km	5	9	5	5	7	5	5
500 km och mer	1	2	1	1	2	1	1
Uppgift saknas	13	15	14	14	22	15	14
Samtliga	100	100	100	100	100	100	100
Svenskfödd far/mor 13-17 år							
-4 km	40	28	37	42	29	40	38
5-49 km	37	45	39	36	43	38	39
50-199 km	9	13	10	8	11	9	10
200-499 km	5	7	5	4	7	4	5
500 km och mer	1	2	2	1	2	1	2
Uppgift saknas	8	5	7	9	8	8	7
Samtliga	100	100	100	100	100	100	100
Utrikesfödd far/mor 13-17 år							
-4 km	38	23	36	39	25	36	36
5-49 km	29	34	29	29	31	30	30
50-199 km	8	12	9	8	10	9	9
200-499 km	5	8	6	5	6	5	5
500 km och mer	1	3	2	1	2	1	2
Uppgift saknas	19	20	19	18	26	20	19
Samtliga	100	100	100	100	100	100	100

Tabell 5.6 b (forts.)

Flickor

Girls

Bakgrund Ålder Avstånd i km	Avstånd till far. Barnet bor med			Avstånd till mor. Barnet bor med			Samtliga
	Ensam- stående mor	Mor och styvförälder	Summa	Ensam- stående far	Far och styvförälder	Summa	
Svenskfödd far/mor 1-5 år							
-4 km	45	30	44	47	29	46	44
5-49 km	37	43	38	38	44	38	38
50-199 km	9	15	9	6	9	6	9
200-499 km	4	7	4	3	9	4	4
500 km och mer	1	2	1	1	2	1	1
Uppgift saknas	4	3	4	5	7	5	4
Samtliga	100	100	100	100	100	100	100
Utrikesfödd far/mor 1-5 år							
-4 km	49	35	48	47	37	46	48
5-49 km	31	33	31	29	29	29	31
50-199 km	7	11	7	5	9	5	7
200-499 km	4	9	4	3	11	4	4
500 km och mer	1	1	1	1	-	1	1
Uppgift saknas	8	11	8	14	14	14	9
Samtliga	100	100	100	100	100	100	100
Svenskfödd far/mor 6-12 år							
-4 km	46	31	43	52	36	49	44
5-49 km	35	44	37	32	42	34	37
50-199 km	8	13	9	6	8	6	9
200-499 km	4	6	5	3	5	3	4
500 km och mer	1	2	1	1	2	1	1
Uppgift saknas	5	3	5	7	7	7	5
Samtliga	100	100	100	100	100	100	100
Utrikesfödd far/mor 6-12 år							
-4 km	46	26	43	45	30	42	43
5-49 km	28	35	29	30	27	30	29
50-199 km	7	13	8	5	12	6	8
200-499 km	5	9	5	4	5	5	5
500 km och mer	1	3	1	1	1	1	1
Uppgift saknas	13	15	13	14	24	16	14
Samtliga	100	100	100	100	100	100	100
Svenskfödd far/mor 13-17 år							
-4 km	40	28	37	42	29	39	37
5-49 km	37	45	39	36	42	37	39
50-199 km	9	13	10	8	12	9	10
200-499 km	5	8	6	4	7	4	5
500 km och mer	1	2	2	1	2	1	2
Uppgift saknas	8	5	7	10	9	9	7
Samtliga	100	100	100	100	100	100	100
Utrikesfödd far/mor 13-17 år							
-4 km	38	22	35	39	26	36	35
5-49 km	29	34	30	29	32	30	30
50-199 km	8	13	9	7	9	8	9
200-499 km	5	9	6	4	5	5	5
500 km och mer	1	3	2	1	3	2	2
Uppgift saknas	18	20	19	19	24	20	19
Samtliga	100	100	100	100	100	100	100

Tabell 5.6 b (forts.)

Pojkar

Boys

Bakgrund Ålder Avstånd i km	Avstånd till far. Barnet bor med			Avstånd till mor. Barnet bor med			Samtliga
	Ensam- stående mor	Mor och styvförälder	Summa	Ensam- stående far	Far och styvförälder	Summa	
Svenskfödd far/mor 1-5 år							
-4 km	45	26	44	50	32	49	45
5-49 km	37	46	37	36	45	36	37
50-199 km	8	15	9	6	11	6	8
200-499 km	4	9	5	3	4	3	4
500 km och mer	1	2	1	1	3	1	1
Uppgift saknas	4	2	4	4	5	4	4
Samtliga	100	100	100	100	100	100	100
Utrikesfödd far/mor 1-5 år							
-4 km	50	39	49	43	36	43	49
5-49 km	30	33	30	35	36	35	31
50-199 km	7	12	7	6	5	6	7
200-499 km	4	9	4	4	9	4	4
500 km och mer	1	1	1	0	-	0	1
Uppgift saknas	9	6	8	11	14	11	9
Samtliga	100	100	100	100	100	100	100
Svenskfödd far/mor 6-12 år							
-4 km	47	31	44	52	35	49	45
5-49 km	34	45	37	33	41	34	36
50-199 km	8	12	9	6	10	7	8
200-499 km	4	7	5	3	6	3	4
500 km och mer	1	2	1	1	2	1	1
Uppgift saknas	5	3	5	6	6	6	5
Samtliga	100	100	100	100	100	100	100
Utrikesfödd far/mor 6-12 år							
-4 km	45	29	43	47	29	44	43
5-49 km	29	31	29	28	30	28	29
50-199 km	7	14	8	6	10	7	8
200-499 km	4	8	5	5	9	5	5
500 km och mer	1	2	1	1	2	1	1
Uppgift saknas	14	15	14	13	20	14	14
Samtliga	100	100	100	100	100	100	100
Svenskfödd far/mor 13-17 år							
-4 km	41	28	38	42	29	40	38
5-49 km	37	44	38	37	44	38	38
50-199 km	9	13	10	8	11	9	9
200-499 km	5	7	5	4	7	5	5
500 km och mer	1	2	2	1	2	1	1
Uppgift saknas	8	5	7	8	7	8	7
Samtliga	100	100	100	100	100	100	100
Utrikesfödd far/mor 13-17 år							
-4 km	39	23	36	38	24	35	36
5-49 km	28	34	29	30	30	30	29
50-199 km	7	12	8	9	11	9	8
200-499 km	5	8	6	5	7	5	5
500 km och mer	1	3	2	1	2	1	2
Uppgift saknas	19	20	19	17	27	19	19
Samtliga	100	100	100	100	100	100	100

Källa: Registret över totalbefolkningen (RTB) 2006. Uppgifterna avser 2006-12-31.

Det är födelselandet hos den förälder som barnet inte lever med som visas. I tabellen har endast medtagits barn där frånlevande förälders födelseland är känt.

Växelvis boende

Tabell 5.7

Växelvis boende bland barn med underhållsstöd efter kön och ålder, december 2006.

Antal och procent

Alternate living among children with maintenance support, by sex and age, december 2006.

Number and percent

Ålder	Antal barn med underhållsstöd			Därav, antal som bor växelvis med far och mor			Andel (%) växelvis boende bland barn med underhållsstöd		
	Flickor	Pojkar	Totalt	Flickor	Pojkar	Totalt	Flickor	Pojkar	Totalt
0-2 år	11 946	5 722	6 224	785	375	410	6,6	6,6	6,6
3-5 år	24 180	11 897	12 283	3 937	1 855	2 082	16,3	15,6	17,0
6-8 år	33 985	16 532	17 453	5 315	2 473	2 842	15,6	15,0	16,3
9-11 år	46 133	22 643	23 490	6 355	3 012	3 343	13,8	13,3	14,2
12-14 år	65 796	32 264	33 532	6 726	3 124	3 602	10,2	9,7	10,7
15-17 år	78 978	38 982	39 996	4 673	2 103	2 570	5,9	5,4	6,4
0-17 år	261 018	128 040	132 978	27 791	12 942	14 849	10,6	10,1	11,2
18 år och äldre	22 544	10 692	11 852	562	230	332	2,5	2,2	2,8

Källa: Försäkringskassan

Tabell 5.8

Boende bland barn med separerade föräldrar efter kön och ålder, 2004/2005. Antal och procent

Living arrangements among children with separated parents, by sex and age, 2004/2005

Kön	Ålder	Bor enbart med mamma	Bor enbart med pappa	Bor mest med mamma, lite med pappa	Bor mest med pappa, lite med mamma	Bor växelvis lika mycket med båda föräldrar	Samtliga
Båda könen							
	0-5 år	72	1	8	3	17	100
	6-9 år	62	4	9	2	23	100
	10-12 år	54	11	7	3	26	100
	13-15 år	61	10	7	3	19	100
	16-17 år	63	13	5	3	17	100
	0-17 år	61	9	7	3	21	100
Flickor							
	0-5 år	67	1	13	5	15	100
	6-9 år	67	2	9	3	19	100
	10-12 år	56	9	8	1	26	100
	13-15 år	66	8	5	4	17	100
	16-17 år	68	7	6	2	17	100
	0-17 år	65	6	8	3	19	100
Pojkar							
	0-5 år	77	1	2	0	19	100
	6-9 år	56	6	9	2	29	100
	10-12 år	52	13	6	4	25	100
	13-15 år	56	11	8	2	22	100
	16-17 år	58	19	5	3	16	100
	0-17 år	58	11	6	3	22	100

Källa: Undersökningarna av levnadsförhållanden (ULF)

6. Barn vars föräldrar avlidit

Under år 2006 förlorade 3 400 barn någon eller båda sina föräldrar. Det är vanligare att uppleva sin pappas död än sin mammas död under barndomen. Omkring 2 300 barn förlorade sin pappa och omkring 1 000 barn förlorade sin mamma under år 2006. Det är väldigt ovanligt att barn förlorar båda sina föräldrar under ett och samma år.

Få förlorar en förälder under barndomen

Bland alla barn i åldrarna 0-17 år har närmare 25 000 eller 1,3 procent förlorat en eller båda sina föräldrar under sin barndom. De flesta av dessa barn har förlorat sin pappa. Nära 18 000 barn har förlorat sin pappa och omkring 7 000 barn har förlorat sin mamma. Omkring 250 barn har förlorat båda sina föräldrar under barndomen. Dessa antal har varit ungefär desamma under 2000-talet.

Antal barn som förlorat någon eller båda sina föräldrar under barndomen, efter ålder. 2006

Number of children who have lost one or both parents during their childhood, by age. 2006

Se även tabell 6.2 a

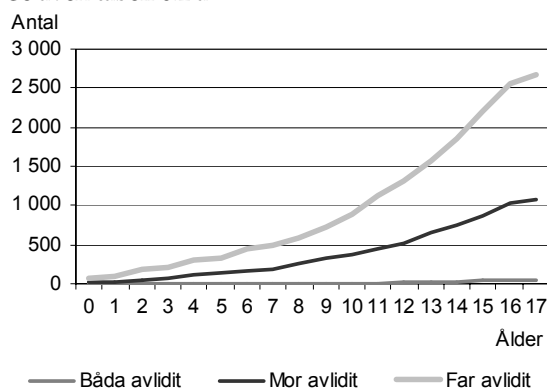

Källa: Registret över totalbefolkningen (RTB)

Det är ovanligare bland mindre barn att ha förlorat någon förälder. Av alla barn

upp till och med 5 år har omkring 400 barn förlorat en mamma och närmare 1 200 barn har förlorat en pappa. Ett fåtal barn i dessa åldrar har förlorat båda sina föräldrar. Totalt har 4 av 1000 barn mellan 0 och 5 år förlorat någon eller båda sina föräldrar.

Bland äldre barn är det något vanligare att ha förlorat någon förälder. I åldrarna 13-17 år har cirka 2,4 procent av barnen varit med om att deras mamma eller pappa har dött. Omkring 4 000 barn har förlorat sin mamma, närmare 11 000 barn har förlorat sin pappa och omkring 200 barn, 13-17 år, har förlorat båda sina föräldrar.

Andelen barn som har upplevt någon eller båda av sina föräldrars död skiljer sig endast lite mellan Sveriges NUTS-områden och varierar mellan 1,2 och 1,3 procent av barnen under 18 år. I Norra Mellansverige är andelen något högre medan den i Stockholm är något lägre.

Barn, 0-17 år, som förlorat någon eller båda sina föräldrar under barndomen efter NUTS-område. Andel. 2006

Children, 0-17 years, who have lost one or both parents during their childhood, by NUTS region. Percent. 2006

Se även tabell 6.2 b

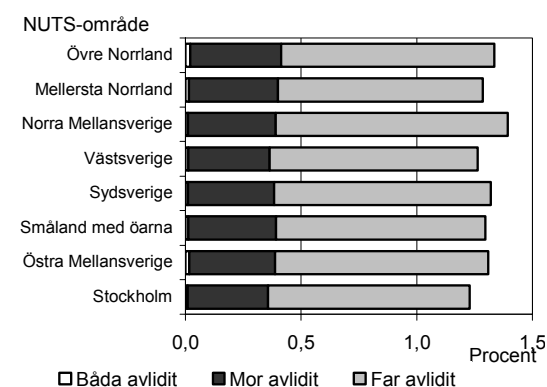

Källa: Registret över totalbefolkningen (RTB)

Tabell 6.1

Barn vars biologiska föräldrar avlidit under år 2006 efter kön, ålder och föräldrarnas sammanboendeform år 2005. Hemmaboende barn och ungdomar 0-21 år, 2005-12-31.
Antal

Children whose natural parents died in 2006, by sex, age, and parents' form of cohabitation in 2005. Children and young persons aged 0-21 living at home, 31-12-2005. Number

Ålder 2005	Antal barn totalt	Därav antal barn vars biologiska föräldrar/förälder avlidit under 2006				Antal per 1000 barn med förälder/föräldrar som avlidit
		Båda	Enbart mor	Enbart far	Summa	
Båda könen						
Barn med sammanboende biologiska föräldrar 2005						
0 år	92 649	-	9	23	32	0,3
1-5 år	419 631	1	101	194	296	0,7
6-12 år	512 850	4	257	427	688	1,3
13-17 år	388 941	2	296	561	859	2,2
18-21 år	198 734	5	218	419	642	3,2
0-17 år	1 414 071	7	663	1 205	1 875	1,3
0-21 år	1 612 805	12	881	1 624	2 517	1,6
Barn som bodde med ensamstående biologisk mor eller mor och styvförälder 2005						
0 år	8 231	-	3	6	9	1,1
1-5 år	59 296	-	27	106	133	2,2
6-12 år	166 409	-	86	309	395	2,4
13-17 år	186 347	-	169	523	692	3,7
18-21 år	91 678	-	136	373	509	5,6
0-17 år	420 283	-	285	944	1 229	2,9
0-21 år	511 961	-	421	1 317	1 738	3,4
Barn som bodde med ensamstående biologisk far eller far och styvförälder 2005						
0 år	354	-	-	-	-	-
1-5 år	7 327	-	2	6	8	1,1
6-12 år	32 621	-	40	35	75	2,3
13-17 år	44 956	-	66	67	133	3,0
18-21 år	23 113	-	47	63	110	4,8
0-17 år	85 258	-	108	108	216	2,5
0-21 år	108 371	-	155	171	326	3,0
Samtliga hemmaboende barn 2005						
0 år	101 352	-	12	29	41	0,4
1-5 år	487 271	1	132	308	441	0,9
6-12 år	714 894	4	391	790	1 185	1,7
13-17 år	624 698	2	550	1 196	1 748	2,8
18-21 år	318 538	5	413	862	1 280	4,0
0-17 år	1 928 215	7	1 085	2 323	3 415	1,8
0-21 år	2 246 753	12	1 498	3 185	4 695	2,1
Flickor						
Barn med sammanboende biologiska föräldrar 2005						
0 år	45 128	-	7	10	17	0,4
1-5 år	204 473	1	49	84	134	0,7
6-12 år	250 106	3	142	206	351	1,4
13-17 år	187 472	-	171	291	462	2,5
18-21 år	89 370	1	99	216	316	3,5
0-17 år	687 179	4	369	591	964	1,4
0-21 år	776 549	5	468	807	1 280	1,6
Barn som bodde med ensamstående biologisk mor eller mor och styvförälder 2005						
0 år	3 972	-	2	1	3	0,8
1-5 år	28 905	-	14	50	64	2,2
0-21 år	82 752	-	42	163	205	2,5
13-17 år	94 412	-	82	254	336	3,6
18-21 år	42 657	-	51	160	211	4,9
0-17 år	210 041	-	140	468	608	2,9
0-21 år	252 698	-	191	628	819	3,2

Tabell 6.1 (forts.)

Ålder 2005	Antal barn totalt	Därav antal barn vars biologiska föräldrar/förälder avlidit under 2006				Antal per 1000 barn med förälder/föräldrar som avlidit
		Båda	Enbart mor	Enbart far	Summa	
Flickor (forts.)						
Barn som bodde med ensamstående biologisk far eller far och styvförälder 2005						
0 år	158	-	-	-	-	-
1-5 år	3 363	-	1	1	2	0,6
6-12 år	14 467	-	14	15	29	2,0
13-17 år	19 090	-	29	22	51	2,7
18-21 år	8 979	-	21	20	41	4,6
0-17 år	37 078	-	44	38	82	2,2
0-21 år	46 057	-	65	58	123	2,7
Samtliga hemmaboende flickor 2005						
0 år	49 313	-	9	11	20	0,4
1-5 år	237 273	1	64	137	202	0,9
6-12 år	348 771	3	200	396	599	1,7
13-17 år	303 110	-	291	585	876	2,9
18-21 år	142 833	1	177	398	576	4,0
0-17 år	938 467	4	564	1 129	1 697	1,8
0-21 år	1 081 300	5	741	1 527	2 273	2,1
Pojkar						
Barn med sammanboende biologiska föräldrar 2005						
0 år	47 521	-	2	13	15	0,3
1-5 år	215 158	-	52	110	162	0,8
6-12 år	262 744	1	115	221	337	1,3
13-17 år	201 469	2	125	270	397	2,0
18-21 år	109 364	4	119	203	326	3,0
0-17 år	726 892	3	294	614	911	1,3
0-21 år	836 256	7	413	817	1 237	1,5
Barn som bodde med ensamstående biologisk mor eller mor och styvförälder 2005						
0 år	4 259	-	1	5	6	1,4
1-5 år	30 391	-	13	56	69	2,3
6-12 år	83 657	-	44	146	190	2,3
13-17 år	91 935	-	87	269	356	3,9
18-21 år	49 021	-	85	213	298	6,1
0-17 år	210 242	-	145	476	621	3,0
0-21 år	259 263	-	230	689	919	3,5
Barn som bodde med ensamstående biologisk far eller far och styvförälder 2005						
0 år	196	-	-	-	-	-
1-5 år	3 964	-	1	5	6	1,5
6-12 år	18 154	-	26	20	46	2,5
13-17 år	25 866	-	37	45	82	3,2
18-21 år	14 134	-	26	43	69	4,9
0-17 år	48 180	-	64	70	134	2,8
0-21 år	62 314	-	90	113	203	3,3
Samtliga hemmaboende pojkar 2005						
0 år	52 039	-	3	18	21	0,4
1-5 år	249 998	-	68	171	239	1,0
6-12 år	366 123	1	191	394	586	1,6
13-17 år	321 588	2	259	611	872	2,7
18-21 år	175 705	4	236	464	704	4,0
0-17 år	989 748	3	521	1 194	1 718	1,7
0-21 år	1 165 453	7	757	1 658	2 422	2,1

Källa: Registret över totalbefolkningen (RTB) 2005 och 2006. Uppgifterna avser 31 december respektive år.

I Samtliga hemmaboende barn ingår även omkring 14 000 barn som inte bodde med någon av sina ursprungliga föräldrar i slutet av år 2005.

Tabell 6.2 a

Barn vars biologiska föräldrar avlidit under barnets liv efter kön och ålder.

Barn och ungdomar 0-21 år, 2006-12-31. Antal och procent

Children whose natural parents died during child's life, by sex and age. Children and young persons aged 0-21, 31-12-2006. Number

Ålder 2006 Kön	Antal					Samtliga	Andel (%)					
	Barn vars biologiska föräldrar				Uppgift saknas		Barn vars biologiska föräldrar				Uppgift saknas	Samtliga
	Båda lever	Båda avlidit	Mor avlidit	Far avlidit			Båda lever	Båda avlidit	Mor avlidit	Far avlidit		
Båda könen												
0 år	104 686	-	19	68	1 505	106 278	98,5	-	0,0	0,1	1,4	100
1 år	100 760	-	25	99	2 029	102 913	97,9	-	0,0	0,1	2,0	100
2 år	100 871	-	43	188	1 989	103 091	97,8	-	0,0	0,2	1,9	100
3 år	99 123	-	79	207	2 170	101 579	97,6	-	0,1	0,2	2,1	100
4 år	96 099	1	113	296	2 213	98 722	97,3	0,0	0,1	0,3	2,2	100
5 år	91 709	1	138	337	2 268	94 453	97,1	0,0	0,1	0,4	2,4	100
6 år	91 256	-	163	448	2 330	94 197	96,9	-	0,2	0,5	2,5	100
7 år	88 871	5	185	497	2 458	92 016	96,6	0,0	0,2	0,5	2,7	100
8 år	89 637	3	249	583	2 652	93 124	96,3	0,0	0,3	0,6	2,8	100
9 år	90 361	8	320	734	2 808	94 231	95,9	0,0	0,3	0,8	3,0	100
10 år	94 706	10	376	895	2 862	98 849	95,8	0,0	0,4	0,9	2,9	100
11 år	102 224	9	448	1 120	3 082	106 883	95,6	0,0	0,4	1,0	2,9	100
12 år	110 561	19	520	1 307	3 277	115 684	95,6	0,0	0,4	1,1	2,8	100
13 år	115 009	27	648	1 569	3 541	120 794	95,2	0,0	0,5	1,3	2,9	100
14 år	120 433	24	758	1 857	3 701	126 773	95,0	0,0	0,6	1,5	2,9	100
15 år	122 264	47	874	2 195	4 071	129 451	94,4	0,0	0,7	1,7	3,1	100
16 år	122 748	54	1 025	2 565	4 525	130 917	93,8	0,0	0,8	2,0	3,5	100
17 år	115 579	49	1 082	2 671	4 584	123 965	93,2	0,0	0,9	2,2	3,7	100
18 år	111 954	71	1 204	2 857	4 985	121 071	92,5	0,1	1,0	2,4	4,1	100
19 år	103 894	88	1 334	3 023	5 979	114 318	90,9	0,1	1,2	2,6	5,2	100
20 år	100 884	83	1 444	3 218	6 989	112 618	89,6	0,1	1,3	2,9	6,2	100
21 år	96 604	117	1 495	3 597	8 268	110 081	87,8	0,1	1,4	3,3	7,5	100
1-5 år	488 562	2	398	1 127	10 669	500 758	97,6	0,0	0,1	0,2	2,1	100
6-12 år	667 616	54	2 261	5 584	19 469	694 984	96,1	0,0	0,3	0,8	2,8	100
13-17 år	596 033	201	4 387	10 857	20 422	631 900	94,3	0,0	0,7	1,7	3,2	100
18-21 år	413 336	359	5 477	12 695	26 221	458 088	90,2	0,1	1,2	2,8	5,7	100
0-17 år	1 856 897	257	7 065	17 636	52 065	1 933 920	96,0	0,0	0,4	0,9	2,7	100
0-21 år	2 270 233	616	12 542	30 331	78 286	2 392 008	94,9	0,0	0,5	1,3	3,3	100
Flickor												
0 år	50 815	-	7	36	736	51 594	98,5	-	0,0	0,1	1,4	100
1 år	49 055	-	11	47	1 070	50 183	97,8	-	0,0	0,1	2,1	100
2 år	48 973	-	26	92	1 075	50 166	97,6	-	0,1	0,2	2,1	100
3 år	48 098	-	42	101	1 281	49 522	97,1	-	0,1	0,2	2,6	100
4 år	46 730	-	58	143	1 319	48 250	96,8	-	0,1	0,3	2,7	100
5 år	44 488	-	67	153	1 239	45 947	96,8	-	0,1	0,3	2,7	100
6 år	44 220	-	71	205	1 192	45 688	96,8	-	0,2	0,4	2,6	100
7 år	43 371	3	86	236	1 210	44 906	96,6	0,0	0,2	0,5	2,7	100
8 år	43 359	2	122	289	1 343	45 115	96,1	0,0	0,3	0,6	3,0	100
9 år	43 922	1	158	357	1 436	45 874	95,7	0,0	0,3	0,8	3,1	100
10 år	46 285	5	194	457	1 472	48 413	95,6	0,0	0,4	0,9	3,0	100
11 år	49 637	4	223	541	1 549	51 954	95,5	0,0	0,4	1,0	3,0	100
12 år	54 126	7	260	650	1 616	56 659	95,5	0,0	0,5	1,1	2,9	100
13 år	56 237	12	317	765	1 755	59 086	95,2	0,0	0,5	1,3	3,0	100
14 år	58 492	9	372	914	1 820	61 607	94,9	0,0	0,6	1,5	3,0	100
15 år	59 238	22	427	1 081	2 011	62 779	94,4	0,0	0,7	1,7	3,2	100
16 år	59 745	24	494	1 249	2 233	63 745	93,7	0,0	0,8	2,0	3,5	100
17 år	56 100	22	531	1 338	2 245	60 236	93,1	0,0	0,9	2,2	3,7	100
18 år	54 196	30	579	1 409	2 493	58 707	92,3	0,1	1,0	2,4	4,2	100
19 år	50 740	53	623	1 486	3 176	56 078	90,5	0,1	1,1	2,6	5,7	100
20 år	48 889	35	695	1 540	3 726	54 885	89,1	0,1	1,3	2,8	6,8	100
21 år	46 753	52	693	1 775	4 383	53 656	87,1	0,1	1,3	3,3	8,2	100
0-17 år	902 891	111	3 466	8 654	26 602	941 724	95,9	0,0	0,4	0,9	2,8	100
0-21 år	1 103 469	281	6 056	14 864	40 380	1 165 050	94,7	0,0	0,5	1,3	3,5	100

Tabell 6.2 a (forts.)

Alder 2006 Kön	Antal					Andel (%)						
	Barn vars biologiska föräldrar				Uppgift saknas	Samtliga	Barn vars biologiska föräldrar				Uppgift saknas	Samtliga
	Båda lever	Båda avlidit	Mor avlidit	Far avlidit			Båda lever	Båda avlidit	Mor avlidit	Far avlidit		
Pojkar												
0 år	53 871	-	12	32	769	54 684	98,5	-	0,0	0,1	1,4	100
1 år	51 705	-	14	52	959	52 730	98,1	-	0,0	0,1	1,8	100
2 år	51 898	-	17	96	914	52 925	98,1	-	0,0	0,2	1,7	100
3 år	51 025	-	37	106	889	52 057	98,0	-	0,1	0,2	1,7	100
4 år	49 369	1	55	153	894	50 472	97,8	0,0	0,1	0,3	1,8	100
5 år	47 221	1	71	184	1 029	48 506	97,4	0,0	0,1	0,4	2,1	100
6 år	47 036	-	92	243	1 138	48 509	97,0	-	0,2	0,5	2,3	100
7 år	45 500	2	99	261	1 248	47 110	96,6	0,0	0,2	0,6	2,6	100
8 år	46 278	1	127	294	1 309	48 009	96,4	0,0	0,3	0,6	2,7	100
9 år	46 439	7	162	377	1 372	48 357	96,0	0,0	0,3	0,8	2,8	100
10 år	48 421	5	182	438	1 390	50 436	96,0	0,0	0,4	0,9	2,8	100
11 år	52 587	5	225	579	1 533	54 929	95,7	0,0	0,4	1,1	2,8	100
12 år	56 435	12	260	657	1 661	59 025	95,6	0,0	0,4	1,1	2,8	100
13 år	58 772	15	331	804	1 786	61 708	95,2	0,0	0,5	1,3	2,9	100
14 år	61 941	15	386	943	1 881	65 166	95,1	0,0	0,6	1,4	2,9	100
15 år	63 026	25	447	1 114	2 060	66 672	94,5	0,0	0,7	1,7	3,1	100
16 år	63 003	30	531	1 316	2 292	67 172	93,8	0,0	0,8	2,0	3,4	100
17 år	59 479	27	551	1 333	2 339	63 729	93,3	0,0	0,9	2,1	3,7	100
18 år	57 758	41	625	1 448	2 492	62 364	92,6	0,1	1,0	2,3	4,0	100
19 år	53 154	35	711	1 537	2 803	58 240	91,3	0,1	1,2	2,6	4,8	100
20 år	51 995	48	749	1 678	3 263	57 733	90,1	0,1	1,3	2,9	5,7	100
21 år	49 851	65	802	1 822	3 885	56 425	88,3	0,1	1,4	3,2	6,9	100
0-17 år	954 006	146	3 599	8 982	25 463	992 196	96,2	0,0	0,4	0,9	2,6	100
0-21 år	1 166 764	335	6 486	15 467	37 906	1 226 958	95,1	0,0	0,5	1,3	3,1	100

Källa: Registret över totalbefolkningen (RTB) 2006. Uppgifterna avser 2006-12-31.

I gruppen "Uppgift saknas" ingår adoptivbarn och andra barn som saknar uppgift om biologiska föräldrar.

Tabell 6.2 b

Barn vars biologiska föräldrar avlidit under barnets liv efter NUTS-område, kön samt barnets ålder.**Barn och ungdomar 0-21 år, 2006-12-31. Antal och procent**

*Children whose natural parents died during child's life, by NUTS region, and child's sex and age.
Children and young persons aged 0-21, 31-12-2006. Number and percent*

Barnets ålder efter NUTS-område	Antal					Andel (%)						
	Barn vars biologiska föräldrar				Uppgift saknas	Samtliga	Barn vars biologiska föräldrar				Uppgift saknas	Samtliga
	Båda lever	Båda avlidit	Mor avlidit	Far avlidit			Båda lever	Båda avlidit	Mor avlidit	Far avlidit		
Båda könen												
0-5 år												
Stockholm	144 299	-	107	304	3 739	148 449	97,2	-	0,1	0,2	2,5	100
Östra Mellansverige	95 910	-	63	184	1 718	97 875	98,0	-	0,1	0,2	1,8	100
Småland med öarna	49 061	-	32	85	797	49 975	98,2	-	0,1	0,2	1,6	100
Sydsverige	86 016	1	57	197	1 958	88 229	97,5	0,0	0,1	0,2	2,2	100
Västsverige	118 940	-	92	208	2 315	121 555	97,8	-	0,1	0,2	1,9	100
Norra Mellansverige	46 974	1	29	120	742	47 866	98,1	0,0	0,1	0,3	1,6	100
Mellersta Norrland	22 215	-	21	49	346	22 631	98,2	-	0,1	0,2	1,5	100
Övre Norrland	29 833	-	16	48	559	30 456	98,0	-	0,1	0,2	1,8	100
6-12 år												
Stockholm	142 945	8	518	1 189	5 170	149 830	95,4	0,0	0,3	0,8	3,5	100
Östra Mellansverige	113 165	8	367	973	3 139	117 652	96,2	0,0	0,3	0,8	2,7	100
Småland med öarna	59 251	12	183	465	1 470	61 381	96,5	0,0	0,3	0,8	2,4	100
Sydsverige	96 560	6	331	873	2 883	100 653	95,9	0,0	0,3	0,9	2,9	100
Västsverige	136 404	8	473	1 122	3 481	141 488	96,4	0,0	0,3	0,8	2,5	100
Norra Mellansverige	57 812	4	191	496	1 542	60 045	96,3	0,0	0,3	0,8	2,6	100
Mellersta Norrland	25 558	3	86	186	747	26 580	96,2	0,0	0,3	0,7	2,8	100
Övre Norrland	35 921	5	112	280	1 037	37 355	96,2	0,0	0,3	0,7	2,8	100
13-17 år												
Stockholm	115 467	35	845	2 176	5 206	123 729	93,3	0,0	0,7	1,8	4,2	100
Östra Mellansverige	102 924	49	772	1 832	3 262	108 839	94,6	0,0	0,7	1,7	3,0	100
Småland med öarna	55 923	10	431	989	1 550	58 903	94,9	0,0	0,7	1,7	2,6	100
Sydsverige	84 442	24	650	1 539	3 050	89 705	94,1	0,0	0,7	1,7	3,4	100
Västsverige	122 102	44	812	2 196	3 942	129 096	94,6	0,0	0,6	1,7	3,1	100
Norra Mellansverige	56 481	13	416	1 064	1 544	59 518	94,9	0,0	0,7	1,8	2,6	100
Mellersta Norrland	24 423	8	182	429	788	25 830	94,6	0,0	0,7	1,7	3,1	100
Övre Norrland	34 271	18	279	632	1 080	36 280	94,5	0,0	0,8	1,7	3,0	100
18-21 år												
Stockholm	76 941	62	999	2 504	7 131	87 637	87,8	0,1	1,1	2,9	8,1	100
Östra Mellansverige	73 329	67	985	2 196	3 980	80 557	91,0	0,1	1,2	2,7	4,9	100
Småland med öarna	39 111	26	479	1 128	1 937	42 681	91,6	0,1	1,1	2,6	4,5	100
Sydsverige	59 786	62	837	1 918	4 469	67 072	89,1	0,1	1,2	2,9	6,7	100
Västsverige	84 050	82	1 093	2 440	4 999	92 664	90,7	0,1	1,2	2,6	5,4	100
Norra Mellansverige	38 044	34	525	1 263	1 700	41 566	91,5	0,1	1,3	3,0	4,1	100
Mellersta Norrland	16 786	14	229	512	809	18 350	91,5	0,1	1,2	2,8	4,4	100
Övre Norrland	25 289	12	330	734	1 196	27 561	91,8	0,0	1,2	2,7	4,3	100
0-17 år												
Stockholm	402 711	43	1 470	3 669	14 115	422 008	95,4	0,0	0,3	0,9	3,3	100
Östra Mellansverige	311 999	57	1 202	2 989	8 119	324 366	96,2	0,0	0,4	0,9	2,5	100
Småland med öarna	164 235	22	646	1 539	3 817	170 259	96,5	0,0	0,4	0,9	2,2	100
Sydsverige	267 018	31	1 038	2 609	7 891	278 587	95,8	0,0	0,4	0,9	2,8	100
Västsverige	377 446	52	1 377	3 526	9 738	392 139	96,3	0,0	0,4	0,9	2,5	100
Norra Mellansverige	161 267	18	636	1 680	3 828	167 429	96,3	0,0	0,4	1,0	2,3	100
Mellersta Norrland	72 196	11	289	664	1 881	75 041	96,2	0,0	0,4	0,9	2,5	100
Övre Norrland	100 025	23	407	960	2 676	104 091	96,1	0,0	0,4	0,9	2,6	100
0-21 år												
Stockholm	479 652	105	2 469	6 173	21 246	509 645	94,1	0,0	0,5	1,2	4,2	100
Östra Mellansverige	385 328	124	2 187	5 185	12 099	404 923	95,2	0,0	0,5	1,3	3,0	100
Småland med öarna	203 346	48	1 125	2 667	5 754	212 940	95,5	0,0	0,5	1,3	2,7	100
Sydsverige	326 804	93	1 875	4 527	12 360	345 659	94,5	0,0	0,5	1,3	3,6	100
Västsverige	461 496	134	2 470	5 966	14 737	484 803	95,2	0,0	0,5	1,2	3,0	100
Norra Mellansverige	199 311	52	1 161	2 943	5 528	208 995	95,4	0,0	0,6	1,4	2,6	100
Mellersta Norrland	88 982	25	518	1 176	2 690	93 391	95,3	0,0	0,6	1,3	2,9	100
Övre Norrland	125 314	35	737	1 694	3 872	131 652	95,2	0,0	0,6	1,3	2,9	100

Tabell 6.2 b (forts.)

Barnets ålder efter NUTS-område	Antal					Andel (%)						
	Barn vars biologiska föräldrar				Uppgift saknas	Samtliga	Barn vars biologiska föräldrar				Uppgift saknas	Samtliga
	Båda lever	Båda avlidit	Mor avlidit	Far avlidit			Båda lever	Båda avlidit	Mor avlidit	Far avlidit		
Flickor												
0-5 år												
Stockholm	70 306	-	57	154	2 065	72 582	96,9	-	0,1	0,2	2,8	100
Östra Mellansverige	46 667	-	31	82	966	47 746	97,7	-	0,1	0,2	2,0	100
Småland med öarna	23 675	-	13	46	455	24 189	97,9	-	0,1	0,2	1,9	100
Sydsverige	41 548	-	40	102	1 066	42 756	97,2	-	0,1	0,2	2,5	100
Västsverige	57 639	-	40	101	1 274	59 054	97,6	-	0,1	0,2	2,2	100
Norra Mellansverige	22 810	-	12	51	392	23 265	98,0	-	0,1	0,2	1,7	100
Mellersta Norrland	10 977	-	12	21	194	11 204	98,0	-	0,1	0,2	1,7	100
Övre Norrland	14 537	-	6	15	308	14 866	97,8	-	0,0	0,1	2,1	100
6-12 år												
Stockholm	69 440	3	262	576	2 675	72 956	95,2	0,0	0,4	0,8	3,7	100
Östra Mellansverige	55 099	2	175	480	1 554	57 310	96,1	0,0	0,3	0,8	2,7	100
Småland med öarna	28 814	8	93	240	716	29 871	96,5	0,0	0,3	0,8	2,4	100
Sydsverige	46 946	3	167	448	1 419	48 983	95,8	0,0	0,3	0,9	2,9	100
Västsverige	66 371	2	224	543	1 813	68 953	96,3	0,0	0,3	0,8	2,6	100
Norra Mellansverige	28 340	1	89	230	771	29 431	96,3	0,0	0,3	0,8	2,6	100
Mellersta Norrland	12 474	-	48	82	357	12 961	96,2	-	0,4	0,6	2,8	100
Övre Norrland	17 436	3	56	136	513	18 144	96,1	0,0	0,3	0,7	2,8	100
13-17 år												
Stockholm	56 228	12	404	1 069	2 570	60 283	93,3	0,0	0,7	1,8	4,3	100
Östra Mellansverige	50 096	23	379	943	1 615	53 056	94,4	0,0	0,7	1,8	3,0	100
Småland med öarna	27 251	5	190	485	744	28 675	95,0	0,0	0,7	1,7	2,6	100
Sydsverige	41 097	15	326	771	1 541	43 750	93,9	0,0	0,7	1,8	3,5	100
Västsverige	59 256	23	402	1 059	1 919	62 659	94,6	0,0	0,6	1,7	3,1	100
Norra Mellansverige	27 426	5	205	515	742	28 893	94,9	0,0	0,7	1,8	2,6	100
Mellersta Norrland	11 859	3	90	191	395	12 538	94,6	0,0	0,7	1,5	3,2	100
Övre Norrland	16 599	3	145	314	538	17 599	94,3	0,0	0,8	1,8	3,1	100
18-21 år												
Stockholm	37 722	28	461	1 249	3 796	43 256	87,2	0,1	1,1	2,9	8,8	100
Östra Mellansverige	35 437	37	482	1 070	2 071	39 097	90,6	0,1	1,2	2,7	5,3	100
Småland med öarna	19 025	10	221	537	1 001	20 794	91,5	0,0	1,1	2,6	4,8	100
Sydsverige	29 309	29	397	927	2 501	33 163	88,4	0,1	1,2	2,8	7,5	100
Västsverige	40 705	34	513	1 227	2 640	45 119	90,2	0,1	1,1	2,7	5,9	100
Norra Mellansverige	18 184	18	251	608	805	19 866	91,5	0,1	1,3	3,1	4,1	100
Mellersta Norrland	8 083	8	119	241	382	8 833	91,5	0,1	1,3	2,7	4,3	100
Övre Norrland	12 113	6	146	351	582	13 198	91,8	0,0	1,1	2,7	4,4	100
0-17 år												
Stockholm	195 974	15	723	1 799	7 310	205 821	95,2	0,0	0,4	0,9	3,6	100
Östra Mellansverige	151 862	25	585	1 505	4 135	158 112	96,0	0,0	0,4	1,0	2,6	100
Småland med öarna	79 740	13	296	771	1 915	82 735	96,4	0,0	0,4	0,9	2,3	100
Sydsverige	129 591	18	533	1 321	4 026	135 489	95,6	0,0	0,4	1,0	3,0	100
Västsverige	183 266	25	666	1 703	5 006	190 666	96,1	0,0	0,3	0,9	2,6	100
Norra Mellansverige	78 576	6	306	796	1 905	81 589	96,3	0,0	0,4	1,0	2,3	100
Mellersta Norrland	35 310	3	150	294	946	36 703	96,2	0,0	0,4	0,8	2,6	100
Övre Norrland	48 572	6	207	465	1 359	50 609	96,0	0,0	0,4	0,9	2,7	100
0-21 år												
Stockholm	233 696	43	1 184	3 048	11 106	249 077	93,8	0,0	0,5	1,2	4,5	100
Östra Mellansverige	187 299	62	1 067	2 575	6 206	197 209	95,0	0,0	0,5	1,3	3,1	100
Småland med öarna	98 765	23	517	1 308	2 916	103 529	95,4	0,0	0,5	1,3	2,8	100
Sydsverige	158 900	47	930	2 248	6 527	168 652	94,2	0,0	0,6	1,3	3,9	100
Västsverige	223 971	59	1 179	2 930	7 646	235 785	95,0	0,0	0,5	1,2	3,2	100
Norra Mellansverige	96 760	24	557	1 404	2 710	101 455	95,4	0,0	0,5	1,4	2,7	100
Mellersta Norrland	43 393	11	269	535	1 328	45 536	95,3	0,0	0,6	1,2	2,9	100
Övre Norrland	60 685	12	353	816	1 941	63 807	95,1	0,0	0,6	1,3	3,0	100

Tabell 6.2 b (forts.)

Barnets ålder efter NUTS-område	Antal					Andel (%)						
	Barn vars biologiska föräldrar				Uppgift saknas	Samtliga	Barn vars biologiska föräldrar				Uppgift saknas	Samtliga
	Båda lever	Båda avlidit	Mor avlidit	Far avlidit			Båda lever	Båda avlidit	Mor avlidit	Far avlidit		
Pojkar												
0-5 år												
Stockholm	73 993	-	50	150	1 674	75 867	97,5	-	0,1	0,2	2,2	100
Östra Mellansverige	49 243	-	32	102	752	50 129	98,2	-	0,1	0,2	1,5	100
Småland med öarna	25 386	-	19	39	342	25 786	98,4	-	0,1	0,2	1,3	100
Sydsverige	44 468	1	17	95	892	45 473	97,8	0,0	0,0	0,2	2,0	100
Västsverige	61 301	-	52	107	1 041	62 501	98,1	-	0,1	0,2	1,7	100
Norra Mellansverige	24 164	1	17	69	350	24 601	98,2	0,0	0,1	0,3	1,4	100
Mellersta Norrland	11 238	-	9	28	152	11 427	98,3	-	0,1	0,2	1,3	100
Övre Norrland	15 296	-	10	33	251	15 590	98,1	-	0,1	0,2	1,6	100
6-12 år												
Stockholm	73 505	5	256	613	2 495	76 874	95,6	0,0	0,3	0,8	3,2	100
Östra Mellansverige	58 066	6	192	493	1 585	60 342	96,2	0,0	0,3	0,8	2,6	100
Småland med öarna	30 437	4	90	225	754	31 510	96,6	0,0	0,3	0,7	2,4	100
Sydsverige	49 614	3	164	425	1 464	51 670	96,0	0,0	0,3	0,8	2,8	100
Västsverige	70 033	6	249	579	1 668	72 535	96,6	0,0	0,3	0,8	2,3	100
Norra Mellansverige	29 472	3	102	266	771	30 614	96,3	0,0	0,3	0,9	2,5	100
Mellersta Norrland	13 084	3	38	104	390	13 619	96,1	0,0	0,3	0,8	2,9	100
Övre Norrland	18 485	2	56	144	524	19 211	96,2	0,0	0,3	0,7	2,7	100
13-17 år												
Stockholm	59 239	23	441	1 107	2 636	63 446	93,4	0,0	0,7	1,7	4,2	100
Östra Mellansverige	52 828	26	393	889	1 647	55 783	94,7	0,0	0,7	1,6	3,0	100
Småland med öarna	28 672	5	241	504	806	30 228	94,9	0,0	0,8	1,7	2,7	100
Sydsverige	43 345	9	324	768	1 509	45 955	94,3	0,0	0,7	1,7	3,3	100
Västsverige	62 846	21	410	1 137	2 023	66 437	94,6	0,0	0,6	1,7	3,0	100
Norra Mellansverige	29 055	8	211	549	802	30 625	94,9	0,0	0,7	1,8	2,6	100
Mellersta Norrland	12 564	5	92	238	393	13 292	94,5	0,0	0,7	1,8	3,0	100
Övre Norrland	17 672	15	134	318	542	18 681	94,6	0,1	0,7	1,7	2,9	100
18-21 år												
Stockholm	39 219	34	538	1 255	3 335	44 381	88,4	0,1	1,2	2,8	7,5	100
Östra Mellansverige	37 892	30	503	1 126	1 909	41 460	91,4	0,1	1,2	2,7	4,6	100
Småland med öarna	20 086	16	258	591	936	21 887	91,8	0,1	1,2	2,7	4,3	100
Sydsverige	30 477	33	440	991	1 968	33 909	89,9	0,1	1,3	2,9	5,8	100
Västsverige	43 345	48	580	1 213	2 359	47 545	91,2	0,1	1,2	2,6	5,0	100
Norra Mellansverige	19 860	16	274	655	895	21 700	91,5	0,1	1,3	3,0	4,1	100
Mellersta Norrland	8 703	6	110	271	427	9 517	91,4	0,1	1,2	2,8	4,5	100
Övre Norrland	13 176	6	184	383	614	14 363	91,7	0,0	1,3	2,7	4,3	100
0-17 år												
Stockholm	206 737	28	747	1 870	6 805	216 187	95,6	0,0	0,3	0,9	3,1	100
Östra Mellansverige	160 137	32	617	1 484	3 984	166 254	96,3	0,0	0,4	0,9	2,4	100
Småland med öarna	84 495	9	350	768	1 902	87 524	96,5	0,0	0,4	0,9	2,2	100
Sydsverige	137 427	13	505	1 288	3 865	143 098	96,0	0,0	0,4	0,9	2,7	100
Västsverige	194 180	27	711	1 823	4 732	201 473	96,4	0,0	0,4	0,9	2,3	100
Norra Mellansverige	82 691	12	330	884	1 923	85 840	96,3	0,0	0,4	1,0	2,2	100
Mellersta Norrland	36 886	8	139	370	935	38 338	96,2	0,0	0,4	1,0	2,4	100
Övre Norrland	51 453	17	200	495	1 317	53 482	96,2	0,0	0,4	0,9	2,5	100
0-21 år												
Stockholm	245 956	62	1 285	3 125	10 140	260 568	94,4	0,0	0,5	1,2	3,9	100
Östra Mellansverige	198 029	62	1 120	2 610	5 893	207 714	95,3	0,0	0,5	1,3	2,8	100
Småland med öarna	104 581	25	608	1 359	2 838	109 411	95,6	0,0	0,6	1,2	2,6	100
Sydsverige	167 904	46	945	2 279	5 833	177 007	94,9	0,0	0,5	1,3	3,3	100
Västsverige	237 525	75	1 291	3 036	7 091	249 018	95,4	0,0	0,5	1,2	2,8	100
Norra Mellansverige	102 551	28	604	1 539	2 818	107 540	95,4	0,0	0,6	1,4	2,6	100
Mellersta Norrland	45 589	14	249	641	1 362	47 855	95,3	0,0	0,5	1,3	2,8	100
Övre Norrland	64 629	23	384	878	1 931	67 845	95,3	0,0	0,6	1,3	2,8	100

Källa: Registret över totalbefolkningen (RTB) 2006. Uppgifterna avser 2006-12-31.

I gruppen "Uppgift saknas" ingår adoptivbarn och andra barn som saknar uppgift om biologiska föräldrar.

7. Boende

En majoritet, 58 procent, av alla barn under 18 år bor i villa. Därefter är flerfamiljshus vanligast. 29 procent av alla barn bor i flerfamiljshus och 13 procent bor i radhus eller kedjehus. Att bo i villa är vanligare bland äldre barn, barn med minst ett syskon och bland barn med sammanboende föräldrar.

Barn med ensamstående mamma bor ofta i flerfamiljshus

Barn med en ensamstående förälder bor ofta i flerfamiljshus. Det gäller 64 procent av alla dessa barn. Det är dock stora skillnader mellan barn som bor med ensamstående mamma och barn med ensamstående pappa. 70 procent av barnen med ensamstående mamma bor i flerfamiljshus medan 41 procent av barnen med ensamstående pappa gör det.

Typ av bostadshus bland barn 0–17 år som bor med en ensamstående förälder. 2004/2005. Procent

Type of housing among children aged 0–17, living with single parents. 2004/2005. Percent

Se även tabell 7.1

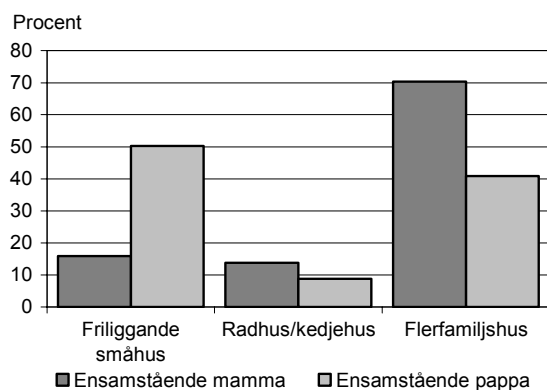

Källa: Undersökningarna om levnadsförhållanden (ULF)

Radhus vanligt i förorterna

Att bo i radhus eller kedjehus är vanligast i förortskommunerna till Stockholm, Göteborg och Malmö. I dessa områden bor 23 procent av barnen i

radhus eller kedjehus. I landsbygds- och glesbygdskommuner bor bara 5 procent av barnen i radhus eller kedjehus.

Ensam barn har oftast eget rum

Av alla barn 0-17 år bor 74 procent i bostäder där det finns tillräckligt många rum för att varje barn i familjen ska kunna ha ett eget rum.

Möjligheten till eget rum är vanligare ju färre barn det finns i familjen. 85 procent av alla ensam barn bor i bostäder där det finns utrymme till ett eget rum jämfört med 57 procent av barnen med två eller fler hemmaboende syskon.

Utrymme för eget rum till varje barn efter antal barn i familjen. 2004/2005. Procent

Space for own room for each child in the family, by number of children. 2004/2005. Percent

Se även tabell 7.2

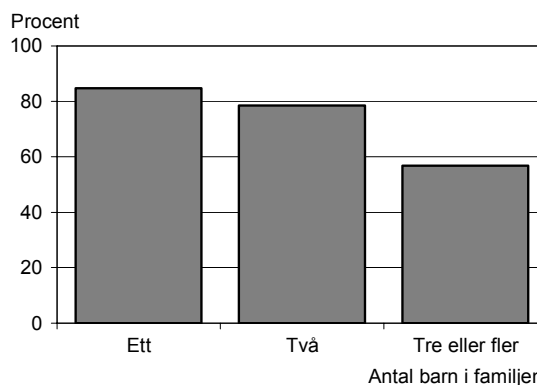

Källa: Undersökningarna om levnadsförhållanden (ULF)

Vilken typ av familj barnen bor i har också betydelse för om det finns utrymme för ett eget rum. Bland barn med sammanboende föräldrar har 79 procent möjlighet till ett eget rum. Utrymme för eget rum finns däremot endast för hälften av barnen med ensamstående förälder.

Hälften har tillgång till fritidshus

47 procent av alla barn under 18 år bor i familjer som har tillgång till fritidshus. Att familjen har tillgång till fritidshus är vanligare bland barn i glesbygd och i förorter till storstäderna. I glesbygdskommunerna är det oftast familjen själv som äger huset. I övriga delar av landet är det vanligast att en släkting äger huset.

Barn med sammanboende föräldrar bor oftare i familjer som har tillgång till fritidshus än barn med ensamstående förälder. Detta gäller i synnerhet andelen där familjen själv äger ett fritidshus. 7 procent av barnen med en ensamstående förälder bor i familjer som äger ett fritidshus jämfört med 17 procent av barnen med sammanboende föräldrar.

Tillgång till fritidshus bland barn 0–17 år efter kommungrupp. 2004/2005. Procent

Access to holiday home among children aged 0–17 by municipality group. 2004/2005. Percent

Se även tabell 7.2

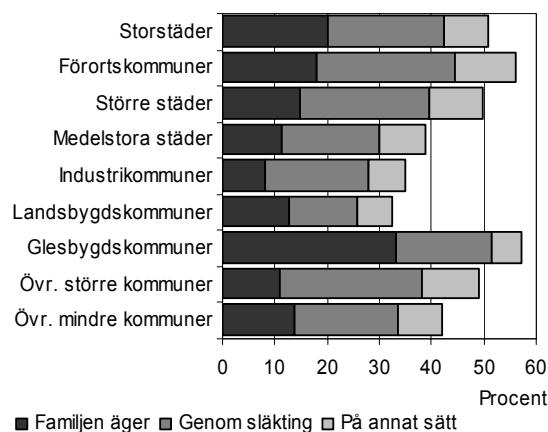

Källa: Undersökningarna om levnadsförhållanden (ULF)

Tabell 7.1 a

Typ av bostadshus för barn i olika familjer 2004/2005. Båda könen. Procent

Type of housing for children by type of family, 2004/2005. Both sexes. Percent

Barnets ålder Antal barn i familjen Familjetyp; Kommungrupp	Friliggande småhus +/-	Radhus/ kedjehus	Fler- familjs- hus	Samtliga	Antal barn i tusental ULF 04/05	
Alder						
0-5 år	53	3	12	35	100	583
6-12 år	59	2	12	28	100	732
13-17 år	62	2	13	25	100	619
0-17 år	58	1	13	29	100	1 935
Barn i familjer med						
1 hemmaboende barn 0-17 år	48	3	12	40	100	468
2 hemmaboende barn 0-17 år	62	2	12	26	100	944
3+ hemmaboende barn 0-17 år	61	2	13	26	100	582
Barn med sammanboende föräldrar	66	1	13	22	100	1 645
Därav: En förvärvsarbetsförälder	49	3	16	35	100	294
Två förvärvsarbetsföräldrar	72	1	12	16	100	1 326
Barn med ensamstående förälder	23	3	13	64	100	366
Därav: Ensamstående far	50	9	9	41	100	78
Ensamstående mor	16	3	14	70	100	287
Ensam barn	20	7	13	67	100	115
Förskolebarn från 2 år	58	3	13	29	100	512
Därav: Sammanboende föräldrar	63	3	13	24	100	457
Bägge föräldrarna förvärvsarbetar/studerar exklusive föräldralediga	66	3	13	21	100	322
En eller ingen av föräldrarna förvärvs- arbetar/studerar exkl föräldralediga	57	5	12	31	100	135
Ensamstående förälder	19	8	8	73	100	54
Skolbarn t o m 12 år	59	3	13	29	100	601
Därav: Sammanboende föräldrar	67	2	13	20	100	483
Bägge föräldrarna förvärvsarbetar/studerar exklusive föräldralediga	70	3	13	17	100	395
En eller ingen av föräldrarna förvärvs- arbetar/studerar exkl föräldralediga	53	6	13	35	100	89
Ensamstående förälder	23	6	13	64	100	117
Barn med sammanboende föräldrar med	66	1	13	22	100	1 645
Därav: Bägge arbetare	63	3	8	29	100	370
Mor arbetare, far tjänsteman	63	5	15	21	100	150
Far arbetare, mor tjänsteman	75	4	11	14	100	188
Bägge tjänstemän	66	2	16	18	100	591
Barnet ingår i						
Arbetsushåll	52	2	11	38	100	753
Tjänstemannahushåll	64	2	15	21	100	911
Barnet bor i						
Storstäder	28	3	12	60	100	317
Förortskommuner	50	4	23	27	100	351
Större städer	54	3	13	34	100	512
Medelstora städer	64	3	11	25	100	307
Industrikommuner	80	4	7	13	100	159
Landsbygdskommuner	88	4	5	6	100	102
Glesbygdskommuner	82	7	5	13	100	52
Övriga större kommuner	78	4	10	12	100	147
Övriga mindre kommuner	78	6	5	17	100	100
Samtliga barn 0-17 år	58	1	13	29	100	1 935

Källa: SCB, Undersökningarna av levnadsförhållanden (ULF).

Andelen som bor i friliggande småhus ges med 95-procentigt konfidensintervall.

För definition av de olika typerna av kommuner och begreppen arbetare och tjänstemän, se Fakta om statistiken.

Tabell 7.1 b

Typ av bostadshus för barn i olika familjer 2004/2005. Flickor. Procent

Type of housing for children by type of family, 2004/2005. Girls. Percent

Barnets ålder Antal barn i familjen Familjetyp; Kommungrupp	Friliggande småhus +/-	Radhus/ kedjehus	Fler- familjs- hus	Samtliga	Antal barn i tusental ULF 04/05	
Alder						
0-5 år	53	4	12	35	100	284
6-12 år	59	3	12	29	100	357
13-17 år	62	4	13	25	100	301
0-17 år	58	2	12	30	100	942
Barn i familjer med						
1 hemmaboende barn 0-17 år	50	4	10	40	100	232
2 hemmaboende barn 0-17 år	60	3	12	28	100	446
3+ hemmaboende barn 0-17 år	62	4	14	25	100	292
Barn med sammanboende föräldrar	66	2	12	22	100	791
Därav: En förvärvsarbetande förälder	50	5	14	36	100	140
Två förvärvsarbetande föräldrar	72	2	12	16	100	643
Barn med ensamstående förälder	23	5	13	64	100	188
Därav: Ensamstående far	49	14	3	48	100	35
Ensamstående mor	17	5	15	68	100	153
Ensam barn	25	10	12	63	100	58
Förskolebarn från 2 år	56	4	12	32	100	248
Därav: Sammanboende föräldrar	63	4	13	24	100	213
Bägge föräldrarna förvärvsarbetar/studerar exklusive föräldralediga	65	4	14	21	100	154
En eller ingen av föräldrarna förvärvs- arbetar/studerar exkl föräldralediga	57	7	9	33	100	59
Ensamstående förälder	16	10	8	76	100	36
Skolbarn t o m 12 år	59	4	12	29	100	294
Därav: Sammanboende föräldrar	68	4	12	20	100	234
Bägge föräldrarna förvärvsarbetar/studerar exklusive föräldralediga	70	4	12	18	100	192
En eller ingen av föräldrarna förvärvs- arbetar/studerar exkl föräldralediga	59	9	14	28	100	42
Ensamstående förälder	22	9	12	66	100	60
Barn med sammanboende föräldrar med	66	2	12	22	100	791
Därav: Bägge arbetare	62	4	7	31	100	172
Mor arbetare, far tjänsteman	63	7	16	22	100	75
Far arbetare, mor tjänsteman	75	6	12	13	100	87
Bägge tjänstemän	65	3	16	19	100	295
Barnet ingår i						
Arbetarhushåll	51	3	10	39	100	361
Tjänstemannahushåll	63	3	15	22	100	450
Barnet bor i						
Storstäder	28	5	13	59	100	153
Förortskommuner	51	5	20	29	100	178
Större städer	54	4	12	35	100	247
Medelstora städer	63	5	12	25	100	151
Industrikommuner	79	6	9	12	100	75
Landsbygdskommuner	89	5	7	4	100	48
Glesbygdskommuner	88	9	6	6	100	26
Övriga större kommuner	77	6	10	14	100	73
Övriga mindre kommuner	81	8	4	16	100	46
Samtliga barn 0-17 år	58	2	12	30	100	942

Källa: SCB, Undersökningarna av levnadsförhållanden (ULF).

Andelen som bor i friliggande småhus ges med 95-procentigt konfidensintervall.

För definition av de olika typerna av kommuner och begreppen arbetare och tjänstemän, se Fakta om statistiken.

Tabell 7.1 c

Typ av bostadshus för barn i olika familjer 2004/2005. Pojkar. Procent

Type of housing for children by type of family, 2004/2005. Boys. Percent

Barnets ålder Antal barn i familjen Familjetyp; Kommungrupp	Friliggande småhus +/-	Radhus/ kedjehus	Fler- familjs- hus	Samtliga	Antal barn i tusental ULF 04/05	
Alder						
0-5 år	53	4	12	35	100	299
6-12 år	60	3	13	27	100	375
13-17 år	61	3	13	26	100	318
0-17 år	58	2	13	29	100	993
Barn i familjer med						
1 hemmaboende barn 0-17 år	46	4	13	41	100	236
2 hemmaboende barn 0-17 år	63	3	12	25	100	498
3+ hemmaboende barn 0-17 år	61	4	13	26	100	290
Barn med sammanboende föräldrar	65	2	13	22	100	854
Därav: En förvärvsarbetsförälder	49	5	18	34	100	154
Två förvärvsarbetsföräldrar	72	2	12	16	100	683
Barn med ensamstående förälder	24	5	13	64	100	178
Därav: Ensamstående far	51	12	13	36	100	44
Ensamstående mor	14	5	13	73	100	134
Ensam barn	16	8	14	71	100	57
Förskolebarn från 2 år	60	4	13	27	100	263
Därav: Sammanboende föräldrar	63	4	13	24	100	245
Bägge föräldrarna förvärvsarbetar/studerar exklusive föräldralediga	66	4	13	21	100	168
En eller ingen av föräldrarna förvärvs- arbetar/studerar exkl föräldralediga	56	7	14	30	100	76
Ensamstående förälder	25	14	8	68	100	18
Skolbarn t o m 12 år	58	4	14	28	100	307
Därav: Sammanboende föräldrar	66	4	13	21	100	250
Bägge föräldrarna förvärvsarbetar/studerar exklusive föräldralediga	71	4	14	16	100	203
En eller ingen av föräldrarna förvärvs- arbetar/studerar exkl föräldralediga	47	9	12	41	100	47
Ensamstående förälder	24	9	15	61	100	58
Barn med sammanboende föräldrar med	65	2	13	22	100	854
Därav: Bägge arbetare	64	4	8	28	100	198
Mor arbetare, far tjänsteman	64	6	15	21	100	75
Far arbetare, mor tjänsteman	75	5	10	15	100	101
Bägge tjänstemän	66	3	17	17	100	297
Barnet ingår i						
Arbetsushåll	53	3	11	36	100	392
Tjänstemannahushåll	65	3	15	20	100	461
Barnet bor i						
Storstäder	29	4	11	61	100	164
Förortskommuner	50	5	26	24	100	173
Större städer	54	4	13	33	100	264
Medelstora städer	66	5	10	25	100	156
Industrikommuner	80	5	6	15	100	84
Landsbygdskommuner	88	5	4	9	100	54
Glesbygdskommuner	77	12	4	19	100	26
Övriga större kommuner	80	6	10	10	100	73
Övriga mindre kommuner	75	8	6	19	100	55
Samtliga barn 0-17 år	58	2	13	29	100	993

Källa: SCB, Undersökningarna av levnadsförhållanden (ULF).

Andelen som bor i friliggande småhus ges med 95-procentigt konfidensintervall.

För definition av de olika typerna av kommuner och begreppen arbetare och tjänstemän, se Fakta om statistiken.

Tabell 7.2 a

Tillgång till fritidshus och utrymmesstandard i permanentbostaden för barn i olika familjer 2004/2005. Båda könen. Procent

Holiday homes and space in permanent residence for children by type of family, 2004/2005. Both sexes. Percent

Barnets ålder Antal barn i familjen Familjetyp; Kommungrupp	Har tillgång till fritidshus			Utrymme för eget rum åt varje barn	Antal barn i tusental ULF 04/05
	Som familjen äger	Genom släkting	På annat sätt		
Ålder					
0-5 år	10	32	7	68	583
6-12 år	14	21	11	73	732
13-17 år	20	17	10	80	619
0-17 år	15	23	10	74	1 935
Barn i familjer med					
1 hemmaboende barn 0-17 år	17	23	7	85	468
2 hemmaboende barn 0-17 år	15	26	10	79	944
3+ hemmaboende barn 0-17 år	14	18	10	57	582
Barn med sammanboende föräldrar	17	23	10	79	1 645
Därav: En förvärvsarbetande förälder	13	23	7	68	294
Två förvärvsarbetande föräldrar	19	24	11	84	1 326
Barn med ensamstående förälder	7	20	9	51	366
Därav: Ensamstående far	5	22	14	65	78
Ensamstående mor	7	20	7	47	287
Ensam barn	8	20	7	69	115
Förskolebarn från 2 år	11	29	9	70	512
Därav: Sammanboende föräldrar	12	30	9	75	457
Bägge föräldrarna förvärvsarbetar/studerar exklusive föräldralediga	14	29	11	79	322
En eller ingen av föräldrarna förvärvs- arbetar/studerar exkl föräldralediga	8	33	5	67	135
Ensamstående förälder	3	17	9	26	54
Skolbarn t o m 12 år	15	20	11	73	601
Därav: Sammanboende föräldrar	17	20	12	79	483
Bägge föräldrarna förvärvsarbetar/studerar exklusive föräldralediga	18	21	13	83	395
En eller ingen av föräldrarna förvärvs- arbetar/studerar exkl föräldralediga	13	16	8	61	89
Ensamstående förälder	5	21	8	50	117
Barn med sammanboende föräldrar med	17	23	10	79	1 645
Därav: Bägge arbetare	9	20	7	67	370
Mor arbetare, far tjänsteman	15	27	12	81	150
Far arbetare, mor tjänsteman	14	23	12	86	188
Bägge tjänstemän	23	29	11	87	591
Barnet ingår i					
Arbetsarhushåll	9	20	8	65	753
Tjänstemannahushåll	20	28	11	84	911
Barnet bor i					
Storstäder	20	23	8	61	317
Förortskommuner	18	27	11	73	351
Större städer	15	25	10	76	512
Medelstora städer	11	19	9	75	307
Industrikommuner	8	20	7	80	159
Landsbygdskommuner	13	13	7	84	102
Glesbygdskommuner	33	18	5	73	52
Övriga större kommuner	11	27	11	81	147
Övriga mindre kommuner	14	20	8	77	100
Samtliga barn 0-17 år	15	23	10	74	1 935

Källa: SCB, Undersökningarna av levnadsförhållanden (ULF).

Kommentar: Utrymme för eget rum till varje barn = Varje hushållsmedlem har eget rum; kök, vardagsrum och badrum oräknade. Finns gifta/sambor reduceras rumskravet med ett rum (trångboddhetsnorm 3). Normen är beräknad utifrån samtliga boende.

För definition av de olika typerna av kommuner och begreppen arbetare och tjänstemän, se Fakta om statistiken.

Tabell 7.2 b

Tillgång till fritidshus och utrymmesstandard i permanentbostaden för barn i olika familjer 2004/2005. Flickor. Procent

Holiday homes and space in permanent residence for children by type of family, 2004/2005. Girls. Percent

Barnets ålder Antal barn i familjen Familjetyp; Kommungrupp	Har tillgång till fritidshus			Utrymme för eget rum åt varje barn	Antal barn i tusental ULF 04/05
	Som familjen äger	Genom släkting	På annat sätt		
Ålder					
0-5 år	10	31	7	68	284
6-12 år	14	21	10	71	357
13-17 år	21	19	10	81	301
0-17 år	15	23	9	73	942
Barn i familjer med					
1 hemmaboende barn 0-17 år	16	24	6	85	232
2 hemmaboende barn 0-17 år	15	26	10	78	446
3+ hemmaboende barn 0-17 år	15	18	10	56	292
Barn med sammanboende föräldrar	17	24	9	80	791
Därav: En förvärvsarbetande förälder	14	22	6	69	140
Två förvärvsarbetande föräldrar	19	25	10	84	643
Barn med ensamstående förälder	7	19	8	48	188
Därav: Ensamstående far	6	17	17	60	35
Ensamstående mor	7	19	7	45	153
Ensam barn	7	21	5	66	58
Förskolebarn från 2 år	11	27	9	68	248
Därav: Sammanboende föräldrar	13	30	9	76	213
Bägge föräldrarna förvärvsarbetar/studerar exklusive föräldralediga	15	28	10	79	154
En eller ingen av föräldrarna förvärvs- arbetar/studerar exkl föräldralediga	7	34	6	67	59
Ensamstående förälder	4	14	9	21	36
Skolbarn t o m 12 år	15	19	10	73	294
Därav: Sammanboende föräldrar	17	19	11	80	234
Bägge föräldrarna förvärvsarbetar/studerar exklusive föräldralediga	18	20	12	83	192
En eller ingen av föräldrarna förvärvs- arbetar/studerar exkl föräldralediga	16	15	7	65	42
Ensamstående förälder	5	18	6	44	60
Barn med sammanboende föräldrar med	17	24	9	80	791
Därav: Bägge arbetare	10	21	6	65	172
Mor arbetare, far tjänsteman	14	27	12	84	75
Far arbetare, mor tjänsteman	14	23	10	88	87
Bägge tjänstemän	23	29	11	86	295
Barnet ingår i					
Arbetarhushåll	9	21	7	64	361
Tjänstemannahushåll	21	28	10	83	450
Barnet bor i					
Storstäder	19	23	7	60	153
Förortskommuner	18	28	11	73	178
Större städer	15	22	11	77	247
Medelstora städer	14	20	8	74	151
Industrikommuner	7	21	8	80	75
Landsbygdskommuner	15	13	7	86	48
Glesbygdskommuner	34	23	4	67	26
Övriga större kommuner	12	27	11	78	73
Övriga mindre kommuner	14	18	8	81	46
Samtliga barn 0-17 år	15	23	9	73	942

Källa: SCB, Undersökningarna av levnadsförhållanden (ULF).

Kommentar: Utrymme för eget rum till varje barn = Varje hushållsmedlem har eget rum; kök, vardagsrum och badrum oräknade. Finns gifta/sambor reduceras rumskravet med ett rum (trångboddhetsnorm 3). Normen är beräknad utifrån samtliga boende.

För definition av de olika typerna av kommuner och begreppen arbetare och tjänstemän, se Fakta om statistiken.

Tabell 7.2 c

Tillgång till fritidshus och utrymmesstandard i permanentbostaden för barn i olika familjer 2004/2005. Pojkar. Procent*Holiday homes and space in permanent residence for children by type of family, 2004/2005.**Boys. Percent*

Barnets ålder Antal barn i familjen Familjetyp; Kommungrupp	Har tillgång till fritidshus			Utrymme för eget rum åt varje barn	Antal barn i tusental ULF 04/05
	Som familjen äger	Genom släkting	På annat sätt		
Ålder					
0-5 år	9	32	7	69	299
6-12 år	14	21	12	74	375
13-17 år	20	15	10	79	318
0-17 år	15	23	10	74	993
Barn i familjer med					
1 hemmaboende barn 0-17 år	17	23	7	84	236
2 hemmaboende barn 0-17 år	15	26	10	79	498
3+ hemmaboende barn 0-17 år	12	18	10	57	290
Barn med sammanboende föräldrar	16	23	10	78	854
Därav: En förvärvsarbetande förälder	11	24	7	66	154
Två förvärvsarbetande föräldrar	19	23	11	84	683
Barn med ensamstående förälder	6	22	9	55	178
Därav: Ensamstående far	5	27	12	70	44
Ensamstående mor	7	21	8	50	134
Ensam barn	9	20	9	72	57
Förskolebarn från 2 år	11	30	9	72	263
Därav: Sammanboende föräldrar	11	31	9	75	245
Bägge föräldrarna förvärvsarbetar/studerar exklusive föräldralediga	13	30	11	78	168
En eller ingen av föräldrarna förvärvs- arbetar/studerar exkl föräldralediga	9	33	4	67	76
Ensamstående förälder	3	23	9	35	18
Skolbarn t o m 12 år	15	21	12	74	307
Därav: Sammanboende föräldrar	17	21	12	78	250
Bägge föräldrarna förvärvsarbetar/studerar exklusive föräldralediga	18	22	13	83	203
En eller ingen av föräldrarna förvärvs- arbetar/studerar exkl föräldralediga	11	17	9	58	47
Ensamstående förälder	5	24	11	56	58
Barn med sammanboende föräldrar med	16	23	10	78	854
Därav: Bägge arbetare	9	18	8	68	198
Mor arbetare, far tjänsteman	15	26	11	78	75
Far arbetare, mor tjänsteman	14	23	14	83	101
Bägge tjänstemän	23	28	12	87	297
Barnet ingår i					
Arbetarhushåll	9	19	10	66	392
Tjänstemannahushåll	20	28	11	85	461
Barnet bor i					
Storstäder	22	22	10	61	164
Förortskommuner	18	26	12	73	173
Större städer	15	27	10	76	264
Medelstora städer	9	17	10	76	156
Industrikommuner	9	18	7	80	84
Landsbygdskommuner	11	14	7	83	54
Glesbygdskommuner	33	14	6	80	26
Övriga större kommuner	11	27	11	83	73
Övriga mindre kommuner	14	21	8	74	55
Samtliga barn 0-17 år	15	23	10	74	993

Källa: SCB, Undersökningarna av levnadsförhållanden (ULF).

Kommentar: Utrymme för eget rum till varje barn = Varje hushållsmedlem har eget rum; kök, vardagsrum och badrum oräknade. Finns gifta/sambor reduceras rumskravet med ett rum (trångboddhetsnorm 3). Normen är beräknad utifrån samtliga boende.

För definition av de olika typerna av kommuner och begreppen arbetare och tjänstemän, se Fakta om statistiken.

8. Föräldrars sysselsättning och föräldraledighet

De flesta barn har föräldrar som förvärvsarbetar. År 2006 hade 80 procent av alla barn i åldrarna 0–17 år en mamma som arbetade och 92 procent av barnen hade en pappa som arbetade.

Barnens mammor arbetar ofta deltid. Det gäller en fjärdedel av barnen. Deltidsarbetet är oftast lång deltid, d.v.s. mellan 20 och 34 timmar i veckan. Barnens pappor arbetar däremot oftast heltid, d.v.s. minst 35 timmar i veckan. Endast fem procent av barnen har en pappa som arbetar deltid.

Barn 0–17 år efter mammas och pappans arbetsmarknadsstatus, 2006. Procent

Children aged 0–17 by mother's and father's employment in 2006. Percent

Se även tabell 8.1 och 8.2

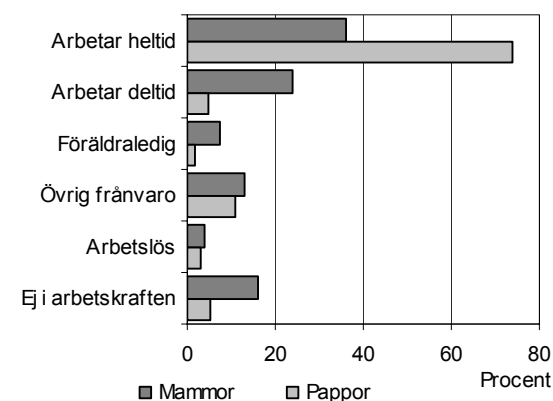

Källa: Arbetskraftsundersökningarna (AKU) 2006

Mammor mest föräldralediga

Mammorna tar ut 79 procent av alla dagar med föräldrapenning och papporna tar ut 21 procent. Pappornas andel av föräldraledigheten har ökat från 10 procent av dagarna vid mitten av 1990-talet då den första så kallade "pappamånaden" infördes. Papporna tar i genomsnitt ut 30 dagar och mammorna 101 dagar. Omkring 340 000 kvinnor och

knappt 270 000 män tog ut föräldrapenning under år 2006.

När det gäller antal dagar med tillfällig föräldrapenning är det en jämnare fördelning mellan föräldrarna. Mammor tog ut 64 procent av dagarna och pappor 36 procent. I snitt tog mammorna ut knappt 8 dagar under året och papporna tog ut 6 dagar.

Föräldrapenning. Andel dagar uttagna av mammor respektive pappor 2006.

Parental benefits. Share of days drawn by mothers and fathers, 2006.

Se även tabell 8.1 och 8.2

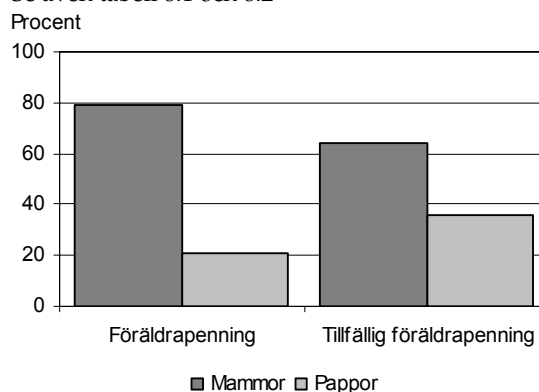

Källa: Försäkringskassan

I tillfällig föräldrapenning ingår här endast vård av sjukt barn

Uttagna dagar med tillfällig föräldrapenning fördelar sig inte helt jämt på flickor och pojkar. Bland barn upp till 24 månader är skillnaden störst. 46 procent av dagarna tas ut för flickor och 54 procent för pojkar. Bland alla barn under 2 år är ungefär 49 procent flickor och 51 procent pojkar.

Föräldrarna har oftast tid

De flesta barn i åldrarna 10–18 år upplever att deras föräldrar har tid med dem. En del känner dock att föräldrarna inte har det. Fler upplever att pappan inte har tid. Det gäller 16 procent av barnen. 7 procent av barnen 10–18 år säger att mamman inte så ofta eller aldrig har tid när de vill prata eller göra något.

Flickor och pojkar har olika uppfattning om föräldrarnas tid. Flickor upplever oftare att mamman eller pappan inte har tid. Det är särskilt äldre flickor som tycker att föräldrarna inte har tid, och det är pappans tid de är mest missnöjda med. En fjärdedel av de 16–18 åriga flickorna upplever att deras pappa sällan eller aldrig har tid att prata eller göra något.

Flickor med flera syskon upplever oftare än ensam barn att deras pappa har tid med dem. 80 procent av flickorna som har två eller fler syskon säger att pappa alltid eller ofta har tid att prata eller göra något medan motsvarande andel för flickor utan syskon är 72 procent. Bland pojkarna märks inte samma skillnad.

Andel flickor respektive andel pojkar 10-18 år, som uppger att mamma eller pappa inte så ofta eller aldrig har tid att prata eller göra något, efter ålder.

2004/2005

Share of girls and share of boys aged 10–18, who feel that their mother or father seldom or never have time to talk or do something with them, by age. 2004/2005

Se även tabell 8.7

Flickor

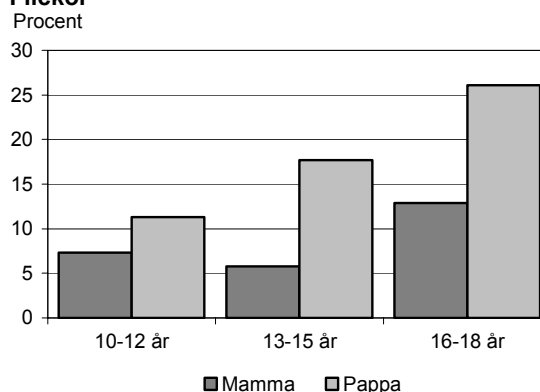

Pojkar

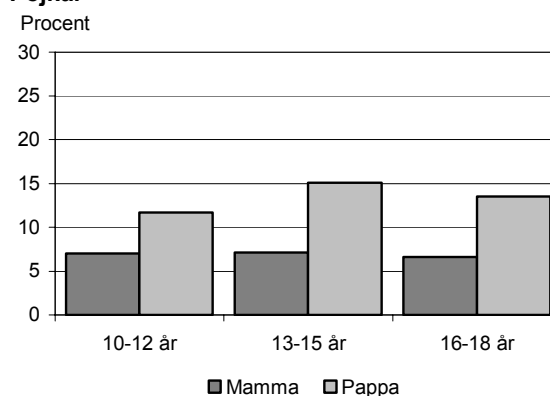

Källa: Undersökningarna om levnadsförhållanden (ULF)

Föräldrapenning

Föräldrapenning kan tas ut till dess att barnet har fyllt 8 år eller har avslutat det första skolåret. Föräldrapenning kan betalas ut under sammanlagt 450 dagar per barn. 360 dagar betalas ut med sjukpenningbelopp och de övriga 90 dagarna ersätts enligt garantinivån. Om föräldrarna har gemensam vårdnad om barnet har de rätt till hälften av det totala antalet föräldrapenningdagar med undantag av 60 dagar, de s.k. pappa/mammamånaderna.

Tillfällig föräldrapenning

Tillfällig föräldrapenning kan betalas ut i tre olika former: vård av sjukt barn, kontaktdag och pappadagar. I detta kapitel redovisas tillfällig föräldrapenning för vård av sjukt barn.

Källa: Försäkringskassan

Tidsserie 6

Mammas resp. pappas sysselsättning efter föräldrarnas sammanboendeform. Hemmaboende barn 0-17 år, 1999-2004 samt 2005-2006. Antal (100-tal)

Mother's and father's employment by parents' form of cohabitation. Children living at home, aged 0-17, 1999-2004 and 2005-2006. Number in hundreds

Mammas resp pappas syssels.	I arbetskraften i arbete (vanligen arb tid tim/vecka)				Frånvarande hela veckan				Ej i arbetskraften			Befolkningen	
	1-19	20-34	35-	Summa	Betald föräldraledighet i samband med födsel	Ovrig ledighet, vård av barn	Sjuk, semester m.m.	Ovrig frånvaro	Summa frånvaro	Arbetslös	Samtliga		Därav studerande
Antal 1999													
Mammor	519	4 657	6 927	12 103	937	192	1 786	486	3 401	887	3 356	1 386	19 747
Pappor	139	573	13 177	13 889	64	81	1 512	254	1 911	693	1 315	661	17 808
2000													
Mammor	502	4 550	7 158	12 210	1 008	255	1 865	492	3 620	714	3 311	1 311	19 855
Pappor	108	542	13 457	14 107	70	79	1 587	247	1 983	550	1 240	552	17 880
2001													
Mammor	508	4 351	7 417	12 276	962	319	2 068	546	3 895	565	3 148	1 134	19 884
Pappor	109	578	13 467	14 154	64	109	1 614	297	2 084	456	1 230	466	17 924
2002													
Mammor	465	4 247	7 443	12 156	932	312	2 117	522	3 883	508	2 967	1 041	19 513
Pappor	127	547	13 042	13 716	75	87	1 667	354	2 183	450	1 295	498	17 644
2003													
Mammor	433	4 271	7 331	12 035	1 088	287	2 170	520	4 065	673	3 117	964	19 890
Pappor	114	627	13 266	14 007	93	132	1 675	325	2 225	628	1 286	485	18 146
2004													
Mammor	502	4 550	7 158	12 210	1 008	255	1 865	492	3 620	714	3 311	1 311	19 855
Pappor	108	542	13 457	14 107	70	79	1 587	247	1 983	550	1 240	552	17 880
Procent 1999													
Mammor	3	24	35	61	5	1	9	2	17	4	17	7	100
Pappor	1	3	74	78	0	0	8	1	11	4	7	4	100
2000													
Mammor	3	23	36	61	5	1	9	2	18	4	17	7	100
Pappor	1	3	75	79	0	0	9	1	11	3	7	3	100
2001													
Mammor	3	22	37	62	5	2	10	3	20	3	16	6	100
Pappor	1	3	75	79	0	1	9	2	12	3	7	3	100
2002													
Mammor	2	22	38	62	5	2	11	3	20	3	15	5	100
Pappor	1	3	74	78	0	0	9	2	12	3	7	3	100
2003													
Mammor	2	21	37	61	5	1	11	3	20	3	16	5	100
Pappor	1	3	73	77	1	1	9	2	12	3	7	3	100
2004													
Mammor	3	23	36	61	5	1	9	2	18	4	17	7	100
Pappor	1	3	75	79	0	0	9	1	11	3	7	3	100
Antal 2005													
Mammor	443	4 457	6 999	11 899	1 287	152	2 014	380	3 833	891	2 986	997	19 609
Pappor	131	726	13 539	14 396	246	91	1 837	202	2 376	703	1 081	456	18 556
2006													
Mammor	450	4 444	7 148	12 042	1 325	143	1 941	396	3 805	766	3 167	1 074	19 780
Pappor	133	750	13 878	14 761	282	93	1 809	247	2 431	583	976	344	18 751
Procent 2005													
Mammor	2	23	36	61	7	1	10	2	20	5	15	5	100
Pappor	1	4	73	78	1	0	10	1	13	4	6	2	100
2006													
Mammor	2	22	36	61	7	1	10	2	19	4	16	5	100
Pappor	1	4	74	79	2	0	10	1	13	3	5	2	100

Källa: Arbetskraftsundersökningarna (AKU)

Från och med AKU 2005 infördes en EU-anpassning av statistiken. Resultaten är därför inte helt jämförbara med tidigare undersökningar.

Tabell 8.1 a

**Mammas sysselsättning efter föräldrarnas sammanboendeform och barnets ålder.
Hemmaboende barn 0-17 år, år 2006. Antal (100-tal)**

Mother's employment by parents' form of cohabitation and child's age. Children living at home, aged 0-17, 2006. Number in hundreds

Barnets ålder Sammanboendeform	I arbetskraften				Frånvarande hela veckan		
	I arbete (vanligen arbetad tid i tim/vecka)						
Antal hemma- boende barn 0-17 år	1-19	20-34	35-	Summa	Betald föräldra- ledighet i samb. med födsel	Övrig ledig- het, vård av barn	Sjuk, semester m.m.
Alla							
0 år	22	31	56	109	562	28	15
1 år	38	219	277	534	178	17	62
2-3 år	66	508	579	1 153	233	29	180
4-5 år	49	551	593	1 193	116	15	190
6 år	26	279	322	627	43	9	82
7-9 år	60	751	1 052	1 863	89	23	292
10-12 år	70	771	1 417	2 258	59	13	382
13-15 år	81	846	1 718	2 645	35	8	444
16-17 år	39	489	1 134	1 662	9	3	296
0-5 år	174	1 308	1 505	2 987	1 090	89	446
6-12 år	156	1 801	2 791	4 748	192	44	755
13-17 år	120	1 335	2 851	4 306	44	10	740
0-17 år	450	4 444	7 148	12 042	1 325	143	1 941
Gifta/sambo							
0 år	21	30	55	106	550	27	14
1 år	36	211	265	512	175	16	59
2-3 år	63	478	532	1 073	232	28	168
4-5 år	42	514	532	1 088	115	14	175
6 år	24	258	284	566	42	8	73
7-9 år	53	680	893	1 626	86	20	253
10-12 år	59	686	1 149	1 894	56	11	321
13-15 år	63	724	1 373	2 160	33	7	359
16-17 år	31	414	889	1 334	9	2	239
0-5 år	163	1 233	1 384	2 780	1 072	85	417
6-12 år	136	1 624	2 326	4 086	184	40	647
13-17 år	94	1 138	2 262	3 494	42	9	598
0-17 år	394	3 994	5 972	10 360	1 299	134	1 662
1 barn	77	657	1 330	2 064	305	24	341
2 barn	179	2 156	3 139	5 474	569	71	846
3+ barn	138	1 181	1 503	2 822	425	39	474
Ensamstående							
0 år	0	1	1	2	12	2	0
1 år	1	8	11	20	3	1	3
2-3 år	4	30	48	82	1	1	12
4-5 år	6	37	61	104	1	1	14
6 år	2	20	38	60	1	0	9
7-9 år	7	71	159	237	3	3	39
10-12 år	11	85	268	364	3	1	60
13-15 år	18	122	345	485	2	1	85
16-17 år	8	75	244	327	0	0	57
0-5 år	12	76	121	209	18	4	29
6-12 år	20	176	465	661	7	5	108
13-17 år	26	197	589	812	2	1	142
0-17 år	57	449	1 175	1 681	27	10	279
1 barn	21	128	408	557	9	3	92
2 barn	23	209	577	809	8	6	133
3+ barn	13	113	190	316	10	1	54

Källa: Arbetskraftsundersökningarna (AKU)

Från och med AKU 2005 infördes en EU-anpassning av statistiken. Dessa resultat är därför inte helt jämförbara med motsvarande tabell från tidigare år.

Tabell 8.1 a (forts.)

Övrig frånvaro	Summa frånvaro	Arbetslös	Ej i arbetskraften		Befolkningen
			Samtliga	Därav studerande	
8	613	15	335	28	1 072
14	271	71	205	66	1 081
36	478	97	388	162	2 116
43	364	91	322	153	1 970
26	160	41	137	55	965
70	474	108	453	189	2 898
71	525	127	468	172	3 378
84	571	129	508	162	3 853
43	351	87	352	87	2 452
101	1 726	275	1 250	409	6 238
168	1 159	275	1 057	416	7 239
127	921	215	860	249	6 302
396	3 805	766	3 167	1 074	19 780
7	598	14	314	25	1 032
13	263	63	187	60	1 025
35	463	85	346	142	1 967
36	340	72	266	125	1 766
25	148	32	117	48	863
61	420	84	361	158	2 491
67	455	97	374	138	2 820
75	474	96	371	121	3 101
38	288	62	247	64	1 931
91	1 665	234	1 113	352	5 792
153	1 024	213	852	344	6 175
113	762	158	618	185	5 032
357	3 452	606	2 583	881	17 001
51	721	119	525	141	3 429
165	1 651	252	975	383	8 352
141	1 079	235	1 082	356	5 218
0	14	1	21	2	38
1	8	8	18	7	54
1	15	12	41	20	150
7	23	20	56	28	203
1	11	9	20	7	100
9	54	23	91	30	405
4	68	30	94	33	556
9	97	33	137	41	752
5	62	25	104	24	518
10	61	41	137	57	448
14	134	62	205	71	1 062
15	160	57	241	65	1 270
39	355	160	584	193	2 780
11	115	55	196	62	923
22	169	67	216	67	1 261
5	70	37	171	63	594

Tabell 8.1 b

**Mammas sysselsättning efter föräldrarnas sammanboendeform och barnets ålder.
Hemmaboende barn 0-17 år, år 2006. Procent**

Mother's employment by parents' form of cohabitation and child's age. Children living at home, aged 0-17, 2006. Percent

Barnets ålder Sammanboendeform	I arbetskraften I arbete (vanligen arbetad tid i tim/vecka)				Frånvarande hela veckan		
	1-19	20-34	35-	Summa	Betald föräldra- ledighet i samb. med födsel	Övrig ledig- het, vård av barn	Sjuk, semester m.m.
Alla							
0-17 år							
0 år	2	3	5	10	52	3	1
1 år	4	20	26	49	16	2	6
2-3 år	3	24	27	54	11	1	9
4-5 år	2	28	30	61	6	1	10
6 år	3	29	33	65	4	1	8
7-9 år	2	26	36	64	3	1	10
10-12 år	2	23	42	67	2	0	11
13-15 år	2	22	45	69	1	0	12
16-17 år	2	20	46	68	0	0	12
0-5 år	3	21	24	48	17	1	7
6-12 år	2	25	39	66	3	1	10
13-17 år	2	21	45	68	1	0	12
0-17 år	2	22	36	61	7	1	10
Gifta/sambo							
0-17 år							
0 år	2	3	5	10	53	3	1
1 år	4	21	26	50	17	2	6
2-3 år	3	24	27	55	12	1	9
4-5 år	2	29	30	62	7	1	10
6 år	3	30	33	66	5	1	8
7-9 år	2	27	36	65	3	1	10
10-12 år	2	24	41	67	2	0	11
13-15 år	2	23	44	70	1	0	12
16-17 år	2	21	46	69	0	0	12
0-5 år	3	21	24	48	19	1	7
6-12 år	2	26	38	66	3	1	10
13-17 år	2	23	45	69	1	0	12
0-17 år	2	23	35	61	8	1	10
1 barn	2	19	39	60	9	1	10
2 barn	2	26	38	66	7	1	10
3+ barn	3	23	29	54	8	1	9
Ensamstående							
0-17 år							
0 år	0	3	3	5	32	5	0
1 år	2	15	20	37	6	2	6
2-3 år	3	20	32	55	1	1	8
4-5 år	3	18	30	51	0	0	7
6 år	2	20	38	60	1	0	9
7-9 år	2	18	39	59	1	1	10
10-12 år	2	15	48	65	1	0	11
13-15 år	2	16	46	64	0	0	11
16-17 år	2	14	47	63	0	0	11
0-5 år	3	17	27	47	4	1	6
6-12 år	2	17	44	62	1	0	10
13-17 år	2	16	46	64	0	0	11
0-17 år	2	16	42	60	1	0	10
1 barn	2	14	44	60	1	0	10
2 barn	2	17	46	64	1	0	11
3+ barn	2	19	32	53	2	0	9

Källa: Arbetskraftsundersökningarna (AKU)

Från och med AKU 2005 infördes en EU-anpassning av statistiken. Dessa resultat är därför inte helt jämförbara med motsvarande tabell från tidigare år.

Tabell 8.1 b (forts.)

Övrig frånvaro	Summa frånvaro	Arbetslös	Ej i arbetskraften		Befolkningen
			Samtliga	Därav studerande	
1	57	1	31	3	100
1	25	7	19	6	100
2	23	5	18	8	100
2	18	5	16	8	100
3	17	4	14	6	100
2	16	4	16	7	100
2	16	4	14	5	100
2	15	3	13	4	100
2	14	4	14	4	100
2	28	4	20	7	100
2	16	4	15	6	100
2	15	3	14	4	100
2	19	4	16	5	100
1	58	1	30	2	100
1	26	6	18	6	100
2	24	4	18	7	100
2	19	4	15	7	100
3	17	4	14	6	100
2	17	3	14	6	100
2	16	3	13	5	100
2	15	3	12	4	100
2	15	3	13	3	100
2	29	4	19	6	100
2	17	3	14	6	100
2	15	3	12	4	100
2	20	4	15	5	100
1	21	3	15	4	100
2	20	3	12	5	100
3	21	5	21	7	100
0	37	3	55	5	100
2	15	15	33	13	100
1	10	8	27	13	100
3	11	10	28	14	100
1	11	9	20	7	100
2	13	6	22	7	100
1	12	5	17	6	100
1	13	4	18	5	100
1	12	5	20	5	100
2	14	9	31	13	100
1	13	6	19	7	100
1	13	4	19	5	100
1	13	6	21	7	100
1	12	6	21	7	100
2	13	5	17	5	100
1	12	6	29	11	100

Tabell 8.2 a

**Pappas sysselsättning efter föräldrarnas sammanboendeform och barnets ålder.
Hemmaboende barn 0-17 år, år 2006. Antal (100-tal)**

Father's employment by parents' form of cohabitation and child's age. Children living at home, aged 0-17, 2006. Number in hundreds

Barnets ålder Sammanboendeform	I arbetskraften				Frånvarande hela veckan		
	I arbete (vanligen arbetad tid i tim/vecka)				Betald föräldra- ledighet i samb. med födsel	Övrig ledig- het, vård av barn	Sjuk, semester m.m.
Antal hemma- boende barn	1-19	20-34	35-	Summa			
0-17 år							
Alla							
0 år	11	42	719	772	66	14	91
1 år	9	55	709	773	83	19	84
2-3 år	21	89	1 480	1 590	47	20	175
4-5 år	15	89	1 390	1 494	29	11	187
6 år	6	44	685	735	10	5	91
7-9 år	22	106	2 133	2 261	22	12	296
10-12 år	18	108	2 426	2 552	15	6	320
13-15 år	18	138	2 687	2 843	9	4	350
16-17 år	13	78	1 649	1 740	2	1	217
0-5 år	56	276	4 298	4 630	224	65	536
6-12 år	46	258	5 244	5 548	47	23	707
13-17 år	31	217	4 336	4 584	10	6	566
0-17 år	133	750	13 878	14 761	282	93	1 809
Gifta/sambo							
0 år	11	42	717	770	66	14	90
1 år	8	54	700	762	82	19	82
2-3 år	21	85	1 446	1 552	47	19	168
4-5 år	14	84	1 331	1 429	29	11	180
6 år	5	37	641	683	10	4	85
7-9 år	21	96	2 002	2 119	22	12	275
10-12 år	16	97	2 231	2 344	14	5	296
13-15 år	17	126	2 456	2 599	9	4	318
16-17 år	12	69	1 509	1 590	2	1	199
0-5 år	54	265	4 194	4 513	224	63	521
6-12 år	41	231	4 874	5 146	46	21	656
13-17 år	29	195	3 966	4 190	10	5	516
0-17 år	123	691	13 034	13 848	281	90	1 693
1 barn	27	140	2 492	2 659	76	16	332
2 barn	54	319	6 591	6 964	110	44	851
3+ barn	43	231	3 943	4 217	93	30	508
Ensamstående							
0 år	0	0	2	2	0	0	1
1 år	1	1	9	11	0	0	1
2-3 år	0	4	34	38	0	1	6
4-5 år	1	5	59	65	0	0	7
6 år	1	7	44	52	0	1	6
7-9 år	2	10	131	143	0	1	20
10-12 år	2	10	195	207	0	0	24
13-15 år	2	12	230	244	0	0	32
16-17 år	1	10	139	150	0	0	18
0-5 år	3	11	104	118	0	2	15
6-12 år	5	27	370	402	1	2	51
13-17 år	2	22	370	394	0	0	50
0-17 år	10	59	844	913	1	4	116
1 barn	5	24	317	346	0	0	41
2 barn	2	20	414	436	1	3	65
3+barn	3	16	113	132	0	0	11

Källa: Arbetskraftsundersökningarna (AKU)

Från och med AKU 2005 infördes en EU-anpassning av statistiken. Dessa resultat är därför inte helt jämförbara med motsvarande tabell från tidigare år.

Tabell 8.2 a (forts.)

Övrig frånvaro	Summa frånvaro	Arbetslös	Ej i arbetskraften		Befolkningen
			Samtliga	Därav studerande	
15	186	37	65	31	1 060
16	202	33	70	29	1 078
27	269	69	97	49	2 025
24	251	50	96	43	1 891
13	119	31	44	17	929
34	364	80	138	48	2 843
40	381	107	175	55	3 215
48	411	108	175	51	3 537
31	251	68	117	20	2 176
81	906	190	328	153	6 054
87	864	217	357	120	6 986
79	661	176	291	72	5 712
247	2 431	583	976	344	18 751
15	185	37	65	31	1 057
15	198	32	69	29	1 061
26	260	66	91	47	1 969
23	243	42	85	36	1 799
11	110	29	40	16	862
32	341	67	127	43	2 654
37	352	90	150	48	2 936
42	373	95	157	44	3 224
29	231	60	107	18	1 988
79	887	177	309	144	5 886
80	803	185	317	107	6 451
71	602	155	264	62	5 211
230	2 294	518	890	312	17 550
51	475	98	220	71	3 452
105	1 110	222	315	110	8 611
74	705	197	352	130	5 471
0	1	1	1	0	5
0	1	2	1	1	15
1	8	3	6	2	55
1	8	8	11	6	92
1	8	2	4	1	66
3	24	13	10	5	190
3	27	17	25	7	276
6	38	12	17	8	311
2	20	8	10	2	188
2	19	13	19	9	169
7	61	32	40	13	535
8	58	20	27	10	499
17	138	65	86	32	1 202
10	51	24	32	13	453
7	76	30	28	12	570
0	11	12	26	8	181

Tabell 8.2 b

**Pappas sysselsättning efter föräldrarnas sammanboendeform och barnets ålder.
Hemmaboende barn 0-17 år, år 2006. Procent**

Father's employment by parents' form of cohabitation and child's age. Children living at home, aged 0-17, 2006. Percent

Barnets ålder	I arbetskraften				Frånvarande hela veckan		
	I arbete (vanligen arbetad tid i tim/vecka)				Betald föräldraledighet i samb. med födsel	Övrig ledighet, vård av barn	Sjuk, semester m.m.
Sammanboendeform	1-19	20-34	35-	Summa			
Antal hemma-boende barn 0-17 år							
Alla							
0 år	1	4	68	73	6	1	9
1 år	1	5	66	72	8	2	8
2-3 år	1	4	73	79	2	1	9
4-5 år	1	5	74	79	2	1	10
6 år	1	5	74	79	1	1	10
7-9 år	1	4	75	80	1	0	10
10-12 år	1	3	75	79	0	0	10
13-15 år	1	4	76	80	0	0	10
16-17 år	1	4	76	80	0	0	10
0-5 år	1	5	71	76	4	1	9
6-12 år	1	4	75	79	1	0	10
13-17 år	1	4	76	80	0	0	10
0-17 år	1	4	74	79	2	0	10
Gifta/sambo							
0 år	1	4	68	73	6	1	9
1 år	1	5	66	72	8	2	8
2-3 år	1	4	73	79	2	1	9
4-5 år	1	5	74	79	2	1	10
6 år	1	4	74	79	1	0	10
7-9 år	1	4	75	80	1	0	10
10-12 år	1	3	76	80	0	0	10
13-15 år	1	4	76	81	0	0	10
16-17 år	1	3	76	80	0	0	10
0-5 år	1	5	71	77	4	1	9
6-12 år	1	4	76	80	1	0	10
13-17 år	1	4	76	80	0	0	10
0-17 år	1	4	74	79	2	1	10
1 barn	1	4	72	77	2	0	10
2 barn	1	4	77	81	1	1	10
3+ barn	1	4	72	77	2	1	9
Ensamstående							
0 år	0	0	40	40	0	0	20
1 år	7	7	60	73	0	0	7
2-3 år	0	7	62	69	0	2	11
4-5 år	1	5	64	71	0	0	8
6 år	2	11	67	79	0	2	9
7-9 år	1	5	69	75	0	1	11
10-12 år	1	4	71	75	0	0	9
13-15 år	1	4	74	78	0	0	10
16-17 år	1	5	74	80	0	0	10
0-5 år	2	7	62	70	0	1	9
6-12 år	1	5	69	75	0	0	10
13-17 år	0	4	74	79	0	0	10
0-17 år	1	5	70	76	0	0	10
1 barn	1	5	70	76	0	0	9
2 barn	0	4	73	76	0	1	11
3+ barn	2	9	62	73	0	0	6

Källa: Arbetskraftsundersökningarna (AKU)

Från och med AKU 2005 infördes en EU-anpassning av statistiken. Dessa resultat är därför inte helt jämförbara med motsvarande tabell från tidigare år.

Tabell 8.2 b (forts.)

Övrig från- varo	Summa frånvaro	Arbetslös	Ej i arbetskraften		Befolkningen	
			Samtliga	Därav studerande		
1	18	3	3	6	3	100
1	19	3	3	6	3	100
1	13	3	3	5	2	100
1	13	3	3	5	2	100
1	13	3	3	5	2	100
1	13	3	3	5	2	100
1	12	3	3	5	2	100
1	12	3	3	5	1	100
1	12	3	3	5	1	100
1	15	3	3	5	3	100
1	12	3	3	5	2	100
1	12	3	3	5	1	100
1	13	3	3	5	2	100
1	18	4	4	6	3	100
1	19	3	3	7	3	100
1	13	3	3	5	2	100
1	14	2	2	5	2	100
1	13	3	3	5	2	100
1	13	3	3	5	2	100
1	12	3	3	5	2	100
1	12	3	3	5	1	100
1	12	3	3	5	1	100
1	15	3	3	5	2	100
1	12	3	3	5	2	100
1	12	3	3	5	1	100
1	13	3	3	5	2	100
1	14	3	3	6	2	100
1	13	3	3	4	1	100
1	13	4	4	6	2	100
0	20	20	20	20	0	100
0	7	13	13	7	7	100
2	15	5	5	11	4	100
1	9	9	9	12	7	100
2	12	3	3	6	2	100
2	13	7	7	5	3	100
1	10	6	6	9	3	100
2	12	4	4	5	3	100
1	11	4	4	5	1	100
1	11	8	8	11	5	100
1	11	6	6	7	2	100
2	12	4	4	5	2	100
1	11	5	5	7	3	100
2	11	5	5	7	3	100
1	13	5	5	5	2	100
0	6	7	7	14	4	100

Tabell 8.3

Föräldrapenning 2006. Uttagna dagar och antal vuxna fördelade efter barnets ålder (i månader vid årets slut) och den vuxnes kön. Antal och procent*Parental benefits in 2006. Number of days and number of adults by child's age (in months at the end of the year) and parent's sex. Number and percent*

Barnets ålder	Antal dagar ¹⁾			Antal vuxna		
	Kvinna	Man	Samtliga	Kvinna	Man	Samtliga
Antal						
Halvårsvis						
- 6 månader	4 139 674	126 079	4 265 753	50 602	6 156	56 758
7 - 12 månader	9 351 015	648 803	9 999 819	50 065	17 315	67 380
13 - 18 månader	9 245 349	1 676 827	10 922 175	48 659	28 195	76 854
19 - 24 månader	5 449 527	1 980 604	7 430 131	46 476	32 328	78 804
Helårsvis						
25 - 36 månader	2 522 090	1 546 372	4 068 462	52 533	51 056	103 589
37 - 48 månader	761 522	695 044	1 456 566	29 802	37 652	67 454
49 - 60 månader	579 115	540 489	1 119 604	24 814	32 174	56 988
61 - 72 månader	513 120	371 703	884 823	22 145	24 332	46 477
73 - 84 månader	582 521	418 152	1 000 672	23 787	26 038	49 825
85 - 96 månader	654 045	478 978	1 133 024	23 944	26 527	50 471
97 - 108 månader	550 007	401 457	951 463	21 193	22 949	44 142
109 -120 månader	13 676	8 616	22 293	590	547	1 137
121 månader -	2 788	1 900	4 688	77	76	153
Uppgift saknas	11 524	173	11 698	823	60	883
Samtliga ²⁾	34 375 974	8 895 196	43 271 170	339 125	266 528	605 653
Procent						
Halvårsvis						
- 6 månader	97	3	100	89	11	100
7 - 12 månader	94	6	100	74	26	100
13 - 18 månader	85	15	100	63	37	100
19 - 24 månader	73	27	100	59	41	100
Helårsvis						
25 - 36 månader	62	38	100	51	49	100
37 - 48 månader	52	48	100	44	56	100
49 - 60 månader	52	48	100	44	56	100
61 - 72 månader	58	42	100	48	52	100
73 - 84 månader	58	42	100	48	52	100
85 - 96 månader	58	42	100	47	53	100
97 - 108 månader	58	42	100	48	52	100
109 -120 månader	61	39	100	52	48	100
121 månader -	59	41	100	50	50	100
Uppgift saknas	99	1	100	93	7	100
Samtliga	79	21	100	56	44	100

Källa: Försäkringskassan

1) Antal dagar avser nettodagar. Det innebär att partiella dagar har räknats om till hela dagar, t.ex. två halva dagar räknas som en hel dag

2) Antal vuxna exklusive dubbelräkning.

Tabell 8.4**Föräldrapenning 2006. Uttagna dagar och antal barn fördelade efter barnets ålder (i månader vid årets slut) och barnets kön. Antal och procent***Parental benefits in 2006. Number of days and number of children by child's age (in months at the end of the year) and child's sex. Number and percent*

Barnets ålder	Antal dagar ¹⁾			Antal barn		
	Flicka	Pojke	Samtliga	Flicka	Pojke	Samtliga
Antal						
Halvårsvis						
- 6 månader	2 068 107	2 197 646	4 265 753	25 038	26 446	51 484
7 - 12 månader	4 859 101	5 140 718	9 999 819	24 919	26 408	51 327
13 - 18 månader	5 314 433	5 607 742	10 922 175	24 349	25 668	50 017
19 - 24 månader	3 618 693	3 811 438	7 430 131	24 040	25 361	49 401
Helårsvis						
25 - 36 månader	2 012 172	2 056 290	4 068 462	36 115	37 747	73 862
37 - 48 månader	722 939	733 628	1 456 566	26 509	27 722	54 231
49 - 60 månader	549 968	569 636	1 119 604	22 898	23 975	46 873
61 - 72 månader	438 791	446 031	884 823	19 114	19 874	38 988
73 - 84 månader	479 977	520 695	1 000 672	19 951	21 170	41 121
85 - 96 månader	557 665	575 359	1 133 024	19 881	20 880	40 761
97 - 108 månader	456 863	494 600	951 463	16 908	17 991	34 899
109 -120 månader	10 850	11 443	22 293	502	517	1 019
121 månader -	1 778	2 910	4 688	62	67	129
Uppgift saknas	5 606	6 092	11 698	419	457	876
Samtliga	21 096 942	22 174 227	43 271 170	260 705	274 283	534 988
Procent						
Halvårsvis						
- 6 månader	48	52	100	49	51	100
7 - 12 månader	49	51	100	49	51	100
13 - 18 månader	49	51	100	49	51	100
19 - 24 månader	49	51	100	49	51	100
Helårsvis						
25 - 36 månader	49	51	100	49	51	100
37 - 48 månader	50	50	100	49	51	100
49 - 60 månader	49	51	100	49	51	100
61 - 72 månader	50	50	100	49	51	100
73 - 84 månader	48	52	100	49	51	100
85 - 96 månader	49	51	100	49	51	100
97 - 108 månader	48	52	100	48	52	100
109 -120 månader	49	51	100	49	51	100
121 månader -	38	62	100	48	52	100
Uppgift saknas	48	52	100	48	52	100
Samtliga	49	51	100	49	51	100

Källa: Försäkringskassan

1) Antal dagar avser nettodagar. Det innebär att partiella dagar har räknats om till hela dagar, t.ex. två halva dagar räknas som en hel dag

Tabell 8.5

Tillfällig föräldrapenning – vård av barn 2006. Uttagna dagar och antal vuxna fördelade efter barnets ålder (i månader vid årets slut) och den vuxnes kön. Antal och procent*Temporary parental benefits – care of sick child/children in 2006. Number of days and number of adults by child's age (in months at the end of the year) and parent's sex. Number and percent*

Barnets ålder	Antal dagar ¹⁾			Antal vuxna		
	Kvinna	Man	Samtliga	Kvinna	Man	Samtliga
Antal						
Halvårsvis						
- 6 månader	44 745	30 816	75 562	2 697	3 150	5 847
9 - 12 månader	67 978	57 236	125 214	3 590	5 991	9 581
13 - 18 månader	57 769	56 209	113 978	8 807	9 675	18 482
19 - 24 månader	123 512	101 616	225 128	21 783	18 976	40 759
Helårsvis						
25 - 36 månader	459 968	286 889	746 857	56 611	47 739	104 350
37 - 48 månader	378 382	236 827	615 209	52 656	44 134	96 790
49 - 60 månader	310 686	187 112	497 798	49 429	39 660	89 089
61 - 72 månader	276 643	158 735	435 378	47 505	35 958	83 463
73 - 84 månader	242 971	134 239	377 210	46 029	32 916	78 945
85 - 96 månader	210 523	108 682	319 205	42 950	29 063	72 013
97 - 108 månader	197 842	96 873	294 714	42 077	26 917	68 994
109 -120 månader	183 934	87 770	271 704	40 361	24 846	65 207
121 - 132 månader	173 550	77 224	250 774	39 076	22 280	61 356
133 - 144 månader	158 633	67 601	226 234	37 937	19 892	57 829
145 - 192 månader	180 927	68 877	249 803	40 517	17 786	58 303
193 - 252 månader	31 440	9 383	40 823	3 680	1 397	5 077
253 månader -	412	120	532	73	30	103
Samtliga ²⁾	3 099 913	1 766 209	4 866 122	397 879	292 301	690 180
Procent						
Halvårsvis						
- 6 månader	59	41	100	46	54	100
9 - 12 månader	54	46	100	37	63	100
13 - 18 månader	51	49	100	48	52	100
19 - 24 månader	55	45	100	53	47	100
Helårsvis						
25 - 36 månader	62	38	100	54	46	100
37 - 48 månader	62	38	100	54	46	100
49 - 60 månader	62	38	100	55	45	100
61 - 72 månader	64	36	100	57	43	100
73 - 84 månader	64	36	100	58	42	100
85 - 96 månader	66	34	100	60	40	100
97 - 108 månader	67	33	100	61	39	100
109 -120 månader	68	32	100	62	38	100
121 - 132 månader	69	31	100	64	36	100
133 - 144 månader	70	30	100	66	34	100
145 - 192 månader	72	28	100	69	31	100
193 - 252 månader	77	23	100	72	28	100
253 månader -	77	23	100	71	29	100
Samtliga	64	36	100	58	42	100

Källa: Försäkringskassan

1) Antal dagar avser nettodagar. Det innebär att partiella dagar har räknats om till hela dagar, t.ex. två halva dagar räknas som en hel dag

2) Antal vuxna exklusive dubbelräkning.

Tillfällig föräldrapenning kan tas ut som vård av barn, pappadagar eller kontaktdagar för barn som omfattas av LSS personkrets. I denna tabell redovisas endast uttag för vård av barn.

Tabell 8.6**Tillfällig föräldrapenning – vård av barn 2006. Uttagna dagar och antal barn fördelade efter barnets ålder (i månader vid årets slut) och barnets kön. Antal och procent***Temporary parental benefits – care of sick child/children in 2006. Number of days and number of children by child's age (in months at the end of the year) and child's sex. Number and percent*

Barnets ålder	Antal dagar ¹⁾			Antal barn		
	Flicka	Pojke	Samtliga	Flicka	Pojke	Samtliga
Antal						
Halvårsvis						
- 6 månader	35 538	40 024	75 562	2 211	2 450	4 661
9 - 12 månader	55 943	69 271	125 214	3 627	4 262	7 889
13 - 18 månader	54 426	59 552	113 978	6 957	7 711	14 668
19 - 24 månader	104 568	120 560	225 128	13 428	15 254	28 682
Helårsvis						
25 - 36 månader	126 930	144 774	271 704	23 399	26 821	50 220
37 - 48 månader	354 926	391 931	746 857	32 818	36 317	69 135
49 - 60 månader	290 280	324 929	615 209	31 282	35 008	66 290
61 - 72 månader	235 208	262 590	497 798	29 540	33 248	62 788
73 - 84 månader	202 029	233 349	435 378	27 718	31 994	59 712
85 - 96 månader	175 090	202 121	377 210	26 595	30 800	57 395
97 - 108 månader	147 881	171 324	319 205	25 070	28 693	53 763
109 - 120 månader	137 492	157 222	294 714	24 549	27 731	52 280
121 - 132 månader	116 893	133 882	250 774	22 594	25 842	48 436
133 - 144 månader	105 959	120 275	226 234	22 030	24 773	46 803
145 - 192 månader	118 940	130 863	249 803	24 560	27 087	51 647
193 - 252 månader	18 058	22 765	40 823	2 060	2 376	4 436
253 - månader	314	218	532	47	41	88
Samtliga	2 280 473	2 585 649	4 866 122	318 485	360 408	678 893
Procent						
Halvårsvis						
- 6 månader	47	53	100	47	53	100
9 - 12 månader	45	55	100	46	54	100
13 - 18 månader	48	52	100	47	53	100
19 - 24 månader	46	54	100	47	53	100
Helårsvis						
25 - 36 månader	47	53	100	47	53	100
37 - 48 månader	48	52	100	47	53	100
49 - 60 månader	47	53	100	47	53	100
61 - 72 månader	47	53	100	47	53	100
73 - 84 månader	46	54	100	46	54	100
85 - 96 månader	46	54	100	46	54	100
97 - 108 månader	46	54	100	47	53	100
109 - 120 månader	47	53	100	47	53	100
121 - 132 månader	47	53	100	47	53	100
133 - 144 månader	47	53	100	47	53	100
145 - 192 månader	48	52	100	48	52	100
193 - 252 månader	44	56	100	46	54	100
253 - månader	59	41	100	53	47	100
Samtliga	47	53	100	47	53	100

Källa: Försäkringskassan

1) Antal dagar avser nettodagar. Det innebär att partiella dagar har räknats om till hela dagar, t.ex. två halva dagar räknas som en hel dag

Tillfällig föräldrapenning kan tas ut som vård av barn, pappadagar eller kontaktdagar för barn som omfattas av LSS personkrets. I denna tabell redovisas endast uttag för vård av barn.

Tabell 8.7 a

Barns egna uppfattningar om föräldrarnas tid med dem. Barn 10-18 år 2004/2005.

Båda könen

Childrens' own perception of parent's time spent with them. Children aged 10-18, 2004/2005.

Both sexes

	Mamma har tid att prata eller göra något					Pappa har tid att prata eller göra något						
	Alltid	Ofta	Inte så ofta	Aldrig	Övrigt	Samtliga	Alltid	Ofta	Inte så ofta	Aldrig	Övrigt	Samtliga
Båda könen												
10-12 år	32	60	7	0	1	100	27	56	10	1	6	100
13-15 år	34	59	6	0	1	100	25	53	15	2	6	100
16-18 år	38	50	9	1	3	100	28	46	17	3	7	100
Samtliga	35	56	7	0	1	100	27	52	14	2	6	100
Bor med båda föräldrar	35	58	6	0	0	100	28	57	14	1	-	100
Bor med mamma	37	53	10	1	-	100	22	39	13	4	23	100
Bor med pappa	24	51	9	-	16	100	35	51	14	0	-	100
Ensamstående förälder	35	53	8	0	4	100	26	41	12	3	18	100
Sammanboende föräldrar	35	57	7	1	0	100	27	55	15	2	2	100
Inga syskon	36	53	8	0	2	100	27	47	15	4	7	100
Ett syskon	36	56	7	0	1	100	26	52	14	1	7	100
Två eller fler syskon	32	59	7	1	1	100	26	54	14	2	5	100
Fadern är												
Född utomlands	44	45	9	1	1	100	40	41	15	2	3	100
Född i Sverige	33	56	7	0	3	100	27	56	14	1	2	100
Modern är												
Född utomlands	40	51	8	1	-	100	29	38	13	3	17	100
Född i Sverige	34	58	7	0	0	100	24	52	14	3	8	100
Fadern har												
Förgymnasial utbildning	37	51	10	-	2	100	34	51	11	2	1	100
Gymnasial utbildning	35	55	7	0	3	100	30	53	14	1	2	100
Eftergymnasial utbildning	32	57	7	1	3	100	25	57	15	1	2	100
Modern har												
Förgymnasial utbildning	43	43	11	3	-	100	27	39	12	7	15	100
Gymnasial utbildning	36	57	7	0	0	100	27	49	14	3	8	100
Eftergymnasial utbildning	33	59	7	0	-	100	23	52	14	1	9	100
Barnet ingår i												
Arbetsushåll	39	52	8	0	1	100	29	48	14	2	7	100
Tjänstemannahushåll	32	59	7	0	1	100	25	54	13	2	6	100
Hushållets ekonomiska situation												
Svårt att klara löpande utgifter	29	58	10	1	2	100	18	50	13	4	15	100
Klarar löpande utgifter	36	56	7	0	2	100	28	53	14	2	4	100
Barnet bor i												
Storstadsområden	36	54	10	1	0	100	27	50	13	3	7	100
Större städer	34	57	6	0	2	100	28	50	15	1	5	100
Övriga kommuner	35	58	6	1	1	100	24	56	14	1	6	100

Källa: Undersökningarna om levnadsförhållanden (ULF)

Tabell 8.7 b

Barns egna uppfattningar om föräldrarnas tid med dem. Barn 10-18 år 2004/2005.

Flickor

Childrens' own perception of parent's time spent with them. Children aged 10-18, 2004/2005.

Girls

	Mamma har tid att prata eller göra något						Pappa har tid att prata eller göra något					
	Alltid	Ofta	Inte så ofta	Aldrig	Övrigt	Samtliga	Alltid	Ofta	Inte så ofta	Aldrig	Övrigt	Samtliga
Flickor												
10-12 år	35	58	7	0	-	100	29	54	11	1	6	100
13-15 år	36	58	6	0	0	100	23	52	16	2	7	100
16-18 år	37	49	12	1	1	100	24	42	22	4	8	100
Samtliga	36	55	8	1	1	100	25	50	16	2	7	100
Bor med båda föräldrar	36	57	7	0	0	100	27	55	18	1	-	100
Bor med mamma	37	52	10	1	-	100	19	39	13	5	24	100
Bor med pappa	30	50	13	-	7	100	44	42	15	-	-	100
Ensamstående förälder	36	54	8	1	2	100	26	38	12	4	20	100
Sammanboende föräldrar	36	55	8	1	0	100	25	53	17	2	3	100
Inga syskon	36	54	9	1	1	100	29	43	17	4	8	100
Ett syskon	38	53	8	0	0	100	23	51	17	2	8	100
Två eller fler syskon	33	59	7	1	1	100	26	54	14	2	5	100
Fadern är												
Född utomlands	40	46	12	2	-	100	36	38	22	-	4	100
Född i Sverige	34	56	9	0	1	100	27	54	17	1	2	100
Modern är												
Född utomlands	43	53	4	1	-	100	30	33	12	4	20	100
Född i Sverige	36	56	8	1	-	100	22	51	16	3	8	100
Fadern har												
Förgymnasial utbildning	30	57	14	-	-	100	27	58	11	3	1	100
Gymnasial utbildning	38	53	9	0	1	100	30	50	18	1	2	100
Eftergymnasial utbildning	32	56	8	1	2	100	27	52	19	1	3	100
Modern har												
Förgymnasial utbildning	38	48	11	4	-	100	24	42	12	13	9	100
Gymnasial utbildning	35	58	7	0	-	100	24	50	16	3	7	100
Eftergymnasial utbildning	39	54	7	1	-	100	23	47	15	2	13	100
Barnet ingår i												
Arbetarhushåll	39	51	9	0	-	100	27	49	15	2	7	100
Tjänstemannahushåll	35	56	8	1	1	100	24	51	16	3	7	100
Hushållets ekonomiska situation												
Svårt att klara löpande utgifter	35	54	7	2	2	100	17	45	16	7	14	100
Klarar löpande utgifter	37	54	8	0	1	100	27	52	16	2	4	100
Barnet bor i												
Storstadsområden	39	50	10	1	.	100	27	45	16	3	9	100
Större städer	35	56	7	0	1	100	27	47	17	2	7	100
Övriga kommuner	33	58	8	1	1	100	21	58	15	2	4	100

Källa: Undersökningarna om levnadsförhållanden (ULF)

Tabell 8.7 c

Barns egna uppfattningar om föräldrarnas tid med dem. Barn 10-18 år 2004/2005.

Pojkar

Childrens' own perception of parent's time spent with them. Children aged 10-18, 2004/2005.

Boys

	Mamma har tid att prata eller göra något						Pappa har tid att prata eller göra något					
	Alltid	Ofta	Inte så ofta	Aldrig	Övrigt	Samtliga	Alltid	Ofta	Inte så ofta	Aldrig	Övrigt	Samtliga
Pojkar												
10-12 år	30	62	7	0	2	100	25	58	10	2	5	100
13-15 år	32	60	7	1	1	100	27	54	14	1	4	100
16-18 år	40	50	7	-	4	100	31	49	12	1	6	100
Samtliga	34	57	7	0	2	100	28	53	12	1	5	100
Bor med båda föräldrar	34	60	6	0	-	100	29	59	11	1	-	100
Bor med mamma	37	53	9	-	-	100	25	38	14	3	21	100
Bor med pappa	21	51	7	-	21	100	30	56	14	1	-	100
Ensamstående förälder	33	51	9	-	7	100	27	43	12	2	17	100
Sammanboende föräldrar	34	59	6	0	1	100	28	56	12	1	2	100
Inga syskon	37	53	7	-	4	100	26	52	13	3	7	100
Ett syskon	34	58	6	0	1	100	30	53	11	1	5	100
Två eller fler syskon	31	59	8	1	2	100	26	55	14	1	5	100
Fadern är												
Född utomlands	48	44	6	-	2	100	44	43	8	3	1	100
Född i Sverige	32	57	6	0	5	100	27	59	12	1	2	100
Modern är												
Född utomlands	38	49	12	1	-	100	28	44	14	1	14	100
Född i Sverige	33	61	6	-	0	100	26	52	13	2	7	100
Fadern har												
Förgymnasial utbildning	45	45	6	-	4	100	42	44	11	2	2	100
Gymnasial utbildning	33	56	6	0	5	100	30	56	11	1	2	100
Eftergymnasial utbildning	32	58	6	0	4	100	24	62	12	1	2	100
Modern har												
Förgymnasial utbildning	47	39	12	2	-	100	29	36	13	2	21	100
Gymnasial utbildning	37	57	6	-	0	100	29	47	12	3	9	100
Eftergymnasial utbildning	27	66	7	-	-	100	23	58	14	-	5	100
Barnet ingår i												
Arbetarhushåll	38	53	7	-	2	100	30	48	13	2	8	100
Tjänstemannahushåll	30	62	6	0	2	100	26	57	11	1	5	100
Hushållets ekonomiska situation												
Svårt att klara löpande utgifter	24	62	13	-	2	100	19	54	11	1	16	100
Klarar löpande utgifter	35	57	6	0	2	100	29	54	12	1	5	100
Barnet bor i												
Storstadsområden	32	57	10	1	0	100	27	54	11	3	5	100
Större städer	33	57	6	-	4	100	29	53	13	1	4	100
Övriga kommuner	36	57	4	0	2	100	26	53	12	1	8	100

Källa: Undersökningarna om levnadsförhållanden (ULF)

9. Barnomsorg

De allra flesta barn är inskrivna i någon form av barnomsorg under barndomen. Bland barn i åldrarna 2-5 år är andelen inskrivna som störst. I denna åldersgrupp var mer än 90 procent av barnen i barnomsorg under hösten 2006. Bland 5-åringarna går 98 procent i förskola eller i familjedaghem. Förskola är den vanligaste barnomsorgsformen bland barn under 6 år. Endast omkring 6 procent av 0-5 åringarna är inskrivna i familjedaghem.

Barn inskrivna i barnomsorgen 2006 efter ålder

Children in childcare 2006, by age

Se även tabell 9.1

Procent

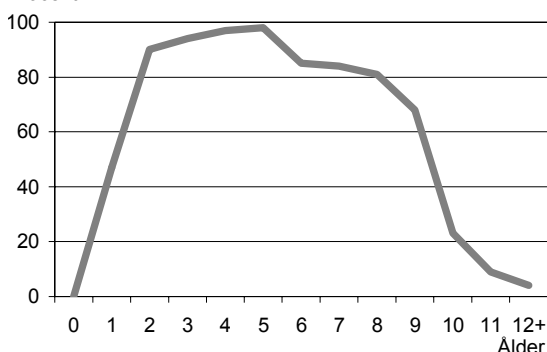

Källa: Skolverket

Från och med 6 års ålder minskar andelen inskrivna i barnomsorg, men över 80 procent av 6-8 åringarna är inskrivna på fritidshem. Därefter minskar andelen barn som går på fritids efter skolan och från 10 års ålder är de flesta barn utanför barnomsorgen.

Nästan alla 6-åringar går i förskoleklass

Förskoleklassen infördes år 1998 som en länk mellan förskolan och grundskolan. Sedan dess går de allra flesta 6-åringar i förskoleklass. Hösten 2006 var 96 procent av 6-åringarna inskrivna i en förskoleklass.

Barnomsorg är ett begrepp som inte förekommer i skollagen, men som brukar användas som en samlande benämning för förskoleverksamhet och skolbarnomsorg.

Förskoleverksamheten vänder sig till barn som inte har börjat skolan och omfattar förskola, familjedaghem och öppen förskola.

Skolbarnomsorgen vänder sig till barn som har börjat skolan (inklusive förskoleklass) och bedrivs i form av fritidshem, familjedaghem och öppen fritidsverksamhet.

Privat omsorg vanligare i tjänstemannahushåll

De flesta barn går i barnomsorg som drivs i kommunal regi. Det gäller tre av fyra barn i förskoleåldern. Övriga barn går i privat barnomsorg eller är hemma med en förälder. Andelen barn som är i kommunal barnomsorg är densamma för barn i arbetarhushåll och barn i tjänstemannahushåll. Det är dock vanligare att barn i tjänstemannahushåll är i barnomsorg i privat regi medan förskolebarn i arbetarhushåll istället ofta har en förälder som tar hand om dem hemma.

Barnomsorg för förskolebarn, 2004/2005, efter föräldrarnas socioekonomiska grupp

Childcare for pre-school aged children, 2004/2005, by parent's socio-economic group

Se även tabell 9.2

Procent



Källa: Undersökningen om levnadsförhållanden (ULF)

Många barn kommer hem till en förälder efter skolan

Bland skolbarn upp till och med 12 års ålder är det relativt vanligt att klara sig själv efter skolan. Det gäller 30 procent av barnen i dessa åldrar.

Drygt 40 procent av barnen är i barnomsorgen och omkring ett av fyra barn har en förälder hemma när de kommer hem från skolan. Det är vanligare att ha en förälder hemma bland barn i arbetarhushåll än bland barn i tjänstemannahushåll. Barn i tjänstemannahushåll får oftare klara sig själva efter skolan och de går också oftare på fritidshem eller i annan barnomsorg än barn i arbetarhushåll.

Barnomsorg för skolbarn upp till 12 år, 2004/2005, efter föräldrarnas socioekonomiska grupp

Childcare for school children up to age 12, 2004/2005, by parent's socio-economic group

Se även tabell 9.2

Procent

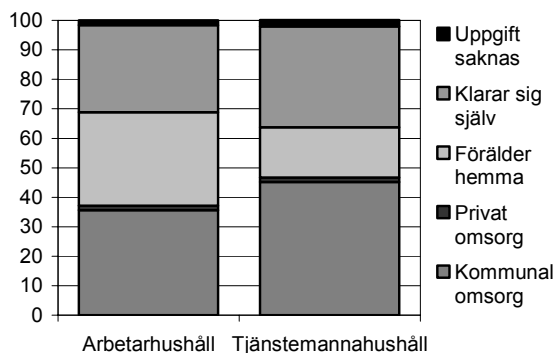

Källa: Undersökningen om levnadsförhållanden (ULF)

Tabell 9.1

Barn inskrivna i förskola, familjedaghem, fritidshem och förskoleklass hösten 2006 efter ålder. Antal barn och procent av samtliga barn
Children in pre-school, family daycare unit, after-school centre and nursery school class, by age, autumn 2006. Number of children and percent of all children

Ålder	Barnomsorgsform					Andel av samtliga barn i åldersgruppen				
	Antal barn		Fritids- hem	Samtliga i barnomsorg	Förskole- klass	Förskola	Familje- daghem	Fritids- hem	Samtliga i barnomsorg	Förskole- klass
Båda könen										
0 år	10	2	-	12	-	0	0	-	0	-
1 år	44 538	3 622	-	48 160	-	43	4	-	47	-
2 år	85 618	6 728	-	92 346	-	83	7	-	90	-
3 år	88 373	6 584	-	94 957	-	87	7	-	94	-
4 år	89 528	5 970	-	95 498	-	91	6	-	97	-
5 år	86 436	4 955	700	92 091	794	92	5	1	98	1
6 år	1 530	865	77 651	80 046	89 968	2	1	83	85	96
7 år	198	625	76 691	77 514	1 138	0	1	83	84	1
8 år	-	541	74 285	74 826	-	-	1	80	81	-
9 år	-	444	63 582	64 026	-	-	1	68	68	-
10 år	-	249	22 791	23 040	-	-	0	23	23	-
11 år	-	136	8 958	9 094	-	-	0	8	9	-
12 år och äldre	-	69	4 399	4 468	-	-	0	4	4	-
Samtliga barn	396 231	30 790	329 057	756 078	91 900					
Flickor										
0 år	4	0	-	4	-	0	0	-	0	-
1 år	21 541	1 793	-	23 334	-	43	4	-	47	-
2 år	41 543	3 307	-	44 850	-	83	7	-	90	-
3 år	43 070	3 245	-	46 315	-	87	7	-	94	-
4 år	43 653	2 976	-	46 629	-	91	6	-	97	-
5 år	41 844	2 480	419	44 743	486	91	5	1	96	1
6 år	631	434	37 823	38 888	43 618	1	1	83	85	96
7 år	97	345	37 309	37 751	349	0	1	83	84	1
8 år	-	272	35 836	36 108	-	-	1	80	81	-
9 år	-	259	30 587	30 846	-	-	1	67	68	-
10 år	-	138	10 520	10 658	-	-	0	22	22	-
11 år	-	76	3 882	3 958	-	-	0	8	8	-
12 år och äldre	-	41	1 703	1 744	-	-	0	3	3	-
Samtliga barn	192 383	15 366	158 079	365 828	44 453					
Pojkar										
0 år	6	2	-	8	-	0	0	-	0	-
1 år	22 997	1 829	-	24 826	-	44	4	-	48	-
2 år	44 075	3 421	-	47 496	-	83	7	-	90	-
3 år	45 303	3 339	-	48 642	-	87	6	-	93	-
4 år	45 875	2 994	-	48 869	-	91	6	-	97	-
5 år	44 592	2 475	281	47 348	308	92	5	1	98	1
6 år	899	431	39 828	41 158	46 350	2	1	82	85	96
7 år	101	280	39 382	39 763	789	0	1	84	85	2
8 år	-	269	38 449	38 718	-	-	1	80	81	-
9 år	-	185	32 995	33 180	-	-	0	68	68	-
10 år	-	111	12 271	12 382	-	-	0	24	24	-
11 år	-	60	5 076	5 136	-	-	0	9	9	-
12 år och äldre	-	28	2 696	2 724	-	-	0	5	5	-
Samtliga barn	203 848	15 424	170 978	390 250	47 447					

Källa: Skolverket, Barn, elever och personal - Riksnivå, del 2 2007. Rapport 298

Barn kan förekomma i flera barnomsorgsformer och även i barnomsorg och förskoleklass.

Tabell 9.2

Barn i olika barnomsorgsformer efter föräldrarnas socioekonomiska grupp 2004/2005. Procent
Forms of childcare by parents' socio-economic group, 2004/2005. Percent

Socioekonomisk grupp	Barnomsorgsform										Samtliga barn	Antal barn i tusental	
	Kommunal omsorg	+/-	Privat betald	+/-	Privat ej betald	+/-	Förälder hemma	+/-	Klarar sig själv	+/-			Uppgift saknas
Förskolebarn från 2 år													
Barn i													
Arbetarhushåll	75	4	5	2	1	1	18	4	0	0	2	100	178
Tjänstemannahushåll	75	3	14	3	0	0	10	2	0	0	1	100	239
Övriga hushåll	79	6	5	3	1	1	15	5	0	0	0	100	94
Barn med													
Sammanboende föräldrar	75	2	9	2	1	0	14	2	0	0	1	100	457
Bägge arbetare	70	5	3	2	1	1	24	5	0	0	2	100	101
Mor arbetare, Far tjänsteman	85	7	5	4	1	2	10	6	0	0	0	100	34
Far arbetare, Mor tjänsteman	79	7	5	4	1	1	13	6	0	0	3	100	42
Bägge tjänstemän	72	4	16	3	0	0	10	3	0	0	1	100	176
Övriga	81	5	6	3	1	1	12	4	0	0	0	100	104
Ensamstående förälder	78	9	7	5	2	2	14	8	0	0	0	100	54
Samtliga förskolebarn från 2 år	76	2	9	2	1	0	14	2	0	0	1	100	512
Skolbarn t o m 12 år													
Barn i													
Arbetarhushåll	36	4	0	0	1	1	32	4	29	4	2	100	226
Tjänstemannahushåll	45	4	0	0	1	1	17	3	34	4	2	100	254
Övriga hushåll	43	6	0	0	3	2	32	6	21	5	1	100	121
Barn med													
Sammanboende föräldrar	41	3	0	0	2	1	26	2	30	2	2	100	483
Bägge arbetare	33	5	0	1	2	2	38	5	26	5	2	100	105
Mor arbetare, Far tjänsteman	39	8	0	0	1	2	23	7	34	8	3	100	46
Far arbetare, Mor tjänsteman	38	7	0	0	1	2	23	6	35	7	2	100	61
Bägge tjänstemän	46	5	0	0	1	1	17	4	34	4	2	100	154
Övriga	42	5	0	0	3	2	29	5	25	5	1	100	118
Ensamstående förälder	45	8	0	0	1	2	26	7	27	6	2	100	117
Samtliga skolbarn t.o.m.12 år	41	3	0	0	2	1	26	2	30	2	2	100	601

Källa: SCB Undersökningen om levnadsförhållanden (ULF)

+/- = 95-procentigt konfidensintervall

10. Familjeekonomi ur olika perspektiv

Barns levnadsförhållanden påverkas mycket av hur familjeekonomin ser ut. Det finns olika sätt att mäta en familjs ekonomiska förhållanden och de olika måtten ger olika bilder av hur ekonomin ser ut. År 2005 levde 6 procent av alla barn i åldrarna 0-17 år i familjer med en inkomst som var mindre än 50 procent av medianen för samtliga hushåll. 7 procent av barnen bor i familjer som fått socialbidrag någon gång under året och 9 procent av barnen bor i familjer med en låg ekonomisk standard (inkomststandard under 1). Vart femte barn under 18 år bor i en familj som har svårt att klara av löpande utgifter för t.ex. hyra eller mat och närmare en tredjedel av alla barn i åldrarna 10-18 år upplever att de inte har råd att följa med och göra något med sina kompisar.

Inkomststandard – den disponibla inkomsten dividerad med en norm för levnadsomkostnader vars storlek beror av familjens sammansättning. Normen består av baskonsumtion (exempelvis mat och kläder), kostnader för boende samt eventuella barnomsorgsutgifter och fackföreningsavgifter.

Bättre ekonomisk standard bland barn med sammanboende föräldrar

Barn med sammanboende föräldrar lever i familjer med en högre inkomststandard än barn med en ensamstående förälder. Skillnaderna kan till stor del förklaras av att det i familjer med sammanboende föräldrar ofta finns två inkomstkällor. Barn i familjer med sammanboende föräldrar där endast en av föräldrarna arbetar har en inkomststandard på ungefär samma nivå som barn i familjer med en ensamstående förvärvsarbetande förälder.

18 procent av alla barn under 18 år bor i familjer med en inkomststandard över 2.

En inkomststandard över 2 kan tolkas som att familjen skulle kunna försörja ytterligare en lika stor familj utan att någon hade en standard under "rimlig nivå". Barn i familjer med en hög ekonomisk standard lever oftast med sammanboende förvärvsarbetande föräldrar och är inte sällan det enda barnet i familjen. En tredjedel av alla ensam barn med sammanboende föräldrar lever i en familj med en inkomststandard över 2. Bland barn med en ensamstående förälder bor endast 7 procent i familjer med hög ekonomisk standard.

Små förändringar under 2000-talet

Under andra halvan av 1990-talet ökade inkomststandarderna i barnfamiljer och andelen barn i familjer med låg inkomststandard minskade kraftigt, både bland barn med sammanboende föräldrar och bland barn med ensamstående föräldrar. Under de senaste åren har endast små förändringar skett och år 2005 bodde 18 procent av barnen med en ensamstående förälder och 7 procent av barnen med sammanboende föräldrar i familjer med en låg ekonomisk standard.

Andel barn 0-17 år som bor i familjer med låg ekonomisk standard. År 1993-2005

Share of children aged 0-17 in families with income standard below 1.0. 1993-2005

Se även tabell 10.8

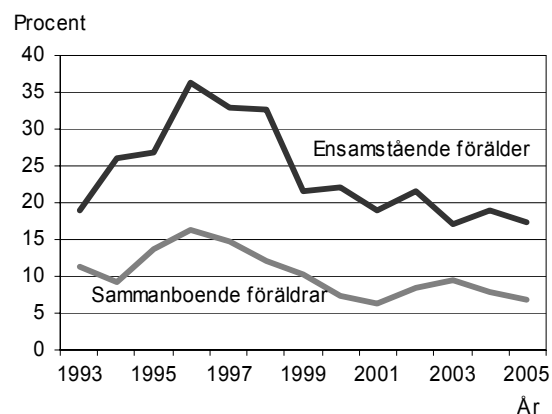

Källa: Hushållens ekonomi (HEK)

Barnbidrag en stor del av inkomsten

Barnbidrag och andra familjestöd utgör en stor del av den disponibla inkomsten i barnfamiljer. I genomsnitt består 18 procent av den disponibla inkomsten i familjen av barnbidrag, bostadsbidrag, underhållsstöd, föräldraförsäkring och socialbidrag. Barnbidrag står för omkring 8 procent av inkomsten och utgör därmed närmare hälften av familjestödet till barnfamiljer. Familjestödet är olika viktigt i olika typer av familjer. I småbarnsfamiljerna består 22 procent av den disponibla inkomsten av olika bidrag och transfereringar. Här utgör föräldraförsäkringen en stor del. I familjer med en ensamstående förälder står familjestödet för omkring en tredjedel av den disponibla inkomsten. I dessa familjer utgör underhållsstöd 12 procent av inkomsten, barnbidrag 10 procent och bostadsbidrag står för 6 procent av inkomsten i dessa familjer.

Familjestödets andel av den disponibla inkomsten i familjer med barn 0-17 år. År 2005

Disposable income that is family support for families with children aged 0-17. 2005

Se även tabell 10.4

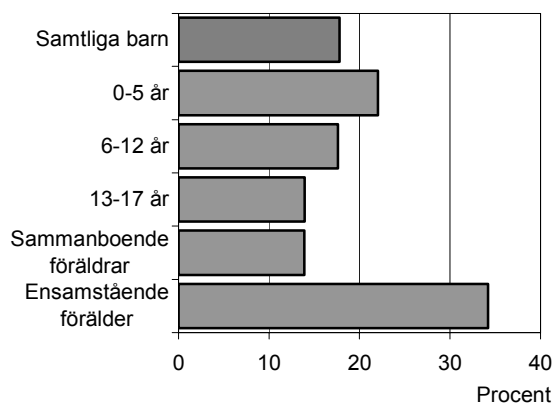

Källa: Hushållens ekonomi (HEK)

Disponibel inkomst – de samlade inkomsterna i en familj inklusive bidrag och med skatter och andra negativa transfereringar frändragna.

Många pojkar har egen dator

Nästan 9 av 10 barn och ungdomar i åldrarna 10-18 år uppger att de har en egen mobiltelefon. Att ha en egen mobiltelefon blir vanligare med åldern och bland 16-18 åringarna har 97 procent en mobiltelefon. De flesta barn har också en CD-spelare och mer än hälften av barnen uppger att de har en egen TV. Det är små könsskillnader när det gäller mobiltelefon och CD-spelare, men det är vanligare att pojkar har egen TV, 68 procent mot 55 procent bland flickorna. Pojkar har också oftare en egen dator. Bland pojkar 16-18 år har 63 procent en egen dator. Det är en nästan dubbelt så stor andel som bland flickor i samma ålder.

Andel flickor och pojkar 10-18 år som har egen dator. År 2004/2005

Share of girls and boys aged 10-18 who have their own computer. 2004/2005

Se även tabell 10.10

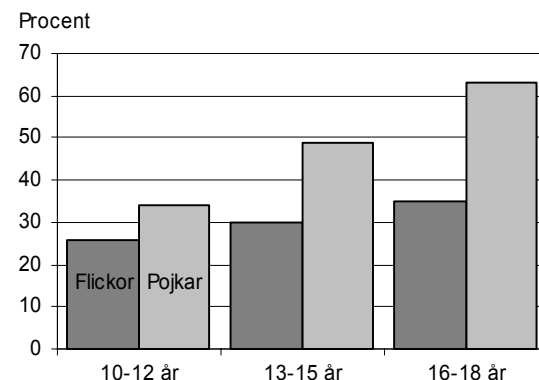

Källa: Undersökningarna av levnadsförhållanden (ULF)

Barns egna saker – små socioekonomiska skillnader

Det är relativt små skillnader mellan barn i olika familjetyper, mellan arbetarhushåll och tjänstemannahushåll och efter föräldrarnas utbildningsnivå. Det är dock något vanligare att barn med ensamstående föräldrar har egen dator och ensam barn har oftare egen TV, dator och mobiltelefon än barn med flera syskon. Barn i tjänstemannahushåll och barn med högutbildade föräldrar har mer sällan en egen TV.

Tidsserie 7**Familjestödets andel av den disponibla inkomsten 1998-2005. Barn 0-17 år. Procent**
Disposable income that is family support, 1998-2005. Children aged 0-17. Percent

	Bidragets andel (i procent) av den disponibla inkomsten					
	Barn- bidrag	Bostads- bidrag	Underhålls- stöd	Föräldra- försäkring ¹⁾	Social- bidrag	Samtliga bidrag
1998	7,9	2,5	2,8	3,6	2,1	20,9
1999	6,9	2,5	3,0	3,6	2,3	18,3
2000	8,0	2,4	3,1	3,3	2,3	19,2
2001	8,5	2,1	2,8	3,3	2,0	18,7
2002	8,0	2,0	2,7	3,5	1,8	18,1
2003	7,8	1,7	2,7	3,8	1,6	17,6
2004	7,5	1,7	2,8	4,1	1,7	17,8
2005	7,7	1,6	2,8	3,9	1,8	17,8

1) Exklusive havandeskapspenning

Källa: SCB, Hushållens ekonomi (HEK)

Beräkningar gjorda för familjer där de vuxna har bott i Sverige hela året, dvs. helårspopulationen.

Föräldrapenningen är beräknad netto, dvs. efter skatt.

Tabell 10.1

Familjens inkomststandard och andelen barn som tillhör familjer med låg och hög ekonomisk standard. Barn i familjer med hemmaboende barn 0-17 år. År 2005

Family's income standard and share of children in families with a high and a low income economic standard. Children in families with children aged 0-17, 2005.

Barnets ålder Familjetyp Antal barn i familjen	Inkomststandard (median)	Andel (%) med inkomststandard			Spridningsmått		Andel (%) med inkomststandard under 1.0 när socialbidrag ej är inräknat
		under 0.75	under 1.0	2.0 eller högre	P10/ median	P90/ median	
Ålder							
0-5 år	1,54	3	10 ± 2	16	0,66	1,43	12
6-12 år	1,52	2	9 ± 2	17	0,67	1,48	11
13-17 år	1,57	2	8 ± 2	21	0,67	1,50	10
0-17 år	1,54	2	9 ± 1	18	0,67	1,47	11
Kön							
Flickor	1,53	2	9 ± 2	18	0,68	1,48	11
Pojkar	1,55	2	9 ± 2	18	0,66	1,46	11
Barn i familjer med							
1 hemmaboende barn 0-21 år	1,62	3	8 ± 2	26	0,64	1,56	11
2 hemmaboende barn 0-21 år	1,61	2	6 ± 1	20	0,68	1,42	7
3+ hemmaboende barn 0-21 år	1,40	3	14 ± 3	10	0,69	1,44	17
Barn med sammanboende föräldrar							
Därav: 1 hemmaboende barn 0-21 år	1,79	3	6 ± 2	35	0,62	1,52	8
2 hemmaboende barn 0-21 år	1,68	2	4 ± 1	23	0,70	1,40	5
3+ hemmaboende barn 0-21 år	1,46	3	10 ± 3	12	0,68	1,42	12
En förvärvsarbetande förälder	1,31	8	21 ± 5	8	0,62	1,45	25
Två förvärvsarbetande föräldrar	1,67	1	3 ± 1	23	0,72	1,41	3
Barn med ensamstående föräldrar							
Därav: Mödrar	1,19	3	20 ± 6	3	0,78	1,35	28
Förvärvsarbetande förälder	1,27	3	10 ± 4	8	0,79	1,42	15
Ensambarn	1,31	2	10 ± 5	8	0,77	1,36	19
Ej hemmaboende ungdomar 18-21 år	1,11	20	40 ± 6	6	0,47	1,67	41
Barn efter föräldrarnas födelseland							
Båda föräldrarna födda i Sverige	1,59	1	5 ± 1	20	0,69	1,45	6
En förälder född i Sverige	1,53	4	10 ± 4	18	0,65	1,44	14
Båda föräldrarna födda utomlands	1,19	6	28 ± 6	6	0,69	1,57	39
Som jämförelse							
Ensamstående vuxna utan barn							
Därav: 22-29 år	1,39	10	22 ± 4	17	0,55	1,62	23
30-64 år	1,67	5	9 ± 2	30	0,62	1,60	11
65- år	1,21	3	15 ± 2	11	0,78	1,71	15
Sammanboende vuxna utan barn							
Därav: 22-29 år	1,97	1	5 ± 2	46	0,61	1,40	6
30-64 år	2,31	1	3 ± 1	68	0,63	1,58	3
65- år	1,77	0	3 ± 1	36	0,70	1,67	3
Samtliga 22-64 år utan barn	1,96	3	7 ± 1	48	0,56	1,62	8
Samtliga 65- år utan barn	1,55	1	8 ± 1	25	0,67	1,73	8
Samtliga 22- år utan barn	1,81	3	8 ± 1	40	0,59	1,68	8
Samtliga	1,67	3	8 ± 1	31	0,63	1,63	10

Källa: SCB, Hushållens ekonomi (HEK) 2005

Beräkningar gjorda för familjer där de vuxna har bott i Sverige hela året, dvs. helårspopulationen.

Inkomststandard = Kvoten mellan disponibel inkomst och norm för levnadsstandard. Norm för levnadsstandard utgörs av summan av tidigare socialbidragsnormer uppräknat till 2005 års nivå plus verklig boendekostnad och barnomsorgskostnad. Vid värdet 1.0 ligger familjen på gränsen för "lägsta rimliga standard". Vid värdet 2.0 är inkomsterna tillräckliga för försörjning av två familjer utan att någon ska ha lägre standard än "lägsta rimliga standard".

Inkomststandard, socialbidrag ej inräknat = Inkomststandard där socialbidrag ej ingår i den disponibla inkomsten.

Andel med inkomststandard under värdet 1.0 ges med 95-procentigt konfidensintervall.

Spridningsmått som används här är P10 respektive P90 dividerat med medianen (P50). P10, medianen (P50) och P90 är gränsvärden som delar befolkningen när den ordnas efter inkomststandard, från den lägsta till den högsta. P10 är värdet som avgränsar de 10 procent som har de lägsta inkomsterna, medianen är värdet i mitten och P90 avgränsar de 10 procent som har de högsta inkomsterna.

Tabell 10.2**Familjens disponibla inkomst per konsumtionsenhet och andelen barn som tillhör familjer med låga disponibla inkomster. Barn i familjer med hemmaboende barn 0-17 år. År 2005***Family's disposable income per consumption unit and share of children in families with low disposable income. Children in families with children aged 0-17, 2005.*

Barnets ålder Familjetyp Antal barn i familjen	Disponibel inkomst per konsumtionsenhet (median, 1000-tal kr)	Andel under 50 % av medianen för samtliga hushåll	Antal (1000-tal)
Ålder			
0-5 år	144	7 ± 1,8	547
6-12 år	145	6 ± 1,5	798
13-17 år	151	4 ± 1,4	569
0-17 år	147	6 ± 1,2	1 914
Kön			
flickor	146	5 ± 1,4	931
pojkar	148	6 ± 1,4	983
Barn i familjer med			
1 hemmaboende barn 0-21 år	157	5 ± 1,6	371
2 hemmaboende barn 0-21 år	154	3 ± 1,0	911
3+ hemmaboende barn 0-21 år	129	10 ± 3,0	632
Barn med sammanboende föräldrar			
Därav: 1 hemmaboende barn 0-21 år	154	5 ± 1,0	1 552
2 hemmaboende barn 0-21 år	173	5 ± 1,7	251
3+ hemmaboende barn 0-21 år	161	2 ± 0,9	758
En förvärvsarbetsförälder	135	8 ± 2,4	543
Två förvärvsarbetsföräldrar	113	17 ± 4,9	185
	159	1 ± 0,5	1 277
Barn med ensamstående föräldrar			
Därav: Mödrar	113	10 ± 4,3	362
Förvärvsarbetsförälder	110	11 ± 5,2	297
Ensam barn	123	4 ± 2,9	283
	125	4 ± 3,3	120
Ej hemmaboende ungdomar 18-21 år			
	95	40 ± 6,3	137
Barn efter föräldrarnas födelseland			
Båda föräldrarna födda i Sverige	152	3 ± 1,0	1 462
En förälder född i Sverige	147	7 ± 2,8	218
Båda föräldrarna födda utomlands	108	19 ± 5,8	235
Som jämförelse			
Ensamstående vuxna utan barn			
Därav: 22-29 år	141	7 ± 0,9	1 867
30-64 år	136	15 ± 3,2	343
65- år	169	5 ± 1,3	870
	121	4 ± 1,0	654
Sammanboende vuxna utan barn			
Därav: 22-29 år	205	1 ± 0,4	2 326
30-64 år	198	2 ± 1,1	265
65- år	236	1 ± 0,6	1 269
	161	1 ± 0,4	791
Samtliga 22-64 år utan barn	199	4 ± 0,7	2 747
Samtliga 65- år utan barn	141	2 ± 0,5	1 445
Samtliga 22- år utan barn	175	4 ± 0,5	4 192
Samtliga	161	5 ± 0,5	8 674

Källa: SCB, Hushållens ekonomi (HEK) 2005

Beräkningar gjorda för familjer där de vuxna har bott i Sverige hela året, dvs. helårspopulationen. För beskrivning av disponibel inkomst per konsumtionsenhet se avsnittet Beskrivning av statistiken. Andel under 50 procent av medianen ges med 95-procentigt konfidensintervall.

Tabell 10.3 a

Kontantmarginal och svårigheter att betala löpande utgifter för mat, hyra och räkningar.**Barn 0-17 år efter familjens ekonomiska situation 2004/2005. Båda könen. Procent***Cash margins and problems with paying regular expenses for food, rent and bills.**Children aged 0-17, by family's economic situation, 2004/2005. Both sexes. Percent*

Barnets ålder Antal barn i familjen Familjetyp Föräldrars sysselsättning Kommungrupp	Har eller saknar kontantmarginal (procent)				Svårt med löpande utgifter (procent)	Antal barn (1 000-tal) ULF 04/05
	Har kontantmarginal		Saknar kontantmarginal	Samtliga barn		
	Summa	Därav				
	Egna medel	Kan låna				
Ålder						
0-5 år	86	59	26	14	100	18 583
6-12 år	84	56	27	16	100	20 732
13-17 år	83	59	22	18	100	20 619
0-17 år	84	58	25	16	100	20 1 935
Barn i familjer med						
1 hemmaboende barn 0-17 år	85	61	23	15	100	17 468
2 hemmaboende barn 0-17 år	87	62	23	13	100	15 944
3+ hemmaboende barn 0-17 år	79	49	28	21	100	29 582
Barn med sammanboende föräldrar	89	63	25	11	100	15 1 645
Därav: 1 hemmaboende barn 0-17 år	90	67	22	10	100	13 353
2 hemmaboende barn 0-17 år	91	67	23	9	100	10 801
3+ hemmaboende barn 0-17 år	85	54	30	15	100	25 491
En förvärvsarbetsförälder	84	49	34	16	100	24 294
Två förvärvsarbetsföräldrar	93	69	23	7	100	12 1 326
Barn med ensamstående förälder	63	35	25	37	100	41 366
Därav: Ensamstående far	89	58	24	11	100	19 78
Ensamstående mor	56	29	25	44	100	46 287
Ensamstående barn	71	42	26	29	100	29 115
Förskolebarn från 2 år	86	59	25	14	100	18 512
Därav: Sammanboende föräldrar	89	63	25	11	100	15 457
Bägge föräldrarna förvärvsarbetar/studerar exklusive föräldralediga	92	67	24	8	100	12 322
En eller ingen av föräldrarna förvärvs- arbetar/studerar exkl föräldralediga	83	53	28	17	100	21 135
Ensamstående förälder	57	28	26	43	100	47 54
Skolbarn t o m 12 år	84	56	26	16	100	21 601
Därav: Sammanboende föräldrar	89	62	27	11	100	15 483
Bägge föräldrarna förvärvsarbetar/ /studerar exklusive föräldralediga	92	67	24	8	100	12 395
En eller ingen av föräldrarna förvärvs- arbetar/studerar exkl föräldralediga	76	38	37	24	100	27 89
Ensamstående förälder	62	33	23	39	100	45 117
Kommungrupp						
Storstäder	82	57	21	19	100	21 1 645
Förortskommuner	88	63	25	12	100	18 370
Större städer	85	59	24	15	100	19 150
Medelstora städer	82	58	23	18	100	20 188
Industrikommuner	85	54	29	15	100	18 591
Landsbygdskommuner	89	58	31	11	100	22 383
Glesbygdskommuner	74	54	21	26	100	22 366
Övriga större kommuner	87	66	21	13	100	17 753
Övriga mindre kommuner	83	47	34	17	100	25 911
Samtliga barn 0-17 år	84	58	25	16	100	20 384

Källa: SCB, Undersökningarna av levnadsförhållanden (ULF)

ULF är en intervjuundersökning och uppgifterna i tabellen är självrapporterade. Kontantmarginal = Möjlighet att inom en vecka skaffa fram 14 000 kronor. Svårt med löpande utgifter = Det har under senaste 12 månaderna hänt att man haft svårighet att klara av de löpande utgifterna. för mat, hyra, räkningar mm. Andelen som saknar kontantmarginal och andelen som har svårt att betala utgifter ges med 95-procentigt konfidensintervall.

Kommungrupper enligt Kommunförbundets indelning, se Fakta om statistiken.

Tabell 10.3 b

Kontantmarginal och svårigheter att betala löpande utgifter för mat, hyra och räkningar.**Barn 0-17 år efter familjens ekonomiska situation 2004/2005. Flickor. Procent***Cash margins and problems with paying regular expenses for food, rent and bills.**Children aged 0-17, by family's economic situation, 2004/2005. Girls. Percent*

Barnets ålder Antal barn i familjen Familjetyp Föräldrars sysselsättning Kommungrupp	Har eller saknar kontantmarginal (procent)					Svårt med löpande utgifter (procent)	Antal barn (1 000-tal) ULF 04/05
	Har kontantmarginal		Saknar kontantmarginal	Samtliga barn	100		
	Summa	Därav					
	Egna medel	Kan låna					
Ålder							
0-5 år	86	59	25	14	100	20	284
6-12 år	84	55	27	17	100	20	357
13-17 år	83	61	21	17	100	20	301
0-17 år	84	58	24	16	100	20	942
Barn i familjer med							
1 hemmaboende barn 0-17 år	86	62	23	14	100	16	232
2 hemmaboende barn 0-17 år	86	62	22	14	100	17	446
3+ hemmaboende barn 0-17 år	80	51	28	20	100	29	292
Barn med sammanboende föräldrar	90	64	24	10	100	15	791
Därav: 1 hemmaboende barn 0-17 år	91	68	23	9	100	13	174
2 hemmaboende barn 0-17 år	91	68	21	9	100	10	372
3+ hemmaboende barn 0-17 år	88	56	31	13	100	24	245
En förvärsarbetande förälder	84	52	31	16	100	27	140
Två förvärsarbetande föräldrar	93	70	23	7	100	11	643
Barn med ensamstående förälder	60	33	23	40	100	42	188
Därav: Ensamstående far	85	48	27	15	100	30	35
Ensamstående mor	55	30	23	45	100	45	153
Ensam barn	73	44	25	27	100	24	58
Förskolebarn från 2 år							
Därav: Sammanboende föräldrar	85	59	25	15	100	20	248
Bägge föräldrarna förvärsarbetar/studerar exklusive föräldralediga	90	64	26	10	100	15	213
En eller ingen av föräldrarna förvärs- arbetar/studerar exkl föräldralediga	93	69	23	7	100	12	154
Ensamstående förälder	85	49	33	16	100	22	59
Skolbarn t o m 12 år	83	55	26	17	100	21	294
Därav: Sammanboende föräldrar	90	62	27	11	100	15	234
Bägge föräldrarna förvärsarbetar/ /studerar exklusive föräldralediga	91	67	24	9	100	13	192
En eller ingen av föräldrarna förvärs- arbetar/studerar exkl föräldralediga	81	41	38	19	100	24	42
Ensamstående förälder	59	29	23	41	100	46	60
Kommungrupp							
Storstäder	80	57	21	20	100	23	791
Förortskommuner	88	61	27	12	100	18	172
Större städer	84	58	24	16	100	20	75
Medelstora städer	81	57	22	19	100	21	87
Industrikommuner	88	56	30	12	100	14	295
Landsbygdskommuner	89	61	28	11	100	18	180
Glesbygdskommuner	79	59	20	22	100	21	188
Övriga större kommuner	87	69	17	13	100	20	361
Övriga mindre kommuner	86	52	30	14	100	23	450
Samtliga barn 0-17 år	84	58	24	16	100	20	186

Källa: SCB, Undersökningarna av levnadsförhållanden (ULF)

ULF är en intervjuundersökning och uppgifterna i tabellen är självrapporterade. Kontantmarginal = Möjlighet att inom en vecka skaffa fram 14 000 kronor. Svårt med löpande utgifter = Det har under senaste 12 månaderna hänt att man haft svårighet att klara av de löpande utgifterna. för mat, hyra, räkningar mm. Andelen som saknar kontantmarginal och andelen som har svårt att betala utgifter ges med 95-procentigt konfidensintervall.

Kommungrupper enligt Kommunförbundets indelning, se Fakta om statistiken.

Tabell 10.3 c

Kontantmarginal och svårigheter att betala löpande utgifter för mat, hyra och räkningar.**Barn 0-17 år efter familjens ekonomiska situation 2004/2005. Pojkar. Procent***Cash margins and problems with paying regular expenses for food, rent and bills.**Children aged 0-17, by family's economic situation, 2004/2005. Boys. Percent*

Barnets ålder Antal barn i familjen Familjetyp Föräldrars sysselsättning Kommungrupp	Har eller saknar kontantmarginal (procent)				Svårt med löpande utgifter (procent)	Antal barn (1 000-tal) ULF 04/05
	Har kontantmarginal	Saknar kontantmarginal		Samtliga barn		
	Summa	Därav	kan låna	medel		
Ålder						
0-5 år	86	58	27	14	100	16
6-12 år	85	57	27	15	100	20
13-17 år	83	58	23	18	100	20
0-17 år	85	58	25	16	100	19
Barn i familjer med						
1 hemmaboende barn 0-17 år	84	60	23	16	100	18
2 hemmaboende barn 0-17 år	88	63	24	12	100	14
3+ hemmaboende barn 0-17 år	79	48	29	21	100	29
Barn med sammanboende föräldrar	88	62	25	12	100	15
Därav: 1 hemmaboende barn 0-17 år	89	67	22	11	100	12
2 hemmaboende barn 0-17 år	91	66	24	9	100	10
3+ hemmaboende barn 0-17 år	83	53	29	17	100	26
En förvärvsarbetsförälder	84	46	37	16	100	21
Två förvärvsarbetsföräldrar	92	68	23	8	100	12
Barn med ensamstående förälder	66	37	26	34	100	39
Därav: Ensamstående far	92	65	22	8	100	11
Ensamstående mor	58	28	27	42	100	48
Ensamstående barn	69	40	26	32	100	34
Förskolebarn från 2 år	87	60	26	13	100	16
Därav: Sammanboende föräldrar	89	62	25	12	100	15
Bägge föräldrarna förvärvsarbetar/studerar exklusive föräldralediga	92	65	25	8	100	13
En eller ingen av föräldrarna förvärvsarbetar/studerar exkl föräldralediga	81	56	24	19	100	20
Ensamstående förälder	61	28	33	39	100	36
Skolbarn t o m 12 år	85	57	26	15	100	20
Därav: Sammanboende föräldrar	89	62	27	11	100	15
Bägge föräldrarna förvärvsarbetar/studerar exklusive föräldralediga	93	67	24	7	100	12
En eller ingen av föräldrarna förvärvsarbetar/studerar exkl föräldralediga	72	36	37	28	100	30
Ensamstående förälder	65	37	23	35	100	44
Kommungrupp						
Storstäder	83	56	22	18	100	19
Förortskommuner	87	64	22	13	100	17
Större städer	86	60	25	14	100	18
Medelstora städer	84	59	24	16	100	18
Industrikommuner	83	53	28	17	100	21
Landsbygdskommuner	88	55	33	12	100	25
Glesbygdskommuner	70	49	21	30	100	23
Övriga större kommuner	88	63	24	12	100	15
Övriga mindre kommuner	80	43	37	20	100	26
Samtliga barn 0-17 år	85	58	25	16	100	19

Källa: SCB, Undersökningarna av levnadsförhållanden (ULF)

ULF är en intervjuundersökning och uppgifterna i tabellen är självrapporterade. Kontantmarginal = Möjlighet att inom en vecka skaffa fram 14 000 kronor. Svårt med löpande utgifter = Det har under senaste 12 månaderna hänt att man haft svårighet att klara av de löpande utgifterna. för mat, hyra, räkningar mm. Andelen som saknar kontantmarginal och andelen som har svårt att betala utgifter ges med 95-procentigt konfidensintervall.

Kommungrupper enligt Kommunförbundets indelning, se Fakta om statistiken.

Tabell 10.4
Familjestödets andel av den disponibla inkomsten för familjer med hemmaboende barn. 0-17 år. År 2005. Procent
Disposable income that is family support for families with children aged 0-17, 2005. Percent

Barnets ålder Familjetyp Antal barn i familjen	Bidragets andel (i procent) av den disponibla inkomsten					
	Barn- bidrag	Bostads- bidrag	Underhålls- stöd	Föräldra- försäkring ¹	Social- bidrag	Samtliga bidrag
Ålder						
0-5 år	7,6	1,3	1,7	9,5	1,9	22,0
6-12 år	8,8	1,8	3,1	2,2	1,8	17,6
13-17 år	6,4	1,7	3,5	0,7	1,7	14,0
0-17 år	7,7	1,6	2,8	3,9	1,8	17,8
Kön						
flickor	7,8	1,7	2,9	3,9	1,4	17,6
pojkar	7,6	1,6	2,8	4,0	2,1	18,0
Barn i familjer med						
1 hemmaboende barn 0-21 år	3,9	1,8	2,6	4,8	2,1	15,1
2 hemmaboende barn 0-21 år	6,2	1,1	2,3	3,5	0,9	14,1
3+ hemmaboende barn 0-21 år	11,9	2,2	3,6	3,9	2,8	24,4
Barn med sammanboende föräldrar						
Därav: 1 hemmaboende barn 0-21 år	3,1	0,5	0,4	6,1	1,1	11,2
2 hemmaboende barn 0-21 år	5,7	0,3	0,3	4,0	0,6	10,9
3+ hemmaboende barn 0-21 år	10,9	1,0	1,2	4,1	2,1	19,2
En förvärvsarbetande förälder	11,9	1,3	1,2	3,9	1,6	19,8
Två förvärvsarbetande föräldrar	6,2	0,1	0,5	4,7	0,1	11,6
Barn med ensamstående föräldrar						
Därav: Mödrar	11,2	6,9	12,7	2,2	4,9	37,8
Förvärvsarbetande förälder	9,2	3,8	11,0	1,6	1,1	26,8
Ensbarn	5,6	4,8	7,5	2,0	4,2	24,1
Ej hemmaboende ungdomar 18-21 år						
	0,3	1,3	0,6	0,6	4,4	7,3
Barn efter föräldrarnas födelseland						
Båda föräldrarna födda i Sverige	7,2	1,1	2,4	3,9	0,3	15,0
En förälder född i Sverige	7,4	1,1	3,2	4,6	1,3	17,6
Båda föräldrarna födda utomlands	10,7	5,1	4,6	3,2	10,4	34,0
Som jämförelse						
Ensamstående vuxna utan barn						
Därav: 22-29 år	0,0	1,7	0,0	0,0	3,9	5,7
30-64 år	0,1	2,2	0,0	0,1	0,8	3,3
65- år	0,0	8,3	0,0	0,0	0,1	8,4
Sammanboende vuxna utan barn						
Därav: 22-29 år	0,0	0,2	0,0	0,0	0,9	1,2
30-64 år	0,0	0,3	0,0	0,0	0,4	0,7
65- år	0,0	0,8	0,0	0,0	0,1	0,9
Samtliga 22-64 år utan barn	0,1	1,1	0,0	0,0	1,0	2,2
Samtliga 65- år utan barn	0,0	4,0	0,0	0,0	0,1	4,1
Samtliga 22- år utan barn	0,0	2,1	0,0	0,0	0,7	2,9
Samtliga	3,1	1,7	1,1	1,8	1,3	8,9

1) Exklusive havandeskapspenning

Källa: SCB, Hushållens ekonomi (HEK) 2005

Beräkningar gjorda för familjer där de vuxna har bott i Sverige hela året, dvs. helårspopulationen. Föräldrapenningen är beräknad netto, dvs. efter skatt.

Tabell 10.5**Socialbidrag år 2005. Barn 0-17 år som tillhör familjer som fått socialbidrag någon gång under år 2005***Children aged 0-17 in families that have received social assistance at some point during 2005.*

Barnets ålder Familjetyp Antal barn i familjen	Andel (%) som har fått socialbidrag	Antal barn i 1000-tal (HEK)
Ålder		
0-5 år	8	580
6-12 år	7	721
13-17 år	7	604
0-17 år	7	1 905
Kön		
flickor	7	926
pojkar	7	979
Barn i familjer med		
1 hemmaboende barn 0-21 år	9	372
2 hemmaboende barn 0-21 år	4	886
3+ hemmaboende barn 0-21 år	11	647
Barn med sammanboende föräldrar		
Därav: 1 hemmaboende barn 0-21 år	4	1 541
2 hemmaboende barn 0-21 år	2	257
3+ hemmaboende barn 0-21 år	7	736
En förvärvsarbetande förälder	10	549
Två förvärvsarbetande föräldrar	1	221
Barn med ensamstående föräldrar		
Därav: Mödrar	21	363
Förvärvsarbetande förälder	24	301
Ensam barn	11	271
	18	115
Barn efter föräldrarnas födelseland		
Båda föräldrarna födda i Sverige	3	1 437
En förälder född i Sverige	7	213
Båda föräldrarna födda utomlands	32	254

Källa: SCB, Hushållens ekonomi (HEK) 2005

Beräkningar gjorda för familjer där de vuxna har bott i Sverige hela året, dvs. helårspopulationen.

Tabell 10.6**Barn 13-17 år med egna arbetsinkomster år 2005. Procent***Children aged 13-17 with income from employment 2005. Percent*

	Andel (i procent) med egna arbetsinkomster			Median (i kr) för barn med arbetsinkomst	Antal barn i 1 000-tal	
	Totalt	Därav med inkomst av arbete om				
		1-9 999 kr	10 000-19 999 kr	20 000 kr eller mer		
Flickor						
13-15 år	12	11	1	0	2 000	188
16-17 år	51	35	11	5	5 910	118
13-17 år	27	20	5	2	4 660	306
Pojkar						
13-15 år	13	11	1	0	2 412	198
16-17 år	47	30	12	5	6 848	126
13-17 år	26	19	5	2	5 130	324
Båda könen						
13-15 år	12	11	1	0	2 227	386
16-17 år	49	32	11	5	6 328	244
13-17 år	26	19	5	2	4 872	630

Källa: SCB, Totalräknad inkomststatistik (IoT) 2005

Tabell 10.7
Inkomststandard. Barn i familjer med hemmaboende barn 0-17 år efter familjens inkomststandard åren 1993-2005
Income standard. Children in families with children aged 0-17, 1993-2005.

Barnets ålder Familjetyp Antal barn i familjen	Inkomststandard (median)												
	1993	1994	1995	1996	1997	1998	1999	2000	2001	2002	2003	2004	2005
Ålder													
0-5 år	1,25	1,27	1,24	1,20	1,23	1,30	1,34	1,44	1,52	1,55	1,52	1,53	1,54
6-12 år	1,24	1,26	1,24	1,20	1,24	1,30	1,35	1,43	1,52	1,56	1,54	1,55	1,52
13-17 år	1,36	1,38	1,34	1,35	1,36	1,39	1,43	1,58	1,65	1,67	1,61	1,57	1,57
0-17 år	1,28	1,29	1,26	1,23	1,26	1,32	1,36	1,47	1,54	1,59	1,55	1,56	1,54
Barn i familjer med													
1 hemmaboende barn 0-21 år	1,46	1,51	1,44	1,45	1,49	1,51	1,58	1,61	1,71	1,69	1,69	1,61	1,62
2 hemmaboende barn 0-21 år	1,33	1,34	1,32	1,29	1,34	1,37	1,41	1,52	1,61	1,68	1,61	1,62	1,61
3+ hemmaboende barn 0-21 år	1,20	1,20	1,16	1,13	1,16	1,22	1,27	1,34	1,38	1,44	1,41	1,40	1,40
Barn med sammanboende föräldrar	1,34	1,35	1,32	1,30	1,35	1,40	1,46	1,54	1,62	1,68	1,63	1,62	1,61
Därav: 1 hemmaboende barn 0-21 år	1,56	1,62	1,56	1,55	1,62	1,65	1,71	1,74	1,87	1,89	1,87	1,80	1,79
2 hemmaboende barn 0-21 år	1,37	1,37	1,35	1,33	1,41	1,43	1,51	1,59	1,67	1,75	1,68	1,67	1,68
3+ hemmaboende barn 0-21 år	1,20	1,22	1,18	1,16	1,17	1,26	1,31	1,40	1,43	1,49	1,46	1,46	1,46
En förvärvsarbetsande förälder	1,20	1,19	1,12	1,09	1,12	1,16	1,15	1,30	1,25	1,31	1,32	1,29	1,31
Två förvärvsarbetsande föräldrar	1,38	1,40	1,37	1,37	1,43	1,46	1,52	1,59	1,67	1,73	1,67	1,67	1,67
Barn med ensamstående föräldrar	1,17	1,16	1,11	1,07	1,08	1,08	1,13	1,14	1,20	1,21	1,23	1,21	1,22
Därav: Mödrar	1,16	1,15	1,11	1,05	1,08	1,08	1,11	1,12	1,19	1,16	1,19	1,17	1,19
Förvärvsarbetsande förälder	1,17	1,18	1,13	1,13	1,13	1,12	1,15	1,20	1,25	1,25	1,27	1,26	1,27
Ensam barn	1,24	1,20	1,18	1,19	1,14	1,16	1,23	1,26	1,26	1,33	1,26	1,27	1,31
Ej hemmaboende ungdomar 18-21 år	1,18	1,08	0,96	0,96	1,00	0,96	1,05	1,12	1,12	1,22	1,18	1,10	1,11
Som jämförelse													
Ensamstående vuxna utan barn	1,34	1,32	1,29	1,29	1,32	1,31	1,35	1,39	1,44	1,50	1,47	1,42	1,44
Därav: 22-29 år	1,38	1,34	1,33	1,32	1,37	1,34	1,40	1,48	1,49	1,48	1,49	1,43	1,39
30-64 år	1,52	1,47	1,43	1,47	1,49	1,54	1,54	1,61	1,68	1,75	1,71	1,65	1,67
65- år	1,13	1,13	1,12	1,10	1,10	1,08	1,12	1,11	1,15	1,18	1,20	1,19	1,21
Sammanboende vuxna utan barn	1,81	1,80	1,80	1,82	1,87	1,90	2,01	2,10	2,16	2,16	2,12	2,03	2,07
Därav: 22-29 år	1,82	1,77	1,77	1,84	1,84	1,88	1,99	2,08	2,12	2,15	2,07	1,96	1,97
30-64 år	1,98	1,99	1,94	1,97	2,03	2,07	2,19	2,31	2,41	2,41	2,35	2,23	2,31
65- år	1,54	1,54	1,59	1,60	1,60	1,61	1,66	1,70	1,74	1,75	1,74	1,74	1,77
Samtliga 22-64 år utan barn	1,75	1,74	1,69	1,73	1,77	1,80	1,87	1,99	2,07	2,08	2,02	1,92	1,96
Samtliga 65- år utan barn	1,36	1,39	1,39	1,38	1,39	1,37	1,42	1,42	1,46	1,50	1,51	1,50	1,55
Samtliga 22- år utan barn	1,62	1,60	1,58	1,60	1,64	1,65	1,70	1,78	1,84	1,86	1,82	1,76	1,81
Samtliga	1,43	1,44	1,40	1,41	1,45	1,47	1,53	1,62	1,69	1,74	1,69	1,65	1,67

Källa: SCB, Hushållens ekonomi (HEK) 1993-2005

Beräkningar gjorda för familjer där de vuxna har bott i Sverige hela året, dvs. helårspopulationen.

Inkomststandard = Kvoten mellan disponibel inkomst och norm för levnadsstandard. Norm för levnadsstandard utgörs av tidigare socialbidragsnormer uppräknat till aktuellt års nivå plus verklig boendekostnad och barnomsorgskostnad. Vid värdet 1.0 ligger familjen på gränsen för "lägsta rimliga standard". Vid värdet 2.0 är inkomsterna tillräckliga för försörjning av två familjer utan att någon ska ha lägre standard än "lägsta rimliga standard".

Tabell 10.8

Låg ekonomisk standard. Andel barn som tillhör familjer med inkomststandard under 1,0. Barn i familjer med hemmaboende barn 0-17 år. Åren 1993-2005*Income standard below 1.0. Children in families with children aged 0-17, 1993-2005.*

Barnets ålder Familjetyp Antal barn i familjen	Andel barn (i procent) som tillhör familjer med inkomststandard under 1.0												
	1993	1994	1995	1996	1997	1998	1999	2000	2001	2002	2003	2004	2005
Alder													
0-5 år	14,5	14,1	18,0	23,6	20,4	19,2	16,5	13,1	10,3	13,1	12,1	11,0	9,9
6-12 år	14,4	13,7	17,3	22,2	19,3	15,9	12,7	10,4	9,6	11,4	11,5	10,0	9,1
13-17 år	11,3	10,1	14,7	17,1	15,2	12,9	9,6	7,4	6,2	8,0	8,5	8,0	7,6
0-17 år	13,6	12,9	16,9	21,4	18,6	16,2	13,0	10,4	8,8	10,9	10,8	10,0	8,9
Barn i familjer med													
1 hemmaboende barn 0-21 år	8,9	9,1	11,1	11,7	12,7	11,5	9,9	7,0	6,4	7,5	8,0	10,0	7,5
2 hemmaboende barn 0-21 år	9,5	10,4	13,2	16,8	12,7	11,0	10,2	8,8	7,3	9,4	9,8	7,0	5,7
3+ hemmaboende barn 0-21 år	19,8	16,4	22,9	30,1	28,3	23,9	16,9	14,4	12,2	15,0	13,9	13,0	13,9
Barn med sammanboende föräldrar													
Därav: 1 hemmaboende barn 0-21 år	6,6	5,9	7,9	7,2	7,0	6,6	7,8	4,5	3,5	5,8	6,1	7,0	6,4
2 hemmaboende barn 0-21 år	7,5	7,4	9,1	12,9	8,9	7,6	8,5	6,1	4,7	7,5	8,3	6,0	4,3
3+ hemmaboende barn 0-21 år	18,8	13,6	22,4	26,2	26,2	20,0	14,0	10,6	9,9	10,8	12,3	10,0	10,4
En förvärvsarbetande förälder	25,7	18,1	32,3	38,2	32,0	27,1	35,2	20,5	20,1	20,5	20,0	23,0	20,9
Två förvärvsarbetande föräldrar	7,0	6,3	7,0	8,5	7,5	5,9	3,7	2,8	2,7	4,9	7,0	4,0	2,7
Barn med ensamstående föräldrar													
Därav: Mödrar	20,8	27,2	26,2	40,2	34,3	33,0	23,7	23,8	18,8	23,6	19,3	21,0	20,1
Förvärvsarbetande förälder	18,9	21,3	22,2	28,7	27,1	23,1	16,3	16,3	11,9	14,6	10,1	14,0	9,7
Ensbarn	13,8	18,6	18,7	23,1	26,0	23,4	15,1	13,0	12,9	10,9	11,8	16,0	10,0
Ej hemmaboende ungdomar 18-21 år	34,6	42,5	52,9	52,0	49,5	57,1	47,0	43,2	40,6	37,3	38,9	41,0	39,7
Som jämförelse													
Ensamstående vuxna utan barn													
Därav: 22-29 år	14,6	14,1	15,3	16,8	17,4	18,8	13,8	15,3	14,0	10,6	11,4	13,0	13,3
30-64 år	16,0	17,3	16,9	20,9	18,1	20,9	18,2	16,6	17,0	18,3	16,3	17,0	21,7
65- år	9,9	9,5	10,8	10,7	11,3	11,1	8,9	9,4	8,6	5,3	8,7	9,0	9,3
19,5	17,7	20,1	21,3	24,2	26,9	17,6	21,9	19,5	13,6	12,5	16,0	14,5	
Sammanboende vuxna utan barn													
Därav: 22-29 år	4,4	2,9	3,7	3,8	3,2	3,7	2,8	2,4	2,0	2,4	2,4	2,0	3,1
30-64 år	2,9	3,1	4,1	5,4	4,0	5,2	2,2	2,6	1,7	4,2	3,6	5,0	5,3
65- år	4,0	2,5	3,8	3,8	3,2	3,2	2,9	2,3	1,6	2,3	2,4	2,0	2,7
5,6	3,4	3,5	3,4	3,0	3,8	2,9	2,6	2,7	1,9	1,9	2,0	3,1	
Samtliga 22-64 år utan barn	7,2	6,6	7,7	8,3	7,6	8,2	6,7	6,3	5,7	5,4	6,2	7,0	7,4
Samtliga 65- år utan barn	11,5	9,4	10,9	11,5	12,8	14,7	9,8	11,6	10,0	7,0	6,7	8,0	8,0
Samtliga 22- år utan barn	8,7	7,6	8,8	9,4	9,4	10,5	7,8	8,1	7,2	5,9	6,4	7,0	7,6
Samtliga barn 0-17 år	10,6	10,0	12,5	14,3	13,4	12,9	10,2	9,1	7,8	8,1	8,5	8,0	8,3

Källa: SCB, Hushållens ekonomi (HEK) 1993-2005

Beräkningar gjorda för familjer där de vuxna har bott i Sverige hela året, dvs. helårspopulationen.

Inkomststandard = Kvoten mellan disponibel inkomst och norm för levnadsstandard. Norm för levnadsstandard utgörs av tidigare socialbidragsnormer uppräknat till aktuellt års nivå plus verklig boendekostnad och barnomsorgskostnad. Vid värdet 1.0 ligger familjen på gränsen för "lägsta rimliga standard". Vid värdet 2.0 är inkomsterna tillräckliga för försörjning av två familjer utan att någon ska ha lägre standard än "lägsta rimliga standard".

För åren 1993-1999 ingår hemmaboende barn 0-21 år, från och med 2000 ingår endast hemmaboende barn 0-17 år

Tabell 10.9**Disponibel inkomst per konsumtionsenhet, inkomststandard och andel barn som tillhör familjer med låg inkomststandard efter föräldrarnas utbildning. Barn i familjer med sammanboende föräldrar och hemmaboende barn 0-17år. År 2005***Disposable income per consumption unit, income standard and share of children in families with a low income standard. Children in families with cohabiting parents and children aged 0-17, 2005.*

Barnets ålder Föräldrarnas utbildning	Inkomst- standard Median	Andel (%) med inkomststandard under 1.0	Disponibel inkomst per konsumtionsenhet (median tkr)	Andel under 50 % av medianen för samtliga hushåll	Hemmaboende barn (1 000-tal)
0-5 år					
Båda kortare	1,47	9	134	7	204
Båda längre	1,77	3	173	2	158
Mor kortare	1,63	7	153	5	56
Mor längre	1,60	6	150	3	101
Okänt	0,88	60	94	60	5
Samtliga	1,58	7	144	5	524
6-12 år					
Båda kortare	1,53	9	143	6	269
Båda längre	1,74	4	179	4	140
Mor kortare	1,67	7	160	5	66
Mor längre	1,63	5	157	5	93
Okänt	1,40	37	111	25	2
Samtliga	1,60	7	145	5	570
13-17 år					
Båda kortare	1,58	8	149	5	224
Båda längre	1,95	2	191	2	87
Mor kortare	1,72	9	166	5	60
Mor längre	1,81	2	164	2	71
Okänt	0,97	54	124	16	5
Samtliga	1,69	7	151	4	447
0-17 år					
Båda kortare	1,53	9	142	6	697
Båda längre	1,79	3	180	3	386
Mor kortare	1,67	7	159	5	182
Mor längre	1,65	4	155	3	265
Okänt	0,97	53	113	35	12
Samtliga	1,61	7	147	5	1 541
0-17 år¹					
Båda kortare	1,53	12	140	7	387
Båda längre	1,73	4	170	3	626
Mor kortare	1,58	7	151	5	176
Mor längre	1,57	4	149	4	341
Okänt	0,97	53	113	35	12
Samtliga	1,61	7	147	5	1 541

Källa: SCB, Hushållens ekonomi (HEK) 2005

Beräkningarna gjorda för barn i familjer där de vuxna har bott i Sverige hela året, dvs. helårspopulationen.

Med "kortare" utbildning menas förgymnasial eller gymnasial utbildning. Med "längre" utbildning menas eftergymnasial utbildning och forskarutbildning. Då en av föräldrarna har "kortare" och en "längre" utbildning redovisas efter moderns utbildning.

1) Enligt den gamla utbildningsindelningen. Med "kortare" utbildning menas förgymnasial eller kortare gymnasial utbildning (kortare än 3 år). Med "längre" utbildning menas lång gymnasial utbildning (3 år eller längre) eller eftergymnasial utbildning.

Tabell 10.10 a**Egna saker. Andel barn 10-18 år som angivit att de har någon av följande saker.****År 2004/2005. Båda könen***Childrens' own belongings. Share of children aged 10-18 who have their own room and own a TV, CD-player, mobile phone and computer, 2004/2005. Both sexes*

	Eget rum	TV	CD-spelare	Mobiltelefon	Dator
Båda könen					
10-12 år	88	52	80	69	30
13-15 år	92	64	90	92	40
16-18 år	97	68	91	97	49
Samtliga 10-18 år	92	62	87	86	40
Bor med båda föräldrar	93	59	88	84	37
Bor med mamma	91	66	86	90	44
Bor med pappa	91	66	86	91	45
Ensamstående förälder	90	66	85	90	45
Sammanboende föräldrar	93	60	88	85	38
Inga syskon	97	70	89	93	51
Ett syskon	94	63	89	87	40
Två eller fler syskon	86	54	83	81	32
Fadern är					
Född utomlands	73	51	74	82	39
Född i Sverige	94	62	88	86	37
Modern är					
Född utomlands	77	51	76	87	41
Född i Sverige	96	64	90	86	42
Fadern har					
Förgymnasial utbildning	88	69	82	86	41
Gymnasial utbildning	92	65	89	89	37
Eftergymnasial utbildning	94	54	85	83	37
Modern har					
Förgymnasial utbildning	72	63	73	86	43
Gymnasial utbildning	94	70	90	88	45
Eftergymnasial utbildning	95	53	88	86	38
Barnet ingår i					
Arbetsushåll	86	68	83	87	38
Tjänstemannahushåll	95	59	89	86	41
Hushållets ekonomiska situation					
Svårt att klara löpande utgifter	82	57	81	88	33
Klarar löpande utgifter	95	61	88	84	39
Barnet bor i					
Storstadsområden	92	58	87	89	44
Större städer	93	63	87	86	39
Övriga kommuner	92	63	87	83	36

Källa: Undersökningarna om levnadsförhållanden (ULF)

Tabell 10.10 b**Egna saker. Andel barn 10-18 år som angivit att de har någon av följande saker.****År 2004/2005. Flickor***Childrens' own belongings. Share of children aged 10-18 who have their own room and own a TV, CD-player, mobile phone and computer, 2004/2005. Girls*

	Eget rum	TV	CD-spelare	Mobiltelefon	Dator
Flickor					
10-12 år	87	47	82	70	26
13-15 år	92	57	95	94	30
16-18 år	96	62	95	98	35
Samtliga flickor 10-18 år	92	55	91	88	30
Bor med båda föräldrar	93	53	91	85	28
Bor med mamma	88	59	90	93	34
Bor med pappa	97	61	93	91	35
Ensamstående förälder	88	61	90	93	36
Sammanboende föräldrar	93	54	91	86	28
Inga syskon	97	66	94	93	37
Ett syskon	94	57	92	89	31
Två eller fler syskon	85	45	86	82	24
Fadern är					
Född utomlands	67	42	77	79	25
Född i Sverige	95	55	90	87	28
Modern är					
Född utomlands	75	43	82	89	33
Född i Sverige	96	60	94	89	31
Fadern har					
Förgymnasial utbildning	89	64	88	86	37
Gymnasial utbildning	93	58	91	89	27
Eftergymnasial utbildning	91	44	86	83	27
Modern har					
Förgymnasial utbildning	70	52	82	86	31
Gymnasial utbildning	94	63	93	90	34
Eftergymnasial utbildning	93	50	94	89	29
Barnet ingår i					
Arbetarhushåll	86	65	86	89	27
Tjänstemannahushåll	95	52	92	87	32
Hushållets ekonomiska situation					
Svårt att klara löpande utgifter	83	50	86	88	20
Klarar löpande utgifter	95	53	93	85	31
Barnet bor i					
Storstadsområden	91	52	88	90	37
Större städer	93	58	92	88	28
Övriga kommuner	90	56	91	84	24

Källa: Undersökningarna om levnadsförhållanden (ULF)

Tabell 10.10 c**Egna saker. Andel barn 10-18 år som angivit att de har någon av följande saker.****År 2004/2005. Pojkar***Childrens' own belongings. Share of children aged 10-18 who have their own room and own a TV, CD-player, mobile phone and computer, 2004/2005. Boys*

	Eget rum	TV	CD-spelare	Mobiltelefon	Dator
Pojkar					
10-12 år	89	57	77	69	34
13-15 år	92	71	86	90	49
16-18 år	98	75	87	95	63
Samtliga pojkar 10-18 år	93	68	84	85	49
Bor med båda föräldrar	94	65	85	83	47
Bor med mamma	93	73	81	88	54
Bor med pappa	88	69	82	91	51
Ensamstående förälder	92	71	79	88	54
Sammanboende föräldrar	93	66	85	84	47
Inga syskon	97	73	82	93	67
Ett syskon	95	69	87	85	48
Två eller fler syskon	87	62	80	79	40
Fadern är					
Född utomlands	78	60	71	86	52
Född i Sverige	94	69	86	86	45
Modern är					
Född utomlands	78	61	68	85	49
Född i Sverige	96	69	86	84	52
Fadern har					
Förgymnasial utbildning	87	74	76	86	44
Gymnasial utbildning	92	70	87	88	45
Eftergymnasial utbildning	96	64	83	84	46
Modern har					
Förgymnasial utbildning	73	73	64	85	54
Gymnasial utbildning	95	77	88	86	56
Eftergymnasial utbildning	97	55	83	82	47
Barnet ingår i					
Arbetsushåll	86	71	81	85	48
Tjänstemannahushåll	96	65	86	86	49
Hushållets ekonomiska situation					
Svårt att klara löpande utgifter	81	64	76	88	45
Klarar löpande utgifter	95	68	83	82	47
Barnet bor i					
Storstadsområden	93	64	85	89	52
Större städer	93	68	82	85	49
Övriga kommuner	93	70	84	82	45

Källa: Undersökningarna om levnadsförhållanden (ULF)

Tabell 10.11 a

Andel barn som under det senaste halvåret inte haft råd att följa med kompisarna eller inte kunnat köpa något de vill ha som andra har, samt andelen barn som inte kan skaffa fram 100 kronor till i morgon, t.ex. för att gå på bio. Barn 10-18 år 2004/2005. Procent.

Båda könen

Share of children who could not afford to go out with friends or buy something they wanted that other children have in past six months, and share of children who cannot find SEK 100 by the next day, i.e. to go to the cinema. Children aged 10-18, 2004/2005. Percent. Both sexes

	Har inte haft råd att:		Kan inte skaffa fram 100 kr till imorgon
	följa med kompisarna	köpa det jag vill	
Båda könen			
10-12 år	23	51	6
13-15 år	31	52	2
16-18 år	39	49	3
Samtliga 10-18 år	31	51	3
Bor med båda föräldrar	27	46	3
Bor med mamma	42	60	5
Bor med pappa	27	59	2
Ensamstående förälder	38	63	5
Sammanboende föräldrar	29	47	3
Inga syskon	39	53	3
Ett syskon	29	48	3
Två eller fler syskon	29	52	4
Fadern är			
Född utomlands	33	48	9
Född i Sverige	29	51	2
Modern är			
Född utomlands	37	49	3
Född i Sverige	31	51	4
Fadern har			
Förgymnasial utbildning	36	49	2
Gymnasial utbildning	32	55	3
Eftergymnasial utbildning	24	47	3
Modern har			
Förgymnasial utbildning	40	56	5
Gymnasial utbildning	34	53	4
Eftergymnasial utbildning	29	46	4
Barnet ingår i			
Arbetarhushåll	39	58	4
Tjänstemannahushåll	27	47	3
Hushållets ekonomiska situation			
Svårt att klara löpande utgifter	43	67	11
Klarar löpande utgifter	30	46	3
Barnet bor i			
Storstadsområden	31	49	5
Större städer	32	52	2
Övriga kommuner	30	51	3

Källa: Undersökningarna om levnadsförhållanden (ULF)

Tabell 10.11 b

Andel barn som under det senaste halvåret inte haft råd att följa med kompisarna eller inte kunnat köpa något de vill ha som andra har, samt andelen barn som inte kan skaffa fram 100 kronor till i morgon, t.ex. för att gå på bio. Barn 10-18 år 2004/2005. Procent.

Flickor

Share of children who could not afford to go out with friends or buy something they wanted that other children have in past six months, and share of children who cannot find SEK 100 by the next day, i.e. to go to the cinema. Children aged 10-18, 2004/2005. Percent. Girls

	Har inte haft råd att:		Kan inte skaffa fram 100 kr till imorgon
	följa med kompisarna	köpa det jag vill	
Flickor			
10-12 år	24	50	5
13-15 år	31	55	2
16-18 år	43	56	3
Samtliga flickor 10-18 år	33	54	3
Bor med båda föräldrar			
Bor med båda föräldrar	29	49	3
Bor med mamma	41	64	4
Bor med pappa	31	59	1
Ensamstående förälder			
Ensamstående förälder	40	66	3
Sammanboende föräldrar			
Sammanboende föräldrar	31	50	3
Inga syskon			
Inga syskon	41	53	2
Ett syskon			
Ett syskon	33	53	3
Two or more siblings			
Två eller fler syskon	27	54	4
Fadern är			
Född utomlands	41	63	14
Född i Sverige	31	53	3
Modern är			
Född utomlands	35	46	3
Född i Sverige	33	55	2
Fadern har			
Förgymnasial utbildning	38	62	1
Gymnasial utbildning	33	56	4
Eftergymnasial utbildning	28	50	5
Modern har			
Förgymnasial utbildning	40	57	2
Gymnasial utbildning	35	57	3
Eftergymnasial utbildning	30	48	2
Barnet ingår i			
Arbetsfamilj	40	61	3
Tjänstemannafamilj	30	49	2
Hushållets ekonomiska situation			
Svårt att klara löpande utgifter	41	68	8
Klarar löpande utgifter	29	50	3
Barnet bor i			
Storstadsområden	32	51	4
Större städer	32	55	2
Övriga kommuner	34	55	3

Källa: Undersökningarna om levnadsförhållanden (ULF)

Tabell 10.11 c

Andel barn som under det senaste halvåret inte haft råd att följa med kompisarna eller inte kunnat köpa något de vill ha som andra har, samt andelen barn som inte kan skaffa fram 100 kronor till i morgon, t.ex. för att gå på bio. Barn 10-18 år 2004/2005. Procent.

Pojkar

Share of children who could not afford to go out with friends or buy something they wanted that other children have in past six months, and share of children who cannot find SEK 100 by the next day, i.e. to go to the cinema. Children aged 10-18, 2004/2005. Percent. Boys

	Har inte haft råd att:		Kan inte skaffa fram 100 kr till imorgon
	följa med kompisarna	köpa det jag vill	
Pojkar			
10-12 år	23	53	6
13-15 år	30	49	3
16-18 år	35	42	3
Samtliga pojkar 10-18 år	29	48	4
Bor med båda föräldrar	25	43	3
Bor med mamma	42	57	7
Bor med pappa	25	58	2
Ensamstående förälder	35	60	8
Sammanboende föräldrar	28	44	3
Inga syskon	36	53	3
Ett syskon	26	43	4
Två eller fler syskon	30	51	4
Fadern är			
Född utomlands	26	34	4
Född i Sverige	27	50	2
Modern är			
Född utomlands	40	53	4
Född i Sverige	30	47	6
Fadern har			
Förgymnasial utbildning	34	37	3
Gymnasial utbildning	31	54	2
Eftergymnasial utbildning	20	45	2
Modern har			
Förgymnasial utbildning	40	56	8
Gymnasial utbildning	33	50	5
Eftergymnasial utbildning	27	44	5
Barnet ingår i			
Arbetarhushåll	37	55	5
Tjänstemannahushåll	25	44	3
Hushållets ekonomiska situation			
Svårt att klara löpande utgifter	45	66	13
Klarar löpande utgifter	30	43	3
Barnet bor i			
Storstadsområden	29	46	7
Större städer	32	50	2
Övriga kommuner	27	48	3

Källa: Undersökningarna om levnadsförhållanden (ULF)

Tabell 10.12 a

Fickpengarnas storlek. Andel barn 10-18 år 2004/2005. Båda könen

Pocket money by amount. Share of children aged 10-18, 2004/2005. Both sexes

	Veckopeng					Månadspeng				Barn- eller studiebidrag	Får när jag behöver	Får inte		
	Ja	Varav kronor				Ja	Varav kronor							
		1-19	20-39	40-59	60-		Totalt	1-99	100-199				200-	Totalt
Båda könen														
10-12 år	32	6	50	32	11	100	48	8	68	24	100	2	26	4
13-15 år	12	1	25	46	28	100	55	1	19	80	100	17	30	1
16-18 år	4	8	10	19	63	100	21	2	7	92	100	69	22	1
Samtliga 10-18 år	16	5	40	35	20	100	42	4	35	61	100	29	26	2
Bor med båda föräldrar	14	6	45	28	21	100	45	4	39	57	100	28	27	2
Bor med mamma	16	6	34	40	20	100	37	4	26	71	100	31	25	2
Bor med pappa	26	1	29	56	15	100	31	4	25	71	100	34	23	2
Ensamstående förälder	18	4	32	49	15	100	33	5	23	72	100	31	27	3
Sammanboende föräldrar	15	5	43	30	22	100	44	4	38	58	100	28	26	1
Inga syskon	13	2	22	55	21	100	31	1	23	76	100	44	26	1
Ett syskon	17	2	44	35	19	100	44	3	35	62	100	27	27	2
Två eller fler syskon	17	10	44	25	20	100	47	7	41	53	100	22	26	2
Fadern är														
Född utomlands	20	7	44	20	30	100	37	7	34	59	100	19	44	1
Född i Sverige	18	4	46	37	14	100	42	2	37	61	100	30	23	2
Modern är														
Född utomlands	14	13	41	22	23	100	30	6	29	65	100	24	43	3
Född i Sverige	14	4	34	38	24	100	45	5	35	61	100	30	24	1
Fadern har														
Förgymnasial utbildning	21	10	57	23	11	100	34	2	42	56	100	35	22	3
Gymnasial utbildning	16	2	43	38	17	100	39	3	34	64	100	29	27	2
Eftergymnasial utbildning	21	3	44	36	17	100	47	3	39	58	100	26	24	1
Modern har														
Förgymnasial utbildning	17	.	43	29	28	100	26	.	17	83	100	18	47	2
Gymnasial utbildning	14	4	36	39	21	100	40	6	32	63	100	33	26	2
Eftergymnasial utbildning	13	9	32	32	27	100	48	5	38	58	100	27	24	2
Barnet ingår i														
Arbetsushåll	15	8	36	34	22	100	36	7	29	64	100	31	30	2
Tjänstemannahushåll	16	4	41	35	19	100	48	3	38	59	100	28	23	2
Hushållets ek. situation														
Svårt att klara löpande utgifter	15	11	36	33	20	100	46	3	34	63	100	23	25	1
Klarar löpande utgifter	16	2	41	34	23	100	41	2	35	62	100	29	27	2
Barnet bor i														
Storstadsområden	17	8	38	33	22	100	45	6	28	66	100	24	26	2
Större städer	16	6	39	38	18	100	42	4	40	56	100	30	26	1
Övriga kommuner	15	1	45	33	21	100	39	2	37	61	100	33	27	2

Källa: Undersökningarna om levnadsförhållanden (ULF)

Tabell 10.12 b

Fickpengarnas storlek. Andel barn 10-18 år 2004/2005. Flickor

Pocket money by amount. Share of children aged 10-18, 2004/2005. Girls

	Veckopeng					Månadspeng				Barn- eller studiebidrag	Får när jag behöver	Får inte		
	Ja	Varav kronor				Ja	Varav kronor							
	1-19	20-39	40-59	60-	Totalt	1-99	100-199	200-	Totalt					
Flickor														
10-12 år	32	5	55	31	9	100	44	12	67	22	100	3	30	2
13-15 år	10	-	37	42	21	100	55	1	16	84	100	20	30	1
16-18 år	3	19	16	-	65	100	19	3	11	86	100	74	21	0
Samtliga flickor 10-18 år	15	5	48	31	16	100	40	5	33	62	100	32	27	1
Bor med båda föräldrar	13	6	52	29	14	100	43	6	37	57	100	30	29	1
Bor med mamma	17	5	43	31	22	100	35	3	26	71	100	35	25	1
Bor med pappa	28	3	39	47	12	100	34	-	13	87	100	40	18	-
Ensamstående förälder	18	3	42	37	18	100	32	4	22	74	100	38	23	1
Sammanboende föräldrar	14	6	50	29	15	100	42	5	36	59	100	30	28	1
Inga syskon	11	4	28	52	16	100	29	3	24	73	100	47	26	0
Ett syskon	16	3	51	34	11	100	43	3	29	67	100	28	29	2
Två eller fler syskon	17	8	53	18	22	100	44	9	42	49	100	25	25	1
Fadern är														
Född utomlands	17	-	43	42	15	100	34	10	24	66	100	17	53	2
Född i Sverige	20	6	55	27	13	100	40	4	36	61	100	32	25	1
Modern är														
Född utomlands	17	12	53	18	17	100	31	10	31	59	100	23	41	3
Född i Sverige	11	2	38	40	21	100	43	5	33	62	100	36	23	1
Fadern har														
Förgymnasial utbildning	22	13	55	22	11	100	32	-	54	46	100	35	25	-
Gymnasial utbildning	16	5	51	36	8	100	39	4	30	66	100	28	29	2
Eftergymnasial utbildning	22	3	55	24	18	100	42	6	34	60	100	30	28	-
Modern har														
Förgymnasial utbildning	21	-	75	11	14	100	27	-	15	85	100	28	38	3
Gymnasial utbildning	14	2	40	38	20	100	36	8	29	63	100	39	23	1
Eftergymnasial utbildning	9	11	31	37	21	100	48	5	37	59	100	28	27	2
Barnet ingår i														
Arbetsushåll	15	9	39	29	22	100	35	10	29	62	100	34	28	1
Tjänstemannahushåll	15	4	52	30	14	100	46	4	36	60	100	29	24	1
Hushållets ek. situation														
Svårt att klara löpande utgifter	15	11	41	30	19	100	45	4	29	67	100	25	22	1
Klarar löpande utgifter	16	1	45	33	21	100	40	3	34	64	100	32	27	1
Barnet bor i														
Storstadsområden	15	5	46	33	16	100	42	6	26	68	100	26	29	1
Större städer	16	7	40	34	19	100	39	7	38	55	100	34	25	2
Övriga kommuner	14	2	62	25	12	100	39	2	36	62	100	36	27	1

Källa: Undersökningarna om levnadsförhållanden (ULF)

Tabell 10.12 c

Fickpengarnas storlek. Andel barn 10-18 år 2004/2005. Pojkar

Pocket money by amount. Share of children aged 10-18, 2004/2005. Boys

	Veckopeng					Månadspeng				Barn- eller studiebidrag	Får när jag behöver	Får inte		
	Ja	Varav kronor				Ja	Varav kronor							
		1-19	20-39	40-59	60-	Totalt	1-99	100-199	200-				Totalt	
Pojkar														
10-12 år	32	7	45	34	13	100	51	6	69	25	100	1	23	5
13-15 år	14	2	17	49	33	100	56	2	22	76	100	14	30	1
16-18 år	5	-	6	32	62	100	23	-	4	96	100	64	23	1
Samtliga pojkar 10-18 år	17	5	33	38	24	100	44	3	37	60	100	26	26	2
Bor med båda föräldrar	16	6	40	28	27	100	47	2	41	57	100	26	26	2
Bor med mamma	16	7	24	51	18	100	40	5	25	70	100	25	26	3
Bor med pappa	26	-	22	62	17	100	30	7	32	61	100	30	26	3
Ensamstående förälder	18	4	23	61	12	100	35	6	23	71	100	25	30	4
Sammanboende föräldrar	16	5	37	31	27	100	46	2	40	58	100	27	25	2
Inga syskon	15	-	18	57	25	100	33	-	21	79	100	40	26	1
Ett syskon	18	2	37	36	26	100	45	2	40	58	100	25	25	2
Två eller fler syskon	16	13	36	32	19	100	49	5	39	56	100	20	27	3
Fadern är														
Född utomlands	24	11	45	4	40	100	39	3	43	54	100	21	34	-
Född i Sverige	17	2	36	46	16	100	44	1	38	61	100	28	21	3
Modern är														
Född utomlands	10	16	18	31	37	100	28	-	27	73	100	26	46	4
Född i Sverige	17	6	31	37	26	100	47	5	36	59	100	25	25	2
Fadern har														
Förgymnasial utbildning	19	6	59	24	11	100	36	3	33	64	100	35	19	5
Gymnasial utbildning	16	-	35	40	25	100	39	2	37	62	100	29	25	3
Eftergymnasial utbildning	20	3	33	47	17	100	51	1	43	57	100	23	21	1
Modern har														
Förgymnasial utbildning	13	-	-	54	46	100	25	-	19	81	100	10	56	1
Gymnasial utbildning	13	7	32	39	22	100	44	4	33	63	100	27	29	3
Eftergymnasial utbildning	18	9	33	29	30	100	47	5	38	57	100	27	21	2
Barnet ingår i														
Arbetarhushåll	15	6	33	39	22	100	37	4	29	66	100	27	32	3
Tjänstemannahushåll	17	5	32	40	24	100	49	2	39	58	100	26	21	2
Hushållets ek. situation														
Svårt att klara löpande utgifter	15	11	31	36	22	100	47	3	38	59	100	22	29	2
Klarar löpande utgifter	16	2	37	36	25	100	42	2	37	61	100	26	28	2
Barnet bor i														
Storstadsområden	18	10	30	33	27	100	47	6	30	64	100	21	23	3
Större städer	17	5	37	41	17	100	45	1	42	57	100	27	26	1
Övriga kommuner	15	-	32	40	28	100	38	2	39	60	100	30	28	3

Källa: Undersökningarna om levnadsförhållanden (ULF)

Tabell 10.13 a**Andel barn som tjänat pengar under de senaste tolv månaderna.****Barn 10-18 år 2004/2005. Båda könen***Share of children who have earned money during the last twelve months.**Children aged 10-18, 2004/2005. Both sexes*

	Minst en gång i veckan	Minst en gång i månaden	Någon enstaka gång	Har inte tjänat några pengar
Båda könen				
10-12 år	33	-	45	22
13-15 år	8	8	29	56
16-18 år	14	15	33	39
Samtliga 10-18 år	11	11	31	47
Bor med båda föräldrar	12	10	30	49
Bor med mamma	12	16	29	44
Bor med pappa	4	9	44	43
Ensamstående förälder	8	13	37	42
Sammanboende föräldrar	12	11	29	48
Inga syskon	10	12	36	43
Ett syskon	11	13	27	49
Två eller fler syskon	13	9	32	47
Fadern är				
Född utomlands	8	1	20	71
Född i Sverige	13	12	31	45
Modern är				
Född utomlands	9	12	31	48
Född i Sverige	11	12	32	46
Fadern har				
Förgymnasial utbildning	21	5	31	44
Gymnasial utbildning	9	11	31	49
Eftergymnasial utbildning	12	13	28	47
Modern har				
Förgymnasial utbildning	2	14	35	49
Gymnasial utbildning	12	13	30	45
Eftergymnasial utbildning	11	10	33	47
Barnet ingår i				
Arbetarhushåll	11	12	29	48
Tjänstemannahushåll	11	10	31	47
Hushållets ekonomiska situation				
Svårt att klara löpande utgifter	15	9	23	53
Klarar löpande utgifter	11	10	32	46
Barnet bor i				
Storstadsområden	14	12	27	48
Större städer	10	12	32	46
Övriga kommuner	10	10	34	46

Källa: Undersökningarna om levnadsförhållanden (ULF)

Tabell 10.13 b**Andel barn som tjänat pengar under de senaste tolv månaderna.****Barn 10-18 år 2004/2005. Flickor***Share of children who have earned money during the last twelve months.**Children aged 10-18, 2004/2005. Girls*

	Minst en gång i veckan	Minst en gång i månaden	Någon enstaka gång	Har inte tjänat några pengar
Flickor				
10-12 år	53	-	32	15
13-15 år	7	5	29	60
16-18 år	17	15	27	41
Samtliga flickor 10-18 år	12	10	28	50
Bor med båda föräldrar	13	9	27	51
Bor med mamma	12	13	27	48
Bor med pappa	5	6	43	45
Ensamstående förälder	10	11	33	47
Sammanboende föräldrar	13	10	26	51
Inga syskon	11	13	30	45
Ett syskon	12	11	25	52
Två eller fler syskon	13	7	29	52
Fadern är				
Född utomlands	7	-	17	77
Född i Sverige	14	10	28	48
Modern är				
Född utomlands	11	6	29	54
Född i Sverige	12	12	28	48
Fadern har				
Förgymnasial utbildning	21	-	31	48
Gymnasial utbildning	11	11	29	49
Eftergymnasial utbildning	12	10	23	56
Modern har				
Förgymnasial utbildning	3	9	33	55
Gymnasial utbildning	13	13	26	49
Eftergymnasial utbildning	12	10	30	48
Barnet ingår i				
Arbetsushåll	9	11	27	53
Tjänstemannahushåll	14	9	25	53
Hushållets ekonomiska situation				
Svårt att klara löpande utgifter	16	7	25	52
Klarar löpande utgifter	12	9	29	50
Barnet bor i				
Storstadsområden	13	10	24	53
Större städer	14	8	30	48
Övriga kommuner	10	13	28	49

Källa: Undersökningarna om levnadsförhållanden (ULF)

Tabell 10.13 c**Andel barn som tjänat pengar under de senaste tolv månaderna.****Barn 10-18 år 2004/2005. Pojkar***Share of children who have made money during the last twelve months.**Children aged 10-18, 2004/2005. Boys*

	Minst en gång i veckan	Minst en gång i månaden	Någon enstaka gång	Har inte tjänat några pengar
Pojkar				
10-12 år	-	-	67	33
13-15 år	9	10	29	52
16-18 år	11	15	38	36
Samtliga pojkar 10-18 år	10	12	34	44
Bor med båda föräldrar	11	10	33	46
Bor med mamma	11	18	32	39
Bor med pappa	4	11	44	41
Ensamstående förälder	6	16	41	37
Sammanboende föräldrar	12	11	31	46
Inga syskon	8	11	42	40
Ett syskon	10	14	30	46
Två eller fler syskon	13	11	34	43
Fadern är				
Född utomlands	8	2	24	66
Född i Sverige	12	14	33	42
Modern är				
Född utomlands	7	19	33	41
Född i Sverige	10	11	35	44
Fadern har				
Förgymnasial utbildning	20	8	32	40
Gymnasial utbildning	8	11	32	49
Eftergymnasial utbildning	13	16	33	39
Modern har				
Förgymnasial utbildning	-	19	37	44
Gymnasial utbildning	11	13	34	41
Eftergymnasial utbildning	9	10	36	45
Barnet ingår i				
Arbetarhushåll	13	13	31	44
Tjänstemannahushåll	9	11	38	42
Hushållets ekonomiska situation				
Svårt att klara löpande utgifter	14	11	21	54
Klarar löpande utgifter	10	11	36	43
Barnet bor i				
Storstadsområden	15	13	29	43
Större städer	7	16	34	44
Övriga kommuner	10	8	39	44

Källa: Undersökningarna om levnadsförhållanden (ULF)

11. Kommuntabeller

Barns familje- och levnadsförhållanden skiljer sig åt i olika delar av landet. Det genomsnittliga antalet hemmaboende barn i åldrarna 0-21 år varierar från omkring 1,6 barn per familj i Stockholmskommunerna Solna och Sundbyberg till 2,2 barn i Pajala i Norrbottens län. Det barnrikaste länet är Jönköpings län där det i genomsnitt bor 1,9 barn per familj. I Gävleborgs och Stockholms län bor det i genomsnitt knappt 1,8 barn per familj.

Fler barn bor med båda sina föräldrar i Jönköpings län

Jönköping är också det län där störst andel barn, 80 procent, bor med båda sina ursprungliga föräldrar. Gävleborg är det län med lägst andel barn som bor med båda sina föräldrar. Där är andelen 70 procent. På kommunnivå blir skillnaderna större och varierar mellan 85 procent i Lomma i Skåne och 63 procent i Munkfors i Värmland. I Sverige som helhet bor 73 procent av alla barn under 18 år med båda sina föräldrar.

Kommuner med högst respektive lägst andel barn, 0-17 år, som bor med båda sina ursprungliga föräldrar. 2006

Municipalities with the largest and smallest share of children aged 0-17 who live with both their natural parents. 2006

Högst andel	Procent	Lägst andel	Procent
Lomma	85	Munkfors	63
Ydre	84	Sundbyberg	64
Danderyd	83	Orsa	66
Robertsfors	83	Filipstad	66
Habo	83	Ljusnarsberg	66
Sävsjö	83	Ludvika	67
Älmhult	82	Hofors	67
Vaggeryd	82	Norberg	67
Värnamo	82	Nynäshamn	68
Täby	81	Degerfors	68

Källa: Registret över totalbefolkningen (RTB)

Stora regionala skillnader i andel barn med utländsk bakgrund

I hela riket har 15 procent av barnen i åldrarna 0-17 år utländsk bakgrund. Med utländsk bakgrund menas här barn som är födda utomlands och barn födda i Sverige med två utrikesfödda föräldrar. Andelen barn med utländsk bakgrund varierar kraftigt över landet, från 47 procent i Stockholmsförorten Botkyrka och 43 procent i Malmö kommun till ett par procent i ett tiotal kommuner. Några exempel på kommuner med den lägsta andelen barn med utländsk bakgrund är Nordmaling och Storuman i Västerbotten och Karlsborg i Västra Götalands län.

Andel barn, 0-17 år, med utländsk bakgrund. 2006

Share of children aged 0-17 with foreign background. 2006

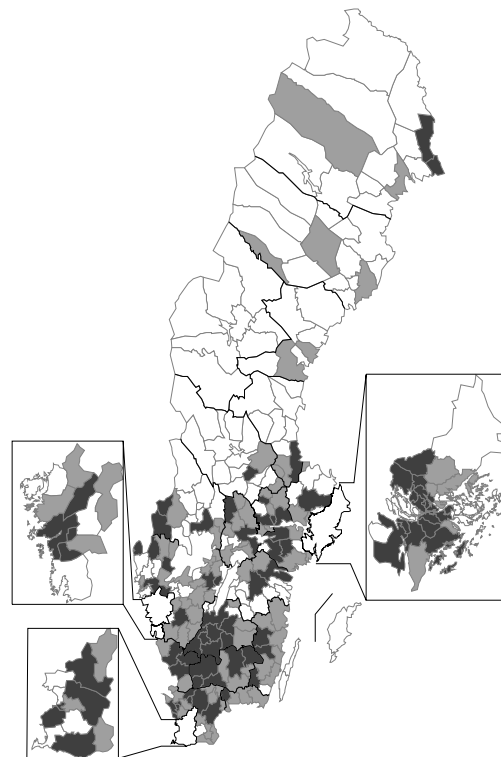
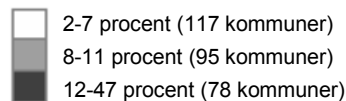

Källa: Registret över totalbefolkningen (RTB)

Stora inkomstskillnader i landet

Det är även stora skillnader i inkomst i olika delar av landet. I hela riket är medianen av den disponibla inkomsten per konsumtionsenhet 123 000 kronor. Det motsvarar en årlig disponibel inkomst på 300 000 kronor för en familj med två vuxna och två barn eller omkring 185 000 för en familj med en ensamstående förälder med ett barn.

I Pajala är medianen av den disponibla inkomsten per konsumtionsenhet omkring 100 000 kronor medan den är över 200 000 kronor i Danderyd. I de flesta kommuner ligger medianinkomsten nära nivån i riket. I 159 av landets 290 kommuner är medianen omkring 120 000 kronor. Gotland är det län där den disponibla inkomsten per konsumtionsenhet är som lägst. Där är medianinkomsten 111 000 jämfört med 133 000 i Stockholms län.

Andelen barn som bor i familjer med en låg inkomststandard varierar mellan 3 och 21 procent. I Malmö är andelen högst och därefter återfinns Årjäng, Eda, Botkyrka och Landskrona. Lägst andel barn i familjer med låg inkomststandard finns i Vadstena och Älmhult. Danderyd är trots sin höga medianinkomst en genomsnittlig kommun när det gäller andel barn i familjer med låg inkomststandard. I omkring hälften av kommunerna är andelen barn i familjer med en låg inkomststandard mindre än 6 procent och i 18 kommuner är andelen 10 procent eller högre.

Bland länen finns den lägsta andelen barn i familjer med låg inkomststandard i Jönköping, där andelen är 4,8 procent. I Västerbotten, Norrbotten och Kronobergs län är andelen omkring 5 procent. I Skåne län bor nästan 11 procent av barnen i familjer med en låg

ekonomisk standard. Därefter kommer Örebro län, med 8 procent.

Andel barn, 0-17 år, i familjer med låg ekonomisk standard. 2005

Share of children aged 0-17 in families with a low income standard. 2005

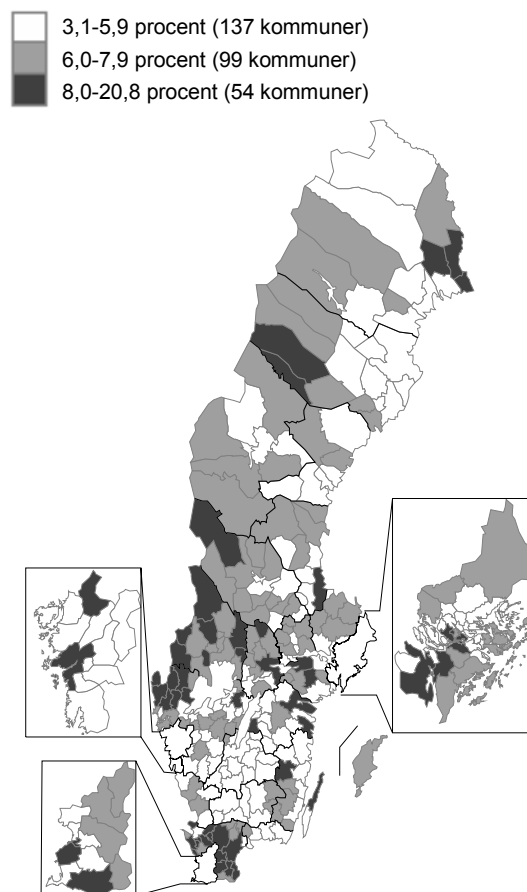

Källa: Registret över totalbefolkningen (RTB)

Disponibel inkomst per konsumtionsenhet – den disponibla inkomsten relaterad till familjens sammansättning. Varje person i familjen tilldelas en vikt enligt en s.k. ekvivalensskala. Därefter summeras familjemedlemmarnas vikter och den disponibla inkomsten divideras med denna summa.

Läs mer om disponibel inkomst i avsnittet Fakta om statistiken – Olika inkomstbegrepp

Tabell 11.1 a

Genomsnittligt antal barn 0-21 år i barnfamiljer samt andel med utländsk bakgrund, som bor med ursprungliga föräldrar, med styvföräldrar respektive med ensamstående föräldrar bland barn 0-17 år samt separationer per 100 barn för barn 0-17 år. År 2006

Average number of children aged 0-21 per family. Share of children aged 0-17 with foreign background. Share of children aged 0-17 who live with natural parents, step-parents or single parents. Separations per 100 children aged 0-17. By county and municipality 2006

Län Kommun	Genom- snittligt antal barn per familj	Andel (%) barn med utländsk bakgrund	Andel (%) barn som bor med			Antal separationer per 100 barn
			Båda ursprungliga föräldrar	Styv- förälder	Ensam- stående förälder	
Riket	1,82	15	73	5	21	3,03
Stockholms län	1,79	22	72	5	23	3,30
Upplands-Väsby	1,77	21	69	6	25	3,32
Vallentuna	1,88	8	77	4	19	3,75
Österåker	1,88	9	77	5	17	3,05
Värmdö	1,86	6	75	5	20	3,12
Järfälla	1,80	24	74	5	21	2,59
Ekerö	1,90	6	78	5	17	2,73
Huddinge	1,82	25	74	5	21	3,14
Botkyrka	1,90	47	72	5	23	3,83
Salem	1,93	13	74	6	20	2,90
Haninge	1,82	21	70	6	24	3,75
Tyresö	1,84	11	72	6	23	3,71
Upplands-Bro	1,86	19	70	6	24	3,65
Nykvarn	1,88	5	73	6	21	3,76
Täby	1,85	11	81	3	15	2,46
Danderyd	1,99	11	83	3	14	2,05
Sollentuna	1,84	19	79	4	17	2,47
Stockholm	1,72	27	69	4	27	3,61
Södertälje	1,88	37	73	5	22	3,29
Nacka	1,84	15	77	4	19	3,05
Sundbyberg	1,64	30	64	4	32	3,72
Solna	1,58	25	70	4	26	3,80
Lidingö	1,87	11	79	3	18	2,53
Vaxholm	1,91	7	79	4	17	1,90
Norrtälje	1,87	7	71	7	23	3,45
Sigtuna	1,84	23	70	5	25	3,38
Nynäshamn	1,84	10	68	8	25	3,35
Uppsala län	1,86	13	75	5	20	3,03
Håbo	1,90	8	73	7	20	3,82
Älvkarleby	1,75	7	69	7	24	4,72
Knivsta	1,92	7	80	4	16	2,56
Heby	1,97	6	76	7	18	4,31
Tierp	1,90	6	73	6	21	3,58
Uppsala	1,84	18	76	4	20	2,71
Enköping	1,85	9	73	6	21	3,01
Östhammar	1,88	4	72	6	22	3,45
Södermanlands län	1,84	14	71	6	23	3,60
Vingåker	1,94	6	73	7	20	3,36
Gnesta	1,92	6	73	6	21	3,59
Nyköping	1,83	11	73	6	21	3,42
Oxelösund	1,73	11	70	7	24	4,58
Flen	1,94	14	71	7	22	3,57
Katrineholm	1,87	16	70	6	25	3,78
Eskilstuna	1,80	20	70	6	24	3,62
Strängnäs	1,83	9	72	6	22	3,59
Trosa	1,89	8	74	7	19	3,22

Tabell 11.1 a (forts.)

Län Kommun	Genom- snittligt antal barn per familj	Andel (%) barn med utländsk bakgrund	Andel (%) barn som bor med			Antal separationer per 100 barn
			Båda ursprungliga föräldrar	Styv- förälder	Ensam- stående förälder	
Östergötlands län	1,84	14	75	5	20	2,61
Ödeshög	1,99	5	76	6	17	2,92
Ydre	2,00	4	84	5	11	2,06
Kinda	1,98	4	77	6	17	2,27
Boxholm	1,97	4	76	7	17	3,26
Atvidaberg	1,89	5	78	5	16	2,34
Finspång	1,86	10	75	6	20	2,44
Valdemarsvik	1,87	5	76	5	19	2,53
Linköping	1,83	16	78	4	17	2,30
Norrköping	1,81	19	72	5	23	3,11
Söderköping	1,84	5	74	6	21	2,57
Motala	1,80	11	73	6	21	2,99
Vadstena	1,88	7	79	4	17	2,87
Mjölby	1,87	7	77	6	17	1,74
Jönköpings län	1,91	15	80	4	16	2,17
Aneby	2,01	7	76	6	18	1,76
Gnosjö	1,92	27	80	4	16	2,61
Mullsjö	1,89	7	77	6	18	1,86
Habo	1,96	4	83	4	13	1,70
Gislaved	1,93	21	79	5	16	2,33
Vaggeryd	1,95	18	82	5	13	1,53
Jönköping	1,89	17	80	4	16	2,12
Nässjö	1,91	13	79	5	16	1,90
Värnamo	1,89	21	82	5	13	2,17
Sävsjö	2,02	12	83	3	14	1,85
Vetlanda	1,94	10	80	4	15	2,50
Eksjö	1,89	8	77	5	18	2,73
Tranås	1,88	10	77	5	18	2,69
Kronobergs län	1,86	14	79	4	16	2,62
Uppvidinge	1,93	13	78	5	16	2,01
Lessebo	1,89	10	77	5	18	3,75
Tingsryd	1,89	8	77	6	18	2,98
Alvesta	1,88	11	79	5	16	2,77
Almhult	1,87	13	82	3	14	3,03
Markaryd	1,86	14	76	7	16	3,28
Växjö	1,83	16	79	4	17	2,33
Ljungby	1,90	13	81	4	15	2,52
Kalmar län	1,83	9	75	5	19	2,85
Högsby	1,94	15	77	5	18	2,67
Torsås	1,95	7	74	7	19	3,62
Mörbylånga	1,88	4	78	5	18	2,88
Hultsfred	1,88	11	74	5	21	3,00
Mönsterås	1,86	8	75	6	19	2,54
Emmaboda	1,82	12	77	6	17	3,43
Kalmar	1,79	11	75	5	20	2,96
Nybro	1,84	9	75	5	20	3,07
Oskarshamn	1,82	11	76	6	18	2,32
Västervik	1,81	8	74	6	21	2,83
Vimmerby	1,90	10	78	5	16	2,00
Borgholm	1,82	5	75	4	21	3,89
Gotlands län	1,83	4	71	5	23	3,32
Gotland	1,83	4	71	5	23	3,32
Blekinge län	1,82	10	76	5	19	2,82
Olofström	1,85	13	74	6	20	3,50
Karlskrona	1,83	9	76	5	19	2,74
Ronneby	1,81	9	74	6	20	3,02
Karlshamn	1,78	10	77	5	19	2,71
Sölvesborg	1,79	10	77	4	18	2,44

Tabell 11.1 a (forts.)

Län Kommun	Genom- snittligt antal barn per familj	Andel (%) barn med utländsk bakgrund	Andel (%) barn som bor med			Antal separationer per 100 barn
			Bäda ursprungliga föräldrar	Styv- förälder	Ensam- stående förälder	
Skåne län	1,82	20	74	5	21	3,02
Svalöv	1,89	10	74	6	20	3,92
Staffanstorps	1,82	9	77	4	19	2,39
Burlöv	1,83	31	75	5	20	3,34
Vellinge	1,83	5	80	4	16	2,47
Östra Göinge	1,93	8	73	7	20	2,73
Örkelljunga	1,98	12	77	7	16	2,62
Bjuv	1,85	16	71	8	21	3,14
Kävlinge	1,83	6	79	5	16	2,68
Lomma	1,85	6	85	4	12	1,60
Svedala	1,79	6	78	5	17	2,19
Skurup	1,86	9	75	6	19	3,72
Sjöbo	1,86	6	73	7	19	1,71
Hörby	1,89	10	75	6	19	2,39
Höör	1,88	9	77	6	18	2,17
Tomelilla	1,81	8	71	6	23	3,92
Bromölla	1,80	8	74	7	20	3,40
Osby	1,87	11	79	4	16	2,51
Perstorp	1,89	15	70	8	22	5,66
Klippan	1,86	10	71	8	21	3,54
Astorp	1,88	21	74	7	19	3,10
Båstad	1,86	10	77	4	19	2,53
Malmö	1,79	43	71	4	25	3,50
Lund	1,80	17	78	3	19	2,27
Landskrona	1,82	33	68	6	26	4,82
Helsingborg	1,78	24	73	5	23	3,41
Höganäs	1,84	10	79	5	16	2,76
Eslöv	1,90	15	77	5	18	2,36
Ystad	1,74	8	76	5	19	2,91
Trelleborg	1,80	15	74	5	21	3,37
Kristianstad	1,85	18	75	5	20	3,13
Simrishamn	1,85	9	76	4	20	2,67
Angelholm	1,83	9	77	5	18	2,43
Hässleholm	1,88	13	75	5	20	2,59
Hallands län	1,87	11	78	5	17	2,77
Hylte	1,94	14	77	6	17	4,01
Halmstad	1,82	17	75	5	19	3,07
Laholm	1,90	9	78	5	17	3,21
Falkenberg	1,94	14	77	5	18	3,09
Varberg	1,86	9	78	5	17	2,43
Kungsbacka	1,88	4	81	4	15	2,28
Västra Götalands län	1,82	16	75	5	20	2,79
Härryda	1,84	8	80	4	16	2,56
Partille	1,82	13	78	4	18	2,33
Ockerö	1,93	3	81	5	14	1,84
Stenungsund	1,83	6	77	6	17	2,65
Tjörn	1,89	5	78	5	17	2,30
Orust	1,83	5	76	6	18	3,02
Sotenäs	1,76	5	71	5	24	4,52
Munkedal	1,85	6	73	5	21	2,79
Tanum	1,86	7	76	6	18	2,40
Dals-Ed	1,91	12	73	7	20	2,26
Färgelanda	1,93	6	73	7	20	3,81
Ale	1,87	12	76	5	19	2,92
Lerum	1,88	6	78	5	17	2,16
Värghårda	1,94	10	78	5	17	2,10

Tabell 11.1 a (forts.)

Län Kommun	Genom- snittligt antal barn per familj	Andel (%) barn med utländsk bakgrund	Andel (%) barn som bor med			Antal separationer per 100 barn
			Båda ursprungliga föräldrar	Styv- förälder	Ensam- stående förälder	
Västra Götalands län (forts.)	1,82	16	75	5	20	2,79
Bollebygd	1,87	5	81	5	14	1,52
Grästorp	1,90	5	79	5	16	1,92
Essunga	1,89	3	74	6	20	3,84
Karlsborg	1,90	3	78	5	17	2,49
Gullspång	1,91	8	77	6	17	1,66
Tranemo	1,94	11	77	5	17	1,97
Bengtsfors	1,83	8	74	5	21	3,61
Mellerud	1,88	12	71	7	21	1,73
Lilla Edet	1,91	10	71	7	22	3,29
Mark	1,91	8	78	5	17	2,30
Svenljunga	1,95	9	76	7	18	3,58
Herrljunga	1,94	7	78	6	16	2,33
Vara	1,87	6	75	6	19	3,13
Götene	1,89	7	77	6	16	2,49
Tibro	1,91	11	77	6	17	2,03
Töreboda	1,88	7	78	5	16	2,72
Göteborg	1,75	29	71	4	24	3,18
Mölndal	1,79	13	79	4	17	2,57
Kungälv	1,84	8	79	4	17	2,43
Lysekil	1,84	10	74	6	20	2,91
Uddevalla	1,83	14	73	6	21	2,72
Strömstad	1,84	16	73	6	21	3,41
Vänersborg	1,86	11	76	6	19	2,67
Trollhättan	1,84	21	74	5	21	3,60
Alingsås	1,84	8	78	4	18	2,44
Borås	1,81	20	75	5	21	2,94
Ulricehamn	1,87	8	79	5	16	2,48
Amål	1,86	10	73	5	22	2,57
Mariestad	1,87	9	76	5	19	2,75
Lidköping	1,85	9	79	4	17	2,53
Skara	1,83	11	75	5	20	2,86
Skövde	1,83	12	77	5	19	2,13
Hjo	1,89	4	77	5	18	2,15
Tidaholm	1,89	9	72	6	22	2,98
Falköping	1,91	11	78	5	17	2,83
Värmlands län	1,81	9	72	6	22	3,02
Kil	1,89	5	73	7	20	3,67
Eda	1,79	18	68	8	24	3,73
Torsby	1,75	6	71	6	23	3,38
Storfors	1,89	11	70	8	22	3,07
Hammarö	1,83	5	79	5	16	2,11
Munkfors	1,79	6	63	6	31	5,37
Forshaga	1,88	6	72	7	22	3,83
Grums	1,81	5	69	6	25	4,04
Ärjäng	1,90	14	77	6	17	2,24
Sunne	1,86	5	71	8	22	2,33
Karlstad	1,77	12	74	5	21	2,51
Kristinehamn	1,79	8	71	7	23	3,12
Filipstad	1,83	7	66	7	27	4,34
Hagfors	1,74	7	70	7	23	3,06
Arvika	1,80	10	71	6	23	3,41
Säffle	1,86	6	74	6	20	3,14

Tabell 11.1 a (forts.)

Län Kommun	Genom- snittligt antal barn per familj	Andel (%) barn med utländsk bakgrund	Andel (%) barn som bor med			Antal separationer per 100 barn
			Båda ursprungliga föräldrar	Styv- förälder	Ensam- stående förälder	
Örebro län	1,84	15	72	6	22	3,29
Lekeberg	1,90	3	73	6	21	3,91
Laxå	1,89	8	74	6	20	4,14
Hallsberg	1,88	10	73	6	21	3,46
Degerfors	1,83	7	68	7	25	3,15
Hällefors	1,87	15	72	7	21	2,10
Ljusnarsberg	1,83	8	66	8	25	2,99
Örebro	1,84	22	73	5	23	3,10
Kumla	1,85	11	74	6	20	3,16
Askersund	1,89	4	74	7	19	2,88
Karlskoga	1,79	11	70	6	24	3,58
Nora	1,87	9	69	7	24	4,95
Lindesberg	1,87	9	72	6	22	3,44
Västmanlands län	1,82	15	71	6	23	3,64
Skinnskatteberg	1,89	7	70	9	21	2,85
Surahammar	1,89	10	69	7	24	4,10
Kungsör	1,84	8	70	8	22	5,20
Hallstahammar	1,86	12	69	7	24	4,19
Norberg	1,85	8	67	7	25	4,08
Västerås	1,81	19	71	6	23	3,42
Sala	1,85	9	70	7	23	3,73
Fagersta	1,80	15	71	6	23	3,39
Köping	1,79	13	70	6	24	3,60
Arboga	1,86	10	73	6	21	4,18
Dalarnas län	1,83	7	71	6	23	3,63
Vansbro	1,90	3	74	6	20	2,17
Malung	1,83	6	73	7	20	3,85
Gagnef	1,99	7	76	6	18	2,38
Leksand	1,84	4	74	5	21	3,41
Rättvik	1,86	4	74	6	20	3,26
Orsa	1,80	6	66	8	26	4,62
Alvdalen	1,86	3	73	7	21	3,28
Smedjebacken	1,80	4	71	8	21	3,77
Mora	1,80	4	70	6	24	5,23
Falun	1,85	8	74	5	21	3,37
Borlänge	1,83	14	69	6	25	3,59
Säter	1,84	4	71	8	21	3,38
Hedemora	1,83	6	68	5	27	4,41
Avesta	1,77	8	70	7	23	3,29
Ludvika	1,79	6	67	8	26	4,01
Gävleborgs län	1,78	8	70	7	24	3,64
Ockelbo	1,83	4	70	7	23	3,97
Hofors	1,77	8	67	9	24	3,31
Ovanåker	1,81	3	76	6	18	2,85
Nordanstig	1,85	3	70	8	22	3,25
Ljusdal	1,81	5	72	7	21	2,56
Gävle	1,74	12	68	6	25	4,11
Sandviken	1,79	10	72	6	22	3,10
Söderhamn	1,80	7	68	7	25	3,70
Bollnäs	1,83	7	69	7	24	3,01
Hudiksvall	1,80	7	68	7	25	4,41

Tabell 11.1 a (forts.)

Län Kommun	Genom- snittligt antal barn per familj	Andel (%) barn med utländsk bakgrund	Andel (%) barn som bor med			Antal separationer per 100 barn
			Båda ursprungliga föräldrar	Styv- förälder	Ensam- stående förälder	
Västernorrlands län	1,81	7	73	6	21	3,13
Ange	1,85	5	69	8	22	4,54
Timrå	1,81	6	70	8	23	3,78
Härnösand	1,86	9	72	6	22	3,82
Sundsvall	1,74	8	72	6	22	3,28
Kramfors	1,80	5	73	6	21	3,02
Sollefteå	1,85	7	73	6	21	3,71
Örnsköldsvik	1,87	6	79	5	16	1,99
Jämtlands län	1,83	5	72	5	22	3,31
Ragunda	1,87	4	70	7	23	3,88
Bräcke	1,90	7	69	8	23	5,48
Krokom	1,93	5	77	5	18	2,32
Strömsund	1,85	6	71	6	23	3,43
Åre	1,89	3	76	4	20	3,82
Berg	1,93	4	74	5	21	2,16
Härjedalen	1,84	5	71	6	23	3,56
Ostersund	1,76	5	72	5	23	3,26
Västerbottens län	1,86	7	77	5	18	2,46
Nordmaling	1,95	2	76	6	18	1,78
Bjurholm	2,10	5	78	5	17	2,35
Vindeln	1,93	4	80	5	15	1,46
Robertsfors	1,98	4	83	5	12	2,67
Norsjö	1,94	5	80	5	15	2,35
Malå	1,98	4	75	6	19	4,28
Storuman	1,87	3	78	5	17	2,69
Sorsele	1,92	7	73	5	21	1,34
Dorotea	1,91	9	70	5	25	1,70
Vännäs	1,98	3	77	5	18	2,35
Vilhelmina	1,94	4	70	6	24	4,65
Asele	1,98	5	75	6	19	2,48
Umeå	1,81	9	77	5	19	2,35
Lycksele	1,89	8	79	4	17	2,81
Skellefteå	1,87	6	77	5	18	2,44
Norrbottens län	1,81	7	73	6	21	3,17
Arvidsjaur	1,84	4	77	6	18	2,00
Arjeplog	1,86	7	76	5	19	2,33
Jokkmokk	1,81	8	71	5	24	4,86
Overkalix	1,87	5	75	5	20	1,66
Kalix	1,84	6	74	6	20	3,47
Övertorneå	2,05	14	81	5	14	1,60
Pajala	2,18	6	81	4	15	2,42
Gällivare	1,78	4	70	6	24	3,77
Älvsbyn	1,86	6	75	6	19	3,24
Luleå	1,74	8	71	5	24	3,37
Piteå	1,81	4	77	5	18	2,74
Boden	1,79	5	71	6	23	3,29
Haparanda	1,88	29	70	7	23	2,43
Kiruna	1,87	4	73	6	21	3,67

Källa: Registret över totalbefolkningen (RTB) 2005 och 2006.

Observera att vid "genomsnittligt antal barn per familj" avses barn 0-21 år i övrigt avses barn 0-17 år. Som barn med utländsk bakgrund definieras barn som är utlandsfödda eller vilkas båda föräldrar är utlandsfödda.

Tabell 11.1 b

Andel barn med utländsk bakgrund, som bor med ursprungliga föräldrar, med styvföräldrar respektive med ensamstående förälder bland barn 0-17 år samt separationer per 100 barn för barn 0-17 år. Flickor, efter län och kommun 2006*Share of children aged 0-17 with foreign background. Share of children aged 0-17 who live with natural parents, step-parents or single parents. Separations per 100 children aged 0-17.**Girls, by county and municipality 2006*

Län Kommun	Andel (%) barn med utländsk bakgrund	Andel (%) barn som bor med			Antal separationer per 100 barn
		Båda ursprungliga föräldrar	Styv- förälder	Ensam- stående förälder	
Riket	16	73	5	21	3,04
Stockholms län	22	72	5	23	3,33
Upplands-Väsby	21	69	6	25	3,35
Vallentuna	9	76	5	19	4,13
Osteråker	9	78	5	17	2,69
Värmdö	6	75	5	20	3,38
Järfälla	24	74	5	21	2,62
Ekerö	6	78	5	17	2,76
Huddinge	25	74	5	21	3,04
Botkyrka	47	71	6	23	3,89
Salem	13	74	6	20	2,78
Haninge	21	70	6	24	3,88
Tyresö	10	71	6	23	3,73
Upplands-Bro	20	70	6	24	3,63
Nykvarn	5	72	6	22	3,63
Täby	11	82	3	15	2,55
Danderyd	12	83	3	14	2,23
Sollentuna	19	78	4	18	2,30
Stockholm	27	69	4	27	3,68
Södertälje	37	73	5	22	3,31
Nacka	15	78	3	19	2,77
Sundbyberg	29	63	5	32	3,85
Solna	26	70	4	26	3,70
Lidingö	12	78	3	19	2,60
Vaxholm	7	78	4	18	1,81
Norrtälje	7	71	7	22	3,48
Sigtuna	23	71	5	25	3,41
Nynäshamn	11	68	7	25	3,67
Uppsala län	13	75	5	20	2,97
Håbo	8	74	6	20	3,72
Älvkarleby	7	70	7	23	4,41
Knivsta	8	80	4	16	2,44
Heby	7	75	6	19	4,01
Tierp	7	72	6	21	4,68
Uppsala	18	76	4	20	2,60
Enköping	9	73	6	21	2,92
Östhammar	4	72	6	22	3,58
Södermanlands län	14	71	6	23	3,59
Vingåker	6	72	7	22	4,24
Gnesta	7	73	6	21	4,09
Nyköping	11	73	6	21	3,08
Oxelösund	11	72	5	23	4,39
Flen	14	71	8	22	3,08
Katrineholm	15	70	6	24	3,63
Eskilstuna	20	70	6	24	3,70
Strängnäs	9	72	6	22	3,92
Trosa	9	75	7	18	3,05

**Tabell 11.1 b (forts.)
Flickor**

Län Kommun	Andel (%) barn med utländsk bakgrund	Andel (%) barn som bor med			Antal separationer per 100 barn
		Båda ursprungliga föräldrar	Styv- förälder	Ensam- stående förälder	
Ostergötlands län	14	75	5	19	2,57
Ödeshög	5	76	5	19	2,85
Ydre	4	83	5	11	2,08
Kinda	5	79	6	16	2,68
Boxholm	5	77	7	16	2,59
Åtvidaberg	5	79	5	16	2,33
Finspång	9	75	6	19	2,18
Valdemarsvik	6	76	5	19	1,70
Linköping	16	78	5	17	2,32
Norrköping	19	72	5	23	2,98
Söderköping	5	75	5	20	3,08
Motala	12	73	6	21	3,06
Vadstena	6	78	5	17	3,17
Mjölby	7	77	6	17	1,49
Jönköpings län	15	80	5	16	2,26
Aneby	7	77	5	19	1,89
Gnosjö	27	81	4	15	2,08
Mullsjö	7	78	6	16	1,87
Habo	4	83	5	12	1,37
Gislaved	20	79	5	17	2,32
Vaggeryd	18	81	6	13	1,72
Jönköping	17	79	4	17	2,34
Nässjö	12	79	5	16	1,89
Värnamo	21	81	5	14	2,36
Sävsjö	10	84	3	13	1,65
Vetlanda	10	80	4	16	2,92
Eksjö	9	77	5	18	2,76
Tranås	10	77	5	18	2,61
Kronobergs län	14	79	4	17	2,72
Uppvidinge	13	77	6	18	2,03
Lessebo	10	76	5	18	3,42
Tingsryd	8	77	6	17	2,66
Alvesta	11	79	4	17	2,86
Ålmhult	14	82	4	14	2,58
Markaryd	15	75	8	17	3,79
Växjö	16	79	4	17	2,53
Ljungby	13	81	4	15	2,91
Kalmar län	9	75	5	19	2,72
Högsby	16	76	6	19	3,13
Torsås	7	73	7	20	3,62
Mörbylånga	4	76	5	19	2,82
Hultsfred	11	75	5	20	3,34
Mönsterås	8	74	6	20	3,02
Emmaboda	13	77	6	17	3,58
Kalmar	11	76	5	20	2,60
Nybro	9	73	6	21	2,97
Oskarshamn	11	78	5	17	1,95
Västervik	9	74	6	21	2,62
Vimmerby	10	78	6	16	2,16
Borgholm	6	75	4	20	3,16
Gotlands län	4	71	5	24	3,22
Gotland	4	71	5	24	3,22
Blekinge län	10	76	6	19	2,73
Olofström	14	74	7	19	3,25
Karlskrona	9	76	6	18	2,59
Ronneby	9	74	6	20	3,05
Karlshamn	10	77	5	18	2,86
Sölvesborg	9	76	5	19	2,09

Tabell 11.1 b (forts.)
Flickor

Län Kommun	Andel (%) barn med utländsk bakgrund	Andel (%) barn som bor med			Antal separationer per 100 barn
		Båda ursprungliga föräldrar	Styv- förälder	Ensam- stående förälder	
Skåne län	20	74	5	21	3,02
Svalöv	9	72	6	21	4,43
Staffanstorps	9	77	4	19	2,21
Burlöv	31	75	5	20	3,39
Vellinge	5	81	4	16	2,42
Ostra Göinge	8	73	7	20	2,80
Örkelljunga	12	77	7	16	2,52
Bjuv	16	70	9	22	3,66
Kävlinge	6	79	5	16	2,69
Lomma	6	85	3	12	1,83
Svedala	6	78	5	17	2,12
Skurup	9	74	7	19	3,20
Sjöbo	6	73	8	19	1,50
Hörby	10	74	6	20	2,85
Höör	9	78	6	16	1,74
Tomelilla	7	72	5	23	3,64
Bromölla	7	74	6	20	3,39
Osby	10	78	4	17	3,07
Perstorp	13	68	8	23	5,71
Klippan	11	72	7	21	3,95
Åstorp	21	74	7	19	2,72
Båstad	11	76	5	19	2,54
Malmö	43	71	4	25	3,53
Lund	18	78	4	19	2,28
Landskrona	33	68	6	25	4,77
Helsingborg	24	72	5	23	3,43
Höganäs	10	78	5	17	2,70
Eslöv	15	76	5	19	2,37
Ystad	8	76	5	19	2,76
Trelleborg	15	73	6	21	3,48
Kristianstad	17	75	5	20	3,20
Simrishamn	9	76	5	19	2,93
Ängelholm	9	76	5	19	2,48
Hässleholm	13	75	5	20	2,21
Hallands län	11	78	5	17	2,73
Hylte	13	76	6	17	4,67
Halmstad	17	75	5	19	2,99
Laholm	9	78	5	17	3,20
Falkenberg	14	77	5	18	2,91
Varberg	9	78	5	17	2,31
Kungsbacka	5	80	5	15	2,27
Västra Götalands län	16	75	5	20	2,77
Härryda	8	80	4	16	2,74
Partille	13	78	4	18	2,03
Ockerö	3	81	5	14	1,18
Stenungsund	5	77	6	17	2,44
Tjörn	6	78	5	17	2,72
Orust	5	76	6	18	3,17
Sotenäs	5	72	6	22	3,41
Munkedal	5	74	5	21	3,85
Tanum	6	75	6	19	2,02
Dals-Ed	12	73	6	21	2,01
Färgelanda	6	75	7	19	3,75
Ale	11	76	5	19	2,88
Lerum	6	78	5	17	2,05
Vårgårda	10	77	6	17	1,84

**Tabell 11.1 b (forts.)
Flickor**

Län Kommun	Andel (%) barn med utländsk bakgrund	Andel (%) barn som bor med			Antal separationer per 100 barn
		Båda ursprungliga föräldrar	Styv- förälder	Ensam- stående förälder	
Västra Götalands län (forts.)	16	75	5	20	2,77
Bollebygd	5	82	5	14	1,40
Grästorps	5	78	6	16	1,66
Essunga	3	73	7	21	3,30
Karlsborg	3	78	4	17	3,28
Gullspång	8	76	6	17	1,37
Tranemo	10	77	6	17	2,23
Bengtsfors	8	73	4	23	3,97
Mellerud	13	70	7	23	1,60
Lilla Edet	10	70	8	22	3,51
Mark	7	78	5	16	2,11
Svenljunga	8	76	6	18	3,79
Herrljunga	7	79	6	16	2,72
Vara	6	76	6	18	3,31
Götene	8	77	7	16	2,15
Tibro	11	77	5	17	2,71
Töreboda	7	79	5	17	3,03
Göteborg	29	71	4	24	3,12
Mölnadal	14	78	4	17	2,45
Kungälv	8	79	4	17	2,52
Lysekil	10	76	5	19	2,94
Uddevalla	15	73	6	21	2,76
Strömstad	16	72	7	21	3,91
Vänersborg	11	76	6	19	2,75
Trollhättan	21	74	5	21	3,53
Alingsås	9	77	5	18	2,56
Borås	19	75	5	20	2,93
Ulricehamn	7	78	6	16	2,28
Ämål	10	73	5	22	2,82
Mariestad	9	76	5	19	2,57
Lidköping	10	79	4	17	2,51
Skara	11	75	5	20	2,63
Skövde	12	76	5	19	2,21
Hjo	4	77	5	18	1,76
Tidaholm	9	71	7	21	2,82
Falköping	11	78	5	17	2,90
Värmlands län	9	72	6	22	3,11
Kil	6	73	7	20	3,55
Eda	18	69	9	22	3,44
Torsby	6	72	6	22	3,76
Storfors	11	67	9	24	3,52
Hammarö	5	80	5	15	2,17
Munkfors	6	61	6	33	6,20
Forshaga	6	72	6	22	4,10
Grums	5	70	6	24	4,09
Arjäng	14	76	5	19	2,58
Sunne	5	71	7	22	1,70
Karlstad	11	74	5	21	2,46
Kristinehamn	9	71	6	23	3,53
Filipstad	7	64	7	29	5,46
Hagfors	7	70	7	22	3,37
Arvika	10	71	6	23	3,48
Säffle	6	73	6	21	3,05

**Tabell 11.1 b (forts.)
Flickor**

Län Kommun	Andel (%) barn med utländsk bakgrund	Andel (%) barn som bor med			Antal separationer per 100 barn
		Båda ursprungliga föräldrar	Styv- förälder	Ensam- stående förälder	
Örebro län	15	72	6	22	3,27
Lekeberg	5	71	6	23	4,55
Laxå	8	74	6	20	4,28
Hallsberg	11	73	6	21	3,64
Degerfors	6	69	8	23	1,73
Hällefors	14	73	7	20	2,04
Ljusnarsberg	6	66	8	26	2,52
Örebro	22	72	5	23	2,95
Kumla	11	74	6	21	3,63
Askersund	4	74	7	19	3,04
Karlskoga	11	71	7	23	3,94
Nora	9	70	7	23	4,54
Lindesberg	9	71	7	22	3,60
Västmanlands län	15	71	6	23	3,59
Skinnskatteberg	9	69	10	21	2,49
Surahammar	9	70	7	23	3,57
Kungsör	7	70	8	22	6,23
Hallstahammar	11	70	7	23	4,35
Norberg	9	68	6	25	2,78
Västerås	19	71	6	23	3,38
Sala	8	71	6	23	3,39
Fagersta	14	72	6	22	3,67
Köping	13	71	6	24	3,40
Arboga	11	73	6	22	3,96
Dalarnas län	7	71	7	22	3,69
Vansbro	4	75	7	18	1,79
Malung	6	73	8	20	2,86
Gagnef	7	77	7	17	2,60
Leksand	3	73	6	22	3,72
Rättvik	4	72	7	21	3,70
Orsa	7	66	9	25	5,21
Älvdalen	2	73	8	20	2,96
Smedjebacken	4	70	8	21	4,48
Mora	5	69	7	24	5,18
Falun	8	73	5	21	3,26
Borlänge	14	68	7	25	4,04
Säter	4	74	8	19	3,53
Hedemora	6	70	5	25	3,86
Avesta	7	71	7	22	3,31
Ludvika	6	67	8	25	4,09
Gävleborgs län	8	69	7	24	3,74
Ockelbo	4	71	6	23	4,22
Hofors	8	68	8	24	3,49
Ovanåker	4	77	7	16	2,86
Nordanstig	3	71	8	21	3,17
Ljusdal	6	73	7	20	2,35
Gävle	12	68	6	25	4,14
Sandviken	9	71	7	22	3,03
Söderhamn	7	67	7	26	4,06
Bollnäs	7	68	6	25	3,63
Hudiksvall	7	68	7	25	4,50

**Tabell 11.1 b (forts.)
Flickor**

Län Kommun	Andel (%) barn med utländsk bakgrund	Andel (%) barn som bor med			Antal separationer per 100 barn
		Båda ursprungliga föräldrar	Styv- förälder	Ensam- stående förälder	
Västernorrlands län	7	73	6	21	3,12
Ange	6	67	9	24	4,99
Timrå	7	69	8	23	4,18
Härnösand	9	72	6	22	4,05
Sundsvall	8	72	6	22	3,15
Kramfors	5	73	6	20	2,47
Sollefteå	7	73	6	21	3,84
Örnsköldsvik	6	79	5	16	1,99
Jämtlands län	5	72	5	22	3,49
Ragunda	4	72	6	22	3,60
Bräcke	7	70	7	23	6,70
Krokom	5	77	4	19	2,72
Strömsund	8	71	7	22	3,58
Åre	3	74	5	21	4,36
Berg	5	74	4	21	2,00
Härjedalen	5	71	7	23	3,13
Ostersund	5	72	5	23	3,40
Västerbottens län	7	77	5	18	2,48
Nordmaling	1	76	5	19	1,74
Bjurholm	6	77	7	16	2,00
Vindeln	3	82	5	13	1,65
Robertsfors	4	82	5	13	2,89
Norsjö	5	79	7	14	2,43
Malå	4	74	9	17	5,57
Storuman	3	79	3	18	3,15
Sorsele	5	70	6	24	1,40
Dorotea	10	68	5	27	1,93
Vännäs	3	76	5	19	1,84
Vilhelmina	4	72	4	23	4,03
Åsele	6	77	5	18	4,09
Umeå	9	77	5	18	2,37
Lycksele	8	79	4	17	2,87
Skellefteå	6	76	5	18	2,39
Norrbottens län	7	73	6	21	3,27
Arvidsjaur	5	78	6	16	1,53
Arjeplog	7	76	5	19	3,14
Jokkmokk	9	71	6	23	5,74
Overkalix	5	74	5	21	1,12
Kalix	6	72	7	21	3,28
Övertorneå	14	79	6	15	1,68
Pajala	5	82	4	14	1,50
Gällivare	5	71	7	23	4,01
Älvsbyn	5	72	7	20	4,21
Luleå	8	72	5	23	3,16
Piteå	4	76	5	19	2,84
Boden	6	72	6	22	3,58
Haparanda	31	68	9	23	2,80
Kiruna	5	73	6	21	4,31

Källa: Registret över totalbefolkningen (RTB) 2005 och 2006.

Observera att vid "genomsnittligt antal barn per familj" avses barn 0-21 år i övrigt avses barn 0-17 år. Som barn med utländsk bakgrund definieras barn som är utlandsfödda eller vilkas båda föräldrar är utlandsfödda.

Tabell 11.1 c

Andel barn med utländsk bakgrund, som bor med ursprungliga föräldrar, med styvföräldrar respektive med ensamstående förälder bland barn 0-17 år samt separationer per 100 barn för barn 0-17 år. Pojkar, efter län och kommun 2006

Share of children aged 0-17 with foreign background. Share of children aged 0-17 who live with natural parents, step-parents or single parents. Separations per 100 children aged 0-17. Boys, by county and municipality 2006

Län Kommun	Andel (%) barn med utländsk bakgrund	Andel (%) barn som bor med			Antal separationer per 100 barn
		Båda ursprungliga föräldrar	Styv- förälder	Ensam- stående förälder	
Riket	15	74	5	21	3,03
Stockholms län	22	72	4	23	3,28
Upplands-Väsby	21	70	5	25	3,30
Vallentuna	8	77	4	19	3,40
Osteråker	8	77	5	18	3,38
Värmdö	6	75	5	20	2,87
Järfälla	24	74	5	21	2,56
Ekerö	6	78	5	17	2,71
Huddinge	25	73	5	22	3,25
Botkyrka	47	73	5	22	3,77
Salem	13	74	5	21	3,02
Haninge	20	70	7	24	3,63
Tyresö	11	72	5	23	3,70
Upplands-Bro	19	70	6	24	3,67
Nykvam	6	73	6	21	3,88
Täby	11	81	3	15	2,38
Danderyd	11	84	3	13	1,88
Sollentuna	19	79	4	17	2,62
Stockholm	27	69	4	27	3,54
Södertälje	37	72	5	22	3,27
Nacka	15	77	4	19	3,31
Sundbyberg	30	64	4	32	3,60
Solna	24	70	4	27	3,89
Lidingö	10	80	3	17	2,46
Vaxholm	7	80	4	16	1,97
Norrtälje	7	70	6	23	3,43
Sigtuna	22	70	6	24	3,35
Nynäshamn	10	68	8	24	3,04
Uppsala län	13	75	5	20	3,10
Håbo	7	72	7	21	3,91
Älvkarleby	8	68	7	25	4,98
Knivsta	7	81	4	16	2,69
Heby	6	76	7	16	3,19
Tierp	6	74	6	20	3,96
Uppsala	18	76	4	20	2,82
Enköping	9	73	7	20	3,09
Osthammar	3	73	6	22	3,33
Södermanlands län	14	71	6	23	3,61
Vingåker	6	74	7	19	2,56
Gnesta	6	73	6	21	3,12
Nyköping	11	73	6	22	3,75
Oxelösund	11	68	8	25	4,76
Flen	15	72	6	21	4,02
Katrineholm	16	69	6	25	3,91
Eskilstuna	19	70	6	24	3,55
Strängnäs	9	73	6	21	3,28
Trosa	8	74	7	20	3,38

Tabell 11.1 c (forts.)

Pojkar

Län Kommun	Andel (%) barn med utländsk bakgrund	Andel (%) barn som bor med			Antal separationer per 100 barn
		Båda ursprungliga föräldrar	Styv- förälder	Ensam- stående förälder	
Ostergötlands län	14	75	5	20	2,66
Ödeshög	6	76	7	16	2,98
Ydre	4	84	4	11	2,04
Kinda	3	76	6	18	1,85
Boxholm	3	75	7	18	3,89
Atvidaberg	5	78	6	17	2,35
Finspång	10	74	6	20	2,69
Valdemarsvik	4	76	5	19	3,34
Linköping	16	78	4	17	2,28
Norrköping	19	72	5	23	3,23
Söderköping	4	73	6	21	2,09
Motala	11	72	6	22	2,92
Vadstena	7	80	4	17	2,60
Mjölby	7	77	6	17	1,97
Jönköpings län	15	80	4	15	2,08
Aneby	7	76	7	17	1,66
Gnosjö	26	79	4	16	3,13
Mullsjö	7	75	5	19	1,86
Habo	4	83	4	14	2,00
Gislaved	21	80	4	16	2,34
Vaggeryd	19	83	4	13	1,34
Jönköping	16	81	4	15	1,92
Nässjö	13	80	5	16	1,91
Värnamo	21	82	5	13	1,99
Sävsjö	13	81	3	16	2,05
Vetlanda	10	81	4	15	2,12
Eksjö	8	78	5	18	2,69
Tranås	10	77	5	18	2,76
Kronobergs län	14	80	4	16	2,52
Uppvidinge	14	79	5	15	2,00
Lessebo	11	77	5	18	4,05
Tingsryd	9	76	6	18	3,28
Alvesta	11	79	5	16	2,69
Älmhult	12	82	3	15	3,46
Markaryd	13	77	7	16	2,74
Växjö	16	80	4	16	2,16
Ljungby	13	81	5	15	2,13
Kalmar län	9	75	5	19	2,97
Högsby	14	78	4	18	2,26
Torsås	7	75	6	19	3,61
Mörbylånga	4	79	4	16	2,93
Hultsfred	12	73	5	22	2,68
Mönsterås	8	76	7	17	2,09
Emmaboda	10	78	6	17	3,28
Kalmar	11	75	5	21	3,30
Nybro	9	76	5	20	3,16
Oskarshamn	11	75	6	19	2,67
Västervik	8	73	6	20	3,03
Vimmerby	10	79	5	16	1,85
Borgholm	4	75	4	21	4,55
Gotlands län	4	72	6	23	3,42
Gotland	4	72	6	23	3,42
Blekinge län	10	76	5	19	2,91
Olofström	13	74	6	21	3,74
Karlskrona	9	76	5	19	2,89
Ronneby	10	75	6	20	2,99
Karlshamn	10	77	4	19	2,57
Sölvesborg	10	78	4	18	2,76

**Tabell 11.1 c (forts.)
Pojkar**

Län Kommun	Andel (%) barn med utländsk bakgrund	Andel (%) barn som bor med			Antal separationer per 100 barn
		Båda ursprungliga föräldrar	Styv- förälder	Ensam- stående förälder	
Skåne län	20	75	5	21	3,01
Svalöv	11	75	6	19	3,47
Staffanstorps	9	77	4	19	2,58
Burlöv	31	75	6	19	3,29
Vellinge	5	80	4	16	2,53
Ostra Göinge	8	73	7	20	2,66
Örkelljunga	12	78	6	16	2,70
Bjuv	17	72	7	21	2,62
Kävlinge	6	80	5	15	2,68
Lomma	5	85	4	11	1,39
Svedala	5	78	5	17	2,24
Skurup	10	76	6	19	4,23
Sjöbo	6	73	7	20	1,91
Hörby	10	75	6	19	1,96
Höör	9	75	6	19	2,60
Tomelilla	8	71	6	23	4,19
Bromölla	8	73	7	20	3,42
Osby	11	80	5	15	1,96
Perstorp	17	71	7	22	5,60
Klippan	9	70	8	22	3,16
Åstorp	21	73	7	20	3,46
Båstad	9	78	3	18	2,52
Malmö	43	71	4	25	3,48
Lund	16	78	3	19	2,27
Landskrona	32	68	6	26	4,86
Helsingborg	24	73	5	22	3,39
Höganäs	9	79	5	16	2,82
Eslöv	15	77	5	18	2,34
Ystad	8	76	4	20	3,06
Trelleborg	15	75	5	20	3,27
Kristianstad	18	75	4	20	3,07
Simrishamn	8	76	4	20	2,41
Ängelholm	9	77	5	18	2,38
Hässleholm	13	75	5	20	2,96
Hallands län	10	78	5	17	2,81
Hylte	15	77	6	17	3,38
Halmstad	17	75	5	19	3,15
Laholm	9	79	5	16	3,21
Falkenberg	13	77	5	18	3,26
Varberg	8	77	5	18	2,54
Kungsbacka	4	81	4	15	2,28
Västra Götalands län	16	75	5	20	2,81
Härryda	8	80	4	16	2,40
Partille	13	78	4	18	2,60
Ockerö	3	82	4	14	2,40
Stenungsund	6	77	6	17	2,83
Tjörn	4	78	5	17	1,92
Orust	4	75	6	19	2,88
Sotenäs	5	70	5	25	5,56
Munkedal	7	73	6	21	1,76
Tanum	7	76	6	18	2,77
Dals-Ed	12	74	7	20	2,48
Färgelanda	6	72	7	21	3,86
Ale	12	76	5	19	2,95
Lerum	6	78	4	17	2,27
Vårgårda	9	79	5	16	2,34

**Tabell 11.1 c (forts.)
Pojkar**

Län Kommun	Andel (%) barn med utländsk bakgrund	Andel (%) barn som bor med			Antal separationer per 100 barn
		Båda ursprungliga föräldrar	Styv- förälder	Ensam- stående förälder	
Västra Götalands län (forts.)	16	75	5	20	2,81
Bollebygd	5	81	5	14	1,63
Grästorp	5	80	4	16	2,20
Essunga	3	76	6	19	4,40
Karlsborg	2	78	5	17	1,65
Gullspång	8	77	6	17	1,94
Tranemo	12	78	5	18	1,74
Bengtsfors	8	76	5	19	3,29
Mellerud	12	72	7	20	1,83
Lilla Edet	11	71	7	22	3,08
Mark	8	77	5	18	2,48
Svenljunga	10	75	7	18	3,38
Herrljunga	8	78	6	17	1,99
Vara	6	74	6	19	2,96
Götene	6	78	6	16	2,80
Tibro	12	77	6	17	1,37
Töreboda	8	78	6	16	2,45
Göteborg	29	71	4	25	3,23
Mölnadal	13	80	4	17	2,68
Kungälv	8	79	4	17	2,35
Lysekil	9	73	6	21	2,87
Uddevalla	14	73	5	21	2,67
Strömstad	16	74	5	21	2,94
Vänersborg	11	76	6	19	2,59
Trollhättan	21	74	5	21	3,66
Alingsås	8	79	4	17	2,33
Borås	20	74	5	21	2,96
Ulricehamn	8	79	5	16	2,67
Amål	10	73	5	22	2,33
Mariestad	9	76	6	18	2,91
Lidköping	9	80	3	17	2,55
Skara	12	75	5	20	3,08
Skövde	12	77	5	18	2,06
Hjo	5	77	6	17	2,53
Tidaholm	8	73	6	22	3,13
Falköping	11	77	5	18	2,77
Värmlands län	9	72	6	22	2,93
Kil	5	73	7	20	3,78
Eda	18	67	7	26	4,02
Torsby	6	70	7	23	3,01
Storfors	12	72	8	20	2,66
Hammarö	4	78	5	17	2,05
Munkfors	6	65	6	29	4,61
Forshaga	5	72	7	21	3,56
Grums	5	68	6	26	3,99
Årjäng	14	78	6	16	1,92
Sunne	4	70	8	21	2,92
Karlstad	12	74	4	21	2,56
Kristinehamn	7	70	7	23	2,71
Filipstad	6	68	7	25	3,30
Hagfors	8	70	7	24	2,78
Arvika	9	71	6	23	3,35
Säffle	5	74	6	19	3,23

**Tabell 11.1 c (forts.)
Pojkar**

Län Kommun	Andel (%) barn med utländsk bakgrund	Andel (%) barn som bor med			Antal separationer per 100 barn
		Båda ursprungliga föräldrar	Styv- förälder	Ensam- stående förälder	
Örebro län	15	72	5	22	3,31
Lekeberg	2	75	6	19	3,34
Laxå	9	74	6	20	4,01
Hallsberg	9	72	6	21	3,30
Degerfors	7	67	6	27	4,43
Hällefors	15	72	7	21	2,16
Ljusnarsberg	9	67	8	25	3,39
Örebro	22	73	4	23	3,25
Kumla	10	75	6	19	2,72
Askersund	4	75	7	18	2,72
Karlskoga	11	69	6	25	3,23
Nora	10	68	7	25	5,35
Lindesberg	9	72	6	22	3,29
Västmanlands län	15	71	6	23	3,69
Skinnskatteberg	5	71	8	20	3,17
Surahammar	11	69	7	25	4,61
Kungsör	8	70	8	23	4,26
Hallstahammar	13	69	8	24	4,03
Norberg	7	67	8	25	5,26
Västerås	19	72	5	23	3,45
Sala	9	70	7	23	4,06
Fagersta	15	70	7	24	3,11
Köping	13	70	6	24	3,79
Arboga	8	73	6	21	4,39
Dalarnas län	7	71	6	23	3,57
Vansbro	3	73	6	21	2,53
Malung	6	73	6	20	4,73
Gagnef	8	76	6	18	2,19
Leksand	5	75	5	20	3,11
Rättvik	4	75	6	19	2,85
Orsa	6	66	8	26	4,07
Älvdalen	3	73	6	22	3,60
Smedjebacken	5	72	9	20	3,08
Mora	4	70	6	24	5,27
Falun	8	74	5	20	3,46
Borlänge	13	70	6	24	3,16
Säter	3	69	7	23	3,25
Hedemora	6	66	6	28	4,96
Avesta	9	68	7	25	3,27
Ludvika	7	66	8	26	3,94
Gävleborgs län	9	70	6	24	3,55
Ockelbo	4	70	8	23	3,73
Hofors	8	66	9	24	3,14
Ovanåker	3	74	5	21	2,83
Nordanstig	3	70	8	22	3,33
Ljusdal	5	72	7	21	2,76
Gävle	12	68	6	26	4,08
Sandviken	10	72	6	22	3,17
Söderhamn	7	69	6	25	3,36
Bollnäs	6	70	7	23	2,41
Hudiksvall	6	69	6	25	4,33

**Tabell 11.1 c (forts.)
Pojkar**

Län Kommun	Andel (%) barn med utländsk bakgrund	Andel (%) barn som bor med			Antal separationer per 100 barn
		Båda ursprungliga föräldrar	Styv- förälder	Ensam- stående förälder	
Västernorrlands län	7	73	6	21	3,14
Ånge	4	71	8	21	4,13
Timrå	6	71	7	22	3,41
Härnösand	9	71	6	23	3,59
Sundsvall	7	72	6	22	3,41
Kramfors	6	72	5	23	3,55
Sollefteå	7	73	5	21	3,58
Örnsköldsvik	6	79	5	16	1,98
Jämtlands län	5	72	5	22	3,14
Ragunda	4	67	9	24	4,17
Bräcke	8	69	9	23	4,41
Krokom	5	77	6	17	1,93
Strömsund	4	71	5	24	3,29
Åre	3	77	4	19	3,33
Berg	3	73	6	21	2,30
Härjedalen	6	72	5	23	3,99
Östersund	5	72	5	24	3,13
Västerbottens län	7	77	5	18	2,44
Nordmaling	2	77	6	17	1,82
Bjurholm	4	79	3	18	2,65
Vindeln	5	78	6	16	1,26
Robertsfors	3	83	5	12	2,47
Norsjö	5	80	3	16	2,27
Malå	4	76	4	20	2,98
Storuman	2	77	6	17	2,26
Sorsele	8	76	5	20	1,28
Dorotea	9	72	6	22	1,46
Vännäs	2	77	6	18	2,84
Vilhelmina	4	68	7	24	5,25
Åsele	3	74	7	19	0,78
Umeå	9	76	5	19	2,34
Lycksele	8	80	4	17	2,75
Skellefteå	6	77	5	18	2,49
Norrbottens län	7	73	5	21	3,08
Arvidsjaur	3	76	5	19	2,46
Arjeplog	6	76	5	18	1,61
Jokkmokk	8	71	4	25	3,95
Överkalix	5	76	5	19	2,19
Kalix	6	76	6	19	3,63
Övertorneå	13	83	5	12	1,52
Pajala	6	80	5	16	3,32
Gällivare	4	69	6	25	3,52
Älvsbyn	7	77	5	18	2,37
Luleå	8	71	5	24	3,58
Piteå	4	77	6	17	2,65
Boden	5	70	6	24	3,01
Haparanda	28	72	6	22	2,09
Kiruna	4	74	5	21	3,06

Källa: Registret över totalbefolkningen (RTB) 2005 och 2006.

Observera att vid "genomsnittligt antal barn per familj" avses barn 0-21 år i övrigt avses barn 0-17 år. Som barn med utländsk bakgrund definieras barn som är utlandsfödda eller vilkas båda föräldrar är utlandsfödda.

Tabell 11.2

Inkomststandard, andel barn som tillhör familjer med låg inkomststandard och disponibel inkomst per konsumtionsenhet. Familjer med barn 0-17 år. Län och kommun år 2005

Income standard and share of children aged 0-17 in families with a low income standard. Disposable income per consumption unit in families with children aged 0-17. County and municipality 2005

Län Kommun	Inkomst- standard Median	Andel (%) med inkomststandard under 1.0	Disponibel inkomst per konsumtionsenhet Median	Hemmaboende barn i 1000-tal
Riket	1,83	7,2	122 674	1 907
Stockholms län	1,99	7,6	133 176	409
Upplands Väsby	1,93	6,3	128 671	9
Vallentuna	2,11	4,5	139 592	7
Osteråker	2,11	4,9	140 006	10
Värmdö	2,07	6,0	137 044	10
Järfälla	2,03	5,3	134 829	14
Ekerö	2,20	3,8	145 519	7
Huddinge	1,96	7,9	130 638	22
Botkyrka	1,57	15,0	105 244	19
Salem	1,98	3,9	130 362	4
Haninge	1,83	7,8	122 442	17
Tyresö	2,06	5,2	136 603	11
Upplands-Bro	1,87	5,8	124 551	5
Nykvarn	2,11	3,9	139 747	2
Täby	2,61	3,4	172 759	15
Danderyd	3,06	5,3	202 202	8
Sollentuna	2,36	4,8	156 242	15
Stockholm	1,93	9,1	130 455	143
Södertälje	1,71	9,1	113 968	18
Nacka	2,33	5,5	154 662	20
Sundbyberg	1,78	9,1	120 751	6
Solna	2,01	7,3	135 632	9
Lidingö	2,59	4,8	171 915	10
Vaxholm	2,22	5,3	147 104	3
Norrköping	1,79	6,8	118 489	12
Sigtuna	1,86	6,9	123 516	9
Nynäshamn	1,88	6,4	124 185	6
Uppsala län	1,87	6,2	126 017	66
Häbo	2,02	4,3	133 303	5
Älvkarleby	1,81	5,8	119 045	2
Knivsta	2,12	3,7	140 631	4
Tierp	1,74	6,5	115 608	4
Uppsala	1,86	6,9	127 182	38
Enköping	1,88	5,2	125 131	9
Osthammar	1,79	6,4	118 413	5
Södermanlands län	1,80	7,2	120 098	56
Vingåker	1,73	6,7	114 634	2
Gnesta	1,85	6,7	122 471	2
Nyköping	1,86	5,8	123 197	10
Oxelösund	1,92	5,0	127 074	2
Flen	1,73	8,8	115 014	4
Katrineholm	1,73	7,1	115 204	7
Eskilstuna	1,70	9,4	116 121	19
Strängnäs	1,97	4,5	130 290	7
Trosa	2,00	3,8	131 735	3
Östergötlands län	1,80	6,8	121 033	88
Ödeshög	1,63	9,4	108 151	1
Ydre	1,73	5,9	114 198	1
Kinda	1,78	5,5	117 369	2
Boxholm	1,78	4,3	117 897	1
Atvidaberg	1,79	5,5	117 685	3

Tabell 11.2 (forts.)

Län Kommun	Inkomst- standard Median	Andel (%) med inkomststandard under 1.0	Disponibel inkomst per konsumtionsenhet Median	Hemmaboende barn i 1000-tal
Ostergötlands län (forts.)	1,80	6,8	121 033	88
Finspång	1,82	4,8	120 083	4
Valdemarsvik	1,68	9,3	111 449	2
Linköping	1,91	6,5	130 067	28
Norrköping	1,70	8,5	116 458	26
Söderköping	1,85	5,0	122 259	3
Motala	1,79	5,4	119 168	9
Vadstena	1,88	3,1	124 268	2
Mjölby	1,79	5,7	118 559	6
Jönköpings län	1,82	4,8	121 323	73
Aneby	1,76	5,3	115 770	2
Gnosjö	1,86	3,9	122 471	2
Mullsjö	1,76	6,4	116 555	2
Habo	1,86	3,3	123 706	3
Gislaved	1,87	4,6	122 936	7
Vaggeryd	1,85	3,7	121 338	3
Jönköping	1,81	5,0	122 641	26
Nässjö	1,80	5,5	118 264	6
Värnamo	1,92	3,3	126 153	7
Sävsjö	1,76	5,7	115 828	3
Vetlanda	1,80	5,4	118 393	6
Eksjö	1,82	4,5	118 929	3
Tranås	1,77	5,8	116 377	4
Kronobergs län	1,87	5,1	124 841	37
Uppvidinge	1,78	6,2	117 918	2
Lessebo	1,82	6,1	120 622	2
Tingsryd	1,83	5,3	120 301	3
Alvesta	1,88	3,7	123 561	4
Almhult	1,94	3,2	127 799	3
Markaryd	1,80	5,6	118 218	2
Växjö	1,88	5,8	127 960	16
Ljungby	1,87	4,0	123 513	6
Kalmar län	1,79	5,6	118 351	47
Högsby	1,70	7,9	110 566	1
Torsås	1,69	6,3	112 803	1
Mörbylånga	1,82	5,3	119 659	3
Hultsfred	1,71	9,4	112 938	3
Mönsterås	1,79	5,2	117 760	3
Emmaboda	1,82	6,4	120 920	2
Kalmar	1,84	4,5	121 560	12
Nybro	1,77	7,3	117 228	4
Oskarshamn	1,91	3,6	126 198	5
Västervik	1,74	5,5	115 211	7
Vimmerby	1,76	5,2	116 308	3
Borgholm	1,65	8,9	108 965	2
Gotlands län	1,67	7,7	110 991	12
Gotland	1,67	7,7	110 991	12
Blekinge län	1,84	5,5	121 906	30
Olofström	1,82	7,1	119 681	3
Karlskrona	1,85	5,5	123 122	13
Ronneby	1,81	5,7	119 477	5
Karlshamn	1,86	4,6	123 511	6
Sölvesborg	1,83	5,2	120 771	3

Tabell 11.2 (forts.)

Län Kommun	Inkomst- standard Median	Andel (%) med inkomststandard under 1.0	Disponibel inkomst per konsumtionsenhet Median	Hemmaboende barn i 1000-tal
Skåne län	1,79	10,7	119 841	242
Svalöv	1,78	7,0	117 513	3
Staffanstorps	2,06	4,9	135 835	5
Burlöv	1,72	10,5	114 681	3
Vellinge	2,26	5,8	149 798	8
Östra Göinge	1,77	7,0	116 581	3
Örkelljunga	1,72	8,8	112 286	2
Bjuv	1,77	8,6	117 320	3
Kävlinge	2,10	3,5	138 947	7
Lomma	2,43	3,7	160 785	5
Svedala	1,96	4,5	130 035	5
Skurup	1,82	6,7	120 666	3
Sjöbo	1,74	8,5	115 467	4
Hörby	1,72	10,8	114 009	3
Höör	1,80	7,9	119 504	3
Tomeilla	1,68	8,4	111 425	3
Bromölla	1,86	5,4	121 938	3
Osby	1,77	7,6	116 912	3
Perstorp	1,71	9,3	114 167	2
Klippan	1,73	10,4	114 069	3
Åstorp	1,74	8,4	115 674	3
Båstad	1,80	8,6	119 201	3
Malmö	1,48	20,8	102 945	50
Lund	1,93	7,2	132 224	20
Landskrona	1,64	14,2	109 586	8
Helsingborg	1,78	10,7	122 387	25
Höganäs	1,99	6,4	131 527	5
Eslöv	1,84	7,8	121 447	7
Ystad	1,88	6,6	124 156	5
Trelleborg	1,84	8,9	121 648	9
Kristianstad	1,74	8,5	118 165	16
Simrishamn	1,72	8,7	113 222	4
Ängelholm	1,94	5,4	128 479	8
Hässleholm	1,76	8,7	116 215	10
Hallands län	1,88	5,4	126 469	64
Hylte	1,84	4,3	121 274	2
Halmstad	1,82	6,9	123 897	18
Laholm	1,78	5,6	117 597	5
Falkenberg	1,76	6,2	116 119	9
Varberg	1,87	5,0	123 633	12
Kungsbacka	2,08	3,9	142 930	18
Västra Götalands län	1,82	7,3	123 438	323
Härryda	2,04	3,6	140 533	9
Partille	2,02	5,0	139 557	8
Ockerö	1,90	3,6	130 326	3
Stenungsund	1,95	5,2	134 159	6
Tjörn	1,87	5,3	128 256	3
Orust	1,87	6,9	124 218	3
Sotenäs	1,83	6,3	122 364	2
Munkedal	1,71	9,4	113 004	2
Tanum	1,73	10,1	114 389	2
Dals-Ed	1,64	11,5	107 745	1

Tabell 11.2 (forts.)

Län Kommun	Inkomst- standard Median	Andel (%) med inkomststandard under 1.0	Disponibel inkomst per konsumtionsenhet Median	Hemmaboende barn i 1000-tal
Västra Götalands län (forts.)	1,82	7,3	123 438	323
Färgelanda	1,69	8,9	111 796	2
Ale	1,84	5,0	126 755	7
Lerum	1,98	3,8	136 013	10
Vårgårda	1,80	4,6	118 060	3
Bollebygd	2,02	3,3	132 537	2
Grästorps	1,84	4,9	121 222	1
Essunga	1,75	6,7	114 387	1
Karlsborg	1,77	4,3	116 895	1
Gullspång	1,66	7,7	108 729	1
Tranemo	1,85	4,6	122 019	3
Bengtstors	1,71	8,1	112 729	2
Mellerud	1,66	11,3	110 866	2
Lilla Edet	1,71	8,0	117 492	3
Mark	1,79	5,8	117 738	8
Svenljunga	1,74	4,8	114 968	2
Herrljunga	1,75	5,6	115 071	2
Vara	1,77	6,6	116 938	3
Götene	1,82	5,5	119 992	3
Tibro	1,77	5,5	116 779	2
Töreboda	1,70	9,5	112 351	2
Göteborg	1,74	11,0	121 719	91
Mölnådal	2,01	4,5	138 618	14
Kungälv	1,93	4,9	132 509	9
Lysekil	1,82	5,3	119 678	3
Uddevalla	1,79	7,5	118 850	11
Strömstad	1,76	12,5	117 081	2
Vänernsborg	1,83	5,2	120 888	8
Trollhättan	1,85	7,5	122 954	12
Alingsås	1,82	5,2	125 400	8
Borås	1,79	6,9	122 169	21
Ulricehamn	1,84	5,0	121 338	5
Åmål	1,71	7,8	113 091	3
Mariestad	1,76	5,5	117 167	5
Lidköping	1,88	4,2	124 495	8
Skara	1,85	6,7	122 111	4
Skövde	1,91	5,2	126 120	10
Hjo	1,75	6,8	116 140	2
Tidaholm	1,74	7,1	114 967	3
Falköping	1,78	7,3	117 760	7
Värmlands län	1,76	7,8	117 289	55
Kil	1,78	6,5	117 248	3
Eda	1,65	16,2	110 508	2
Torsby	1,69	9,8	111 631	2
Storfors	1,71	10,7	112 405	1
Hammarö	2,02	3,3	133 821	4
Munkfors	1,67	7,1	111 384	1
Forshaga	1,70	7,0	112 741	3
Grums	1,72	9,2	114 914	2
Årjäng	1,58	19,5	104 833	2
Sunne	1,69	8,1	112 100	3
Karlstad	1,80	6,9	123 537	16
Kristinehamn	1,75	6,8	116 183	5
Filipstad	1,63	9,1	108 097	2
Hagfors	1,76	6,9	116 836	2
Arvika	1,74	7,3	115 621	5
Säffle	1,72	7,1	113 156	3

Tabell 11.2 (forts.)

Län Kommun	Inkomst- standard Median	Andel (%) med inkomststandard under 1.0	Disponibel inkomst per konsumtionsenhet Median	Hemmaboende barn i 1000-tal
Örebro län	1,76	8,0	118 013	57
Lekeberg	1,73	7,4	114 705	2
Laxå	1,73	5,3	113 378	1
Hallsberg	1,77	5,0	117 396	3
Degerfors	1,78	5,2	117 849	2
Hällefors	1,70	7,0	112 319	1
Ljusnarsberg	1,63	9,3	107 846	1
Örebro	1,72	10,3	117 554	27
Kumla	1,85	5,0	122 991	5
Askersund	1,79	6,1	117 825	2
Karlskoga	1,84	6,0	122 486	6
Nora	1,80	6,9	118 120	2
Lindesberg	1,75	6,4	115 764	5
Västmanlands län	1,80	7,3	120 693	55
Skinnskatteberg	1,65	6,2	111 543	1
Surahammar	1,85	5,6	121 544	2
Heby	1,70	6,7	112 675	3
Kungsör	1,77	5,7	117 317	2
Hallstahammar	1,78	5,5	118 271	3
Norberg	1,74	7,4	116 309	1
Västerås	1,83	7,9	125 493	28
Sala	1,69	7,6	112 823	5
Fagersta	1,84	7,8	122 235	2
Köping	1,80	7,1	119 202	5
Arboga	1,77	5,7	117 147	3
Dalarnas län	1,74	6,2	115 139	57
Vansbro	1,64	7,9	108 428	1
Malung	1,73	7,4	113 775	2
Gagnef	1,71	6,1	112 021	2
Leksand	1,76	5,1	116 460	3
Rättvik	1,64	7,4	108 768	2
Orsa	1,67	7,2	110 087	1
Älvdalen	1,65	8,5	109 816	1
Smedjebacken	1,76	5,0	116 496	2
Mora	1,72	6,7	113 980	4
Falun	1,79	4,0	118 605	12
Borlänge	1,75	7,9	116 008	10
Säter	1,71	6,6	113 797	2
Hedemora	1,72	6,9	113 714	3
Avesta	1,80	5,3	119 191	4
Ludvika	1,72	6,9	114 728	5
Gävleborgs län	1,76	6,5	118 005	56
Ockelbo	1,75	4,0	114 951	1
Hofors	1,84	3,4	121 812	2
Ovanåker	1,74	4,9	115 052	2
Nordanstig	1,66	6,1	109 503	2
Ljusdal	1,70	6,3	113 372	4
Gävle	1,79	8,0	122 411	19
Sandviken	1,88	4,9	125 112	7
Söderhamn	1,72	5,8	113 906	5
Bollnäs	1,70	7,1	113 348	5
Hudiksvall	1,73	6,6	114 843	8

Tabell 11.2 (forts.)

Län Kommun	Inkomst- standard Median	Andel (%) med inkomststandard under 1.0	Disponibel inkomst per konsumtionsenhet Median	Hemmaboende barn i 1000-tal
Västernorrlands län	1,79	5,4	120 048	49
Ånge	1,72	4,6	113 956	2
Timrå	1,81	5,5	119 736	4
Härnösand	1,71	5,2	112 891	5
Sundsvall	1,84	5,4	125 808	19
Kramfors	1,72	6,4	113 880	4
Sollefteå	1,70	6,9	112 301	4
Örnsköldsvik	1,84	4,8	121 386	11
Jämtlands län	1,74	5,8	115 230	26
Ragunda	1,70	4,5	112 385	1
Bräcke	1,67	6,0	110 003	2
Krokoms	1,74	5,8	114 473	3
Strömsund	1,63	7,7	107 983	2
Åre	1,69	6,3	112 934	2
Berg	1,67	7,9	110 236	2
Härjedalen	1,71	7,8	113 455	2
Östersund	1,79	4,8	119 509	11
Västerbottens län	1,77	5,0	118 279	53
Nordmaling	1,72	6,1	113 680	2
Bjurholm	1,66	7,6	107 753	1
Vindeln	1,73	5,3	113 486	1
Robertsfors	1,74	5,6	115 089	2
Norsjö	1,67	4,8	110 247	1
Malå	1,77	4,5	116 932	1
Storuman	1,65	7,9	108 821	1
Sorsele	1,68	7,6	111 258	1
Dorotea	1,67	9,0	111 202	1
Vännäs	1,75	5,3	115 364	2
Vilhelmina	1,58	10,3	104 253	2
Åsele	1,59	7,4	104 848	1
Umeå	1,82	4,6	123 811	23
Lycksele	1,72	4,9	113 527	3
Skellefteå	1,79	4,2	118 508	15
Norrbottens län	1,82	5,0	120 606	51
Arvidsjaur	1,82	3,6	120 754	1
Arjeplog	1,74	7,8	113 742	1
Jokkmokk	1,75	7,0	116 426	1
Överkalix	1,62	9,4	106 269	1
Kalix	1,72	5,5	114 846	3
Övertorneå	1,67	8,5	110 055	1
Pajala	1,56	7,3	100 660	1
Gällivare	1,91	3,8	126 350	4
Älvsbyn	1,75	7,2	115 596	2
Luleå	1,88	4,5	124 832	15
Piteå	1,85	3,4	122 628	9
Boden	1,81	4,5	120 408	6
Haparanda	1,60	9,1	106 428	2
Kiruna	1,88	5,3	124 628	5

Källa: Totalräknad inkomststatistik (IoT) 2005

Beräkningar gjorda för familjer där de vuxna har bott i Sverige hela året

Fakta om statistiken

Detta omfattar statistiken

Tabellerna innehåller uppgifter från olika källor. SCB:s befolkningsregister är den viktigaste källan, med totalräknade uppgifter om barn och familjer. I registret finns uppgifter om barnen som individer, om t.ex. flyttningar och dödsfall, men även uppgifter om familjeförhållanden och separationer mellan barnens föräldrar. För uppgifter om boende, föräldrars sysselsättning och föräldraledighet har uppgifter från olika urvalsundersökningar använts.

Uppgifter om inkomsterna i barnens familjer har hämtats dels från SCB:s inkomst- och förmögenhetsregister och dels från urvalsundersökningen Hushållens ekonomi. Uppgifter om barnomsorg har hämtats från Skolverkets totalräknade statistik.

I kapitel 1 är det familjerna som är redovisningsenheter. I kapitlen 2-11 är det barn och ungdomar som är redovisningsenheter. I kapitel 10, om ekonomin i barnens familjer, redovisas barnen efter de totala inkomsterna i sina familjer.

Som barn räknar vi 0–17-åringar. Som ungdomar räknar vi 18–21-åringar. Redovisningen gäller riket som helhet. Vissa uppgifter för kommuner och län finns dock redovisade i kapitel 11.

De allra flesta av tabellerna har en uppdelning efter kön. Undantagen är tabellerna från undersökningarna HEK och AKU, i kapitlen 8 och 10.

De allra flesta av uppgifterna i denna rapport har inte publicerats tidigare. Detta gäller både uppgifter från register och uppgifter från urvalsundersökningar. När det gäller urvalsundersökningarna ULF, AKU och HEK redovisas här uppgifter utifrån barnen som tidigare redovisats utifrån de vuxna. Uppgifterna från undersökningen ULF avser liksom i *Barn och deras familjer 2005* åren 2004/2005. På grund av förändringar i undersökningen har senare uppgifter ännu inte kunnat tas fram.

Definitioner och förklaringar

Källhänvisningar

Om inte annat anges tillhör registren SCB. Det gäller t.ex. Registret över totalbefolkningen (RTB) och Flergenerationsregistret.

Kommentarer

Så kallade **avrundningsfel** gör att summeringar och procentberäkningar kan tyckas misstämna något.

Tabellerna 10.1–2, 10.4–5, 10.7–8 avser barn 0–17 år. En av redovisningarna i tabellen gäller antal hemmaboende barn 0-21 år i familjen. Ett hemmaboende syskon 18-21 år räknas alltså som ett av barnen i familjen men ingår inte i tabellen.

Definition av de begrepp som används i tabellerna

Arbetare och tjänstemän	Grupperna arbetare och tjänstemän är definierade enligt Standard för socioekonomisk indelning (SEI). Grunden för indelningen är uppgift om yrke och sysselsättning. Till gruppen arbetare förs personer med yrken som vanligtvis medför organisation inom LO medan övriga anställda förts till gruppen tjänstemän. När barnen delats in efter om de ingår i arbetar- eller i tjänstemannahushåll har hushåll där den ene föräldern är tjänsteman och den andra är arbetare räknats som tjänstemannahushåll. (Socioekonomisk indelning (SEI). Meddelanden i samordningsfrågor (MIS) 1982:4. SCB).
Boföräldrar	Med boföräldrar menas de föräldrar barnet bor med. Oftast är det barnets biologiska föräldrar eller adoptivföräldrar. De kan också vara andra vuxna, som är i föräldrars ställe.
Familjetyp	Indelningen av familjer med sammanboende föräldrar efter familjetyp görs efter biologiskt släktskap mellan föräldrarna och barnen i familjen. De olika familjetyperna är traditionell kärnfamilj och ombildad familj. Begreppen förklaras längre ner i tabellen.
Kommungrupper	<p>Sveriges Kommuner och Landsting delar in Sveriges 290 kommuner i nio grupper efter strukturella egenskaper som till exempel befolkningsstorlek och näringslivsstruktur. Folkmängdsuppgifterna och befolkningstäthet avser förhållandena den 31 december 1997. Tätortsgrad och pendling avser förhållandena 1995. Näringstruktur avser förhållandena 1996.</p> <p>År 2005 införde Sveriges Kommuner och Landsting en ny kommungruppsindelning. Vi använder dock fortfarande den tidigare för att möjliggöra jämförelser med tidigare rapporter.</p> <p>Storstad Kommun med en folkmängd som överstiger 200 000 invånare.</p> <p>Förortskommun Mer än 50% av nattbefolkningen pendlar till arbetet i någon annan kommun. Det vanligaste utpendlingsmålet ska vara en storstad.</p> <p>Större stad Kommuner med 50 000-200 000 invånare samt med mindre än 40 % av nattbefolkningen sysselsatta inom industrisektorn.</p> <p>Medelstor stad Kommun med 20 000-50 000 invånare, med tätortsgrad över 70 % samt med mindre än 40 % av nattbefolkningen sysselsatta inom industrisektorn.</p> <p>Glesbygdskommun Kommun med mindre än 5 invånare per kvadratkilometer och mindre än 20 000 invånare.</p> <p>Industrikommun Kommun med mer än 40 % av nattbefolkningen sysselsatta inom industrisektorn och som inte är glesbygdskommun.</p> <p>Landsbygdskommun Kommun med mer än 6,4 % av nattbefolkningen sysselsatta inom jord- och skogssektorn, en tätortsgrad under 70 % och som inte är glesbygdskommun.</p> <p>Övrig större kommun Övriga kommuner med 15 000-50 000 invånare.</p> <p>Övrig mindre kommun Övriga kommuner med mindre än 15 000 invånare.</p>

NUTS-område	<p>NUTS (Nomenclature des Unités Territoriales Statistiques) är EU:s hierarkiska regionindelning. Den introducerades 1988 av Eurostat med syfte att erhålla jämförbara områden vad avser t.ex. yta och befolkningsstorlek i EU:s olika medlemsländer. Den redovisning som används i denna rapport är NUTS 2, en indelning i åtta riksområden vilka i sin tur består av ett eller flera län:</p> <p>Stockholm: Stockholms län</p> <p>Östra Mellansverige: Uppsala, Södermanlands, Östergötlands, Örebro och Västmanlands län</p> <p>Småland med öarna: Jönköpings, Kronobergs, Kalmar och Gotlands län</p> <p>Sydsverige: Blekinge och Skåne län</p> <p>Västsverige: Hallands och Västra Götalands län</p> <p>Norra Mellansverige: Värmlands, Dalarnas och Gävleborgs län</p> <p>Mellersta Norrland: Västernorrlands och Jämtlands län</p> <p>Övre Norrland: Västerbottens och Norrbottens län</p>
Ombildade familjer	<p>Familjer där ett eller flera hemmaboende barn är biologiskt barn eller adoptivbarn till enbart kvinnan eller enbart mannen, dvs. kvinnan eller mannen har särbarn. I familjen kan även finnas gemensamma barn. Observera att sambofamiljer är inräknade endast om det också finns gemensamma barn. I annat fall räknas familjen som ensamstående familj. En utförlig beskrivning av redovisningen av familjer finns i avsnittet "Redovisning av familjer".</p>
Sambor	<p>I Sverige registreras inte samboende. När vi presenterar statistik över de svenska familjerna som baseras på folkbokföringen ingår därför bara sambor med gemensamma barn. Sambor utan gemensamma barn redovisas som ensamstående. I några tabeller finns ändå sambofamiljer med "<i>Endast mannens barn</i>", "<i>Endast kvinnans barn</i>" och "<i>Kvinnans barn och mannens barn</i>". Dessa sambopar har gemensamma barn som inte längre bor med föräldrarna. En utförlig beskrivning av redovisningen av familjer finns i avsnittet "Redovisning av familjer".</p>
Styvförälder	<p>Person som sammanbor med barnet och med barnets biologiska förälder/adoptivförälder.</p>
Traditionella kärnfamiljer	<p>Familjer vars samtliga hemmaboende barn är parets gemensamma biologiska barn eller adoptivbarn.</p>
Utländsk och svensk bakgrund	<p>Indelning av individer efter utländsk och svensk bakgrund bygger på det egna och föräldrarnas födelseland. Till de med utländsk bakgrund räknas personer födda utomlands och de födda i Sverige med två utrikesfödda föräldrar. De födda i Sverige med minst en förälder född i Sverige har svensk bakgrund.</p> <p>Även familjer kan delas in efter utländsk och svensk bakgrund. Då räknas endast de vuxna i familjen. Då en eller båda vuxna har svensk bakgrund har familjen svensk bakgrund och om alla vuxna har utländsk bakgrund har familjen utländsk bakgrund. (Personer med utländsk bakgrund, Riktlinjer för redovisning i statistiken. Meddelanden i samordningsfrågor (MIS) 2002:3. SCB)</p> <p>I våra tabeller är familjer inte indelade efter föräldrarnas bakgrund utan föräldrarnas födelseland. Familjer med utländsk bakgrund blir fler än de där båda föräldrarna är födda utomlands.</p>

Redovisning av antalet barn

I detta avsnitt jämförs olika urvalsundersökningar med SCB:s befolkningsregister, för en kvalitetskontroll. Jämförelsen gäller uppgifter om antalet barn i olika åldrar. Befolkningsregistret är en mycket tillförlitlig källa när det gäller dessa uppgifter varför avvikelser i undersökningarna från talen i registret kan ses som fel, (över- eller underskattningar). De undersökningar som ingår i jämförelsen är:

- Arbetskraftsundersökningarna (AKU), 2006
- Hushållens ekonomi (HEK), 2005
- Undersökningarna om levnadsförhållanden (ULF), 2004 och 2005

Källorna

RTB, registret över totalbefolkningen

Populationen utgörs av hela den folkbokförda befolkningen i respektive ålder dels som den var noterad 2005-12-31 och 2006-12-31, dels som beräknade medelfolkmängder år 2005 och år 2006. Med ålder avses i samtliga fall åldern 31 december.

AKU, arbetskraftsundersökningen

Talen har erhållits genom summering av antal barn som bor med mödrar enligt intervju med kvinnor och antal barn som bor med ensamstående män enligt intervju med män. Populationen är hemmaboende barn i genomsnitt under året. Intervjutillfällena är olika för olika intervjupersoner och är fördelade på mätperioder under årets samtliga 12 månader. Med ålder avses här verklig ålder dvs. barnets ålder vid intervju-tillfället.

HEK, undersökningen om hushållens ekonomi

Hela populationen i undersökningen utgörs av samtliga hemmaboende barn folkbokförda i riket den 31 december. Helårspopulationen utgörs av barn folkbokförda den 31 december som ingår i hushåll där samtliga vuxna var folkbokförda i Sverige både i början och i slutet av året. Helårspopulationen används i avsnittet om familjernas inkomster. Med ålder avses ålder den 31 december. Intervjuer har skett i början av påföljande år.

ULF, undersökningen om levnadsförhållanden

Populationen är en mittpopulation hemmaboende barn för undersökningsåret. Uppräkningen sker till 1 juli. ULF har intervjutidpunkter spridda över året. Omkring hälften av årets emigrerade/avlidna ingår och likaså omkring hälften av årets immigrerade och hälften av årets födda. Med ålder avses ålder den 31 december. Det innebär att åldersgruppen 0 år endast omfattar omkring hälften av dem som fötts under året. Här redovisas enbart efter ålder vid årets slut. Korrigering har gjorts för dubbelräkning av växelvis boende barn.

Hur jämförelsen gjorts

AKU och ULF ger för varje år ett medeltal för årets befolkning. Talen från undersökningarna jämförs därför med befolkningsregistrets medelfolkmängder.

När det gäller HEK jämförs både hela populationen och helårspopulationen med befolkningsstatistikens antal barn den 31 december.

Antal barn i olika åldrar åren 2004, 2005 och 2006 enligt olika källor*Number of children by age, in 2004, 2005 and 2006 according to different sources*

Ålder	RTB 2004	ULF	RTB 2005	RTB 2005	HEK 2005	HEK 2005	RTB 2006	RTB 2006	AKU 2006
	31 dec.	2004/2005	medelf.m.	31 dec.	hela pop.	helårspop.	31 dec.	medelf.m.	mittf.m.
0 år	101 090	101 000	101 323	101 555	103 376	100 777	106 278	103 917	107 700
1 år	100 201	101 000	101 236	102 191	97 710	97 710	102 913	102 552	109 600
2-3 år	191 168	194 000	194 969	198 769	197 685	197 210	204 670	201 720	217 100
4-5 år	184 159	185 000	185 663	187 166	184 643	183 973	193 175	190 171	206 200
6 år	92 143	91 000	91 763	91 383	88 247	87 953	94 197	92 790	103 100
7-9 år	296 636	290 000	290 302	283 968	293 068	291 325	279371	281 670	308 800
10-12 år	359 969	350 000	350 474	340 978	344 763	341 826	321 416	331 197	365 400
13-15 år	380 933	382 000	382 902	384 871	384 930	381 436	377 018	380 945	416 400
16-17 år	232 774	238 000	238 066	243 358	222 887	222 649	254 882	249 120	264 000
0-17 år	1 939 153	1 936 000	1 936 696	1 934 239	1 917 308	1 904 861	1 933 920	1 934 080	2 098 200

Förkortningar: f.m. = folkmängd, pop. = populationen.

Observera att med ålder avses "ålder vid årets slut" i alla fall utom för AKU där "verklig ålder" avses.

Olika undersökningars skattningar av antal barn åren 2004, 2005 och 2006 som andelar av RTB-befolkningen respektive år*Number of children in 2004, 2005 and 2006.**Share of the population according to the population register.*

Ålder	AKU 2006 mittf.m.	HEK 2005 hela pop.	HEK 2005 helårspop.	ULF 2004/2005
0 år	104	102	99	100
1 år	107	97	97	101
2-3 år	108	101	101	101
4-5 år	108	99	99	100
6 år	111	96	96	99
7-9 år	110	101	100	98
10-12 år	110	98	98	97
13-15 år	109	101	100	100
16-17 år	106	94	94	102
0-17 år	108	99	98	100

Förkortningar: f.m. = folkmängd, pop. = populationen.

Observera att med ålder avses "ålder vid årets slut" i alla fall utom för AKU där "verklig ålder" avses.

Andel har beräknats av befolkningsstatistikens medelfolkmängder för respektive år med undantag för HEK där andelar har beräknats av befolkningen vid årets slut.

Vad jämförelsen visar

Skattningen från AKU ger en överskattning av antalet barn. Detta beror till stor del på en dubbelräkning av barn med separerade föräldrar som bor växelvis hos båda föräldrarna.

Uppgifterna HEK och ULF kommer nära antalen i befolkningsregistret i sina skattningar av antal barn 0-17 år, med små överskattningar i vissa åldrar och underskattningar i andra.

Redovisning av familjer

I detta avsnitt beskrivs möjligheterna att belysa barns familjeförhållanden utifrån SCB:s befolkningsregister och de urvalsundersökningar som används i rapporten.

Släktskap mellan barn och vuxna

Olika statistikällor ger mer eller mindre detaljerad information om barnens familjer. Ur registret över totalbefolkningen (RTB) kan man få fram statistik över andelen barn som är folkbokförda hos båda, en eller ingen av sina biologiska/adoptivföräldrar. Sådan information kan vanligtvis inte erhållas från urvalsundersökningar, eftersom man inte frågar om biologiskt släktskap inom familjen. Ett undantag är ULF där man frågar om detta när man har fördjupning inom området sociala relationer och familj. Det skedde senast åren 2000/2001 och återkommer 2008/2009.

Gifta, sambor och ensamstående

I befolkningsregistret kan man inte få uppgifter om sambor med enbart särkullsbarn. För att få sådana uppgifter måste man tillfråga personerna själva. Detta görs i urvalsundersökningarna.

När det gäller de allra yngsta barnen ger urvalsundersökningarna viktig information då befolkningsregistret kraftigt överskattar andelen barn med ensamstående förälder bland dessa.

SCB:s befolkningsregister

Befolkningsregistret kan inte ge en fullständig bild av hela befolkningens familjetillhörighet men för barnfamiljer kan man komma ganska långt. Registret är baserat på uppgifter från folkbokföringen.

Bo med de biologiska föräldrarna

På senare år har uppgifter om biologiska föräldrar gjorts tillgängliga för statistikframställning. Det har gjort det

möjligt att för alla barn avgöra om de är folkbokförda på samma fastighet som sina bägge biologiska föräldrar, med enbart mamman, enbart pappan eller inte med någon av dem.

Föräldrar kan naturligtvis vara skrivna på samma fastighet men bo i olika lägenheter inom fastigheten. Detta torde vara så sällan förekommande att det i praktiken inte ställer till några problem vid tolkning av resultaten.

Ensamstående och sammanboende föräldrar

Att ett barn är folkbokfört tillsammans med endast mamman eller endast pappan betyder emellertid inte nödvändigtvis att barnet bor tillsammans med en ensamstående förälder, utan endast att t.ex. mamman inte lever tillsammans med barnets far. Mamman eller pappan kan vara gift med någon annan än barnets biologiska förälder och då finns det information om detta genom samhörighetsbeteckningen mellan äkta makar. Detta innebär att vi kan få den faktiska familjesituationen för samtliga barn i gifta familjer.

Om mamman eller pappan är sambo med någon annan än barnets biologiska förälder finns information endast i de fall paret har gemensamma barn. Barn i sambofamiljer som har gemensamma barn kan alltså klassificeras rätt.

Barn i övriga sambofamiljer, familjer där alla barn är särkullsbarn, blir felaktigt klassificerade som barn med ensamstående förälder.

En jämförelse av uppgifterna från befolkningsregistret med uppgifter från urvalsundersökningen Hushållens ekonomi (HEK), som beskrivs längre fram, ger en uppfattning om hur stora fel det finns i registrets skattningar av antalet barn i olika typer av familjer.

Barn 0-17 år efter föräldrarnas sammanboendeform. År 2005*Children aged 0-17, by parents' form of cohabitation. 2005*

Sammanboendeform	Enligt befolkningsregistret		Enligt HEK	
	Antal (1000-tal)	Andel (%)	Antal (1000-tal)	Andel (%)
Barn till sammanboende	1517	78	1609	81
därav: gifter	1060	55	1064	53
sambor med gemensamma barn	457	24	487	24
sambor med enbart särkullsbarn	58	3
Barn till ensamstående män	71	4	64	3
Barn till ensamstående kvinnor	341	18	325	16
Flyttat hemifrån eller ofullständiga uppgifter	6	0	.	.
Samtliga barn	1934	100	1998	100

Barnen till sambor med enbart särkullsbarn, som enligt HEK:s skattning är 58 000, räknas som barn till ensamstående män eller som barn till ensamstående kvinnor i befolkningsregistret. Många av dem finns i gruppen barn till ensamstående kvinnor, som ju innehåller 16 000 fler barn i uppgifterna från registret.

En utförlig genomgång av problemen med att redovisa ensamstående och sammanboende utifrån befolkningsregistret finns i artikeln "Ensamstående och sammanboende i folkbokföringen, taxeringen och i verkligheten" av Åke Nilsson, publicerad i "Välfärd och ofärd på 90-talet" rapport 100 i serien Levnadsförhållanden.²

Nollåringar

Mycket tyder på att andelen 0-åringar som lever med endast mamman överskattas när man använder befolkningsregistren som källa. Skälen är två. Föräldrar som nyligen har flyttat samman kanske inte har hunnit anmäla adressförändring före årsskiftet. En annan förklaring kan vara att man, när statistiken framställs, inte alltid hunnit få information om båda föräldrarnas personnummer. Samboföräldrar ska anmäla faderskap och det kan dröja innan en sådan anmälan görs och blir

registrerad. När det inte finns en sådan anmälan registrerad kommer mamman att betecknas som ensamstående i statistiken. Här har vi sökt undvika fel av detta slag genom att vänta med uppgifter om faderns personnummer till den 31 mars 2007 för de barn som föddes 2006. Vid den tidpunkten har vi uppgifter om fader för de allra flesta barn.

Efter allt att döma får vi dock fortfarande en ganska stor överskattning av andelen barn med ensamstående mamma. Det gäller särskilt förstfödda. Stora urvalsundersökningar som ULF och AKU visar att andelen 0-åringar med ensamstående mamma snarast är 3-6 procent och inte uppemot 10 procent som befolkningsregistret visar.

Bo där man är folkbokförd

Vid framställning av familjestatistik utifrån befolkningsregistren har vi utgått från att folkbokföringen speglar det verkliga boendet. Så torde det också vara i de allra flesta fall. Men det kan naturligtvis förekomma fel. Bokföringsförhållandena speglar inte alltid det verkliga boendet.

Ibland framstår det i registret som om även mycket unga barn bor på egen hand. Vi har antagit att det rör sig om bokföringsfel och räknat alla barn under 16 år som hemmaboende. Även barn 16-21 år kan bo hos föräldrarna men framstå

² Utgiven av SCB 2003

som ej hemmaboende. En grupp av sådana barn är vissa ungdomar som invandrat efter att de fyllt 18. De saknar ofta uppgift om föräldrar. Det gör att även om de bor med en förälder syns inte detta i registret. Ett större fel är att många ungdomar flyttar hemifrån utan att anmäla detta till folkbokföringen och därför felaktigt framstår som hemmaboende.

En brist i befolkningsregistren är avsaknaden av uppgifter om s.k. växelvis boende för barn med separerade föräldrar. Barnen är skrivna hos endast en av föräldrarna även om de bor lika mycket hos mamma som hos pappa. Åren 2004/2005 (ULF) uppskattas 21 procent av alla barn 0-17 år bo växelvis, av de barn som inte bor med båda sina ursprungliga föräldrar. Det motsvarar 5 procent av alla barn under 18 år.

Urvalsundersökningar

I urvalsundersökningar tar man reda på familjens sammansättning genom frågor direkt till de utvalda personerna. I de flesta undersökningar kan endast vuxna vara urvalspersoner. I Undersökningen av levnadsförhållanden, (ULF), har dock barn från 10 års ålder tagits med som urvalspersoner sedan år 2000.

Då urvalspersonerna svarar själva om familjens sammansättning har urvalsundersökningar inte samma brist som befolkningsregistret vad gäller uppgifter om barn i sambofamiljer. Man har å andra sidan dels slumpfel, beroende på en begränsad urvalsstorlek, dels problem med bortfall. Bortfall kan snedvrída resultaten.

I avsnittet "Utnyttjade urvalsundersökningar" längre fram ges en teknisk beskrivning av undersökningarna.

Arbetskraftsundersökningen (AKU)

För barnstatistiken utnyttjas urvalet från samtliga tolv månadsundersökningar

och skattningarna från undersökningen avser medelvärden över året.

Urvalspersonerna uppger om de är gifta, sambor eller ensamstående samt anger antalet hemmaboende barn, deras födelseår och månad. Därigenom kan man få information om antalet hemmaboende barn i olika åldrar och om andelen som bor med sammanboende föräldrar (gifta eller sambor) respektive med ensamstående mamma eller pappa. AKU har ett individurval. Uppgifter om eventuell make/maka eller sambo samlas inte in. Man kan alltså inte ge uppgifter för båda föräldrarna i familjen. Uppgifterna om antalet barn som bor med sammanboende föräldrar eller med ensamstående mor har tagits fram utifrån intervjuer med kvinnor och uppgifterna om antal barn som bor med ensamstående far utifrån intervjuer med män. Detta sätt att räkna ger en överskattning av antalet barn. Vi har ingen uppgift om barnen bor växelvis och dessa kommer därför att dubbelräknas.

Hushållens ekonomi (HEK)

Uppgifter om urvalspersonernas familjesituation inhämtas genom en telefonintervju som genomförs i början av året efter inkomståret.

Familjesituationen avser det gångna årsskiftet, dvs. slutet av inkomståret. Frågorna i intervjun avser samtliga familjemedlemmar som bor tillsammans. För barnens del erhålls därmed uppgifter om både mammans och pappans förhållanden.

Undersökningen av levnadsförhållanden (ULF)

Intervjupersonerna besvarar frågor om sammansättningen av det hushåll de tillhör. De besvarar också ett antal frågor om make/makas förhållanden. För barnens del erhålls därmed uppgifter om både mammans och pappans förhållanden.

Hemmaboende barn och ungdomar efter föräldrarnas sammanboendeform enligt olika källor. Åren 2004, 2005 och 2006. Antal och procent

Children and young persons living at home, by parents' form of cohabitation according to different sources. 2004, 2005 and 2006. Number and percent

	Ålder	Sammanboende			Ensamstående			Samtliga
		Gifta	Sambor	Summa	Far	Mor	Summa	
Antal								
RTB 2006	0 år	48 082	49 489	97 571	328	8 099	8 427	106 278
	1-5 år	267 096	170 922	438 018	7 162	54 634	61 796	500 758
	6-12 år	391 062	149 455	540 517	26 613	126 485	153 098	694 984
	13-17 år	353 951	93 385	447 336	36 516	144 347	180 863	631 900
	0-17 år	1 060 191	463 251	1 523 442	70 619	333 565	404 184	1 933 920
AKU 2006	0 år	-	-	103 200	3 800	500	4 300	107 500
	1-5 år	-	-	475 800	40 700	16 200	56 900	532 700
	6-12 år	-	-	617 400	106 100	53 200	159 300	776 700
	13-17 år	-	-	503 200	127 000	49 900	176 900	680 100
	0-17 år	-	-	1 700 100	278 000	120 200	398 200	2 098 200
HEK 2005	0 år	-	-	96 315	410	6 651	7 061	103 376
	1-5 år	-	-	430 544	3 817	45 676	49 493	480 038
	6-12 år	-	-	574 055	25 855	126 167	152 022	726 077
	13-17 år	-	-	450 942	32 610	124 265	156 875	607 817
	0-17 år	-	-	1 551 857	62 692	302 759	365 451	1 917 308
ULF 2004	0 år	52 100	42 600	94 700	0	6 400	6 400	101 100
	1-5 år	224 400	196 500	421 000	5 300	49 300	54 600	475 600
	6-12 år	416 100	197 400	613 500	21 000	114 200	135 200	748 700
	13-17 år	364 700	108 400	473 100	28 700	111 800	140 500	613 700
	0-17 år	1 057 400	544 900	1 602 300	55 000	281 700	336 700	1 939 000
RTB 2005	0 år	45 964	47 103	93 067	353	7 932	8 285	101 555
	1-5 år	256 917	167 737	424 654	6 966	55 651	62 617	488 126
	6-12 år	400 531	153 313	553 844	27 339	133 711	161 050	716 329
	13-17 år	356 542	88 621	445 163	36 023	143 512	179 535	628 229
	0-17 år	1 059 954	456 774	1 516 728	70 681	340 806	411 487	1 934 239
Procent								
RTB 2006	0 år	45	47	92	0	8	8	100
	1-5 år	53	34	87	1	11	12	100
	6-12 år	56	22	78	4	18	22	100
	13-17 år	56	15	71	6	23	29	100
	0-17 år	55	24	79	4	17	21	100
AKU 2006	0 år	-	-	96	4	0	4	100
	1-5 år	-	-	89	8	3	11	100
	6-12 år	-	-	79	14	7	21	100
	13-17 år	-	-	74	19	7	26	100
	0-17 år	-	-	81	13	6	19	100
HEK 2005	0 år	-	-	93	0	6	7	100
	1-5 år	-	-	90	1	10	10	100
	6-12 år	-	-	79	4	17	21	100
	13-17 år	-	-	74	5	20	26	100
	0-17 år	-	-	81	3	16	19	100
ULF 2004	0 år	52	42	94	0	6	6	100
	1-5 år	47	41	89	1	10	11	100
	6-12 år	56	26	82	3	15	18	100
	13-17 år	59	18	77	5	18	23	100
	0-17 år	55	28	83	3	15	17	100
RTB 2005	0 år	45	46	92	0	8	8	100
	1-5 år	53	34	87	1	11	13	100
	6-12 år	56	21	77	4	19	22	100
	13-17 år	57	14	71	6	23	29	100
	0-17 år	55	24	78	4	18	21	100

I RTB och HEK redovisas familjesituationen vid årets slut. I AKU och ULF redovisas familjesituationen vid intervjutillfället dvs. i praktiken ett slags medelvärde över året.

Information om hur antalet barn i olika åldrar räknas fram i undersökningarna AKU, ULF och HEK finns i avsnittet "Redovisning av antalet barn".

I siffrorna från RTB, kolumnen "Samtliga", ingår förutom barnen i kategorierna bildade efter föräldrarnas sammanboendeform även grupperna ej hemmaboende barn och barn med ofullständiga uppgifter i folkbokföringen, i vilka ingår omkring 6 000 barn 0-17 år.

Olika inkomstbegrepp

De inkomstbegrepp vi använder hänför sig till familjen. Man talar om familjens disponibla inkomst, inkomststandard eller inkomst per konsumtionsenhet. När barnens inkomststandard etc. redovisas så är det fråga om inkomststandard etc. i den familj barnen tillhör. Barnen tillhör en välbärgad familj, en familj som har svårt att få pengarna att räcka osv. Barnens egna arbetsinkomster ingår i familjeinkomsten men redovisas också separat.

Uppgifter om inkomster avser årlig inkomst. Därför har endast den del av befolkningen som varit folkbokförd i Sverige under hela inkomståret tagits med i beräkningarna.

Disponibel inkomst

De samlade inkomsterna i en familj inklusive bidrag och med skatter och andra negativa transfereringar från dragna kallas disponibel inkomst. Värdet av egenproduktion i hemmet liksom nyttan av offentlig konsumtion ingår inte i den disponibla inkomsten.

År 2004 justerades begreppet disponibel inkomst i den officiella statistiken. Den största skillnaden mot den äldre definitionen är att kapitalförlusterna nu påverkar inkomsten och att avdrag för pensionsförsäkring betraktas som en negativ transferering. Ändringarna har endast marginell betydelse.

I denna rapport har fram till och med inkomståret 2003 använts ett begrepp där den officiella disponibla inkomsten justerades för bostadsutgifter. Numera återfinns bostadsutgiften i den nya ekvivalensskalan, och det behövs således ingen extra justering för denna.

Disponibel inkomst per konsumtionsenhet

För att kunna jämföra olika familjers eller hushålls ekonomiska standard behöver man relatera inkomsten till försörjningsbördan. Ett enkelt sätt vore att ställa inkomsterna i relation till

antalet personer i familjen. Olika personer konsumerar dock olika mycket. Måttet förfinas genom att varje person ges en vikt anpassad till ålder och till eventuella stordriftsfördelar i en större familj. För det ändamålet har vikter konstruerats, presenterade i en s.k. ekvivalensskala, som börjar med 1,0 för första vuxna person i hushållet. Vikten kan sägas utgöra det antal konsumtionsenheter som en person representerar. De olika familjemedlemmarnas vikter, antal konsumtionsenheter, summeras och den disponibla inkomsten divideras med denna summa. På så sätt erhålles måttet **disponibel inkomst per konsumtionsenhet**.

I den officiella statistiken används från och med redovisningen av 2004 års statistik en ny konsumtionsenhetsskala, vilket innebär att vikterna för olika personer har ändrats.

I denna publikation har man för åren fram till och med 2003 använt en justerad variant av den konsumtionsenhetsskala som var officiell före år 2000. Från och med redovisningen för år 2004 överensstämmer definitionen i denna rapport med den skala som används i den officiella statistiken.

Denna ändring innebär en tydlig nivåhöjning av disponibel inkomst per konsumtionsenhet från och med inkomståret 2004.

Ekvivalensskalan i denna rapport

	Tidigare använd skala	Ny skala från och med år 2004
Vuxen person 1	1.00	1.00
Vuxen person 2	0.66	0.51
Barn 0-3 år	0.48	
Barn 4-10 år	0.57	
Barn 11-17 år	0.66	
Första barnet 0-19 år		0.52
Andra och påföljande barn 0-19 år		0.42
Övriga 18 år -	0.83	0.60

Inkomststandard

Måttet inkomststandard kombinerar inkomsterna och det antal personer som skall leva på dessa. Inkomststandard för en familj utgörs av den disponibla inkomsten dividerad med en norm för levnadsomkostnader. Normen bygger på tidigare rekommenderade utgiftsnivåer vid socialbidragsprövning. Storleken på de beräknade levnadsomkostnaderna beror av familjens storlek och sammansättning.

Normen består av tre delar. Den första delen utgörs av ett normerat värde som är basbeloppet multiplicerat med värdet enligt den officiella statistikens ekvivalensskala. Man erhåller ett belopp som är olika för ensamstående och sammanboende och för hushåll med barn i olika åldrar. De sålunda erhållna beloppen för familjemedlemmarna summeras. Summan skall motsvara en rimlig men inte särskilt hög baskonsumtion exklusive boendeutgifter. År 2005 var basbeloppet 39 400 kr.

Den andra delen av normen för levnadsomkostnader utgörs av antingen den faktiska boendeutgiften (används då beräkningar bygger på uppgifter från HEK, Hushållens ekonomi) eller av en norm för boendeutgiften (används då beräkningar bygger på uppgifter från IoT, den totalräknade inkomststatistiken).

Den tredje delen av normen utgörs av fackföreningsavgifter och av faktiska barnomsorgsutgifter. Särskilt barnomsorgsutgifterna är av stor betydelse för många barnfamiljer. Då inkomststandard beräknas för uppgifter från IoT ingår inte denna del av normen utan enbart de två första, baskonsumtionen samt boendekostnaden enligt trångboddhetsnormen.

Hushållens ekonomi, HEK, är en årlig urvalsundersökning med syfte att belysa befolkningens inkomster och utgifter.

Inkomstuppgifterna i HEK avser hela året och erhålles från register av olika slag. Uppgifter om bland annat urvalspersonernas familjesituation inhämtas genom en enkät som genomförs i början av året efter inkomståret. Familjesituationen avser det gångna årsskiftet, dvs. slutet av inkomståret. Inkomsterna redovisas för en s.k. helårspopulation dvs. för hushåll där alla vuxna fanns folkbokförda i landet både i början och slutet av inkomståret. Frågor och registeruppgifter avser samtliga familjemedlemmar som bor tillsammans. För barnens del erhålls därmed uppgifter om både mammans och pappans förhållanden. Enkätbortfallet i HEK 2005 var 31,5 procent.

Förutom HEK framställer SCB också den totalräknade inkomststatistiken. Inkomstuppgifterna i inkomstregistret avser hela året och omfattar hela Sveriges befolkning. Familjesammansättningen överensstämmer med den i SCB:s befolkningsregister och avser slutet av inkomståret. Inkomsterna redovisas för familjer där samtliga personer fanns folkbokförda i landet både i början och i slutet av året. Uppgifter om inkomster, skatter och transfereringar samlas in för samtliga familjemedlemmar. Eftersom undersökningen är totalräknad är det möjligt, till skillnad från i HEK, att bryta ned materialet på mindre regional nivå, exempelvis kommunnivå.

Beräkningsexempel:

Inkomststandard HEK =

$$\frac{\text{Hushållens disponibla inkomst}}{\text{Basbeloppet} \times \text{antalet konsumtionsenheter} + \text{Faktisk uppmätt boendeutgift} + \text{Fackföreningsavgift} + \text{Barnomsorgsutgift}}$$

Inkomststandard = 1,0 innebär att familjen ligger precis på en lägsta rimlig standard, ungefär den man tänkte sig vid konstruktion av 1986 års socialbidragsnorm.

Inkomststandard under 1,0 innebär att familjen har det sämre ställt än vad våra normer skulle tillåta. Familjen faller under strecket för "lägsta rimliga standard".

Inkomststandard över 1,0 innebär att familjen har mer än "lägsta rimliga standard".

Inkomststandard = 2,0 innebär att familjen skulle kunna försörja ytterligare en familj av samma storlek och sammansättning utan att någon skulle falla under strecket för "lägsta rimliga standard".

Median, P10 och P90

Ett antal olika statistiska mått har använts i kapitlet om familjeekonomi. Medianen, P10 och P90 betecknar gränsvärden mellan olika delar av befolkningen när den ordnats efter den sökta inkomsten eller inkomststandard.

Medianen är värdet i mitten, dvs. den ena hälften av befolkningen har ett värde som är mindre än medianen och den andra hälften har ett värde som är högre än medianen. Till skillnad från medelvärdet är medianen inte alls känslig för extremvärden, och lämpar sig därför bättre när befolkningens inkomster ska beskrivas. P10 är värdet som avgränsar de 10 procent som har de lägsta inkomsterna och P90 avgränsar de 10 procent som har de högsta inkomsterna.

Ett sätt att mäta spridningen eller fördelningen av inkomsterna i befolkningen är att beräkna kvoterna P10/medianen och P90/medianen. Dessa spridningsmått ger en uppfattning om avståndet mellan de sämst/bäst ställda och de med medianinkomster.

Barns arbetsinkomster

De arbetsinkomster som kan redovisas är de för vilka arbetsgivaren lämnat kontrolluppgift. Många barn har små inkomster och arbetsgivaren kanske inte alltid har lämnat kontrolluppgift. Barns alla inkomster redovisas därför inte.

Många av de tonåringar som har egna arbetsinkomster betalar ingen skatt på sina inkomster, vilket beror på att de kommer under gränsen för skattefrihet. År 2006 låg gränsen vid 16 666 kr om året.

Utnyttjade urvalsundersökningar

För *Barn och deras familjer 2006* används tre av SCB:s urvalsundersökningar: Undersökningen av levnadsförhållanden (ULF) 2004 och 2005; Arbetskraftsundersökningen (AKU) 2006 samt Hushållens ekonomi (HEK) 2005.

I dessa surveyer är urvalsperson och vår undersökningssperson, barn, inte densamma. Man gör ett urval av vuxna som ger uppgifter om de barn som finns i hushållet. Detta påverkar olika sannolikhetsfördelningar i främst två avseenden:

Det ena är att barnet får en förhöjd sannolikhet att komma med i urvalet. I ULF kan barnet komma med antingen genom att mamman ingår i urvalet eller att pappan gör det. Därmed dubblas sannolikheten för att komma med i studien för barn som bor med bägge föräldrarna. Olika estimatorer måste korrigeras för detta.

I AKU däremot väljer man att redovisa antingen "alla mammors barn" plus barn till ensamstående pappor eller vice versa. I vardera fallet har varje barn samma urvalssannolikhet som mamma alternativt pappa. Det blir inte fråga om dubbla urvalssannolikheter.

Det andra är att skattningarna av proportioner av någon egenskap hos barn genomgående är kvotskattningar. Basen, totala antalet barn i urvalet, är nämligen slumpmässigt på grund av varierande barnantal i familjerna. Totala antalet barn i urvalet kan sägas vara summan av olikstora "kluster". Vid skattning av varianser för populations-totaler påverkas emellertid inte beräkningarna av denna anledning. Uppräkningstal inom ULF kan direkt användas bara med den korrigeringen att de divideras med två när barnen har sammanboende föräldrar. Uppräkningstalen i HEK är redan anpassade till redovisning av hushåll och samma uppräkningsstal kan användas för barnstatistik. I AKU används samma uppräkningsstal som för mamman respektive pappan.

Nedan ges korta beskrivningar av de tre urvalsundersökningarna. För närmare information om undersökningarna, se SCB:s webbplats: www.scb.se

Arbetskraftsundersökningen (AKU)

Arbetskraftsundersökningar utförs varje månad. Från undersökningen beräknas månads-, kvartals- och årsgenomsnitt. Syftet med undersökningarna är att beskriva de aktuella sysselsättningsförhållandena och utvecklingen på arbetsmarknaden.

I april år 2005 genomfördes en EU-anpassning av AKU vilket gör att resultaten för år 2005 och senare inte är helt jämförbara med tidigare års undersökningar.

Undersökningspopulation

Undersökningspopulationen är alla i Sverige folkbokförda personer som fyllt 16 men inte 65 år.

Urvalsram

SCB:s register över totalbefolkningen (RTB).

Urval

Urvalet består av tre separata urval, ett för varje månad i kvartalet. Vart och ett av urvalen, som för varje månad består av ca 20 500 personer, roteras på så sätt att en åttondel byts ut mellan två på varandra följande undersökningstillfällen. För varje urval inträffar detta alltså med tre månaders mellanrum. Personer i urvalet intervjuas med andra ord en gång per kvartal och sammanlagt åtta gånger under en tvåårsperiod, varefter de byts ut mot nya.

Urval dras i slutet av året för att täcka det kommande årets behov av urvalspersoner. Urvalet är obundet slumpmässigt urval (OSU) inom strata. Stratifieringen görs efter kön, åldersklasser och region, där region består av län och storstadskommunerna Stockholm, Göteborg och Malmö.

Insamlingsmetod

Telefonintervju används. I vissa fall, t.ex. för urvalspersoner som saknar telefon, görs besöksintervju.

Bortfall

Bortfallet var 18,5 procent år 2006. Hjälpinformation från SCB:s sysselsättningsregister, SCB:s register över totalbefolkningen (RTB) och AMS arbetssökanderegister används för att minska bortfallsfelet.

Barnstatistik

Vid framställningen av statistik om barn låter man urvalspersonernas barn utgöra studieobjekt. Urvalspersonen kan antingen vara mamman eller pappan. Intervjupersonen uppger hur många barn som finns i familjen samt när barnen är födda (år, mån). Statistiken baseras på uppgifter från mamman eller pappan.

Hushållens ekonomi (HEK)

Undersökningen om Hushållens Ekonomi har som syfte att belysa inkomstförhållanden för hela Sveriges befolkning. Redovisning sker med avseende på såväl hushåll som individer. Med hushåll menas kosthushåll. Ett kosthushåll består av personer som bor i samma bostad och har gemensam ekonomi och kosthushållning. I redovisningen från undersökningen används begreppet helårshushåll som är de hushåll där alla vuxna individer (18 år eller äldre) varit registrerade i folkbokföringen både 1 januari och 31 december samma år.

Undersökningspopulation

Alla hushåll med personer 18 år eller äldre.

Urvalsram

SCB:s register över totalbefolkningen (RTB).

Urval

Urvalet drogs som ett stratifierat urval med OSU (obundet slumpmässigt urval).

Det totala urvalet år 2005 var ca 16 800.

Urvalsstorleken har under åren varierat mellan 10 000 och 19 000 personer.

Urvalet samordnas med SCB:s

Longitudinella Individdatabas (LINDA).

Insamlingsmetod

Uppgiftsinsamlingen sker dels direkt genom telefonintervju, dels genom användande av olika myndigheters register.

Bortfall

Bortfallet var 31,5 procent år 2005. För personer som ingår i bortfallet finns dock samtliga registeruppgifter. Saknade uppgifter om familjesammansättning ersätts med uppgifter från befolkningsregister.

Barnstatistik

Det ursprungliga urvalet omdefinieras till att gälla en barnpopulation. De barn som ingår i urvalet för barnstatistiken är de som ingår i de utvalda familjenheterna enligt vad urvalspersonen själv rapporterar. I 2005 års HEK finns cirka 5 600 barn i åldrarna 0–17 år bland svarande helårshushåll.

Undersökningarna av levnadsförhållanden (ULF)

SCB genomför löpande årliga undersökningar om levnadsförhållanden. Undersökningarna är avsedda att belysa välfärden i nuläge och över tid, samband mellan problem på olika områden samt skillnader mellan olika befolkningsgrupper. Undersökningen innehåller en basuppsättning frågor som återkommer varje år. Därutöver finns ett antal fördjupningsområden som inkluderas enligt ett rullande schema och där varje område återkommer vart åttonde år och då för en tvåårsperiod.

Undersökningspopulation

Urvalet görs huvudsakligen bland personer i åldrarna 16–84 år. Barn 10–18 år i urvalspersonernas hushåll medtas i undersökningen men till dem ställs

andra frågor än dem urvalspersonerna får.

Urvalsram

SCB:s register över totalbefolkningen (RTB).

Urval

Varje år dras ett systematiskt urval efter ålder, 7 000 – 8 000 personer. Från urvalet avlägsnas personer som varit med i ULF under de senaste sju åren. En del av urvalet utgörs av en panel, som ingått i ULF vid föregående fördjupningsomgång. Panelen kompletteras med immigranter och personer som "vuxit in" i populationen (16–23 år).

Vanligtvis redovisas resultaten för dubbelårgångar, vilka har ett urval på omkring 15 000 personer. Till en dubbelårgångs urvalspersoner hör omkring 6 500 barn i åldrarna 0–17 år.

Åren 2004 och 2005 ingick 1 237 flickor och 1 313 pojkar i urvalet bland barn 10–18 år.

Insamlingsmetod

Huvudsakligen besöksintervjuer men i viss utsträckning telefonintervjuer. Därtill kommer en omfattande registerinsamling.

Bortfall

Bortfallet var 25 procent år 2005. När skattningar tas fram används post-stratifiering i syfte att minska bortfallsfelet. Strata bildas efter kombinationer av kön, ålder, H-region och civilstånd.

Barnstatistik

Det ursprungliga urvalet omdefinieras till att gälla en barnpopulation. De barn som ingår i urvalet för barnstatistiken är de som ingår i urvalspersonernas familjer enligt vad urvalspersonen själv rapporterar. Observationerna kan sålunda komma från intervjuer antingen med pappan eller med mamman.

Urvals- och bortfallsfel

Samtliga urvalsundersökningar är behäftade med slumpfel som beror på stickprovsdragningen. Felens storlek är beroende på vilken urvalsdesign och urvalsstorlek som har använts.

Alla utvalda personer i ett stickprov vill eller kan inte delta i undersökningen. Bortfallet minskar stickprovets storlek och därmed blir slumpfelet större än vad det annars skulle bli. Om bortfallet är slumpmässigt behöver det i övrigt inte påverka resultatet. Men bortfallet är ofta mer eller mindre selektivt. Låg svarsfrekvens inom vissa vitala grupper kan snedvridera undersökningsresultatet.

Bortfallet är vanligtvis lägre bland personer som har barn än bland personer som inte har barn. När man räknar upp urvalet till totalnivå erhålls därför systematiskt en överskattning av antalet barn. Samtidigt ger den högre svarsfrekvensen i barnfamiljer jämförelsevis god säkerhet vad gäller olika fördelningar inom populationen barn och barnfamiljer.

Skattningar

De tre undersökningarna AKU, ULF och HEK har alla en mer eller mindre komplicerad design. **AKU** har stratifierat urval (OSU i strata) med efterstratifiering (samt paneler). **ULF** har systematiskt urval (approximativt OSU) med efterstratifiering. **HEK** har stratifierat urval av typen nätverksurval.

Skattning av proportioner

Följande estimator för en proportion är applicerbar vid ett enkelt OSU av vuxna urvalspersoner och där man utnyttjar detta urval för estimering av proportionen barn. Förutsättningen för en sådan skattning är att man inhämtat upplysning om urvalspersonernas antal barn.

$$p = \frac{\sum_{i=1}^n \frac{1}{\pi_i} a_i}{\sum_{i=1}^n \frac{1}{\pi_i} m_i} \quad (1)$$

a_i = antalet barn med viss egenskap i familj i

m_i = antalet barn i familj i

n = stickprovsstorlek (antal familjer med barn)

π_i = inklusionssannolikhet för familj i

N = antal familjer med barn i rampopulationen

”Familj i ” väljs genom ”urvalsperson i ”. I ULF och HEK är inklusionssannolikheterna reducerade eftersom en familj kan väljas på flera sätt (t.ex. genom båda sammanboende föräldrarna). Att en familj i i realiteten skulle väljas ut två gånger är osannolikt och bortses från.

Estimatoren för totala antalet barn med en viss egenskap utgörs endast av täljaren i (1). Eftersom den stokastiska nämnaren ej ingår förenklas variansberäkningen. Vidare kan sägas att inversen av inklusionssannolikheterna, de s.k. ”uppräkningsstalen” (bortsett från reduktionen enligt ovan), är generella för alla i undersökningen dvs. även barnlösa.

Skattning av varianser för proportioner och totaler

Vid en skattning av variansen för en proportion måste hänsyn tas till det varierande barnantalet per familj. Variansen kan uttryckas för ett enkelt OSU,

$$v(p) = \frac{1-f}{n} \frac{\sum_{i=1}^n \left(\frac{m_i}{\pi_i}\right)^2 \left(\frac{a_i}{m_i} - p\right)^2}{\left(\frac{m_i}{\pi_i}\right)^2 (n-1)} \quad (2)$$

där $f = \frac{n}{N}$

Observera att medelvärdet i nämnaren gäller kvoten inom parentes.

Variansen i formel (2) kan alltså användas vid ett enkelt OSU. Men de olika undersökningarna har en mer komplicerad design och skattningen av varianser blir generellt mycket mer komplicerad (åtminstone för AKU och HEK). Varianser användes för beräkning av konfidensintervall.

Konfidensintervall (95 -procentigt):

$$p \pm 1,96 \sqrt{v(p)}$$

AKU

För AKU har standardavvikelse inte beräknats. Man kan räkna med att konfidensintervallen är ungefär hälften av dem som gäller för liknande skattningar från ULF.

HEK

HEK har ett nätverksurval där skattningar av varianser för proportioner kan göras för alla personer i hushållet och därmed även för barn. Här har det ordinarie HEK-systemet för variansskattningar utnyttjats³. Det ger en lösning på kvotskattningsproblemen och ger också en väldefinierad estimator som tar hänsyn till övriga ”design”-egenskaper. 95-procentiga konfidensintervall ges för ett antal centrala skattningar. Konfidensintervallen ges i direkt anslutning till tabellerna i kapitlet om familjernas ekonomi.

ULF

Inom ULF-systemet har man också infört en möjlighet till korrigerings för ”nätverkseffekten” och varianserna beräknas med hjälp av en kvotskattning⁴. 95-procentiga konfidensintervall ges för ett antal centrala skattningar i anslutning till tabeller i olika kapitel.

³ SCB, Extraktsystemet

⁴ SCB, Tanjasystemet

In English

This is the ninth volume of the annual statistics on children and their families. The statistics were commissioned by the Ministry of Health and Social Affairs and comprise children in the ages 0–17.

Summary

In *Children and their families*, the living conditions of children are reported from a variety of perspectives. A basic principle for statistics on children is that it is the children themselves that are the reporting unit.

Data come to a great extent from Statistics Sweden's total population registers but also from various sample surveys and data from the Social Insurance Agency and the National Agency for Education are used. The statistics are primarily shown for the country as a whole but chapter 11 presents certain data at county and municipality level. Many tables in this year's report contain reporting by NUTS region, a grouping of counties into eight areas.

Families with children

There are almost 1.1 million families with children aged 0-17 years living at home in Sweden. In three out of four families with children, the parents are either married or cohabiting.

In the average family with children, there are 1.8 children. In single parent families, there are fewer children while families with two parents have more children.

Children in the population

Children aged 0-17 years, of which there are close to two million, constitute one fifth of Sweden's population.

Roughly every fourth child has some connection with a country other than Sweden. Five percent of all children are themselves born abroad, 10 percent have two foreign-born parents and 11 percent have one parent who was born in

another country. Among children who were born abroad or whose both parents were born abroad, many have ties with Iraq or former Yugoslavian countries. Among children with one parent born abroad, almost a quarter have one parent from Finland.

Roughly 16 000 children are adopted from another country. Close to 3 000 of these are born in China, the most common origin country for adoptions.

Changes in population among children

In 2006, 105 913 children were born, 51 430 girls and 54 483 boys. Roughly 900 children were adopted from another country during 2006. Of these, 60 percent were girls and 40 percent were boys.

Approximately 250 000 children moved within Sweden during 2006. Short distance moves within the municipality are most common. Slightly over 22 000 children immigrated in 2006 and 8 300 children emigrated. 240 girls and 329 boys under the age of 18 years died during the year.

Parents and siblings

73 percent of all children under the age of 18 years live together with both their natural parents. More than 90 percent of the youngest children live with both their parents while roughly 60 percent of 17 year olds do so.

Roughly half of all children aged 0-17 years live together with a sibling. One third has two or more siblings and 19 percent of children have no sibling living in the family.

Parental separations

During 2006, 46 000 children under the age of 18 experienced a separation between their parents. This corresponds to 3 percent of all children whose parents were married or cohabiting at the end of 2005. The number of children experiencing a separation during the year has decreased steadily since 1999.

Of the roughly 500 000 children who live separated from one of their natural parents, the majority live with their mother. 21 percent of children live alternately for an equal period with both parents and 10 percent live with their other parent for some of the time.

Children with deceased parents

It is more common to experience the death of a father than of a mother during childhood. In 2006, 2 300 children lost their father while around 1 100 children lost their mother and a few children lost both parents.

In total, close to 18 000 children aged 0-17 years have experienced their father's death during their childhood. Roughly 7 000 have lost their mother and around 250 children have lost both parents.

Housing

Close to 60 percent of all children aged 0-17 years live in a detached house, 29 percent live in an apartment building and 12 percent in a terraced or linked house. Children with a single parent more often live in an apartment building. This is particularly the case with children with single mothers. Of these, 70 percent live in apartment buildings.

Parents' employment and parental leave

80 percent of all children aged 0-17 years have a working mother and 90 percent of children have a working father. Many mothers work part-time but only 5 percent of children have a father who works less than 35 hours per week.

Mothers take the largest part of parental leave but the father's share has increased. In 2006, fathers took 21 percent of all requested parental leave.

Child care

The majority of children of preschool age are registered in a preschool or in family daycare. Among children aged 2-5 years, close to 90 percent attend a preschool and around 6 percent attend a family daycare centre.

More than every fourth child of school age up to 12 years has one parent at home when they come home from school. 43 percent of children are in after-school childcare and 30 percent look after themselves after school.

Family economies from different perspectives

Every fifth child under the age of 18 years lives in a family which has difficulty with regular expenses and 7 percent of all children live in households that received social assistance in 2005. Children with a single parent more often live in families with economic difficulties.

The majority of children aged 10-18 years have their own mobile telephone and many children also have their own TV and computer. More boys than girls have a TV and computer but there are only slight differences in ownership of electronic products between children in different socioeconomic groups.

Tables by municipality

The family situation of children varies over the country. The average number of children living at home is highest in Pajala, with 2.2 children aged 0-21 years per family. In Solna and Sundbyberg, the average is roughly 1.6.

There are also considerable differences in the economic situation. Roughly 3 percent of children in Vadstena and Älmhult live in families with a low income standard. In Malmö, this share is 21 percent.

List of tables

1. Families with children	17
Parents' form of cohabitation by NUTS region Families with children living at home, by age, 31-12-2006. Number and percent.....	19
Family type and parents' form of cohabitation in families with cohabiting parents. Families with children aged 0-17 and 0-21 living at home, 31-12-2006. Number and percent.....	20
Family type and parents' form of cohabitation in reconstructed families. Families with children aged 0-17 and 0-21 living at home, 31-12-2006. Number and percent.....	21
Parents' form of cohabitation and Swedish or foreign background in families with children aged 0-17 and 0-21 living at home, 31-12-2006. Number and percent.....	22
Family type and Swedish or foreign background in families with children aged 0-17 and 0-21 living at home, 31-12-2006. Percent.....	23
Average number of children by parents' form of cohabitation and family type. Families with children aged 0-17 and 0-21 living at home, 31-12-2006. Average number of children, number of families and number of children.....	24
Average number of children and share of one-child families, by parents' form of cohabitation and Swedish or foreign background. Families with children aged 0-17 and 0-21 living at home, 31-12-2006. Average number of children, number of families and number of children.....	25
Number of children in the family, by parents' form of cohabitation, family type and NUTS region. Families with children aged 0-5, 0-17 and 0-21 living at home, 31-12-2006. Percent.....	26
Number of children in the family, by parents' form of cohabitation, family type and NUTS region. Families with children aged 0-21 living at home, 31-12-2006. Number.....	28
Number of girls and boys in the family. Families with children aged 0-21 living at home, 31-12-2006. Number of families and share (percent) of all families.....	29
Only girls or boys in the family. Families with children aged 0-21 living at home, 31-12-2006. Number and percent.....	30
Parents' age by form of cohabitation. Families with children aged 0-5 and 0-17 living at home, 31-12-2006. Number.....	31
Mothers and fathers with children aged 0-17, 31-12-2006. Number and percent.....	32
2. Children in the population	33
Swedish or foreign background, 1999-2006 by sex. Children aged 0-17 by own and natural parents' country of birth. Number and percent.....	35
Children and young persons aged 0-21, by age and sex, 31-12-2006. Number.....	36
Children and young persons by age, in 2006 and forecast for 2007-2030. Number.....	37
Girls by age, in 2006 and forecast for 2007-2030. Number.....	38
Boys by age, in 2006 and forecast for 2007-2030. Number.....	39
Swedish or foreign background by age and sex. Children and young persons aged 0-21, by own and natural parents' country of birth, 31-12-2006. Number.....	40
Swedish or foreign background by age and sex. Children and young persons aged 0-21, by own and natural parents' country of birth, 31-12-2006. Percent.....	44
Country of birth for foreign born children, by sex and if parents are from the same country. Foreign-born adopted children not included. Children and young persons aged 0-21, 31-12-2006. Number.....	48

Parents' country of birth for Swedish-born children with foreign-born parents, by sex. Children and young persons aged 0-21, 31-12-2006. Number.....	49
Country of birth for foreign-born parents for Swedish-born children with one foreign-born parent and one Swedish-born parent, by sex. Children and young persons aged 0-21, 31-12-2006. Number.....	50
Country of birth for foreign-born adopted children, by age and sex. Children and young persons aged 0-21, 31-12-2006. Number	51
3. Population changes among children	53
Live births by sex and ordinal position among all father's and mother's children 2006. Number	55
Age of mother and father at birth of first child. Number.....	56
Deaths among children and young persons aged 0-21, by sex and age, 2001-2006. Number and number per 1000.....	57
Infant mortality, 1970-2006. Deaths during first year of life, by sex. Number per 1000 live births.....	58
Internal and external migration among children and young persons aged 0-21, by sex and age, 2006. Number and number per 100 children of mean population.	59
Short- and long-distance migrations among children and young persons aged 0-21, by age and sex. Number and percent.....	60
Children who immigrated or emigrated in 2006, by age and sex. Number.....	61
Children adopted in 2006, by country of birth and sex. Number	62
Children adopted in 2006, by age at adoption and sex. Number	62
Children adopted in 2006, by country of birth, sex and age. Number.....	63
4. Parents and siblings	65
Parents' form of cohabitation and number of children living at home and children not living at home 1999-2006, by sex and age. Children and young persons, aged 0-17. Number and percent.....	67
Parents' form of cohabitation 1991, 1996, 2000 and 2002-2005 Children and young persons living at home, aged 0-19. Number and percent.....	68
Children living with both natural parents, step parents or single parents and children not living at home 1999-2006, by sex and age. Children and young persons, aged 0-17. Number and percent	69
Parents' form of cohabitation and number of children living at home and children not living at home, by sex and age. Children and young persons, aged 0-21, 31-12-2006. Number	70
Parents' form of cohabitation and number of children living at home and children not living at home, by sex and age. Children and young persons, aged 0-21, 31-12-2006. Percent.....	72
Parents' form of cohabitation and number of children living at home and children not living at home, by NUTS region, child's sex and age. Children and young persons, aged 0-21, 31-12-2006. Number.....	74
Parents' form of cohabitation and number of children living at home and children not living at home, by NUTS region, child's sex and age. Children and young persons, aged 0-21, 31-12-2006. Percent	77
Children living with both natural parents, step parents or single parents and children not living at home, by sex and age. Children and young persons, aged 0-21, 31-12-2006. Number	80
Children living with both natural parents, step parents or single parents and children not living at home, by sex and age. Children and young persons, aged 0-21, 31-12-2006. Percent.....	82

Children living with both natural parents, step parents or single parents and children not living at home, by NUTS region, child's sex and age. Children and young persons, aged 0-21, 31-12-2006. Number	84
Children living with both natural parents, step parents or single parents and children not living at home, by NUTS region, child's sex and age. Children and young persons, aged 0-21, 31-12-2006. Percent	87
Joint and sole custody of married parents' natural children, by age and sex. Children living at home, aged 1-17, 31-12-2006. Number and percent.....	90
Joint and sole custody of cohabiting parents' natural children, by age and sex. Children living at home, aged 1-17, 31-12-2006. Number and percent.....	90
Joint and sole custody of mother's children only, in families with married parents, by age and sex. Children living at home, aged 1-17, 31-12-2006. Number and percent.....	91
Joint and sole custody of father's children only, in families with married parents, by age and sex. Children living at home, aged 1-17, 31-12-2006. Number and percent.....	91
Joint and sole custody of mother's children only, in families with cohabiting parents, by age and sex. Children living at home, aged 1-17, 31-12-2006. Number and percent	92
Joint and sole custody of father's children only, in families with cohabiting parents, by age and sex. Children living at home, aged 1-17, 31-12-2006. Number and percent	92
Joint and sole custody of children of single mothers, by age and sex. Children living at home, aged 1-17, 31-12-2006. Number and percent.....	93
Joint and sole custody of children of single fathers, by age and sex. Children living at home, aged 1-17, 31-12-2006. Number and percent.....	93
Joint and sole custody, by age and sex. All children living at home, aged 1-17, 31-12-2006. Number and percent	94
Joint and sole custody of children with Swedish background, by age and sex. Children living at home, aged 1-17, 31-12-2006. Number and percent.....	95
Joint and sole custody of children with foreign background, by age and sex. Children living at home, aged 1-17, 31-12-2006. Number and percent.....	95
Young persons' form of cohabitation and if they have children, by sex and age. Young persons, aged 16-21, 31-12-2006. Number and percent.....	96
Young persons' form of cohabitation and if they have children, by NUTS region, child's sex and age. Young persons, aged 16-21, 31-12-2006. Number and percent.....	97
Traditional nuclear families, reconstituted families and single parent families, by the parents' form of cohabitation, child's sex and age. Children and young persons, aged 0-21, 31-12-2006. Number.....	98
Traditional nuclear families, reconstituted families and single parent families, by the parents' form of cohabitation, child's sex and age. Children and young persons, aged 0-21, 31-12-2006. Percent	99
Traditional nuclear families, reconstituted families and single parent families, by the parents' form of cohabitation, NUTS region, child's sex and age. Children and young persons, aged 0-21, 31-12-2006. Number	100
Traditional nuclear families, reconstituted families and single parent families, by the parents' form of cohabitation, NUTS region, child's sex and age. Children and young persons, aged 0-21, 31-12-2006. Percent.....	103
Siblings, aged 0-21, living at home, by parents' form of cohabitation, sex and age. Children and young persons living at home, aged 0-21, 31-12-2006. Number	106

Siblings, aged 0-21, living at home, by parents' form of cohabitation, sex and age. Children and young persons living at home, aged 0-21, 31-12-2006. Percent.....	108
Siblings, aged 0-21, living at home, by parents' form of cohabitation, NUTS region, child's sex and age. Children and young persons living at home, aged 0-21, 31-12-2006. Number	110
Siblings, aged 0-21, living at home, by parents' form of cohabitation, NUTS region, child's sex and age. Children and young persons living at home, aged 0-21, 31-12-2006. Percent.....	113
Siblings, aged 0-21, living at home, by age and sex. Children and young persons living at home, aged 0-21, 31-12-2006. Number.....	116
Siblings, aged 0-21, living at home, by age and sex. Children and young persons living at home, aged 0-21, 31-12-2006. Percent.....	118
Siblings, aged 0-21, living at home, by NUTS region, child's age and sex. Children and young persons living at home, aged 0-21, 31-12-2006. Number	120
Siblings, aged 0-21, living at home, by NUTS region, child's age and sex. Children and young persons living at home, aged 0-21, 31-12-2006. Percent.....	123
5. Parental separations	127
Parental separations, 1999-2006, by child's sex and parents' form of cohabitation. Children aged 0-17. Number and number of separations per 100 children.....	129
Parental separations during 2006 by child's sex and age, and parents' form of cohabitation. Children and young persons 0-21, 31-12-2006. Number and number of separations per 100 children	130
Parental separations during 2006 by NUTS region, child's sex and age, and parents' form of cohabitation. Children and young persons aged 0-21, 31-12-2005. Number and number of separations per 100 children	132
Parental separations during 2006 by child's sex and age, family type and parents' form of cohabitation. Children and young persons aged 0-21, 31-12-2005. Number and number of separations per 100 children.....	135
Parental separations during 2006, by NUTS region, child's age and sex, family type and parents' form of cohabitation. Children and young people aged 0-21, 31-12-2005. Number of separations per 100 children.....	137
Joint and sole custody on 31-03-2007 for natural children of couples who separated in 2006 by child's age, sex and parents' previous form of cohabitation. Children living at home, aged 0-16, 31-12-2005. Number	140
Joint and sole custody on 31-03-2007 for natural children of couples who separated in 2006 by child's age, sex and parents' previous form of cohabitation. Children living at home, aged 0-16, 31-12-2005. Percent.....	142
Place of residence among children living apart from at least one of their original parents, by sex and age. Children living at home, aged 0-17, 31-12-2006. Number	144
Place of residence among children living apart from at least one of their original parents, by sex and age. Children living at home, aged 0-17, 31-12-2006. Percent	146
Place of residence among children living apart from at least one of their original parents, by NUTS region, child's sex and age. Children living at home, aged 0-17, 31-12-2006. Number	148
Place of residence among children living apart from at least one of their original parents, by NUTS region, child's sex and age. Children living at home, aged 0-17, 31-12-2006. Percent.....	151
Distance between child and natural parent living apart from the child, by sex and age. Children living at home, aged 1-17, 31-12-2006. Number.....	154

Distance between child and natural parent living apart from the child, by sex and age. Children living at home, aged 1-17, 31-12-2006. Percent.....	155
Distance between child and natural parent living apart from the child, by parent's country of birth, sex and age. Children living at home, aged 1-17, 31-12-2006. Number. Both sexes.....	156
Distance between child and natural parent living apart from the child, by parent's country of birth, sex and age. Children living at home, aged 1-17, 31-12-2006. Percent. Both sexes.....	159
Alternate living among children with maintenance support, by sex and age, december 2006. Number and percent.....	162
Living arrangements among children with separated parents, by sex and age, 2004/2005.....	162
6. Children with deceased parents.....	163
Children whose natural parents died in 2006, by sex, age, and parents' form of cohabitation in 2005. Children and young persons aged 0-21 living at home, 31-12-2005. Number.....	164
Children whose natural parents died during child's life, by sex and age. Children and young persons aged 0-21, 31-12-2006. Number.....	166
Children whose natural parents died during child's life, by NUTS region, and child's sex and age. Children and young persons aged 0-21, 31-12-2006. Number and percent.....	168
7. Housing.....	171
Type of housing for children by type of family, 2004/2005. Both sexes. Percent.....	173
Type of housing for children by type of family, 2004/2005. Girls. Percent.....	174
Type of housing for children by type of family, 2004/2005. Boys. Percent.....	175
Holiday homes and space in permanent residence for children by type of family, 2004/2005. Both sexes. Percent.....	176
Holiday homes and space in permanent residence for children by type of family, 2004/2005. Girls. Percent.....	177
Holiday homes and space in permanent residence for children by type of family, 2004/2005. Boys. Percent.....	178
8. Parents' employment and parental leave.....	179
Mother's and father's employment by parents' form of cohabitation. Children living at home, aged 0-17, 1999-2004 and 2005-2006. Number in hundreds.....	181
Mother's employment by parents' form of cohabitation and child's age. Children living at home, aged 0-17, 2006. Number in hundreds.....	182
Mother's employment by parents' form of cohabitation and child's age. Children living at home, aged 0-17, 2006. Percent.....	184
Father's employment by parents' form of cohabitation and child's age. Children living at home, aged 0-17, 2006. Number in hundreds.....	186
Father's employment by parents' form of cohabitation and child's age. Children living at home, aged 0-17, 2006. Percent.....	188
Parental benefits in 2006. Number of days and number of adults by child's age (in months at the end of the year) and parent's sex. Number and percent.....	190
Parental benefits in 2006. Number of days and number of children by child's age (in months at the end of the year) and child's sex. Number and percent.....	191
Temporary parental benefits – care of sick child/children in 2006. Number of days and number of adults by child's age (in months at the end of the year) and parent's sex. Number and percent.....	192

Temporary parental benefits – care of sick child/children in 2006. Number of days and number of children by child's age (in months at the end of the year) and child's sex. Number and percent	193
Childrens' own perception of parent's time spent with them. Children aged 10-18, 2004/2005. Both sexes.....	194
Childrens' own perception of parent's time spent with them. Children aged 10-18, 2004/2005. Girls.....	195
Childrens' own perception of parent's time spent with them. Children aged 10-18, 2004/2005. Boys	196
9. Child care.....	197
Children in pre-school, family daycare unit, after-school centre and nursery school class, by age, autumn 2006. Number of children and percent of all children	199
Forms of childcare by parents' socio-economic group, 2004/2005. Percent	200
10. Family economies from different perspectives.....	201
Disposable income that is family support, 1998-2005. Children aged 0-17. Percent	203
Family's income standard and share of children in families with a high and a low income economic standard. Children in families with children aged 0-17, 2005.....	204
Family's disposable income per consumption unit and share of children in families with low disposable income. Children in families with children aged 0-17, 2005.....	205
Cash margins and problems with paying regular expenses for food, rent and bills. Children aged 0-17, by family's economic situation, 2004/2005. Both sexes. Percent	206
Cash margins and problems with paying regular expenses for food, rent and bills. Children aged 0-17, by family's economic situation, 2004/2005. Girls. Percent	207
Cash margins and problems with paying regular expenses for food, rent and bills. Children aged 0-17, by family's economic situation, 2004/2005. Boys. Percent.....	208
Disposable income that is family support for families with children aged 0-17, 2005. Percent.....	209
Children aged 0-17 in families that have received social assistance at some point during 2005.	210
Children aged 13-17 with income from employment 2005. Percent.....	211
Income standard. Children in families with children aged 0-17, 1993-2005.	212
Income standard below 1.0. Children in families with children aged 0-17, 1993-2005.....	213
Disposable income per consumption unit, income standard and share of children in families with a low income standard. Children in families with cohabiting parents and children aged 0-17, 2005.	214
Childrens' own belongings. Share of children aged 10-18 who have their own room and own a TV, CD-player, mobile phone and computer, 2004/2005. Both sexes	215
Childrens' own belongings. Share of children aged 10-18 who have their own room and own a TV, CD-player, mobile phone and computer, 2004/2005. Girls.....	216
Childrens' own belongings. Share of children aged 10-18 who have their own room and own a TV, CD-player, mobile phone and computer, 2004/2005. Boys	217
Share of children who could not afford to go out with friends or buy something they wanted that other children have in past six months, and share of children who cannot find SEK 100 by the next day, i.e. to go to the cinema. Children aged 10-18, 2004/2005. Percent. Both sexes	218

Share of children who could not afford to go out with friends or buy something they wanted that other children have in past six months, and share of children who cannot find SEK 100 by the next day, i.e. to go to the cinema. Children aged 10-18, 2004/2005. Percent. Girls.....	219
Share of children who could not afford to go out with friends or buy something they wanted that other children have in past six months, and share of children who cannot find SEK 100 by the next day, i.e. to go to the cinema. Children aged 10-18, 2004/2005. Percent. Boys	220
Pocket money by amount. Share of children aged 10-18, 2004/2005. Both sexes	221
Pocket money by amount. Share of children aged 10-18, 2004/2005. Girls	222
Pocket money by amount. Share of children aged 10-18, 2004/2005. Boys	223
Share of children who have earned money during the last twelve months. Children aged 10-18, 2004/2005. Both sexes.....	224
Share of children who have earned money during the last twelve months. Children aged 10-18, 2004/2005. Girls.....	225
Share of children who have made money during the last twelve months. Children aged 10-18, 2004/2005. Boys	226
11. Tables by municipality.....	227
Municipalities with the largest and smallest share of children aged 0-17 who live with both their natural parents. 2006	227
Average number of children aged 0-21 per family. Share of children aged 0-17 with foreign background. Share of children aged 0-17 who live with natural parents, step-parents or single parents. Separations per 100 children aged 0-17. By county and municipality 2006	229
Share of children aged 0-17 with foreign background. Share of children aged 0-17 who live with natural parents, step-parents or single parents. Separations per 100 children aged 0-17. Girls, by county and municipality 2006	235
Share of children aged 0-17 with foreign background. Share of children aged 0-17 who live with natural parents, step-parents or single parents. Separations per 100 children aged 0-17. Boys, by county and municipality 2006.....	241
Income standard and share of children aged 0-17 in families with a low income standard. Disposable income per consumption unit in families with children aged 0-17. County and municipality 2005	247
Facts about the statistics	253
Number of children by age, in 2004, 2005 and 2006 according to different sources	257
Number of children in 2004, 2005 and 2006. Share of the population according to the population register.....	257
Children aged 0-17, by parents' form of cohabitation. 2005.....	259
Children and young persons living at home, by parents' form of cohabitation according to different sources. 2004, 2005 and 2006. Number and percent	261

List of graphs

1. Families with children.....	17
Families with children in different age groups by family type, 2006	17
Families with children, 0-17 years, living at home, by NUTS region and family type. Percent. 2006	18
Number of children and family type. Percent. 2006	18
Families with only girls, boys or both, 2006	18

2. Children in the population	33
Children aged 0–17 by age, 2006	33
Children with foreign background by age, 2006.....	33
The five most common country of birth for foreign-born adopted children aged 0-17. Percent. 2006.....	34
3. Population changes among children	53
First born children by mother's and father's age, 2006.....	53
Adoption, 2006 The 5 largest countries of birth by sex.....	53
Infant mortality, 1970-2006, by sex.....	53
Deaths among children and young persons, by sex and age, 2001-2005. Number per 1000.....	54
Total internal migration by age and sex, 2006	54
4. Parents and siblings	65
Share of all children aged 0-17 living with both parents, by age. 2006	65
21 year olds not living at home, by NUTS-region. Percent. 2006.....	66
Share of children aged 0-17 living with one or more siblings, by parents' form of cohabitation. 2006.....	66
5. Parental separations	127
Number of parental separations per 100 children aged 0–17 by family type. 2006	127
Number of parental separations per 100 children aged 0–17 with married or cohabiting parents. 1999-2006	127
Number of parental separations per 100 children aged 0–17, by NUTS region. 2006.....	128
Living arrangements among children aged 0-17 with separated parents, by sex. 2004/2005	128
6. Children with deceased parents.....	163
Number of children who have lost one or both parents during their childhood, by age. 2006	163
Children, 0-17 years, who have lost one or both parents during their childhood, by NUTS region. Percent. 2006	163
7. Housing.....	171
Type of housing among children aged 0–17, living with single parents. 2004/2005. Percent.....	171
Space for own room for each child in the family, by number of children. 2004/2005. Percent.....	171
Access to holiday home among children aged 0–17 by municipality group. 2004/2005. Percent.....	172
8. Parents' employment and parental leave	179
Children aged 0–17 by mother's and father's employment in 2006. Percent.....	179
Parental benefits. Share of days drawn by mothers and fathers, 2006.	179
Share of girls and share of boys aged 10–18, who feel that their mother or father seldom or never have time to talk or do something with them, by age. 2004/2005	180
9. Child care.....	197
Children in childcare 2006, by age	197
Childcare for pre-school aged children, 2004/2005, by parent's socio-economic group.....	197
Childcare for school children up to age 12, 2004/2005, by parent's socio-economic group.....	198
10. Family economies from different perspectives.....	201
Share of children aged 0-17 in families with income standard below 1.0. 1993-2005.....	201

Disposable income that is family support for families with children aged 0-17. 2005.....	202
Share of girls and boys aged 10-18 who have their own computer. 2004/2005.....	202
11. Tables by municipality.....	227
Share of children aged 0-17 with foreign background. 2006.....	227
Share of children aged 0-17 in families with a low income standard. 2005.....	228

List of terms

adoptivbarn	adopted child	kommun	municipality
andel	share	kvinnor	women
annat/annan	other	kön	sex
Antal	number		
arb tid tim/vecka	hours worked per week	land	country
		lever	living
arbetskraft	labour force	län	county
arbetslös	unemployed		
avlidna/ avlidit	deceased	mamma	mother
avstånd i km	distance in kilometers	med	with
		medelantal	average number of
		minst en	at least one
barn	child	mor	mother
barnfamilj	family with children	män	men
biologiska föräldrar	natural parents		
boföräldrar	parents the child live with	och	and
		okänt	unknown
båda	both	ombildade familjer	reconstructed families
därav	of which	ordningsnummer	birth order
efter	by	pappa	father
ej hemmaboende	not living at home	pojkar	boys
eller	or	procent	percent
en	one		
ensam vårdnad	sole custody	radhus/ kedjehus	terraced or linked house
ensamstående förälder	single parent		
familj	family	sambo	cohabiting (parents)
familjetyp	type of family	samma	same
far	father	sammanboende	married or cohabiting
flerfamiljshus	apartment building	sammanboendeform	form of cohabitation
flickor	girls	samtliga	total, all
flyttat hemifrån	left home	semester	holiday
friliggande småhus	detached house	separationer	separations
från	from	per 100 barn	per 100 children
frånvaro	absense	separerat	separated
födelseland	country of birth	sjuk	ill
förvärvsarbetande	employed	studerande	students
förälder	parent	styvfar	stepfather
föräldraledighet	parental leave	styvmor	stepmother
föräldraseparationer	parental separations	summa	total
		Svenskfödd	Swedish-born
gemensam vårdnad	joint custody	Sverige	Sweden
gemensamma barn	parents natural children	syskon	siblings
		sysselsättning	employment
gifta	married	särkullsbarn	natural child of only one parent
hemmaboende	living at home	till	to
		tillgång till	access to holiday
i	in	fritidshus	home
inrikes flyttningar	internal migration	traditionell	traditional nuclear
invandring	immigration	kärnfamilj	family
		tusental	thousands
		två	two

ungdomar	young persons	yngre	younger
uppgift saknas	no information		
ursprungliga föräldrar	natural parents	ålder	age
utan	without	år	year
utomlands	abroad		
utrikesfödd	foreign-born	äger	owns
utvandring	emigration	äldre	older
		är	are/is
växelvis boende	alternate living	över	over
		övriga	other

Explanatory symbols and abbreviations

Explanation of symbols

- . Not possible
 - .. Information is not available or is too uncertain to use
 - Nothing to report (zero value)
 - 0 Less than half of the used unit
-

Abbreviations

- f.m. Population
- inv. Inhabitant
- kom. Municipality
- pop. Population
- samb. Link

Barn och deras familjer 2006

Sveriges omkring 1,9 miljoner barn i åldrarna 0-17 år utgör en dryg femtedel av landets befolkning. I **Barn och deras familjer** redovisas årligen barns situation ur olika perspektiv. I rapporten finns uppgifter om barn, barns föräldrar, syskon, barnfamiljers sammansättning, separationer, boende, barnomsorg, föräldrars sysselsättning och ekonomisk standard. I årets rapport ligger fokus på skillnader mellan olika NUTS-områden, en gruppering av län i åtta områden.

Uppgifterna kommer i första hand från SCB:s totalräknade register, men kompletteras även av olika urvalsundersökningar och uppgifter från Försäkringskassan och Skolverket. Grundläggande för barnstatistiken är att det är barnen själva som är redovisningsenhet. En viktig källa är därför SCB:s undersökningar av levnadsförhållanden där barn och unga i åldrarna 10-18 år själva får komma till tals.

I **Barn och deras familjer 2006** kan du bland annat läsa att:

- Drygt 73 procent av alla barn i åldrarna 0-17 år bor med båda sina ursprungliga föräldrar. Andelen varierar i landets NUTS-områden. Högst är andelen i Småland med öarna – Jönköpings, Kronobergs, Kalmar och Gotlands län - där 77 procent bor med båda sina föräldrar. I Norra Mellansverige – Värmlands, Dalarnas och Gävleborgs län – är andelen lägst, 70 procent.
- Vart fjärde barn har en mamma som arbetar deltid och vart tjugonde barn har en pappa som arbetar deltid.
- Närmare 16 000 barn under 18 år är adopterade från andra länder. Vanligast är det att adoptera från Kina där omkring 18 procent av de utlandsadopterade barnen kommer från.
- I Sverige har ungefär 15 procent av alla barn utländsk bakgrund. En tredjedel är själva födda utomlands och två tredjedelar är födda i Sverige med föräldrar som båda är födda utomlands.
- Allt färre barn är med om att deras föräldrar separerar. Under 2006 var 8 500 färre barn med om en separation jämfört med 1999.
- Mammorna tog under 2006 i genomsnitt ut 101 dagar föräldraledighet och papporna tog ut 30 dagar.
- Vart femte barn under 18 år bor i en familj som har svårt att klara av löpande utgifter för t.ex. hyra eller mat.
- Omkring 7 procent av barnen säger att mamman sällan eller aldrig har tid att prata eller göra något med dem och 16 procent att deras pappa inte har det.
- Av alla barn 0-17 år bor 74 procent i bostäder där det finns tillräckligt många rum för att varje barn i familjen ska kunna ha ett eget rum.

ISSN 1654-1510 (online)

ISSN 0283-8788 (print)

ISBN 978-91-618-1406-0 (print)

Publikationstjänsten:

E-post: publ@scb.se, tfn: 019-17 68 00, fax: 019-17 64 44. Postadress: 701 89 Örebro.

Information och bibliotek: E-post: information@scb.se, tfn: 08-506 948 01, fax: 08-506 948 99. Försäljning över disk, besöksadress: Biblioteket, Karlavägen 100, Stockholm.

Publication services:

E-mail: publ@scb.se, phone: +46 19 17 68 00, fax: +46 19 17 64 44. Address: SE-701 89 Örebro.

Information and library: E-mail: information@scb.se, phone: +46 8 506 948 01, fax: +46 8 506 948 99. Over-the-counter sales: Statistics Sweden, Library, Karlavägen 100, Stockholm, Sweden.