

SVERIGES OFFICIELLA STATISTIK

FOLKMÄNGDEN OCH DESS FÖRÄNDRINGAR

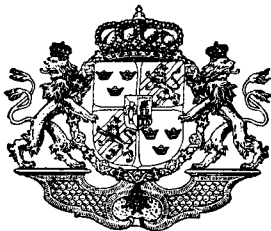

FOLKRÄKNINGEN

DEN 31 DECEMBER 1945

AV

STATISTISKA CENTRALBYRÅN

VII:2

PARTIELLA UNDERSÖKNINGAR

(TOLVTEDELSSAMPLINGEN)

BEHANDLAR DELAR AV FAMILJESTATISTIKEN

STOCKHOLM 1954

K. L. BECKMANS BOKTRYCKERI

[264 54]

INLEDNING TILL

Folk- och bostadsräkningarna 1860-1990

Folkräkningar utfördes under perioden 1860-1900 vart tionde år och publicerades i ”Bidrag till Sveriges officiella statistik. A, Befolkningsstatistik (BiSOS A)”. Dessa är digitaliserade och finns på adressen:
<http://www.scb.se/BiSOS>

Därefter har resultaten från räkningarna ingått i serien Sveriges officiella statistik (SOS).

1910 till 1930 genomfördes räkningen vart tionde år och därefter vart femte år med undantag för 1955. Publikationerna har t o m 1960 benämnts Folkräkningen.

De allmänna bostadsräkningarna utfördes 1912-1914, 1920, 1933, 1945 och 1960. År 1945 bar titeln ”Bostäder och hushåll”.

1965 till 1990 ägde Folk- och bostadsräkningen rum vart femte år.

Folkräkningen den 31 december 1945. VII:2, Partiella undersökningar (tolvtedelssamplingen) behandlar delar av familjestatistiken = Recensement de la population en 1945. VII:2, Enquêtes partielles (échantillon de 8 %) traitant certaines parties de la statistique des familles.

Digitaliserad av Statistiska centralbyrån (SCB) 2009.

urn:nbn:se:scb-fob-1945_072

SVERIGES OFFICIELLA STATISTIK

FOLKMÄNGDEN OCH DESS FÖRÄNDRINGAR

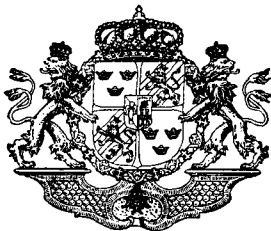

FOLKRÄKNINGEN

DEN 31 DECEMBER 1945

AV

STATISTISKA CENTRALBYRÅN

VII:2

PARTIELLA UNDERSÖKNINGAR

(TOLVTEDELSSAMPLINGEN)

BEHANDLAR DELAR AV FAMILJESTATISTIKEN

STOCKHOLM 1954

K. L. BECKMANS BOKTRYCKERI

[264 54]

STATISTIQUE OFFICIELLE DE LA SUÈDE

ÉTAT ET MOUVEMENT DE LA POPULATION

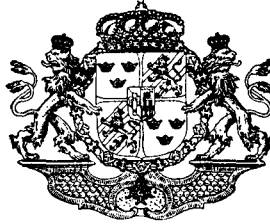

RECENSEMENT

DE LA POPULATION EN 1945

PAR

LE BUREAU CENTRAL DE STATISTIQUE

VII: 2

ENQUÊTES PARTIELLES

(ÉCHANTILLON DE 8 %)

TRAITANT CERTAINES PARTIES DE LA STATISTIQUE
DES FAMILLES

TILL KONUNGEN.

Av redogörelsen för 1945 års folkräkning får statistiska centralbyrån härmed överlämna sjunde delens andra häfte.

Stockholm den 22 december 1953.

Underdånigst
KARIN KOCK.

IVAR UHNBOM.

Innehållsförteckning.

Text.	Sid.
I. Inledning	1*
II. Representativiteten.....	3*
III. Befolkningsutvecklingen 1931/45	5*
IV. Äktenskapens sammansättning efter varaktighet och hustruns giftermålsålder ..	9*
V. Den äktenskapliga fruktsamheten inom befolkningen i dess helhet och större typgrupper inom denna	16*
A. Översikt	16*
B. Döda och utflyttade barn.....	17*
C. Barnantal inom olika varaktighetsgrupper och giftermålsåldrar	20*
D. Fruktsamheten under äktenskapets olika delperioder	26*
E. Barnens födelsetid och ordningsnummer.....	33*
F. Äktenskapens fördelning efter barnantalet	56*
VI. Den äktenskapliga fruktsamheten inom speciella befolkningsgrupper m. m.	59*
A. Äktenskap med och utan förvärvsarbetande hustru	59*
B. Äktenskap med och utan inkomst för hustrun	62*
C. Äktenskap inom olika yrkesgrupper	68*
D. Äktenskap med föräktenskapliga barn	72*

Textföretag.

Tab. A. Samboende gifta män länsvis och efter vigselår, dels observerat, dels förväntat antal	4*
Tab. B. Ingångna äktenskap och levande födda under perioden 1931/45	6*
Tab. C. Giftermålsindex, äktenskaplig fruktsamhetsindex och utomäktenskaplig fruktsamhetsindex för kommungrupper och städer, åren 1930/31, 1935/36, 1940/41 och 1945/46	8*
Tab. D. Äktenskapens fördelning efter vigselår och varaktighet	9*
Tab. E. Äktenskapens fördelning efter varaktighet inom landsbygd och städer samt inom olika riksområden	10*
Tab. F. Äktenskapens relativa fördelning efter varaktighet inom olika yrkesgrupper	11*
Tab. G. Äktenskapens relativa fördelning efter varaktighet inom olika inkomstklasser m. m.	12*
Tab. H. Äktenskapens fördelning efter hustruns vigselålder inom olika varaktighetsgrupper.....	14*
Tab. I. Äktenskapens fördelning efter hustruns vigselålder inom större typgrupper av befolkningen.....	15*
Tab. J. Äktenskapens fördelning efter varaktighet och hustruns giftermålsålder samt medelantalet barn.....	21*
Tab. K. Tillväxten i barnantalet inom olika delperioder av äktenskapet enligt observationer vid 1935/36 och 1945 års folkräkningar	28*
Tab. L. Tillväxten i barnantalet inom äktenskapen tillhörande jordbruksbefolkning och övrig befolkning	28*
Tab. M. Äktenskapens procentuella fördelning efter barnens ordningsnummer och födelsetid	34*
Tab. N. Medelantalet barn per 100 äktenskap inom olika delperioder av äktenskapet efter riksområden och inkomstklasser, vigselårgångarna 1939/37 och 1936/31	40*
Tab. O. Äktenskapens procentuella fördelning efter barnens ordningsnummer och födelsetid, vigselårgångarna 1939/37 och 1936/31, riksområdesvis	41*
Tab. P. Äktenskapens procentuella fördelning efter barnens ordningsnummer och födelsetid inom olika inkomstklasser, vigselårgångarna 1939/37 och 1936/31	42*
Tab. R. Äktenskapens procentuella fördelning efter barnens födelsetid och ordningsnummer i kombination, vigselårgångarna 1933/31, 1936/34 och 1939/1937..	49*
Tab. S. Äktenskapens procentuella fördelning efter barnens födelsetid och ordningsnummer i kombination med gruppering efter jordbruksbefolkning och övrig befolkning samt efter inkomst, vigselårgångarna 1936/31	50*
Tab. T. Relativ fördelning efter barnantalet av äktenskapen tillhörande vigselårgångarna 1945/31	57*
Tab. U. Äktenskapens relativa fördelning efter barnantalet inom olika varaktighetsgrupper och giftermålsåldrar	58*

	Sid.
Tab. V. Barnantalet inom äktenskap med och utan förvärvsarbetsande hustru.....	61*
Tab. X. Barnantalet inom äktenskap, där hustrun ej är, resp. är inkomsttagare	65*
Tab. Y. Barnantalet inom äktenskap tillhörande olika yrkesgrupper	70*
Tab. Z. Relativa antalet äktenskap med hustrun som inkomsttagare inom olika yrkes- och vigselårsgrupper	71*
Tab. Å. Medelantalet barn i äktenskap med och utan föräktenskapliga barn inom olika inkomstklasser tillhörande vigselårgångarna 1939/37 och 1936/31....	74*
Tab. Ä. Medelantalet barn i äktenskap med och utan föräktenskapliga barn inom olika yrkesgrupper tillhörande vigselårgångarna 1936/31	75*

Diagram.

Fig. 1. Antal barn per 100 äktenskap efter hustruns vigselålder.....	25*
Fig. 2. Tillväxten i barnantal per 100 äktenskap under äktenskapets olika perioder. Årgångarna 1940/36, 1935/31, 1930/26 och 1925/21.....	30*
Fig. 3. Antalet barn per 100 äktenskap efter barnens ordningsnummer vid slutet av olika perioder av äktenskapet inom årgångarna 1939/31	36*
Fig. 4. Tillväxten i barnantal per 100 äktenskap vid slutet av olika perioder av äktenskapet inom årgångarna 1936/31, riksområdesvis	44*
Fig. 5. Tillväxten i barnantal per 100 äktenskap vid slutet av olika perioder av äktenskapet inom olika inkomstklasser. Årgångarna 1936/31	47*
Fig. 6. Familjer med olika barnantal fördelade efter tidpunkterna för första, resp. sista barnets födelse. Årgångarna 1933/31.....	54*

Tabeller.

Tab. 1. I urvalsbefolkningen ingående äktenskap efter vigselår och barnantal, hela riket, landsbygden och städerna.....	2
Tab. 2. I urvalsbefolkningen ingående äktenskap efter vigselår (varaktighet) och barnantal, länsvis	4
Tab. 3. I urvalsbefolkningen ingående äktenskap efter vigselår (1945/31), hustruns giftermålsålder (t. o. m. 44 år) samt barnantalet	6
Tab. 4. I urvalsbefolkningen ingående äktenskap efter vigselår (1945/31) och barnens födelsetider inom jordbruksbefolkning, övrig befolkning och hela befolk- ningen	8
Tab. 5. I urvalsbefolkningen ingående äktenskap efter vigselår (1939/31), antalet barn och födelseperioderna för dessa, riksområdesvis och efter inkomstklasser....	9
Tab. 6. I urvalsbefolkningen ingående äktenskap fördelade efter vigselår (1945/31) och födelseperioden för barn med olika ordningsnummer inom jordbruks- befolkning, övrig befolkning och hela befolkningen.....	10
Tab. 7. I urvalsbefolkningen ingående äktenskap, fördelade efter vigselår (1939/31) och tiden för första och andra barnets födelse, riksområdesvis och inom olika inkomstklasser.....	12
Tab. 8. I urvalsbefolkningen ingående äktenskap, fördelade efter vigselår (1939/31), barnantalet samt födelseperioderna för barn med successiva ordningsnummer m. m.	14
Tab. 9. I urvalsbefolkningen ingående äktenskap, fördelade efter vigselår och för- värvsverksamhet för hustrun m. m.	16
Tab. 10. I urvalsbefolkningen ingående äktenskap, fördelade efter vigselår, familje- inkomst och inkomst för hustrun m. m.	18
Tab. 11. I urvalsbefolkningen ingående äktenskap, fördelade efter vigselår och för- äldrarnas yrke m. m.	20
Tab. 12. Giftna personer efter vigselår i kombination med levnadsålder inom jord- bruksbefolkning, övrig landsbygdsbefolkning och stadsbefolkning, i hela riket, den 31 december 1945.....	22
Tab. 13. Änklingar, änkor och fränskilda efter år för äktenskapets upplösning i kombi- nation med levnadsålder inom jordbruksbefolkning, övrig landsbygd- befolkning och stadsbefolkning, i hela riket, den 31 december 1945.....	28

Table des matières.

Texte.	Pages
I. Introduction	1*
II. Représentativité	3*
III. Développement de la population 1931/45	5*
IV. Composition des mariages d'après leur durée et l'âge de l'épouse au mariage ..	9*
V. La fécondité matrimoniale de la population dans sa totalité et dans les plus grands groupes	16*
A. Aperçu général	16*
B. Enfants morts et émigrés	17*
C. Nombre d'enfants dans les divers groupes de durée et d'âge au mariage....	20*
D. La fécondité durant les diverses périodes du mariage	26*
E. Date de naissance et ordre de naissance des enfants	33*
F. Répartition des mariages d'après le nombre des enfants	56*
VI. La fécondité matrimoniale dans les groupes spéciaux de population etc.	59*
A. Mariage avec et sans épouse active	59*
B. Mariage avec et sans revenu pour l'épouse	62*
C. Mariage dans divers groupes professionnels	68*
D. Mariage avec enfants nés avant le mariage	72*
 Textes des tableaux.	
Tabl. A. Hommes mariés cohabitants par département et selon l'année de mariage, chiffres observés, chiffres présumés	4*
Tabl. B. Mariages contractés et enfants nés et vivants pendant la période 1931/45 ..	6*
Tabl. C. Indice des mariages, indice de la fécondité matrimoniale et indice de la fécondité hors-mariage pour les groupes de communes et les villes, années 1930/31, 1935/36, 1940/41 et 1945/46	8*
Tabl. D. Répartition des mariages d'après année de mariage et durée	9*
Tabl. E. Répartition des mariages d'après la durée à la campagne et dans les villes ainsi que dans les divers «riksområden» (Voir le vocabulaire).....	10*
Tabl. F. Répartition relative des mariages d'après leur durée dans les divers groupes professionnels.....	11*
Tabl. G. Répartition relative des mariages d'après leur durée dans les diverses classes de revenus etc.	12*
Tabl. H. Répartition des mariages d'après l'âge de la femme au mariage dans les divers groupes de durée.....	14*
Tabl. I. Répartition des mariages d'après l'âge de la femme au mariage dans les plus grands groupes-types de population	15*
Tabl. J. Répartition des mariages d'après la durée et l'âge de la femme au mariage ainsi que le nombre moyen d'enfants	21*
Tabl. K. Accroissement du nombre d'enfants dans diverses périodes de mariage selon les observations des recensements des années 1935/36 et 1945	28*
Tabl. L. Accroissement du nombre d'enfants dans les mariages appartenant à la population agricole et aux populations autres qu'agricole	28*
Tabl. M. Répartition des mariages (en pourcentage) d'après l'ordre de naissance des enfants dans la famille et leur date de naissance	34*
Tabl. N. Chiffre moyen d'enfants par 100 mariages durant les diverses périodes de mariage d'après les «riksområden» (voir le vocabulaire) et les classes de revenus pour les années de mariage 1939/37 et 1936/31	40*
Tabl. O. Répartition des mariages (en pourcentage) d'après l'ordre de naissance des enfants dans la famille et leur date de naissance pour les années de mariage 1939/37 et 1936/31 par «riksområden» (Voir le vocabulaire).....	41*
Tabl. P. Répartition des mariages (en pourcentage) d'après l'ordre de naissance des enfants dans la famille et leur date de naissance dans les diverses classes de revenus pour les années de mariage 1939/37 et 1936/31	42*
Tabl. R. Répartition des mariages (en pourcentage) d'après la date de naissance des enfants et l'ordre de naissance dans la famille en combinaison avec les années de mariage 1933/31, 1936/34 et 1939/37	49*
Tabl. S. Répartition des mariages (en pourcentage) d'après la date de naissance des enfants et l'ordre de naissance dans la famille en combinaison avec le groupage d'après la population agricole et la population autre qu'agricole ainsi que d'après les revenus au cours des années de mariage 1936/31 ..	50*

Tabl. T.	Répartition relative d'après le nombre d'enfants des mariages appartenant aux années de mariage 1945/31	57*
Tabl. U.	Répartition relative des mariages d'après le nombre d'enfants dans les divers groupes de durée et les âges au mariage	58*
Tabl. V.	Nombre d'enfants dans les mariages avec et sans femmes actives	61*
Tabl. X.	Nombre d'enfants dans le mariage dans le cas où la femme est ou n'est pas bénéficiaire de revenus	65*
Tabl. Y.	Nombre d'enfants dans le mariage appartenant à divers groupes professionnels	70*
Tabl. Z.	Nombre relatifs de mariages avec la femme commé bénéficiaire de revenus dans divers groupes professionnels et groupes d'âge au mariage	71*
Tabl. Á.	Nombre moyen d'enfants dans les mariages avec ou sans enfants nés avant le mariage dans diverses classes de revenus appartenant aux années de mariage 1939/37 et 1936/1931	74*
Tabl. Ä.	Nombre moyen d'enfants dans les mariages avec ou sans enfants nés avant le mariage dans divers groupes professionnels appartenant aux années de mariage 1936/31	75*

Diagrammes.

Fig. 1.	Nombre d'enfants par 100 mariages d'après l'âge de la femme au mariage ..	25*
Fig. 2.	Accroissement du nombre d'enfants par 100 mariages pendant diverses périodes de mariage. Années 1940/36, 1935/31, 1930/26 et 1925/21	30*
Fig. 3.	Nombre d'enfants par 100 mariages d'après l'ordre de naissance des enfants à la fin de diverses périodes de mariage au cours des années 1939/31....	36*
Fig. 4.	Accroissement du nombre d'enfants par 100 mariages à la fin de diverses périodes de mariage au cours des années 1936/31 par «riksområden» (Voir le vocabulaire)	44*
Fig. 5.	Accroissement du nombre d'enfants par 100 mariages à la fin de diverses périodes de mariage dans les diverses classes de revenus. Années 1936/31	47*
Fig. 6.	Familles de nombre d'enfants différent réparties d'après la date de naissance du premier ou du dernier enfant. Années 1933/31	54*

Tableaux.

Tabl. 1.	Mariages contractés dans la population sélectionnée d'après les années de mariage et le nombre d'enfants, pour le royaume entier, la campagne et les villes	2
Tabl. 2.	Mariages contractés dans la population sélectionnée d'après les années de mariage (durée) et le nombre d'enfants, par département	4
Tabl. 3.	Mariages contractés dans la population sélectionnée d'après les années de mariage (1945/31), l'âge de l'épouse au mariage (jusqu'à 44 ans) ainsi que le nombre d'enfants	6
Tabl. 4.	Mariages contractés dans la population sélectionnée d'après les années de mariage (1945/31) et les dates de naissance des enfants dans la population agricole, la population autre qu'agricole et la population entière	8
Tabl. 5.	Mariages contractés dans la population sélectionnée d'après les années de mariage (1939/31), le nombre d'enfants et leur date de naissance, par «riksområden» (Voir le vocabulaire) et d'après les classes de revenus	9
Tabl. 6.	Mariages contractés dans la population sélectionnée répartis d'après les années de mariage (1945/31) et la date de naissance des enfants avec divers ordres de naissance dans la population agricole, la population autre qu'agricole et la population entière	10
Tabl. 7.	Mariages contractés dans la population sélectionnée répartis d'après les années de mariage (1939/31) et la date de naissance du premier et du deuxième enfant, par «riksområden» (Voir le vocabulaire) et dans diverses classes de revenus	12
Tabl. 8.	Mariages contractés dans la population sélectionnée répartis d'après les années de mariage (1939/31) le nombre d'enfants et leur date de naissance pour les enfants avec des ordres de naissance successifs etc.	14
Tabl. 9.	Mariages contractés dans la population sélectionnée répartis d'après les années de mariage et l'activité rémunérée pour la femme etc.	16
Tabl. 10.	Mariages contractés dans la population sélectionnée répartis d'après les années de mariage, le revenu familial et le revenu de la femme etc.	18
Tabl. 11.	Mariages contractés dans la population sélectionnée répartis d'après les années de mariage et la profession des parents etc.	20

Tabl. 12. Personnes mariées d'après l'année de mariage en combinaison avec l'âge dans la population agricole, l'autre population rurale et la population urbaine, dans le royaume entier, au 31 déc. 1945	22
Tabl. 13. Veufs, veuves et divorcés d'après l'année de la rupture du mariage en combinaison avec l'âge dans la population agricole, l'autre population rurale et la population urbaine, dans le royaume entier, au 31 déc. 1945	28

Les mots suédois, qui reviennent dans les tableaux, sont à traduire:

Allmän förvaltnings-tjänst och fria yrken	Services publics et professions libérales	Handel	Commerce
Andra barnet	Deuxième enfant	Hela befolkningen ..	Population totale
Andra femårsperioden	Deuxième période de 5 ans	Hela länet	Département entier
Antal	Nombre	Hela området	Territoire entier
Arbetspersonal	Ouvriers	Hela riket	Royaume entier
Barn	Enfants	Hustruns giftermåls-ålder	Age de la femme au mariage
Barnantal	Nombre d'enfants	Högst	Au plus
Barnet av lägre ordningsnummer	Enfant parmi les premiers nés	Icke gifta	Non mariés
Barnet av högre ordningsnummer	Enfant parmi les derniers nés	Industri och hantverk	Industrie et professions manuelles
Barnets ordningsnummer	Numéro d'ordre de l'enfant	Ingångna äktenskap..	Mariages contractés
Barnlösa äktenskap..	Mariages sans enfants	Inkomst	Revenu
Befolkning	Population	Inkomsttagare	Bénéficiaire de revenus (ou ayant des revenus)
Befolkningsgrupper..	Groupes de population	Inkomstklasser	Classes de revenu
Bisysselsättning	Occupation secondaire	Inom åtta månader efter vigseln	Dans les 8 mois après le mariage
Därav	Dont	Jordbruk med bionäringar	Agriculture et professions similaires
Döda barn	Enfants décédés	Jordbruksbefolkning	Population agricole
Efterföljande tidsperiod	Période suivante	Kommungrupper	Groupes de communes
Ej samboende gifta..	Epoux non cohabitants	Kvinnor	Femmes
Familjer	Familles	Landsbygden	Campagne
Familjeföreståndare..	Chef de famille	Landsbygdsbefolkning	Population rurale
Familjeinkomst	Revenu de famille	Levande födda	Nés vivants
Fjärde barnet	Quatrième enfant	Län	Département
Fruktsamhetsindex ..	Indice de fécondité	Medelantalet barn ..	Nombre moyen d'enfants
Frånskilda	Divorcés	Mediantid	Temps médian
Födelseperiod	Période de la naissance	Medianålder	Age médian
Födelse tid	Temps de la naissance	Minskning	Diminution
Företagare	Employeurs et personnes travaillant à leur propre compte, sans salaires	Minst	Au moins
Före vigseln	Avant le mariage	Män	Hommes
Första barnet	Premier enfant	Nedanstående	Suivant
Förvaltningspersonal	Employés	Nettoreproduktionstallet	Chiffre de reproduction net
Förväntat antal	Chiffre présumé	Näringsgren	Branche d'activité économique
Förvärvsarbetande ..	Actif	Observationsår	Année d'observation
Föräktenskapliga barn	Enfants nés avant le mariage	Observerade tal	Chiffre observé
Genomsnittlig	Moyen	Omräknade tal	Chiffre calculé
Gifta	Mariés		
Giftermålsindex	Indice des mariages		

Relativ fördelning ..	Répartition relative	Vid periodens slut ..	A la fin de la période
Riksområden	Le royaume est divisé en 7 territoires géographiques dont 6 comprennent la campagne et un la ville de Stockholm. Ils sont nommés «riksområden»	Vigda män i första gifftet	Hommes mariés en premières noces
		Vigselålder	Age au mariage
		Vigselår	Année de mariage
		Yrke	Profession
Samboende gifta	Mariés cohabitants	Ålder	Age
Samfärdsel	Communications	År	Année
Samtliga	Total	År för äktenskapets upplösning	Année de la rupture du mariage
Sista barnet	Dernier enfant	Återstoden av första 5-årsperioden	Reste de la première période de 5 ans
Självständiga yrkeslösa	Personnes indépendantes sans profession	Äktenskap	Mariage
Skillnad	Différence	Äktenskap med barn	Mariage suivi de naissances
Stadsbefolkning	Population urbaine	Äktenskapets varaktighet	Durée du mariage
Städerna	Villes	Äktenskapliga frukt-samhetstalet	Chiffre de fécondité matrimoniale
Summa	Somme	Änklingar	Veufs
Sysselsättning	Occupation	Änkor	Veuves
Tredje barnet	Troisième enfant	Ökning	Augmentation
Under	Au-dessous	Över	Au-dessus
Vid folkräkningstidpunkten	Au moment du recensement de la population	Övriga	Autres

Recensement de la population en 1945; septième partie, deuxième fascicule.

Dans un fascicule précédemment paru sur le recensement de 1945 (Fasc. VII: 1) ont été communiqués des renseignements sur les familles et leur composition etc. . . Le fascicule VII: 1 traite des familles d'après la composition que constituaient les membres de famille vivant au foyer à la date du recensement et donne en outre un rapport sur une partie de la situation des familles du point de vue économique entre autres le rapport entre l'importance du revenu et les charges. A la différence de ce dernier le présent fascicule (VII: 2) qui se base autrement sur la même sélection de population (échantillon de 8 %) vise surtout à chercher à mettre en lumière le nombre d'enfants des familles comme mesure de la fécondité matrimoniale.

Le matériel se compose de mariages contractés dans lesquels les deux époux cohabitent. Les enfants englobés dans le compte-rendu sont des enfants *communs* des époux, sans tenir compte du fait que leur naissance a eu lieu avant ou après la célébration de mariage. Les exceptions sont les enfants morts et ceux ne vivant pas au foyer au moment du recensement; également en outre les enfants morts-nés et les enfants de l'un ou l'autre des époux nés d'un mariage antérieur ou illégitimes ainsi que les enfants adoptifs.

Les enquêtes se sont limitées aux mariages jusqu'à 15 ans de durée. Ainsi a pu être éliminée la source d'erreurs qui consiste à ne pas compter des enfants ayant quitté leur foyer. Il a pu être démontré que dans les mariages appartenant aux groupes de durée nommés plus haut l'erreur chiffrée qui en procède sur le nombre moyen d'enfants ne s'élève qu'à une ou deux unités dans la deuxième décimale. En ce qui concerne l'absence d'enfants morts des enquêtes ont également été faites touchant les dérangements dans les mesures de fécondité. En général compte comme mesure de fécondité le chiffre net qui représente le nombre d'enfants nés vivant dans le mariage et qui vivent encore après une durée d'un certain nombre d'années de mariage. Les questions à ce sujet sont traitées d'une manière détaillée dans le chapitre V: B.

L'exposé est surtout consacré aux époques de naissance des enfants et c'est pourquoi les temps sont ainsi répartis: a) avant le mariage, b) 8 mois après le mariage, c) reste de la première période de 5 ans, d) deuxième période de 5 ans et e) période suivante. Pour l'établissement des temps de naissance une division a en outre été faite d'après le numéro d'ordre des enfants (1^{er} enfant, 2^{ème} enfant etc. . .) et les combinaisons relatives à ces considérations (1^{er} et 2^{ème} enfant, 1^{er} et dernier enfant etc. . .). En outre la répartition a été opérée entre autres d'après les territoires régionaux, d'après les professions et les revenus familiaux ainsi que l'activité et les revenus de l'épouse. L'analyse différencie diverses années de mariage ou des groupes d'années de mariage (durée de mariage), en outre dans des cas nécessaires des renseignements sont donnés pour permettre de juger de l'influence qu'exerce l'âge de la femme au mariage.

La manière dont le nombre d'enfants s'accroît avec le déroulement des années de mariage ressort des chiffres suivants, qui donnent le nombre moyen d'enfants par 100 mariages pour les années de mariage 1933/31 d'une part dans la population totale, d'autre part dans la partie qui englobe la population agricole.

Répartition en périodes	Population totale	Population agricole
Avant le mariage.....	16·4	20·5
8 mois après le mariage	27·4	30·6
Reste de la première période de 5 ans	73·0	93·8
(Première période de 5 ans.....	100·4	124·4)
Deuxième période de 5 ans	47·8	59·7
Période suivante	22·4	31·0
A la date du recensement	187·0	235·6

De ces 187 enfants pour 100 mariages, 43·8 (c. a. d. 23·4 %) appartiennent à la période d'observation qui groupe la période avant le mariage et les 8 mois qui en suivent la célébration, 73·0 (39·0 %) appartiennent au reste de la première période de 5 ans; 47·8 (25·6 %) appartiennent à la deuxième période de 5 ans et 22·4 (12·0 %) à la période suivante. Comme on le voit le nombre moyen d'enfants est sensiblement plus élevé dans la population agricole que dans la population totale.

Le tableau M (page 34*) montre durant quelles périodes de mariage le premier, puis le second enfant etc... sont arrivés. Ci-dessous un extrait de ce tableau qui indique pour les années de mariage 1939/37 et 1933/31 le pourcentage de familles appartenant à ces années qui ont eu leur premier enfant et respectivement leur deuxième enfant pendant les périodes intéressées. Par exemple 79·3 % des mariages contractés en 1939/37 avaient au moment du recensement (en 1945) au moins un enfant et 45·6 % en avaient au moins deux.

Répartition en périodes	Population totale		Population agricole	
	1939/37	1933/31	1939 37	1933/31
<i>Premier enfant.</i>				
Avant le mariage	11·5	14·7	16·4	18·2
8 mois après le mariage	21·6	25·1	25·3	27·3
Reste de la première période de 5 ans	40·2	34·5	38·7	36·6
(Première période de 5 ans.....)	61·8	59·6	64·0	63·9)
Deuxième période de 5 ans.....	6·0	6·8	3·4	4·0
Période suivante.....	—	1·4	—	0·6
A la date du recensement	79·3	82·5	83·8	86·7
<i>Deuxième enfant.</i>				
Avant le mariage	1·2	1·3	2·3	1·8
8 mois après le mariage	1·5	2·2	2·9	3·1
Reste de la première période de 5 ans	27·8	29·1	38·6	40·3
(Première période de 5 ans.....)	29·3	31·3	41·5	43·4)
Deuxième période de 5 ans	15·1	16·7	14·3	15·8
Période suivante.....	—	5·5	—	5·2
A la date du recensement	45·6	54·8	58·1	66·2

On voit ainsi qu'il est exceptionnel que le premier enfant naisse, la première période de 5 ans écoulée. Parmi les mariages appartenant aux années 1933/31 qui avaient au moins un enfant et qui comptaient ensemble pour 82·5 % de la totalité, 74·3 % (à savoir 14·7+59·6) ont eu leur premier enfant avant la deuxième période de 5 ans de mariage. Pour les mêmes années de mariage il ressort que 16·7 % ont eu leur deuxième enfant pendant la deuxième période de 5 ans.

La dernière section du tableau M donne le nombre d'enfants compté pour 100 mariages, qui a été relevé pour les périodes respectives au moment de l'observation et qui a été aussi communiqué dans les tableaux K et L avec les modifications qui proviennent du fait que les années de mariage ne correspondent pas parfaitement. Le tableau M donne en détail la composition des familles d'après les divers numéros d'ordre des enfants. Prenons par ex. les années de mariage 1936/34. Le tableau donne comme chiffre moyen d'enfants par 100 mariages pour ces années durant le reste de la première période de 5 ans le chiffre 71·9; on peut indiquer en passant que pour des années presque correspondantes dans le tableau K (1935/31) le chiffre comparé est 0·73 c'est à dire sensiblement le même si le chiffre moyen est calculé par mariage. Le chiffre 71·9 est composé comme il ressort du tableau M par les chiffres de comparaison 36·4 pour le «1^{er} enfant», 26·6 pour le «2^{ème}», 7·1 pour le «3^{ème}», 1·5 pour le «4^{ème}» et 0·3 pour les enfants d'un numéro d'ordre plus élevé. En d'autres termes ceci exprime qu'environ la moitié des enfants, nés pendant la période, sont des premiers nés, un bon tiers sont des deuxièmes enfants tandis que le reste se compose d'enfants d'un numéro d'ordre plus élevé. Pour les années de mariage

1939/37 qui, comme les années ci-dessus comprennent toute la première période de 5 ans au moment du recensement le chiffre définitif pour la période correspondante est 76·2 c. a. d. que l'on peut observer un chiffre de fécondité légèrement plus élevé. Les chiffres comparés correspondants pour les groupes d'enfants respectifs sont dans l'ordre 40·2, 27·8, 6·7, 1·2 et 0·3. L'accroissement en question est motivé principalement par le fait que le nombre de «premiers enfants» dans les années de mariage dernièrement citées mais également en quelque sorte le nombre de «deuxièmes enfants» s'est accru en comparaison avec les années de mariage précédemment citées. On a pu à ce sujet démontrer une régulation des naissances soulignée par la conjoncture.

Les tableaux N, O et P font ressortir comment les circonstances se transforment dans les diverses régions du pays ainsi que dans les diverses classes de population vues d'après leur situation économique.

Dans les tableaux R et S sont données d'autres indications concernant les dates de naissance; on y traite les combinaisons entre les enfants de divers numéros d'ordre (p. ex. 1^{er} et 2^{ème}, 1^{er} et dernier enfant). Du tableau M ressort par ex., comme on l'a dit que 16·7 % des mariages appartenant aux années de mariage 1933/31 ont eu un deuxième enfant pendant la deuxième période de 5 ans de mariage.

Le tableau R montre que, de ces 16·7 %, 1·5 % avaient eu le premier enfant avant le mariage, 4·2 % dans les 8 premiers mois et 10·1 % l'avaient eu pendant le reste de la première période de 5 ans enfin 0·9 % également pendant la deuxième période de 5 ans.

Les tableaux V et X traitent de la fécondité dans le mariage dans le cas où la femme est active (V) ou bénéficiaire de revenus (X) et les tableaux Y et Z traitent des mariages appartenant à divers groupes professionnels. Il a pu être démontré que les familles appartenant à la classe moyenne, considérée du point de vue de la situation économique, donnent le plus bas chiffre d'enfants mais aussi que cela dépend beaucoup du fait que dans ces classes les mariages avec des femmes ayant des revenus sont très nombreux.

I. Inledning.

Av redogörelsen för 1945 års folkräkning ha hittills utkommit 16 volymer, av vilka delarna I, IV, V, VI och IX hänföra sig till den totala räkningen, delarna II: 1—3, III: 1—3, VII: 1 och X: 1—2 till tolvtedelssamplingsundersökningar samt delarna VIII: 1—2 till bottensamplingsundersökningar. Föreliggande sjuttonde volym tillhör tolvtedelssamplingen och har betecknats VII: 2 med hänsyn till att den i likhet med del VII: 1 behandlar delar av familjestatistiken. På grund av mellankommande omständigheter har offentliggörandet av denna del, som frånsett en översikt med sakregister och redogörelse för råtabellernas innehåll m. m. är den sista i serien, blivit fördröjt i förhållande till de tidigare utgivna folkräkningsberättelserna.

Familjestatistiska uppgifter ingå i olika sammanhang i vissa av de hittills offentliggjorda delarna av folkräkningsredogörelsen. Bl. a. ingår i häfte II: 1 en på tolvtedelssamplingen grundad undersökning angående äktenskapens sammansättning efter varaktighet och hustruns levnadsålder (kap. IV). I samband med den redogörelse för beskattningen, som lämnas i häfte III: 3 och bygger på nyssnämnda sampling, ha de taxeringsenheter, som utgöras av olika familjetyper, gjorts till föremål för en utförlig redovisning. Även i de urvalsundersökningar, som tillhöra bottensamplingen (häfte VIII: 1—2) och som behandla inkomst- och förmögenhetsförhållanden, förekomma kombinationer med familjestatistiska uppgifter. Dylika uppgifter grundade på totala räkningen ingå i del V. I denna berättelse meddelas uppgifter till en del även för de minsta lokala enheterna (kommuner, tätorter). Uppgifterna röra barnantal och vigselår m. m. för bestående äktenskap men avse också andra familjetyper och ge bl. a. förut giftas fördelning efter år för äktenskapets upplösning.

Den primära redovisningen av familjerna och deras sammansättning m. m. återfinnes emellertid dels i det tidigare offentliggjorda häftet VII: 1, dels i föreliggande häfte. Del VII: 1 behandlar familjerna efter den sammansättning, som konstitueras av de vid folkräkningstidpunkten *hemmavarande* familjemedlemmarna, samt lämnar vidare en redogörelse för en del familjeekonomiska förhållanden, bl. a. sambandet mellan inkomstens storlek och försörjningsbördan. Till skillnad härifrån tar den efterföljande undersökningen, som eljest bygger på samma urvalsmassa (tolvtedelssamplingen), närmast sikte på att söka belysa familjernas barnantal såsom ett mått på den äktenskapliga fruktsamheten.

Undersökningar av denna art ha tidigare företagits vid 1930 och 1935/36 års folkräkningar. I avseende på de familjetyper, som gjorts till föremål för bearbetning, är avgränsningen i huvudsak densamma som vid dessa räkningar. Materialet utgöres sålunda av de vid folkräkningstidpunkten bestående äktenskapen med frånräknande av sådana, där makarna ej voro sam-

boende. Härav följer, att familjer, där huvudpersonen är ogift, änklings, änka eller fränskild, falla utanför ramen för undersökningen.

De i redovisningen ingående barnen utgöras av makarnas gemensamma barn, oavsett om de äro födda före eller efter vigseln. Undantagna äro döda och vid räkningstillfället ej hemmavarande barn, samt vidare dödfödda barn, endera makens barn i tidigare gifte eller utom äktenskapet samt adoptivbarn och fosterbarn. Det bör observeras, att i detta avseende skiljer sig denna undersökning från redovisningen i del VII: 1, där från de syften, som statistiken i denna del avser att tjäna, antalet hemmavarande barn oavsett deras börd bilda underlaget. Man kan till följd härav icke påräkna samstämmighet i fråga om de i häfte VII: 1 och VII: 2 ingående fördelningarna efter barnantalet inom familjerna.

Det bör vidare uppmärksammas, att mellan föreliggande undersökning och folkräkningarna 1930 och 1935/36 råder olikhet såtillvida, att materialet vid de sistnämnda räkningarna också inbegrep döda barn samt barn, som flyttat från hemmet. Vid en undersökning med tyngdpunkten förlagd till en fruktsamhetsanalys är det uppenbarligen av vikt att erhålla kännedom även om de här omnämnda barnkategorierna. Vid planerandet av föreliggande undersökning hade man att väga å ena sidan de av erfarenheterna bestyrkta svårigheterna och kostnaderna att inhämta ett i detta avseende fullt tillfredsställande material och å andra sidan att genom särskilda åtgärder i samband med bearbetningen söka nå fram till användbara resultat utan att direkta uppgifter inhämtades. Beträffande de äldre äktenskapen kan deras karaktistik från familjestatistiska synpunkter anses vara i huvudsak klarlagd genom de tidigare företagna undersökningarna, och något nytt i detta avseende skulle ett upprepande av undersökningarna i dessa delar knappast medföra. I förgrunden i detta sammanhang stå i stället de under senare tid ingångna äktenskapen, och vid bearbetningen har också huvudvikten lagts vid dessa. Härigenom minskas verkningarna av den felkälla, som består däri, att döda och avflyttade barn icke kunnat tillföras materialet. De härmed förknippade frågorna ägnas en utförlig behandling i kap. III (sid. 5* ff).

Ovan angivna skäl ha sålunda medfört, att de äktenskap, som ingåtts före år 1931, i flertalet fall uteslutits vid de statistiska bearbetningarna, och att för dessa endast några summariska uppgifter meddelas. En annan inskränkning rör de under 1940-talet ingångna äktenskapen. Genom att de vid folkräkningstidpunkten (1945) blott hunnit observeras under mycket kort tid, ha resultaten för dessa endast begränsad räckvidd. På så sätt är det de under 1930-talet ingångna äktenskapen, som kommit att stå i förgrunden vid den statistiska analysen. Från demografisk synpunkt och särskilt med hänsyn till förändringarna i nativitet och giftermålsfrekvens är utvecklingen under detta årtionde också förtjänt av uppmärksamhet.

Även om utrymme getts åt statistiska bearbetningar av samma slag som i tidigare familjestatistiska undersökningar, ha observationerna denna gång främst tagit sikte på sådana frågor, som vid dessa undersökningar icke alls

eller endast knapphändigt behandlats. För att få en uppfattning om vilka faktorer som bilda bakgrunden till den nyssnämnda utvecklingen ha bl. a. tidpunkterna för barnens födelse inom äktenskap av skiftande sammansättning gjorts till föremål för observation, och därvid har uppmärksamhet ägnats åt frågan, hur dessa tidpunkter fördela sig för barn av olika ordningsnummer (första barnet, andra barnet etc.) och kombinationerna i dessa avseenden (första och andra barnet, första och sista barnet o. s. v.). Vid redovisningen av barnantalet inom olika inkomst- och yrkesgrupper har vid sidan av andra faktorer förekomsten av inkomstgivande arbete för hustrun inom dessa grupper och dess inflytande i detta sammanhang behandlats.

Redovisningen i tabellbilagan omfattar uteslutande observerade tal. I egenskap av resultat från en representativ undersökning syfta de främst att tillgodose behovet av en statistisk analys, där relativa tal ge den väsentliga karakteristiken. Vid sidan härav tillkommer emellertid önskemålet att åtminstone beträffande viktigare attribut erhålla en uppgift om till vilken numerär motsvarande tal skulle ha uppgått, därest räkningen varit total. Textavdelningen avser att i första hand ge en karakteristik av de mera framträdande resultaten, och det har därför ansetts lämpligt att i anslutning till denna karakteristik till en del göra en uppskrivning av talen till total numerär. Där icke annorlunda framgår av sammanhanget, avse sålunda i textavdelningen förekommande absoluta tal uppskrivna tal. Såsom relationstal vid uppskrivningen ha använts samma tal, som använts vid övriga undersökningar tillhörande tolvtedelssamplingen.

Om såväl de uppskrivna som de observerade talen gäller, att de i egenskap av resultat från en urvalsundersökning äro behäftade med en viss felmarginal och endast äro att betrakta såsom ungefärliga mått. Även såsom sådana torde de likväl för flertalet ändamål ge tillräcklig noggrannhet. Där bastalen äro små och tillfälliga inflytelser följaktligen ha ökat spelrum, böra resultaten utnyttjas med försiktighet. För att utmärka att de utgöra endast ungefärliga mått ha de uppskrivna talen avrundats till jämna hundratal.

I tabellbilagan till föreliggande berättelse ingå i tab. 12—13 uppgifter, som grunda sig på den *totala* räkningens material men ansetts böra meddelas i detta sammanhang med hänsyn till att uppgifterna äro av familjestatistisk natur. De röra gifta och förut gifta personer efter vigselår, resp. upplösningsår i kombination med levnadsålder.

Såväl text- som tabellinnehållet har begränsats till endast de viktigare resultaten. I den mån utförligare uppgifter för något ändamål äro erforderliga, finnas sådana i viss utsträckning tillgängliga i manuskripttabeller.

II. Representativiteten.

Förutom i avseende på omfång m. m. skilja sig folkräkningens urvalsundersökningar åt i så måtto, att en del av dessa uteslutande grunda sig på

Tab. A. Samboende gifta män länsvis och efter vigselår, dels observerat, dels förväntat antal.

Län Vigselår	Landsbygden				Städerna			
	Sam- boende gifta män	För- väntat antal	Differens	Differens i % av förväntat antal	Sam- boende gifta män	För- väntat antal	Differens	Differens i % av förväntat antal
<i>Län.</i>								
Stockholms stad	—	—	—	—	12 189	11 821	+ 368	+ 3·1
Stockholms län	4 246	4 215	+ 31	+ 0·7	1 959	1 928	+ 31	+ 1·6
Uppsala län	1 642	1 684	— 42	— 2·5	1 023	993	+ 30	+ 3·0
Södermanlands län	2 131	2 150	— 19	— 0·9	1 770	1 726	+ 44	+ 2·5
Östergötlands län	3 273	3 308	— 35	— 1·1	2 904	2 808	+ 96	+ 3·4
Jönköpings län	2 681	2 708	— 27	— 1·0	1 703	1 657	+ 46	+ 2·8
Kronobergs län	2 132	2 188	— 56	— 2·6	404	399	+ 5	+ 1·3
Kalmar län	2 895	2 932	— 37	— 1·3	1 177	1 129	+ 48	+ 4·3
Gotlands län	756	783	— 27	— 3·4	232	234	— 2	— 0·9
Blekinge län	1 507	1 531	— 24	— 1·6	908	937	— 29	— 3·1
Kristianstads län	3 393	3 561	— 168	— 4·7	712	721	— 9	— 1·2
Malmöhus län	3 629	3 794	— 165	— 4·3	6 139	6 218	— 79	— 1·3
Hallands län	1 516	1 593	— 77	— 4·8	938	991	— 53	— 5·3
Göteborgs o. Bohus län	2 472	2 454	+ 18	+ 0·7	6 778	6 683	+ 95	+ 1·4
Älvsborgs län	3 594	3 741	— 147	— 3·9	2 062	2 041	+ 21	+ 1·0
Skaraborgs län	2 924	2 990	— 66	— 2·2	1 107	1 129	— 22	— 1·9
Värmlands län	3 392	3 487	— 95	— 2·7	1 249	1 253	— 4	— 0·3
Örebro län	2 337	2 361	— 24	— 1·0	2 143	2 078	+ 65	+ 3·1
Västmanlands län	1 841	1 832	+ 9	+ 0·5	1 679	1 631	+ 48	+ 2·9
Kopparbergs län	3 471	3 495	— 24	— 0·7	1 149	1 071	+ 78	+ 7·3
Gävleborgs län	3 439	3 366	+ 73	+ 2·2	1 599	1 596	+ 3	+ 0·2
Västernorrlands län	4 097	3 966	+ 131	+ 3·3	907	839	+ 68	+ 8·1
Jämtlands län	2 006	1 929	+ 77	+ 4·0	359	326	+ 33	+ 10·1
Västerbottens län	3 253	3 231	+ 22	+ 0·7	516	484	+ 32	+ 6·6
Norrbottnens län	3 101	2 957	+ 144	+ 4·9	658	616	+ 42	+ 6·8
Hela riket	65 728	66 256	— 528	— 0·8	52 264	51 309	+ 955	+ 1·9
<i>Vigselår.</i>								
1945	2 198	2 193	+ 5	+ 0·2	2 325	2 308	+ 17	+ 0·7
1944	2 380	2 380	± 0	—	2 655	2 605	+ 50	+ 1·9
1943	2 324	2 376	— 52	— 2·2	2 430	2 451	— 21	— 0·9
1942	2 360	2 394	— 34	— 1·4	2 507	2 466	+ 41	+ 1·7
1941	2 139	2 204	— 65	— 2·9	2 162	2 179	— 17	— 0·8
1940	2 223	2 248	— 25	— 1·1	2 314	2 187	+ 127	+ 5·8
1939	2 352	2 323	+ 29	+ 1·2	2 377	2 250	+ 127	+ 5·6
1938	2 235	2 262	— 27	— 1·2	2 167	2 046	+ 121	+ 5·9
1937	2 132	2 176	— 44	— 2·0	2 000	1 915	+ 85	+ 4·4
1936	2 113	2 076	+ 37	+ 1·8	1 837	1 801	+ 36	+ 2·0
1935	2 021	2 010	+ 11	+ 0·5	1 745	1 682	+ 63	+ 3·7
1934	1 959	1 919	+ 40	+ 2·1	1 674	1 505	+ 169	+ 11·2
1933	1 710	1 734	— 24	— 1·4	1 311	1 311	± 0	—
1932	1 656	1 639	+ 17	+ 1·0	1 305	1 261	+ 44	+ 3·5
1931	1 636	1 646	— 10	— 0·6	1 316	1 306	+ 10	+ 0·8
1930, 26	7 714	7 762	— 48	— 0·6	5 743	5 716	+ 27	+ 0·5
1925, 21	6 587	6 640	— 53	— 0·8	4 697	4 687	+ 10	+ 0·2
1920 m	19 989	20 274	— 285	— 1·4	11 699	11 633	+ 66	+ 0·6

sekundärstatistiskt material, medan andra vid sidan härav också ha annat underlag, nämligen uppgifter, som inhämtats å särskilt formulär (folkräkningsuppgift, formulär B). Den förra gruppen utgör den mest omfattande och till denna hör flertalet undersökningar inom tolvtedelssamplingen samt vidare bottensamplingens undersökningar. Materialet består av utdrag ur församlingsböcker och inkomstlängder samt av självdeklarationer. Den senare gruppen omfattar sådana till tolvtedelssamplingen hörande grenar som behandla skol- och yrkesutbildning, simkunnighet, vissa specialundersökningar inom yrkesstatistiken samt inrikes omflyttning.

Ur metodsynpunkt erbjuder den förra typen av undersökningen ett gynnsammare utgångsläge än den senare. Genom att materialet kan anskaffas utan att hänvändelse till någon uppgiftslämnare behöver göras, säkerställs materialets fullständighet på bättre sätt, då något bortfall på grund av underlåtenhet att lämna uppgift ej kan ifrågakomma, åtminstone ej i samma mening och omfattning som vid det andra slaget av undersökningar. Vid dessa senare undersökningar måste skärpt uppmärksamhet ägnas åt den inverkan bortfallet med hänsyn till storlek och sammansättning har på representativiteten. Frågorna härom ha behandlats i tidigare utgivna delar av folkräkningsredogörelsen, och i häfte II: 1 lämnas från allmänt demografiska synpunkter en redogörelse för hur representativiteten utfallit beträffande de båda urvalsmassor (teoretisk och faktisk sampling), som bilda underlag för de olika typerna av undersökningar.

Med hänsyn härtill har beträffande det familjestatistiska materialet, som uteslutande bygger på sekundärstatistiska uppgifter, endast en jämförelse gjorts mellan den totala räkningens och tolvtedelssamplingens resultat i fråga om de samboende gifta männens antal och fördelning efter vigselår. Uppgifterna härom äro sammanförda i *tab. A*, och dessa visa att med någon enstaka avvikelse det faktiska utfallet och det förväntade antalet förhållandevis obetydligt skilja sig åt från varandra.

III. Befolkningsutvecklingen 1931/45.

Innan resultaten från de familjestatistiska undersökningarna framläggas, kommer en kortfattad översikt att lämnas rörande den befolkningsutveckling, som bildar bakgrund till de förändringar, som kunna iakttagas i fråga om familjerna och deras barnantal. Såsom omnämnts i inledningen har bearbetningen av materialet i huvudsak fått gälla de senare årens utveckling i detta avseende, och i anslutning härtill har översikten begränsats till den femtonårsperiod, som bildas av åren 1931/45. De demografiska faktorer, som framför andra påverka siffrorna över familjerna och deras barnantal, äro nybildningen av äktenskap och födelsefrekvensen, om också vid sidan härav dödlighet, skilsmässofrekvens m. m. utöva ett betydande inflytande.

Tab. B. Ingångna äktenskap och levande födda under perioden 1931/45.

År	Ingångna äktenskap	Vigda män i första giftet 0/00	Levande födda	Äktenskapliga fruktsamhets-talet	Nettoreprod. talet	
					a	b
1931	42 908	61·8	91 074	124·1	0·799	0·807
1932	41 673	58·7	89 779	121·0	0·782	0·770
1933	43 437	60·2	85 020	113·8	0·729	0·735
1934	48 095	66·1	85 092	113·5	0·726	0·764
1935	51 306	70·4	85 906	112·1	0·723	0·776
1936	53 276	73·6	88 938	114·5	0·749	0·814
1937	55 606	77·1	90 373	114·0	0·754	0·829
1938	58 130	81·3	93 946	115·5	0·783	0·869
1939	61 373	87·0	97 380	116·6	0·811	0·907
1940	59 166	84·4	95 778	112·4	0·794	0·867
1941	58 102	82·7	99 727	114·7	0·843	0·909
1942	63 659	91·5	113 961	129·7	0·960	1·067
1943	62 803	91·4	125 392	139·5	1·063	1·161
1944	64 627	95·5	134 991	146·1	1·140	1·251
1945	64 280	96·9	135 373	141·7	1·147	1·243

I tab. B ha sammanförts uppgifter, som i absoluta och relativa tal visa äktenskapsbildningen och nativitetsutvecklingen under den nyssnämnda perioden. Såsom frekvensmått beträffande den förra faktorn har använts det s. k. speciella giftermålstalet för männen, d. v. s. kvoten mellan antalet i första giftet inträdda män och antalet ogifta män i åldern 20—50 år, vilket tal mindre påverkas av förskjutningarna i könsproportionen. Av fruktsamhetsmått återges äktenskapliga fruktsamhetstalet och nettoreproduktions-talet. Observeras bör, att det förstnämnda talet, som mäter födelsernas antal i förhållande till antalet gifta kvinnor i åldern 15—45 år, begränsas till sin räckvidd såsom fruktsamhetsmått av bl. a. det förhållandet, att talet också inbegriper sådana förskjutningar, som bero på förändringar i äkten-skapets fördelning efter duration och de gifta kvinnornas fördelning efter ålder. Nettoreproduktionstalet ger ett mera noggrant mått, men liksom andra summariska standardtal är också det behäftat med brister. Talet avser att åskådliggöra i vilken utsträckning under rådande fruktsamhets- och död-lighetsförhållanden reproduktionen kan säkerställas, d. v. s. i vilken utsträck-ning en årskull levande födda flickebarn sedermera under sin livstid såsom modergeneration förmår ge upphov till ett lika stort antal döttrar, som den ursprungliga kullen omfattar (värde 1 på reproduktionstalet). Tab. B inne-håller reproduktionstal, dels utan hänsyn tagen till fördelningen mellan gifta och ej gifta kvinnor (a), dels med hänsyn tagen till civilståndssammansätt-ningen (b).

Ett utmärkande drag för åren 1931/45 är, såsom framgår av tab. B, de starka förändringar som i demografiskt avseende ägt rum under denna period. Emot minimisiffran 41 673 ingångna äktenskap (1932) svarar en maximisiffran av 64 627 (1944), d. v. s. en ökning med icke mindre än 55 %. Mot-svarande minimisiffran för levande födda är 85 020 (1933) och maximisiffran 135 373 (1945), d. v. s. en stegring, som uppgår till 60 %. I båda fallen gäl-

ler att ökningen, bortsett från enstaka avvikelser, haft genomgående tendens. Man kan räkna med att dessa förändringar haft en betydande återverkan på de resultat, som erhållits vid de familjestatistiska undersökningarna.

Såsom framgår av frekvenstalen i tab. B, motsvaras ökningen av giftermålsens absoluta antal av en utpräglad och i stort sett genomgående stegring av giftermålsfrekvensen. Beträffande äktenskapliga fruktsamhetstalet kan man iakttaga, att under periodens två första och fyra sista år talet är väsentligt högre än under den mellanliggande perioden; särskilt är detta utmärkande för de tre sista åren. I fråga om nettoreproduktionstalet framstår återhämtningen under femårsperioden 1941/45 såsom det mest markanta draget.

Ökningen i absoluta antalet födda, särskilt den som hänför sig till senare delen av 1930-talet, står i nära samband med det betydande tillskott av nyinångna äktenskap, som samtidigt ägt rum, och den omfördelning av kvinnorna efter ålder och civilstånd, som de successiva förändringarna efter hand medfört. Till den därpå följande födelseutvecklingen torde utöver här omnämnda orsaker ha bidragit också andra faktorer. Frilägger man vid jämförelser rörande nativitetsutvecklingen siffrorna från det inflytande, som härrör från förskjutningar i fråga om fördelningen efter ålder och civilstånd, kommer inflytandet från dessa andra faktorer till synes. I »Befolkningsrörelsen. Översikt för åren 1931—1940» ingår bl. a. en undersökning, där för åren 1930/31, 1935/36 och 1940/41 framläggas särskilda indextal för giftermålsfrekvens, fruktsamhet och dödlighet, vilka frilagts på det ovan angivna sättet. I tab. C äro av dessa tal de, som röra giftermål och fruktsamhet och avse större regionala enheter återgivna, varjämte motsvarande tal för åren 1945/46 uträknats och där införts. Beträffande metod och talens närmare innebörd hänvisas till nyssnämnda berättelse. I fråga om giftermålsindex må anmärkas, att denna måst beräknas på grundval av den kvinnliga giftermålsfrekvensen, som i viss utsträckning påverkas av könsproportionen. Vid uträknanDET av fruktsamhetsindex har ett friläggande icke kunnat ske av sådana strukturella förskjutningar, som orsakas av förändringar i äktenskaps sammansättning efter varaktighet och barnens födelsetid.

Av tab. C framgår att den ökning av giftermålsfrekvensen, som för landet i dess helhet kunnat påvisas på grundval av siffrorna i tab. B, är utmärkande även för de typområden, som finnas specificerade i tab. C. Indexstegringen är betydande för såväl landsbygd som städer, men väsentligt större för de sistnämnda och bland dessa särskilt för de mindre och medelstora städerna. De olika kommuntyperna på landsbygden skilja sig icke i någon utpräglad grad åt i fråga om höjningens storlek; A-kommunerna (jordbrukskommunerna) redovisa minimihöjningen (74 enheter). Vid siffrornas bedömande bör dock, såsom förut påpekats, hänsyn tagas till att könsproportionen i viss utsträckning utövar inflytande på indextalets storlek, nämligen på så sätt, att talet stiger, när kvinnornas antal minskar i förhållande till männens. I fråga om könsproportionen och dennas temporära variationer förete jordbruksbefolk-

Tab. C. Giftermålsindex, äktenskaplig fruktsamhetsindex och utomäktenskaplig fruktsamhetsindex för kommungrupper och städer, åren 1930/31, 1935/36, 1940/41 och 1945/46.

Kommungrupper ¹⁾ och städer	Giftermålsindex för kvinnor				Fruksamhetsindex för gifta kvinnor				Fruksamhetsindex för icke gifta kvinnor			
	1930 31	1935 36	1940 41	1945 46	1930 31	1935 36	1940 41	1945 46	1930 31	1935 36	1940 41	1945 46
A-kommuner	100	119	141	174	100	88	82	90	100	96	90	102
B- "	100	122	146	194	100	88	84	98	100	84	80	107
C- "	100	118	142	181	100	88	85	103	100	80	75	107
D- "	100	114	149	188	100	87	91	120	100	70	79	101
Hela landsbygden	100	119	146	188	100	87	82	96	100	85	80	104
Stockholm	100	116	162	199	100	106	128	174	100	70	97	138
Göteborg	100	119	161	202	100	90	95	121	100	75	83	111
Malmö	100	134	174	220	100	92	100	124	100	70	98	130
Övriga städer med minst 30 000 invånare	100	136	174	234	100	97	103	134	100	75	91	126
Städer med under 30 000 invånare	100	125	162	233	100	93	96	120	100	81	89	126
Samtliga städer	100	124	164	218	100	96	104	134	100	76	91	128
Hela riket	100	121	153	201	100	89	86	104	100	81	82	110

¹⁾ A, B = kommuner med minst 75 %, resp. 50–75 % av befolkningen tillhörande jordbruk med binäringar (huvudgrupp I). C = kommuner med mindre än 50 % av befolkningen inom huvudgrupp I, ej agglomererad. D = kommuner med till minst 2/3 agglomererad (= i tätorter boende) befolkning.

ningen och den övriga befolkningen vissa skiljaktigheter, som i någon mån torde verka störande på jämförbarheten mellan indextalen.

I fråga om fruktsamhetsindex för gifta kvinnor faller närmast i ögonen, att bottenläget hänför sig till olika tidpunkter för landsbygden och städerna. För de senare är denna tidpunkt 1935/36, medan för den förra också senare hälften av 1930-talet visar tillbakagång, så att minimisiffran (82) återfinnes för 1940/41. De agglomererade kommunerna (D-kommunerna) skilja sig åt från landsbygden i övrigt och förete liknande utveckling som städerna. Stockholm visar avvikelser såtillvida, att lägsta indextalet hänför sig till utgångsläget (1930/31), varefter en återhämtning ägt rum, som i periodens slutskede nått en sådan omfattning, att indextalet för 1945/46 överstiger utgångsläget med 74 enheter. Endast landskommunerna med förhållandevis starkt inslag av jordbruksbefolkning nå i fråga om fruktsamheten icke upp till nivån för åren 1930/31, men en återhämtning kan dock spåras. För städerna uppgår den genomsnittliga ökningen sedan sistnämnda år till 34 %. — Även fruktsamhetsindex för icke gifta kvinnor visar, såsom framgår av tab. C, tendens till ökning.

IV. Äktenskapens sammansättning efter varaktighet och hustruns giftermålsålder.

Äktenskapens sammansättning efter varaktighet (vigselår) och hustruns giftermålsålder utgör en betydelsefull fördelningsgrund, när jämförelser skola göras mellan familjernas barnantal. Varaktigheten är i detta sammanhang icke liktydig med den tid, som förflutit mellan äktenskapets ingående och upplösning, utan avser den tid, som förflutit från äktenskapets ingående och till folkräkningstidpunkten den 31 december 1945. Sålunda omfattar exempelvis varaktighetsperioden 0—1 år äktenskap ingångna under år 1945.

Vid uträknandet av hustruns vigselålder, som erhållits genom att sammanställa födelse- och vigseldata, har hänsyn tagits till om vigsel dagen under året infallit före eller efter födelsedagen. I senare fallet anger skillnaden i år räknat mellan vigselår och födelseår vigselåldern, medan i förra fallet åldern i fråga erhålles genom att skillnadstalet minskas med 1.

Äktenskapens fördelning efter vigselår och varaktighet framgår av *tab. D.* Med äktenskap avses i detta sammanhang samboende makar. Tabellen grundar sig på totala räkningen och innehåller sålunda ej tal, som uppskrivits med ledning av resultat från urvalsundersökningen. En mindre skiljaktig-

Tab. D. Äktenskapens fördelning efter vigselår och varaktighet.

Å r 1 9 4 5					Å r 1 9 3 0			
Vigselår	Äkten- skapets varaktighet (år)	Antal	Per 1 000	Ökning i % 1931/45	Vigselår	Äkten- skapets varaktighet (år)	Antal	Per 1 000
1945	0—1	56 048	38	37·0	1930	0—1	40 905	38
1944	1—2	62 074	42	52·6	1929	1—2	40 665	38
1943	2—3	60 113	41	53·5	1928	2—3	39 169	36
1942	3—4	60 519	41	62·6	1927	3—4	37 219	34
1941	4—5	54 583	37	51·1	1926	4—5	36 121	33
1940	5—6	55 232	38	58·4	1925	5—6	34 863	32
1939	6—7	56 948	39	66·6	1924	6—7	34 184	32
1938	7—8	53 649	37	57·2	1923	7—8	34 130	31
1937	8—9	50 949	35	56·2	1922	8—9	32 611	30
1936	9—10	48 283	33	39·5	1921	9—10	34 621	32
1935	10—11	45 977	32	23·2	1920	10—11	37 314	34
1934	11—12	42 637	29	24·4	1919	11—12	34 280	32
1933	12—13	37 921	26	18·9	1918	12—13	31 892	29
1932	13—14	36 111	25	24·2	1917	13—14	29 066	27
1931	14—15	36 768	25	30·3	1916	14—15	28 215	26
1930- <i>w</i>	15— <i>w</i>	706 262	482	26·1	1915- <i>w</i>	15— <i>w</i>	560 284	516
	Samtliga	1 464 074	1 000	34·9		Samtliga	1 085 539	1 000
1945/41	0—5	293 337	199	51·1	1930/26	0—5	194 079	179
1940/36	5—10	265 061	182	55·5	1925/21	5—10	170 409	157
1935/31	10—15	199 414	137	24·0	1920/16	10—15	160 767	148
1930/26	15—20	167 853	115	31·6	1915/11	15—20	127 584	118
1925/21	20—25	141 065	96	22·5	1910/06	20—25	115 173	106
1920- <i>w</i>	25— <i>w</i>	397 344	271	25·1	1905/ <i>w</i>	25— <i>w</i>	317 527	292

Tab. E. Äktenskapens fördelning efter varaktighet inom landsbygd och städer
samt inom olika riksområden.

Äktenskapets varaktighet (år)	Mälars- länens lb.	Östra Göta- lands lb.	Skånes, Hallands och Ble- kinges lb.	Bohus- läns och Väner- länsens lb.	Dalarnas och Nedre Norr- lands lb.	Övre Norr- lands lb.	Städer med under 30 000 inv.	Städer med minst 30 000 inv. (utom Stock- holms stad)	Stock- holms stad	Lands- bygden	Städerna
0—5	168	173	159	168	185	206	230	228	250	174	234
5—10	167	161	156	166	174	187	192	200	207	168	199
10—15	132	134	134	136	133	149	137	139	138	135	138
15—20	114	117	120	119	115	118	109	112	115	117	111
20—25	99	102	103	105	96	94	90	93	90	100	91
25— <i>∞</i>	320	313	328	306	297	246	242	228	200	306	227
Samtliga	1 000	1 000	1 000	1 000	1 000	1 000	1 000	1 000	1 000	1 000	1 000
<i>Mediantid</i>											
1945	16·45	16·37	17·18	16·28	14·69		12·86	12·59	11·55	16·00	12·44
1930	16·75	17·51	17·55	16·92	15·45		14·84	13·89	12·18	16·69	13·79

het uppkommer härigenom vid jämförelse med andra i fortsättningen meddelade uppgifter. I tabellen ingår vidare en sammanställning över motsvarande fördelning år 1930, för vilket år fullständiga uppgifter i detta avseende också föreligga.

De senare årens betydligt ökade giftermålsfrekvens återspeglar sig i att de yngre äktenskapen med en varaktighet upptill 10 år omfattar en drygare andel av totala antalet äktenskap än år 1930. En stegring absolut taget har visserligen ägt rum även för de äldre varaktighetsgrupperna, men denna kan icke mäta sig med den som ger sig till känna för de yngre. Av tab. D framgår, att de äktenskap, som varat intill 15 år, utgöra över hälften (51·8 %) av samtliga äktenskap; jämförelsetalen för åren 1930 och 1920 äro resp. 48·4 och 48·3.

Mellan landsbygden och städerna råder i dessa avseenden, såsom närmare kan studeras i tab. E, en betydelsefull skillnad. De yngre varaktighetsgrupperna äro relativt taget talrikare i städerna än på landsbygden, vilket även tar sig uttryck i att genomsnittsvaraktigheten för de förra är 12·44 år men för den senare 16·00 år. Motsättningen i detta avseende har skärpts sedan 1930.

För riksområdenas vidkommande lägger man märke till, att landets nordliga delar och särskilt Övre Norrlands landsbygd företer en från övriga landsbygdsområden avvikande bild med en förhållandevis större anhopning av äktenskap i de yngre varaktighetsgrupperna. Ytterligheten i andra riktningen representerar landsbygden i Skåne, Halland och Blekinge, där antalet äktenskap, som faller under gränsen 10 år, icke uppgår till $\frac{1}{3}$ av samtliga; i Stockholm utgör motsvarande antal något över 45 %.

Tab. F. Äktenskapens relativa fördelning efter varaktighet inom olika yrkesgrupper.

Yrke ¹⁾	Hela antalet äktenskap	1945/43	1942/40	1939/37	1936/34	1933/31	1930/26	1926/21	S:a	Me- dian- tid (år)
		0-3 år	3-6 år	6-9 år	9-12 år	12-15 år	15-20 år	20-25 år		
Förv.-arb. befolkning.										
<i>Jordbruk med näringar.</i>										
Äg. och bruk. av gårdar med över 30 ha åker	9 600	125	146	115	118	131	177	188	1 000	11·9
Äg. och bruk. av gårdar med 20-30 ha åker	9 100	115	120	132	121	119	200	193	1 000	12·3
Äg. och bruk. av gårdar med 10-20 ha åker	30 000	98	123	146	136	120	194	183	1 000	11·9
Äg. och bruk. av gårdar med högst 10 ha åker	43 200	92	109	128	136	127	203	205	1 000	12·8
Övriga företagare	62 900	83	103	139	137	126	204	208	1 000	12·9
Förvaltningspersonal	12 400	178	149	125	130	118	181	119	1 000	10·1
Jordbruksarbetare	40 100	219	151	152	130	95	141	112	1 000	8·6
Skogs- o. flottn.-arb.	25 200	215	195	156	120	98	125	91	1 000	7·7
Fiskare: föret. o. arb.	7 000	145	159	153	120	105	164	154	1 000	10·1
Samtliga	230 500	183	181	140	132	116	180	168	1 000	11·2
<i>Industri och hantverk.</i>										
Företagare	41 900	100	131	159	146	113	191	160	1 000	11·3
Företagsledare	3 300	109	83	155	110	140	226	177	1 000	12·9
Kont.-pers. samt tekn. pers., ej särsk. nämnd	40 200	226	194	171	118	88	112	91	1 000	7·4
Verkmästare o. förmän	21 200	81	123	147	148	128	205	168	1 000	12·0
Arbetspersonal	354 400	170	170	163	136	98	150	113	1 000	9·0
Samtliga	461 000	164	166	162	136	100	153	119	1 000	9·2
<i>Samfärdsel.</i>										
Företagare	12 700	141	134	179	152	107	173	114	1 000	9·9
Förv.-pers. vid järnväg, post, telegraf, telefon och radio	16 200	182	141	117	108	92	157	203	1 000	10·7
Övrig förv.-personal	7 100	121	141	168	135	113	187	135	1 000	10·6
Arb.-pers. vid järnv., post, telegr., telefon och radio	31 000	189	211	149	120	89	122	120	1 000	8·0
Övrig arb.-personal	25 700	181	182	182	129	100	121	105	1 000	8·3
Samtliga	92 700	174	174	158	126	97	140	131	1 000	8·9
<i>Handel.</i>										
Detaljhandlare	25 900	109	138	157	142	126	187	141	1 000	11·0
Övriga företagare	9 700	112	141	147	130	103	194	173	1 000	11·3
Bank- o. förs.-tj.-män	8 500	180	174	158	119	96	148	125	1 000	8·8
Butikspersonal	21 000	351	195	139	96	82	79	58	1 000	5·3
Övrig förv.-personal	43 000	200	175	165	123	100	140	97	1 000	8·3
Arbetspersonal	25 700	194	175	155	141	97	143	95	1 000	8·5
Samtliga	133 800	197	168	156	126	102	145	106	1 000	8·6
<i>Allm. förv.-tj. o. fria yrken.</i>										
Föret., ej nedan nämnda ..	5 000	162	195	187	158	106	111	81	1 000	8·3
Förv.-pers., ej ned. nämnd..	47 000	221	191	150	125	91	118	104	1 000	7·8
Läkare, tandläkare, apote- kare, veterinärer	5 800	122	176	172	124	118	174	114	1 000	9·7
Präster och lärare	18 600	98	117	165	152	131	195	142	1 000	11·4
Föret. och förv.-pers. inom litter. o. konstn. verks. ...	5 100	197	193	171	95	115	136	93	1 000	7·9
Arbetspersonal	19 600	189	155	140	130	109	155	122	1 000	9·4
Samtliga	101 100	183	170	155	131	105	143	113	1 000	8·9
Övriga näringsgrenar	10 400	293	180	141	130	68	96	92	1 000	6·6
Samtl. förv.-arbetande	1 038 500	165	159	155	132	104	156	129	1 000	9·5
Självst. yrkeslösa	15 400	84	63	72	97	94	241	349	1 000	16·9
Samtl. fam.-föreståndare ..	1 053 900	164	158	154	132	104	156	132	1 000	9·5

¹⁾ Grupperingen har skett efter mannens yrke, resp. hustruns, där hon varit förvärvsarbetande.

Tab. 6. Äktenskapens relativa fördelning efter varaktighet inom olika inkomst-
klasser m. m.

Familjeinkomst Hustruns sysselsättning	Hela antalet äktenskap	Per 1 000	1945/43	1942/40	1939/37	1936/34	1933/31	1930/26	1925/21	Summa	Me- dian- tid (år)
			0-3 år	3-6 år	6-9 år	9-12 år	12-15 år	15-20 år	20-25 år		
Familjeinkomst.											
<i>Jordbruksbefolkning.</i>											
Utan inkomst.....	7 500	7	133	103	118	104	111	200	231	1 000	13:1
Högst 1 990 kr. . . .	32 100	30	185	130	121	115	88	169	192	1 000	10:7
2 000— 2 990 " . . .	63 500	60	154	153	135	125	110	157	166	1 000	10:4
3 000— 3 990 " . . .	63 200	59	125	133	154	136	123	174	155	1 000	10:9
4 000— 4 990 " . . .	35 300	33	106	115	147	142	123	193	174	1 000	11:8
5 000— 5 990 " . . .	16 400	16	94	103	157	144	122	203	177	1 000	12:1
6 000— 6 990 " . . .	8 600	8	89	112	116	148	135	226	174	1 000	12:8
7 000— 7 990 " . . .	5 400	5	70	119	128	121	126	249	187	1 000	13:5
8 000— 9 990 " . . .	5 100	5	86	99	106	148	145	246	170	1 000	13:3
10 000—11 990 " . . .	2 300	2	66	116	144	133	99	254	188	1 000	13:3
12 000—14 990 " . . .	1 500	1	86	86	129	130	112	259	198	1 000	13:8
15 000—19 990 " . . .	1 100	1	109	65	109	163	195	174	185	1 000	12:8
20 000— " . . .	1 100	1	70	93	70	128	174	256	209	1 000	14:4
Samtliga	243 100	228	131	130	139	131	116	181	172	1 000	11:3
<i>Övrig befolkning.</i>											
Utan inkomst.....	16 500	16	197	149	141	120	96	149	148	1 000	9:3
Högst 1 990 kr. . . .	19 500	18	245	128	111	95	87	158	176	1 000	9:5
2 000— 2 990 " . . .	56 300	53	229	173	144	121	81	129	123	1 000	8:0
3 000— 3 990 " . . .	140 000	133	189	182	161	129	88	139	112	1 000	8:4
4 000— 4 990 " . . .	167 500	159	164	176	167	137	99	141	116	1 000	8:9
5 000— 5 990 " . . .	124 200	119	159	169	164	141	104	148	115	1 000	9:2
6 000— 6 990 " . . .	84 700	81	177	164	159	131	105	155	109	1 000	9:0
7 000— 7 990 " . . .	54 900	53	187	165	156	126	105	153	108	1 000	8:8
8 000— 9 990 " . . .	63 000	60	181	164	156	125	105	152	117	1 000	9:0
10 000—11 990 " . . .	30 600	29	155	152	167	136	98	167	125	1 000	9:6
12 000—14 990 " . . .	21 500	21	120	143	166	130	120	173	148	1 000	10:6
15 000—19 990 " . . .	16 200	15	82	119	158	168	127	193	153	1 000	11:5
20 000— " . . .	15 900	15	63	93	115	133	166	241	189	1 000	13:7
Samtliga	810 800	772	174	166	158	132	100	150	120	1 000	9:0
Hustruns sysselsättning.											
Hustr. förv.-arb. . .	124 400	119	295	184	136	110	83	115	77	1 000	6:5
" ej förv.-arb. med bisysselsättn.	12 600	12	172	144	159	122	112	170	121	1 000	9:6
Hustr. ej förv.-arb., utan bisysselsättn.	916 900	869	146	155	156	135	107	162	139	1 000	10:0
Samtliga	1 053 900	1 000	164	158	154	132	104	156	132	1 000	9:5
Därav med inkomst utan "	279 400 774 500	267 733	257 130	165 155	140 159	115 138	92 108	136 165	95 145	1 000 1 000	7:7 10:2

Såsom mediantalen visa, är förskjutningen till yngre varaktighetsgrup-
per sedan 1930 en företeelse, som karakteriserar samtliga riksområden, om
också förskjutningens storlek i viss utsträckning växlar.

Hur äktenskapen sammansätts efter varaktighetstiden inom olika yrkesgrupper framgår av *tab. F*. I denna tabell, liksom i fortsättningen, äro, där icke annorlunda framgår av sammanhanget, de äktenskap, som äro ingångna före år 1921, liksom även äktenskap med vigselåldrar för hustrun överstigande 44 år, icke medtagna i redovisningen. Inom den anställda personalen är det särskilt butikspersonal som uppvisar ett starkt inslag av unga äktenskap. Den motsatta ytterligheten representeras av självständiga yrkeslösa, som till huvudsaklig del utgöras av f. d. yrkesutövare, d. v. s. i allmänhet äldre personer.

Proportionen mellan äldre och yngre äktenskap inom olika inkomstklasser återfinnes i *tab. G*. Grupperingen har skett efter sammanräknad nettoinkomst och, där båda makarna haft inkomst, efter deras sammanlagda inkomst. De unga äktenskapen äro i allmänhet starkare företrädade i de lägre inkomstklasserna än i de högre, vilket är ett uttryck för det samband, som råder mellan inkomst och ålder. Ett uttryck för samma förhållande är, att också de äldsta äktenskapen äro förhållandevis talrika i de allra lägsta inkomstklasserna. Det är här uppenbarligen fråga om ett antal äktenskap, där familjeinkomsten är låg till följd av att endera eller båda makarna icke längre tillhöra de arbetsföra åldrarna.

I *tab. G* lämnas vidare redovisning för proportionen mellan äldre och yngre äktenskap inom de båda grupper av äktenskap, där hustrun varit förvärsarbetande och där hon ej varit förvärsarbetande. Den senare gruppen har uppdelats i två kategorier, nämligen å ena sidan sådana, där hustrun, ehuru ej förvärsarbetande i den mening, som yrkesstatistiken avser med förvärsarbetande, likväl ägnat sig åt något förvärsarbete av mindre omfattning vid sidan av sin husmodersverksamhet, och å andra sidan de fall, där bisysselsättning ej förekommit i någon form. Den förstnämnda kategorien är enligt redovisningen förhållandevis obetydlig till sin numerär. — De yngre äktenskapen upptaga en betydligt större andel inom de äktenskap, där hustrun är förvärsarbetande, än där hon ej är förvärsarbetande, vilket också kommer till uttryck däri, att varaktighetstidens median för de förra är 6½ år men för de senare 10.0 år. Däremot kan någon nämnvärd skillnad icke observeras i detta avseende för äktenskapen med och utan bisysselsättning för hustrun. Såsom påvisas i tabellen ger en uppdelning av äktenskapen efter hustruns inkomstförhållanden samma utslag i avseende på varaktighetstiden som uppdelningen efter hennes förvärsverksamhet, vilket är ett uttryck för koordination mellan förvärsverksamhet och inkomst.

Äktenskapens fördelning efter *hustruns vigselålder* framgår bl. a. av *tab. H* och *I*. *Tab. H*, som även redovisar vigselåldrar över 44 år, återger kombinationen med äktenskapens varaktighet och visar, att den genomsnittliga vigselåldern (medianen) förhållandevis obetydligt växlar med varaktighetsperiodens längd och att den uppgår till c:a 25 år. Undersöker man den genomsnittliga varaktighetstiden inom olika vigselåldrar, visar sig, att

Tab. H. Äktenskapens fördelning efter hustruns vigselålder inom olika varaktighetsgrupper.

Vigselår	Äktenskapets varaktighet (år)	Hustruns vigselålder							Samtliga
		Under 20 år	20—24 år	25—29 år	30—34 år	35—39 år	40—44 år	45— år	
<i>Antal äktenskap.</i>									
1945—1941	0—5	25 600	122 800	75 600	33 800	16 800	9 000	8 100	291 700
1940—1936	5—10	22 200	104 500	81 800	36 900	14 400	6 100	4 500	270 400
1935—1931	10—15	13 800	79 500	65 900	26 600	10 000	4 200	3 200	203 200
1930—1926	15—20	11 400	68 100	53 200	21 500	7 800	3 800	2 200	167 500
1925—1921	20—25	9 900	60 500	43 200	16 400	6 600	2 500	1 400	140 500
	Samtliga	82 900	435 400	319 700	135 200	55 600	25 100	19 400	1 073 300
<i>Per 1 000 äktenskap inom samma varaktighetsgrupp.</i>									
1945—1941	0—5	87	421	259	116	58	31	28	1 000
1940—1936	5—10	82	386	302	137	53	23	17	1 000
1935—1931	10—15	67	391	325	131	49	21	16	1 000
1930—1926	15—20	68	406	318	128	47	20	13	1 000
1925—1921	20—25	70	430	308	117	47	18	10	1 000
	Samtliga	77	406	298	126	52	23	18	1 000
<i>Per 1 000 äktenskap inom samma vigselåldersgrupp.</i>									
1945—1941	0—5	308	282	237	250	303	360	416	¹⁾ 24·9
1940—1936	5—10	269	240	256	273	259	244	234	¹⁾ 25·5
1935—1931	10—15	166	183	206	196	180	168	166	¹⁾ 25·6
1930—1926	15—20	138	156	166	159	140	130	114	¹⁾ 25·4
1925—1921	20—25	119	139	135	122	118	98	70	¹⁾ 25·0
	Samtliga	1 000	1 000	1 000	1 000	1 000	1 000	1 000	¹⁾ 25·3
Mediantid		8·6	9·5	10·2	9·6	8·8	7·9	6·8	9·5

¹⁾ Medianålder.

åldrarna 25—29 år redovisa maximitiden (10·2 år) med resp. stigande och fallande serie före och efter dessa åldrar. Den lägre varaktighetstiden för de äldre åldrarna förklaras av att dessa äktenskap tidigare upplösas genom dödsfall, då båda makarna som regel befinna sig i äldre åldrar. Andra orsaker, som bidra till varaktighetstidens variation med vigselåldern, äro bl. a. skilsmässofrekvensens storlek inom dessa åldrar samt de temporära förändringarna i antalet ingångna äktenskap.

De i tab. I meddelade uppgifterna angående äktenskapens fördelning efter hustruns vigselålder för de tre typgrupperna jordbruksbefolkning, övrig landsbygdsbefolkning och stadsbefolkning visa icke några större skiljaktigheter mellan dessa grupper i fråga om denna fördelning. Äkten- skapen med lägre giftermålsåldrar äro likväl något talrikare företrädda inom övrig landsbygdsbefolkning än inom de båda andra grupperna. Oavsett

Tab. I. Äktenskapens fördelning efter hustruns vigselålder inom större typgrupper av befolkningen.

Hustruns vigselålder	Jordbruksbefolkning				Övrig landsbygdsbefolkning				Stadsbefolkning (jordbruksbefolkning ej inräknad)			
	1945/41	1940/36	1935/31	1930/26	1945/41	1940/36	1935/31	1930/26	1945/41	1940/36	1935/31	1930/26
	0—5 år	5—10 år	10—15 år	15—20 år	0—5 år	5—10 år	10—15 år	15—20 år	0—5 år	5—10 år	10—15 år	15—20 år
<i>Antal äktenskap.</i>												
Under 20 år	5 300	4 700	3 900	3 300	10 000	7 900	5 100	4 400	10 300	9 600	4 800	3 700
20—24 »	21 400	20 500	18 700	17 800	40 300	35 100	27 400	23 400	61 100	48 900	33 400	26 900
25—29 »	12 800	16 600	15 200	13 500	22 500	25 200	19 500	16 900	40 300	40 000	31 200	22 800
30—34 »	7 200	8 100	7 800	5 900	9 600	10 600	7 400	6 100	17 000	18 200	11 400	9 500
35—39 »	4 000	3 400	3 000	2 400	4 500	4 300	2 900	2 100	8 300	6 700	4 100	3 300
40—44 »	2 000	1 500	1 100	1 100	2 500	1 700	1 200	800	4 500	2 900	1 900	1 400
Summa	52 700	54 800	49 700	44 000	89 400	84 800	63 500	53 700	141 500	126 300	86 800	67 600
<i>Per 1 000 äktenskap.</i>												
Under 20 år	100	87	78	76	111	93	81	83	73	76	55	54
20—24 »	405	374	376	405	451	414	432	436	432	387	385	398
25—29 »	243	303	305	306	252	296	307	314	285	317	360	339
30—34 »	137	147	157	134	108	126	116	113	120	144	131	140
35—39 »	76	62	61	54	50	50	45	38	58	53	48	49
40—44 »	39	27	23	25	28	21	19	16	32	23	21	20
Summa	1 000	1 000	1 000	1 000	1 000	1 000	1 000	1 000	1 000	1 000	1 000	1 000
Medianålder	24·9	25·7	25·8	25·3	24·8	24·9	24·9	24·8	24·9	25·6	25·8	25·7

varaktighetsgrupp företer till följd härav den förstnämnda befolkningen de lägsta medianåldrarna, varefter i ordning följa jordbruksbefolkning och stadsbefolkning. Inom samtliga tre grupper visa de äldre vigselårgångarna en något högre giftermålsålder än de under 1940-talet ingångna äktenskapen.

Särskilt de skiljaktigheter, som kunnat iakttagas i fråga om varaktighetstidens längd för äktenskap tillhörande olika befolkningsgrupper, gör det i allmänhet angeläget, att vid angivande av fruktsamhetsmått för sådana grupper, redovisningen kombineras med en uppdelning efter den tid, äktenskapet varat, d. v. s. efter vigselår, så att en likvärdig jämförelse i detta avseende kan åstadkommas.

V. Den äktenskapliga fruktsamheten inom befolkningen i dess helhet och större typgrupper inom denna.

A. Översikt.

I uppskriven form utgör hela antalet i undersökningen ingående äktenskap, ingångna efter 1920 och omfattande vigselåldrar för hustrun t. o. m. 44 år sammanlagt 1 053 900, vilket motsvarar antalet vid folkräkningstidpunkten befintliga äktenskap, som räknade en varaktighet av högst 24 år och i vilka hustrun vid äktenskapets ingående varit högst 44 år. Av dessa voro vid räkningstidpunkten 271 900 eller 25,9 % barnlösa. De i redovisningen ingående barnen utgöras av makarnas gemensamma barn, oavsett om de äro födda före eller efter vigseln. Undantagna äro döda och vid räkningstillfället ej hemmavarande barn (utflyttade barn) samt vidare dödfödda barn, endera makens barn i tidigare gifte eller utom äktenskapet samt adoptivbarn och fosterbarn. I medeltal utgör barnantalet, inom nyssnämnda äktenskap, 1,44 per äktenskap samt, om de barnlösa äktenskapen frånräknas, 1,95 per äktenskap med barn.

Dessa medeltal ge, såsom lätt inses, ett mycket bristfälligt mått på den äktenskapliga fruktsamheten. Genom att döda och utflyttade barn icke kunnat tillföras materialet blir barnantalet för lågt angivet, en felkälla, som särskilt för de äldre äktenskapen ger anledning till störningar. Vidare äro äktenskapen så olikartade till sin sammansättning, att värdet av dessa medeltal såsom mått på fruktsamheten är mycket begränsat. Äktenskapen äro ingångna vid mycket olika tidpunkter, de äldsta räkna sitt ursprung från 1920-talet och de yngsta från 1940-talet och hänföra sig sålunda till en period av starkt växlande nativitet. I en del av dessa äktenskap är hustruns fruktsamhetsperiod avslutad, i andra åter har endast kunnat observeras det avsnitt av denna, som infaller före folkräkningstidpunkten. Bland dessa ingå också sådana, som äro ingångna vid så sen tidpunkt, att barn ännu knappast kunna finnas. Icke endast varaktighetstiden är i detta sammanhang en starkt verkande spridningsfaktor utan också hustruns giftermålsålder med vid marginal mellan vid tidig och sen ålder ingångna äktenskap.

B. Döda och utflyttade barn.

För analysen av äktenskapens barnantal är det följaktligen av vikt att finna mätbara uttryck för de störningar, som orsakas av de här omnämnda faktorerna. Något material, som ger möjlighet att exakt bedöma den missvisning, som frånvaron av uppgifter om *de döda och utflyttade* barnen orsakar, finnes icke tillgängligt. En uppfattning om storleken av denna felkälla kan man likväl erhålla genom att observera barnantalet inom äktenskap ingångna under visst tidsskede dels vid 1935/36 års folkräkning, dels vid 1945 års folkräkning. Man måste därvid begränsa jämförelsen till de barn, som äro födda under viss del av äktenskapet, t. ex. under första eller andra femårsperioden eller under båda dessa perioder tillsammans. Eftersom redovisningen vid 1935/36 års folkräkning också inbegriper döda och utflyttade barn, bör skillnaden mellan de vid de båda folkräkningstidpunkterna observerade medelantalen barn inom resp. perioder kunna återföras till döda och utflyttade barn och betraktas såsom ett mått på den minskning i barnantalet, som frånvaron av döda och utflyttade barn åstadkommer i redovisningen för år 1945.

Det bör observeras, att jämförelsen icke avser identiska äktenskap men att i båda fallen fråga är om ett representativt urval av äktenskap, varigenom jämförbarheten inom given felmarginal kan anses säkerställd. A priori kan man utgå ifrån att antalet utflyttade barn växer med barnens ålder, och att beträffande dessa barn utflyttningen tar en mera språngartad utveckling, sedan skolgången och utbildningen avslutats, d. v. s. för flertalet i åldrarna 15—20 år. Varaktighetstiden och barnens ålder äro starkt beroende av varandra på så sätt, att ju längre äktenskapet varat desto större är förutsättningen, att de hemmavarande barnens antal minskats genom att barn flyttat från föräldrahemmet. En fördelning av äktenskapen efter varaktighet följer m. a. o. med avvikelser i enskilda fall en fördelning av dessa efter barnens ålder.

De årgångar ingångna äktenskap, som i första hand kunnat utnyttjas för jämförelsen, äro de, som ingåtts under dels åren 1925/21, dels åren 1930/26. De förra äktenskapen räknade med någon jämkning år 1935/36 en varaktighet av 10—15 år och år 1945 en varaktighet av 20—25 år. Motsvarande tal för de senare äktenskapen äro resp. 5—10 och 15—20 år.

De barn, mellan vilka en jämförelse i detta avseende är möjlig, äro de som redovisats vid folkräkningstidpunkten 1935/36, d. v. s. de barn, som voro födda inom dessa äktenskap före denna tidpunkt. Inom äktenskapen 1925/21 inbegripas häri i allt väsentligt föräktenskapliga barn, samt barn som äro födda under äktenskapets första och andra femårsperiod; inom äktenskapen 1930/26 begränsar sig jämförelsematerialet till föräktenskapliga barn och barnen under första femårsperioden.

Resultaten av jämförelsen äro sammanförda i efterföljande tablå. Såsom underlag vid angivandet av medelantalet barn har använts samtliga äkten-

skap och icke äktenskap med barn, bl. a. med hänsyn till att jämförelsen avser barn, som äro födda under en begränsad period av äktenskapet, varigenom avgränsningen mellan barnlösa äktenskap och äktenskap med barn försvåras.

Vigselår Födelseperiod	Äktenskapets varaktighet (år)		Barnens ålder (år)		Medelantal barn		Minskning i %
	1935/36	1945	1935/36	1945	1935/36	1945	
<i>1925/21</i>							
Före vigseln.....}			Minst 10—15	Minst 20—25	0·21	0·09	58·2
1:a perioden.....}	10—15	20—25	5—15	15—25	1·29	0·86	33·8
2:a ".....}			0—10	10—20	0·51	0·46	9·1
			Samtliga		2·01	1·41	29·8
<i>1930/26</i>							
Före vigseln.....}			Minst 5—10	Minst 15—20	0·19	0·18	31·9
1:a perioden.....}	5—10	15—20	0—10	10—20	1·10	1·00	9·3
			Samtliga		1·29	1·18	12·6

Med ledning av ovanstående tal kan en uppskattning göras, hur äktenskapsbarnantal minskas genom döda och utflyttade barn. I de äldre äktenskapen (1925/21) ha de föräktenskapliga barnen, som inbegripa de äldsta barnen (minst 20—25 år 1945) minskats med närmare 60 % vid redovisningen 1945. I nästa barngrupp, som omfattar 1:a femårsperiodens barn med en ålder av 15—25 år, har minskningen gått ned till 33·3 %, medan i följande grupp, som rör åldrarna 10—20 år, minskningsprocenten sjunkit till 9·1. Utvecklingen är likartad inom den familjegrupp, som omfattar äktenskap ingångna åren 1930/26 med varaktighet 15—20 år 1945. De båda barngrupper, som i detta fall kunnat observeras, föräktenskapliga och 1:a femårsperiodens barn, ha minskats med resp. 31·9 och 9·3 %. I detta sammanhang bör uppmärksammas den överensstämmelse, som råder mellan resultaten från de båda olika femårsklasserna av äktenskap. Andra femårsperiodens barn inom äktenskapen 1925/21 och första femårsperiodens barn inom äktenskapen 1930/26 voro år 1945 i samma ålder (10—20 år) och härstamma följaktligen från samma födelsekullar. Avgången på grund av utflyttning och dödsfall bör under sådana omständigheter oavsett tillhörigheten till skiljaktiga äktenskapsårgångar uppgå till ungefär samma numerär; i själva verket har också nära nog exakt samma avgångsprocent kunnat iakttagas, nämligen i ena fallet 9·1 och i andra fallet 9·3. Även första femårsperiodens barn i äktenskapen 1925/21 och de föräktenskapliga barnen tillhörande äktenskapen 1930/26 torde till största delen räkna sitt ursprung från liktidiga födelsekullar, och detta förhållande bör likaledes ge utslag vid mätningarna av minskningens storlek; procentsiffrorna äro också så närliggande varandra som 33·2 och 31·9.

Siffrorna här ovan ge ett ungefärligt mått på avgången på grund av dödsfall och utflyttning och visa, att denna avgång tar en betydande omfattning, när

barnen nå vuxen ålder. Procenttalen inbegripa den minskning, som äger rum genom dödsfall, och denna torde i de yngre åldrarna ha större numerär betydelse än utflyttningen, men i de högre barnåldrarna dominerar utflyttningen såsom avgångsfaktor. Detta framgår vid en jämförelse med de uppgifter om procentandelen döda barn, som för äktenskap av olika varaktighet finnas meddelade i 1935/36 års folkräkning. Dessa andelar, som icke hänföra sig till någon speciell barngrupp inom äktenskapen, utgjorde:

Äktenskapets varaktighet	Procent döda barn	Äktenskapets varaktighet	Procent döda barn
0—2	3·4	15—20	7·6
2—5	4·4	20—25	9·2
5—10	5·6	25—30	10·8
10—15	6·5	30—35	13·1

Av en jämförelse mellan ovanstående tal och de tidigare för den totala avgången härledda talen framgår, att i de högre varaktighetsgrupperna de döda barnen utgöra en väsentligt mindre andel än de avflyttade barnen.

För åldrarna 10—20 år visade sig den totala avgången i genomsnitt utgöra c:a 9 %. Om delgruppen 15—20 år, inom vilken barnens utflyttning tar sin egentliga begynnelse, kunnat undantagas vid beräkningarna, skulle en lägre siffra ha erhållits. Frånräknar man de döda barnen, vilkas andel i avgången kan beräknas med ledning av procenttalen för korresponderande varaktighetsgrupper i närmast föregående tablå, kommer man till att inom äktenskap med intill 15 års varaktighet de utflyttade barnens antal i genomsnitt kan uppgå till högst 1 à 2 %, även om därvid de föräktenskapliga barnen medtagas i kalkylen. Den korrigerig av siffran för medelantalet barn inom dessa äktenskap, som behöver göras med hänsyn till *utflyttade* barn, uppgår sålunda till endast en eller annan enhet i andra decimalen och är följaktligen såsom felkälla av mycket underordnad betydelse. I de högre varaktighetsgrupperna äro däremot störningarna till följd av utflyttningen av sådan storleksordning, att materialet icke kan läggas till grund för fruktsamhetsundersökningar.

Vid sammanställningarna i det följande ha därför, där icke annorlunda framgår av sammanhanget, underlaget begränsats till äktenskap ingångna under åren 1931/45, vilka räkna en varaktighet av 0—15 år. Man kan utgå ifrån att utflyttningen såsom felkälla därigenom i huvudsak eliminerats, men, såsom framgår av det föregående, tillkommer här en annan omständighet, nämligen att antalet döda barn inom dessa äktenskap är så stort, att hänsyn härtill måste tagas vid fruktsamhetsmätningarna. Alternativt kan två olika framställningssätt väljas i detta sammanhang. Det ena innebär, att vid redovisningen de observerade talen korrigeras för missvisningen genom frånvaron av döda barn. Enligt sakens natur måste denna korrigerig bli omständlig och arbetskrävande och få approximativ karaktär. Den andra metoden är att låta det observerade barnantalet inom dessa äktenskap ut-

göra ett direkt mått på fruktsamheten, som då kan betraktas såsom ett nettotal, vilket anger antalet inom äktenskapet levande födda barn, vilka ännu kvarlevde, sedan äktenskapet varat ett visst antal år, d. v. s. det antal, som varaktighetsperioderna ange. Vid jämförelser med läget vid närmast föregående folkräkning (1935/36) få därvid siffrorna för denna folkräkning omräknas på så sätt, att avräkning göres för döda barn. En sådan avräkning, om också av approximativ karaktär i vissa fall, är möjlig att genomföra, då fristående uppgifter om döda barn ingå i huvudkombinationerna vid denna folkräkning. Av de två redovisningssätten har det sistnämnda ansetts vara det bäst lämpade och även använts i det följande. Uppgifterna angående barnantalet år 1945 avse sålunda, där icke annorlunda uppgives, det observerade antalet utan korrigering för döda barn, medan där jämförelsetal för 1935/36 även meddelas dessa tal korrigerats härför. Den begränsning av redovisningen till äktenskap ingångna åren 1945/31, som nödvändiggjorts av den starka utflyttningen av barn i de äldre äktenskapen, är även motiverad ur en annan synpunkt, nämligen med hänsyn till att fruktsamheten inom dessa äldre äktenskap redan beskrivits vid tidigare folkräkningar.

C. Barnantal inom olika varaktighetsgrupper och giftermålsåldrar.

I det föregående har framhållits, att utöver störningarna genom döda och utflyttade barn, även äktenskapens skiftande sammansättning i fråga om varaktighet och hustruns giftermålsålder påverka de frekvens- och medeltal, som utgöra mätare av den äktenskapliga fruktsamheten inom olika befolkningsgrupper. Till belysande av dessa förhållanden lämnas i *tab. J* en översikt över frekvensen barnlösa äktenskap och medelantalet barn inom äktenskap, ingångna åren 1945/31.

Genomsnittligt sett utgjorde procenttalet barnlösa bland dessa äktenskap 27,9, vari då också ingå sådana äktenskap, som äro barnlösa vid räknings-tillfället, därför att barn dött (eller utflyttat). Den starka frekvensen barnlösa (69,2 %) vid utgången av första äktenskapsåret (varaktighet 0—1 år) avtager hastigt i de närmast följande varaktighetsgrupperna och når efter hand ett jämviktsläge med 18 à 20 % för äktenskap, som varat längre än 5 år. Sambandet med hustruns giftermålsålder kommer till uttryck i att för åldrarna under 25 år den genomsnittliga procentandelen utgör 19 %, medan för åldrarna 40—44 år motsvarande tal är 76 %; avvikelserna från detta senare genomsnittstal visa sig vara obetydliga inom resp. varaktighetsgrupper.

Tabellen innehåller också uppgifter om äktenskap med föräktenskapliga barn. Dessa äktenskap utgöra omkring 12 % av samtliga äktenskap och växlingarna härutinnan äro förhållandevis små inom de olika varaktighetsgrupperna med någon tendens till minskning av antalet sådana beträffande de under senare år ingångna äktenskapen. Kombinationen giftermålsålder och äktenskap med föräktenskapliga barn visar att frekvensen är lägst inom den grupp, som inrymmer åldrarna 25—29 år.

Tab. J. Äktenskapens fördelning efter varaktighet och hustruns giftermålsålder samt medelantalet barn. (Forts. & nästa sida.)

Hustruns vigselålder	Äkten- skapets var- aktighet (år)	Antal äkten- skap	D ä r a v				Medelantal barn		Genom- snittlig vigsel- ålder
			barnlösa		med föräkten- skapliga barn		i samt- liga äkten- skap	i äkten- skap med barn	
			Antal	%	Antal	%			
<i>Under 25 år.</i>									
1945	0—1	29 300	17 600	59·9	3 200	10·9	0·41	1·03	21·8
1944	1—2	32 400	12 200	37·6	3 200	10·0	0·68	1·10	21·8
1943	2—3	29 600	7 900	26·8	2 700	9·1	0·90	1·23	21·9
1942/40	3—6	84 200	13 800	16·4	10 500	12·4	1·27	1·52	21·9
1939/37	6—9	77 600	8 000	10·4	10 900	14·0	1·71	1·91	22·2
1936/34	9—12	62 900	6 000	9·5	9 900	15·8	2·00	2·21	22·1
1933/31	12—15	52 400	4 200	8·0	9 500	18·2	2·26	2·45	22·0
	Samtliga	368 400	69 700	19·0	49 900	13·6	1·48	1·82	22·0
<i>25—29 år.</i>									
1945	0—1	13 600	10 800	79·8	800	5·9	0·22	1·09	27·1
1944	1—2	15 400	8 300	54·1	1 000	6·7	0·52	1·14	27·1
1943	2—3	15 600	5 900	38·0	1 100	7·6	0·78	1·18	27·1
1942/40	3—6	47 500	12 700	26·8	3 700	7·7	1·07	1·45	27·1
1939/37	6—9	49 600	10 200	20·5	4 100	8·2	1·39	1·75	27·1
1936/34	9—12	46 700	9 300	20·0	4 700	10·0	1·61	2·01	27·1
1933/31	12—15	34 900	6 100	17·7	4 100	11·6	1·77	2·15	27·1
	Samtliga	228 300	68 300	28·4	19 500	8·7	1·25	1·75	27·1
<i>30—34 år.</i>									
1945	0—1	6 100	5 000	81·4	600	10·2	0·28	1·23	32·3
1944	1—2	7 200	4 200	58·2	700	9·8	0·48	1·14	32·1
1943	2—3	6 900	3 000	43·7	700	9·2	0·73	1·29	32·2
1942/40	3—6	21 100	7 700	36·8	2 300	10·9	0·93	1·47	32·0
1939/37	6—9	22 700	7 500	33·1	2 500	11·0	1·18	1·76	32·0
1936/34	9—12	18 600	6 200	33·6	1 800	9·8	1·25	1·89	32·0
1933/31	12—15	14 700	4 600	31·3	1 600	10·9	1·34	1·95	32·0
	Samtliga	97 300	38 200	39·3	10 200	10·5	1·02	1·68	32·0
<i>35—39 år.</i>									
1945	0—1	3 400	2 600	77·8	500	14·8	0·29	1·30	37·4
1944	1—2	3 600	2 000	54·8	600	15·2	0·59	1·31	37·2
1943	2—3	3 600	2 100	58·5	500	13·9	0·56	1·35	37·2
1942/40	3—6	9 100	4 900	54·4	1 200	12·7	0·69	1·51	37·1
1939/37	6—9	8 700	4 800	55·4	1 000	11·3	0·73	1·64	37·0
1936/34	9—12	7 600	3 900	50·8	900	12·2	0·81	1·66	37·0
1933/31	12—15	5 200	2 500	48·4	700	13·8	0·84	1·64	37·1
	Samtliga	41 200	22 800	55·5	5 400	12·9	0·69	1·55	37·1
<i>40—44 år.</i>									
1945	0—1	1 900	1 600	82·9	300	13·3	0·27		42·2
1944	1—2	2 100	1 500	72·0	300	13·7	0·34	1·21	42·0
1943	2—3	1 900	1 400	73·6	300	16·2	0·40	1·51	42·2
1942/40	3—6	4 400	3 300	73·9	500	12·1	0·33	1·44	42·1
1939/37	6—9	3 600	2 900	81·9	300	10·1	0·27	1·48	42·1
1936/34	9—12	3 100	2 300	74·1	500	14·7	0·41	1·58	42·1
1933/31	12—15	2 300	1 700	72·2	300	12·3	0·35	1·27	42·0
	Samtliga	19 300	14 700	75·9	2 500	12·9	0·35	1·48	42·1

Hustruns vigselålder Vigselår	Äkten- skapets var- aktighet (år)	Antal äkten- skap	D ä r a v				Medelantal barn		Genom- snittlig vigsel- ålder
			barnlösa		med föräkten- skapliga barn		i samt- liga äkten- skap	i äkten- skap med barn	
			Antal	%	Antal	%			
<i>Samtliga.</i>									
1945	0—1	54 300	37 600	69·2	5 400	10·0	0·33	1·07	26·0
1944	1—2	60 700	28 200	46·5	5 800	9·6	0·60	1·12	26·0
1943	2—3	57 600	20 300	35·3	5 300	9·2	0·80	1·23	26·1
1942/40	3—6	166 300	42 400	25·6	18 200	10·9	1·11	1·50	26·1
1939/37	6—9	162 200	33 400	20·7	18 800	11·6	1·45	1·88	26·3
1936/34	9—12	138 900	27 700	20·0	17 800	12·8	1·67	2·08	26·4
1933/31	12—15	109 500	19 100	17·5	16 200	14·8	1·87	2·27	26·1
	Samtliga	749 500	208 700	27·9	87 500	11·6	1·28	1·77	26·2

De serier, som finnas meddelade i tab. J över medelantalet barn dels i samtliga äktenskap, dels i äktenskap med barn, belysa, hur barnantalet växer med äktenskapets varaktighet samt hur det påverkas av hustruns giftermålsålder.

Det vid 1945 års slut observerade antalet barn i de äktenskap, som voro ingångna år 1945, vilka räkna en varaktighet mellan 0 och 1 år, utgjorde i genomsnitt 0·33, d. v. s. 1 barn på vart tredje äktenskap. Motsvarande antal vid 1945 års slut i de äktenskap, vilka varat 12—15 år och representeras av äktenskap ingångna åren 1933/31, utgjorde 1·87. Mellan dessa båda gränstal förlöper stegringen i barnantalet successivt samtidigt med ökningen i varaktigheten. Frånräknar man de barnlösa äktenskapen och låter analysen gälla äktenskapen med barn utgör för nyssnämnda varaktighetsgrupper gränstalen i stället resp. 1·07 och 2·27. Medeltalet är sålunda i gruppen 0—1 år något över 1, vilket i huvudsak får sin förklaring av att i barnantalet också ingå föräktenskapliga barn samt flerbörder. Först efter c:a 9 års varaktighet når barnantalet över genomsnittssiffran 2.

Bortser man från varaktighetstiden, erhåller man såsom genomsnittligt mått på barnantalet i de äktenskap, där hustrun vid äktenskapets ingående var under 25 år, 1·48 (samtliga äktenskap), där hon var 25—29 år, 1·25 etc. och där hon var 40—44 år 0·35, d. v. s. en med åldern kraftigt sjunkande serie. För de yngre giftermålsåldrarna äro av naturliga skäl avvikelserna från dessa genomsnittstal i de enskilda varaktighetsgrupperna betydande, eftersom varaktigheten där är utslagsgivande faktor. I de äldsta giftermålsåldrarna (40—44 år), där den fysiologiska fruktsamhetsperioden begränsar sig till några få äktenskapsår och varaktighetstiden fördenskull ej nämnvärt förmår påverka resultatet, växlar barnantalet mycket obetydligt från varaktighetsgrupp till varaktighetsgrupp.

Den här använda metoden att mäta varaktighetens och giftermålsålderns inflytande å barnantalet är likväl ur olika synpunkter icke helt invändningsfri; särskilt följande omständigheter böra i detta sammanhang observeras.

Det är icke *samma* äktenskap, som observeras med hänsyn till sitt barnantal efter 1, 2, 3, 4 etc. års förlopp, utan ettårsperiodens äktenskap utgöres av sådana, som ingåtts 1945, tvåårsperiodens av sådana från 1944, treårsperiodens av sådana från 1943 o. s. v., varigenom analysen icke bygger på helt enhetliga förutsättningar. I materialet ingå äktenskap med föräktenskapliga barn och varaktighetsperiodens längd inom dessa äktenskap har måst bestämmas efter vigselåret, oaktat de föräktenskapliga barnen äro tillkomna före detta år. Giftermålsåldrarnas fördelning inom resp. varaktighetsgrupper är av betydelse för barnantalets storlek inom dessa grupper. I grupperna ingå i viss utsträckning äktenskap inom vilka varaktighetsperioden till någon del omfattar år, då hustruns fruktsamhetsförmåga är avslutad. Proportionen av dylika äktenskap är icke densamma inom de olika grupperna utan växer med stigande varaktighet.

Beträffande den först nämnda faktorn följer i fortsättningen en analys, som avser att belysa, hur barnantalet växer allteftersom äktenskapet fortskrider, och som till underlag har uppgifter från liktidigt ingångna äktenskap. I fråga om äktenskap med föräktenskapliga barn ingår i allmänhet en fristående redovisning i de huvudtabeller, som behandla kombinationerna med varaktighet, och även i texten förekommer en särredovisning av dessa. Såsom framgår av tab. J, äro emellertid deras procentuella andelar av resp. äktenskap inom de olika varaktighetsgrupperna icke så extremt skiljaktiga, att de i högre grad påverkar jämförelsen mellan dessa grupper i avseende på medelantalet barn, även om i och för sig varaktigheten, sådan den här definerats, icke fullt täcker den verkliga varaktighetstiden för dessa äktenskap.

Hur äktenskapens sammansättning i fråga om giftermålsåldern påverkar medelantalet barn i olika varaktighetsgrupper framgår av tab. J. Inom åldersgruppen 25—29 år exempelvis utgör medelantalet barn (i äktenskap med barn) resp. 1.75, 2.01 och 2.15 i varaktighetsgrupperna 6—9, 9—12 och 12—15 år, d. v. s. en ökning för de båda sistnämnda grupperna med 0.26 och 0.40 från förstnämnda gruppen räknat. Inom åldersgruppen 35—39 år är barnantalet i samma varaktighetsgrupper praktiskt taget oförändrat (1.64, 1.66 och 1.64), beroende på att inom denna åldersgrupp flertalet kvinnor redan i den första varaktighetsgruppen (6—9 år) passerat den åldersgräns, då den fysiologiska fruktsamheten praktiskt taget upphört, varigenom de efterföljande perioderna icke kunna tillföra äktenskapet några ytterligare barn.

Såsom framgår av sista kolumnen i tab. J kunna några skiljaktigheter av större betydelse icke iakttagas beträffande den genomsnittliga vigselåldern, som i detta sammanhang och i det följande uttryckes genom aritmetiska mediet, i de olika varaktighetsgrupperna 0—1, 1—2, 2—3 år etc., utan denna uppgår till c:a 26 år i samtliga grupper. Man hade måhända väntat, att de lägre varaktighetsgrupperna skulle redovisa förhållandevis flera vid framskriden ålder ingångna äktenskap än de högre grupperna, eftersom upplösningsfrekvensen på grund av dödsfall växer med stigande ålder. En utjämnung i detta avseende torde likväl äga rum genom att äktenskapsbestån-

dets decimering genom skilsmässor mera träffar de yngre åldrarna än de äldre. Olikheterna i sammansättningen efter giftermålsålder äro sålunda i och för sig icke av den storlek, att de förmå nämnvärt påverka medelantalet barn i de olika varaktighetsgrupperna. Från en annan synpunkt utövar likväl sambandet mellan hustruns ålder och varaktighetstiden inflytande på barnantalet. Med stigande varaktighet växer det antal fall, då någon del av äktenskapstiden kommer att omfatta år, som falla utanför den fysiologiska fruktsamhetstiden. Med hänsyn till att undersökningen inskränker sig till att avse äktenskap med högst 15 års varaktighet äro likväl förskjutningarna i detta avseende, som huvudsakligen ha teoretiskt intresse i samband med en analys av varaktighetstidens inflytande på barnantalet, av förhållandevis begränsad räckvidd, såsom framgår av sammanställningen här nedan. I denna göres en jämförelse mellan det medelantal barn, som redovisas för de olika varaktighetsgrupperna i tab. J (1), och det medelantal som erhålles om samtliga äktenskapsår inom resp. grupper hade tillhört fruktsamhetsperioden (2), i vilken ingå levnadsåldrar t. o. m. 44 år. Beräkningarna grunda sig till en del på approximeringar och såsom led ingår en beräkning av antalet fruktsamhetsår inom resp. varaktighetsgrupper samt medelantalet barn per fruktsamhetsår.

Äktenskapets varaktighet	Medelantal barn		Äktenskapets varaktighet	Medelantal barn	
	(1)	(2)		(1)	(2)
0—1 år	1'07	1'07	6—9 år.....	1'83	1'84
1—2 »	1'12	1'12	9—12 »	2'08	2'12
2—3 »	1'28	1'23	12—15 »	2'27	2'33
3—6 »	1'50	1'50			

Vid en mätning av varaktighetstidens inflytande å barnantalet påverkas detta i de högre varaktighetsgrupperna något av att i dessa grupper proportionsvis flera äktenskapsår icke tillhöra fruktsamhetsperioden. Under likvärdiga förutsättningar i detta avseende skulle, såsom synes här ovan, i gruppen 12—15 år medelantalet barn ha höjts från 2'27 till 2'33.

Såsom framgår av det föregående, behöver man icke räkna med att skiljaktigheter i äktenskapens sammansättning efter hustruns vigselålder i någon större utsträckning påverka fruktsamhetstalen för olika varaktighetsgrupper eller vigselårgångar, när undersökningen gäller befolkningen i dess helhet eller större typgrupper inom denna. För att kunna överblicka i vad mån störningar i detta avseende inträda, när analysen rör detaljgrupper, ingå bland uppgifterna i tabellbilagan i allmänhet också material (summa vigselålder), varigenom störningsfaktorn (genomsnittliga vigselåldern) för vederbörande detaljgrupp kan beräknas.

Till ledning vid bedömandet äro i efterföljande tablå och diagram (*fig. 1*) uppgifter sammanställda, som visa sambandet mellan giftermålsålder och barnantal, om man inom varje vigselåldersgrupp utgår ifrån en standardsammansättning i fråga om äktenskapens fördelning efter varaktighet. Talen

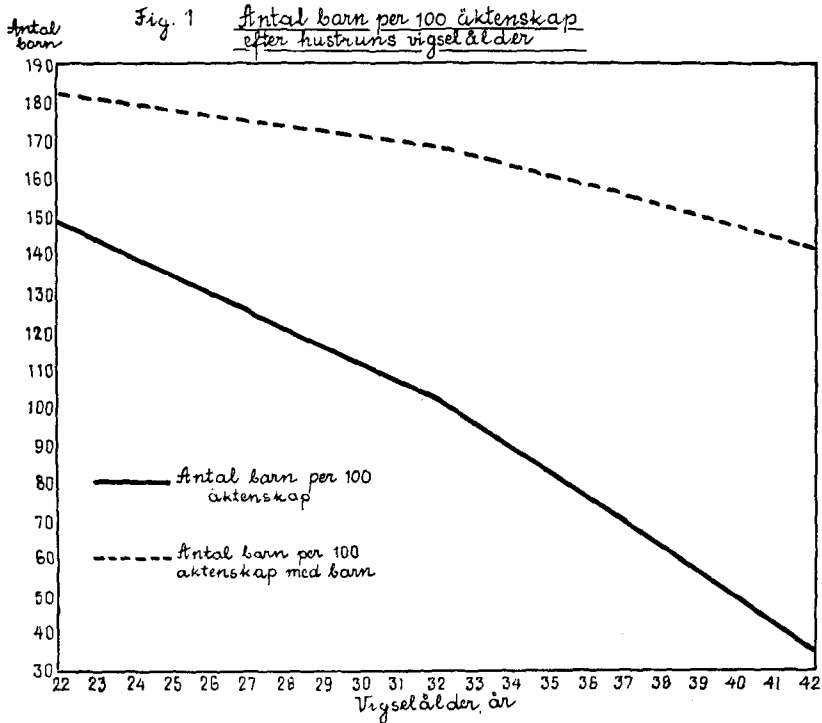

skilja sig i någon mån från de i tab. J meddelade, vilka senare grunda sig på den faktiska proportionen mellan antalet äktenskap av olika varaktighet tillhörande vederbörande vigselåldersgrupper, vilken proportion icke är fullt densamma från grupp till grupp och därigenom till någon del förrycker jämförelsen. Av lämplighetsskäl har såsom fruktsamhetsmått i tablån här nedan använts antalet barn per 100 äktenskap.

Hustruns vigselålder	Genomsnittlig vigselålder	Medelantal barn per 100 äktenskap	
		Samtliga äktenskap	Äktenskap med barn
Under 25 år	22.0	151	184
25—29 "	27.1	121	172
30—34 "	32.0	100	167
35—39 "	37.1	70	155
40—44 "	42.1	35	144
Samtliga	26.2	128	177

Med ledning av den grafiska framställning, som ansluter till denna tablå, kan man lättare göra en uppskattning av de förskjutningar, som kunna återföras till skiljaktigheter i genomsnittlig vigselålder. Mot en vigselålder av t. ex. 26 år svarar, såsom framgår av diagrammet, jämförelsetalet 127 i fråga

om barnantalet, medan för åldern 28 år det korresponderande talet är 117, d. v. s. åldersskillnaden medför en sänkning av medelantalet barn per äktenskap med en enhet i första decimalen. I ett antal texttabeller i det följande, som behandlar fruktsamheten inom speciella befolkningsgrupper, återges även den genomsnittliga vigselåldern och genom anknytning av dessa uppgifter till fig. 1 kunna de störningar, som ha sin grund i en skiljaktig vigselåldersfördelning, ungefärligen beräknas.

D. Fruktsamheten under äktenskapets olika delperioder.

Varaktighetens inflytande å barnantalet mätes i det följande genom annan metod än den tidigare tillämpade, nämligen genom att inom resp. vigselårgångar observera, hur barnantalet växer efter hand som äktenskapet fortskrider. Ett sammanställande av dessa observationer för olika vigselårgångar ger dessutom vägledande uppgifter om de temporära förändringarna i fruktsamheten.

I *tab. K* lämnas en första orientering om fruktsamhetens storlek under de delperioder av äktenskapet, som kunnat observeras intill folkräkningstidpunkten. Såsom delperioder ingå därvid: 1) tiden före vigseln 2) äktenskapets 8 första månader 3) återstoden av första femårsperioden (de båda sistnämnda också sammanförda till en period) och 4) andra femårsperioden, varjämte uppgifter även lämnas för hela antalet barn, som erhållits intill folkräkningstidpunkten. Då jämförelsetal även meddelas för 1935/36 års folkräkning och därvid avräkning gjorts för döda barn, har indelningen i varaktighetsgrupper fått rätta sig efter en i samband med avräkningen tillämpad indelning, nämligen 0—2, 2—5, 5—10 och 10—15 år. Talen möjliggöra en jämförelse mellan vigselårgångar, vilka räkna en tidsskillnad av tio år. Observationerna vid 1935/36 års folkräkning gälla årgångarna 1935/21 och observationerna vid 1945 års folkräkning årgångarna 1945/31 samt inbegripa sålunda i båda fallen en gemensam grupp, nämligen årgångarna 1935/31. Observeras bör, att för vissa vigselårgångar perioderna »inom 8 månader», »återstoden av första femårsperioden» etc. icke äro likvärdiga i fråga om varaktighetstid; för vigselårgångarna 1945/44 t. ex. täcker rubriken »1:a femårsperioden» endast en del av denna, eftersom observationen avser folkräkningstidpunkten 1945; jämförbarheten i detta sammanhang begränsar sig sålunda till korresponderande tal för 1935/36 och gäller icke genomgående för de successiva vigselårgångarna i resp. serier.

Låter man analysen först i huvudsak gälla årgångarna 1945/31, så som siffrorna för dessa te sig vid folkräkningstidpunkten 1945, komma några mera betydande skiljaktigheter i fråga om barnantalets successiva tillväxt inom dessa äktenskap icke till synes. Beträffande föräktenskapliga barn redovisa årgångarna 1945/44 ett barn på vart nionde äktenskap (0₁₁), medan motsvarande siffra för årgångarna 1935/31 är ett barn på vart sjätte äktenskap (0₁₆), d. v. s. en tendens till minskning ger sig till känna; tendensen i

detta avseende räknar för övrigt, såsom jämförelsetalen för 1935/36 visa, ursprung från ännu tidigare datum och framstår såsom en kontinuerlig utveckling. Denna utveckling torde få sättas i samband med den ökning av giftermålsfrekvensen, som ägt rum under senare tid.

Under perioden »inom 8 månader» utgör tillväxten i genomsnitt ett barn på vart fjärde äktenskap; siffrorna för de olika årgångarna äro nära nog exakt desamma. Återstoden av första femårsperioden är den av perioderna, som redovisar den starkaste tillväxten. För de båda vigselårsgrupper, årgångarna 1940/36 och 1935/31, för vilka jämförelsen i första hand äger relevans, eftersom de representera full femårsperiod, äro jämförelsetalen här resp. 0.76 och 0.73, vilket innebär, att i genomsnitt 3 äktenskap av 4 fått barn under denna period. Denna utveckling ger som slutsiffra för dessa äktenskap under första femårsperioden (tiden före vigseln ej inräknad) ett barn för varje äktenskap i genomsnitt (1.00 och 0.99); de äktenskap, som fått mer än ett barn under perioden, uppväger sålunda dem, som ej fått något. Andra femårsperioden har för de årgångar, som representera hel sådan period (årg. 1935/31), inneburit en tillväxt i barnantalet, som karakteriseras av jämförelsetalet 0.49, d. v. s. i genomsnitt ett barn på vartannat äktenskap. Adderar man för dessa sistnämnda årgångar barnantalet inom resp. perioder (föräktenskapliga tiden, första och andra femårsperioderna) uppgår medelantalet barn till 1.64. Då såsom framgår av tab. K barnantalet inom dessa äktenskap efter utgången av observationstiden 1945 utgör 1.79 uppgår sålunda skillnadstalet, vilket representerar tillväxten i barnantalet inom det tidsintervall, som följer efter en tioårsperiod, till 0.15; observeras bör att för ett betydande antal av dessa äktenskap detta intervall omfattar blott ett eller annat år och maximalt uppgår till fem år. — I fråga om barnlösa äktenskap innehåller tab. K uppgifter, som visar minskningen av dessas antal med stigande varaktighet. Man bör i detta sammanhang hålla i minne, att bland de barnlösa äktenskapen ingå också sådana, där barn har funnits men som blivit barnlösa genom att barnen avlidit.

Ägnar man därefter uppmärksamheten åt jämförelsen med talen för 1935/36, som röra korresponderande, tio år tidigare ingångna äktenskap (1935/21), faller närmast i ögonen, att medelantalet barn för hela perioden (»vid folkräkningstidpunkten») inom de tre första vigselårsgrupperna nära nog sammanfalla, medan för den fjärde gruppen (resp. årgångarna 1925/21 och 1935/31) en så betydande skiljaktighet, som talen 2.01 och 1.79 utmärka, kommer till synes. Bakom överensstämmelsen i förra fallet och förskjutningen i senare fallet dölja sig, när utvecklingen studeras period för period, en del skiljaktigheter, som verkat än utjämnande än förstörande av differenserna. Beträffande de båda första varaktighetsgrupperna, som omsluta resp. årgångarna 1935/31 och 1945/41, kan man iakttaga att de förra årgångarnas större antal föräktenskapliga barn utjämnas av det större antal barn, de senare årgångarna redovisa under första femårsperioden eller rättare del av denna. Av årgångarna 1930/26 och 1940/36 äro de förstnämnda

Tab. K. Tillväxten i barnantalet inom olika delperioder av äktenskapet enligt observationer vid 1935/36 och 1945 års folkräkningar.

Äkten- skapets varaktighet (år)	Observationsår		Barnlösa äktenskap i %		Medelantalet barn per äktenskap										Medelantalet barn per äktenskap med barn	
	1935/36	1945			Före vigseln		Inom 8 mån. efter vigseln	Åter- stoden av 1:sta 5-års- per.	1:sta 5-års perioden		2:dra 5-års perioden		Vid folkräknings- tidpunkten			
	Vigselår		1935/36	1945	1935/35	1945	1945	1945	1935/36	1945	1935/36	1945	1935/36	1945	1935/36	1945
	0—2	1935/34	1945/44	58·8	57·2	0·14	0·11	0·25	0·11	0·31	0·36	—	—	0·45	0·47	1·10
2—5	1933/31	1943/41	30·5	29·9	0·17	0·12	0·26	0·58	0·78	0·84	—	—	0·95	0·96	1·37	1·37
5—10	1930/26	1940/36	20·9	21·0	0·18	0·14	0·24	0·76	1·04	1·00	0·23	0·30	1·45	1·44	1·83	1·83
10—15	1925/21	1935/31	15·0	18·5	0·20	0·16	0·26	0·73	1·21	0·99	0·48	0·49	2·01	1·79	2·37	2·20

Tab. L. Tillväxten i barnantalet inom äktenskapen tillhörande jordbruksbefolkning och övrig befolkning.

Vigselår	Hela antalet äktenskap		Därav barnlösa i %		Medelantalet barn per äktenskap									
					Före vigseln		Inom 8 mån. efter vigseln		1:a 5-årsperioden		2:a 5-årsperioden		Vid folkräknings- tidpunkten	
	Jordbr.- befolkn.	Övrig befolkn.	Jordbr.- befolkn.	Övrig befolkn.	Jordbr.- befolkn.	Övrig befolkn.	Jordbr.- befolkn.	Övrig befolkn.	Jordbr.- befolkn.	Övrig befolkn.	Jordbr.- befolkn.	Övrig befolkn.	Jordbr.- befolkn.	Övrig befolkn.
1945	10 100	44 200	65·4	70·1	0·13	0·11	0·23	0·20	0·24	0·21	—	—	0·37	0·32
1944	10 700	50 000	37·3	48·4	0·16	0·10	0·32	0·29	0·57	0·47	—	—	0·73	0·57
1943	11 100	46 500	27·0	37·3	0·16	0·10	0·30	0·27	0·80	0·66	—	—	0·96	0·76
1942	10 600	48 200	21·4	31·2	0·15	0·11	0·28	0·24	1·01	0·81	—	—	1·16	0·92
1941	10 200	42 000	17·5	26·0	0·18	0·10	0·30	0·23	1·24	0·96	—	—	1·42	1·06
1940	10 600	44 700	16·8	23·9	0·21	0·12	0·27	0·23	1·24	1·01	0·07	0·07	1·52	1·20
1939	11 700	46 000	17·5	21·9	0·21	0·12	0·29	0·23	1·23	0·99	0·25	0·19	1·69	1·30
1938	11 000	42 800	15·8	21·9	0·19	0·12	0·27	0·22	1·20	0·93	0·39	0·31	1·78	1·36
1937	11 100	39 600	15·3	21·6	0·19	0·11	0·30	0·21	1·24	0·88	0·54	0·44	1·97	1·43
1936	10 400	38 000	13·3	22·6	0·21	0·12	0·28	0·23	1·24	0·88	0·62	0·48	2·07	1·48
1935	11 000	35 000	16·0	21·0	0·17	0·13	0·30	0·22	1·26	0·87	0·64	0·48	2·11	1·51
1934	10 600	33 900	13·6	21·1	0·21	0·15	0·31	0·24	1·27	0·89	0·61	0·46	2·23	1·60
1933	9 700	27 400	13·3	18·7	0·22	0·15	0·27	0·26	1·20	0·95	0·61	0·46	2·26	1·71
1932	9 300	26 900	13·2	18·1	0·20	0·15	0·33	0·27	1·25	0·93	0·59	0·43	2·36	1·71
1931	9 100	27 100	13·3	20·2	0·20	0·15	0·31	0·27	1·28	0·89	0·59	0·43	2·45	1·69

överbägsna i fråga om antalet föräktenskapliga barn och barn under första femårsperioden, medan inom andra femårsperioden (del av denna), som i förra fallet avser början av 1930-talet och i senare fallet början av 1940-talet, de sistnämnda årgångarna redovisa en större fruktsamhet (0·30 emot 0·23). Årgångarna 1925/21 och 1935/31 erbjuda den fördelen, att deras jämsidiga utveckling kunnat följas under en längre tidsperiod. Liksom i övriga fall äga årgångarna 1925/21 ett försteg i fråga om de föräktenskapliga barnens antal. Deras övertikt under första femårsperioden, som infaller under 1920-talet emot under 1930-talet för de korresponderande årgångarna, är påfallande stor (1·21 emot 0·99). Under andra femårsperioden, som i förra fallet hänför sig till slutet av 1920-talet och början av 1930-talet samt i senare fallet till slutet av 1930-talet och början av 1940-talet, äger i viss mån en återhämtning rum, som med jämförelsetalen 0·48 resp. 0·49 jämsätter dem i fråga om fruktsamhet under denna period. Beträffande kvarstående barnlösa äktenskap framträder en markerad skiljaktighet mellan årgångarna 1925/21 och 1935/31 med jämförelsetalet 15·0 % för de förra och 18·5 % för de senare äktenskapen.

Mellan de iakttagelser, som här kunnat göras i fråga om förändringarna i familjernas barnantal under senare år, och den nativitetsutveckling, som framgår av siffrorna över antalet levande födda under samma tid (se tab. B), kan parallellismen i utvecklingen spåras. Under 1920-talet fortsatte den tidigare med sporadiska avbrott fortlöpande nedgången av födelsetalet, men under decenniets första hälft översteg likväl årssiffran över antalet födda icke obetydligt 100 000. Bottenläget i nativitetsminskningen nåddes omkring mitten av 1930-talet, varefter en sakta stegring gjorde sig märkbar, ehuru årssiffran icke vid något tillfälle under detta decennium nådde upp till 100 000. Med 1940-talet inleddes en period, som vid jämförelse med närmast föregående tioårsperiod uppvisade starkt ökade födelsetal. Ökningen från 1930-talets mitt torde i sin begynnelse huvudsakligen kunna återföras till den starka nybildning av äktenskap, som den ökade giftermålsfrekvensen medförde. Till den sedermera inträdda starka ökningen av födelsetalet under 1940-talet ha också andra orsaker medverkat. Bidragande till denna utveckling har säkerligen också varit, att, såsom nyss återgivna siffror antyda, de omkring 1930-talets början och mitt ingångna äktenskapen vid jämförelse med tidigare ingångna äktenskap i sin inledande femårsperiod synas ha begränsat barnantalet men efter hand i viss utsträckning återhämtat denna eftersläpning; dylika förskjutningar i barnens födelsetid åstadkomma uppenbarligen fluktuationer i siffran över antalet födda utan att detta behöver innebära någon förändring i fråga om äktenskapens totala fruktsamhet; m. a. o. stegringen av födelsetalet under början av 1940-talet jämfört med vågdalen under mitten av 1930-talet, torde till en del återspegla en konjunkturbetonad reglering av tidpunkterna för barnens födelse och därigenom få dessa förändringar en begränsad räckvidd vid bedömandet av nativitetsutvecklingen.

I diagrammet å följande sida (*fig. 2*) åskådliggöres med användande av

Fig. 2. Tillväxten i barnantal per 100 äkten-
skap under äktenskapets olika perioder.

Åtgångarna 1940/36, 1935/31, 1930/26 och 1925/21

Antal barn
per 100 äkten-
skap

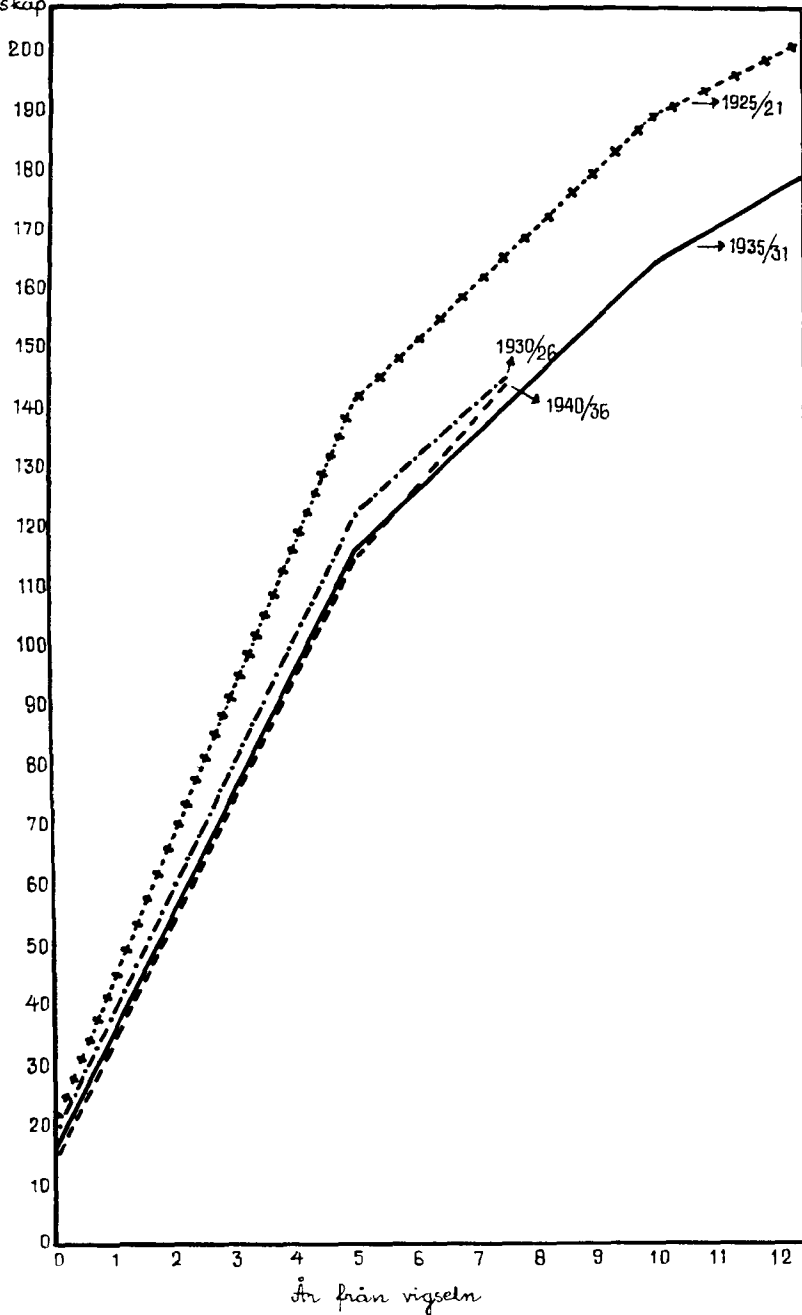

de korresponderande uppgifterna i tab. K för 1935/36 och 1945 års folkräkningar, hur tillväxten i barnantalet förlöper för årgångarna 1940/36, 1935/31, 1930/26 och 1925/21. Diagrammet visar stegringen i barnantalet (vertikalaxeln) efter hand som äktenskapet fortskrider (horisontalaxeln). Ställningen vid äktenskapets ingående med häremot svarande antal föräktenskapliga barn bildar utgångsläge, medan det antal barn, som *uppnåtts* efter 8 månader, vid utgången av första femårsperioden etc., ligga till grund för övriga bestämningar. Barnantalet utgöres av medelantalet barn per 100 äktenskap.

Man lägger märke till att oavsett skiljaktigheterna i utgångsläget en successiv nedgång i fruktsamheten under första femårsperioden är den karakteristiska utvecklingen för årgångarna 1930/1926 och 1935/31; för årgångarna 1940/36 kan, om man bortser från de föräktenskapliga barnen, någon ytterligare nedgång icke iakttagas. För andra femårsperioden gör sig i någon mån en stegrad fruktsamhet märkbar för årgångarna 1935/31, och för årgångarna 1940/36 ger sig en sådan mera påtagligt till känna; den brantare stigningen i detta avseende är ett karakteristiskt drag icke blott i förhållande till årgångarna 1935/31 utan också vid jämförelse med årgångarna 1930/26.

I fråga om årgångarna 1945/41 jämförda med årgångarna 1935/31 ge siffrorna i tab. K en antydning, ehuru ej av mera utslagsgivande natur, om att de förstnämnda äktenskapen i sitt inledande skede (föräktenskapliga tiden frånräknad) kännetecknats av något större fruktsamhet än de sistnämnda äktenskapen, varför här sålunda tillkommer ytterligare en omständighet som jämsides med andra orsaker bidragit till ansvällningen av födelsesiffrorna under början av 1940-talet. Beträffande nativitetsutvecklingen inom 1940-talets äktenskap är likväl observationstiden intill 1945 års folkräkning för kort för att på grundval av denna några säkra slutsatser skola kunna dragas.

De i tab. K meddelade uppgifterna röra befolkningen i dess helhet, och vigselårgångarna äro där sammanförda i fyra större varaktighetsgrupper. I tab. L har en uppdelning av materialet ägt rum på så sätt, att siffror lämnas för två typgrupper inom befolkningen, *jordbruksbefolkning* och *övrig befolkning*, samt för var och en av vigselårgångarna 1945/31. Liksom i tab. K anges siffror även i sådana fall, då vederbörande period icke i sin helhet ingår i observationstiden; jämförbarheten begränsar sig härvid till korresponderande tal för å ena sidan jordbruksbefolkningen och å andra sidan övrig befolkning. Någon jämförelse av det slag, som meddelats i tab. K genom korresponderande uppgifter för årgångarna 1935/21, har däremot icke låtit sig genomföra.

Med de något större växlingar i resultatens, som differentieringen till enstaka årgångar medför, kommer eljest samma utveckling till synes som i tab. K, och den tidigare kommentaren till denna i den del, som rörde utvecklingstendenserna för årgångarna 1945/31, täcker i stort sett även siffrorna i tab. L. Denna sistnämnda tabell tar emellertid främst sikte på att belysa skiljaktigheterna i fruktsamhet mellan å ena sidan jordbruksbefolkningen och å andra sidan den övriga befolkningen.

Man kan konstatera, att en sådan skiljaktighet alltjämt äger bestånd. Praktiskt taget vilken årgång av de i tab. L redovisade, som än utväljes, är det tal, som visar tillväxten i barnantalet under resp. perioder, större för jordbruksbefolkningen än för den övriga befolkningen med såsom slutresultat ett högre barnantal vid observationstidens utgång. För den äldsta årgången (1931), som kan följas under en 15-årsperiod, äro slutsiffrorna resp. 2'45 och 1'69, d. v. s. genomsnittstalet är c:a 45 % högre för jordbruksbefolkningen. Men även inom 1940-talets äktenskap är skiljaktigheten i barnantal mellan de båda befolkningsgrupperna betydande, och man kan, såsom framgår av tab. L, spåra den inom nära nog alla de delperioder av äktenskapet, som hunnit observeras intill folkräkningstidpunkten. En tendens till utjämning är likväl märkbar. Följer man jämförelsetalen för successiva vigelsårgångar i de delar, där jämförbarheten är säkrad (hel period), visar sig i allmänhet en något större och enhetligare ändring från fall till fall inom övrig befolkning än inom jordbruksbefolkningen. Ett exempel i detta avseende utgör siffrorna för första femårsperioden inom äktenskapen 1936/40: för övrig befolkning redovisar årgångarna 1936 och 1937 medelantalet 0'88 och årgång 1940 efter successiv stegring för mellanliggande årgångar 1'01, för jordbruksbefolkningen äro jämförelsetalen resp. 1'24, 1'24, 1'20, 1'23 och 1'24 d. v. s. praktiskt taget oförändrade.

Vad som även är värt att uppmärksamma i detta sammanhang är den betydelse skiljaktigheterna i barnantalet får, om hänsyn toges till de förändringar, som under åren 1931/45 ägt rum i fråga om totala antalet ingångna äktenskap och proportionen mellan dessa inom jordbruksbefolkning och övrig befolkning. År 1931 ingingos 42 908 äktenskap och för åren 1935, 1940 och 1945 äro siffrorna resp. 51 306, 59 166 och 64 280 (tab. B). Tab. L innehåller i detta avseende uppgifter, som anger den numerär de i undersökningen ingående äktenskapen skulle ha uppgått till om undersökningen varit total. De korresponderande uppgifterna från tab. L äro i ordning 36 200, 46 000, 55 300 och 54 300; de äro sålunda genomgående lägre med den största skillnaden för 1945 års äktenskap. Orsakerna till dessa skiljaktigheter äro, att undersökningen endast omfattar samboende makar och vigselåldrar intill 45 år samt vidare, att det ursprungliga äktenskapsbeståndet minskas genom dödsfall och skilsmässor. Den stora skiljaktigheten för folkräkningsårets äktenskap beror till huvudsaklig del på att de ej samboende makarna då äro talrikare, emedan vid tidpunkten för materialets insändande den gemensamma bosättningen och kyrkoskrivningen för en del av de under årets sista skede ingångna äktenskapen ännu ej hunnit ordnas, en företeelse, som tidigare upprepade gånger kunnat iakttagas.

Oavsett förändringarna i fruktsamheten medför det starka tillskott av äktenskap, varom talen här ovan vittna, såsom en naturlig följd att födelsernas absoluta antal växer. Av tab. L framgår emellertid, att tillskottet av äktenskap varit betydligt starkare inom övrig befolkning än inom jordbruksbefolkningen. Av 1931 års 36 200 äktenskap belöpa 9 100 eller 25 % på jord-

bruksbefolkningen. Granskar man i detta avseende 1944 års äktenskap med hänsyn till deras bättre jämförbarhet i anslutning till vad som förut sagts beträffande 1945 års äktenskap, visar sig att av totalantalet 60 700 äktenskap 10 700 eller endast 18 % tillhöra jordbruksbefolkningen. Genom att totala antalet äktenskap också inom jordbruksbefolkningen något ökats ha dessa visserligen bidragit till födelsetalets stegring men mätt i absoluta tal är tillskottet icke jämförbart med det, som härrör från övrig befolkning med den kraftiga nybildningen av äktenskap i förening med, såsom nyss påvisats, förskjutningar i fruktsamheten som bakom liggande orsaker. Genom den numerära överlägsenhet, övrig befolkning efter hand förvärvat, komma uppenbarligen förändringar i civilståndsfördelning och fruktsamhet inom denna befolkning långt mera att påverka födelseernas absoluta antal än liknande förändringar inom jordbruksbefolkningen.

E. Barnens födelsetid och ordningsnummer.

I tab. K och L ha uppgifter lämnats om antalet barn, som erhållits under olika delperioder av äktenskapet, och jämförelsetalen ha därvid utgjorts av det genomsnittliga antalet barn räknat per samtliga äktenskap. *Tab. M* ger en mera ingående belysning av tillväxten i barnantalet ehuru från delvis annan utgångspunkt. Där behandlas tillväxten med hänsyn tagen till den delperiod, under vilken *första, resp. andra, tredje och fjärde barnets födelse* inträffat med såsom observationsmaterial äktenskapen med resp. minst ett, minst två, minst tre och minst fyra barn. Tabellen visar för dels hela befolkningen dels jordbruksbefolkningen, hur många procent de äktenskap, som fått vederbörande barn före vigseln, inom 8 månader etc., utgöra av *samtliga* äktenskap tillhörande de särskilda vigselårgångarna. De här meddelade procenttalen uttrycka samtidigt, såsom lätt inses, det genomsnittliga tillskott i barnantal, räknat per 100 äktenskap, som första, resp. andra etc. barnet representerar inom vederbörande period. Adderar man för varje delperiod och vigselårsgrupp dessa procenttal med tillägg därjämte av eventuellt tillskott genom barn utöver de i tabellredovisningen ingående (= femte barnet och följande), erhåller man det medelantal barn per 100 äktenskap, som i sin helhet belöper på vederbörande delperiod och vigselårsgrupp. Även dessa tal finnas återgivna i tab. M. Såsom en komplettering av den kartläggning av skiljaktigheterna i barnantalet, som de summariska jämförelsetalen i tabellerna K och L ge, äro sammanställningarna i tab. M ägnade att belysa uppkomsten av dessa skiljaktigheter genom att uppdelningen efter barnens ordningsnummer möjliggör ett studium av den successiva utvecklingen.

Man lägger märke till att av de årgångar, som räkna en observationstid av minst 5 år (1930-talets årgångar) c:a 80 % redovisade minst ett barn samt mellan 45 och 55 % minst 2 barn vid observationstidpunkten. Något över en fjärdedel av de äldsta årgångarna (1933/31) hade vid samma tidpunkt nått

Tab. M. Äktenskapens procentuella fördelning efter barnens ordningsnummer och födelse tid.

Vigselsår	Före vigseln		Inom 8 månader efter vigseln		Återstoden av 1:sta 5-årsperioden		1:sta 5-årsperioden		2:dra 5-årsperioden		Efterföljande tidsperiod		Vid folkräknings-tidpunkten	
	Hela befolkn.	Jordbr.-befolkn.	Hela befolkn.	Jordbr.-befolkn.	Hela befolkn.	Jordbr.-befolkn.	Hela befolkn.	Jordbr.-befolkn.	Hela befolkn.	Jordbr.-befolkn.	Hela befolkn.	Jordbr.-befolkn.	Hela befolkn.	Jordbr.-befolkn.
<i>Första barnet.</i>														
1945/1943	9·6	12·2	24·8	26·4	15·7	18·8	40·5	45·2	—	—	—	—	50·1	57·4
1942/1940	10·9	14·7	22·9	26·3	40·2	40·1	63·1	66·4	0·4	0·3	—	—	74·4	81·4
1939/1937	11·5	16·4	21·6	25·3	40·2	38·7	61·8	64·0	6·0	3·4	—	—	79·3	83·8
1936/1934	12·8	16·4	22·7	26·5	36·4	38·6	59·1	65·1	7·8	4·1	0·3	0·1	80·0	85·7
1933/1931	14·7	18·2	25·1	27·3	34·5	36·6	59·6	63·9	6·8	4·0	1·4	0·6	82·5	86·7
<i>Andra barnet.</i>														
1945/1943	1·2	1·7	1·1	1·7	4·6	6·9	5·7	8·6	—	—	—	—	6·9	10·3
1942/1940	1·3	2·4	1·3	1·9	26·1	36·9	27·4	38·8	1·1	1·0	—	—	29·8	42·2
1939/1937	1·2	2·3	1·5	2·9	27·8	38·6	29·3	41·5	15·1	14·3	—	—	45·6	58·1
1936/1934	1·5	2·3	1·8	2·7	26·6	39·8	28·4	42·5	20·3	19·2	1·3	0·9	51·5	64·9
1933/1931	1·3	1·8	2·2	3·1	29·1	40·3	31·3	43·4	16·7	15·8	5·5	5·2	54·8	66·2
<i>Tredje barnet.</i>														
1945/1943	0·3	0·6	0·2	0·2	0·3	0·5	0·5	0·7	—	—	—	—	0·8	1·3
1942/1940	0·2	0·5	0·1	0·4	5·1	8·8	5·2	9·2	0·5	0·5	—	—	5·9	10·2
1939/1937	0·3	0·7	0·1	0·1	6·7	12·7	6·8	12·8	7·7	12·0	—	—	14·8	25·5
1936/1934	0·4	0·6	0·2	0·3	7·1	13·3	7·3	13·6	13·0	19·5	1·3	1·5	22·0	35·2
1933/1931	0·3	0·3	0·1	0·2	7·8	13·6	7·9	13·8	13·1	19·2	5·6	6·2	26·9	39·5
<i>Fjärde barnet.</i>														
1945/1943	0·1	0·1	0·1	0·2	0·0	0·1	0·1	0·3	—	—	—	—	0·2	0·4
1942/1940	0·0	0·2	0·0	0·0	0·8	1·6	0·8	1·6	0·2	0·4	—	—	1·0	2·2
1939/1937	0·1	0·2	0·0	0·1	1·2	2·7	1·2	2·8	2·7	6·2	—	—	4·0	9·2
1936/1934	0·1	0·1	0·0	0·2	1·5	3·3	1·5	3·5	5·9	10·9	0·6	1·1	8·1	15·6
1933/1931	0·0	0·1	0·0	—	1·4	2·9	1·4	2·9	7·0	12·4	4·2	6·7	12·6	22·1
<i>Medelantalet barn per 100 äktenskap.</i>														
1945/1943	11·2	14·8	26·2	28·6	20·7	26·4	46·9	55·0	—	—	—	—	58·1	69·8
1942/1940	12·4	17·8	24·5	28·6	72·3	87·9	96·8	116·5	2·2	2·2	—	—	111·4	136·5
1939/1937	13·3	19·8	23·2	28·5	76·2	93·6	99·4	122·1	32·7	39·2	—	—	145·4	181·1
1936/1934	14·9	19·4	24·7	29·8	71·9	95·9	96·6	125·7	50·8	62·6	4·5	6·1	166·8	213·8
1933/1931	16·4	20·5	27·4	30·6	73·0	93·8	100·4	124·4	47·8	59·7	22·4	31·0	187·0	235·6

fram till minst 3 barn och c:a 13 % till minst 4 barn. Talen för jordbruksbefolkningen äro genomgående högre i detta avseende.

Första barnets födelse inträffar i ungefär lika många fall (35 à 40 %) inom den tidsperiod, vilken tillsammans omfattar föräktenskapliga perioden och 8 månader efter vigseln, som inom den tid, som representerar återstoden av första femårsperioden. Endast en ringa del av äktenskapen (6 à 8 %) redovisar första barnet under 2:a femårsperioden; minimaltalen i detta avseende (3 à 4 %) återfinnas för jordbruksbefolkningen. I fråga om andra barnets födelse dominerar perioden »återstoden av första femårsperioden», men även andra femårsperioden når upp till betydande procentandelar. För barnen med högre ordningsnummer är tyngdpunkten i detta avseende förflyttad till denna sistnämnda period; för de äldsta årgångarna (1933/31) förmår även »efterföljande tidsperiod» göra sig gällande, såsom framgår av att ett förhållandevis stort antal barn med högre ordningsnummer falla inom denna period.

Sista avdelningen i tab. M ger det barnantal, räknat per 100 äktenskap, som under resp. perioder i sin helhet uppnåtts vid observationstidpunkten och som med de jämkningar, vilka bero på att vigselårgångarna icke fullt korrespondera, också finnas meddelade i tab. K och L. Hur dessa barnantal sammansättas av barn med olika ordningsnummer framgår i detalj av talen i tab. M. Såsom ett första exempel kunna årgångarna 1936/34 utväljas. Tabellen anger medelantalet barn per 100 äktenskap för dessa årgångar under återstoden av första femårsperioden till 71·9 och i förbigående kan nämnas, att för närmast korresponderande årgångar i tab. K (1935/31) är jämförelsetalet 0·73, d. v. s. i stort sett detsamma om hänsyn toges till att där medelantalet är räknat per äktenskap. Talet 71·9 sammansättes såsom framgår av tab. M av jämförelsetalen 36·4 för »första-barnet», 26·6 för »andra-barnet», 7·1 för »tredje-barnet», 1·5 för »fjärde-barnet» och 0·3 för barn med högre ordningsnummer. Detta innebär m. a. o. att omkring hälften av de under perioden födda barnen äro första barn, en dryg tredjedel andra barn, medan den återstående delen utgöres av barn med högre ordningsnummer. För årgångarna 1939/37, vilka liksom nyssnämnda årgångar innesluta hel första femårsperiod vid folkräkningstidpunkten är slutsiffran för motsvarande delperiod 76·2, d. v. s. ett något högre fruktsamhetstal kan iakttagas; motsvarande jämförelsetal för resp. barngrupper äro i ordning 40·2, 27·8, 6·7, 1·2 och 0·3. Den ifrågavarande höjningen orsakas sålunda av att inom de sistnämnda årgångarna i främsta rummet antalet »första-barn» men i någon mån också antalet »andra-barn» ökat vid jämförelse med de förstnämnda årgångarna.

Jordbruksbefolkningens särställning ger sig i olika avseenden till känna i tabellens siffror, men även andra karakteristiska skiljaktigheter kunna iakttagas. Man observerar bl. a., att beträffande första femårsperioden årgångarna 1942/40 med jämförelsetalen 63·1 för hela befolkningen och 66·4 för jordbruksbefolkningen förete de högsta procentandelarna bland förstabarnsäktenskapen, oaktat dessa årgångar endast kunnat observeras under någon del av

Fig. 3. Antalet barn per 100 äkten-
slutet av olika perioder av ökte

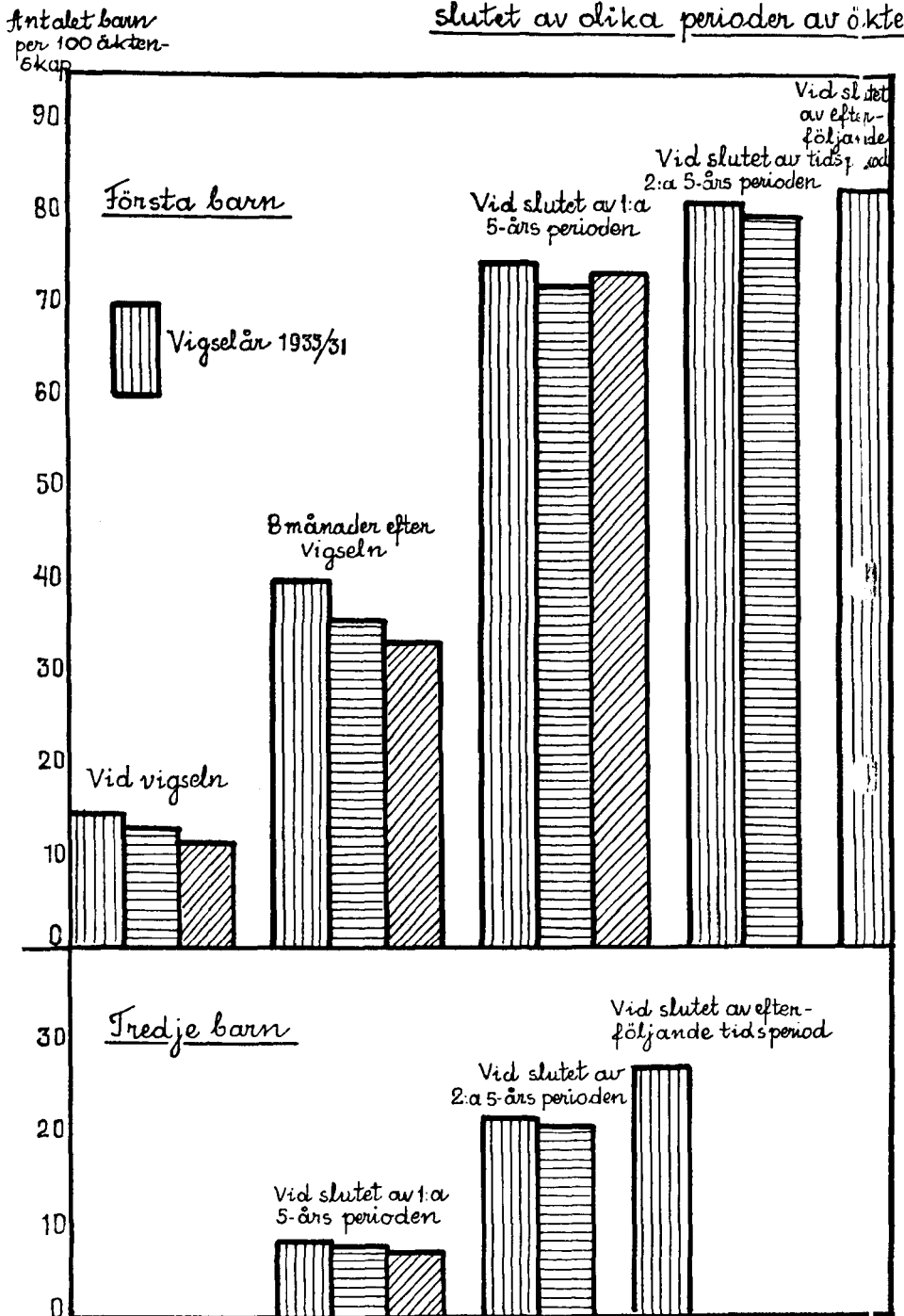

1) efter barnens ordningsnummer vid
naskapet inom årgångarna 1939/31

Andra barn



Vigselår 1936/34

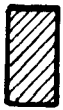

Vigselår 1939/37

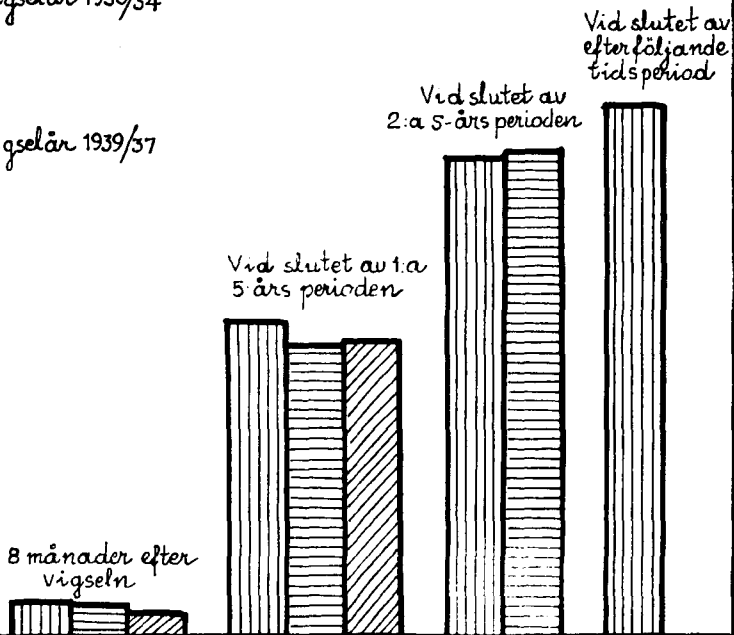

Övriga barn

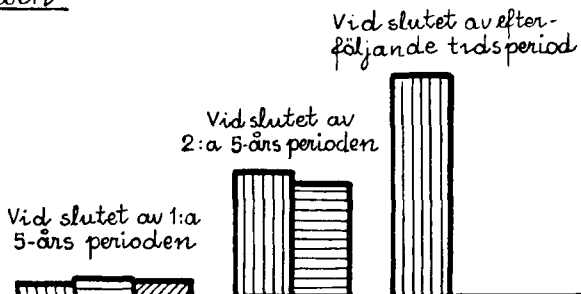

perioden; talen för årgångarna 1945/43 kunna ej utnyttjas för en liknande jämförelse, eftersom observationstiden utgör en mycket liten del av femårsperioden. Anmärkningsvärda äro vidare de höga procentandelar, som beträffande andra femårsperioden komma till synes särskilt för andrabarns-äktenskapen tillhörande årgångarna 1936/34 (resp. 20·3 och 19·2). Andra femårsperioden för dessa äktenskap inföll i huvudsak under första hälften av 1940-talet, och talen kunna vara ett uttryck för den konjunkturbetonade reglering av tidpunkterna för barnens födelse, varom i annat sammanhang meddelade tal gävo en antydning.

På grundval av tab. M återges i *fig. 3* den tillväxt i barnantalet, som första, andra etc. barnet representerar under äktenskapets delperioder, varvid framställningen avser det barnantal, som *uppnåtts* vid slutet av vederbörande perioder. Redovisningen gäller befolkningen i dess helhet och rör årgångarna 1939/31 med den inskränkningen att årgångar, för vilka perioden icke kunnat observeras i hela dess längd, undantagits i förekommande fall. Jämförelsen begränsar sig sålunda till 1930-talets årgångar inbördes; en jämförelse i detta avseende med motsvarande årgångar under 1920-talet låter sig icke göra.

Beträffande första barnet lägger man märke till att skiljaktigheterna i frekvensen under äktenskapets tidigare skede mellan å ena sidan årgångarna 1933/31 och å andra sidan årgångarna 1936/34 och 1939/37 efter hand som äktenskapet fortskridit alltmera utjämnats. Mest framträdande i fråga om andra barnet är den återhämtning, som under ett senare skede av äktenskapet ägt rum för årgångarna 1936/34, om jämförelse i detta avseende göres med årgångarna 1933/31.

De här ovan gjorda undersökningarna rörande fruktsamhetens storlek under olika delperioder av äktenskapet gälla dels befolkningen i dess helhet, dels den typgrupp inom denna, som omfattar jordbruksbefolkningen. I det följande studeras fruktsamheten från likartade utgångspunkter dels i *dess regionala variationer*, dels i *dess variationer efter familjernas inkomstförhållanden*. Vid studiet av de regionala variationerna har den gängse riksområdesindelningen kommit till användning. Denna inbegriper vanligen också en uppdelning på landsbygds-, resp. stadsbefolkning. I anslutning härtill innehålla tabellerna uppgifter om dels riksområdesbefolkningen i dess helhet, dels den befolkning tillhörande denna, som är bosatt å landsbygden, varigenom regionala motsättningar, som bero på olikartad proportion mellan landsbygds- och stadsbefolkning också kunna uppskattas. Observeras bör, att landsbygdsbefolkningen har ett vidare omfång än jordbruksbefolkningen och även inbegriper den befolkning å administrativa landsbygden, som idkar stadsnäringar.

Inkomstuppgiften hänför sig till den sammanräknade nettointkomst, som legat till grund för beskattningen. Mannens och hustruns inkomst har i förekommande fall lagts tillsammans, varigenom uppgifterna ange äktenskapets ekonomiska standard med familjeinkomsten såsom måttstock. Vidare må erinras om, att inkomstuppgifterna avse år 1945, d. v. s. ställningen vid

observationstidpunkten men ingenting utsäga om den ekonomiska standarden under det tidigare skedet av äktenskapet. Ifrågavarande förhållande ger uppenbarligen en begränsad räckvidd åt analysen i detta sammanhang.

Det siffermaterial, som åskådliggör de regionala växlingarna och växlingarna efter inkomst, återges i *tab. N, O* och *P*. Med hänsyn till den ökade uppdelning av materialet, som nödvändiggjorts av de nya kombinationerna, ha undersökningarna begränsats till 1930-talets vigselårgångar, sammanförda till två grupper (1939/37 och 1936/31). Ur observationssynpunkt ha dessa årgångar företrädde framför de under 1940-talet ingångna äktenskapen, som endast till en mycket ringa del av sin fruktsamhetsperiod kunnat observeras vid folkräkningstidpunkten. Tabellerna anknyta till form och innehåll till den i *tab. M* använda uppställningen. *Tab. N* är en översiktstabell, som utan uppdelning efter barnens ordningsnummer, för vederbörande riksområden och inkomstklasser anger medelantalet barn per 100 äktenskap tillhörande resp. vigselårgångar. I *tab. O* och *P* kompletteras redovisningen med en uppdelning efter barnens ordningsnummer, varvid siffror likväl meddelas endast beträffande de två kvantitativt mera betydande grupperna, nämligen barnen med ordningsnummer 1 och 2. Siffrorna ange hur många procent de äktenskap, som fått vederbörande barn före vigseln, inom 8 månader etc. utgöra av samtliga äktenskap tillhörande resp. vigselårgångar men visa samtidigt det medelantal barn, räknat per 100 äktenskap, som första, resp. andra barnet representerar inom vederbörande delperiod. Vid kombinationer mellan barnens ordningsnummer och födelsetider inta flerbörderna (tvillingfödslar etc.) en särställning, eftersom barn med olika ordningsnummer därvid automatiskt tillföras samma delperiod. Då flerbörderna utgöra endast något över en procent av samtliga nedkomster, är deras inverkan i detta sammanhang likväl obetydlig.

Uppmärksammar man först de regionala variationerna, sådana dessa framträda genom summasiffrorna »vid folkräkningstidpunkten» i *tab. N*, lägger man märke till att påtagliga skiljaktigheter råda i fråga om familjernas barnantal i olika delar av landet. Vigselårgångarna 1939/37 redovisa för hela observationsperioden för Stockholms stad 121 barn per 100 äktenskap, medan motsvarande tal för Övre Norrland är 181. Korresponderande tal för årgångarna 1936/31, inom vilka intill folkräkningstidpunkten minst 10 år av äktenskapstiden förflutit, äro 133 och 239. Mellan dessa ytterligheter gruppera sig övriga riksområden med förhållandevis låga tal för Mälardalen och Väst kust- och Vänerlänen samt högre tal för Östra Götaland, Skåne, Halland och Blekinge samt Dalarna och Nedre Norrland. Det har i det föregående påvisats att jordbruksbefolkningen redovisar högre barnantal än den övriga befolkningen. Talen för de olika riksområdena påverkas i viss utsträckning av den proportion, med vilken stads- och landsbygdsbefolkning ingå i dessa och den skiftande struktur, som till följd härav i olika avseenden kännetecknar äktenskapen i det ena och det andra riksområdet. Stockholms stad med sin utpräglade stadsbefolkning intar i detta avseende

Tab. N. Medelantalet barn per 100 äktenskap inom olika delperioder av äktenskapet efter riksområden och inkomstklasser, vigselårgångarna 1939/37 och 1936/31.

Riksområden Familjeinkomst	Före vigseln		Inom 8 månader efter vigseln		Återstoden av 1:sta 5-årsperioden		1:sta 5-årsperioden		2:dra 5-årsperioden		Efterföljande tidsperiod		Vid folkräknings- tidpunkten	
	Hela befolkn.	Landsb.- befolkn.	Hela befolkn.	Landsb.- befolkn.	Hela befolkn.	Landsb.- befolkn.	Hela befolkn.	Landsb.- befolkn.	Hela befolkn.	Landsb.- befolkn.	Hela befolkn.	Landsb.- befolkn.	Hela befolkn.	Landsb.- befolkn.
Riksområden.														
<i>1939/37.</i>														
Stockholms stad	9·8	—	15·2	—	66·3	—	81·5	—	29·9	—	—	—	121·2	—
Mälardalen	12·6	13·6	20·9	23·4	73·3	76·2	94·2	99·6	31·6	33·3	—	—	138·4	146·5
Östra Götaland	11·8	11·7	24·4	26·6	80·7	84·7	105·1	111·3	34·9	35·3	—	—	151·8	158·3
Skåne, Halland o. Blekinge	11·9	14·9	24·5	27·5	80·0	90·6	104·5	118·1	34·6	38·8	—	—	151·0	171·8
Väst kust- o. Vänerlän	10·4	12·2	24·8	26·5	72·6	80·6	97·4	107·1	30·3	33·0	—	—	138·1	152·3
Dalarna o. Nedre Norrland	23·4	27·7	26·5	27·2	73·5	75·6	100·0	102·8	31·1	32·4	—	—	154·5	162·9
Övre Norrland	15·3	16·7	26·0	25·3	99·3	102·7	125·3	128·0	40·8	40·4	—	—	181·4	185·1
<i>1936/31.</i>														
Stockholms stad	11·2	—	16·1	—	56·1	—	72·2	—	41·3	—	8·6	—	133·3	—
Mälardalen	15·6	16·6	23·6	26·3	66·2	70·7	89·8	97·0	45·7	47·7	11·9	12·7	163·0	174·0
Östra Götaland	12·9	12·7	27·5	28·8	77·7	83·7	105·2	112·5	52·8	56·0	11·7	12·7	182·6	193·9
Skåne, Halland o. Blekinge	16·0	19·0	26·7	31·3	77·1	87·4	103·8	118·7	51·2	56·8	12·3	14·1	183·8	208·6
Väst kust- o. Vänerlän	13·2	14·6	27·4	30·4	72·6	83·1	100·0	113·5	48·3	52·4	12·3	14·4	173·8	194·9
Dalarna o. Nedre Norrland	25·3	27·5	28·1	30·0	66·5	69·7	94·6	99·7	44·9	46·6	12·3	13·7	177·1	187·5
Övre Norrland	13·6	14·1	31·8	33·6	100·4	104·5	132·2	138·1	72·2	76·8	20·8	22·5	238·8	251·5
Familjeinkomst.														
<i>1939/37.</i>														
Högst 1 990 kr.	19·6	23·1	27·9	27·8	82·5	87·3	110·4	115·1	33·7	34·5	—	—	163·7	172·7
2 000—3 990 »	17·9	19·6	28·1	28·4	77·6	81·9	105·7	110·3	35·3	36·2	—	—	158·9	166·1
4 000—5 990 »	12·9	14·3	25·4	27·1	74·6	82·2	100·0	109·3	31·4	33·5	—	—	144·3	157·1
6 000—9 990 »	8·7	7·2	16·7	18·2	68·1	81·6	84·8	99·8	27·5	31·8	—	—	121·0	138·8
10 000—w »	5·6	8·8	10·0	10·9	93·9	105·9	103·9	116·8	40·5	45·0	—	—	150·0	170·6
<i>1936/31.</i>														
Högst 1 990 kr.	20·0	20·8	25·8	26·3	71·3	74·8	97·1	101·1	45·4	47·5	15·4	16·5	177·9	185·9
2 000—3 990 »	19·8	20·7	31·2	32·5	75·7	80·7	106·9	113·2	53·6	56·4	14·1	15·0	194·4	205·3
4 000—5 990 »	16·7	18·2	28·1	31·4	69·7	79·1	97·8	110·5	47·6	51·1	11·6	12·9	173·7	192·7
6 000—9 990 »	11·5	9·8	21·9	25·1	65·1	85·1	87·0	110·2	43·5	56·2	10·2	14·2	152·2	190·4
10 000—w »	4·8	4·3	11·1	13·7	88·8	103·0	99·9	116·7	59·0	66·2	12·4	16·5	176·1	203·7

Tab. O. Äktenskapens procentuella fördelning efter barnens ordningsnummer och födelsetid, vigselårgångarna 1939/37 och 1936/31, riksområdesvis.

Riksområden	Före vigseln		Inom 8 månader efter vigseln		Återstoden av 1:sta 5-årsperioden		1:sta 5-årsperioden		2:dra 5-årsperioden		Efterföljande tidsperiod		Vid folkräknings-tidpunkten	
	Hela befolkn.	Landsb.-befolkn.	Hela befolkn.	Landsb.-befolkn.	Hela befolkn.	Landsb.-befolkn.	Hela befolkn.	Landsb.-befolkn.	Hela befolkn.	Landsb.-befolkn.	Hela befolkn.	Landsb.-befolkn.	Hela befolkn.	Landsb.-befolkn.
Första barnet.														
<i>1939/37.</i>														
Stockholms stad	8·9	—	14·3	—	40·7	—	55·0	—	8·4	—	—	—	72·3	—
Mälardalen	11·5	12·5	19·4	21·3	41·4	40·6	60·8	61·9	5·6	5·1	—	—	77·9	79·5
Östra Götaland	10·4	10·7	22·6	24·3	42·6	41·9	65·2	66·2	5·7	4·7	—	—	81·3	81·6
Skåne, Halland o. Blekinge	10·7	13·2	23·0	25·7	42·1	41·4	65·1	67·1	6·6	4·8	—	—	82·4	85·1
Väst kust- o. Vänerlänen	9·3	10·9	23·2	24·4	39·1	39·6	62·3	64·0	6·3	5·1	—	—	77·9	80·0
Dalarna o. Nedre Norrland	19·4	22·5	24·2	24·5	32·8	31·6	57·0	56·1	4·6	4·2	—	—	81·0	82·8
Övre Norrland	11·5	12·7	23·9	22·8	45·5	46·1	69·4	68·9	4·0	3·7	—	—	84·9	85·3
<i>1936/31.</i>														
Stockholms stad	9·9	—	15·4	—	34·3	—	49·7	—	10·5	—	1·1	—	71·2	—
Mälardalen	14·1	15·1	21·7	23·9	35·3	34·5	57·0	58·4	8·6	7·9	0·9	0·9	80·6	82·3
Östra Götaland	11·7	11·6	25·2	26·4	37·9	39·2	63·1	65·6	6·9	6·5	0·5	0·3	82·2	84·0
Skåne, Halland o. Blekinge	14·1	16·8	24·4	28·1	36·8	35·8	61·2	63·9	6·8	4·7	1·0	0·6	83·1	86·0
Väst kust- o. Vänerlänen	12·0	13·2	25·4	27·9	35·8	36·8	61·2	64·7	7·5	5·9	0·6	0·8	81·3	84·6
Dalarna o. Nedre Norrland	21·0	22·8	24·7	26·3	30·4	29·1	55·1	55·4	5·7	5·0	0·6	0·6	82·4	83·8
Övre Norrland	11·1	11·4	29·5	31·0	40·3	40·2	69·8	71·2	5·2	4·9	0·6	0·4	86·7	87·9
Andra barnet.														
<i>1939/37.</i>														
Stockholms stad	0·7	—	0·8	—	21·2	—	22·0	—	13·9	—	—	—	36·6	—
Mälardalen	1·0	1·0	1·4	2·0	24·8	26·9	26·2	28·9	15·9	16·3	—	—	43·1	46·2
Östra Götaland	1·0	0·9	1·6	2·1	29·8	32·4	31·4	34·5	16·6	15·9	—	—	49·0	51·3
Skåne, Halland o. Blekinge	0·9	1·2	1·3	1·7	29·6	37·2	30·9	38·9	15·7	16·7	—	—	47·5	56·8
Väst kust- o. Vänerlänen	1·0	1·2	1·5	2·1	26·2	30·7	27·7	32·8	13·8	13·9	—	—	42·5	47·9
Dalarna o. Nedre Norrland	2·6	3·3	2·0	2·3	30·7	32·6	32·7	34·9	13·6	13·7	—	—	48·9	51·9
Övre Norrland	2·7	2·8	1·8	2·1	37·7	38·8	39·5	40·9	17·0	16·1	—	—	59·2	59·8
<i>1936/31.</i>														
Stockholms stad	1·1	—	0·7	—	17·6	—	18·3	—	18·2	—	2·8	—	40·4	—
Mälardalen	1·3	1·4	1·7	2·2	23·8	27·1	25·5	29·3	18·3	18·1	3·8	3·9	48·9	52·7
Östra Götaland	0·8	0·7	2·2	2·2	29·9	32·6	32·1	34·8	19·8	20·2	3·0	2·9	55·7	58·6
Skåne, Halland o. Blekinge	1·6	2·1	2·0	2·7	29·7	36·2	31·7	38·9	18·4	16·8	3·2	2·8	54·9	60·6
Väst kust- o. Vänerlänen	1·0	1·1	1·8	2·3	28·9	35·5	30·7	37·8	19·2	18·0	3·0	2·6	53·9	59·5
Dalarna o. Nedre Norrland	3·1	3·4	3·2	3·4	26·4	29·2	29·6	32·6	17·8	17·6	3·1	3·2	53·6	56·8
Övre Norrland	1·8	2·0	2·0	2·2	41·5	43·3	43·5	45·5	18·8	19·0	2·8	2·8	66·9	69·3

Tab. P. Äktenskapens procentuella fördelning efter barnens ordningsnummer och födelsetid inom olika inkomstklasser, vigselårgångarna 1939/37 och 1936/31.

Familjeinkomst	Före vigseln		Inom 8 månader efter vigseln		Återstoden av 1:sta 5-årsperioden		1:sta 5-årsperioden		2:dra 5-årsperioden		Efterföljande tidsperiod		Vid folkräknings-tidpunkten	
	Hela befolkn.	Landsb.-befolkn.	Hela befolkn.	Landsb.-befolkn.	Hela befolkn.	Landsb.-befolkn.	Hela befolkn.	Landsb.-befolkn.	Hela befolkn.	Landsb.-befolkn.	Hela befolkn.	Landsb.-befolkn.	Hela befolkn.	Landsb.-befolkn.
Första barnet.														
<i>1939/37.</i>														
Högst 1 990 kr.	15·0	17·3	25·4	24·5	34·4	34·7	59·8	59·2	4·0	3·8	—	—	78·8	80·3
2 000—3 990 »	15·9	17·2	25·8	25·8	35·7	36·1	61·5	61·9	5·0	4·2	—	—	82·4	83·3
4 000—5 990 »	11·4	12·5	23·8	25·0	39·5	40·1	63·3	65·1	6·9	5·7	—	—	81·6	83·3
6 000—9 990 »	7·7	6·2	15·9	17·3	43·2	48·0	59·1	65·3	6·3	4·1	—	—	73·1	75·6
10 000—ω »	4·4	6·3	9·3	9·2	55·9	60·1	65·2	69·3	5·9	5·1	—	—	75·5	80·7
<i>1936/31.</i>														
Högst 1 990 kr.	16·6	17·4	22·7	23·4	30·3	30·4	53·0	53·8	3·7	3·1	0·5	0·3	73·8	74·6
2 000—3 990 »	17·2	17·9	28·0	29·0	31·4	32·4	59·4	61·4	6·3	5·7	0·8	0·6	83·7	85·6
4 000—5 990 »	15·0	16·1	25·9	28·7	33·4	34·4	59·3	63·1	7·8	6·3	0·9	0·7	83·0	86·2
6 000—9 990 »	10·0	8·7	20·4	23·5	37·7	43·5	58·1	67·0	8·9	7·5	0·9	0·5	77·9	83·7
10 000—ω »	4·3	4·1	10·8	13·3	54·6	59·2	65·4	72·5	8·1	6·3	0·3	0·2	78·1	83·1
Andra barnet.														
<i>1939/37.</i>														
Högst 1 990 kr.	2·6	3·3	2·3	2·9	32·2	34·0	34·5	36·9	13·0	11·8	—	—	50·1	52·0
2 000—3 990 »	1·7	2·0	2·1	2·3	30·7	33·2	32·8	35·5	15·5	15·3	—	—	50·0	52·8
4 000—5 990 »	1·1	1·3	1·5	1·9	27·1	32·2	28·6	34·1	14·9	15·2	—	—	44·6	50·6
6 000—9 990 »	0·8	0·9	0·7	0·9	21·6	27·9	22·3	28·8	14·0	16·9	—	—	37·1	46·6
10 000—ω »	0·7	1·3	0·6	1·7	32·7	38·2	33·3	39·9	18·6	19·3	—	—	52·6	60·5
<i>1936/31.</i>														
Högst 1 990 kr.	2·8	2·7	2·7	2·7	28·1	30·2	30·8	32·9	14·5	14·4	2·2	2·3	50·3	52·3
2 000—3 990 »	2·0	2·1	2·8	3·1	31·6	34·1	34·4	37·2	17·8	18·0	2·8	2·7	57·0	60·0
4 000—5 990 »	1·4	1·7	1·9	2·5	27·3	32·6	29·2	35·1	18·0	17·2	3·6	3·5	52·2	57·5
6 000—9 990 »	1·0	0·7	1·4	1·6	22·0	32·4	23·4	34·0	19·4	21·6	3·3	3·8	47·1	60·1
10 000—ω »	0·4	0·2	0·3	0·4	29·5	35·8	29·8	36·2	24·8	25·4	2·8	3·3	57·8	65·1

en särställning. Men även om man begränsar jämförelsen till riksområdenas landsbygdsbefolkning, komma, såsom framgår av tab. N, karakteristiska regionala olikheter till synes; motsatsförhållandet mellan exempelvis Mälarlänerna och Övre Norrland får därvid sitt siffermässiga uttryck i jämförelsetalen 147 och 185, resp. 174 och 252.

Här påvisade skiljaktigheter, som betingas av såväl olikheter i äktenskapens struktur som av regionala faktorer, har sedan lång tid tillbaka kunnat iakttagas i samband med tidigare företagna undersökningar. En tendens till utjämning av skiljaktigheterna har likväl under senare tid gjort sig märkbar.

Men tab. N innehåller också uppgifter, som visa de regionala variationerna i fråga om barnens födelsetid. Man lägger märke till den särställning, som Dalarna och Nedre Norrland intar i fråga om de föräktenskapliga barnens antal. Jämförelsetalen, 23·4 och 25·3, äro väsentligt högre än för övriga riksområden. Det större antalet beror icke på att jämförelsetalet för den observerade äktenskapsperioden i dess helhet är anmärkningsvärt högt för Dalarna och Nedre Norrland. För årgångarna 1936/31, som kunnat observeras under förhållandevis lång tid av äktenskapsperioden, är exempelvis medelantalet barn per 100 äktenskap, för Dalarna och Nedre Norrland 177·1 men för Övre Norrland 238·8, medan siffran för de föräktenskapliga barnen för det förra området är 25·3 men för det senare området 13·6. Liksom i fråga om den totala fruktsamheten redovisar Övre Norrland med nyss nämnt undantag de högsta jämförelsetalen även för delperioderna.

På tab. N grundar sig den grafiska beskrivning, som meddelas i *fig. 4* rörande fruktsamheten inom de olika riksområdena och som för årgångarna 1936/31 anger det medelantal barn per 100 äktenskap, som *uppnåtts* vid slutet av vederbörande perioder. Det utpräglade motsatsförhållandet mellan Övre Norrland och Stockholms stad framträder tydligt och likaså särställningen för Dalarna och Nedre Norrland i fråga om födelsefrekvensens storlek under det inledande skedet av observationsperioden. Ett annat framträdande drag är den nära överensstämmelse, som råder mellan Skåne, Halland och Blekinge samt Östra Götaland i fråga om födelsefrekvensen under äktenskapets olika delperioder.

De regionala variationerna i fråga om första och andra barnets födelse-tider kunna studeras i tab. O. Såsom förut omnämnts ange talen i denna tabell, huru många procent de äktenskap, som fått första, resp. andra barnet före vigseln, inom 8 månader etc. utgöra av *samtliga* äktenskap (inkl. barnlösa) tillhörande de särskilda vigselårgångarna men samtidigt också det medelantal barn per 100 äktenskap, som första, resp. andra barnet representerar under vederbörande delperioder. Komplementtalen till summatalen i tabellens båda sista kolumner (100 minskat med talet) uttrycka, de som hänföra sig till rubriken »första barnet», procentandelen barnlösa äktenskap vid observationstidpunkten, och de som hänföra sig till rubriken »andra barnet», procentandelen äktenskap, som vid samma tidpunkt voro barnlösa eller hade endast ett barn.

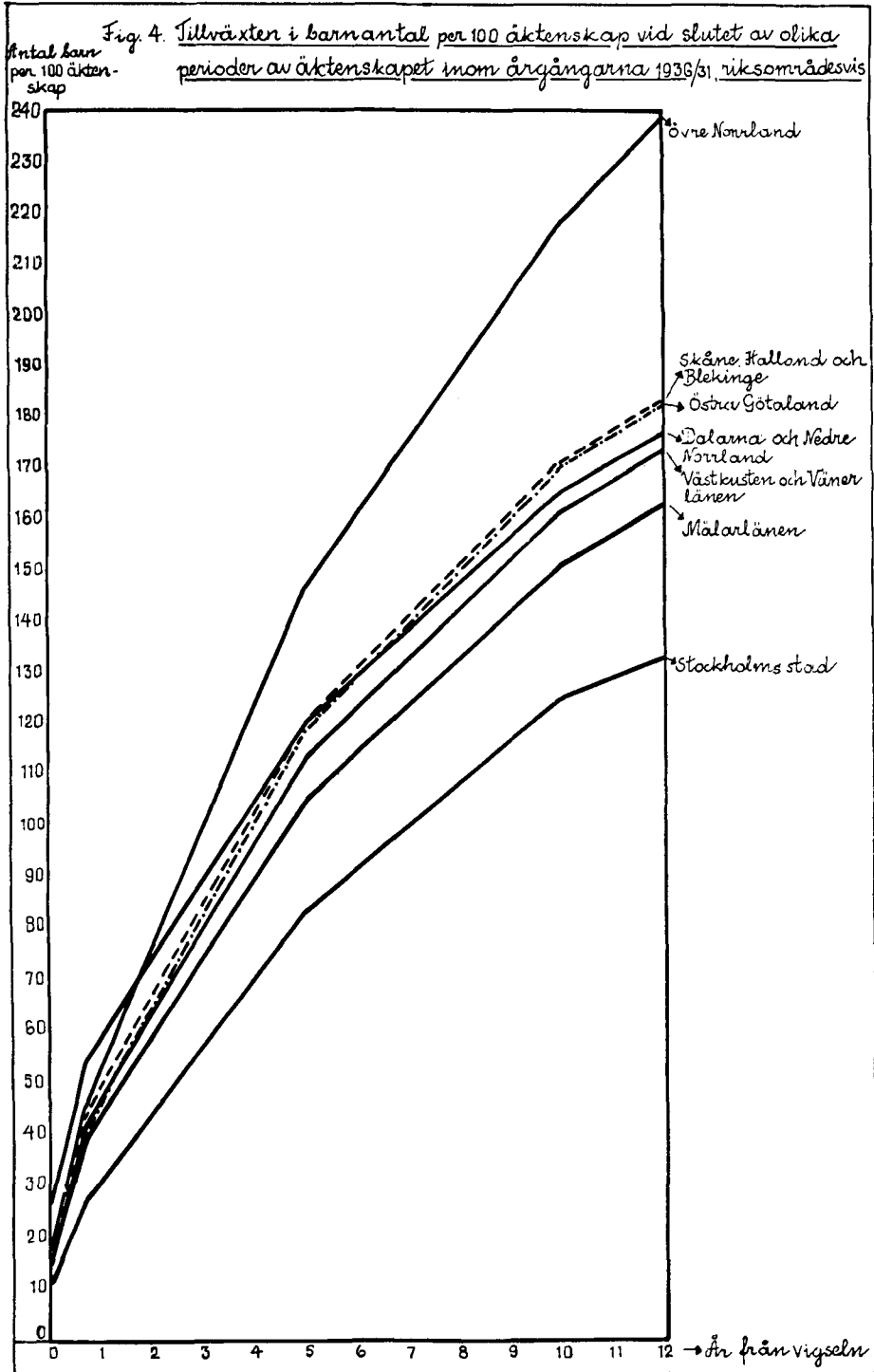

De regionala variationerna framträda icke så utpräglade, när jämförelsen begränsas till något visst barn i ordningen och icke avser det samlade barnantalet. Av talen för »första barnet» kan utläsas, att beträffande årgångarna 1939/37 de största skiljaktigheterna röra Stockholms stad och Övre Norrland, av vilka det förra området redovisar 72·3 % och det senare området 84·9 % äktenskap med minst ett barn; komplementtalen 27·7 och 15·1 ange de barnlösa äktenskapens procentuella antal vid observationstidpunkten. Motsvarande tal rörande äktenskap med minst ett barn för årgångarna 1936/31 skilja sig icke i någon högre grad från talen för 1939/37, vilket får sin förklaring av att första barnets födelsetid som regel inträffar före ingången av andra femårsperioden. Med ett undantag (Stockholms stad) är procentandelen äktenskap med minst ett barn något större för 1936/31 än för 1939/37. Bidragande härtill är förutom ett högre antal föräktenskapliga barn den längre observationsperioden för de förra äktenskapen, vilket i tabellen återspeglas av högre jämförelsetal för den del av äktenskapstiden, som faller efter första femårsperioden. Avvikelsen för Stockholms stad torde få sättas i samband med en ökning av fruktsamheten; ett belägg härför är bl. a., att för 1936/31 första barnet i genomsnitt representerar 49·7 barn per 100 äktenskap under 1:a femårsperioden, medan motsvarande tal för 1939/37 är 55·0. Över huvud taget är även för övriga riksområden fruktsamhetstalet för första femårsperioden i allmänhet något högre för de sistnämnda årgångarna än för de förstnämnda, men man bör därvid observera, att motsatta förhållandet råder i fråga om de föräktenskapliga barnen. Jämförelsetalen för andra barnet ge i stort sett uttryck åt samma regionala variationer, som kunnat iakttagas för första barnet.

Ägnar man därefter uppmärksamheten åt de talserier, som i tabellerna N och P belysa sambandet mellan barnens antal och födelsetid samt föräldrarnas inkomst, visar sig åtminstone till en del ett sådant samband kunna spåras. Resultaten för årgångarna 1936/31 och 1939/37 äro såtillvida samstämmiga, som inkomstklasserna i mellanläge (6 000—9 990 kr) redovisa de lägsta fruktsamhetstalen, resp. 152·2 och 121·0 barn per 100 äktenskap för observationsperioden i dess helhet (tab. N). De högsta återfinnas för inkomstklasserna under 4 000 kr, medan gruppen 10 000 kr och mera intar en mellanställning. Liknande iakttagelser ha gjorts vid tidigare undersökningar. Orsaksammanhanget i detta fall ägnas en mera ingående analys i den fortsatta textframställningen (sid. 66*).

För den del av observationsperioden, som omfattar tiden före vigseln, kommer en enhetlig tendens till synes och innebär, att de föräktenskapliga barnens antal är lägre ju högre inkomsten är. För 1936/31 äro gränstalen resp. 20·0 och 4·8 samt för 1939/37 19·6 och 5·6. Även för perioden »8 månader efter vigseln» gör sig i stort sett samma tendens gällande. Mest framträdande för utvecklingen under »återstoden av första femårsperioden» är, att jämförelsetalen där äro störst för de högsta inkomstklasserna, varigenom i viss utsträckning en utjämning av barnantalet för de olika inkomst-

klasserna kommer till stånd. Även andra femårsperioden kännetecknas av förhållandevis höga tal för de högsta inkomsttagarna.

Fig. 5 ger en bild av de talserier, som finnas meddelade i tab. N, och anger för årgångarna 1936/31 det antal barn, som inom resp. inkomstklasser *uppnåtts* vid slutet av vederbörande perioder. Man lägger märke till, att vid observationstidens utgång tre inkomstgrupper, nämligen den lägsta (högst 1 990 kr), mellangruppen (4 000—5 990 kr) och högsta gruppen (10 000 kr och mera) ligga väl samlade med barnantal, som endast obetydligt avvika från varandra; de båda återstående grupperna, den näst lägsta (2 000—3 990 kr) och den näst högsta (6 000—9 990 kr), representera en avvikande typ, den förra genom att det slutliga barnantalet är förhållandevis högt och den senare gruppen genom den motsatta ytterligheten, d. v. s. ett barnantal, som är avgjort lägre än för någon annan inkomstklass. Särställningen för de högre inkomstklasserna i fråga om födelsefrekvensen under observations-tidens tidigare skede är likaså ett framträdande drag.

Tab. P visar tidpunkterna för första, resp. andra barnets födelse i familjer med olika ekonomisk ställning. Av äktenskapen tillhörande de lägsta inkomstklasserna (under 4 000 kr) inom årgångarna 1936/31 redovisa 40 à 45 % *första* barnet inom den period, som omfattar den föräktenskapliga tiden och 8 månader efter vigseln; motsvarande tal för de högsta inkomstklasserna tillhörande samma årgångar är 15 %. För årgångarna 1939/37 äro de korresponderande talen resp. 40 à 42 och 14 %. Bland årgångarna 1936/31 fingo 30 à 31 % av äktenskapen med lägre ekonomisk standard första barnet under återstoden av första femårsperioden, varigenom tillsammans 70 à 75 % inom denna kategori redovisa första barnet före andra femårsperiodens ingång; sistnämnda siffra är något högre för årgångarna 1939/37 eller 75 à 77 %. Jämför man dessa tal med motsvarande tal för de högsta inkomstklasserna, visar sig, såsom tidigare omnämnts, återstoden av första femårsperioden i viss utsträckning utjämna skiljaktigheterna mellan inkomstklasserna i fråga om barnantalet under observationsperiodens tidigare skeden. Av äktenskapen med en inkomst av 10 000 kr eller mera redovisa nämligen, bland 1936/31 års äktenskap, 54,6 % och bland 1939/37 års äktenskap, 55,9 % första barnet under återstoden av första femårsperioden, vilket innebär, att bland dessa äktenskap i båda fallen 70 % erhållit första barnet före andra femårsperiodens ingång. De äktenskap, där barnet kommit först efter ingången av nyssnämnda period, äro förhållandevis fåtaliga, något flera i de högsta än i de lägsta inkomstklasserna.

De äktenskap, som redovisa minst 2 barn, växla i allmänhet mellan 40—60 % inom de olika inkomstklasserna med lägsta procentandelen inom den klass, som omfattar inkomster mellan 6 000 och 10 000 kronor. Vanligast är, att andra barnet inträffar under »återstoden av 1:a femårsperioden» med största skillnaden mellan procentandelarna för de olika inkomstgrupperna uppgående till c:a 10 %. En jämförelse mellan årgångarna 1936/31 och 1939/37 i detta avseende visar, att procentandelarna för de sistnämnda år-

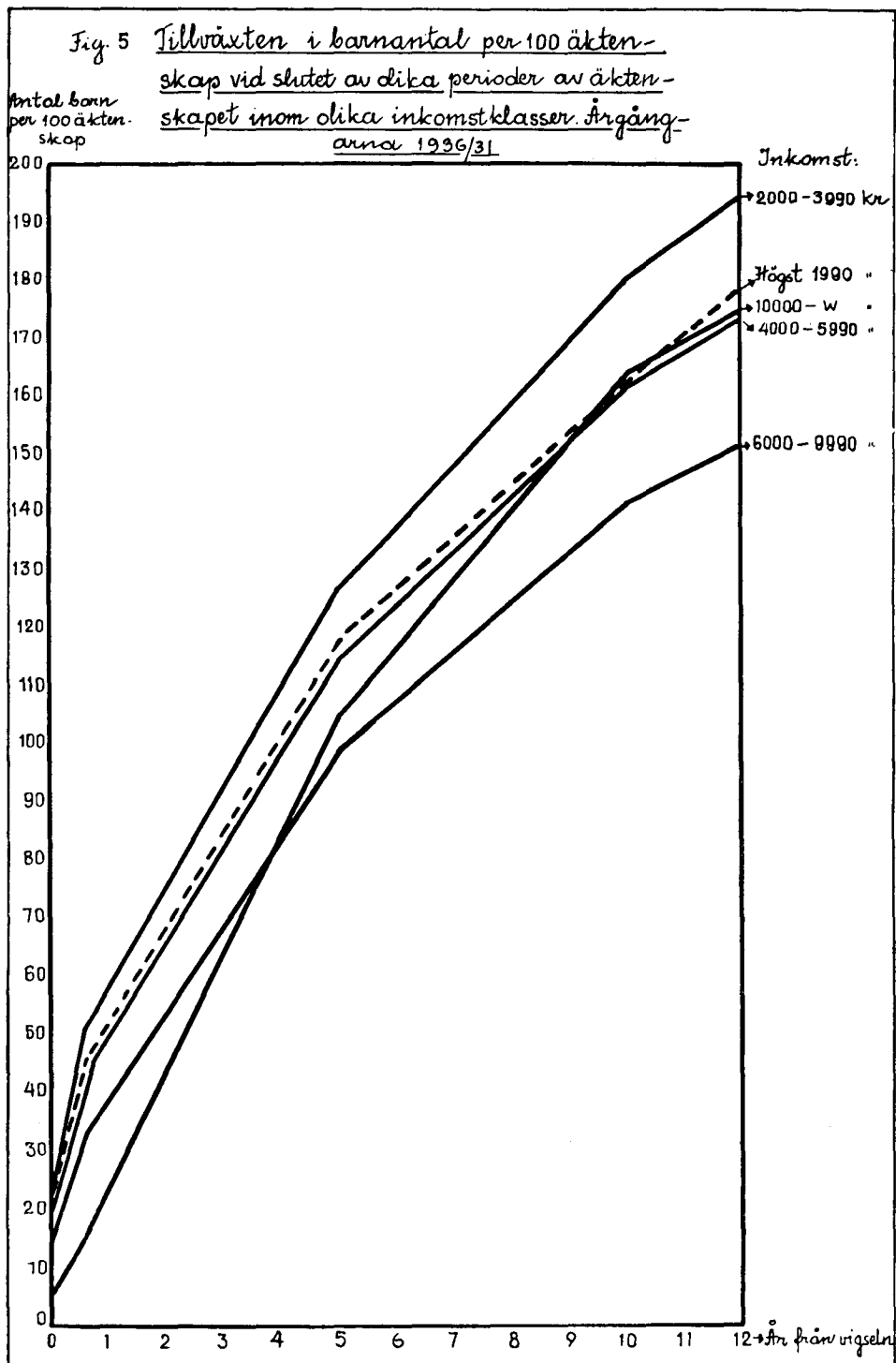

gångarna äro något högre inom de lägsta och högsta inkomstklasserna och något fastän obetydligt lägre inom övriga inkomstklasser. Även andra femårsperioden redovisar ett förhållandevis stort antal äktenskap, som erhållit andra barnet under denna period. För årgångarna 1936/31, där observations-tiden täcker hel andra femårsperiod, kan ett tydligt samband med inkomsten iakttagas, och detta innebär, att ju högre inkomsten är ju vanligare är det, att andra barnets födelsetid inträffar under andra femårsperioden.

I den hittillsvarande analysen av sambandet mellan barnens ordningsnummer och födelsetid (tab. M, O och P) ha barnen med olika ordningsnummer behandlats fristående från varandra. I tab. R och S lämnas ytterligare belysning av detta samband, nämligen på så sätt att *kombinationer av barn med olika ordningsnummer* ingå såsom jämförelsematerial. Av tab. M kan t. ex. inhämtas, att bland årgångarna 1933/31 16·7 % av äktenskapen fingo sitt *andra* barn under andra femårsperioden. Tab. R visar, att av dessa 16·7 % hade 1·5 % fått *första* barnet före vigseln, 4·2 % fått det inom 8 månader efter vigseln, 10·1 % fått det under återstoden av första femårsperioden samt slutligen 0·9 % fått såväl första som andra barnet under andra femårsperioden. Summakolumnerna i vertikal led ge äktenskapens procentuella fördelning, räknad efter födelsetiden för det barn, som till sitt ordningsnummer är det lägsta i vederbörande kombination, medan summorna i horisontell led ge motsvarande fördelning, räknad efter barnet med högre ordningsnummer. Redovisningen har inskränkts till vissa kombinationer och vigselårgångar. I tab. R lämnas uppgifter för kombinationerna första och andra, andra och tredje, tredje och fjärde samt första och sista barnet tillhörande 1930-talets vigselårgångar, fördelade på tre grupper.

Av denna tabell framgår bl. a., att inom äktenskapen med minst 2 barn tillhörande årgångarna 1933/31, vilka äktenskap tillsammans uppgå till något över hälften (54·8 %) av samtliga tillhörande dessa årgångar, den oftast förekommande kombinationen (12·7 %) är, att första barnet inträffar under perioden »8 månader efter vigseln» samt det andra barnet under återstoden av första femårsperioden; uttryckt i siffror inträffar detta i ungefär ett fall på fyra. Två andra kombinationstyper, nämligen båda barnen under återstoden av första femårsperioden samt första barnet under denna period och andra under andra femårsperioden, visa likväl en frekvens, som endast obetydligt understiger den nyssnämnda. Årgångarna 1936/34 och 1939/37 räkna kortare observationstid — för de förra årgångarna omfattar denna dock två hela femårsperioder — och till följd härav äro procentandelarna äktenskap med minst 2 barn något lägre än för 1933/31, (resp. 51·5 och 45·6). Kombinationstyperna med största frekvensen äro likväl desamma som för de sistnämnda årgångarna. För årgångarna 1936/34 kan likväl en förskjutning iakttagas på så sätt, att kombinationerna, där andra barnet tillhör återstoden av första femårsperioden (för 1933/31 29·1 %, för 1936/34 26·6 %) i någon mån överflyttats till andra femårsperioden (för 1933/31 16·7 %, för 1936/34 20·3 %); andra femårsperioden avser för årgångarna 1936/34 förra hälften av 1940-talet.

Tab. B. Äktenskapens procentuella fördelning efter barnens födelsetid och ordningsnummer i kombination, vigselårgångarna 1933/31, 1936/34 och 1939/37.¹⁾

Vigselår Barnens födelsetid	Före vig- seln	Inom 8 mån. efter vig- seln	Åter- st. av 1:a 5-års- per.	2:a 5-års- per.	Efter- följ. tids- per.	Sum- ma	Före vig- seln	Inom 8 mån. efter vig- seln	Åter- st. av 1:a 5-års- per.	2:a 5-års- per.	Efter- följ. tids- per.	Sum- ma
1933/31.												
	Första och andra barnet						Tredje och fjärde barnet					
Före vigseln	1:3	2:0	5:9	1:5	0:5	11:2	0:0	0:0	0:1	0:1	0:0	0:2
Inom 8 mån. efter vigseln	—	0:2	12:7	4:2	1:2	18:3	—	—	0:1	0:0	—	0:1
Återst. av 1:a 5-årsper. ...	—	—	10:5	10:1	2:4	23:0	—	—	1:2	3:9	0:8	5:9
2:a 5-årsperioden	—	—	—	0:9	1:3	2:2	—	—	—	3:0	2:9	5:9
Efterföljande tidsperiod..	—	—	—	—	0:1	0:1	—	—	—	—	0:5	0:5
Summa	1:3	2:2	29:1	16:7	5:5	54:8	0:0	0:0	1:4	7:0	4:2	12:6
1936/34.												
Före vigseln	1:5	1:6	4:9	1:5	0:1	9:6	0:1	0:0	0:1	0:1	—	0:3
Inom 8 mån. efter vigseln	—	0:2	11:5	4:4	0:3	16:4	—	0:0	0:2	0:0	—	0:2
Återst. av 1:a 5-årsper. ...	—	—	10:2	13:1	0:6	23:9	—	—	1:2	3:2	0:2	4:6
2:a 5-årsperioden	—	—	—	1:3	0:3	1:6	—	—	—	2:6	0:4	3:0
Efterföljande tidsperiod..	—	—	—	—	0:0	0:0	—	—	—	—	0:0	0:0
Summa	1:5	1:8	26:6	20:3	1:3	51:5	0:1	0:0	1:5	5:9	0:6	8:1
1939/37.												
Före vigseln	1:2	1:3	4:3	1:0	—	8:3	0:1	0:0	0:1	0:0	—	0:2
Inom 8 mån. efter vigseln	—	0:2	11:1	3:5	—	14:8	—	0:0	0:0	0:0	—	0:0
Återst. av 1:a 5-årsper. ...	—	—	11:9	10:3	—	22:2	—	—	1:1	2:1	—	3:2
2:a 5-årsperioden	—	—	—	0:3	—	0:3	—	—	—	0:6	—	0:6
Efterföljande tidsperiod..	—	—	—	—	—	—	—	—	—	—	—	—
Summa	1:2	1:5	27:8	15:1	—	45:6	0:1	0:0	1:2	2:7	—	4:0
1933/31.												
	Andra och tredje barnet						Första och sista barnet					
Före vigseln	0:3	0:1	0:5	0:1	0:0	1:0	0:5	0:6	2:9	4:0	3:2	11:2
Inom 8 mån. efter vigseln	—	0:0	1:0	0:4	0:1	1:5	—	0:1	5:2	6:9	6:1	18:3
Återst. av 1:a 5-årsper. ...	—	—	6:3	10:1	2:4	18:8	—	—	4:3	11:0	7:7	23:0
2:a 5-årsperioden	—	—	—	2:5	2:8	5:3	—	—	—	0:7	1:5	2:2
Efterföljande tidsperiod..	—	—	—	—	0:3	0:3	—	—	—	—	0:1	0:1
Summa	0:3	0:1	7:8	13:1	5:6	26:0	0:5	0:7	12:4	22:6	18:6	54:8
1936/34.												
Före vigseln	0:4	0:2	0:4	0:1	—	1:1	0:6	0:6	3:0	4:7	0:7	9:6
Inom 8 mån. efter vigseln	—	0:0	0:9	0:3	0:0	1:2	—	0:1	5:9	9:0	1:4	16:4
Återst. av 1:a 5-årsper. ...	—	—	5:3	9:5	0:6	15:9	—	—	4:6	17:7	1:6	23:9
2:a 5-årsperioden	—	—	—	3:1	0:6	3:7	—	—	—	1:3	0:3	1:6
Efterföljande tidsperiod..	—	—	—	—	0:1	0:1	—	—	—	—	0:0	0:0
Summa	0:4	0:2	7:1	13:0	1:3	22:0	0:6	0:7	13:5	32:7	4:0	51:5
1939/37.												
Före vigseln	0:3	0:1	0:4	0:1	—	0:9	0:4	0:5	4:1	3:3	—	8:3
Inom 8 mån. efter vigseln	—	—	0:3	0:1	—	0:9	—	0:1	7:3	6:9	—	14:8
Återst. av 1:a 5-årsper. ...	—	—	5:5	6:7	—	12:2	—	—	8:0	14:2	—	22:2
2:a 5-årsperioden	—	—	—	0:3	—	0:3	—	—	—	0:3	—	0:3
Efterföljande tidsperiod..	—	—	—	—	—	—	—	—	—	—	—	—
Summa	0:3	0:1	6:7	7:7	—	14:8	0:4	0:6	19:9	24:7	—	45:6

¹⁾ Födelsetiderna i förspalten avse barnet av lägre ordningsnummer i vederbörande kombination och födelsetiderna i kolumnhuvudet barnet av högre ordningsnummer.

Tab. S. Äktenskapens procentuella fördelning efter barnens födelsetid och ordningsnummer i kombination med gruppering efter jordbruksbefolkning och övrig befolkning samt efter inkomst, vigselårgångarna 1936/31.¹⁾

Befolkningsgrupper Familjeinkomst	Första och andra barnet					Första och sista barnet						
	Före vig- seln	Inom 8 mån. efter vig- seln	Åter- st. av 1:a 5-års- per.	2:a 5-års- per.	Efter- följ. tids- per.	Sum- ma	Före vig- seln	Inom 8 mån. efter vig- seln	Åter- st. av 1:a 5-års- per.	2:a 5-års- per.	Efter- följ. tids- per.	Sum- ma
Befolkningsgrupper.												
<i>Jordbruksbefolkning.</i>												
Före vigseln	2.1	2.7	7.8	1.6	0.3	14.5	0.5	0.8	4.2	6.0	3.0	14.5
Inom 8 mån. efter vigseln	—	0.2	16.7	4.3	0.7	21.9	—	0.1	5.8	10.5	5.5	21.9
Återst. av 1:a 5-årsper. . .	—	—	15.5	10.9	1.2	27.6	—	—	5.8	16.2	5.6	27.6
2:a 5-årsperioden	—	—	—	0.8	0.7	1.5	—	—	—	0.7	0.8	1.5
Efterföljande tidsperiod..	—	—	—	—	—	—	—	—	—	—	—	—
Summa	2.1	2.9	40.0	17.6	2.9	65.5	0.5	0.9	15.8	33.4	14.9	65.5
<i>Övrig befolkning.</i>												
Före vigseln	1.3	1.5	4.5	1.4	0.2	8.9	0.5	0.6	2.7	3.8	1.3	8.9
Inom 8 mån. efter vigseln	—	0.2	10.5	4.4	0.7	15.8	—	0.1	5.5	7.3	2.9	15.8
Återst. av 1:a 5-årsper. . .	—	—	8.8	11.9	1.5	22.2	—	—	4.0	14.3	3.9	22.2
2:a 5-årsperioden	—	—	—	1.3	0.7	2.0	—	—	—	1.2	0.8	2.0
Efterföljande tidsperiod..	—	—	—	—	0.1	0.1	—	—	—	—	0.1	0.1
Summa	1.3	1.7	23.8	19.0	3.2	49.0	0.5	0.7	12.2	26.6	9.0	49.0
Familjeinkomst.												
<i>Inkomst under 4 000 kr.</i>												
Före vigseln	2.1	2.5	7.0	1.7	0.3	13.6	0.7	0.8	3.8	5.7	2.6	13.6
Inom 8 mån. efter vigseln	—	0.3	14.3	5.1	0.6	20.3	—	0.2	5.9	9.7	4.5	20.3
Återst. av 1:a 5-årsper. . .	—	—	9.7	9.5	1.1	20.3	—	—	4.0	12.2	4.1	20.3
2:a 5-årsperioden	—	—	—	0.9	0.6	1.5	—	—	—	0.8	0.7	1.5
Efterföljande tidsperiod..	—	—	—	—	0.1	0.1	—	—	—	—	0.1	0.1
Summa	2.1	2.8	31.0	17.2	2.7	55.8	0.7	1.0	13.7	28.4	12.0	55.8
<i>Inkomst 4 000—9 990 kr.</i>												
Före vigseln	1.2	1.6	4.9	1.5	0.2	9.4	0.4	0.5	2.9	4.1	1.5	9.4
Inom 8 mån. efter vigseln	—	0.2	11.4	4.3	0.8	16.7	—	0.1	5.7	7.7	3.2	16.7
Återst. av 1:a 5-årsper. . .	—	—	8.9	11.8	1.6	22.3	—	—	4.3	14.3	3.7	22.3
2:a 5-årsperioden	—	—	—	1.0	0.8	1.8	—	—	—	1.0	0.8	1.8
Efterföljande tidsperiod..	—	—	—	—	0.1	0.1	—	—	—	—	0.1	0.1
Summa	1.2	1.8	25.2	18.6	3.5	50.3	0.4	0.6	12.9	27.1	9.3	50.3
<i>Inkomst 10 000—o kr.</i>												
Före vigseln	0.4	0.3	1.6	0.5	—	2.8	0.3	0.1	1.1	0.9	0.4	2.8
Inom 8 mån. efter vigseln	—	—	6.9	1.9	0.2	9.0	—	—	3.2	4.2	1.6	9.0
Återst. av 1:a 5-årsper. . .	—	—	21.0	20.0	1.7	42.7	—	—	7.1	27.4	8.2	42.7
2:a 5-årsperioden	—	—	—	2.4	0.9	3.3	—	—	—	2.1	1.2	3.3
Efterföljande tidsperiod..	—	—	—	—	—	—	—	—	—	—	—	—
Summa	0.4	0.3	29.5	24.8	2.8	57.8	0.3	0.1	11.4	34.6	11.4	57.8

¹⁾ Födelsetiderna i förspalten avse barnet av lägre ordningsnummer i vederbörande kombination och födelsetiderna i kolumnhuvudet barnet av högre ordningsnummer.

För kombinationen andra och tredje barnet berörande äktenskapen med minst 3 barn komma skiljaktigheterna i observationstidens längd för årgångarna 1933/31, 1936/34 och 1939/37 att starkare påverka den totala numerären av dessa äktenskap inom resp. årgångar, eftersom barnen med högre ordningsnummer i stor utsträckning tillhöra äktenskapets senare tidsskede. Till följd härav är serien för totalandelen sådana äktenskap starkt fallande och kännetecknas av jämförelsetalen 26·9, 22·0 och 14·8, men genom att bastalen hänföra sig till totalantalet äktenskap kunna likväl vissa iakttagelser göras för delperioderna. Största frekvensen återfinnes i samtliga tre årsgrupperna för den kombination, där andra barnet inträffar under återstoden av första femårsperioden och tredje barnet under andra femårsperioden. För årgångarna 1933/31 och 1936/34 utgör denna sistnämnda period gränsintervall för tredje barnet i nära nog exakt lika många fall, nämligen 13 % av totalantalet äktenskap; denna procentandel motsvarar för årgångarna 1933/31 ungefär hälften av äktenskapen med minst tre barn.

Kombinationstypen tredje och fjärde barnet tillhör äktenskapens mera framskridna delperioder, och redovisningen för hithörande äktenskap inom de årgångar, som ha den längsta observationstiden (1933/31), omfattar tillsammans 12·6 % av äktenskapen. Häri ingå de kombinationer, som gälla 1) tredje barnet under återstoden av första femårsperioden och fjärde barnet under andra femårsperioden, 2) båda barnen under 2:a femårsperioden samt 3) tredje barnet under andra femårsperioden och fjärde barnet under efterföljande tidsperiod, med 9·8 %, och bland dessa grupper redovisar den första det största frekvenstalet (3·9 %).

I fråga om kombinationen första och sista barnet, som också redovisas i tab. R, må först uppmärksammas, att termen »sista barnet» begränsas till sin innebörd av att observationsperioden, särskilt beträffande de yngre årgångarna, endast täcker en del av den totala fruktsamhetsperioden, och att det barn, som vid folkräkningstidpunkten var det sista i ordningen, i ett senare skede av äktenskapet kan komma att följas av flera. Siffrorna för de äldre årgångarna påverkas dock mindre av dessa förhållanden, varigenom kombinationen här har reell innebörd, liksom för dessa också observationen av tidpunkterna för sista barnets födelse i deras egenskap att kunna ge en karakteristik av den äktenskapliga fruktsamhetens avslutningsperioder. Erinras må även att i tabellredovisningen sista barnet kan avse antingen andra, tredje eller fjärde barnet etc. men däremot ej det första, eftersom de fall, då första barnet också är enda barnet, icke ingå i redovisningen.

Till den större spridning över delperioderna, som kan iakttagas för kombinationen första och sista barnet, medverkar uppenbarligen nyss angivna omständighet, d. v. s. att sista barnet växelvis avser barn med skilda ordningsnummer. Man lägger märke till att bland årgångarna 1933/31, för vilka observationstiden uppgår till närmare 15 år och äktenskapen med minst 2 barn utgöra 54·8 %, första femårsperioden (föräktenskapliga tiden inräknad

i denna) inramar såväl första som sista barnet för 13·6 % av äktenskapen, medan motsvarande tal för andra femårsperioden är 0·7 och för efterföljande tidsperiod 0·1; för återstående 40·4 % tillhör första och sista barnet skilda perioder. Ytterligare uppmärksammas, att inom dessa årgångar 12·4 % erhållit sista barnet under återstoden av första femårsperioden, 22·6 % under andra femårsperioden samt 18·6 % under efterföljande tidsperiod, vilka siffror sålunda ge en antydning om i vilken utsträckning dessa perioder bilda avslutningsperioder i fråga om den äktenskapliga fruktsamheten.

En vidgad överblick över födelsetiderna för första och sista barnen inom de nyssnämnda årgångarna får man genom att göra ytterligare en uppdelning av materialet, nämligen efter familjernas barnantal. Så har skett i sammanställningen här nedan och därvid ingå i redovisningen också ettbarnsfamiljerna, inom vilka första barnet samtidigt representerar det sista. Uppställningen ansluter sig i övrigt till tab. R (första och sista barnet i kombination), men för varje familjegrupp anges därjämte äktenskapens relativa fördelning, räknad per 100 äktenskap tillhörande vederbörande familjegrupp.

Födelseperiod	Före vigseln	Inom 8 månader efter vigseln	Återstoden av 1:sta 5-årsperioden	2:dra 5-årsperioden	Efterföljande tidsperiod	Summa	Relativ fördelning per 100 äktenskap
<i>Familjer med 1 barn</i>	3·6	6·8	11·5	4·5	1·3	27·7	—
Relativ fördelning per 100 äktenskap	13·1	24·5	41·4	16·4	4·6	100·0	—
<i>Familjer med 2 barn.</i>							
Före vigseln	0·4	0·5	2·0	1·1	0·5	4·5	16·1
Inom 8 månader efter vigseln	—	0·1	4·3	3·0	1·1	8·5	30·5
Återstoden av 1:sta 5-årsperioden	—	—	3·9	6·7	2·3	12·9	46·2
2:dra 5-årsperioden	—	—	—	0·7	1·2	1·9	6·9
Efterföljande tidsperiod ..	—	—	—	—	0·1	0·1	0·3
Summa	0·4	0·6	10·2	11·5	5·2	27·9	100·0
Relativ fördelning per 100 äktenskap	1·3	2·5	36·6	41·0	18·6	100·0	—
<i>Familjer med 3 eller flera barn.</i>							
Före vigseln	0·1	0·1	0·9	2·9	2·7	6·7	24·8
Inom 8 månader efter vigseln	—	—	0·9	3·9	5·0	9·8	36·4
Återstoden av 1:sta 5-årsperioden	—	—	0·4	4·3	5·4	10·1	37·6
2:dra 5-årsperioden	—	—	—	0·0	0·3	0·3	1·2
Efterföljande tidsperiod ..	—	—	—	—	—	—	—
Summa	0·1	0·1	2·2	11·1	13·4	26·9	100·0
Relativ fördelning per 100 äktenskap	0·3	0·2	8·2	41·5	49·8	100·0	—

Sambandet mellan familjernas barnantal och barnens födelsetider kommer här till uttryck. Inom ettbarnsfamiljerna redovisa 79 % barnet (första och sista) före andra femårsperiodens ingång, inom tvåbarnsfamiljerna hänför sig för 78 % sista barnets födelse till återstoden av första femårsperioden och andra femårsperioden, och i äktenskapen med 3 eller flera barn återfinnes sista barnet för 91 % inom det skede av äktenskapet, som omsluter andra femårsperioden och efterföljande tidsperiod.

Man kan följa utvecklingen i detta hänseende också genom den grafiska framställning, som meddelas i *fig. 6* och som grundar sig på de relativtal, som i vidstående tablå för årgångarna 1933/31 anger inom vilken delperiod äktenskapen tillhörande vederbörande familjegrupper erhållit första, resp. sista barnet. En successiv addering av dessa relativtal ger det antal äktenskap, som vid periodens slut erhållit sitt första, resp. sista barn och som för observationsperioden i dess helhet markeras av talet 100.

I fråga om *första* barnet observerar man, hurusom i de barnrikaste familjerna detta barn inträffar tidigare än i övriga familjer, och att det hör till undantagen att något äktenskap tillhörande denna familjegrupp erhåller barnet efter första femårsperiodens slut. Ettbarnsfamiljerna representera motsatta ytterligheter med ett icke obetydligt antal fall, där barnet tillhör äktenskapets senare skeden.

Motsättningarna framträda av naturliga skäl skärpta, när jämförelsen får gälla *sista* barnet. Inom ettbarnsfamiljerna redovisar hälften sitt enda barn inom c:a 2 års förlopp av äktenskapet och därmed har inom dessa barnalstringen upphört, medan inom flerbarnsfamiljerna hälften fått sitt sista barn först efter 10 års förlopp. Bland tvåbarnsfamiljerna är antalet äktenskap, som markerar barnalstringens upphörande, nära nog proportionellt mot tiden. Efter 2½ års förlopp ha 20 % av dessa familjer fått sitt sista barn, efter 5 års förlopp c:a 40 %, efter 7½ års förlopp har procentandelen nått upp till c:a 60 % och efter 10 år överstiger den obetydligt 80 %.

I tab. S återges för årgångarna 1936/31, för vilka delperioderna t. o. m. andra femårsperioden kunnat observeras nära nog i sin helhet vid folkräkningstidpunkten, barnkombinationerna inom jordbruksbefolkning och övrig befolkning samt inom tre skilda inkomstklasser, varvid kombinationerna likväl inskränkts till första och andra barnet samt första och sista barnet; redovisningsmaterialet omfattar familjer med minst 2 barn.

Den större frekvensen av sådana familjer inom jordbruksbefolkningen än inom övrig befolkning kommer till synes i tabellens summakolumner. Särskilt framträdande är den skiljaktighet, som rör antalet andra-barn under återstoden av första femårsperioden; procentandelen äktenskap är inom jordbruksbefolkningen 40% emot 23% inom övrig befolkning. På några få undantag när äro frekvenstalen för kombinationstypen första och sista barnet genomgående högre för jordbruksbefolkningen än för övrig befolkning.

Det tidigare påvisade förhållandet, att det ekonomiska mellanskiktet bland familjerna redovisar den lägsta fruktsamheten, kommer till synes också i

Fig. 6. Familjer med olika barnantal för
för första, resp. sista barnets födel

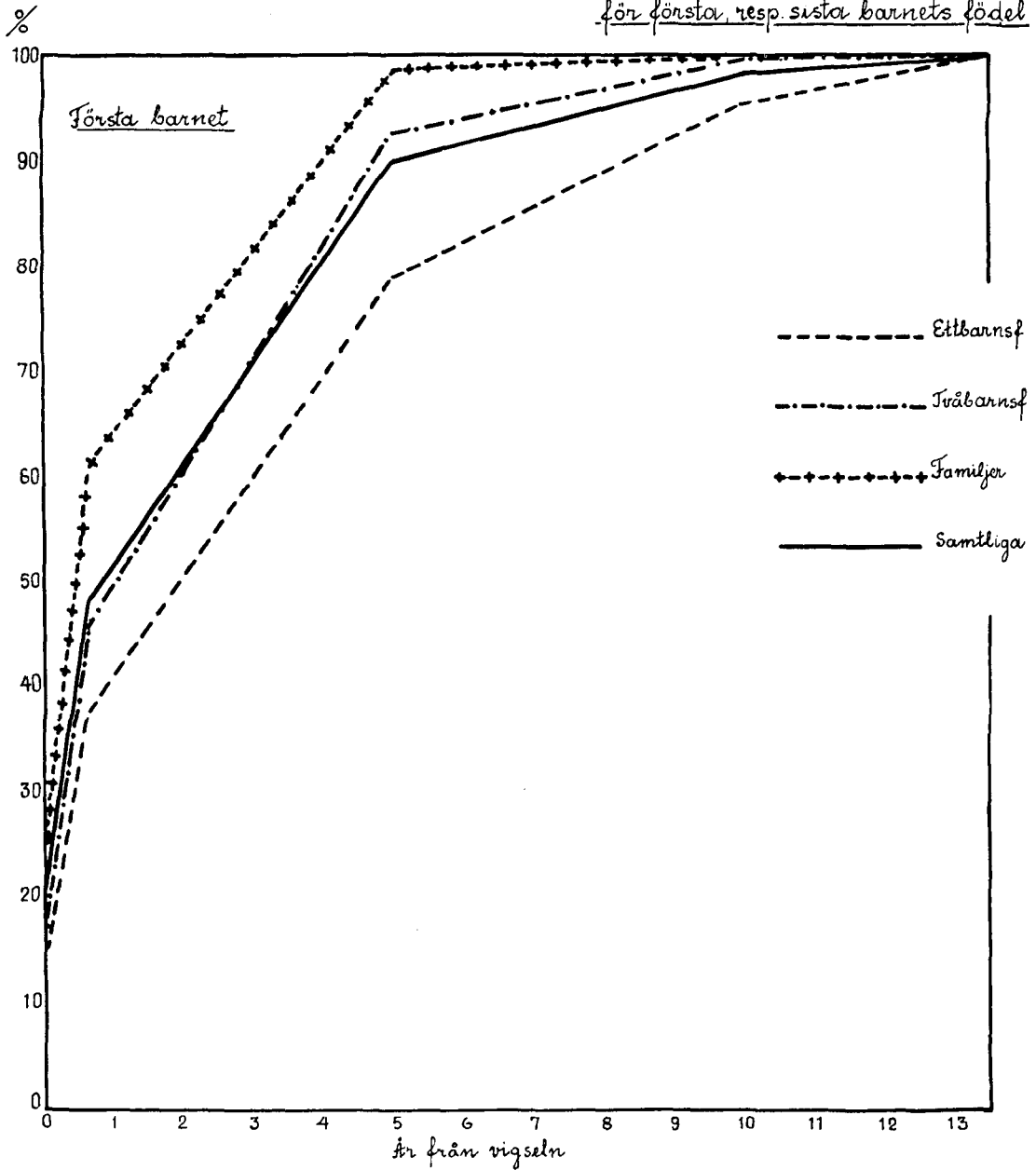

delade efter tidpunkterna
se. Årgångarna 1933/31.

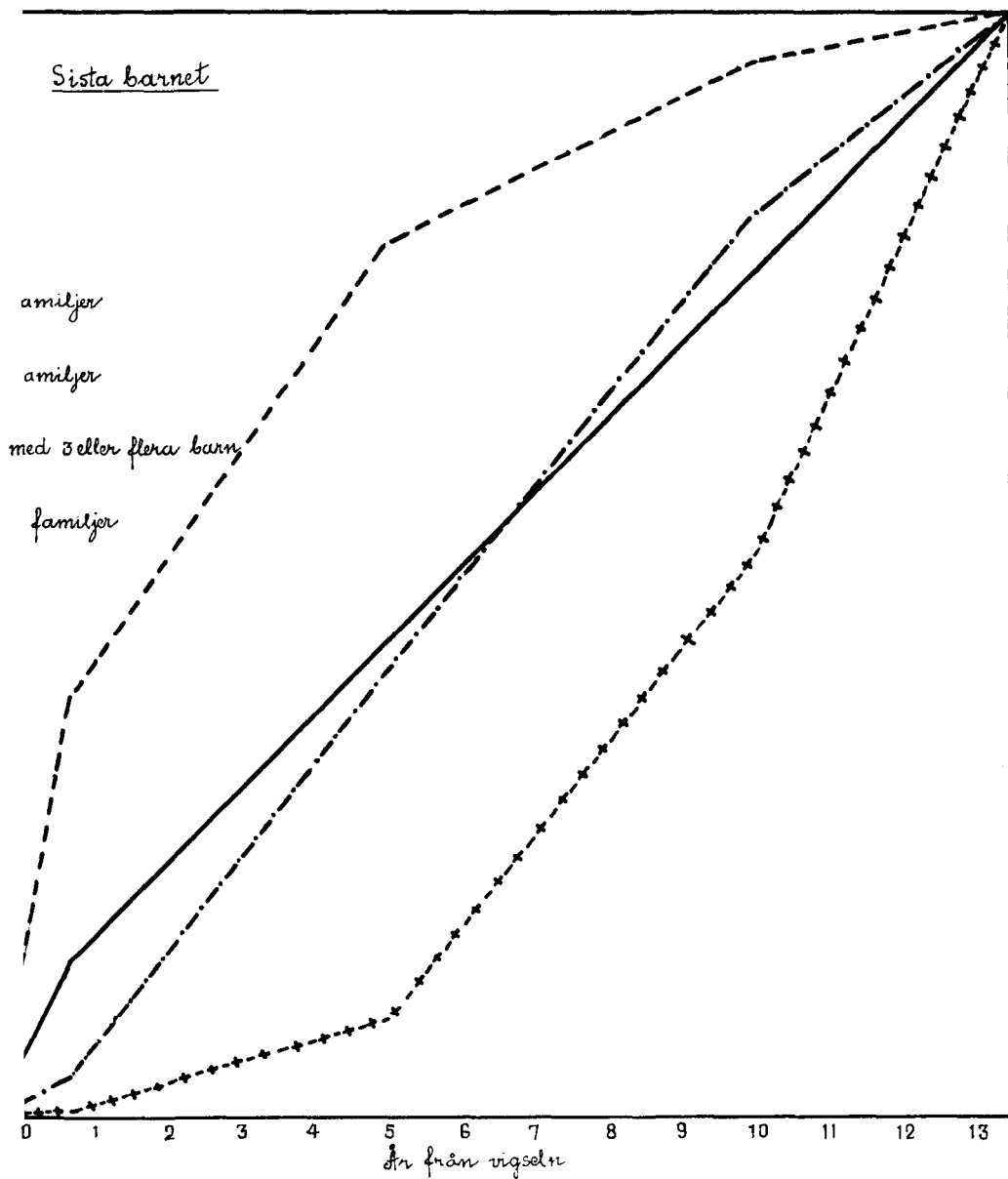

tab. S. I övrigt uppmärksammar man, att inom de högsta inkomstklasserna kombinationerna mellan första och andra barnets födelsetider förete en mera sammanträngd typ än inom de andra inkomstklasserna. Av äktenskapen med minst 2 barn tillhörande de förra inkomstklasserna, för vilka den totala frekvensen uppgår till 57·8 %, upptaga de kombinationer, där båda barnen tillhöra återstoden av första femårsperioden eller första barnet denna period och andra barnet andra femårsperioden, tillsammans icke mindre än 41 %. Tendensen återfinnes också i fråga om de kombinationer, som röra första och sista barnet. De högsta inkomstklasserna visa här ett utpräglat maximum med 27·4 % inom den typ, där första barnet tillhör återstoden av första femårsperioden och sista barnet den påföljande femårsperioden, medan motsvarande maximala för de båda andra inkomstgrupperna äro endast resp. 14·3 och 12·2 %.

F. Äktenskapens fördelning efter barnantalet.

I det föregående ha såsom underlag vid redovisningen av barnens antal, deras ordningsnummer och födelsetider inom äktenskap av olika slag och inom äktenskapets delperioder i huvudsak använts medeltalssiffror, där det samlade barnantalet i respektive fall satts i relation till det korresponderande antalet äktenskap. För att förtydliga den bild av fruktsamheten, som genomsnittstalen förmå ge, lämnas i *tab. T* och *U* uppgifter om äktenskapens fördelning efter 0, 1, 2, 3 etc. barn.

Dessa uppgifter ha likväl måst begränsas till några huvudfördelningar, där i kombinationerna ingå vigselår och giftermålsålder för hustrun. I *tab. 1* och *2* redovisas också äktenskap, som räkna en längre varaktighetstid än 15 år. Det bör observeras, att, såsom tidigare omnämnts, döda och utflyttade barn icke ingå i barnantalet.

Den relativa fördelningen efter barnantalet av äktenskap med högst 15 års varaktighet framgår av sammanställningen här nedan, där även jämförelsetal för 1935/36 meddelas, dels det observerade talet, dels ett omräknat tal, varvid döda barn frånräknats.

Antal barn	Antal äktenskap i %		
	1945	1935/36	
		Observerade tal	Omräknade tal
0	29·1	28·8	29·9
1	35·9	33·7	34·7
2	22·5	20·6	20·5
3	8·1	9·3	8·5
4	2·7	4·1	3·6
5	1·0	1·9	1·6
6 eller flera	0·7	1·6	1·2
Summa	100·0	100·0	100·0

De helt barnlösa äktenskapen samt äktenskapen med 1 och 2 barn representera tillsammans närmare 90 % inom de årgångar av äktenskap, som varat

Tab. T. Relativ fördelning efter barnantalet av äktenskapen tillhörande vigselårgångarna 1945/81.

Vigselår	Äkten- skapets varaktig- het	Relativ fördelning av äktenskap med nedan angivet antal barn											Summa	
		0	1	2	3	4	5	6	7	8	9	10		11 el. flera
<i>Hela befolkningen.</i>														
1945	0—1 år	699	282	16	3	0	0	—	—	—	—	—	—	1 000
1944	1—2 »	478	470	44	6	2	0	0	0	—	—	—	—	1 000
1943	2—3 »	367	501	120	9	2	1	—	—	0	—	—	—	1 000
1942	3—4 »	310	472	188	26	4	0	0	0	—	—	—	—	1 000
1941	4—5 »	257	442	241	51	8	1	0	—	—	—	—	—	1 000
1940	5—6 »	238	397	278	69	15	2	1	—	—	—	—	—	1 000
1939	6—7 »	223	356	298	96	21	4	1	1	0	—	0	—	1 000
1938	7—8 »	218	335	305	104	26	10	1	1	0	—	—	—	1 000
1937	8—9 »	211	304	309	121	37	12	5	1	0	—	—	—	1 000
1936	9—10 »	218	287	295	132	44	16	5	2	1	—	0	—	1 000
1935	10—11 »	211	289	287	137	46	19	8	3	0	—	—	—	1 000
1934	11—12 »	203	269	292	140	56	21	12	4	1	2	0	—	1 000
1933	12—13 »	180	274	280	149	66	30	12	6	2	1	0	—	1 000
1932	13—14 »	182	274	278	147	64	31	15	6	2	1	0	—	1 000
1931	14—15 »	196	276	265	128	70	32	18	10	4	1	0	0	1 000
	Samtliga	291	359	225	81	27	10	4	2	1	0	0	0	1 000
därav														
1945/1944	0—2 år	582	381	31	5	1	0	0	0	—	—	—	—	1 000
1943/1941	2—5 »	313	473	181	28	4	1	0	0	0	—	—	—	1 000
1940/1936	5—10 »	222	338	297	103	28	9	2	1	0	—	0	—	1 000
1935/1931	10—15 »	196	277	281	140	59	26	13	5	2	1	0	0	1 000
<i>Jordbruksbefolkning.</i>														
1945	0—1 år	666	314	17	3	—	—	—	—	—	—	—	—	1 000
1944	1—2 »	395	526	64	7	7	—	—	1	—	—	—	—	1 000
1943	2—3 »	288	515	176	17	1	2	—	—	1	—	—	—	1 000
1942	3—4 »	240	463	241	44	11	—	—	1	—	—	—	—	1 000
1941	4—5 »	193	358	335	96	12	5	1	—	—	—	—	—	1 000
1940	5—6 »	182	325	360	95	30	6	2	—	—	—	—	—	1 000
1939	6—7 »	181	273	334	146	51	10	1	2	1	—	1	—	1 000
1938	7—8 »	174	269	314	161	53	26	1	1	1	—	—	—	1 000
1937	8—9 »	162	218	318	176	78	30	17	1	—	—	—	—	1 000
1936	9—10 »	144	228	300	194	80	30	14	5	4	—	1	—	1 000
1935	10—11 »	171	202	277	205	68	40	27	9	1	—	—	—	1 000
1934	11—12 »	141	189	306	181	106	39	21	6	6	4	1	—	1 000
1933	12—13 »	140	227	245	186	106	64	16	11	4	1	—	—	1 000
1932	13—14 »	148	191	279	163	103	62	30	16	7	1	—	—	1 000
1931	14—15 »	145	189	268	166	103	57	34	22	11	3	1	1	1 000
	Samtliga	226	302	256	121	52	24	11	5	2	1	0	0	1 000
därav														
1945/1944	0—2 år	527	423	41	5	3	—	—	1	—	—	—	—	1 000
1943/1941	2—5 »	241	448	249	52	8	2	0	0	0	—	—	—	1 000
1940/1936	5—10 »	169	263	326	154	58	20	7	2	1	—	0	—	1 000
1935/1931	10—15 »	149	200	276	181	96	52	26	12	5	2	1	0	1 000

högst 15 år, d. v. s. ingåtts efter år 1930. Talrikast äro ettbarnsäktenskapen med 36 %. Några större förskjutningar kunna icke iakttagas jämfört med 1935/36. Ett- och tvåbarnsäktenskapen ha dock ökat något i betydighet på bekostnad av äktenskapen med högre barnantal.

Tab. U. Äktenskapens relativa fördelning efter barnantalet inom olika varaktighetsgrupper och giftermålsåldrar.

Äktenskapets varaktighet Hustruns vigsel- ålder	Hela befolkningen						Jordbruksbefolkning					
	0	1	2	3	4 eller flera	Summa	0	1	2	3	4 eller flera	Summa
<i>0—2 år.</i>												
Under 20 år	294	663	41	2	—	1 000	206	734	60	—	—	1 000
20—24 ”	527	441	29	3	0	1 000	444	507	44	3	2	1 000
25—29 ”	661	308	23	6	2	1 000	579	370	38	8	5	1 000
30—34 ”	687	270	34	7	2	1 000	659	298	38	5	—	1 000
35—39 ”	659	268	53	11	9	1 000	676	245	43	22	14	1 000
40—44 ”	773	175	52		1 000		740	233	27		1 000	
<i>2—5 år.</i>												
Under 20 år	109	518	311	56	6	1 000	60	443	400	89	8	1 000
20—24 ”	227	533	207	28	5	1 000	142	508	284	55	11	1 000
25—29 ”	323	492	159	24	2	1 000	231	489	227	45	8	1 000
30—34 ”	390	430	146	27	7	1 000	320	416	215	41	8	1 000
35—39 ”	568	282	121	21	8	1 000	417	319	187	55	22	1 000
40—44 ”	737	185	78		1 000		681	242	77		1 000	
<i>5—10 år.</i>												
Under 20 år	58	294	393	174	81	1 000	45	164	368	241	182	1 000
20—24 ”	121	360	353	121	45	1 000	74	262	374	191	99	1 000
25—29 ”	207	373	290	95	35	1 000	149	283	343	143	82	1 000
30—34 ”	343	315	230	82	30	1 000	244	307	271	111	67	1 000
35—39 ”	529	271	137	43	20	1 000	422	274	196	67	41	1 000
40—44 ”	787	142	71		1 000		689	202	109		1 000	
<i>10—15 år.</i>												
Under 20 år	41	226	321	196	216	1 000	39	135	265	200	361	1 000
20—24 ”	94	267	329	171	139	1 000	76	164	291	218	251	1 000
25—29 ”	186	297	292	137	88	1 000	121	212	306	182	179	1 000
30—34 ”	318	311	214	97	60	1 000	212	262	260	159	107	1 000
35—39 ”	508	284	138	48	22	1 000	400	292	187	75	46	1 000
40—44 ”	731	192	77		1 000		589	255	156		1 000	

I tab. T lämnas för var och en av vigselårgångarna 1945/31 uppgifter om den relativa fördelningen efter barnantalet. Samtidigt återger den på så sätt också motsvarande fördelning för äktenskap, mellan vilka i fråga om varaktighetstiden råder en genomsnittlig successiv skillnad av ett år. I den första men även i den andra varaktighetsgruppen äro 0-barnsäktenskapen talrikast. I grupperna tillhörande intervallet 2—8 år överta ettbarnsäktenskapen denna roll, men deras relativa antal sjunker samtidigt från hälften till en tredjedel av totalantalet. Med stigande varaktighet ökar därefter spridningen över de olika barngrupperna, men två- och ettbarnsäktenskapen behålla ett försteg framför övriga grupper med andelar, som för vardera gruppen uppgår till inemot 30 % av totalantalet äktenskap. Jordbruksbefolkningen uppvisar större antal äktenskap inom de högre barngrupperna än befolkningen i övrigt.

Hur giftermålsåldern påverkar barnantalet och äktenskapens fördelning i detta avseende framgår av uppgifterna i tab. U. Oavsett varaktigheten växer i allmänhet de barnlösa äktenskapens antal med stigande giftermålsålder. Anmärkas må, att föräktenskapliga barn också ingå i redovisningen.

VI. Den äktenskapliga fruktsamheten inom speciella befolkningsgrupper m. m.

I det föregående har redovisningen av äktenskapens barnantal till huvudsaklig del behandlat förhållandena inom befolkningen i dess helhet eller större typgrupper av befolkningen. Materialets ingående uppdelning efter sådana fördelningsgrunder som vigselår, barnens födelsetid och ordningsnummer m. m. har i allmänhet icke tillåtit en utsträckning av analysen till detaljgrupper inom befolkningen. I regionalt avseende har likväl en redovisning för riksområden lämnats, och likaså har, ehuru i mera översiktlig form, kombinationer med inkomst fått ingå i framställningen.

I det följande behandlas speciella grupper inom befolkningen eller frågor av eljest särpräglad natur, men därvid har icke samma utrymme som tidigare kunnat beredas åt kombinationerna i övrigt såsom med vigselår, barnens födelsetid och ordningsnummer. Redovisningen avser äktenskap, där hustrun är förvärvsarbetande, resp. inkomsttagare samt vidare äktenskap inom olika yrkesgrupper. Föremål för särredovisning är likaså äktenskap med föräktenskapliga barn.

I texttabellerna lämnas härvid i allmänhet också uppgifter om genomsnittlig giftermålsålder. Dessa ha tillkommit för att möjliggöra en skattning av det inflytande olikheter i hustruns giftermålsålder kunna ha haft på de skiljaktigheter i fråga om barnantalet, som komma till synes i tabellerna. A sid. 23* ff och fig. 1 i det föregående ha uppgifter lämnats, som kunna vara till vägledning vid en sådan skattning.

A. Äktenskap med och utan förvärvsarbetande hustru.

Vid familjestatistiska undersökningar brukar förvärvsarbete för hustrun ingå bland de faktorer, som göras till föremål för särskilda undersökningar, och även i samband med föreliggande undersökning ha uppgifter sammanställts härom. Begreppet förvärvsarbetande har yrkestekniskt sett snäv innebörd och inbegriper endast hustrur, som vid folkräkningstidpunkten utövade förvärvsverksamhet av sådan omfattning, att denna till större delen upptog deras dagliga arbetstid. Vid sidan härav införskaffades likväl uppgifter även om hustrur, som ehuru ej förvärvsarbetande i yrkesstatistisk mening hade bisysselsättning i någon form. Även med inräknande av dessa är likväl antalet hustrur med sysselsättning vid sidan av sin husmodersverksamhet lågt; man får räkna med att uppgifterna, särskilt de som röra bisysselsätt-

ningen, lida av en viss ofullständighet. Såsom framgår av det följande, äro äktenskapen med hustrun såsom inkomsttagare långt flera, vilket bl. a. förklaras av, att bland dessa ingå även sådana äktenskap, där hustrun haft inkomst av något tillfälligt arbete under loppet av folkräkningsåret i dess helhet eller av kapital.

Av i tab. G meddelade uppgifter, som omfatta årgångarna 1945/21, framgår, att inom c:a 12 % av dessa äktenskap hustrun uppgivit sig vara förvärvsarbetande samt att den andra kategorien, hustrur med bisysselsättning, blott upptager något över 1 %. Samma tabell visar, att äktenskap med hustrun såsom inkomsttagare genomsnittligt uppgå till 27 % av samtliga.

I tabellbilagan ingå uppgifterna om barnantalet i äktenskap med förvärvsarbetande hustru i tab. 9. Av de två typgrupperna jordbruksbefolkning och övrig befolkning har i detta sammanhang den sistnämnda befolkningen mera aktualitet, och ur sådan synpunkt lämnas i tabellen särredovisning för denna befolkning. Av liknande skäl har i den efterföljande tabellen (10), som behandlar fruktsamheten inom olika inkomstklasser, liknande särredovisning ägt rum.

I tab. V ha på grundval av tab. 9 sammanställts uppgifter, som i relativa mått belysa skiljaktigheterna i barnantalet m. m. inom äktenskap med och utan förvärvsarbetande hustru; uppgifterna begränsa sig till årgångarna 1945/31, vilka redovisas sammanförda i fem vigselårsgrupper.

Proportionen förvärvsarbetande hustru sjunker med äktenskapets varaktighet; för årgångarna 1945/43 exempelvis är procentandelen inom totalbefolkningen 21·4 men för årgångarna 1933/31 endast 9·5. Motsvarande tal för övrig befolkning äro resp. 26·0 och 12·1, vilket samtidigt visar, att det är vanligare, att hustrun är förvärvsarbetande inom »övrig befolkning» än inom jordbruksbefolkningen. Hustrur med bisysselsättning upptaga endast något över 1 % av det samlade antalet äktenskap. I fråga om den genomsnittliga giftermålsåldern iakttar man, att denna är högre inom äktenskap med förvärvsarbetande hustru, än inom övriga äktenskap; skillnaden uppgår till 1 à 2 år.

Även talen i tab. V ge uttryck för den successiva sänkning av frekvensen barnlösa äktenskap, som karakteriserar övergången från yngre till äldre vigselårsgrupper och som påvisats i andra sammanhang. En sådan sänkning ger sig till känna, oavsett om hustrun är förvärvsarbetande eller ej. Men tabellen visar också, att frekvensen barnlösa äktenskap är större inom äktenskap med förvärvsarbetande hustru än inom övriga äktenskap. Av de 21·4 % äktenskap av årgångarna 1945/43, som tillhöra den förra gruppen, voro vid folkräkningstidpunkten 16·8 % barnlösa, d. v. s. över tre fjärdedelar, medan av gruppen med ej förvärvsarbetande hustru, tillsammans 77·3 %, 32·3 % eller mindre än hälften registrerats såsom barnlösa. För årgångarna 1933/31 äro korresponderande tal, för den förra gruppen 3·2 % av 9·5 % ($\frac{1}{3}$) och för den senare gruppen 14·0 % av 89·2 % ($\frac{1}{6}$).

Siffrorna över medelantalet barn per 100 äktenskap ge liknande utslag.

Tab. V. Barnantalet inom äktenskap med och utan förvärvsarbetande hustru.

Vigselår Barnlösa äktenskap m. m.	Antal äktenskap i %				Medelantal barn per 100 äktenskap				Genomsnittlig giftermåls- ålder			
	H u s t r u n											
	för- värvs- arbc- tande	ej förv- arb. men med bisys- sels.	ej förv- arb. o. utan bisys- sels.	Samt- liga	för- värvs- arbc- tande	ej förv- arb. men med bisys- sels.	ej förv- arb. o. utan bisys- sels.	Samt- liga	för- värvs- arbc- tande	ej förv- arb. men med bisys- sels.	ej förv- arb. o. utan bisys- sels.	Samt- liga
Hela befolkningen.												
<i>1945/43.</i>												
Barnlösa äktenskap	16·8	0·8	32·3	49·0	—	—	—	—	27·1	27·4	27·4	27·3
Äktensk. med föräkt. barn	1·0	0·1	8·5	9·6	134	.	150	148	28·6	.	25·8	26·1
" utan " " "	3·6	0·4	36·5	40·5	104	104	109	109	25·2	25·0	24·4	24·5
Samtliga	21·4	1·3	77·3	100·0	24	36	68	58	26·8	26·8	25·8	26·0
<i>1942/40.</i>												
Barnlösa äktenskap	8·0	0·5	17·1	25·6	—	—	—	—	28·6	28·1	29·0	28·9
Äktensk. med föräkt. barn	0·9	0·1	9·9	10·9	159	.	202	198	28·3	.	25·2	25·4
" utan " " "	4·9	0·5	58·1	63·5	124	132	143	141	26·2	25·0	24·9	25·0
Samtliga	13·8	1·1	85·1	100·0	55	77	121	111	27·7	26·4	25·8	26·1
<i>1939/37.</i>												
Barnlösa äktenskap	4·9	0·5	15·3	20·7	—	—	—	—	30·0	29·1	30·1	30·1
Äktensk. med föräkt. barn	0·8	0·1	10·7	11·6	155	.	238	231	27·1	.	25·8	25·4
" utan " " "	4·8	0·6	62·3	67·7	143	161	178	175	26·1	25·8	25·2	25·3
Samtliga	10·5	1·2	88·3	100·0	78	99	154	145	28·0	27·0	26·1	26·3
<i>1936/34.</i>												
Barnlösa äktenskap	4·4	0·4	15·2	20·0	—	—	—	—	29·8	29·0	30·1	30·0
Äktensk. med föräkt. barn	1·0	0·1	11·7	12·8	190	.	265	258	26·2	.	25·4	25·5
" utan " " "	4·5	0·6	62·1	67·2	167	165	202	199	26·4	25·6	25·4	25·4
Samtliga	9·9	1·1	89·0	100·0	95	105	176	167	27·9	27·0	26·2	26·4
<i>1933/31.</i>												
Barnlösa äktenskap	3·2	0·3	14·0	17·5	—	—	—	—	30·1	29·3	30·1	30·1
Äktensk. med föräkt. barn	1·2	0·1	13·5	14·8	184	.	281	272	25·7	.	24·9	25·0
" utan " " "	5·1	0·9	61·7	67·7	168	170	221	217	25·9	25·9	25·3	25·4
Samtliga	9·5	1·3	89·2	100·0	113	133	196	187	27·3	26·5	26·0	26·1
Övrig befolkning.¹⁾												
<i>1945/43.</i>												
Barnlösa äktenskap	20·4	0·8	30·3	51·5	—	—	—	—	27·1	27·1	27·0	27·0
Äktensk. med föräkt. barn	1·2	0·1	7·7	9·0	133	.	147	145	28·5	.	25·8	26·2
" utan " " "	4·4	0·4	34·7	39·5	104	102	108	108	25·2	25·2	24·8	24·4
Samtliga	26·0	1·3	72·7	100·0	24	35	67	56	26·8	26·5	25·6	25·9
<i>1942/40.</i>												
Barnlösa äktenskap	9·7	0·6	16·9	27·2	—	—	—	—	28·6	28·3	28·7	28·7
Äktensk. med föräkt. barn	1·1	0·1	8·8	10·0	156	.	194	190	28·2	.	25·1	25·4
" utan " " "	6·0	0·5	56·3	62·8	124	131	139	138	26·2	25·0	24·8	24·9
Samtliga	16·8	1·2	82·0	100·0	54	72	117	106	27·7	26·8	25·7	26·0
<i>1939/37.</i>												
Barnlösa äktenskap	6·1	0·5	15·2	21·8	—	—	—	—	30·0	29·2	29·8	29·8
Äktensk. med föräkt. barn	1·0	0·1	9·2	10·3	153	.	226	218	26·8	.	25·2	25·4
" utan " " "	6·0	0·8	61·1	67·9	143	162	170	167	26·0	25·6	25·1	25·2
Samtliga	13·1	1·4	85·5	100·0	77	100	146	136	27·9	26·9	25·9	26·2
<i>1936/34.</i>												
Barnlösa äktenskap	5·6	0·5	15·5	21·6	—	—	—	—	29·7	29·0	29·9	29·9
Äktensk. med föräkt. barn	1·3	0·1	10·4	11·8	178	.	247	239	25·8	.	25·3	25·4
" utan " " "	5·6	0·7	60·3	66·6	163	167	190	187	26·4	25·8	25·2	25·3
Samtliga	12·5	1·3	86·2	100·0	91	101	163	153	27·9	27·2	26·1	26·3
<i>1933/31.</i>												
Barnlösa äktenskap	4·1	0·3	14·6	19·0	—	—	—	—	30·1	28·6	30·0	30·0
Äktensk. med föräkt. barn	1·5	0·1	11·9	13·5	181	.	265	256	25·7	.	24·7	24·8
" utan " " "	6·5	1·0	60·0	67·5	165	153	206	201	25·9	25·7	25·1	25·2
Samtliga	12·1	1·4	86·5	100·0	111	122	179	170	27·3	26·0	25·9	26·1

¹⁾ Härmed avses befolkning inom andra näringar än jordbruk, se texten.

Inom den förvärvsarbetande gruppen tillhörande årgångarna 1945/43 är medelantalet barn 24 men uppgår inom den ej förvärvsarbetande gruppen till nära det tredubbla antalet eller 68, och skiljaktigheten i detta avseende kommer, om också med förminskad styrka, till synes för samtliga vigselårsgrupper. I detta sammanhang bör dock ihågkommas, att giftermålsåldern i den förra gruppen är högre än inom den senare. Observeras bör, att uppgifterna om medelantalet barn för de två grupperna, äktenskapen med och utan föräktenskapliga barn, i båda fallen hänföra sig till äktenskap, i vilka ej ingå några barnlösa äktenskap, medan för »Samtliga» medelantalet uträknats på grundval av totala antalet äktenskap (inkl. barnlösa), varigenom siffran blir lägre än för de båda delgrupperna.

Av tab. V framgår vidare, att såsom väntat de äktenskap, där hustrun ej varit förvärvsarbetande i egentlig mening men haft bisysselsättning, inta en mellanställning i avseende på äktenskapets barnantal.

Man har sålunda här liksom vid en del tidigare undersökningar kunnat konstatera, att äktenskap med förvärvsarbetande hustru redovisa flera barnlösa äktenskap och lägre barnantal än de äktenskap, där hustrun ej förvärvsarbetar. Även om man utgår ifrån, att det kan råda ett orsakssammanhang i detta avseende på så sätt, att hustruns förvärvsarbete har en restriktiv verkan å barnantalet, kan i andra fall orsakssammanhanget vara det omvända. Det förhållandet, att äktenskapet av ena eller andra skälet är barnlöst eller har ett begränsat barnantal, gör det lättare och naturligare för hustrun att söka sig ett förvärvsarbete. Oavsett kausalsammanhanget i det enskilda fallet, blir utslaget i det statistiska resultatet detsamma, och man får begränsa sig till ett konstaterande av själva sakförhållandet, d. v. s. att äktenskap med förvärvsarbetande hustru äro barnfattigare än andra äktenskap.

B. Äktenskap med och utan inkomst för hustrun.

I det föregående (tab. N och P) har barnantalet inom familjer med olika ekonomisk ställning behandlats, huvudsakligen såsom ett led i den framställning, som åsyftade en redovisning av kombinationerna mellan barnens antal, deras födelsetid och ordningsnummer inom befolkningen i dess helhet och de större typgrupperna inom denna. Redovisningen inskränkte sig till de under 1930-talet ingångna äktenskapen.

Efterföljande redogörelse tar sikte på att belysa skiljaktigheterna i fruktsamheten inom olika inkomstklasser från andra synpunkter och främst med hänsyn till om hustrun är inkomsttagare eller ej; härigenom anknyter framställningen till närmast föregående analys, som rörde fruktsamheten inom äktenskap med förvärvsarbetande hustru, och till den härpå följande, som behandlar fruktsamheten inom olika yrkesgrupper.

Fördelningen i inkomstklasser grundar sig liksom den tidigare meddelade på en familjeinkomst, som sammansättes av makarnas sammanlagda inkomst, där båda äro inkomsttagare, och eljest utgöres av den inkomst, som endera

maken redovisar. Klassindelningen har gjorts något mera differentierad än tidigare. Bland hustrurna skiljas tre grupper åt, nämligen 1) de som ej äro inkomsttagare 2) de som ha en inkomst av högst 990 kronor och 3) de som ha en inkomst av 1 000 kronor eller mera. Redovisningen omfattar årgångarna 1945/31 fördelade i fyra grupper. De absoluta talen återfinnas i tab.10 i tabellbilagan. Såsom förut påpekats, belysa inkomstuppgifterna familjernas ekonomiska ställning under blott ett enstaka år (folkräkningsåret) med den begränsning i deras räckvidd, som följer härav.

Av samtliga äktenskap tillhörande de nyssnämnda årgångarna utgör antalet äktenskap, där hustrun ej är inkomsttagare, 71·2 %, och antalet äktenskap med hustru såsom inkomsttagare, följaktligen 28·8 %, av vilka 10·7 % tillhöra den grupp, där inkomsten understiger 1 000 kronor och 18·1 % den grupp, där inkomsten utgöres av minst detta belopp. Såsom framgår av nedanstående siffror över relativa antalet (%) äktenskap inom resp. tre grupper växlar frekvensen inkomsttagare bland hustrurna ganska avsevärt inom olika vigselårgångar och inkomstklasser.

Vigselår Familjeinkomst	Hustrun har			Vigselår Familjeinkomst	Hustrun har		
	ej in- komst	högst 990 kr.	1 000 kr. eller mer		ej in- komst	högst 990 kr.	1 000 kr. eller mer
<i>1945/43.</i>				<i>1939/37.</i>			
Högst 990 kr.	97·5	1·0	¹⁾ 1·5	Högst 990 kr.	97·3	1·7	¹⁾ 1·0
1 000—2 990 "	88·1	7·8	4·1	1 000—2 990 "	93·2	5·0	1·8
3 000—5 990 "	63·9	16·3	19·8	3 000—5 990 "	81·4	11·6	7·0
6 000—9 990 "	23·3	8·6	68·1	6 000—9 990 "	56·7	12·0	31·3
10 000—14 990 "	22·5	8·8	68·7	10 000—14 990 "	53·3	7·8	38·9
15 000— "	37·9	10·7	51·4	15 000— "	56·2	7·0	36·8
Samtliga	58·2	12·1	29·7	Samtliga	75·8	10·2	14·0
<i>1942/40.</i>				<i>1936/31.</i>			
Högst 990 kr.	97·6	2·4	—	Högst 990 kr.	98·4	1·2	¹⁾ 0·4
1 000—2 990 "	92·2	6·0	1·8	1 000—2 990 "	92·3	4·7	2·5
3 000—5 990 "	78·5	12·7	8·8	3 000—5 990 "	81·3	11·9	6·8
6 000—9 990 "	47·1	9·6	43·3	6 000—9 990 "	59·5	10·9	29·6
10 000—14 990 "	46·7	7·9	45·4	10 000—14 990 "	58·8	8·3	32·9
15 000— "	47·2	11·4	41·4	15 000— "	58·5	10·7	30·8
Samtliga	72·1	10·5	17·4	Samtliga	76·5	10·2	13·3

¹⁾ Avse fall, där mannen redovisat underskott men hustrun inkomst.

Sambandet mellan äktenskapets ålder och frekvensen inkomsttagare bland hustrurna framgår av att inom årgångarna 1945/43 41·8 % av äktenskapen tillhörde inkomsttagargruppen, medan inom årgångarna 1936/31 frekvensen icke uppgår till stort mer än hälften härav (23·5 %). Överensstämmelsen i detta avseende med vad som kunnat iakttagas i fråga om äktenskap med förvärvsarbetande hustru är naturlig, eftersom den här behandlade gruppen även inrymmer dessa sistnämnda äktenskap. Skillnaden i frekvensens stor-

lek beror på att bland äktenskap med hustrun som inkomsttagare ingå en del andra äktenskap, främst sådana, där hennes inkomst ej varit tillräckligt stor för att täcka begreppet förvärvsarbete eller härrör från kapital som förvärvskälla.

Av tablån framgår vidare, att antalet äktenskap med hustru som inkomsttagare i allmänhet växer med stigande familjeinkomst; särskilt övergången från gruppen 3 000—5 990 kronor till gruppen 6 000—9 990 kronor antyder en språngartad utveckling, medan i de högsta inkomstklasserna läget stabiliseras. Skiljaktigheterna i de avseenden, som här berörts, kunna exemplifieras av att inom årgångarna 1939/37 gruppen 1 000—2 990 kronor (i familjeinkomst) inrymmer 6,8 % äktenskap med hustru som inkomsttagare, medan gruppen 6 000—9 990 kronor redovisar icke mindre än 43,3 %. Av de två grupper, av vilka äktenskapen med hustru som inkomsttagare sammanställas, nämligen sådana, där hennes inkomst uppgår till mindre än, resp. minst 1 000 kronor, har den sistnämnda gruppen i de högre inkomstklasserna en betydande övervikt. Inom de nyssnämnda årgångarna (1939/37) t. ex. omfatta i inkomstgruppen 10 000—14 990 kronor äktenskapen, där hustrun har minst 1 000 kronor i inkomst, 38,9 %, medan motsvarande andel för den andra gruppen begränsar sig till 7,8 %. Uppenbart är, att särskilt inom mellanskikten familjernas ekonomiska standard bäres upp av de inkomster, som härflyta från hustrurnas arbete utom hemmet. Man får likväl i detta sammanhang komma ihåg, att den större frekvensen inkomsttagare i de högre inkomstklasserna indirekt påverkas av förekomsten av inkomst för hustrun, eftersom inplaceringen i inkomstklass rättar sig efter familjeinkomsten, som i förekommande fall sammansättes av både mannens och hustruns inkomst.

Hur frekvensen barnlösa äktenskap och medelantalet barn per 100 äktenskap påverkas av hustruns inkomstförhållanden visas i *tab. X*. Där meddelas siffror för de tre tidigare omnämnda alternativa fallen, nämligen 1) att hustrun ej har inkomst 2) att inkomsten uppgår till högst 990 kronor och 3) att den utgör 1 000 kronor eller mera, varvid detaljredovisning lämnas bl. a. för fyra vigselårsgrupper och inom var och en av dessa för de sex inkomstklasser, i vilka äktenskapen indelats efter familjeinkomstens storlek.

Man kan där iakttaga, att frekvensen barnlösa äktenskap är lägst inom den första av de tre här ovan nämnda grupperna och därefter stiger med hustruns inkomst, d. v. s. vid övergång från grupp 2 till grupp 3. I fråga om medelantalet barn återfinnas i anslutning härtill de lägsta talen för inkomstgruppen 1 000 kronor eller mera och de högsta inom de äktenskap, där hustrun ej är inkomsttagare; skiljaktigheten i detta avseende mellan de båda grupperna är oftast betydande. De här omnämnda olikheterna i fråga om barnlösa äktenskap och medelantalet barn kunna iakttagas för samtliga vigselårgångar och inkomstklasser utom i vissa fall för den högsta inkomstklassen.

Tab. X. Barnantalet inom äktenskap, där hustrun ej är, resp. är inkomsttagare.

Vigselsår Familjeinkomst	Barnlösa äktenskap i %				Medelantalet barn per 100 äktenskap				Genomsnittlig giftermåls- ålder			
	H u s t r u n h a r											
	ej in- komst	högst 990 kr. i in- komst	1 000 kr. eller mer i in- komst	Samt- liga	ej in- komst	högst 990 kr. i in- komst	1 000 kr. eller mer i in- komst	Samt- liga	ej in- komst	högst 990 kr. i in- komst	1 000 kr. eller mer i in- komst	Samt- liga
Hela befolkningen.												
<i>1945/43.</i>												
Högst 990 kr.	46.9	.	.	47.4	64	.	—	63	26.0	.	.	26.0
1 000— 2 990 »	37.1	45.0	63.2	38.8	75	60	41	73	25.5	25.1	25.6	25.5
3 000— 5 990 »	35.8	47.7	70.4	44.6	76	58	32	64	25.7	25.2	25.9	25.7
6 000— 9 990 »	37.8	48.7	81.4	68.4	72	57	20	35	26.7	26.9	26.7	26.7
10 000—14 990 »	39.9	63.0	75.1	66.1	73	41	28	40	27.1	27.8	28.8	28.8
15 000—ω »	35.9	68.2	56.6	50.0	90	32	58	67	28.8	28.3	30.4	29.4
<i>1942/40.</i>												
Högst 990 kr.	25.3	.	—	25.3	119	.	—	118	26.4	.	—	26.4
1 000— 2 990 »	19.4	39.5	44.4	21.0	133	90	86	129	26.1	26.9	28.6	26.2
3 000— 5 990 »	16.8	29.3	52.6	21.6	126	95	59	116	25.4	25.5	26.8	25.6
6 000— 9 990 »	17.7	33.2	57.8	36.6	122	85	53	88	26.2	26.0	27.1	27.6
10 000—14 990 »	17.6	.	59.6	36.2	123	.	56	93	27.0	26.7	29.0	27.9
15 000—ω »	15.3	30.3	34.2	24.8	148	103	107	126	27.2	28.4	29.5	28.3
<i>1939/37.</i>												
Högst 990 kr.	20.8	—	.	20.9	163	.	.	162	27.2	.	.	27.1
1 000— 2 990 »	18.6	26.7	34.4	19.2	167	124	97	164	26.6	27.0	28.5	26.7
3 000— 5 990 »	15.1	24.2	40.8	18.0	158	118	87	149	25.6	25.7	27.0	25.7
6 000— 9 990 »	14.7	25.7	49.6	26.9	152	113	68	121	26.3	26.3	27.6	26.7
10 000—14 990 »	13.1	32.8	44.6	26.9	173	129	97	140	26.6	28.5	28.6	27.6
15 000—ω »	12.4	23.1	29.9	19.6	188	142	147	170	26.9	28.5	29.7	28.1
<i>1936/31.</i>												
Högst 990 kr.	25.0	.	—	25.4	185	.	.	184	28.3	.	.	28.4
1 000— 2 990 »	19.2	21.8	37.1	19.8	194	150	121	190	26.8	27.4	28.9	26.9
3 000— 5 990 »	14.4	21.8	31.9	16.5	191	150	114	181	25.7	25.8	26.3	25.7
6 000— 9 990 »	14.1	23.8	37.4	22.1	182	126	103	152	26.1	26.2	26.9	26.4
10 000—14 990 »	17.2	27.8	38.9	25.3	182	157	111	157	26.9	28.1	29.0	27.7
15 000—ω »	13.4	14.6	26.2	17.4	215	216	171	201	26.9	26.8	28.8	27.5
Övrig befolkning.¹⁾												
<i>1945/43.</i>												
Högst 990 kr.	47.9	.	.	48.5	58	.	—	57	25.8	.	.	25.7
1 000— 2 990 »	34.3	36.4	64.0	36.4	77	70	37	74	24.8	24.2	24.8	24.8
3 000— 5 990 »	35.6	46.5	70.3	45.0	76	58	32	68	25.5	25.1	25.7	25.5
6 000— 9 990 »	37.1	47.0	81.4	69.0	73	59	20	35	26.5	26.9	26.7	26.7
10 000—14 990 »	38.7	62.3	75.2	66.7	75	42	28	39	27.1	27.6	28.8	28.3
15 000—ω »	35.7	.	55.9	48.9	93	.	59	69	28.4	.	30.2	29.4
<i>1942/40.</i>												
Högst 990 kr.	26.9	.	—	27.1	115	.	—	115	25.9	.	—	26.1
1 000— 2 990 »	19.3	.	45.8	22.4	128	84	71	122	25.7	27.0	28.9	25.9
3 000— 5 990 »	17.1	29.1	53.1	22.4	123	94	57	112	25.3	25.8	26.8	25.5
6 000— 9 990 »	17.7	33.8	58.0	37.6	120	84	53	86	26.2	26.0	27.0	26.6
10 000—14 990 »	18.3	.	59.7	37.2	121	.	55	91	27.1	26.7	29.0	27.9
15 000—ω »	15.7	28.1	35.0	25.4	144	106	104	123	27.2	28.3	29.6	28.4
<i>1939/37.</i>												
Högst 990 kr.	20.2	—	.	20.4	154	.	.	152	26.8	.	.	26.7
1 000— 2 990 »	20.6	27.7	37.0	21.8	152	112	93	146	26.4	26.8	28.3	26.5
3 000— 5 990 »	15.5	24.3	41.2	18.8	150	117	84	140	25.5	25.7	27.0	25.7
6 000— 9 990 »	14.1	25.8	49.6	27.3	149	113	68	118	26.2	26.3	27.5	26.7
10 000—14 990 »	13.1	33.9	45.1	27.8	173	127	95	138	26.6	28.2	28.7	27.6
15 000—ω »	12.2	24.0	29.6	19.7	184	140	147	167	26.9	28.6	29.8	28.1
<i>1936/31.</i>												
Högst 990 kr.	27.8	.	—	28.0	155	.	.	153	28.3	.	.	28.2
1 000— 2 990 »	20.9	22.6	40.4	21.9	180	138	100	173	26.5	27.4	28.5	26.6
3 000— 5 990 »	16.0	22.1	33.4	18.2	174	146	109	165	25.6	25.8	26.4	25.7
6 000— 9 990 »	14.9	23.2	37.5	23.2	170	127	102	143	26.0	26.2	26.9	26.3
10 000—14 990 »	17.7	28.0	39.3	26.0	179	149	110	153	27.0	28.0	29.0	27.7
15 000—ω »	13.1	15.1	26.7	17.7	210	208	169	197	27.1	26.8	28.8	27.6

¹⁾ Härmed avses befolkning inom andra näringar än jordbruk, se texten.

Här må anmärkas, att medelantalet barn uträknat per samtliga äktenskap i viss utsträckning påverkas av de stora skiljaktigheter, som kunna iakttagas i fråga om frekvensen barnlösa äktenskap vid varierande hustruinkomster inom en och samma familjeinkomstklass. Detta förhållande framträder, om såsom skett här nedan, medelantalet barn per 100 äktenskap ersättes med medelantalet barn per 100 äktenskap med barn.

	ej inkomst	Hustrun har högst 990 kr. i inkomst	1 000 kr. eller mer i inkomst	Samtliga
<i>1936/31.</i>				
15 000— <i>o</i> kr.	248	253	231	244
<i>1939/37.</i>				
6 000—9 990 kr.	178	152	135	166

Skiljaktigheterna i barnantalet bli icke fullt så stora, när mätningarna ske på detta sätt.

Av tab. X (kol. samtliga) kan vidare inhämtas, att medelantalet barn genomgående är lägst i inkomstklassen 6 000—9 990 kronor och att därefter inkomstklassen 10 000—14 990 kronor kännetecknas av barnfattiga äktenskap; motsvarande förhållande har tidigare kommit till uttryck genom i tab. N redovisade uppgifter. Eftersom äktenskap med hustrun som inkomsttagare redovisa väsentligt lägre barnantal än övriga äktenskap, och de båda nämnda inkomstklasserna, såsom nyss påvisats, inrymma avsevärt större antal äktenskap med hustrun som inkomsttagare än de lägre inkomstklasserna, ligger det nära till hands att antaga, att det låga barnantalet för inkomstskikten 6 000—14 990 kronor mera är ett uttryck för att hustrur tillhörande dessa inkomstskikt ofta äro inkomsttagare och mindre kan sättas i samband med skiljaktigheterna i ekonomisk standard. Sifferserierna i tab X ge också belägg härför. Man observerar nämligen, att de skiljaktigheter i fråga om medelantalet barn, som komma till synes för inkomstklasserna sinsemellan, som regel äro större, när inkomstklassen i dess helhet betraktas (kol. samtliga), än när dess tre delgrupper (efter hustruns inkomstförhållanden) studeras var för sig.

Tydligare kommer detta till uttryck, om man verkställer en omräkning av talen i kol. samtliga och därvid utgår ifrån, att samma proportion mellan de tre nyssnämnda delgrupperna (den i tablån å sid. 63* angivna genomsnittliga proportionen för vederbörande vigselårsgrupper) varit rådande inom inkomstklasserna. De för delgrupperna tillhörande resp. inkomstklasser observerade frekvenstalen ingå däremot oförändrade såsom faktorer vid omräkningen. Denna har verkställts uteslutande för att möjliggöra en skattning av det inflytande, som olikheterna i proportionen äktenskap med och utan inkomst för hustrun utövar och är sålunda en konstruktion; den lägsta

inkomstgruppen (högst 990 kronor) har med hänsyn till de förutsättningar, som utgöra underlaget för omräkningen, undantagits. Resultatet, som berör såväl barnlösa äktenskap som medelantalet barn, återges här nedan, varvid under observerade tal ingå de i kol. samtliga i tab. X meddelade.

Vigselår Familjeinkomst	Barnlösa äktenskap i %		Medelantalet barn per 100 äktenskap		Vigselår Familjeinkomst	Barnlösa äktenskap i %		Medelantalet barn per 100 äktenskap	
	Observerade tal	Omräknade tal	Observerade tal	Omräknade tal		Observerade tal	Omräknade tal	Observerade tal	Omräknade tal
<i>1945/43.</i>					<i>1939/37.</i>				
1 000—2 990 kr. . .	38·8	45·8	73	63	1 000—2 990 kr. . .	19·2	21·7	164	153
3 000—5 990 » . .	44·6	47·5	64	60	3 000—5 990 » . .	18·0	19·6	149	144
6 000—9 990 » . .	68·4	52·1	35	55	6 000—9 990 » . .	26·9	20·6	121	136
10 000—14 990 » . .	66·1	53·1	40	56	10 000—14 990 » . .	26·9	19·5	140	158
15 000—ω » . .	50·0	46·1	67	73	15 000—ω » . .	19·6	16·1	170	177
<i>1942/40.</i>					<i>1936/31.</i>				
1 000—2 990 kr. . .	21·0	25·9	129	120	1 000—2 990 kr. . .	19·8	21·8	190	180
3 000—5 990 » . .	21·6	24·4	116	111	3 000—5 990 » . .	16·5	17·5	181	177
6 000—9 990 » . .	36·6	26·8	88	106	6 000—9 990 » . .	22·1	18·2	152	166
10 000—14 990 » . .	36·2	24·8	93	112	10 000—14 990 » . .	25·3	21·2	157	170
15 000—ω » . .	24·8	20·0	126	136	15 000—ω » . .	17·4	15·2	201	209

I fråga om de barnlösa äktenskapen medför omräkningen högre frekvens-tal för de båda lägsta inkomstklasserna och lägre för de tre återstående klasserna. Den ytterlighetsställning med utpräglat hög frekvens, som enligt de observerade talen särskilt tillkommer inkomstklasserna 6 000—9 990 kronor och 10 000—14 990 kronor, utjämnas i hög grad, om disproportionen i fråga om äktenskapen med hustrun som inkomsttagare avlägsnas men förutsättningarna i övrigt få kvarstå oförändrade. Liknande resultat medför omräkningen för de tal, som ange det genomsnittliga barnantalet. Visserligen bibehåller inkomstklassen 6 000—9 990 kronor alltså bottenställningen med ett medelantal barn, som genomgående är lägre än för någon annan inkomstklass inom var och en av de redovisade vigselårsgrupperna, men de motsättningar, som i detta avseende skilde denna och även närmast högre inkomstklass (10 000—14 990 kronor) från de båda lägsta inkomstklasserna äro avsevärt mildrade.

Den högsta inkomstklassen (15 000 kronor eller mera) intar i detta sammanhang en särställning. Alldeles oavsett att äktenskapen med hustrun som inkomsttagare äro förhållandevis talrika inom denna inkomstklass, redovisar denna i allmänhet en låg frekvens barnlösa äktenskap och ett högt medelantal barn. Även om, såsom omräkningen visar, en annan proportion i fråga om äktenskapen med hustrun som inkomsttagare skulle ytterligare sänka frekvensen barnlösa äktenskap och höja medelantalet barn, synas hustruns inkomstförhållanden mindre påverka fruktsamheten inom

detta inkomstskikt. Hennes inkomst torde här ibland utgöras av kapitalinkomst. Den mera fristående ställningen i detta avseende framgår också av, att inom inkomstklassen 15 000 kronor eller mera, skillnaden i medelantalet barn för hustrur med och utan inkomst, såsom tab. X visar, icke är så utpräglad som exempelvis i inkomstklassen 6 000—9 990 kronor. Uppenbart är emellertid, att av de faktorer, som medverka till att de ekonomiska mellanskikten redovisa ett lägre barnantal än de, som befinna sig under och ovanför, en av de mera betydelsefulla är, att det är mycket vanligt inom mellanskikten, att hustrun har ett inkomstgivande arbete utom hemmet. Såsom i annat sammanhang framhållits, får detta icke fattas så, som om ett ovillkorligt orsakssammanhang förelåg med detta arbete såsom anledning till det låga barnantalet.

Tab. X innehåller också uppgifter, varigenom den inverkan, som olikheter i giftermålsåldern ha å barnantalet, låter sig bedöma. Undersöker man först skiljaktigheterna i detta avseende mellan de tre delgrupperna efter hustruns inkomstförhållanden (horisontell led) visar sig, att giftermålsåldern inom de äktenskap, där hustruns inkomst uppgår till minst 1 000 kronor, i allmänhet är högre än den genomsnittliga och bidrar sålunda till, att barnantalet inom denna delgrupp är förhållandevis lågt. Indirekt återverkar detta på det observerade barnantalet för resp. inkomstklasser, eftersom den nämnda delgruppen är talrikare företrädd inom de högre inkomstklasserna än inom de lägre. En jämförelse mellan vigselåldrarna inom var och en av de tre delgrupperna var för sig (vertikal led) visar, att vigselåldern som regel är något högre inom de ekonomiskt bättre situerade äktenskapen än inom de andra äktenskapen, en omständighet, som i och för sig verkar sänkande på barnantalet.

För de kombinationer, som röra barnens födelsetid och familjernas inkomstförhållanden, har redogörelse lämnats i det föregående (tab. N och P).

C. Äktenskap inom olika yrkesgrupper.

Uppgifter angående äktenskapens sammansättning inom olika yrkesgrupper ha lämnats i tab. F i det föregående. Dessa uppgifter visa, hur vigselårgångarna 1945/21 fördela sig efter äktenskapets varaktighet inom olika yrkesgrupper. Den yrkesgruppering, som använts i detta sammanhang, skiljer ut förvärvsarbetande och självständiga yrkeslösa med de förra uppdelade efter näringsgren på huvudgrupper samt efter yrkesställning på större typgrupper. Då hustrun varit förvärvsarbetande har yrkesställningen rättat sig efter hennes yrke, av tekniska skäl även i sådana fall, då båda varit förvärvsarbetande. Man kan räkna med att de fall, då hustruns yrke varit utslagsgivande för grupperingen utgöra omkring 12 % av samtliga. Observeras bör, att definitionen förvärvsarbetande anknyter till ställningen vid en viss tidpunkt samt vidare förutsätter, att förvärvsverksamheten varit av sådan omfattning, att den till större delen upptog den dagliga arbetstiden. Samma grupperingssystem

har använts i tab. 11, i vilken uppgifter lämnas angående barnantal m. m. inom olika yrkesgrupper.

På grundval av tab. 11 lämnas i *tab. Y* relativa tal, som belysa frekvensen barnlösa äktenskap, medelantalet barn per 100 äktenskap (samtliga) samt genomsnittlig giftermålsålder inom olika yrkesgrupper tillhörande årgångarna 1945/43, 1942/40, 1939/37 och 1936/31. Tabellen visar, att frekvensen barnlösa äktenskap i allmänhet är lägst bland yrken tillhörande jordbruksnäringen. En typgrupp, som ofta redovisar en låg frekvens, är vidare läkare, tandläkare, apotekare och veterinärer; samtidigt redovisar denna grupp en genomsnittlig giftermålsålder, som något överstiger den för totalbefolkningen observerade. Motsatta ytterligheterna representeras av butikspersonalen, som även för de äldre vigselårgångarna kännetecknas av påfallande hög frekvens barnlösa äktenskap eller närmare 40 % av samtliga. Den genomsnittliga giftermålsåldern för gruppen förete inga större avvikelser från den, som gäller för befolkningen i allmänhet. Vidare kan som regel iakttagas, att de barnlösa äktenskapen förhållandevis äro något talrikare inom tjänstemannagrupperna än inom arbetargrupperna.

De båda nyss omnämnda grupperna, läkare, tandläkare, apotekare och veterinärer å ena sidan och butikspersonal å andra sidan ingå också bland ytterlighetsgrupperna, när siffrorna över medelantalet barn per 100 äktenskap studeras. Medeltalsciffran för den förra gruppen är mer än dubbelt så hög som för den senare gruppen; inom årgångarna 1936/31 exempelvis äro jämförelsetalen resp. 247 och 106.

Även om växlingar kunna iakttagas äro siffrorna över barnantalet genomgående förhållandevis höga för de nio typgrupper inom jordbruksbefolkningen, som redovisas i tabellen. Skogs- och flottningsarbetarna komma i främsta ledet, men för dessa observeras samtidigt att giftermålsåldern är jämförelsevis låg. Det något högre barnantalet inom företagar- och arbetargrupperna jämfört med motsvarande antal inom tjänstemannagrupperna, vilket kunnat iakttagas vid tidigare undersökningar, kommer också nu till synes om också icke undantagslöst. Förutom för butikspersonalen är även för andra tjänstemannagrupper (t. ex. bank- och försäkringstjänstemän) barnantalet lågt; andra yrkesgrupper, för vilka samma gäller, äro bl. a. tjänstemannapersonalen inom kommunikationsverken och företagarna inom gruppen fria yrken.

Det orsakssammanhang, som bildar bakgrund till de här konstaterade skiljaktigheterna i fruktsamhet mellan yrkesgrupperna, är ur statistisk synpunkt svåråtkomligt, då dessa skiljaktigheter torde bygga på ett antal faktorer av mycket mångskiftande natur. I *tab. Y* har vid beskrivningen hänsyn tagits till två faktorer, nämligen äktenskapets varaktighet (vigselåret utgör fördelningsgrund) samt olika giftermålsåldrar för hustrun. Vid sidan härav föreligger en möjlighet att anknyta analysen till en annan betydelsefull faktor, nämligen i vilken utsträckning förekomsten av inkomst (förvärvsarbete) för hustrun kan ha påverkat resultaten för de olika yrkesgrupperna. Åskådningsmaterial i detta avseende lämnar *tab. Z*.

Tab. Y. Barnantalet inom äktenskap tillhörande olika yrkesgrupper.¹⁾

Y r k e	Barnlösa äktenskap i %				Medelantal barn per 100 äktenskap				Genomsnittlig giftermålsålder			
	1945/43	1942/40	1939/37	1936/31	1945/43	1942/40	1939/37	1936/31	1945/43	1942/40	1939/37	1936/31
Förv.-arb. befolkning.												
<i>Jordbruk med binäringar.</i>												
Äg. och bruk. av gårdar med över 30 ha åker..	50·5	14·4	23·9	13·7	60	153	169	233	27·6	26·2	27·4	26·6
Äg. och bruk. av gårdar med 20—30 ha åker ..	51·8	21·8	16·8	15·0	53	126	172	220	28·3	28·1	27·2	27·2
Äg. och bruk. av gårdar med 10—20 ha åker ..	45·1	21·1	13·5	11·4	64	122	198	230	27·1	26·8	27·1	26·9
Äg. och bruk. av gårdar med högst 10 ha åker	49·2	20·1	18·8	12·3	65	130	178	225	28·3	27·4	27·2	26·9
Övriga företagare	47·8	19·5	17·6	15·3	69	139	175	228	28·3	27·3	27·1	27·0
Förvaltningspersonal....	48·9	19·7	16·1	13·9	63	118	177	195	27·1	26·7	26·7	26·5
Jordbruksarbetare	38·4	16·6	14·0	12·9	71	142	180	227	24·9	25·0	25·3	25·2
Skogs- och flottn.-arb. ..	32·7	14·8	10·9	12·6	83	153	204	231	25·2	24·8	25·2	24·7
Fiskare: föret. och arb. . .	40·7	21·3	17·4	18·3	68	121	155	199	26·6	26·1	25·8	26·1
Samtliga	42·6	18·4	15·9	13·5	70	137	182	225	26·6	26·3	26·5	26·4
<i>Industri och hantverk.</i>												
Företagare	50·7	23·2	19·4	18·0	57	115	143	178	27·4	26·6	26·7	26·3
Företagsledare.....	51·7	22·7	22·0	15·2	59	118	154	182	29·0	24·9	26·9	27·4
Kont.-pers. samt tekn. pers., ej särsk. nämnd	57·4	25·8	21·3	22·8	47	101	135	155	25·6	26·4	26·2	26·9
Verkmästare o. förmän..	45·7	28·9	17·5	14·2	59	98	135	151	26·2	26·1	26·2	25·9
Arbetarpersonal	46·8	25·4	20·8	19·4	62	108	136	161	25·6	25·5	25·6	25·5
Samtliga	48·3	25·4	20·6	19·2	60	107	136	161	25·7	25·7	25·8	25·7
<i>Samfärdsel.</i>												
Företagare	43·4	16·2	17·6	15·6	69	127	151	182	25·8	25·1	25·9	25·1
Förv.-pers. v. järnv., post, telegr., telef. och radio	66·0	34·2	22·9	27·9	37	91	125	137	26·1	26·9	28·3	28·1
Övrig förv.-personal ..	52·9	24·7	20·6	14·0	53	115	149	166	25·7	27·2	27·4	26·7
Arb.-pers. v. järnv., post, telegraf, telefon o. radio	41·7	20·2	18·3	17·7	66	115	143	164	24·3	24·9	25·3	25·6
Övrig arb.-personal	37·1	19·4	18·9	16·5	71	126	149	182	24·9	25·4	25·3	25·9
Samtliga	45·6	21·8	19·2	18·3	62	116	144	168	25·0	25·5	26·0	26·1
<i>Handel.</i>												
Detaljhandlare.....	62·3	33·3	24·8	22·9	46	98	130	155	28·8	27·6	27·4	27·1
Övriga företagare	52·3	28·8	24·1	26·2	51	108	140	156	29·1	28·4	28·2	28·3
Bank- och förs.-tj.-män..	67·7	36·7	33·0	18·9	36	87	124	145	25·7	27·3	27·9	27·4
Butikspersonal.....	68·6	50·0	38·6	38·6	34	68	92	106	25·4	26·0	26·3	26·1
Övrig förv.-personal	60·3	31·6	23·3	22·1	45	96	128	144	26·2	26·6	26·9	26·6
Arbetarpersonal	54·6	34·1	28·5	23·6	51	96	122	150	26·5	26·6	26·2	26·2
Samtliga	61·9	35·9	27·4	24·7	43	91	123	144	26·4	26·8	26·9	26·7
<i>Allm. förv.-tj. o. fria yrk.</i>												
Föret., ej nedan nämnda	54·5	30·4	28·9	25·2	48	90	103	126	26·1	26·0	26·8	25·7
Förv.-pers., ej ned. nämnd	58·0	30·6	22·5	19·3	48	101	136	165	26·3	26·5	26·9	26·9
Läkare, tandläkare, apotekare, veterinärer....	33·3	17·1	8·8	9·7	77	138	220	247	26·8	27·1	26·4	27·4
Präster och lärare	53·4	24·0	18·2	21·1	51	118	168	194	28·9	28·1	28·5	28·6
Föret. o. förv.-pers. inom litter. o. konstn. verks.	59·3	25·3	28·6	32·6	48	101	134	137	27·2	26·7	26·4	28·3
Arbetarpersonal	58·8	30·0	22·5	24·2	45	105	126	152	27·1	26·0	26·4	26·2
Samtliga	56·7	28·5	21·5	21·0	49	105	144	170	26·7	26·6	27·1	27·2
<i>Övriga näringsgrenar ..</i>	47·2	27·2	18·6	16·9	63	112	158	195	26·3	27·1	25·9	26·2
Samtl. förv.-arbetande	50·0	25·5	20·5	18·6	58	111	146	176	26·0	26·1	26·2	26·2
Självständiga yrkeslösa	40·0	31·6	48·3	42·2	70	120	103	136	27·0	27·8	31·6	32·1
Samtl. fam.-föreständ.	49·9	25·6	20·7	18·9	58	111	145	176	26·0	26·1	26·3	26·3

¹⁾ Grupperingen har skett efter mannens yrke, resp. hustruns, där hon varit förvärvsarbetande.

Tab. Z. Relativa antalet äktenskap med hustrun som inkomsttagare inom olika yrkes-¹⁾ och vigselårsgrupper.

Y r k e	1945/43	1942/40	1939/37	1936/31
Förvärvsarbetande befolkning.				
<i>Jordbruk med binäringar.</i>				
Ägare och brukare av gårdar med över 30 ha åker	14.7	5.4	4.5	7.4
» » » » » » 20—30 » »	10.8	1.1	1.1	2.9
» » » » » » 10—20 » »	7.7	1.7	1.1	0.7
» » » » » » högst 10 » »	5.0	2.9	1.8	1.3
Övriga företagare.....	6.5	1.9	2.6	4.5
Förvaltningspersonal	23.3	15.0	14.5	14.7
Jordbruksarbetare	17.4	13.5	14.4	15.7
Skogs- och flottningsarbetare	7.2	5.6	5.8	4.8
Fiskare: företagare och arbetare	14.8	5.6	12.8	5.6
Samtliga	11.5	5.9	5.7	5.7
<i>Industri och hantverk.</i>				
Företagare	25.8	16.1	13.8	16.5
Företagsledare	24.1	13.6	22.0	18.2
Kontorspersonal samt tekn. personal ej särsk. nämnd	59.1	35.0	27.1	25.0
Verkmästare och förmän	30.4	19.4	21.4	18.2
Arbetarpersonal	41.2	28.7	26.3	27.2
Samtliga	42.2	28.1	25.0	25.4
<i>Samfärdsel.</i>				
Företagare	11.9	5.1	6.0	7.6
Förvaltningspers. vid järnv., post, telegr., telef. och radio	78.2	59.2	61.4	50.0
Övrig förvaltningspersonal	55.7	28.4	24.7	19.6
Arbetarspers. vid järnv., post, telegr., telef. och radio	32.4	22.3	22.6	23.0
Övrig arbetarpersonal.....	28.8	19.9	23.4	28.5
Samtliga	38.8	25.4	25.5	26.1
<i>Handel.</i>				
Detailhandlare	37.3	29.5	22.9	26.4
Övriga företagare	44.3	39.6	31.0	26.2
Bank- och försäkringstjänstemän	83.9	59.2	55.0	39.9
Butikspersonal	73.2	61.1	51.7	58.1
Övrig förvaltningspersonal	65.5	40.8	34.4	31.3
Arbetarpersonal.....	58.6	49.5	45.8	42.7
Samtliga	63.5	45.6	37.9	35.9
<i>Allmän förvaltningstjänst och fria yrken.</i>				
Företagare, ej nedan nämnda	59.1	57.0	53.9	44.9
Förvaltningspersonal, ej nedan nämnd	68.8	48.1	43.8	38.3
Läkare, tandläkare, apotekare, veterinärer	45.6	40.2	23.8	34.5
Präster och lärare	52.7	43.4	39.7	46.4
Företagare och förvaltningspersonal inom litterär och konstn. verksamhet	64.2	45.6	31.4	44.2
Arbetarpersonal	62.5	47.0	45.5	50.5
Samtliga	64.4	47.2	42.0	42.9
Övriga näringsgrenar.....	37.0	26.5	22.0	21.1
Samtliga förvärvsarbetande	41.8	28.1	24.4	23.7
Självständiga yrkeslösa.....	43.8	19.0	15.7	18.1
Samtliga familjeföreståndare	41.9	28.0	24.3	23.7

¹⁾ Grupperingen har skett efter mannens yrke, resp. hustruns, där hon varit förvärvsarbetande.

Av denna tabell framgår, att yrkesgrupperna tillhörande jordbruket redovisa det lägsta antalet inkomsttagare bland hustrurna. Såsom nyss påvisats, är barnantalet inom dessa yrkesgrupper större än inom övriga befolkningsgrupper. Även om det säkerligen vore förhastat att helt söka förklaringen till skiljaktigheterna härutinnan i de olikheter, som hänföra sig till hustruns inkomstförhållanden (förvärvsarbete), torde de talrika äktenskapen med hustrun som inkomsttagare inom vissa yrkesgrupper av skäl, för vilka tidigare redogjorts, vara en bidragande orsak till att dessa grupper redovisa ett väsentligt lägre barnantal än andra yrkesgrupper, däribland särskilt jordbruksbefolkningen. Man kan i detta avseende peka på att i tab. Z redovisade grupper med utpräglat hög frekvens inkomsttagare bland hustrurna, t. ex. tjänstemän vid kommunikationsverken, bank- och försäkringstjänstemän samt butikspersonal, tillhöra de yrkeskategorier, som enligt tab. Y inrymma de barnfattigaste äktenskapen. En undantagsställning i detta avseende intaga i viss mån sådana yrkeskategorier som läkare m. fl., varom redan anmärkts i samband med analysen av nativiteten inom de högre inkomstskikten.

Det inflytande på fruktsamhetstalen, förekomsten av förvärvsarbete för hustrun kan ha utövat, förstärkes i vissa fall av att yrkessättningen rättat sig efter hustruns yrke, där hon utövat ett sådant. Inom yrkesgrupper med starkt inslag av gifta kvinnor, t. ex. butikspersonal, kommer på så sätt i viss utsträckning en anhopning av äktenskap med förvärvsarbete hustru till stånd.

D. Äktenskap med föräktenskapliga barn.

Såsom tidigare anmärkts, omfattar redovisningen av barnantalet makarnas *gemensamma* barn men däremot ej endera makens barn i ett tidigare gifte eller utom äktenskapet. Inom ramen för denna redovisning ingå såsom föräktenskapliga de barn, som äro födda före vigseln.

Eftersom syftet med föreliggande undersökningar bl. a. varit att klarlägga barnens födelsetider inom äktenskap av skiftande sammansättning, ha de föräktenskapliga barnen behandlats tämligen ingående redan i den tidigare framställningen. Sålunda må erinras om att vid den uppdelning av observationsperioden, som skett för redovisningen av födelsetiderna, »före vigseln» ingår såsom delperiod. Barnantalet inom denna delperiod har analyserats för äktenskap tillhörande olika vigselårgångar, regionala områden, inkomstklasser m. m.

Den efterföljande redogörelsen tar närmast sikte på en jämförelse mellan å ena sidan äktenskap med och å andra sidan utan föräktenskapliga barn. Till någon del ingå också uppgifter i detta avseende i det föregående, bl. a. i tab. J och V.

Såsom framgår av den förstnämnda tabellen beräknas inom årgångarna 1945/31 (0—15 års varaktighet) äktenskapen med föräktenskapliga barn uppgå

till c:a 87 500, vilket motsvarar 11,6 % av samtliga äktenskap tillhörande dessa årgångar. Man kan iakttaga, att antalet procentuellt något minskats sedan 1930; för årgångarna 1933/31 är andelen 14,8 % och för 1945 års äktenskap 10,0 %. Tab. J ger också kombinationen med hustruns giftermålsålder, och av denna framgår, att i första hand åldrarna 25/29 år men även åldrarna 30/34 år redovisa förhållandevis lägre antal äktenskap med föräktenskapliga barn än övriga åldrar.

Tab. V lämnar för fem olika vigselårsgrupper uppgifter om bl. a. relativa antalet barnlösa äktenskap, äktenskap med föräktenskapliga barn och äktenskap utan föräktenskapliga barn inom dels hela befolkningen, dels »övrig befolkning». Av dessa uppgifter framgår t. ex. att inom årgångarna 1933/31 tillhörande den förra befolkningen de barnlösa äktenskapen upptaga 17,5 %, äktenskapen med föräktenskapliga barn 14,8 % och äktenskapen utan sådana barn 67,7 %, medan motsvarande tal för övrig befolkning äro resp. 19,0, 13,5 och 67,5, d. v. s. några större skiljaktigheter kunna icke iakttagas.

I tab. V meddelas också uppgifter om medelantalet barn i äktenskap med och utan föräktenskapliga barn. Såsom i annat sammanhang påpekats, ingå i dessa äktenskap icke några barnlösa äktenskap, och medelantalet hänför sig sålunda till äktenskap med barn; till skillnad härifrån är det under »Samtliga» redovisade barnantalet uträknat på grundval av totala antalet äktenskap.

Man observerar, att genomgående för samtliga vigselårgångar tillhörande såväl hela befolkningen som övrig befolkning äktenskap med föräktenskapliga barn redovisa ett högre medelantal barn än äktenskap utan föräktenskapliga barn. Skiljaktigheterna äro ganska betydande; såsom exempel må anföras, att för årgångarna 1939/37 det förra medeltalet är 231 och det senare 175 och för årgångarna 1933/31, resp. 272 och 217. Giftermålsåldrarna inom de båda grupperna avvika i allmänhet endast obetydligt från varandra, men här måste beaktas, att i äktenskap med föräktenskapliga barn den registrerade giftermålsåldern i detta sammanhang icke ger full jämförbarhet.

Den karakteristiska skiljaktigheten i fråga om barnantalet inom äktenskap med och utan förvärvsarbetande hustru med lägre tal för de förra än för de senare ger sig till känna inom var och en av de båda grupper (med och utan föräktenskapliga barn), i vilka äktenskapen uppdelats i tab. V. Inom årgångarna 1939/37 äro jämförelsetalen i detta avseende resp. 155 och 238 för äktenskapen med föräktenskapliga barn och 143 och 178 för äktenskapen utan föräktenskapliga barn. Man finner likväl härav, att skiljaktigheten är mera utpräglad inom den förstnämnda kategorien av äktenskap; detta kan iakttagas för samtliga vigselårgångar.

Från liknande utgångspunkter meddelas i tab. A uppgifter om procentandelen äktenskap med föräktenskapliga barn i olika inkomstklasser samt medelantalet barn inom dessa inkomstklasser, dels i äktenskap med föräktenskapliga barn dels i äktenskap utan sådana barn. En ytterligare uppdelning har gjorts på så sätt, att tabellen skiljer på äktenskap med och utan inkomst för hustrun.

Tab. Å. Medelantalet barn i äktenskap med och utan föräktenskapliga barn inom olika inkomstklasser tillhörande vigselårgångarna 1939/37 och 1936/31.

Vigselår Familjeinkomst	Äktenskap med föräkten- skapliga barn i %			Medelantal barn per 100 äktenskap (med barn)								
	Hustrun inkomst- tagare	Hustrun ej in- komst- tagare	Samtliga	Hustrun inkomsttagare			Hustrun ej inkomsttagare			Samtliga äktenskap		
				Med för- äktensk. barn	Utan för- äktensk. barn	Samtliga	Med för- äktensk. barn	Utan för- äktensk. barn	Samtliga	Med för- äktensk. barn	Utan för- äktensk. barn	Samtliga
<i>1939/37.</i>												
Högst 990 kr	—	14.4	14.0	—	.	.	254	196	206	254	194	205
1 000— 2 990 "	15.6	18.0	17.8	.	156	164	252	192	205	248	190	203
3 000— 5 990 "	12.6	12.5	12.5	185	146	153	246	176	187	235	172	181
6 000— 9 990 "	9.2	6.5	7.7	156	138	141	225	174	178	190	163	166
10 000—14 990 "	2.6	5.6	4.2	.	179	178	227	198	200	210	191	192
15 000— <i>ω</i> "	3.7	5.7	4.8	.	201	206	.	213	214	.	208	211
Samtliga	9.9	12.1	11.6	177	151	155	245	181	190	231	175	183
<i>1936/31.</i>												
Högst 990 kr	—	15.3	15.1	—	.	.	297	234	247	297	234	247
1 000— 2 990 "	16.3	16.6	16.6	230	181	192	297	225	240	293	222	237
3 000— 5 990 "	17.3	15.7	16.0	220	172	183	278	211	223	266	205	217
6 000— 9 990 "	12.0	8.7	10.0	189	159	165	270	205	211	231	190	195
10 000—14 990 "	6.3	4.2	5.1	189	190	190	270	217	220	229	208	210
15 000— <i>ω</i> "	2.6	3.7	3.2	.	240	237	.	248	248	.	245	244
Samtliga	13.1	13.3	13.7	208	176	182	281	214	225	265	207	217

Tab. Ä. Medelantalet barn i äktenskap med och utan föräktenskapliga barn inom olika yrkesgrupper¹⁾
tillhörande vigselårgångarna 1930/31.

Y r k e	Äktenskap med för- äkten- skapliga barn i %	Medelantal barn per 100 äktenskap (med barn)		Y r k e	Äktenskap med för- äkten- skapliga barn i %	Medelantal barn per 100 äktenskap (med barn)	
		Med	Utan			Med	Utan
		föräktenskapliga barn				föräktenskapliga barn	
Förvärvsarbetande befolkning.				Arb.-personal vid järnväg, post, telegraf, telefon och radio.....	17·1	245	188
<i>Jordbruk med binäringar.</i>				Övrig arbetarpersonal.....	17·1	254	208
Ägare och brukare av gårdar med över 30 ha åker	5·3	.	271	Samtliga	14·9	251	195
Ägare och brukare av gårdar med 20—30 ha åker	8·1	.	258	<i>Handel.</i>			
Ägare och brukare av gårdar med 10—20 ha åker	11·6	299	254	Detaljhandlare	7·9	252	195
Ägare och brukare av gårdar med högst 10 ha åker	12·8	289	251	Övriga företagare	7·7	.	203
Övriga företagare	17·0	329	254	Bank- o. försäkringstjänstemän ..	6·8	.	180
Förvaltningspersonal	18·0	270	214	Butikspersonal	6·9	152	176
Jordbruksarbetare	27·5	315	235	Övrig förvaltningspersonal	4·8	230	181
Skogs- och flottningsarbetare	28·1	299	247	Arbetarpersonal	15·5	238	186
Fiskare: företagare och arbetare	12·7	.	238	Samtliga	8·2	231	186
Samtliga	17·3	306	249	<i>Allm. förv.-tjänst o. fria yrken.</i>			
<i>Industri och hantverk.</i>				Företagare, ej nedan nämnda	11·2	.	162
Företagare	11·0	267	209	Förv.-personal, ej nedan nämnd ..	7·0	241	201
Företagsledare	10·6	.	216	Läkare, tandläkare, apotekare, veterinärer	—	—	274
Kont.-personal samt teknisk per- sonal, ej särskilt nämnd	4·2	250	198	Präster och lärare	1·4	.	246
Verkmästare och förmän	10·0	217	171	Företagare o. förv.-personal inom litterär och konstnärlig verk- samhet.....	10·5	.	190
Arbetarpersonal	16·1	246	187	Arbetarpersonal	14·7	254	188
Samtliga	14·3	246	190	Samtliga	7·3	245	212
<i>Samfärdsel.</i>				<i>Övriga näringsgrenar</i>	19·3	316	209
Företagare	12·5	264	207	Samtliga förvärvsarbetande	13·7	265	207
Förv.-personal vid järnväg, post, telegraf, telefon och radio	9·9	219	185	Självständiga yrkeslösa	14·3	279	220
Övrig förvaltningspersonal	13·3	.	176	Samtliga familjeföreståndare	13·7	265	207

¹⁾ Grupperingen har skett efter mannens yrke, resp. hustruns, där hon varit förvärvsarbetande.

Såsom synes, förekomma äktenskap med föräktenskapliga barn oftare inom de lägre inkomstklasserna än inom de högre. Inom årgångarna 1936/31 återfinnas ytterlighetstalen i detta avseende, 16·6 % och 3·2 %, för resp. klasserna 1 000—2 990 kronor och 15 000 — w kronor. Redan i det föregående ha dessa motsättningar kunnat iakttagas, nämligen i samband med beskrivningen av barnens födelsetider (tab. N). Några skiljaktigheter av mera utpräglad slag ge sig icke till känna mellan äktenskap med och utan inkomst för hustrun. De senare äktenskapen redovisa dock i totalsiffran («samtliga») en något större andel äktenskap med föräktenskapliga barn än de förra; jämförelsetalen äro 12·1 och 13·8 emot resp. 9·9 och 13·1.

Det i tab. V påvisade förhållandet, att äktenskap med föräktenskapliga barn äro barnrikare än äktenskap utan sådana barn är en företeelse, som kan iakttagas inom var och en av de inkomstklasser, som finnas redovisade i tab. Å. Praktiskt taget gäller detsamma också, när motsvarande tal för äktenskap med och utan inkomst för hustrun studeras var för sig d. v. s. förekomsten av inkomst för hustrun är här icke särskiljande.

I det föregående har i samband med kommentarerna till tab. N och X påvisats, att äktenskap i ekonomisk mellanställning äro barnfattigare än övriga äktenskap. Av den därvid gjorda analysen framgick, att det låga barnantalet för dessa äktenskap i hög grad präglades av att en mycket stor del av äktenskapen med hustrun som inkomsttagare tillhör dessa inkomstskikt. Såsom ytterligare medverkande till skiljaktigheten i avseende på barnantal mellan dessa äktenskap och äktenskap i lägre ekonomisk ställning framstå de olikheter, som kunnat iakttagas i fråga om äktenskap med och utan föräktenskapliga barn. De förra äktenskapen, som kännetecknas av väsentligt högre barnantal än de senare äktenskapen, äro nämligen, såsom nyss påvisats, talrikare representerade i de lägre inkomstklasserna än i övriga klasser. Här liksom i annat sammanhang må emellertid varnas för att betrakta den koordination, som de statistiska serierna registrera i detta avseende, såsom uttryck för att ett direkt orsakssammanhang skulle vara rådande mellan dessa företeelser.

För de i tab. Y redovisade yrkesgrupperna tillhörande vigselårgångarna 1936/31 lämnas i tab. Å uppgifter om procentandelen äktenskap med föräktenskapliga barn samt medelantalet barn i dessa och i äktenskap utan föräktenskapliga barn. På något undantag när kan iakttagas, att genomgående inom dessa yrkesgrupper medelantalet barn är större inom de förra äktenskapen än inom de senare.

Slutligen lämnas på följande sida en översikt över medelantalet barn per 100 äktenskap under äktenskapets olika delperioder för äktenskap med och utan föräktenskapliga barn.

Den övervikt i barnantal, som äktenskap med föräktenskapliga barn redovisa vid tidpunkten för vigseln, har minskats till ungefär hälften, när jämförelsen förlägges till observationsperiodens slut. Årgångarna 1939/37 och 1936/31 ge i detta avseende helt överensstämmande utslag.

Födelseperiod	1939/37			1936/31		
	Med	Utan	Skillnad	Med	Utan	Skillnad
<i>Hela befolkningen.</i>						
Före vigseln.....	115	—	+ 115	114	—	+ 114
Inom 8 månader efter vigseln	12	32	— 20	15	36	— 21
Återstoden av 1:a femårsperioden	74	100	— 26	68	93	— 25
2:a femårsperioden.....	30	43	— 13	53	63	— 10
Efterföljande tidsperiod	—	—	—	15	15	± 0
Vid folkräkningstidpunkten	231	175	+ 56	265	207	+ 58
<i>Övrig befolkning.¹⁾</i>						
Före vigseln.....	112	—	+ 112	113	—	+ 113
Inom 8 månader efter vigseln	11	31	— 20	13	34	— 21
Återstoden av 1:a femårsperioden	68	95	— 27	60	86	— 26
2:a femårsperioden.....	27	41	— 14	48	59	— 11
Efterföljande tidsperiod	—	—	—	13	14	— 1
Vid folkräkningstidpunkten	218	167	+ 51	247	193	+ 54

¹⁾ Härmed avses befolkning inom andra näringar än jordbruk.

Tab. 1. I urvalsbefolkningen ingående äktenskap efter vigselår

Vigselår	Hela befolkningen													
	Antal äktenskap med nedanstående antal barn													
	0	1	2	3	4	5	6	7	8	9	10	11	12	13
<i>Landsbygden.</i>														
1	1945	1 463	691	35	9	—	—	—	—	—	—	—	—	—
2	1944	993	1 233	132	15	6	—	—	1	—	—	—	—	—
3	1943	712	1 233	344	26	5	3	—	—	1	—	—	—	—
4	1942	621	1 137	506	79	14	1	1	1	—	—	—	—	—
5	1941	472	895	606	139	22	4	1	—	—	—	—	—	—
6	1940	438	829	698	194	52	8	4	—	—	—	—	—	—
7	1939	453	769	750	285	73	16	2	2	1	—	1	—	—
8	1938	452	677	705	285	78	33	2	2	1	—	—	—	—
9	1937	379	577	713	296	105	39	18	4	1	—	—	—	—
10	1936	377	574	635	330	129	44	14	5	4	—	1	—	—
11	1935	360	516	584	348	118	54	30	10	1	—	—	—	—
12	1934	308	484	601	311	144	59	31	11	5	4	1	—	—
13	1933	258	439	473	277	144	74	24	15	4	1	1	—	—
14	1932	261	393	454	279	131	72	39	16	7	3	1	—	—
15	1931	274	415	420	241	137	67	44	22	11	3	1	—	1
16	1930/26	1 238	1 926	1 929	1 265	636	346	158	94	64	32	14	6	6
17	1925/21	1 335	1 691	1 538	861	528	272	156	95	53	34	13	6	5
18	1920/ω	8 356	5 289	3 011	1 631	884	407	209	109	51	25	9	4	3
19	Summa	18 750	19 768	14 134	6 871	3 206	1 499	733	387	204	102	42	16	14
<i>Städerna.</i>														
20	1945	1 698	582	38	4	2	1	—	—	—	—	—	—	—
21	1944	1 413	1 131	87	16	5	2	1	—	—	—	—	—	—
22	1943	1 032	1 150	226	19	3	—	—	—	—	—	—	—	—
23	1942	888	1 161	409	46	3	—	—	—	—	—	—	—	—
24	1941	631	1 007	432	80	11	1	—	—	—	—	—	—	—
25	1940	642	971	562	117	18	3	1	—	—	—	—	—	—
26	1939	600	916	661	170	24	4	2	—	—	—	—	—	—
27	1938	509	797	637	175	38	9	1	1	—	—	—	—	—
28	1937	492	679	563	206	47	11	2	—	—	—	—	—	—
29	1936	482	561	529	193	44	21	4	2	1	—	—	—	—
30	1935	433	573	498	166	56	16	1	2	—	—	—	—	—
31	1934	431	494	458	199	58	18	11	3	—	2	—	—	—
32	1933	287	389	372	174	54	17	13	3	1	1	—	—	—
33	1932	278	417	370	157	58	19	4	2	—	—	—	—	—
34	1931	304	398	363	136	70	28	10	6	1	—	—	—	—
35	1930/26	1 435	1 770	1 475	614	247	110	39	34	10	5	3	1	—
36	1925/21	1 342	1 448	1 103	474	179	72	42	20	10	3	3	1	—
37	1920/ω	5 927	3 264	1 530	589	239	81	33	20	11	1	—	3	1
38	Summa	18 824	17 708	10 313	3 535	1 156	413	164	93	34	12	6	5	1
<i>Hela riket.</i>														
39	1945	3 161	1 273	73	13	2	1	—	—	—	—	—	—	—
40	1944	2 406	2 364	219	31	11	2	1	1	—	—	—	—	—
41	1943	1 744	2 383	570	45	8	3	—	—	1	—	—	—	—
42	1942	1 509	2 298	915	125	17	1	1	1	—	—	—	—	—
43	1941	1 103	1 902	1 038	219	33	5	1	—	—	—	—	—	—
44	1940	1 080	1 800	1 260	311	70	11	5	—	—	—	—	—	—
45	1939	1 053	1 685	1 411	455	97	20	4	2	1	—	1	—	—
46	1938	961	1 474	1 342	460	116	42	3	3	1	—	—	—	—
47	1937	871	1 256	1 276	502	152	50	20	4	1	—	—	—	—
48	1936	859	1 135	1 164	523	173	65	18	7	5	—	1	—	—
49	1935	793	1 089	1 082	514	174	70	31	12	1	—	—	—	—
50	1934	739	978	1 059	510	202	77	42	14	5	6	1	—	—
51	1933	545	828	845	451	198	91	37	18	5	2	1	—	—
52	1932	539	810	824	436	189	91	43	18	7	3	1	—	—
53	1931	578	813	783	377	207	95	54	23	12	3	1	—	1
54	1930/26	2 673	3 696	3 404	1 879	883	456	197	128	74	37	17	7	6
55	1925/21	2 677	3 139	2 641	1 335	707	344	198	115	63	37	16	7	5
56	1920/ω	14 283	8 553	4 541	2 220	1 123	488	242	129	62	26	9	7	4
57	Summa	37 574	37 476	24 447	10 406	4 362	1 912	897	480	238	114	48	21	15

och barnantal, hela riket, landsbygden och städerna.

Summa		Jordbruksbefolkning													Summa			
		Antal äktenskap med nedanstående antal barn													äktensk.	barn		
äktenskap	barn	0	1	2	3	4	5	6	7	8	9	10	11	12	13			
2 198	788	524	253	13	3	—	—	—	—	—	—	—	—	—	—	793	288	1
2 380	1 573	325	448	54	6	5	—	—	1	—	—	—	—	—	—	839	601	2
2 324	2 042	240	442	158	15	1	2	—	—	1	—	—	—	—	—	859	825	3
2 360	2 460	199	391	203	36	10	—	—	1	—	—	—	—	—	—	840	952	4
2 139	2 638	147	284	273	77	9	4	1	—	—	—	—	—	—	—	795	1 123	5
2 223	3 079	144	257	288	81	26	5	2	—	—	—	—	—	—	—	803	1 217	6
2 352	3 540	156	241	305	130	48	9	1	2	1	—	1	—	—	—	894	1 516	7
2 235	3 453	145	235	262	138	47	21	1	1	1	—	—	—	—	—	851	1 487	8
2 132	3 650	135	183	278	152	69	27	15	1	—	—	—	—	—	—	860	1 703	9
2 113	3 731	113	180	237	155	66	25	12	3	3	—	1	—	—	—	795	1 635	10
2 021	3 728	140	168	238	180	60	33	23	8	1	—	—	—	—	—	851	1 791	11
1 959	3 839	111	153	252	150	90	32	17	5	5	3	1	—	—	—	819	1 841	12
1 710	3 462	103	171	184	143	81	50	12	9	3	1	—	—	—	—	757	1 710	13
1 656	3 461	108	138	198	118	75	46	23	12	5	1	—	—	—	—	724	1 689	14
1 636	3 417	103	132	181	118	74	41	25	15	8	2	1	—	—	1	701	1 709	15
7 714	16 537	482	675	830	620	355	198	103	64	41	20	8	4	4	—	3 404	8 351	16
6 587	13 409	549	681	766	485	314	173	105	68	38	27	9	5	3	—	3 223	7 623	17
19 989	24 608	3 990	2 974	1 874	1 109	632	299	164	88	36	19	8	4	3	—	11 200	16 291	18
65 728	99 415	7 714	8 006	6 594	3 716	1 962	965	504	278	143	73	29	13	10	1	30 008	52 352	19
2 325	683	36	11	1	—	—	—	—	—	—	—	—	—	—	—	48	13	20
2 655	1 389	24	17	3	—	1	—	—	—	—	—	—	—	—	—	45	27	21
2 430	1 671	21	25	2	—	—	—	—	—	—	—	—	—	—	—	48	29	22
2 507	2 129	12	17	9	3	—	—	—	—	—	—	—	—	—	—	41	44	23
2 162	2 160	15	17	8	4	1	—	—	—	—	—	—	—	—	—	45	49	24
2 314	2 539	13	24	23	1	—	—	—	—	—	—	—	—	—	—	61	73	25
2 377	2 876	14	15	9	7	—	—	—	—	—	—	—	—	—	—	45	54	26
2 167	2 806	11	6	20	6	1	2	—	—	—	—	—	—	—	—	46	78	27
2 000	2 678	11	13	8	6	1	—	—	—	—	—	—	—	—	—	39	51	28
1 837	2 525	7	11	14	7	1	—	—	1	—	—	—	—	—	—	41	71	29
1 745	2 391	12	12	8	2	—	3	1	—	—	—	—	—	—	—	38	55	30
1 674	2 434	9	8	8	4	—	1	1	—	—	—	—	—	—	—	31	47	31
1 311	2 072	7	7	8	3	2	—	1	—	—	—	—	—	—	—	28	46	32
1 305	1 993	4	7	14	6	3	1	—	—	—	—	—	—	—	—	35	70	33
1 316	2 062	3	6	15	3	1	1	—	1	—	—	—	—	—	—	30	61	34
5 743	8 738	39	31	35	21	8	13	3	3	1	—	—	1	—	—	155	319	35
4 697	6 692	37	29	27	24	10	4	4	1	1	—	—	—	—	—	137	254	36
11 699	9 932	267	148	74	42	14	8	3	2	2	1	—	—	—	—	561	575	37
52 264	57 770	542	404	286	139	43	33	13	8	4	1	—	1	—	—	1 474	1 916	38
4 523	1 471	560	264	14	3	—	—	—	—	—	—	—	—	—	—	841	301	39
5 035	2 962	349	465	57	6	6	—	—	1	—	—	—	—	—	—	884	628	40
4 754	3 713	261	467	160	15	1	2	—	—	1	—	—	—	—	—	907	854	41
4 867	4 589	211	408	212	39	10	—	—	1	—	—	—	—	—	—	881	996	42
4 301	4 798	162	301	281	81	10	4	1	—	—	—	—	—	—	—	840	1 172	43
4 537	5 618	157	281	311	82	26	5	2	—	—	—	—	—	—	—	864	1 290	44
4 729	6 416	170	256	314	137	48	9	1	2	1	—	1	—	—	—	939	1 570	45
4 402	6 259	156	241	282	144	48	23	1	1	1	—	—	—	—	—	897	1 565	46
4 132	6 328	146	196	286	158	70	27	15	1	—	—	—	—	—	—	899	1 754	47
3 950	6 256	120	191	251	162	67	25	12	4	3	—	1	—	—	—	836	1 706	48
3 766	6 119	152	180	246	182	60	36	24	8	1	—	—	—	—	—	889	1 846	49
3 633	6 273	120	161	260	154	90	33	18	5	5	3	1	—	—	—	850	1 888	50
3 021	5 534	110	178	192	146	83	50	13	9	3	1	—	—	—	—	785	1 756	51
2 961	5 454	112	145	212	124	78	47	23	12	5	1	—	—	—	—	759	1 759	52
2 952	5 479	106	138	196	121	75	42	25	16	8	2	1	—	—	1	731	1 770	53
13 457	25 275	521	706	865	641	363	211	106	67	42	20	8	5	4	—	3 559	8 670	54
11 284	20 101	586	710	793	509	324	177	109	69	39	27	9	5	3	—	3 360	7 877	55
31 688	34 540	4 257	3 122	1 948	1 151	646	307	167	90	38	20	8	4	3	—	11 761	16 866	56
117 992	157 185	8 256	8 410	6 880	3 855	2 005	998	517	286	147	74	29	14	10	1	31 482	54 268	57

Tab. 2. I urvalsbefolkningen ingående äktenskap efter

L ä n	1945—1941				1940—1936					1935—1931					
	0—5 år				5—10 år					10—15 år					
	Antal äktenskap med														
	0	1	2	över 2	0	1	2	3	över 3	0	1	2	3	över 3	
<i>Landsbygden.</i>															
1	Stockholms län	297	312	84	18	155	220	257	68	19	107	170	193	72	47
2	Uppsala län	94	133	34	11	48	83	71	36	10	32	52	63	30	31
3	Södermanlands län . .	123	154	36	9	72	114	103	32	18	51	72	63	33	31
4	Östergötlands län . .	234	236	73	10	103	146	168	56	30	75	109	111	71	65
5	Jönköpings län	188	242	59	8	96	153	130	57	24	63	89	118	69	40
6	Kronobergs län	151	172	42	6	53	114	116	36	16	45	73	89	45	35
7	Kalmar län	182	238	60	10	102	139	159	64	23	67	100	119	56	50
8	Gotlands län	50	61	24	3	15	35	45	19	14	22	18	35	24	22
9	Blekinge län	74	97	40	12	36	72	87	27	15	29	47	51	46	37
10	Kristianstads län . . .	221	268	88	18	92	160	195	90	33	66	90	108	74	66
11	Malmöhus län	187	235	82	21	97	155	156	67	45	73	160	133	85	77
12	Hallands län	103	108	41	3	35	73	90	41	15	35	51	54	40	43
13	Göteb.- o. Bohus län .	150	165	59	7	88	107	124	50	18	55	63	95	72	44
14	Älvsborgs län	283	269	66	11	121	216	185	59	27	77	120	139	87	64
15	Skaraborgs län	194	247	77	14	84	138	156	66	27	61	92	114	69	57
16	Värmlands län	205	231	82	10	132	189	166	53	30	81	136	139	67	61
17	Örebro län	162	179	61	12	114	159	104	48	18	57	93	76	38	33
18	Västmanlands län . . .	108	149	53	7	52	117	92	44	9	47	71	69	29	26
19	Kopparbergs län	217	286	85	15	110	213	132	68	27	77	112	139	67	49
20	Gävleborgs län	218	304	104	27	110	179	188	78	21	78	125	127	63	53
21	Västernorrlands län . .	245	338	102	22	154	221	232	96	47	96	165	179	89	69
22	Jämtlands län	132	195	63	19	54	113	109	57	35	38	60	76	49	28
23	Västerbottens län . . .	223	303	90	23	98	161	195	81	42	72	90	131	88	112
24	Norrbottnens län . . .	220	267	118	32	78	149	191	97	76	57	89	111	93	146
25	Summa	4 261	5 189	1 623	328	2 099	3 426	3 501	1 390	639	1 461	2 247	2 532	1 456	1 286
<i>Hela länet.</i>															
26	Stockholms stad	1 476	1 217	309	44	763	870	680	189	46	503	525	407	181	73
27	Stockholms län	522	537	139	25	249	367	378	110	31	152	260	263	103	67
28	Uppsala län	218	237	57	15	95	165	131	52	14	70	94	94	42	40
29	Södermanlands län . .	315	321	71	12	174	267	182	52	22	100	175	126	63	44
30	Östergötlands län . . .	551	496	136	23	245	364	320	118	47	157	239	227	111	94
31	Jönköpings län	356	397	100	10	158	258	258	86	33	122	154	186	105	61
32	Kronobergs län	182	208	55	8	72	141	145	44	23	55	89	112	51	40
33	Kalmar län	275	349	79	14	154	237	225	81	26	100	139	161	80	65
34	Gotlands län	78	78	32	4	21	46	60	30	15	30	24	43	32	27
35	Blekinge län	154	203	65	20	74	148	144	47	18	56	79	86	59	44
36	Kristianstads län . . .	278	346	109	21	112	215	240	106	37	80	118	149	89	74
37	Malmöhus län	831	769	212	38	401	625	487	160	68	269	427	392	184	123
38	Hallands län	205	196	64	7	69	140	148	56	24	52	97	95	61	58
39	Göteb.- o. Bohus län .	850	739	164	27	471	644	506	148	42	293	358	415	177	112
40	Älvsborgs län	515	475	121	20	212	380	317	86	38	133	200	226	114	82
41	Skaraborgs län	303	360	104	18	133	229	205	84	32	89	123	161	85	69
42	Värmlands län	321	351	109	12	199	289	237	70	31	114	192	186	87	74
43	Örebro län	404	381	112	24	237	320	226	85	30	135	202	161	64	50
44	Västmanlands län . . .	313	330	95	13	137	252	190	70	16	94	124	124	55	42
45	Kopparbergs län	325	396	110	22	175	297	238	80	32	118	180	189	78	59
46	Gävleborgs län	349	442	132	34	187	302	271	100	30	128	201	194	98	58
47	Västernorrlands län . .	354	445	124	28	195	284	277	123	51	129	218	209	112	75
48	Jämtlands län	175	237	79	21	69	128	124	62	36	51	76	89	54	35
49	Västerbottens län . . .	282	355	101	23	116	192	235	95	47	89	115	163	99	121
50	Norrbottnens län . . .	291	355	136	39	106	190	229	117	83	75	109	135	104	153
51	Summa	9 923	10 220	2 815	522	4 824	7 350	6 453	2 251	872	3 194	4 518	4 593	2 288	1 740

vigselår (varaktighet) och barnantal, länsvis.

1930—1926					1925— ω					Samtliga					
15—20 år					20— ω år										
nedanstående antal barn															
0	1	2	3	öfver 3	0	1	2	3	öfver 3	0	1	2	3	öfver 3	
108	140	126	77	53	841	461	235	102	84	1508	1303	895	335	205	1
34	43	43	19	22	332	199	120	53	49	540	510	331	148	113	2
42	76	69	44	42	444	267	138	56	42	732	683	409	174	133	3
71	122	98	65	55	571	374	217	98	115	1054	987	667	300	265	4
47	61	73	62	49	316	309	203	95	130	710	854	583	290	244	5
42	56	64	45	44	303	231	157	97	100	594	646	468	229	195	6
48	71	100	56	87	415	307	190	113	139	814	855	628	297	301	7
13	15	13	15	19	114	78	53	24	25	214	207	170	84	81	8
22	36	47	40	44	214	180	108	67	79	375	432	333	190	177	9
60	90	99	66	68	525	371	235	146	164	964	979	725	392	333	10
72	106	111	60	77	699	437	225	135	134	1128	1093	707	363	338	11
30	30	43	34	35	196	132	118	71	95	399	394	346	189	188	12
48	73	69	61	65	373	256	208	129	93	714	664	555	319	220	13
62	117	133	70	55	426	383	290	154	180	969	1105	813	380	327	14
39	69	62	71	59	424	312	225	133	134	802	858	634	350	280	15
90	120	94	48	60	495	382	258	122	141	1003	1058	739	297	256	16
53	69	59	39	31	401	246	146	65	74	787	746	446	199	159	17
34	76	43	29	21	331	203	123	53	55	572	616	380	161	112	18
62	114	98	49	55	505	403	272	129	137	971	1128	776	324	272	19
61	131	108	50	58	476	371	247	129	133	943	1110	774	339	273	20
71	136	146	74	88	543	419	256	156	153	1109	1279	915	432	362	21
27	42	64	40	37	217	205	144	84	118	468	615	456	243	224	22
55	74	81	82	117	291	246	221	161	216	739	874	718	433	489	23
47	59	86	69	115	289	208	160	120	274	641	772	666	403	619	24
1 238	1 926	1 929	1 265	1 356	9 691	6 980	4 549	2 492	2 864	18 750	19 768	14 134	6 871	6 205	25
485	430	298	115	63	1 743	1 028	516	154	74	4 970	4 070	2 210	676	263	26
152	192	171	104	67	1 098	647	322	144	105	2 173	2 003	1 273	480	276	27
59	74	69	30	29	473	300	173	72	62	915	870	524	210	146	28
73	141	114	61	54	750	421	209	92	62	1 412	1 325	702	279	183	29
149	217	179	97	96	1 022	616	350	167	156	2 124	1 932	1 212	513	396	30
90	116	129	85	75	525	459	307	135	179	1 251	1 384	980	420	349	31
52	69	71	50	49	354	270	178	106	112	715	777	561	259	224	32
88	111	136	71	99	626	412	245	136	163	1 243	1 248	846	380	355	33
20	21	17	22	21	152	95	64	28	28	301	264	216	115	92	34
42	50	76	57	60	340	254	157	85	97	666	734	528	263	224	35
72	106	125	76	77	620	435	281	160	179	1 162	1 220	904	449	370	36
244	338	290	138	122	1 603	1 013	555	265	214	3 348	3 172	1 936	780	532	37
46	72	74	49	40	287	225	170	95	124	659	730	551	267	247	38
219	299	289	142	124	1 157	897	637	323	217	2 990	2 937	2 011	816	496	39
107	189	187	99	77	663	562	418	219	216	1 630	1 806	1 269	537	414	40
64	103	96	85	70	592	421	284	164	157	1 181	1 236	850	433	331	41
126	156	133	63	70	678	500	324	152	167	1 438	1 438	989	381	345	42
89	145	109	54	56	722	456	234	96	88	1 587	1 504	842	317	230	43
71	125	87	51	35	602	347	200	76	71	1 217	1 178	696	263	166	44
84	154	126	65	67	667	520	328	158	152	1 369	1 547	991	398	315	45
92	193	177	63	70	731	538	329	164	155	1 487	1 676	1 103	450	322	46
87	170	171	88	94	639	492	293	181	165	1 404	1 609	1 074	526	391	47
35	54	72	43	45	271	235	162	87	125	601	730	526	261	247	48
65	92	99	89	122	336	286	253	167	227	888	1 040	851	471	519	49
62	79	109	82	123	309	263	193	129	288	843	996	802	462	656	50
2 673	3 696	3 404	1 879	1 805	16 960	11 692	7 182	3 555	3 533	37 574	37 476	24 447	10 406	8 080	51

Tab. 3. I urvalsbefolkningen ingående äktenskap efter vigselår (1945/31),

Hustruns vigselålder		Hela befolkningen											
		Barnantal	1945	1944	1943	1942	1941	1940	1939	1938	1937	1936	1935/31
<i>Under 20 år.</i>													
1	0 barn	174	106	56	40	24	29	38	8	16	13	45	
2	1 "	277	354	251	192	127	126	191	74	79	55	250	
3	2 "	5	34	97	116	129	139	240	112	119	92	354	
4	3 "	—	2	2	24	36	61	86	54	50	60	217	
5	4 eller flera barn	—	—	—	1	6	13	24	30	33	45	238	
6	Summa äktenskap	456	496	406	373	322	368	579	278	297	265	1 104	
7	Därav med föräktenskapliga barn	82	78	67	80	80	77	104	64	51	70	279	
8	Summa barn	287	428	451	500	517	639	1 035	590	616	622	2 756	
9	Därav föräktenskapliga	83	79	70	82	84	78	106	68	56	71	292	
<i>20—24 år.</i>													
10	0 barn	1 242	874	582	465	286	268	226	193	167	163	599	
11	1 "	645	1 127	1 122	1 135	869	814	644	624	506	438	1 708	
12	2 "	19	96	255	451	506	576	627	619	601	545	2 102	
13	3 "	2	9	18	54	93	129	218	218	223	226	1 091	
14	4 eller flera barn	—	2	1	12	16	33	51	77	95	123	887	
15	Summa äktenskap	1 908	2 108	1 978	2 117	1 770	1 820	1 766	1 731	1 592	1 495	6 337	
16	Därav med föräktenskapliga barn	175	182	151	196	185	219	213	232	207	196	1 015	
17	Summa barn	689	1 354	1 691	2 247	2 226	2 489	2 768	2 857	2 802	2 763	13 420	
18	Därav föräktenskapliga	183	198	158	203	197	235	236	246	213	214	1 084	
<i>25—29 år.</i>													
19	0 barn	873	673	478	423	311	289	278	274	266	256	986	
20	1 "	207	512	647	617	586	565	520	525	444	397	1 576	
21	2 "	9	45	124	210	262	368	355	437	374	372	1 548	
22	3 "	5	8	8	21	60	76	91	139	149	170	726	
23	4 eller flera barn	—	5	1	3	5	28	31	40	65	68	466	
24	Summa äktenskap	1 094	1 243	1 258	1 274	1 224	1 326	1 275	1 415	1 298	1 263	5 302	
25	Därav med föräktenskapliga barn	65	83	95	101	72	123	107	107	114	111	589	
26	Summa barn	240	651	924	1 114	1 310	1 649	1 640	1 990	1 924	1 967	9 060	
27	Därav föräktenskapliga	79	115	110	114	83	152	134	123	127	130	688	
<i>30—34 år.</i>													
28	0 barn	397	340	242	211	193	221	213	196	196	191	680	
29	1 "	75	215	238	258	216	202	223	187	171	153	664	
30	2 "	12	24	61	85	95	134	145	141	147	116	457	
31	3 "	3	4	9	16	19	35	50	38	68	52	208	
32	4 eller flera barn	1	1	4	—	7	8	10	15	30	26	127	
33	Summa äktenskap	488	584	554	570	530	600	641	577	612	538	2 136	
34	Därav med föräktenskapliga barn	50	57	51	66	58	62	70	68	64	48	227	
35	Summa barn	112	279	403	476	493	610	705	646	806	657	2 801	
36	Därav föräktenskapliga	66	69	71	83	72	82	91	86	87	70	289	
<i>35—39 år.</i>													
37	0 barn	210	159	168	159	122	118	133	138	117	106	409	
38	1 "	43	107	88	64	71	65	86	50	43	69	229	
39	2 "	16	14	23	35	38	36	34	27	28	33	111	
40	3 "	1	5	6	5	6	8	10	9	11	12	39	
41	4 eller flera barn	—	5	2	2	2	2	7	3	4	7	18	
42	Summa äktenskap	270	290	287	265	239	229	270	227	203	227	806	
43	Därav med föräktenskapliga barn	40	44	40	35	26	32	34	27	18	30	103	
44	Summa barn	78	172	161	158	175	170	218	144	150	203	651	
45	Därav föräktenskapliga	54	68	55	49	40	41	50	43	23	53	131	
<i>40—44 år.</i>													
46	0 barn	131	121	109	96	89	78	87	87	62	74	247	
47	1 "	16	41	29	21	24	19	13	11	9	18	65	
48	2 eller flera barn	11	6	10	13	8	8	7	7	5	8	26	
49	Summa äktenskap	158	168	148	130	121	105	107	105	76	100	338	
50	Därav med föräktenskapliga barn	21	23	24	17	11	15	11	9	9	11	49	
51	Summa barn	42	57	59	50	42	42	30	27	20	37	132	
52	Därav föräktenskapliga	36	32	40	27	17	28	15	15	13	18	66	

hustruns giftermålsålder (t. o. m. 44 år) samt barnantalet.

Summa äkten-skap	Summa barn	Jordbruksbefolkning											Summa äkten-skap	Summa barn	
		1945	1944	1943	1942	1941	1940	1939	1938	1937	1936	1935/31			
549	—	26	12	7	6	1	5	5	1	4	2	12	81	—	1
1 976	1 976	64	71	50	32	22	17	19	8	14	4	42	343	343	2
1 437	2 874	3	8	26	29	39	38	32	22	29	18	82	326	652	3
592	1 776	—	—	1	6	14	13	19	23	20	16	62	174	522	4
390	1 815	—	—	—	1	1	6	11	16	15	21	112	183	880	5
4 944		93	91	84	74	77	79	86	70	82	61	310	1 107		6
1 032		23	17	16	15	27	21	22	24	17	16	82	280		7
	8 441	70	87	105	112	146	156	189	191	196	188	957		2 397	8
	1 069	23	17	17	15	29	21	23	26	17	17	89		294	9
5 065	—	188	103	67	42	39	33	18	25	29	16	113	673	—	10
9 632	9 632	120	212	206	193	181	118	82	92	68	67	244	1 533	1 533	11
6 397	12 794	4	25	69	90	137	134	133	108	123	112	433	1 368	2 736	12
2 281	6 843	1	1	7	14	36	34	73	60	71	73	324	694	2 082	13
1 297	6 037	—	1	1	5	6	11	26	29	48	47	373	547	2 625	14
24 672		313	342	350	344	349	330	332	314	339	315	1 487	4 815		15
2 971		37	46	32	42	50	57	67	49	68	57	292	797		16
	35 306	131	269	370	435	539	532	680	618	747	731	3 924		8 976	17
	3 167	38	50	37	44	58	63	78	55	71	61	310		865	18
5 107	—	145	83	62	49	34	36	48	35	40	38	146	716	—	19
6 596	6 596	46	100	129	97	80	84	89	81	56	65	257	1 084	1 084	20
4 104	8 208	1	14	32	48	62	95	85	107	84	82	370	980	1 960	21
1 453	4 359	2	1	2	8	18	20	33	47	43	46	220	440	1 320	22
712	3 306	—	2	1	2	2	10	14	21	35	28	216	331	1 575	23
17 972		194	200	226	204	196	245	269	291	258	259	1 209	3 551		24
1 567		12	22	25	19	17	38	36	33	37	32	184	455		25
	22 469	54	142	204	225	266	378	423	530	510	501	2 706		5 939	26
	1 855	15	32	33	24	19	54	56	42	43	44	213		575	27
3 080	—	77	62	45	43	28	34	36	36	30	21	132	544	—	28
2 602	2 602	19	44	53	57	41	41	39	42	39	36	163	574	574	29
1 417	2 834	1	7	22	26	30	30	46	32	37	29	162	422	844	30
502	1 506	—	1	2	6	7	11	10	12	18	20	99	186	558	31
229	1 046	—	—	—	—	3	4	5	6	13	15	67	113	526	32
7 830		97	114	122	132	109	120	136	128	137	121	623	1 839		33
821		11	8	15	16	12	15	15	18	23	19	90	242		34
	7 988	21	61	103	127	135	151	181	167	229	221	1 106		2 502	35
	1 066	12	10	20	19	15	22	17	23	27	30	115		310	36
1 839	—	59	35	32	24	20	23	31	24	19	17	96	380	—	37
915	915	9	25	22	18	18	15	20	12	15	12	70	236	236	38
395	790	4	2	8	13	13	12	15	10	8	8	45	138	276	39
112	336	—	3	3	4	3	4	2	1	5	6	18	49	147	40
52	239	—	2	1	1	2	1	5	2	2	1	11	28	123	41
3 313		72	67	66	60	56	55	73	49	49	44	240	831		42
429		8	10	13	11	7	8	10	6	5	8	27	113		43
	2 280	17	46	51	60	63	56	79	44	55	51	260		782	44
	607	11	19	20	16	16	12	17	12	7	16	34		180	45
1 181	—	32	22	25	16	21	11	24	18	14	15	53	251	—	46
266	266	4	13	7	9	6	4	5	6	4	5	23	86	86	47
109	272	1	1	2	4	1	2	2	3	4	2	14	36	92	48
1 556		37	36	34	29	28	17	31	27	22	22	90	373		49
200		3	4	6	5	4	3	3	4	5	1	18	56		50
	538	6	17	17	18	9	9	12	13	13	10	54		178	51
	307	4	6	12	8	6	4	5	6	8	1	23		83	52

**Tab. 4. I urvalsbefolkningen ingående äktenskap efter vigselår (1945/31)
och barnens födelsetider inom jordbruksbefolkning, övrig befolkning
och hela befolkningen.**

Vigselår	Antal äktenskap	Därav barnlösa	A n t a l b a r n					
			Före vigseln	Inom 8 mån. efter vigseln	Återstoden av 1:sta 5-årsper.	2:dra 5-årsper.	Efter- följande tidsperiod	Vid folk- räkn.-tid- punkten
<i>Jordbruksbefolkning.</i>								
1945	806	527	103	188	8	—	—	299
1944	850	317	134	270	218	—	—	622
1943	882	238	139	268	443	—	—	850
1942	843	180	126	240	611	—	—	977
1941	815	143	143	244	771	—	—	1 158
1940	846	142	176	232	818	56	—	1 282
1939	927	162	196	270	864	234	—	1 564
1938	879	139	164	233	819	347	—	1 563
1937	887	136	173	265	837	475	—	1 750
1936	822	109	169	228	793	512	—	1 702
1935	874	140	144	265	835	560	38	1 842
1934	845	115	181	264	808	518	117	1 888
1933	776	103	167	211	722	473	180	1 753
1932	743	98	146	247	684	436	241	1 754
1931	721	96	146	227	696	429	272	1 770
Summa	12 516	2 645	2 307	3 652	9 927	4 040	848	20 774
<i>Övrig befolkning.</i>								
1945	3 568	2 500	398	721	30	—	—	1 149
1944	4 039	1 956	427	1 154	738	—	—	2 319
1943	3 749	1 397	365	1 026	1 448	—	—	2 839
1942	3 886	1 214	432	938	2 198	—	—	3 568
1941	3 391	882	350	796	2 459	—	—	3 605
1940	3 602	861	440	831	2 813	233	—	4 317
1939	3 711	813	436	845	2 822	729	—	4 832
1938	3 454	757	417	740	2 455	1 079	—	4 691
1937	3 191	688	346	675	2 151	1 396	—	4 568
1936	3 066	694	387	709	1 990	1 461	—	4 547
1935	2 826	594	373	628	1 827	1 360	81	4 269
1934	2 732	576	409	665	1 776	1 264	262	4 376
1933	2 206	412	331	563	1 521	999	356	3 770
1932	2 164	391	329	586	1 418	930	430	3 693
1931	2 186	441	324	582	1 378	933	488	3 705
Summa	47 771	14 176	5 764	11 459	27 024	10 384	1 617	56 248
<i>Hela befolkningen.</i>								
1945	4 374	3 027	501	909	38	—	—	1 448
1944	4 889	2 273	561	1 424	956	—	—	2 941
1943	4 631	1 635	504	1 294	1 891	—	—	3 689
1942	4 729	1 394	558	1 178	2 809	—	—	4 545
1941	4 206	1 025	493	1 040	3 230	—	—	4 763
1940	4 448	1 003	616	1 063	3 631	289	—	5 599
1939	4 638	975	632	1 115	3 686	963	—	6 396
1938	4 333	896	581	973	3 274	1 426	—	6 254
1937	4 078	824	519	940	2 988	1 871	—	6 318
1936	3 888	803	556	937	2 783	1 973	—	6 249
1935	3 700	734	517	893	2 662	1 920	119	6 111
1934	3 577	691	590	929	2 584	1 782	379	6 264
1933	2 982	515	498	774	2 243	1 472	536	5 523
1932	2 907	489	475	833	2 102	1 366	671	5 447
1931	2 907	537	470	809	2 074	1 362	760	5 475
Summa	60 287	16 821	8 071	15 111	36 951	14 424	2 465	77 022

Tab. 6. I urvalsbefolkningen ingående äktenskap fördelade efter vigselår (1945/31) övrig befolkning och

Barnets ordningsnummer	Vigselår	Jordbruksbefolkning					Övrig		
		Antal äktenskap, som voro barnlösa,						före vigseln	inom 8 mån. efter vigseln
		före vigseln	inom 8 mån. efter vigseln	under återst. av 1:sta 5-års-perioden	under 2:dra 5-års-perioden	under efterföljande tidsperiod	Summa ¹⁾		
<i>Barnlösa äktenskap (vid periodens slut)</i>									
1	1945/43	2 230	1 560	1 082	—	—	1 082	10 336	7 559
2	1942/40	2 136	1 477	472	465	—	465	9 792	7 379
3	1939/37	2 251	1 569	527	437	—	437	9 289	7 157
4	1936/34	2 125	1 451	470	366	364	364	7 610	5 754
5	1933/31	1 831	1 220	400	310	297	297	5 667	4 071
<i>Första barnet</i>									
6	1945/43	308	670	478	—	—	1 456	1 020	2 777
7	1942/40	368	659	1 005	7	—	2 039	1 087	2 413
8	1939/37	442	682	1 042	90	—	2 256	1 067	2 132
9	1936/34	416	674	981	104	2	2 177	1 014	1 856
10	1933/31	409	611	820	90	13	1 943	889	1 596
<i>Andra barnet</i>									
11	1945/43	44	44	174	—	—	262	129	102
12	1942/40	59	47	924	26	—	1 056	111	138
13	1939/37	61	79	1 039	386	—	1 565	104	115
14	1936/34	59	70	1 011	487	22	1 649	113	133
15	1933/31	40	69	904	354	116	1 483	78	125
<i>Tredje barnet</i>									
16	1945/43	17	5	12	—	—	34	28	18
17	1942/40	13	9	221	12	—	255	18	12
18	1939/37	20	4	342	322	—	688	21	7
19	1936/34	15	9	337	496	37	894	31	12
20	1933/31	7	5	305	429	139	885	15	9
<i>Fjärde barnet</i>									
21	1945/43	2	6	2	—	—	10	9	3
22	1942/40	5	1	40	9	—	55	3	1
23	1939/37	7	2	74	166	—	249	6	4
24	1936/34	3	4	84	277	28	396	8	1
25	1933/31	2	—	65	278	150	495	2	1
<i>Övriga barn</i>									
26	1945/43	5	1	3	—	—	9	4	1
27	1942/40	—	—	10	2	—	12	3	1
28	1939/37	3	1	23	92	—	119	1	2
29	1936/34	1	—	23	226	66	316	3	—
30	1933/31	1	—	8	187	275	471	—	—
<i>Summa (exklusive barnlösa äktenskap) ²⁾</i>									
31	1945/43	376	726	669	—	—	1 771	1 190	2 901
32	1942/40	445	716	2 200	56	—	3 417	1 222	2 565
33	1939/37	533	768	2 520	1 056	—	4 877	1 199	2 260
34	1936/34	494	757	2 436	1 590	155	5 432	1 169	2 002
35	1933/31	459	685	2 102	1 338	693	5 277	984	1 731

¹⁾ Barnlösa äktenskap och äktenskap under rubriken »första barnet» utgöra tillsammans totala antalet äktenskap antalet barn, som tillkommer vederbörande årgång under resp. delperioder och icke är liktydigt med antalet äktenskap,

och födelsetiden för barn med olika ordningsnummer inom jordbruksbefolkning, hela befolkningen.

befolkning			Hela befolkningen							
resp. erhöillo vidstående barn										
under återst. av 1:sta 5-årsper.	under 2:dra 5-årsperioden	under efterföljande tidsperiod	Summa ¹⁾	före vigseln	inom 8 mån. efter vigseln	under återst. av 1:sta 5-årsper.	under 2:dra 5-årsperioden	under efterföljande tidsperiod	Summa ¹⁾	
5 853	—	—	5 853	12 566	9 119	6 935	—	—	6 935	1
3 009	2 957	—	2 957	11 928	8 856	3 481	3 422	—	3 422	2
2 947	2 258	—	2 258	11 540	8 726	3 474	2 695	—	2 695	3
2 666	1 896	1 864	1 864	9 785	7 205	3 136	2 262	2 228	2 228	4
1 858	1 352	1 244	1 244	7 498	5 291	2 258	1 662	1 541	1 541	5
1 706	—	—	5 503	1 328	3 447	2 184	—	—	6 959	6
4 370	52	—	7 922	1 455	3 072	5 375	59	—	9 961	7
4 210	689	—	8 098	1 509	2 814	5 252	779	—	10 354	8
3 088	770	32	6 760	1 430	2 530	4 069	874	34	8 937	9
2 213	506	108	5 812	1 298	2 207	3 033	596	121	7 255	10
472	—	—	703	173	146	646	—	—	965	11
2 567	118	—	2 984	170	185	3 491	144	—	3 990	12
2 588	1 582	—	4 389	165	194	3 627	1 968	—	5 954	13
1 957	1 778	123	4 104	172	203	2 968	2 265	145	5 753	14
1 652	1 113	366	3 334	118	194	2 556	1 467	482	4 817	15
32	—	—	78	45	23	44	—	—	112	16
458	46	—	534	31	21	679	58	—	789	17
528	689	—	1 245	41	11	870	1 011	—	1 933	18
450	958	106	1 557	46	21	787	1 454	143	2 451	19
378	725	356	1 483	22	14	683	1 154	495	2 368	20
5	—	—	17	11	9	7	—	—	27	21
66	14	—	84	8	2	106	23	—	139	22
80	177	—	267	13	6	154	343	—	516	23
79	382	38	508	11	5	163	659	66	904	24
57	333	217	610	4	1	122	611	367	1 105	25
1	—	—	6	9	2	4	—	—	15	26
9	3	—	16	3	1	19	5	—	28	27
22	67	—	92	4	3	45	159	—	211	28
19	197	44	263	4	—	42	423	110	579	29
17	185	227	429	1	—	25	372	502	900	30
2 216	—	—	6 307	1 566	3 627	2 885	—	—	8 078	31
7 470	233	—	11 490	1 667	3 281	9 670	289	—	14 907	32
7 428	3 204	—	14 091	1 732	3 028	9 948	4 260	—	18 968	33
5 593	4 085	343	13 192	1 663	2 759	8 029	5 675	498	18 624	34
4 317	2 862	1 274	11 168	1 443	2 416	6 419	4 200	1 967	16 445	35

för resp. vigselårgångar. — ²⁾ Observeras bör, att på grundval av tabellens uppställning summatalet anger totala som tillhör årgångarna (jfr not 1).

	Riksområden Familjeinkomst Vigselår Barnets ordningsnummer	Landsbygden						Stä.		
		Antal äktenskap, som erhöilo första, resp. andra barnet						Hela antalet äktenskap ¹⁾	Antal äktenskap,	
		före vigseln	inom 8 mån. efter vigseln	under återst. av 1:sta 5-årsper.	under 2:dra 5-årsper.	under efterföljande tidsper.	Summa		före vigseln	inom 8 mån. efter vigseln
	Riksområden. <i>Första barnet.</i> 1939/37.									
1	Stockholms stad	—	—	—	—	—	—	135	216	
2	Mälardalen	149	254	484	61	—	948	114	190	
3	Östra Götaland	122	278	480	54	—	934	114	163	
4	Skåne, Halland o. Blekinge..	126	246	396	46	—	814	957	222	
5	Väst kust- o. Vänerlänen...	135	303	492	64	—	994	1243	300	
6	Dalarna o. Nedre Norrland..	307	334	430	57	—	1128	1362	103	
7	Övre Norrland	90	161	326	26	—	603	707	44	
	1936/31.									
8	Stockholms stad	—	—	—	—	—	—	203	314	
9	Mälardalen	295	469	675	155	17	1611	1958	267	
10	Östra Götaland	230	521	775	128	5	1659	1976	257	
11	Skåne, Halland o. Blekinge..	281	470	597	79	10	1437	1670	308	
12	Väst kust- o. Vänerlänen...	267	563	744	120	15	1709	2021	449	
13	Dalarna o. Nedre Norrland..	487	561	621	106	14	1789	2135	148	
14	Övre Norrland	133	363	471	57	5	1029	1171	47	
	<i>Andra barnet.</i> 1939/37.									
15	Stockholms stad	—	—	—	—	—	—	11	12	
16	Mälardalen	12	24	321	194	—	551	11	8	
17	Östra Götaland	10	24	371	182	—	587	9	8	
18	Skåne, Halland o. Blekinge..	12	16	356	160	—	544	5	11	
19	Väst kust- o. Vänerlänen...	14	26	382	173	—	595	11	14	
20	Dalarna o. Nedre Norrland..	45	31	444	187	—	707	2	5	
21	Övre Norrland	20	15	274	114	—	423	3	—	
	1936/31.									
22	Stockholms stad	—	—	—	—	—	—	22	15	
23	Mälardalen	28	43	530	354	77	1032	15	17	
24	Östra Götaland	14	44	643	399	58	1158	10	23	
25	Skåne, Halland o. Blekinge..	35	44	605	281	47	1012	15	19	
26	Väst kust- o. Vänerlänen...	22	47	718	363	52	1202	16	25	
27	Dalarna o. Nedre Norrland..	72	73	623	376	69	1213	16	19	
28	Övre Norrland	23	26	507	223	33	812	2	2	
	Inkomstklasser. <i>Första barnet.</i> 1939/37.									
29	Högst 1 990 kr.	101	143	202	22	—	468	583	10	45
30	2 000—3 990 "	506	759	1 062	124	—	2 451	2 941	116	252
31	4 000—5 990 "	259	518	830	118	—	1 725	2 070	256	554
32	6 000—9 990 "	48	134	371	32	—	585	774	164	305
33	10 000—w "	15	22	143	12	—	192	238	34	82
	1936/31.									
34	Högst 1 990 kr.	171	230	298	31	3	733	982	31	47
35	2 000—3 990 "	830	1 344	1 498	263	29	3 964	4 629	177	294
36	4 000—5 990 "	553	984	1 181	215	26	2 959	3 431	458	766
37	6 000—9 990 "	117	317	587	102	7	1 130	1 350	309	549
38	10 000—w "	22	72	319	34	1	448	539	60	134
	<i>Andra barnet.</i> 1939/37.									
39	Högst 1 990 kr.	19	17	198	69	—	303	—	—	—
40	2 000—3 990 "	58	69	976	449	—	1 552	—	8	13
41	4 000—5 990 "	26	39	667	315	—	1 047	—	24	30
42	6 000—9 990 "	7	7	216	131	—	361	—	15	13
43	10 000—w "	3	4	91	46	—	144	—	5	2
	1936/31.									
44	Högst 1 990 kr.	27	26	297	141	23	514	—	7	7
45	2 000—3 990 "	98	143	1 579	835	123	2 778	—	16	24
46	4 000—5 990 "	58	85	1 119	592	120	1 974	—	33	46
47	6 000—9 990 "	10	21	438	291	52	812	—	34	39
48	10 000—w "	1	2	193	137	18	351	—	6	4

¹⁾ Siffrorna här nedan under »Första barnet» ange totala antalet äktenskap, som tillhöra resp. vigselårgångar.

d e r n a				H e l a r i k e t								
som erhöillo första, resp. andra barnet				Hela antalet äkten- skap 1)	Antal äktenskap, som erhöillo första, resp. andra barnet					Hela antalet äkten- skap 1)		
under återst. av 1:sta 5-årsper.	under 2:dra 5-årsper.	under efter- följande tidsp. 3)	Summa		före vigseln	inom 8 mån. efter vigseln	under återst. av 1:sta 5-årsper.	under 2:dra 5-årsper.	under efter- följande tidsp. 3)		Summa	
618	128	—	1 097	1 517	135	216	618	128	—	1 097	1 517	1
463	66	—	833	1 094	263	444	947	127	—	1 781	2 287	2
353	57	—	654	809	203	441	833	111	—	1 588	1 953	3
461	87	—	862	1 078	218	468	857	133	—	1 676	2 035	4
524	99	—	1 030	1 354	242	603	1 016	163	—	2 024	2 597	5
161	26	—	332	441	349	437	591	83	—	1 460	1 803	6
64	8	—	125	150	99	205	390	34	—	728	857	7
702	215	22	1 456	2 045	203	314	702	215	22	1 456	2 045	8
523	136	14	1 125	1 437	480	736	1 198	291	31	2 736	3 395	9
392	85	11	876	1 107	361	778	1 167	213	16	2 535	3 083	10
574	138	23	1 211	1 516	449	778	1 171	217	33	2 648	3 186	11
687	179	11	1 537	1 970	478	1 012	1 431	299	26	3 246	3 991	12
253	57	5	579	738	603	709	874	163	19	2 368	2 873	13
88	15	3	174	217	154	410	559	72	8	1 203	1 388	14
322	210	—	555	—	11	12	322	210	—	555	—	15
245	170	—	434	—	23	32	566	364	—	985	—	16
210	142	—	369	—	19	32	581	324	—	956	—	17
246	160	—	422	—	17	27	602	320	—	966	—	18
298	186	—	509	—	25	40	680	359	—	1 104	—	19
109	58	—	174	—	47	36	553	245	—	881	—	20
49	32	—	84	—	23	15	323	146	—	507	—	21
359	373	58	827	—	22	15	359	373	58	827	—	22
277	269	51	629	—	43	60	807	623	128	1 661	—	23
280	211	34	558	—	24	67	923	610	92	1 716	—	24
343	305	55	737	—	50	63	948	586	102	1 749	—	25
436	404	67	948	—	38	72	1 154	767	119	2 150	—	26
134	136	21	326	—	88	92	757	512	90	1 539	—	27
69	38	5	116	—	25	28	576	261	38	928	—	28
53	8	—	116	158	111	188	255	30	—	584	741	29
338	72	—	778	978	622	1 011	1 400	196	—	3 229	3 919	30
955	195	—	1 960	2 448	515	1 072	1 785	313	—	3 685	4 518	31
818	142	—	1 429	1 982	212	439	1 189	174	—	2 014	2 756	32
480	54	—	650	877	49	104	623	66	—	842	1 115	33
71	14	3	166	236	202	277	369	45	6	899	1 218	34
333	105	16	925	1 210	1 007	1 638	1 831	368	45	4 889	5 839	35
1 072	310	34	2 640	3 313	1 011	1 750	2 253	525	60	5 599	6 744	36
1 015	274	31	2 178	2 894	426	866	1 602	376	38	3 308	4 244	37
728	122	5	1 049	1 377	82	206	1 047	156	6	1 497	1 916	38
41	27	—	68	—	19	17	239	96	—	371	—	39
229	158	—	408	—	66	82	1 205	607	—	1 960	—	40
557	357	—	968	—	50	69	1 224	672	—	2 015	—	41
378	255	—	661	—	22	20	594	386	—	1 022	—	42
274	161	—	442	—	8	6	365	207	—	586	—	43
45	36	4	99	—	34	33	342	177	27	613	—	44
265	205	38	548	—	114	167	1 844	1 040	161	3 326	—	45
721	623	126	1 549	—	91	131	1 840	1 215	246	3 523	—	46
495	533	87	1 188	—	44	60	933	824	139	2 000	—	47
372	339	36	757	—	7	6	565	476	54	1 108	—	48

Tab. 8. I urvalsbefolkningen ingående äktenskap, fördelade efter vigselår (1939/31),

Vigselår	Första och andra barnet					Andra och tredje					
	Antal äktenskap, inom vilka										
	Födelse- tider för barnet av lägre ordningsnummer	före vigseln	inom 8 mån. efter vigseln	under återst. av 1:a 5- årsper.	under 2:a 5- årsper.	under efter- följ. tidsper.	Summa	före vigseln	inom 8 mån. efter vigseln	under återst. av 1:a 5- årsper.	under 2:a 5- årsper.
Jordbruksbefolkning.											
1	1939/37.	61	79	1 039	386	—	1 565	20	4	342	322
2	Före vigseln.....	61	69	186	33	—	349	20	4	23	4
3	Inom 8 mån. efter vigseln	—	10	427	89	—	526	—	—	45	6
4	Återst. av 1:a 5-årsper. ..	—	—	426	258	—	684	—	—	274	285
5	2:a 5-årsperioden.....	—	—	—	6	—	6	—	—	—	27
6	Efterföljande tidsper. ..	—	—	—	—	—	—	—	—	—	—
7	1936/34.	59	70	1 011	487	22	1 649	15	9	337	496
8	Före vigseln.....	59	66	191	41	1	358	15	8	20	3
9	Inom 8 mån. efter vigseln	—	4	422	115	6	547	—	1	39	13
10	Återst. av 1:a 5-årsper. ..	—	—	398	310	8	716	—	—	278	385
11	2:a 5-årsperioden.....	—	—	—	21	7	28	—	—	—	95
12	Efterföljande tidsper. ..	—	—	—	—	—	—	—	—	—	—
13	1933/31.	40	69	904	354	116	1 483	7	5	305	429
14	Före vigseln.....	40	63	134	34	13	334	7	4	18	1
15	Inom 8 mån. efter vigseln	—	6	379	90	25	500	—	1	32	15
16	Återst. av 1:a 5-årsper. ..	—	—	341	214	51	606	—	—	255	345
17	2:a 5-årsperioden.....	—	—	—	16	27	43	—	—	—	68
18	Efterföljande tidsper. ..	—	—	—	—	—	—	—	—	—	—
Övrig befolkning.											
19	1939/37.	104	115	2 588	1 582	—	4 359	21	7	528	689
20	Före vigseln.....	104	99	434	98	—	735	21	7	37	9
21	Inom 8 mån. efter vigseln	—	16	1 028	361	—	1 405	—	—	50	16
22	Återst. av 1:a 5-årsper. ..	—	—	1 126	1 085	—	2 211	—	—	441	590
23	2:a 5-årsperioden.....	—	—	—	38	—	38	—	—	—	74
24	Efterföljande tidsper. ..	—	—	—	—	—	—	—	—	—	—
25	1936/34.	113	133	1 957	1 778	123	4 104	31	12	450	958
26	Före vigseln.....	113	118	352	123	6	712	31	10	28	11
27	Inom 8 mån. efter vigseln	—	15	861	382	28	1 286	—	2	54	22
28	Återst. av 1:a 5-årsper. ..	—	—	744	1 150	63	1 957	—	—	368	681
29	2:a 5-årsperioden.....	—	—	—	123	24	147	—	—	—	244
30	Efterföljande tidsper. ..	—	—	—	—	2	2	—	—	—	—
31	1933/31.	78	125	1 652	1 113	366	3 334	15	9	378	725
32	Före vigseln.....	78	109	332	96	31	646	15	7	26	4
33	Inom 8 mån. efter vigseln	—	16	736	280	77	1 109	—	2	55	19
34	Återst. av 1:a 5-årsper. ..	—	—	584	671	162	1 417	—	—	297	551
35	2:a 5-årsperioden.....	—	—	—	66	88	154	—	—	—	151
36	Efterföljande tidsper. ..	—	—	—	—	8	8	—	—	—	—
Hela befolkningen.											
37	1939/37.	165	194	3 627	1 968	—	5 954	41	11	870	1 011
38	Före vigseln.....	165	168	620	131	—	1 084	41	11	60	13
39	Inom 8 mån. efter vigseln	—	26	1 455	450	—	1 931	—	—	95	22
40	Återst. av 1:a 5-årsper. ..	—	—	1 552	1 343	—	2 895	—	—	715	875
41	2:a 5-årsperioden.....	—	—	—	44	—	44	—	—	—	101
42	Efterföljande tidsper. ..	—	—	—	—	—	—	—	—	—	—
43	1936/34.	172	203	2 968	2 265	145	5 753	46	21	787	1 454
44	Före vigseln.....	172	184	543	164	7	1 070	46	18	48	14
45	Inom 8 mån. efter vigseln	—	19	1 283	497	34	1 833	—	3	93	35
46	Återst. av 1:a 5-årsper. ..	—	—	1 142	1 460	71	2 673	—	—	646	1 066
47	2:a 5-årsperioden.....	—	—	—	144	31	175	—	—	—	339
48	Efterföljande tidsper. ..	—	—	—	—	2	2	—	—	—	—
49	1933/31.	118	194	2 556	1 467	482	4 817	22	14	683	1 154
50	Före vigseln.....	118	172	516	130	44	980	22	11	44	5
51	Inom 8 mån. efter vigseln	—	22	1 115	370	102	1 609	—	3	87	34
52	Återst. av 1:a 5-årsper. ..	—	—	925	885	213	2 023	—	—	552	896
53	2:a 5-årsperioden.....	—	—	—	82	115	197	—	—	—	219
54	Efterföljande tidsper. ..	—	—	—	—	8	8	—	—	—	—

barnantalet samt födelsetiderna för barn med successiva ordningsnummer m. m.

barnet		Tredje och fjärde barnet					Första och sista barnet					Hela antalet äkten- skap till- hörande vederb. be- folknings- och vigsel- årsgrupper			
barnet av högre ordningsnummer är fött															
under efter- följ. tidsper.	Summa	före vigseln	inom 8 mån. efter vigseln	under återst. av 1:a 5- årsper.	under 2:a 5- årsper.	under efter- följ. tidsper.	Summa	före vigseln	inom 8 mån. efter vigseln	under återst. av 1:a 5- årsper.	under 2:a 5- årsper.	under efter- följ. tidsper.	Summa		
—	688	7	2	74	166	—	249	16	30	663	856	—	1565	2 693	1
—	51	7	2	6	1	—	16	16	24	160	149	—	349		2
—	51	—	—	2	—	—	2	—	6	263	257	—	526		3
—	559	—	—	66	135	—	201	—	—	240	444	—	684		4
—	27	—	—	—	30	—	30	—	—	—	6	—	6		5
—	—	—	—	—	—	—	—	—	—	—	—	—	—		6
37	894	3	4	84	277	28	396	16	20	439	1 030	144	1 649	2 541	7
—	46	3	3	6	1	—	13	16	18	119	175	30	358		8
—	53	—	1	5	1	—	7	—	2	161	328	56	547		9
22	685	—	—	73	166	6	245	—	—	159	506	51	716		10
14	109	—	—	—	109	21	130	—	—	—	21	7	28		11
1	1	—	—	—	—	1	1	—	—	—	—	—	—		12
139	885	2	—	65	278	150	495	10	21	314	569	569	1 483	2 240	13
1	31	2	—	3	2	—	7	10	18	80	115	111	334		14
3	51	—	—	3	—	—	3	—	3	115	174	208	500		15
61	661	—	—	59	162	25	246	—	—	119	270	217	606		16
67	135	—	—	—	114	113	227	—	—	—	10	33	43		17
7	7	—	—	—	—	12	12	—	—	—	—	—	—		18
—	1 245	6	4	80	177	—	267	39	54	1 931	2 365	—	4 389	10 356	19
—	74	6	3	6	—	—	15	39	43	380	273	—	735		20
—	66	—	1	1	1	—	3	—	11	747	647	—	1 405		21
—	1 031	—	—	73	131	—	204	—	—	804	1 407	—	2 211		22
—	74	—	—	—	45	—	45	—	—	—	38	—	38		23
—	—	—	—	—	—	—	—	—	—	—	—	—	—		24
106	1 557	8	1	79	382	38	508	48	56	1 074	2 626	300	4 104	8 624	25
—	80	8	1	7	4	—	20	48	48	224	350	42	712		26
3	81	—	—	8	—	—	8	—	8	496	680	102	1 286		27
42	1 091	—	—	64	200	7	271	—	—	354	1 475	128	1 957		28
55	299	—	—	—	178	29	207	—	—	—	121	26	147		29
6	6	—	—	—	—	2	2	—	—	—	—	2	2		30
356	1 483	2	1	57	333	217	610	29	44	778	1 417	1 066	3 334	6 556	31
3	55	2	1	4	1	1	9	29	36	178	233	170	646		32
7	83	—	—	5	1	—	6	—	8	343	426	332	1 109		33
150	998	—	—	48	182	41	271	—	—	257	702	458	1 417		34
177	328	—	—	—	149	146	295	—	—	—	56	98	154		35
19	19	—	—	—	—	29	29	—	—	—	—	8	8		36
—	1 933	13	6	154	343	—	516	55	84	2 594	3 221	—	5 954	13 049	37
—	125	13	5	12	1	—	31	55	67	540	422	—	1 084		38
—	117	—	1	3	1	—	5	—	17	1 010	904	—	1 931		39
—	1 590	—	—	139	266	—	405	—	—	1 044	1 851	—	2 895		40
—	101	—	—	—	75	—	75	—	—	—	44	—	44		41
—	—	—	—	—	—	—	—	—	—	—	—	—	—		42
143	2 451	11	5	163	659	66	904	64	76	1 513	3 656	444	5 753	11 165	43
—	126	11	4	13	5	—	33	64	66	343	525	72	1 070		44
3	134	—	1	13	1	—	15	—	10	657	1 008	158	1 833		45
64	1 776	—	—	137	366	13	516	—	—	513	1 981	179	2 673		46
69	408	—	—	—	287	50	337	—	—	—	142	33	175		47
7	7	—	—	—	—	3	3	—	—	—	—	2	2		48
495	2 368	4	1	122	611	367	1 105	39	65	1 092	1 986	1 635	4 817	8 796	49
4	86	4	1	7	3	1	16	39	54	258	348	281	980		50
10	134	—	—	8	1	—	9	—	11	458	600	540	1 609		51
211	1 659	—	—	107	344	66	517	—	—	376	972	675	2 023		52
244	463	—	—	—	263	259	522	—	—	—	66	131	197		53
26	26	—	—	—	—	41	41	—	—	—	—	8	8		54

Barnlösa äktenskap Äktenskap med och utan för- äktenskapliga barn m. m.		Hustrun förvärvsarbetande: makarna vigda år							Summa
		1945	1944	1943	1942/ 1940	1939/ 1937	1936/ 1934	1933/ 1931	
Hela befolkningen.									
<i>Barnlösa äktenskap.</i>									
1	Antal	995	792	546	1 064	636	493	281	4 807
2	Summa vigselålder	26 794	21 310	15 074	30 459	19 085	14 713	8 467	135 902
<i>Äktenskap med föräktenskapliga barn.</i>									
3	Antal	49	45	46	123	108	117	103	591
4	Summa vigselålder	1 404	1 291	1 313	3 479	2 925	3 066	2 651	16 129
5	Antal barn före vigseln	58	48	54	138	123	131	112	664
6	» » inom 8 mån. efter vigseln	1	4	6	11	6	13	8	49
7	» » » återst. av 1:sta 5-årsperioden	1	3	13	47	28	48	46	186
8	» » » 2:dra 5-årsperioden	—	—	—	—	10	27	19	56
9	» » » efterföljande tidsperiod	—	—	—	—	—	3	5	8
10	Summa barn	60	55	73	196	167	222	190	963
<i>Äktenskap utan föräktenskapliga barn.</i>									
11	Antal	96	211	195	666	629	497	448	2 742
12	Summa vigselålder	2 317	5 355	4 980	17 455	16 406	13 118	11 621	71 252
13	Antal barn inom 8 mån. efter vigseln	90	132	92	263	167	192	173	1 109
14	» » » återst. av 1:sta 5-årsperioden	6	83	119	550	507	391	347	2 003
15	» » » 2:dra 5-årsperioden	—	—	—	15	228	234	176	653
16	» » » efterföljande tidsperiod	—	—	—	—	—	14	57	71
17	Summa barn	96	215	211	828	902	831	753	3 836
<i>Samtliga äktenskap.</i>									
18	Antal	1 140	1 048	787	1 853	1 373	1 107	832	8 140
19	Summa vigselålder	30 515	27 956	21 367	51 393	38 416	30 897	22 739	223 283
20	Antal barn före vigseln	58	48	54	138	123	131	112	664
21	» » inom 8 mån. efter vigseln	91	136	98	274	173	205	181	1 158
22	» » » återst. av 1:sta 5-årsperioden	7	86	132	597	535	439	393	2 189
23	» » » 2:dra 5-årsperioden	—	—	—	15	238	261	195	709
24	» » » efterföljande tidsperiod	—	—	—	—	—	17	62	79
25	Summa barn	156	270	284	1 024	1 069	1 053	943	4 799
Övrig befolkning.¹⁾									
<i>Barnlösa äktenskap.</i>									
26	Antal	985	788	543	1 058	632	486	270	4 762
27	Summa vigselålder	26 526	21 204	14 986	30 255	18 957	14 457	8 123	134 508
<i>Äktenskap med föräktenskapliga barn.</i>									
28	Antal	49	44	44	117	100	108	97	559
29	Summa vigselålder	1 404	1 256	1 246	3 301	2 679	2 785	2 493	15 164
30	Antal barn före vigseln	58	47	51	129	112	118	106	621
31	» » inom 8 mån. efter vigseln	1	3	5	11	5	10	7	42
32	» » » återst. av 1:sta 5-årsperioden	1	3	13	43	27	42	40	169
33	» » » 2:dra 5-årsperioden	—	—	—	—	9	20	19	48
34	» » » efterföljande tidsperiod	—	—	—	—	—	2	4	6
35	Summa barn	60	53	69	183	153	192	176	886
<i>Äktenskap utan föräktenskapliga barn.</i>									
36	Antal	96	207	194	652	621	483	426	2 679
37	Summa vigselålder	2 517	5 249	4 955	17 080	16 175	12 762	11 033	69 571
38	Antal barn inom 8 mån. efter vigseln	90	131	92	258	164	181	165	1 081
39	» » » återst. av 1:sta 5-årsperioden	6	80	118	533	497	372	321	1 927
40	» » » 2:dra 5-årsperioden	—	—	—	15	225	223	161	624
41	» » » efterföljande tidsperiod	—	—	—	—	—	13	54	67
42	Summa barn	96	211	210	806	886	789	701	3 699
<i>Samtliga äktenskap.</i>									
43	Antal	1 130	1 039	781	1 827	1 353	1 077	793	8 000
44	Summa vigselålder	30 247	27 709	21 187	50 636	37 811	30 004	21 649	219 243
45	Antal barn före vigseln	58	47	51	129	112	118	106	621
46	» » inom 8 mån. efter vigseln	91	134	97	269	169	191	172	1 123
47	» » » återst. av 1:sta 5-årsperioden	7	83	131	576	524	414	361	2 096
48	» » » 2:dra 5-årsperioden	—	—	—	15	234	243	180	672
49	» » » efterföljande tidsperiod	—	—	—	—	—	15	58	73
50	Summa barn	156	264	279	989	1 039	981	877	4 585

¹⁾ Härmed avses befolkning inom andra näringar än jordbruk, se texten.

Hustrun ej förvärvsarbetande men med bisysselsättning: makarna vigda år								Hustrun ej förvärvsarbetande och utan bisysselsättning: makarna vigda år							
1945	1944	1943	1942/1940	1939/1937	1936/1934	1933/1931	Summa	1945	1944	1943	1942/1940	1939/1937	1936/1934	1933/1931	Summa
36	49	29	67	61	45	25	312	1 996	1 432	1 060	2 291	1 998	1 690	1 235	11 702
966	1 322	830	1 884	1 778	1 303	732	8 815	53 483	39 396	30 019	66 500	60 125	50 874	37 172	337 569
—	7	6	11	13	8	11	56	384	415	376	1 321	1 388	1 305	1 184	6 373
—	181	189	272	317	220	261	1 440	9 802	10 706	9 787	33 275	35 058	33 174	29 488	161 290
—	7	6	11	14	9	11	58	443	506	444	1 518	1 595	1 523	1 320	7 849
—	—	—	4	—	—	3	7	23	69	53	173	181	197	177	873
—	—	1	6	4	2	3	16	2	71	148	945	1 079	930	834	4 009
—	—	—	1	2	2	1	6	—	—	—	27	450	732	666	1 875
—	—	—	—	—	—	1	1	—	—	—	—	—	73	327	400
—	7	7	22	20	13	19	88	468	646	645	2 663	3 305	3 455	3 324	14 506
8	14	25	68	87	71	77	350	810	1 924	2 348	7 772	8 129	6 939	5 432	33 354
170	368	637	1 698	2 244	1 821	1 997	8 935	18 852	47 162	58 138	193 873	204 958	176 111	137 548	836 642
8	4	12	21	28	22	20	115	787	1 215	1 131	2 809	2 646	2 335	2 035	12 958
—	10	15	67	80	64	71	307	29	789	1 595	8 055	8 250	6 594	5 118	30 430
—	—	—	2	32	30	37	101	—	—	—	244	3 538	4 650	3 301	11 733
—	—	—	—	—	1	3	4	—	—	—	—	—	407	1 574	1 981
8	14	27	90	140	117	131	527	816	2 004	2 726	11 108	14 434	13 986	12 028	57 102
44	70	60	146	161	124	113	718	3 190	3 771	3 784	11 384	11 515	9 934	7 851	51 429
1 136	1 871	1 656	3 854	4 339	3 344	2 990	19 190	82 137	97 264	97 944	293 648	300 141	260 159	204 208	1 335 501
—	7	6	11	14	9	11	58	443	506	444	1 518	1 595	1 523	1 320	7 849
8	4	12	25	28	22	23	122	810	1 284	1 184	2 982	2 827	2 532	2 212	13 831
—	10	16	73	84	66	74	323	31	860	1 743	9 000	9 329	7 524	5 952	34 439
—	—	—	3	34	32	38	107	—	—	—	271	3 988	5 382	3 967	13 608
—	—	—	—	—	1	4	5	—	—	—	—	—	480	1 901	2 831
8	21	34	112	160	130	150	615	1 284	2 650	3 371	13 771	17 739	17 441	15 352	71 608
30	43	26	62	56	44	20	281	1 485	1 125	828	1 837	1 570	1 334	954	9 133
796	1 152	738	1 757	1 634	1 275	571	7 923	39 191	30 609	23 121	52 813	46 742	39 928	28 664	261 068
—	6	4	9	12	6	7	44	290	310	273	961	955	900	785	4 474
—	140	108	223	293	166	153	1 083	7 425	8 055	7 043	24 146	24 093	22 813	19 381	112 956
—	6	4	9	13	7	7	46	340	374	310	1 084	1 074	1 044	871	5 097
—	—	—	3	—	—	1	4	16	46	34	119	106	121	111	553
—	—	1	3	4	1	3	12	—	53	109	645	697	559	499	2 562
—	—	—	—	1	1	1	3	—	—	—	22	281	462	408	1 173
—	—	—	—	—	—	1	1	—	—	—	—	—	40	191	231
—	6	5	15	18	9	13	66	356	473	453	1 870	2 158	2 226	2 080	9 616
7	13	21	61	81	63	64	310	626	1 503	1 816	6 121	6 329	5 200	3 934	25 529
149	346	540	1 527	2 074	1 628	1 645	7 909	14 513	36 565	44 776	151 873	158 776	131 055	98 831	636 339
7	4	11	18	25	19	18	102	607	970	884	2 156	1 960	1 671	1 429	9 677
—	9	11	60	76	56	54	266	23	593	1 196	6 186	6 127	4 563	3 400	22 088
—	—	—	2	30	29	26	87	—	—	—	194	2 658	3 350	2 247	8 449
—	—	—	—	—	1	—	1	—	—	—	—	—	287	1 024	1 311
7	13	22	80	131	105	98	456	630	1 563	2 080	8 536	10 745	9 871	8 100	41 525
37	62	51	132	149	113	91	635	2 401	2 938	2 917	8 919	8 854	7 434	5 673	39 136
945	1 638	1 386	3 507	4 001	3 069	2 369	16 915	61 129	75 229	74 940	228 832	229 611	193 796	146 876	1 010 413
—	6	4	9	13	7	7	46	340	374	310	1 084	1 074	1 044	871	5 097
7	4	11	21	25	19	19	106	623	1 016	918	2 275	2 066	1 792	1 540	10 230
—	9	12	63	80	57	57	278	23	646	1 305	6 831	6 824	5 122	3 899	24 650
—	—	—	2	31	30	27	90	—	—	—	216	2 939	3 812	2 655	9 622
—	—	—	—	—	1	1	2	—	—	—	—	—	327	1 215	1 542
7	19	27	95	149	114	111	522	986	2 036	2 533	10 406	12 903	12 097	10 180	51 141

Vigselår Familjeinkomst	Hustrun har ej inkomst									Hustrun		
	Antal äkten- skap	Därav barn- lösa	Summa vigsel- ålder	Antal barn					Antal äkten- skap	Därav barn- lösa	Summa vigsel- ålder	
				Före vigseln	Inom 8 mån. efter vigseln	Återst. av 1:sta 5-års- per.	2:dra 5-års- per.	Efter- följ. tidsp.				Summa barn
Hela befolkningen.												
<i>1945/43.</i>												
1 Högst 990 kr.	397	186	10 335	51	123	80	—	—	254	4	1	90
2 1 000—2 990 "	2 290	850	58 342	417	810	493	—	—	1 720	202	91	5 076
3 3 000—5 990 "	4 461	1 595	114 721	599	1 519	1 257	—	—	3 375	1 134	541	28 542
4 6 000—9 990 "	722	273	19 295	82	157	283	—	—	522	265	129	7 117
5 10 000—14 990 "	138	55	3 746	10	25	66	—	—	101	54	34	1 500
6 15 000—	78	28	2 207	23	12	35	—	—	70	22	15	622
<i>1942/40.</i>												
7 Högst 990 kr.	289	73	7 618	54	78	206	5	—	343	7	2	210
8 1 000—2 990 "	1 890	366	49 311	354	582	1 524	52	—	2 512	124	49	3 331
9 3 000—5 990 "	5 674	955	144 340	806	1 615	4 612	120	—	7 153	915	268	23 291
10 6 000—9 990 "	1 348	239	35 376	82	291	1 226	40	—	1 639	274	91	7 128
11 10 000—14 990 "	306	54	8 268	12	38	313	12	—	375	52	6	1 390
12 15 000—	137	21	3 721	7	17	176	3	—	203	33	10	936
<i>1939/37.</i>												
13 Högst 990 kr.	284	59	7 713	51	83	234	96	—	464	5	—	102
14 1 000—2 990 "	1 660	308	44 167	359	461	1 391	567	—	2 778	90	24	2 429
15 3 000—5 990 "	5 781	873	148 219	819	1 552	4 669	2 122	—	9 162	825	200	21 208
16 6 000—9 990 "	1 562	229	41 145	116	301	1 371	184	—	2 372	331	85	8 721
17 10 000—14 990 "	396	52	10 548	29	60	421	177	—	687	58	19	1 651
18 15 000—	209	26	5 629	13	23	255	101	—	392	26	6	741
<i>1936/31.</i>												
19 Högst 990 kr.	476	119	13 481	89	130	354	237	71	881	6	4	196
20 1 000—2 990 "	2 630	505	70 445	523	786	2 024	1 365	401	5 099	133	29	3 649
21 3 000—5 990 "	8 521	1 230	218 703	1 506	2 511	6 457	4 617	1 191	16 232	1 245	272	32 073
22 6 000—9 990 "	2 525	356	65 994	261	547	2 018	1 403	357	4 586	462	110	12 119
23 10 000—14 990 "	638	110	17 186	28	92	596	369	77	1 162	90	25	2 526
24 15 000—	486	65	13 077	24	62	508	363	88	1 045	89	13	2 383
Övrig befolkning.¹⁾												
<i>1945/43.</i>												
25 Högst 990 kr.	288	138	7 417	25	85	56	—	—	166	4	1	90
26 1 000—2 990 "	1 143	392	28 390	233	439	210	—	—	882	151	55	3 659
27 3 000—5 990 "	3 589	1 273	91 513	467	1 284	959	—	—	2 710	1 042	485	26 134
28 6 000—9 990 "	634	235	16 805	78	133	253	—	—	464	253	119	6 811
29 10 000—14 990 "	119	46	3 221	8	20	61	—	—	89	53	33	1 465
30 15 000—	70	25	1 986	23	11	31	—	—	65	18	11	525
<i>1942/40.</i>												
31 Högst 990 kr.	212	57	5 494	37	52	151	4	—	244	6	2	186
32 1 000—2 990 "	839	162	21 546	148	255	640	27	—	1 070	100	43	2 704
33 3 000—5 990 "	4 632	790	117 869	634	1 321	3 648	99	—	5 702	858	250	21 734
34 6 000—9 990 "	1 200	212	31 425	72	260	1 063	40	—	1 435	269	91	7 001
35 10 000—14 990 "	279	51	7 560	11	32	234	10	—	337	52	6	1 390
36 15 000—	127	20	3 459	5	16	160	2	—	183	32	9	907
<i>1939/37.</i>												
37 Högst 990 kr.	193	39	5 166	23	54	155	65	—	297	5	—	102
38 1 000—2 990 "	717	148	18 931	133	185	539	230	—	1 087	65	18	1 744
39 3 000—5 990 "	4 482	696	114 372	591	1 173	3 396	1 558	—	6 718	767	186	19 712
40 6 000—9 990 "	1 404	198	36 822	104	261	1 211	517	—	2 093	322	83	8 453
41 10 000—14 990 "	360	47	9 587	23	55	381	165	—	624	56	19	1 580
42 15 000—	196	24	5 280	12	22	235	91	—	360	25	6	714
<i>1936/31.</i>												
43 Högst 990 kr.	313	87	8 843	53	85	191	121	35	485	4	2	117
44 1 000—2 990 "	1 007	210	26 647	190	313	684	488	142	1 817	106	24	2 907
45 3 000—5 990 "	6 299	1 006	161 073	1 032	1 791	4 221	3 152	772	10 968	1 129	249	29 111
46 6 000—9 990 "	2 129	317	55 413	215	445	1 552	1 123	280	3 615	452	105	11 820
47 10 000—14 990 "	582	103	15 689	25	80	527	342	70	1 044	82	23	2 300
48 15 000—	435	57	11 768	22	53	451	316	73	915	86	13	2 306

¹⁾ Härmed avses befolkning inom andra näringar än jordbruk, se texten. — ²⁾ Avse fall, där mannen redovisat under-

har inkomst högst 990 kr.						Hustrun har inkomst 1000 kr. och över									
Antal barn						Antal barn									
Före vigseln	Inom 8 mån. efter vigseln	Återst. av 1:sta 5-års-per.	2:dra 5-års-per.	Efterfölj. tidsper.	Summa barn	Antal äkten-skap	Därav barn-lösa	Summa vigsel-ålder	Före vigseln	Inom 8 mån. efter vigseln	Återst. av 1:sta 5-års-per.	2:dra 5-års-per.	Efterfölj. tidsper.	Summa barn	
—	2	1	—	—	3	2) 6	6	167	—	—	—	—	—	—	1
22	77	22	—	—	121	106	67	2 710	16	18	9	—	—	43	2
106	360	187	—	—	653	1 380	972	35 730	96	246	97	—	—	439	3
28	54	69	—	—	151	2 107	1 715	56 280	70	177	169	—	—	416	4
—	8	14	—	—	22	422	317	12 143	26	28	66	—	—	120	5
—	1	6	—	—	7	106	60	3 223	20	10	31	—	—	61	6
4	—	3	—	—	7	—	—	—	—	—	—	—	—	—	7
19	21	69	2	—	111	36	16	1 031	6	8	15	2	—	31	8
120	239	489	24	—	872	639	336	17 128	71	138	164	2	—	375	9
19	44	163	6	—	232	1 242	718	33 647	88	171	386	13	—	658	10
—	1	66	2	—	69	297	177	8 624	11	20	132	2	—	165	11
1	4	29	—	—	34	120	41	3 545	13	14	97	4	—	128	12
—	3	3	2	—	8	2) 3	2	92	—	—	1	—	—	1	13
14	24	47	27	—	112	32	11	913	7	7	13	4	—	31	14
121	222	461	170	—	974	498	203	13 452	59	105	204	63	—	431	15
32	52	214	75	—	373	863	428	23 817	91	107	293	98	—	589	16
1	3	53	18	—	75	289	129	8 278	10	19	163	88	—	280	17
3	2	24	8	—	37	137	41	4 071	7	4	131	60	—	202	18
—	—	—	2	—	2	2) 2	—	45	—	—	3	3	1	7	19
25	40	72	51	11	199	70	26	2 026	13	11	43	14	4	85	20
245	355	710	456	97	1 863	718	229	18 869	126	200	319	152	20	817	21
42	103	225	182	32	584	1 257	470	33 856	184	279	522	263	42	1 290	22
2	4	78	49	8	141	357	139	10 349	29	37	196	117	18	397	23
1	3	101	72	15	192	256	67	7 360	8	15	222	160	32	437	24
—	2	1	—	—	3	2) 5	5	139	—	—	—	—	—	—	25
19	64	22	—	—	105	86	55	2 129	11	13	8	—	—	32	26
98	340	171	—	—	609	1 298	913	33 405	88	233	93	—	—	414	27
26	54	69	—	—	149	2 081	1 694	55 558	68	176	167	—	—	411	28
—	8	14	—	—	22	420	316	12 079	26	28	65	—	—	119	29
—	1	6	—	—	7	102	57	3 084	20	10	30	—	—	60	30
4	—	2	—	—	6	—	—	—	—	—	—	—	—	—	31
16	17	50	1	—	84	24	11	694	1	6	9	—	—	17	32
102	223	460	20	—	805	612	325	16 382	63	133	151	2	—	349	33
19	44	158	6	—	227	1 227	712	33 169	85	168	379	13	—	645	34
—	1	66	2	—	69	293	175	8 490	11	19	129	2	—	161	35
1	4	29	—	—	34	117	41	3 465	13	14	91	4	—	122	36
—	3	3	2	—	8	2) 3	2	92	—	—	1	—	—	1	37
7	16	31	19	—	73	27	10	765	5	6	11	3	—	25	38
110	206	427	158	—	901	461	190	12 427	49	96	185	59	—	389	39
32	52	207	72	—	363	852	423	23 448	89	104	287	96	—	576	40
1	3	50	17	—	71	286	129	8 207	10	18	157	86	—	271	41
3	2	23	7	—	35	135	40	4 021	7	4	129	59	—	199	42
—	—	—	2	—	2	2) 1	—	22	—	—	—	1	—	1	43
21	31	50	37	7	146	52	21	1 481	10	6	27	9	—	52	44
213	322	625	406	83	1 649	658	220	17 380	109	178	276	134	17	714	45
41	102	220	179	31	573	1 243	466	33 471	183	271	514	258	41	1 267	46
2	4	68	42	6	122	351	138	10 174	28	36	193	114	16	387	47
1	2	96	67	13	179	251	67	7 241	8	14	215	156	31	424	48

skott men hustrun inkomst.

Y r k e	Vigselår 1945/43							Vigselår				
	Antal äkten- skap	Därav			Antal barn			S:a	Därav			
		barn- lösa	med hustru som in- komst- tagare	För- äkten- skap- liga	1:sta 5-års- per.	Efter- följ- tids- per.	Antal äkten- skap		barn- lösa	med hustru som in- komst- tagare	För- äkten- skap- liga	
Förvärvsarbetande befolkning.												
<i>Jordbruk med binäringar.</i>												
1	Ägare o. brukare av gårdar med över 30 ha åker	95	48	14	5	52	—	57	111	16	6	7
2	Ägare o. brukare av gårdar med 20—30 ha åker	83	43	9	3	41	—	44	87	19	1	9
3	Ägare o. brukare av gårdar med 10—20 ha åker	233	105	18	25	124	—	149	294	62	5	23
4	Ägare o. brukare av gårdar med högst 10 ha åker	317	156	16	34	171	—	205	374	75	11	53
5	Övriga företagare	414	198	27	72	213	—	285	514	100	10	105
6	Förvaltningspersonal	176	86	41	29	81	—	110	147	29	22	12
7	Jordbruksarbetare	700	269	122	106	394	—	500	482	80	65	111
8	Skogs- och flottningsarbetare	431	141	31	96	263	—	359	391	58	22	116
9	Fiskare: företagare och arbetare	81	33	12	2	53	—	55	89	19	5	7
10	Summa	2 530	1 079	290	372	1 392	—	1 764	2 489	458	147	443
<i>Industri och hantverk.</i>												
11	Företagare	337	171	87	32	159	—	191	440	102	71	49
12	Företagsledare	29	15	7	4	13	—	17	22	5	3	4
13	Kontorspers. samt teknisk pers. ej särsk. nämnd	734	421	434	39	309	—	348	631	163	221	28
14	Verkmästare och förmän	138	63	42	6	76	—	82	211	61	41	16
15	Arbetarpersonal	4 846	2 267	1 996	632	2 364	—	2 996	4 844	1 232	1 390	698
16	Summa	6 084	2 937	2 566	713	2 921	—	3 634	6 148	1 563	1 726	795
<i>Samfärdsel.</i>												
17	Företagare	143	62	17	22	77	—	99	136	22	7	12
18	Förvaltningspers. vid järnväg, post, telegraf, telefon och radio	238	157	186	10	78	—	88	184	63	109	15
19	Övrig förvaltningspersonal	70	37	39	6	31	—	37	81	20	23	4
20	Arbetarpersonal vid järnväg, post, telegraf, telefon och radio	472	197	153	52	260	—	312	525	106	117	69
21	Övrig arbetarpersonal	375	139	108	40	228	—	268	376	73	75	62
22	Summa	1 298	592	503	130	674	—	804	1 302	284	331	162
<i>Handel.</i>												
23	Detaljhandlare	228	142	85	23	81	—	104	288	96	85	28
24	Övriga företagare	88	46	39	7	38	—	45	111	32	44	6
25	Bank- och försäkringstjänstemän	124	84	104	10	35	—	45	120	44	71	1
26	Butikspersonal	596	409	436	30	173	—	203	332	166	203	16
27	Övrig förvaltningspersonal	698	421	457	52	263	—	315	608	192	248	28
28	Arbetarpersonal	403	220	236	57	150	—	207	364	124	180	39
29	Summa	2 137	1 322	1 357	179	740	—	919	1 823	654	831	118
<i>Allmän förvaltningstjänst o. fria yrken.</i>												
30	Företagare, ej nedan nämnda	66	36	39	7	25	—	32	79	24	45	5
31	Förvaltningspersonal, ej nedan nämnd	843	489	580	52	351	—	403	729	223	351	40
32	Läkare, tandläk., apotekare, veterinärer	57	19	26	6	38	—	44	82	14	33	—
33	Präster och lärare	146	78	77	3	72	—	75	175	42	76	8
34	Företagare och förvaltningspers. inom litterär och kostnärslig verksamhet	81	48	52	12	27	—	39	79	20	36	9
35	Arbetarpersonal	301	177	188	18	116	—	134	247	74	116	27
36	Summa	1 494	847	962	98	629	—	727	1 391	397	657	89
37	Övriga näringsgrenar	246	116	91	49	107	—	156	151	41	40	35
38	Samtliga förvärvsarbetande	13 789	6 893	5 769	1 541	6 463	—	8 004	13 304	3 397	3 732	1 642
39	Självständiga yrkeslösa	105	42	46	25	49	—	74	79	25	15	25
40	Samtliga familjeföreståndare	13 894	6 935	5 815	1 566	6 512	—	8 078	13 383	3 422	3 747	1 667

1 Grupperingen har skett efter mannens yrke, resp. hustruns, där hon varit förvärvsarbetande.

1942/40			Vigselår 1939/37								Vigselår 1936/31						
Antal barn			Därv		Antal barn					Därv		Antal barn					
1:sta 5-års-per.	Efterfölj. tids-per.	S:a	Antal äkten-skap	barn-lösa	med hustru som in-komst-tagare	För-äkten-skap-liga	1:sta 5-års-per.	Efterfölj. tids-per.	S:a	Antal äkten-skap	barn-lösa	med hustru som in-komst-tagare	För-äkten-skap-liga	1:sta 5-års-per.	Efterfölj. tids-per.	S:a	
162	1	170	88	21	4	7	106	36	149	190	26	14	13	255	174	442	1
99	2	110	95	16	1	9	119	35	163	173	26	5	14	238	128	380	2
329	6	358	349	47	4	49	461	181	691	612	70	4	83	826	499	1408	3
425	8	486	441	83	8	58	548	177	783	906	111	12	136	1165	735	2036	4
595	15	715	694	122	18	141	827	247	1215	1316	201	59	272	1667	1064	3003	5
159	3	174	124	20	18	12	164	43	219	245	34	36	47	270	160	477	6
566	7	684	485	68	70	122	567	184	873	720	93	113	213	854	565	1632	7
468	13	597	312	34	18	123	396	116	635	437	55	21	142	517	349	1008	8
100	1	108	86	15	11	9	92	32	133	126	23	7	21	142	88	251	9
2 903	56	3 402	2 674	426	152	530	3 280	1 051	4 861	4 725	639	271	941	5 934	3 762	10 637	10
442	14	505	535	104	74	42	557	167	766	872	157	144	113	898	540	1 551	11
22	—	26	41	9	9	2	49	12	63	66	10	12	11	59	50	120	12
588	21	637	558	119	151	25	554	172	751	671	153	168	30	576	433	1 039	13
185	6	207	252	44	54	23	241	77	341	472	67	86	51	399	263	713	14
4 445	81	5 224	4 648	967	1 223	698	4 287	1 327	6 312	6 691	1 295	1 818	1 216	5 962	3 562	10 740	15
5 682	122	6 599	6 034	1 243	1 511	790	5 688	1 755	8 233	8 772	1 682	2 228	1 421	7 894	4 848	14 163	16
159	2	173	182	32	11	30	183	61	274	263	41	20	39	268	171	478	17
150	3	168	153	35	94	6	138	47	191	262	73	131	30	194	134	358	18
85	4	93	97	20	24	8	94	43	145	143	20	28	22	138	77	237	19
526	11	606	371	68	84	52	357	122	531	521	92	120	99	457	301	857	20
396	14	472	376	71	88	66	365	131	562	474	78	135	89	474	298	861	21
1 316	34	1 512	1 179	226	301	162	1 137	404	1 703	1 663	304	434	279	1 531	981	2 791	22
249	6	283	327	81	75	31	290	105	426	560	128	148	49	496	321	866	23
114	—	120	116	28	36	6	114	42	162	183	48	48	20	161	105	286	24
101	2	104	109	36	60	1	85	49	135	148	28	59	10	112	93	215	25
207	4	227	236	91	122	15	156	47	218	303	117	176	22	191	109	322	26
544	11	583	576	134	198	28	504	203	735	777	172	243	37	646	432	1 115	27
302	8	349	323	92	148	55	242	98	395	496	117	212	83	425	236	744	28
1 517	31	1 666	1 687	462	639	136	1 391	544	2 071	2 467	610	886	221	2 031	1 296	3 548	29
65	1	71	76	22	41	3	54	21	78	107	27	48	13	72	50	135	30
672	22	734	573	129	251	31	568	179	778	823	159	315	65	782	511	1 358	31
111	2	113	80	7	19	1	126	49	176	113	11	39	—	156	123	279	32
192	7	207	247	45	98	13	284	119	416	422	89	196	6	468	343	817	33
69	2	80	70	20	22	3	60	31	94	86	28	38	12	67	39	118	34
224	8	259	222	50	101	31	188	60	279	380	92	192	63	325	190	578	35
1 333	42	1 464	1 268	273	532	82	1 280	459	1 821	1 931	406	828	159	1 870	1 256	3 285	36
131	3	169	118	22	26	20	137	30	187	166	28	35	43	179	101	323	37
12 882	288	14 812	12 960	2 652	3 161	1 720	12 913	4 243	18 876	19 724	3 669	4 682	3 064	19 439	12 244	34 747	38
69	1	95	89	43	14	12	63	17	92	237	100	43	42	184	96	322	39
12 951	289	14 907	13 049	2 695	3 175	1 732	12 976	4 260	18 968	19 961	3 769	4 725	3 106	19 623	12 340	35 069	40

Tab. 12. Gifta personer efter vigselår i kombination med levnadsålder i hela riket, den

A. Jordbruks-

Vigselår	Samboende gifta män						Samboende		
	Under 20 år	20— 30 år	30— 45 år	45— 65 år	65— ω år	Summa	Under 20 år	20— 30 år	30— 45 år
1945	55	5 348	4 465	897	64	10 829	860	6 553	2 641
1944	2	4 873	5 480	961	66	11 382	323	7 158	3 214
1943	—	4 234	6 147	1 155	75	11 611	46	7 069	3 768
1942	—	3 337	7 039	1 175	95	11 646	4	6 490	4 340
1941	—	2 417	7 223	1 203	77	10 920	—	5 562	4 637
1940	—	1 640	8 107	1 350	75	11 172	—	4 815	5 551
1939	—	1 068	9 043	1 606	100	11 817	—	4 148	6 778
1938	—	602	9 110	1 796	117	11 625	—	3 062	7 504
1937	—	202	8 904	2 060	119	11 285	—	2 078	8 055
1936	—	28	8 533	2 235	139	10 935	—	1 184	8 576
1935	—	8	8 167	2 542	145	10 862	—	605	8 866
1934	—	—	7 468	2 787	159	10 414	—	172	8 744
1933	—	—	6 544	2 938	174	9 656	—	15	8 031
1932	—	—	5 900	3 230	183	9 313	—	4	7 558
1931	—	—	5 509	3 766	204	9 479	—	1	7 349
1930	—	—	5 019	4 395	218	9 632	—	—	7 113
1929	—	—	4 277	4 918	263	9 458	—	—	6 588
1928	—	—	3 623	5 407	304	9 334	—	—	5 996
1927	—	—	2 818	5 778	311	8 907	—	—	5 138
1926	—	—	2 013	6 389	383	8 785	—	—	4 458
1925	—	—	1 351	6 758	430	8 539	—	—	3 716
1924	—	—	856	7 230	442	8 528	—	—	3 019
1923	—	—	482	7 477	531	8 490	—	—	2 274
1922	—	—	196	7 815	570	8 581	—	—	1 610
1921	—	—	46	8 441	782	9 269	—	—	989
1920	—	—	15	9 010	937	9 962	—	—	568
1919	—	—	3	8 224	920	9 147	—	—	177
1918	—	—	—	7 633	917	8 550	—	—	13
1917	—	—	—	6 808	954	7 762	—	—	1
1916	—	—	—	6 243	1 080	7 323	—	—	—
1915	—	—	—	5 670	1 199	6 869	—	—	—
1914	—	—	—	5 460	1 401	6 861	—	—	—
1913	—	—	—	5 226	1 624	6 850	—	—	—
1912	—	—	—	4 840	1 788	6 628	—	—	—
1911	—	—	—	4 344	1 969	6 313	—	—	—
1910	—	—	—	3 982	2 305	6 287	—	—	—
1909	—	—	—	3 326	2 544	5 870	—	—	—
1908	—	—	—	2 845	2 867	5 712	—	—	—
1907	—	—	—	2 270	3 066	5 336	—	—	—
1906	—	—	—	1 707	3 267	4 974	—	—	—
1905	—	—	—	1 162	3 356	4 518	—	—	—
1904	—	—	—	707	3 693	4 400	—	—	—
1903	—	—	—	401	3 636	4 037	—	—	—
1902	—	—	—	190	3 628	3 818	—	—	—
1901	—	—	—	36	3 667	3 703	—	—	—
1900	—	—	—	14	3 446	3 460	—	—	—
1899	—	—	—	1	3 074	3 075	—	—	—
1898	—	—	—	—	2 798	2 798	—	—	—
1897	—	—	—	—	2 500	2 500	—	—	—
1896	—	—	—	—	2 111	2 111	—	—	—
1895	—	—	—	—	1 875	1 875	—	—	—
1894	—	—	—	—	1 576	1 576	—	—	—
1893	—	—	—	—	1 290	1 290	—	—	—
1892	—	—	—	—	1 092	1 092	—	—	—
1891	—	—	—	—	877	877	—	—	—
1890	—	21	82	66	3 183	3 352	1	24	65
Summa	57	23 778	128 420	174 474	74 666	401 395	1 234	48 940	137 337

¹ Inräknat personer med okänt vigselår.

inom jordbruksbefolkning, övrig landsbygdsbefolkning och stadsbefolkning,
31 december 1945.

befolkning.

gifta kvinnor			Ej samboende gifta					Vigselår
45— 65 år	65— ω år	Summa	Män	Kvinnor			Summa	
				Under 30 år	30— 45 år	45— ω år		
420	8	10 482	730	794	172	10	976	1945
440	14	11 149	199	192	49	6	247	1944
550	13	11 446	148	98	45	3	146	1943
602	13	11 449	117	59	32	8	99	1942
546	16	10 761	110	32	26	4	62	1941
654	15	11 035	87	13	20	1	34	1940
746	20	11 692	93	17	22	4	43	1939
883	22	11 471	71	8	17	6	31	1938
967	28	11 128	72	12	23	9	44	1937
1 022	25	10 807	67	1	17	10	28	1936
1 225	28	10 724	59	—	15	10	25	1935
1 383	33	10 332	79	1	15	7	23	1934
1 467	36	9 549	50	—	16	4	20	1933
1 635	44	9 241	55	—	18	7	25	1932
1 963	48	9 361	48	—	25	6	31	1931
2 381	45	9 539	59	—	20	8	28	1930
2 724	65	9 377	50	—	13	9	22	1929
3 193	74	9 263	50	—	12	14	26	1928
3 611	71	8 820	61	—	13	13	26	1927
4 173	87	8 718	63	—	9	21	30	1926
4 669	92	8 477	39	—	8	15	23	1925
5 299	127	8 445	38	—	7	14	21	1924
5 972	169	8 415	47	—	4	27	31	1923
6 758	160	8 528	56	—	8	31	39	1922
7 947	271	9 207	52	—	5	46	51	1921
9 089	281	9 938	64	—	—	38	38	1920
8 621	310	9 108	53	—	1	38	39	1919
8 166	332	8 511	48	—	—	38	38	1918
7 414	323	7 738	38	—	—	34	34	1917
6 901	399	7 300	44	—	—	27	27	1916
6 368	481	6 849	43	—	—	24	24	1915
6 229	595	6 824	48	—	—	29	29	1914
6 174	648	6 822	50	—	—	30	30	1913
5 814	781	6 595	35	—	—	25	25	1912
5 362	914	6 276	34	—	—	36	36	1911
5 157	1 096	6 253	38	—	—	24	24	1910
4 522	1 315	5 837	39	—	—	25	25	1909
4 184	1 506	5 690	38	—	—	31	31	1908
3 587	1 741	5 328	43	—	—	25	25	1907
2 959	1 995	4 954	30	—	—	20	20	1906
2 347	2 171	4 518	27	—	—	21	21	1905
1 926	2 461	4 387	45	—	—	35	35	1904
1 379	2 643	4 022	31	—	—	20	20	1903
985	2 819	3 804	27	—	—	25	25	1902
555	3 149	3 704	26	—	—	18	18	1901
289	3 166	3 455	36	—	—	23	23	1900
109	2 964	3 073	28	—	—	24	24	1899
36	2 756	2 792	30	—	—	26	26	1898
—	2 495	2 495	19	—	—	17	17	1897
—	2 110	2 110	19	—	—	11	11	1896
—	1 876	1 876	16	—	—	14	14	1895
—	1 577	1 577	10	—	—	11	11	1894
—	1 287	1 287	18	—	—	8	8	1893
—	1 094	1 094	8	—	—	16	16	1892
—	876	876	11	—	—	9	9	1891
67	3 160	3 317	75	1	5	55	61	1890—1)
159 470	50 845	397 826	3 571	1 228	617	1 070	2 915	

TAB. 12 (forts.). GIFTA PERSONER EFTER VIGSELÅR I KOMBINATION MED LEVNADSÅLDER
 I HELA RIKET, DEN

B. Övrig lands-

Vigselsår	Samboende gifta män						Samboende		
	Under 20 år	20— 30 år	30— 45 år	45— 65 år	65— m år	Summa	Under 20 år	20— 30 år	30— 45 år
1945	120	10 496	5 463	928	84	17 091	1 480	12 099	3 194
1944	18	10 404	7 252	1 098	92	18 864	600	13 582	4 201
1943	1	8 816	8 545	1 109	88	18 559	92	13 011	4 941
1942	—	7 237	10 147	1 250	113	18 747	13	12 148	6 016
1941	—	5 082	10 595	1 297	112	17 086	—	9 740	6 745
1940	—	3 437	12 411	1 440	114	17 402	—	8 465	8 265
1939	—	2 100	13 877	1 610	120	17 707	—	6 790	10 128
1938	—	1 049	14 077	1 797	132	17 055	—	4 858	11 343
1937	—	365	13 891	1 937	147	16 340	—	3 140	12 285
1936	—	53	13 157	2 062	135	15 407	—	1 774	12 615
1935	—	11	12 221	2 267	160	14 659	—	830	12 716
1934	—	4	11 086	2 682	180	13 952	—	300	12 332
1933	—	—	9 333	2 806	186	12 825	—	21	10 939
1932	—	—	8 328	3 020	162	11 510	—	3	9 995
1931	—	—	7 706	3 540	190	11 436	—	—	9 647
1930	—	—	7 347	4 293	230	11 870	—	—	9 622
1929	—	—	6 146	4 763	223	11 132	—	—	8 539
1928	—	—	4 928	5 107	237	10 272	—	—	7 413
1927	—	—	3 853	5 727	252	9 832	—	—	6 421
1926	—	—	2 974	6 235	237	9 446	—	—	5 680
1925	—	—	1 838	6 725	271	8 884	—	—	4 436
1924	—	—	1 147	7 036	281	8 464	—	—	3 485
1923	—	—	634	7 161	321	8 116	—	—	2 504
1922	—	—	219	6 978	374	7 571	—	—	1 698
1921	—	—	45	7 622	428	8 095	—	—	1 058
1920	—	—	8	8 219	552	8 779	—	—	601
1919	—	—	1	7 272	539	7 812	—	—	176
1918	—	—	—	6 516	521	7 037	—	—	12
1917	—	—	—	5 867	456	6 323	—	—	2
1916	—	—	—	5 388	617	6 005	—	—	—
1915	—	—	—	4 972	624	5 596	—	—	—
1914	—	—	—	4 677	693	5 370	—	—	—
1913	—	—	—	4 496	776	5 272	—	—	—
1912	—	—	—	4 140	909	5 049	—	—	—
1911	—	—	—	3 705	1 004	4 709	—	—	—
1910	—	—	—	3 340	1 203	4 543	—	—	—
1909	—	—	—	2 964	1 392	4 356	—	—	—
1908	—	—	—	2 568	1 569	4 137	—	—	—
1907	—	—	—	2 161	1 838	3 999	—	—	—
1906	—	—	—	1 600	2 115	3 715	—	—	—
1905	—	—	—	1 010	2 199	3 209	—	—	—
1904	—	—	—	665	2 346	3 011	—	—	—
1903	—	—	—	319	2 418	2 737	—	—	—
1902	—	—	—	140	2 530	2 670	—	—	—
1901	—	—	—	26	2 422	2 448	—	—	—
1900	—	—	—	7	2 125	2 132	—	—	—
1899	—	—	—	—	1 974	1 974	—	—	—
1898	—	—	—	—	1 708	1 708	—	—	—
1897	—	—	—	—	1 464	1 464	—	—	—
1896	—	—	—	—	1 283	1 283	—	—	—
1895	—	—	—	—	1 020	1 020	—	—	—
1894	—	—	—	—	886	886	—	—	—
1893	—	—	—	—	708	708	—	—	—
1892	—	—	—	—	572	572	—	—	—
1891	—	—	—	—	451	451	—	—	—
1890-1)	—	21	120	62	1 657	1 860	1	60	109
Summa	139	49 075	187 349	160 604	45 440	442 607	2 186	86 821	187 118

1) Inräknat personer med okänt vigselsår.

INOM JORDBRUKSBEFOLKNING, ÖVRIG LANDSBYGDSBEFOLKNING OCH STADSBEFOLKNING,
31 DECEMBER 1945.

bygdsbefolkning.

gifta kvinnor			Ej samboende gifta					Vigselsår
45— 65 år	65— ω år	Summa	Män	Kvinnor			Summa	
				Under 30 år	30— 45 år	45— ω år		
516	15	17 304	1 633	1 401	295	37	1 733	1945
617	12	19 012	405	420	148	39	607	1944
605	21	18 670	316	286	186	31	453	1943
684	16	18 877	315	241	119	31	391	1942
699	19	17 203	244	205	117	22	344	1941
737	24	17 491	248	142	154	22	318	1940
860	23	17 801	223	131	132	30	293	1939
938	29	17 168	198	71	145	24	240	1938
1 003	30	16 458	158	40	158	33	231	1937
1 089	23	15 501	176	37	180	38	255	1936
1 189	30	14 765	140	27	148	34	209	1935
1 364	35	14 031	143	8	161	51	220	1934
1 404	42	12 406	143	2	122	41	165	1933
1 527	39	11 564	114	1	126	53	180	1932
1 824	53	11 524	109	—	87	43	130	1931
2 259	64	11 945	121	—	107	53	160	1930
2 601	58	11 198	112	—	95	50	145	1929
2 826	87	10 326	118	—	73	62	135	1928
3 387	92	9 900	92	—	71	64	135	1927
3 731	95	9 506	107	—	66	82	148	1926
4 358	94	8 888	102	—	44	77	121	1925
4 951	98	8 534	102	—	44	91	135	1924
5 552	113	8 169	92	—	39	76	115	1923
5 779	140	7 617	81	—	21	82	103	1922
6 923	165	8 146	84	—	13	130	143	1921
7 986	207	8 794	89	—	8	148	156	1920
7 452	217	7 845	91	—	2	130	132	1919
6 840	219	7 071	95	—	—	116	116	1918
6 107	224	6 333	64	—	—	106	106	1917
5 721	302	6 023	68	—	—	108	108	1916
5 308	309	5 617	71	—	—	107	107	1915
5 073	324	5 397	54	—	—	78	78	1914
4 904	399	5 303	52	—	—	98	98	1913
4 596	482	5 078	57	—	—	82	82	1912
4 185	558	4 743	49	—	—	82	82	1911
3 932	637	4 569	46	—	—	73	73	1910
3 590	792	4 382	58	—	—	93	93	1909
3 242	912	4 154	58	—	—	92	92	1908
2 855	1 155	4 010	60	—	—	89	89	1907
2 446	1 287	3 733	51	—	—	82	82	1906
1 786	1 420	3 206	37	—	—	55	55	1905
1 477	1 550	3 027	35	—	—	87	87	1904
997	1 751	2 748	30	—	—	73	73	1903
744	1 943	2 687	40	—	—	85	85	1902
415	2 031	2 446	33	—	—	68	68	1901
218	1 913	2 131	37	—	—	72	72	1900
88	1 889	1 977	33	—	—	61	61	1899
17	1 695	1 712	33	—	—	71	71	1898
2	1 469	1 471	25	—	—	49	49	1897
—	1 283	1 283	21	—	—	46	46	1896
—	1 019	1 019	18	—	—	41	41	1895
—	886	886	17	—	—	28	28	1894
—	712	712	13	—	—	35	35	1893
—	571	571	6	—	—	22	22	1892
—	452	452	18	—	—	30	30	1891
61	1 659	1 890	138	23	26	196	245	1890— ¹⁾
137 465	31 684	445 274	7 073	3 035	2 837	3 799	9 671	

TAB. 12 (forts.). GIFTA PERSONER EFTER VIGSELÅR I KOMBINATION MED LEVNADSÅLDER
I HELA RIKET, DEN

C. Stadsbefolkning (jordbruks-

Vigselår	Samboende gifta män						Samboende		
	Under 20 år	20— 30 år	30— 45 år	45— 65 år	65— ω år	Summa	Under 20 år	20— 30 år	30— 45 år
1945	190	17 638	8 524	1 646	130	28 128	1 548	19 881	5 908
1944	42	18 397	11 277	1 964	148	31 828	669	22 546	7 613
1943	2	14 919	12 870	1 988	164	29 943	95	19 946	8 847
1942	—	12 101	15 745	2 097	183	30 126	12	18 352	10 640
1941	—	8 235	15 979	2 209	154	26 577	2	13 998	11 385
1940	—	5 470	18 667	2 345	176	26 658	—	11 296	14 103
1939	—	3 124	21 360	2 739	201	27 424	—	8 633	17 312
1938	—	1 366	20 508	2 883	212	24 969	—	5 401	18 004
1937	—	467	19 666	2 967	224	23 324	—	3 188	18 532
1936	—	80	18 395	3 239	227	21 941	—	1 611	18 561
1935	—	24	16 691	3 503	238	20 456	—	651	17 894
1934	—	7	14 329	3 708	227	18 271	—	214	16 089
1933	—	—	11 991	3 713	236	15 940	—	13	13 826
1932	—	—	10 864	4 182	242	15 288	—	8	12 885
1931	—	—	10 303	5 282	268	15 853	—	—	12 803
1930	—	—	9 394	6 128	305	15 827	—	—	12 244
1929	—	—	7 544	6 608	321	14 473	—	—	10 350
1928	—	—	5 980	7 375	338	13 693	—	—	8 991
1927	—	—	4 469	8 090	359	12 918	—	—	7 565
1926	—	—	3 281	8 650	343	12 274	—	—	6 284
1925	—	—	2 213	9 465	357	12 035	—	—	5 114
1924	—	—	1 302	9 892	411	11 605	—	—	3 802
1923	—	—	675	10 520	453	11 648	—	—	2 828
1922	—	—	243	9 817	465	10 525	—	—	1 721
1921	—	—	45	10 129	591	10 765	—	—	1 093
1920	—	—	21	10 607	643	11 271	—	—	546
1919	—	—	2	9 564	666	10 232	—	—	120
1918	—	—	—	8 783	600	9 383	—	—	14
1917	—	—	—	7 940	645	8 585	—	—	3
1916	—	—	—	7 459	761	8 220	—	—	—
1915	—	—	—	6 797	696	7 493	—	—	—
1914	—	—	—	6 338	884	7 222	—	—	—
1913	—	—	—	5 779	987	6 766	—	—	—
1912	—	—	—	5 420	1 119	6 539	—	—	—
1911	—	—	—	4 632	1 273	5 905	—	—	—
1910	—	—	—	4 222	1 553	5 775	—	—	—
1909	—	—	—	3 582	1 740	5 322	—	—	—
1908	—	—	—	3 270	1 979	5 249	—	—	—
1907	—	—	—	2 657	2 495	5 152	—	—	—
1906	—	—	—	1 879	2 685	4 564	—	—	—
1905	—	—	—	1 192	2 660	3 852	—	—	—
1904	—	—	—	695	2 880	3 575	—	—	—
1903	—	—	—	388	2 772	3 160	—	—	—
1902	—	—	—	132	2 789	2 921	—	—	—
1901	—	—	—	27	2 545	2 572	—	—	—
1900	—	—	—	13	2 420	2 433	—	—	—
1899	—	—	—	4	2 143	2 147	—	—	—
1898	—	—	—	—	1 766	1 766	—	—	—
1897	—	—	—	—	1 447	1 447	—	—	—
1896	—	—	—	—	1 154	1 154	—	—	—
1895	—	—	—	—	901	901	—	—	—
1894	—	—	—	—	810	810	—	—	—
1893	—	—	—	—	612	612	—	—	—
1892	—	—	—	—	445	445	—	—	—
1891	—	—	—	—	394	394	—	—	—
1890- ¹⁾	2	37	147	204	1 326	1 716	2	62	142
Summa	236	81 865	262 485	222 723	52 763	620 072	2 328	125 800	265 219

¹⁾ Inräknat personer med okänt vigselår.

INOM JORDBRUKSBEFOLKNING, ÖVRIG LANDSBYGDSEBEFOLKNING OCH STADSBEFOLKNING,
31 DECEMBER 1945.

befolkning ej inräknad).

gifta kvinnor			Ej samboende gifta					Vigselsår
			Män	Kvinnor				
45— 65 år	65— ω år	Summa		Under 30 år	30— 45 år	45— ω år	Summa	
900	25	28 262	4 062	3 632	973	132	4 737	1945
1 059	26	31 913	1 080	894	286	54	1 234	1944
1 076	33	29 997	1 061	758	283	52	1 093	1943
1 150	39	30 193	975	636	328	53	1 017	1942
1 204	30	26 619	896	547	340	55	942	1941
1 278	30	26 707	822	436	384	51	871	1940
1 480	30	27 455	733	336	406	65	807	1939
1 567	38	25 010	602	199	409	55	663	1938
1 598	45	23 363	549	128	395	58	581	1937
1 754	49	21 975	467	64	379	50	493	1936
1 882	61	20 488	469	41	379	60	480	1935
1 921	50	18 274	388	9	358	67	434	1934
2 061	66	15 966	330	—	320	59	379	1933
2 354	59	15 306	333	—	292	66	358	1932
3 014	66	15 883	289	—	247	97	344	1931
3 517	83	15 844	302	—	259	80	339	1930
4 030	108	14 488	303	—	253	104	357	1929
4 604	115	13 710	264	—	196	101	297	1928
5 241	131	12 937	236	—	161	126	287	1927
5 887	110	12 281	236	—	126	144	270	1926
6 785	144	12 043	245	—	143	126	269	1925
7 644	172	11 618	217	—	96	156	252	1924
8 664	178	11 670	201	—	72	166	238	1923
8 646	165	10 532	215	—	43	220	263	1922
9 449	234	10 776	197	—	17	185	202	1921
10 465	269	11 280	239	—	17	253	270	1920
9 827	291	10 238	205	—	2	230	232	1919
9 111	263	9 388	171	—	—	195	195	1918
8 274	322	8 599	160	—	—	187	187	1917
7 826	399	8 225	168	—	—	194	194	1916
7 117	375	7 492	143	—	—	179	179	1915
6 768	464	7 232	128	—	—	170	170	1914
6 181	582	6 763	101	—	—	127	127	1913
5 901	642	6 543	125	—	—	152	152	1912
5 175	733	5 908	109	—	—	142	142	1911
4 882	901	5 783	102	—	—	124	124	1910
4 336	993	5 329	81	—	—	126	126	1909
4 012	1 242	5 254	131	—	—	153	153	1908
3 625	1 524	5 149	103	—	—	122	122	1907
2 859	1 707	4 566	98	—	—	130	130	1906
2 023	1 832	3 855	77	—	—	119	119	1905
1 539	2 033	3 572	75	—	—	120	120	1904
1 034	2 130	3 164	74	—	—	97	97	1903
655	2 263	2 918	58	—	—	96	96	1902
373	2 200	2 573	62	—	—	96	96	1901
177	2 262	2 439	54	—	—	100	100	1900
51	2 095	2 146	57	—	—	89	89	1899
10	1 758	1 768	51	—	—	73	73	1898
1	1 444	1 445	41	—	—	70	70	1897
—	1 155	1 155	38	—	—	71	71	1896
—	901	901	24	—	—	47	47	1895
—	809	809	25	—	—	54	54	1894
—	611	611	21	—	—	33	33	1893
—	444	444	16	—	—	33	33	1892
—	394	394	14	—	—	30	30	1891
185	1 330	1 721	305	68	78	284	430	1890— ¹⁾
191 172	36 455	620 974	18 528	7 748	7 242	6 278	21 268	

**Tab. 13. Änklingar, änkor och fränskilda efter år för äktenskapets upp-
landsbygdsbefolkning och stadsbefolkning,**

A. Jordbruks-

År för äktenskapets upplösning	Änklingar						Änkor					
	Under 30 år	30— 45 år	45— 65 år	65— 80 år	80— ω år	Summa	Under 30 år	30— 45 år	45— 65 år	65— 80 år	80— ω år	Summa
1945	32	229	1 057	1 883	608	3 809	87	351	1 605	1 896	450	4 389
1944	23	220	960	1 744	626	3 573	43	281	1 572	2 038	451	4 385
1943	21	175	821	1 561	586	3 164	40	237	1 370	1 764	457	3 868
1942	5	135	726	1 385	563	2 814	15	196	1 249	1 756	441	3 657
1941	5	123	716	1 455	652	2 951	14	204	1 286	1 751	543	3 798
1940	1	93	685	1 424	629	2 832	9	150	1 218	1 796	548	3 721
1939	2	76	697	1 309	571	2 655	3	141	1 120	1 610	526	3 400
1938	2	83	642	1 171	558	2 456	3	133	1 067	1 557	555	3 315
1937	—	70	612	1 189	607	2 478	2	138	985	1 591	590	3 306
1936	—	56	580	1 106	595	2 337	3	121	912	1 416	604	3 056
1935	—	42	497	981	521	2 041	—	78	851	1 319	499	2 747
1934	—	36	435	904	451	1 826	—	53	774	1 207	547	2 581
1933	—	16	422	814	415	1 667	—	57	632	1 055	465	2 209
1932	—	25	365	765	407	1 562	—	34	664	1 115	482	2 295
1931	—	21	397	768	441	1 627	—	48	651	1 060	509	2 268
1930	—	19	349	660	376	1 404	—	26	606	939	451	2 022
1929	—	7	375	656	349	1 387	—	24	624	893	489	2 030
1928	—	3	343	588	342	1 276	—	23	492	833	436	1 784
1927	—	4	289	587	300	1 180	—	13	492	797	457	1 759
1926	—	1	230	479	277	987	—	10	399	727	346	1 482
1925	—	—	222	453	258	933	—	6	334	687	360	1 387
1924	—	1	176	463	240	880	—	1	303	662	340	1 306
1923	—	—	158	396	210	764	—	—	263	566	311	1 140
1922	—	—	152	410	245	807	—	1	262	554	278	1 095
1921	—	—	144	332	188	664	—	1	257	498	307	1 063
1920	—	—	151	332	151	634	—	—	231	492	266	989
1919	—	—	102	346	173	621	—	—	240	499	310	1 049
1918	—	—	233	484	213	930	—	—	371	573	258	1 202
1917	—	—	55	268	131	454	—	—	108	382	264	754
1916	—	—	50	241	139	430	—	—	79	372	244	695
1915	—	—	44	192	121	357	—	—	94	371	239	704
1914	—	—	37	154	92	283	—	—	74	295	193	562
1913	—	—	28	170	93	291	—	—	61	295	188	544
1912	—	—	17	153	86	256	—	—	31	262	145	438
1911	—	—	16	129	89	234	—	—	34	241	201	476
1910	—	—	5	105	92	202	—	—	30	209	143	382
1909	—	—	2	110	72	184	—	—	16	194	138	348
1908	—	—	5	81	76	162	—	—	18	165	121	304
1907	—	—	4	60	77	141	—	—	12	175	126	313
1906	—	—	3	74	63	140	—	—	11	139	104	254
1905	—	—	2	63	58	123	—	—	6	129	110	245
1904	—	—	3	51	47	101	—	—	5	104	83	192
1903	—	—	—	39	36	75	—	—	1	94	101	196
1902	—	—	—	35	41	76	—	—	2	78	87	167
1901	—	—	—	22	40	62	—	—	2	61	66	129
1900—1896	—	—	—	86	124	210	—	—	—	174	292	466
1895— ¹⁾	1	2	17	63	124	207	1	2	35	133	317	488
Summa	92	1 437	12 824	26 741	13 153	54 247	220	2 329	21 449	35 524	15 438	74 960

¹⁾ Inräknat personer med okänt år för äktenskapets upplösning.

lösning i kombination med levnadsålder inom jordbruksbefolkning, övrig
i hela riket, den 31 december 1945.

befolkning.

Fr å n s k i l d a												År för äktenskapets upplösning
Män						Kvinnor						
Under 30 år	30— 45 år	45— 65 år	65— 80 år	80— ω år	Summa	Under 30 år	30— 45 år	45— 65 år	65— 80 år	80— ω år	Summa	
53	165	131	19	—	368	65	69	50	6	—	190	1945
16	136	114	13	—	279	36	66	44	9	—	155	1944
11	97	108	19	—	235	20	60	43	5	—	128	1943
5	74	97	17	2	195	7	37	52	5	—	101	1942
1	52	77	24	3	157	7	43	41	9	—	100	1941
1	33	107	22	1	164	4	28	53	9	—	94	1940
—	49	101	25	2	177	2	43	60	11	1	117	1939
—	32	97	31	1	161	2	33	42	10	—	87	1938
—	26	96	26	1	149	—	24	52	12	—	88	1937
—	17	95	28	1	141	—	22	40	10	1	73	1936
—	9	80	23	2	114	—	17	49	14	—	80	1935
—	5	77	23	2	107	—	14	56	9	—	79	1934
—	14	58	31	1	104	—	11	41	12	—	64	1933
—	4	71	42	7	124	—	12	35	10	—	57	1932
—	14	70	25	4	118	—	12	44	19	—	75	1931
—	1	53	25	1	80	—	5	34	15	1	55	1930
—	1	47	30	2	80	—	2	32	12	2	48	1929
—	—	47	43	2	92	—	2	27	10	1	40	1928
—	—	50	42	7	99	—	4	35	13	1	53	1927
—	—	48	29	2	79	—	2	29	16	1	48	1926
—	—	28	26	8	62	—	—	30	13	1	44	1925
—	—	26	37	3	66	—	1	33	15	4	58	1924
—	—	22	31	2	55	—	—	33	11	2	46	1923
—	—	25	28	3	56	—	—	23	14	1	38	1922
—	—	15	19	2	36	—	—	30	18	5	53	1921
—	—	15	18	5	38	—	—	16	9	3	28	1920
—	—	16	13	2	31	—	—	11	16	4	31	1919
—	—	4	20	5	29	—	—	11	14	2	27	1918
—	—	—	21	2	23	—	—	11	13	1	25	1917
—	—	4	17	1	22	—	—	13	9	2	24	1916
—	—	1	14	2	17	—	—	2	10	1	13	1915
—	—	—	14	—	14	—	—	3	14	—	17	1914
—	—	3	10	4	17	—	—	5	8	—	13	1913
—	—	2	7	1	10	—	—	—	9	—	9	1912
—	—	1	8	—	9	—	—	3	9	1	13	1911
—	—	—	5	3	8	—	—	5	9	1	15	1910
—	—	—	1	3	4	—	—	1	4	1	6	1909
—	—	—	5	—	5	—	—	—	4	2	6	1908
—	—	—	2	3	5	—	—	—	7	—	7	1907
—	—	—	6	1	7	—	—	—	4	1	5	1906
—	—	—	2	2	4	—	—	1	4	1	6	1905
—	—	—	5	1	6	—	—	—	1	1	2	1904
—	—	—	1	—	1	—	—	—	2	—	2	1903
—	—	—	—	3	3	—	—	—	3	3	6	1902
—	—	—	1	2	3	—	—	—	3	—	3	1901
—	—	—	3	7	10	—	—	—	8	5	13	1900—1896
—	2	8	5	5	20	—	2	2	5	4	13	1895— ¹⁾
87	731	1 794	856	111	3 579	143	509	1 092	452	54	2 250	

TAB. 13 (forts.). ÄNKLINGAR, ÄNKOR OCH FRÅNSKILDA EFTER ÅR FÖR ÄKTEN-
BEFOLKNING, ÖVRIG LANDSBYGDSEBEFOLKNING OCH STADS-
B. Övrig lands-

År för äktenskapets upplösning	Änklingar						Änkor					
	Under 30 år	30— 45 år	45— 65 år	65— 80 år	80— o år	Summa	Under 30 år	30— 45 år	45— 65 år	65— 80 år	80— o år	Summa
1945	70	354	993	1 146	336	2 899	149	602	1 879	1 794	380	4 804
1944	41	320	887	1 124	319	2 691	121	554	1 773	1 802	388	4 638
1943	25	247	727	952	285	2 236	102	511	1 633	1 530	333	4 109
1942	10	179	611	875	286	1 961	68	386	1 452	1 466	347	3 719
1941	7	141	572	967	324	2 011	39	408	1 468	1 583	442	3 940
1940	1	106	503	899	329	1 838	22	341	1 380	1 569	449	3 761
1939	1	78	510	809	325	1 723	11	351	1 272	1 484	476	3 594
1938	—	94	494	752	326	1 666	8	291	1 316	1 482	468	3 565
1937	—	79	475	775	296	1 625	6	226	1 250	1 282	450	3 214
1936	—	52	423	685	320	1 480	1	215	1 101	1 349	465	3 131
1935	—	42	347	600	309	1 298	—	204	920	1 192	422	2 738
1934	—	28	302	606	245	1 181	—	140	958	1 136	410	2 644
1933	—	36	324	497	235	1 092	—	117	842	1 065	398	2 422
1932	—	24	299	451	262	1 036	—	108	790	986	389	2 273
1931	—	13	262	456	253	984	—	84	774	975	401	2 234
1930	—	8	257	444	226	935	—	68	722	933	334	2 057
1929	—	10	246	397	214	867	—	55	716	840	357	1 968
1928	—	5	179	356	210	750	—	32	606	802	370	1 810
1927	—	1	193	326	183	703	—	17	619	775	335	1 746
1926	—	2	176	286	159	623	—	19	559	686	340	1 604
1925	—	4	146	275	144	569	—	15	498	638	329	1 480
1924	—	—	111	227	132	470	—	4	434	559	288	1 285
1923	—	—	98	208	113	419	—	5	381	540	298	1 224
1922	—	—	87	238	123	448	—	3	369	523	262	1 157
1921	—	—	71	201	110	382	—	1	358	475	251	1 085
1920	—	—	84	217	94	395	—	—	336	547	254	1 137
1919	—	—	97	204	105	406	—	—	337	533	250	1 120
1918	—	—	143	277	95	515	—	—	686	639	230	1 555
1917	—	—	46	156	79	281	—	—	189	383	216	788
1916	—	—	36	153	59	248	—	—	172	389	199	760
1915	—	—	17	168	75	260	—	—	165	396	185	746
1914	—	—	14	134	52	200	—	—	116	349	166	631
1913	—	—	12	89	45	146	—	—	105	356	161	622
1912	—	—	18	98	52	168	—	—	92	318	141	551
1911	—	—	10	99	55	164	—	—	65	238	145	498
1910	—	—	13	73	34	120	—	—	52	253	128	433
1909	—	—	6	79	47	132	—	—	33	216	114	363
1908	—	—	5	39	51	95	—	—	24	244	124	392
1907	—	—	2	60	33	95	—	—	32	207	128	367
1906	—	—	2	48	29	79	—	—	20	167	122	309
1905	—	—	2	53	39	94	—	—	10	177	113	300
1904	—	—	1	37	24	62	—	—	10	157	107	274
1903	—	—	—	23	22	45	—	—	7	125	88	220
1902	—	—	1	22	31	54	—	—	2	114	85	201
1901	—	—	—	18	34	52	—	—	2	97	91	190
1900—1896	—	—	—	55	78	133	—	—	1	266	337	604
1895— ¹⁾	1	7	12	52	73	145	8	21	68	186	432	715
Summa	156	1 830	9 814	16 706	7 270	35 776	535	4 778	26 594	33 873	13 198	78 978

¹⁾ Inräknat personer med okänt år för äktenskapets upplösning.

SKAPETS UPPLÖSNING I KOMBINATION MED LEVNADÅLDER INOM JORDBRUKS-
BEFOLKNING, I HELA RIKET, DEN 31 DECEMBER 1945.

bygdsbefolkning.

Fr å n s k i l d a												År för äktenskapets upplösning
Män						Kvinnor						
Under 30 år	30— 45 år	45— 65 år	65— 80 år	80— ω år	Summa	Under 30 år	30— 45 år	45— 65 år	65— 80 år	80— ω år	Summa	
152	481	241	28	4	906	341	509	213	18	—	1 081	1945
91	321	230	23	1	666	170	415	199	13	1	798	1944
35	231	164	12	1	443	99	293	190	18	1	601	1943
13	170	168	28	1	380	39	250	189	17	—	495	1942
7	107	143	26	1	284	19	203	177	13	—	412	1941
1	83	152	25	2	263	10	172	189	16	—	387	1940
—	87	158	41	3	289	2	172	202	30	1	407	1939
1	67	153	40	2	263	2	154	230	32	1	419	1938
—	38	131	32	2	203	—	110	203	30	—	343	1937
—	29	133	31	2	195	—	88	157	30	—	275	1936
—	22	104	34	3	163	—	68	198	47	1	314	1935
—	17	113	39	2	171	—	63	195	34	1	293	1934
—	12	103	33	3	151	—	44	178	47	3	272	1933
—	14	91	42	3	150	—	41	179	39	2	261	1932
—	7	99	34	2	142	—	30	179	47	3	259	1931
—	5	80	41	2	128	—	13	162	48	2	225	1930
—	2	75	37	7	121	—	10	169	52	4	235	1929
—	1	71	39	5	116	—	13	154	58	5	230	1928
—	1	43	40	2	86	—	6	119	43	3	171	1927
—	1	60	31	3	95	—	1	122	46	6	175	1926
—	—	51	44	4	99	—	5	110	49	7	171	1925
—	—	44	34	3	81	—	—	93	46	6	145	1924
—	—	26	29	3	58	—	1	97	46	5	149	1923
—	—	26	25	2	53	—	—	83	55	7	145	1922
—	—	28	29	7	64	—	—	62	61	7	130	1921
—	—	27	32	5	64	—	—	50	45	2	97	1920
—	—	15	35	7	57	—	—	48	39	5	92	1919
—	—	13	11	6	30	—	—	40	39	5	84	1918
—	—	9	17	4	30	—	—	32	33	9	74	1917
—	—	2	19	4	25	—	—	29	44	4	77	1916
—	—	4	18	2	24	—	—	19	34	5	58	1915
—	—	4	13	3	20	—	—	16	32	6	54	1914
—	—	1	14	4	19	—	—	14	34	3	51	1913
—	—	3	10	4	17	—	—	8	17	6	31	1912
—	—	2	7	3	12	—	—	5	31	7	43	1911
—	—	1	11	3	15	—	—	7	27	1	35	1910
—	—	2	12	5	19	—	—	4	19	3	26	1909
—	—	—	7	2	9	—	—	3	23	6	32	1908
—	—	—	5	—	5	—	—	3	15	8	26	1907
—	—	—	8	4	12	—	—	—	9	8	17	1906
—	—	—	1	1	2	—	—	1	18	5	24	1905
—	—	—	1	4	5	—	—	—	10	7	17	1904
—	—	—	3	1	4	—	—	—	6	1	7	1903
—	—	—	3	1	4	—	—	1	6	4	11	1902
—	—	—	—	1	1	—	—	—	5	5	10	1901
—	—	—	5	5	10	—	—	1	12	12	25	1900—1896
3	6	8	14	8	39	1	9	18	17	12	57	1895— ¹⁾
303	1 702	2 778	1 063	147	5 998	683	2 670	4 348	1 450	190	9 341	

TAB. 18 (forts.). ÄNKLINGAR, ÄNKOR OCH FRÅNSKILDA EFTER ÅR FÖR ÄKTEN-
BEFOLKNING, ÖVRIG LANDSBYGDSBEFOLKNING OCH STADS-
C. *Stadsbefolkning (jordbruks-*

År för äktenskapets upplösning	Änklingar						Änkor					
	Under 30 år	30— 45 år	45— 65 år	65— 80 år	80— ω år	Summa	Under 30 år	30— 45 år	45— 65 år	65— 80 år	80— ω år	Summa
1945	115	529	1 407	1 346	276	3 673	203	945	2 827	1 812	239	6 026
1944	82	466	1 195	1 293	268	3 304	190	992	2 946	1 910	265	6 303
1943	35	271	953	1 085	250	2 594	104	783	2 492	1 715	266	5 360
1942	17	225	806	1 036	223	2 307	75	679	2 311	1 631	261	4 957
1941	12	168	700	1 034	271	2 185	39	542	2 409	1 784	307	5 081
1940	5	140	670	1 053	273	2 141	27	551	2 426	1 849	342	5 195
1939	6	116	646	960	243	1 971	19	453	2 233	1 740	371	4 816
1938	1	71	524	819	251	1 666	6	365	2 075	1 678	387	4 511
1937	—	74	510	856	232	1 672	4	359	1 997	1 698	367	4 425
1936	—	67	478	797	237	1 579	1	268	1 827	1 583	364	4 043
1935	—	49	393	628	233	1 303	—	222	1 652	1 546	379	3 799
1934	—	32	349	588	202	1 171	—	160	1 472	1 404	329	3 365
1933	—	25	314	510	201	1 050	—	136	1 358	1 278	321	3 093
1932	—	23	292	513	199	1 027	—	115	1 287	1 329	324	3 055
1931	—	24	324	523	189	1 060	—	94	1 234	1 248	368	2 944
1930	—	4	280	455	159	898	—	87	1 143	1 178	367	2 775
1929	—	8	254	381	158	801	—	54	1 047	1 124	309	2 534
1928	—	5	169	365	122	661	—	46	935	1 025	313	2 319
1927	—	8	191	334	124	657	—	25	907	1 023	345	2 300
1926	—	1	172	307	116	596	—	27	782	902	301	2 012
1925	—	2	144	250	111	507	—	13	762	881	287	1 948
1924	—	3	125	213	88	429	—	10	590	761	286	1 647
1923	—	1	110	221	88	420	—	6	558	720	241	1 525
1922	—	1	90	232	79	402	—	6	498	762	297	1 563
1921	—	—	91	163	73	327	—	1	462	684	247	1 394
1920	—	—	87	184	78	349	—	—	513	669	213	1 395
1919	—	—	99	166	76	341	—	—	518	694	219	1 431
1918	—	—	145	222	63	430	—	—	911	860	248	2 019
1917	—	—	49	133	45	227	—	—	296	552	239	1 087
1916	—	—	44	126	39	209	—	—	247	493	212	957
1915	—	—	47	129	43	219	—	—	213	562	178	953
1914	—	—	39	98	43	180	—	—	176	540	209	925
1913	—	—	17	107	41	165	—	—	122	496	192	810
1912	—	—	31	80	26	137	—	—	128	446	180	754
1911	—	—	19	81	34	134	—	—	106	434	195	735
1910	—	—	12	61	27	100	—	—	94	414	181	689
1909	—	—	4	60	38	102	—	—	68	366	163	597
1908	—	—	3	54	29	86	—	—	50	350	168	568
1907	—	—	4	44	26	74	—	—	27	294	147	468
1906	—	—	1	42	27	70	—	—	13	240	147	400
1905	—	—	—	31	21	52	—	—	14	259	147	420
1904	—	—	1	36	16	53	—	—	11	190	114	315
1903	—	—	—	26	9	35	—	—	5	152	112	269
1902	—	—	1	20	18	39	—	—	1	151	102	254
1901	—	—	—	19	8	27	—	—	—	128	97	225
1900—1896	—	—	—	49	50	99	—	—	3	363	435	801
1895— ¹⁾	—	16	33	67	66	182	4	41	152	292	522	1 011
Summa	273	2 329	11 823	17 797	5 439	37 711	672	6 980	41 898	42 215	12 303	104 068

¹⁾ Inräknat personer med okänt år för äktenskapets upplösning.

SKAPETS UPPLÖSNING I KOMBINATION MED LEVNADSÅLDER INOM JORDBRUKS-
BEFOLKNING, I HELA RIKET, DEN 31 DECEMBER 1945.

befolkning ej inräknad).

Frånskilda												År för äktenskapets upplösning
Män						Kvinnor						
Under 30 år	30— 45 år	45— 65 år	65— 80 år	80— ω år	Summa	Under 30 år	30— 45 år	45— 65 år	65— 80 år	80— ω år	Summa	
724	1 954	733	75	2	3 488	1 207	2 118	635	69	—	4 029	1945
301	1 226	537	55	1	2 120	623	1 518	588	32	—	2 761	1944
139	895	541	50	—	1 625	338	1 197	587	46	1	2 169	1943
53	620	449	49	—	1 171	186	1 004	617	39	—	1 846	1942
31	444	424	54	3	956	93	748	604	30	—	1 475	1941
10	375	396	59	2	842	39	703	646	54	1	1 448	1940
4	319	433	71	1	828	13	623	731	72	1	1 440	1939
1	193	444	74	11	723	5	522	733	87	2	1 349	1938
—	169	411	71	1	652	4	383	679	86	2	1 154	1937
—	112	339	72	5	528	2	364	671	90	1	1 128	1936
—	82	334	96	2	514	—	265	608	108	1	982	1935
—	75	314	87	3	479	—	235	677	107	5	1 024	1934
—	51	330	103	6	490	—	177	667	118	1	963	1933
—	29	288	78	5	400	—	125	627	106	8	866	1932
—	31	254	86	6	377	—	117	610	122	8	857	1931
—	18	233	78	1	330	—	81	576	121	2	780	1930
—	9	211	92	5	317	—	54	493	138	5	690	1929
—	5	200	85	4	294	—	41	559	181	10	791	1928
—	1	186	80	8	275	—	16	474	161	11	662	1927
—	3	128	85	8	224	—	11	402	148	10	571	1926
—	1	122	65	6	194	—	7	369	165	7	548	1925
—	1	115	66	2	184	—	11	344	137	7	499	1924
—	4	92	59	3	158	—	3	293	139	9	444	1923
—	—	87	80	7	174	—	—	237	159	20	416	1922
—	—	51	52	8	111	—	2	227	146	17	392	1921
—	—	48	54	10	112	—	—	163	113	15	291	1920
—	—	45	47	6	98	—	—	159	136	10	305	1919
—	—	30	42	—	72	—	—	98	123	9	235	1918
—	—	22	49	4	75	—	—	90	115	17	222	1917
—	—	20	45	2	67	—	—	64	94	16	174	1916
—	—	10	41	—	51	—	—	65	93	10	168	1915
—	—	7	29	5	41	—	—	46	96	7	149	1914
—	—	6	25	6	37	—	—	38	96	16	150	1913
—	—	8	20	6	34	—	—	27	68	10	105	1912
—	—	2	23	2	27	—	—	26	58	13	97	1911
—	—	4	23	2	29	—	—	15	50	13	78	1910
—	—	2	18	4	24	—	—	9	64	9	82	1909
—	—	1	13	1	15	—	—	7	53	14	74	1908
—	—	1	12	4	17	—	—	3	44	8	55	1907
—	—	—	10	—	10	—	—	4	41	19	64	1906
—	—	2	6	4	12	—	—	2	32	8	42	1905
—	—	—	5	1	6	—	—	2	31	12	45	1904
—	—	—	5	—	5	—	—	1	22	10	33	1903
—	—	—	2	2	4	—	—	—	13	9	22	1902
—	—	—	2	1	3	—	—	—	13	2	15	1901
—	—	—	5	7	12	—	—	—	41	40	81	1900—1896
8	39	63	18	4	132	17	56	79	49	33	234	1895— ¹⁾
1 271	6 656	7 923	2 316	171	18 337	2 527	10 331	14 552	4 111	429	32 000	

Officiella statistiska berättelser utgivna intill den 10 juni 1954

Nedanstående publikationer utdelas till svenska myndigheter av de olika ämbetsverk som utger dem. Statistiska centralbyrån distribuerar sålunda inom landet endast sina egna berättelser. Till utlandet sänder centralbyrån även övriga berättelser utom dem som utges av socialstyrelsen. Försäljning sker genom Nordiska bokhandeln, Stockholm.

Om en berättelse förut offentliggjorts såsom en särskild avdelning i serien Bidrag till Sveriges officiella statistik, angives berättelsens littera i nämnda serie.

Allmänna statistiska publikationer

Utg. av statistiska centralbyrån.

Statistisk tidskrift, Ny följd: årg. 1 (1952)—2 (1953), 3 (1954): 1—5.

Statistisk årsbok för Sverige: årg. 1 (1914)—40 (1953).

Årsbok för Sveriges kommuner: årg. 1 (1918)—37 (1954).

Sveriges officiella statistik

Folkmängden och dess förändringar

Alla berättelser utg. av statistiska centralbyrån. Befolkningsrörelsen: 1911—1950.

Litt. A.

Befolkningsrörelsen. Översikt för åren: 1901/1910, 1911/1920, 1921/1930, 1931/1940.

Litt. A.

Dödlighets- och livslängdstabeller för årtiondet: 1901/1910, 1911/1920, 1921/1930, 1931/1940.

Dödsorsaker: 1911—1950.

Folkmängden inom administrativa områden den 31 december: 1910—1953.

Litt. A.

Folkräkningen den 31 december: 1910: I—IV, 1920: I—V, 1930: I—IX, 1940: I—III, 1945: I, II: 1—3, III: 1—3, IV—VI, VII: 1—2, VIII: 1—2, IX, X: 1—2, 1950: I—III.

Litt. A.

Särskilda folkräkningen 1935/36: I—VIII.

Ut- och invandring: 1911—1938.

Jordbruk med binäringar

Alla berättelser utg. av statistiska centralbyrån. Arealinventeringen, kreatursräkningen och trädgårdsinventeringen den 1 juni 1943.

Arealinventeringen och kreatursräkningen den 1 juni 1945.

Fiske: 1914—1952.

Jordbruk och boskapsskötsel: 1913—1937, 1940—1952.

Litt. N.

Jordbruksräkningen: 1927, 1932, 1937, 1944.

Mejerihantering: 1913—1939.

Arsväxten: 1911—1953. Litt. N.

Skogshushållning

Kungl. domänstyrelsens förvaltning, av domänstyrelsen: 1911—1921.

Litt. Q. Fortsättes av: Domänverket: 1922—1951.

Domänverket, av domänstyrelsen: 1922—1952.

Forts. på: Kungl. domänstyrelsens förvaltning: 1911—1921.

Det enskilda skogsbruket, av skogsstyrelsen: 1942—1950.

Fortsättes av: Skogsstatistisk årsbok: 1951.

Skogsstatistisk årsbok, av skogsstyrelsen: 1951.

Forts. på: Det enskilda skogsbruket: 1942—1950.

Fast egendom

Fast egendom år 1910, av statistiska centralbyrån.

Lantmäteri

Lantmäteri, av lantmäteristyrelsen: 1911—1950.

Litt. O.

Industri och bergshantering

Berättelserna utg. av kommerskollegium, där ej annat anges.

Bergshantering: 1911—1951.

Litt. C.

Industri: 1911—1951.

Litt. D.

Läder-, hår- och gummivaruindustrien. Specialundersökning. Sthlm 1915.

Statens vattenfallsverk, av vattenfallsstyrelsen: 1920—1952.

Sveriges bergshantering år 1913. Specialundersökning.

Sveriges monterade vattenkraft. Specialundersökning. Sthlm 1919.

Sveriges utbyggda vattenkraft år 1930. Specialundersökning.

Textil- och beklädnadsindustrien. Specialundersökning. Sthlm 1914.

Handel

Handel, av kommerskollegium: 1911—1951, 1952: II—III.

Litt. F.

Månadsstatistik över handeln, av kommerskollegium: 1954: 1—3.

1913—53=Statistiska meddelanden. Ser. C.

Transport- och kommunikationsväsen

Allmän järnvägsstatistik, av järnvägsstyrelsen: 1911—1952.

Litt. L.

Allmänna väg- och vattenbyggnader, av väg- och vattenbyggnadstyrelsen: 1911—1939.

Litt. S. Fortsättes av: Väg- och vattenbyggnadsverket $\frac{1}{1}$ 1944— $\frac{30}{6}$ 1947.

Lotsverket, av lotsstyrelsen: 1911—1952.

Litt. T.

- Olyckor vid trafik med motorfordon, av statistiska centralbyrån: 1936—1938.
1935=Statistiska meddelanden. Ser. A. Bd V: 2. Fortsättes av: Vägtrafikolyckor: 1939—1951/1952.
- Postverket, av generalpoststyrelsen: 1911—1952.
Litt. M.
- Sjöfart, av kommerskollegium: 1911—1951.
Litt. E.
- Statens järnvägar, av järnvägsstyrelsen: 1911—1952.
Litt. L.
- Telefon och telegraf, av telegrafstyrelsen: 1911—1943.
Litt. I. Fortsättes av: Telefon, telegraf och radio: 1944—1951/1952.
- Telefon, telegraf och radio, av telestyrelsen: 1944—1951/1952.
Forts. på: Telefon och telegraf: 1911—1943.
- Vagnslastgodstrafiken å statens järnvägar. Bihang till järnvägsstyrelsens berättelse om statens järnvägar: 1913, 1916, 1919, 1924, 1929, 1934, 1937.
Litt. L.
- Väg- och vattenbyggnadsverket $\frac{1}{4}$ 1944— $\frac{30}{6}$ 1947, av väg- och vattenbyggnadsstyrelsen.
Forts. på: Allmänna väg- och vattenbyggnader: 1911—1939.
- Vägtrafikolyckor, av statistiska centralbyrån: 1939—1951/1952.
Forts. på: Olyckor vid trafik med motorfordon: 1936—1938.

Bankväsen

- Allmän sparbanksstatistik, av statistiska centralbyrån: 1911—1950.
Litt. Y.
- Postsparbanken, av styrelsen för postsparbanken: 1911—1922.
Litt. Y.
- Uppgifter om bankerna, av bank- och fondinspektionen: 1954: 1—4.
1912—53=Statistiska meddelanden. Ser. E.

Försäkringsväsen.

- Allmänna pensionsförsäkringen, av pensionsstyrelsen: 1918—1936.
Forts. på: Kungl. pensionsstyrelsen: 1915—1917. Fortsättes av: Folkpensioneringen: 1937—1939/1950.
- Enskilda försäkringsanstalter, av försäkringsinspektionen: 1912—1952.
- Erkända sjukkassor, av pensionsstyrelsen: 1938 jämte översikter för åren 1933—1937; 1939—1951. Forts. på: Registrerade sjukkassor: 1911/1912—1928/1930.
- Folkpensioneringen, av pensionsstyrelsen: 1937—1939/1950. 1939/1950 med titel: Folkpensioneringen jämte sjukkasseeväsendet m. m. Forts. på: Allmänna pensionsförsäkringen: 1918—1936.
- Olycksfall i arbete, av socialstyrelsen: 1910/1912—1917; av riks-försäkringsanstalten: 1918—1950.

- Olycksfall i arbete, reviderat sammandrag, av riks-försäkringsanstalten: 1918/1922, 1923/1928, 1929/1933, 1934/1938, 1939/1943.
- Kungl. pensionsstyrelsen, av styrelsen: 1915—1917.
Fortsättes av: Allmänna pensionsförsäkringen: 1918—1936.
- Registrerade sjukkassor, av socialstyrelsen: 1911/1912—1928/1930.
Fortsättes av: Erkända sjukkassor: 1938—1951.
- Riks-försäkringsanstalten, av anstalten: 1911—1952.

Arbetsmarknad samt arbets- och löneförhållanden

- Berättelserna utg. av socialstyrelsen, där ej annat anges.
- Anställnings- och avlöningsförhållandena för lägre personal i allmän tjänst. Sthlm 1931.
- Arbetartillgång, arbetstid och arbetslön inom Sveriges jordbruk: 1911—1928.
- Arbets- och löneförhållandena för affärsanställda i Sverige. Sthlm 1925.
- Arbetsförhållandena för hotell- och restaurangpersonalen i Sverige. Sthlm 1922.
- Arbetsförhållandena inom det husliga arbetet å landsbygden. Sthlm 1939.
- Arbetsförhållandena inom det husliga arbetets område. Sthlm 1936.
- Arbetsinställelser i Sverige: 1911—1922.
Fortsättes av: Arbetsinställelser och kollektivavtal samt förlikningsmännens verksamhet: 1923—1938.
- Arbetsinställelser och kollektivavtal samt förlikningsmännens verksamhet: 1923—1938.
Forts. på: Arbetsinställelser i Sverige: 1911—1922, och Kollektivavtal i Sverige: 1911—1922.
- Arbetslösheten inom fackförbunden samt därmed sammanhängande bestämmelser i förbundsstadgar och kollektivavtal. Sthlm 1931.
- Arbetslöshetsräkningen och de lokala arbetslöshetsundersökningarna i Sverige år 1927.
- Arbetstiden inom industri och hantverk m. m. i Sverige vid år 1917, av arbetstidskommittén.
- Arbetstidens längd vid frisersalonger och badinrättningar i Sverige. Sthlm 1916.
- Arbetstidsförhållandena inom detaljhandeln. Sthlm 1933.
- Befattningshavare i statens och de större städernas tjänst. Deras antal och löneförmåner åren 1919—1924.
- Hamnarbetaryrket i Sverige. Sthlm 1916.
- Inresta utlänningar åren 1938 och 1939.
- Kollektivavtal i Sverige: 1911—1922.
Fortsättes av: Arbetsinställelser och kollektivavtal samt förlikningsmännens verksamhet: 1923—1938.
- Kollektivavtal i Sverige vid årsskiftet 1920/21: I—II.
- Kroppsutvecklingen hos minderåriga industriarbetare i Sverige. Sthlm 1925.
- Lantarbetarnas arbets- och löneförhållanden inom olika bygder och å typiska lantegendomar. Sthlm 1915.

- Löneförhållandena för försvarsväsendets civila arbetare och med dessa jämförbara arbetargrupper i enskild tjänst. Sthlm 1927.
- Löner och levnadskostnader vid statens järnvägsbyggnader och statens vattenfallsverks byggnadsföretag samt inom därmed jämförliga arbetsområden. Sthlm 1924.
- Lönestatistisk årsbok för Sverige: 1929—1951.
- Den offentliga arbetsförmedlingen i Sverige: 1902/1912—1913/1922.
- Sjömansyrket i Sverige: I—II. Sthlm 1915—1919.
- Skogsarbetarnas levnads- och arbetsförhållanden i Värmland, Dalarna och Norrland. Sthlm 1916.
- Skogsbygdens arbets- och levnadsvillkor: I—II. Sthlm 1937—1938.
- Statistisk undersökning av statstjänstemännens bisysslor. Sthlm 1928.
- Svensk hemindustri: I—II. Sthlm 1917.
- Undersökning rörande arbetsförhållandena inom hotell- och restaurangnäringen 1929/30.
- Undersökning rörande löneläget och lönevariationerna inom jordbruket 1935—1936.
- Undersökning rörande vissa hygieniska förhållanden inom cellulosaindustrin i Sverige. Sthlm 1915.
- Undersökningar rörande arbetstidsförhållanden och lönevillkor för privatanställda. Sthlm 1938.
- Undersökningar rörande vissa arbetstidsförhållanden inom bagerinäringen samt hotell- och restaurangnäringen. Sthlm 1938.
- Priser och konsumtion**
- Alla berättelser utg. av socialstyrelsen.
- Detaljpriser och indexberäkningar åren 1913—1930.
- Hushållsbudgeter och livsmedelskonsumtion i städer och tätorter 1940—1942.
- Levnadskostnaderna i städer och industriorter omkring år 1923.
- Levnadskostnaderna i Sverige 1913—1914: I, II: 1—8, III.
- Levnadskostnaderna i tätortshushåll år 1948.
- Levnadskostnaderna på landsbygden i Sverige vid år 1920.
- Levnadsvillkor och hushållsvanor i städer och industriorter omkring år 1933.
- Livsmedels- och bostadspriser i Sverige under åren 1910—1912.
- Livsmedelsförbrukningen inom mindre bemedlade hushåll under krisåren 1914—1918.
- Byggnadsverksamhet och bostadsförhållanden**
- Berättelserna utg. av socialstyrelsen, där ej annat anges.
- Allmänna bostadsräkningen år 1920.
- Allmänna bostadsräkningen år 1933 och därmed sammanhängande undersökningar.
- Bostadsbyggandet i Sverige, av bostadsstyrelsen: 1949/1950.
- Forts. på: Byggnadsverksamheten i Sverige: 1937—1948.
- Bostäder och hushåll. Enligt allmänna bostadsräkningen 1945 och därtill anslutna undersökningar.

- Byggnadsverksamheten i rikets stadssamhällen: 1912—1918/1920.
- Byggnadsverksamheten i Sverige: 1937—1948. Fortsättes av: Bostadsbyggandet i Sverige: 1949/1950.
- Hyresräkningen: 1924: I—II; 1926.
- Undersökningar rörande de mindre bemedlades bostadsförhållanden i vissa svenska städer (bostadsbeskrivningar): I—III. Sthlm 1916—1918.
- 1912—1914 års allmänna bostadsräkningar: I, (II): 1—12.
- II med titel: 1912—1913 års allmänna bostadsräkning.
- Ekonomiska och ideella föreningar samt stiftelser**
- De ideella föreningarna i Sverige och deras ekonomiska förhållanden år 1917, av socialstyrelsen.
- Kooperativ verksamhet, av socialstyrelsen: 1908/1910—1949; av kommerskollegium: 1950—51.
- Stiftelser år 1910, av statistiska centralbyrån.
- Hälsa- och sjukvård**
- Allmän hälsa- och sjukvård, av medicinalstyrelsen: 1911—1952.
- Litt. K.
- Det civila veterinärväsendet, av medicinalstyrelsen: 1916—1945; av veterinärstyrelsen: 1946—1949.
- Hälsa- och sjukvård vid armén, av arméförvaltningens sjukvårdsstyrelse: 1911—1930.
- Fortsättes av: Hälsa- och sjukvård vid armén samt flygvapnet: 1931—1936.
- Hälsa- och sjukvård vid armén och flygvapnet samt veterinärvård vid armén, av arméförvaltningens sjukvårdsstyrelse, chefen för flygvapnet och överfältveterinären: 1937—1942.
- Forts. på: Hälsa- och sjukvård vid armén samt flygvapnet: 1931—1936. Fortsättes av: Hälsa- och sjukvård vid försvaret och veterinärvård vid armén: 1943—1944.
- Hälsa- och sjukvård vid armén samt flygvapnet, av arméförvaltningens sjukvårdsstyrelse och flygstyrelsen: 1931—1936.
- Forts. på: Hälsa- och sjukvård vid armén: 1911—1930. Fortsättes av: Hälsa- och sjukvård vid armén och flygvapnet samt veterinärvård vid armén: 1937—1942.
- Hälsa- och sjukvård vid försvaret, av försvarets sjukvårdsförvaltning: 1945—1952.
- Forts. på: Hälsa- och sjukvård vid försvaret och veterinärvård vid armén: 1943—1944.
- Hälsa- och sjukvård vid försvaret och veterinärvård vid armén, av försvarets sjukvårdsförvaltning och överfältveterinären: 1943—1944.
- Forts. på: Hälsa- och sjukvård vid armén och flygvapnet samt veterinärvård vid armén: 1937—1942. Fortsättes av: Hälsa- och sjukvård vid försvaret: 1945—1952, och veterinärvård vid armén: 1945—1952.
- Hälsa- och sjukvård vid marinen, av marinöverläkaren: 1911/1912—1942.
- Fortsättes av: Hälsa- och sjukvård vid försvaret och veterinärvård vid armén: 1943—1944.

Sinnessjukvården i riket, av medicinalstyrelsen: 1911—1939.

Litt. K.

Veterinärsvård vid armén, av överfältveterinären: 1945—1952.

Forts. på: Hälso- och sjukvård vid försvaret och veterinärsvård vid armén: 1943—1944.

Socialvård

Fattigvården, av statistiska centralbyrån: 1918—1935; av socialstyrelsen: 1936—1951.

Litt. U.

Samhällets barnvård, av statistiska centralbyrån: 1928, 1931, 1934; av socialstyrelsen: 1937, 1940, 1943, 1946, 1949—1951.

Undersökningar angående alkoholen sociala skadeverkningar, av socialstyrelsen. Sthlm 1921.
Ålderdomshemmen och deras vårdtagare år 1950, av socialstyrelsen.

Rättsväsen

Berättelserna utg. av statistiska centralbyrån, där ej annat anges.

Brottsligheten: 1913/1914—1949/1950.

Litt. B.

Domstolarnas och de exekutiva myndigheternas verksamhet: 1913/1914—1917/1918, 1921/1922—1945/1947.

Litt. B.

Fångvården, av fångvårdstyrelsen: 1911—1946/1947.

Litt. G.

Konkurser avslutade: 1914/1917, 1918/1920.

Konkurser upphörda åren 1926—1928.

Undervisning

Donationer vid allmänna läroverk, kommunala mellanskolor och privatläroverk år 1919, av skolöverstyrelsen.

Folkskolorna, av eklestistikdepartementet: 1911—1918/1919; av skolöverstyrelsen: 1929/1930, 1914/1915—1915/1916 med titel: Folkskolorna och folkskoleseminarierna.

Litt. P.

Folkskolorna och högre folkskolorna, av skolöverstyrelsen: 1919/1920—1920/1921, 1926/1927.

Det högre skolväsendet, av skolöverstyrelsen: 1927/1928, 1935/1936 jämte översikt för läsåren 1928—1935.

De kommunala mellanskolorna, av eklestistikdepartementet: 1917/1918—1919/1920.

Forts. på: De kommunala mellanskolorna och privatläroverken läsåret 1916—1917. Fortsättes av: Statens allmänna läroverk, kommunala mellanskolor och privatläroverk samt realskol- och studentexamina: 1920/1921—1921/1922.

De kommunala mellanskolorna och privatläroverken läsåret 1916—1917 av eklestistikdepartementet.

Fortsättes av: De kommunala mellanskolorna: 1917/1918—1919/1920, och Privatläroverken: 1917/1918—1919/1920.

Lärarutbildningen, av eklestistikdepartementet: 1916/1917—1919/1920; av skolöverstyrelsen:

1920/1921—1921/1922, 1927/1928, 1928/1929 t. o. m. 1938/1939.

Privatläroverken, av eklestistikdepartementet: 1917/1918—1919/1920.

1918/1919—1919/1920 med titel: Statens normalskola för flickor och privatläroverken. Forts. på: De kommunala mellanskolorna och privatläroverken läsåret 1916—1917. Fortsättes av: Statens allmänna läroverk, kommunala mellanskolor och privatskolor samt realskol- och studentexamina: 1920/1921—1921/1922.

Realskol- och studentexamina år 1919, av eklestistikdepartementet.

Fortsättes av: Statens allmänna läroverk läsåret 1919—1920 samt realskol- och studentexamina år 1920.

Statens allmänna läroverk, av eklestistikdepartementet: 1911/1912—1918/1919.

Litt. P. Fortsättes av: Statens allmänna läroverk läsåret 1919—1920 samt realskol- och studentexamina år 1920.

Statens allmänna läroverk, kommunala mellanskolor och privatskolor samt realskol- och studentexamina, av skolöverstyrelsen: 1920/1921—1921/1922.

Forts. på: Statens allmänna läroverk läsåret 1919—1920 samt realskol- och studentexamina år 1920, De kommunala mellanskolorna: 1917/1918—1919/1920, och Privatläroverken: 1917/1918—1919/1920.

Statens allmänna läroverk läsåret 1919—1920 samt realskol- och studentexamina år 1920, av skolöverstyrelsen.

Forts. på: Statens allmänna läroverk: 1911/1912—1918/1919, och Realskol- och studentexamina år 1919. Fortsättes av: Statens allmänna läroverk, kommunala mellanskolor och privatläroverk samt realskol- och studentexamina: 1920/1921—1921/1922.

Yrkesundervisningen, av skolöverstyrelsen: 1919/1921—1921/1922, 1928/1929; 1936/1937 jämte översikt för läsåren 1929—1936.

Inkomst och förmögenhet

Alla berättelser utg. av statistiska centralbyrån. Företagens intäkter, kostnader och vinster: 1951. Skattetaxeringarna: 1922—1943.

Fortsättes av: Skattetaxeringarna samt inkomstfördelningen inom yrkesgrupper: taxeringsåren 1944—1948.

Skattetaxeringarna samt fördelningen av inkomst och förmögenhet: taxeringsåren 1952—1953.

Forts. på: Skattetaxeringarna samt fördelningen av inkomst och förmögenhet inom yrkesgrupper: taxeringsåren 1949—1951.

Skattetaxeringarna samt fördelningen av inkomst och förmögenhet inom yrkesgrupper: taxeringsåren 1949—1951.

Forts. på: Skattetaxeringarna samt inkomstfördelningen inom yrkesgrupper: taxeringsåren 1944—1948. Fortsättes av: Skattetaxeringarna samt fördelningen av inkomst och förmögenhet: taxeringsåren 1952—1953.

Skattetaxeringarna samt inkomstfördelningen inom yrkesgrupper: taxeringsåren 1944—1948.

Forts. på: Skattetaxeringarna: 1922—1943. Fortsättes av: Skattetaxeringarna samt fördelningen av inkomst och förmögenhet inom yrkesgrupper: taxeringsåren 1949—1951.

Taxeringen till inkomst- och förmögenhetsskatt: 1917, 1920.

Finanser

Berättelserna utg. av kontrollstyrelsen, där ej annat anges.

Accispliktiga näringar: 1911/1912—1952.

Litt. V.

Brännvinsförsäljningen: 1914/1915—1918.

Litt. V. Fortsättes av: Rusdrycksförsäljningen m. m.: 1919—1952.

Kommunernas finanser, av statistiska centralbyrån: 1918/1921—1951.

Litt. U.

Rusdrycksförsäljningen m. m.: 1919—1952.

Forts. på: Brännvinsförsäljningen: 1914/1915—1918.

Allmänna val

Alla berättelser utg. av statistiska centralbyrån. Kommunala valen: 1919—1950.

Litt. R.

Landstingsmannavalen: 1912—1918.

Litt. R.

Riksdagsmannavalen: 1909—1952.

Litt. R.

Statistiska meddelanden

Utg. av statistiska centralbyrån, där ej annat anges. Serien har upphört från 1954.

Ser. A. Tillfälliga statistiska undersökningar.

Band I:

- 1 Dödlighets- och livslängdstabeller för åren 1816—1910.
- 2 Statens utarrenderade domäner arrendeåret 1910—1911.
- 3 Stadsfullmäktigvalen åren 1911 och 1912 samt den kommunala rösträtten år 1912 i de städer, som icke deltaga i landsting.
- 4—5 Utom äktenskapet födda barn. I—II. Sthlm 1914—1916.
- 6 Dödligheten i lungdot i Sverige åren 1906—1910.
- 7 Husdjursräkningen sommaren 1915.
- 8 Stadsfullmäktigvalen åren 1913 och 1914.
- 9 Husdjursräkningen den 1 juni 1916.
- 10 Utom äktenskapet födda barn. III. Sthlm 1917.

Band II:

- 1 Husdjursräkningen den 1 juni 1917.
- 2 Arealinventeringen den 28 juni 1917, av folkhushållningskommissionen.
- 3 Husdjursräkningen den 1 juni 1918.
- 4 Stadsfullmäktigvalen åren 1915 och 1916.

5 Arealinventeringen den 1 juni 1918, av folkhushållningskommissionen.

6 Stadsfullmäktigvalen åren 1917 och 1918.

Band III:

- 1 Statistisk översikt av det svenska näringslivets utveckling åren 1870—1915 med särskild hänsyn till industri, handel och sjöfart, av kommerskollegium.
- 2—3 Arealinventeringen och husdjursräkningen den 1 juni 1919. I—II.

Band IV:

- 1 Jordbrukskassorna och centralkassorna för jordbrukskredit åren 1916—1923.
- 2 Brödsädsförbrukningen vid vissa mindre jordbruk. Sthlm 1928.
- 3 Undersökning rörande försäkrings- och trohetsbrotten åren 1921—1927.
- 4 Undersökning angående mejerihanteringen. Sthlm 1930.
- 5 Svinräkningen den 15 september 1930.
- 6 Inventeringen av vete och råg den 1 februari 1931.
- 7 Svinräkningen den 15 september 1931.
- 8 Kyrkofullmäktigvalen år 1931.
- 9 Svinräkningen den 15 september 1932.
- 10 1931 års företagsräkning, av kommerskollegium.

Band V:

- 1 Undersökning angående foderförsörjningen åren 1935—1936.
- 2 Olyckor vid trafik med motorfordon år 1935.
- 3 Jordbrukets skuldsättning år 1933.
- 4 Pälstdjursräkningen den 15 september 1937.
- 5 Jordbrukskassorna och centralkassorna för jordbrukskredit åren 1924—1937.
- 6 Undersökning angående skogsavverkningen år 1937.
- 7 Pälstdjursräkningen den 30 september 1939.
- 8 Den animaliska produktionen år 1937/1938.

Band VI:

- 1 Priser och taxeringsvärden å jordbruksfastigheter $\frac{1}{2}$ 1938— $\frac{30}{6}$ 1944.
- 2 Pälstdjursräkningen den 30 september 1945.
- 3 Brottslighetens utveckling åren 1913—1947.
- 4 Minnesskrift med anledning av den svenska befolkningsstatistikens 200-åriga bestånd. Sthlm 1949.

Ser. C. Månadsstatistik över handeln, av kommerskollegium: 1913—1953.

Forts. se serien Sveriges officiella statistik. Handel.

Ser. D. Järnvägsstatistiska meddelanden, av järnvägsstyrelsen: 1912—1953.

Ser. E. Uppgifter om bankerna, av bank- och fondinspektionen: 1912—1953.

Forts. se serien Sveriges officiella statistik. Bankväsen.

Ser. F. Sociala meddelanden, av socialstyrelsen: 1912—1953.

Fortsättes utanför serien under samma titel.