

Befolknings- förändringar 1990

Del 3
Hela riket och länen m m

INLEDNING TILL

Befolkningsstatistik Födda och döda, civilståndsåändringar m. m. 1816-2001

Äldre befolkningsstatistik utgavs för åren 1816-1850 i Tabellkommissionens berättelser för varje femårsperiod och för åren 1851-1910 i *Bidrag till Sveriges officiella statistik, A, Befolkningsstatistik*.

Befolkningsstatistiken utgavs för åren 1911-1960 i *Befolkningsrörelsen*, för åren 1961-1966 i *Folkmängdens förändringar*, för åren i 1967-1990 i *Befolkningsförändringar 19xx del 3* och från och med året 1991 i *Befolkningsstatistik del 4*. Samtliga utgivna i serien *Sveriges officiella statistik*.

Från och med 2002 publiceras befolkningsstatistiken på www.scb.se

Befolkningsförändringar 1990. Del 3, Hela riket och länen m m. = Population Changes 1990. Part 3, The whole country and the counties etc.

Digitaliserad av Statistiska centralbyrån (SCB) 2010.

Befolknings- förändringar 1990

Del 3
Hela riket och länen m m

Population Changes 1990

Part 3

The whole country and the counties etc.

Official Statistics of Sweden
Statistics Sweden

Tidigare publicering

Uppgifter har publicerats för åren 1816–1850 i Tabellkommissionens berättelser för varje femårsperiod, för åren 1851–1910 i Bidrag till Sveriges officiella statistik, A) Befolkningsstatistik, för åren 1911–1960 i Befolkningsrörelsen (SOS), för åren 1961–1966 i Folkmängdens förändringar (SOS), och fr o m 1967 i Befolkningsförändringar (SOS) del 3.

Previous publication

Reports have been published for the years 1816–1850 within the reports of the Table Commission for each five-year period, for the years 1851–1910 in Contribution to the Official Statistics of Sweden, A) Population Statistics, for the years 1911–1960 in Vital Statistics (SOS), and for the years 1961–1966 in Population Changes (SOS), and from 1967 in Population Changes (SOS) part 3.

© 1991, Statistiska centralbyrån

Published by
Statistics Sweden, S-115 81 Stockholm

ISBN 91-618-0403-7
ISSN 0347-6723

Printed in Sweden

Gotab 95086, Stockholm 1992

Kommentus Forlag 410 1 058

Förord

Statistiska centralbyrån (SCB) redovisar här tredje delen av Befolkningsförändringar 1990. Den innehåller uppgifter om födda, döda, civilståndsändringar, flyttningar och medborgarskapsbyten för hela riket samt ett antal tabeller avseende län, H-regioner och riksområden. I en tabell redovisas civilståndsändringar i de femtio största kommunerna. I Befolkningsförändringar (SOS) del 1 ges uppgifter för kommuner och församlingar medan del 2 innehåller flyttningsstatistik för län, A-regioner och kommuner.

Underlagsmaterialet till rapporten är meddelanden som kommer från folkbokföringen. Under augusti 1980 infördes ett nytt datasystem inom folkbokföringen. Jämförbarheten med tidigare år påverkas dock inte av systemomläggningen.

Fr o m 1980 innehåller denna rapport även textavsnitt om befolkningsutvecklingen ur olika aspekter. Årets text behandlar den starka uppgången i födelsetalet.

Publikationen har framställts av Ewa Eriksson och för textavsnittet svarar Åke Nilsson. Kerstin Eriksson har svarat för tabellarbetet.

Statistiska centralbyrån november 1991

STEN JOHANSSON

Gunnar Olsson

Innehåll

Contents

Sid Text

- 10 1 Den starka uppgången i födelsetalet
 21 2 Definitioner, framställningssätt och kvalitet
 31 3 Engelsk sammanfattning
 34 4 Svensk-engelsk ordlista

Diagram

- 37 1 Hela befolkningen och utländska medborgare efter kön, ålder och civilstånd 31 december 1990. Relativ fördelning
 38 2 Folkmängd i tusental i hela riket efter kön och ålder 31 december 1990 jämfört med köns- och åldersfördelningen i 1990 års livslängdstabell
 39 3 Ogifta och gifta kvinnor samt förut gifta kvinnor per 1 000 kvinnor 1964–1990
 40 4 Naturlig folkökning och flyttningsöverskott länsvis 1990
 41 5 Födelseöverskott i promille av medelfolkmängden 1990
 42 6 Antal födda, döda, giftermål, skilsmässor, immigranter och emigranter 1940–1990
 43 7 Åldersdifferentierade fruktsamhetstal och åldersdifferentierade abortfrekvenser 1970–1990
 44 8 Levande födda efter moderns ålder vid årets slut, åldersdifferentierade fruktsamhetstal 1990 samt fruktsamhet 1990 jämfört med 1980
 45 9 Antal döda och dödstal efter kön och ålder vid årets slut 1990 samt dödstal 1990 jämfört med 1980
 46 10 Nyblivna gifta kvinnor i första giftet efter ålder på 1 000 ogifta och nyblivna gifta kvinnor i omgifte efter ålder på 1 000 änkor och fränskilda 1964–1990
 47 11 Nyblivna fränskilda kvinnor efter ålder på 1 000 gifta kvinnor 1964–1990
 48 12 Ackumulerat antal äktenskapsskillnader (i promille) efter antal år efter vigseln i vigselkohorterna 1956, 1961, 1966, 1971, 1976, 1981 och 1986
 49 13 Flyttningsöverskott på 1 000 av medelfolkmängden 1990
 50 14 Immigranter och emigranter efter ålder 1990
 51 15 Utlänningar som erhållit svenskt medborgarskap efter kön, ålder och civilstånd 1990
 52 16 Immigranter och emigranter efter medborgarskap 1981–1990
 54 17 Andelen återutvandrade och naturaliserade under perioden 1968–1990 bland 1968 års invandrare efter medborgarskap vid invandringen

Text

- 1 Remarkable increase of fertility in Sweden
 2 Definitions, methods and quality
 3 Summary in English
 4 List of terms

Charts

- 1 The whole population and aliens by sex, age and marital status on Dec. 31, 1990. Relative distribution
 2 Population in thousand by sex and age on Dec. 31, 1990 compared with the distribution of sex and age in the life tables 1990
 3 Never married, married and formerly married women per 1 000 women 1964–1990
 4 Natural increase of population and excess of migration by county 1990
 5 Natural increase of population per 1 000 of mean population 1990
 6 Number of births, deaths, marriages, divorces, immigrants and emigrants 1940–1990
 7 Age-specific fertility rates and age-specific abortion rates 1970–1990
 8 Live births by age of mother at the end of the year, age-specific fertility rates 1990 and fertility 1990 compared with 1980
 9 Number of deaths and death rates by sex and age at the end of the year 1990 and death rates 1990 compared with 1980
 10 Age-specific first marriage rates and remarriage rates of women 1964–1990
 11 Age-specific divorce rates of women 1964–1990
 12 Number of divorces (per mille) in the marriage cohorts 1956, 1961, 1966, 1971, 1976, 1981 and 1986 by number of years since marriage
 13 Excess of migration per 1 000 of mean population 1990
 14 Immigrants and emigrants by age 1990
 15 Aliens naturalized by sex, age and marital status 1990
 16 Immigrants and emigrants by citizenship 1981–1990
 17 Re-migration and aliens naturalized during the period 1968–1990 per thousand of each immigrant cohort by citizenship 1968

Sid	Tabell
	1 Befolkningens sammansättning
56	1.1 Folkmängd efter kön och civilstånd vid slutet av 1981–1990
56	1.2 Folkmängd länsvis vid årets början och slut samt medelfolk­mängd 1990
57	1.3 Folkmängd efter ålder samt antal kvinnor mot 1 000 män i olika åldrar vid slutet av 1950–1990
58	1.4 De olika åldersgruppernas relativa fördelning på civilstånd vid slutet av 1940–1990
60	1.5 Folkmängd vid årets slut samt medelfolk­mängd efter kön, ålder och civilstånd 1990
63	1.6 Medellängd och medelvikt för män vid inskrivning 1968–1990
63	1.7 Fördelning efter längd och vikt för män vid inskrivning 1979–1990
	2 Översikt av befolkningsförändringar
64	2.1 Befolkningsförändringar i sammandrag 1950–1990
68	2.2 Befolkningsförändringar länsvis 1990
70	2.3 Befolkningsförändringar civilståndsvis 1990
71	2.4 Folkökning länsvis 1986–1990
	3 Födda
72	3.1 Levande födda och dödfödda efter kön och moderns ålder länsvis m m 1990
73	3.2 Andel (procent) barn födda av ej gift moder länsvis m m 1981–1990
74	3.3 Levande födda och dödfödda efter bördor, kön och moderns ålder 1990
75	3.4 Levande födda och dödfödda efter barnets ordningsnummer och moderns födelseår 1990
76	3.5 Levande födda och dödfödda efter barnets ordningsnummer 1981–1990
76	3.6 Levande födda och dödfödda i bestående äktenskap efter barnets ordningsnummer och föräldrarnas vigselår 1990
77	3.7 Levande födda och dödfödda i bestående äktenskap efter föräldrarnas ålder 1990
77	3.8 Barnets ordningsnummer bland både levande och dödfödda barn efter moderns ålder 1990
78	3.9 Levande födda och dödfödda efter barnets ordningsnummer, tidigare antal av modern dödfödda resp levande födda samt moderns ålder 1990
79	3.10 Levande födda och dödfödda i bestående äktenskap efter moderns ålder och äktenskapets varaktighet 1990
80	3.11 Åldersdifferentierade fruktsamhetstal efter moderns födelseort (= födelse­länet, övriga län eller utlandet) och kyrkobokföringslän 1990
82	3.12 Levande födda efter föräldrarnas medborgarskap och moderns civilstånd 1990
83	3.13 Levande födda efter medborgarskap och födelseår 1981–1990
84	3.14 Åldersdifferentierade fruktsamhetstal efter moderns födelse­land och medborgarskap 1990
86	3.15 Levande födda efter moderns civilstånd, medborgarskap och ålder 1990

Tables
1 Composition of the population
1.1 Population by sex and marital status 1981–1990
1.2 Population by county at the beginning and at the end of the year and mean population 1990
1.3 Population by age and age-specified sex ratios 1950–1990
1.4 Relative distribution of marital status in different age groups 1940–1990
1.5 Population and mean population by sex, age and marital status 1990
1.6 Average stature and average weight of men at enlistment 1968–1990
1.7 Distribution by stature and weight of men at enlistment 1979–1990
2 Summary of population changes
2.1 Summary of vital events 1950–1990
2.2 Population changes by county 1990
2.3 Population changes by marital status 1990
2.4 Increase of population by county 1986–1990
3 Births
3.1 Live and still births by sex and age of mother by county etc 1990
3.2 Relative number (per cent) of children born by not married mothers by county etc 1981–1990
3.3 Single, multiple, live and still births by sex and age of mother 1990
3.4 Live births and still births by birthorder of child and year of birth of mother 1990
3.5 Live births and still births by birthorder of child 1981–1990
3.6 Live births and still births in present marriage by birthorder of child and year of parents marriage 1990
3.7 Live and still births of present marriage by age of parents 1990
3.8 Birthorder of child among both live births and still births by year of birth of mother 1990
3.9 Live births and still births by birthorder of child, number of earlier still births resp. live births and age of mother 1990
3.10 Live and still births of present marriage by age of mother and duration of marriage 1990
3.11 Age-specific fertility rates by place of birth of mother (= county of birth, other counties or abroad) and county of registration of mother 1990
3.12 Live births by citizenship of parents and marital status of mother 1990
3.13 Live births by citizenship and year of birth 1981–1990
3.14 Age-specific fertility rates by country of birth of mother and citizenship of mother 1990
3.15 Live births by marital status of mother, citizenship of mother and age of mother 1990

Sid

Tabell

88	3.16	Åldersdifferentierade fruktsamhetstal och bruttoreproduktionstal länsvis m m 1990
89	3.17	Åldersdifferentierade fruktsamhetstal och olika födelsekvoter 1951–1990
90	3.18	Åldersdifferentierade fruktsamhetstal efter moderns medborgarskap 1990 samt summerad fruktsamhet efter moderns medborgarskap 1972–1990
90	3.19	Åldersdifferentierade fruktsamhetstal efter moderns medborgarskap och civilstånd 1990
91	3.20	Levande födda och dödfödda efter moderns civilstånd samt brutto- och nettoreproduktionstal 1981–1990
91	3.21	Levande födda och dödfödda efter födelsemånad 1971–1990
92	3.22	Fruktsamhetstal, flerbörder och dödföddhet efter föräldrarnas ålder m m 1990
92	3.23	Moderns medelålder, medianålder samt kvartilåldrar 1930–1990
92	3.24	Moderns medelålder och medianålder för första, andra och tredje barnet 1974–1990
93	3.25	Legala aborter efter kvinnornas ålder och antal tidigare födda barn 1981–1990

4 Döda

94	4.1	Döda efter kön, ålder och civilstånd länsvis m m 1990
98	4.2	Döda efter kön, ålder och civilstånd 1990
100	4.3	Dödstal efter kön, ålder och civilstånd 1990
101	4.4	Döda efter kön, födelseår och civilstånd 1990
103	4.5	Dödstal efter kön, ålder och medborgarskap 1990
104	4.6	Döda efter kön, födelseår, ålder och civilstånd 1990
109	4.7	Dödstal efter kön och ålder länsvis 1990
110	4.8	Döda efter kön, ålder och medborgarskap 1990
112	4.9	Döda under första levnadsåret efter kön och ålder 1990
112	4.10	Spädbarnsdödlighet länsvis 1990
113	4.11	Döda och spädbarnsdödlighet efter kön 1981–1990
113	4.12	Spädbarnsdödlighet på 1 000 levande födda 1951–1990
114	4.13	Livslängdstabeller 1990
116	4.14	Livslängdstabeller 1986–1990
118	4.15	Återstående medellivslängd länsvis 1966–1990
120	4.16	Sannolika återstående livslängden enligt livslängdstablerna för år 1990 och perioden 1986–1990
120	4.17	Återstående medellivslängd och sannolika återstående livslängden i år 1751–1990

5 Civilståndsändringar

121	5.1	Nyblivna gifta efter tidigare civilstånd och kön samt nyblivna änklingar, änkor och fränskilda efter kön länsvis m m 1990
122	5.2	Nyblivna gifta och första gången gifta efter makarnas ålder och kyrkobokföringsort länsvis 1990
124	5.3	Nyblivna gifta efter tidigare civilstånd och kön samt nyblivna änklingar, änkor och fränskilda efter kön i de femtio största kommunerna 1990
125	5.4	Nyblivna gifta i första giftet efter kön och ålder på 1 000 ogifta 1961–1990

Tables

3.16	Age-specific fertility rates and gross reproduction rates by county etc 1990
3.17	Age-specific fertility rates and different kinds of birth ratios 1951–1990
3.18	Age-specific fertility rates by citizenship of mother 1990 and total fertility rate by citizenship of mother 1972–1990
3.19	Age-specific fertility rates by marital status of mother and citizenship of mother 1990
3.20	Live and still births by marital status of mother, gross reproduction rates and net reproduction rates 1981–1990
3.21	Live births and still births by month 1971–1990
3.22	Fertility rates, multiple birth ratios and still birth rates by age of parents etc 1990
3.23	Mean, median and quartile age of mother 1930–1990
3.24	Mean and median age of mother for the first, second and third child 1974–1990
3.25	Legal abortions by age and number of earlier born children of the women 1981–1990

4 Deaths

4.1	Deaths by sex, age and marital status by county etc 1990
4.2	Deaths by sex, age and marital status 1990
4.3	Death rates by sex, age and marital status 1990
4.4	Deaths by sex, year of birth and marital status 1990
4.5	Death rates by sex, age and citizenship 1990
4.6	Deaths by sex, year of birth, age and marital status 1990
4.7	Death rates by sex and age by county 1990
4.8	Deaths by sex, age and citizenship 1990
4.9	Infant deaths by sex and age 1990
4.10	Infant mortality rates by county 1990
4.11	Deaths and infant mortality rates by sex 1981–1990
4.12	Infant mortality rates per 1 000 live births 1951–1990
4.13	Life tables 1990
4.14	Life tables 1986–1990
4.15	Life expectancy by county 1966–1990
4.16	The probable length of life according to the life tables 1990 and the period 1986–1990
4.17	Life expectancy and probable length of life, in years, 1751–1990

5 Changes of marital status

5.1	Newly married by previous marital status and sex and newly widowed and divorced by sex, county etc 1990
5.2	Newly married and first marriages by age and county 1990
5.3	Newly married by previous marital status and sex and newly widowed and divorced by sex by the fifty biggest municipalities 1990
5.4	First marriages by sex and age per 1 000 single persons 1961–1990

Sid Tabell

125	5.5	Nyblivna gifta efter äktenskapets ordningsnummer 1976–1990
126	5.6	Nyblivna gifta efter kön, ålder, tidigare civilstånd och äktenskapets ordningsnummer 1990
128	5.7	Nyblivna gifta efter kön, födelseår, tidigare civilstånd och äktenskapets ordningsnummer 1990
130	5.8	Nyblivna gifta efter kön och medborgarskap 1990
132	5.9	Ingångna äktenskap (där bägge makarna vid giftermålet var skrivna i Sverige) efter makarnas ålder och olika kombinationer av deras förutvarande civilstånd 1990
137	5.10	Medel-, median- och kvartilåldrar för nyblivna gifta 1930–1990
137	5.11	Nyblivna gifta efter makarnas förutvarande civilstånd 1981–1990
138	5.12	Nyblivna änklingar, änkor och fränskilda efter kön och ålder 1990
139	5.13	Nyblivna änklingar, änkor och fränskilda efter kön och födelseår 1990
140	5.14	Nyblivna änklingar, änkor och fränskilda efter kön och vigselår 1990
141	5.15	Nyblivna änklingar och änkor efter ålder och äktenskapets varaktighet 1990
142	5.16	Nyblivna änklingar och änkor efter födelseår och vigselår 1990
143	5.17	Nyblivna fränskilda efter kön, ålder och äktenskapets varaktighet 1990
144	5.18	Nyblivna fränskilda efter kön, födelseår och vigselår 1990
145	5.19	Nyblivna fränskilda efter kön och makarnas ålder 1990
146	5.20	Nyblivna fränskilda efter kön och medborgarskap 1990
148	5.21	Nyblivna fränskilda efter äktenskapets varaktighet 1973–1990
148	5.22	Makarnas medianålder och äktenskapets medianvaraktighet vid upplösningen 1973–1990
149	5.23	Nyblivna fränskilda kvinnor efter ålder på 1 000 gifta kvinnor 1973–1990
149	5.24	Ingångna äktenskap efter vigselår samt upplösta äktenskap efter upplösningsår 1931–1990
150	5.25	Relativa antalet äktenskapsskillnader i vigselkohorterna 1961, 1966, 1971, 1976, 1981 och 1986 efter antal år sedan vigselåret och kvinnans ålder vid vigseln
150	5.26	Äktenskapsskillnader efter barnantal och äktenskapets varaktighet 1990
151	5.27	Äktenskapsskillnader efter barnantal 1973–1990
151	5.28	Genomsnittligt barnantal vid äktenskapsskillnad efter äktenskapets varaktighet 1973–1990
152	5.29	Relativa antalet genom ena makens död eller äktenskapsskillnad upplösta äktenskap i varje vigselkohort efter antal år sedan vigselåret 1955–1990
153	5.30	Relativa antalet äktenskapsskillnader i varje vigselkohort efter antalet år sedan vigselåret 1955–1990

Tables

5.5	Newly married by marriage order 1976–1990
5.6	Newly married by sex, age, previous marital status and marriage order 1990
5.7	Newly married by sex, year of birth, previous marital status and marriage order 1990
5.8	Newly married by sex and citizenship 1990
5.9	Marriages contracted (where both husband and wife are registered in Sweden at the time of the marriage) by age of spouses and different combinations of previous marital status 1990
5.10	Mean, median and quartile age at marriage 1930–1990
5.11	Newly married by previous marital status of spouses 1981–1990
5.12	Newly widowed and divorced by sex and age 1990
5.13	Newly widowed and divorced by sex and year of birth 1990
5.14	Newly widowed and divorced by sex and year of marriage 1990
5.15	Newly widowed by age and duration of marriage 1990
5.16	Newly widowed by year of birth and year of marriage 1990
5.17	Newly divorced by sex, age and duration of marriage 1990
5.18	Newly divorced by sex, year of birth and year of marriage 1990
5.19	Newly divorced by sex and age of spouses 1990
5.20	Newly divorced by sex and citizenship 1990
5.21	Newly divorced by duration of marriage 1973–1990
5.22	Median age of spouses and median duration of marriage at dissolution of marriage 1973–1990
5.23	Age-specific divorced rates of women per 1 000 married women 1973–1990
5.24	Marriages by year of contractions and dissolutions of marriages by year of dissolution 1931–1990
5.25	Relative number of divorces in the marriage cohorts 1961, 1966, 1971, 1976, 1981 and 1986 by number of years since marriage and age of women at the marriage
5.26	Divorces by number of children and by duration of marriage 1990
5.27	Divorces by number of children 1973–1990
5.28	Average number of children at divorce by duration of marriage 1973–1990
5.29	Relative number of dissolutions of marriages through divorce or death of one spouse in each marriage cohort by number of years since marriage 1955–1990
5.30	Relative number of divorces in each marriage cohort by number of years since marriage 1955–1990

Sid

Tabell

6 Flyttningar

154	6.1 Inrikes omflyttning mellan länen samt immigranter och emigranter länsvis 1990
156	6.2 Flyttningar efter kön och ålder länsvis m m 1990
158	6.3 Flyttningar efter kön och civilstånd länsvis m m 1990
160	6.4 Flyttningar inom församlingar, inom kommuner, mellan kommuner inom samma län, mellan län samt utrikes flyttningar efter ålder och kön 1990
162	6.5 Immigranter och emigranter efter medborgarskap länsvis m m 1990
168	6.6 Immigranter och emigranter efter kön, ålder och civilstånd 1990
174	6.7 Immigranter och emigranter efter kön, civilstånd och länder 1990
176	6.8 Immigranter och emigranter efter kön, civilstånd och medborgarskap 1990
178	6.9 Immigranter och emigranter efter kön, ålder och utvandrings- resp invandringsland 1990
182	6.10 Immigranter och emigranter efter kön, ålder och medborgarskap 1990
186	6.11 Immigranter och emigranter efter länder och medborgarskap 1990
190	6.12 Immigranter och emigranter efter medborgarskap och samtliga länder 1990
194	6.13 Immigranter och emigranter efter länder 1981–1990
197	6.14 Immigranter och emigranter efter kön och civilstånd 1851–1990
198	6.15 Immigranter och emigranter efter utvandrings- resp invandringsland, världsdelsvis 1981–1990
199	6.16 Immigranter och emigranter efter medborgarskap och in- resp utvandringsår 1980–1990
207	6.17 Återutvandring efter invandringsår i absoluta och relativa tal 1968–1990
208	6.18 Återutvandringen 1981–1990 efter vistelsetid i Sverige och medborgarskap vid utvandringen i relativa tal
211	6.19 Återinvandring av svenska och finska medborgare i relativa tal 1981–1990
212	6.20 Återinvandringen efter utvandringsår i absoluta och relativa tal 1968–1990
213	6.21 Överförda från och till obefintligregistret efter kön och medborgarskap 1981–1990

7 Medborgarskapsbyten

214	7.1 Utlänningar som erhållit svenskt medborgarskap efter kön, ålder och civilstånd 1990
215	7.2 Personer som bytt medborgarskap efter tidigare och nuvarande medborgarskap samt kön 1990
216	7.3 Utlänningar som erhållit svenskt medborgarskap efter kön, civilstånd och förutvarande medborgarskap 1990

Tables

6 Migrations

6.1	Internal migration between counties and immigrants and emigrants by county 1990
6.2	Migrations by sex and age by county etc 1990
6.3	Migrations by sex and marital status by county etc 1990
6.4	Migrations within parishes, within municipalities, between municipalities in the same county, between counties and immigrants and emigrants by sex and age 1990
6.5	Immigrants and emigrants by citizenship by county etc. 1990
6.6	Immigrants and emigrants by sex, age and marital status 1990
6.7	Immigrants and emigrants by sex, marital status and by country 1990
6.8	Immigrants and emigrants by sex, marital status and citizenship 1990
6.9	Immigrants and emigrants by sex, age and by country of out-migration and in-migration 1990
6.10	Immigrants and emigrants by sex, age and citizenship 1990
6.11	Immigrants and emigrants by country and citizenship 1990
6.12	Immigrants and emigrants by citizenship and by all countries 1990
6.13	Immigrants and emigrants by country 1981–1990
6.14	Immigrants and emigrants by sex and marital status 1851–1990
6.15	Immigrants and emigrants by continent of out-migration and in-migration 1981–1990
6.16	Immigrants and emigrants by citizenship and year of immigration and emigration 1980–1990
6.17	Re-migration by year of immigration 1968–1990. Absolute and relative distribution
6.18	Re-migration 1981–1990 by duration of stay in the country and citizenship, relative distribution
6.19	Re-migration by Swedish and Finnish citizens, relative distribution, 1981–1990
6.20	Re-migration by year of emigration 1968–1990. Absolute and relative distribution
6.21	Persons transferred from and to the »residence unknown« register by sex and citizenship 1981–1990

7 Changes of citizenship

7.1	Aliens naturalized by sex, age and marital status 1990
7.2	Changes of citizenship by earlier and present citizenship and sex 1990
7.3	Aliens naturalized by sex, marital status and previous citizenship 1990

Sid	Tabell
219	7.4 Utlänningar som erhållit svenskt medborgarskap efter förutvarande medborgarskap 1981–1990
223	7.5 Utlänningar som erhållit svenskt medborgarskap efter invandringsår och medborgarskap vid invandringen i promille av resp immigrantkohort 1971–1990

Bilagor

226	1 Beskrivning av de register som används vid framtagning av statistiken över befolkningsförändringar
228	2 Omfattningen av H-regioner och riksområden 1990-01-01
232	3 Flöden över rapportering av befolkningsförändringar (födelse, dödsfall, civilståndsförändringar, inrikes flyttningar och immigration)

Tables

7.4	Aliens naturalized by previous citizenship 1981–1990
7.5	Aliens naturalized by year of immigration and citizenship at the time of immigration per thousand of each cohort of immigrants 1971–1990

Appendices

1	Registers used in production of vital statistics
2	Coverage of H-regions and Countyblocks, Jan. 1, 1990
3	Flow-chart showing the way Statistics Sweden gets information on births, deaths, marriages, divorces, internal and external migration

Symboler använda i tabellerna Explanation of symbols

0	Mindre än hälften av den använda enheten	Magnitude less than half unit
0,0		
..	Uppgiften ej tillgänglig eller alltför osäker för att anges	Data not available
.	Uppgift kan inte förekomma	Category not applicable

Levande födda 1900 - 1990 och legala aborter 1940 - 1990

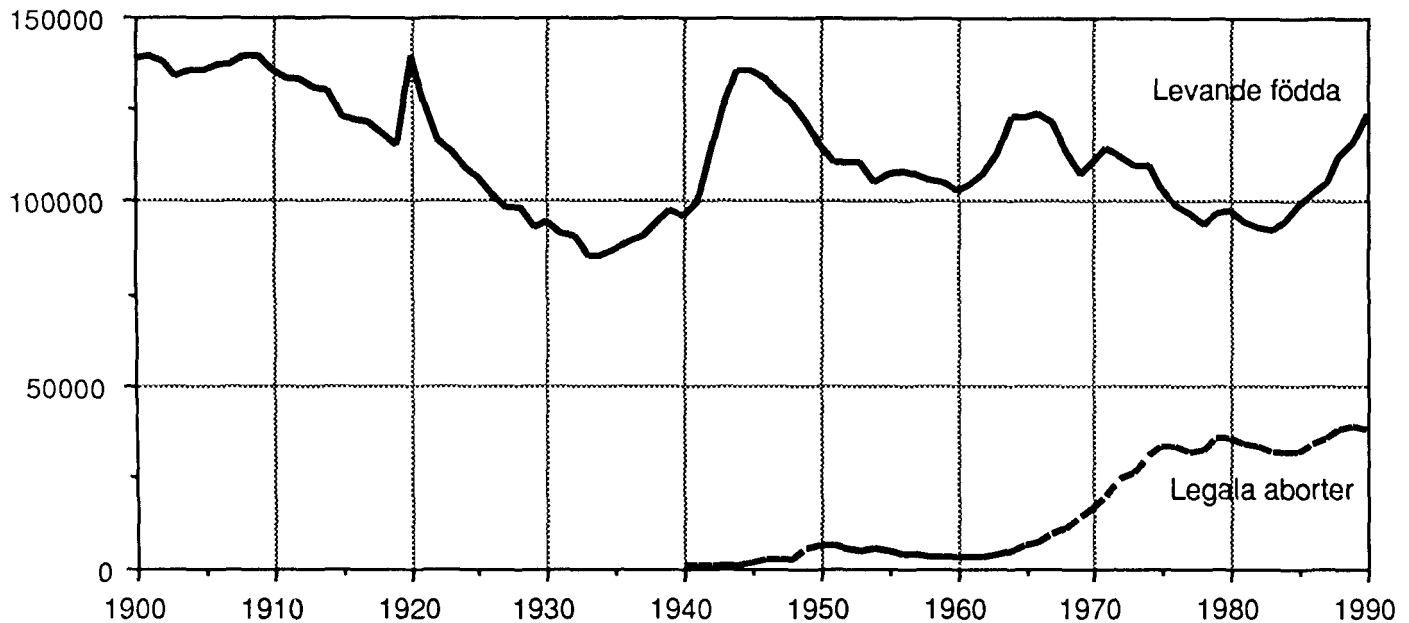

Under slutet av 1800-talet och början av 1900-talet föddes mellan 130 000 och 140 000 barn årligen. År 1909 var rekordåret med 139 505 levande födda. Antalet födda minskade sedan år för år, med undantag åren 1920-1922, till i mitten av 1930-talet då antalet födda var 85 000. Tio år senare föddes 135 000. I mitten av 1960-talet föddes 120 000. Efter låga födelsetal runt 1980 har födelsetalet åter passerat 120 000 år 1990. Sedan år 1975 har de legala aborterna varit något mer än 30 000 per år.

Den starka uppgången i födelsetalet

Sverige har tillsammans med de övriga skandinaviska länderna utmärkt sig som s k lågfruktsamhetsland under ett halvsekel. Födelsetalen i de skandinaviska länderna har legat på en lägre nivå än vad som varit normalt i Europa. Men år 1990 var det endast några få länder i Europa som Albanien, Irland, Rumänien och Sovjet där fruktsamheten var högre än i Sverige. Bilden har således ändrats radikalt. Medan Sverige noterade 2,1 i fruktsamhetstal¹ år 1990 var motsvarande siffra för t ex Italien 1,3 (år 1988).

1 Familjeplanering ger variationer i antalet födda

Antalet födda har varierat avsevärt under 1900-talet. Vid sekelskiftet föddes 135 000 - 140 000 barn årligen. Det motsvarar ett fruktsamhetstal på 4 barn per kvinna. Från 1915 till 1930 minskade barnafödandet med undantag av åren 1920 och 1921

då det föddes 139 000 resp 128 000 barn. Under lågkonjunktur-åren i början av 1930-talet var antalet födda så lågt som 85 000 barn årligen vilket gav ett fruktsamhetstal på 1,6 barn per kvinna. Makarna Myrdals berömda bok "Kris i befolkningsfrågan" publicerades år 1934 och pläderades för att samhället skulle ta större ansvar för barnens vård och försörjning. På så vis skulle fler skaffa sig barn.

I mitten av 1940-talet föddes 135 000 barn årligen. Från 1935 till 1945 gick födelsetalet upp med ca 55 procent. Många länder hade en födelsetopp omkring år 1950 medan toppen inträffade ca fem år tidigare i Sverige. De höga födelsetalen har sedan kallats för "baby boomen". Åren runt 1945 var fruktsamhetstalet 2,5. Sedan har födelsetalet fortsatt att variera. Det var lågt runt 1960, högt i mitten av 1960-talet, lågt runt 1980 och åter högt i slutet av 1980-talet.

Variationerna i födelsetalet beror i första hand på tidigareläggning eller senareläggning av första barnets födelse.

Fruksamhetstal dvs födda per 1000 kvinnor i olika åldersklasser åren 1935 - 1990

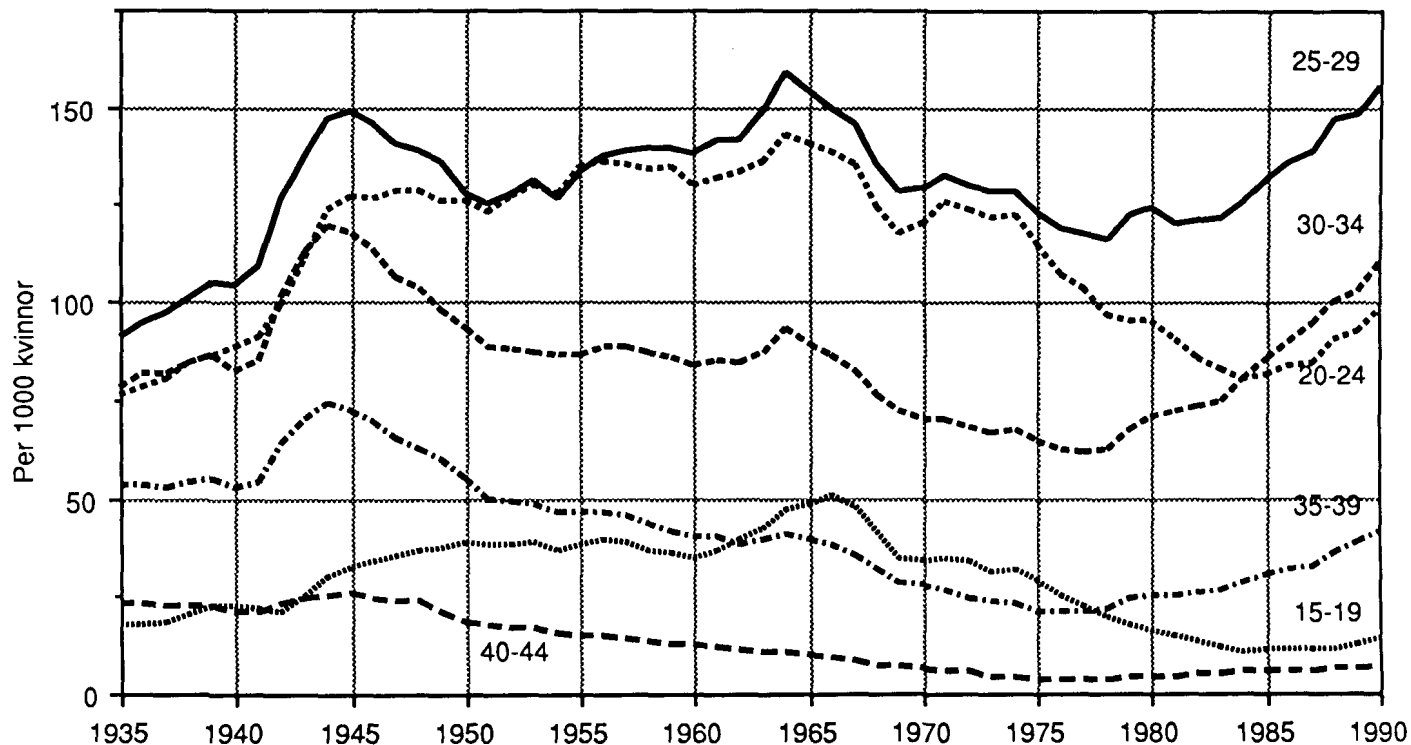

Babyboomen på 1940-talet berodde dels på att fruktsamheten ökade bland äldre kvinnor, dvs en återhämtning, dels på att fruktsamheten ökade bland yngre kvinnor, dvs en tidigareläggning av barnafödandet. Fruksamhetsuppgången i mitten av 1960-talet skedde bland yngre kvinnor vilket bör betraktas som en tidigareläggning. Fruksamhetsuppgången i slutet av 1980-talet har inträffat bland de äldre kvinnorna och får därför ses som en återhämtning.

Tidsavståndet mellan första och andra barnet påverkar också variationerna i födelsetalet. Det låga födelsetalet på 1930-talet berodde således på att de unga kvinnorna sköt upp sitt barnafödande. Baby-boomen på 1940-talet kan förklaras av en återhämtning bland de äldre kvinnorna dvs de som inte fött barn på 1930-talet. Den stora uppgången berodde emellertid inte bara på återhämtningen utan också på att unga kvinnor ökade sitt barnafödande dvs en tidigareläggning. De unga kvinnorna påverkades av sina äldre medsysstrar. Det var således två samverkande effekter som bidrog till de stora barnkullarna i mitten på 1940-talet.

Det höga födelsetalet i mitten av 1960-talet förklaras av tidigareläggning av barnafödandet.

Av utvecklingen från 1930-talet t o m 1970-talet kan man dra följande slutsatser: Minskar barnafödandet i unga åldrar kan det tolkas som en senareläggning. Det bör i så fall medföra att fruktsamhetstalet bör gå upp för de äldre kvinnorna i framtiden

dvs 5-10 år senare. Ökar barnafödandet i unga åldrar bör det tolkas som en tidigareläggning. Efter ca 10 år kan man räkna med en nedgång. För de flesta familjer råder nämligen tvåbarnsidealet. Studerar man antalet barn som olika födelseårgångar kvinnor har fått finner man att kvinnor födda från sekelskiftet och fram till år 1950 i genomsnitt har fått två barn.

Födelsetalet har varierat under de senaste 60 åren. I framtiden kommer vi troligen också att få leva med sådana variationer. Födelsetalets upp och nergång hänger samman med utvecklingen i samhället. Sambanden är mer eller mindre komplicerade.

Den välutvecklade födelsekontrollen ger familjerna möjlighet att själva bestämma om de vill ha barn och när de vill ha barn. Sammanlagt är det kanske bara några år som en kvinna och hennes partner inte använder preventivmedel.

När vi studerar födelsetalens utveckling under 1970- och 1980-talet ska vi se att de slutsatser som man kan dra från tidigare decennier fortfarande gäller.

Fruksamhetstal efter moderns ålder 1971, 1983 och 1989

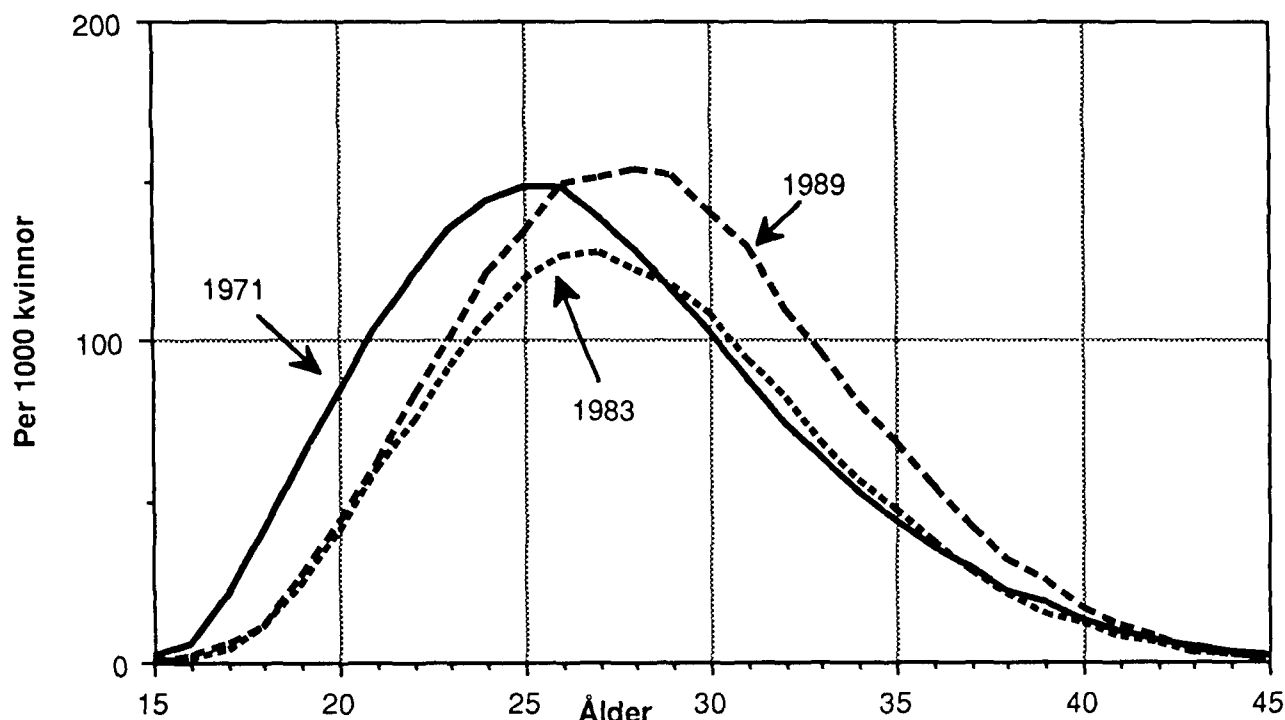

Diagrammet ovan illustrerar på ett bra sätt senareläggningen av födelserna. Kurvorna för 1971 och 1989 har ungefär samma utseende med ett viktigt undantag. Kurvan för 1989 ligger två år upp i åldrarna. Under de mellanliggande åren gick fruktsamheten ner i de unga åldrarna redan i början av perioden. I åldrarna över 30 år kunde fruktsamheten öka först i slutet av perioden. I början av perioden hade flertalet kvinnor i åldrarna över 30 år redan fött sina barn.

2 Exceptionell födelseuppgång i Sverige

Den uppgång i antalet födda som observerats i Sverige är unik i hela Europa. På sex år, från 1984 till 1990, har antalet födda ökat med 33 procent. I några länder i Europa som Danmark och Norge noteras också uppgångar men betydligt svagare än den svenska.

Uppgången under andra hälften av 80-talet måste ses mot bakgrunden att det föddes få barn under en tioårsperiod från 1975 och framåt. Under tioårsperioden minskade fruktsamheten bland kvinnor i åldern 20-24 år. Fruksamhetstalet var ungefär lika lågt som det var i början på 1930-talet dvs 1,6 barn per kvinna.

3 Födda efter moderns ålder

Redan omkring 1980 började barnafödandet öka bland kvinnor över 30 år. Några år senare vände också utvecklingen för kvinnorna i åldern 25-29 år. I detta åldersintervall har uppgången varit så kraftig som 25 procent från 1983 till 1990. Under de senaste åren av 1980-talet har fruktsamheten också börjat stiga

bland de unga kvinnorna (20-24 år), dock från en mycket låg nivå. Sedan år 1985 råder det märkliga förhållandet att kvinnor i åldern 30-34 år föder fler barn än kvinnor i åldern 20-24 år.

Diagrammet ovan illustrerar på ett enkelt sätt födelse-nergången på 1970-talet och uppgången under 1980-talets senare del. Jämför man 1971 års linjer med 1989 års ser man att kurvorna är ungefär likadana men med ett viktigt undantag. 1989 års kurva ligger två år upp i åldersskalan. En sådan senareläggning med två år kommer inte omedelbart. Tur är det. För i så fall skulle det inte födas några barn i Sverige under två år. I åldrarna under 25 år ser man att kurvan vandrar mot högre ålder under 1970-talet och början av 1980-talet. Men i åldrarna över 25 år kommer vandrigen först under 1980-talets senare del. Det är ganska naturligt. Kvinnor som var i 30-34 årsåldern runt 1980 hade som regel fött sina barn tidigare enligt det då förhållandevis höga fruktsamhetstalet i unga åldrar. Det är först i mitten på 1980-talet som processen med senareläggning av barnafödandet verkat fullt ut. De kvinnor som nu har hunnit bli omkring 30 år och litet mer föder nu sina barn.

Fruksamhet efter moderns ålder 1989 och 1990

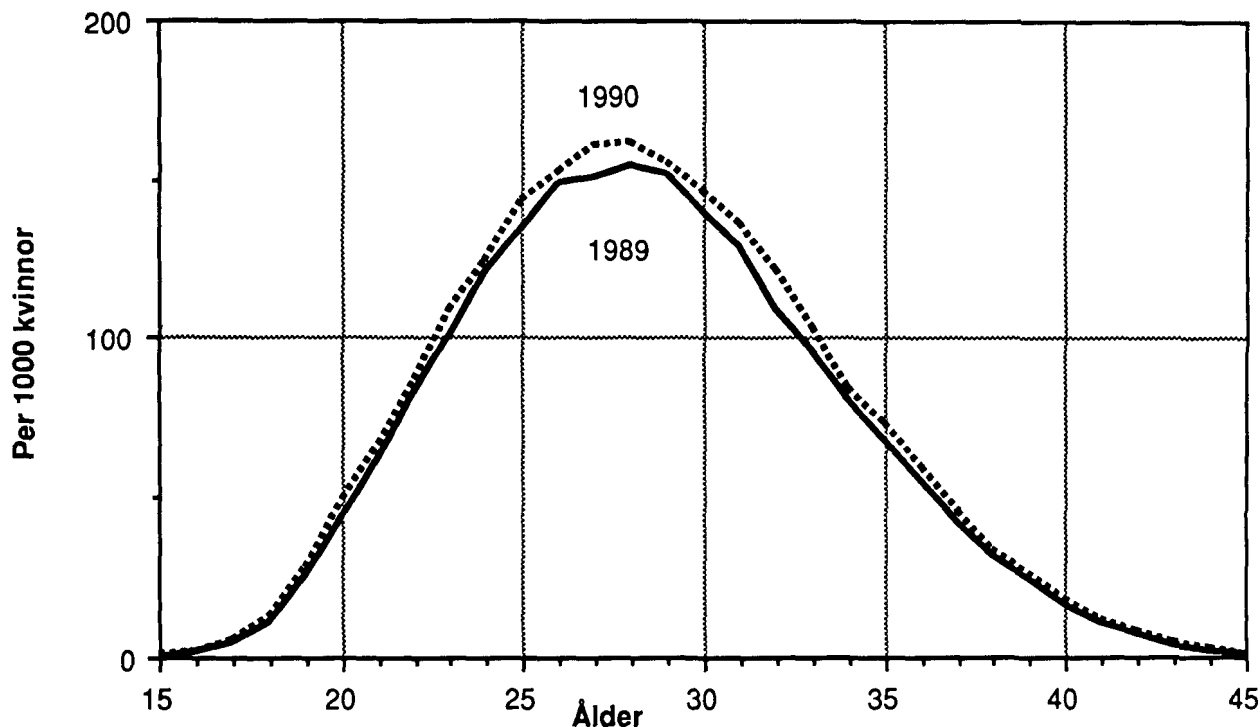

Uppgången av fruktsamheten från 1989 till 1990 har varit likformat fördelad över åldrarna.

Medelåldern på barnaföderna har ökat med drygt två år från 1970 till 1990. Eftersom förändringen varierar mellan olika födelseårgångar kvinnor (kohorter) förändras det årliga antalet födda kraftigt. Av den årliga statistiken över födda kan man tro att det ibland är populärt eller "inne" att ha barn och ibland motsatsen. Det svenska tvåbarnsidealet tycks emellertid stå fast. Det enda som varierar är när man vill ha barn.

4 Födda barn efter ordningsnummer

Av barnen som föds under ett år är drygt 40 procent det första barnet i familjen. Ungefär en tredjedel av barnen har redan en storebror eller storsyster. En sjättedel av barnen har två äldre syskon. Bara 6 - 7 procent av de nyfödda har mer än tre syskon.

Statistik om barnets ordningsnummer finns fr o m 1974. Sjutton år kan vara en kort period som underlag för allmängiltiga slutsatser. Men under dessa år går det att se att antalet förstfödda varierar mer än totalantalet födda. När födelsetalet gått ner, har nergången varit mer markerad bland förstföderskor än bland

omföderskor. När födelsetalet går upp ökar det kraftigare bland förstföderskor än bland omföderskor.

5 Födelsetal efter ordningsnummer och moderns ålder

Förstfödernas medelålder har ökat med nästan 2 år från 1974 till 1987. Därefter har medelåldern legat på samma nivå. Under slutet av 1970-talet minskade fruktsamheten kraftigt bland barnlösa kvinnor i åldern 20-29 år. Åren 1983-85 vände utvecklingen för kvinnor i åldrarna 20-34 år. Därefter har fruktsamheten bland barnlösa kvinnor stigit konstant. Barnlösa äldre kvinnor (30-34 år) har numera större benägenhet att föda barn än de yngre barnlösa kvinnorna (20-24 år). Detta märkliga förhållande har rått ända sedan 1980.

Trendbrottet för fruktsamhetsutvecklingen bland barnlösa kvinnor inträffade 1983-85. För kvinnor med ett barn kom trendbrottet fem år tidigare nämligen åren 1978-79. Under drygt tio års tid har fruktsamheten stadigt ökat bland enbarnsmammorna.

Antal förstfödda barn per 1000 kvinnor utan barn åren 1974 - 1990

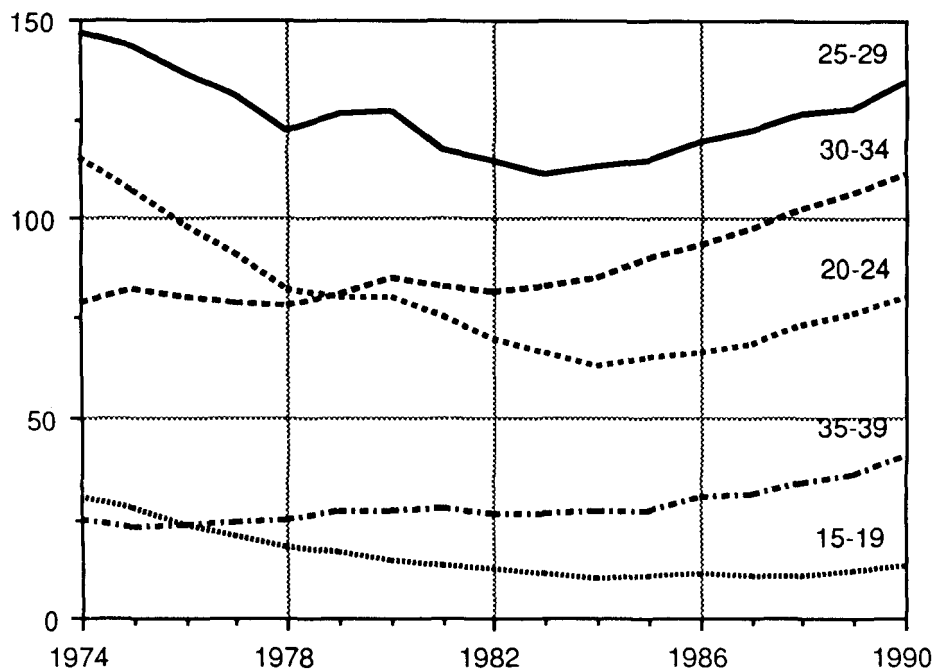

Fruksamheten minskade bland unga (under 30 år) barnlösa kvinnor till åren 1982/83. Därefter har fruktsamheten ökat. För kvinnor i 30-årsåldern ökade fruktsamheten redan i slutet av 1970-talet.

Barnlösa kvinnor per 1000 kvinnor åren 1970 - 1990

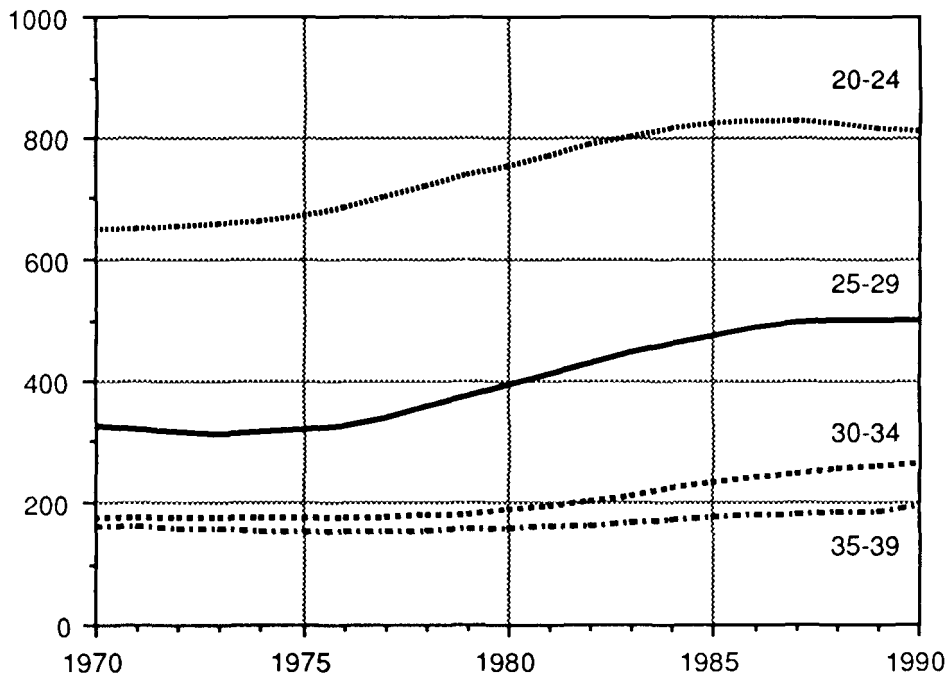

Det låga barnafödandet från 1975 till 1985 medförde att andelen barnlösa kvinnor har ökat avsevärt. Av kvinnor i åldern 25-29 år hade år 1970 var tredje kvinna inget barn. Tjugo år senare hade varannan kvinna i samma ålder inget barn. Den höga fruktsamheten i slutet av 1980-talet har medfört att andelen kvinnor utan barn har varit densamma de sista åren på 1980-talet.

Uppgången bör tolkas dels som en större benägenhet att föda ytterligare ett barn dels som att minska tidsavståndet mellan barnen. Medelåldern för kvinnor som föder sitt andra barn har ökat mindre än för förstföderskor, nämligen 1,6 år jämfört med 1,8 år för förstföderskor.

Ett tydligt trendbrott kan också observeras bland tvåbarnsmammorna. Det inträffade redan 1977-79. Benägenheten att föda ett tredje barn har fördubblats sedan åren 1976-77 till år 1990. Den kraftiga uppgången bör i första hand tolkas som en större benägenhet att föda tre barn.

6 Barnfamiljernas storlek

Barnfamiljerna har blivit betydligt färre sedan mitten av 1970-talet. Den kraftiga uppgången i barnafödandet under senare delen av 1980-talet har bromsat utvecklingen men inte vänt den. Numera är varannan kvinna i åldern 25-29 år barnlös jämfört med endast var tredje år 1975. Även bland kvinnor i åldern 30-34 år har andelen barnlösa ökat kraftigt.

Familjer med avslutat barnafödande har ungefär följande sammansättning. En fjärdedel har ett barn, två fjärdedelar har två barn och en fjärdedel av barnfamiljerna har tre eller flera barn. Under senare delen av 1980-talet har trebarnsfamiljerna åter blivit lika vanliga som de var i början på 1970-talet. Familjer med fyra barn eller fler är emellertid betydligt färre än de var år 1970.

7 Legala aborter

Samtidigt som födelsetalet har stigit har också antalet legala aborter ökat. År 1990 var antalet legala aborter 37 500. En vanlig uppfattning är att då födelsetalet ökar medför det automatiskt att de legala aborterna minskar och vice versa. Men det finns inget fog för uppfattningen att det råder ett omvänt samband mellan förändringar i födelsetalet och förändringar i aborttalet. Det lägsta antalet legala aborter som noterats sedan 1975, då nuvarande abortlag² infördes var åren 1984 och 1985. Båda åren var antalet legala aborter 30 800. De åren föddes 94 000 resp 99 000 barn. Oavsett födelsetalet är högt eller lågt tycks det vara så att var fjärde graviditet slutar som en legal abort. Beräknar man en abortkvot³ med samma metod som det summerade fruktsamhetstalet finner man att antalet legala aborter varierat mellan 0,53 till 0,65 per kvinna under 1980-talet.

Abortfrekvensen är numera störst i åldrarna 20-24 år. Även i åldrarna 25-29 år är abortfrekvensen större än bland tonåringarna. Men i mitten på 1970-talet var aborter vanligast bland tonåringar (15-19 år).

Kvinnor med ett barn har högre abortfrekvens än kvinnor utan barn. Abortfrekvensen ökar med barnantalet, således har tvåbarnskvinnorna högre abortfrekvens än enbarnskvinnorna

Födda efter ordningsnummer i tusental 1974 - 1990

År	Totalt	1	2	3	4	5+
1974	109,9	49,0	40,7	14,7	3,8	1,7
1975	103,6	46,3	39,0	13,5	3,4	1,6
1976	98,3	43,2	37,9	12,6	3,1	1,4
1977	96,1	41,2	37,9	12,5	3,1	1,3
1978	93,2	38,8	36,9	12,9	3,2	1,3
1979	96,2	39,7	37,0	14,5	3,6	1,5
1980	97,1	40,5	36,4	14,8	3,8	1,5
1981	94,1	38,9	35,0	15,0	3,8	1,4
1982	92,7	38,0	34,5	15,0	3,8	1,5
1983	91,8	37,4	33,8	15,1	4,0	1,4
1984	93,9	37,9	34,3	15,8	4,4	1,6
1985	98,5	40,0	34,9	16,9	4,8	1,8
1986	102,0	42,6	35,5	17,1	4,9	1,9
1987	104,7	44,4	36,7	16,8	4,9	1,9
1988	112,1	47,5	39,3	18,0	5,2	2,1
1989	116,0	49,8	40,0	18,5	5,5	2,2
1990	123,9	52,9	42,6	19,6	6,2	2,6

Procentuell fördelning

1974	100	44,6	37,0	13,4	3,5	1,6
1977	100	42,9	39,4	13,0	3,2	1,4
1980	100	41,7	37,5	15,2	3,9	1,5
1983	100	40,7	36,8	16,4	4,4	1,5
1986	100	41,8	34,8	16,8	4,8	1,9
1988	100	42,4	35,1	16,1	4,6	1,9
1990	100	42,7	34,4	15,8	5,0	2,1

och trebarnskvinnorna högre än tvåbarnskvinnorna. De högsta abortfrekvenserna har unga kvinnor (20-24 år) med två eller tre barn.

Trots att fruktsamheten har ökat mycket kraftigt bland kvinnor med ett barn under hela 1980-talet har också abortfrekvensen ökat sedan 1985 bland enbarnskvinnorna. Motsvarande utveckling gäller för tvåbarnskvinnorna.

Antal födda barn med ordningsnummer två per 1000 kvinnor med ett barn åren 1974-1990

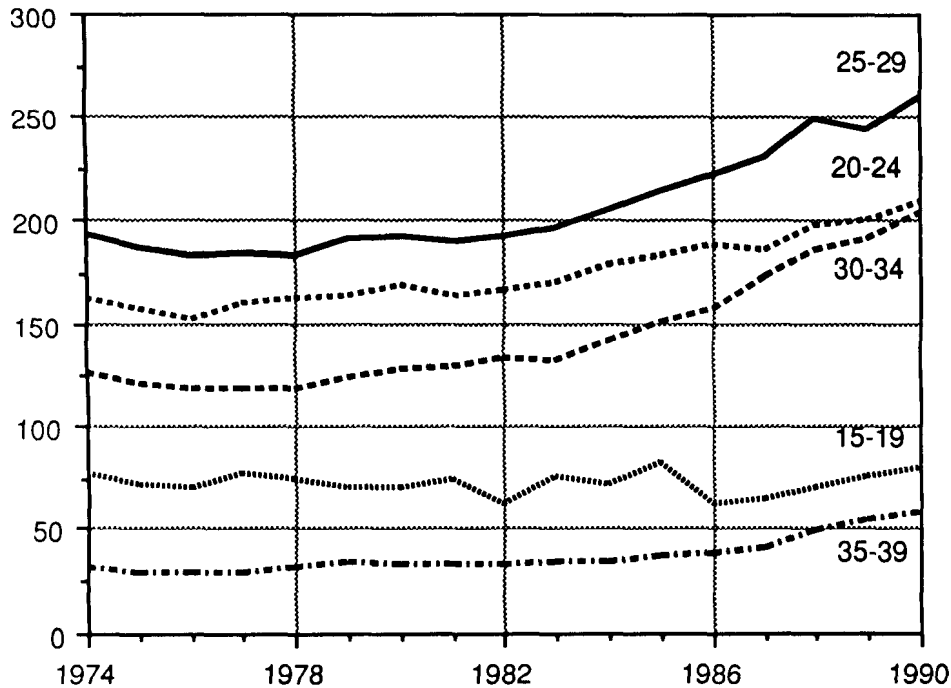

Kvinnor med ett barn ökade sin fruktsamhet redan i slutet av 1970-talet. Uppgången förklaras dels av ett kortare tidsavstånd mellan första och andra barnet dels av att färre kvinnor nöjer sig att föda ett föda ett barn.

Kvinnor med ett barn per 1000 kvinnor åren 1970 - 1990

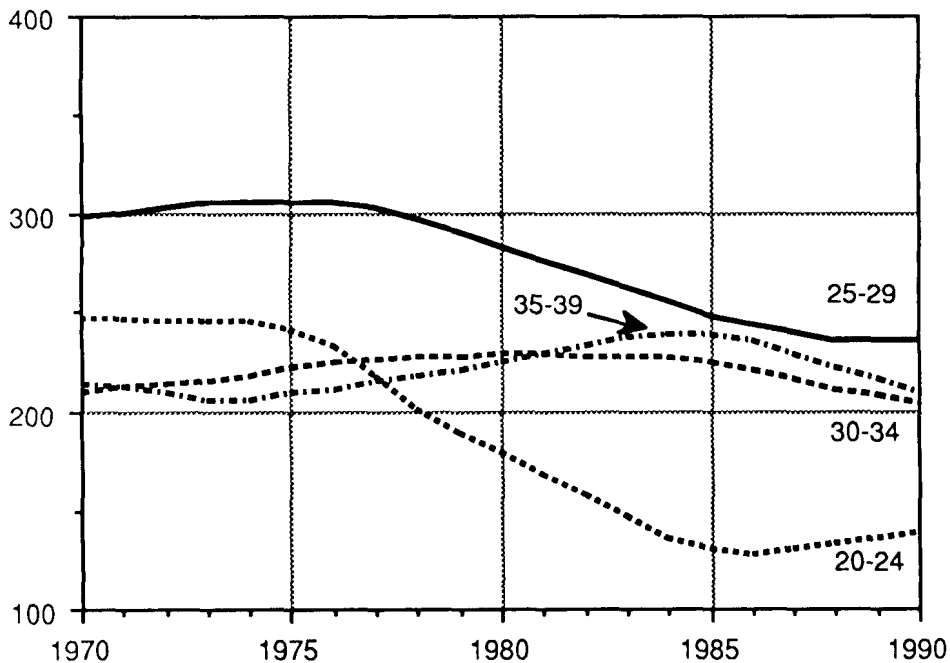

Det råder en utbredd uppfattning att det har blivit vanligare att bara ha ett barn. Ett visst belägg finns också för påståendet eftersom enbarnsfamiljerna ökade i början på 1980-talet bland kvinnor i åldern 30-39 år. Men som helhet gäller att enbarnsfamiljerna har minskat. Nergången beror både på lågt barnafödande och på att många kvinnor med ett barn snabbt föder ytterligare ett barn.

8 Orsakerna till variationerna

Trots att vårt samhälle är väldokumenterat vet vi litet om så närliggande fenomen som variationerna i barnafödandet. Det är därför fritt fram för spekulationer.

Föräldraförsäkringen har förbättrats i flera avseenden. Antal dagar som föräldraförsäkring utgår har ökat från 180 till 450 dagar. Får man barnen tätt, högst 30 månader mellan barnen, erhåller modern lika stor föräldrapenning som efter föregående barn. Denna regel är viktig för kvinnor som övergår från heltid till deltid eller slutar att förvärvsarbete i samband med första barnets födelse. Föräldraförsäkringen blir således en viktig inkomstkälla. Eftersom föräldraförsäkringen är beroende av inkomsten är det naturligtvis viktigt att kvinnan har god inkomst före första barnets födelse. En god inkomst får man först när man är etablerad på arbetsmarknaden.

Den ökade medelåldern på förstföderskor kan därför ses som naturlig med denna bakgrund. Det är inte heller särskilt märkligt att tidsavståndet mellan första och andra barnet har minskat.

Ju yngre födelseårgången är desto större andel av varje årgång har genomgått gymnasie- eller högskoleutbildning. Av kvinnor födda omkring 1940 har ca 50 procent gymnasiekompetens eller högre kompetens. För kvinnor födda tio år senare är andelen 70 procent och kvinnor födda i slutet av 1980-talet är uppe i 80 procent. Utbildning och rollen som småbarnsförälder är svår att kombinera. I synnerhet gäller detta vid studier i ungdomsgymnasiet. Det är därför inte så överraskande att tonårsmödrarna har minskat i antal.

Fler och fler förblir barnlösa beroende på att andelen ensamstående ökar i samhället.

Numera är både familjebildningen och familjeupplösningen intensiv. En stor andel av samboförhållandena upplöses redan inom något år. Trots att separationsfrekvensen är större bland samboförhållanden än bland äktenskapen ökar samboförhållandena medan äktenskapen minskar. Ökningen av samboförhållanden är av naturliga skäl koncentrerade till de unga åldrarna. Fruktsamheten bland sambor som är yngre än 30 år är betydligt lägre än bland gifta i motsvarande åldrar. Senareläggningen av barnafödandet kan kopplas till att samboförhållandena har ökat.

9 Källmaterial och kvalitet

Underlag till detta avsnitt utgörs av publicerad statistik.

- Statistik över födda fördelade efter ordningsnummer finns sedan 1974. Kvaliteten på uppgifterna är hög. Källa: Befolkningsförändringar del 3 resp år
- Statistiken över kvinnor fördelade efter ålder och antalet

Kvinnor efter ålder och antalet barn 1970 - 1990. Procentuell fördelning.

Ålder	År	Antal barn					4+Summa
		0	1	2	3		
20-24	1970	64	25	10	1	0	100
	1975	67	24	8	1	0	100
	1980	75	18	6	1	0	100
	1985	82	13	4	1	0	100
	1990	81	14	5	1	0	100
25-29	1970	32	30	30	7	1	100
	1975	32	31	31	6	1	100
	1980	39	28	27	5	1	100
	1985	47	25	22	5	1	100
	1990	50	24	21	5	1	100
30-34	1970	17	21	40	17	6	100
	1975	17	22	43	15	3	100
	1980	19	23	42	13	3	100
	1985	23	22	39	13	3	100
	1990	26	20	36	14	4	100
35-39	1970	16	21	37	18	8	100
	1975	15	21	40	18	6	100
	1980	16	23	43	15	4	100
	1985	17	24	41	14	3	100
	1990	19	21	39	17	4	100

barn finns för år 1970 och årligen sedan 31 december 1973. Källa: Folk- och Bostadsräkningen 1970 del 9 och Folkmängd del 3 åren 1973-1990. Uppgifterna avser antalet hemmavarande barn under 18 år. I åldrarna under 18 år är materialet av god kvalitet. Tre kategorier kvinnor blir emellertid felklassificerade med avseende på antalet barn. Den första gruppen är kvinnor som har ett eller flera barn som avlidit. Den andra gruppen är kvinnor som inte har vårdnaden om sina barn. Den tredje gruppen är kvinnor som bor tillsammans med barn, adoptivbarn eller fosterbarn, som de inte är biologiska föräldrar till.

I de två första fallen medför felet att kvinnorna klassificeras med för lågt antal barn medan det tredje fallet ger för högt antal barn.

Sammanlagt klassificeras 3 procent av kvinnorna fel beroende på de angivna orsakerna. I början av 1970-talet var felet något under 3 procent. I slutet av 1980-talet var felet drygt 3 procent. Felet stör därför inte jämförelserna över tiden.

För kvinnor över 34 år är kvaliteten på statistiken sämre. Med stigande ålder ökar andelen kvinnor som har ett eller flera

Antal födda barn med ordningsnummer tre per 1000 kvinnor med två barn åren 1974 - 1990

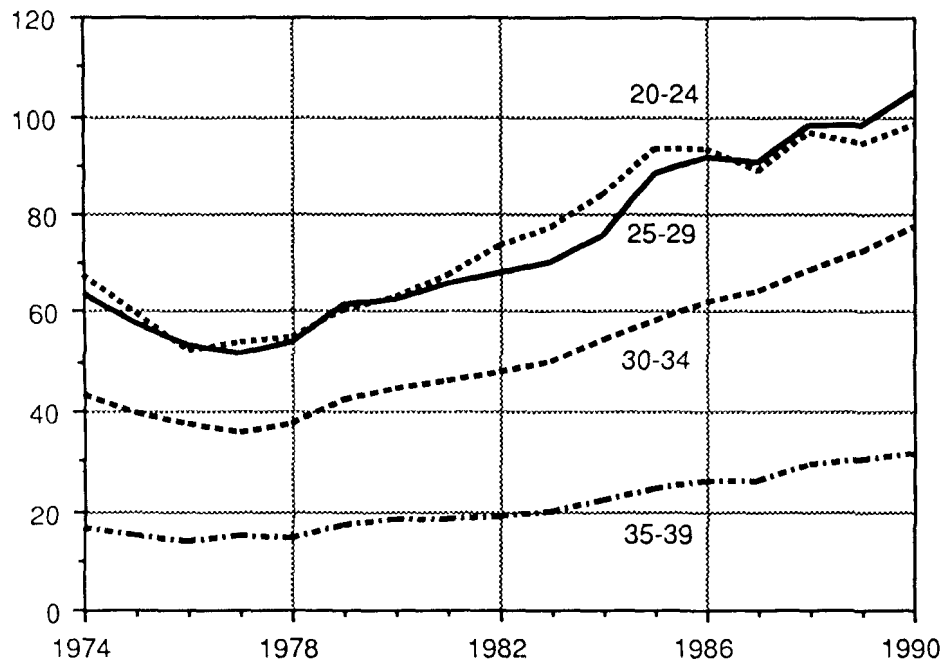

Kvinnor med två barn har ökat sin fruktsamhet sedan 1978. Ökningen har varit mycket kraftig, i det närmaste en fördubbling.

Kvinnor med två barn per 1000 kvinnor åren 1970 - 1990

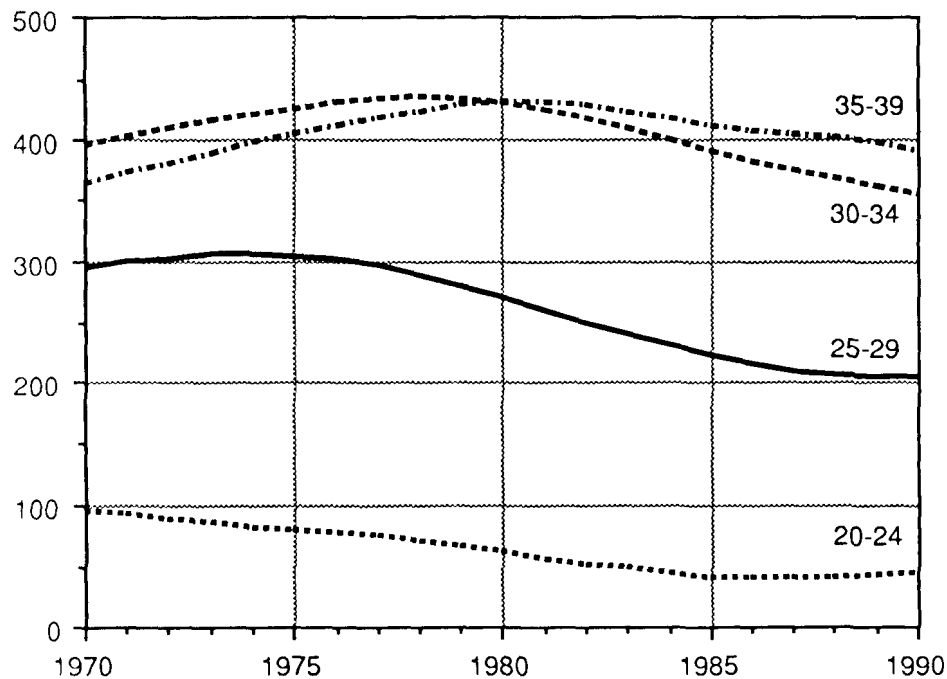

Tvåbarnsfamiljerna minskar dels beroende på att det föts få barn under åren 1975 - 1985 dels på att fler tvåbarnsmödrar föder ett tredje barn.

barn som fyllt 18 år. Trots att det är diskutabelt att ha med åldersgruppen 35-39 år i analysen har den ändå tagits med. Omkring 10 procent av de nyfödda har en mamma som är i åldern 35-39 år. I åldrarna över 39 år är bristerna i materialet så stora att det inte är meningsfullt att ta med dessa åldrar i analysen. Av de nyfödda har endast ett par procent mammor som är 40 år eller äldre.

- Statistik över aborter fördelade efter kvinnans ålder är hämtad från socialstyrelsens statistik som finns publicerad i Statistiska Meddelanden serie HS.

Abortstatistiken redovisar bl a aborter efter antalet tidigare förlossningar. Vid beräkning av abortfrekvenser (fördelade efter kvinnans ålder och antalet barn) har antalet aborter fördelade efter kvinnans ålder och tidigare antal förlossningar relaterats till totala antalet kvinnor fördelade efter kvinnans ålder och antalet barn.

I en del fall redovisar abortstatistiken antalet tidigare förlossningar som okänt. Enligt socialstyrelsen (SoS) kan okänt

antal tidigare förlossningar betraktas som att antalet tidigare förlossningar är lika med 0. Vid rapportering av aborter till socialstyrelsen låter man rutan vara blank istället för att skriva 0.

Vid beräkning av abortfrekvenser har det okända antalet förlossningar förts till klassen 0 tidigare förlossningar.

1 Med fruktsamhetstalet menas det summerade fruktsamhetstalet dvs det antal barn som en kvinna får under sin reproduktionsperiod enligt aktuell (årets) fruktsamhet. Ingen hänsyn har tagits till dödlighet i åldrarna tom 49 års ålder.

2 Abortlagen medger rätt till fri abort tom 18 graviditetsveckan.

3 Med den samlade legala abortkvoten avses det antal legala aborter som 1 000 kvinnor genomgår under hela sin reproduktionsperiod under förutsättning att kalenderårets legala abortfrekvens gäller och att ingen av kvinnorna dör före 50 års ålder.

**Kvinnor med tre barn per 1000 kvinnor
åren 1970 - 1990**

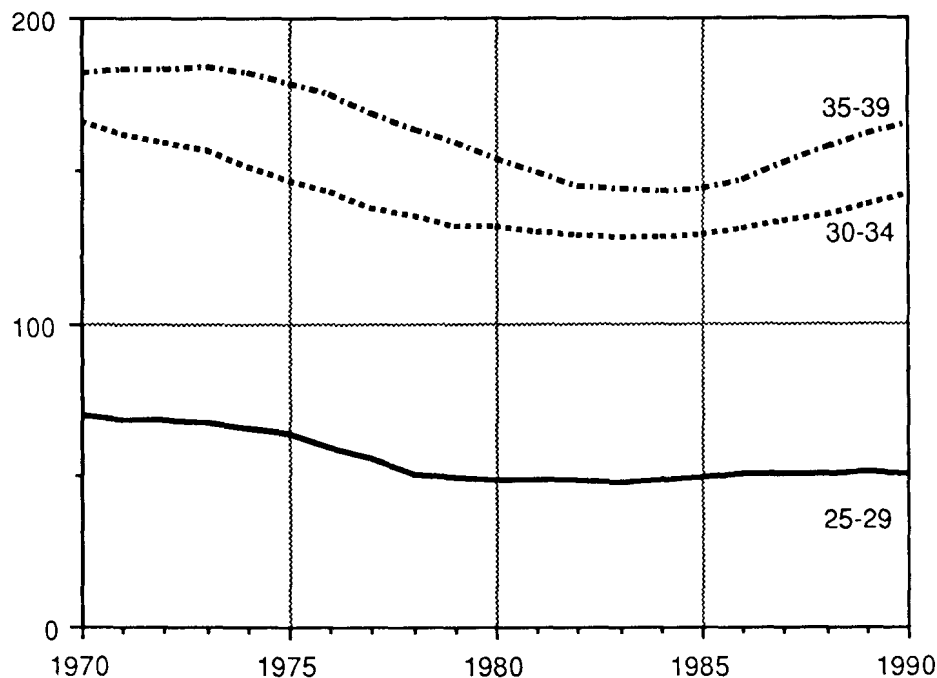

Fram till mitten av 1980-talet minskade trebarnsfamiljerna men har sedan ökat bland kvinnor 30 till 39 år.

Aborter per 1000 barnlösa kvinnor åren 1975 - 1990

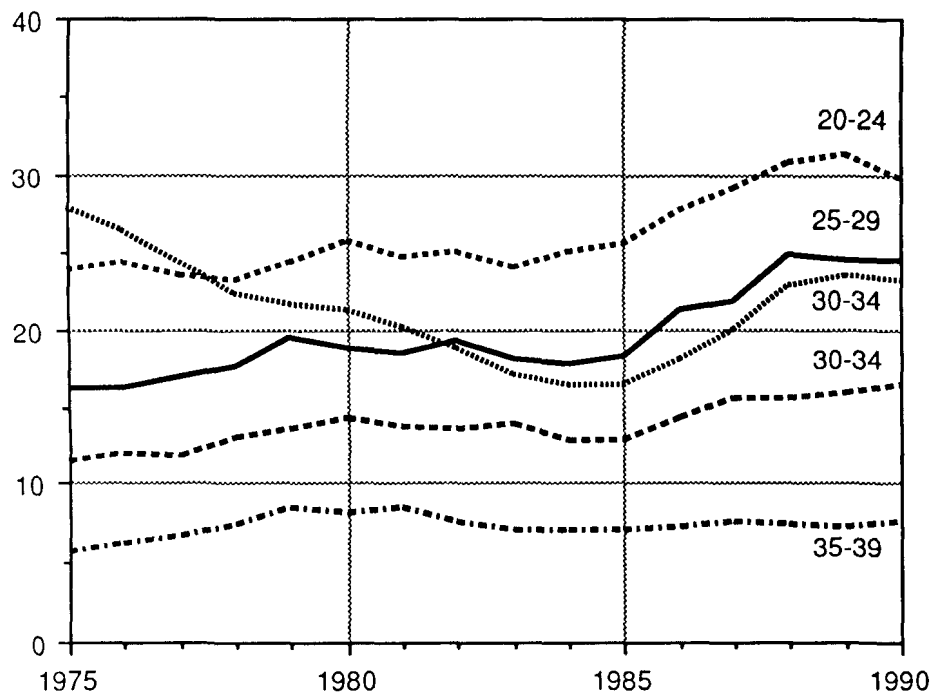

De legala aborterna har också ökat under slutet av 1980-talet. Tonårsaborterna gick ner kraftigt från 1975 till 1985 och har nästan under hela 1980-talet legat under abortfrekvensen bland barnlösa kvinnor i åldern 25-29 år.

Aborter per 1000 kvinnor med ett barn åren 1975 - 1990

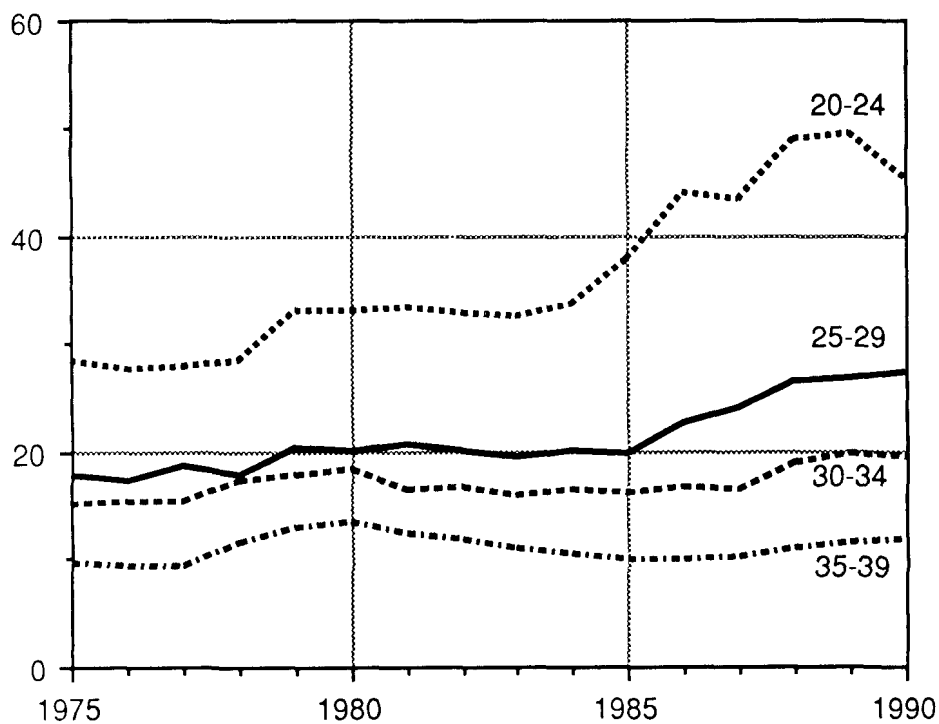

Kvinnor med ett barn har högre abortfrekvens än kvinnor utan barn. Högst abortfrekvens har de unga kvinnorna.

Definitioner, framställningsätt och kvalitet

Denna rapport belyser befolkningens förändringar år 1990. De uppgifter som redovisas avser födda, döda, civilståndsändringar, inrikes och utrikes flyttningar samt medborgarskapsbyten för hela riket och i vissa fall län och H-regioner samt riksområden. En tabell innehåller civilståndsändringar i de 50 största kommunerna.

1 Primärmaterial

SCBs register över totalbefolkningen (RTB) erhåller veckovis ändringsmeddelanden i form av magnetband från läns-skattemyndigheterna. Magnetbanden framställs i samband med uppdateringar av läns-skattemyndigheternas register. Utgångsmaterial för uppdateringarna är de av pastorsämbete (i Stockholm och Göteborg lokal skattemyndighet) till läns-skattemyndigheten aviserade förändringar om t ex födelse, flyttning, dödsfall, civilståndsändring. De ändringsmeddelanden som avser födelse, dödsfall, civilståndsändringar, medborgarskapsbyten, inrikes flyttningar, immigration och emigration utgör primärmaterial till denna rapport. Uppgifterna avser den kyrkobokförda befolkningen. Statistiken över befolkningsförändringarna bygger således på folkbokföringsmaterial och måste acceptera dess begrepp och definitioner. Underlaget för Befolkningsförändringar (SOS), del 1 och 2 bygger på samma primärmaterial.

Aviseringar om dödfödda barn sker direkt från pastorsämbetet till SCB. Primärmaterial till tabellerna 1.6 och 1.7 i denna rapport utgörs av inskrivningsstatistik publicerad av värnpliktsverket. Tabell 5.26 avser uppgifter om vid svensk domstol avgjorda eller stadfästa skilsmässor. Tabell 3.25, om legala aborter, bygger på uppgifter publicerade av socialstyrelsen.

2 Folkbokföringens huvudregel och de viktigaste undantagen

I befolkningsstatistiken redovisas invånarna där de är kyrkobokförda. I princip är alla kyrkobokförda på en fastighet. Befolkningsstatistiken grundas helt på folkbokföringens regler. Enligt folkbokföringsförordningen är i princip en person bosatt på den fastighet där han regelmässigt vistas. Om tveksamhet råder vid bedömningen av var en person är bosatt skall stor hänsyn tas till var personen har sin tjänstgöring eller verksamhet.

Från huvudregeln finns sedan undantag som kan delas in i tre grupper:

- 1 Personer som är kyrkobokförda men ej boende i landet
- 2 Personer boende i landet men ej kyrkobokförda
- 3 Personer som är kyrkobokförda på annan fastighet än den där de bor.

2.1 Personer som är kyrkobokförda men ej boende i landet

Personer som är anställda utomlands i statens tjänst, huvudsakligen UD- och SIDA-anställda, kyrkobokförs i Sverige. Detta gäller även familjemedlemmar och svensk betjäning. Personerna fortsätter att vara kyrkobokförda i den församling, där de bodde innan de flyttade utomlands.

Regeln gäller inte personer som är anställda utomlands av internationella organisationer, t ex FN.

Svenska missionärer och präster som är anställda utomlands och deras medföljande familj får vara kyrkobokförda i Sverige.

Vidare kan svenska medborgare som flyttar utomlands vara kyrkobokförda upp till ett år i Sverige, om vistelsen utomlands är avsedd att vara mindre än ett år. I de fall det vid utflyttningen är oklart om vistelsen utomlands kommer att vara mer eller mindre än ett år, kan man vara kyrkobokförd i Sverige upp till ett år efter utflyttningen. Man blir då kyrkobokförd under rubriken "på församlingen skrivna" eller på en fastighet där man fortfarande disponerar bostad.

2.2 Personer boende i landet men ej kyrkobokförda

Personer som vid inflyttningen till Sverige har för avsikt att vistas här kortare tid än ett år kyrkobokförs ej. Utomnordiska medborgare måste ha uppehållstillstånd för att bli kyrkobokförda. Normalt tar det cirka sex månader att få ev tillstånd, se punkt 15.3. Utländska medborgare som tillhör främmande makts beskickning eller lönade konsulat eller dess betjäning kyrkobokförs inte.

Inga av ovanstående kategorier ingår i folkmängdsstatistiken.

2.3 Personer kyrkobokförda på annan fastighet än den där de bor

Från folkbokföringens huvudregel att man skall vara kyrkobokförd på den fastighet där man regelmässigt vistas finns ett antal undantag.

- Den s k familjeregeln innebär att om en person pga sina arbetsförhållanden inte bor tillsammans med sin familj så skall han ändå vara kyrkobokförd hos sin familj. Familjen skall dock besökas regelbundet (enligt praxis minst varannan vecka).

- Om man har ett tidsbegränsat tillfälligt arbete på annan ort så skall man vara kyrkobokförd där man har sitt egentliga hemvist.

- Studerande kan vara kyrkobokförda antingen på hemorten eller på studieorten beroende bl a på studietidens längd, egen ålder, civilstånd m m. Det har blivit allt vanligare att man kyrkobokförs på studieorten.

- Regeln om ej regelmässig vila på viss fastighet tillämpas för bl a handelsresanden, resemonter och sjömän. Dessa kyrkobokförs där de anses ha sitt egentliga hemvist.

Förutom dessa undantag finns ytterligare undantag för några kategorier, som knappast påverkar statistiken i någon mer betydande utsträckning, fränsett personer intagna för s k anstaltsvård i någon form. Intagna på ålderdomshem kan vara kyrkobokförda antingen i hemförsamlingen på den gamla hemfastigheten eller under rubriken "på församlingen skrivna" eller i ålderdomshemsförsamlingen. Intagning på anstalter för sjuk- eller kriminalvård skall inte medföra ändring av kyrkobokföringen.

3 Definitioner och begrepp

Som redan framhallits bygger de definitioner som används i statistiken över befolkningsförändringar på folkbokföringens regler. I samband med omläggningen av folkbokföringen hösten 1967 och befolkningsstatistiken år 1968 företogs vissa definitionsändringar. Dessa framgår av 1968 års rapport. I 1974 års rapport redogörs för en ändring av begreppet barnets ordningsnummer samt tidpunkt för medborgarskapsbyte. Begreppet född inom resp född utom äktenskapet har med utgången av 1976 utgått ur all lagstiftning. Redovisningen av födda görs fr o m 1977 efter moderns civilstånd i samma utsträckning som tidigare för födda inom resp utom äktenskapet.

3.1 Åldersbegreppet

I tabellredovisningen används ofta en tabulering efter variabeln ålder som inte är ett entydigt begrepp. Med ålder kan dels avses uppnådd ålder vid årets slut dvs i princip en redovisning efter födelseår (fall A), dels uppnådd ålder då en viss händelse inträffat dvs exakt ålder (fall B). Skillnaden kan illustreras med ett Lexis' diagram:

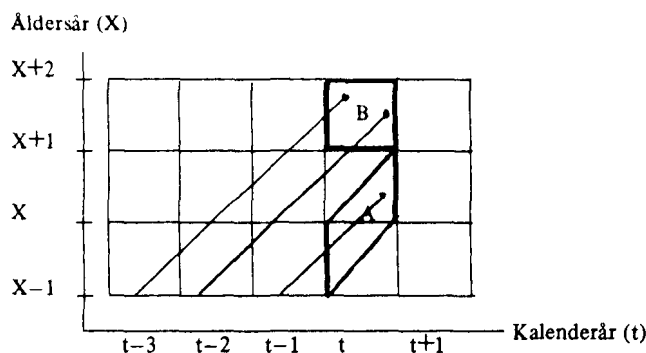

Fall A innebär således att alla är födda samma år medan i fall B är de som är $X + 1$ år då en händelse inträffar födda antingen $t - 3$ eller $t - 2$.

I avsnitten 1, 2, 6 och 7 görs all åldersredovisning enligt fall A dvs uppnådd ålder vid årets slut. I avsnitten om födda, döda och civilståndsändringar (3, 4 och 5) sker redovisning efter båda åldersbegreppen. I de fall som i tabellhuvudet anges *ålder avses* åldern då händelsen inträffat (fall B). Någon direkt redovisning efter ålder vid årets slut (fall A) förekommer inte utan i stället sker redovisningen efter *födelseår* vilket man lätt kan räkna om till ålder vid årets slut.

3.2 Födda

Nyött barn kyrkobokförs i den församling, i vilken modern vid nedkomsten var kyrkobokförd eller upptagen i obefintlig register eller, om hon vid nedkomsten inte var bokförd någonstans, den församling där nedkomsten skedde.

Med levande fött barn avses nyfödd som efter födelsen andats eller visat andra tecken på liv såsom hjärtslag, pulsationer i navelsträngen eller tydliga, spontana rörelser av skelettmuskulaturen. Med dödfött barn avses nyfödd som avlidit efter utgången av tjugooåttonde havandeskapsveckan (eller, vid ovisshet om tiden, mäter minst 35 cm i längd).

Under 1973 ändrades innehållet i aviseringarna till SCB av nyfödda. Tidigare angavs barnets ordningsnummer endast för barn födda i bestående äktenskap ingångna 1950 eller senare. Ordningsnumret avsåg makarnas samtliga gemensamma barn såväl levande födda som dödfödda. Från mitten av 1973 innehåller födelseaviseringarna i stället det antal barn som modern oavsett civilstånd, tidigare fött, dels levande, dels dödfödda. Detta har av SCB räknats upp till att avse det nyfödda barnets ordningsnummer.

Den 1 juli 1979 ändrades medborgarskapslagstiftningen. Ändringen avser barn, vars far har utländskt medborgarskap och mor svenskt medborgarskap. Före den 1 juli 1979 blev dessa barn vid födseln utländska medborgare men blir nu svenska medborgare.

Bestämmelsen att barn till svensk mor alltid blir svensk medborgare medför att barn vid födseln i större utsträckning än tidigare förvärvar dubbelt medborgarskap. Inom den svenska folkbokföringen registreras dock enbart det svenska medborgarskapet.

I tabell 3.6 redovisas födda efter ordningsnummer i kombination med föräldrarnas vigselår. Här avses ordningsnummer enligt modern *oavsett om något barn är fött före vigseln*.

3.3 Döda

Dödsfall redovisas i den församling, där den döde var upptagen i församlingsboken eller i boken över obefintliga eller, om han inte var bokförd någonstans, i den församling, där dödsfallet skedde eller liket anträffades. I denna rapport redovisas uppgifter enbart om döda som vid dödsfallet var upptagna i församlingsboken.

3.4 Nyblivna gifta

För nyblivna gifta erhåller SCB en avisering för vardera makarna såvida båda är kyrkobokförda i Sverige. Dessa aviseringar innehåller personnumret för sambandspersonen, dvs i detta fall den som giftermålet ingås med.

Nyblivna gifta redovisas efter fyra olika begrepp, nämligen:

- Nyblivna gifta kvinnor, vars make är skriven i Sverige eller utlandet. Denna uppgift överensstämmer med den definition som tillämpades före år 1968.
- Nyblivna gifta män, vars maka är skriven i Sverige eller utlandet.
- Nyblivna gifta kvinnor och män där båda makarna är skrivna i Sverige.
- Ingångna äktenskap där åtminstone en av makarna är skriven i Sverige.

Nyblivna gifta redovisas i den församling där de vid giftermålet var kyrkobokförda. I fall då flyttning aviseras samtidigt som vigsel, innehåller vigselavin församlingskoden före flyttning och i flyttningsavin anges civilståndet gift.

3.5 Nyblivna fränskilda

För nyblivna fränskilda erhåller SCB på likartat sätt som för nyblivna gifta en avisering för var och en av de f d makarna, såvida båda är kyrkobokförda i Sverige. Dessa aviseringar innehåller personnumret för den f d sambandspersonen.

Till SCBs äktenskapsregister inkommer uppgifter om vid svensk domstol avgjorda eller stadfästa skilsmässor. Dessa uppgifter bearbetas även statistiskt och ingår i denna rapport.

Nyblivna fränskilda redovisas efter fem olika begrepp, nämligen:

- Nyblivna fränskilda kvinnor, vars f d make är skriven i Sverige eller utlandet.
- Nyblivna fränskilda män, vars f d maka är skriven i Sverige eller utlandet.
- Nyblivna fränskilda kvinnor och män där båda de f d makarna är skrivna i Sverige.
- Skilsmässor där åtminstone en av makarna är skriven i Sverige.
- Skilsmässor avgjorda eller stadfästa vid svensk domstol.

Denna uppgift överensstämmer med den definition som tillämpades före år 1968.

Nyblivna fränskilda (begreppen a–d ovan) redovisas i den församling där de vid skilsmässan var kyrkobokförda. I de fall då flyttning aviseras samtidigt som skilsmässa, innehåller avin om skilsmässan församlingskoden före flyttningen medan i flyttningsavin civilståndet anges med fränskild.

Det bör observeras att lagstiftningen ändrades beträffande äktenskapsskillnader den 1 januari 1974. I korthet innebär förändringarna att hemskillnadsåret har ersatts med en betänketid på sex månader. Har makarna inga barn under 16 år och båda är överens om skilsmässan behövs ingen betänketid. Den kraftiga ökningen av antalet skilsmässor under 1974 och 1975 måste ses mot denna bakgrund.

3.6 Nyblivna änkor och änklingar

Uppgifterna om nyblivna änkor bygger på ändringar av civilståndsregistreringen i länsregistren. Detta innebär bl a att det redovisade antalet nyblivna änklingar och änkor ej exakt överensstämmer med det redovisade antalet under samma år avlidna gifta kvinnor resp män. Detta beror på att änke- och änklingsblivandet registreras även för de fall där den avlidne partnern i äktenskapet inte var skriven i Sverige men den kvarlevande var det. Det omvända förhållandet, dvs att den kvarlevande partnern inte var skriven i Sverige, men väl den avlidne, ger också upphov till skillnader.

3.7 Flyttningar

De flyttningar som t o m 1977 har redovisats i statistiken var flyttningar över församlingsgräns. Fr o m 1978 ingår också flyttningar inom församlingar. Flyttningen måste dock ske mellan olika fastigheter för att betraktas som flyttning i statistiken. Som hittills redovisas enbart flyttningar över resp områdesgränser. I denna rapport redovisas flyttningar inom församlingar endast i tabell 6.4.

Flyttningstidpunkten definieras som den vecka flyttningen registrerades vid länsstatistiska myndighetens datakontor. För inrikes flyttning över länsgräns registreras flyttning både vid ut- och inflyttningslänet datakontor. Med flyttningstidpunkten i

detta fall avses registreringsvecka vid utflyttningslänets datakontor.

Enligt folkbokföringens regler skall flyttning anmälas till pastorsämbetet (i Stockholm och Göteborg lokala skattemyndigheten) inom två veckor efter flyttningen. Registreringen av flyttning sker i allmänhet någon vecka efter anmälan om flyttning ägt rum. Det bör emellertid observeras att i ett stort antal fall har den faktiska flyttningen ägt rum långt tidigare än tidpunkten för registreringen.

För att bli registrerad som immigrant skall den avsedda vistelsen i riket avse minst ett år enligt tillämplad praxis vid folkbokföringen. För flyttningar inom Norden gäller dessutom, sedan den 1 oktober 1969 att internordiskt flyttningsbevis skall förekomma. För att bli registrerad som invandrare i Sverige måste i sådana fall ett flyttningsbevis förevisas från utflyttningslandet. Därefter underrättas folkbokföringsmyndigheten i utflyttningslandet om att personen blivit registrerad som invandrare, varefter personen avförs som utvandrare i utflyttningslandet. Motsvarande gäller vid utvandring från Sverige till de nordiska länderna. För att utomnordiska medborgare skall registreras som immigranter fordras dessutom uppehållstillstånd beviljat av invandrarverket. Undantag från denna regel gäller för ogift utländskt barn under 16 år, vilket är befriat från att ha uppehållstillstånd, såvida vårdnadshavaren är svensk medborgare eller utländsk medborgare med uppehålls- eller bosättningsstillstånd. För att bli registrerad som emigrant skall man ha för avsikt att bosätta sig stadigvarande i utlandet.

3.8 Överföring från och till obefintligregistret

T o m 1967 överfördes alla personer som saknat känt hemvist vid två påföljande mantalsskrivningar till bok över obefintliga. Fr o m 1968 gäller emellertid, att utländsk medborgare, som enligt vad man kan anta ej längre är bosatt i Sverige och svensk medborgare, som enligt säkra upplysningar vid två mantalsskrivningar i följd är stadigvarande bosatt i utlandet, skall avregistreras som emigrant. Till obefintligregistret överförs således fr o m 1968 personer som vid två mantalsskrivningar i följd saknar känt hemvist och upplysning saknas om att personen utvandrat. Då det internordiska flyttningsbeviset trädde i kraft den 1 oktober 1969 förekom det att en del personer var registrerade t ex både i Sverige och Finland. Om en person som var registrerad i båda länderna flyttade, t ex från Sverige till Finland, behövde personen inte anmäla inflyttning i Finland. Han var redan registrerad i Finland. Detta medförde att det var svart att avregistrera personen som emigrant i de svenska registren. Utvägen blev att överföra personen till obefintligregistret.

Överföring från obefintligregistret avser i de flesta fall personer som flyttat tillbaka till Sverige men vid den tidigare utflyttningen från landet inte anmälde denna och därför blev överförda till obefintligregistret.

3.9 Medborgarskapsbyten

Under åren 1968–1973 redovisades i denna rapport dubbla uppgifter om naturaliseringar. Dels redovisades de av statens invandrarverk (SIV) och länskattemyndigheterna under året fattade besluten om erhållande av svenskt medborgarskap, dels redovisades antalet ändringar under ett visst år av medborgarskapskoden i länskattemyndigheternas personregister. Från 1974 redovisas byten till svenskt medborgarskap endast efter det år beslutet fattats. Byte till utländskt medborgarskap eller byte mellan två utländska medborgarskap redovisas efter det år ändringen registrerats vid länskattemyndigheternas personregister.

3.10 Folkmängdsredovisningen

Från årsskiftet 1973/74 framställs all folkmängdsstatistik ur RTB enligt följande principer.

Den uppdatering som utförs på länskattemyndigheterna vecka 04 året efter redovisningsåret inväntas. RTB vid årsskiftet uppdateras sedan endast med sådana aviseringar som avser redovisningsåret och som rapporterats under de fyra första veckorna enligt följande:

- Samtliga födda under redovisningsåret och som rapporterats t o m vecka 04 medtas.
- Samtliga som avlidit under redovisningsåret och som rapporterats t o m vecka 04 tas bort.
- Samtliga civilståndsändringar som avser redovisningsåret och som rapporterats t o m vecka 04 medtas.
- Aviseringar om flyttningar innehåller ingen information om händelsetidpunkten varför aviseringstidpunkten definieras som händelsetidpunkt. RTB uppdateras därför inte med några flyttningar under de fyra första veckorna.
- Aviseringar om medborgarskapsbyte uppdateras t o m årets slut.

Inkonsistensen mellan folkmängden vid årets början och årets slut samt befolkningsförändringar under året redovisas i punkt 15.

3.11 Folkökning

I samtliga tabeller i denna rapport har folkökningen beräknats som summan av födelseöverskottet, flyttningsöverskottet och överföringar från och till obefintligregistret. För beräkningen av födelseöverskottet har de definitiva siffrorna på antalet födda och döda från denna rapport använts. I dessa siffror ingår händelser från 1990 som rapporterats senast vecka 13 år 1991. I rapporterna Folkmängd 31 dec 1990 del

1–2 och Befolkningsförändringar 1990 del 1 definierades folkökningen som skillnaden mellan folkmängden vid årets början och slut.

4 Tabellerna

Som kommentar till tabellerna över civilståndsändringar bör nämnas att i de fall tabellerna endast redovisar antalet ingångna eller upplösta äktenskap, avser uppgifterna nyblivna gifta kvinnor, frånskilda kvinnor och änkor. Relativtalen för civilståndsändringar är också baserade på kvinnor, såvida det inte klart framgår av tabellerna att något annat gäller.

I tabellerna 6.2 och 6.3 redovisas både in- och utrikes flyttning samt överföring från och till obefintligregistret tillsammans.

Uppgifterna i tabellerna 1.6 och 1.7 härrör sig från den av Värnpliktsverket (tidigare centrala värnpliktsbyrån) utarbetade inskrivningsstatistiken. De avser uteslutande personligt närvarande män vid inskrivningen som under samma år uppnått eller kommer att uppnå den i tabellen angivna åldern. Över- eller underåriga ingår således inte. Under åren 1969/70–1972/73 tillämpades dock en budgetårsvis inskrivning. Detta innebar att en del av dem som skrevs in på våren resp år hade fyllt 19 år vid inskrivningstillfället. På grund av nya bestämmelser som ger de män som skall inskrivas större valfrihet beträffande inskrivningsålder har fr o m 1966 antalet i tabellerna medtagna personer minskat.

5 Livslängdstabeller

Vid framställning av livslängdstabellerna har följande formel använts vid beräkning av de observerade dödsriskerna:

$$q_x^t = \frac{D_x^t}{M_x^t + d_x^t}$$

Där D_x är döda x -åringar, M_x är risktiden i åldern x år och d_x är det antal döda x -åringar vilka under kalenderåret (femårsperioden) t avlidit efter sin födelsedag.

För 0-åringar har dödsrisken bestämts enligt:

$$q_0^t = \frac{D_0^t}{F^t}$$

där F är antalet levande födda.

I åldrarna 91 år och däröver har de i livslängdstabellerna använda dödsriskerna beräknats genom utjämning av observerade risker. T o m år 1986 baserades denna utjämning på

Wittsteins formel. Eftersom metoden visade sig överskatta dödsriskerna i de högsta åldrarna har en ny utjämningsmetod utarbetats.

Det nya utjämningsförfarandet användes för första gången i 1987 års tabeller. Dödsriskerna i åldrar över 95 år är därför väsentligt lägre än tidigare. Därmed har också kvarlevandetal och återstående medellivslängder höjts för de allra äldsta. (Jämförelser mellan de olika metoderna redovisas i Befolkningsförändringar del 3 åren 1987, 1988, 1989.)

6 Kartor och diagram

Framställningen av isaritmkartorna har gjorts enligt följande metod:

Över hela landet har ett rutnät lagts med rutstorleken 20 x 20 km². Med hjälp av ett koordinatpar för varje församling har tabeller på församlingsnivå placerats ut i rutorna. Värdena inom varje ruta har summerats, t ex födelseöverskott och medelfolkmängd. I ruta för ruta har sedan beräknats födelseöverskott på 1 000 av medelfolkmängden. En hel del rutor i Norrlands inland saknar observationer. Med hjälp av värden från kringliggande rutor interpoleras värden fram för dessa rutor. De frekvenstal som nu finns i kartan utjämnas därefter med hänsyn till befolkningsunderlagets storlek. Om folkmängden är 10 000 eller mer i rutan sker ingen utjämning. Om folkmängden är mindre än 10 000 i en ruta sker en utjämning. Vid utjämningen påverkas rutans frekvenstal av omkringliggande rutors frekvenstal. Befolkningsunderlaget skall sammanlagt vara minst 10 000 personer i de rutor som påverkar varje ruta vid utjämningen. Med denna utjämningsmetod, som varierar med hänsyn till befolkningsunderlaget, dämpas extrema frekvenstal vid litet befolkningsunderlag. Extrema frekvenstal vid befolkningsunderlag över 10 000 syns på kartan.

Isaritmkurvorna interpoleras därefter fram i vanlig ordning.

I gränstrakterna mot Norge och Finland är befolkningsunderlaget mycket litet. Någon kartering är därför inte meningsfull i detta område. För att markera att ingen kartering har gjorts har det område skrafferats där sökraden överstiger 80 km för att nå minst 10 000 personer (på den svenska sidan). Denna karteringsmetod är utförligt beskriven i Folk- och bostadsräkningen 1975 Del 10 Grafisk redovisning sidorna 16–22 och 25–32.

Diagram 2 visar åldersfördelningen i hela riket den 31 december 1990 samt den åldersfördelning som 1990 års livslängdstabeller ger om dessa appliceras på hela rikets befolkning. En del korrigeringar av livslängdstabellernas innehåll har gjorts. Redovisningen i livslängdstabellerna efter exakt ålder har transformerats om så att för varje kohort anges folk-

mängden vid mitten av varje åldersår. Vidare har antalet män i varje kohort räknats upp med 1,06 för att motsvara könsrelationen bland nyfödda.

7 Annan publicerad statistik

I Befolkningsförändringar (SOS) del 1 har SCB publicerat uppgifter om födda, döda, inrikes och utrikes flyttningar för kommuner och församlingar. Antalet födda och döda i Befolkningsförändringar (SOS) del 1 överensstämmer ej med det antal som redovisas i Befolkningsförändringar (SOS) del 3. I del 1 ingår endast födda som rapporterats t o m vecka 04 året efter redovisningsåret medan i del 3 brytveckan satts till vecka 13. För hela landet redovisas antalet levande födda i del 3 som 32 fler än i del 1 och motsvarande tal för antalet avlidna är 68 fler. En utförlig redovisning av flyttningar finns i Befolkningsförändringar (SOS) del 2.

I Folkmängd (SOS) del 1-2 publiceras uppgifter för län, kommuner och församlingar fördelade på kön. I Folkmängd (SOS) del 3 publiceras folkmängd efter kön, ålder, civilstånd och medborgarskap för kommuner, A-regioner, län och hela riket.

I Statistiska Meddelanden (SM) publicerades kvartalsvisa folkmängdsuppgifter t o m 1982. Fr o m 1983 kan motsvarande uppgifter erhållas från SCB, bl a genom abonnemang på tabeller ur statistikpaket AVIPAK. Statistiken i AVIPAK belyser de fortlöpande befolkningsförändringarna i bl a församlingar, kommuner och län. Kommuner, länsstyrelser och landsting erhåller utförlig befolkningsstatistik i form av AVIPAK-tabeller. AVIPAK presenteras i en bilaga till Befolkningsförändringar 1982 (SOS) del 2.

Socialstyrelsen framställer statistik över nyfödda baserad på medicinsk födelserregistrering. Publicering sker i serien Statistiska meddelanden med beteckningen HS (Hälsa- och sjukvård). Socialstyrelsen publicerar uppgifter över barn som är födda i Sverige men i SCBs statistik ingår också barn födda utomlands i de fall som modern är kyrkobokförd i Sverige. Spädbarnsdödligheten under första levnadsdygnet och första levnadsveckan definieras annorlunda i Socialstyrelsens statistik jämfört med SCBs. Socialstyrelsen redovisar de som avlidit de första 24 timmarna, medan SCB redovisar de som avlidit samma dag som födelsedagen, som avlidna under första levnadsdygnet.

Avlidna under första levnadsveckan redovisar Socialstyrelsen de som dött under de första 168 timmarna efter födseln medan SCB redovisar de som dött under de 6 första kalenderdyggen. Skillnaden medför att Socialstyrelsen redovisar något högre spädbarnsdödlighet under första dygnet och första levnadsveckan än SCB.

Orsakerna till skillnaderna är att SCB via folkbokföringen

inte har tillgång till klockslag för födelsen och dödsfallet utan endast datum.

I rapporten Dödsorsaker (SOS) redovisas också antalet döda. Antalet döda bör vara detsamma i denna rapport som i dödsorsaker. Som regel avviker antalet något beroende på att bearbetningarna av sent inkomna dödsavier avbryts tidigare till denna rapport än vad gäller för dödsorsaksstatistiken.

8 Prioritet mellan händelser

När SCB aviseras om mer än en händelse samtidigt är prioriteringsordningen i tidshänseende 1) civilståndsändring, 2) medborgarskapsbyte, 3) flyttning.

9 Regionala redovisningar

De flesta tabeller i denna rapport avser enbart hela riket. Vissa tabeller redovisar dock uppgifter för län, storstadsområden, riksområden och H-regioner. Dessa tabeller är då det gäller födda 3.1 och 3.16, döda 4.1, civilståndsändringar 5.1, flyttningar 6.2, 6.3 och 6.5.

En redovisning av civilståndsändringar för de femtio största kommunerna finns i tabell 5.3.

Omfattningen av riksområden och H-regioner finns i bilaga 2. Statistiken redovisas i samtliga fall enligt indelningen 1 januari 1990.

10 Register

Statistiken över befolkningsförändringar är framtagen ur register som SCB har lagt upp. För varje år framställs nio olika register. Dessa innehåller individuppgifter om medborgarskapsbyten, födda, döda, nyblivna gifta, nyblivna frånskilda, nyblivna änklings och änkor, inrikes flyttningar samt immigranter och emigranter. Alla register innehåller geografiska koder för: län, kommun, församling, kommuntyp enligt ortsklassificeringen (primärt centrum, regionalt centrum osv), tätortsregion, H-region, riksområde och storstadsområde. Registren beskrivs närmare i bilaga 1.

11 Kvalitetskontroll

De till SCB inkomna uppgifterna underkastas en omfattande maskinell granskning med avseende på kodernas validitet och uppgifternas logiska innehåll. Granskningen omfattar bl a alla områdeskoder (ned till församling), samband mellan ålder och civilståndsändring osv.

Vidare sker dublettgranskningar och beträffande aviseringar av dödsfall matchning mot inkomna dödsbevis. Denna matchning ger vanligen till resultat att omkring 20 avier sak-

nar dödsbevis. I de fall som det fanns fler avier berodde detta på att de var felaktigt aviserade som döda, var dödfödda eller döda före det aktuella året.

12 Bryttidpunkt

I 1990 års statistik ingår uppgifter om födda och döda aviserade t o m vecka 13 år 1991. För civilståndsändringar och medborgarskapsbyten har aviseringar t o m vecka 17 år 1991 medtagits i 1990 års statistik. Bryttidpunkten förändrades 1980. Tidigare var bryttidpunkten vecka 16 för samtliga händelser, utom för flyttningar, där bryttidpunkten oförändrat är årsskiftet. Denna ändring påverkar jämförbarheten med tidigare år mycket marginellt.

Bakgrunden till ändringen var att förberedelsearbetet för att framställa statistiken över födda var tidskrävande. Avise-

ringarna över födda och döda sker med liten eftersläpning medan aviseringarna av civilståndsändringar och medborgarskapsbyten har större eftersläpningar.

Genom ändringen samordnades årsbearbetningens bryttidpunkt med kvartals- och månadsbearbetningarnas bryttidpunkt, vilket förenklar bearbetningen.

13 Händelser före 1990

I enlighet med internationella rekommendationer publiceras i tabell A en sammanfattning över demografiska händelser som inträffat före 1990 men aviserats under 1990.

Det bör observeras att en del av de i tabell A redovisade aviseringarna om civilståndsändringar inte är för sent inkomna aviseringar utan är rättelser av det civilstånd som felaktigt angivits vid invandring till Sverige. Hur stort antal som utgörs av rättelser har inte undersökts.

Tabell A

Aviserade födda, döda, nyblivna gifta, fränskilda, änkor och änklingar samt antal medborgarskapsbyten under 1990 efter händelseår

Händelseår	Födda	Döda	Nyblivna gifta		Nyblivna fränskilda		Nyblivna		Medborgarskapsbyten
			Män	Kvinnor	Män	Kvinnor	Anklingar	Ankor	
1989	14	21	724	433	153	170	21	50	105
1988	2	9	209	142	110	98	21	40	73
1987	1	4	66	67	61	65	14	35	30
1986		2	39	45	49	39	21	27	20
1985		4	22	18	29	28	3	19	18
1984	1	2	18	16	29	23	8	23	13
1983		4	15	6	16	18	5	22	12
1982			12	8	21	10	5	16	9
1981			4	6	8	12	5	18	6
1980			10	3	12	8	3	16	6
1979			8	7	8	6	5	14	9
1978			4	6	3	4	1	8	7
1977		1	2	6	5	7	2	16	6
1976			4		7	1	4	12	5
1975			3	1	11	3	2	10	2
1974			3	3	8	7	2	14	4
1973			2		2	5	1	12	1
1972			2	1	3	7		6	
1971				2	3	3	2	11	
1970			4	3	3	4	1	9	1
1969					2	4	1	10	1
1968			2		1	1		6	
1967			2			3	2	3	
1966					2	2	1	2	
1965				1		1		7	
1960-1964			4	5	3	12		15	1
1950-1959			4	8	4	4	2	13	
1940-1949			1	5				9	
-1939			6	4		1	1	6	
Okänt									
Samtliga	18	47	1 170	796	553	546	133	449	329

Av tabell A framgår att en del aviseringar avseende födda kommer flera år efter födelsen. Dessa aviseringar avser i första hand barn till föräldrar som bor utomlands, men enligt vissa undantag i folkbokföringen i en del fall måste vara kyrkobokförda i Sverige, i andra fall får vara kyrkobokförda i Sverige. Undantagen gäller för UD- och SIDA-personal samt missionärer och präster. Undantagsregeln gäller för hela familjen och i vissa fall för svensk betjäning.

14 Sambandet mellan folkmängd och befolkningsförändringar

En viss avvikelse råder mellan folkmängdssiffrorna i början och slutet av året och summan av befolkningsförändringar under året. Folkmängden den 31 december 1989 plus tillkomna 1990 minus avgångna 1990 blir inte lika med folkmängden den 31 december 1990. Bristen kan uppdelas på ett antal komponenter:

- a) Statistiken över befolkningsförändringar 1990 innehåller alla aviseringar som behandlats på länskattemyndigheterna t o m vecka 13 året efter redovisningsåret. Folkmängdssiffrorna tas fram några månader tidigare. I folkmängden den 31 december 1989 och den 31 december 1990 ingår endast aviseringar som behandlats senast vecka 04 år 1990 resp 1991 på länskattemyndigheterna. Skillnaden i täckningsgrad mellan folkmängdsuppgifterna och befolkningsförändringarna uppgår till 9 veckor. Komponent a får följande utseende vid årsskiftena 1989/90 och 1990/91: Aviseringar vecka 05–13 år 1990 har medtagits i befolkningsförändringarna 1989 men inte påverkat folkmängdssiffrorna den 31 december 1989. Ett år senare finns motsvarande förskjutning mellan befolkningsförändringarna 1990 och folkmängden den 31 december 1990. Storleken av komponent a framgår av tabell B.
- b) Aviseringar under 1990 av händelser som inträffat före år 1990 påverkar folkmängdssiffran den 31 december 1990. Dessa aviseringar kan givetvis inte medräknas i befolkningsförändringar för år 1990 men påverkar folkmängden i slutet av året. Som framgår av tabell A (se föregående sida) avser flertalet av dessa aviseringar civilståndsändringar.
- c) I det RTB som ligger till grund för folkmängdsframställningen vid varje årsskifte finns alltid ett antal poster med felaktiga regionala koder. Två orsaker finns till detta. Den ena är att vid flyttning händer det att en person registreras under felaktig läns-, kommun- och församlingskod. Den andra är att vid ändring av kommun- och församlings-

gränserna erhåller inte alltid alla personerna rätt läns-, kommun- och församlingskod. Dessa individer tas ej med i folkmängdssiffrorna.

Orsaken till att SCB redovisar folkmängdssiffror, som inte är konsistenta med statistiken över befolkningsförändringar under året, är att SCB utifrån konsumentönskemål anser det angeläget att helst inte publicera ytterligare en folkmängdssiffra över framräknad folkmängd, som endast obetydligt avviker från folkmängdssiffror framtagna ur RTB. Ur analysynpunkt torde det inte ha någon betydelse att det föreligger avvikelse mellan folkmängdssiffrorna och statistiken över befolkningsförändringar.

Avvikelser mellan folkmängdsredovisningarna och befolkningsförändringar som förekommer 1990 framgår av tabellerna 2.2 och 2.3. Tabell 2.2 redovisar inkonsistensen fördelad på län och tabell 2.3 fördelad på kön och civilstånd. Kolumnen folkmängd den 31 december 1989 plus tillkomna minus avgångna minus folkmängd den 31 december 1990 anger vad folkmängdssiffrorna den 31 december 1990 bör korrigeras med – förutsatt att folkmängd den 31 december 1989 och befolkningsförändringar 1990 är riktiga – för att erhålla konsistens mellan folkmängdsredovisningen och befolkningsförändringen. Differensen under 1990 uppgår till –11 individer.

För att få en uppfattning om de olika komponenternas storlek har en ungefärlig beräkning gjorts som framgår av tabell B på omstående sida.

Sambandet mellan folkmängdssiffrorna i början och slutet av året, de olika komponenterna i folkmängdssiffrorna och befolkningsförändringar under året redovisas i tabell B på omstående sida.

15 Befolkningsstatistikens kvalitet

15.1 Kvalitet

Kvaliteten i folkmängdsstatistiken beror på över- eller undertäckning i den totala populationen, t ex på grund av brister i rapporteringen av händelser som födelser, dödsfall, invandring och utvandring. Kvaliteten påverkas också av felaktigheter i kyrkobokföringen som ger upphov till fel i den regionala fördelningen, t ex flyttningar inom landet som inte anmälts till pastorsämbetena.

Födelser och dödsfall ger upphov till mycket små problem med under- resp övertäckning beroende på de snabba rapporteringsrutinerna. För de nyfödda uppgår undertäckningen till 0,1 procent av 0-åringarna i folkmängdsstatistiken. Övertäckningen med anledning av ej rapporterade dödsfall är ännu något lägre i de olika åldersklasserna.

Invandring ger upphov till undertäckning beroende på den relativt långa tiden mellan invandringen och registreringstid-

Tabell B**Sambandet mellan folkmängdssiffrorna den 31 december 1989 och den 31 december 1990, de olika komponenterna och befolkningsförändringar 1990**

	Födda	Döda	Summa	Förändring	Folkmängd
Folkmängd 1989–12–31					8 527 036
a) Aviseringar vecka 05–13 år 1990 av händelser 1989	285	138	+ 147	+ 147	
Korrigerad folkmängd 1989–12–31 ¹					8 527 183
Födda 1990				+ 123 938	
Döda 1990				– 95 161	
Immigranter 1990				+ 60 048	
Emigranter 1990				– 25 196	
Överförda från obefintligregistret 1990				+ 132	
Överförda till obefintligregistret 1990				– 178	
Folkökning 1990				+ 63 583	
b) Aviseringar vecka 14–51 år 1990 av händelser år 1989 samt aviseringar vecka 05–51 år 1990 av händelser år 1988 eller tidigare	16	47	– 31	– 31	
Justeringar				+ 69	
Framräknad folkmängd 1990–12–31 ¹					8 590 804
a) Aviseringar vecka 05–13 år 1991 av händelser år 1990	300	126	+ 174	– 174	
Folkmängd 1990–12–31					8 590 630

1) Denna folkmängdssiffra skall ej användas.

punkten. Vid en studie 1977 framkom att tidsskillnaden i genomsnitt var 8 månader för icke nordiska medborgare. Den ökade utomnordiska invandringen under 1980-talet har medfört att handläggningstiden för beslut av uppehållstillstånd har ökat. Därmed har också tidsskillnaden mellan inresa och kyrkobokföring blivit större. Motsvarande uppgifter för nordiska invandrare saknas men tidsskillnaden är kortare eftersom nordbor kan bosätta sig i Sverige utan uppehållstillstånd.

Utvandrare förorsakar övertäckning eftersom utflyttning inte alltid anmäls. Övertäckningen uppgick till 0,1 procent av hela populationen enligt kontrollen i samband med folk- och bostadsräkningen 1985. Räknat på delpopulationen utländska medborgare var övertäckningen 1,0 procent för nordiska medborgare och 2,8 procent för övriga medborgarskap tillsammans.

I samband med massutsändningar av brev som skattsedlar, röstkort m m kontrolleras ibland adressuppgifterna på de försändelser som inte kommit fram. Avsikten är att kontrollera att flyttning anmäls i rätt tid och därmed att den registrerade bosättningen – kyrkobokföring på viss ort och fastighet – överensstämmer med den faktiska bosättningen. I samband med utsändningen av blanketter till folk- och bostadsräk-

ningarna 1975, 1980 och 1985 genomfördes också sådana kontroller. En närmare redogörelse för resultatet av dessa kontroller finns bl a i *Befolkningsförändringar del 3 1989 (SOS)*. I FoB 90 har inte någon kontroll av folkbokföringen, liknande den tidigare, gjorts.

15.2 Tidsavstånd mellan händelsetidpunkt och aviseringstidpunkt

Under punkt 1 Primärmaterial redogörs för hur primärmaterial kommer till SCB. Aviseringarna kommer till SCB veckovis och den vecka materialet bearbetas på länskattemyndigheten brukar kallas bearbetningsvecka. För de händelser som födelser, dödsfall etc som innehåller uppgift om tidpunkt för händelsen har SCB undersökt tidsavståndet mellan aviseringstidpunkten och händelsetidpunkten. Av tablan nedan framgår att dödsfall aviseras snabbast medan det tar avsevärt längre tid för skilsmässor. Ur tablan kan utläsas att efter fyra veckor har 90 procent av de födda en viss vecka aviserats, efter fem veckor har 97 procent aviserats osv. Eftersom brytveckan för folkmängdsstatistiken är satt till vecka 04 året efter så innebär det att 10 procent av de födda sista veckan i december inte ingår osv. Totalt saknas ca 0,1 procent av samtliga födda ett visst år i folkmängdsstatistiken.

Procentuell fördelning av tidsavståndet mellan händelse-tidpunkt och aviseringstidpunkt 1976

Händelse	Tidsavstånd i veckor						
	1	2	3	4	5	6	7-
Födelse	0	16	51	23	7	2	1
Dödsfall	1	33	49	13	3	1	0
Vigslar män	0	15	35	24	10	5	10
Vigslar kvinnor	0	16	36	24	10	5	9
Änkl/ankor	0	29	47	17	4	1	1
Skilsmässor män	0	0	1	10	30	27	32
Skilsmässor kvinnor	0	0	1	10	31	27	31

I primärmaterialet till flyttningsstatistiken saknas tidpunkten då personen flyttade. Som framgår av punkt 3.7 redovisas flyttningarna efter den tidpunkt då länskattemyndighetens personregister uppdateras med flyttningen. Det tar som regel 2 till 3 veckor från det en person har flyttat till dess flyttningen registreras vid länskattemyndigheten. I de fall som flyttningen sker inom samma församling registreras flyttningen något snabbare.

Procentuell fördelning av tidsavståndet mellan inflyttningdag och aviseringstidpunkt år 1982

	Tidsavståndet i veckor							Sa
	0	1	2	3	4	5	6-	
Flyttning mellan församlingar	2	10	31	31	12	7	7	100
Flyttning inom församlingar	7	25	30	22	7	5	4	100

Kyrkobokföringen sker som regel 1 till 2 veckor före registreringen vid länskattemyndighetens personregister. Uppgiften avser i detta fall endast flyttningar mellan församlingar.

Procentuell fördelning av tidsavståndet mellan kyrkobokföringstidpunkt och aviseringstidpunkt 1982

	Tidsavståndet i veckor							Sa
	0	1	2	3	4	5	6-	
Flyttning mellan församlingar	4	37	36	16	4	2	1	100

Underlaget till uppgifterna i de två tabellerna ovan kommer från en undersökning som FOBALT-utredningen gjorde. I samband med utredningsarbetet om »Nya metoder för folk- och bostadsräkningar» gjordes ett prov med ändrad flyttningsanmälan. Provet genomfördes i mars 1982 i fyra postområden, nämligen Johanneshov, Trollhättan, Östersund och Umeå. Provet beskrivs i FOBALTs detaljrapport på sid 169-170.

15.3 Tidsavståndet mellan inresa till Sverige och registrering av invandring

Expertgruppen för invandringsforskning (EIFO) har undersökt den utomnordiska invandringen 1977. Ett tiondelsurval från SCBs register har kompletterats med uppgifter från SIVs register. Av denna undersökning framgår bl a att tidsavståndet mellan inresan till Sverige och registrering hos länskattemyndigheten i genomsnitt är 39 veckor för vuxna och 24 veckor för barn (0-15 år). Denna uppgift gäller för dem som ansökt om uppehållstillstånd efter inresan till Sverige. Dessa utgör ca 80 procent av den totala invandringen av utomnordiska medborgare. För dem som ansökt om uppehållstillstånd i Sverige före inresan kan inte motsvarande uppgifter tas fram.

Det tar således i genomsnitt åtta månader från inresan till Sverige och tidpunkten för registrering som immigrant.

Medianvärdena är som regel mindre än medelvärdena beroende på att de flesta observationerna i fördelningen är koncentrerade till de låga värdena.

15.4 Civilståndsändringar

I tabellerna över nyblivna gifta (5.8 och 5.9) redovisas båda makarna i kombination dels efter ålder dels efter medborgarskap om båda makarna är kyrkobokförda i Sverige. Förutsättningarna för att båda makarna skall redovisas i tabell som kyrkobokförda i Sverige är att en avisering om vigsel för vardera makarna inkommit till SCB senast vecka 17 år 1990. Som framgår av tabell A uppgår för sent inkomna aviseringar om nyblivna gifta till ett ej obetydligt antal. Om för ena maken vigsel har aviserats senast vecka 17 år 1990 och för den andra maken avisering inkommit vid senare tidpunkt, kommer redovisning i statistiken att ske som om endast den ena maken är kyrkoskriven i Sverige.

Motsvarande förhållande gäller även för nyblivna frånskilda i tabellerna 5.19 och 5.20.

15.5 Medborgarskapsbyten

Statistiken över medborgarskapsbyten lider av vissa brister, vilka åtminstone delvis beror på brister i folkbokföringen.

Erfarenhetsmässigt vet man att medborgarskapsuppgiften är av betydligt sämre kvalitet än t ex uppgifterna om ålder, kön och civilstånd. När en felaktig uppgift om medborgarskap rättas i folkbokföringen innebär det att SCB aviseras om byte av medborgarskap. Samtidigt skall SCB erhålla en skriftlig avi med anteckning om att det rör sig om en rättelse. Denna rutin fungerar emellertid ofta mindre tillfredsställande enligt SCBs uppfattning.

Summary

1 Main outlines for organization of population statistics

According to Swedish law all persons living in the country shall be registered in the parish where they live. The only apparent exceptions are students, military conscripts and sailors. There are, in accordance with this principle, complete and up-to-date registers of the population in each one of the approximately 2 600 parishes into which the country is divided. Responsible for the maintenance of the Civil Registration is, with few exceptions, the clergy of the Evangelical-Lutheran Swedish Church, in this capacity acting as civil servants.

There are also registers on the county level. In each residence municipality of the 24 counties there is thus a register on magnetic tape, which is used for the preparation of taxation and election rolls.

A most important means of identification of any Swedish persons is the registration number allotted to everybody. These numbers contain 10 digits, the first 6 corresponding to year, month and date of birth, the next 3 digits are the birth number which is odd for men and even for women and the last digit is a check number. A man born on the 22nd of May 1940 may thus have the number 400522-2957. This number, which follows a person to his death, is entered in most documents. It makes it possible through modern ADP technique to identify persons in different kinds of statistical materials and collate the data.

2 Raw data

The Register of the Total population (RTB) obtains each week on magnetic tapes information on changes from the County Tax Authorities. The magnetic tapes are produced in connection with the changes of the County Tax Authorities registers by Parish Authorities. Information on changes given to the RTB concerning birth, death, changes of marital status, changes of citizenship, internal migration, immigration and emigration make up the raw data of this report.

The announcements obtained by the Statistics Sweden (SCB) via County Tax Authorities concern the registered population. Statistics on vital events are thus based upon National Registration and must consequently accept its concep-

tions and definitions. Announcements of still births are directed straight from the Parish Authorities to the SCB (Appendix 3= flow-chart showing the way Statistics Sweden gets information on births, deaths, marriages, divorces, internal and external migration). The raw data of this report concerning tables 1.6 and 1.7 are made up by enrolment statistics published by the Enrolment Board of the Armed Forces. Table 5.26 are made up by information on settled or confirmed divorces in Swedish courts. Table 3.25 concerning legal abortions are made up by reports published by the National Board of Health and Welfare.

3 Definitions and concepts

As already mentioned the definitions used in statistics of vital events are based upon the definitions of the National Registration. In connection with alterations of the National Registration in 1967 and of demographic statistics in 1968 certain changes of definitions were made. The changes are evident from the 1968 report.

3.1 Births

New-born children are registered in the parish where at the delivery the mother was registered or recorded in the Residence Unknown Register, or, if at the delivery not registered at all, in the parish where the delivery took place. If a woman not registered in Sweden gives birth to a child in this country the child will consequently be registered in the parish where the delivery took place.

A live birth is every newborn who after the birth has breathed or showed any other evidence of life such as beating of the heart, pulsation of the umbilical cord or definite movement of voluntary muscles. The definition is valid irrespective of the duration of pregnancy and the maturity of the child.

A stillbirth is a newborn who has died before or during the delivery and after the end of the 28th gestational week calculated from the first day of the latest normal menstruation. If there is uncertainty of the gestational age the length of fetus is of importance at the assessment. If the length of fetus is at least 35 centimeters it will as a rule be counted as a child.

Birth order for a live born child is determined by considering all live births to the mother including the new-born

child. For still births are birth order determined correspondingly among all still births to the mother.

Statistics on births by legitimacy ended in 1976. From 1977 statistics on births are tabulated by marital status of the mother (married or not married). There was a small difference between "legitimate births" and "births of married mother".

3.2 *Deaths*

Deaths are recorded in the parish where the deceased was registered in the *Parish Register* or the *Residence Unknown Register*, or, if not registered at all, in the parish where the death took place or the corpse was found.

3.3 *Newly married*

Concerning newly married the SCB receives information on both spouses, if registered in Sweden. This information contains the registration number of the contraction partner in this case the person to whom the marriage is contracted.

Newly married are defined according to four different concepts:

- a Newly married women, the husband being registered in Sweden or abroad. This information corresponds to the definition used before 1968.
- b Newly married men, the wife being registered in Sweden or abroad.
- c Newly married women and men, where both spouses are registered in Sweden.
- d Marriages of which at least one of the spouses is registered in Sweden.

Newly married are recorded in the parish where they were registered at the marriage.

3.4 *Newly divorced*

Concerning newly divorced the SCB receives information on both ex-spouses, as was the case of newly married, if being registered in Sweden. This information contains the registration number of the contracting partner. The Register of Divorces and Marriage Settlement of the SCB receives information on confirmed or settled divorces in Swedish courts. This information is also statistically worked at and included in this report.

Newly divorced are defined according to five different concepts:

- a Newly divorced women, the ex-husband being registered in Sweden or abroad.
- b Newly divorced men, the ex-wife being registered in Sweden or abroad.
- c Newly divorced women and men, where both ex-spouses are registered in Sweden.

d Divorces, where at least one of the ex-spouses is registered in Sweden.

e Divorces confirmed or settled in Swedish courts.

The last point corresponds to the definition used before 1968.

Newly divorced (item a–b above) are recorded in the parish, where they were registered at the divorce. Divorce (item e above) are recorded according to the place of residence of the male only.

3.5 *Newly widowed*

Information on newly widowed is based upon changes of the registration of the marital status in the County Registers. This fact implies, among other things, that the number of recorded newly widowed not fully corresponds to the number of recorded deceased married men and women during the same year. This is due to the fact that widowed persons were registered in cases where the deceased partner was not registered in Sweden, but the surviving was. The reverse case, i.e. where the surviving partner was not registered in Sweden but the deceased was, also causes alterations.

3.6 *Migrations*

The term migration was up to 1977 defined as a movement by a person over a parish border. From 1978 statistics include migration from one real estate to another. Only one table – 6.4 – has been changed on account of the enlarged definition.

The time of migration is defined as the week of its registration at the *County Tax Authorities*.

According to the definitions of the National Registration, migration shall be reported to the Parish Authorities within two weeks after the migration. Registration of migration usually takes place a few weeks after the report of migration. It should, however, be observed that in many cases the actual migration took place earlier than the time of registration.

To be registered as an immigrant, the intentions of the person must be to stay in Sweden for at least one year. And to be registered as an emigrant, the intentions of the person must be to settle abroad permanently. For migration between the Nordic countries is also applied, since 1 November 1969, that a certificate of migration between the Nordic countries must exist. To be registered as an immigrant in Sweden in these cases, a certificate for migration from the country of out-migration must be shown. Then the authorities in the country of out-migration are informed that the person has been registered as immigrant in Sweden. The person can then be removed from the register as an emigrant in the country of out-migration. The reverse situation comes into effect when migration goes from Sweden to the other Nordic countries.

Citizens from other countries than the Nordic countries, wishing to stay in Sweden for over three months, must obtain residence permits. Each one of these persons must have a residence permit for at least one year to be registered as immigrants.

3.7 Transfers from and to the Residence Unknown Register
Until 1967 all persons who had no fixed place of abode at two successive annual registration controls were transferred to the Residence Unknown Register. From 1968, however, it is valid that foreign citizens, who can no longer be presumed to live in Sweden, and Swedish citizens who according to reliable information at two successive annual registrations have a permanent abode abroad, shall be de-registered as emigrants.

In most cases transfers from the Residence Unknown Register concern persons returned to Sweden, but who never reported their emigration and consequently were transferred to the register.

3.8 Changes of citizenship

Changes of citizenship are published with respect to information on all changes of citizenship registered in the County-Register during a year. The tables of naturalizations from 1974 include only naturalizations, which are decided by the authorities during the year and registered in the County-Registers up to week 17 the year after. Earlier all naturalizations, which were registered in the County-Registers during one year apart from when the decision was made, were shown.

3.9 Population statistics

The base of the statistics are magnetic tapes taken from the RTB Week 04. During the first four weeks the RTB is brought up to date with births, deaths and changes of marital status, which took place before the end of the year. Information concerning events, which have taken place in the new year, have not been introduced into the register. Notifications of migrations – both internal and external – are added currently up to the end of year.

4 Life tables

In calculating mortality rates for the year and for the period of five years, the same formula has been used as previous i. e.

$$q_x^t = \frac{D_x^t}{M_x^t + d_x^t}$$

where q_x stands for the probability of a person of x years of age dying before he has reached the age of $x + 1$. M_x stands for exposure time during the year (the five years) at the age of

x to $x + 1$. D_x stands for the number of deceased persons of the same age during the year (the five years), and d_x stands for the number of deceased persons who have died in the same calendar year as that in which they attained x years (the number "after date of birth").

The mortality rate for the first year of life has been obtained by relating the number of children who have died before attained 1 year of age, and the number of live births.

Above the age of 90 the risks of death have been smoothed. Until 1986 Wittstein's formula was used. The risks were over-estimated, however, and a new method has been developed (Martinelle, S (1987): A Generalized Perks Formula for Old-Age Mortality, R & D Report, Statistics Sweden). The new method is used from 1987. From this year the risks of death above 95 are, therefore, lower than before. As a consequence, the expected number of survivors and the number of years to live for the very old people have increased. But the change in the life expectancy for a new born is neglectable (just about 0.02 year).

5 Register

Statistics of changes of population are taken from registers which the SCB has compiled. Each year 9 different registers are worked out. These registers concern changes of citizenship, births, deaths, newly married, newly divorced, newly widowed, internal migration, immigration and emigration. The registers contain geographic codes for: county, municipality, parish and metropolitan area.

6 Quality tests

The received information goes through a mechanical check-up of considerable proportions with respect to the validity of the codes and the logical contents of the information. The scrutiny comprises, among other things, regional codes, connections between age and marital status etc. Furthermore a check-up of duplicates is made and with respect to information on deaths there is a check-up compared to information according to received Medical Certificates of Cause of Death.

7 The cut-off week

The cut-off week was changed in 1980. Earlier years the cut-off week was 16 weeks after the end of the year. From 1980 the cut-off week is 13 weeks after the end of the year concerning statistics on births and deaths and 17 weeks after the end of the year concerning statistics on changes of marital status and citizenship.

The change of cut-off week has no effect on comparisons between years.

List of terms

abortlagstiftning	abort legislation	en	one
absoluta tal	numbers	enligt giftermålsbalken	by marriage law
andel	share	ensamfödda	single births
andra	second	ettårsklasser	one-year groups
andra ogifta	other single persons	exklusive	excluding
annat	other		
antal	number	fader	father
asiatisk	Asian	faktiskt	actual
av	of	femårsklasser	five-year groups
avgångna	removals	Finland	Finland
avliden	deceased	finsk	Finnish
avse	concern	fjärde	fourth
		flerbördskvot	multiple birth ratio
barn	children	flickor	girls
barnantal	number of children	flyttningar	migrations
befolkningsförändringar	summary of vital events	flyttningsöverskott	net-migration
beroende på	owing to	folkmängd	population
beräkna	calculate	Folk- och bostadsräkningen	population and housing census
bland	among	folkökning	population growth
bruttoreproduktionstal	gross reproduction rate	fortsättning	continued
båda	both	fruktsamhet	fertility
		från	from
civilstånd	marital status	frånskild	divorced
		född	born
dagar	days	födda	births
Danmark	Denmark	födelsedag	day of birth
dansk	Danish	födelsekvot	birth ratio
de största kommunerna	the biggest municipalities	födelseland	country of birth
differens	difference	födelseort	place of birth
därav	of which	födelsetal	birth rate
döda	deaths	födelseår	year of birth
dödfödda	still births	födelseöverskott	excess of births over deaths
dödfödtkvot	still birth ratio	Förbundsrepubliken Tyskland	Federal republic of Germany
dödlighet	mortality	fördelning	distribution
dödsdag	day of death	förekomma	exist
dödsrisker	probabilities of death	församling	parish
dödstal	death rates	församlingsgräns	parish border
		första	first
ej gifta	not married	första gifte	first marriage
ej identifierade	not identified	första gången	the first time
ej kyrkobokförd	not entered in parish register	första levnadsdygnet	first day of life
ej uppgivet	not reported	första levnadshalvåret	first half year of life
efter	after, by	första levnadsmånaden	first month of life
efter födelsedagen	after birthday	första levnadsveckan	first week of life
emigranter	emigrants	första levnadsåret	first year of life

försämra	detonorate	kyrkobokföringslän	county of registration
förut frånskild	previously divorced	kön	sex
förut gifta	previously married	könskvot	sex ratio
förutvarande civilstånd	previous marital status	land	country
förutvarande medborgarskap	previous citizenship	legala aborter	legal abortions
föräldrar	parents	legitimitet	legitimacy
förändra	change	levande födda	live births
gemensam	common	liten	small
genom	by	livslängdstabell	life table
gifta (G)	married	länder	countries
giftermål	marriages	län	county
H-region	H-region (see appendix 2)	längd	stature
hela antalet	total number	länsgräns	county border
hela folkökningen	total increase of population	länsvis	by county
hela riket	the whole country	makar	husband and wife
hela året	the whole year	mannen	husband
hemort	place of residence	med	with
hustru	wife	medborgare	citizen
i	in	medborgarskap	citizenship
immigranter	immigrants	medborgarskapsbyten	changes of citizenship
immigrantkohort	cohort of immigrants	medelfolkmängd	mean population
immigrationsöverskott	excess of immigration	medellängd	average stature
indelningsändringar	changes of administrative subdivisions	medelvikt	average weight
inflyttad till	place of arrival	medelålder	average age
inflyttning	in-migration	median	median
inflyttningsland	country of in-migration	mellan	between
inflyttningsår	year of in-migration	minst	at least
ingångna äktenskap	marriages contracted	moder	mother
inklusive	including	månad (Mån)	month
inrikes	internal	män (M)	men
inskrivningsår	enlistment year	naturaliserade	naturalized persons
inte	not	naturlig folkökning	natural increase of population
i äktenskap (IÄ)	in marriage	nedanstående	following
invandring	immigration	nedkomst	confinement
invandringskohort	cohort of immigrants	nedre	lower
invandringsår	year of immigration	nettoinflyttning	net immigration
Italien	Italy	nettoreproduktionstal	net reproduction rate
Jugoslavien	Jugoslavia	Norden	the Nordic countries
kalenderdygn	calendar day	Norge	Norway
kalenderår	calendar year	norsk	Norwegian
kapitel	article	nuvarande	present
kartering	mapping	nyblivna	newly
kommun	municipality	oavsett	apart from
kommungräns	municipality border	obefintligregister (OB)	register of people with »residence unknown«
kvarboende	still resident	och	and
kvarlevande	survivors	ogifta (OG)	single
kvartil	quartile	okänd	unknown
kvinnor (KV)	women	olika åldersgrupper	different age groups
kyrkobokförda	entered into parish register	omflyttning	migration
		omgifte	re-marriage
		ordningsnummer	birth order

per	per	upptagna i församlingsboken	entered into parish register
perinatal dödlighet	perinatal mortality	utflyttad från	place of departure
personnummer	personal identity number	utflyttning	out-migration
pojkar	boys	utflyttningsland	country of out-migration
procent	per cent	utflyttningsår	year of out-migration
procentuell fördelning	percentage distribution	utgå	be excluded
promille	per thousand	utlandet	abroad
på	on	utländsk	foreign
redovisning	account	utlänningar	foreigners
register	register	utom äktenskap (UÅ)	illegitimate
relativ fördelning	relative distribution	utomlands	abroad
reproduktionsperiod	birth timing	utomäktenskaplig	illegitimate
resp	respectively	utrikes	external
riksområde	county-block (see appendix 2)	utvandring	emigration
risktid	exposure time	utvandringskohort	cohort of emigrants
		utvandringsår	year of emigration
samboende	cohabitation	varaktighet	duration
samlad abortkvot	total abortion rate (the number of abortions performed on 1 000 women during their reproduction period)	vid	with
		vigselkohort	marriage cohort
		vigselår	year of marriage
		vikt	weight
		vistelsetid	duration of stay
sammanlagt	total	ålder	age
samma år	same year	åldersdifferentierade frukt-	age-specific fertility rates
sammantagna	total	samhetstal	
samtliga	total	åldersgrupper	age groups
sannolika återstående livs-	probable length of life	åldersfördelning	age distribution
längden		åldersklasser	age groups
sedan	since	år	year
skillnad	difference	årets början	beginning of the year
spädbarnsdödlighet	infant mortality rates	årets slut	end of the year
stad	town	återinvandrare	re-migration to Sweden
statslösa	stateless	återutvandrare	re-migration from Sweden
storstadsområde	metropolitan areas	återstående medellivslängd	life expectancy
summa	total	äktenskap	marriage
summerad fruktsamhet	total fertility rate	äktenskapets ordningsnummer	order of marriage
svensk	Swedish	äktenskapets varaktighet	duration of marriage
sydamerikansk	South-American	äktenskaplig fruktsamhet	marital fertility
tidigare	previous	äktenskapsskillnader	divorces
till	to	ändra	change
tillkomna	additions	änklingar	widowers
total	total	änkor	widows
tredje	third		
trillingar	triplets	ökning	increase
tvillingar	twins	överförda	transferred
under	under, during	överskott	excess
under förutsättning	on condition	övre	upper
upplösta äktenskap	marriages dissolved	övriga	others

Diagram 1
Hela befolkningen och utländska medborgare efter kön, ålder och civilstånd 1990-12-31
 The whole population and aliens by sex, age and marital status on Dec. 31, 1990

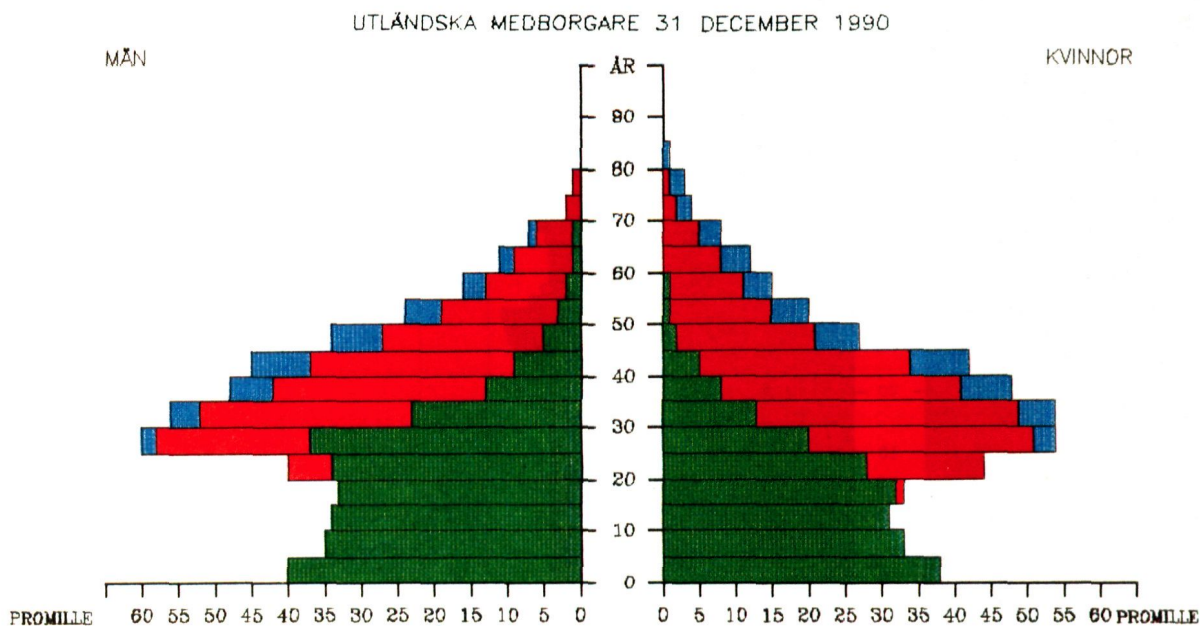
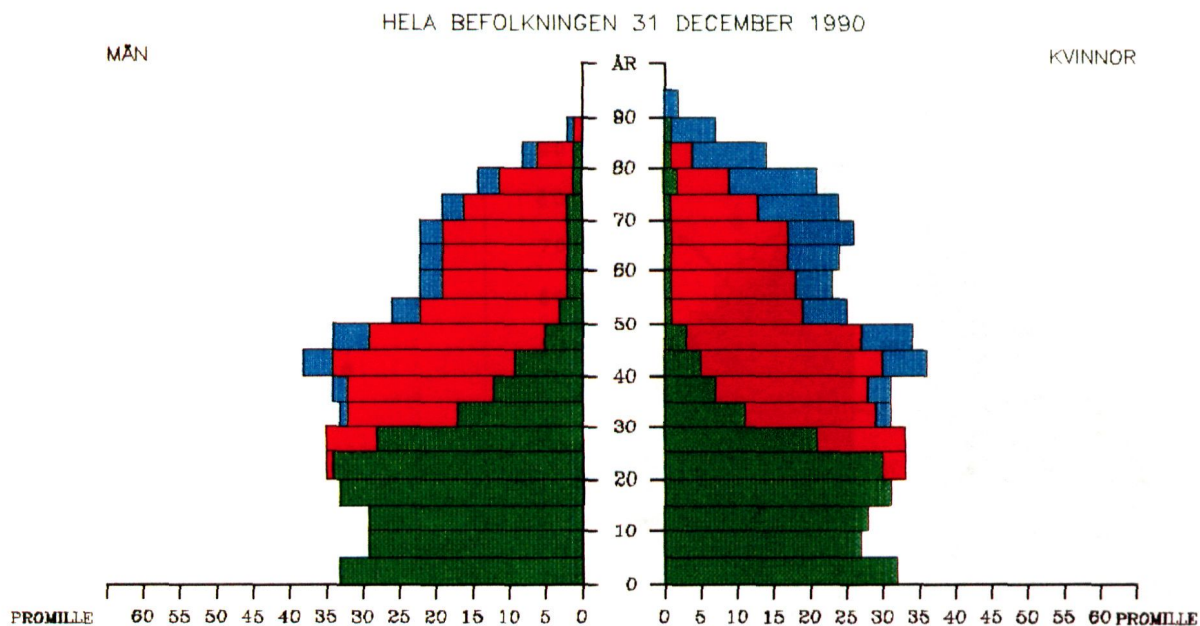

GIFTA
 OGIFTA
 FÖRUT GIFTA

Diagram 2

Folkmängd i tusental i hela riket efter kön och ålder 1990-12-31 jämfört med köns- och åldersfördelningen i 1990 års livslängdstabell

Population per thousand by sex and age, Dec. 31, 1990 compared with the distribution of sex and age in the life tables 1990

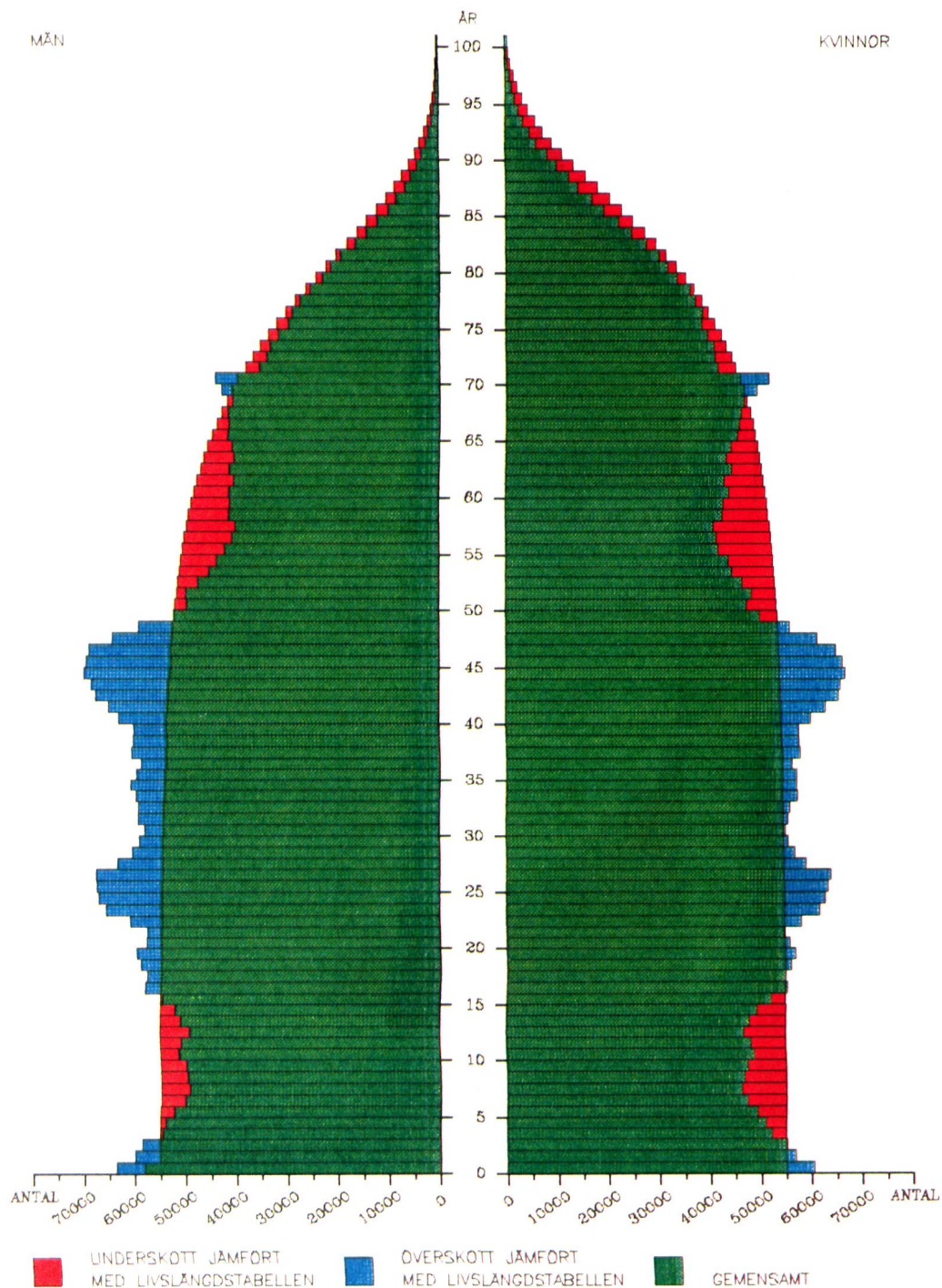

Diagram 3
Ogifta och gifta kvinnor samt förut gifta kvinnor per 1 000 kvinnor 1965-1990
 Never married, married and formerly married women per 1 000 women 1965-1990

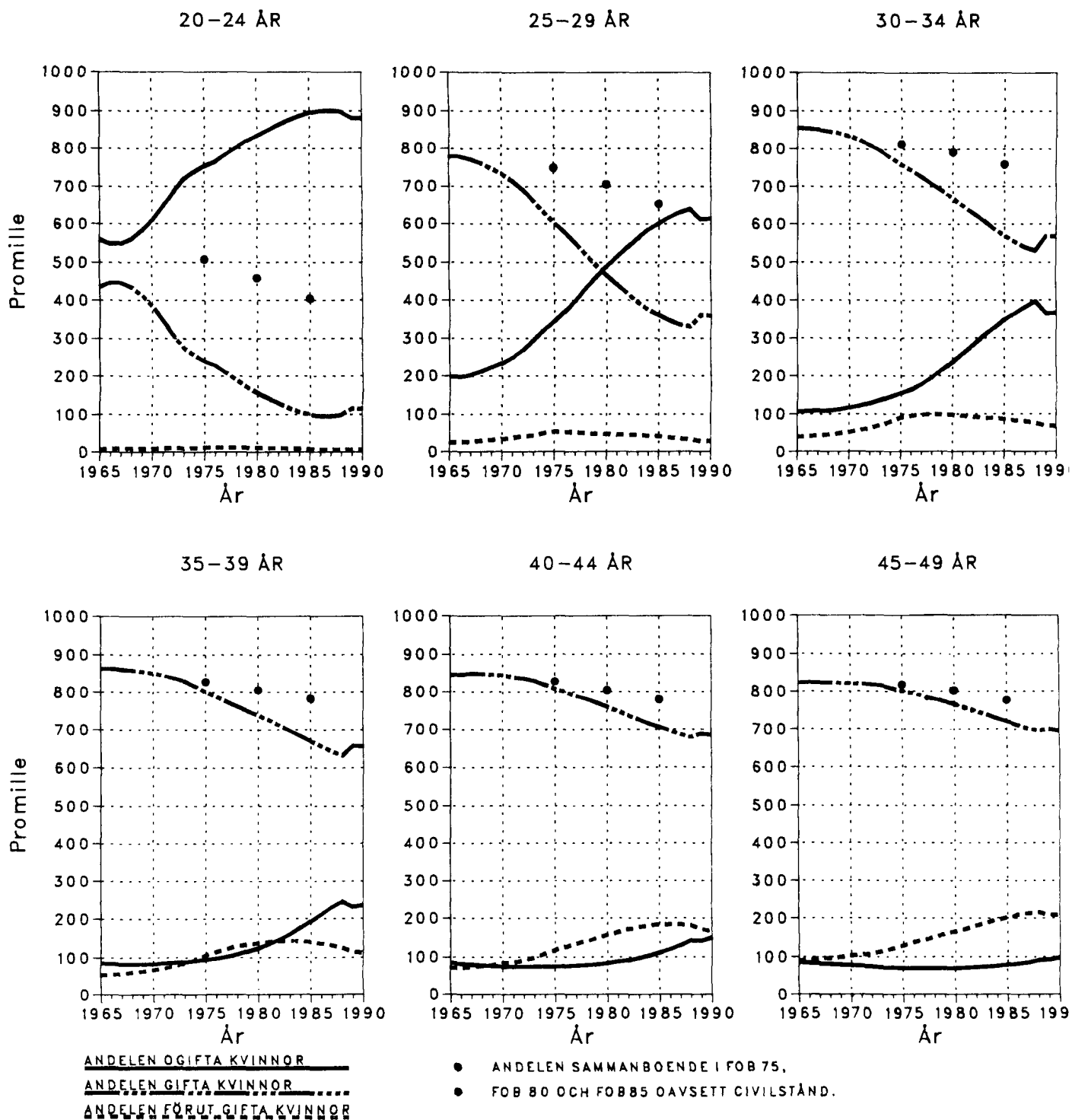

Diagram 4
**Naturlig folkökning och flyttnings-
 överskott länsvis 1990**
 Natural increase of population and
 excess of migration by county 1990

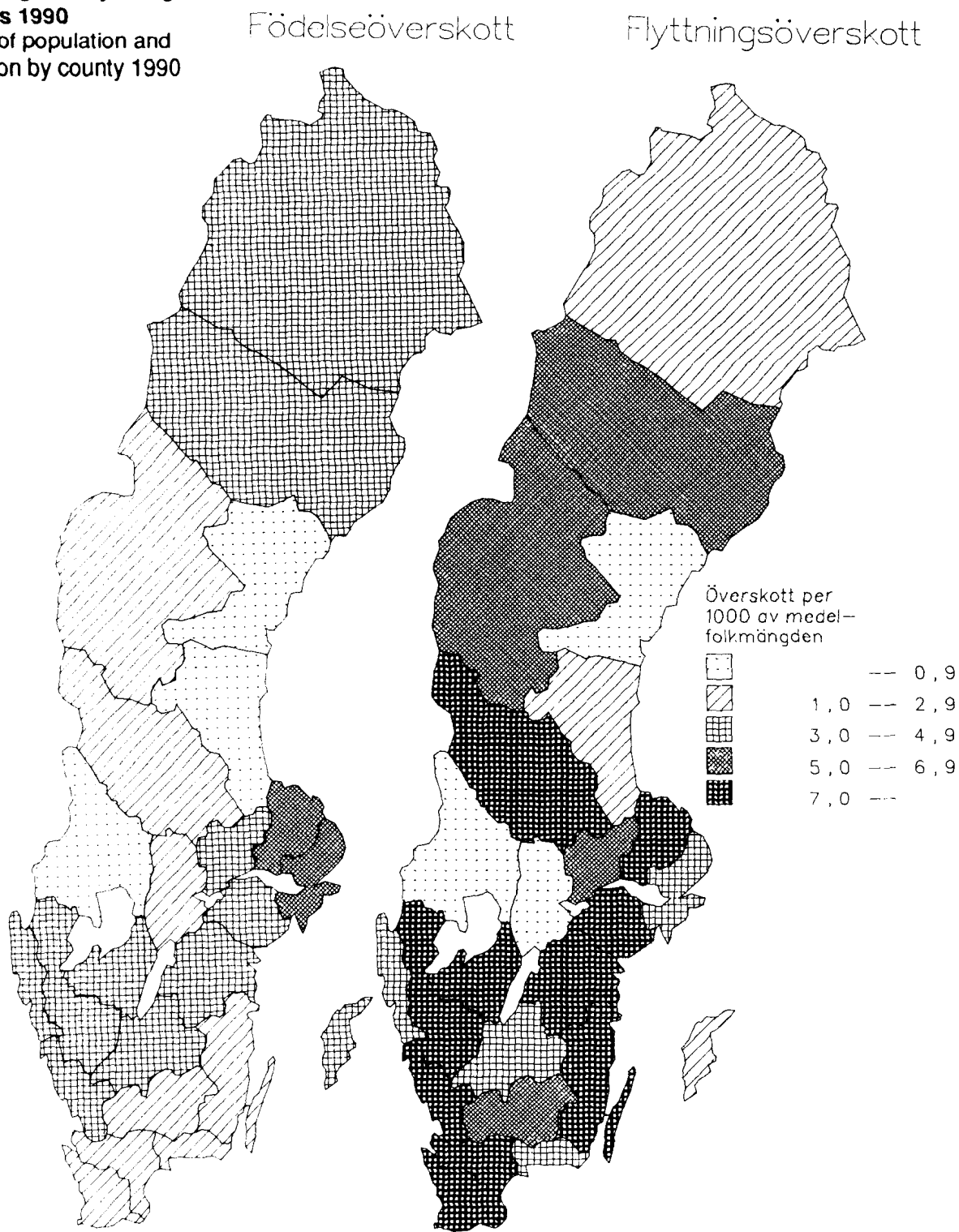

Diagram 5**Födelseöverskott i promille av medelfolkmängden 1990**

Natural increase of population per 1 000 of mean population 1990

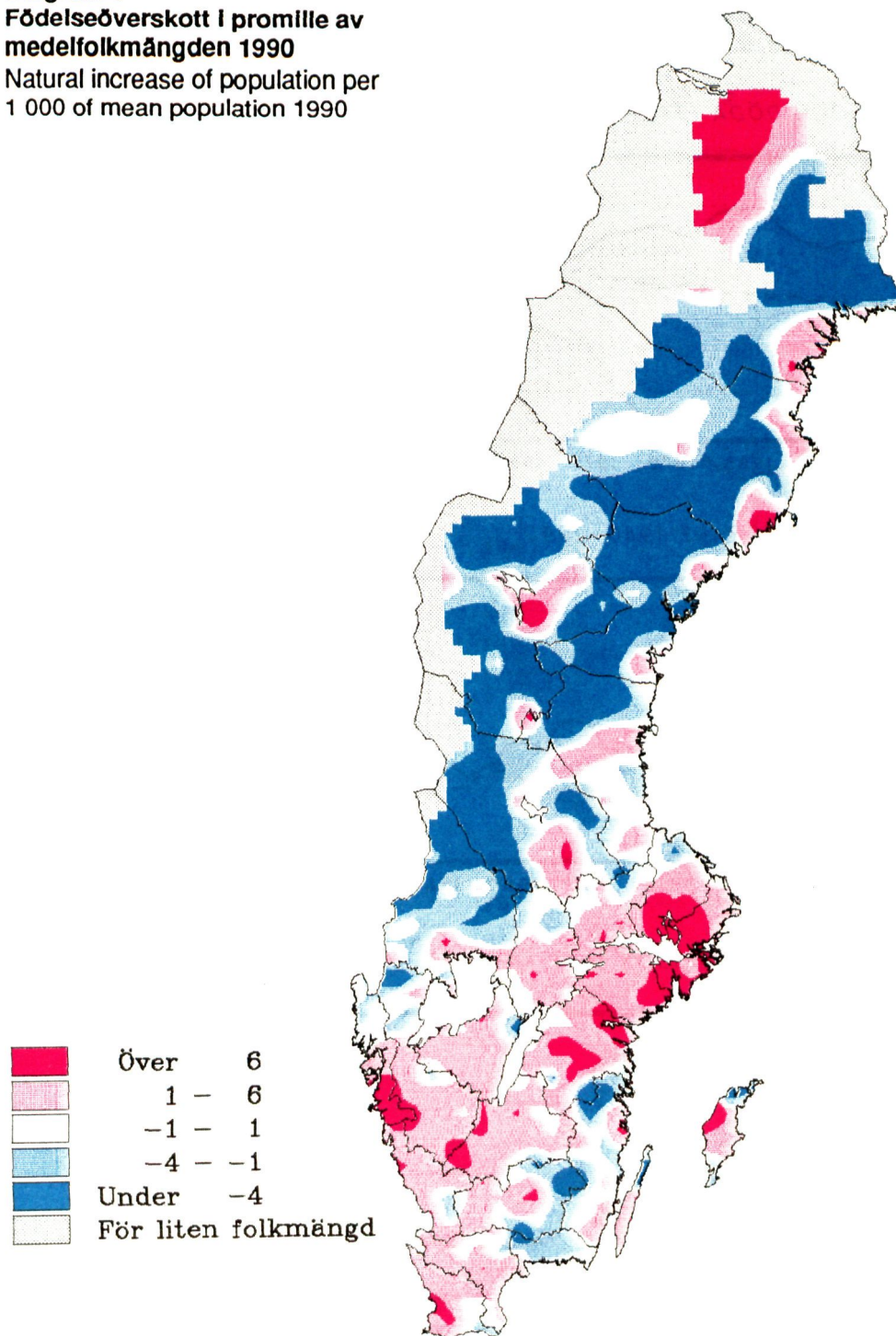

Diagram 6**Antal födda, döda, giftermål, skilsmässor, immigranter och emigranter 1940-1990**

Number of births, deaths, marriages, divorces, immigrants and emigrants 1940-1990

FÖDDA OCH DÖDA 1940-1990*IN- OCH UTVANDRARE 1940-1990**GIFTERMÅL OCH SKILSMÄSSOR 1940-1990*

Diagram 7

Åldersdifferentierade fruktsamhetstal och åldersdifferentierade abortfrekvenser 1970-1990

Age-specific fertility rates and age-specific abortion rates 1970-1990

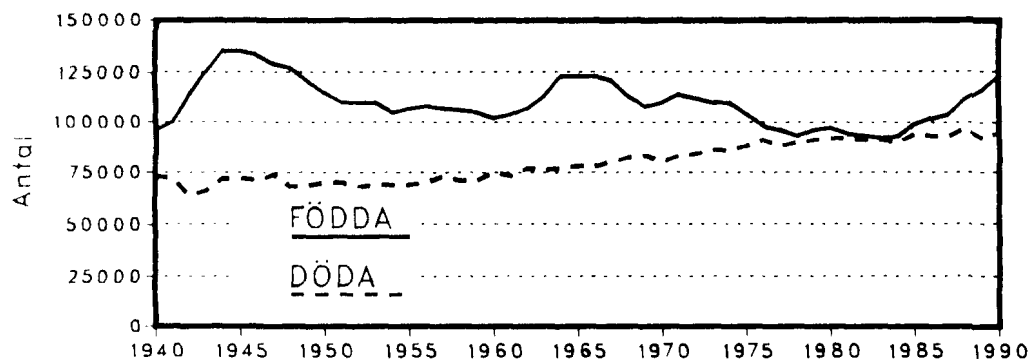
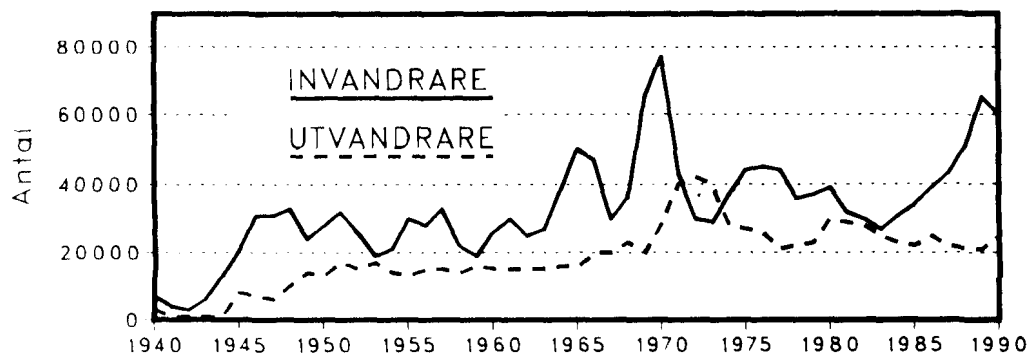
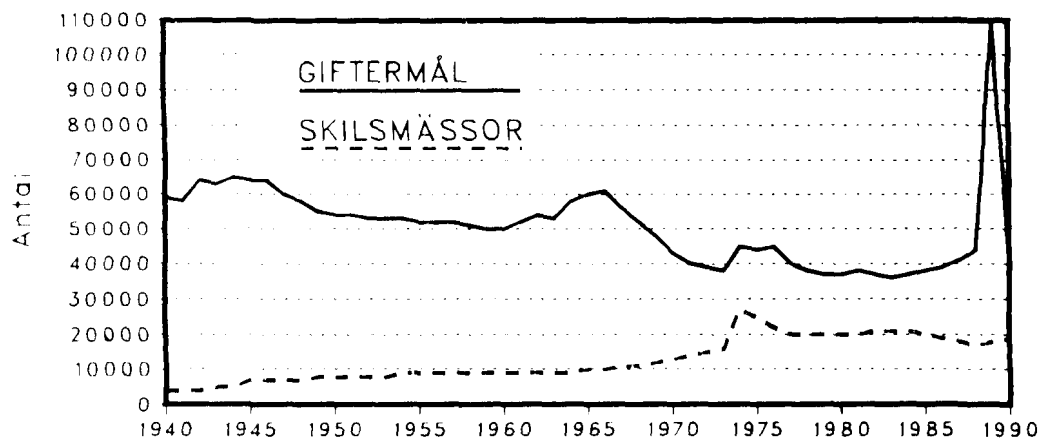
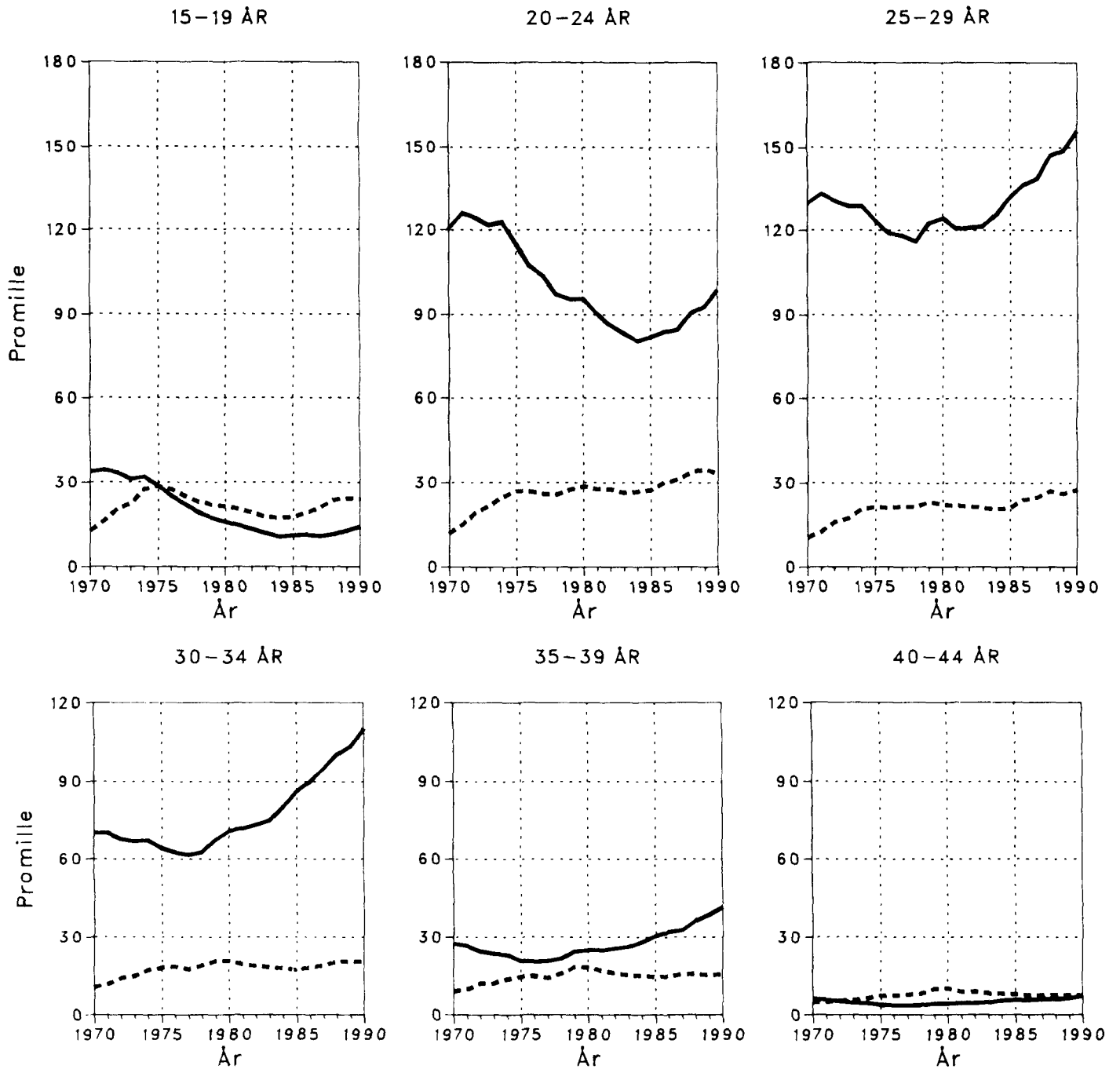

LEVANDE FÖDDA

LEGALA ABORTER

Diagram 8

Levande födda efter moderns ålder vid årets slut, åldersdifferentierade fruktsamhetstal 1990 samt fruktsamhet 1990 jämfört med 1980

Live births by age of mother at the end of the year, age-specific fertility rates 1990 and fertility 1990 compared with 1980

LEVANDE FÖDDA EFTER MODERNIS ÅLDER

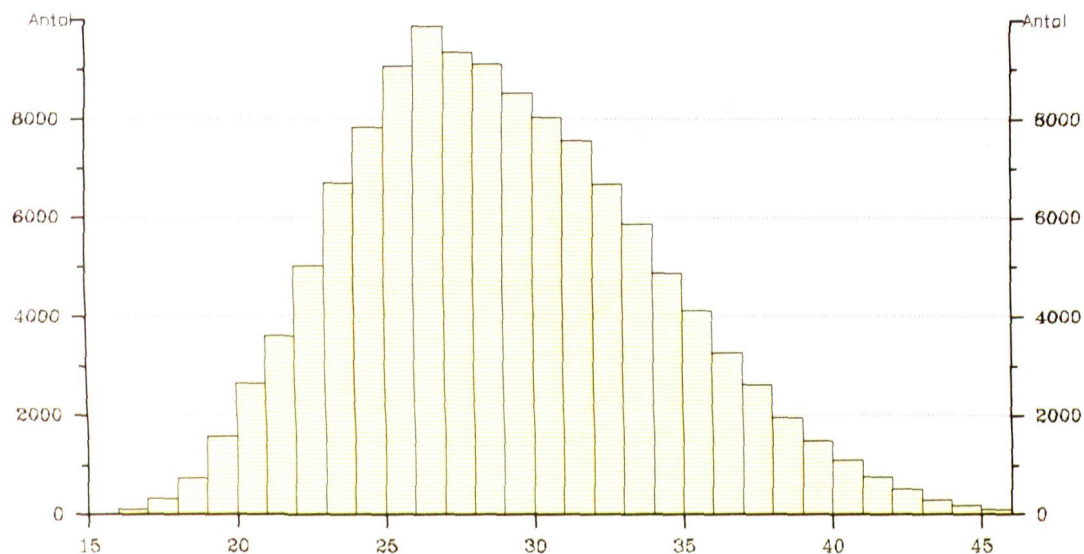

FRUKTSAMHET EFTER MODERNIS ÅLDER

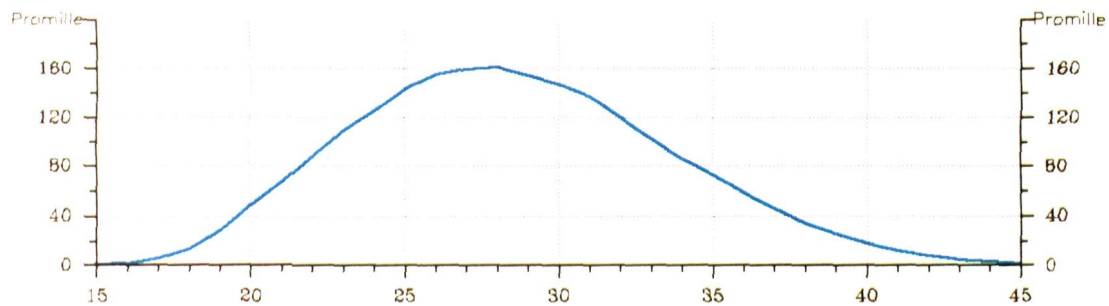

FRUKTSAMHETEN 1990 JÄMFÖRT MED 1980

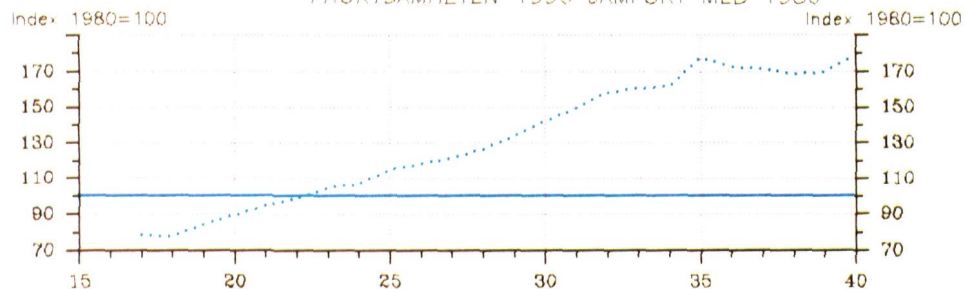

Diagram 9

Antal döda och dödstal efter kön och ålder vid årets slut 1990 samt dödstal 1990 jämfört med 1980

Number of deaths, and death rates by sex and age at the end of the year 1990 and death rates 1990 compared with 1980

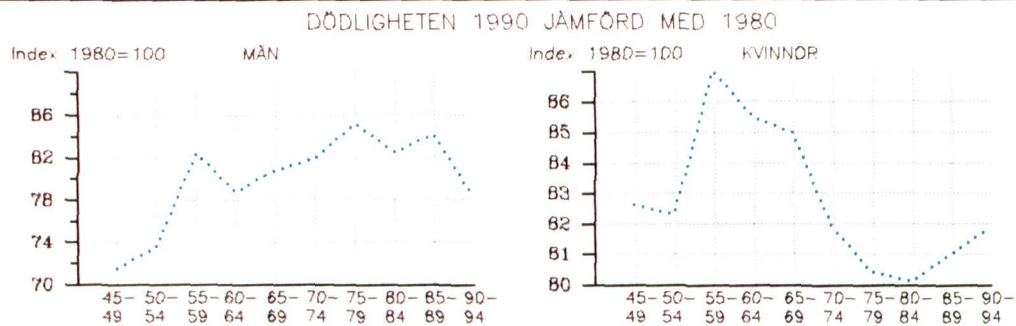
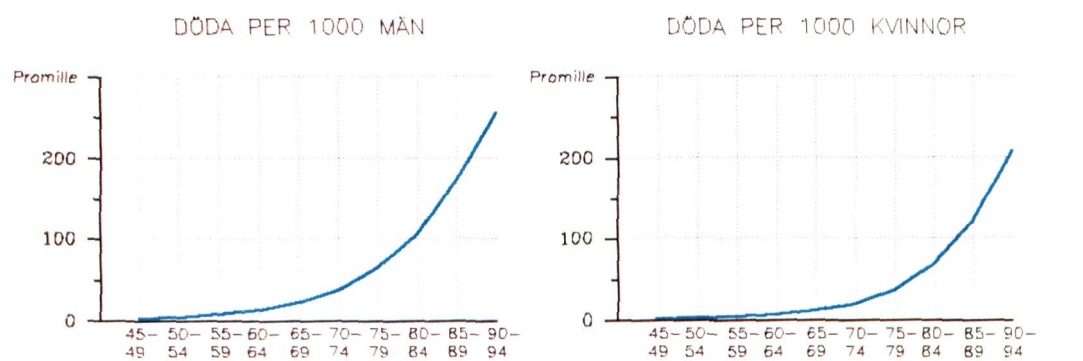
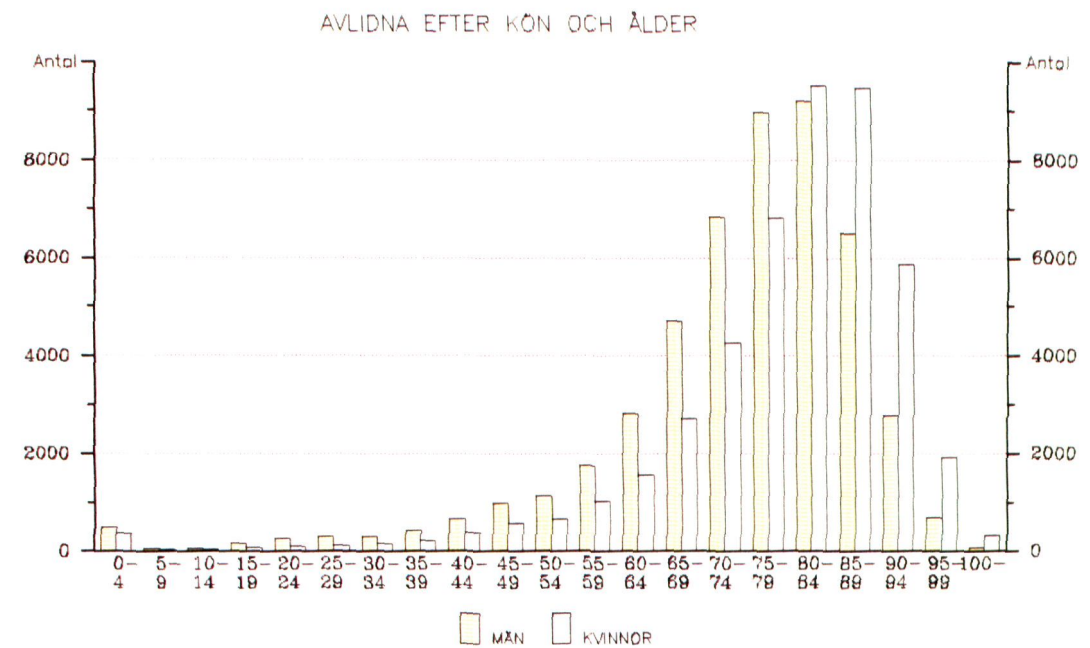
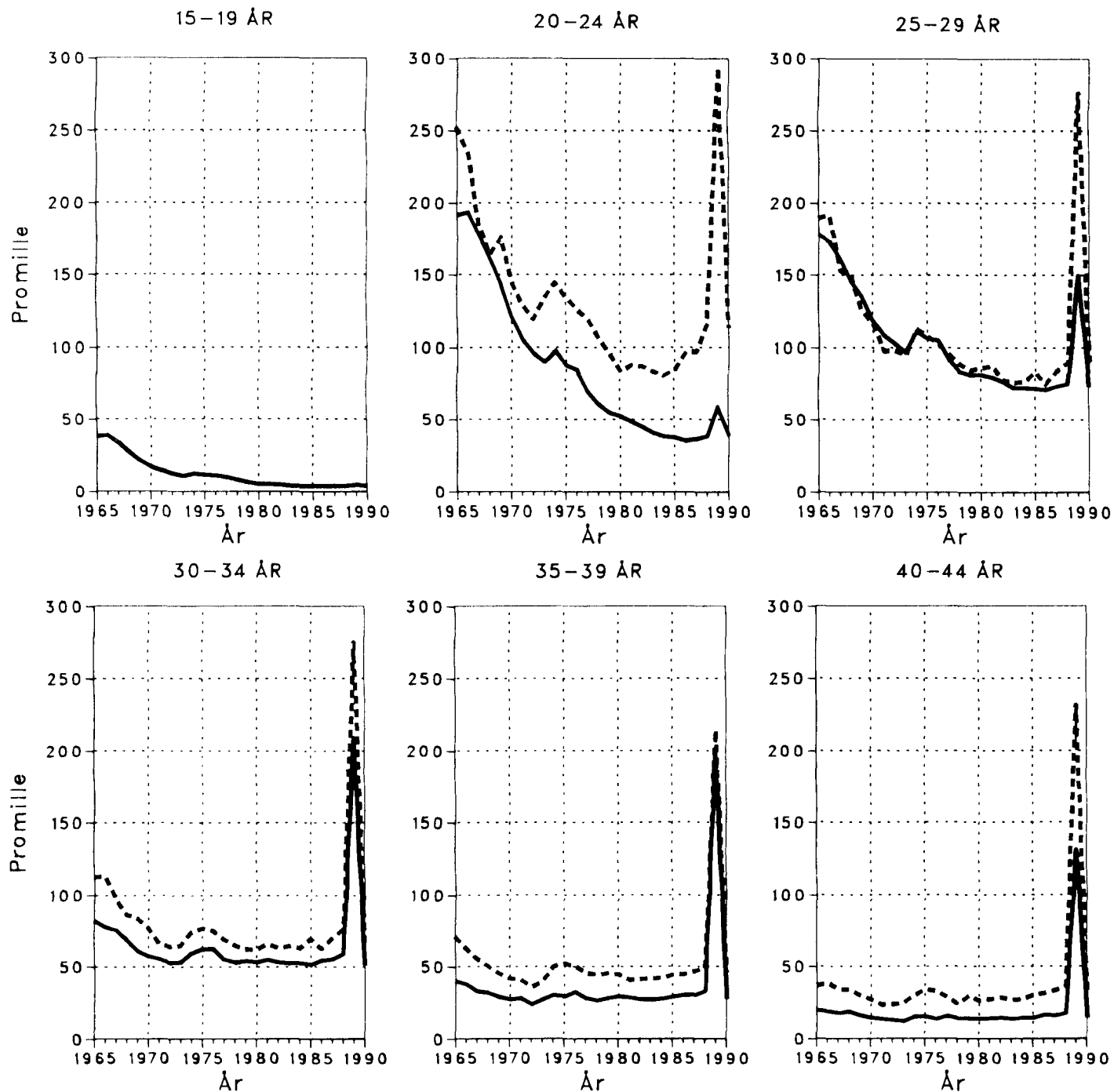

Diagram 10

Nyblivna gifta kvinnor i första gifftet efter ålder på 1 000 ogifta och nyblivna gifta kvinnor i omgifte efter ålder på 1 000 änkor och fränskilda 1965-1990

Age-specific first marriage rates and remarriage rates of women 1965-1990



NYBLIVNA GIFTA KVINNOR I FÖRSTA GIFTET
 NYBLIVNA GIFTA KVINNOR I OMGIFTE

Diagram 11

Nyblivna fränskilda kvinnor efter ålder på 1 000 gifta kvinnor 1965-1990

Age-specific divorce rates of women 1965-1990

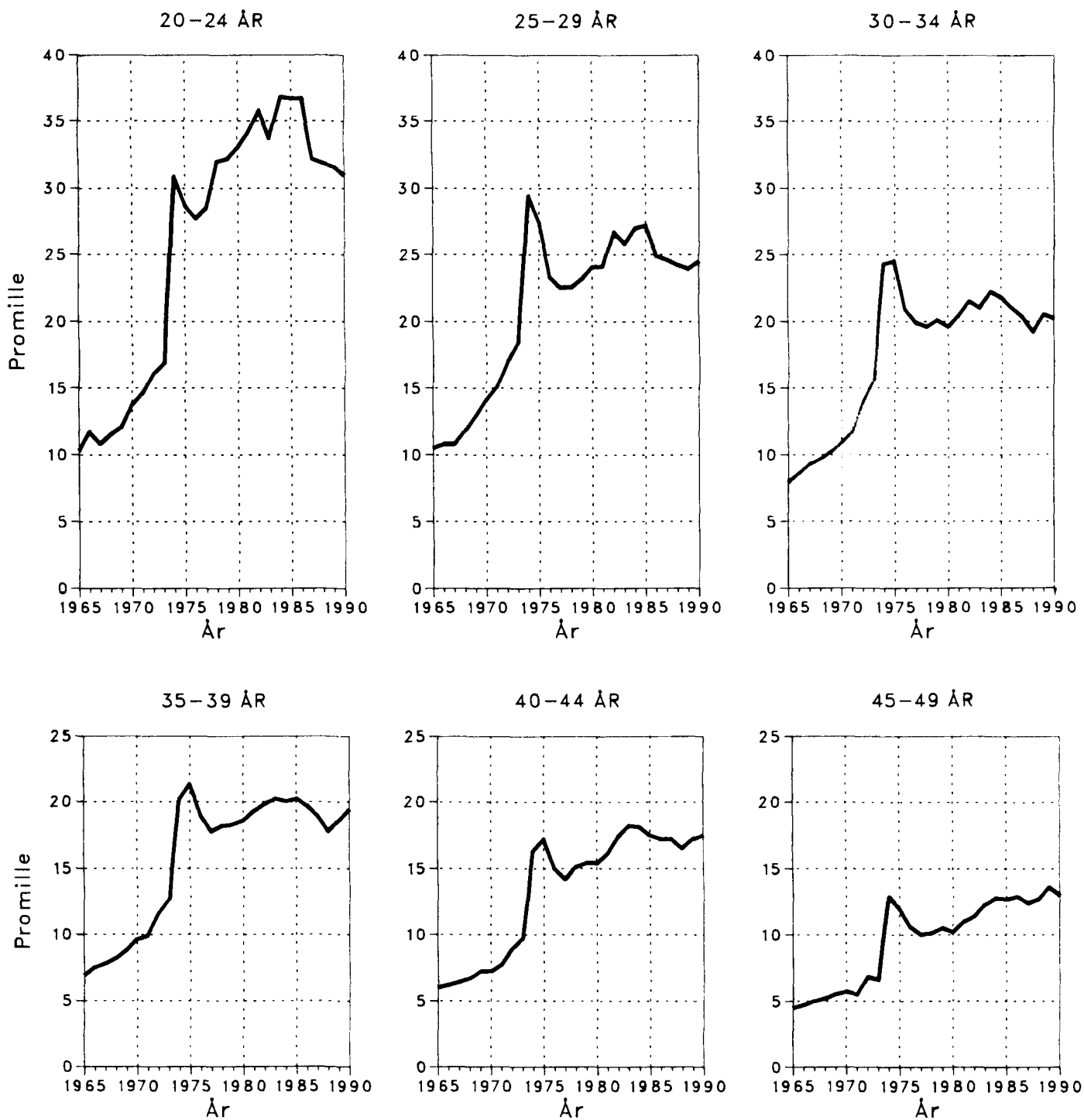

Diagram 12

Akkumulerat antal äktenskapsskillnader (i promille) efter antal år efter vigseln i vigselkohorterna 1956, 1961, 1966, 1971, 1976, 1981 och 1986

Number of divorces (per mille) in the marriage cohorts 1956, 1961, 1966, 1971, 1976, 1981 and 1986 by number of years since marriage

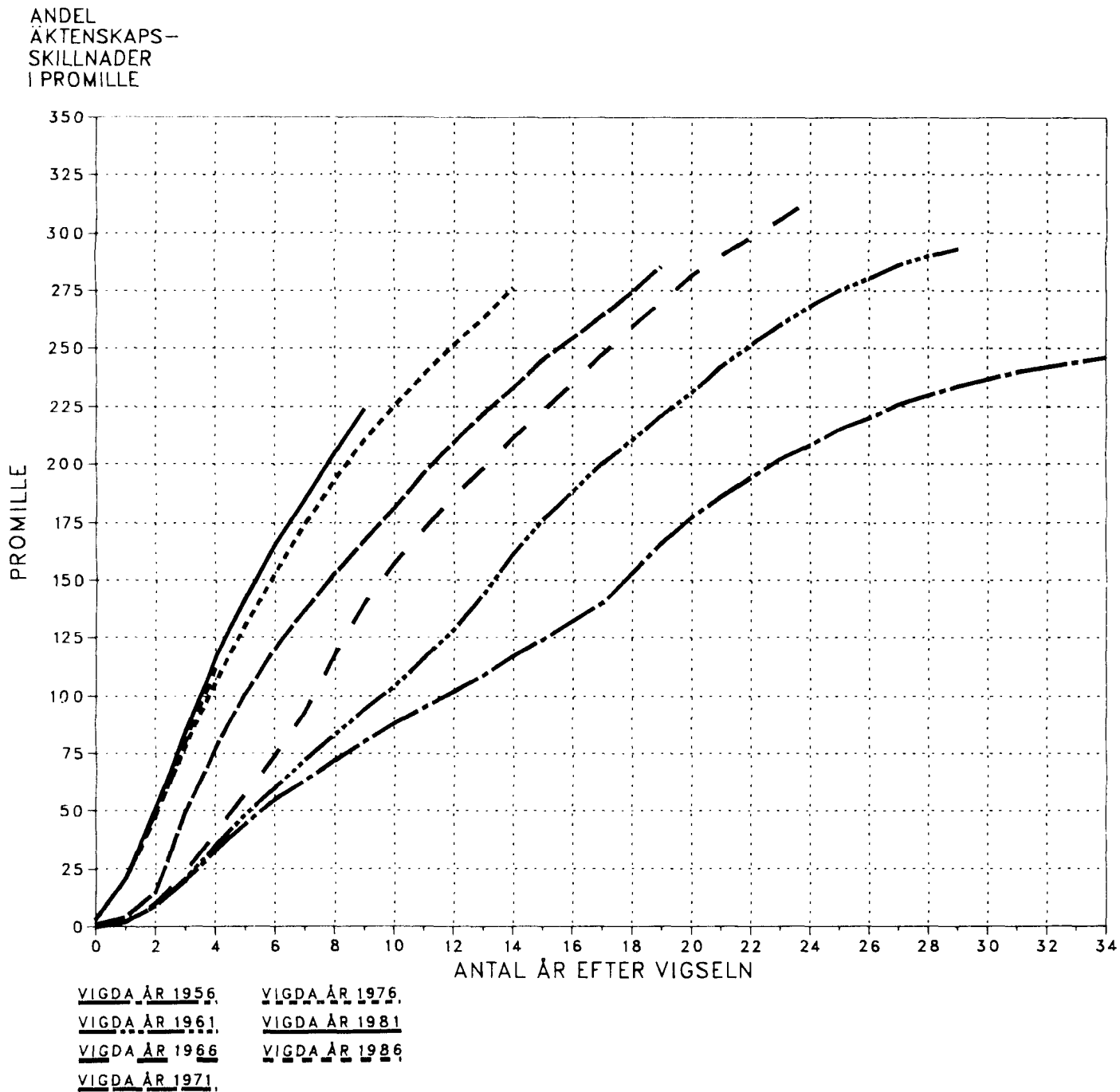

Diagram 13
Flyttningsöverskott på 1 000 av
medelfolkmängden 1990
Excess of migration per 1 000 of
mean population 1990

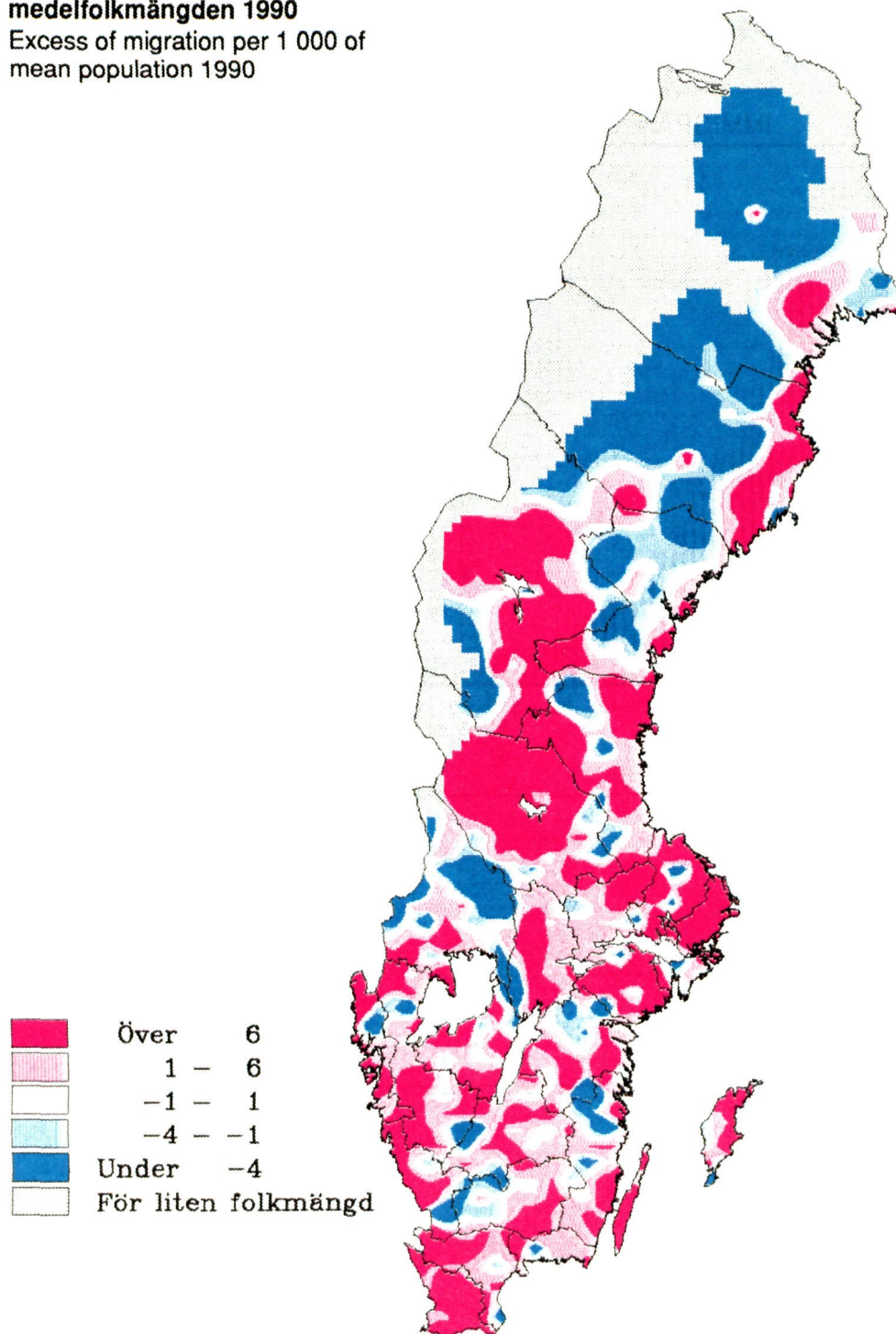

Diagram 14
Immigranter og emigranter efter alder 1990
Immigrants and emigrants by age 1990

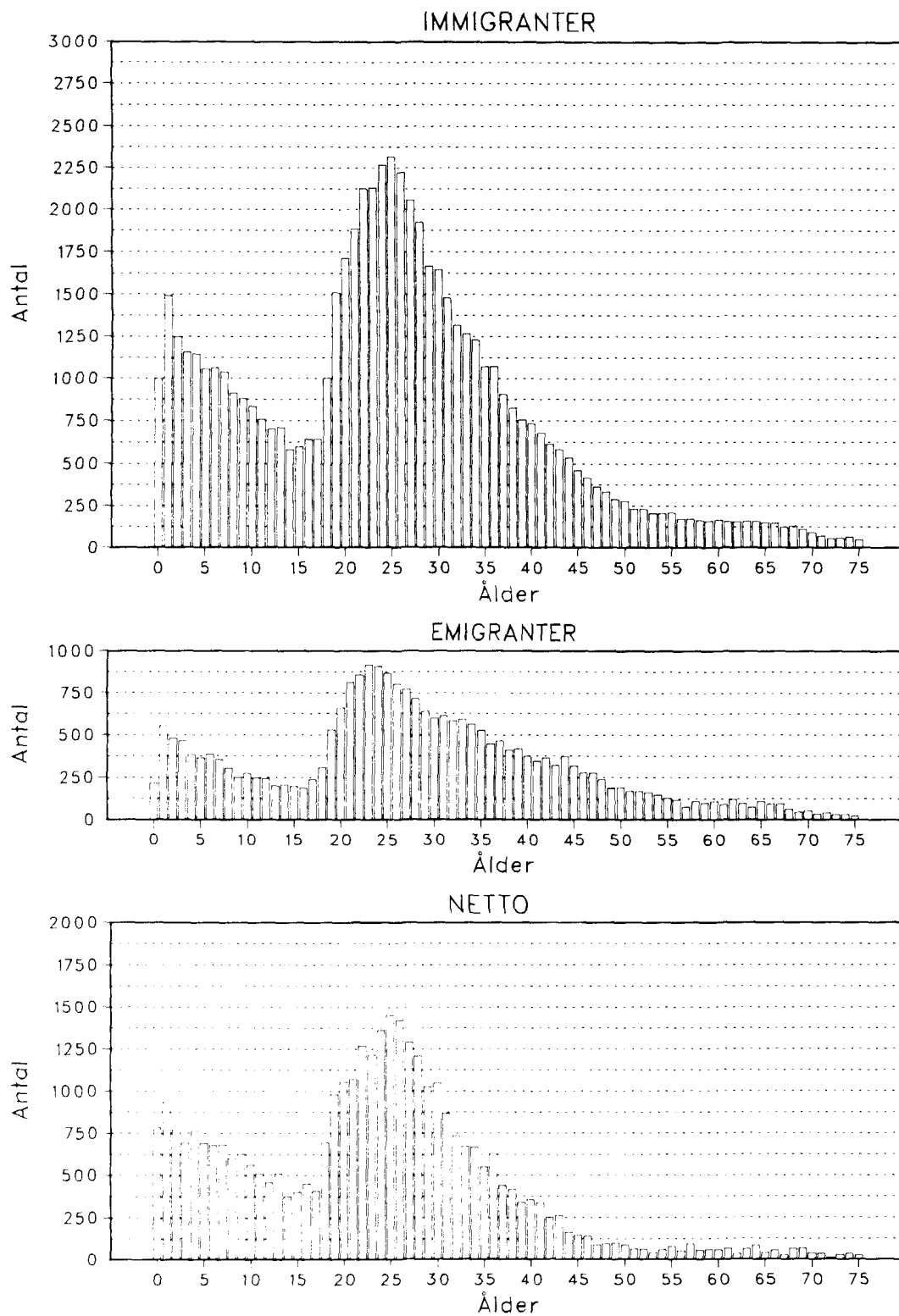

Diagram 15

Utlänningar som erhållit svenskt medborgarskap efter kön, ålder och civilstånd 1990

Aliens naturalized by sex, age and marital status 1990

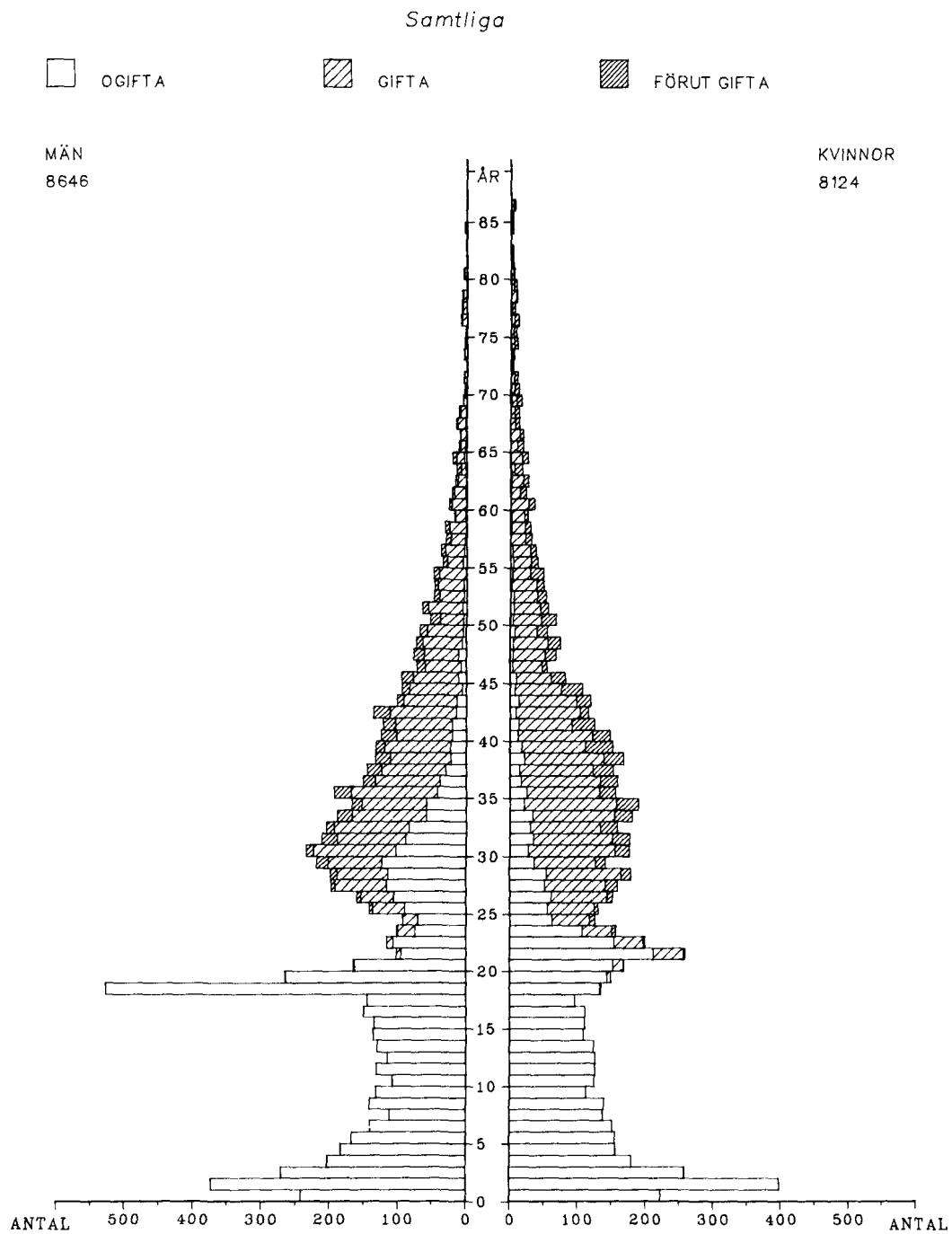
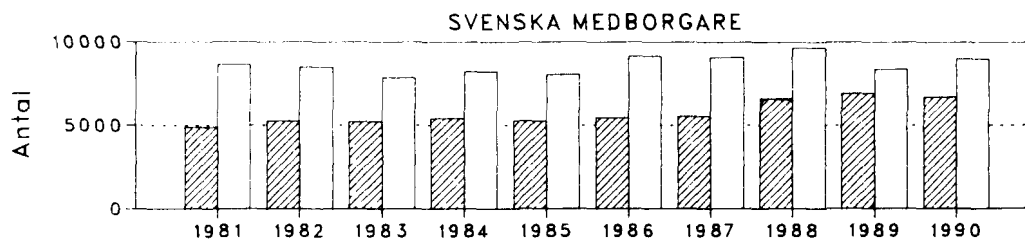
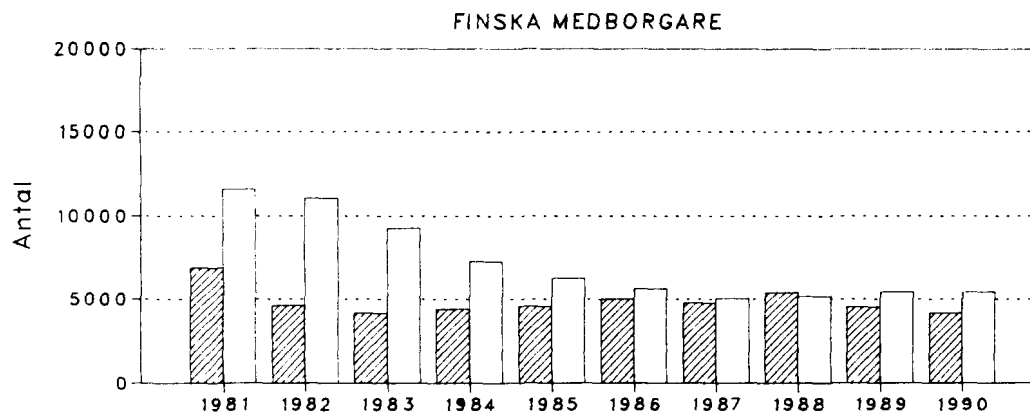
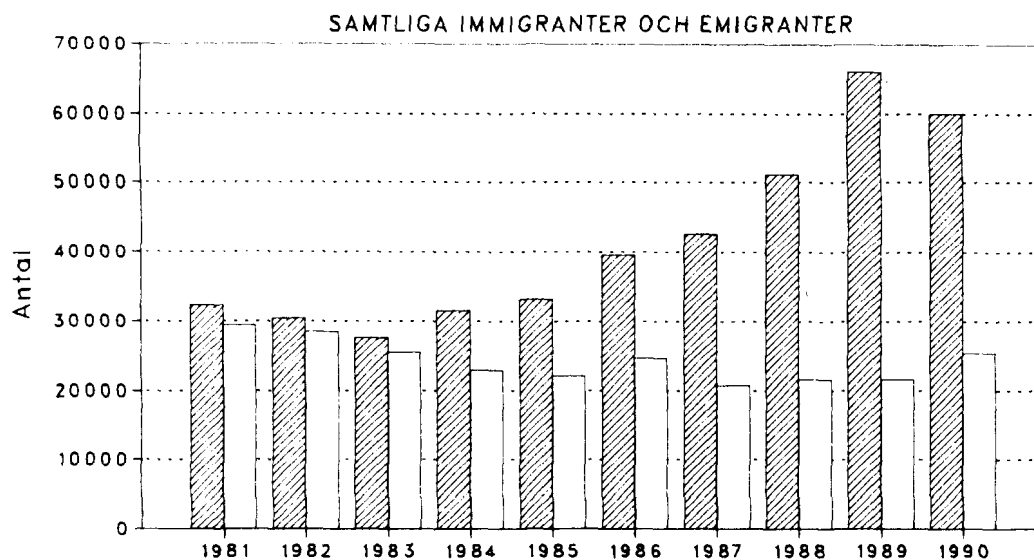

Diagram 16
Immigranter och emigranter efter medborgarskap 1981-1990
 Immigrants and emigrants by citizenship 1981-1990



IMMIGRANTER
 EMIGRANTER

Diagram 16 (forts)
Immigranter och emigranter efter medborgarskap 1981-1990

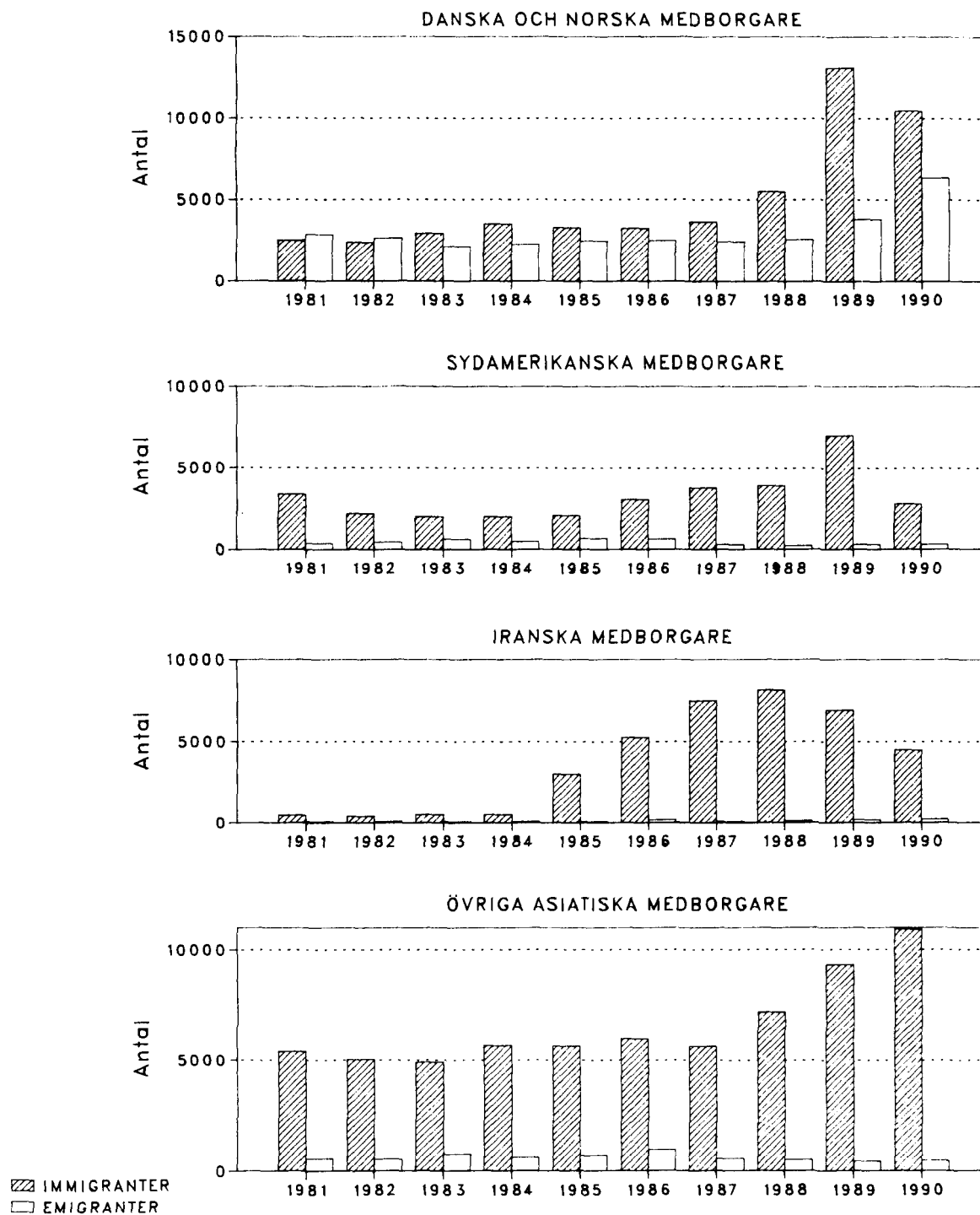

Diagram 17

Andelen återutvandrare och naturaliserade under perioden 1968-1990 bland 1968 års invandrare efter medborgarskap vid invandringen

Re-migration and aliens naturalized during the period 1968-1990 per thousand of each immigrants cohort by citizenship 1968

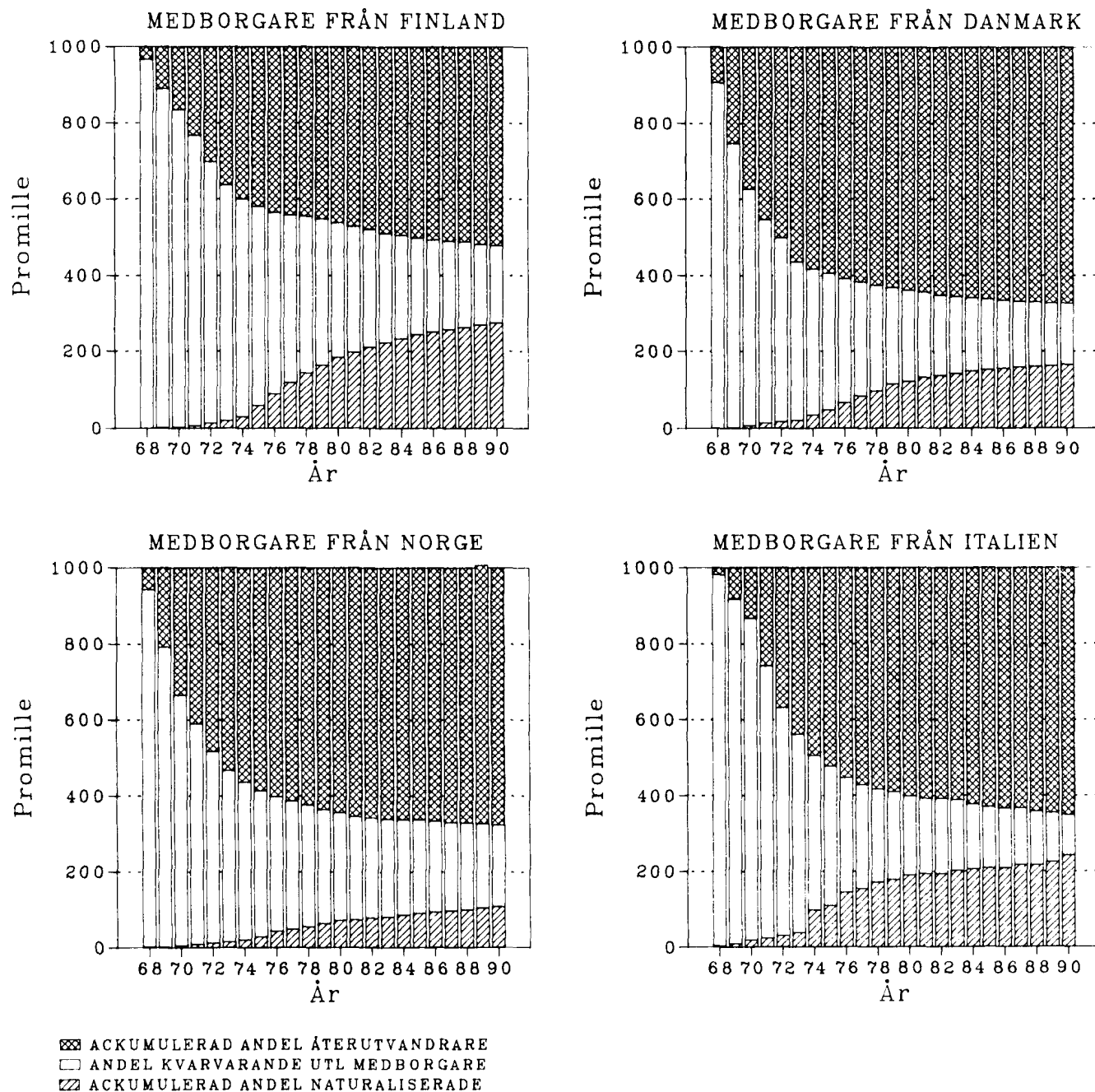
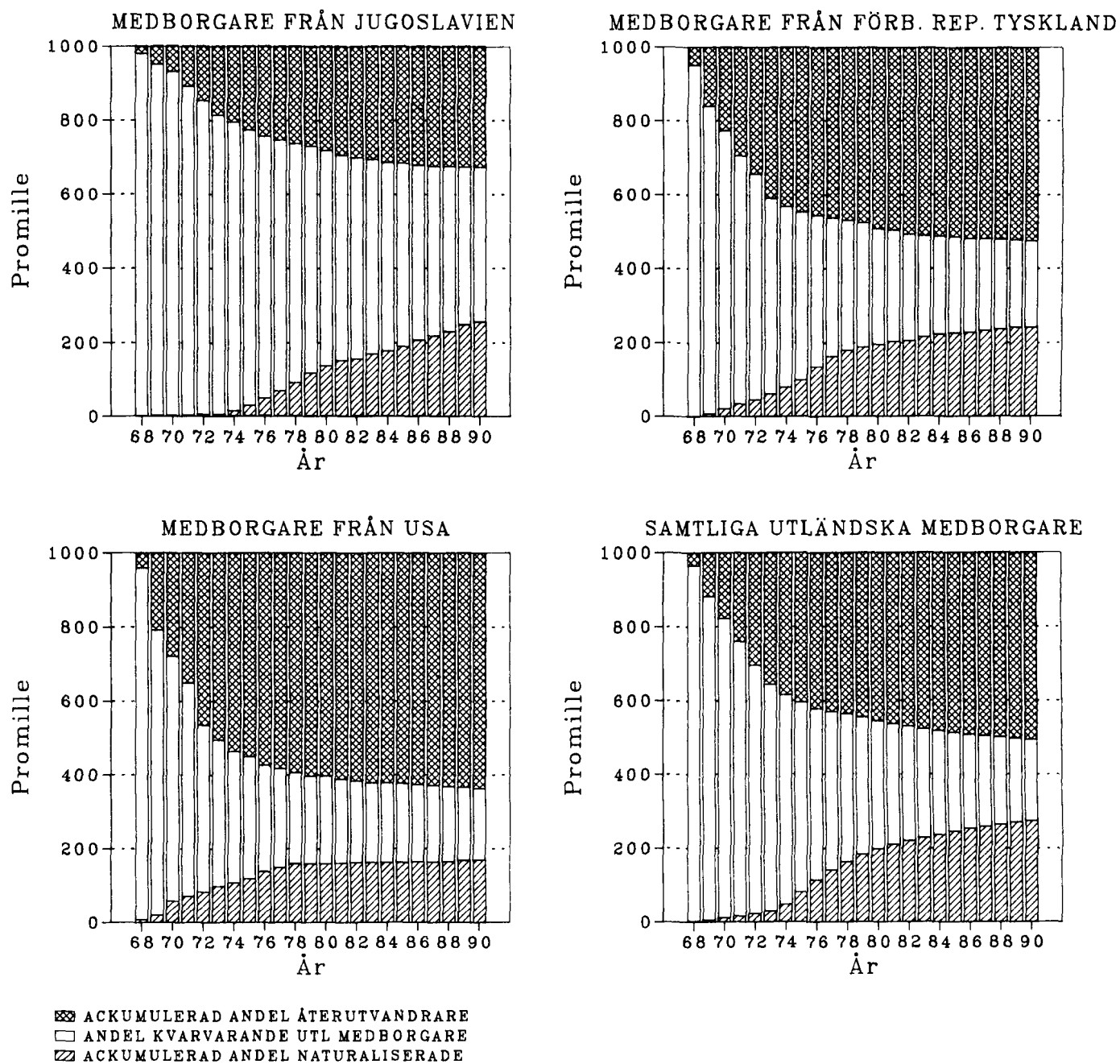

Diagram 17 (forts)

Andelen återutvandrare och naturaliserade under perioden 1968-1990 bland 1968 års invandrare efter medborgarskap vid invandringen



Tabell 1.1
Folkmängd efter kön och civilstånd vid slutet av 1981–1990
 Population by sex and marital status 1981–1990

År	Ogifta		Övriga ogifta		Giftna		Änklingar och änkor		Frånskilda		Samtliga
	Män	Kvinnor	Män	Kvinnor	Män	Kvinnor	Män	Kvinnor	Män	Kvinnor	
1981	812 098	773 897	1 217 514	975 265	1 754 594	1 755 418	117 903	432 917	216 513	266 914	8 323 033
1982	796 798	759 511	1 242 764	998 848	1 734 022	1 735 276	117 943	438 130	225 830	278 362	8 327 484
1983	785 602	748 326	1 264 654	1 019 362	1 713 711	1 714 970	117 746	442 687	234 424	289 091	8 330 573
1984	779 031	742 098	1 285 941	1 036 897	1 695 230	1 696 744	117 583	446 765	242 764	299 568	8 342 621
1985	774 785	737 216	1 306 806	1 054 574	1 679 228	1 680 955	117 081	450 083	249 210	308 201	8 358 139
1986	770 680	733 036	1 329 402	1 073 933	1 665 934	1 668 136	116 833	452 810	254 664	316 087	8 381 515
1987	768 984	731 700	1 350 129	1 091 566	1 657 292	1 659 751	115 954	454 979	260 224	323 504	8 414 083
1988	773 350	734 738	1 369 933	1 106 940	1 653 309	1 656 166	115 599	456 323	263 689	328 841	8 458 888
1989	780 648	741 198	1 352 499	1 082 876	1 704 196	1 706 780	114 888	457 173	259 849	326 929	8 527 036
1990	794 279	753 923	1 361 205	1 088 284	1 710 484	1 713 821	114 574	457 503	263 475	333 082	8 590 630

Tabell 1.2
Folkmängd länsvis vid årets början och slut samt medelfolkmängd 1990
 Population by county at the beginning and at the end of the year and mean population 1990

Län	Folkmängd vid årets början 1)			Medelfolkmängd			Folkmängd vid årets slut 1)		
	Män	Kvinnor	Summa	Män	Kvinnor	Summa	Män	Kvinnor	Summa
Stockholms län	789 800	839 831	1 629 631	793 013	842 637	1 635 650	796 226	845 443	1 641 669
Uppsala län	130 544	134 194	264 738	131 570	135 217	266 787	132 595	136 240	268 835
Södermanlands län	126 297	127 066	253 363	126 847	127 653	254 500	127 397	128 239	255 636
Östergötlands län	198 069	201 437	399 506	199 054	202 205	401 259	200 038	202 973	403 011
Jönköpings län	152 244	154 346	306 590	152 651	154 790	307 440	153 057	155 233	308 290
Kronobergs län	88 765	87 824	176 589	89 067	88 169	177 236	89 369	88 513	177 882
Kalmar län	119 523	120 041	239 564	119 835	120 499	240 333	120 146	120 956	241 102
Götlands län	28 133	28 707	56 840	28 202	28 773	56 974	28 270	28 838	57 108
Blekinge län	74 713	75 247	149 960	74 843	75 419	150 262	74 973	75 591	150 564
Kristianstads län	142 359	144 295	286 654	142 940	145 026	287 966	143 521	145 757	289 278
Malmöhus län	375 538	395 823	771 361	377 568	397 767	775 335	379 598	399 711	779 309
Hallands län	125 162	125 797	250 959	126 096	126 746	252 842	127 030	127 695	254 725
Göteborgs och Bohus län	361 488	374 184	735 672	362 611	375 198	737 809	363 733	376 212	739 945
Älvsborgs län	218 069	219 447	437 516	218 970	220 484	439 454	219 871	221 520	441 391
Skaraborgs län	137 142	137 404	274 546	137 664	138 024	275 688	138 186	138 644	276 830
Värmlands län	140 104	142 271	282 375	140 354	142 389	282 743	140 604	142 506	283 110
Örebro län	133 646	137 877	271 523	133 891	138 128	272 018	134 135	138 378	272 513
Västmanlands län	128 381	128 129	256 510	128 851	128 648	257 499	129 321	129 166	258 487
Kopparbergs län	142 862	143 805	286 667	143 493	144 374	287 867	144 124	144 943	289 067
Gävleborgs län	143 436	144 787	288 223	143 674	145 085	288 759	143 912	145 382	289 294
Västernorrlands län	129 853	130 635	260 488	130 023	130 799	260 822	130 192	130 963	261 155
Jämtlands län	67 874	66 915	134 789	68 082	67 176	135 258	68 290	67 436	135 726
Västerbottens län	124 935	125 199	250 134	125 374	125 677	251 051	125 813	126 155	251 968
Norrbottens län	133 143	129 695	262 838	133 380	129 907	263 287	133 616	130 119	263 735
Hela riket	4 212 080	4 314 956	8 527 036	4 228 049	4 330 785	8 558 833	4 244 017	4 346 613	8 590 630

1) Samtliga folkmängdsuppgifter avser indelningen 1991-01-01.

Tabell 1.3

Folkmängd efter ålder samt antal kvinnor mot 1 000 män i olika åldrar vid slutet av 1950–1990

Population by age and age-specified sex ratios 1950–1990

Ålder	Antal					Relativ fördelning efter ålder					Kvinnor mot 1 000 män i olika åldersgrupper				
	1950	1960	1970	1980	1990	1950	1960	1970	1980	1990	1950	1960	1970	1980	1990
– 4	608 915	519 855	576 611	483 836	565 965	8,6	6,9	7,1	5,8	6,6	950	944	947	952	949
5– 9	590 603	533 513	575 113	554 348	487 844	8,4	7,1	7,1	6,7	5,7	954	946	949	954	947
10–14	451 184	610 194	530 305	577 167	494 393	6,4	8,1	6,6	6,9	5,8	965	952	946	950	951
15–19	416 290	594 052	551 425	579 130	563 296	5,9	7,9	6,8	7,0	6,6	974	959	955	953	954
20–24	459 309	466 181	657 940	553 928	600 985	6,5	6,2	8,1	6,7	7,0	995	977	954	958	952
25–29	533 331	435 452	633 897	579 451	615 525	7,6	5,8	7,8	7,0	7,2	981	981	925	955	942
30–34	542 594	470 183	490 115	659 898	576 950	7,7	6,3	6,1	7,9	6,7	978	990	937	953	950
35–39	544 708	533 474	444 821	622 378	585 299	7,7	7,1	5,5	7,5	6,8	977	984	967	938	960
40–44	540 135	535 916	471 902	479 249	654 890	7,7	7,1	5,8	5,8	7,6	987	981	991	958	966
45–49	488 506	533 512	527 368	433 708	612 991	6,9	7,1	6,5	5,2	7,1	1 019	985	994	990	952
50–54	435 255	521 491	521 355	455 244	467 193	6,2	7,0	6,5	5,5	5,4	1 039	999	997	1 019	979
55–59	380 099	460 671	507 908	498 789	415 357	5,4	6,1	6,3	6,0	4,8	1 076	1 041	1 012	1 032	1 024
60–64	329 807	395 509	479 230	478 712	423 746	4,7	5,3	5,9	5,8	4,9	1 108	1 078	1 047	1 055	1 077
65–69	269 959	324 456	399 375	442 788	443 218	3,8	4,3	4,9	5,3	5,2	1 113	1 139	1 130	1 113	1 126
70–74	208 961	251 788	309 949	382 499	394 114	3,0	3,4	3,8	4,6	4,6	1 126	1 191	1 216	1 216	1 212
75–79	135 279	170 459	213 747	273 471	319 286	1,9	2,3	2,6	3,3	3,7	1 156	1 210	1 340	1 408	1 379
80–84	68 485	95 413	122 665	163 049	220 483	1,0	1,3	1,5	2,0	2,6	1 252	1 244	1 433	1 628	1 647
85–89	30 199	36 227	51 545	73 922	107 519	0,4	0,5	0,6	0,9	1,3	1 377	1 311	1 512	1 942	2 125
90–94	7 302	8 310	13 849	22 145	34 651	0,1	0,1	0,2	0,3	0,4	1 468	1 538	1 631	2 235	2 658
95–	908	1 311	2 109	4 225	6 925	0,0	0,0	0,0	0,1	0,1	1 873	1 926	1 897	2 590	3 405
Samtliga	7 041 829	7 497 967	8 081 229	8 317 937	8 590 630	100,0	100,0	100,0	100,0	100,0	1 008	1 005	1 002	1 019	1 024
Därav															
– 6	868 756	729 326	823 838	700 646	764 864	12,3	9,7	10,2	8,4	8,9	949	945	948	953	948
7–17	1 026 315	1 316 980	1 183 174	1 276 580	1 115 452	14,6	17,6	14,6	15,3	13,0	963	951	948	951	951
18–24	631 230	677 489	884 382	771 183	832 167	9,0	9,0	10,9	9,3	9,7	993	974	956	958	952
25–44	2 160 768	1 975 025	2 040 735	2 340 976	2 432 664	30,7	26,3	25,3	28,1	28,3	981	984	952	951	955
45–64	1 633 667	1 911 183	2 035 861	1 866 453	1 919 287	23,2	25,5	25,2	22,4	22,3	1 055	1 021	1 011	1 025	1 001
65–	721 093	887 964	1 113 239	1 362 099	1 526 196	10,2	11,8	13,8	16,4	17,8	1 151	1 189	1 246	1 305	1 349

Tabell 1.4

De olika åldersgruppernas relativa fördelning på civilstånd vid slutet av 1940–1990

Relative distribution of marital status in different age groups 1940–1990

Ålder	1940				1950				1960				
	Ogifta	Gifta	Änkl och änkor	Från- skilda	Ogifta	Gifta	Änkl och änkor	Från- skilda	Ogifta	Gifta	Änkl och änkor	Från- skilda	
Män													
–14	1 000				1 000				1 000				
15–19	999	1			997	3	0		997	3			
20–24	915	84	0	0	845	154	0	1	810	188	0	2	
25–29	591	405	2	2	486	504	1	8	401	587	0	12	
30–34	353	636	5	6	270	712	3	15	235	741	2	23	
35–39	253	730	9	9	199	778	5	19	181	787	3	29	
40–44	199	774	15	12	171	801	9	20	149	812	6	33	
45–49	167	793	26	14	162	804	15	20	145	808	11	36	
50–54	154	786	44	16	151	802	27	20	142	803	19	36	
55–59	147	766	70	17	143	790	47	21	144	790	33	32	
60–64	139	732	114	16	140	755	86	20	140	771	60	28	
65–69	134	675	176	14	138	697	145	20	135	733	108	25	
70–74	126	591	271	13	132	612	238	19	132	656	189	23	
75–79	118	487	386	10	122	506	356	16	128	549	303	20	
80–84	110	367	516	7	111	380	496	13	116	417	449	18	
85–89	91	260	644	5	97	259	632	11	101	284	598	16	
90–94	78	175	744	3	100	148	747	5	97	160	735	8	
95–	155	127	718		114	82	804		87	112	786	16	
Kvinnor													
–14	1 000				1 000				1 000				
15–19	981	19	0	0	963	37	0	0	967	33	0	0	
20–24	716	282	1	1	597	398	1	4	556	437	1	6	
25–29	394	596	4	6	264	717	4	15	200	777	3	20	
30–34	272	707	10	10	158	812	8	21	117	848	6	30	
35–39	246	720	19	15	144	816	15	26	99	851	12	38	
40–44	231	712	38	19	158	789	26	27	94	840	21	44	
45–49	222	693	63	22	185	741	46	28	110	806	38	46	
50–54	222	652	102	24	198	690	82	30	136	754	66	44	
55–59	217	608	152	23	204	634	132	30	169	678	114	39	
60–64	213	546	220	21	214	551	205	30	189	589	185	37	
65–69	210	466	307	18	211	468	293	28	200	491	275	34	
70–74	208	359	418	15	210	368	397	25	211	373	384	32	
75–79	196	258	533	12	210	261	509	20	210	265	496	29	
80–84	188	164	639	9	208	154	622	16	212	159	603	25	
85–89	170	88	735	7	200	87	700	13	212	86	681	21	
90–94	170	43	784	4	186	44	761	9	212	33	736	18	
95–	171	79	744	6	176	25	792	7	209	17	760	14	

Ålder	1970				1980				1990			
	Ogifta	Gifta	Änkl och änkor	Från- skilda	Ogifta	Gifta	Änkl och änkor	Från- skilda	Ogifta	Gifta	Änkl och änkor	Från- skilda
Män												
-14	1 000				1 000				1 000			
15-19	998	2		0	999	1		0	999	1		
20-24	837	161	0	2	945	52	0	3	957	42	0	2
25-29	414	567	1	19	685	291	0	24	771	215	2	14
30-34	209	753	1	37	386	551	1	61	520	439	1	41
35-39	155	798	3	45	218	678	2	101	346	577	1	76
40-44	144	800	5	51	147	727	4	121	235	649	3	114
45-49	140	798	9	53	128	742	9	120	162	681	6	151
50-54	127	804	16	53	129	749	15	107	123	702	11	163
55-59	131	790	28	50	128	757	26	89	114	719	21	146
60-64	133	775	48	44	119	765	43	73	116	727	37	121
65-69	138	744	83	36	123	743	73	61	116	727	62	95
70-74	133	693	144	30	126	707	118	49	107	716	104	74
75-79	127	606	243	24	128	640	195	37	110	664	169	57
80-84	121	475	381	22	124	533	315	28	111	582	264	43
85-89	114	335	534	17	113	402	464	21	110	458	401	31
90-94	107	197	681	15	104	257	617	22	109	308	557	26
95-	100	100	784	15	105	138	743	14	101	178	707	14
Kvinnor												
-14	1 000				1 000				1 000			
15-19	979	21		0	993	7		0	994	6	0	0
20-24	609	382	1	8	833	155	0	11	880	114	0	6
25-29	233	732	3	32	488	466	1	45	613	358	1	28
30-34	116	832	6	46	236	667	5	92	366	566	3	65
35-39	83	850	11	56	124	739	10	127	234	655	6	105
40-44	75	843	21	61	84	759	19	137	150	684	12	154
45-49	78	820	36	66	70	765	34	130	97	695	23	184
50-54	82	791	64	64	67	758	62	112	73	702	45	179
55-59	101	733	107	59	73	727	102	98	64	695	84	156
60-64	129	646	173	52	77	671	169	82	64	662	147	127
65-69	163	529	264	43	97	570	262	70	69	591	234	105
70-74	185	398	378	39	125	442	376	57	74	483	358	85
75-79	197	271	497	35	158	295	502	45	93	343	493	71
80-84	210	160	596	33	182	169	611	38	118	205	622	55
85-89	213	83	675	30	195	82	688	35	150	97	708	45
90-94	218	36	722	25	204	31	730	34	176	37	750	37
95-	230	11	740	19	229	13	728	30	201	13	755	32

Tabell 1.5

Folkmängd vid årets slut samt medelfolkmängd efter kön, ålder och civilstånd 1990

Population and mean population by sex, age and marital status 1990

ÅLDER	OGIFTA		GIFTA		ÄNKLINGAR OCH ÄNKOR		FRÅNSKILDA		SAMTLIGA		LEVANDE FÖDDA	
	M	KV	M	KV	M	KV	M	KV	M	KV	SUMMA	ÅR ANTAL
0	63526	60478							63526	60478	124004	1990 123938
1	59978	56804							59978	56804	116782	1989 116023
2	58522	55090							58522	55090	113612	1988 112080
3	54508	52247							54508	52247	106755	1987 104699
4	53796	51016							53796	51016	104812	1986 101950
5	52256	49309							52256	49309	101565	1985 98463
6	50039	47295							50039	47295	97334	1984 93889
7	49065	46311							49065	46311	95376	1983 91780
8	49443	46841							49443	46841	96284	1982 92748
9	49728	47557							49728	47557	97285	1981 94065
10	51213	48785							51213	48785	99998	1980 97064
11	50558	48260							50558	48260	98818	1979 96255
12	48979	46704							48979	46704	95683	1978 93248
13	50755	47960							50755	47960	98715	1977 96057
14	51913	49266							51913	49266	101179	1976 98345
15	54503	52130		2					54503	52132	106635	1975 103632
16	57927	55111		16					57927	55127	113054	1974 109874
17	57515	54850	2	58					57517	54908	112425	1973 109663
18	58722	55589	53	365				1	58775	55955	114730	1972 112273
19	59469	55672	159	1129		1		22	59628	56824	116452	1971 114484
20	57017	53326	455	2259			5	54	57477	55639	113116	1970 110150
21	56405	50822	994	3729		3	21	137	57420	54691	112111	1969 107622
22	58652	51824	1983	6094		3	72	261	60707	58182	118889	1968 113087
23	61699	52254	3612	9090	2	17	144	457	65457	61818	127275	1967 121360
24	60680	49867	5818	12239	3	15	257	715	66758	62836	129594	1966 123354
25	58392	46115	8444	16169	4	33	444	1033	67284	63350	130634	1965 122806
26	55209	42648	11590	19849	7	31	641	1414	67447	63942	131389	1964 122664
27	48509	35720	13788	21626	15	43	830	1601	63142	58990	122132	1963 112903
28	43220	31242	15897	23537	12	61	1118	1985	60247	56825	117072	1962 107284
29	39063	27350	18337	25846	17	58	1367	2260	58784	55514	114298	1961 104501
30	35238	24260	20775	28004	23	102	1626	2679	57662	55045	112707	1960 102219
31	33180	22268	23845	30004	24	117	1981	3169	59030	55558	114588	1959 104743
32	30673	20384	25975	31886	32	134	2329	3526	59009	55930	114939	1958 105502
33	28183	18877	28385	34119	39	170	2866	4188	59473	57354	116827	1957 107168
34	26516	17204	30848	35236	42	182	3253	4608	60659	57230	117889	1956 107860
35	24020	15700	31751	36165	44	215	3669	5049	59484	57129	116613	1955 107305
36	21579	14160	32891	36386	62	276	4026	5372	58558	56194	114752	1954 105096
37	20776	13271	34884	38139	79	310	4757	6154	60496	57874	118370	1953 110144
38	19057	12476	36157	38520	105	368	4858	6462	60177	57826	118003	1952 110192
39	17859	11515	36457	38691	132	416	5420	7071	59868	57693	117561	1951 110168
40	16974	10886	39501	40683	155	507	6176	7983	62806	60059	122865	1950 115414
41	16351	10473	41769	43065	164	638	6637	8904	64921	63080	128001	1949 121272
42	15658	9861	44090	44810	210	738	7394	10171	67352	65580	132932	1948 126683
43	14924	8886	44831	45405	243	904	8366	10849	68364	66044	134408	1947 128779
44	14243	8284	45948	46056	284	1038	9254	11577	69729	66955	136684	1946 132597
45	12959	7440	46494	45948	341	1126	9678	11763	69472	66277	135749	1945 135373
46	11818	6600	46630	45137	386	1407	10031	11959	68865	65103	133968	1944 134991
47	10143	5830	43969	42935	432	1433	9824	11257	64368	61455	125823	1943 125392
48	8566	4975	41022	39189	429	1434	9193	10394	59210	55992	115202	1942 113961
49	7372	4188	35812	34673	399	1623	8591	9591	52174	50075	102249	1941 99727

Tabell 1.5 (forts)
Folkmängd vid årets slut samt medelfolkmängd efter kön, ålder och civilstånd 1990

ALDER	OGIFTA		GIFTA		ÄNKLINGAR OCH ÄNKOR		FRÄNSKILDA		SAMTLIGA		LEVANDE FÖDDA		
	M	KV	M	KV	M	KV	M	KV	M	KV	SUMMA	ÅR	ANTAL
50	6650	3778	34407	33263	447	1575	8098	8863	49602	47479	97081	1940	95778
51	6294	3638	34727	33881	486	1945	8372	8977	49879	48441	98320	1939	97380
52	5685	3434	33418	32754	569	2127	7841	8321	47513	46636	94149	1938	93946
53	5420	3056	32001	31487	564	2302	7301	7810	45286	44655	89941	1937	90373
54	5011	2977	31228	30889	631	2557	6965	7444	43835	43867	87702	1936	88938
55	4843	2780	30092	29397	708	2761	6593	6924	42236	41862	84098	1935	85906
56	4644	2710	29109	29048	744	3131	6221	6672	40718	41561	82279	1934	85092
57	4535	2670	28746	28292	829	3329	5860	6621	39970	40912	80882	1933	85020
58	4716	2625	29786	29869	992	4000	5707	6329	41201	42823	84024	1932	89779
59	4582	2666	29877	29545	1062	4489	5557	6296	41078	42996	84074	1931	91074
60	4688	2791	29933	29840	1205	5163	5535	6315	41361	44109	85470	1930	94220
61	4783	2790	29183	29080	1274	5620	5073	5566	40313	43056	83369	1929	92861
62	4770	2811	30045	29602	1458	6522	4978	5691	41251	44626	85877	1928	97868
63	4645	2709	29286	28540	1669	7095	4675	5152	40275	43496	83771	1927	97994
64	4699	2869	29779	28497	1901	7888	4407	5219	40786	44473	85259	1926	102007
65	4871	3041	30381	28567	2027	8842	4322	5270	41601	45720	87321	1925	106292
66	4829	3079	30243	28087	2212	9938	4156	5012	41440	46116	87556	1924	109055
67	4823	3199	30229	27764	2644	10641	3992	4810	41688	46414	88102	1923	113435
68	4768	3311	29535	26833	2846	11973	3663	4750	40812	46867	87679	1922	116946
69	4875	3571	31211	27505	3222	13626	3675	4875	42983	49577	92560	1921	127723
70	4827	3563	31995	27757	3712	15686	3685	4815	44219	51821	96040	1920	138753
71	3816	3016	25537	21323	3339	13911	2688	3591	35380	41841	77221	1919	115193
72	3398	3017	24407	19631	3628	15208	2466	3448	33899	41304	75203	1918	117955
73	3435	3149	23612	18585	3885	16079	2230	3389	33162	41202	74364	1917	120855
74	3526	3194	22013	16931	3918	16485	2046	3173	31503	39783	71286	1916	121679
75	3300	3260	20314	15445	4066	17087	1833	2944	29513	38736	68249	1915	122997
76	3131	3452	19580	14423	4449	18041	1746	2935	28906	38851	67757	1914	129458
77	2965	3467	18217	12782	4684	18551	1527	2585	27393	37385	64778	1913	130200
78	2812	3517	16474	11409	4792	18944	1333	2424	25411	36294	61705	1912	132868
79	2564	3494	14535	9481	4735	18592	1180	2216	23014	33783	56797	1911	132977
80	2318	3498	13129	8164	4801	18386	1042	1907	21290	31955	53245	1910	135409
81	2110	3398	11707	6885	4658	18373	863	1766	19338	30422	49760	1909	139505
82	1835	3371	9387	5467	4406	17377	710	1525	16338	27740	44078	1908	138874
83	1619	2989	7834	4315	4246	16254	556	1278	14255	24836	39091	1907	136793
84	1354	2891	6418	3308	3886	14908	428	1116	12086	22223	34309	1906	136620
85	1038	2639	4977	2453	3478	13338	329	939	9822	19369	29191	1905	135409
86	938	2490	3910	1805	3216	11862	256	806	8320	16963	25283	1904	134952
87	775	2182	2901	1302	2722	10243	185	622	6583	14349	20932	1903	133896
88	603	1983	2304	957	2409	9007	172	494	5488	12441	17929	1902	137364
89	444	1653	1655	599	1980	7327	117	409	4196	9988	14184	1901	139370
90	380	1395	1121	418	1652	6093	76	306	3229	8212	11441	1900	138139
91	239	1046	758	261	1282	4543	59	230	2338	6080	8418	1899	133882
92	197	841	479	130	996	3555	57	185	1729	4711	6440	1898	136523
93	112	652	332	76	743	2723	28	119	1215	3570	4785	1897	132999
94	109	490	226	48	604	1964	22	104	961	2606	3567	1896	134308
95	65	353	127	35	363	1428	6	51	561	1867	2428	1895	134599
96	37	241	68	10	266	940	6	36	377	1227	1604	1894	131409
97	25	173	42	6	196	657	3	36	266	872	1138	1893	131729
98	7	108	26	7	114	405	4	24	151	544	695	1892	129622
99	6	82	8	5	72	262	1	14	87	363	450	1891	135516
100-	18	117	9	4	101	347	2	12	130	480	610		
SUMMA	2155484	1842207	1710484	1713821	114574	457503	263475	333082	4244017	4346613	8590630		

Tabell 1.5 (forts)

Folkmängd vid årets slut samt medelfolkmängd efter kön, ålder och civilstånd 1990

Ålder	Ogifta		Giftna		Änklingar och änkor		Frånskilda		Samtliga			Levande födda		
	Män	Kvinnor	Män	Kvinnor	Män	Kvinnor	Män	Kvinnor	Män	Kvinnor	Summa	År	Antal	
Folkmängd 1990-12-31 i femårsklasser														
- 4	290 330	275 635							290 330	275 635	565 965	1990-1986	558 689	
5- 9	250 531	237 313							250 531	237 313	487 844	1985-1981	470 945	
10-14	253 418	240 975							253 418	240 975	494 393	1980-1976	480 969	
15-19	288 136	273 352		214	1 570		1		23	288 350	274 946	563 296	1975-1971	549 926
20-24	294 453	258 093	12 862	33 411		5	38	499	1 624	307 819	293 166	600 985	1970-1966	575 573
25-29	244 393	183 075	68 056	107 027		55	226	4 400	8 293	316 904	298 621	615 525	1965-1961	570 158
30-34	153 790	102 993	129 828	159 249		160	705	12 055	18 170	295 833	281 117	576 950	1960-1956	527 492
35-39	103 291	67 122	172 140	187 901		422	1 585	22 730	30 108	298 583	286 716	585 299	1955-1951	542 905
40-44	78 150	48 390	216 139	220 019		1 056	3 825	37 827	49 484	333 172	321 718	654 890	1950-1946	624 745
45-49	50 858	29 033	213 927	207 882		1 987	7 023	47 317	54 964	314 089	298 902	612 991	1945-1941	609 444
50-54	29 060	16 883	165 781	162 274		2 697	10 506	38 577	41 415	236 115	231 078	467 193	1940-1936	466 415
55-59	23 320	13 451	147 610	146 151		4 335	17 710	29 938	32 842	205 203	210 154	415 357	1935-1931	436 871
60-64	23 585	13 970	148 226	145 559		7 507	32 288	24 668	27 943	203 986	219 760	423 746	1930-1926	484 950
65-69	24 166	16 201	151 599	138 756		12 951	55 020	19 808	24 717	208 524	234 694	443 218	1925-1921	573 451
70-74	19 002	15 929	127 564	104 227		18 482	77 369	13 115	18 416	178 163	215 951	394 114	1920-1916	614 435
75-79	14 772	17 190	89 120	63 540		22 726	91 215	7 619	13 104	134 237	185 049	319 286	1915-1911	648 500
80-84	9 236	16 147	48 475	28 139		21 997	85 298	3 599	7 592	83 307	137 176	220 483	1910-1906	687 201
85-89	3 798	10 947	15 747	7 116		13 805	51 777	1 059	3 270	34 409	73 110	107 519	1905-1901	680 991
90-94	1 037	4 424	2 916	933		5 277	18 878	242	944	9 472	25 179	34 651	1900-1896	675 851
95-	158	1 074	280	67		1 112	4 039	22	173	1 572	5 353	6 925		
Summa	2 155 484	1 842 207	1 710 484	1 713 821		114 574	457 503	263 475	333 082	4 244 017	4 346 613	8 590 630		
Folkmängd 1990-12-31 i större åldersklasser														
- 6	392 625	372 239								392 625	372 239	764 864		
7-17	571 599	543 775		2	76					571 601	543 851	1 115 452		
18-24	412 644	369 354	13 074	34 905		5	39	499	1 647	426 222	405 945	832 167		
25-44	579 624	401 580	586 163	674 196		1 693	6 341	77 012	106 055	1 244 492	1 188 172	2 432 664		
45-64	126 823	73 337	675 544	661 866		16 526	67 527	140 500	157 164	959 393	959 894	1 919 287		
65-	72 169	81 922	435 701	342 778		96 350	383 596	45 464	68 216	649 684	876 512	1 526 196		
Summa	2 155 484	1 842 207	1 710 484	1 713 821		114 574	457 503	263 475	333 082	4 244 017	4 346 613	8 590 630		
Medelfolkmängden 1990 i femårsklasser														
- 4	283 738	269 128								283 738	269 128	552 866		
5- 9	249 227	236 295								249 227	236 295	485 522		
10-14	254 498	242 137								254 498	242 137	496 635		
15-19	288 907	274 128		211	1 610		1		26	289 118	275 765	564 883		
20-24	297 612	260 111	13 071	33 793		5	40	507	1 608	311 195	295 552	606 747		
25-29	239 496	179 391	66 763	105 346		54	229	4 280	8 230	310 593	293 196	603 789		
30-34	153 451	102 712	130 136	159 571		155	701	12 213	18 455	295 955	281 439	577 394		
35-39	102 790	66 743	173 437	188 675		446	1 625	23 255	30 718	299 928	287 761	587 689		
40-44	77 849	47 587	218 767	222 621		1 082	3 965	38 920	50 567	336 618	324 740	661 358		
45-49	48 393	27 500	207 932	201 972		1 937	6 941	46 258	53 235	304 520	289 648	594 168		
50-54	28 459	16 496	163 983	161 035		2 709	10 622	37 853	40 366	233 004	228 519	461 523		
55-59	23 519	13 538	148 254	147 474		4 393	18 124	29 559	32 554	205 725	211 690	417 415		
60-64	23 980	14 182	149 769	146 709		7 615	32 922	24 294	27 464	205 658	221 277	426 935		
65-69	24 596	16 629	154 705	141 304		13 376	56 618	19 769	24 646	212 446	239 197	451 643		
70-74	18 765	15 998	124 810	101 483		18 296	76 470	12 471	17 672	174 342	211 623	385 965		
75-79	14 892	17 726	89 335	63 310		22 939	91 447	7 545	12 849	134 711	185 332	320 043		
80-84	9 165	16 383	47 620	27 551		21 761	84 442	3 455	7 368	82 001	135 744	217 745		
85-89	3 820	11 056	15 445	6 898		13 702	50 913	1 027	3 164	33 994	72 031	106 025		
90-94	1 005	4 344	2 814	887		5 159	18 357	237	908	9 215	24 496	33 711		
95-	155	1 056	281	62		1 103	3 920	21	180	1 560	5 218	6 778		
Summa	2 144 317	1 833 140	1 707 333	1 710 301		114 732	457 337	261 664	330 010	4 228 046	4 330 788	8 558 834		

Tabell 1.6

Medellängd och medelvikt för män vid inskrivning 1968–1990 1)

Average stature and average weight of men at enlistment 1968–1990

Födelseår	Inskrivningsår	Vid inskrivningen			Födelseår	Inskrivningsår	Vid inskrivningen		
		Ålder	Medellängd cm	Medelvikt kg			Ålder	Medellängd cm	Medelvikt kg
1950	1968	18	177,90	65,90	1960	1978	18	179,00	69,40
1951	1969	18	177,90	66,40	1961	1979	18	179,20	69,70
1952	1970	18	178,30	66,80	1962	1980	18	179,30	69,70
1953	1971	18	178,50	67,10	1963	1981	18	179,40	69,70
1954	1972	18	178,70	68,00	1964	1982	18	179,10	69,60
1955	1973	18	178,60	68,00	1968	1986	18	179,10	70,10
1956	1974	18	178,40	67,90	1969	1987	18	179,20	70,20
1957	1975	18	178,60	68,30	1970	1988	18	179,20	70,20
1958	1976	18	178,80	68,70	1971	1989	18	179,50	70,50
1959	1977	18	179,00	69,00	1972	1990	18	179,37	70,72

Anmärkning: Se kommentarer till tabellen i avsnittet definitioner, framställningssätt och kvalitet, punkt 5.

1) Siffrorna för åren 1983–1985 kan ej redovisas på grund av att uppgifterna ej kunnat erhållas från Värnpliktsverket.

Tabell 1.7

Fördelning efter längd och vikt för män vid inskrivning 1979–1990 1)

Distribution by stature and weight of men at enlistment 1979–1990

Längd Vikt	Antal Födelseår	Relativ fördelning															
		1961	1962	1963	1964	1969	1970	1971	1972	1961	1962	1963	1964	1969	1970	1971	1972
	Inskrivningsår	1979	1980	1981	1982	1987	1988	1989	1990	1979	1980	1981	1982	1987	1988	1989	1990
Vikt, kg																	
-49		264	285	320	296	208	192	197	166	0,6	0,6	0,6	0,5	0,5	0,4	0,4	0,4
50-54		1 395	1 440	1 514	1 600	1 120	1 150	1 153	972	3,1	3,0	2,9	2,9	2,6	2,6	2,5	2,4
55-59		4 500	4 536	4 825	5 372	3 925	3 991	3 808	3416	9,9	9,4	9,2	9,7	9,0	9,2	8,4	8,4
60-64		8 538	9 082	9 838	10 422	8 035	7 930	8 183	7079	18,7	18,8	18,8	18,9	18,4	18,2	18,0	17,5
65-69		10 358	10 897	11 944	12 446	9 861	9 785	10 194	9022	22,7	22,6	22,8	22,6	22,5	22,5	22,4	22,3
70-74		8 482	9 120	9 986	10 557	8 392	8 301	8 747	7886	18,6	18,9	19,1	19,1	19,2	19,1	19,2	19,5
75-79		5 602	5 950	6 519	6 770	5 453	5 387	5 887	5157	12,3	12,3	12,4	12,3	12,5	12,4	12,9	12,7
80-84		2 976	3 216	3 448	3 607	3 013	2 974	3 244	2974	6,5	6,7	6,6	6,5	6,9	6,8	7,1	7,3
85-89		1 626	1 693	1 877	1 885	1 588	1 640	1 755	1611	3,6	3,5	3,6	3,4	3,6	3,8	3,9	4,0
90-94		803	857	912	958	892	883	957	866	1,8	1,8	1,7	1,7	2,0	2,0	2,1	2,1
95-99		466	458	540	559	474	480	578	505	1,0	1,0	1,0	1,0	1,1	1,1	1,3	1,2
100-		661	670	695	707	783	807	854	856	1,4	1,4	1,3	1,3	1,8	1,9	1,9	2,1
Summa		45 671	48 204	52 418	55 179	43 744	43 520	45 557	40510	100,0	100,0	100,0	100,0	100,0	100,0	100,0	100,0
Längd, cm																	
-159		71	84	89		74	67	58	58	0,2	0,2	0,2	0,2	0,2	0,2	0,1	0,1
160-165		691	705	712	811	744	703	653	658	1,6	1,5	1,4	1,5	1,7	1,6	1,4	1,6
166-171		4 412	4 538	4 875	5 579	4 248	4 327	4 291	3799	9,9	9,7	9,5	10,4	9,7	9,9	9,4	9,4
172-177		12 669	13 172	14 150	15 275	12 377	12 259	12 466	11286	28,5	28,0	27,7	28,4	28,3	28,2	27,4	27,9
178-183		15 471	16 510	18 082	18 967	15 219	15 105	16 064	14055	34,9	35,1	35,4	35,3	34,8	34,7	35,3	34,7
184-189		8 506	9 229	10 052	10 045	8 538	8 484	9 183	8105	19,2	19,6	19,7	18,7	19,5	19,5	20,2	20,0
190-195		2 266	2 414	2 700	2 652	2 215	2 251	2 471	2218	5,1	5,1	5,3	4,9	5,1	5,2	5,4	5,5
196-201		263	338	373	356	293	294	336	298	0,6	0,7	0,7	0,7	0,7	0,7	0,7	0,7
202-		29	33	38	25	36	30	35	33	0,1	0,1	0,1	0,0	0,1	0,1	0,1	0,1
Summa		44 378	47 023	51 071	53 791	43 744	43 520	45 557	40510	100,0	100,0	100,0	100,0	100,0	100,0	100,0	100,0

Anmärkning: Se kommentarer till tabellen i avsnittet definitioner, framställningssätt och kvalitet, punkt 5.

1) Siffrorna för åren 1983–1986 kan ej redovisas på grund av att uppgifterna ej kunnat erhållas från Värnpliktsverket.

Tabell 2.1
Befolkningsförändringar i sammandrag 1950–1990
 Summary of vital events 1950–1990

År	Naturlig folkökning			Utrikes omflyttning			Överföringar från och till obefintligregistret			Hela folkökningen
	Levande födda	Döda	Över-skott	Immi-granter	Emi-granter	Över-skott	Från	Till	Över-skott	
1950	115 414	70 296	45 118	27 940	12 860	15 080	1 314	3 223	-1 909	58 289
1951	110 168	69 799	40 369	31 603	16 580	15 023	1 211	3 214	-2 003	53 389
1952	110 192	68 270	41 922	26 259	14 998	11 261	1 203	2 776	-1 573	51 610
1953	110 144	69 553	40 591	19 175	17 480	1 695	1 158	2 503	-1 345	40 941
1954	105 096	69 030	36 066	20 817	13 822	6 995	1 104	2 656	-1 552	41 509
1955	107 305	68 634	38 671	30 069	12 675	17 394	1 109	2 476	-1 367	54 698
1956	107 960	70 205	37 755	28 029	14 737	13 292	1 067	2 116	-1 049	49 998
1957	107 168	73 132	34 036	33 023	15 071	17 952	928	2 483	-1 555	50 433
1958	105 502	71 065	34 437	22 097	14 247	7 850	820	2 515	-1 695	40 592
1959	104 743	70 889	33 854	19 089	15 607	3 482	784	2 844	-2 060	35 276
1960	102 219	75 093	27 126	26 143	15 138	11 005	766	3 070	-2 304	35 827
1961	104 501	73 555	30 946	29 619	15 019	14 600	899	2 384	-1 485	44 061
1962	107 284	76 791	30 493	25 084	14 928	10 156	848	2 377	-1 529	39 120
1963	112 903	76 460	36 443	26 950	15 340	11 610	913	2 607	-1 694	46 359
1964	122 664	76 661	46 003	38 334	15 705	22 629	992	1 931	-939	67 693
1965	122 806	78 194	44 612	49 586	15 977	33 609	840	1 755	-915	77 306
1966	123 354	78 440	44 914	46 970	19 730	27 240	747	2 319	-1 572	70 582
1967	121 360	79 783	41 577	29 983	19 979	10 004	713	2 608	-1 895	49 686
1968	113 087	82 476	30 611	35 978	23 162	12 816	637	1 842	-1 205	42 222
1969	107 622	83 352	24 270	64 503	20 360	44 143	628	546	82	68 495
1970	110 150	80 026	30 124	77 326	28 653	48 673	405	168	237	79 034
1971	114 484	82 717	31 767	42 615	39 560	3 055	288	379	-91	34 731
1972	112 273	84 056	28 217	29 894	41 579	-11 685	207	1 048	-841	15 691
1973	109 663	85 640	24 023	29 443	40 342	-10 899	219	1 254	-1 035	12 089
1974	109 874	86 316	23 558	37 430	28 352	9 078	323	1 083	-760	31 876
1975	103 632	88 208	15 424	44 133	27 249	16 884	310	914	-604	31 704
1976	98 345	90 677	7 668	45 492	25 522	19 970	233	389	-156	27 482
1977	96 057	88 202	7 855	44 005	21 078	22 927	254	532	-278	30 504
1978	93 248	89 681	3 567	36 187	22 168	14 019	187	557	-370	17 216
1979	96 255	91 074	5 181	37 025	23 467	13 558	158	260	-102	18 637
1980	97 064	91 800	5 264	39 426	29 839	9 587	140	222	-82	14 769
1981	94 065	92 034	2 031	32 272	29 440	2 832	71	108	-37	4 826
1982	92 748	90 671	2 077	30 381	28 381	2 000	84	241	-157	3 920
1983	91 780	90 791	989	27 495	25 269	2 226	80	397	-317	2 898
1984	93 889	90 483	3 406	31 486	22 825	8 661	105	199	-94	11 973
1985	98 463	94 032	4 431	33 127	22 036	11 091	67	155	-88	15 434
1986	101 950	93 295	8 655	39 487	24 495	14 992	89	492	-403	23 244
1987	104 699	93 307	11 392	42 666	20 673	21 993	101	1 187	-1 086	32 299
1988	112 080	96 743	15 337	51 092	21 461	29 631	208	347	-139	44 829
1989	116 023	92 110	23 913	65 866	21 484	44 382	115	304	-189	68 106
1990	123 938	95 161	28 777	60 048	25 196	34 852	132	178	-46	63 583

År	Vigda	Skilda	Natura- lise- ringar	Död- födda	Döda under första levnads- året			Därav under första levnads- dygnet		
					Män	Kvinnor	Samtliga	Män	Kvinnor	Samtliga
1950	54 222	8 008	2 342	2 340	1 410	1 011	2 421	372	263	635
1951	54 247	8 431	2 610	2 163	1 385	993	2 378	376	248	624
1952	53 314	8 185	6 253	2 052	1 264	943	2 207	338	259	597
1953	53 152	8 393	8 327	2 007	1 191	873	2 064	314	237	551
1954	53 008	8 588	9 235	1 811	1 191	775	1 966	323	217	540
1955	52 250	8 785	10 686	1 819	1 070	801	1 871	314	220	534
1956	51 719	8 608	9 450	1 836	1 067	804	1 871	321	242	563
1957	52 529	8 858	9 068	1 700	1 091	813	1 904	316	240	556
1958	50 785	8 657	9 359	1 673	987	691	1 678	286	208	494
1959	50 168	8 761	10 727	1 576	1 043	699	1 742	308	196	504
1960	50 149	8 958	8 452	1 418	993	706	1 699	406	248	654
1961	52 449	8 696	7 745	1 340	950	697	1 647	286	247	533
1962	53 913	8 849	8 432	1 348	971	684	1 655	328	239	567
1963	53 480	8 496	9 522	1 367	1 014	721	1 735	340	223	563
1964	58 439	9 169	9 819	1 391	1 001	743	1 744	308	248	556
1965	59 963	9 563	10 529	1 268	926	713	1 639	320	234	554
1966	61 101	10 288	11 535	1 237	922	627	1 549	303	196	499
1967	56 561	10 722	9 431	1 157	892	668	1 560	311	228	539
1968	52 291	11 228	8 164	1 026	864	614	1 478	293	229	522
1969	48 357	12 140	11 655	871	773	491	1 264	262	137	399
1970	43 278	12 943	11 539	929	711	501	1 212	245	149	394
1971	39 918	13 540	9 421	905	740	530	1 270	238	174	412
1972	38 636	15 179	10 305	764	734	481	1 215	243	133	376
1973	38 251	16 021	12 900	788	609	473	1 082	215	163	378
1974	44 864	26 802	16 153	732	597	453	1 050	200	135	335
1975	44 103	25 383	16 705	603	522	372	894	164	121	285
1976	44 790	21 702	22 089	545	460	358	818	122	111	233
1977	40 370	20 391	24 907	492	445	328	773	125	99	224
1978	37 844	20 317	23 146	455	424	303	727	104	77	181
1979	37 300	20 322	23 553	442	417	304	721	105	85	190
1980	37 569	19 887	20 833	436	402	269	671	114	59	173
1981	37 793	20 198	18 858	380	355	298	653	83	73	156
1982	37 051	20 766	18 303	374	341	294	635	82	84	166
1983	36 210	20 618	18 327	340	333	313	646	77	54	131
1984	36 849	20 377	21 844	381	350	251	601	74	59	133
1985	38 297	19 763	20 498	388	366	300	666	73	59	132
1986	38 906	19 107	20 695	423	346	259	605	86	60	146
1987	41 223	18 426	19 958	412	358	283	641	70	63	133
1988	44 229	17 746	17 966	422	380	272	652	88	53	141
1989	108 919	18 862	17 552	423	392	278	670	90	63	153
1990	40 477	19 357	16 770	443	421	318	739	93	82	175

Tabell 2.1 (forts)
Befolkningsförändringar i sammandrag 1950–1990

År	Naturlig folkökning			Utrikes omflyttning			Överföringar från och till obefintligregistret			Hela folkökningen
	Levande födda	Döda	Över-skott	Immi-granter	Emi-granter	Över-skott	Från	Till	Över-skott	
På 1 000 av medelfolkmängden										
1950	16,45	10,02	6,43	3,98	1,83	2,15	0,19	0,46	-0,27	8,31
1951	15,58	9,87	5,71	4,47	2,34	2,12	0,17	0,45	-0,28	7,55
1952	15,47	9,58	5,89	3,69	2,11	1,58	0,17	0,39	-0,22	7,24
1953	15,36	9,70	5,66	2,67	2,44	0,24	0,16	0,35	-0,19	5,71
1954	14,57	9,57	5,00	2,89	1,92	0,97	0,15	0,37	-0,22	5,75
1955	14,78	9,45	5,33	4,14	1,75	2,40	0,15	0,34	-0,19	7,53
1956	14,76	9,60	5,16	3,83	2,01	1,82	0,15	0,29	-0,14	6,84
1957	14,55	9,93	4,62	4,48	2,05	2,44	0,13	0,34	-0,21	6,85
1958	14,24	9,59	4,65	2,98	1,92	1,06	0,11	0,34	-0,23	5,48
1959	14,07	9,52	4,55	2,56	2,10	0,47	0,11	0,38	-0,28	4,74
1960	13,66	10,04	3,62	3,49	2,02	1,47	0,10	0,41	-0,31	4,79
1961	13,90	9,78	4,12	3,94	2,00	1,94	0,12	0,32	-0,20	5,86
1962	14,19	10,16	4,03	3,32	1,97	1,34	0,11	0,31	-0,20	5,17
1963	14,85	10,05	4,80	3,54	2,02	1,53	0,12	0,34	-0,22	6,10
1964	16,01	10,01	6,00	5,00	2,05	2,95	0,13	0,25	-0,12	8,84
1965	15,88	10,11	5,77	6,41	2,07	4,35	0,11	0,23	-0,12	10,00
1966	15,80	10,05	5,75	6,02	2,53	3,49	0,10	0,30	-0,20	9,04
1967	15,42	10,14	5,28	3,81	2,54	1,27	0,09	0,33	-0,24	6,32
1968	14,29	10,42	3,87	4,55	2,93	1,62	0,08	0,23	-0,15	5,34
1969	13,51	10,46	3,05	8,10	2,56	5,54	0,08	0,07	0,01	8,60
1970	13,70	9,95	3,75	9,61	3,56	6,05	0,05	0,02	0,03	9,83
1971	14,14	10,21	3,92	5,26	4,88	0,38	0,04	0,05	-0,01	4,29
1972	13,82	10,35	3,47	3,68	5,12	-1,44	0,03	0,13	-0,10	1,93
1973	13,48	10,53	2,95	3,62	4,96	-1,34	0,03	0,15	-0,13	1,49
1974	13,46	10,58	2,89	4,59	3,47	1,11	0,04	0,13	-0,09	3,91
1975	12,65	10,77	1,88	5,39	3,33	2,06	0,04	0,11	-0,07	3,87
1976	11,96	11,03	0,93	5,53	3,10	2,43	0,03	0,05	-0,02	3,34
1977	11,64	10,69	0,95	5,33	2,55	2,78	0,03	0,06	-0,03	3,70
1978	11,27	10,84	0,43	4,37	2,68	1,69	0,02	0,07	-0,04	2,08
1979	11,61	10,98	0,62	4,46	2,83	1,63	0,02	0,03	-0,01	2,25
1980	11,68	11,05	0,63	4,74	3,59	1,15	0,02	0,03	-0,01	1,78
1981	11,31	11,06	0,24	3,88	3,54	0,34	0,01	0,01	0,00	0,58
1982	11,14	10,89	0,25	3,65	3,41	0,24	0,01	0,03	-0,02	0,47
1983	11,02	10,90	0,12	3,30	3,03	0,27	0,01	0,05	-0,04	0,35
1984	11,26	10,85	0,41	3,78	2,74	1,04	0,01	0,02	-0,01	1,44
1985	11,79	11,26	0,53	3,97	2,64	1,33	0,01	0,02	-0,01	1,85
1986	12,18	11,15	1,03	4,72	2,93	1,79	0,01	0,06	-0,05	2,78
1987	12,47	11,11	1,36	5,08	2,46	2,62	0,01	0,14	-0,13	3,88
1988	13,29	11,47	1,82	6,06	2,54	3,51	0,02	0,04	-0,02	5,31
1989	13,66	10,85	2,82	7,75	2,53	5,22	0,01	0,04	-0,02	8,01
1990	14,48	11,12	3,36	7,02	2,94	4,07	0,02	0,02	-0,01	7,43

År	Vigda	Skilda	Natura- lise- ringar	Död- födda	Döda under första levnads- året			Därav under första levnads- dygnet		
					Män	Kvinnor	Samtliga	Män	Kvinnor	Samtliga
På 1 000 av medelfolkmängden 1)										
1950	7,73	1,14	0,33	19,87	23,64	18,13	20,98	6,24	4,72	5,50
1951	7,67	1,19	0,37	19,26	24,38	18,61	21,59	6,62	4,65	5,66
1952	7,48	1,15	0,88	18,28	22,22	17,69	20,03	5,94	4,86	5,42
1953	7,41	1,17	1,16	17,90	20,95	16,38	18,74	5,52	4,45	5,00
1954	7,35	1,19	1,28	16,94	21,98	15,22	18,71	5,96	4,26	5,14
1955	7,19	1,21	1,47	16,67	19,37	15,38	17,44	5,69	4,22	4,98
1956	7,07	1,18	1,29	16,72	19,04	15,48	17,33	5,73	4,66	5,21
1957	7,13	1,20	1,23	15,62	19,89	15,54	17,77	5,76	4,59	5,19
1958	6,85	1,17	1,26	15,61	18,11	13,55	15,90	5,25	4,08	4,68
1959	6,73	1,18	1,44	14,82	19,24	13,84	16,63	5,68	3,88	4,81
1960	6,70	1,20	1,13	13,68	18,95	14,17	16,62	7,75	4,98	6,40
1961	6,97	1,16	1,03	12,66	17,66	13,75	15,76	5,32	4,87	5,10
1962	7,13	1,17	1,12	12,41	17,62	13,11	15,43	5,95	4,58	5,29
1963	7,03	1,12	1,25	11,96	17,39	13,21	15,37	5,83	4,09	4,99
1964	7,63	1,20	1,28	11,21	15,92	12,43	14,22	4,90	4,15	4,53
1965	7,75	1,24	1,36	10,22	14,66	11,95	13,35	5,07	3,92	4,51
1966	7,83	1,32	1,48	9,93	14,49	10,50	12,56	4,76	3,28	4,05
1967	7,19	1,36	1,20	9,44	14,27	11,35	12,85	4,97	3,88	4,44
1968	6,61	1,42	1,03	8,99	14,87	11,17	13,07	5,04	4,17	4,62
1969	6,07	1,52	1,46	8,03	13,90	9,44	11,74	4,71	2,63	3,71
1970	5,38	1,61	1,43	8,36	12,57	9,35	11,00	4,33	2,78	3,58
1971	4,93	1,67	1,16	7,84	12,53	9,57	11,09	4,03	3,14	3,60
1972	4,76	1,87	1,27	6,76	12,68	8,85	10,82	4,20	2,45	3,35
1973	4,70	1,97	1,59	7,13	10,80	8,88	9,87	3,81	3,06	3,45
1974	5,50	3,28	1,98	6,62	10,55	8,50	9,56	3,53	2,53	3,05
1975	5,38	3,10	2,04	5,79	9,80	7,38	8,63	3,08	2,40	2,75
1976	5,45	2,64	2,69	5,51	9,10	7,49	8,32	2,41	2,32	2,37
1977	4,89	2,47	3,02	5,10	8,98	7,05	8,05	2,52	2,13	2,33
1978	4,57	2,45	2,80	4,86	8,86	6,67	7,80	2,17	1,70	1,94
1979	4,50	2,45	2,84	4,57	8,44	6,49	7,49	2,12	1,81	1,97
1980	4,52	2,39	2,51	4,47	8,06	5,70	6,91	2,29	1,25	1,78
1981	4,54	2,43	2,27	4,02	7,38	6,49	6,94	1,72	1,59	1,66
1982	4,45	2,49	2,20	4,02	7,14	6,53	6,85	1,72	1,87	1,79
1983	4,35	2,48	2,20	3,69	7,04	7,04	7,04	1,63	1,21	1,43
1984	4,42	2,44	2,62	4,04	7,24	5,51	6,40	1,53	1,30	1,42
1985	4,59	2,37	2,45	3,93	7,21	6,29	6,76	1,44	1,24	1,34
1986	4,65	2,28	2,47	4,13	6,60	5,23	5,93	1,64	1,21	1,43
1987	4,91	2,19	2,37	3,92	6,68	5,53	6,12	1,31	1,23	1,27
1988	5,24	2,10	2,13	3,75	6,57	5,01	5,82	1,52	0,98	1,26
1989	12,82	2,22	2,07	3,63	6,57	4,93	5,77	1,51	1,12	1,32
1990	4,73	2,26	1,96	3,56	6,62	5,27	5,96	1,46	1,36	1,41

1) Dödfödda har räknats på 1 000 av antalet levande födda och dödfödda. Döda under första levnadsåret och döda under första levnadsdygnet är räknade på 1 000 av antalet levande födda.

Tabell 2.2
Befolkningsförändringar länsvis 1990
 Population changes by county 1990

Län	Folk- mängd 1989– 12-31 1)	Naturlig folkökning			Inrikes omflyttning			Utrikes omflyttning			Överföringar från och till obefintligregistret		
		Levande födda	Döda	Över- skott	Inflyt- tade	Utflyt- tade	Över- skott	Immi- granter	Emi- granter	Över- skott	Från	Till	Över- skott
Stockholms län	1 629 631	25 323	16 159	9 164	25 386	29 657	-4 271	14 723	7 584	7 139	86	126	-40
Uppsala län	264 738	4 206	2 473	1 733	8 786	8 095	691	2 511	837	1 674	5	3	2
Södermanlands län	253 363	3 605	2 828	777	6 967	6 368	599	1 603	685	918	1	2	-1
Östergötlands län	399 506	5 806	4 392	1 414	7 883	6 885	998	1 836	741	1 095	4	7	-3
Jönköpings län	306 590	4 449	3 427	1 022	6 522	7 110	-588	2 093	837	1 256		1	-1
Kronobergs län	176 589	2 411	1 980	431	3 956	4 105	-149	1 452	438	1 014			
Kalmar län	239 564	3 368	3 100	268	5 399	5 207	192	1 404	317	1 087			
Gotlands län	56 840	933	697	236	1 183	1 285	-102	171	39	132	1		1
Blekinge län	149 960	1 955	1 797	158	3 059	3 117	-58	695	190	505	1	3	-2
Kristianstads län	286 654	3 878	3 240	638	7 269	6 303	966	1 582	574	1 008	2	4	-2
Malmöhus län	771 361	10 816	8 735	2 081	13 689	10 731	2 958	5 843	2 928	2 915	8	12	-4
Hallands län	2 509 595	3 617	2 489	1 128	6 840	5 023	1 817	1 355	541	814		1	-1
Göteborgs och Bohus län	735 672	11 280	8 232	3 048	16 151	18 167	-2 016	6 471	3 231	3 240	12	6	6
Älvsborgs län	437 516	6 414	4 572	1 842	10 952	10 107	845	2 407	1 218	1 189	2	2	
Skaraborgs län	274 546	4 024	3 092	932	5 834	5 009	825	1 143	606	537		1	-1
Värmlands län	282 375	3 853	3 695	158	4 849	5 550	-701	1 995	728	1 267		2	-2
Örebro län	271 523	3 775	3 328	447	5 430	6 169	-739	1 736	449	1 287		1	-1
Västmanlands län	256 510	3 647	2 766	881	5 955	6 395	-440	2 264	682	1 582	3	4	-1
Kopparbergs län	286 667	4 072	3 574	498	6 650	5 730	920	1 433	432	1 001			
Gävleborgs län	288 223	3 884	3 774	110	5 675	5 970	-295	1 618	384	1 234	1		1
Västernorrlands län	260 488	3 321	3 407	-86	4 658	5 254	-596	1 628	293	1 335	2	3	-1
Jämtlands län	134 789	1 944	1 798	146	3 768	3 812	-44	1 045	205	840	1		1
Västerbottens län	250 134	3 625	2 863	762	5 120	5 299	-179	1 723	480	1 243	1		1
Norrbottnens län	262 838	3 732	2 743	989	4 154	4 787	-633	1 317	777	540	2		2
Hela riket	8 527 036	123 938	95 161	28 777	176 135	176 135	0	60 048	25 196	34 852	132	178	-46

1) Enligt indelningen 1.1 året därpå.

2) Se avsnittet definitioner, framställningssätt och kvalitet, punkt 15, där bristen på konsistens mellan folkmängdsredovisningen och befolkningsförändringar utreds.

Hela folkökningen	Folkmängd 1989-12-31 (+) tillkomna (-) avgångna (-) folkmängd 1990-12-31 2)	Folkmängd 1990-12-31 1)	På 1 000 av medelfolkmängden									Folkökning
			Naturlig folkökning			Inrikes omflyttning			Utrikes omflyttning			
			Levande födda	Döda	Överskott	Inflyttade	Utflyttade	Överskott	Immigranter	Emigranter	Överskott	
11 992	-46	1 641 669	15,48	9,88	5,60	15,52	18,13	-2,61	9,00	4,64	4,36	7,33
4 100	3	268 835	15,77	9,27	6,50	32,93	30,34	2,59	9,41	3,14	6,27	15,37
2 293	20	255 636	14,17	11,11	3,05	27,38	25,02	2,35	6,30	2,69	3,61	9,01
3 504	-1	403 011	14,47	10,95	3,52	19,65	17,16	2,49	4,58	1,85	2,73	8,73
1 689	-11	308 290	14,47	11,15	3,32	21,21	23,13	-1,91	6,81	2,72	4,09	5,49
1 296	3	177 882	13,60	11,17	2,43	22,32	23,16	-0,84	8,19	2,47	5,72	7,31
1 547	9	241 102	14,01	12,90	1,12	22,46	21,67	0,80	5,84	1,32	4,52	6,44
267	-1	57 108	16,38	12,23	4,14	20,76	22,55	-1,79	3,00	0,68	2,32	4,69
603	-1	150 564	13,01	11,96	1,05	20,36	20,74	-0,39	4,63	1,26	3,36	4,01
2 610	-14	289 278	13,47	11,25	2,22	25,24	21,89	3,35	5,49	1,99	3,50	9,06
7 950	2	779 309	13,95	11,27	2,68	17,66	13,84	3,82	7,54	3,78	3,76	10,25
3 758	-8	254 725	14,31	9,84	4,46	27,05	19,87	7,19	5,36	2,14	3,22	14,86
4 278	5	739 945	15,29	11,16	4,13	21,89	24,62	-2,73	8,77	4,38	4,39	5,80
3 876	1	441 391	14,60	10,40	4,19	24,92	23,00	1,92	5,48	2,77	2,71	8,82
2 293	9	276 830	14,60	11,22	3,38	21,16	18,17	2,99	4,15	2,20	1,95	8,32
722	-13	283 110	13,63	13,07	0,56	17,15	19,63	-2,48	7,06	2,57	4,48	2,55
994	4	272 513	13,88	12,23	1,64	19,96	22,68	-2,72	6,38	1,65	4,73	3,65
2 022	45	258 487	14,16	10,74	3,42	23,13	24,84	-1,71	8,79	2,65	6,14	7,85
2 419	19	289 067	14,15	12,42	1,73	23,10	19,91	3,20	4,98	1,50	3,48	8,40
1 050	-21	289 294	13,45	13,07	0,38	19,65	20,67	-1,02	5,60	1,33	4,27	3,64
652	-15	261 155	12,73	13,06	-0,33	17,86	20,14	-2,29	6,24	1,12	5,12	2,50
943	6	135 726	14,37	13,29	1,08	27,86	28,18	-0,33	7,73	1,52	6,21	6,97
1 827	-7	251 968	14,44	11,40	3,04	20,39	21,11	-0,71	6,86	1,91	4,95	7,28
898	1	263 735	14,17	10,42	3,76	15,78	18,18	-2,40	5,00	2,95	2,05	3,41
63 583	-11	8 590 630	14,48	11,12	3,36	20,58	20,58	0,00	7,02	2,94	4,07	7,43

Tabell 2.3
Befolkningsförändringar civilståndsvi 1990
 Population changes by marital status 1990

	Män					Kvinnor				
	Ogifta	Gifta	Änklingar	Frånskilda	Samtliga	Ogifta	Gifta	Änkor	Frånskilda	Samtliga
Folkmängd 1989-12-31	2 133 147	1 704 196	114 888	259 849	4 212 080	1 824 074	1 706 780	457 173	326 929	4 314 956
Tillkomna under året										
Levande födda	63 572	.	.	.	63 572	60 366	.	.	.	60 366
Gifta första gången	.	32 399	32 616	.	.	.
Omgifta änkl ingar och änkor	.	457	326	.	.	.
Omgifta frånskilda	.	7 958	7 535	.	.	.
Nyblivna änkl ingar och änkor	.	.	10 580	25 023	.	.
Nyblivna frånskilda	.	.	.	19 004	19 357	.
Immigranter	20 243	9 873	97	1 184	31 397	15 267	11 834	577	973	28 651
Från obefintlig- registret	67	16	.	24	107	11	6	1	7	25
Samtliga	83 882	50 703	10 677	20 212	95 076	75 644	52 317	25 601	20 337	89 042
Avgångna under året										
Gifta första gången	32 399	32 616
Omgifta änkl ingar och änkor	.	.	457	326	.	.
Omgifta frånskilda	.	.	.	7 958	7 535	.
Nyblivna änkl ingar och änkor	.	10 580	25 023	.	.	.
Nyblivna frånskilda	.	19 004	19 357	.	.	.
Döda	8 767	25 171	10 405	4 711	49 054	6 964	10 762	24 819	3 562	46 107
Emigranter	8 738	3 825	82	1 270	13 915	6 406	3 790	249	836	11 281
Till obefintlig- registret	67	23	.	36	126	25	17	2	8	52
Samtliga	49 971	58 603	10 944	13 975	63 095	46 011	58 949	25 396	11 941	57 440
Ökning	33 911	-7 900	-267	6 237	31 981	29 633	-6 632	205	8 396	31 602
Folkmängd 1989-12-31 + till- komna - avgångna - folkmängd 1990-12-31	11 574	-14 188	47	2 611	44	11 500	-13 673	-125	2 243	-55
Folkmängd 1990-12-31	2 155 484	1 710 484	114 574	263 475	4 244 017	1 842 207	1 713 821	457 503	333 082	4 346 613

Tabell 2.4
Folkökning länsvis 1986–1990
 Increase of population by county 1986–1990

Län	Folkökning inklusive indelningsändringar i absoluta tal 1)					Folkökning exklusive indelningsändringar på 1 000 av medelfolkvärdet 2)				
	1986	1987	1988	1989	1990	1986	1987	1988	1989	1990
Stockholms län	15 034	12 824	10 881	12 593	12 038	9,48	8,01	6,75	7,75	7,35
Uppsala län	3 086	2 801	2 737	4 262	4 097	12,17	10,92	10,56	16,23	15,35
Södermanlands län	-222	594	1 350	1 940	2 273	-0,88	2,37	5,38	7,68	8,93
Östergötlands län	1 168	827	1 339	2 587	3 505	2,96	2,09	3,37	6,49	8,73
Jönköpings län	660	1 062	1 546	2 569	1 700	2,19	3,51	5,09	8,41	5,53
Kronobergs län	-119	263	1 311	1 162	1 293	-0,68	1,51	7,50	6,60	7,29
Kalmar län	-759	-61	425	1 783	1 538	-3,19	-0,25	1,78	7,47	6,40
Gotlands län	30	95	114	457	268	0,53	1,69	2,02	8,07	4,70
Blekinge län	-701	-658	-56	416	604	-4,65	-4,38	-0,37	2,77	4,01
Kristianstads län	255	1 298	1 911	2 836	2 624	0,90	4,61	6,75	9,94	9,11
Malmöhus län	2 935	4 568	5 706	8 012	7 948	3,90	6,04	7,50	10,44	10,25
Hallands län	2 187	2 127	3 040	3 542	3 766	9,06	8,74	12,36	14,21	14,89
Göteborgs och Bohus län	5 825	4 772	3 304	6 043	4 273	8,10	6,59	4,53	8,24	5,79
Älvsborgs län	940	2 491	3 288	4 099	3 875	2,20	5,80	7,61	9,41	8,81
Skaraborgs län	-357	736	1 279	2 420	2 284	-1,32	2,72	4,71	8,85	8,28
Värmlands län	-322	541	1 292	1 681	735	-1,15	1,93	4,61	5,97	2,59
Örebro län	-591	-279	690	1 492	990	-2,18	-1,03	2,55	5,51	3,63
Västmanlands län	-338	-170	594	1 663	1 977	-1,32	-0,66	2,33	6,50	7,67
Kopparbergs län	-689	139	1 077	2 260	2 400	-2,43	0,49	3,79	7,91	8,33
Gävleborgs län	-1 462	-784	97	1 222	1 071	-5,06	-2,72	0,33	4,24	3,70
Västernorrlands län	-1 225	-757	-368	524	667	-4,68	-2,90	-1,41	2,01	2,55
Jämtlands län	-647	-154	727	673	937	-4,83	-1,15	5,43	5,00	6,92
Västerbottens län	-51	499	1 818	2 613	1 834	-0,20	2,03	7,37	10,50	7,30
Norrbottens län	-1 261	-206	703	1 302	897	-4,81	-0,78	2,69	4,96	3,40
Hela riket	23 376	32 568	44 805	68 151	63 594	2,79	3,87	5,31	8,02	7,43

1) Här ingår naturlig folkökning (födda - döda), flyttningsöverskott och folkmängdsförändringar beroende på ändringar av länsgränserna.

2) Här ingår naturlig folkökning (födda - döda) och flyttningsöverskott men inte folkmängdsförändringar beroende på ändringar av länsgränserna.

Tabell 3.1

Levande födda och dödfödda efter kön och moderns ålder länsvis m m 1990

Live and still births by sex and age of mother by county etc 1990

LÄN STORSTADSOMRÅDEN H-REGIONER RIKSOMRÅDEN	LEVANDE FÖDDA											DÖDFÖDDA		
	SUMMA	KÖN	MODERNES ÅLDER									SUMMA	KÖN	
			M	KV	-17	18-19	20-24	25-29	30-34	35-39	40-44			45-
SAMTLIGA														
LAN														
STOCKHOLMS LÄN	25323	12956	12367	121	576	5062	8950	7059	2933	610	12	92	48	44
UPPSALA LÄN	4206	2203	2003	16	78	885	1485	1226	420	94	2	13	6	7
SÖDERMANLANDS LÄN	3605	1871	1734	29	105	996	1338	792	287	56	2	14	9	5
ÖSTERGÖTLANDS LÄN	5806	3009	2797	28	179	1506	2188	1344	479	79	3	19	11	8
JONKÖPINGS LÄN	4449	2238	2211	21	119	1153	1690	1015	386	63	2	18	9	9
KRONOBERGS LÄN	2411	1228	1183	13	53	586	954	576	192	36	1	7	2	5
KALMAR LÄN	3368	1721	1647	16	101	873	1275	770	281	50	2	12	6	6
GÖTLANDS LÄN	933	483	450	6	25	227	333	236	93	12	1	6	3	3
BLEKINGE LÄN	1955	1002	953	14	59	548	775	386	142	30	1	11	6	5
KRISTIANSTADS LÄN	3878	1959	1919	27	93	1111	1436	849	297	63	2	16	9	7
MALMÖHUS LÄN	10816	5491	5325	58	273	2401	4009	2751	1124	194	6	51	26	25
HALLANDS LÄN	3617	1864	1753	24	77	767	1412	960	322	49	6	13	8	5
GÖTEB. O. BOHUS LÄN	11280	5775	5505	65	231	2407	4188	3008	1143	230	8	45	26	19
ÄLVSBORGS LÄN	6414	3293	3121	38	185	1576	2372	1586	561	96	1	15	10	5
SKARABORGS LÄN	4024	2062	1962	17	107	1031	1565	905	340	56	3	8	4	4
VÄRMLANDS LÄN	3853	2031	1822	25	111	958	1390	934	370	62	3	10	5	5
ÖREBRO LÄN	3775	1965	1810	26	122	975	1411	835	331	71	4	8	4	4
VÄSTMANLANDS LÄN	3647	1905	1742	22	112	941	1402	828	284	54	4	11	6	5
KOPPARBERGS LÄN	4072	2119	1953	22	154	1007	1432	955	422	75	5	17	9	8
GÄVLEBORGS LÄN	3884	1980	1904	21	117	1048	1415	877	332	72	2	16	10	6
VÄSTERNORRLANDS LÄN	3321	1699	1622	25	100	882	1222	756	296	40	1	9	5	4
JÄMTLANDS LÄN	1944	980	964	7	53	425	691	515	218	34	1	8	6	2
VÄSTERBOTTENS LÄN	3625	1792	1833	15	70	819	1348	965	341	65	2	10	5	5
NORRBOTTENS LÄN	3732	1946	1786	18	103	952	1354	903	330	69	3	14	8	6
SAMTLIGA LÄN	123938	63572	60366	674	3203	29136	45635	31031	11924	2260	75	443	241	202
STORSTADSOMRÅDEN														
STOR-STOCKHOLM	22816	11675	11141	96	470	4300	8083	6556	2732	569	10	87	46	41
STOR-GÖTEBORG	11277	5784	5493	53	227	2306	4183	3091	1185	223	9	46	27	19
STOR-MALMÖ	6723	3402	3321	39	139	1381	2529	1762	741	126	6	30	17	13
H-REGIONER														
H1	24627	12599	12028	114	548	4881	8681	6916	2879	596	12	90	48	42
H8	11895	6106	5789	54	240	2441	4404	3279	1233	235	9	49	30	19
H9	6723	3402	3321	39	139	1381	2529	1762	741	126	6	30	17	13
H3	42909	22047	20862	208	1151	10661	16086	10311	3786	681	25	138	74	64
H4	23726	12206	11520	175	734	6233	8858	5360	1975	376	15	80	43	37
H5	6953	3583	3370	39	174	1730	2515	1726	660	107	2	25	14	11
H6	7105	3629	3476	45	217	1809	2562	1677	650	139	6	31	15	16
RIKSOMRÅDEN														
STOCKHOLM	25323	12956	12367	121	576	5062	8950	7059	2933	610	12	92	48	44
ÖSTRA MELLANSVERIGE	21039	10953	10086	121	596	5303	7824	5025	1801	354	15	65	36	29
SMÅLAND MED ÖARNA	11161	5670	5491	56	298	2839	4252	2597	952	161	6	43	20	23
SYDSVERIGE	16649	8452	8197	99	425	4060	6220	3986	1563	287	9	78	41	37
VÄSTSVERIGE	25335	12994	12341	144	600	5781	9537	6459	2366	431	17	81	48	33
NORRA MELLANSVERIGE	11809	6130	5679	68	382	3013	4237	2766	1124	209	10	43	24	19
MELLERSTA NORRLAND	5265	2679	2586	32	153	1307	1913	1271	514	74	1	17	11	6
ÖVRE NORRLAND	7357	3738	3619	33	173	1771	2702	1868	671	134	5	24	13	11

Tabell 3.2

Andel (procent) barn födda av ej gift moder länsvis m m 1981–1990

Relative number (per cent) of children born by not married mothers by county etc 1981–1990

Län	1981	1982	1983	1984	1985	1986	1987	1988	1989	1990
Län										
Stockholms län	38,7	39,2	41,0	42,3	43,0	45,6	46,7	47,4	48,0	46,4
Uppsala län	40,0	39,4	42,6	42,5	44,9	45,2	48,8	49,9	49,0	44,4
Södermanlands län	44,3	43,9	46,7	47,3	48,5	51,2	55,6	53,3	54,2	49,1
Östergötlands län	42,5	44,4	43,2	45,3	47,8	48,5	50,6	51,4	52,7	49,6
Jönköpings län	32,6	33,8	35,7	35,4	37,4	40,3	42,4	42,3	46,0	40,9
Kronobergs län	37,0	38,7	39,8	43,2	44,5	46,7	48,0	50,8	51,9	45,7
Kalmar län	40,6	43,4	45,9	46,5	49,1	50,7	52,5	53,7	55,6	47,7
Gotlands län	49,1	50,9	51,2	51,3	54,1	51,9	60,1	59,4	61,6	56,4
Blekinge län	43,3	42,8	44,0	45,5	47,0	49,8	51,7	51,0	54,4	49,1
Kristianstads län	37,9	37,7	38,4	39,1	44,7	46,5	49,5	48,9	49,7	44,9
Malmöhus län	34,0	37,0	37,9	38,8	40,2	42,9	43,6	45,1	45,9	40,5
Hallands län	33,9	34,5	35,9	39,5	40,1	43,2	45,0	46,7	48,2	42,3
Göteborgs och Bohus län	34,7	36,9	39,4	39,3	41,9	42,7	45,1	46,3	46,7	41,9
Älvsborgs län	35,8	35,9	37,5	39,6	43,1	46,0	45,6	48,8	48,2	45,3
Skaraborgs län	37,2	40,6	43,0	43,7	46,2	47,7	49,3	52,3	54,3	49,4
Värmlands län	49,8	50,2	52,4	52,5	54,4	56,2	57,9	59,0	58,8	52,0
Örebro län	45,7	45,5	48,2	47,1	51,6	52,8	55,0	54,9	54,9	46,9
Västmanlands län	47,2	45,9	49,3	48,5	50,4	53,2	53,7	56,1	57,5	50,5
Kopparbergs län	53,7	52,1	53,9	54,8	55,3	58,0	59,8	60,6	61,4	53,5
Gävleborgs län	54,7	57,5	58,8	59,1	61,0	62,6	61,9	63,9	64,8	58,5
Västernorrlands län	52,0	51,8	53,0	52,5	54,5	57,5	57,8	59,2	59,9	54,0
Jämtlands län	57,0	61,2	61,8	61,7	59,3	64,5	64,3	64,1	64,3	59,8
Västerbottens län	46,9	46,1	47,4	51,0	50,8	52,3	53,6	55,7	57,0	48,6
Norrbottnens län	52,9	49,7	51,6	54,8	54,7	55,8	57,3	58,6	58,7	51,0
Samtliga län	41,2	42,0	43,6	44,6	46,4	48,4	49,9	50,9	51,8	47,0
Storstadsområden										
Stor-Stockholm	38,1	38,3	40,3	41,6	42,4	44,8	46,2	46,7	47,4	45,9
Stor-Göteborg	33,6	35,5	37,8	37,6	40,5	41,4	43,8	45,1	45,6	40,9
Stor-Malmö	32,7	35,5	36,9	37,2	38,6	40,9	41,8	43,5	44,5	39,2
H-regioner										
H 1	38,6	38,9	40,8	42,0	42,9	45,3	46,5	47,1	47,8	46,1
H 8	33,4	35,3	37,4	37,5	40,4	41,4	43,6	45,1	45,3	41,0
H 9	32,7	35,5	36,9	37,2	38,6	40,9	41,8	43,5	44,5	39,2
H 3	41,1	41,9	43,4	44,0	46,6	48,5	50,3	51,4	52,0	47,2
H 4	42,3	43,6	45,3	46,4	48,3	50,9	52,1	53,3	54,9	49,0
H 5	49,9	50,2	51,0	52,6	53,6	54,5	56,9	58,0	58,9	53,6
H 6	53,3	51,5	54,0	56,6	56,2	59,3	60,1	60,9	61,3	53,2
Riksområden										
Stockholm	38,7	39,2	41,0	42,3	43,0	45,6	46,7	47,4	48,0	46,4
Östra Mellansverige	43,7	43,8	45,7	46,0	48,5	49,9	52,4	52,9	53,4	48,1
Småland med öarna	37,4	39,2	40,8	41,7	43,8	45,6	48,0	48,9	51,4	45,3
Sydsverige	36,1	37,9	38,8	39,7	42,1	44,6	46,0	46,7	47,8	42,5
Västsverige	35,3	37,0	39,0	40,1	42,6	44,4	45,9	47,9	48,5	44,0
Norra Mellansverige	52,8	53,2	55,0	55,5	56,9	59,0	59,9	61,2	61,7	54,7
Mellersta Norrland	53,7	55,0	56,1	55,8	56,2	60,1	60,1	61,0	61,4	56,2
Övre Norrland	49,9	48,0	49,5	52,9	52,7	54,0	55,5	57,1	57,9	49,8

Tabell 3.3

Levande födda och dödfödda efter börd, kön och moderns ålder 1990

Live birth and still birth by sex and age of mother 1990

MODERNERS ÅLDER	ENSAMFÖDDA		DÖDFÖDDA		TVILLINGAR		DÖDFÖDDA		MINST TRILLINGAR		SAMTLIGA FÖDDA		DÖD- FÖDDA	
	LEV. FÖDDA				LEV. FÖDDA				LEV. FÖDDA		DÖDFÖDDA			LEV. FÖDDA
	M	KV	M	KV	M	KV	M	KV	M	KV	M	KV		
14	4	6											10	
15	21	21	1										42	1
16	84	76	1		1	1							162	1
17	236	220	3	1	2	2		2					460	6
18	513	541	2	1	4	4							1062	3
19	1095	1024	3		10	12							2141	3
20	1542	1485	9	3	28	12							3067	12
21	2175	2065	10	5	29	29		2					4298	17
22	3013	2786	14	2	27	47							5873	16
23	3728	3564	15	15	71	53	2		3	3			7422	32
24	4292	4030	13	6	72	79	1		3				8476	20
25	4754	4596	8	15	73	112	3		6				9541	26
26	4873	4568	17	14	95	108		3		3			9647	34
27	4657	4397	17	11	98	108			8	2			9270	28
28	4489	4131	12	11	93	108	2	1	2	1			8824	26
29	4147	4039	15	12	85	79	2	2	2	1			8353	31
30	3883	3689	14	12	95	101			2	7			7777	26
31	3613	3422	8	7	109	90	1		2	2			7238	16
32	3139	2892	10	15	86	78			7	2			6204	25
33	2632	2492	10	7	85	94	1		11	8			5322	18
34	2218	2119	8	9	65	75		2	9	4			4490	19
35	1836	1806	6	15	54	51		1					3747	22
36	1429	1384	7	7	38	38			7	2			2898	14
37	1126	1096	8	10	23	26		1	2	1			2274	19
38	864	831	11	3	22	22							1739	14
39	635	592	1	3	24	15	1						1266	5
40	448	430	1		16	8							902	1
41	337	299	1	2	5	8		1					649	4
42	196	173	3	1	3	3							375	4
43	116	105			1	5							227	
44	60	45			2								107	
45	16	20											36	
46	14	9											23	
47	6	2											8	
48		2											2	
51		1											1	
OKÄND	1	4											5	
SUMMA	62192	58962	228	187	1316	1368	13	15	64	36			123938	443
-19	1953	1888	10	2	17	19		2					3877	14
20-24	14750	13930	61	31	227	220	3	2	6	3			29136	97
25-29	22920	21731	69	63	444	515	7	6	18	7			45635	145
30-34	15485	14614	50	50	440	438	2	2	31	23			31031	104
35-39	5890	5709	33	38	161	152	1	2	9	3			11924	74
40-44	1157	1052	5	3	27	24		1					2260	9
45-49	36	33											69	
50-		1											1	
OKÄND	1	4											5	
SUMMA	62192	58962	228	187	1316	1368	13	15	64	36			123938	443

Tabell 3.4

Levande födda och dödfödda efter barnets ordningsnummer och moderns födelseår 1990

Live births and still births by birthorder of child and year of birth of mother 1990

MODERNIS FÖDELSEÅR	LEVANDE FÖDDA BARNETS ORDNINGSNUMMER BLAND LEVANDE FÖDDA BARN									DÖDFÖDDA BARNETS ORDNINGSNUMMER BLAND BÅDE LEVANDE OCH DÖDFÖDDA BARN					
	1	2	3	4	5	6	7	8-	SUMMA	1	2	3	4-5	6-	SUMMA
ETTÅRSKLASSER															
1976	3								3						
1975	24								24						
1974	83	2							85	2					2
1973	286	6	2						294	3	1				4
1972	678	43	1						722	4					4
1971	1433	122	6	2					1563	2					2
1970	2291	334	16	4					2645	6	2				8
1969	2891	673	48	3	1				3616	11	3				14
1968	3614	1280	120	18	3				5035	9	5	3			17
1967	4340	2045	281	39	2			4	6711	20	3	1			24
1966	4616	2638	515	57	12	1			7839	14	10	1	1	1	27
1965	4870	3326	730	105	18	2		9	9060	14	2	2			18
1964	4858	3785	1034	173	23	1			9874	15	9	3	1		28
1963	4162	3634	1246	257	41	10	2		9352	17	14	6			37
1962	3741	3668	1313	304	60	19	2	10	9117	9	5	6	1	1	22
1961	3114	3500	1459	364	87	19	10	2	8555	15	13	6	2	1	37
1960	2717	3191	1566	455	92	16	5	7	8049	14	7	2	2		25
1959	2212	3039	1703	465	110	29	8	1	7567	7	9	3	2		21
1958	1735	2642	1638	501	130	30	9	4	6689	10	5	4	4		23
1957	1351	2225	1600	516	129	35	14	4	5874	4	9	3	2		18
1956	1030	1708	1426	499	146	48	18	5	4880	5	4	6	1		16
1955	850	1314	1268	493	152	41	13	10	4141	7	5	10	4	1	27
1954	615	992	1017	431	133	46	21	16	3271	3	4	7	4		18
1953	435	788	798	397	130	51	23	7	2629	3	4	2	3		12
1952	316	573	573	313	118	47	13	2	1955	4	6	4	4	3	21
1951	243	400	450	227	85	37	17	6	1465	1		3	2	1	7
1950	168	277	314	202	77	38	8	8	1092	1	1	1			3
1949	110	180	233	137	53	25	11	8	757	1	1				2
1948	66	113	150	100	43	18	10	5	505	1		2			3
1947	31	62	80	65	29	12	6	3	288		1	2			3
1946	28	28	40	42	15	5	7	3	168						
1945	2	14	20	9	9	2	2	3	61						
1944	5	3	10	4	4	1			27						
1943	2	1	3	2	3	1	1	1	14						
1942	1		1		1				3						
1941		1		1					2						
1938	1								1						
OKÄNT	1							4	5						
SUMMA	52923	42607	19661	6185	1706	534	200	122	123938	202	123	77	33	8	443
FEMÅRSKLASSER															
-1976	3								3						
1975-1971	2504	173	9	2					2688	11	1				12
1970-1966	17752	6970	980	121	18	1		4	25846	60	23	5	1	1	90
1965-1961	20745	17913	5782	1203	229	51	14	21	45958	70	43	23	4	2	142
1960-1956	9045	12805	7933	2436	607	158	54	21	33059	40	34	18	11		103
1955-1951	2459	4067	4106	1861	618	222	87	41	13461	18	19	26	17	5	85
1950-1946	403	660	817	546	217	98	42	27	2810	3	3	5			11
1945-1941	10	19	34	16	17	4	3	4	107						
1940-	1								1						
OKÄNT	1							4	5						
SUMMA	52923	42607	19661	6185	1706	534	200	122	123938	202	123	77	33	8	443

Tabell 3.5

Levande födda och dödfödda efter barnets ordningsnummer 1981–1990

Live birth and still birth by birthorder of child 1981–1990

År	Levande födda barn Procentuell fördelning							Dödfödda barn Procentuell fördelning					
	1	2	3	4	5	6-	Summa	1	2	3	4-5	6-	Summa
1981	41,3	37,2	15,9	4,0	1,0	0,5	100,0	46,3	28,7	17,6	6,8	0,5	100,0
1982	41,0	37,2	16,2	4,1	1,1	0,5	100,0	46,8	29,7	13,4	9,1	1,1	100,0
1983	40,8	36,8	16,5	4,4	1,0	0,5	100,0	44,4	27,9	18,8	6,8	2,1	100,0
1984	40,3	36,5	16,8	4,6	1,2	0,5	100,0	41,7	30,4	21,0	5,0	1,8	100,0
1985	40,7	35,5	17,2	4,9	1,3	0,6	100,0	44,3	31,2	16,8	6,4	1,3	100,0
1986	41,8	34,8	16,8	4,8	1,3	0,5	100,0	46,8	27,2	19,1	6,1	0,7	100,0
1987	42,4	35,0	16,1	4,7	1,2	0,6	100,0	46,1	30,3	14,6	7,5	1,5	100,0
1988	42,2	35,0	16,1	4,8	1,3	0,6	100,0	48,6	30,6	12,6	7,6	0,7	100,0
1989	42,9	34,4	16,0	4,8	1,3	0,6	100,0	47,3	26,2	16,1	8,5	1,9	100,0
1990	42,7	34,4	15,9	5,0	1,4	0,7	100,0	45,6	27,8	17,4	7,4	1,8	100,0

Tabell 3.6

Levande födda och dödfödda i bestående äktenskap efter barnets ordningsnummer och föräldrarnas vigselår 1990

Live births and still births in present marriage by birthorder of child year of parents marriage 1990

FÖRÄLDRARNAS VIGSELÅR	LEVANDE FÖDDA BARNETS ORDNINGSNUMMER BLAND LEVANDE FÖDDA BARN										DÖDFÖDDA BARNETS ORDNINGSNUMMER BLAND BÅDE LEVANDE OCH DÖDFÖDDA BARN					
	1	2	3	4	5	6	7	8-	SUMMA	1	2	3	4-5	6-	SUMMA	
1990	2534	691	242	57	13	6		1	3544	10	1	1			12	
1989	7733	7873	2985	791	165	43	16	3	19609	30	20	12	4		66	
1988	3390	3931	1101	272	78	16		1	8789	16	11	5			32	
1987	1681	4312	1117	271	57	11	2		7451	4	9	6			19	
1986	814	3082	1229	257	59	16	5	5	5467	3	8	5	2		18	
1985	495	2002	1358	268	54	20	2		4199	4	7	5	2		18	
1984	332	1277	1318	311	66	21	1		3326	1	3	4			8	
1983	216	835	1145	302	91	15	4	3	2611		2	1	3		6	
1982	149	546	1023	345	69	19	8	4	2163		2	2	2		6	
1981	104	371	827	346	69	18	2	2	1739		6	4	1	2	13	
1980	86	292	654	324	72	25	10	1	1464	1		1			2	
1979	58	179	460	299	100	19	11	3	1129		1	6	1		8	
1978	49	110	382	255	81	30	13	2	922		2	1	1	1	5	
1977	34	89	258	189	74	21	9	2	676			3	1		4	
1976	25	70	200	138	63	33	10	10	549	1		1			2	
1975	24	50	154	116	45	14	5	7	415		1	1			2	
1974	7	33	94	104	56	38	8	4	344	1			1		2	
1973	15	18	50	62	32	19	13	7	216				2		2	
1972	5	5	55	46	42	11	16	7	187				1		1	
1971	6	10	23	46	21	13	7	3	129							
1970	5	6	18	16	18	5	4	3	75					1	1	
1969	2	3	15	29	11	4		4	68					1	1	
1968	2	1	10	17	11	7	1	2	51							
1967		1	5	7	7	2	1	3	26							
1966	1	1	8	4	6	1	2	1	24							
1965		1	2	1		2	1	2	9							
1964		1	1	1			1	2	6							
1963			1		2			1	4							
1962								1	1							
OKÄNT	394	51	18	9	5	3	3	14	497	1					1	
SUMMA	18161	25841	14753	4883	1367	432	155	98	65690	72	73	58	21	5	229	

Tabell 3.7

Levande födda och dödfödda i bestående äktenskap efter föräldrarnas ålder 1990

Live and still births of present marriage by age of parents 1990

FADERNS ÅLDER	MODERNIS ÅLDER							SUMMA
	-19	20-24	25-29	30-34	35-39	40-44	45-	
LEVANDE FÖDDA								
-19	39	28	10	2				79
20-24	298	2728	772	110	18	2		3928
25-29	170	4998	10218	1864	226	15		17491
30-34	67	1612	9975	9667	1258	91	1	22671
35-39	18	447	2510	6479	3860	308	3	13625
40-44	8	159	704	1813	2227	721	9	5641
45-49	4	42	214	419	565	303	27	1574
50-54	1	9	41	112	138	70	8	379
55-59		4	13	25	40	29	2	113
60-64		1	6	8	12	2	1	30
65-			1	5	6	5		17
ÅLDER ÖKAND	12	40	37	35	15	3		142
SUMMA	617	10068	24501	20539	8365	1549	51	65690
DÖDFÖDDA								
-19			2					2
20-24		11	6					17
25-29		9	40	3	1			53
30-34		4	23	29	9	1		66
35-39		1	12	16	24	1		54
40-44		5	3	8	11	3		30
45-49				1	4			5
50-54								
55-59					1	1		2
60-64								
65-								
ÅLDER ÖKAND								
SUMMA		30	86	57	50	6		229

Tabell 3.8

Barnets ordningsnummer bland både levande och dödfödda barn efter moderns ålder 1990

Birthorder of child among both live birth and still births by year of birth of mother 1990

MODERNIS ÅLDER	BARNETS ORDNINGSNUMMER BLAND BÅDE LEVANDE OCH DÖDFÖDDA BARN																
	LEVANDE FÖDDA										DÖDFÖDDA						
	1	2	3	4	5	6	7	8	9-	SUMMA	1	2	3	4	5	6-	SUMMA
-19	3555	300	17	5						3877	13	1					14
20-24	19132	8506	1308	160	23	3				29136	65	24	6	1		1	97
25-29	19566	17913	6331	1443	283	61	16	1	21	45635	71	45	22	5		2	145
30-34	8020	11746	7835	2510	664	173	60	12	11	31031	36	33	23	10	2		104
35-39	2129	3518	3576	1748	588	230	88	27	20	11924	15	17	22	10	5	5	74
40-44	309	501	668	445	191	81	39	9	17	2260	2	3	4				9
45-	11	9	20	12	12	4	2		5	75							
TOTALT	52722	42493	19755	6323	1761	552	205	49	78	123938	202	123	77	26	7	8	443

Tabell 3.9

Levande födda och dödfödda efter barnets ordningsnummer, tidigare antal av modern dödfödda resp levande födda samt moderns ålder 1990

Live births and still births by birthorder of child, number of earlier still births resp. live births and age of mother 1990

MODERNIS ÅLDER	LEVANDE FÖDDA										DÖDFÖDDA					
	ANTAL TIDI- GARE DÖD- FÖDDA BARN	BARNETS ORDNINGSNUMMER BLAND LEVANDE FÖDDA BARN									ANTAL TIDI- GARE LE- VANDE FÖDDA BARN	BARNETS ORDNINGSNUMMER BLAND DÖDFÖDDA BARN				
		1	2	3	4	5	6	7	8-	SUMMA		1	2	3	4-5	6-
-19	0	3555	299	17	5						3876	0	13	1		14
	1	1								1	1	1				
	2-										2-	2-				
	SUMMA	3556	299	17	5					3877	SUMMA	13	1			14
20-24	0	19132	8451	1267	153	21	3		4	29031	0	65	3			68
	1	55	41	3						99	1	21	2			23
	2-	2	3	1						6	2-	6				6
	SUMMA	19189	8495	1271	153	21	3		4	29136	SUMMA	92	5			97
25-29	0	19566	17835	6215	1374	265	59	16	21	45351	0	71	1			72
	1	78	115	66	16	2				277	1	44	2			46
	2-	2	3	1		1				7	2-	26	1			27
	SUMMA	19646	17953	6282	1390	268	59	16	21	45635	SUMMA	141	4			145
30-34	0	8020	11706	7747	2432	628	164	57	22	30776	0	36	1			37
	1	40	87	74	34	7	3	1		246	1	32	2			34
	2-	1	4	2	2					9	2-	32	1			33
	SUMMA	8061	11797	7823	2468	635	167	58	22	31031	SUMMA	100	4			104
35-39	0	2129	3501	3528	1699	572	217	83	45	11774	0	15				15
	1	17	47	47	16	12	4			143	1	17	1			18
	2-	2	1		2			1	1	7	2-	40	1			41
	SUMMA	2148	3549	3575	1717	584	221	84	46	11924	SUMMA	72	2			74
40-44	0	309	498	662	433	184	79	38	22	2225	0	2				2
	1	3	6	11	7	2	1	2	2	34	1	3				3
	2-		1							1	2-	4				4
	SUMMA	312	505	673	440	186	80	40	24	2260	SUMMA	9				9
45-	0	11	9	20	12	12	4	2	5	75	0					
	1										1					
	2-										2-					
	SUMMA	11	9	20	12	12	4	2	5	75	SUMMA					
TOTALT	0	52722	42299	19456	6108	1682	526	196	119	123108	0	202	6			208
	1	194	296	201	73	23	8	3	2	800	1	117	7			124
	2-	7	12	4	4	1		1	1	30	2-	108	3			111
	SUMMA	52923	42607	19661	6185	1706	534	200	122	123938	SUMMA	427	16			443

Tabell 3.10

Levande födda och dödfödda i bestående äktenskap efter moderns ålder och äktenskapets varaktighet 1990
 Live and still births of present marriage by age of mother and duration of marriage 1990

ÄKTESKAPETS VARAKTIGHET	LEVANDE FÖDDA EFTER MODERNIS ÅLDER									DÖDFÖDDA EFTER MODERNIS ÅLDER								
	-17	18-	20-	25-	30-	35-	40-	45-	SUMMA	17-	18-	20-	25-	30-	35-	40-	45-	SUMMA
0 MÅN		12	100	153	96	60	12		433				1	1	1			3
1		32	211	355	239	92	16		945			1	5					6
2	1	23	238	375	332	113	18	1	1101			2	2	1	1			6
S:A 0-2 MÅN	1	67	549	883	667	265	46	1	2479			3	8	2	2			15
3	6	32	345	562	389	136	20	1	1491			3	1					4
4	2	30	446	750	456	163	35	1	1883			1	3					4
5	3	36	507	781	421	176	21	1	1946				4	1				5
S:A 3-5 MÅN	11	98	1298	2093	1266	475	76	3	5320			4	8	1				13
6	3	27	403	655	404	164	25	2	1683				1		1			2
7	2	25	347	590	396	109	26	1	1496				2		1			3
8	3	25	390	799	441	148	22		1828			1	9	2	1	1		14
S:A 6-8 MÅN	8	77	1140	2044	1241	421	73	3	5007			1	12	2	3	1		19
9	1	34	422	764	472	144	22		1859			4		2	1			7
10	1	27	393	707	397	127	30	1	1683			2	3					5
11	2	23	386	658	383	143	13	1	1609			1	1	1	1			4
S:A 9-11 MÅN	4	84	1201	2129	1252	414	65	2	5151			7	4	3	2			16
S:A 0-11 MÅN	24	326	4188	7149	4426	1575	260	9	17957			15	32	8	7	1		63
1 ÅR	10	145	2424	4457	2239	676	142	11	10104			5	15	8	4	1		33
2	4	38	1584	3733	2122	595	96	1	8173			3	11	4	2			20
3	2	19	844	2841	2049	509	73	1	6338			5	11	8	3	1		28
4		7	443	1998	1708	498	75	2	4731			2	5	4	3			14
5		3	225	1440	1496	432	57		3653				3	3	2	1		9
6		1	105	1007	1266	405	56	1	2841				4	5	1			10
7			40	737	1173	418	52	1	2421					2	1			3
8			30	422	965	422	56	1	1896				2	4	5	1		12
9			10	256	867	408	48	1	1590				1	3	4			8
10			8	135	702	379	56		1280					2	1			3
11				90	511	377	33	1	1012				1	3	3			7
12				44	367	314	46		771				1	2	2	1		6
13				19	259	335	40		653						3			3
14				8	147	257	56	1	469						1			1
15				1	73	209	67		350							1		1
16					37	203	45	1	286						3			3
17					25	130	44	1	200						1			1
18					8	85	52	1	146						1			1
19					3	45	48		96									
20-					3	62	143	18	226						2			2
SUMMA 1 ÅR -	16	213	5713	17188	16020	6759	1285	42	47236			15	54	48	43	5		165
VIGSELÅR OKÄNT	5	33	167	164	93	31	4		497					1				1
SUMMA	45	572	10068	24501	20539	8365	1549	51	65690			30	86	57	50	6		229

Tabell 3.11

Åldersdifferentierade fruktsamhetstal efter moderns födelseort (= födelselänet, övriga län eller utlandet) och kyrkobokföringslän 1990

Age-specific fertility rates by place of birth of mother (= county of birth, other counties or abroad) and county of registration of mother 1990

MODERNIS KYRKO- BOKFÖRINGSLÄN, FÖDELSEORT	MODERNIS ALDER							SUMMERAD FRUKTSAM- HET
	15-19	20-24	25-29	30-34	35-39	40-44	45-49	
STOCKHOLMS LÄN	14,0	81,9	129,3	114,1	50,0	9,1	0,2	1993,0
DÄRAV FÖDDA I LÄNET	10,4	74,8	130,6	110,5	47,8	8,6	0,2	1914,5
FÖDDA I ÖVR LÄN	15,9	68,0	119,1	125,4	54,5	9,4	0,2	1962,5
FÖDDA I UTLANDET	38,8	135,0	142,9	106,9	48,5	9,8	0,3	2411,0
UPPSALA LÄN	10,5	88,3	143,1	126,8	42,8	8,4	0,2	2100,5
DÄRAV FÖDDA I LÄNET	5,9	90,8	146,3	114,2	35,5	4,9	0,6	1991,0
FÖDDA I ÖVR LÄN	14,9	81,6	136,5	137,8	45,6	10,5		2134,5
FÖDDA I UTLANDET	37,1	105,5	158,2	119,2	49,0	8,7		2388,5
SÖDERMANLANDS LÄN	15,7	121,1	172,4	102,5	34,5	5,6	0,2	2260,0
DÄRAV FÖDDA I LÄNET	12,5	114,2	168,4	90,8	29,0	5,0		2099,5
FÖDDA I ÖVR LÄN	16,0	118,2	180,2	116,0	42,7	5,8	0,3	2396,0
FÖDDA I UTLANDET	55,6	178,7	172,0	113,1	31,9	7,3	0,9	2797,5
ÖSTERGÖTLANDS LÄN	15,5	106,6	167,5	106,8	36,5	5,3	0,2	2192,0
DÄRAV FÖDDA I LÄNET	16,0	110,0	171,2	100,6	32,0	3,9	0,1	2169,0
FÖDDA I ÖVR LÄN	11,8	85,9	164,8	118,7	41,7	6,4	0,4	2148,5
FÖDDA I UTLANDET	19,3	149,3	150,5	110,9	48,3	11,1		2447,0
JONKÖPINGS LÄN	13,4	110,3	181,0	110,9	39,9	5,8	0,2	2307,5
DÄRAV FÖDDA I LÄNET	9,2	104,1	172,4	106,5	36,2	3,5		2159,5
FÖDDA I ÖVR LÄN	19,4	102,3	202,2	125,0	43,7	8,8	0,6	2510,0
FÖDDA I UTLANDET	47,2	188,9	181,8	99,5	49,4	9,1		2879,5
KRÖNBERGS LÄN	11,0	99,1	179,5	107,8	32,7	5,6	0,2	2179,5
DÄRAV FÖDDA I LÄNET	8,1	92,7	186,3	105,9	26,6	4,0		2118,0
FÖDDA I ÖVR LÄN	17,4	101,9	167,2	111,0	38,9	6,7	0,4	2217,5
FÖDDA I UTLANDET	24,9	141,6	182,5	107,0	42,5	8,5		2535,0
KALMAR LÄN	14,9	117,5	183,8	107,0	37,1	5,8	0,3	2332,0
DÄRAV FÖDDA I LÄNET	12,5	108,5	181,3	103,2	32,5	4,8	0,2	2215,0
FÖDDA I ÖVR LÄN	17,5	118,9	179,1	113,6	42,1	6,8	0,4	2392,0
FÖDDA I UTLANDET	46,3	243,7	227,5	116,5	60,5	10,8		3526,5
GOTLANDS LÄN	16,0	127,3	181,9	125,8	46,3	5,7	0,6	2518,0
DÄRAV FÖDDA I LÄNET	15,3	118,9	174,0	113,2	39,2	3,5	0,8	2324,5
FÖDDA I ÖVR LÄN	18,6	146,7	198,8	139,4	61,2	11,7		2882,0
FÖDDA I UTLANDET	18,5	216,2	213,1	261,5	75,0			3921,5
BLEKINGE LÄN	14,2	119,3	179,9	89,4	29,6	5,5	0,2	2190,5
DÄRAV FÖDDA I LÄNET	13,1	112,7	168,5	82,5	25,5	3,3	0,3	2029,5
FÖDDA I ÖVR LÄN	12,3	119,7	198,4	102,6	30,3	6,4		2348,5
FÖDDA I UTLANDET	40,9	222,2	217,0	96,7	53,6	20,3		3253,5
KRISTIANSTADS LÄN	12,5	119,0	169,9	99,5	32,7	6,0	0,2	2199,0
DÄRAV FÖDDA I LÄNET	8,0	109,4	165,3	86,9	30,0	4,5	0,2	2021,5
FÖDDA I ÖVR LÄN	20,3	133,0	176,2	118,0	36,1	7,1		2453,5
FÖDDA I UTLANDET	46,3	162,1	175,7	103,3	34,8	10,8	1,4	2672,0
MALMÖHUS LÄN	13,6	88,0	146,8	109,6	42,3	6,6	0,2	2035,5
DÄRAV FÖDDA I LÄNET	9,8	83,5	147,7	101,8	35,1	4,5	0,1	1912,5
FÖDDA I ÖVR LÄN	15,7	72,2	136,7	128,5	53,0	8,5	0,2	2074,0
FÖDDA I UTLANDET	52,5	153,6	161,5	106,6	48,3	10,7	0,9	2670,5
HALLANDS LÄN	11,4	92,1	181,3	118,3	38,2	5,1	0,7	2235,5
DÄRAV FÖDDA I LÄNET	7,9	80,7	180,6	108,9	32,6	3,9	0,8	2077,0
FÖDDA I ÖVR LÄN	15,5	98,7	180,1	130,6	42,8	6,3	0,7	2373,5
FÖDDA I UTLANDET	33,7	156,5	191,2	104,5	42,3	3,6		2659,0

Tabell 3.11 (forts)

Åldersdifferentierade fruktsamhetstal efter moderns födelseort (= födelselandet, övriga län eller utlandet) och kyrkobokföringslän 1990

MODERNS KYRKO- BOKFÖRINGSLÄN, FÖDELSEORT	MODERNS ÅLDER							SUMMERAD FRUKTSAM- HET
	15-19	20-24	25-29	30-34	35-39	40-44	45-49	
GÖTEBORGS OCH BOHUS LÄN	13,6	84,7	141,2	113,8	45,0	8,5	0,3	2035,5
DÄRAV FÖDDA I LÄNET	10,2	82,3	149,1	107,0	38,4	6,9	0,2	1970,5
FÖDDA I ÖVR LÄN	15,0	68,4	124,9	128,3	53,1	10,1	0,5	2001,5
FÖDDA I UTLANDET	45,9	140,1	149,2	107,2	49,6	10,2	0,3	2512,5
ÄLVSBORGS LÄN	14,8	107,6	175,3	116,7	38,4	5,8		2293,0
DÄRAV FÖDDA I LÄNET	11,3	93,5	171,2	107,0	31,9	4,2		2095,5
FÖDDA I ÖVR LÄN	18,3	124,4	182,2	130,7	44,6	7,2		2537,0
FÖDDA I UTLANDET	47,7	165,1	175,3	117,5	45,7	7,3		2793,0
SKARABORGS LÄN	13,1	111,2	186,7	105,5	38,0	5,7	0,3	2302,5
DÄRAV FÖDDA I LÄNET	9,7	101,0	183,2	99,8	31,7	5,4		2154,0
FÖDDA I ÖVR LÄN	17,6	121,3	191,2	111,7	43,7	5,2	0,3	2455,0
FÖDDA I UTLANDET	52,6	206,2	203,0	129,5	64,6	10,0	3,6	3347,5
VÄRMLANDS LÄN	15,4	106,8	162,4	107,9	40,3	6,2	0,3	2196,5
DÄRAV FÖDDA I LÄNET	14,1	106,7	161,0	99,7	33,6	4,2		2096,5
FÖDDA I ÖVR LÄN	13,2	91,0	160,5	136,8	56,5	9,1	1,1	2341,0
FÖDDA I UTLANDET	45,1	168,7	181,4	99,7	45,0	12,3		2761,0
ÖREBRO LÄN	16,2	107,4	165,5	101,2	37,3	6,8	0,4	2174,0
DÄRAV FÖDDA I LÄNET	15,8	103,6	165,1	100,9	31,5	4,8	0,2	2109,5
FÖDDA I ÖVR LÄN	12,6	106,5	157,9	100,0	44,1	9,0	0,3	2152,0
FÖDDA I UTLANDET	35,6	147,2	189,4	106,4	46,2	9,6	2,7	2685,5
VÄSTMANLANDS LÄN	15,5	108,1	169,0	105,8	34,2	5,5	0,4	2192,5
DÄRAV FÖDDA I LÄNET	13,3	103,4	162,1	94,3	26,4	5,3		2024,0
FÖDDA I ÖVR LÄN	17,9	105,1	183,4	119,3	40,6	5,0	0,5	2359,0
FÖDDA I UTLANDET	32,8	151,1	167,4	116,9	42,3	7,1	1,4	2595,0
KOPPARBERGS LÄN	19,4	116,9	171,9	106,5	45,1	7,1	0,5	2337,0
DÄRAV FÖDDA I LÄNET	17,8	114,3	163,3	97,8	38,9	5,6	0,6	2191,5
FÖDDA I ÖVR LÄN	21,3	106,2	190,4	120,2	55,5	8,0	0,6	2511,0
FÖDDA I UTLANDET	38,3	218,8	187,4	130,6	49,8	13,9		3194,0
GÄVLEBORGS LÄN	14,8	117,4	164,0	100,8	35,9	6,6	0,2	2198,5
DÄRAV FÖDDA I LÄNET	13,8	111,9	162,0	92,1	33,1	5,3	0,3	2092,5
FÖDDA I ÖVR LÄN	17,7	118,1	159,7	123,9	40,5	8,0		2339,5
FÖDDA I UTLANDET	21,4	202,0	201,1	101,5	45,1	13,7		2924,0
VÄSTERNORRLANDS LÄN	14,8	109,1	167,4	97,9	35,8	4,2		2146,0
DÄRAV FÖDDA I LÄNET	13,3	105,6	158,0	88,3	33,0	2,5		2003,5
FÖDDA I ÖVR LÄN	13,6	104,4	177,7	111,9	40,7	6,8		2275,5
FÖDDA I UTLANDET	51,4	197,0	234,0	155,2	45,2	9,3		3460,5
JÄMTLANDS LÄN	14,0	101,5	169,4	123,6	50,1	7,1	0,2	2329,5
DÄRAV FÖDDA I LÄNET	12,6	100,5	165,1	108,2	46,7	7,0	0,4	2202,5
FÖDDA I ÖVR LÄN	17,3	98,0	174,9	147,7	59,0	7,6		2522,5
FÖDDA I UTLANDET	16,0	142,9	179,1	152,0	30,5	4,4		2624,5
VÄSTERBOTTENS LÄN	10,4	95,5	167,8	115,8	40,4	7,2	0,3	2187,0
DÄRAV FÖDDA I LÄNET	8,2	101,8	168,3	115,4	37,0	5,9		2183,0
FÖDDA I ÖVR LÄN	13,0	78,5	169,5	122,1	48,1	11,3	0,5	2215,0
FÖDDA I UTLANDET	40,9	97,3	154,9	97,2	49,5	6,8	3,0	2248,0
NORRBOTTENS LÄN	13,6	109,0	166,0	103,6	37,4	7,0	0,4	2185,0
DÄRAV FÖDDA I LÄNET	12,6	106,2	162,1	97,4	34,4	5,5	0,3	2092,5
FÖDDA I ÖVR LÄN	14,8	94,8	177,5	136,9	45,9	7,6		2387,5
FÖDDA I UTLANDET	33,4	182,5	180,6	107,6	46,4	16,1	1,3	2839,5
HELA RIKET	14,1	98,6	155,6	110,3	41,4	7,0	0,3	2136,5
DÄRAV FÖDDA I LÄNET	11,3	94,4	156,4	102,9	36,3	5,5	0,2	2035,0
FÖDDA I ÖVR LÄN	16,3	91,3	151,8	124,3	47,7	8,2	0,3	2199,5
FÖDDA I UTLANDET	40,9	150,9	161,5	109,7	47,5	9,9	0,6	2605,0

Tabell 3.12

Levande födda efter föräldrarnas medborgarskap och moderns civilstånd 1990

Live births by citizenship of parents and marital status of mother 1990

MODERNS MEDBORGAR- SKAPSLAND	MODERN GIFT			SUMMA	MODERN EJ GIFT	SAMTLIGA
	FADERN SVENSK MEDBORGARE	FADERN MEDBORGARE I SAMMA LAND SOM MODERN	ÖVRIGA			
SVERIGE	54175	54175	2517	56692	54628	111320
DANIARK	161	88	28	277	283	560
FINLAND	663	394	102	1159	1324	2483
ISLAND	15	59	2	76	66	142
NORGE	232	137	28	397	518	915
FRANKRIKE	34	5	7	46	21	67
GREKLAND	41	41	3	85	8	93
ITALIEN	26	5	6	37	12	49
JUGOSLAVIEN	137	522	20	679	134	813
NEDERLÄNDERNA	24	12	6	42	16	58
POLEN	289	97	82	468	130	598
PORTUGAL	23	16	3	42	4	46
RUMÄNIEN	17	59	20	96	15	111
SCHWEIZ	20	2	1	23	10	33
SPANIEN	27	5	3	35	14	49
STORBRIANNIEN	109	28	12	149	38	187
TJECKOSLOVAKIEN	13	19	10	42	11	53
TYSKLAND FÖRB REP	94	13	17	124	78	202
UNGERN	44	26	7	77	21	98
ÖSTERRIKE	15	2	2	19	12	31
Etiopien	23	115	27	165	45	210
GAMBIA	18	16		34	4	38
MAROCKO	72	12	3	87	7	94
TUNISIEN	51	14	5	70	4	74
CANADA	24	3		27	5	32
EL SALVADOR	2	23	5	30	30	60
U S A	109	16	14	139	40	179
BOLIVIA	8	11	3	22	5	27
BRASILIEN	20	1	8	29	13	42
CHILE	60	335	30	425	146	571
COLOMBIA	20	4	3	27	13	40
FILIPPINERNA	100	2	6	108	24	132
INDIEN	58	22	4	84	5	89
IRAK	37	165	13	215	8	223
IRAN	59	519	29	607	61	668
JAPAN	16	7	1	24	5	29
KINA FOLKREP	39	25	4	68	3	71
LIBANON	40	268	74	382	23	405
PAKISTAN	49	20	9	78	2	80
SYRIEN	94	92	46	232	20	252
THAILAND	100	12	7	119	57	176
TURKIET	158	598	31	787	44	831
VJETNAM	15	56	3	74	18	92
AUSTRALIEN	11	7	2	20	10	30
SOVJETUNIONEN	23	20	24	67	11	78
ÖVRIGA LÄNDER	423	590	192	1205	302	1507
SAMTLIGA LÄNDER	57788	58658	3419	65690	58248	123938

Tabell 3.13
Levande födda efter medborgarskap och födelseår 1981–1990
 Live births by citizenship and year of birth 1981–1990

Medborgarskap	Födelseår									
	1981	1982	1983	1984	1985	1986	1987	1988	1989	1990
Norden	90 940	89 742	88 854	90 858	95 223	98 549	100 780	107 580	111 115	118 020
Sverige	87 242	86 394	85 900	88 070	92 489	95 814	98 223	104 853	108 380	114 934
Danmark	290	288	289	276	252	298	273	302	358	422
Finland	3 051	2 720	2 337	2 129	2 067	2 031	1 843	1 926	1 823	1 822
Island	107	95	63	78	71	73	84	86	87	130
Norge	250	245	265	305	344	333	357	413	467	712
Övriga Europa	1 215	1 189	1 103	1 140	1 130	1 137	1 167	1 171	1 236	1 530
Bulgarien	2		2	4	3	3	2	7	10	70
Frankrike	26	20	24	23	18	20	22	28	21	30
Grekland	199	198	151	126	97	72	75	61	45	53
Italien	22	26	21	16	19	16	20	23	13	22
Jugoslavien	541	495	430	447	473	466	510	498	536	634
Nederländerna	8	17	20	17	19	19	17	34	38	32
Polen	155	207	199	265	268	274	260	222	232	269
Portugal	5	3	7	2	4	5	3	2	5	3
Schweiz	11	19	6	16	15	18	19	18	12	14
Spanien	32	20	40	29	19	22	20	20	20	20
Storbritannien	63	52	44	62	58	58	51	61	67	68
Tjeckoslovakien	17	10	15	17	8	10	14	11	21	38
Tyskland, Förbundsrep	67	66	85	65	70	84	75	84	76	99
Ungern	39	37	38	23	31	30	25	35	56	52
Österrike	12	8	11	14	7	14	9	15	17	19
Europa i övrigt	16	11	10	14	21	26	45	52	67	107
Afrika	167	139	146	134	145	126	157	178	255	325
Algeriet	17	12	10	5	11	8	14	8	13	6
Arabrep. Egypten	9	10	10	7	5	2	6	9	7	9
Gambia	14	6	11	5	15	11	12	20	13	11
Marocko	32	26	19	21	23	9	16	15	13	13
Tunisien	30	21	14	20	13	11	11	6	9	17
Afrika i övrigt	65	64	82	76	78	85	98	120	200	269
Nord-Amerika	56	38	46	62	44	56	73	89	75	97
USA	37	30	36	38	27	36	49	44	32	46
Nord-Amerika i övrigt	19	8	10	24	17	20	24	45	43	51
Syd-Amerika	45	41	38	33	37	40	79	86	91	84
Chile	22	17	17	25	22	30	57	74	69	62
Syd-Amerika i övrigt	23	24	21	8	15	10	22	12	22	22
Asien	1 144	1 021	1 043	1 134	1 233	1 293	1 462	1 695	1 870	2 219
Indien	37	29	34	26	27	24	21	28	15	24
Iran	65	84	75	110	181	238	380	500	567	590
Israel	8	10	11	5	7	1	7	4	9	10
Japan	10	17	9	10	5	11	12	12	17	13
Jordanien	8	6	8	10	3	8	11	5	5	7
Libanon	44	36	33	38	49	44	72	111	157	330
Pakistan	20	22	19	15	19	20	24	12	25	19
Syrien	56	39	36	31	18	22	40	43	70	109
Turkiet	739	639	621	649	653	675	663	703	649	670
Asien i övrigt	157	139	197	240	271	250	232	277	356	447
Oceanien	4	4	4	4	3	4	6	2	7	17
Sovjetunionen	2	7	2	3	2	2	4	6	11	25
Statslösa	336	356	321	303	344	388	558	740	753	751
Okänt	156	211	223	218	302	355	413	533	610	870
Samtliga länder	94 065	92 748	91 780	93 889	98 463	101 950	104 699	112 080	116 023	123 938

Tabell 3.14

Åldersdifferentierade fruktsamhetstal efter moderns födelse-land och medborgarskap 1990

Age-specific fertility rates by country of birth of mother and citizenship of mother 1990

MODERNIS FÖDELSELAND MEDBORGARSKAP	MODERNIS ALDER							SUMMERAD FRUKT- SAMHET
	15-19	20-24	25-29	30-34	35-39	40-44	45-49	
SVERIGE	12,2	93,6	154,9	110,3	40,5	6,5	0,2	2091,0
DÄRAV SVENSKA MEDBORGARE	12,0	93,7	155,1	110,4	40,4	6,5	0,2	2091,5
DÄRAV UTLANDSKA MEDBORGARE	20,7	82,8	119,2	91,2	57,4	9,0		1901,5
DANMARK	36,2	133,7	150,0	104,6	42,7	10,3	0,6	2390,5
DÄRAV SVENSKA MEDBORGARE	26,6	144,5	107,5	99,6	21,4	10,8		2052,0
DÄRAV DANSKA MEDBORGARE	37,1	126,6	171,8	106,3	60,8	9,8	1,2	2568,0
FINLAND	40,1	125,2	150,7	100,9	35,2	7,6	0,4	2300,5
DÄRAV SVENSKA MEDBORGARE	33,7	142,5	166,4	101,9	34,1	6,7	0,2	2427,5
DÄRAV FINSKA MEDBORGARE	43,0	112,6	136,4	99,9	36,2	8,7	0,6	2187,0
NORGE	63,0	133,7	159,2	107,5	47,0	5,7	0,5	2583,0
DÄRAV SVENSKA MEDBORGARE	25,6	180,3	176,9	102,3	48,4	5,0	1,3	2699,0
DÄRAV NORSKA MEDBORGARE	70,3	128,6	155,5	108,0	45,8	6,1		2571,5
USA	26,3	41,6	105,7	108,9	76,3	25,9		1923,5
DÄRAV SVENSKA MEDBORGARE
DÄRAV AMERIKANSKA MEDBORGARE	32,8	54,7	99,2	95,2	64,4	28,2	..	1872,5
GREKLAND	50,6	108,5	88,7	48,5	17,1	6,5		1599,5
DÄRAV SVENSKA MEDBORGARE
DÄRAV GREKISKA MEDBORGARE
JUGOSLAVIEN	56,1	168,2	152,4	73,1	20,4	5,2		2377,0
DÄRAV SVENSKA MEDBORGARE	14,7	125,0	156,0	76,9	23,8	4,8		2006,0
DÄRAV JUGOSLAVISKA MEDBORGARE	64,3	182,0	149,2	70,8	19,4	5,3		2455,0
POLEN	29,2	169,4	140,5	89,3	47,2	9,3	1,4	2431,5
DÄRAV SVENSKA MEDBORGARE	23,1	99,5	126,6	92,5	43,5	7,5	1,0	1968,5
DÄRAV POLSKA MEDBORGARE	34,7	206,5	146,3	84,4	52,1	12,1	2,3	2692,0
STORBRIANNIEN	12,1	78,8	112,4	126,4	61,8	12,9		2022,0
DÄRAV SVENSKA MEDBORGARE
DÄRAV BRITTISKA MEDBORGARE	30,9	94,8	110,5	118,2	62,6	16,7	..	2168,5
TYSKLAND FORB REP	36,6	75,3	136,0	93,0	57,8	8,2		2034,5
DÄRAV SVENSKA MEDBORGARE	9,5	92,6	157,0	79,1	45,2	8,2		1958,0
DÄRAV TYSKA MEDBORGARE	23,1	53,4	113,8	95,2	67,8	8,1		1807,0
UNGERN	35,5	141,8	131,0	79,7	40,9	10,5		2197,0
DÄRAV SVENSKA MEDBORGARE
DÄRAV UNGERSKA MEDBORGARE
TURKIET	65,5	219,0	157,2	116,6	59,8	21,4		3197,5
DÄRAV SVENSKA MEDBORGARE	24,7	164,8	183,1	91,5	56,9	29,4		2752,0
DÄRAV TURKISKA MEDBORGARE	81,9	229,6	148,7	118,8	56,9	18,1		3270,0
SAMTLIGA LANDER	14,1	98,6	155,6	110,3	41,4	7,0	0,3	2136,5
DÄRAV SVENSKA MEDBORGARE	12,1	94,3	155,1	110,1	40,6	6,7	0,2	2095,5
DÄRAV UTLANDSKA MEDBORGARE	45,3	153,7	161,7	112,1	51,4	11,3	0,7	2681,0

Tabell 3.15, se nästa uppslag

Tabell 3.15

Levande födda efter moderns civilstånd, medborgarskap och ålder 1990

Live births by marital status of mother, citizenship of mother and age of mother 1990

MODERN ALDER	MODERNIS MEDBORGARSKAPSLAND													
	SVE- RIGE	DAN- MARK	FIN- LAND	IS- LAND	NORGE	FRANK- RIKE	GREK- LAND	ITA- LIEN	JUGO- SLA- VIEN	NE- DER- LÄN- DERNA	POLEN	RUMÄ- NIEN	SCHWEIZ	SPA- NIEN
MODERN GIFT														
-17	12	1	1						1					
18-19	263	3	12	1	10	1	9		39	1	8	3		
20-24	7852	45	171	5	88	7	29	5	234	3	127	25	1	4
25-29	21409	104	343	26	140	14	32	10	246	15	142	33	7	9
30-34	18264	76	425	31	112	13	9	16	112	16	105	24	11	11
35-39	7466	42	159	10	39	11	4	5	38	7	71	10	3	11
40-44	1378	5	46	3	8		2	1	9		15	1	1	
45-	48	1	2											
SUMMA	56692	277	1159	76	397	46	85	37	679	42	468	96	23	35
MODERN EJ GIFT														
-17	515	7	31	2	19				4		8	1		
18-19	2350	19	106	4	49	2	1		12	1	12	1		1
20-24	17980	102	381	17	196	6	3	4	40	2	31	4	5	3
25-29	20026	96	393	28	146	6	1	2	35	8	27	4	2	5
30-34	9834	38	267	11	70	5	3	3	30	5	28	3	3	3
35-39	3255	16	116	4	35	2	2	2	10		23			2
40-44	650	5	29		3		1	1	2			2		
45-	18		1						1		1			
SUMMA	54628	283	1324	66	518	21	8	12	134	16	130	15	10	14
SAMTLIGA FÖDDA														
-17	527	8	32	2	19				5		8	1		
18-19	2613	22	118	5	59	3	10		51	2	20	4		1
20-24	25832	147	552	22	284	13	32	9	274	5	158	29	6	7
25-29	41435	200	736	54	286	20	33	12	281	23	169	37	9	14
30-34	28098	114	692	42	182	18	9	19	142	21	133	27	14	14
35-39	10721	58	275	14	74	13	6	7	48	7	94	10	3	13
40-44	2028	10	75	3	11		3	2	11		15	3	1	
45-	66	1	3						1		1			
SUMMA	111320	560	2483	142	915	67	93	49	813	58	598	111	33	49

MODERNS MEDBORGARSKAPSLAND

STOR- BRI- TAN- NIEN	TYSK- LAND- FORB. REP	UN- GERN	OS- TER- RIKE	ETIO- PIEN	USA	CHILE	IRAK	IRAN	LIBA- NON	SY- RIEN	TUR- KIET	VIET- NAM	OVR. LÄN- DER	SAMT- LIGA LÄN- DER
1	4	3		1	3	2	1		5	3	10		9	45
15	15	22	5	47	11	12	4	2	20	20	62	1	89	572
44	44	27	6	71	48	82	48	117	141	89	294	13	573	10068
60	39	16	8	36	48	160	71	227	151	65	231	30	796	24501
23	19	8		9	22	115	65	179	43	37	139	19	510	20539
6	3	1		1	7	49	22	73	18	16	41	8	181	8365
						5	4	9	4	2	10	3	25	1549
														51
149	124	77	19	165	139	425	215	607	382	232	787	74	2183	65690
1	1	2	1			11			2		4	1	19	629
1	3	2	1	5	2	11	1	2	3	3	5	2	32	2631
10	21	10	4	14	13	33	3	14	5	6	10	5	146	19068
15	30	3	4	21	10	44	3	24	10	5	11	7	168	21134
3	14	2	1	5	7	33		14	3	4	10	3	93	10492
7	9	1	1		7	11	1	6			4		45	3559
1		1			1	3		1		2			9	711
													3	24
38	78	21	12	45	40	146	8	61	23	20	44	18	515	58248
1	1	2	1			13	1		7	3	14	1	28	674
2	7	5	1	6	5	23	5	4	23	23	67	3	121	3203
25	36	32	9	61	24	115	51	131	146	95	304	18	719	29136
59	74	30	10	92	58	204	74	251	161	70	242	37	964	45635
63	53	18	9	41	55	148	65	193	46	41	149	22	603	31031
30	28	9	1	9	29	60	23	79	18	16	45	8	226	11924
7	3	2		1	8	8	4	10	4	4	10	3	34	2260
													3	75
187	202	98	31	210	179	571	223	668	405	252	831	92	2698	123938

Tabell 3.16
Åldersdifferentierade fruktsamhetstal och bruttoreproduktionstal länsvis m m 1990
 Age-specific fertility rates and gross reproduction rates by county etc 1990

LÄN STORSTADSOMRADE H-REGIONER RIKSOMRADEN	MODERNIS ALDER							SUMMERAD FRUKT- SAMHET	BRUTTO- REPRODUK- TIONSTAL
	15-19	20-24	25-29	30-34	35-39	40-44	45-49		
LÄN									
STOCKHOLMS LÄN	14,0	81,9	129,3	114,1	50,0	9,1	0,2	1993,0	0,973
UPPSALA LÄN	10,5	88,3	143,1	126,8	42,8	8,4	0,2	2100,5	1,000
SODERMANLANDS LÄN	15,7	121,1	172,4	102,5	34,5	5,6	0,2	2260,0	1,087
ÖSTERGÖTLANDS LÄN	15,5	106,6	167,5	106,8	36,5	5,3	0,2	2192,0	1,057
JONKÖPINGS LÄN	13,4	110,3	181,0	110,9	39,9	5,8	0,2	2307,5	1,147
KRONBERGS LÄN	11,0	99,1	179,5	107,8	32,7	5,6	0,2	2179,5	1,070
KALMAR LÄN	14,9	117,5	183,8	107,0	37,1	5,8	0,3	2332,0	1,140
GÖTLANDS LÄN	16,0	127,3	181,9	125,8	46,3	5,7	0,6	2518,0	1,214
BLEKINGE LÄN	14,2	119,3	179,9	89,4	29,6	5,5	0,2	2190,5	1,067
KRISTIANSTADS LÄN	12,5	119,0	169,9	99,5	32,7	6,0	0,2	2199,0	1,089
MALMÖHUSLÄN	13,6	88,0	146,8	109,6	42,3	6,6	0,2	2035,5	1,001
HALLANDS LÄN	11,4	92,1	181,3	118,3	38,2	5,1	0,7	2235,5	1,082
GÖTEBORGS OCH BOHUS L	13,6	84,7	141,2	113,8	45,0	8,5	0,3	2035,5	0,993
ÄLVSBORGS LÄN	14,8	107,6	175,3	116,7	38,4	5,8	0,0	2293,0	1,114
SKARABORGS LÄN	13,1	111,2	186,7	105,5	38,0	5,7	0,3	2302,5	1,124
VARMLANDS LÄN	15,4	106,8	162,4	107,9	40,3	6,2	0,3	2196,5	1,039
ÖREBRO LÄN	16,2	107,4	165,5	101,2	37,3	6,8	0,4	2174,0	1,044
VÄSTMANLANDS LÄN	15,5	108,1	169,0	105,8	34,2	5,5	0,4	2192,5	1,048
KOPPARBERGS LÄN	19,4	116,9	171,9	106,5	45,1	7,1	0,5	2337,0	1,122
GÄVLEBORGS LÄN	14,8	117,4	164,0	100,8	35,9	6,6	0,2	2198,5	1,077
VÄSTERNORRLANDS LÄN	14,8	109,1	167,4	97,9	35,8	4,2	0,0	2146,0	1,047
JÄMTLANDS LÄN	14,0	101,5	169,4	123,6	50,1	7,1	0,2	2329,5	1,153
VÄSTERBOTTENS LÄN	10,4	95,5	167,8	115,8	40,4	7,2	0,3	2187,0	1,107
NORRBOTTENS LÄN	13,6	109,0	166,0	103,6	37,4	7,0	0,4	2185,0	1,044
SAMTLIGA LÄN	14,1	98,6	155,6	110,3	41,4	7,0	0,3	2136,5	1,040
STORSTADSOMRADEN									
STOR-STOCKHOLM	12,7	76,8	126,1	114,4	50,6	9,3	0,2	1950,5	0,952
STOR-GÖTEBORG	12,4	81,5	142,5	117,6	46,5	8,0	0,4	2044,5	0,996
STOR-MALMÖ	12,2	79,1	142,3	112,0	44,8	6,9	0,4	1988,5	0,982
H-REGIONER									
H 1	13,7	80,9	127,9	114,3	50,3	9,1	0,2	1982,0	0,967
H 8	12,1	82,2	143,9	118,5	45,7	7,9	0,3	2053,0	0,998
H 9	12,2	79,1	142,3	112,0	44,8	6,9	0,4	1988,5	0,982
H 3	13,6	99,8	162,4	107,7	37,8	5,9	0,2	2137,0	1,039
H 4	16,1	120,1	179,6	105,6	36,2	6,1	0,3	2320,0	1,125
H 5	12,8	114,3	174,3	110,7	39,9	5,7	0,1	2289,0	1,110
H 6	16,2	127,4	180,8	109,1	41,0	8,2	0,4	2415,5	1,181
RIKSOMRADEN									
STOCKHOLM	14,0	81,9	129,3	114,1	50,0	9,1	0,2	1993,0	0,973
ÖSTRA MELLANSVERIGE	14,8	105,7	162,9	109,1	37,2	6,3	0,3	2181,5	1,045
SMÅLAND MED ÖARNA	13,5	111,0	181,6	110,2	37,9	5,7	0,2	2300,5	1,132
SYDSVERIGE	13,4	98,5	155,2	105,0	38,6	6,3	0,2	2086,0	1,026
VÄSTSVERIGE	13,5	95,3	160,7	113,9	41,2	6,8	0,3	2158,5	1,051
NORRA MELLANSVERIGE	16,5	113,7	166,0	105,1	40,4	6,6	0,4	2243,5	1,079
MELLERSTA NORRLAND	14,5	106,5	168,1	106,9	40,8	5,1	0,1	2210,0	1,085
ÖVRE NORRLAND	12,1	102,3	166,9	109,5	38,8	7,1	0,3	2185,0	1,075

1) BARN FÖDDA AV KVINNOR UNDER 20 ÅR PER 1 000 KVINNOR I ÅLDERN 15-19 ÅR.

2) BERÄKNAT ANTAL BARN SOM 1 000 KVINNOR FÅR UNDER HELA SIN REPRODUKTIONS-PERIOD ENLIGT AKTUELL FRUKTSAMHET OCH UNDER FÖRUTSÄTTNING ATT INGEN DÖDLIGHET FÖREKOMMER TILL OCH MED 49 ÅR.

Tabell 3.17
Åldersdifferentierade fruktsamhetstal och olika födelsekvoter 1951-1990
Age-specific fertility rates and different kinds of birth ratios 1951-1990

Moderns ålder	1951- 1955	1956- 1960	1961- 1965	1966- 1970	1971- 1975	1976- 1980	1981- 1985	1985	1986	1987	1988	1989	1990
Äktenskaplig fruktsamhet 1)													
15-19	543,4	523,9	523,0	439,8	395,4	348,6	330,1	341,9	341,1	350,2	347,2	354,6	383,2
20-24	267,6	267,0	274,7	242,8	246,8	239,2	255,2	274,8	278,0	274,4	289,5	267,5	297,9
25-29	167,4	171,6	182,9	170,0	161,1	159,0	180,8	199,3	205,3	210,5	222,9	211,8	232,6
30-34	102,5	98,6	99,0	86,7	74,4	72,0	87,4	99,4	104,0	110,0	115,8	114,0	128,7
35-39	55,6	48,0	43,9	35,5	24,9	23,2	27,8	31,5	33,4	33,4	37,4	38,8	44,3
40-44	18,9	14,9	12,0	8,4	4,9	3,8	4,8	5,4	5,4	5,5	5,7	6,0	7,0
45-49	1,7	1,1	0,8	0,6	0,3	0,2	0,2	0,2	0,2	0,2	0,3	0,3	0,3
Utomäktenskaplig fruktsamhet 1)													
15-19	18,9	18,6	23,7	27,5	26,6	16,4	10,4	9,4	9,7	9,2	9,7	10,8	11,9
20-24	30,9	29,9	32,6	40,6	68,4	65,4	60,2	59,9	62,6	64,5	69,4	72,1	72,8
25-29	22,6	26,2	30,1	33,5	62,1	74,7	85,1	92,9	99,0	101,8	109,6	116,0	112,5
30-34	16,0	18,5	21,0	24,6	37,5	47,1	59,7	67,5	71,7	77,2	82,8	90,5	86,1
35-39	10,1	10,9	12,0	12,5	16,7	20,4	25,3	27,7	28,9	31,4	34,2	38,6	35,9
40-44	3,7	3,6	3,7	3,5	3,8	4,2	5,5	6,2	6,2	6,2	6,7	7,1	7,0
45-49	0,2	0,3	0,2	0,1	0,2	0,2	0,2	0,3	0,1	0,3	0,3	0,3	0,3
Total fruktsamhet 1)													
15-19	37,8	36,7	42,8	41,9	32,1	19,8	12,2	11,0	11,3	10,9	11,4	12,7	14,1
20-24	128,2	132,5	136,9	127,2	122,0	99,8	84,3	81,8	83,4	84,3	90,5	92,8	98,6
25-29	128,3	136,9	148,9	137,3	128,6	119,9	124,1	131,8	136,4	138,7	147,2	149,0	155,6
30-34	86,8	85,5	87,6	77,1	66,9	64,9	76,8	85,9	89,8	95,0	100,4	103,4	110,3
35-39	47,8	42,3	39,3	32,2	23,5	22,5	27,0	30,3	31,9	32,7	36,3	38,7	41,4
40-44	15,9	12,9	10,7	7,6	4,7	3,9	5,0	5,6	5,7	5,8	6,0	6,4	7,0
45-49	1,3	0,9	0,7	0,5	0,2	0,2	0,2	0,2	0,2	0,2	0,3	0,3	0,3
Summerad fruktsamhet 2)													
	2 230,5	2 238,5	2 334,5	2 119,0	1 890,0	1 655,0	1 648,0	1 733,0	1 793,5	1 838,0	1 960,5	2 016,5	2 136,5
Könskvot 3)													
Bland lev födda	1 064	1 064	1 059	1 062	1 062	1 057	1 059	1 064	1 057	1 048	1 066	1 059	1 053
Bland dödfödda	1 203	1 185	1 090	1 072	1 122	1 121	1 100	940	986	1 000	1 089	1 043	1 193
Bland samtliga födda	1 067	1 066	1 060	1 062	1 062	1 058	1 060	1 063	1 057	1 047	1 066	1 059	1 054
Utomäktenskaplig födelsekvot 4)													
Bland lev födda	99,0	104,5	127,6	159,8	276,5	362,1	435,8	463,5	483,8	498,7	509,4	517,8	470,0
Bland dödfödda	114,6	119,5	141,6	185,1	299,3	394,4	458,4	487,1	508,3	526,7	514,2	548,5	483,1
Bland samtliga födda	99,3	104,8	126,8	160,0	276,6	362,2	435,9	463,6	483,9	498,9	509,4	517,9	470,0
Flerbördskvot 5)													
Bland lev födda	22,3	20,6	20,2	17,4	17,0	17,7	19,4	19,7	21,3	19,8	22,3	21,7	22,5
Bland dödfödda	54,6	56,9	60,0	65,7	67,8	71,6	56,9	74,7	78,0	63,1	64,0	52,0	63,2
Bland samtliga födda	22,9	21,2	20,6	17,8	17,3	18,0	19,6	19,9	21,5	20,0	22,5	21,9	22,6
Dödföddkvot 6)													
Bland iä födda	17,5	15,1	11,5	8,7	6,6	4,7	3,8	3,8	3,9	3,7	3,7	3,4	3,5
Bland uä födda	20,6	17,5	12,9	10,4	7,4	5,3	4,1	4,1	4,3	4,1	3,8	3,8	3,7
Bland samtliga födda	17,8	15,3	11,6	9,0	6,8	4,9	3,9	3,9	4,1	3,9	3,8	3,6	3,6

1) T o m 1954 antal nedkomster och fr o m 1955 antal levande födda barn, i båda fallen räknat på 1 000 kvinnor i motsvarande ålder. Differensen mellan antal nedkomster och antal levande födda barn är mycket liten och saknar betydelse vid beräkning av fruktsamhetstal.

2) Beräknat antal barn som 1 000 kvinnor får under hela sin reproduktionstid enligt aktuell fruktsamhet och under förutsättning att ingen dödlighet förekommer t o m 49 år.

3) Pojkar mot 1 000 flickor.

4) Utom äktenskap födda på 1 000 födda bland respektive grupper.

5) I flerbörder födda på 1 000 födda bland respektive grupper.

6) Dödfödda på 1 000 födda (levande och dödfödda) bland respektive grupper.

Tabell 3.18

Åldersdifferentierade fruktsamhetstal efter moderns medborgarskap 1990 samt summerad fruktsamhet efter moderns medborgarskap 1972-1990

Age-specific fertility rates by citizenship of mother 1990 and total fertility rate by citizenship of mother 1972-1990

Moderns ålder	Moderns medborgarskapsland			Finland	Norge	Grek-land	Jugo-slavien	Tysk-land	Turkiet
	Sverige	Övriga länder	Därav Danmark						
15-19 1)	12,1	45,3	32,2	31,5	58,8	46,9	29,7	17,3	72,0
20-24	94,3	153,7	126,7	106,9	121,3	109,2	173,6	57,4	233,1
25-29	155,1	161,6	168,5	136,3	152,6	93,2	180,5	114,9	155,2
30-34	110,1	112,1	102,8	100,2	106,4	33,8	81,7	106,6	126,1
35-39	40,6	51,4	59,4	36,6	46,5	30,0	21,4	69,3	60,6
40-44	6,7	11,3	10,2	8,7	7,0	18,0	5,3	8,2	21,2
45-49	0,2	0,7	1,2	0,6			0,7		
Summerad fruktsamhet 2)	2 095,5	2 680,5	2 505,0	2 104,0	2 463,0	1 655,5	2 464,5	1 868,5	3 341,0
1972	1 899,0	2 321,0	2 168,5	2 222,5	2 192,5	3 200,0	2 487,0	1 909,0	..
1973	1 859,5	2 207,0	2 143,0	2 035,5	2 210,0	3 158,0	2 496,0	1 588,0	..
1974	1 865,0	2 250,0	2 048,0	2 079,5	2 423,5	3 080,0	2 268,0	1 753,5	4 677,5
1975	1 750,0	2 227,5	2 660,0	1 984,0	2 172,5	2 695,0	2 327,5	1 870,5	4 608,5
1976	1 650,5	2 240,5	2 148,0	1 926,5	1 984,5	3 077,5	2 256,5	1 581,5	6 234,5
1977	1 614,0	2 143,0	2 166,0	1 845,5	1 842,0	2 529,5	2 014,5	1 535,0	5 928,5
1978	1 563,5	2 117,0	1 995,0	1 787,5	1 870,0	2 715,5	2 101,0	1 928,0	5 227,5
1979	1 621,5	2 156,0	1 930,0	1 796,0	1 937,5	2 295,5	2 121,0	1 842,5	5 321,5
1980	1 640,5	2 192,5	1 961,0	1 860,5	2 027,5	2 616,5	1 996,0	2 048,5	5 022,5
1981	1 599,5	2 091,5	1 762,0	1 773,5	1 737,5	2 043,5	1 799,5	1 789,5	4 869,0
1982	1 586,0	2 060,5	1 872,0	1 731,0	1 739,5	2 181,0	1 753,5	1 699,5	4 028,5
1983	1 588,0	1 963,0	1 921,0	1 660,0	1 667,5	1 824,5	1 505,0	1 999,5	3 877,0
1984	1 624,0	2 078,0	1 929,0	1 679,5	1 990,5	1 816,5	1 699,0	1 831,0	3 838,0
1985	1 706,5	2 171,0	1 912,0	1 724,5	2 045,0	1 604,0	1 817,0	1 551,0	3 912,5
1986	1 766,0	2 240,5	2 162,0	1 786,0	1 942,5	1 642,5	1 825,5	1 845,5	3 671,5
1987	1 806,5	2 340,0	2 011,0	1 748,0	2 077,0	1 837,0	2 011,0	1 678,5	3 708,0
1988	1 925,0	2 489,5	2 139,0	1 919,0	2 101,0	1 743,5	2 084,0	1 738,0	3 740,5
1989	1 983,0	2 491,5	2 354,5	1 938,5	2 144,0	1 573,5	2 120,5	1 634,5	3 405,0
1990	2 095,5	2 680,5	2 505,0	2 104,0	2 463,0	1 655,5	2 464,5	1 868,5	3 341,0

1) Barn födda av kvinnor under 20 år per 1 000 kvinnor i åldern 15-19 år. - 2) Beräknat antal barn som 1 000 kvinnor får under hela sin reproduktionsperiod enligt aktuell fruktsamhet och under förutsättning att ingen dödlighet förekommer t o m 49 år.

Tabell 3.19

Åldersdifferentierade fruktsamhetstal efter moderns medborgarskap och civilstånd 1990

Age-specific fertility rates by marital status of mother and citizenship of mother 1990

Moderns ålder	Moderns medborgarskapsland och civilstånd					
	Sverige		Övriga länder		Därav Finland	
	Gift	Ej gift	Gift	Ej gift	Gift	Ej gift
15-19 1)	328,9	11,1	442,4	25,5	333,3	29,0
20-24	298,6	72,6	295,5	77,7	293,3	83,2
25-29	236,2	113,4	210,0	98,4	207,9	104,9
30-34	128,1	87,2	133,7	72,0	137,5	70,0
35-39	43,2	35,6	57,0	39,9	40,6	32,3
40-44	6,6	6,8	12,4	9,0	9,1	8,0
45-49	0,2	0,2	0,3	1,4	0,7	0,5

1) Barn födda av kvinnor under 20 år per 1 000 kvinnor i åldern 15-19 år.

Tabell 3.20

Levande födda och dödfödda efter moderns civilstånd samt brutto- och nettoreproduktionstal 1981-1990

Live and still births by marital status of mother, gross reproduction rates and net reproduction rates 1981-1990

År	Levande födda			Dödfödda			Brutto-reproduk-tionstal			Netto-reproduk-tionstal 1)		
	I äkten-skap	Utom äkten-skap	Samt-liga	Därav M	Kv	I äkten-skap	Utom äkten-skap	Samt-liga	Därav M	Kv		
Antal födda												
1981 2)	55 323	38 742	94 065	48 131	45 934	211	169	380	184	196	0,797	0,786
1982	53 833	38 915	92 748	47 732	45 016	211	163	374	208	166	0,785	0,774
1983	51 721	40 059	91 780	47 313	44 467	192	148	340	192	148	0,780	0,769
1984	52 012	41 877	93 889	48 340	45 549	196	185	381	204	177	0,801	0,792
1985	52 823	45 640	98 463	50 748	47 715	199	189	388	188	200	0,840	0,828
1986	52 626	49 324	101 950	52 398	49 552	208	215	423	210	213	0,872	0,861
1987	52 481	52 218	104 699	53 565	51 134	195	217	412	206	206	0,898	0,886
1988	54 990	57 090	112 080	57 821	54 259	205	217	422	220	202	0,949	0,937
1989	55 946	60 077	116 023	59 683	56 340	191	232	423	216	207	0,979	0,967
1990	65 690	58 248	123 938	63 572	60 366	229	214	443	241	202	1,041	1,027
På 1 000 av medelfolkmängden												
1981 2)	6,65	4,66	11,31	5,78	5,52	0,03	0,02	0,05	0,02	0,02		
1982	6,47	4,67	11,14	5,73	5,41	0,03	0,02	0,04	0,02	0,02		
1983	6,21	4,81	11,02	5,68	5,34	0,02	0,02	0,04	0,02	0,02		
1984	6,24	5,02	11,26	5,80	5,46	0,02	0,02	0,05	0,02	0,02		
1985	6,33	5,47	11,79	6,08	5,71	0,02	0,02	0,05	0,02	0,02		
1986	6,29	5,89	12,18	6,26	5,92	0,02	0,03	0,05	0,03	0,03		
1987	6,25	6,22	12,47	6,38	6,09	0,02	0,03	0,05	0,02	0,02		
1988	6,52	6,77	13,29	6,85	6,43	0,02	0,03	0,05	0,03	0,02		
1989	6,59	7,07	13,66	7,03	6,63	0,02	0,03	0,05	0,03	0,02		
1990	7,68	6,81	14,48	7,43	7,05	0,03	0,03	0,05	0,03	0,02		

1) För samtliga år har respektive års livslängdstabell använts. 2) Fr o m 1977 sker redovisningen efter moderns civilstånd (gift resp ej gift).

Tabell 3.21

Levande födda och dödfödda efter födelsemånad 1971-1990

Live births and still births by month 1971-1990

Månad	Antal levande födda barn						Antal dödfödda barn					
	1971-1975 1)	1976-1980 1)	1981-1985 1)	1988	1989	1990	1971-1975 1)	1976-1980 1)	1981-1985 1)	1988	1989	1990
Januari	9 175	8 058	7 852	9 027	9 431	10 207	70	44	30	41	29	29
Februari	8 970	8 015	7 768	9 065	9 300	10 194	64	41	30	36	32	30
Mars	10 425	9 377	9 081	10 863	10 838	11 594	67	44	30	39	40	40
April	10 559	9 157	8 890	10 248	10 242	11 380	61	37	38	38	46	48
Maj	10 164	8 864	8 591	10 345	10 614	11 127	59	45	35	32	38	40
Juni	9 201	8 101	8 011	9 575	9 864	10 496	63	40	30	37	39	32
Juli	9 188	8 073	7 963	9 585	10 210	10 663	69	43	33	42	38	32
Augusti	8 844	7 778	7 853	9 492	9 888	10 436	59	37	33	38	29	48
September	8 859	7 738	7 721	9 360	9 442	10 274	59	41	31	25	34	38
Oktober	8 570	7 429	7 206	8 537	9 106	9 836	57	34	27	30	29	35
November	7 926	6 809	6 611	7 817	8 520	8 768	60	33	23	36	28	36
December	8 105	6 793	6 641	8 166	8 568	8 963	60	36	31	28	41	35
Höla året	109 986	96 192	94 188	112 080	116 023	123 938	748	475	371	422	423	443

1) Årligen.

Tabell 3.22

Fruktbarhetstal, flerbörder och dödföddhet efter föräldrarnas ålder m m 1990

Fertility rates multiple birth ratios and still birth rates by age of parents etc 1990

Föräldrarnas ålder	Fördelning efter faderns ålder 1)			Fördelning efter moderns ålder									Barn till ej gift moder per 1000 födda	Flerbördskvot 3)
	Fruktbarhet			Fruktbarhet			Dödfödda			Dödföddkvot 2)				
	Levande födda	Död-födda	Död-föddkvot 2)	Levande Gift	Ej gift	Samtliga	Gift	Ej gift	Samtliga	Gift	Ej gift	Samtliga		
15-19	374,4	9,5	24,7	383,2	11,9	14,1		0,1	0,1		4,3	3,6	840,9	9,8
20-24	300,5	1,3	4,3	297,9	72,8	98,6	0,9	0,3	0,3	3,0	3,5	3,3	654,4	15,8
25-29	262,0	0,8	3,0	232,6	112,5	155,6	0,8	0,3	0,5	3,5	2,8	3,2	463,1	21,8
30-34	174,2	0,5	2,9	128,7	86,1	110,3	0,4	0,4	0,4	2,8	4,5	3,3	338,1	30,1
35-39	78,6	0,3	3,9	44,3	35,9	41,4	0,3	0,2	0,3	5,9	6,7	6,2	298,5	27,3
40-44	25,8	0,1	5,3	7,0	7,0	7,0	0,0	0,0	0,0	3,9	4,2	4,0	314,6	22,9
Samtliga 4)	109,0	0,4	3,5	92,3	55,6	70,5	0,3	0,2	0,3	3,5	3,7	3,6	470,0	22,6

1) För barn till gift fader. 2) Dödfödda på 1 000 födda (levande och dödfödda). 3) I flerbörder födda på 1 000 födda (levande och dödfödda). 4) Samtliga barn per 1 000 män och kvinnor i åldern 15-44 år.

Tabell 3.23

Moderns medelålder, medianålder samt kvartilåldrar 1930-1990

Mean, median and quartile age of mother 1930-1990

År	Moderns ålder			
	Medel-ålder	Nedre kvartilen	Medianen	Övre kvartilen
1930	29,4	24,2	28,8	34,2
1940	29,0	24,2	28,5	33,4
1950	28,6	23,8	28,1	32,9
1960	27,6	22,9	26,9	31,7
1970	26,4	22,8	25,7	29,3
1978	27,4	23,7	27,1	30,7
1979	27,7	24,0	27,4	31,0
1980	27,8	24,1	27,5	31,2
1981	28,0	24,2	27,6	31,4
1982	28,1	24,4	27,8	31,6
1983	28,3	24,5	27,9	31,7
1984	28,4	24,7	28,1	31,8
1985	28,5	24,7	28,2	31,9
1986	28,5	24,7	28,2	31,9
1987	28,5	24,7	28,2	31,9
1988	28,5	24,7	28,1	31,9
1989	28,5	24,7	28,1	31,9
1990	28,5	24,8	28,1	31,9

Tabell 3.24

Moderns medelålder och medianålder för första, andra och tredje barnet 1974-1990

Mean and median age of mother for the first, second and third child 1974-1990

År	Första barnet		Andra barnet		Tredje barnet	
	Medel-ålder	Medianen	Medel-ålder	Medianen	Medel-ålder	Medianen
1974	24,4	23,9	27,3	27,1	29,8	29,5
1975	24,5	24,2	27,4	27,2	30,0	29,8
1976	24,8	24,3	27,6	27,4	30,3	30,1
1977	24,9	24,5	27,7	27,5	30,5	30,3
1978	25,1	24,7	27,9	27,6	30,6	30,4
1979	25,3	24,9	28,1	27,9	30,8	30,8
1980	25,5	25,0	28,3	28,0	31,0	31,0
1981	25,6	25,1	28,4	28,2	31,1	31,1
1982	25,7	25,3	28,6	28,3	31,3	31,3
1983	25,9	25,4	28,6	28,3	31,4	31,3
1984	26,0	25,6	28,7	28,4	31,5	31,4
1985	26,1	25,6	28,8	28,5	31,5	31,3
1986	26,1	25,6	28,9	28,6	31,5	31,4
1987	26,2	25,7	28,9	28,7	31,6	31,5
1988	26,2	25,6	28,9	28,6	31,6	31,4
1989	26,2	25,7	28,9	28,5	31,6	31,4
1990	26,3	25,3	28,8	27,9	31,5	30,9

Anmärkning till tabell 3.24: För åren 1979-1988 har felaktiga siffror tidigare publicerats.

Tabell 3.25

Legala aborter efter kvinnornas ålder och antal tidigare födda barn 1981-1990

Legal abortions by age and number of earlier born children of the women 1981-1990

Ålder	1981	1982	1983	1984	1985	1986	1987	1988	1989	1990
Absoluta tal										
-14	216	166	143	135	150	149	150	216	201	232
15-19	5 793	5 595	5 168	5 053	4 993	5 330	5 775	6 448	6 641	6 578
20-24	7 413	7 409	7 037	7 321	7 734	8 741	9 324	10 250	10 497	9 815
25-29	6 127	6 039	5 781	5 638	5 756	6 489	6 694	7 424	7 512	8 064
30-34	6 133	5 758	5 445	5 185	4 885	5 139	5 361	5 794	5 766	5 726
35-39	5 232	5 147	5 021	4 939	4 767	4 670	4 782	4 701	4 493	4 459
40-44	2 099	2 217	2 147	2 222	2 311	2 354	2 371	2 533	2 475	2 354
45-	281	273	272	262	242	218	250	219	277	261
Samtliga	33 294	32 604	31 014	30 755	30 838	33 090	34 707	37 585	37 862	37 489
Per 1 000 av medelfolkmängden										
15-19	20,22	19,07	17,44	17,28	17,50	19,03	20,91	23,54	24,15	23,85
20-24	27,45	27,60	26,17	26,70	27,35	29,99	31,18	33,83	34,90	33,21
25-29	21,70	21,50	20,75	20,39	20,94	23,78	24,59	27,04	26,61	27,50
30-34	19,35	18,73	18,24	17,86	17,16	18,19	19,01	20,60	20,50	20,35
35-39	16,91	15,98	15,29	15,02	14,71	14,79	15,59	15,73	15,39	15,50
40-44	8,85	9,03	8,32	8,13	7,95	7,64	7,39	7,73	7,53	7,25
45-49	1,30	1,26	1,24	1,17	1,05	0,93	1,02	0,85	1,02	0,90
Samlad abortkvot 1)	578,9	565,9	537,3	532,8	533,3	571,8	598,5	646,6	650,5	642,8
Aborter per 1 000 levande födda	353,9	351,5	337,9	327,6	313,2	324,6	331,5	335,3	326,3	302,5
Antal tidigare födda barn										
0	13 462	13 374	12 118	12 247	12 669	13 873	14 677	16 562	16 300	15 729
1	5 960	5 730	5 358	5 406	5 298	5 580	5 656	6 190	6 353	6 229
2	8 366	8 029	7 672	7 335	7 275	7 411	7 551	7 810	7 593	7 637
3	3 615	3 504	3 335	3 311	3 087	3 233	3 343	3 499	3 458	3 404
4	934	870	866	745	744	770	797	825	809	925
5	227	214	185	163	167	169	181	206	219	207
6-	115	93	68	86	77	74	80	104	85	95
Okänt	615	790	1 412	1 462	1 521	1 980	2 422	2 389	3 045	3 263
Samtliga	33 294	32 604	31 014	30 755	30 838	33 090	34 707	37 585	37 862	37 489

1) Med den samlade legala abortkvoten avses det antal legala aborter som 1 000 kvinnor genomgår under hela sin reproduktionsperiod under förutsättning av att kalenderårets legala abortfrekvenser gäller och att ingen av kvinnorna dör före 50 års ålder.

Tabell 4.1

Döda efter kön, ålder och civilstånd länsvis m m 1990

Deaths by sex, age and marital status by county etc 1990

KÖN LÄN STORSTADSOMRÅDEN H-REGIONER RIKSOMRÅDEN	ÅLDER					1-4	5-9	10-14	15-19	20-24	25-29	30-34	35-39
	UNDER 1 DAG	1-6 DAGAR	7-27 DAGAR	28 DAG. -11 MÅN.	SUMMA UNDER 1 ÅR								
MÄN													
LÄN													
STOCKHOLMS LÄN	18	22	13	37	90	20	8	9	37	55	86	84	102
UPPSALA LÄN	2	3		3	8	4	2	2	4	5	8	8	14
SÖDERMANLANDS LÄN	3	2		6	11	1	3		10	12	8	10	15
ÖSTERGÖTLANDS LÄN	7	8	2	8	25	1	4	3	4	13	10	9	15
JÖNKÖPINGS LÄN	4	2		4	10	3	2	1	14	8	8	7	13
KRONÖBERGS LÄN	1	3	1	4	9	2	1	1	3	4	5	2	5
KALMAR LÄN	1	4		3	8	1	2	1	4	10	6	16	8
GÖTLANDS LÄN	1	1	2	3	7	1		1	1		4	1	3
BLEKINGE LÄN	3	3	1	3	10			1	2	3	4	3	7
KRISTIANSTADS LÄN	2	2	1	6	11	2	3	2	7	12	8	12	9
MALMÖHUS LÄN	9	14	3	13	39	4	3	2	13	25	38	28	38
HALLANDS LÄN	8	4	1	5	18	5	1	1	4	3	8	5	9
GÖTEB. O BOHUS LÄN	9	12	3	16	40	4	3	3	16	27	28	21	32
ALVSBERGS LÄN	3	7		7	17	5	1	3	8	6	10	9	12
SKARABORGS LÄN	4	3	1	3	11	1	2	1	2	4	4	8	9
VÄRMLANDS LÄN	4	2	1	2	9				6	11	8	11	21
DREBRO LÄN		2	1	4	7	5	1	1	12	12	1	11	4
VÄSTMANLANDS LÄN	5	4	3	9	21	2	1	1	4	11	7	13	10
KOPPARBERGS LÄN	3	3	1	9	16	1	3		4	4	8	10	10
GÄVLEBORGS LÄN	3	3		6	12	4		2	6	11	6	15	21
VÄSTERNORRLANDS LÄN		2	2	6	10	2	2	1	8	12	4	9	16
JÄMTLANDS LÄN	1	2	1	4	8	1		1	3	5	3	6	8
VÄSTERBOTTENS LÄN		2	3	4	9	4	1		2	7	8	7	17
NORRBOTTENS LÄN	2	5	1	7	15	1	3	5	7	7	17	15	14
SAMTLIGA LÄN	93	115	41	172	421	74	46	42	181	267	297	320	412
STORSTADSOMRÅDEN													
STOR-STOCKHOLM	17	20	13	32	82	19	8	9	30	46	78	79	89
STOR-GÖTEBORG	9	12	3	16	40	4	1	2	11	22	26	20	29
STOR-HALMÖ	4	9	2	6	21	3	2	1	6	16	18	13	26
H-REGIONER													
H1	18	22	13	34	87	20	8	9	37	52	84	83	99
H8	9	12	3	18	42	5	1	2	12	22	27	20	32
H9	4	9	2	6	21	3	2	1	6	16	18	13	26
H3	31	42	12	50	135	30	16	17	70	90	90	100	120
H4	23	16	4	36	79	11	13	5	35	56	42	59	80
H5	4	6	5	14	29	2	2	4	10	12	18	23	31
H6	4	8	2	14	28	3	4	4	11	19	18	22	24
RIKSOMRÅDEN													
STOCKHOLM	18	22	13	37	90	20	8	9	37	55	86	84	102
ÖSTRA MELLANSVERIGE	17	19	6	30	72	13	11	7	34	53	34	51	58
SMÅLAND MED ÖARNA	7	10	3	14	34	7	5	4	22	22	23	26	29
SYDSVERIGE	14	19	5	22	60	6	6	5	22	40	50	43	54
VÄSTSVERIGE	24	26	5	31	86	15	7	8	30	40	50	43	62
NORRA MELLANSVERIGE	10	8	2	17	37	5	3	2	16	26	22	36	52
MELLERSTA NORRLAND	1	4	3	10	18	3	2	2	11	17	7	15	24
ÖVRE NORRLAND	2	7	4	11	24	5	4	5	9	14	25	22	31

											CIVILSTÄND				SAMTLIGA
40- 44	45- 49	50- 54	55- 59	60- 64	65- 69	70- 74	75- 79	80- 84	85- 89	90-	OGIFTA	GIFTA	ÄNKL O ANK	FRÄN- SKILDA	
162	227	255	401	531	870	1146	1402	1303	780	390	1341	3933	1562	1122	7958
22	24	25	43	68	116	186	204	245	183	82	202	682	259	110	1253
19	26	34	52	93	136	194	287	301	192	70	221	768	359	126	1474
25	39	48	86	136	198	317	432	427	292	138	332	1210	487	193	2222
20	28	44	53	98	183	247	359	343	234	112	353	979	338	117	1787
13	17	18	44	59	89	147	184	198	144	95	233	534	211	62	1040
18	25	28	59	91	131	234	316	322	236	117	323	815	365	130	1633
7	7	11	10	14	39	52	69	72	41	24	84	167	83	30	364
9	24	23	32	48	78	140	182	187	137	60	199	462	208	81	950
15	30	38	53	98	180	220	298	304	222	137	324	893	323	121	1661
61	96	124	181	260	406	646	779	832	540	280	655	2339	896	505	4395
11	28	37	46	79	116	177	239	255	162	97	277	685	243	96	1301
62	87	99	159	272	442	569	822	726	503	256	755	2032	889	495	4171
28	52	52	79	119	225	337	456	458	336	191	424	1268	538	174	2404
18	29	33	41	108	159	208	314	333	286	128	337	828	419	115	1699
22	27	38	66	124	207	275	360	350	221	124	353	967	418	142	1880
26	31	33	51	81	172	250	321	309	245	123	271	913	364	148	1696
22	34	33	59	91	160	191	294	287	174	75	243	803	313	131	1490
26	31	29	55	115	190	273	344	358	222	125	340	919	406	159	1824
32	31	45	66	126	199	292	390	372	246	127	367	1020	435	181	2003
21	16	31	65	103	192	273	333	350	250	85	297	922	420	144	1783
9	21	21	34	47	105	130	208	166	122	88	231	458	214	83	986
23	31	35	62	88	159	262	279	282	189	91	285	797	356	118	1556
36	15	32	62	111	174	220	306	250	169	65	320	777	299	128	1524
707	976	1166	1859	2960	4926	6986	9178	9030	6126	3080	8767	25171	10405	4711	49054
151	213	234	365	481	794	1021	1271	1154	694	342	1189	3547	1389	1035	7160
53	91	101	154	251	411	518	728	628	432	224	662	1850	771	463	3746
38	59	78	110	169	243	351	444	470	296	162	338	1368	496	324	2526
159	222	249	393	514	841	1101	1356	1237	739	363	1281	3792	1487	1093	7653
55	100	105	160	260	428	546	773	672	458	244	698	1972	813	481	3964
38	59	78	110	169	243	351	444	470	296	162	338	1368	496	324	2526
226	317	394	602	972	1597	2356	3011	3032	2077	1012	2702	8605	3459	1498	16264
129	179	213	338	624	1042	1529	2156	2238	1587	827	2176	5726	2549	791	11242
49	53	60	98	176	337	506	635	635	424	177	650	1680	719	232	3281
51	46	67	158	245	438	597	803	746	545	295	922	2028	882	292	4124
162	227	255	401	531	870	1146	1402	1303	780	390	1341	3933	1562	1122	7958
114	154	173	291	469	782	1138	1538	1569	1086	488	1269	4376	1782	708	8135
58	77	101	166	262	442	680	928	935	655	348	993	2495	997	339	4824
85	150	185	266	406	664	1006	1259	1323	899	477	1178	3694	1427	707	7006
119	196	221	325	578	942	1291	1831	1772	1287	672	1793	4813	2089	880	9575
80	89	112	187	365	596	840	1094	1080	689	376	1060	2906	1259	482	5707
30	37	52	99	150	297	403	541	516	372	173	528	1380	634	227	2769
59	46	67	124	199	333	482	585	532	358	156	605	1574	655	246	3080

Tabell 4.1 (forts)
Döda efter kön, ålder och civilstånd länsvis m m 1990

KÖN LÄN STORSTADSOMRÅDEN H-REGIONER RIKSOMRÅDEN	ÅLDER												
	UNDER 1 DAG	1-6 DAGAR	7-27 DAGAR	28 DAG. -11 MÅN.	SUMMA UNDER 1 ÅR	1-4	5-9	10- 14	15- 19	20- 24	25- 29	30- 34	35- 39
KVINNOR													
LÄN													
STOCKHOLMS LÄN	13	20	7	31	71	9	9	4	12	25	26	33	53
UPPSALA LÄN	2	4	2	8	16	2	1	2	3	1	4	8	5
SÖDERMANLANDS LÄN	4	2		6	12				4	6	3	8	
OSTERGÖTLANDS LÄN	6	3	1	2	12	1	1		1	4	9	5	16
JÖNKÖPINGS LÄN	1	3		2	6	2	1	7		8	4	4	5
KRONOBERGS LÄN	2	1		1	4	1	1	1	1	2	3	2	7
KALMAR LÄN	1	1	4	1	7	1		2	3	2	2	5	4
GÖTLANDS LÄN				2	2		1		1			1	2
BLEKINGE LÄN	2	1		1	4			1	2	3	2	2	1
KRISTIANSTADS LÄN	1			6	7	2		1	2	4	3	5	6
MALMÖHUS LÄN	3	5	3	8	19	3	4	2	8	8	13	18	16
HALLANDS LÄN	2	1	1	5	9	1	1	3	1		3	5	5
GÖTEB. O BOHUS LÄN	13	7	5	12	37	4	3	5	9	11	13	18	20
ALVSBERGS LÄN	4		1	8	13	2	2	1	4	5	5	9	9
SKARABORGS LÄN	4	1		3	8	3			3	1	4	5	11
VÄRMLANDS LÄN	2	3		2	7	1	1	2	2	3	2	3	11
ÖREBRO LÄN	3			2	5	4	3	2	4	2	5	5	5
VÄSTMANLANDS LÄN		3		4	7	1		1	1		2	3	3
KOPPARBERGS LÄN	1	5	2	2	10	2	2		3	1	5	3	7
GÄVLEBORGS LÄN	3	1	2	8	14	2	1	2	2	3	3	4	4
VÄSTERNORRLANDS LÄN		1	2	5	8			2	7	4	2		9
JAMTLANDS LÄN	1	1	2	3	7			2	1	2	2	1	4
VÄSTERBOTTENS LÄN	5	3		7	15	1			2	1	4	8	6
NORRBOTTENS LÄN	9	4	1	4	18	4			2	2	5	1	6
SAMTLIGA LÄN	82	70	33	133	318	46	31	40	74	96	127	151	223
STORSTADSOMRÅDEN													
STOR-STOCKHOLM	13	17	5	27	62	8	9	2	11	24	26	30	48
STOR-GÖTEBORG	13	7	4	12	36	5	3	4	9	10	13	19	22
STOR-MALMÖ	2	4	2	5	13	2	2	1	6	3	10	13	11
H-REGIONER													
H1	13	20	6	31	70	9	9	4	11	25	26	32	53
H8	14	7	4	13	38	5	3	4	10	10	13	21	22
H9	2	4	2	5	13	2	2	1	6	3	10	13	11
H3	20	15	7	39	81	16	9	8	25	35	42	52	69
H4	19	11	8	20	58	10	6	17	8	14	21	23	44
H5	6	3	3	19	31	1	1	3	4	4	6	2	18
H6	8	10	3	6	27	3	1	3	10	5	9	8	6
RIKSOMRÅDEN													
STOCKHOLM	13	20	7	31	71	9	9	4	12	25	26	33	53
ÖSTRA MELLANSVERIGE	15	12	3	22	52	8	5	5	9	11	26	24	37
SMÅLAND MED ÖARNA	4	5	4	6	19	4	3	10	5	12	9	12	18
SYDSVERIGE	6	6	3	15	30	5	4	4	12	15	18	25	23
VÄSTSVERIGE	23	9	7	28	67	10	6	9	17	17	25	37	45
NORRA MELLANSVERIGE	6	9	4	12	31	5	4	4	7	7	10	10	22
MELLERSTA NORRLAND	1	2	4	8	15			4	8	6	4	1	13
ÖVRE NORRLAND	14	7	1	11	33	5			4	3	9	9	12

											CIVILSTÄND		SAMTLIGA		
40- 44	45- 49	50- 54	55- 59	60- 64	65- 69	70- 74	75- 79	80- 84	85- 89	90-	OGIFTA	GIFTA	ÄNKL O ANK	FRÄN- SKILDA	
102	118	154	236	280	518	763	1243	1683	1610	1252	1374	1784	4017	1026	8201
13	19	21	24	41	78	112	168	240	240	222	166	297	653	104	1220
14	18	13	26	46	92	130	221	310	252	199	148	337	765	104	1354
12	32	20	50	81	136	222	318	460	449	341	306	523	1223	118	2170
19	13	22	30	58	87	167	266	333	330	278	285	392	893	70	1640
5	17	15	20	26	56	96	135	180	191	177	156	215	523	46	940
18	17	21	37	39	94	111	227	307	331	239	204	354	828	81	1467
5	4	5	6	6	13	28	48	82	71	58	45	73	198	17	333
6	5	9	23	41	49	71	125	189	185	129	137	209	445	56	847
7	15	16	31	54	83	147	221	345	330	300	268	369	864	78	1579
50	58	71	107	142	262	380	626	909	882	762	684	987	2296	373	4340
14	14	17	34	44	69	94	167	235	240	232	201	302	620	65	1188
44	43	58	95	150	283	400	606	821	761	680	651	909	2076	425	4061
8	30	27	33	82	126	195	356	446	451	364	374	537	1134	123	2168
12	21	17	22	47	88	114	210	299	292	236	221	326	791	55	1393
6	13	18	44	72	132	189	315	382	377	235	273	405	1024	113	1815
9	27	24	32	54	103	180	265	331	317	255	220	405	902	105	1632
10	16	16	38	62	85	139	197	276	249	170	150	318	710	98	1276
6	18	19	39	56	97	174	295	401	358	254	220	419	1009	102	1750
8	26	20	30	65	115	167	303	397	343	262	243	443	974	111	1771
15	22	29	43	42	94	157	252	380	341	217	184	367	962	111	1624
7	8	12	10	21	45	97	113	181	184	115	140	186	452	34	812
9	19	22	32	63	98	142	229	248	249	159	159	307	772	69	1307
6	17	12	34	49	84	128	198	260	227	166	155	298	688	78	1219
405	590	658	1076	1621	2887	4403	7104	9695	9260	7302	6964	10762	24819	3562	46107
91	109	142	211	255	471	698	1154	1558	1468	1158	1284	1608	3675	968	7535
41	40	59	88	141	266	356	546	728	663	593	571	819	1839	413	3642
37	36	50	64	87	157	247	351	526	488	472	402	583	1345	246	2576
102	115	151	228	274	503	735	1211	1644	1553	1210	1341	1724	3890	1010	7965
41	42	62	92	147	279	374	585	767	712	623	606	864	1955	425	3850
37	36	50	64	87	157	247	351	526	488	472	402	583	1345	246	2576
115	229	207	372	576	968	1478	2411	3159	3084	2418	2258	3704	8321	1071	15354
78	106	104	191	333	594	938	1578	2199	2090	1690	1458	2414	5730	500	10102
20	32	51	57	89	169	283	435	667	605	388	426	678	1614	148	2866
12	30	33	72	115	217	348	533	733	728	501	473	795	1964	162	3394
102	118	154	236	280	518	763	1243	1683	1610	1252	1374	1784	4017	1026	8201
58	112	94	170	284	494	783	1169	1617	1507	1187	990	1880	4253	529	7652
47	51	63	93	129	250	402	676	902	923	752	690	1034	2442	214	4380
63	78	96	161	237	394	598	972	1443	1397	1191	1089	1565	3605	507	6766
78	108	119	184	323	566	803	1339	1801	1744	1512	1447	2074	4621	668	8810
20	57	57	113	193	344	530	913	1180	1078	751	736	1267	3007	326	5336
22	30	41	53	63	139	254	365	561	525	332	324	553	1414	145	2436
15	36	34	66	112	182	270	427	508	476	325	314	605	1460	147	2526

Tabell 4.2
Döda efter kön, ålder och civilstånd 1990
Deaths by sex, age and marital status 1990

ÅLDER	OGIFTA		GIFTA		ÄNKL O ÄNK		FRÄNSKILDA		HELA ANTALET		SUMMA
	M	KV	M	KV	M	KV	M	KV	M	KV	
ETTÄRSKLASSER											
0	421	318							421	318	739
1	23	22							23	22	45
2	21	10							21	10	31
3	19	9							19	9	28
4	11	5							11	5	16
5	7	7							7	7	14
6	7	2							7	2	9
7	10	6							10	6	16
8	7	8							7	8	15
9	15	8							15	8	23
10	8	10							8	10	18
11	8	5							8	5	13
12	6	3							6	3	9
13	11	6							11	6	17
14	9	16							9	16	25
15	20	15							20	15	35
16	24	13							24	13	37
17	26	8							26	8	34
18	44	20							44	20	64
19	67	18							67	18	85
20	46	19							46	19	65
21	52	16							52	16	68
22	53	13	1					1	54	14	68
23	44	22	3	3			2	1	49	26	75
24	60	17	5	3			1	1	66	21	87
25	43	28	4	3				1	47	32	79
26	70	19	4	4			1		75	23	98
27	50	12	8	5					58	17	75
28	42	15	8	7			1	3	51	25	76
29	53	17	9	12		1	4		66	30	96
30	40	22	10	9			4	3	54	34	88
31	47	14	17	11			1	3	65	28	93
32	45	11	17	11			1	1	63	23	86
33	45	17	15	11			3	3	63	31	94
34	47	15	21	10			7	10	75	35	110
35	39	10	12	11		1	9	4	60	26	86
36	43	14	28	20	1	1	6	3	78	38	116
37	47	15	21	24			13	11	81	50	131
38	57	20	43	20			14	16	114	56	170
39	34	19	34	23			11	11	79	53	132
40	58	14	34	25	1		14	13	107	52	159
41	52	15	47	36	2		29	17	130	63	193
42	53	18	53	47		2	31	18	137	85	222
43	73	25	56	42		2	41	31	170	100	270
44	58	23	66	59	1	2	38	16	163	100	263
45	58	22	76	54	1	3	55	28	190	107	297
46	48	22	88	70	1	5	55	29	192	126	318
47	55	15	80	63	1	2	68	28	204	108	312
48	58	24	92	70	1	7	61	28	212	129	341
49	44	12	81	60	3	5	50	23	178	120	298
50	44	12	89	67	2	6	50	41	185	126	311
51	51	18	114	81	5	7	47	30	217	136	353
52	39	15	113	80	4	6	96	36	252	137	389
53	59	16	126	82	4	5	73	26	262	129	391
54	42	20	131	71	8	6	69	33	250	130	380

Tabell 4.2 (forts)
Döda efter kön, ålder och civilstånd 1990

ÅLDER	OGIFTA		GIFTA		ÄNKL O ÄNK		FRÄNSKILDA		HELA ANTALET		SUMMA
	M	KV	M	KV	M	KV	M	KV	M	KV	
55	67	19	154	114	6	12	73	51	300	196	496
56	79	13	182	110	7	9	77	32	345	164	509
57	78	25	177	127	8	25	100	39	363	216	579
58	71	22	212	133	10	29	102	63	395	247	642
59	104	22	240	148	15	37	97	46	456	253	709
60	89	32	260	165	16	29	103	42	468	268	736
61	94	31	308	158	22	42	129	57	553	288	841
62	113	31	323	198	18	51	107	46	561	326	887
63	102	31	361	205	29	73	122	43	614	352	966
64	141	27	451	201	36	98	136	61	764	387	1151
65	143	45	480	241	49	92	131	93	803	471	1274
66	146	45	539	245	68	108	142	70	895	468	1363
67	141	63	594	304	70	157	123	69	928	593	1521
68	183	73	680	319	114	184	140	84	1117	660	1777
69	182	67	744	356	103	197	154	75	1183	695	1878
70	232	70	840	378	145	263	162	85	1379	796	2175
71	171	84	824	323	146	287	130	80	1271	774	2045
72	193	85	880	329	153	323	144	90	1370	827	2197
73	229	76	876	400	188	407	131	87	1424	970	2394
74	220	104	944	393	253	445	125	94	1542	1036	2578
75	221	117	1066	381	278	556	140	99	1705	1153	2858
76	246	135	1059	426	284	598	163	111	1752	1270	3022
77	245	138	1115	431	363	749	135	99	1858	1417	3275
78	255	182	1094	416	397	847	145	103	1891	1548	3439
79	244	203	1119	463	488	930	121	120	1972	1716	3688
80	259	232	1076	430	485	1067	87	121	1907	1850	3757
81	252	233	1105	386	503	1126	124	105	1984	1850	3834
82	215	266	977	368	519	1314	97	117	1808	2065	3873
83	217	269	852	305	554	1255	77	103	1700	1932	3632
84	211	293	756	255	601	1348	63	102	1631	1998	3629
85	176	290	704	220	522	1343	48	85	1450	1938	3388
86	185	305	659	175	525	1405	55	106	1424	1991	3415
87	126	291	468	160	539	1280	37	89	1170	1820	2990
88	157	305	429	101	508	1324	33	81	1127	1811	2938
89	109	306	326	95	495	1226	25	73	955	1700	2655
90	93	250	238	58	381	1084	29	50	741	1442	2183
91	70	209	177	47	329	953	17	42	593	1251	1844
92	51	188	119	34	292	806	11	45	473	1073	1546
93	38	166	81	19	229	677	9	36	357	898	1255
94	30	138	58	13	191	568	6	26	285	745	1030
95	37	121	43	7	115	419	4	15	199	562	761
96	15	75	25	2	107	334		24	147	435	582
97	8	57	26		86	230		16	120	303	423
98	12	44	11	2	51	150	2	9	76	205	281
99		27	7	5	26	107		3	33	142	175
100	2	20	5		19	87		4	26	111	137
101	2	6		2	12	47			14	55	69
102		8	1		8	23			9	31	40
103		6			3	17		1	3	24	27
104		2			2	8		1	2	11	13
105		1			1	4			1	5	6
106					1	3			1	3	4
107		1				4				5	5
108						1				1	1
SUMMA	8767	6964	25171	10762	10405	24819	4711	3562	49054	46107	95161

Tabell 4.2 (forts)
Döda efter kön, ålder och civilstånd 1990

ÅLDER	OGIFTA		GIFTA		ÄNKL O ÄNK		FRÄNSKILDA		HELA ANTALET		SUMMA
	M	KV	M	KV	M	KV	M	KV	M	KV	
FEMÅRSKLASSER											
- 4	495	364							495	364	859
5- 9	46	31							46	31	77
10-14	42	40							42	40	82
15-19	181	74							181	74	255
20-24	255	87	9	6			3	3	267	96	363
25-29	258	91	33	31		1	6	4	297	127	424
30-34	224	79	80	52			16	20	320	151	471
35-39	220	78	138	98	1	2	53	45	412	223	635
40-44	294	95	256	209	4	6	153	95	707	405	1112
45-49	263	95	417	337	7	22	289	136	976	590	1566
50-54	235	81	573	381	23	30	335	166	1166	658	1824
55-59	399	101	965	632	46	112	449	231	1859	1076	2935
60-64	539	152	1703	927	121	293	597	249	2960	1621	4581
65-69	795	293	3037	1465	404	738	690	391	4926	2887	7813
70-74	1045	419	4364	1823	885	1725	692	436	6986	4403	11389
75-79	1211	775	5453	2117	1810	3680	704	532	9178	7104	16282
80-84	1154	1293	4766	1744	2662	6110	448	548	9030	9695	18725
85-89	753	1497	2586	751	2589	6578	198	434	6126	9260	15386
90-	358	1319	791	189	1853	5522	78	272	3080	7302	10382
SUMMA	8767	6964	25171	10762	10405	24819	4711	3562	49054	46107	95161

Tabell 4.3
Dödstal efter kön, ålder och civilstånd 1990
Death rates by sex, age and marital status 1990

ÅLDER	OGIFTA		GIFTA		ÄNKLINGAR OCH ÄNKOR		FRÄNSKILDA		HELA ANTALET		SUMMA
	M	KV	M	KV	M	KV	M	KV	M	KV	
0 1)	6,62	5,27	0,00	0,00	0,00	0,00	0,00	0,00	6,62	5,27	5,96
1- 4	0,33	0,22	0,00	0,00	0,00	0,00	0,00	0,00	0,33	0,22	0,28
5- 9	0,18	0,13	0,00	0,00	0,00	0,00	0,00	0,00	0,18	0,13	0,16
10-14	0,17	0,17	0,00	0,00	0,00	0,00	0,00	0,00	0,17	0,17	0,17
15-19	0,63	0,27	0,00	0,00	0,00	..	0,00	0,00	0,63	0,27	0,45
20-24	0,86	0,33	0,69	0,18	..	0,00	5,92	1,87	0,86	0,32	0,60
25-29	1,08	0,51	0,49	0,29	0,00	4,37	1,40	0,49	0,96	0,43	0,70
30-34	1,46	0,77	0,61	0,33	0,00	0,00	1,31	1,08	1,08	0,54	0,82
35-39	2,14	1,17	0,80	0,52	2,24	1,23	2,28	1,46	1,37	0,77	1,08
40-44	3,78	2,00	1,17	0,94	3,70	1,51	3,93	1,88	2,10	1,25	1,68
45-49	5,43	3,45	2,01	1,67	3,61	3,17	6,25	2,55	3,21	2,04	2,64
50-54	8,26	4,91	3,49	2,37	8,49	2,82	8,85	4,11	5,00	2,88	3,95
55-59	16,97	7,46	6,51	4,29	10,47	6,18	15,19	7,10	9,04	5,08	7,03
60-64	22,48	10,72	11,37	6,32	15,89	8,90	24,57	9,07	14,39	7,33	10,73
65-69	32,32	17,62	19,63	10,37	30,20	13,03	34,90	15,86	23,19	12,07	17,30
70-74	55,69	26,19	34,97	17,96	48,37	22,56	55,49	24,67	40,07	20,81	29,51
75-79	81,32	43,72	61,04	33,44	78,90	40,24	93,31	41,40	68,13	38,33	50,87
80-84	125,91	78,92	100,08	63,30	122,33	72,36	129,67	74,38	110,12	71,42	86,00
85-89	197,12	135,40	167,43	108,87	188,95	129,20	192,79	137,17	180,21	128,56	145,12
90-	308,62	244,26	255,57	199,16	295,91	247,88	302,33	250,00	285,85	245,74	256,42

1) BERAKNAT PÅ ANTALET LEVANDE FODDA, ÖVRIGA DÖDSTAL ÄR BERAKNADE PÅ MEDEFOLKMANGDEN.

Tabell 4.4

Döda efter kön, födelseår och civilstånd 1990

Deaths by sex, year of birth and marital status 1990

FÖDELSEÅR	OGIFTA		GIFTA		ÄNKL O ÄNK		FRÄNSKILDA		HELA ANTALET		SUMMA
	M	KV	M	KV	M	KV	M	KV	M	KV	
ETTÅRSKLASSER											
1990	359	274							359	274	633
1989	77	57							77	57	134
1988	19	14							19	14	33
1987	21	7							21	7	28
1986	13	7							13	7	20
1985	12	10							12	10	22
1984	6	4							6	4	10
1983	8	2							8	2	10
1982	6	11							6	11	17
1981	16	3							16	3	19
1980	7	11							7	11	18
1979	9	7							9	7	16
1978	6	4							6	4	10
1977	8	5							8	5	13
1976	12	13							12	13	25
1975	15	14							15	14	29
1974	24	12							24	12	36
1973	25	11							25	11	36
1972	33	16							33	16	49
1971	57	20							57	20	77
1970	56	15							56	15	71
1969	46	22							46	22	68
1968	57	10							57	10	67
1967	48	19	3	2			2	1	53	22	75
1966	51	16	3	3				2	54	21	75
1965	51	23	7	3			1		59	26	85
1964	58	30	2	3			1	1	61	34	95
1963	62	14	6	4					68	18	86
1962	39	10	6	7			1		46	17	63
1961	46	17	9	8			3	3	58	28	86
1960	49	19	10	12							
1959	51	20	16	11			1	3	2	1	62
1958	37	12	18	10			2	1	3	1	69
1957	51	14	14	10			1	3	2	3	56
1956	36	16	16	14			3	2	4	4	68
1955	48	12	19	5			4	4	1	1	56
1954	46	10	23	14			8	9	1	1	75
1953	40	14	21	21	1	1	10	3	8	3	80
1952	51	20	38	27			8	8	15	15	69
1951	48	20	34	22			10	15	14	12	99
1950	44	14	32	22			14	12	96	54	150
1949	60	17	37	34			16	14	2	2	92
1948	49	17	50	40	2		19	13	1	1	118
1947	65	18	57	48	1	1	28	23	1	1	128
1946	69	27	61	48	1	4	38	21	1	1	160
1945	57	24	83	56			38	22	169	101	270
1944	49	22	72	69			52	25	192	105	297
1943	57	17	87	56	1	5	50	27	172	123	295
1942	50	22	79	77	1	5	69	27	214	105	319
1941	54	14	95	69	2	4	59	30	190	133	323
1940	36	12	78	69	2	7	50	24	201	114	315
1939	56	19	100	80	2	3	60	28	176	112	288
1938	44	16	117	79	2	8	37	43	195	150	345
1937	49	16	115	85	5	6	74	31	240	132	372
1936	50	16	128	71	6	6	86	28	256	135	391
					4	5	75	29	257	121	378

Tabell 4.4 (forts)
Döda efter kön, födelseår och civilstånd 1990

FÖDELSEÅR	OGIFTA		GIFTA		ÄNKL O ÄNK		FRÄNSKILDA		HELA ANTALET		SUMMA
	M	KV	M	KV	M	KV	M	KV	M	KV	
ETTÅRSKLASSER											
1935	56	21	144	96	8	13	72	38	280	168	448
1934	66	12	159	107	7	7	75	48	307	174	481
1933	83	16	201	116	6	16	83	40	378	188	566
1932	73	26	183	125	9	26	94	43	359	220	579
1931	86	23	226	145	12	36	96	53	420	257	677
1930	101	31	271	159	17	29	110	46	499	265	764
1929	93	29	250	160	20	33	108	55	479	277	756
1928	100	37	326	184	18	56	123	46	567	323	890
1927	117	21	336	206	27	57	108	51	588	335	923
1926	114	33	399	199	28	86	143	48	684	366	1050
1925	133	39	473	213	48	94	128	72	782	418	1200
1924	145	48	499	243	50	93	131	84	825	473	1298
1923	150	41	579	261	74	139	137	78	940	519	1459
1922	164	72	655	323	79	173	128	71	1026	639	1665
1921	179	70	671	324	111	183	157	83	1118	660	1778
1920	219	83	846	412	144	229	163	86	1372	810	2182
1919	198	63	798	314	137	265	129	76	1262	718	1980
1918	173	94	855	340	146	314	150	78	1324	826	2150
1917	225	77	870	353	184	371	131	92	1410	893	2303
1916	204	86	930	411	197	423	130	85	1461	1005	2466
1915	232	108	1002	372	281	563	120	100	1635	1083	2718
1914	228	124	1042	408	273	604	172	101	1715	1237	2952
1913	243	139	1102	427	327	622	138	107	1810	1295	3105
1912	263	161	1135	419	384	851	137	104	1919	1515	3434
1911	231	183	1082	471	437	908	138	119	1888	1681	3569
1910	253	230	1063	414	472	936	97	117	1835	1697	3532
1909	270	227	1136	423	533	1134	116	110	2055	1894	3949
1908	221	253	1027	362	431	1241	106	114	1835	1970	3805
1907	233	263	914	338	541	1248	89	111	1777	1960	3737
1906	197	301	801	286	588	1308	66	99	1652	1994	3646
1905	210	280	740	250	550	1328	57	91	1557	1949	3506
1904	195	286	691	193	518	1417	54	104	1458	2000	3458
1903	144	310	529	153	530	1314	39	90	1242	1872	3114
1902	136	301	460	130	521	1353	40	80	1157	1864	3021
1901	125	298	381	103	539	1284	27	88	1072	1773	2845
1900	101	267	290	79	434	1104	29	56	844	1506	2350
1899	82	245	212	52	326	1026	24	48	654	1371	2025
1898	63	193	140	44	327	900	15	38	545	1175	1720
1897	44	174	108	17	253	725	9	43	414	959	1373
1896	37	161	71	19	210	634	5	33	323	847	1170
1895	26	111	42	7	146	492	6	22	220	632	852
1894	31	106	38	6	112	352	2	17	183	481	664
1893	9	78	24		95	295		18	128	391	519
1892	8	44	20	2	69	125		15	97	246	343
1891	9	35	7	5	39	127	2	5	57	172	229
1890	1	25	5		22	97		5	28	127	155
1889	3	13	3	1	14	69		1	20	84	104
1888		8		1	8	33			8	42	50
1887		4	1		8	21		1	9	26	35
1886		6			2	13			2	19	21
1885		1			2	4		1	2	6	8
1884						2				2	2
1883		1			1	6			1	7	8
1882						1				1	1
1881						1				1	1
SUMMA	8767	6964	25171	10762	10405	24819	4711	3562	49054	46107	95161

Tabell 4.4 (forts)
Döda efter kön, födelseår och civilstånd 1990

FODELSEÅR	OGIFTA		GIFTA		ANKL O ANK		FRÄNSKILDA		HELA ANTALET		SUMMA
	M	KV	M	KV	M	KV	M	KV	M	KV	
FEMÅRSKLASSER											
1990-1986	489	359							489	359	848
1985-1981	48	30							48	30	78
1980-1976	42	40							42	40	82
1975-1971	154	73							154	73	227
1970-1966	258	82	6	5			2	3	266	90	356
1965-1961	256	94	30	25			6	4	292	123	415
1960-1956	224	81	74	57		1	13	12	311	151	462
1955-1951	233	76	135	89	1	2	50	47	419	214	633
1950-1946	287	93	237	192	4	6	139	93	667	384	1051
1945-1941	267	99	416	327	6	21	280	133	969	580	1549
1940-1936	235	79	538	384	19	28	332	159	1124	650	1774
1935-1931	364	98	913	589	42	98	425	222	1744	1007	2751
1930-1926	525	151	1590	908	110	261	592	246	2817	1566	4383
1925-1921	771	270	2877	1369	362	682	681	388	4691	2709	7400
1920-1916	1019	403	4299	1830	808	1602	703	417	6829	4252	11081
1915-1911	1197	715	5363	2097	1702	3468	705	531	8967	6811	15778
1910-1906	1174	1274	4941	1823	2615	5867	474	551	9204	9515	18719
1905-1901	810	1475	2801	834	2658	6696	217	453	6486	9458	15944
1900-	414	1472	951	233	2078	6087	92	303	3535	8095	11630
SUMMA	8767	6964	25171	10762	10405	24819	4711	3562	49054	46107	95161

Tabell 4.5
Dödstal efter kön, ålder och medborgarskap 1990
Death rates by sex, age and citizenship 1990

ÅLDER	MEDBORGARSKAPSLAND								
	SVERIGE			ÖVRIGA LÄNDER			HELA BEFOLKNINGEN		
	M	KV	SUMMA	M	KV	SUMMA	M	KV	SUMMA
0	6,48	5,25	5,88	8,47	5,46	7,00	6,62	5,27	5,96
1-4	0,31	0,19	0,25	0,70	0,59	0,65	0,33	0,22	0,28
5-9	0,18	0,13	0,16	0,18	0,13	0,15	0,18	0,13	0,16
10-14	0,16	0,16	0,16	0,18	0,20	0,19	0,17	0,17	0,17
15-19	0,63	0,27	0,46	0,50	0,18	0,34	0,63	0,27	0,45
20-24	0,86	0,31	0,59	0,85	0,47	0,65	0,86	0,32	0,60
25-29	0,93	0,41	0,68	1,19	0,69	0,95	0,96	0,43	0,70
30-34	1,01	0,54	0,78	1,83	0,50	1,17	1,08	0,54	0,82
35-39	1,30	0,76	1,04	2,22	0,94	1,58	1,37	0,77	1,08
40-44	2,00	1,26	1,64	3,50	1,07	2,32	2,10	1,25	1,68
45-49	3,09	2,03	2,57	5,18	2,12	3,83	3,21	2,04	2,64
50-54	4,85	2,91	3,88	7,81	2,19	5,29	5,00	2,88	3,95
55-59	8,86	5,08	6,94	13,21	5,06	9,35	9,04	5,08	7,03
60-64	14,29	7,25	10,64	17,88	9,77	13,72	14,39	7,33	10,73
65-69	23,09	12,07	17,25	28,54	11,86	19,66	23,19	12,07	17,30
70-74	40,05	20,81	29,51	41,58	20,16	29,31	40,07	20,81	29,51
75-79	68,02	38,36	50,86	82,38	35,26	52,13	68,13	38,33	50,87
80-84	110,13	71,50	86,06	108,37	61,57	76,97	110,12	71,42	86,00
85-89	180,31	128,60	145,19	163,55	122,81	134,80	180,21	128,56	145,12
90-	286,61	246,38	257,07	187,50	145,83	158,09	285,87	245,73	256,41

Tabell 4.6

Döda efter kön, födelseår, ålder och civilstånd 1990

Deaths by sex, year of birth, age and marital status 1990

FÖDELSEÅR	ÅLDER	OGIFTA		GIFTA		ÄNKL O ÄNK		FRÄNSKILDA		HELA ANTALET		SUMMA
		M	KV	M	KV	M	KV	M	KV	M	KV	
1990	0	359	274							359	274	633
1989	0	62	44							62	44	106
1989	1	15	13							15	13	28
1988	1	8	9							8	9	17
1988	2	11	5							11	5	16
1987	2	10	5							10	5	15
1987	3	11	2							11	2	13
1986	3	8	7							8	7	15
1986	4	5								5		5
1985	4	6	5							6	5	11
1985	5	6	5							6	5	11
1984	5	1	2							1	2	3
1984	6	5	2							5	2	7
1983	6	2								2		2
1983	7	6	2							6	2	8
1982	7	4	4							4	4	8
1982	8	2	7							2	7	9
1981	8	5	1							5	1	6
1981	9	11	2							11	2	13
1980	9	4	6							4	6	10
1980	10	3	5							3	5	8
1979	10	5	5							5	5	10
1979	11	4	2							4	2	6
1978	11	4	3							4	3	7
1978	12	2	1							2	1	3
1977	12	4	2							4	2	6
1977	13	4	3							4	3	7
1976	13	7	3							7	3	10
1976	14	5	10							5	10	15
1975	14	4	6							4	6	10
1975	15	11	8							11	8	19
1974	15	9	7							9	7	16
1974	16	15	5							15	5	20
1973	16	9	8							9	8	17
1973	17	16	3							16	3	19
1972	17	10	5							10	5	15
1972	18	23	11							23	11	34
1971	18	21	9							21	9	30
1971	19	36	11							36	11	47
1970	19	31	7							31	7	38
1970	20	25	8							25	8	33
1969	20	21	11							21	11	32
1969	21	25	11							25	11	36
1968	21	27	5							27	5	32
1968	22	30	5							30	5	35

Tabell 4.6 (forts)
Döda efter kön, födelseår, ålder och civilstånd 1990

FÖDELSEÅR	ÅLDER	OGIFTA		GIFTA		ÄNKL O ÄNK		FRÄNSKILDA		HELA ANTALET		SUMMA
		M	KV	M	KV	M	KV	M	KV	M	KV	
1967	22	23	8	1						24	9	33
1967	23	25	11	2	2			2		29	13	42
1966	23	19	11	1	1				1	20	13	33
1966	24	32	5	2	2				1	34	8	42
1965	24	28	12	3	1			1		32	13	45
1965	25	23	11	4	2					27	13	40
1964	25	20	17		1				1	20	19	39
1964	26	38	13	2	2			1		41	15	56
1963	26	32	6	2	2					34	8	42
1963	27	30	8	4	2					34	10	44
1962	27	20	4	4	3					24	7	31
1962	28	19	6	2	4			1		22	10	32
1961	28	23	9	6	3				3	29	15	44
1961	29	23	8	3	5			3		29	13	42
1960	29	30	9	6	7		1	1		37	17	54
1960	30	19	10	4	5			2	2	25	17	42
1959	30	21	12	6	4			2	1	29	17	46
1959	31	30	8	10	7					40	15	55
1958	31	17	6	7	4			1	3	25	13	38
1958	32	20	6	11	6					31	12	43
1957	32	25	5	6	5			1	1	32	11	43
1957	33	26	9	8	5			2	1	36	15	51
1956	33	19	8	7	6			1	2	27	16	43
1956	34	17	8	9	8			3	2	29	18	47
1955	34	30	7	12	2			4	8	46	17	63
1955	35	18	5	7	3		1	4	1	29	10	39
1954	35	21	5	5	8			5	3	31	16	47
1954	36	25	5	18	6	1	1	5		49	12	61
1953	36	18	9	10	14			1	3	29	26	55
1953	37	22	5	11	7			7	5	40	17	57
1952	37	25	10	10	17			6	6	41	33	74
1952	38	26	10	28	10			4	9	58	29	87
1951	38	31	10	15	10			10	7	56	27	83
1951	39	17	10	19	12			4	5	40	27	67
1950	39	17	9	15	11			7	6	39	26	65
1950	40	27	5	17	11			9	8	53	24	77
1949	40	31	9	17	14	1		5	5	54	28	82
1949	41	29	8	20	20	1		14	8	64	36	100
1948	41	23	7	27	16	1		15	9	66	32	98
1948	42	26	10	23	24		1	13	14	62	49	111
1947	42	27	8	30	23			18	4	75	36	111
1947	43	38	10	27	25			20	17	85	52	137
1946	43	35	15	29	17			21	14	85	48	133
1946	44	34	12	32	31	1	2	17	8	84	53	137
1945	44	24	11	34	28			21	8	79	47	126
1945	45	33	13	49	28			31	17	113	58	171

Tabell 4.6 (forts)
Döda efter kön, födelseår, ålder och civilstånd 1990

FÖDELSEÅR	ÅLDER	OGIFTA		GIFTA		ÄNKL O ÄNK		FRÄNSKILDA		HELA ANTALET		SUMMA
		M	KV	M	KV	M	KV	M	KV	M	KV	
1944	45	25	9	27	26	1	3	24	11	77	49	126
1944	46	24	13	45	43		2	26	16	95	74	169
1943	46	24	9	43	27	1	3	29	13	97	52	149
1943	47	33	8	44	29		2	40	14	117	53	170
1942	47	22	7	36	34	1		28	14	87	55	142
1942	48	28	15	43	43	1	4	31	16	103	78	181
1941	48	30	9	49	27		3	30	12	109	51	160
1941	49	24	5	46	42	2	4	20	12	92	63	155
1940	49	20	7	35	38	1	1	30	11	86	57	143
1940	50	16	5	43	31	1	2	30	17	90	55	145
1939	50	28	7	46	36	1	4	20	24	95	71	166
1939	51	28	12	54	44	1	4	17	19	100	79	179
1938	51	23	6	60	37	4	3	30	11	117	57	174
1938	52	21	10	57	42	1	3	44	20	123	75	198
1937	52	18	5	56	38	3	3	52	16	129	62	191
1937	53	31	11	59	47	3	3	34	12	127	73	200
1936	53	28	5	67	35	1	2	39	14	135	56	191
1936	54	22	11	61	36	3	3	36	15	122	65	187
1935	54	20	9	70	35	5	3	33	18	128	65	193
1935	55	36	12	74	61	3	10	39	20	152	103	255
1934	55	31	7	80	53	3	2	34	31	148	93	241
1934	56	35	5	79	54	4	5	41	17	159	81	240
1933	56	44	8	103	56	3	4	36	15	186	83	269
1933	57	39	8	98	60	3	12	52	25	192	105	297
1932	57	39	17	79	67	5	13	48	14	171	111	282
1932	58	34	9	104	58	4	13	46	29	188	109	297
1931	58	37	13	108	75	6	16	56	34	207	138	345
1931	59	49	10	118	70	6	20	40	19	213	119	332
1930	59	55	12	122	78	9	17	57	27	243	134	377
1930	60	46	19	149	81	8	12	53	19	256	131	387
1929	60	43	13	111	84	8	17	50	23	212	137	349
1929	61	50	16	147	76	12	16	58	32	267	140	407
1928	61	44	15	161	82	10	26	71	25	286	148	434
1928	62	56	22	165	102	8	30	52	21	281	175	456
1927	62	57	9	158	96	10	21	55	25	280	151	431
1927	63	60	12	178	110	17	36	53	26	308	184	492
1926	63	42	19	183	95	12	37	69	17	306	168	474
1926	64	72	14	216	104	16	49	74	31	378	198	576
1925	64	69	13	235	97	20	49	62	30	386	189	575
1925	65	64	26	238	116	28	45	66	42	396	229	625
1924	65	79	19	242	125	21	47	65	51	407	242	649
1924	66	66	29	257	123	29	46	66	33	418	231	649
1923	66	80	16	282	122	39	62	76	37	477	237	714
1923	67	70	25	297	139	35	77	61	41	463	282	745
1922	67	71	38	297	165	35	80	62	28	465	311	776
1922	68	93	34	358	158	44	93	66	43	561	328	889

Tabell 4.6 (forts)
Döda efter kön, födelseår, ålder och civilstånd 1990

FÖDELSEÅR	ÅLDER	OGIFTA		GIFTA		ÄNK O ÄNK		FRÄNSKILDA		HELA ANTALET		SUMMA
		M	KV	M	KV	M	KV	M	KV	M	KV	
1921	68	90	39	322	161	70	91	74	41	556	332	888
1921	69	89	31	349	163	41	92	83	42	562	328	890
1920	69	93	36	395	193	62	105	71	33	621	367	988
1920	70	126	47	451	219	82	124	92	53	751	443	1194
1919	70	106	23	389	159	63	139	70	32	628	353	981
1919	71	92	40	409	155	74	126	59	44	634	365	999
1918	71	79	44	415	168	72	161	71	36	637	409	1046
1918	72	94	50	440	172	74	153	79	42	687	417	1104
1917	72	99	35	440	157	79	170	65	48	683	410	1093
1917	73	126	42	430	196	105	201	66	44	727	483	1210
1916	73	103	34	446	204	83	206	65	43	697	497	1184
1916	74	101	52	484	207	114	217	65	42	764	518	1282
1915	74	119	52	460	186	139	228	60	52	778	518	1296
1915	75	113	56	542	186	142	275	60	48	857	565	1422
1914	75	108	61	524	195	136	281	80	51	848	588	1436
1914	76	120	63	518	213	137	323	92	50	867	649	1516
1913	76	126	72	541	213	147	275	71	61	885	621	1506
1913	77	117	67	561	214	180	347	67	46	925	674	1599
1912	77	128	71	554	217	183	402	68	53	933	743	1676
1912	78	135	90	581	202	201	429	69	51	986	772	1758
1911	78	120	92	513	214	196	418	76	52	905	776	1681
1911	79	111	91	569	257	241	490	62	67	983	905	1888
1910	79	133	112	550	206	247	440	59	53	989	811	1800
1910	80	120	118	513	208	225	496	38	64	896	886	1782
1909	80	139	114	563	222	260	571	49	57	1011	964	1975
1909	81	131	113	573	201	273	563	67	53	1044	930	1974
1908	81	121	120	532	185	230	563	57	52	940	920	1860
1908	82	100	133	495	177	251	678	49	62	895	1050	1945
1907	82	115	133	482	191	268	636	48	55	913	1015	1928
1907	83	118	130	432	147	273	612	41	56	864	945	1809
1906	83	99	139	420	158	281	643	36	47	836	987	1823
1906	84	98	162	381	128	307	665	30	52	816	1007	1823
1905	84	113	131	375	127	294	683	33	50	815	991	1806
1905	85	97	149	365	123	256	645	24	41	742	958	1700
1904	85	79	141	339	97	266	698	24	44	708	980	1688
1904	86	116	145	352	96	252	719	30	60	750	1020	1770
1903	86	69	160	307	79	273	686	25	46	674	971	1645
1903	87	75	150	222	79	257	628	14	44	568	901	1469
1902	87	51	141	246	81	282	652	23	45	602	919	1521
1902	88	85	160	214	49	239	701	17	35	555	945	1500
1901	88	72	145	215	52	269	623	16	46	572	866	1438
1901	89	53	153	166	51	270	661	11	42	500	907	1407
1900	89	56	153	160	44	225	565	14	31	455	793	1248
1900	90	45	114	120	35	209	539	15	25	389	713	1102
1899	90	48	136	118	23	172	545	14	25	352	729	1081
1899	91	34	109	94	29	164	481	10	23	302	642	944

Tabell 4.6 (forts)
Döda efter kön, födelseår, ålder och civilstånd 1990

FÖDELSEÅR	ÅLDER	OGIFTA		GIFTA		ÄNKL O ÄNK		FRÄNSKILDA		HELA ANTALET		SUMMA
		M	KV	M	KV	M	KV	M	KV	M	KV	
1898	91	36	100	83	18	165	472	7	19	291	609	900
1898	92	27	93	57	26	162	428	8	19	254	566	820
1897	92	24	95	62	8	130	378	3	26	219	507	726
1897	93	20	79	46	9	123	347	6	17	195	452	647
1896	93	18	87	35	10	106	330	3	19	162	446	608
1896	94	19	74	36	9	104	304	2	14	161	401	562
1895	94	11	64	22	4	87	264	4	12	124	344	468
1895	95	15	47	20	3	59	228	2	10	96	288	384
1894	95	22	74	23	4	56	191	2	5	103	274	377
1894	96	9	32	15	2	56	161		12	80	207	287
1893	96	6	43	10		51	173		12	67	228	295
1893	97	3	35	14		44	122		6	61	163	224
1892	97	5	22	12		42	108		10	59	140	199
1892	98	3	22	8	2	27	77		5	38	106	144
1891	98	9	22	3		24	73	2	4	38	99	137
1891	99		13	4	5	15	54		1	19	73	92
1890	99		14	3		11	53		2	14	69	83
1890	100	1	11	2		11	44		3	14	58	72
1889	100	1	9	3		8	43		1	12	53	65
1889	101	2	4		1	6	26			8	31	39
1888	101		2		1	6	21			6	24	30
1888	102		6			2	12			2	13	20
1887	102		2	1		6	11			7	13	20
1887	103		2			2	10		1	2	13	15
1886	103		4			1	7			1	11	12
1886	104		2			1	6			1	8	9
1885	104					1	2		1	1	3	4
1885	105		1			1	2			1	3	4
1884	105						2				2	2
1883	106					1	3			1	3	4
1883	107		1				3				4	4
1882	107						1				1	1
1881	108						1				1	1
SUMMA		8767	6964	25171	10762	10405	24819	4711	3562	49054	46107	95161

Tabell 4.7
Dödstal efter kön och ålder länsvis 1990
Death rates by sex and age by county 1990

KÖN LÄN	ÅLDER																	
	0- 4	5- 9	10- 14	15- 19	20- 24	25- 29	30- 34	35- 39	40- 44	45- 49	50- 54	55- 59	60- 64	65- 69	70- 74	75- 79	80- 84	85-
MÄN																		
STOCKHOLMS LÄN	2,0	0,2	0,2	0,7	0,9	1,3	1,3	1,7	2,4	3,7	5,8	11,0	15,4	24,5	41,7	70,6	113,8	203,5
UPPSALA LÄN	1,2	0,2	0,2	0,4	0,5	0,8	0,8	1,4	1,9	2,5	3,7	7,8	12,6	21,7	41,0	58,5	108,6	192,9
SÖDERMANLANDS LÄN	1,4	0,4	0,0	1,1	1,3	0,9	1,2	1,7	1,9	2,8	4,7	8,4	14,9	21,0	36,7	69,5	119,9	193,8
ÖSTERGÖTLANDS LÄN	1,9	0,3	0,2	0,3	0,9	0,7	0,7	1,1	1,6	2,8	4,5	9,2	14,0	19,4	37,6	66,2	106,0	202,7
JÖNKÖPINGS LÄN	1,3	0,2	0,1	1,3	0,7	0,8	0,7	1,3	1,8	2,8	5,5	7,2	13,1	22,8	35,8	66,3	102,5	190,4
KRONBERGS LÄN	1,9	0,2	0,2	0,5	0,6	0,9	0,4	0,8	1,9	2,8	3,8	10,1	13,4	19,7	38,6	59,0	97,0	191,4
KALMAR LÄN	1,2	0,3	0,1	0,5	1,2	0,8	2,2	1,0	2,0	3,0	4,2	9,8	14,8	20,2	41,2	68,4	111,5	209,7
GOTLANDS LÄN	4,1	0,0	0,6	0,5	0,0	2,2	0,5	1,5	3,1	3,5	7,6	7,6	10,2	28,5	44,5	72,2	120,4	190,1
BLEKINGE LÄN	2,1	0,0	0,2	0,4	0,6	0,8	0,7	1,4	1,6	4,4	5,1	7,8	12,2	20,0	43,2	66,9	113,2	203,5
KRISTIANSTADS LÄN	1,4	0,4	0,2	0,7	1,2	0,9	1,4	1,0	1,4	3,0	4,8	7,5	13,3	23,1	33,7	57,1	94,4	193,1
MALMÖHUS LÄN	1,7	0,1	0,1	0,5	0,9	1,3	1,1	1,4	2,0	3,4	5,8	9,5	13,8	21,4	42,4	66,1	114,2	209,2
HALLANDS LÄN	2,7	0,1	0,1	0,4	0,3	1,0	0,6	1,0	1,1	3,1	5,3	7,8	13,1	18,2	33,5	58,2	101,8	176,3
GÖTEBORGS O BOHUS LÄN	1,8	0,1	0,2	0,7	1,0	0,9	0,7	1,2	2,2	3,5	5,1	9,1	15,5	24,1	39,4	72,8	109,2	207,8
ÄLVSBERGS LÄN	1,5	0,1	0,2	0,5	0,4	0,7	0,6	0,8	1,6	3,3	4,3	7,5	11,0	20,8	37,5	63,4	101,7	206,9
SKARABORGS LÄN	1,3	0,2	0,1	0,2	0,4	0,4	0,9	1,0	1,7	3,1	4,6	6,2	16,2	22,9	34,3	66,0	107,1	227,2
VÄRMLANDS LÄN	1,0	0,0	0,0	0,6	1,1	0,9	1,2	2,2	2,0	2,8	5,0	8,9	16,0	25,7	42,0	70,9	113,5	196,7
ÖREBRO LÄN	1,4	0,1	0,1	1,3	1,2	0,1	1,3	0,4	2,5	3,1	4,5	8,3	12,4	23,9	39,7	65,2	102,3	212,8
VÄSTMANLANDS LÄN	2,7	0,1	0,1	0,4	1,1	0,7	1,5	1,1	2,1	3,6	4,3	9,3	14,2	25,2	36,0	72,3	118,2	204,6
KOPPARBERGS LÄN	1,8	0,3	0,0	0,4	0,4	0,9	1,1	1,0	2,2	3,1	3,8	7,8	16,0	24,0	39,2	66,0	107,8	205,9
GÄVLEBORGS LÄN	1,8	0,0	0,2	0,6	1,1	0,6	1,6	2,1	2,7	3,0	5,6	8,8	16,3	25,2	44,2	75,7	117,1	225,8
VÄSTERNORRLANDS LÄN	1,5	0,3	0,1	0,9	1,3	0,5	1,1	1,8	2,0	1,7	4,1	9,3	14,7	26,4	46,4	71,3	120,7	214,2
JÄMTLANDS LÄN	2,0	0,0	0,3	0,7	1,1	0,7	1,4	1,7	1,7	4,6	6,1	10,3	13,3	26,8	37,7	75,7	103,5	211,7
VÄSTERBOTTENS LÄN	1,5	0,1	0,0	0,2	0,8	0,9	0,8	1,9	2,3	3,8	5,2	9,8	14,1	25,2	49,9	71,5	125,8	239,7
NORRBOTTENS LÄN	1,8	0,4	0,6	0,7	0,7	1,8	1,6	1,4	3,4	1,6	4,1	8,5	15,9	27,0	44,2	81,1	114,3	213,9
SAMTLIGA LÄN	1,7	0,2	0,2	0,6	0,9	1,0	1,1	1,4	2,1	3,2	5,0	9,0	14,4	23,2	40,1	68,1	110,1	205,6
KVINNOR																		
STOCKHOLMS LÄN	1,5	0,2	0,1	0,2	0,4	0,4	0,5	0,9	1,5	2,0	3,6	6,3	7,2	12,0	20,5	38,0	69,5	160,5
UPPSALA LÄN	1,9	0,1	0,3	0,3	0,1	0,4	0,8	0,5	1,2	2,1	3,2	4,2	7,2	12,6	20,3	35,4	67,9	160,4
SÖDERMANLANDS LÄN	1,5	0,0	0,0	0,0	0,5	0,8	0,4	1,0	1,4	2,0	1,9	4,1	6,9	12,5	20,4	40,1	79,1	153,3
ÖSTERGÖTLANDS LÄN	1,0	0,1	0,0	0,1	0,3	0,7	0,4	1,2	0,8	2,4	1,9	5,1	7,8	11,9	21,9	35,8	71,1	164,7
JÖNKÖPINGS LÄN	0,8	0,1	0,8	0,0	0,8	0,4	0,4	0,5	1,7	1,3	2,7	3,9	7,0	9,7	21,0	37,7	66,5	160,4
KRONBERGS LÄN	0,9	0,2	0,2	0,2	0,3	0,6	0,4	1,2	0,8	3,0	3,2	4,5	5,6	11,9	23,3	36,3	64,0	153,0
KALMAR LÄN	1,1	0,0	0,3	0,4	0,3	0,3	0,7	0,5	2,1	2,2	3,2	6,0	6,0	13,2	17,2	39,2	69,6	174,8
GOTLANDS LÄN	1,0	0,6	0,0	0,5	0,0	0,0	0,5	1,0	2,4	2,2	3,4	4,3	4,2	9,0	19,9	38,7	89,3	188,6
BLEKINGE LÄN	0,9	0,0	0,2	0,4	0,7	0,5	0,5	0,2	1,1	1,0	2,0	5,9	10,0	11,5	18,4	34,8	71,8	157,5
KRISTIANSTADS LÄN	1,0	0,0	0,1	0,2	0,4	0,4	0,6	0,7	0,7	1,6	2,1	4,3	7,0	10,0	19,6	32,9	71,5	159,5
MALMÖHUS LÄN	0,9	0,2	0,1	0,3	0,3	0,5	0,7	0,6	1,7	2,1	3,3	5,4	6,8	11,9	19,4	35,7	67,9	160,3
HALLANDS LÄN	1,2	0,1	0,4	0,1	0,0	0,4	0,6	0,6	1,4	1,6	2,5	5,5	7,0	10,3	16,1	33,3	62,4	160,2
GÖTEBORGS O BOHUS LÄN	1,8	0,2	0,3	0,4	0,4	0,4	0,7	0,8	1,6	1,8	3,1	5,3	7,9	13,7	21,7	37,6	69,0	160,0
ÄLVSBERGS LÄN	1,0	0,2	0,1	0,3	0,3	0,4	0,7	0,6	0,5	2,1	2,3	3,0	7,5	10,7	18,6	37,0	64,6	154,9
SKARABORGS LÄN	1,2	0,0	0,0	0,3	0,1	0,5	0,6	1,2	1,2	2,4	2,4	3,3	6,7	11,5	16,9	35,2	69,7	152,0
VÄRMLANDS LÄN	0,9	0,1	0,3	0,2	0,3	0,2	0,3	1,2	0,6	1,4	2,3	5,7	8,8	15,1	24,9	47,5	75,6	167,6
ÖREBRO LÄN	1,1	0,4	0,3	0,4	0,2	0,6	0,6	0,6	0,9	2,9	3,4	4,9	7,5	12,5	24,1	40,6	70,2	166,4
VÄSTMANLANDS LÄN	1,0	0,0	0,1	0,1	0,0	0,2	0,4	0,4	1,0	1,8	2,2	5,8	9,0	11,8	21,7	37,8	76,4	157,5
KOPPARBERGS LÄN	1,3	0,2	0,0	0,3	0,1	0,6	0,3	0,7	0,6	1,9	2,5	5,4	7,2	11,2	21,6	43,1	80,9	177,7
GÄVLEBORGS LÄN	1,8	0,1	0,3	0,2	0,3	0,3	0,5	0,4	0,7	2,7	2,6	4,0	8,2	13,0	20,7	44,9	79,2	170,0
VÄSTERNORRLANDS LÄN	1,1	0,0	0,3	0,8	0,5	0,3	0,0	1,1	1,6	2,5	4,0	6,0	5,6	11,8	22,6	40,8	83,2	177,9
JÄMTLANDS LÄN	1,7	0,0	0,5	0,2	0,5	0,5	0,2	0,9	1,5	1,9	3,4	3,0	5,8	10,9	25,9	36,2	83,0	167,9
VÄSTERBOTTENS LÄN	1,9	0,0	0,0	0,2	0,1	0,5	1,0	0,7	1,0	2,4	3,2	5,0	9,4	14,1	23,5	46,7	75,8	180,9
NORRBOTTENS LÄN	2,6	0,0	0,0	0,2	0,2	0,6	0,1	0,7	0,6	2,0	1,6	4,8	7,0	12,5	22,7	40,3	77,6	168,9
SAMTLIGA LÄN	1,4	0,1	0,2	0,3	0,3	0,4	0,5	0,8	1,2	2,0	2,9	5,1	7,3	12,1	20,8	38,3	71,4	162,8

Tabell 4.8
Döda efter kön, ålder och medborgarskap 1990
 Deaths by sex, age and citizenship 1990

KÖN	MEDBORGARSKAPSLAND													
	ALDER	SVE- RIGE	DAN- MARK	FIN- LAND	IS- LAND	NORGE	FRANK- RIKE	GREK- LAND	ITA- LIEN	JUGO- SLA- VIEN	NEDER- LAN- DERNA	POLEN	RUMÄ- NIEN	SCHWEI-
MAN														
0	382	2	9							1		3		
1-4	64	2	2			2								
5-9	43		1			1								
10-14	39		2											
15-19	173	1	2			2								
20-24	250		3			4				1		1		1
25-29	263	2	8		1	3			2	1				1
30-34	271	4	11			8	1			5		1		
35-39	360	3	25		1	2				3		3		
40-44	630	6	45			4				4		2		
45-49	889	7	44			12				7	1	1		
50-54	1070	2	54			6			4	15		1		1
55-59	1746	13	47			15		1	2	10	1	1		
60-64	2052	16	44			10		1	1	9	3	1		1
65-69	4314	15	49		1	17			5	8		1		
70-74	6906	23	23			10		1	4	1	1	3		2
75-79	9052	15	22		2	11		1	1	5		3		2
80-84	8973	13	13			6			2	3		2		1
85-89	6091	2	5			2		1		2				
90-	3065		3			1				1				
SUMMA	47973	126	412	5	116	2	5	21	76	6	23	9		
KVINNOR														
0	294	1	5			2				2				
1-4	38		3									1		
5-9	29													
10-14	37	1	2											
15-19	71	1				2								
20-24	86	1	2		1	2				1				
25-29	109	1	4		3	2			1	1	1	1		
30-34	133		7							2				
35-39	201	2	10			4				1				
40-44	383	1	12			2				2		2		1
45-49	562	3	14		2	1				1				2
50-54	636	1	8			2				5				
55-59	1037	2	17			8				5				1
60-64	1559	8	22			7	1	1		6				1
65-69	2834	3	19		1	7			2	4		5		1
70-74	4351	7	16			14				1		4		2
75-79	7038	6	24			10			1	6	1	1		1
80-84	9629	5	30			5		2		8		1		4
85-89	9197	5	24			8			1	4		3		2
90-	7274	6	6			4			1	1				
SUMMA	45503	54	225	7	80	1	3	6	50	2	18	15		
BÅDA KÖNEN	93476	180	637	12	196	3	8	27	126	8	41	24		

SPA- NIEN	STOR- BRI- TAN- NIEN	TYSK- LAND FÖRB. REP.	UN- GERN	ÖS- TER- RIKE	ETIO- PIEN	USA	CHILE	IRAK	IRAN	LIB- ANON	SY- RIEN	TUR- KIET	VIET- NAM	ÖV- RIGA LÄN- DER	SAMT- LIGA
					2			1	1	1	2	5		13	421
							1					1		2	74
							1							1	46
	1											2			42
															181
1	1				1				2					2	267
		2			1	1	1		5			2	1	3	297
1					1	1	1	1	6		2	1	1	6	320
1	2				1	2	4	2	3			1		3	412
						1			4	1	i	1		3	707
2	1			4					1			3		4	976
1		1		2		1	2	1	3			1			1166
	2	6	1			1	3	1	3	2		3		1	1359
	2	5		1		3	1	1	2		1	4		2	2960
	2	2	2		1	2			2			1		3	4926
		2				1			3			2	2	2	6986
		4	1	1		2	2	1	2		1	1		8	9178
	2	1				4			2	1	1	4		2	9030
	2	1				11	1		3			4		1	6126
		1	1			8									3080
6	15	25	5	8	6	38	16	8	41	5	8	36	4	56	49054
		1			1			1	3	1		1		7	318
									1			1		2	46
														1	31
															40
															74
	1						1					1		2	96
									1				1	2	127
					2				1			1		3	151
		1								1				1	223
														1	405
	1	1					1							2	590
		1	1			1	1		1					1	658
		2				1	1					1		1	1076
	1	1	1			1	1		6	2	1			2	1621
		1							2	1		2	2	3	2887
		2				2	1					1		2	4403
		6				2					1	1		6	7104
		1	3			3						4			9695
1						7	1			1		2	1	3	9260
				1		6					1	1		1	7502
1	3	17	5	1	3	23	7	1	15	6	3	17	4	37	46107
7	18	42	10	9	9	61	23	9	56	11	11	53	8	93	95161

Tabell 4.9
Döda under första levnadsåret efter kön
och ålder 1990
 Infant deaths by sex and age 1990

ÅLDER	POJKAR	FLICKOR	SUMMA
UNDER 1 DAG	93	82	175
1 DAG	49	31	80
2 DAGAR	26	13	39
3	20	7	27
4	17	6	23
5		6	6
6	3	7	10
7	3	3	6
8	5	4	9
9	2	2	4
10	5	3	8
11	3	3	6
12	3	1	4
13	2	2	4
14	2	1	3
15	4		4
16	1	2	3
17		1	1
18	2		2
19	2		2
20		3	3
21	1		1
22	4	4	8
23		1	1
24		1	1
25	1	1	2
26	1		1
27		1	1
28	1		1
29	3		3
SUMMA	253	185	438
1 MÅN	43	30	73
2	41	36	77
3	22	16	38
4	13	12	25
5	14	10	24
6	10	5	15
7	9	7	16
8	3	5	8
9	3	5	8
10	5	4	9
11	5	3	8
SUMMA UNDER 1 ÅR	421	318	739

Tabell 4.10
Spädbarnsdödlighet länsvis 1990
 Infant mortality rates by county 1990

LÄN	DÖDLIGHET UNDER FÖRSTA: ¹			
	LEVNADS- ² DYGNET	LEVNADS- VECKAN	LEVNADS- ³ MÅNADEN	LEVNADS- ÅRET
STOCKHOLMS LÄN	1,2	2,9	3,7	6,4
UPPSALA LÄN	1,0	2,6	3,1	5,7
SÖDERMANLANDS LÄN	1,9	3,1	3,1	6,4
ÖSTERGÖTLANDS LÄN	2,2	4,1	4,7	6,4
JÖNKÖPINGS LÄN	1,1	2,2	2,2	3,6
KRONBERGS LÄN	1,2	2,9	3,3	5,4
KALMAR LÄN	0,6	2,1	3,3	4,5
GÖTLANDS LÄN	1,1	2,1	4,3	9,6
BLEKINGE LÄN	2,6	4,6	5,1	7,2
KRISTIANSTADS LÄN	0,8	1,3	1,5	4,6
MALMÖHUS LÄN	1,1	2,9	3,4	5,4
HALLANDS LÄN	2,8	4,1	4,7	7,5
GÖTEBORGS O BOHUS LÄN	2,0	3,6	4,3	6,8
ALVSBERGS LÄN	1,1	2,2	2,3	4,7
SKARABORGS LÄN	2,0	3,0	3,2	4,7
VÄRMLANDS LÄN	1,6	2,9	3,1	4,2
ÖREBRO LÄN	0,8	1,3	1,6	3,2
VÄSTMANLANDS LÄN	1,4	3,3	4,1	7,7
KOPPARBERGS LÄN	1,0	2,9	3,7	6,4
GÄVLEBORGS LÄN	1,5	2,6	3,1	6,7
VÄSTERNORRLANDS LÄN	0,0	0,9	2,1	5,4
JÄMTLANDS LÄN	1,0	2,6	4,1	7,7
VÄSTERBOTTENS LÄN	1,4	2,8	3,6	6,6
NORRBOTTENS LÄN	2,9	5,4	5,9	8,8
SAMTLIGA LÄN	1,4	2,9	3,5	6,0

1) PÅ 1000 LEVANDE FÖDDA,

2) FÖDD OCH DÖD UNDER SAMMA KALENDERDYGN

3) =28 DAGAR

Tabell 4.11
Döda och spädbarnsdödlighet efter kön 1981-1990
 Deaths and infant mortality rates by sex 1981-1990

År	Samtliga döda Antal			På 1 000 av medelfolk- mängden			Döda i första levnadsåret Antal			På 1 000 levande födda		
	M	Kv	Samt- liga	M	Kv	Samt- liga	M	Kv	Samt- liga	M	Kv	Samt- liga
1981	49 729	42 305	92 034	12,07	10,07	11,06	355	298	653	7,38	6,49	6,94
1982	49 016	41 655	90 671	11,90	9,90	10,89	341	294	635	7,14	6,53	6,85
1983	48 988	41 803	90 791	11,90	9,92	10,90	333	313	646	7,04	7,04	7,04
1984	48 505	41 978	90 483	11,78	9,95	10,85	350	251	601	7,24	5,51	6,40
1985	50 044	43 988	94 032	12,13	10,41	11,26	366	300	666	7,21	6,29	6,76
1986	49 551	43 744	93 295	11,99	10,32	11,15	346	259	605	6,60	5,23	5,93
1987	49 338	43 969	93 307	11,90	10,34	11,11	358	283	641	6,68	5,53	6,12
1988	50 417	46 326	96 743	12,11	10,84	11,47	380	272	652	6,57	5,01	5,82
1989	47 845	44 265	92 110	11,41	10,30	10,85	392	278	670	6,57	4,93	5,77
1990	49 054	46 107	95 161	11,60	10,65	11,12	421	318	739	6,62	5,27	5,96

Tabell 4.12
Spädbarnsdödlighet på 1 000 levande födda 1951-1990
 Infant mortality rates 1951-1990

Dödlighet under:	1951- 1955	1956- 1960	1961- 1965	1966- 1970	1971- 1975	1976- 1980	1981- 1985	1985	1986	1987	1988	1989	1990
Första levnadsdygnet 1)													
Bland pojkar	6,0	6,0	5,4	4,8	3,7	2,3	1,6	1,4	1,6	1,3	1,5	1,5	1,5
Bland flickor	4,5	4,4	4,3	3,4	2,7	1,8	1,4	1,2	1,2	1,2	1,0	1,1	1,4
Bland samtliga	5,2	5,3	4,9	4,1	3,2	2,1	1,5	1,3	1,4	1,3	1,3	1,3	1,4
Första levnadsveckan													
Bland pojkar	14,3	13,3	12,0	10,2	8,1	5,4	3,8	3,3	3,6	3,2	3,7	3,5	3,3
Bland flickor	10,5	9,7	9,2	7,3	5,7	4,0	3,3	3,4	3,1	3,0	2,4	2,2	2,5
Bland samtliga	12,4	11,6	10,7	8,8	6,9	4,7	3,5	3,4	3,4	3,1	3,1	2,9	2,9
Första levnadsmånaden 2)													
Bland pojkar	16,2	15,0	13,4	11,5	9,1	6,3	4,7	4,2	4,4	4,1	4,3	4,3	3,9
Bland flickor	12,1	11,1	10,3	8,3	6,6	4,8	4,1	4,1	3,5	3,6	3,0	3,0	3,1
Bland samtliga	14,2	13,1	11,9	10,0	7,9	5,6	4,4	4,2	4,0	3,8	3,7	3,7	3,5
Första levnadshalvåret													
Bland pojkar	19,6	17,6	15,6	13,2	10,8	8,2	6,7	6,6	6,2	6,2	6,3	6,2	6,1
Bland flickor	15,0	13,3	12,0	9,7	8,1	6,2	5,9	5,8	4,8	5,1	4,5	4,4	4,8
Bland samtliga	17,3	15,5	13,9	11,5	9,5	7,2	6,3	6,2	5,5	5,7	5,4	5,3	5,4
Första levnadsåret													
Bland pojkar	21,8	19,0	16,6	14,0	11,3	8,7	7,2	7,2	6,6	6,7	6,6	6,6	6,6
Bland flickor	16,7	14,5	12,9	10,4	8,7	6,7	6,4	6,3	5,2	5,5	5,0	4,9	5,3
Bland samtliga	19,3	16,9	14,8	12,3	10,0	7,7	6,8	6,8	5,9	6,1	5,8	5,8	6,0
Perinatal dödlighet 3)													
Bland pojkar	32,9	29,2	23,7	19,1	15,1	10,5	7,8	7,0	7,6	7,1	7,5	7,1	7,0
Bland flickor	27,1	24,0	20,6	16,2	12,4	8,8	7,1	7,6	7,4	7,1	6,1	5,9	5,9
Bland samtliga	30,1	26,7	22,2	17,7	13,8	9,7	7,5	7,3	7,5	7,1	6,8	6,5	6,5

1) = Född och död samma kalenderdygn. 2) = 28 dagar. 3) = Dödföddhet och spädbarnsdödlighet under första levnadsveckan.

Tabell 4.13
Livslängdstabeller 1990
Life tables 1990

ÅLDER	RISKID		ANTAL DÖDA		DARAV EFTER FÖDELSEDAGEN DÖDA		DODSRISKER 0/00		KVARLEVANDE AV 100000 LEVANDE FÖDDA		ÅTERSTÄENDE MEDELLIVSLÄNGD	
	MAN	KV	MAN	KV	MAN	KV	MAN	KV	MAN	KV	MAN	KV
0 *	63572	60366	421	318	359	274	6.62	5.27	100000	100000	74.81	80.41
1	59051	55778	23	22	15	13	0.39	0.39	99338	99473	74.31	79.84
2	56350	53498	21	10	11	5	0.37	0.19	99299	99434	73.34	78.87
3	53955	51457	19	9	11	2	0.35	0.17	99262	99415	72.37	77.88
4	52857	49997	11	5	5	-	0.21	0.10	99227	99398	71.39	76.90
5	50976	48143	7	7	6	5	0.14	0.15	99206	99388	70.41	75.90
6	49381	46635	7	2	5	2	0.14	0.04	99193	99374	69.42	74.92
7	49114	46421	10	6	6	2	0.20	0.13	99179	99369	68.43	73.92
8	49420	47063	7	8	2	7	0.14	0.17	99159	99357	67.44	72.93
9	50336	48035	15	8	11	2	0.30	0.17	99145	99340	66.45	71.94
10	50760	48400	8	10	3	5	0.16	0.21	99115	99323	65.47	70.95
11	49657	47371	8	5	4	2	0.16	0.11	99099	99303	64.48	69.97
12	49739	47213	6	3	2	1	0.12	0.06	99083	99292	63.49	68.97
13	51241	48536	11	6	4	3	0.21	0.12	99071	99286	62.50	67.98
14	53103	50619	9	16	5	10	0.17	0.32	99050	99274	61.51	66.99
15	56102	53540	20	15	11	8	0.36	0.28	99033	99242	60.52	66.01
16	57628	54929	24	13	15	5	0.42	0.24	98998	99214	59.54	65.03
17	57990	55262	26	8	16	3	0.45	0.14	98957	99191	58.57	64.04
18	59017	56121	44	20	23	11	0.75	0.36	98913	99177	57.59	63.05
19	58383	55914	67	18	36	11	1.15	0.32	98839	99141	56.64	62.07
20	57230	54895	46	19	25	8	0.80	0.35	98725	99109	55.70	61.09
21	58774	56129	52	16	25	11	0.88	0.28	98646	99075	54.74	60.11
22	62804	59705	54	14	30	5	0.86	0.23	98559	99047	53.79	59.13
23	65758	62033	49	26	29	13	0.74	0.42	98474	99023	52.84	58.14
24	66630	62800	66	21	34	8	0.99	0.33	98401	98982	51.88	57.17
25	66981	63369	47	32	27	13	0.70	0.50	98303	98949	50.93	56.19
26	64990	61181	75	23	41	15	1.15	0.38	98235	98899	49.96	55.22
27	61393	57639	58	17	34	10	0.94	0.29	98121	98862	49.02	54.24
28	59267	55949	51	25	22	10	0.86	0.45	98029	98833	48.07	53.25
29	57974	55057	66	30	29	13	1.14	0.54	97944	98788	47.11	52.28
30	58127	55136	54	34	25	17	0.93	0.62	97833	98735	46.16	51.30
31	58341	55396	65	28	40	15	1.10	0.50	97742	98674	45.20	50.34
32	59102	56492	63	23	31	12	1.07	0.41	97634	98624	44.25	49.36
33	59916	57156	63	31	36	15	1.05	0.54	97530	98584	43.30	48.38
34	59972	57061	75	35	29	18	1.25	0.61	97428	98531	42.34	47.41
35	58907	56519	60	26	29	10	1.02	0.46	97306	98470	41.40	46.43
36	59462	56937	78	38	49	12	1.31	0.67	97207	98425	40.44	45.46
37	60275	57789	81	50	40	17	1.34	0.86	97079	98359	39.49	44.49
38	59964	57706	114	56	58	29	1.90	0.97	96949	98274	38.54	43.52
39	61301	58812	79	53	40	27	1.29	0.90	96765	98179	37.61	42.57
40	63844	61514	107	52	53	24	1.67	0.84	96640	98090	36.66	41.60
41	66139	64306	130	68	64	36	1.96	1.06	96478	98007	35.72	40.64
42	67681	65783	137	85	62	49	2.02	1.29	96289	97904	34.79	39.68
43	69095	66507	170	100	85	52	2.46	1.50	96095	97777	33.86	38.73
44	69660	66534	163	100	84	53	2.34	1.50	95859	97631	32.94	37.79
45	69222	65712	190	107	113	58	2.74	1.63	95635	97484	32.02	36.85
46	66706	63505	192	126	95	74	2.87	1.99	95373	97326	31.11	35.90
47	61863	58763	204	108	117	53	3.29	1.84	95098	97132	30.20	34.98
48	55766	53069	212	129	103	78	3.79	2.43	94785	96954	29.29	34.04
49	50966	48800	178	120	92	63	3.49	2.46	94426	96718	28.40	33.12
50	49827	48015	185	126	90	55	3.71	2.62	94097	96481	27.50	32.20
51	48812	47577	217	136	100	79	4.44	2.85	93748	96228	26.60	31.28
52	46517	45706	252	137	123	75	5.40	2.99	93332	95953	25.72	30.37
53	44689	44304	262	129	127	73	5.85	2.91	92828	95666	24.85	29.46
54	43169	42916	250	130	122	65	5.77	3.02	92285	95388	24.00	28.55

Tabell 4.13 (forts)
Livslängdstabeller 1990

ÅLDER	RISKTID		ANTAL DÖDA		DÄRAV EFTER FODELSEDAGEN DÖDA		DÖDSRISKER 0/00		KVARLEVANDE AV 100000 LEVANDE FÖDDA		ÅTERSTÄENDE MEDELLIVSLANGD	
	MÄN	KV	MÄN	KV	MÄN	KV	MÄN	KV	MÄN	KV	MÄN	KV
55	41627	41778	300	196	152	103	7.18	4.68	91752	95100	23.13	27.63
56	40518	41300	345	164	159	81	8.48	3.96	91093	94655	22.30	26.76
57	40763	41954	363	216	192	105	8.86	5.14	90320	94279	21.48	25.86
58	41352	43005	395	247	188	109	9.51	5.73	89520	93795	20.67	24.99
59	41469	43655	456	253	213	119	10.94	5.78	88669	93258	19.87	24.14
60	41077	43687	468	268	256	131	11.32	6.12	87699	92719	19.08	23.27
61	41069	43981	553	288	267	140	13.38	6.53	86706	92152	18.29	22.41
62	41055	44199	561	326	281	175	13.57	7.35	85546	91550	17.53	21.56
63	40868	44132	614	352	308	184	14.91	7.94	84385	90878	16.77	20.71
64	41589	45277	764	387	378	198	18.20	8.51	83126	90156	16.01	19.87
65	41929	46131	803	471	396	229	18.97	10.16	81613	89389	15.30	19.04
66	42032	46513	895	468	418	231	21.08	10.01	80065	88480	14.59	18.23
67	41757	46932	928	593	463	282	21.98	12.56	78377	87595	13.89	17.41
68	42446	48532	1117	660	561	328	25.97	13.51	76654	86494	13.19	16.63
69	44285	51087	1183	695	562	328	26.38	13.52	74663	85326	12.53	15.85
70	40424	47181	1379	796	751	443	33.49	16.71	72694	84173	11.86	15.06
71	35303	41979	1271	774	634	365	35.37	18.28	70259	82766	11.25	14.30
72	34233	41690	1370	827	687	417	39.23	19.64	67774	81253	10.64	13.56
73	33061	40980	1424	970	727	483	42.15	23.39	65115	79657	10.06	12.82
74	31322	39793	1542	1036	764	518	48.06	25.70	62371	77794	9.48	12.12
75	30065	39403	1705	1153	857	565	55.14	28.85	59374	75794	8.93	11.42
76	29052	38762	1752	1270	867	649	58.56	32.22	56100	73608	8.42	10.75
77	27357	37593	1858	1417	925	674	65.69	37.03	52815	71236	7.92	10.09
78	25151	35869	1891	1548	986	772	72.35	42.25	49345	68598	7.44	9.46
79	23087	33707	1972	1716	983	905	81.93	49.58	45775	65700	6.98	8.85
80	21334	32129	1907	1850	896	886	85.78	56.04	42025	62443	6.56	8.29
81	18754	30061	1984	1850	1044	930	100.21	59.69	38420	58944	6.13	7.75
82	16184	27264	1808	2065	895	1050	105.86	72.93	34570	55425	5.75	7.21
83	13994	24523	1700	1932	864	945	114.42	75.86	30910	51383	5.38	6.74
84	11735	21768	1631	1998	816	1007	129.95	87.73	27374	47485	5.01	6.25
85	9799	19165	1450	1938	742	958	137.55	96.31	23816	43319	4.68	5.81
86	8073	16589	1424	1991	750	1020	161.39	113.06	20541	39147	4.35	5.37
87	6613	14327	1170	1820	568	901	162.93	119.52	17226	34721	4.09	4.99
88	5377	12098	1127	1811	555	945	189.99	138.85	14419	30571	3.78	4.60
89	4133	9853	955	1700	500	907	206.13	157.99	11680	26327	3.55	4.26
90	3111	7831	741	1442	389	713	211.71	168.76	9272	22167	3.35	3.97
91	2306	5983	593	1251	302	642	234.60	192.80	7309	18426	3.11	3.67
92	1678	4619	473	1073	254	566	252.49	209.07	5594	14874	2.91	3.43
93	1250	3512	357	898	195	452	271.04	226.12	4182	11764	2.73	3.21
94	871	2552	285	745	161	401	290.22	243.92	3048	9104	2.55	3.00
95	560	1787	199	562	96	288	310.01	262.43	2164	6883	2.39	2.80
96	386	1244	147	435	80	207	330.40	281.63	1493	5077	2.25	2.62
97	257	831	120	303	61	163	351.38	301.50	1000	3647	2.11	2.46
98	148	540	76	205	38	106	372.95	322.01	648	2547	1.98	2.30
99	85	346	33	142	19	73	395.12	343.15	407	1727	1.86	2.16
100	124	473	26	111	14	58	417.93	364.91	246	1135	1.75	2.02
101	-	-	14	55	8	31	441.41	387.32	143	721	1.64	1.90
102	-	-	9	31	2	18	465.59	410.37	80	441	1.54	1.78
103	-	-	3	24	2	13	490.51	434.11	43	260	1.45	1.67
104	-	-	2	11	1	8	516.20	458.55	22	147	1.36	1.56
105	-	-	1	5	1	3	542.68	483.73	11	80	1.27	1.46
106	-	-	1	9	-	4	569.97	509.67	5	41	1.19	1.36
107	-	-	-	-	-	-	598.03	536.39	2	20	1.10	1.25
108	-	-	-	-	-	-	626.81	563.90	1	9	1.00	1.11
109	-	-	-	-	-	-	656.22	592.18	-	4	0.84	0.91
110	-	-	-	-	-	-	686.11	621.16	-	2	0.50	0.50

* MEDELÅLDER FÖR 0-ÅRINGAR VID DÖDSFALLET: MÄN 0.141 KVINNOR 0.151

1) RISKTID FÖR SAMTLIGA SOM ÄR 100 ÅR OCH ÄLDRE

Tabell 4.14
Livslängdstabeller 1986-1990
Life tables 1986-1990

ALDER	RISKTID		ANTAL DODA		DARAV EFTER FÖDELSEDAGEN DODA		DODSRISKER 0/00		KVARLEVANDE AV 100000 LEVANDE FODDA		ÅTERSTÅENDE MEDELLIVSLÄNGD	
	MAN	KV	MAN	KV	MAN	KV	MAN	KV	MAN	KV	MAN	KV
0 *	287039	271651	1897	1410	1642	1205	6.61	5.19	100000	100000	74.37	80.22
1	269719	255733	121	121	80	69	0.45	0.47	99339	99481	73.87	79.64
2	260243	246495	79	66	42	42	0.30	0.27	99295	99434	72.90	78.68
3	252996	239471	67	44	35	21	0.26	0.18	99264	99407	71.92	77.70
4	248610	235229	54	43	29	24	0.22	0.18	99238	99389	70.94	76.71
5	246301	233445	50	30	24	22	0.20	0.13	99217	99371	69.96	75.73
6	246270	233916	41	32	22	22	0.17	0.14	99196	99358	68.97	74.74
7	246632	234808	34	23	16	11	0.14	0.10	99180	99344	67.98	73.75
8	247379	235829	41	26	14	16	0.17	0.11	99166	99335	66.99	72.76
9	249302	237507	43	28	28	11	0.17	0.12	99150	99324	66.00	71.76
10	252230	240289	48	34	26	16	0.19	0.14	99133	99312	65.01	70.77
11	257715	245534	52	32	26	16	0.20	0.13	99114	99298	64.03	69.78
12	265691	253102	45	21	21	14	0.17	0.08	99094	99285	63.04	68.79
13	273840	261118	57	38	26	22	0.21	0.15	99077	99277	62.05	67.80
14	281532	268541	84	40	45	19	0.30	0.15	99056	99262	61.06	66.81
15	286567	273211	119	74	63	43	0.42	0.27	99027	99248	60.08	65.82
16	287157	273583	137	62	79	28	0.48	0.23	98986	99221	59.11	64.83
17	287315	273618	154	80	85	44	0.54	0.29	98939	99198	58.13	63.85
18	291076	277274	234	84	103	43	0.80	0.30	98886	99169	57.16	62.87
19	296857	283193	302	88	148	51	1.02	0.31	98806	99139	56.21	61.89
20	304030	290135	289	103	150	47	0.95	0.35	98706	99108	55.27	60.90
21	313274	298522	290	97	136	54	0.93	0.32	98612	99073	54.32	59.93
22	319324	303581	289	94	151	48	0.90	0.31	98521	99041	53.37	58.95
23	317917	301678	283	111	148	56	0.89	0.37	98431	99010	52.42	57.96
24	311966	295941	279	94	133	43	0.89	0.32	98344	98974	51.46	56.98
25	303905	288610	269	119	148	56	0.88	0.41	98256	98943	50.51	56.00
26	295687	280573	311	115	172	65	1.05	0.41	98169	98902	49.55	55.03
27	290259	275360	316	110	181	57	1.09	0.40	98066	98861	48.60	54.05
28	288645	274545	297	136	144	68	1.03	0.50	97959	98822	47.66	53.07
29	289936	276127	302	133	144	59	1.04	0.48	97858	98773	46.71	52.10
30	292497	278535	310	144	147	67	1.06	0.52	97757	98725	45.75	51.12
31	293908	280225	320	157	172	79	1.09	0.56	97653	98674	44.80	50.15
32	295002	281846	368	136	208	66	1.25	0.48	97547	98619	43.85	49.17
33	296597	283427	362	150	195	74	1.22	0.53	97425	98571	42.90	48.20
34	297097	284333	393	178	193	87	1.32	0.63	97306	98519	41.96	47.22
35	298667	286346	398	205	193	102	1.33	0.72	97178	98458	41.01	46.25
36	303956	291586	438	238	234	113	1.44	0.82	97048	98387	40.06	45.29
37	310962	299152	454	259	218	131	1.46	0.87	96909	98307	39.12	44.32
38	318923	307392	568	266	265	126	1.78	0.86	96767	98222	38.18	43.36
39	328271	316406	565	313	270	163	1.72	0.99	96595	98137	37.25	42.40
40	336857	324392	624	359	314	175	1.85	1.11	96429	98040	36.31	41.44
41	342517	328808	683	354	339	177	1.99	1.08	96250	97931	35.37	40.48
42	343308	327984	721	404	363	211	2.10	1.23	96059	97826	34.44	39.53
43	337427	321184	796	475	404	226	2.36	1.48	95857	97706	33.52	38.57
44	324243	307834	805	467	397	241	2.48	1.52	95631	97561	32.59	37.63
45	305619	289997	855	497	436	244	2.79	1.71	95394	97413	31.67	36.69
46	286314	272402	911	539	469	294	3.18	1.98	95128	97246	30.76	35.75
47	268583	256806	889	545	475	254	3.30	2.12	94825	97054	29.86	34.82
48	253406	243747	948	558	473	302	3.73	2.29	94512	96848	28.95	33.89
49	242620	235080	972	627	475	318	4.00	2.66	94159	96627	28.06	32.97
50	234946	229250	1003	633	494	305	4.26	2.76	93783	96370	27.17	32.06
51	226897	223068	1143	615	584	324	5.02	2.75	93383	96104	26.29	31.14
52	218833	216958	1214	682	602	339	5.53	3.14	92914	95839	25.42	30.23
53	213459	213292	1290	694	640	373	6.03	3.25	92400	95539	24.55	29.32
54	210438	212237	1449	759	748	376	6.86	3.57	91843	95228	23.70	28.41

Tabell 4.14 (forts)
Livslängstabeller 1986-1990

ÅLDER	RISKTID		ANTAL DÖDA		DÄRAV EFTER FODELSEDAGEN DÖDA		DÖDSRISKER 0/00		KVARLEVANDE AV 100000 LEVANDE FÖDDA		ÅTERSTÄENDE MEDELLIVSLÅNGD	
	MÄN	KV	MÄN	KV	MÄN	KV	MÄN	KV	MÄN	KV	MÄN	KV
55	209101	213152	1563	868	792	422	7.45	4.06	91213	94888	22.86	27.51
56	209005	215293	1786	844	865	420	8.51	3.91	90534	94503	22.03	26.63
57	209949	218195	1940	1073	989	526	9.20	4.91	89763	94133	21.21	25.73
58	210808	220620	2117	1187	1028	587	9.99	5.37	88938	93671	20.41	24.85
59	210859	222028	2407	1255	1188	630	11.35	5.64	88049	93168	19.61	23.98
60	211533	224023	2635	1384	1319	689	12.38	6.16	87050	92643	18.83	23.12
61	212998	226926	2913	1531	1430	736	13.58	6.72	85972	92073	18.06	22.26
62	214733	229895	3069	1725	1532	873	14.19	7.48	84804	91454	17.30	21.40
63	216364	233147	3482	1932	1698	964	15.97	8.25	83601	90770	16.54	20.56
64	218897	238128	4057	2200	2010	1121	18.37	9.20	82266	90021	15.80	19.73
65	222788	244687	4491	2479	2219	1208	19.96	10.08	80755	89193	15.09	18.91
66	222146	246337	5105	2720	2546	1341	22.72	10.98	79143	88294	14.38	18.09
67	215781	242163	5259	3027	2645	1483	24.08	12.42	77345	87324	13.71	17.29
68	208718	237280	5696	3306	2881	1681	26.92	13.83	75483	86239	13.03	16.50
69	199950	230280	5955	3399	3001	1719	29.34	14.65	73451	85046	12.38	15.73
70	187714	219746	6328	3720	3254	1874	33.14	16.79	71296	83800	11.74	14.95
71	178393	212868	6622	4080	3301	1980	36.45	18.99	68933	82394	11.12	14.20
72	173244	210770	7138	4322	3537	2089	40.38	20.30	66421	80829	10.52	13.46
73	167342	207809	7683	4921	3821	2440	44.89	23.41	63739	79188	9.95	12.73
74	160300	203820	8214	5579	4064	2782	49.97	27.00	60878	77334	9.39	12.03
75	152737	198919	8571	5907	4281	2897	54.59	29.27	57835	75246	8.86	11.35
76	144553	192833	8931	6563	4410	3251	59.95	33.47	54678	73044	8.34	10.67
77	134431	185308	9372	7184	4755	3513	67.33	38.05	51400	70599	7.84	10.02
78	123292	175967	9367	7704	4758	3897	73.15	42.83	47939	67913	7.37	9.40
79	111845	165564	9647	8409	4861	4134	82.66	49.55	44432	65004	6.91	8.80
80	99842	154023	9254	8860	4622	4451	88.59	55.91	40760	61783	6.49	8.23
81	87447	141524	9171	9088	4625	4558	99.61	62.21	37149	58329	6.07	7.69
82	75708	128307	8754	9354	4427	4720	109.24	70.32	33449	54700	5.69	7.17
83	65029	115532	8218	9364	4144	4637	118.80	77.92	29795	50854	5.32	6.67
84	55194	103056	7827	9670	3957	4782	132.32	89.67	26255	46891	4.98	6.19
85	46376	90623	7043	9670	3514	4790	141.17	101.35	22781	42686	4.66	5.75
86	38179	78127	6541	9449	3331	4748	157.58	114.01	19565	38360	4.34	5.35
87	30972	66037	5762	8783	2838	4457	170.42	124.59	16482	33986	4.06	4.97
88	24564	54742	5060	8402	2561	4278	186.54	142.36	13673	29572	3.79	4.61
89	19084	44352	4302	7529	2217	3871	201.96	156.13	11122	25517	3.55	4.29
90	14583	35512	3561	6543	1875	3249	216.37	168.80	8876	21533	3.32	3.99
91	10846	27683	3000	5840	1566	2986	236.14	191.35	6956	17898	3.09	3.70
92	7906	21173	2252	4958	1191	2576	254.08	207.55	5313	14473	2.90	3.45
93	5713	15910	1752	4034	911	2055	272.67	224.54	3963	11469	2.71	3.23
94	3962	11552	1329	3219	689	1711	291.89	242.28	2883	8894	2.54	3.02
95	2656	8243	940	2542	506	1319	311.72	260.74	2041	6739	2.38	2.82
96	1802	5653	673	1968	362	1031	332.15	279.89	1405	4982	2.23	2.64
97	1163	3776	522	1363	270	704	353.15	299.70	938	3588	2.10	2.47
98	679	2451	339	945	196	509	374.76	320.17	607	2512	1.97	2.31
99	426	1578	201	649	107	339	396.97	341.26	379	1708	1.85	2.17
100	574	2216	137	465	83	238	419.81	362.99	229	1125	1.74	2.03
101	-	-	63	277	39	162	443.32	385.35	133	717	1.63	1.91
102	-	-	51	169	20	91	467.54	408.37	74	441	1.53	1.79
103	-	-	18	94	12	48	492.50	432.06	39	261	1.44	1.67
104	-	-	14	54	8	38	518.23	456.45	20	148	1.35	1.57
105	-	-	4	32	2	17	544.76	481.58	10	80	1.27	1.47
106	-	-	6	29	3	17	572.09	507.47	4	42	1.18	1.36
107	-	-	-	-	-	-	600.19	534.14	2	21	1.10	1.25
108	-	-	-	-	-	-	629.01	561.60	1	10	1.00	1.12
109	-	-	-	-	-	-	658.46	589.83	-	4	0.84	0.91
110	-	-	-	-	-	-	688.37	618.77	-	2	0.50	0.50

* MEDELÅLDER FÖR 0-ÅRINGAR VID DÖDSFALLET: MÄN 0.125 KVINNOR 0.142

1) RISKTID FÖR SAMTLIGA SOM ÅR 100 ÅR OCH ÄLDRE

Tabell 4.15
Återstående medellivslängd länsvis 1966-1990
 Life expectancy by county 1966-1990

Län	Män						Kvinnor					
	1966-1970	1971-1975	1976-1980	1981-1985	1985-1989	1986-1990	1966-1970	1971-1975	1976-1980	1981-1985	1985-1989	1986-1990
Återstående medellivslängd vid födelsen												
Stockholm	70,57	71,01	71,31	72,96	73,54	73,64	76,70	77,70	78,32	79,51	79,95	80,00
Uppsala	73,00	72,59	73,53	74,26	75,18	75,50	77,36	77,89	79,12	79,90	80,85	80,86
Södermanland	71,75	72,27	72,47	73,43	73,89	74,09	76,31	77,02	78,13	78,97	79,65	79,99
Östergötland	72,05	72,13	72,69	73,80	74,63	74,94	76,22	77,38	78,55	79,22	80,27	80,49
Jönköping	72,70	73,02	73,30	74,41	75,00	75,28	77,05	78,02	78,87	80,14	80,75	80,88
Kronoberg	73,14	73,37	73,92	74,92	75,21	75,41	77,46	78,39	79,26	80,68	80,98	80,81
Kalmar	72,34	72,34	72,69	73,62	74,61	74,74	76,48	77,46	78,65	79,54	79,86	79,98
Gotland	71,57	71,49	72,65	74,46	74,12	73,75	76,73	77,81	78,06	80,18	80,20	80,30
Blekinge	72,46	72,90	72,99	73,86	74,59	74,73	77,20	77,86	78,83	79,68	80,20	80,37
Kristianstad	73,47	73,76	73,85	74,57	74,97	75,25	78,11	78,65	79,25	80,45	80,77	81,02
Malmöhus	72,13	72,15	72,55	73,64	74,21	74,33	77,62	78,36	79,14	80,30	80,72	80,80
Halland	73,22	73,48	73,59	74,82	75,69	76,00	77,73	78,38	79,53	80,34	81,22	81,45
Göteborg och Bohus	71,83	72,23	72,17	73,08	73,99	74,20	77,40	78,07	78,53	79,50	80,05	80,16
Älvsborg	72,48	72,95	73,55	74,29	75,14	75,52	77,23	77,97	79,00	79,76	80,59	80,90
Skaraborg	72,56	72,72	73,53	74,63	75,20	75,55	76,45	77,46	78,78	79,97	80,21	80,52
Värmland	71,34	71,24	71,83	72,73	73,29	73,73	75,79	77,04	77,99	78,85	79,18	79,40
Örebro	72,26	72,16	72,86	73,81	74,34	74,57	76,80	77,58	78,64	79,39	79,75	79,95
Västmanland	72,00	72,14	72,55	73,61	74,29	74,27	76,20	77,20	78,43	79,31	79,77	80,04
Kopparberg	71,95	71,60	72,12	73,34	73,81	74,06	76,19	76,94	77,81	78,75	79,44	79,73
Gävleborg	71,50	71,58	72,43	72,82	73,22	73,51	76,21	76,98	78,17	79,02	79,40	79,49
Västernorrland	71,79	71,78	72,10	73,32	73,95	74,23	76,25	76,87	77,81	78,77	79,48	79,62
Jämtland	72,58	72,35	72,52	73,31	73,64	73,69	76,77	77,17	78,23	78,73	79,87	79,93
Västerbotten	72,37	71,89	72,16	73,28	73,58	73,75	76,52	77,07	77,72	78,50	79,10	79,24
Norrbottnen	71,46	71,64	71,54	72,58	73,27	73,36	76,47	77,68	77,76	78,98	79,81	79,84
Helå riket	71,93	72,07	72,43	73,55	74,17	74,37	76,83	77,65	78,51	79,53	80,08	80,22
Återstående medellivslängd vid 20 års ålder												
Stockholm	52,17	52,31	52,47	53,86	54,43	54,55	57,87	58,69	59,19	60,31	60,64	60,70
Uppsala	54,74	54,07	54,47	55,25	56,00	56,30	58,61	58,96	59,94	60,61	61,46	61,55
Södermanland	53,55	53,68	53,54	54,45	54,87	55,08	57,53	58,21	59,02	59,74	60,40	60,69
Östergötland	53,64	53,48	53,78	54,73	55,46	55,78	57,43	58,48	59,34	60,06	60,94	61,12
Jönköping	54,30	54,59	54,55	55,24	55,88	56,15	58,31	59,09	59,79	60,79	61,23	61,34
Kronoberg	54,93	54,99	55,07	55,83	56,28	56,46	58,89	59,45	60,17	61,36	61,60	61,46
Kalmar	54,18	53,84	53,99	54,63	55,44	55,51	57,99	58,65	59,51	60,30	60,57	60,67
Gotland	53,87	52,88	53,81	55,32	54,85	54,78	57,62	58,75	59,09	60,91	61,15	61,17
Blekinge	54,36	54,36	54,19	54,73	55,48	55,62	58,65	59,02	59,61	60,33	60,97	61,09
Kristianstad	55,17	55,17	55,07	55,54	55,93	56,16	59,23	59,64	60,13	61,19	61,50	61,68
Malmöhus	53,80	53,47	53,56	54,50	55,08	55,19	58,87	59,43	59,98	60,89	61,35	61,40
Halland	55,02	54,98	54,84	55,64	56,55	56,94	58,96	59,48	60,40	61,11	61,86	62,09
Göteborg och Bohus	53,54	53,67	53,25	53,92	54,81	55,05	58,55	59,21	59,34	60,33	60,80	60,90
Älvsborg	54,34	54,38	54,59	55,23	55,98	56,34	58,43	59,04	59,91	60,44	61,19	61,45
Skaraborg	54,35	54,40	54,78	55,62	56,19	56,42	57,85	58,59	59,64	60,70	61,06	61,28
Värmland	52,99	52,83	52,95	53,54	54,27	54,61	57,13	58,19	58,74	59,67	60,06	60,17
Örebro	54,02	53,54	53,92	54,86	55,28	55,50	58,17	58,64	59,39	60,33	60,52	60,64
Västmanland	53,76	53,58	53,66	54,43	55,03	55,14	57,51	58,26	59,21	59,99	60,49	60,70
Kopparberg	53,62	53,23	53,44	54,34	54,83	55,02	57,65	58,24	58,78	59,56	60,12	60,38
Gävleborg	53,43	53,16	53,41	53,89	54,17	54,43	57,39	58,13	58,95	59,82	59,99	60,14
Västernorrland	53,36	53,13	53,39	54,33	54,88	55,10	57,38	58,16	58,79	59,70	60,23	60,28
Jämtland	54,12	53,79	53,64	54,54	54,71	54,74	57,89	58,50	59,23	59,72	60,60	60,69
Västerbotten	53,86	53,26	53,35	54,25	54,54	54,60	57,87	58,09	58,76	59,41	59,95	60,07
Norrbottnen	53,32	53,22	52,98	53,50	54,22	54,40	57,85	58,67	59,00	59,73	60,54	60,64
Helå riket	53,55	53,51	53,58	54,47	55,07	55,27	57,83	58,74	59,38	60,30	60,78	60,90

Tabell 4.15 (forts)
Återstående medellivslängd länsvis 1966-1990

Län	Män					Kvinnor						
	1966-1970	1971-1975	1976-1980	1981-1985	1985-1989	1966-1970	1971-1975	1976-1980	1981-1985	1985-1989	1986-1990	
Återstående medellivslängd vid 50 års ålder												
Stockholm	24,57	24,81	25,01	25,98	26,50	26,64	29,48	30,22	30,70	31,52	31,92	31,98
Uppsala	26,75	26,58	26,82	27,26	27,72	27,93	30,06	30,44	31,10	31,73	32,53	32,64
Södermanland	25,63	25,86	25,56	26,39	26,82	27,03	28,96	29,47	30,30	30,96	31,59	31,88
Östergötland	25,67	25,61	25,87	26,47	27,25	27,52	28,73	29,87	30,52	31,17	31,93	32,17
Jönköping	26,45	26,51	26,54	27,18	27,75	27,92	29,64	30,32	30,86	31,79	32,36	32,48
Kronoberg	26,90	26,80	27,21	27,55	28,10	28,17	30,00	30,55	31,38	32,41	32,62	32,55
Kalmar	26,31	26,10	26,04	26,42	27,17	27,39	29,35	29,82	30,68	31,33	31,66	31,78
Gotland	26,28	25,55	26,58	27,26	26,91	26,91	28,85	29,81	30,43	31,79	32,21	32,26
Blekinge	26,46	26,27	26,14	26,63	27,12	27,29	29,85	30,18	30,89	31,55	31,98	32,07
Kristianstad	27,00	27,07	26,90	27,20	27,70	27,95	30,54	30,81	31,34	32,22	32,69	32,78
Malmöhus	26,05	25,80	25,77	26,34	26,94	27,05	30,29	30,78	31,31	32,07	32,42	32,48
Halland	26,93	26,95	26,67	27,38	28,20	28,51	30,29	30,82	31,60	32,22	32,95	33,16
Göteborg och Bohus	25,92	26,02	25,85	26,28	26,94	27,12	29,90	30,57	30,74	31,69	32,06	32,13
Älvsborg	26,40	26,49	26,56	27,10	27,75	27,99	29,76	30,30	31,10	31,54	32,21	32,42
Skaraborg	26,47	26,49	26,76	27,39	27,84	28,05	29,16	29,85	30,75	31,71	32,11	32,37
Värmland	25,34	25,15	25,18	25,78	26,47	26,72	28,54	29,47	29,96	30,86	31,32	31,39
Örebro	26,19	25,84	25,98	26,84	27,24	27,43	29,60	30,03	30,61	31,43	31,74	31,82
Västmanland	25,90	25,61	25,84	26,36	26,86	26,97	28,83	29,47	30,49	31,17	31,73	31,85
Kopparberg	25,80	25,62	25,64	26,32	26,73	26,95	28,91	29,55	30,13	30,77	31,39	31,57
Gävleborg	25,68	25,53	25,57	25,98	26,19	26,42	28,82	29,55	30,20	30,87	31,11	31,27
Västernorrland	25,54	25,35	25,74	26,14	26,68	26,86	28,71	29,32	30,07	30,77	31,36	31,45
Jämtland	26,75	26,39	26,21	26,73	26,73	26,83	29,34	29,79	30,72	31,02	31,70	31,79
Västerbotten	25,99	25,35	25,37	26,04	26,30	26,41	29,11	29,31	29,95	30,49	31,07	31,18
Norrbottnen	25,44	25,49	25,34	25,80	26,28	26,48	29,12	29,81	30,24	30,92	31,59	31,70
Hela riket	25,76	25,79	25,84	26,46	26,99	27,17	29,21	30,08	30,69	31,45	31,94	32,06
Återstående medellivslängd vid 65 års ålder												
Stockholm	13,24	13,41	13,68	14,34	14,71	14,81	16,73	17,41	17,89	18,67	18,96	19,01
Uppsala	14,77	14,52	14,86	15,13	15,42	15,53	17,20	17,42	18,08	18,61	19,33	19,41
Södermanland	13,78	13,92	13,87	14,46	14,71	14,89	16,10	16,64	17,45	17,94	18,54	18,72
Östergötland	13,73	13,75	13,99	14,63	15,14	15,30	15,89	16,90	17,47	18,07	18,75	18,92
Jönköping	14,43	14,47	14,53	14,99	15,31	15,46	16,73	17,24	17,92	18,49	19,04	19,16
Kronoberg	14,88	14,89	15,28	15,18	15,58	15,73	17,05	17,68	18,10	19,05	19,20	19,15
Kalmar	14,39	14,23	14,13	14,59	15,05	15,20	16,42	16,81	17,73	18,21	18,59	18,75
Gotland	14,41	13,63	14,46	15,13	14,80	14,84	16,06	16,70	17,75	18,36	18,81	18,97
Blekinge	14,38	14,40	14,38	14,67	14,83	15,01	16,70	17,08	17,79	18,32	18,69	18,87
Kristianstad	14,73	14,97	14,81	15,04	15,42	15,63	17,42	17,80	18,18	19,08	19,39	19,43
Malmöhus	14,38	14,18	14,09	14,60	14,99	15,05	17,35	17,82	18,29	19,00	19,30	19,35
Halland	14,79	14,80	14,70	15,23	15,90	16,16	17,17	17,68	18,47	19,02	19,71	19,87
Göteborg och Bohus	14,11	14,20	14,26	14,55	14,97	15,12	17,10	17,62	17,88	18,67	19,00	19,07
Älvsborg	14,47	14,53	14,68	14,97	15,47	15,63	16,82	17,22	17,97	18,44	18,96	19,16
Skaraborg	14,33	14,47	14,70	15,27	15,48	15,57	16,47	16,89	17,63	18,52	18,90	19,12
Värmland	13,71	13,74	13,70	14,08	14,51	14,69	15,80	16,64	17,02	17,78	18,20	18,23
Örebro	14,22	13,98	14,21	14,89	15,14	15,21	16,66	17,09	17,75	18,23	18,46	18,60
Västmanland	13,97	13,80	14,12	14,52	14,77	14,86	16,06	16,65	17,53	18,12	18,57	18,73
Kopparberg	13,96	13,79	13,86	14,43	14,75	14,93	16,00	16,68	17,07	17,72	18,24	18,38
Gävleborg	13,83	13,87	13,91	14,32	14,44	14,57	16,06	16,59	17,23	17,77	18,07	18,17
Västernorrland	13,75	13,71	14,09	14,25	14,59	14,71	15,92	16,52	16,96	17,70	18,25	18,31
Jämtland	14,77	14,64	14,36	14,76	14,94	15,04	16,50	16,92	17,76	17,81	18,57	18,68
Västerbotten	14,22	13,51	13,62	14,13	14,37	14,40	16,22	16,58	16,98	17,44	17,91	18,03
Norrbottnen	13,86	13,88	13,89	14,12	14,46	14,57	16,32	16,98	17,29	17,80	18,28	18,37
Hela riket	13,98	14,04	14,15	14,60	14,96	15,09	16,35	17,16	17,73	18,39	18,80	18,91

Tabell 4.16

Sannolika återstående livslängden enligt livslängdstabellerna för år 1990 och 1986-1990
The probable length of life according to the life tables 1990 and 1986-1990

Ålder	1990		1986-1990		Ålder	1990		1986-1990	
	M	Kv	M	Kv		M	Kv	M	Kv
0	77,81	83,35	77,40	83,22	40	38,29	43,60	37,92	43,46
1	76,91	82,42	76,50	82,28	45	33,43	38,68	33,07	38,54
2	75,91	81,43	75,51	81,29	50	28,64	33,81	28,30	33,67
5	72,93	78,43	72,52	78,29	55	23,97	28,98	23,67	28,86
10	67,94	73,44	67,53	73,30	60	19,51	24,27	19,25	24,14
15	62,95	68,45	62,54	68,31	65	15,34	19,67	15,11	19,55
20	58,00	63,47	57,59	63,33	70	11,54	15,30	11,41	15,18
25	53,05	58,49	52,66	58,35	75	8,35	11,28	8,25	11,17
30	48,12	53,52	47,73	53,38	80	5,86	7,84	5,75	7,73
35	43,19	48,55	42,81	48,41	85	3,92	5,14	3,89	5,05
					90	2,68	3,26	2,65	3,27

Tabell 4.17

Återstående medellivslängd och sannolika återstående livslängden i år 1751-1990
Life expectancy and probable length of life in years, 1751-1990

Åren	Återstående medellivslängd i år			Kvinnor	Sannolik återstående livslängd i år vid			
	Män				födelsen			
	Vid födelsen	Vid 50 år	Vid 65 år		Vid födelsen	Vid 50 år	Vid 65 år	M
1751-1790	33,72	18,16	10,02	36,64	19,59	10,51	31,60	37,40
1791-1815	35,35	17,26	9,29	38,44	18,68	9,84	37,07	42,51
1816-1840	39,50	17,55	9,58	43,56	19,60	10,44	44,79	51,43
1841-1850	41,66	18,10	9,62	46,10	20,24	10,57	48,36	55,82
1851-1860	40,49	18,49	10,03	44,40	20,26	10,77	46,44	53,24
1861-1870	42,80	19,40	10,40	46,37	21,30	11,40	51,00	57,00
1871-1880	45,27	20,80	11,20	48,62	22,60	12,20	54,30	59,80
1881-1890	48,55	21,94	11,96	51,47	23,64	12,92	59,00	63,37
1891-1900	50,94	22,44	12,24	53,63	24,04	13,13	61,67	65,49
1901-1910	54,53	23,17	12,81	56,98	24,74	13,69	65,03	68,22
1911-1920	55,60	23,35	12,84	58,38	24,79	13,69	65,70	68,94
1921-1930	60,97	24,15	13,24	63,16	25,14	13,85	70,11	72,03
1931-1940	63,76	24,08	13,06	66,13	25,13	13,64	71,49	73,36
1941-1950	68,06	25,01	13,60	70,65	26,27	14,30	73,92	75,80
1951-1960	70,89	25,54	13,85	74,10	27,47	15,00	75,21	77,77
1961-1970	71,73	25,70	13,93	76,13	28,87	16,05	75,43	79,48
1971-1980	72,26	25,82	14,10	78,10	30,41	17,47	75,58	81,22
1981-1985	73,55	26,46	14,60	79,53	31,45	18,39	76,55	82,54
1986-1990	74,37	27,17	15,09	80,22	32,06	18,91	77,40	83,22
1981	73,05	26,10	14,33	79,08	31,04	17,99	76,09	82,10
1982	73,42	26,37	14,56	79,37	31,34	18,32	76,41	82,38
1983	73,62	26,51	14,65	79,61	31,59	18,49	76,62	82,68
1984	73,84	26,73	14,81	79,89	31,72	18,65	76,81	82,82
1985	73,79	26,60	14,66	79,68	31,59	18,50	76,80	82,71
1986	73,97	26,83	14,80	79,99	31,84	18,69	76,99	82,98
1987	74,16	26,99	14,99	80,15	31,99	18,90	77,19	83,12
1988	74,15	26,99	14,95	79,96	31,85	18,70	77,24	82,99
1989	74,79	27,56	15,40	80,57	32,37	19,17	77,41	83,64
1990	74,81	27,50	15,30	80,41	32,20	19,04	77,81	83,35

Tabell 5.1

Nyblivna gifter efter tidigare civilstånd samt nyblivna änklingar, änkor och fränskilda efter kön, länsvis m m 1990

Newly married by previous marital status and newly widowed and divorced by sex, by county etc 1990

LÄN STORSTADSOMRÅDEN H-REGIONER RIKSOMRÅDEN	NYBLIVNA GIFTA								NYBLIVNA ÄNKLINGAR, ÄNKOR O FRÄNSKILDA							
	MÄN, EFTER TIDIGARE CIVILSTÄND				KVINNOR, EFTER TIDIGARE CIVILSTÄND				MÄN				KVINNOR			
	OG	ÄNKL	FRSK	SUMMA	OG	ÄNK	FRSK	SUMMA	ÄNKL	FRSK	SUMMA	ÄNK	FRSK	SUMMA		
LÄN																
STOCKHOLMS LÄN	7337	106	2189	9632	7610	65	1992	9667	1702	4541	6243	3890	4604	8494		
UPPSALA LÄN	1168	13	249	1430	1185	15	225	1425	288	579	867	676	588	1264		
SÖDERMÄNLANDS LÄN	870	8	240	1118	850	7	238	1095	338	589	927	765	579	1344		
ÖSTERGÖTLANDS LÄN	1600	19	321	1940	1598	11	303	1912	517	846	1363	1208	861	2069		
JÖNKÖPINGS LÄN	1236	26	174	1436	1205	18	190	1413	388	514	902	977	523	1500		
KRONBERGS LÄN	604	7	140	751	627	4	113	744	213	312	525	532	328	860		
KÄLMAR LÄN	810	11	166	987	813	10	165	988	355	422	777	813	431	1244		
GÖTLANDS LÄN	210	3	36	249	202	1	40	243	72	125	197	164	115	279		
BLEKINGE LÄN	461	9	106	576	441	9	108	558	208	310	518	461	312	773		
KRISTIANSTADS LÄN	1012	15	232	1259	975	7	223	1205	368	647	1015	890	646	1536		
MÄLMÖHUS LÄN	3063	44	983	4090	3075	31	846	3952	968	2045	3013	2330	2107	4437		
HÄLLANDS LÄN	922	10	210	1142	926	5	185	1116	296	496	792	682	532	1214		
GÖTEB. O BOHUS LÄN	3122	37	806	3965	3230	24	756	4010	893	1820	2713	2012	1823	3835		
ÄLVSBERGS LÄN	1517	23	340	1880	1531	19	317	1867	533	836	1369	1261	843	2104		
SKARABORGS LÄN	960	21	166	1147	970	11	168	1149	321	468	789	818	467	1285		
VÄRMLANDS LÄN	851	12	199	1062	848	11	199	1058	403	587	990	965	599	1564		
ÖREBRO LÄN	854	13	224	1091	879	7	211	1097	396	583	979	907	604	1511		
VÄSTMANLANDS LÄN	965	13	206	1184	908	12	225	1145	318	569	887	796	587	1383		
KOPPARBERGS LÄN	946	16	194	1156	923	9	217	1149	409	556	965	918	577	1495		
GÄVLEBORGS LÄN	920	13	195	1128	873	8	234	1115	441	545	986	1012	589	1601		
VÄSTERNORRLANDS LÄN	813	13	186	1012	793	14	189	996	368	491	859	919	510	1429		
JÄMTLANDS LÄN	411	3	90	504	420	4	89	513	183	206	389	455	207	662		
VÄSTERBOTTENS LÄN	884	13	118	1015	888	15	124	1027	304	409	713	798	417	1215		
NORRBOTTENS LÄN	863	9	188	1060	846	9	178	1033	298	508	806	774	508	1282		
SAMTLIGA LÄN	32399	457	7958	40814	32616	326	7535	40477	10580	19004	29584	25023	19357	44380		
STORSTADSOMRÅDEN																
STOR-STOCKHOLM	6714	100	2037	8851	7000	59	1846	8905	1530	4141	5671	3509	4234	7743		
STOR-GÖTEBORG	3167	38	808	4013	3252	22	768	4042	805	1799	2604	1835	1822	3657		
STOR-MÄLMÖ	1965	27	605	2597	1980	16	513	2509	569	1295	1864	1363	1352	2715		
H-REGIONER																
H1	7167	103	2146	9416	7445	60	1956	9461	1642	4419	6061	3752	4495	8247		
H8	3322	40	833	4195	3405	23	797	4225	849	1872	2721	1955	1908	3863		
H9	1965	27	605	2597	1980	16	513	2509	569	1295	1864	1363	1352	2715		
H3	11216	160	2570	13946	11220	111	2464	13795	3665	6472	10137	8576	6610	15186		
H4	5610	78	1205	6893	5501	70	1184	6755	2397	3211	5608	5693	3266	8959		
H5	1693	25	321	2039	1671	22	316	2009	671	897	1568	1671	914	2585		
H6	1426	24	278	1728	1394	24	305	1723	787	838	1625	2013	812	2825		
RIKSOMRÅDEN																
STOCKHOLM	7337	106	2189	9632	7610	65	1992	9667	1702	4541	6243	3890	4604	8494		
ÖSTRA MELLANSVERIGE	5457	66	1240	6763	5420	52	1202	6674	1857	3166	5023	4352	3219	7571		
SMÅLAND MED ÖARNA	2860	47	516	3423	2847	33	508	3388	1028	1373	2401	2486	1397	3883		
SYDSVERIGE	4536	68	1321	5925	4491	47	1177	5715	1544	3002	4546	3681	3065	6746		
VÄSTSVERIGE	6521	91	1522	8134	6657	59	1426	8142	2043	3620	5663	4773	3665	8438		
NORRA MELLANSVERIGE	2717	41	588	3346	2644	28	650	3322	1253	1688	2941	2895	1765	4660		
MELLERSTA NORRLAND	1224	16	276	1516	1213	18	278	1509	551	697	1248	1374	717	2091		
ÖVRE NORRLAND	1747	22	306	2075	1734	24	302	2060	602	917	1519	1572	925	2497		

Tabell 5.2

Nyblivna gifta och första gången gifta efter makarnas ålder och kyrkobokföringsort, länsvis 1990
Newly married and first marriages by age and county 1990

MANNENS KYRKOBOKFÖRINGSLÄN	MANNENS ÅLDER											SUMMA
	-19	20-24	25-29	30-34	35-39	40-44	45-49	50-54	55-59	60-64	65-	
SAMTLIGA												
STOCKHOLMS LÄN	54	947	2917	2394	1203	869	620	286	157	96	89	9632
UPPSALA LÄN	11	160	499	327	176	115	71	40	12	4	15	1430
SÖDERMANLANDS LÄN	5	166	325	242	134	99	71	42	18	10	6	1118
ÖSTERGÖTLANDS LÄN	6	291	686	430	211	139	79	52	20	11	15	1940
JÖNKÖPINGS LÄN	9	293	540	278	137	70	50	20	11	11	17	1436
KRONBERGS LÄN	6	112	250	160	101	49	34	16	14	7	2	751
KALMAR LÄN	4	154	350	199	110	61	47	23	17	10	12	987
GOTLANDS LÄN		33	72	64	30	17	20	4	4	1	4	249
BLEKINGE LÄN	4	89	195	111	65	42	27	21	13	3	6	576
KRISTIANSTADS LÄN	6	196	446	257	136	88	53	33	16	15	13	1259
MALMÖHUS LÄN	14	556	1367	873	471	312	238	123	71	31	34	4090
HALLANDS LÄN	4	120	424	256	132	98	51	28	18	7	4	1142
GÖTEBORGS O BOHUS	21	502	1343	929	466	283	207	96	52	28	38	3965
ÄLVSBERGS LÄN	7	305	610	412	212	121	108	53	23	19	10	1880
SKARABORGS LÄN	2	192	412	248	116	83	39	24	10	10	11	1147
VARMLANDS LÄN	5	136	320	269	121	79	62	38	15	5	12	1062
ÖREBRO LÄN	13	185	339	217	115	98	61	29	19	9	6	1091
VÄSTMANLANDS LÄN	9	189	401	244	108	100	54	39	22	9	9	1184
KOPPARBERGS LÄN	6	127	361	280	148	100	67	35	12	13	7	1156
GÄVLEBORGS LÄN	3	141	338	260	147	109	67	27	17	7	12	1128
VÄSTERNORRLANDS LÄN	1	133	296	239	134	83	62	30	17	10	7	1012
JÄMTLANDS LÄN	2	52	136	124	83	50	28	15	7	3	4	504
VÄSTERBOTTENS LÄN	6	163	328	241	119	69	45	17	11	9	7	1015
NORRBOTTENS LÄN	3	157	336	265	121	77	47	22	14	7	11	1060
HELA RIKET	201	5399	13291	9319	4796	3211	2208	1113	590	335	351	40814
DARAV FÖRSTA GIFTE												
STOCKHOLMS LÄN	54	934	2819	2134	833	366	133	32	17	7	8	7337
UPPSALA LÄN	11	157	486	302	127	52	19	9	3		2	1168
SÖDERMANLANDS LÄN	5	165	315	222	92	49	14	6	2			870
ÖSTERGÖTLANDS LÄN	6	291	674	393	150	55	19	5	4	2	1	1600
JÖNKÖPINGS LÄN	9	292	525	252	104	31	11	6	2		4	1236
KRONBERGS LÄN	6	111	243	145	63	20	11	2		3		604
KALMAR LÄN	4	153	347	188	71	31	7	6	3			810
GOTLANDS LÄN		33	72	60	24	10	9	1		1		210
BLEKINGE LÄN	4	86	189	102	43	19	7	5	4	1	1	461
KRISTIANSTADS LÄN	6	196	436	231	87	35	11	4	1	2	3	1012
MALMÖHUS LÄN	14	549	1319	737	276	112	41	9	5	1		3063
HALLANDS LÄN	4	120	416	224	88	51	13	6	1			923
GÖTEBORGS O BOHUS	21	496	1304	833	302	102	44	8	4	4	4	3122
ÄLVSBERGS LÄN	7	302	597	363	151	59	28	5	4		1	1517
SKARABORGS LÄN	2	191	401	227	87	37	9	1	1	1	3	960
VARMLANDS LÄN	5	136	313	250	88	32	14	4	4	2	3	851
ÖREBRO LÄN	13	184	326	192	78	40	15	3	2	1		854
VÄSTMANLANDS LÄN	9	189	396	232	71	49	11	3	4	1		965
KOPPARBERGS LÄN	6	126	353	253	116	56	25	4	2	4	1	946
GÄVLEBORGS LÄN	3	140	327	239	108	62	25	6	4	1	5	920
VÄSTERNORRLANDS LÄN	1	131	293	221	91	46	18	5	2	3	2	813
JÄMTLANDS LÄN	2	52	130	116	73	26	5	3	3		1	411
VÄSTERBOTTENS LÄN	6	161	325	222	97	42	17	7	2	4	1	884
NORRBOTTENS LÄN	3	157	329	240	75	32	12	7	2	3	3	863
HELA RIKET	201	5352	12935	8378	3295	1414	518	147	76	41	43	32400

Tabell 5.2 (forts)

Nyblivna gifta och första gången gifta efter makarnas ålder och kyrkobokföringsort, länsvis 1990

KVINNANS KYRKOBOKFÖRINGSLÄN	KVINNANS ÅLDER											SUMMA
	-19	20-24	25-29	30-34	35-39	40-44	45-49	50-54	55-59	60-64	65-	
SAMTLIGA												
STOCKHOLMS LÄN	265	1903	3397	1614	889	633	424	193	74	34	41	9667
UPPSALA LÄN	44	341	514	245	114	81	49	21	5	7	4	1425
SODERMANLANDS LÄN	40	283	343	158	94	85	55	19	9	6	3	1095
ÖSTERGÖTLANDS LÄN	50	566	673	260	154	104	52	31	9	7	6	1912
JONKOPINGS LÄN	43	523	469	175	85	57	28	12	11	2	8	1413
KRONBERGS LÄN	24	213	250	122	58	37	17	10	9	3	1	744
KALMAR LÄN	28	297	318	146	84	63	30	8	6	3	5	988
GOTLANDS LÄN	6	53	88	40	25	12	10	5	3	1		243
BLEKINGE LÄN	21	162	202	62	31	31	28	14	2	1	4	558
KRISTIANSTADS LÄN	29	394	382	172	81	68	45	21	3	5	5	1205
MALMÖHUS LÄN	103	1027	1393	576	339	261	133	60	26	19	15	3952
HALLANDS LÄN	29	313	409	165	81	62	36	10	8	2	1	1116
GÖTEBORGS O BOHUS	86	989	1471	681	309	204	145	56	28	20	21	4010
ÄLVSBERGS LÄN	64	558	631	264	140	96	58	31	13	7	5	1867
SKARABORGS LÄN	22	373	405	152	75	52	39	12	9	3	7	1149
VÄRMLANDS LÄN	23	269	356	168	102	60	42	17	8	7	6	1058
ÖREBRO LÄN	44	311	358	154	79	81	44	17	4	3	2	1097
VÄSTMANLANDS LÄN	43	305	412	147	88	70	44	22	7	2	5	1145
KOPPARBERGS LÄN	38	286	359	180	121	92	41	15	7	4	6	1149
GÄVLEBORGS LÄN	21	272	331	203	110	85	45	23	10	7	8	1115
VÄSTERNORRLANDS LÄN	25	261	319	158	83	73	46	14	7	4	6	996
JÄMTLANDS LÄN	13	94	153	114	63	40	18	8	6	2	2	513
VÄSTERBOTTENS LÄN	32	277	355	174	81	50	30	9	7	4	8	1027
NORRBOTTENS LÄN	27	279	318	181	96	76	23	16	8	4	5	1033
HELA RIKET	1120	10349	13906	6511	3382	2473	1482	644	279	157	174	40477
DARAV FÖRSTA GIFTE												
STOCKHOLMS LÄN	259	1840	3219	1453	526	208	69	16	8	5	7	7610
UPPSALA LÄN	44	338	486	206	73	26	6	4		1	1	1185
SODERMANLANDS LÄN	40	275	323	130	55	26	1					850
ÖSTERGÖTLANDS LÄN	49	562	642	213	85	35	9	2		1		1598
JONKOPINGS LÄN	43	519	441	141	33	18	5	2	2		1	1205
KRONBERGS LÄN	22	210	239	101	36	9	5	3	1	1		627
KALMAR LÄN	28	293	303	123	45	16	3	1		1		813
GOTLANDS LÄN	6	53	85	32	16	6	3			1		202
BLEKINGE LÄN	21	159	193	47	16	2	2		1			441
KRISTIANSTADS LÄN	29	388	364	135	33	17	6		1		2	975
MALMÖHUS LÄN	103	1006	1286	453	161	46	14	2	2	1	1	3075
HALLANDS LÄN	29	309	393	125	45	19	4		1		1	926
GÖTEBORGS O BOHUS	86	969	1385	542	158	58	16	10		4	2	3230
ÄLVSBERGS LÄN	64	552	597	209	77	21	5	5			1	1531
SKARABORGS LÄN	22	369	386	127	44	12	6		2		2	970
VÄRMLANDS LÄN	23	266	333	141	55	19	8		2	1		848
ÖREBRO LÄN	44	307	333	116	46	24	4	5				879
VÄSTMANLANDS LÄN	43	297	385	119	41	17	5	1				908
KOPPARBERGS LÄN	38	283	336	147	68	34	11	1	2	2	1	923
GÄVLEBORGS LÄN	21	267	307	167	65	28	8	3	4	2	1	873
VÄSTERNORRLANDS LÄN	25	258	303	125	48	22	6	1	2	1	2	793
JÄMTLANDS LÄN	13	91	149	95	44	19	7	1	1			420
VÄSTERBOTTENS LÄN	32	275	344	152	58	19	7	1				888
NORRBOTTENS LÄN	27	275	304	156	51	22	6	3	1	1		846
HELA RIKET	1111	10161	13136	5255	1879	723	216	61	30	22	22	32616

Tabell 5.3

Nyblivna gifta efter tidigare civilstånd samt nyblivna änklingar, änkor och fränskilda efter kön i de femtio största kommunerna 1990

Newly married by previous marital status and newly widowed and divorced by sex, by the fifty biggest municipalities 1990

DE STORSTA KOMMUNERNA	NYBLIVNA GIFTA								NYBLIVNA ÄNKLINGAR, ÄNKOR O FRÄNSKILDA						
	MAN, EFTER TIDIGARE CIVILSTÅND				KVINNOR, EFTER TIDIGARE CIVILSTÅND				MAN			KVINNOR			
	OG	ÄNKL	FRSK	SUMMA	OG	ÄNK	FRSK	SUMMA	ÄNKL	FRSK	SUMMA	ÄNK	FRSK	SUMMA	
BORLÄNGE	177	4	35	216	165	2	49	216	71	91	162	132	103	235	
BORÅS	374	5	98	477	387	5	82	474	118	207	325	311	222	533	
BOTKYRKA	313	2	115	430	295	5	115	415	52	234	286	93	232	325	
ESKILSTUNA	290	3	83	376	295	3	82	380	133	206	339	266	203	469	
FALUN	193	5	45	243	188	2	40	230	45	116	161	131	111	242	
GOTLAND	210	3	36	249	202	1	40	243	72	125	197	164	115	279	
GAVLE	284	3	68	355	283	1	76	360	131	202	333	257	214	471	
GÖTEBORG	2010	26	529	2565	2097	13	502	2612	514	1160	1674	1204	1146	2350	
HALMSTAD	281	3	82	366	298	3	67	368	91	162	253	217	180	397	
HANINGE	259	2	81	342	279	4	68	351	35	188	223	85	186	271	
HELSINGBORG	430	7	157	594	444	3	126	573	144	292	436	340	305	645	
HUDDINGE	310	4	104	418	298	4	115	417	60	225	285	130	246	376	
HÄSLEHOLM	160	2	30	192	149	2	29	180	63	91	154	124	104	228	
JÄRFALLA	221	3	67	291	237	2	57	296	62	135	197	88	154	242	
JÖNKÖPING	488	7	62	557	463	2	74	539	139	192	331	340	201	541	
KALMAR	240	2	45	287	243	3	51	297	77	113	190	169	123	292	
KARLSKRONA	175	2	48	225	173	1	51	225	83	112	195	174	118	292	
KARLSTAD	297	6	72	375	301	3	69	373	105	186	291	238	200	438	
KRISTIANSTAD	264	4	52	320	257	1	53	311	80	167	247	218	173	391	
KUNGSBACKA	211	3	59	273	200	1	58	259	55	100	155	107	119	226	
LINKÖPING	597	3	111	711	613	2	105	720	135	245	380	289	255	544	
LULEÅ	260	2	54	316	246	1	57	304	52	157	209	163	157	320	
LUND	461	3	66	530	442	3	68	513	74	202	276	199	237	436	
MALMO	1005	15	379	1399	1014	7	314	1335	338	731	1069	775	745	1520	
MOTALA	108	3	27	138	115		25	140	62	74	136	143	85	228	
MÖLNDAL	235	2	55	292	247	2	44	293	39	116	155	119	107	226	
NACKA	269	8	91	368	280	4	70	354	60	195	255	138	210	348	
NORRKÖPING	448	8	116	572	447	6	105	558	152	320	472	400	327	727	
NORRTÄLJE	170	3	43	216	165	5	36	206	60	122	182	138	109	247	
NYKÖPING	229	1	66	296	223		65	288	75	136	211	187	146	333	
PITEÅ	118	2	32	152	122	1	24	147	52	90	142	105	88	193	
SKELLEFTEÅ	274	2	26	302	274	2	25	301	90	119	209	252	113	365	
SKÖVDE	180	3	24	207	182	2	27	211	61	87	148	140	86	226	
SOLLENTUNA	236	2	55	293	233		54	287	48	123	171	82	135	217	
SOLNA	278	2	67	347	265	2	63	330	63	139	202	143	146	289	
STOCKHOLM	3238	50	932	4220	3444	29	817	4290	829	1840	2669	1989	1813	3802	
SUNDSVALL	293	2	80	375	290	3	79	372	113	201	314	266	209	475	
SÖDERTÄLJE	347	3	84	434	342	1	86	429	88	220	308	184	216	400	
TROLLHATTAN	200	4	47	251	194		48	242	69	107	176	136	109	245	
TÄBY	183	4	70	257	201		53	254	45	138	183	90	166	256	
UDDEVALLA	150	2	39	191	143	3	39	185	60	101	161	129	117	246	
UMEA	389	5	55	449	407	6	56	469	81	166	247	187	186	373	
UPPSALA	792	10	162	964	802	8	157	967	141	363	504	380	366	746	
VARBERG	183	3	28	214	185	1	26	212	66	95	161	141	97	238	
VÄSTERVIK	121	1	27	149	128		25	153	67	73	140	126	79	205	
VÄSTERÅS	536	9	112	657	513	6	126	645	140	284	424	343	302	645	
VÄXJÖ	283	3	58	344	288	2	47	337	70	132	202	177	137	314	
ÖREBRO	406	8	118	532	434	3	103	540	167	248	415	375	270	645	
ÖRNSKOLDSVIK	203	4	34	241	200	2	30	232	86	90	176	210	98	308	
ÖSTERSUND	214	2	47	263	236	1	39	276	63	109	172	169	118	287	

Tabell 5.4

Nyblivna gifta i första giftet efter kön och ålder på 1 000 ogifta 1961-1990

First marriages by sex and age per 1 000 single persons 1961-1990

Vigselår	Ålder	20-24	25-29	30-34	35-39	40-44	45-49	Samtliga 1)
	15-19							
Män								
1961-1965	5,4	106,4	161,8	99,6	47,5	24,8	13,4	104,0
1966-1970	3,6	90,0	140,7	78,2	35,9	17,5	10,3	87,5
1971-1975	1,5	48,8	91,3	57,2	26,9	12,8	6,9	57,1
1976-1980	1,2	29,9	72,8	58,1	31,1	14,3	8,1	46,0
1981-1985	0,8	18,5	56,4	54,6	32,2	17,3	8,3	36,9
1986-1990	0,7	18,8	61,6	75,8	62,3	44,7	25,9	46,9
1986	0,7	15,8	51,4	55,2	33,9	19,4	11,0	34,6
1987	0,6	16,7	53,8	56,8	35,9	19,4	10,2	35,8
1988	0,6	17,9	55,0	58,8	38,8	22,3	11,5	37,3
1989	0,8	25,3	92,9	152,4	169,7	136,6	79,8	95,0
1990	0,7	18,0	54,0	54,6	32,1	18,2	10,7	34,7
Kvinnor								
1961-1965	35,5	188,5	181,1	85,5	42,1	22,0	12,9	192,4
1966-1970	27,8	158,6	144,1	67,6	32,2	17,7	10,7	158,4
1971-1975	12,1	95,5	105,0	57,1	28,1	14,0	8,9	96,5
1976-1980	8,2	64,6	87,8	55,2	29,2	14,5	9,3	71,1
1981-1985	4,3	42,2	74,0	52,8	28,3	14,5	8,4	53,0
1986-1990	4,1	41,9	88,4	86,4	65,1	41,5	22,0	63,7
1986	3,8	35,4	70,7	54,3	30,7	16,8	8,7	48,4
1987	3,9	36,8	72,9	55,3	30,5	16,5	8,4	49,4
1988	3,9	38,8	74,6	58,9	33,6	18,0	9,4	51,6
1989	4,8	59,1	149,3	209,2	198,0	131,3	70,2	132,4
1990	4,1	39,1	73,2	51,2	28,2	15,2	7,9	47,5

1) Räknat på 1 000 ogifta män i åldern 20-49 år respektive ogifta kvinnor i åldern 20-44 år.

Tabell 5.5

Nyblivna gifta efter äktenskapets ordningsnummer 1976-1990

Newly married by marriage order 1976-1990

År	Samtliga giftermål		Mannens äktenskap				Hustruns äktenskap			
	Antal	0/00 1)	Första	Andra	Tredje	Minst fjärde	Första	Andra	Tredje	Minst fjärde
1976	44 790	5,45	36 168	7 574	781	104	36 697	7 191	767	135
1977	40 370	4,89	32 171	7 238	798	112	32 558	6 919	768	125
1978	37 844	4,57	30 036	7 141	814	115	30 228	6 747	743	126
1979	37 300	4,50	29 405	7 379	773	144	29 582	6 818	775	125
1980	37 569	4,52	29 861	7 255	773	109	29 815	6 888	738	128
1981	37 793	4,54	30 063	7 221	829	142	29 869	6 926	823	175
1982	37 051	4,45	29 168	7 193	827	114	29 214	6 886	798	153
1983	36 210	4,35	28 343	7 180	832	180	28 334	6 876	842	158
1984	36 849	4,42	28 647	7 416	938	176	28 878	6 866	949	156
1985	38 297	4,59	29 410	7 812	958	178	29 767	7 330	1 013	187
1986	38 906	4,65	30 116	7 725	987	181	30 392	7 322	966	226
1987	41 223	4,91	32 136	8 102	1 140	184	32 209	7 702	1 054	258
1988	44 229	5,24	34 400	8 624	1 191	208	34 648	8 239	1 097	245
1989	108 919	12,82	87 748	18 979	2 250	356	88 236	18 251	2 041	391
1990	40 477	4,73	32 400	7 232	974	208	32 616	6 594	1 034	233

1) Räknat på medelfolkmängden.

Tabell 5.6 (forts)

Nyblivna gifta efter kön, ålder, tidigare civilstånd och äktenskapets ordningsnummer 1990

ÅLDER	MÄN							KVINNOR							SUMMA	
	TIDIGARE CIVILSTÅND			ÄKTENSKAPETS ORDNINGSNUMMER				SUMMA	TIDIGARE CIVILSTÅND			ÄKTENSKAPETS ORDNINGSNUMMER				
	OG	ANKL	FRSK	1	2	3	4-		OG	ANK	FRSK	1	2	3		4-
61	7	10	51	7	44	15	2	68	5	7	20	5	17	6	4	32
62	6	19	50	6	54	14	1	75	4	9	12	4	19	1	1	25
63	3	15	47	3	44	9	9	65	4	5	16	4	12	7	2	25
64	8	16	32	8	34	9	5	56	4	10	17	4	18	5	4	31
65	5	14	33	5	32	10	5	52	2	10	8	2	17		1	20
66	6	5	10	6	10	5		21	4	4	10	4	10	3	1	18
67	5	13	25	5	33	1	4	43	5	12	9	5	19	1	1	26
68	4	12	12	4	20	2	2	28	4	9	5	4	9	5		18
69	4	8	13	4	16	4	1	25	1	5	6	1	8	1	2	12
70	4	7	17	4	15	8	1	28	1	4	8	1	7	5		13
71	3	12	11	3	14	8	1	26		4	5		7	2		9
72	2	5	8	2	9	1	3	15		3	1		4			4
73		12	2		12	2		14	1	6		1	5	1		7
74	1	9	3	1	8	3	1	13	1	3	4	1	7			8
75	4	10	2	4	10	2		16		5	5		6	2	2	10
76	2	9	6	2	12	1	2	17		5			3	1	1	5
77	1	3	2	1	4	1		6		5	3		6	2		8
78	1	6	1	1	4	3		8	1	1	3	1	4			5
79		9	2		10	1		11		1			1			1
80		6	2		6	2		8	1	3		1	3			4
81		6	3		9			9								
82		1	2		1	1	1	3								
83		1			1			1		2			1	1		2
84			1		1			1	1	1		1	1			2
85	1	1		1		1		2								
86		1			1			1			1			1		1
89		1			1			1								
90										1				1		1
91		1			1			1								
92		1			1			1								
SUMMA	32399	457	7958	32400	7232	974	208	40814	32616	326	7535	32616	6594	1034	233	40477
FEMÅRSKLASSER																
-14																
15-19	201			201				201	1111	1	8	1111	9			1120
20-24	5352		47	5352	46	1		5399	10161	4	184	10161	177	11		10349
25-29	12935	6	350	12935	351	5		13291	13136	16	754	13136	737	32	1	13906
30-34	8377	14	928	8378	896	38	7	9319	5255	21	1235	5255	1133	107	16	6511
35-39	3295	21	1480	3295	1361	124	16	4796	1879	29	1474	1879	1271	199	33	3382
40-44	1414	33	1764	1414	1557	196	44	3211	723	38	1712	723	1404	276	70	2473
45-49	518	42	1648	518	1404	249	37	2208	216	37	1229	216	996	216	54	1482
50-54	147	67	899	147	777	146	43	1113	61	31	552	61	469	92	22	644
55-59	76	49	465	76	394	100	20	590	30	26	223	30	189	42	18	279
60-64	41	72	222	41	215	59	20	335	22	39	96	22	91	33	11	157
65-69	24	52	93	24	111	22	12	169	16	40	38	16	63	10	5	94
70-74	10	45	41	10	58	22	6	96	3	20	18	3	30	8		41
75-79	8	37	13	8	40	8	2	58	1	17	11	1	20	5	3	29
80-84		14	8		18	3	1	22	2	6		2	5	1		8
85-89	1	3		1	2	1		4			1			1		1
90-94		2			2			2		1				1		1
95-																
SUMMA	32399	457	7958	32400	7232	974	208	40814	32616	326	7535	32616	6594	1034	233	40477

Tabell 5.7

Nyblivna gifta efter kön, födelseår, tidigare civilstånd och äktenskapets ordningsnummer 1990
 Newly married by sex, year of birth, previous marital status and marriage order 1990

FÖDELSEÅR	MAN							KVINNOR							SUMMA	
	TIDIGARE CIVILSTÅND			ÄKTESKAPETS ORDNINGSNUMMER				SUMMA	TIDIGARE CIVILSTÅND			ÄKTESKAPETS ORDNINGSNUMMER				
	OG	ÄNKL	FRSK	1	2	3	4-		OG	ÄNK	FRSK	1	2	3		4-
ETTÅRSKLASSER																
1975									1						1	
1974									11						11	
1973	1			1				1	37						37	
1972	44			44				44	220						220	
1971	82			82				82	486		3		486	3	489	
1970	219			219				219	849	1	14	849	15		864	
1969	443		1	443	1			444	1210		13	1210	13		1223	
1968	789		5	789	5			794	1763	1	33	1763	31	3	1797	
1967	1228		8	1228	8			1236	2391	3	40	2391	41	2	2434	
1966	1751		23	1751	22	1		1774	2867		51	2867	47	4	2918	
1965	2291	1	23	2291	24			2315	3132		76	3132	73	3	3208	
1964	2618	3	45	2618	46	2		2666	3186	3	102	3186	102	3	3291	
1963	2823		53	2823	53			2876	2885	4	137	2885	135	6	3026	
1962	2668		85	2668	84	1		2753	2410	6	161	2410	158	9	2577	
1961	2386	2	103	2386	104	1		2491	2094	2	212	2094	208	6	2308	
1960	2369		130	2369	128	2		2499	1775	2	232	1775	218	13	3 2009	
1959	2035	2	165	2035	163	3	1	2202	1325	3	220	1325	202	20	1 1548	
1958	1748	2	150	1748	143	5	4	1900	1092	5	238	1092	218	21	4 1335	
1957	1541	3	188	1541	181	9	1	1732	917	5	242	917	225	21	1 1164	
1956	1289	6	231	1290	225	11		1526	709	6	282	709	252	29	7 997	
1955	1103	1	239	1103	224	15	1	1343	631	4	264	631	238	27	3 899	
1954	791	7	288	791	272	20	3	1086	474	9	289	474	260	35	3 772	
1953	699	3	305	699	283	22	3	1007	367	4	274	367	231	40	7 645	
1952	570	3	305	570	275	31	2	878	304	7	280	304	250	30	7 591	
1951	459	7	302	459	278	27	4	768	266	4	297	266	245	47	9 567	
1950	439	4	335	439	290	43	6	778	274	4	382	274	312	56	18 660	
1949	344	8	330	344	292	36	10	682	167	7	321	167	279	43	6 495	
1948	256	5	354	256	313	41	5	615	125	7	342	125	274	61	14 474	
1947	260	5	339	260	297	34	13	604	132	7	354	132	289	56	16 493	
1946	226	9	397	226	353	40	13	632	126	9	342	126	274	59	18 477	
1945	187	6	390	187	344	49	3	583	81	13	341	81	283	62	9 435	
1944	134	11	386	134	348	42	7	531	55	7	268	55	216	50	9 330	
1943	114	8	319	114	266	53	8	441	35	13	276	35	222	57	10 324	
1942	88	9	339	88	289	51	8	436	35	3	259	35	203	43	16 297	
1941	67	7	249	67	193	54	9	323	27	3	163	27	133	24	9 193	
1940	60	10	253	60	210	45	8	323	32	5	181	32	156	22	8 218	
1939	42	10	202	42	169	37	6	254	16	5	131	16	107	24	5 152	
1938	31	17	167	31	143	33	8	215	11	9	132	11	116	22	3 152	
1937	16	10	171	16	150	19	12	197	9	5	106	9	91	15	5 120	
1936	21	17	175	21	160	21	11	213	9	7	56	9	49	11	3 72	
1935	23	16	126	23	116	23	3	165	8	4	71	8	52	19	4 83	
1934	11	6	123	11	103	19	7	140	9	2	57	9	44	11	4 68	
1933	12	10	86	12	79	13	4	108	7	8	46	7	40	11	3 61	
1932	16	14	87	16	77	19	5	117	5	3	48	5	40	6	5 56	
1931	14	7	69	14	50	24	2	90	5	8	21	5	25	2	2 34	
1930	16	11	61	16	48	21	3	88	5	10	29	5	30	7	2 44	
1929	13	11	44	13	41	13	1	68	3	8	28	3	20	14	2 39	
1928	4	15	55	4	52	17	1	74	4	7	17	4	20	1	3 28	
1927	4	9	40	4	35	10	4	53	6	6	11	6	11	6	23	
1926	6	17	41	6	46	4	8	64	5	8	18	5	16	4	6 31	

Tabell 5.7 (forts)

Nyblivna gifta efter kön, födelseår, tidigare civilstånd och äktenskapets ordningsnummer 1990

FÖDELSEÅR	MÄN							KVINNOR							SUMMA	
	TIDIGARE CIVILSTÅND			ÄKTESKAPETS ORDNINGSNUMMER				SUMMA	TIDIGARE CIVILSTÅND			ÄKTESKAPETS ORDNINGSNUMMER				
	OG	ÄNKL	FRSK	1	2	3	4-		OG	ÄNK	FRSK	1	2	3		4-
1925	7	19	37	7	39	12	5	63	1	8	11	1	16	3		20
1924	6	11	17	6	18	7	3	34	4	11	10	4	18	1	2	25
1923	6	7	24	6	24	4	3	37	4	3	8	4	9	2		15
1922	4	13	13	4	23	1	2	30	5	16	7	5	18	4	1	28
1921	4	11	13	4	21	2	1	28	2	5	9	2	9	3	2	16
1920	5	8	17	5	13	10	2	30	1	4	5	1	5	4		10
1919	1	7	12	1	15	4		20	1	5	6	1	8	3		12
1918	3	9	7	3	9	5	2	19		3	3		6			6
1917	2	12	5	2	13	2	2	19	1	6		1	5	1		7
1916	1	9	4	1	9	3	1	14		3	1		4			4
1915	2	9	3	2	10	2		14	1	3	5	1	6	1	1	9
1914	4	8	3	4	8	2	1	15		5	3		6	1	1	8
1913		5	4		7	1	1	9		3	1		1	2		4
1912	1	7	2	1	7	2		10	1	6	5	1	10	1		12
1911	1	7	2	1	7	2		10		1			1			1
1910		8			8			8		2			2			2
1909		5	5		8	2		10	1	1		1	1			2
1908		4	1		4		1	5								
1907		1	1		1	1		2		2			1	1		2
1906									1	1		1	1			2
1905	1	1	1	1	1	1		3								
1904		1			1			1			1			1		1
1900		1			1			1								
1899		1			1			1		1				1		1
1898		1			1			1								
SUMMA	32399	457	7958	32400	7232	974	208	40814	32616	326	7535	32616	6594	1034	233	40477
FEMÅRSKLASSER																
-1971	127			127				127	755		3	755	3			758
1970-1966	4430		37	4430	36	1		4467	9080	5	151	9080	147	9		9236
1965-1961	12786	6	309	12786	311	4		13101	13707	15	688	13707	676	27		14410
1960-1956	8982	13	864	8983	840	30	6	9859	5818	21	1214	5818	1115	104	16	7053
1955-1951	3622	21	1439	3622	1332	115	13	5082	2042	28	1404	2042	1224	179	29	3474
1950-1946	1525	31	1755	1525	1545	194	47	3311	824	34	1741	824	1428	275	72	2599
1945-1941	590	41	1683	590	1440	249	35	2314	233	39	1307	233	1057	236	53	1579
1940-1936	170	64	968	170	832	155	45	1202	77	31	606	77	519	94	24	714
1935-1931	76	53	491	76	425	98	21	620	34	25	243	34	201	49	18	302
1930-1926	43	63	241	43	222	65	17	347	23	39	103	23	97	32	13	165
1925-1921	27	61	104	27	125	26	14	192	16	43	45	16	70	13	5	104
1920-1916	12	45	45	12	59	24	7	102	3	21	15	3	28	8		39
1915-	9	59	22	9	65	13	3	90	4	25	15	4	29	8	3	44
SUMMA	32399	457	7958	32400	7232	974	208	40814	32616	326	7535	32616	6594	1034	233	40477

Tabell 5.8
Nyblivna gifta efter kön och medborgarskap 1990
 Newly married by sex and citizenship 1990

MANNENS MEDBORGAR- SKAPSLAND	KVINNAN KYRKOBOKFÖRD I SVERIGE, EFTER MEDBORGARSKAPSLAND													
	SVE- RIGE	DAN- MARK	FIN- LAND	IS- LAND	NORGE	FRANK- RIKE	GREK- LAND	ITA- LIEN	JUGO- SLA- VIEN	NE- DER- LAN- DERNA	POLEN	RUMA- NIEN	SCHWEIZ	SPA- NIEN
MANNEN KYRKO- BOKFÖRD I SVERIGE														
SVERIGE	33648	138	458	15	208	19	6	13	68	14	78	18	17	7
DANMARK	150	37	1	1	5				1		1			
FINLAND	174	1	200		1						1			
ISLAND	10			5								1		
NORGE	169	1	3		91				1	1				
FRANKRIKE	26													
GREKLAND	31	1	1				8							
ITALIEN	38	1												
JUGOSLAVIEN	49		1	1	1				42		1	2		
NEDERLANDERNA	27									4	1			
POLEN	15										10			
RUMÄNIEN	9	1							1		1	7		
SCHWEIZ	19												1	
SPANIEN	26				1									1
STORBRIANNIEN	129	1	4						1	2			1	
TYSKLAND														
FÖRB.REP.	71	2			2	1								
UNGERN	3		1											
ÖSTERRIKE	13		2											
ETIOPIEN	5		1											
USA	89		1		1				1					
CHILE	40		5		1			1						1
IRAK	15		1								4	1		
IRAN	62		11						1		4			
LIBANON	10			1										
SYRIEN	9													
TURKIET	20		2											
VIETNAM	1		1											
ÖVRIGA LÄNDER	207	1	8		4				3		2	3		
SUMMA	35065	184	701	23	315	20	14	14	119	21	103	32	19	9
MANNEN EJ KYRKOBOKFÖRD I SVERIGE 1)	1901	13	89	1	24	5	4		103		63	54	1	
SAMLIGA	36966	197	790	24	339	25	18	14	222	21	166	86	20	9

1) Vid framställningen av befolkningsstatistiken tas med uppgifter, som aviserats t o m vecka 17 efter redovisningsåret, om vigselaviseringen för ena maken kommer före vecka 18 medan vigselaviseringen för den andra maken kommer efter vecka 17 redovisas detta i tabellen som om endast en av makarna var kyrkobokförd i Sverige. Detta kan gälla högst 200–300 för vardera könet.

STOR- ØRI- FAN- NIEN	TYSK- LAND FORB. REP	UN- GERN	OS- TER- RIKE	ETIO- PIEN	USA	CHILE	IRAK	IRAN	LIBA- NON	SY- RIEN	TUR- KIET	VIET- NAM	OV- RIGA	SUMMA	KVINNAN EJ KYR- KOBOK- FÖRD I SVERIGE 1)	SAMT- LIGA	
60	71	17	8	9	81	47	9	43	7	21	25	1	361	35467	1952	37415	
1	1				1								4	202	23	225	
1													5	385	46	431	
	2												1	17	4	21	
													4	272	38	310	
1													1	27	7	29	
														42	10	52	
		1			1	1							2	42	1	43	
	1													99	93	192	
													2	35	4	39	
													2	27	63	90	
	1													19	58	77	
														21		21	
1	1				2	2								30	1	31	
														143	5	148	
	7				1										84	6	90
		6													10	21	31
			1												16	2	18
	1		1	18	2			1						1	26	23	49
														3	99	4	103
						52									100	42	142
1					1		7	1	1	1	3			1	37	82	119
		2			2	6	1	114	8	1				7	210	87	297
						1		1	1	5				4	26	54	80
							1		1					6	22	17	39
									2		54			2	80	103	183
				4		5		2	1	1	4	6		1	9	4	13
65	85	26	10	31	91	115	18	162	20	29	87	7	464	37849	2965	40814	
6	4	13	1	20	3	56	4	21	12	8	100	2	120	2628		2628	
71	89	39	11	51	94	171	22	183	32	37	187	9	584	40477	2965	43442	

Tabell 5.9

Ingångna äktenskap, där bägge makarna vid giftermålet var skrivna i Sverige¹⁾, efter makarnas ålder och olika kombinationer av deras förutvarande civilstånd 1990

Marriages contracted (where both husband and wife are registered in Sweden at the time of the marriage) by age of spouses and different combinations of previous marital status 1990

MANNENS ALDER	HUSTRUNS ÅLDER														SUMMA			
	-15	16	17	18	19	20- 24	25- 29	30- 34	35- 39	40- 44	45- 49	50- 54	55- 59	60- 64		65- 69	70- 74	75-
OGIFT MAN OCH OGIFT KVINNA																		
-17		1	1	1														3
18	1	1	1	7	9	16	1	1										37
19		1	4	17	31	44	10	1										108
20-24		2	22	160	301	3408	846	71	10			1						4821
25-29		2	6	64	125	4410	6294	857	98	8								11864
30-34			2	10	25	918	3779	2169	310	32	2							7247
35-39				2	4	158	673	1021	511	99	10							2478
40-44						22	118	213	265	153	22			1	1			795
45-49							4	15	34	54	60	28	7	1				203
50-54							1	1	3	6	14	14	7	2	2			50
55-59										2	4	6	9	3	1			25
60-64											4	2	5	2	5			18
65-69										1		1	2	2	3	1		10
70-74												2	1		1			4
75-													1		1	1		3
SUMMA	1	7	36	261	495	8981	11737	4370	1256	375	87	30	11	11	6	2		27666
OGIFT MAN OCH ANKA																		
-17																		
18																		
19																		
20-24										1								1
25-29					1		2	3										6
30-34							2	8	4	3								17
35-39							1	2	4	6	1		1					15
40-44									3	8	5							16
45-49							1		1	2	2	1	2	2				11
50-54										1	1	1	1	1				5
55-59											1							3
60-64												2	1	3	3			9
65-69												1			3	1		5
70-74														1			1	2
75-													1			1	1	3
SUMMA					1		6	13	13	20	10	6	5	7	8	3	1	93

1) Vid framställningen av befolkningsstatistiken tas med uppgifter, som aviserats t o m vecka 17 efter redovisningsåret. Om vigselaviseringen för ena maken kommer före vecka 18 medan vigselaviseringen kommer efter vecka 17 för andra maken ingår inte dessa vigslar i tabellen.

Tabell 5.9 (forts)

Ingångna äktenskap, där bägge makarna vid giftermålet var skrivna i Sverige, efter makarnas ålder och olika kombinationer av deras förutvarande civilstånd 1990

MANNENS ALDER	HISTRUNS ÅLDER															SUMMA		
	-15	16	17	18	19	20- 24	25- 29	30- 34	35- 39	40- 44	45- 49	50- 54	55- 59	60- 64	65- 69		70- 74	75-
OGIFT MAN OCH FRÄN- SKILD KV																		
-17																		
18						1	1	1										3
19						2	1											3
20-24					3	34	71	42	6	6								162
25-29					1	37	188	158	88	25	5	1	1					504
30-34						22	137	271	163	74	20	4						691
35-39						7	38	147	175	151	50	9	2					579
40-44							16	53	113	149	91	28	7	2				459
45-49							4	4	38	77	86	27	6			2		244
50-54								3	1	17	19	28	5	3	2			78
55-59									1	6	6	8	7	5	1		1	35
60-64							1				2	2	4				1	10
65-69											1		1	1	1	1		5
70-74														1	2			3
75-													1	1				2
SUMMA					4	103	457	679	585	505	280	107	34	13	6	3	2	2778
ÄNKLING OCH OGIFT KVINNA																		
-17																		
18																		
19																		
20-24																		
25-29				1		1												2
30-34							6	2										8
35-39							3	4	1									9
40-44							1	2	5	1	3							12
45-49								2	2	4	2							10
50-54							1		3	4		5						13
55-59								1	1	1	1	2						5
60-64							3	1	2	1	4		3		2			16
65-69										1		1	3	5				10
70-74						1			1	2		1		1	2		1	9
75-									1	2		1	2		1			7
SUMMA				1		4	17	14	14	16	10	5	8	6	5		1	101

Tabell 5.9 (forts)

Ingångna äktenskap, där bägge makarna vid giftermålet var skrivna i Sverige, efter makarnas ålder och olika kombinationer av deras förutvarande civilstånd 1990

MANNENS ÅLDER	HUSTRUNS ÅLDER											SUMMA					
	-15	16	17	18	19	20- 24	25- 29	30- 34	35- 39	40- 44	45- 49		50- 54	55- 59	60- 64	65- 69	70- 74
ANKLING OCH ÄNKA																	
-17																	
18																	
19																	
20-24																	
25-29																	
30-34																	
35-39																	
40-44						1			1								2
45-49													1				1
50-54									1				1	1			3
55-59										1	1		1	1			3
60-64										1	1	4	4			1	11
65-69										1	1	1	6	7	2	1	19
70-74											1	1	2	9	6	2	21
75-											1	2	1	6	6	16	32
SUMMA						1			2	3	5	10	15	22	14	20	92
ANKLING OCH FRÄN- SKILD KV																	
-17																	
18																	
19																	
20-24																	
25-29							1										1
30-34							3										3
35-39						2	2	2	2			1					9
40-44						1	1	7	4	3							16
45-49								4	13	4	1	3					25
50-54							1	3	10	13	13	4					44
55-59							1	1	5	14	5	6					32
60-64								2	4	8	10	6	5		2		37
65-69							1			3	3	6	4		1	1	19
70-74								1			1	2	1	2	4	1	12
75-								1			4	2	2	2	2	2	15
SUMMA						3	11	20	38	46	39	28	13	6	6	3	213

Tabell 5.9 (forts)

Ingångna äktenskap, där bägge makarna vid giftermålet var skrivna i Sverige, efter makarnas ålder och olika kombinationer av deras förutvarande civilstånd 1990

MANNENS ALDER	HUSTRUNS ALDER															SUMMA	
	-15	16	17	18	19	20- 24	25- 29	30- 34	35- 39	40- 44	45- 49	50- 54	55- 59	60- 64	65- 69		70- 74
FRÅNSKILD MAN OCH OGIFT KVINNA																	
-17																	
18																	
19																	
20-24				2	1	13	5	2	1								
25-29		1		5	4	86	87	15	3								
30-34					7	116	238	130	39	7	1						
35-39				4	4	93	253	241	137	22	3						
40-44						48	175	180	179	77	14	2					
45-49					1	17	69	99	110	106	33	4					
50-54		1				3	18	18	43	38	34	10	3				
55-59					1	2	4	5	13	22	14	5	3				
60-64						2	2	2	1	6	4	3	2		2	1	
65-69									2	1	4	1	1	1	1	1	
70-74								1	1	2	1	1			2	1	
75-														1	1		1
SUMMA		1	1	11	18	380	851	693	529	281	108	26	9	4	5	1	1
FRÅNSKILD MAN OCH ÄNKA																	
-17																	
18																	
19																	
20-24																	
25-29						1											
30-34							2	5	1								
35-39								1	2								
40-44								1	3	2	1			1			
45-49									4	7	8	3	3				
50-54									2	2	7	6	1		1		
55-59											5	4		6	1		
60-64										1	1	2	2	2	2		
65-69													2	5	2	1	1
70-74														1	1		1
75-																1	1
SUMMA						1	2	7	12	12	22	15	8	15	7	2	3

Tabell 5.9 (forts)
Ingångna äktenskap, där bägge makarna vid giftermålet var skrivna i Sverige, efter makarnas ålder och olika kombinationer av deras förutvarande civilstånd 1990

MANNENS ÅLDER	HUSTRUNS ÅLDER															SUMMA		
	-15	16	17	18	19	20- 24	25- 29	30- 34	35- 39	40- 44	45- 49	50- 54	55- 59	60- 64	65- 69		70- 74	75-
FRÅNSKILD MAN OCH FRÅNSKILD KV																		
-17																		
18																		
19																		
20-24						4	2	2										8
25-29						15	25	24	10	6	3							83
30-34						11	67	82	46	22	6	1						235
35-39					1	11	42	143	170	122	42	7						538
40-44						4	33	89	248	338	124	24	4	1				865
45-49							13	47	160	360	326	80	14	4				1004
50-54						1	3	17	55	146	202	136	33	4	1			598
55-59							1	6	20	40	103	71	53	18	3	1		316
60-64								3	6	8	31	45	30	21	6		1	151
65-69									3	3	2	11	8	14	9	2		52
70-74											3	2	1	5	3	5		19
75-											1	1	1	1	2		6	12
SUMMA					1	46	186	413	718	1045	843	378	144	68	24	8	7	3881
SAMTLIGA																		
-17		1	1	1														3
18	1	1	1	7	9	17	2	2										40
19		1	4	17	31	46	11	1										111
20-24		2	22	162	305	3459	924	117	18	6	1							5016
25-29		3	6	70	131	4550	6596	1058	199	39	8	1	1					12662
30-34			2	10	32	1067	4231	2670	563	138	29	5						8747
35-39				6	9	270	1012	1561	1002	402	106	18	2					4388
40-44						75	346	542	819	735	260	54	11	5	1			2848
45-49					1	21	104	186	375	627	487	123	30	6		2		1962
50-54						5	23	42	113	233	295	201	50	11	4			978
55-59		1			1	2	5	12	38	78	151	105	72	31	7	1	1	504
60-64						2	6	6	11	24	53	70	54	42	14	2	3	287
65-69								1	5	6	11	19	24	38	26	9	3	142
70-74						1			2	2	4	7	8	3	13	24	14	82
75-									2	2	1	7	10	6	13	11	27	79
SUMMA	1	8	37	273	519	9515	13260	6200	3147	2294	1409	611	257	152	89	39	38	37849

Tabell 5.10
Medel-, median- och kvartilåldrar för nyblivna gifta 1930–1990
 Mean, median and quartile age at marriage 1930-1990

Vigselår	Första gifte				Omgifte				Samtliga			
	Medel- åldern	Nedre kvar- tilen	Media- nen	Övre kvar- tilen	Medel- åldern	Nedre kvar- tilen	Media- nen	Övre kvar- tilen	Medel- åldern	Nedre kvar- tilen	Media- nen	Övre kvar- tilen
Män												
1930	29,4	25,2	28,2	32,0	45,3	37,0	43,8	52,3	30,5	25,5	28,6	33,1
1940	29,2	25,0	28,0	31,9	43,9	35,8	42,4	51,1	30,3	25,3	28,4	33,1
1950	28,3	24,1	26,9	30,6	42,5	33,5	40,4	50,0	30,0	24,4	27,6	32,7
1960	27,3	23,2	25,7	28,5	42,2	33,4	40,3	49,2	29,1	23,5	26,4	31,7
1970	26,2	23,1	25,0	27,6	41,9	32,1	40,2	49,7	28,1	23,3	25,5	29,2
1980	29,0	25,4	28,2	31,6	42,1	34,8	39,9	48,4	31,8	26,2	29,6	34,7
1985	30,1	26,2	29,2	33,0	43,6	36,8	42,0	49,1	33,3	27,1	30,9	37,2
1986	30,4	26,3	29,5	33,4	44,3	37,4	42,9	50,0	33,6	27,3	31,2	37,7
1987	30,4	26,3	29,5	33,4	44,4	37,6	43,0	50,0	33,6	27,2	31,2	37,8
1988	30,6	26,3	29,6	33,7	44,6	38,2	43,7	50,1	33,8	27,2	31,4	38,3
1989	33,7	28,4	32,9	38,2	46,2	40,1	45,6	51,7	36,2	29,4	34,8	41,4
1990	30,2	26,0	29,0	33,1	44,6	37,7	43,9	49,9	33,1	26,7	30,7	37,2
Kvinnor												
1930	26,4	22,4	25,2	29,0	38,6	31,4	36,8	44,3	26,8	22,5	25,4	29,4
1940	26,3	22,1	25,0	29,0	37,7	30,9	36,2	43,0	26,8	22,2	25,3	29,6
1950	25,6	21,3	23,9	27,8	36,6	29,4	34,8	42,4	26,6	21,6	24,6	29,3
1960	24,3	20,7	22,8	25,8	37,8	29,8	36,3	44,2	25,9	21,0	23,3	27,6
1970	24,0	21,1	23,0	25,4	37,3	28,2	34,5	44,9	25,5	21,4	23,5	26,5
1980	26,4	23,0	25,6	28,8	38,1	31,6	36,2	42,9	28,8	23,6	26,8	31,7
1985	27,5	23,7	26,6	30,0	39,8	33,2	38,9	44,9	30,2	24,5	28,1	33,7
1986	27,7	23,9	26,9	30,5	40,5	33,9	39,6	45,6	30,5	24,7	28,4	34,2
1987	27,7	23,9	26,9	30,5	40,7	34,0	40,0	45,8	30,6	24,7	28,4	34,2
1988	27,9	24,0	27,0	30,7	40,9	34,2	40,5	46,2	30,7	24,7	28,5	34,5
1989	31,0	25,9	30,1	35,1	42,6	36,4	42,6	48,2	33,2	26,8	31,8	38,1
1990	27,6	24,0	26,6	30,0	40,9	34,1	40,6	46,4	30,2	24,6	27,8	33,5

Tabell 5.11
Nyblivna gifta efter makarnas förutvarande civilstånd 1981-1990
 Newly married by previous marital status of spouses 1981-1990

År	Samtliga giftermål Antal	0/00 1)	Makarnas förutvarande civilstånd								
			Ogift man och kvinnor			Änka			Från- skild kvinna		
1981	37 793	4,54	25 631	101	3 183	131	101	270	3 011	131	3 782
1982	37 051	4,45	25 083	100	3 058	112	101	252	3 037	135	3 916
1983	36 210	4,35	24 259	86	3 046	137	96	278	2 966	128	3 965
1984	36 849	4,42	24 665	86	2 962	110	119	278	3 081	129	4 075
1985	38 297	4,59	25 253	97	3 044	118	95	279	3 130	114	4 485
1986	38 906	4,65	25 736	81	3 112	106	99	285	3 105	142	4 351
1987	41 223	4,91	27 378	75	3 286	100	94	282	3 267	149	4 624
1988	44 229	5,24	29 450	94	3 371	128	85	294	3 388	126	5 018
1989	108 919	12,82	77 787	200	8 042	233	106	522	8 392	225	10 966
1990	40 477	4,73	27 666	93	2 778	101	92	213	2 919	106	3 881

1) Räknet på medelfolkmängden.

Tabell 5.12
Nyblivna änklingar, änkor och fränskilda efter kön och ålder 1990
 Newly widowed and divorced by sex and age 1990

ÅLDER	MÄN			KVINNOR			ÅLDER	MÄN			KVINNOR		
	ÄNKEL	FRÄNSK	SUMMA	ÄNK	FRÄNSK	SUMMA		ÄNKEL	FRÄNSK	SUMMA	ÄNK	FRÄNSK	SUMMA
ETTÅRSKLASSER							ETTÅRSKLASSER						
16				1		1	70	334	39	373	1061	18	1079
18					8	8	71	301	32	333	974	21	995
19		2	2	1	33	34	72	335	26	361	987	17	1004
							73	351	17	368	1035	11	1046
20		9	9	1	58	59	74	387	28	415	1038	10	1048
21		25	25	1	116	117							
22		66	66	4	215	219	75	410	14	424	1088	12	1100
23		102	102	4	280	284	76	438	23	461	1016	9	1025
24	2	169	171	9	378	387	77	439	7	446	984	6	990
							78	437	8	445	920	5	925
25		236	236	13	425	438	79	465	4	469	867	2	869
26	6	288	294	8	499	507							
27	2	357	359	13	537	550	80	436	4	440	800		800
28	4	408	412	14	532	546	81	417	6	423	735	2	737
29	5	434	439	12	533	545	82	414	3	417	646	1	647
							83	352	4	356	514		514
30	10	424	434	26	599	625	84	301	1	302	444	1	445
31	6	513	519	28	594	622							
32	13	551	564	29	658	687	85	272	1	273	320	1	321
33	8	602	610	28	703	731	86	225		225	252	2	254
34	10	597	607	22	670	692	87	213	2	215	215		215
							88	159		159	168		168
35	7	619	626	33	688	721	89	130		130	116		116
36	14	668	682	40	770	810							
37	18	664	682	40	733	773	90	97		97	80		80
38	15	669	684	52	681	733	91	74		74	55		55
39	21	696	717	39	794	833	92	45	1	46	27		27
							93	32		32	20		20
40	28	745	773	62	709	771	94	26		26	7	1	8
41	24	773	797	57	819	876							
42	28	797	825	74	789	863	95	18		18	6		6
43	39	814	853	80	805	885	96	3		3	4		4
44	45	853	898	102	776	878	97	6		6	3		3
							98	6		6	2		2
45	54	817	871	107	665	772	99	1		1			
46	42	748	790	123	631	754							
47	52	645	697	136	541	677	101	1		1			
48	66	580	646	144	430	574							
49	59	451	510	127	353	480	SUMMA	10580	19004	29584	25023	19357	44380
50							FEMÅRSKLASSER						
51	52	425	477	137	299	436	-14						
52	66	388	454	190	276	466	15-19		2	2	2	41	43
53	56	356	412	200	236	436	20-24	2	371	373	19	1047	1066
54	62	314	376	212	204	416	25-29	17	1723	1740	60	2576	2636
	86	233	319	198	167	365	30-34	47	2747	2794	133	3224	3357
55	83	211	294	224	167	391	35-39	75	3316	3391	204	3666	3870
56	86	181	267	245	102	347	40-44	164	3982	4146	375	3898	4273
57	105	178	283	303	97	400	45-49	273	3241	3514	637	2620	3257
58	93	174	267	343	92	435	50-54	322	1716	2038	937	1182	2119
59	120	169	289	411	82	493	55-59	487	913	1400	1526	540	2066
60	123	139	262	422	65	487	60-64						
61	156	113	269	469	56	516	65-69	793	491	1284	2558	292	2850
62	153	88	241	517	60	577	70-74	1275	282	1557	4188	152	4340
63	163	74	237	557	55	612	75-79	1708	142	1850	5095	77	5172
64	198	77	275	602	56	658	80-84	2189	56	2245	4875	34	4909
							85-89	1920	18	1938	3139	4	3143
65	191	59	250	700	52	752	90-94						
66	255	85	340	762	24	786	95-	999	3	1002	1071	3	1074
67	247	54	301	826	19	845		274	1	275	189	1	190
68	271	44	315	869	34	903		35		35	15		15
69	311	40	351	1031	23	1054							
SUMMA							SUMMA						
							10580	19004	29584	25023	19357	44380	

Tabell 5.13

Nyblivna änklingar, änkor och fränskilda efter kön och födelseår 1990

Newly widowed and divorced by sex and year of birth 1990

FÖDELSEÅR	MÄN			KVINNOR			FÖDELSEÅR	MÄN			KVINNOR		
	ÄNKL	FRÄN- SK	SUMMA	ÄNK	FRÄN- SK	SUMMA		ÄNKL	FRÄN- SK	SUMMA	ÄNK	FRÄN- SK	SUMMA
ETTÅRSKLASSER													
1973				1		1	1920	331	31	362	1120	22	1142
1972					1	1	1919	303	41	344	911	19	930
1971				1	24	25	1918	323	24	347	1005	19	1024
							1917	328	23	351	1021	13	1034
1970		6	6		36	36	1916	373	18	391	1048	9	1057
1969		15	15	2	95	97							
1968		46	46		162	162	1915	389	21	410	1077	10	1087
1967		76	76	6	248	254	1914	430	18	448	1041	12	1053
1966	1	133	134	5	327	332	1913	450	18	468	982	7	989
							1912	442	5	447	993	6	999
1965	1	217	218	16	405	421	1911	458	8	466	857	2	859
1964	2	265	267	6	495	501							
1963	6	318	324	13	505	518	1910	448	2	450	845	1	846
1962	3	386	389	14	541	555	1909	436	8	444	765	2	767
1961	5	424	429	11	539	550	1908	392	2	394	677	1	678
							1907	403	5	408	597		597
1960	7	471	478	18	570	588	1906	316	2	318	472		472
1959	8	508	516	30	624	654							
1958	6	503	509	24	619	643	1905	298	1	299	398	2	400
1957	11	574	585	33	684	717	1904	239		239	274	2	276
1956	11	606	617	27	709	736	1903	229		229	231		231
							1902	175	2	177	191		191
1955	7	624	631	17	662	679	1901	144		144	143		143
1954	11	631	642	43	741	784							
1953	15	680	695	44	744	788	1900	127		127	94		94
1952	16	666	682	39	716	755	1899	71		71	70		70
1951	20	683	703	52	734	786	1898	62	1	63	37		37
							1897	40		40	27		27
1950	27	728	755	49	742	791	1896	26		26	13	1	14
1949	24	759	783	61	765	826							
1948	28	791	819	60	805	865	1895	20		20	5		5
1947	34	799	833	87	807	894	1894	13		13	7		7
1946	37	841	878	86	782	868	1893	5		5	4		4
							1892	8		8	1		1
1945	55	802	857	89	711	800	1891	1		1	1		1
1944	41	815	856	125	670	795							
1943	60	695	755	131	573	704	1889	1		1			
1942	55	633	688	133	479	612							
1941	53	463	516	153	382	535	SUMMA	10580	19004	29584	25023	19357	44380
FEMÅRSKLASSER													
1940	60	445	505	112	346	458							
1939	65	408	473	185	266	451							
1938	52	364	416	198	277	475					2	25	27
1937	58	344	402	188	201	389	-1971						
1936	81	274	355	201	195	396	1970-1966	1	276	277	13	868	881
							1965-1961	17	1610	1627	60	2485	2545
1935	88	209	297	212	157	369	1960-1956	43	2662	2705	132	3206	3338
1934	80	195	275	255	137	392	1955-1951	69	3284	3353	195	3597	3792
1933	97	188	285	257	97	354							
1932	98	173	271	318	101	419	1950-1946	150	3918	4068	343	3901	4244
1931	101	180	281	390	82	472	1945-1941	264	3408	3672	631	2815	3446
							1940-1936	316	1835	2151	894	1285	2169
1930	130	143	273	413	74	487	1935-1931	464	945	1409	1432	574	2006
1929	135	130	265	435	54	489	1930-1926	759	532	1291	2471	308	2779
1928	154	103	257	492	57	549							
1927	155	77	232	530	60	590	1925-1921	1216	304	1520	3953	165	4118
1926	185	79	264	601	63	664	1920-1916	1658	137	1795	5105	82	5187
							1915-1911	2169	70	2239	4950	37	4987
1925	197	65	262	632	56	688	1910-1906	1995	19	2014	3356	4	3360
1924	220	76	296	743	32	775	1905-1901	1085	3	1088	1237	4	1241
1923	239	64	303	785	20	805							
1922	272	52	324	835	26	861	1900-	374	1	375	259	1	260
1921	288	47	335	958	31	989	SUMMA	10580	19004	29584	25023	19357	44380

Tabell 5.14
Nyblivna änklingar, änkor och fränskilda efter kön och vigselår 1990
 Newly widowed and divorced by sex and year of marriage 1990

VIGSELÅR	MÄN			KVINNOR			VIGSELÅR	MÄN			KVINNOR		
	ÄNK- SK	FRÄN- SK	SUMMA	ÄNK	FRÄN- SK	SUMMA		ÄNK- SK	FRÄN- SK	SUMMA	ÄNK	FRÄN- SK	SUMMA
ETTÅRSKLASSER							ETTÅRSKLASSER						
1990	30	102	132	69	99	168	1935	317	1	318	708	1	709
1989	76	835	911	168	861	1029	1934	285	2	287	612	2	614
1988	29	1259	1288	80	1284	1364	1933	209		209	494		494
1987	32	1350	1382	62	1398	1460	1932	203		203	418		418
1986	27	1219	1246	55	1249	1304	1931	170	1	171	412	1	413
1985	32	1028	1060	60	1061	1121	1930	167		167	332	1	333
1984	36	904	940	57	920	977	1929	154		154	272		272
1983	21	749	770	60	765	825	1928	90		90	204		204
1982	32	731	763	57	748	805	1927	88		88	153		153
1981	35	728	763	58	739	797	1926	62		62	124		124
1980	31	624	655	69	636	705	1925	43		43	90	1	91
1979	33	600	633	82	624	706	1924	28		28	51		51
1978	32	581	613	72	584	656	1923	17		17	40		40
1977	39	534	573	85	539	624	1922	19		19	35		35
1976	43	574	617	77	591	668	1921	14		14	23		23
1975	47	500	547	94	511	605	1920	11		11	13		13
1974	36	587	623	84	592	676	1919	3		3	5		5
1973	42	470	512	78	476	554	1918	2		2	2		2
1972	42	400	442	65	404	469	1917	2		2	3		3
1971	42	439	481	87	458	545	1916	1		1			
1970	50	463	513	99	461	560	1915				2		2
1969	53	461	514	122	466	588	1914				1		1
1968	62	461	523	118	467	585	VIGSELÅR OKÄNT	6	19	25	17	18	35
1967	73	490	563	170	496	666	SUMMA	10580	19004	29584	25023	19357	44380
1966	70	440	510	173	445	618							
1965	87	392	479	203	391	594							
1964	99	289	388	211	300	511							
1963	84	249	333	200	250	450							
1962	120	231	351	230	236	466							
1961	116	180	296	287	181	468							
1960	122	165	287	253	166	419	FEMÅRSKLASSER						
1959	129	132	261	285	133	418	1990-1986	194	4765	4959	434	4891	5325
1958	128	122	250	334	124	453	1985-1981	156	4140	4296	292	4233	4525
1957	169	99	268	374	97	471	1980-1976	178	2913	3091	385	2974	3359
1956	166	96	262	351	96	447	1975-1971	209	2396	2605	408	2441	2849
1955	179	76	255	458	76	534	1970-1966	308	2315	2623	682	2335	3017
1954	222	71	293	459	67	526	1965-1961	506	1341	1847	1131	1358	2489
1953	208	50	258	495	48	543	1960-1956	714	614	1328	1597	616	2213
1952	206	36	242	531	36	567	1955-1951	1036	275	1311	2599	269	2868
1951	221	42	263	656	42	698	1950-1946	1540	145	1685	3793	138	3931
1950	257	34	291	654	34	688	1945-1941	1900	65	1965	5120	65	5185
1949	269	31	300	682	31	713	1940-1936	1948	12	1960	4571	13	4584
1948	313	27	340	711	21	732	1935-1931	1184	4	1188	2644	4	2648
1947	324	24	348	827	23	850	1930-1926	561		561	1085	1	1086
1946	377	29	406	919	29	948	1925-1921	121		121	239	1	240
1945	350	23	373	988	21	1009	1920-1916	19		19	23		23
1944	355	13	368	1048	15	1063	1915-				3		3
1943	387	9	396	1047	11	1058	VIGSELÅR OKÄNT	6	19	25	17	18	35
1942	437	12	449	1034	12	1046	SUMMA	10580	19004	29584	25023	19357	44380
1941	371	8	379	1003	6	1009							
1940	400	3	403	967	3	970							
1939	420	3	423	993	4	997							
1938	381	3	384	912	3	915							
1937	400	2	402	891	2	893							
1936	347	1	348	808	1	809							

Tabell 5.15

Nyblivna änklingar och änkor efter ålder och äktenskapets varaktighet 1990
 Newly widowed by age and duration of marriage 1990

KÖN	ÄKTESKAPETS VARAKTIGHET																SAMTLIGA	
	ÅLDER	-4	5-9	10-14	15-19	20-24	25-29	30-34	35-39	40-44	45-49	50-54	55-59	60-64	65-69	70-74		75-79
ÄNKLINGAR																		
-19																		
20-24	2																	2
25-29	17																	17
30-34	20	17	8	1														1
35-39	25	17	23	10														47
40-44	28	18	28	58	30	2												164
45-49	28	15	20	51	99	59	1											273
50-54	20	14	18	18	53	136	60	3										322
55-59	21	14	22	12	29	108	196	83	2									487
60-64	14	18	19	20	21	80	160	341	119									1
65-69	13	14	15	17	24	45	108	292	560	184	3							1275
70-74	12	8	14	11	20	53	71	181	450	691	196	1						1708
75-79	8	10	11	8	23	26	79	109	294	649	822	148	1					2189
80-84	3	5	7	7	13	21	31	55	120	305	698	546	105	1				3
85-89		3	2	1	3	4	20	24	39	72	191	309	302	29				3
90-		1		2		1	1	6	12	13	30	66	92	74	11			999
SUMMA	211	154	187	216	315	535	727	1094	1596	1914	1940	1070	500	104	11		6	10580
ÄNKOR																		
-19																		
20-24	1																	1
25-29	17	2																19
30-34	46	13	1															60
35-39	60	35	35	2														1
40-44	56	45	55	44	3													1
45-49	51	24	65	88	126	20	1											375
50-54	63	23	54	53	193	223	27	1										637
55-59	51	35	45	37	75	287	364	42										1
60-64	34	38	37	37	56	171	475	617	61									1
65-69	32	29	40	46	62	136	277	883	957	95								1
70-74	24	21	29	47	86	135	230	570	1532	1429	79			1				5
75-79	15	8	19	33	57	91	153	291	883	2122	1357	64						2
80-84	13	13	12	7	41	71	102	185	393	1017	2041	945	33					2
85-89	3	6	8	12	20	22	47	86	150	327	852	1113	476	17				2
90-		2	5	2	6	11	13	17	42	62	163	253	375	116	2			1
SUMMA	466	294	405	409	725	1170	1692	2698	4021	5062	4499	2409	947	193	15	1	17	25023

Tabell 5.16
Nyblivna änklingar och änkor efter födelseår och vigselår 1990
 Newly widowed by year of birth and year of marriage 1990

KÖN	VIGSELÅR															SAMTLIGA		
	FÖDELSEÅR	1990 -1986	1985 -1981	1980 -1976	1975 -1971	1970 -1966	1965 -1961	1960 -1956	1955 -1951	1950 -1946	1945 1941	1940 -1936	1935 -1931	1930 -1926	1925 -1921	1920 -	OKÄNT	
ÄNKLINGAR																		
-1971																		1
1970-1966	1																	17
1965-1961	16	1																43
1960-1956	19	15	7	1														69
1955-1951	26	16	20	7														150
1950-1946	20	18	28	54	30													264
1945-1941	25	17	25	45	97	55												316
1940-1936	21	15	16	19	52	129	62	2										464
1935-1931	16	14	24	12	32	102	183	80	1									759
1930-1926	16	17	12	23	20	74	162	301	133									1216
1925-1921	11	16	16	17	22	45	103	288	522	173	3							1658
1920-1916	12	9	11	10	19	48	72	173	432	687	184	1						2169
1915-1911	7	8	8	10	24	26	77	105	277	644	821	161						1995
1910-1906	3	7	8	7	9	20	37	52	123	308	699	604	114	1				1085
1905-1901	1	2	3	2	3	6	17	29	41	71	203	349	318	40				374
1900-		1		2		1	1	6	11	17	38	69	129	80	19			
SUMMA	194	156	178	209	308	506	714	1036	1540	1900	1948	1184	561	121	19	6	10580	
ÄNKOR																		
-1971	1																	2
1970-1966	13																	13
1965-1961	45	12	3															60
1960-1956	56	32	39	4														132
1955-1951	53	45	47	45	4													195
1950-1946	46	25	54	80	119	19												343
1945-1941	53	26	53	63	174	228	34											631
1940-1936	52	36	40	35	69	266	340	45										884
1935-1931	33	36	39	38	46	162	445	573	60									1432
1930-1926	29	28	39	41	61	133	250	865	936	88								2471
1925-1921	23	23	26	43	85	118	217	533	1364	1439	76		1					3953
1920-1916	14	10	20	32	62	94	147	285	846	2159	1367	67						5105
1915-1911	13	13	10	8	32	74	110	180	387	1000	2045	1036	41					4950
1910-1906	3	6	9	15	24	24	37	93	152	348	881	1200	548	15				3356
1905-1901			6	3	6	10	13	19	44	74	189	303	419	145	4			1237
1900-				1		3	4	6	4	12	13	38	76	79	22			259
SUMMA	434	292	385	408	682	1131	1597	2599	3793	5120	4571	2644	1085	239	26	17	25023	

Tabell 5.17

Nyblivna fränskilda efter kön, ålder och åktenskapets varaktighet 1990

Newly divorced by sex, age and duration of marriage 1990

KÖN ÅLDER	ÅKTENSKAPETS VARAKTIGHET														SAMT- LIGA
	0	1	2	3	4	5	6	7	8	9	10-14	15-19	20-	OKÄNT	
MÄN															
-19		2													2
20-24	51	101	107	62	27	14	5		2						2
25-29	105	301	345	377	229	161	83	54	39	14	13				2
30-34	71	244	343	339	343	252	248	238	187	155	315	8			4
35-39	54	149	186	236	215	225	189	224	221	221	1016	366	9		5
40-44	66	114	150	155	146	134	131	118	173	148	867	1179	599		2
45-49	49	65	110	79	89	85	70	63	64	64	371	572	1558		2
50-54	18	38	52	40	43	33	36	37	24	28	146	127	1094		1
55-59	23	28	15	27	20	18	13	16	14	14	69	54	601		1
60-64	16	12	8	11	14	12	8	6	5	7	31	36	325		1
65-69	7	3	10	4	5	12	3	3	5	6	19	15	189		1
70-74	7	4	4	1	1	1	1	1	1	2	13	4	102		1
75-	5	1	1		2	1		1	3	1	2	6	55		1
SUMMA	472	1062	1331	1331	1134	948	787	761	738	660	2862	2367	4532	19	19004
KVINNOR															
-19	14	22	2	1	2										41
20-24	101	271	270	217	114	39	20	8	3		1				3
25-29	94	318	404	420	395	292	223	158	125	76	66	1			4
30-34	68	174	277	321	282	269	245	265	283	231	747	61			1
35-39	46	118	175	164	175	171	160	191	181	186	1152	868	77		2
40-44	48	96	122	122	109	103	89	84	99	93	604	1041	1285		3
45-49	45	54	69	84	54	54	36	40	45	51	217	297	1573		1
50-54	30	20	19	36	26	24	16	14	12	16	76	81	811		1
55-59	13	10	7	4	10	10	9	7	10	8	29	28	392		3
60-64	12	2	6	4	2	6	4	1	1	2	18	15	219		2
65-69	5	3	5		1	1	1		3		7	3	123		1
70-74	6	2	3		2				1	1	7	6	49		1
75-	1		1		1			1			2	2	34		1
SUMMA	483	1090	1360	1373	1173	969	803	769	763	664	2926	2403	4563	18	19357

Tabell 5.18
Nyblivna fränskilda efter kön, födelseår och vigselår 1990
 Newly divorced by sex, year of birth and year of marriage 1990

KÖN	VIGSELÅR													OKÄNT	SAMT- LIGA			
	FÖDELSEÅR	1990	1989	1988	1987	1986	1985	1984	1983	1982	1981	1980- 1976	1975- 1971			1970-		
MÄN																		
-1971																		
1970-1966	10	65	96	60	23	12	7		1								2 276	
1965-1961	27	217	337	351	280	174	112	48	31	16	15						2 1610	
1960-1956	15	158	328	349	359	288	261	223	208	164	298	8					3 2662	
1955-1951	10	117	182	224	238	232	222	205	222	237	1027	351	11				6 3284	
1950-1946	16	89	132	164	151	141	141	133	139	179	874	1154	604				1 3918	
1945-1941	9	75	99	107	81	90	81	71	73	78	405	607	1630				2 3408	
1940-1936	3	37	44	53	44	43	44	36	33	25	152	144	1176				1 1835	
1935-1931	4	36	23	21	21	25	16	19	13	14	67	60	626				945	
1930-1926	3	22	8	10	15	11	10	7	6	5	33	45	356				1 532	
1925-1921	1	9	4	9	4	10	8	5	3	5	24	17	204				1 304	
1920-1916	4	4	5	2	2	1	1	2		3	12	4	97				137	
1915-		6	1		1	1	1		2	2	6	6	67				93	
SUMMA	102	835	1259	1350	1219	1028	904	749	731	728	2913	2396	4771	19			19004	
KVINNOR																		
-1971	3	15	4	2	1													25
1970-1966	26	174	255	201	132	53	14	7	1	1	1						3 868	
1965-1961	21	217	400	455	393	326	253	157	108	92	59	1					3 2485	
1960-1956	9	139	248	294	320	290	279	261	287	262	755	60					2 3206	
1955-1951	7	89	162	180	174	178	175	168	192	201	1152	846	72				1 3597	
1950-1946	13	78	111	127	110	118	107	100	85	106	628	1045	1269				4 3901	
1945-1941	8	66	65	84	74	51	57	40	41	48	229	332	1719				1 2815	
1940-1936	6	38	21	37	33	27	20	17	17	18	79	99	872				1 1285	
1935-1931	1	22	4	10	9	13	10	9	12	7	34	32	409				2 574	
1930-1926	3	9	4	7	1	3	3	4	3	1	18	14	237				1 308	
1925-1921	2	6	5	1	1		1	2	1	1	9	5	131				165	
1920-1916		7	4			1	1			2	8	5	54				82	
1915-		1	1		1	1			1		2	2	37				46	
SUMMA	99	861	1284	1398	1249	1061	920	765	748	739	2974	2441	4800	18			19357	

Tabell 5.19
Nyblivna frånskilda efter kön och makarnas ålder 1990
 Newly divorced by sex and age of spouses 1990

MANNENS ÅLDER	KVINNAN KYRKOBOKFÖRD I SVERIGE, EFTER ÅLDER													SUMMA	KVINNAN EJ KYR- KOBF. I SVERIGE 1)	SAMTLIGA		
	-19	20- 24	25- 29	30- 34	35- 39	40- 44	45- 49	50- 54	55- 59	60- 64	65- 69	70- 74	75-					
MANNEN KYRKOBOKFÖRD I SVERIGE																		
-19		1												1			1	2
20-24	14	213	90	17	6	1	2							343		28	371	
25-29	13	444	857	204	72	28	14	2	1	1				1634		89	1723	
30-34	6	169	905	1152	286	89	23	6	3					2639		108	2747	
35-39	4	53	345	1097	1265	332	77	17	5					3195		121	3316	
40-44		26	111	386	1352	1593	311	59	11	3				3852		130	3982	
45-49		11	40	133	365	1287	1110	146	38	9	2			3141		100	3241	
50-54		3	10	21	105	264	709	452	73	5	3		1	1646		70	1716	
55-59		3	2	14	30	69	181	314	199	50	6	2		870		43	913	
60-64			6	3	10	31	64	93	141	97	25	2	2	474		17	491	
65-69				5	5	10	20	35	37	85	52	13	4	266		16	282	
70-74			1	1		8	4	3	15	27	43	26	7	135		7	142	
75-						4			3	5	13	29	23	77		1	78	
SUMMA	37	923	2367	3033	3496	3716	2513	1127	526	282	144	72	37	18273		731	19004	
MANNEN EJ KYRKOBOKFÖRD I SVERIGE 1)	4	124	209	191	170	182	107	55	14	10	8	5	5	1084			1084	
SAMTLIGA	41	1047	2576	3224	3666	3898	2620	1182	540	292	152	77	42	19357		731	20088	

1) Vid framställningen av befolkningsstatistiken tas med uppgifter, som aviserats 10 m vecka 17 efter redovisningsåret. Om skilsmäsoaviseringen för den ena maken kommer före vecka 18 medan skilsmäsoaviseringen för den andra maken kommer efter vecka 17 redovisas sådana skilsmässor som om endast den ena maken var kyrkobokförd i landet.

Tabell 5.20
Nyblivna fränskilda efter kön och medborgarskap 1990
 Newly divorced by sex and citizenship 1990

MANNENS MEDBORGAR- SKAPSLAND	KVINNAN KYRKOBOKFÖRD I SVERIGE, EFTER MEDBORGARSKAPSLAND													
	SVE- RIGE	DAN- MARK	FIN- LAND	IS- LAND	NORGE	FRANK- RIKE	GREK- LAND	ITA- LIEN	JUGO- SLA- VIEN	NE- DER- LAN- DERNA	POLEN	RUMA- NIEN	SCHWEIZ	SPA- NIEN
MANNEN KYRKO- BOKFÖRD I SVERIGE														
SVERIGE	15324	52	194	3	60	5	5	5	54	3	154	10	5	13
DANMARK	65	24												
FINLAND	105		157		2						2			
ISLAND	2			10										
NORGE	48		1		26									
FRANKRIKE	9					1								
GREKLAND	21	1			1		9							
ITALIEN	21		1											
JUGOSLAVIEN	67		1						118		5	1		
NEDERLÄNDERNA	9									1				
POLEN	37										43			
RUMÄNIEN	7								1			33		
SCHWEIZ	12													
SPANIEN	19	1												
STORBRIANNIEN	55		1		1						1			
TYSKLAND														
FORB. REP.	41	1	1						1		1			
UNGERN	6													
ÖSTERRIKE	9													
ETIOPIEN	2													
USA	47										3			
CHILE	30		1						1			3		
IRAK									1		6	2		1
IRAN	15		6							1				
LIBANON	8		1			1								
SYRIEN	7										1			
TURKIET	48	1	3		1				1		1			
VIETNAM	2													
ÖVRIGA LÄNDER	227	1	10						1		1	4	1	
SUMMA	16243	81	377	13	91	7	14	5	178	5	218	53	6	14
MANNEN EJ KYRKOBOKFÖRD I SVERIGE 1)	737	11	58	1	46	1	2	2	25	2	19	11	2	
SAMTLIGA	16980	92	435	14	137	8	16	7	203	7	237	64	8	14

1) Vid framställningen av befolkningsstatistiken tas med uppgifter, som aviserats to m vecka 17 efter redovisningsåret. Om skilsmäsoaviseringen för den ena maken kommer före vecka 18 medan skilsmäsoaviseringen för den andra maken kommer efter vecka 17 redovisas sådana skilsmässor som om endast den ena maken var kyrkobokförd i landet.

STOR- BRI- TAN- NIEN	TYSK- LAND FORB- REP	UN- GERN	OS- TER- RIKE	ETIO- PIEN	USA	CHILE	IRAK	IRAN	LIBA- NON	SY- RIEN	TUR- KIET	VIET- NAM	OV- RIGA	SUMMA	KVINNAN EJ KYR- KOBOK- FÖRD I SVERIGE	SAMT- LIGA 1)
21	22	18	10	5	21	19	4	15	3	7	32	4	220	16288	495	16783
1		1											3	94	11	105
													5	271	38	309
													1	12	1	13
													1	76	29	105
													1	11		11
														32	4	36
						1								22	1	23
			1										1	194	13	207
														11		11
														80	10	90
													1	42	12	54
														12		12
3														20	2	22
														61	7	68
	1				1										47	2
		16													22	5
1	2			15											12	12
					2									1	18	8
															52	3
	1					127							2	165	31	196
		1				2	12					2		27	8	35
			1			1		179					4	207	11	218
										7			3	20	2	22
										1	2	1		12	2	14
						1						57		4	118	6
						3									12	1
								1	5	2	1		10	1	1	13
													77	335	29	364
26	26	36	12	20	24	154	16	195	17	13	91	15	323	18273	731	19004
4	8	3		14	2	49	2	31	3		3	1	47	1084		1084
30	34	39	12	34	26	203	18	226	20	13	94	16	370	19357	731	20088

Tabell 5.21
Nyblivna fränskilda efter äktenskapets varaktighet 1973-1990 1)
 Newly divorced by duration of marriage 1973-1990

År	Äktenskapets varaktighet i år														Samtliga
	0	1	2	3	4	5	6	7	8	9	10-14	15-19	20-	Okänt	
1973	47	260	667	913	1 024	1 043	1 099	1 086	893	878	3 049	2 186	2 876		16 021
1974	319	912	1 322	1 421	1 466	1 497	1 517	1 594	1 427	1 296	4 724	3 532	5 769	6	26 802
1975	426	997	1 121	1 173	1 182	1 267	1 262	1 311	1 347	1 330	5 152	3 566	5 244	5	25 383
1976	415	1 113	1 160	1 005	943	975	987	1 034	1 045	1 048	4 467	3 114	4 391	5	21 702
1977	463	1 128	1 323	1 126	894	865	781	817	936	878	4 155	2 891	4 128	6	20 391
1978	392	1 187	1 360	1 239	1 041	848	708	780	805	818	4 021	2 996	4 115	7	20 317
1979	417	1 078	1 337	1 341	1 180	935	750	689	674	676	3 920	3 094	4 227	4	20 322
1980	352	974	1 330	1 386	1 220	998	809	711	605	624	3 566	3 152	4 156	4	19 887
1981	346	964	1 210	1 388	1 231	1 107	964	781	620	586	3 256	3 418	4 317	10	20 198
1982	343	961	1 259	1 384	1 249	1 113	1 014	861	711	582	3 197	3 534	4 548	10	20 766
1983	366	928	1 260	1 217	1 120	967	1 020	884	813	709	2 837	3 548	4 940	9	20 618
1984	357	894	1 157	1 266	1 119	971	870	919	820	767	2 840	3 404	4 991	2	20 377
1985	350	939	1 126	1 246	1 086	993	875	838	772	749	2 843	3 104	4 832	10	19 763
1986	428	977	1 098	1 142	1 041	968	837	798	675	688	2 795	2 787	4 863	10	19 107
1987	373	954	1 112	1 075	1 015	950	757	695	663	627	2 845	2 496	4 861	3	18 426
1988	358	924	1 147	1 151	936	853	800	738	645	606	2 608	2 213	4 758	9	17 746
1989	379	1 049	1 256	1 236	1 104	940	779	810	705	609	2 863	2 271	4 845	16	18 862
1990	483	1 090	1 360	1 373	1 173	969	803	769	763	664	2 926	2 403	4 563	18	19 357

1) Antalsuppgifterna avser nyblivna fränskilda kvinnor.

Tabell 5.22
Makarnas medianålder och äktenskapets medianvaraktighet vid upplösningen 1973-1990

Median age of spouses and median duration of marriage at dissolution of marriage 1973-1990

År	Upplösta äktenskap genom Mannens död			Hustruns död			Äktenskapsskillnad		
	Mannens ålder 1)	Hustruns ålder 1)	Äktenskapets varaktighet 2)	Mannens ålder 1)	Hustruns ålder 1)	Äktenskapets varaktighet 2)	Mannens ålder 1)	Hustruns ålder 1)	Äktenskapets varaktighet 2)
	1973	71,34	69,95	38,92	71,26	69,35	40,42	36,99	33,64
1974	71,55	67,23	38,98	71,31	69,36	40,41	37,89	34,50	10,49
1975	71,84	67,41	39,98	71,33	69,56	40,58	38,01	34,68	11,07
1976	71,98	67,64	39,66	71,85	69,96	40,96	37,83	34,76	11,09
1977	72,10	67,94	40,03	71,90	70,16	40,98	37,93	34,78	11,11
1978	72,40	68,34	40,63	72,24	70,70	41,53	38,09	35,15	11,21
1979	72,65	68,60	40,94	72,30	70,56	41,66	38,27	35,55	11,42
1980	72,90	68,82	41,34	72,51	70,88	42,00	38,50	35,87	11,39
1981	73,11	69,14	41,69	72,95	71,33	42,72	38,85	36,37	11,57
1982	73,49	69,41	42,15	73,10	71,37	42,82	39,20	36,62	11,51
1983	73,94	69,73	42,67	73,32	71,71	42,98	40,13	37,59	11,86
1984	74,12	70,07	42,95	73,66	72,00	43,57	40,35	37,91	11,70
1985	74,39	70,31	43,39	74,09	72,53	44,20	40,65	38,06	11,29
1986	74,79	70,92	44,05	74,12	72,46	44,31	40,99	38,45	11,39
1987	74,97	71,01	44,29	74,18	72,44	44,46	41,54	38,92	11,51
1988	75,31	71,25	44,84	74,62	72,88	44,96	41,81	39,24	11,30
1989	75,52	71,40	45,19	74,87	73,17	45,29	41,99	39,19	10,94
1990	75,95	71,83	45,64	76,06	73,53	45,78	41,77	38,88	10,37

1) Medianerna är beräknade på makarnas ålder vid äktenskapets upplösning.

2) Medianerna är beräknade på antal år mellan vigselåret och upplösningsåret.

Tabell 5.23

Nyblivna frånskilda kvinnor efter ålder på 1 000 gifta kvinnor 1973–1990

Age-specific divorced rates of women 1973–1990

År	Ålder								
	15–19	20–24	25–29	30–34	35–39	40–44	45–49	50–54	55–59
1973	4,2	16,9	18,4	15,6	12,7	9,7	6,6	4,2	2,5
1974	21,2	30,9	29,4	24,3	20,2	16,3	12,9	8,7	5,3
1975	30,6	28,7	27,4	24,5	21,3	17,2	12,0	7,6	4,3
1976	31,2	27,7	23,3	20,9	18,9	15,0	10,6	6,3	3,5
1977	34,4	28,5	22,5	19,9	17,8	14,2	10,0	6,0	3,2
1978	29,4	32,0	22,5	19,6	18,2	15,1	10,1	5,8	3,2
1979	33,1	32,2	23,1	20,1	18,3	15,4	10,5	5,8	3,4
1980	30,3	33,0	24,0	19,6	18,6	15,4	10,2	5,9	3,4
1981	27,1	34,1	24,1	20,4	19,3	16,1	11,0	6,5	3,5
1982	29,8	35,8	26,7	21,5	19,8	17,4	11,4	6,4	3,9
1983	29,9	33,7	25,8	21,0	20,2	18,2	12,3	7,6	3,6
1984	30,3	35,6	26,3	21,5	19,7	18,5	12,9	7,4	3,7
1985	34,6	36,1	26,6	21,3	19,8	17,9	12,7	7,0	3,8
1986	34,6	36,7	24,9	21,0	19,7	17,2	12,9	7,2	3,7
1987	34,9	32,2	24,6	20,3	18,9	17,2	12,4	7,3	3,8
1988	28,4	31,9	24,2	19,2	17,8	16,5	12,7	7,3	3,9
1989	26,3	31,6	23,9	20,5	18,6	17,2	13,6	7,8	4,0
1990	25,5	31,0	24,5	20,2	19,4	17,5	13,0	7,3	3,7

Tabell 5.24

Ingångna äktenskap efter vigselår samt upplösta äktenskap efter upplösningsår 1931-1990

Marriages by year of contractions and dissolution of marriages, by year of dissolution 1931-1990

År	Ingångna äktenskap		Upplösta äktenskap		Änklingar			Frånskilda			Samtliga		Överskott av ingångna äktenskap	
	Antal 1)	0/00 2)	Nyblivna änkor Antal 1)	Relativ fördelning	0/00 2)	Antal 1)	Relativ fördelning	0/00 2)	Antal 1)	Relativ fördelning	0/00 2)	Antal 1)		0/00 2)
1931–1935	45 484	7,3	15 007	51,8	2,4	11 396	39,4	1,8	2 548	8,8	0,4	28 951	4,6	16 533
1936–1940	57 510	9,1	16 089	51,8	2,6	11 648	37,5	1,8	3 303	10,6	0,5	31 040	4,9	26 470
1941–1945	62 694	9,6	15 419	49,7	2,4	10 745	34,6	1,7	4 876	15,7	0,7	31 040	4,8	31 654
1946–1950	58 198	8,5	16 721	47,8	2,4	10 986	31,4	1,6	7 289	20,8	1,1	34 996	5,1	23 202
1951–1955	53 194	7,4	17 528	47,7	2,4	10 771	29,3	1,5	8 476	23,0	1,2	36 775	5,1	16 419
1956–1960	51 070	6,9	19 118	49,5	2,6	10 736	27,8	1,5	8 768	22,7	1,2	38 622	5,3	12 448
1961–1965	55 649	7,3	21 359	51,9	2,8	10 829	26,3	1,4	8 955	21,8	1,2	41 143	5,4	14 506
1966–1970	52 318	6,6	23 201	50,9	2,9	10 884	23,9	1,4	11 464	25,2	1,4	45 549	5,7	6 769
1971–1975	41 154	5,1	25 217	45,4	3,1	10 942	19,7	1,3	19 385	34,9	2,4	55 544	6,8	-14 390
1976–1980	39 575	4,8	26 308	45,6	3,2	10 831	18,8	1,3	20 524	35,6	2,5	57 663	7,0	-18 088
1981–1985	37 240	4,5	26 013	45,6	3,1	10 696	18,7	1,3	20 344	35,7	2,4	57 054	6,8	-19 814
1981	37 793	4,5	26 274	45,7	3,2	10 972	19,1	1,3	20 198	35,2	2,4	57 444	6,9	-19 651
1982	37 051	4,5	26 181	45,4	3,1	10 721	18,6	1,3	20 766	36,0	2,5	57 668	6,9	-20 617
1983	36 210	4,3	25 914	45,4	3,1	10 608	18,6	1,3	20 618	36,1	2,5	57 140	6,9	-20 930
1984	36 849	4,4	25 676	45,4	3,1	10 521	18,6	1,3	20 377	36,0	2,4	56 574	6,8	-19 725
1985	38 297	4,6	26 021	46,1	3,1	10 660	18,9	1,3	19 763	35,0	2,4	56 444	6,8	-18 147
1986	38 906	4,6	25 604	46,3	3,1	10 570	19,1	1,3	19 107	34,6	2,3	55 281	6,6	-16 375
1987	41 223	4,9	25 218	46,8	3,0	10 243	19,0	1,2	18 426	34,2	2,2	53 887	6,4	-12 664
1988	44 229	5,2	25 857	47,6	3,1	10 741	19,8	1,3	17 746	32,7	2,1	54 344	6,4	-10 115
1989	108 919	12,8	24 278	45,5	2,9	10 266	19,2	1,2	18 862	35,3	2,2	53 406	6,3	55 513
1990	40 477	4,7	25 023	45,5	2,9	10 580	19,3	1,2	19 357	35,2	2,3	54 960	6,4	-14 483

1) Årligen. 2) Räknet på medelfolkmängden.

Tabell 5.25

Relativa antalet äktenskapsskillnader i vigselkohorterna 1961, 1966, 1971, 1976, 1981 och 1986 efter antal år sedan vigselåret och kvinnans ålder vid vigseln

Relative number of divorces in the marriage cohorts 1961, 1966, 1971, 1976, 1981 and 1986 by number of years since marriage and age of women at the marriage

Antal år sedan vigselåret	Vigselår	Åldern (vid årets slut) vid vigseln								
		-19	20-24	25-29	30-34	35-39	40-44	45-49	50-54	55-59
0- 4	1961	72	32	21	30	30	42	38	29	30
	1966	74	38	30	42	29	48	38	41	29
	1971	156	76	61	83	89	98	97	79	73
	1976	246	115	82	103	153	148	113	121	103
	1981	293	135	90	98	127	150	110	135	103
	1986	324	148	82	93	120	124	119	109	74
0- 9	1961	188	90	67	87	80	104	82	65	55
	1966	249	135	109	129	121	118	104	100	67
	1971	334	169	144	184	168	180	163	121	123
	1976	440	232	183	206	274	252	189	180	138
	1981	525	262	184	203	236	252	175	202	125
0-14	1961	303	162	122	149	128	145	119	92	80
	1966	351	206	169	197	169	166	132	129	99
	1971	433	238	212	255	223	231	181	137	142
	1976	540	303	254	281	334	306	226	201	157
0-19	1961	396	227	173	195	167	170	138	110	83
	1966	435	269	219	240	207	192	154	143	101
	1971	513	297	262	295	260	255	204	153	151
0-24	1961	465	285	214	224	190	181	146	115	85
	1966	494	318	256	269	222	206	160	147	107
0-29	1961	502	317	234	237	196	182	151	117	85

Tabell 5.26

Äktenskapsskillnader efter barnantal och äktenskapets varaktighet 1990

Divorces by number of children and by duration of marriage 1990

Barnantal m m Antal äktenskap med nedanstående antal barn under 18 år	Äktenskapets varaktighet 1)								Summa
	-4	5-9	10-14	15-19	20-24	25-29	30-34	35--	
0 barn	3 070	895	447	315	1 008	883	490	436	7 544
1 "	1 732	940	623	737	947	216	40	9	5 244
2 "	1 177	1 524	1 251	969	318	26	3	6	5 274
3 "	238	414	462	328	48	4	1	4	1 499
4 "	50	72	96	68	10	1	1	2	300
5 "	13	9	16	16	4	1			59
6 "	4	3	5	7	2				21
7 "	1		1	1					3
Över 7 "	5	4	1	2	2			1	15
Summa äktenskap	6 290	3 861	2 902	2 443	2 339	1 131	535	458	19 959
Summa barn	5 155	5 623	5 022	4 081	1 821	289	53	52	22 096
Antal barn per äktenskap	0,82	1,46	1,73	1,67	0,78	0,26	0,10	0,11	1,11

1) Antal år mellan vigselåret och datum för dom.

Tabell 5.27
Äktenskapsskillnader efter barnantal 1973-1990
 Divorces by number of children 1973-1990

År	Äktenskaps- skillnader	På 1 000 av medelfolk- mängden gifta kvinnor	Barn under 18 år 1). Procentuell fördelning				
			0	1	2	3	4-
1973	16 021	8,6	31,4	31,8	27,3	8,6	2,6
1974	26 802	14,5	41,9	27,0	23,4	7,0	2,2
1975	25 383	13,8	32,5	30,0	27,4	8,9	2,7
1976	21 702	12,1	33,9	30,2	28,4	8,4	2,4
1977	20 391	11,4	34,2	29,8	28,3	8,5	2,2
1978	20 317	11,3	33,5	30,2	27,7	8,0	1,9
1979	20 322	11,5	33,7	29,5	27,6	7,3	1,9
1980	19 887	11,4	34,1	29,3	27,7	7,3	1,5
1981	20 198	11,4	33,8	29,3	28,7	6,7	1,5
1982	20 766	11,9	34,8	28,7	28,5	6,6	1,4
1983	20 618	12,0	35,6	29,2	27,4	6,5	1,2
1984	20 377	11,9	35,7	28,7	27,8	6,5	1,3
1985	19 763	11,7	35,1	29,7	27,4	6,5	1,3
1986	19 107	11,4	36,7	28,0	27,2	6,8	1,3
1987	18 426	11,1	37,6	28,1	26,1	6,6	1,6
1988	17 746	10,7	38,8	27,3	25,6	6,8	1,6
1989	18 862	11,2	39,2	26,4	25,6	7,1	1,6
1990	19 357	11,3	37,8	26,3	26,4	7,5	2,0

1) T o m 1970 redovisas äktenskapsskillnader efter antal barn under 15 år.

Tabell 5.28
**Genomsnittligt barnantal vid äktenskapsskillnad efter äktenskapets
 varaktighet 1973-1990**
 Average number of children at divorce by duration of marriage 1973-1990

År	Genomsnittligt antal barn per äktenskap Äktenskapets varaktighet 1)								Summa
	-4	5-9	10-14	15-19	20-24	25-29	30-34	35-	
1973	0,57	1,21	1,75	1,83	1,06	0,48	0,23	0,09	1,21
1974	0,42	1,07	1,63	1,72	0,87	0,39	0,20	0,06	1,03
1975	0,54	1,26	1,77	1,91	1,03	0,50	0,23	0,07	1,21
1976	0,53	1,24	1,76	1,91	1,01	0,51	0,23	0,08	1,19
1977	0,59	1,26	1,75	1,85	1,08	0,51	0,20	0,08	1,18
1978	0,63	1,27	1,74	1,88	1,01	0,45	0,21	0,08	1,17
1979	0,61	1,24	1,71	1,86	1,00	0,43	0,20	0,05	1,14
1980	0,65	1,23	1,68	1,83	0,99	0,45	0,22	0,08	1,13
1981	0,64	1,23	1,69	1,80	0,99	0,46	0,21	0,08	1,13
1982	0,73	1,34	1,70	1,69	0,83	0,33	0,17	0,06	1,11
1983	0,68	1,22	1,66	1,72	0,92	0,40	0,18	0,05	1,09
1984	0,78	1,34	1,72	1,62	0,75	0,29	0,11	0,02	1,09
1985	0,80	1,36	1,73	1,58	0,74	0,31	0,11	0,05	1,10
1986	0,72	1,29	1,66	1,72	0,87	0,32	0,11	0,05	1,08
1987	0,72	1,29	1,66	1,69	0,87	0,34	0,14	0,05	1,07
1988	0,72	1,30	1,65	1,72	0,88	0,30	0,10	0,07	1,06
1989	0,74	1,32	1,65	1,71	0,87	0,32	0,12	0,12	1,06
1990	0,82	1,46	1,73	1,67	0,78	0,26	0,10	0,11	1,11

1) Antal år mellan vigselåret och datum för dom.

Tabell 6.1

Inrikes omflyttning mellan länen samt immigranter och emigranter länsvis 1990

Internal migration between counties and immigrants and emigrants by county 1990

INFLYTTAD TILL	UTFLYTTAD FRÅN											
	STOCK- HOLMS LÄN	UPP- SALA LÄN	SÖDER- MAN- LANDS LÄN	ÖSTER- GÖT- LANDS LÄN	JÖN- KO- PINGS LÄN	KRONO- BERGS LÄN	KAL- MAR LÄN	GÖT- LANDS LÄN	BLE- KINGE LÄN	KRIS- TIAN- STADS LÄN	MAL- MO- HUS LÄN	HAL- LANDS LÄN
LAN												
STOCKHOLMS LÄN	-	2742	2124	1496	835	485	886	537	406	488	1703	407
UPPSALA LÄN	3286	-	295	304	131	91	85	77	35	64	241	75
SÖDERMANLANDS LÄN	3350	264	-	574	128	24	111	37	35	46	138	39
ÖSTERGÖTLANDS LÄN	1654	370	610	-	731	156	578	101	77	148	388	103
JÖNKÖPINGS LÄN	1031	139	162	635	-	442	463	21	150	173	437	243
KRONBERGS LÄN	527	75	94	133	462	-	446	9	340	397	488	174
KALMAR LÄN	1389	178	167	553	456	437	-	62	294	149	402	83
GÖTLANDS LÄN	525	73	52	49	29	12	45	-	17	11	38	12
BLEKINGE LÄN	436	47	65	79	123	338	357	16	-	470	526	54
KRISTIANSTADS LÄN	745	103	111	123	240	394	249	16	532	-	3314	295
MALMÖHUS LÄN	2152	319	262	503	773	737	748	69	685	3124	-	659
HALLANDS LÄN	477	105	97	84	399	271	80	17	43	369	585	-
GÖTEB. O. BOHUS LÄN	1390	322	269	522	808	273	386	65	178	292	823	1775
ÄLVSBERGS LÄN	519	170	101	168	379	90	126	15	55	84	259	499
SKARABORGS LÄN	621	138	82	160	763	50	85	22	22	53	184	107
VARMLANDS LÄN	938	168	144	145	114	39	58	10	21	53	110	100
ÖREBRO LÄN	1171	180	341	358	147	30	68	33	25	70	146	65
VÄSTMANLANDS LÄN	1394	735	596	236	122	37	93	40	24	64	171	53
KÖPPARBERGS LÄN	2155	384	209	197	71	32	72	25	31	65	149	60
GÄVLEBORGS LÄN	1727	762	155	120	72	35	60	27	30	37	135	55
VÄSTERNORRLANDS LÄN	1236	212	141	115	60	23	56	17	33	43	139	28
JÄMTLANDS LÄN	980	211	89	81	62	44	52	26	33	31	111	44
VÄSTERBOTTENS LÄN	1009	214	92	110	123	38	49	15	21	38	118	45
NORRBOTTENS LÄN	945	184	110	140	82	27	54	28	30	34	126	48
UTLANDET	7584	837	685	741	837	438	317	39	190	574	2928	541
OB	126	3	2	7	1	-	-	-	3	4	12	1
SAMTLIGA	37367	8935	7055	7633	7948	4543	5524	1324	3310	6881	13671	5565

GÖTE- BORGS OCH BOHUS LÄN	ÄLVS- BORGS LÄN	SKARA- BORGS LÄN	VÄRM- LANDS LÄN	ÖRE- BRO LÄN	VÄST- MAN- LANDS LÄN	KOP- PAR- BERGS LÄN	GÄV- LE- BORGS LÄN	VÄS- TER- MORR- LANDS LÄN	JÄMT- LANDS LÄN	VÄS- TER- BOT- TENS LÄN	NORR- BOT- TENS LÄN	UT- LAN- DET	OB	SAMT- LIGA
1806	653	603	867	1248	1422	1388	1325	1138	771	1017	1039	14723	86	40195
314	161	142	164	273	786	438	822	245	184	305	268	2511	5	11302
229	113	98	139	365	479	156	122	130	119	149	122	1603	1	8571
449	225	167	209	475	364	250	208	162	112	154	192	1836	4	9723
598	408	559	117	196	113	127	93	103	74	119	119	2093	-	8615
266	112	56	37	65	68	24	34	44	34	45	26	1452	-	5408
305	111	64	58	132	109	88	84	80	56	75	67	1404	-	6803
42	22	15	22	41	32	17	12	24	38	18	37	171	1	1355
175	44	21	36	31	52	26	38	29	35	32	29	695	1	3755
298	143	74	86	65	102	83	60	46	52	79	59	1582	2	8853
934	509	306	201	268	261	192	190	195	183	241	178	5843	8	19540
2791	704	155	153	96	69	55	47	63	36	53	91	1355	-	8195
-	4449	931	909	591	333	358	339	301	243	293	301	6471	12	22634
5864	-	792	757	219	125	107	158	123	94	127	121	2407	2	13361
1192	875	-	396	312	145	126	95	95	95	97	119	1143	-	6977
689	540	238	-	548	164	245	122	92	119	112	80	1995	-	6844
348	181	263	611	-	455	333	144	108	84	152	117	1736	-	7166
246	147	107	219	382	-	579	223	115	106	134	132	2264	3	8222
382	139	108	206	404	573	-	614	203	181	209	181	1433	-	8083
221	73	61	89	120	236	483	-	493	287	216	181	1618	1	7294
200	99	53	55	102	130	148	479	-	469	577	243	1628	2	6288
250	102	55	72	84	104	175	273	463	-	298	128	1045	1	4814
285	139	78	71	78	151	155	281	752	301	-	957	1723	1	6844
283	158	63	76	74	122	177	207	250	139	797	-	1317	2	5473
3231	1218	606	728	449	682	432	384	293	205	480	777	-	-	25196
6	2	1	2	1	4	-	-	3	-	-	-	-	-	178
21404	11327	5616	6280	6619	7081	6162	6354	5550	4017	5779	5564	60048	132	-

Tabell 6.2
Flyttningar efter kön och ålder länsvis m m 1990 ¹⁾
 Migrations by sex and age by county etc 1990

LÄN STORSTADSOMRÅDE H-REGIONER RIKSONRÅDEN	INFLYTTADE										SAMT- LIGA
	MÄN					KVINNOR					
	-6	7-17	18-64	65-	SUMMA	6	7-17	18-64	65-	SUMMA	
LÄN											
STOCKHOLMS LÄN	1729	1812	16064	413	20018	1655	1718	16178	626	20177	40195
UPPSALA LÄN	692	598	4123	147	5560	634	643	4275	190	5742	11302
SÖDERMANLANDS LÄN	626	497	3110	177	4410	571	492	2892	206	4161	8571
ÖSTERGÖTLANDS LÄN	575	536	3787	162	5060	522	491	3438	212	4663	9723
JONKÖPINGS LÄN	598	518	3143	141	4400	584	460	2937	234	4215	8615
KRONBERGS LÄN	363	332	1968	101	2764	325	340	1870	109	2644	5408
KALMAR LÄN	485	456	2318	129	3388	502	445	2316	152	3415	6803
GÖTLANDS LÄN	92	80	471	21	664	87	87	493	24	691	1355
BLEKINGE LÄN	235	206	1366	72	1879	226	222	1338	90	1876	3755
KRISTIANSTADS LÄN	516	508	3142	227	4393	617	499	3073	271	4460	8853
MALMÖHUS LÄN	1075	1003	7510	376	9964	997	987	7197	395	9576	19540
HALLANDS LÄN	623	437	2907	170	4137	519	432	2930	177	4058	8195
GÖTEB. O. BOHUS LÄN	1016	1024	9220	245	11505	1004	956	8829	340	11129	22634
ÄLVSBOGERS LÄN	1041	761	4691	204	6697	988	726	4682	268	6664	13361
SKARABORGS LÄN	497	476	2356	131	3460	496	457	2397	167	3517	6977
VARMLANDS LÄN	446	397	2591	127	3561	425	367	2334	157	3283	6844
ÖREBRO LÄN	523	462	2542	122	3649	454	441	2458	164	3517	7166
VÄSTMANLANDS LÄN	577	490	3054	145	4266	484	505	2795	172	3956	8222
KOPPARBERGS LÄN	572	470	2894	158	4094	537	439	2798	215	3989	8083
GÄVLEBORGS LÄN	489	425	2602	132	3648	489	449	2524	184	3646	7294
VÄSTERNORRLANDS LÄN	458	368	2340	93	3259	460	346	2119	104	3029	6288
JÄMTLANDS LÄN	292	224	1874	65	2455	267	264	1736	92	2359	4814
VÄSTERBOTTENS LÄN	474	426	2574	71	3545	388	331	2496	84	3299	6844
NORRBOTTENS LÄN	356	307	2156	63	2882	312	299	1897	83	2591	5473
HELA RIKET	4161	4303	22491	549	31504	3996	3983	19814	883	28676	60180
STORSTADSOMRÅDEN											
STOR-STOCKHOLM	1605	1679	15345	385	19014	1524	1532	15754	567	19377	38391
STOR-GÖTEBORG	903	917	7930	187	9937	905	838	7674	289	9706	19643
STOR-MALMÖ	729	665	5874	224	7492	687	689	5572	281	7229	14721
H-REGIONER											
H1	1689	1784	15946	411	19830	1619	1676	16140	615	20050	39880
H8	950	952	8061	204	10167	945	880	7792	321	9938	20105
H9	729	665	5874	224	7492	687	689	5572	281	7229	14721
H3	4856	4207	29066	1285	39414	4503	4137	28526	1634	38800	78214
H4	3858	3253	19196	1179	27486	3697	3281	18384	1384	26746	54232
H5	1050	869	5523	255	7697	1005	872	5427	326	7630	15327
H6	1435	1150	7039	418	10042	1293	1090	6527	440	9350	19392
RIKSONRÅDEN											
STOCKHOLM	1729	1812	16064	413	20018	1655	1718	16178	626	20177	40195
ÖSTRA MELLANSVERIGE	2457	2118	13400	599	18574	2199	2128	12862	779	17968	36542
SMÅLAND MED ÖARNA	1357	1222	6814	343	9736	1322	1177	6602	460	9561	19297
SYDSVERIGE	1365	1365	8678	455	11863	1413	1320	8378	523	11634	23497
VÄSTSVERIGE	1874	1814	11620	391	15699	1779	1713	11292	550	15334	31033
NORRA MELLANSVERIGE	1415	1201	7418	379	10413	1342	1151	7048	508	10049	20462
MELLERSTA NORRLAND	709	560	3838	136	5243	678	565	3515	169	4927	10170
ÖVRE NORRLAND	731	640	4100	113	5584	616	546	3678	139	4979	10563

1) Samtliga flyttningar, dvs inrikes flyttningar, immigranter, emigranter samt överförda från och till obefintligregistret, ingår i denna tabell.

UTFLYTTADE					NETTOINFLYTTNING								
MÄN					KVINNOR					SAMT-LIGA			
-6	7-17	18-64	65-	SUMMA	-6	7-17	18-64	-65	SUMMA	MÄN	KVINNOR	SUMMA	
2602	1949	13236	818	18605	2444	1809	13479	1030	18762	37367	1413	1415	2828
566	440	3324	128	4458	524	482	3313	158	4477	8935	1102	1265	2367
374	359	2807	154	3694	360	389	2457	155	3361	7055	716	800	1516
376	381	2998	116	3871	379	357	2876	150	3762	7633	1189	901	2090
442	428	3061	116	4047	435	371	2949	146	3901	7948	353	314	667
211	201	1863	72	2347	203	211	1705	77	2196	4543	417	448	865
301	273	2194	81	2849	263	314	2002	96	2675	5524	539	740	1279
68	54	507	19	648	62	58	534	22	676	1324	16	15	31
190	167	1257	55	1669	146	165	1267	63	1641	3310	210	235	445
332	291	2741	166	3530	289	315	2584	163	3351	6881	863	1109	1972
683	617	5407	285	6992	738	606	4982	353	6679	13671	2972	2897	5869
260	210	2265	99	2834	247	212	2158	114	2731	5565	1303	1327	2630
1491	879	8149	341	10860	1339	852	7944	409	10544	21404	645	585	1230
552	582	4437	209	5780	573	540	4226	208	5547	11327	917	1117	2034
259	269	2149	99	2776	289	289	2155	107	2840	5616	684	677	1361
365	353	2392	105	3215	344	322	2292	107	3065	6280	346	218	564
409	360	2547	116	3432	330	326	2395	136	3187	6619	217	330	547
365	407	2824	117	3713	342	383	2503	140	3368	7081	553	588	1141
303	302	2410	99	3114	275	326	2313	134	3048	6162	980	941	1921
342	307	2425	83	3157	314	347	2411	125	3197	6354	491	449	940
277	294	2185	84	2840	268	278	2038	126	2710	5550	419	319	738
209	180	1586	54	2029	187	207	1538	56	1988	4017	426	371	797
336	318	2198	58	2910	313	289	2196	71	2869	5779	635	430	1065
320	280	2166	59	2825	280	290	2097	72	2739	5564	57	-148	-91
1444	1391	10816	390	14041	1397	1325	8226	385	11333	25374	17463	17343	34806
2557	1858	12810	823	18048	2384	1764	13306	1007	18461	36509	966	916	1882
1175	774	7090	341	9380	1133	758	6966	399	9256	18636	557	450	1007
683	540	4813	238	6274	708	526	4470	281	5985	12259	1218	1244	2462
2669	1998	13515	848	19030	2517	1865	13790	1051	19223	38253	800	827	1627
1128	777	7042	342	9289	1102	741	6926	393	9162	18451	878	776	1654
683	540	4813	238	6274	708	526	4470	281	5985	12259	1218	1244	2462
3417	2733	24508	1116	31774	3226	2897	23846	1314	31283	63057	7640	7517	15157
2269	2303	17533	794	22899	2083	2289	16360	892	21624	44523	4587	5122	9709
612	565	4759	206	6142	555	562	4836	242	6195	12337	1555	1435	2990
1072	1052	6860	273	9257	959	1087	6552	330	8928	18185	785	422	1207
2602	1949	13236	818	18605	2444	1809	13479	1030	18762	37367	1413	1415	2828
1554	1482	11284	477	14797	1469	1493	10548	574	14084	28881	3777	3884	7661
841	792	6539	239	8411	787	799	6176	282	8044	16455	1325	1517	2842
744	723	6065	286	7818	746	698	5603	346	7393	15211	4045	4241	8286
1259	1056	9446	389	12150	1220	1035	8937	436	11628	23778	3549	3706	7255
918	871	6558	249	8596	824	891	6408	318	8441	17037	1817	1608	3425
445	442	3395	116	4398	406	440	3236	155	4237	8635	845	690	1535
557	505	3734	96	4892	509	495	3578	115	4697	9589	692	282	974

Tabell 6.3
 Flyttningar efter kön och civilstånd länsvis m m 1990¹⁾
 Migrations by sex and marital status by county etc 1990

LÄN STORSTADSOMRADE H-REGIONER RIKSOMRÅDEN	INFLYTTADE					SUMMA	KVINNOR				
	MÄN		GIFTA	ÄNKL	FRÅN- SKILDA		KVINNOR		GIFTA	ÄNKOR	FRÅN- SKILDA
	OGIFTA -17 ÅR	ÖVRIGA OGIFTA						OGIFTA -17 ÅR			
LÄN											
STOCKHOLMS LÄN	3588	10323	4841	79	1187	20018	3429	9944	5314	374	1116
UPPSALA LÄN	1293	2518	1450	27	272	5560	1291	2537	1507	108	299
SÖDERMANLANDS LÄN	1125	1665	1300	30	290	4410	1063	1452	1264	104	278
ÖSTERGÖTLANDS LÄN	1120	2421	1250	28	241	5060	1023	1925	1329	123	263
JÖNKÖPINGS LÄN	1123	1730	1309	18	220	4400	1078	1472	1340	102	223
KRONBERGS LÄN	705	1177	713	23	146	2764	670	954	786	62	172
KALMAR LÄN	960	1231	1000	28	169	3388	952	1127	1012	103	221
GÖTLANDS LÄN	172	252	177	7	56	664	172	252	196	20	51
BLEKINGE LÄN	449	776	509	13	132	1879	459	684	558	60	115
KRISTIANSTADS LÄN	1046	1635	1336	40	336	4393	1124	1460	1378	154	344
MALMÖHUS LÄN	2092	4345	2813	71	643	9964	2014	3753	3002	203	604
HALLANDS LÄN	1074	1511	1241	32	279	4137	960	1386	1286	124	302
GÖTEB. O. BOHUS LÄN	2044	6107	2584	51	719	11505	1983	5497	2788	213	648
ALVSBORGS LÄN	1814	2518	1918	58	389	6697	1729	2301	1973	187	474
SKARABORGS LÄN	982	1293	969	27	189	3460	961	1142	1026	106	282
VÄRMLANDS LÄN	844	1479	988	31	219	3561	797	1185	984	89	228
ÖREBRO LÄN	995	1402	1015	21	216	3649	906	1227	1047	79	258
VÄSTMANLANDS LÄN	1085	1776	1158	32	215	4266	999	1437	1163	122	235
KOPPARBERGS LÄN	1051	1608	1158	33	244	4094	978	1433	1171	114	293
GÄVLEBORGS LÄN	919	1478	1003	34	214	3648	941	1262	1068	114	261
VÄSTERNORRLANDS LÄN	826	1293	958	12	170	3259	805	1101	850	68	205
JAMTLANDS LÄN	522	1183	589	17	144	2455	536	1093	535	54	141
VÄSTERBOTTENS LÄN	891	1618	867	15	154	3545	729	1467	890	67	146
NORRBOTTENS LÄN	672	1401	627	24	158	2882	617	1068	664	66	176
HELA RIKET	8387	11923	9889	97	1208	31504	7901	7377	11840	578	980
STORSTADSOMRÅDEN											
STOR-STOCKHOLM	3322	9855	4599	74	1164	19014	3108	9792	5065	339	1073
STOR-GÖTEBORG	1817	5311	2190	43	576	9937	1759	4775	2448	195	529
STOR-MALMÖ	1410	3552	2013	45	472	7492	1407	3138	2141	148	395
H-REGIONER											
H1	3520	10280	4767	81	1182	19830	3351	9973	5249	367	1110
H8	1904	5369	2264	47	583	10167	1839	4805	2548	209	537
H9	1410	3552	2013	45	472	7492	1407	3138	2141	148	395
H3	9192	17355	10219	308	2340	39414	8821	15611	10824	994	2550
H4	7199	10374	7931	216	1766	27486	7037	8951	7974	802	1982
H5	1932	3173	2031	59	502	7697	1890	2962	2031	222	525
H6	2602	4021	2660	108	651	10042	2404	3376	2578	256	736
RIKSOMRÅDEN											
STOCKHOLM	3588	10323	4841	79	1187	20018	3429	9944	5314	374	1116
ÖSTRA MELLANSVERIGE	4602	7815	5078	111	968	18574	4376	6807	5291	443	1051
SMÅLAND MED ÖARNA	2608	3726	2831	60	511	9736	2527	3241	2992	244	557
SYDSVERIGE	2759	4718	3592	78	716	11863	2757	4026	3919	262	670
VÄSTSVERIGE	3690	7086	4022	83	818	15699	3497	6078	4498	369	892
NORRA MELLANSVERIGE	2619	4171	2923	88	612	10413	2505	3535	3014	281	714
MELLERSTA NORRLAND	1270	2239	1435	24	275	5243	1246	1979	1290	104	308
ÖVRE NORRLAND	1370	2606	1304	32	272	5584	1172	2074	1353	114	266

1) Samtliga flyttningar, dvs inrikes flyttningar, immigranter, emigranter samt överförda från och till obefintligregistret, ingår i denna tabell.

UTFLYTTADE												
MÄN						KVINNOR						
SUMMA	OGIFTA -17 AR	ÖVRIGA OGIFTA	GIFTA	ÄNKL	FRÄN- SKILDA	SUMMA	OGIFTA -17 AR	ÖVRIGA OGIFTA	GIFTA	ÄNKOR	FRÄN- SKILDA	SUMMA
20177	4581	7073	5408	119	1424	18605	4281	7179	5426	478	1398	18762
5742	1020	1883	1232	21	302	4458	1025	1858	1227	84	283	4477
4161	743	1649	946	33	323	3694	743	1405	863	84	266	3361
4663	770	1908	963	19	211	3871	740	1738	945	93	246	3762
4215	894	1916	958	30	249	4047	837	1743	942	100	279	3901
2644	420	1229	518	18	162	2347	412	1086	493	51	154	2196
3415	594	1435	654	21	145	2849	590	1250	606	69	160	2675
691	123	345	138	6	36	648	128	349	139	16	44	676
1876	363	836	369	14	87	1669	313	806	368	44	110	1641
4460	629	1790	778	38	295	3530	631	1570	761	103	286	3351
9576	1331	3180	1802	53	626	6992	1371	2757	1745	205	601	6679
4058	474	1430	688	26	216	2834	488	1381	616	60	186	2731
11129	2380	4787	2831	80	782	10860	2210	4492	2821	223	798	10544
6664	1150	2760	1395	37	438	5780	1141	2482	1344	135	445	5547
3517	548	1370	634	22	202	2776	591	1341	640	65	203	2840
3283	718	1503	768	27	199	3215	667	1339	769	81	209	3065
3517	781	1572	827	20	232	3432	667	1402	788	88	242	3187
3956	787	1748	923	32	223	3713	736	1448	866	89	229	3368
3989	619	1583	688	33	191	3114	613	1441	678	95	221	3048
3646	663	1533	748	20	193	3157	684	1488	722	85	218	3197
3029	582	1354	722	15	167	2840	556	1243	656	88	167	2710
2359	404	1059	448	18	100	2029	404	1019	409	46	110	1988
3299	662	1428	671	15	134	2910	619	1368	670	47	165	2869
2591	609	1411	623	19	163	2825	563	1333	604	60	179	2739
28676	2840	5965	3848	82	1306	14041	2695	3736	3807	251	844	11333
19377	4443	6774	5320	126	1385	18048	4173	7082	5367	469	1370	18461
9706	1957	4177	2460	81	705	9380	1910	3936	2471	206	733	9256
7229	1250	2730	1685	53	556	6274	1252	2399	1619	164	551	5985
20050	4695	7177	5589	128	1441	19030	4409	7281	5614	490	1429	19223
9938	1917	4189	2401	76	706	9289	1864	3967	2414	193	724	9162
7229	1250	2730	1685	53	556	6274	1252	2399	1619	164	551	5985
38800	6275	15303	7514	265	2417	31774	6236	14489	7321	832	2405	31283
26746	4678	11306	5144	192	1579	22899	4528	10009	4943	549	1595	21624
7630	1207	3136	1354	68	377	6142	1163	3159	1280	170	423	6195
9350	2190	4325	2157	67	518	9257	2091	3871	2121	273	572	8928
20177	4581	7073	5408	119	1424	18605	4281	7179	5426	478	1398	18762
17968	3085	6793	3796	98	1025	14797	3005	6080	3670	345	984	14084
9561	1679	4261	1900	59	512	8411	1622	3864	1838	193	527	8044
11634	1495	3768	1883	59	613	7818	1475	3262	1855	197	604	7393
15334	2328	6004	2858	80	880	12150	2294	5448	2846	222	818	11628
10049	1805	4225	1978	70	518	8596	1753	3923	1960	225	580	8441
4927	908	2176	1058	28	228	4398	865	2047	970	116	239	4237
4979	1078	2426	1104	27	257	4892	1008	2240	1073	88	288	4697

Tabell 6.5
Immigranter och emigranter efter medborgarskap länsvis m m 1990
 Immigrants and emigrants by citizenship by county etc 1990

LÄN STORSTADSOMRÅDEN H-REGIONER PIKSOMRÅDEN	MEDBORGARSKAPSLAND												
	SVE- RIGE	DAN- MARK	FIN- LAND	IS- LAND	NORGE	FRANK- RIKE	GREK- LAND	ITA- LIEN	JUGO- SLA- VIEN	NE- DER- LÄN- DERNA	POLEN	RUMÄ- NIEN	SCHWEIZ
IMMIGRANTER													
LÄN													
STOCKHOLMS LÄN	2172	505	2112	158	1489	165	154	78	337	93	536	203	36
UPPSALA LÄN	171	45	147	64	282	3	18	7	75	6	60	24	3
SODERMANLANDS LÄN	145	61	116	4	221	7	8	4	25		36	37	3
ÖSTERGÖTLANDS LÄN	249	47	81	30	101	5	10	9	92	7	41	28	7
JONKÖPINGS LÄN	146	202	92	55	282	2	13		63	5	53	97	1
KRONBERGS LÄN	112	265	21	49	99	2	6	1	55	1	32	241	
KALMAR LÄN	115	77	18	56	126	2	5	2	163	3	37	12	
GOTLANDS LÄN	24	5	5		5	1	1	3		1	4	2	
BLEKINGE LÄN	38	45	32	12	59	3	4		82	1	87	109	
KRISTIANSTADS LÄN	187	287	11	17	65	3	8	2	149	3	102	82	
MALMÖHUS LÄN	814	747	108	360	341	34	36	15	477	9	389	245	11
HALLANDS LÄN	208	157	18	70	99	5	4	3	89	4	112	58	2
GÖTEB. O BOHUS LÄN	793	254	247	309	1528	36	28	15	284	12	215	133	15
ÄLVSBORGS LÄN	255	151	124	78	404	5	2	1	105	2	61	65	3
SKARABORGS LÄN	113	67	78	31	220	1	1	3	45	2	30	21	1
VARMLANDS LÄN	182	51	18	17	494	4	3	2	27	2	20	9	
ÖREBRO LÄN	119	31	51	9	150	1	4	4	49	1	38	28	2
VÄSTMANLANDS LÄN	199	26	160	9	170	5	3	8	25	8	34	39	2
KOPPARBERGS LÄN	165	32	57	19	199	1	1	2	7	6	20	4	1
GÄVLEBORGS LÄN	117	17	60	11	146	3	2	1	3	7	58	7	3
VÄSTERNORRLANDS LÄN	85	24	71	1	132	2	2	1	32	1	23	7	1
JÄMTLANDS LÄN	65	15	13	6	248	7	2	2	2	1	5	7	
VÄSTERBOTTENS LÄN	114	18	129	11	254	10	4	5	5	3	13	6	
NORRBOTTENS LÄN	140	30	355	1	178	2	2	2	7		18		
HELA RIKET	6728	3159	4124	1377	7292	309	321	168	2198	178	2024	1464	91
STORSTADSOMRÅDEN													
STOR-STOCKHOLM	2004	463	1881	137	1183	162	151	78	324	81	508	190	32
STOR-GÖTEBORG	767	247	260	315	1246	36	23	14	279	12	214	140	14
STOR-MALMÖ	544	402	80	290	222	25	26	11	279	8	275	195	9
H-REGIONER													
H1	2129	496	2073	155	1440	165	153	78	336	93	532	203	35
H8	811	252	264	325	1257	36	23	14	283	12	215	141	14
H9	544	402	80	290	222	25	26	11	279	8	275	195	9
H3	1870	1080	886	430	1918	50	79	49	710	35	580	493	17
H4	866	758	400	159	1193	17	32	8	377	18	333	347	14
H5	216	51	72	10	456	6	5	7	119	9	53	20	2
H6	292	120	349	8	806	10	3	1	94	3	36	65	
RIKSOMRÅDEN													
STOCKHOLM	2172	505	2112	158	1489	165	154	78	337	93	536	203	36
ÖSTRA MELLANSVERIGE	883	210	555	116	924	21	43	32	266	22	209	156	17
SMÅLAND MED ÖARNA	397	549	136	160	512	7	25	6	281	10	126	352	1
SYDSVERIGE	1039	1079	151	389	465	40	48	17	708	13	578	436	11
VÄSTSVERIGE	1369	629	467	488	2251	47	35	22	523	20	418	277	21
NORRA MELLANSVERIGE	464	100	135	47	839	8	6	5	37	15	98	20	4
MELLERSTA NORRLAND	150	39	84	7	380	9	4	1	34	2	28	14	1
ÖVRE NORRLAND	254	48	484	12	432	12	6	7	12	3	31	6	

SPA- NIEN	STOR- BRI- TAN- IEN	TYSK- LAND- FÖRB. REP.	UN- GERN	ÖS- TER- RIKE	ETIO- PIEN	USA	CHILE	IRAK	IRAN	LIBA- NON	SY- RIEN	TUR- KIET	VIET- NAM	ÖV- RIGA LÄN- DER	SAMT- LIGA
67	317	222	91	39	217	390	414	141	527	213	223	570	36	3218	14723
6	51	23	41	1	73	59	84	112	239	73	20	60	54	710	2511
4	13	9	21	6	99	17	65	75	90	19	48	77	48	345	1603
2	46	18	13	1	52	28	67	56	264	81	45	31	32	393	1836
2	15	11	21	3	125	13	94	41	157	57	7	8	101	427	2093
2	5	14	78		56	19	43	19	46	44	2	2	12	226	1452
2	7	10	13	2	80	10	68	24	75	66	5	14	30	382	1404
	1				23	3	13	17	6	26				31	171
	5	4	24		2	3	35	18	21	18		1		92	695
3	16	5	38	1	28	26	65	10	23	19	3	6	150	273	1582
25	88	54	110	8	32	121	57	78	236	75	5	79	82	1207	5843
2	23	11	6	2	36	17	15	12	77	41	12	23	45	204	1355
29	130	56	27	5	109	77	106	120	494	105	58	126	66	1094	6471
4	55	16	10	5	75	24	70	27	173	202	56	26		408	2407
	15	10	22		38	15	23	26	132	38	21	22	28	140	1143
2	8	10	2	1	94	17	37	47	258	186	29	24	28	423	1995
1	14	5	19	3	111	13	30	88	193	97	86	83	38	468	1736
7	16	5	5		76	18	121	258	225	64	20	45	214	502	2264
3	20	7		1	26	19	45	115	258	52	34	116		223	1433
7	9	8			31	15	25	251	305	85	52	65		330	1618
2	16	2		1	308	14	33	133	129	97	6	52	37	416	1628
1	5	6			20	8	1	184	157	69	9	74	3	137	1045
1	10	10	4		120	13	31	195	278	146	4	42	1	296	1723
5	6	3	2		8	7	69	46	88	80	4	21	3	240	1317
177	891	519	547	79	1839	946	1611	2093	4451	1953	749	1567	1008	12185	60048
63	306	185	85	36	213	380	375	126	501	191	117	504	36	3026	13338
28	133	55	27	6	106	82	81	111	486	96	53	127	74	989	6021
21	72	32	81	5	22	99	41	40	177	31	3	46	40	892	3968
64	314	222	91	38	216	387	392	141	524	212	223	567	36	3185	14500
29	136	59	27	6	114	88	82	111	520	96	53	127	74	1011	6180
21	72	32	81	5	22	99	41	40	177	31	3	46	40	892	3968
34	250	127	177	14	502	247	453	617	1371	464	222	281	484	3478	16918
20	89	63	145	15	499	84	399	560	1064	634	193	359	360	2306	11312
3	16	9	4		368	23	24	127	279	89	7	47	3	379	2404
6	14	7	22	1	118	18	220	497	516	427	48	140	11	934	4766
67	317	222	91	39	217	390	414	141	527	213	223	570	36	3218	14723
20	140	60	99	11	411	135	367	589	1011	334	219	296	386	2418	9950
6	28	35	112	5	284	45	218	101	284	193	14	24	143	1066	5120
28	109	63	172	9	62	150	157	106	280	112	8	86	232	1572	8120
35	223	93	65	12	258	133	214	185	876	386	147	197	139	1846	11376
12	37	25	2	2	151	51	107	413	821	323	115	205	28	976	5046
3	21	8		1	328	22	34	317	286	166	15	126	40	553	2673
6	16	13	6		128	20	100	241	366	226	8	63	4	536	3040

Tabell 6.5 (forts)
Immigranter och emigranter efter medborgarskap länsvis m m 1990

LÄN STORSTADSOMRÅDEN H-REGIONER RIKSOMRÅDEN	MEDBORGARSKAPSLAND												
	SVE- RIGE	DAN- MARK	FIN- LAND	IS- LAND	NORGE	FRANK- RIKE	GREK- LAND	ITA- LIEN	JUGO- SLA- VIEN	NE- DER- LÄN- DERNA	POLEN	RUMÄ- NIEN	SCHWEIZ
EMIGRANTER													
LÄN													
STOCKHOLMS LÄN	2765	269	2455	99	545	74	80	59	26	39	31	3	33
UPPSALA LÄN	267	36	199	21	133	3	8		1	4			2
SÖDERMANLANDS LÄN	252	26	204	12	135	5	1		3			1	1
ÖSTERGÖTLANDS LÄN	382	53	126	20	36	1	9	1	1	6	4		1
JÖNKÖPINGS LÄN	201	186	156	53	167	6	8	1	6				1
KRONOBERGS LÄN	135	149	20	29	53	1	2		2			6	
KALMAR LÄN	97	60	35	29	65	2	1	1	3				
GÖTLANDS LÄN	23	6	3		6			1					
BLEKINGE LÄN	70	31	40	2	19				1	1	4	3	
KRISTIANSTADS LÄN	224	244	5	13	29	2	8	1	5	2	4		2
MALMÖHUS LÄN	1224	625	97	177	158	6	15	10	57	38	28	11	4
HALLANDS LÄN	207	158	23	30	41	3	3		3	1	2		2
GÖTEB. O BOHUS LÄN	1129	181	428	108	962	15	11	6	27	14	8		6
ÄLVSBORGS LÄN	361	140	293	27	313	2	11		5		3		2
SKARABORGS LÄN	182	71	144	8	156	1		1	4	1	1		1
VÄRMLANDS LÄN	196	43	42	10	401		1	1		1	1		
ÖREBRO LÄN	172	26	105	3	83	1			1	7	1		1
VÄSTMANLANDS LÄN	242	14	233	10	84	4	2	6	4			1	
KOPPARBERGS LÄN	185	16	91	4	81	7	2	2		2	2		2
GÄVLEBORGS LÄN	150	10	82		102	1	3			1			
VÄSTERNORRLANDS LÄN	92	25	92	1	56				1		3		1
JÄMTLANDS LÄN	72	11	11	2	99					2	1	1	
VÄSTERBOTTENS LÄN	133	16	123	8	147					1	3	1	2
NORRBOTTENS LÄN	196	15	456	2	80	3	1		1				
HELA RIKET	8957	2411	5463	668	3951	137	166	90	151	120	96	27	61
STORSTADSOMRÅDEN													
STOR-STOCKHOLM	2609	233	2150	87	384	72	79	59	23	35	27	3	29
STOR-GÖTEBORG	1116	178	456	108	669	18	11	5	26	14	8		7
STOR-MALMÖ	820	333	68	155	113	6	11	9	43	36	25	10	4
H-REGIONER													
H1	2728	265	2424	99	531	74	80	59	26	39	31	3	33
H8	1142	189	463	111	682	18	12	5	26	14	8		8
H9	820	333	68	155	113	6	11	9	43	36	25	10	4
H3	2677	905	1469	208	1007	24	46	13	49	20	23	7	11
H4	1024	625	585	88	789	11	15	2	5	8	7	6	5
H5	220	29	109	4	267			1	1	3	2	1	
H6	346	65	345	3	562	4	2	1	1				
RIKSOMRÅDEN													
STOCKHOLM	2765	269	2455	99	545	74	80	59	26	39	31	3	33
ÖSTRA MELLANSVERIGE	1315	155	867	66	471	14	20	7	10	17	5	2	5
SMALAND MED ÖARNA	456	401	214	111	291	9	11	3	11			6	1
SYDSVERIGE	1518	900	142	192	206	8	23	11	63	41	36	14	6
VÄSTSVERIGE	1879	550	888	173	1472	21	25	7	39	16	14		11
NORRA MELLANSVERIGE	531	69	215	14	584	8	6	3		4	3		2
MELLERSTA NORRLAND	164	36	103	3	155				1	2	4	1	1
ÖVRE NORRLAND	329	31	579	10	227	3	1		1	1	3	1	2

SPA- NIEN	STOR- BRIT- TAN- IEN	TYSK- LAND- FORB. REP.	UN- GERN	OS- TER- RIKE	ETIO- PIEN	USA	CHILE	IRAK	IRAN	LIBA- NON	SY- RIEN	TUR- KIET	VIET- NAM	OV- RIGA LAN- DER	SAMT- LIGA
34	139	115	10	21	4	138	106	6	49	2	10	34		438	7584
2	19	3	5		1	29	3	7	15		2	1		76	837
	6	3	2	3		8		3	3	1		2	2	12	685
5	9	7	4			19	11		16			1	2	29	741
	10	8	1	2		9			8	1				13	837
2	3	4	3		1	4	4		1				1	18	438
1	1	2				2		7				2		9	317
	1	2	1			3	1							11	39
	3	7	1			4			3	2		1		14	190
14	40	37	22	6		77	17	7	6		1	17	6	228	2928
	10	15			1	6	11		3	5		2	4	11	541
9	32	28	7	10	1	45	32		24	1		6		141	3231
3	8	13	4			12			8	1	1			11	1218
1	9	4				9			6	1		1		5	606
1	2	6				6			9					8	728
1	10	2				5	1		14					16	449
4	6	4		1		7	14	1	9	1		2	1	32	682
1	10	1	1			10			6			1		8	432
	7	4				3	1		8			2		10	384
1	4	1				1	4		2			1		8	293
	1	1				1								3	205
	5	5	4	1	1	3			5					22	480
	6	3						1						13	777
79	341	275	65	44	9	401	205	25	202	15	14	73	14	1136	25196
34	138	101	9	18	4	133	101	6	43	2	4	28		416	6827
9	40	35	7	10	1	41	21		23	1		6		131	2941
12	33	28	21	2		70	16	6	3		1	16	6	209	2056
34	139	115	10	21	4	137	105	6	49	2	10	34		438	7496
9	40	36	7	10	1	44	21		23	1		6		131	3007
12	33	28	21	2		70	16	6	3		1	16	6	209	2056
20	84	46	20	6	3	93	51	8	89	7	3	12	5	274	7180
4	33	31	7	4	1	49	8	3	34	5		5	3	64	3421
	4	7				3								4	655
	8	12		1		5	4	2	4					16	1381
34	139	115	10	21	4	138	106	6	49	2	10	34		438	7584
12	50	19	11	4	1	68	29	11	57	2	2	6	3	165	3394
3	14	14	4	2	1	15	4		16	1		2	1	40	1631
14	44	46	24	6		84	18	7	9	2	1	18	6	253	3692
13	59	60	11	10	2	72	43		41	8	1	9	4	168	5596
2	19	11	1			19	1		23			3		26	1544
1	5	2				2	4		2			1		11	498
	11	8	4	1	1	3		1	5					35	1257

Tabell 6.5 (forts)
Immigranter och emigranter efter medborgarskap länsvis m m 1990

LÄN STORSTADSOMRÅDEN H-REGIONER RIKSOMRÅDEN	MEDBORGARSKAPSLAND												
	SVE- RIGE	DAN- MARK	FIN- LAND	IS- LAND	NORGE	FRANK- RIKE	GREK- LAND	ITA- LIEN	JUGO- SLA- VIEN	NE- DER- LÄN- DERNA	POLEN	RUMÄ- NIEN	SCHWEIZ
IMMIGRATIONSOVERSKOTT													
LÄN													
STOCKHOLMS LÄN	-593	236	-343	59	944	91	74	19	311	54	505	200	3
UPPSALA LÄN	-96	9	-52	43	149		10	7	74	2	60	24	1
SODERMANLANDS LÄN	-107	35	-88	-8	86	2	7	4	22		36	36	2
JÖNBERGSLANDS LÄN	-133	-6	-45	10	65	4	1	8	91	1	37	28	6
JÖNKÖPINGS LÄN	-55	16	-64	2	115	-4	5	-1	57	5	53	97	
KRONBERGS LÄN	-23	116	1	20	46	1	4	1	53	1	32	235	
KALMAR LÄN	18	17	-17	27	61		4	1	160	3	37	12	
GÖTLANDS LÄN	1	-1	2		-1	1	1	2		1	4	2	
BLEKINGE LÄN	-32	14	-8	10	40	3	4		81		83	106	
KRISTIANSTADS LÄN	-37	43	6	4	36	1		1	144	1	98	82	-2
MALMÖHUS LÄN	-410	122	11	183	183	28	21	5	420	-29	361	234	7
HALLANDS LÄN	1	-1	-5	40	58	2	1	3	86	3	110	58	
GÖTEB. O BOHUS LÄN	-336	73	-181	201	566	21	17	9	257	-2	207	133	9
ÄLVSBORGS LÄN	-106	11	-169	51	91	3	-9	1	100	2	58	65	1
SKARABORGS LÄN	-69	-4	-66	23	64		1	2	41	1	29	21	
VARMLANDS LÄN	-14	8	-24	7	93	4	2	1	27	1	19	9	
ÖREBRO LÄN	-53	5	-54	6	67		4	4	48	-6	37	28	1
VÄSTMANLANDS LÄN	-43	12	-73	-1	86	1	1	2	21	8	34	38	2
KOPPARBERGS LÄN	-20	16	-34	15	118	-6	-1		7	4	18	4	-1
GÄVLEBORGS LÄN	-33	7	-22	11	44	2	-1	1	3	6	58	7	3
VÄSTERNORRLANDS LÄN	-7	-1	-21		76	2	2	1	31	1	20	7	
JÄMTLANDS LÄN	-7	4	2	4	149	7	2		2	-1	4	6	
VÄSTERBOTTENS LÄN	-19	2	6	3	107	10	4	5	5	2	10	5	-2
NORRBOTTENS LÄN	-56	15	-101	-1	98	-1	1	2	6		18		
HELA RIKET	-2229	748	-1339	709	3341	172	155	78	2047	58	1928	1437	30
STORSTADSOMRÅDEN													
STOR-STOCKHOLM	-605	230	-269	50	799	90	72	19	301	46	481	187	3
STOR-GÖTEBORG	-349	69	-196	207	577	18	12	9	253	-2	206	140	7
STOR-MALMÖ	-276	69	12	135	109	19	15	2	236	-28	250	185	5
H-REGIONER													
H1	-599	231	-351	56	909	91	73	19	310	54	501	200	2
H8	-331	63	-199	214	575	18	11	9	257	-2	207	141	6
H9	-276	69	12	135	109	19	15	2	236	-28	250	185	5
H3	-807	175	-583	222	911	26	33	36	661	15	557	486	6
H4	-158	133	-185	71	404	6	17	6	372	10	326	341	9
H5	-4	22	-37	6	189	6	5	6	118	6	51	19	2
H6	-54	55	4	5	244	6	1		93	3	36	65	
RIKSOMRÅDEN													
STOCKHOLM	-593	236	-343	59	944	91	74	19	311	54	505	200	3
ÖSTRA MELLANSVERIGE	-432	55	-312	50	453	7	23	25	256	5	204	154	12
SÖMLAND MED ÖARNA	-59	148	-78	49	221	-2	14	3	270	10	126	346	
SYDSVERIGE	-479	179	9	197	259	32	25	6	645	-28	542	422	5
VÄSTSVERIGE	-510	79	-421	315	779	26	10	15	484	4	404	277	10
NORRA MELLANSVERIGE	-67	31	-80	33	255			2	37	11	95	20	2
MELLERSTA NORRLAND	-14	3	-19	4	225	9	4	1	33		24	13	
ÖVRE NORRLAND	-75	17	-95	2	205	9	5	7	11	2	28	5	-2

SPA- NIEN	STOR- BRIT- TAN- IEN	TYSK- LAND- FORB. REP.	UN- GERN	OS- TER- RIKE	ETIO- PIEN	USA	CHILE	IRAK	IRAN	LIBA- NON	SY- RIEN	TUR- KIET	VIET- NAM	OV- RIGA LAN- DER	SAMT- LIGA
33	178	107	81	18	213	252	308	135	478	211	213	536	36	2780	7139
4	32	20	36	1	72	30	81	105	224	73	18	59	54	634	1674
4	7	6	19	3	99	9	65	72	87	18	48	75	46	333	918
-3	37	11	9	1	52	9	56	56	248	81	45	30	32	364	1095
2	5	3	20	1	125	4	94	41	149	56	7	8	101	414	1256
	2	10	75		55	15	39	19	45	44	2	2	11	208	1014
1	6	8	13	2	80	8	68	24	68	66	5	12	30	373	1087
	1				23	3	13	17	6	26				31	132
	4	2	23		2		34	18	21	18		1		81	505
3	13	-2	37	1	28	22	65	10	20	17	3	5	150	259	1008
11	48	17	88	2	32	44	40	71	230	75	4	62	76	979	2915
2	13	-4	6	2	35	11	4	12	74	36	12	21	41	193	814
20	98	28	20	-5	108	32	74	120	470	104	58	120	66	953	3240
1	47	3	6	5	75	12	70	27	165	201	55	26		397	1189
-1	6	6	22		38	6	23	26	126	37	21	21	28	135	537
1	6	4	2	1	94	11	37	47	249	186	29	24	28	415	1267
	4	3	19	3	111	8	29	88	179	97	86	83	38	452	1287
3	10	1	5	-1	76	11	107	257	216	63	20	43	213	470	1582
2	10	6	-1	1	26	9	45	115	252	52	34	115		215	1001
7	2	4			31	12	24	251	297	85	52	63		320	1234
1	12	1		1	308	13	29	133	127	97	6	51	37	408	1335
1	4	5			20	7	1	184	157	69	9	74	3	134	840
1	5	5		-1	119	10	31	195	273	146	4	42	1	274	1243
5			2		8	7	69	45	88	80	4	21	3	227	540
98	550	244	482	35	1830	545	1406	2068	4249	1938	735	1494	994	11049	34852
29	168	84	76	18	209	247	274	120	458	189	113	476	36	2610	6511
19	93	20	20	-4	105	41	60	111	463	95	53	121	74	858	3080
9	39	4	60	3	22	29	25	34	174	31	2	30	34	683	1912
30	175	107	81	17	212	250	287	135	475	210	213	533	36	2747	7004
20	96	23	20	-4	113	44	61	111	497	95	53	121	74	880	3173
9	39	4	60	3	22	29	25	34	174	31	2	30	34	683	1912
14	166	81	157	8	499	154	402	609	1282	457	219	269	479	3204	9738
16	56	32	138	11	498	35	391	557	1030	629	193	354	357	2242	7891
3	12	2	4		368	20	24	127	279	89	7	47	3	375	1749
6	6	-5	22		118	13	216	495	512	427	48	140	11	918	3385
33	178	107	81	18	213	252	308	135	478	211	213	536	36	2780	7139
8	90	41	88	7	410	67	338	578	954	332	217	290	383	2253	6556
3	14	21	108	3	283	30	214	101	268	192	14	22	142	1026	3489
14	65	17	148	3	62	66	139	99	271	110	7	68	226	1319	4428
22	164	33	54	2	256	61	171	185	835	378	146	188	135	1678	5780
10	18	14	1	2	151	32	106	413	798	323	115	202	28	950	3502
2	16	6		1	328	20	30	317	284	166	15	125	40	542	2175
6	5	5	2	-1	127	17	100	240	361	226	8	63	4	501	1783

Tabell 6.6
Immigranter och emigranter efter kön, ålder och civilstånd 1990
 Immigrants and emigrants by sex, age and marital status 1990

ÅLDER VID ÅRETS SLUT	IMMIGRANTER										HELA ANTALET		SUMMA
	OGIFTA		GIFTA		ÄNKL OCH ÄNK		FRÄNSKILDA		M	KV			
	M	KV	M	KV	M	KV	M	KV					
ETTARSKLASSER													
0	484	514								484	514	998	
1	739	753								739	753	1492	
2	650	596								650	596	1246	
3	595	562								595	562	1157	
4	599	546								599	546	1145	
5	538	517								538	517	1055	
6	556	506								556	506	1062	
7	517	520								517	520	1037	
8	448	460								448	460	908	
9	480	398								480	398	878	
10	436	398								436	398	834	
11	396	360								396	360	756	
12	339	362								339	362	701	
13	368	340								368	340	708	
14	312	269								312	269	581	
15	337	260		1						337	261	598	
16	339	297		4						339	301	640	
17	328	300	1	13						329	313	642	
18	488	424	8	80						496	504	1000	
19	655	604	31	217		1				686	822	1508	
20	674	708	61	270						735	978	1713	
21	793	664	114	309				3		907	976	1883	
22	942	617	174	385		1	2	5		1118	1008	2126	
23	901	596	231	390	1	1	4	7		1137	994	2131	
24	961	556	294	437		2	8	9		1263	1004	2267	
25	955	489	344	505	1		9	14		1309	1008	2317	
26	905	397	375	511		4	10	21		1290	933	2223	
27	714	361	387	536	2	3	24	30		1127	930	2057	
28	641	305	389	539		6	18	23		1048	873	1921	
29	484	241	394	492	2	3	22	27		902	763	1665	
30	450	211	434	486		5	22	37		906	739	1645	
31	337	163	432	476	1	5	40	24		810	668	1478	
32	297	119	402	436	2		29	30		730	585	1315	
33	258	121	398	429		3	31	25		687	578	1265	
34	232	95	431	405	1	5	31	29		695	534	1229	
35	170	82	373	369		2	44	33		587	486	1073	
36	139	81	387	369	1	6	51	37		578	493	1071	
37	108	70	328	306		2	57	33		493	411	904	
38	112	52	306	272		4	47	32		465	360	825	
39	79	40	290	272	1	3	44	24		414	339	753	
40	60	43	278	264		2	45	38		383	347	730	
41	70	23	234	246		5	54	47		358	321	679	
42	60	27	237	200	1	6	49	33		347	266	613	
43	38	22	225	210	2	2	45	37		310	271	581	
44	34	16	209	177	1	6	57	34		301	233	534	
45	32	21	178	144		3	47	35		257	203	460	
46	21	11	178	142	2	4	34	24		235	181	416	
47	29	10	141	125	2		31	25		203	160	363	
48	15	9	132	92		14	43	27		190	142	332	
49	16	6	110	96	2	6	33	19		161	127	288	

EMIGRANTER											IMMIGRATIONSÖVERSKOTT		
OGIFTA		GIFTA		ÄNKL OCH ÄNK		FRÄNSKILDA		HELA ANTALET			M	KV	SUMMA
M	KV	M	KV	M	KV	M	KV	M	KV	SUMMA			
106	110							106	110	216	378	404	782
287	266							287	266	553	452	487	939
233	244							233	244	477	417	352	769
242	220							242	220	462	353	342	695
189	192							189	192	381	410	354	764
187	177							187	177	364	351	340	691
200	183							200	183	383	356	323	679
168	185							168	185	353	349	335	684
160	144							160	144	304	288	316	604
130	121							130	121	251	350	277	627
160	112							160	112	272	276	286	562
132	114							132	114	246	264	246	510
113	131							113	131	244	226	231	457
101	98							101	98	199	267	242	509
109	98							109	98	207	203	171	374
113	85							113	85	198	224	176	400
85	103		1					85	104	189	254	197	451
112	125							112	125	237	217	188	405
151	151		3					151	154	305	345	350	695
262	247	2	16				1	264	264	528	422	558	980
330	305	3	22					333	327	660	402	651	1053
407	370	11	26					418	396	814	489	580	1069
452	330	18	52			1	4	471	386	857	647	622	1269
507	294	24	82			4	5	535	381	916	602	613	1215
467	284	42	101			4	9	513	394	907	750	610	1360
408	270	57	105			8	18	473	393	866	836	615	1451
385	208	66	129			7	8	458	345	803	832	588	1420
341	168	82	148		1	8	23	431	340	771	696	590	1286
293	150	93	148	1		13	13	400	311	711	648	562	1210
231	138	97	134			21	18	349	290	639	553	473	1026
210	103	111	139		1	21	13	342	256	598	564	483	1047
168	110	122	172	1		20	16	311	298	609	499	370	869
166	84	119	151		2	31	27	316	264	580	414	321	735
158	67	149	148		3	35	32	342	250	592	345	328	673
152	53	139	143		3	38	31	329	230	559	366	304	670
125	50	140	141		1	39	28	304	220	524	283	266	549
95	34	130	118		1	41	24	266	177	443	312	316	628
74	40	164	105	1	1	50	27	289	173	462	204	238	442
77	29	116	119		1	41	25	234	174	408	231	186	417
49	35	144	124	1		43	21	237	180	417	177	159	336
58	27	118	104		3	36	27	212	161	373	171	186	357
37	16	99	94		2	59	36	195	148	343	163	173	336
43	22	122	85	2	4	56	29	223	140	363	124	126	250
36	9	98	85	2	2	59	29	195	125	320	115	146	261
23	11	150	98		2	53	35	226	146	372	75	87	162
24	8	106	91		2	53	32	183	133	316	74	70	144
23	3	91	73	1	1	56	26	171	103	274	64	78	142
17	10	94	68	1	4	56	26	168	108	276	35	52	87
23	6	84	57	2	4	42	20	151	87	238	39	55	94
14	4	61	51	1	4	31	21	107	80	187	54	47	101

Tabell 6.6 (forts)
Immigranter och emigranter efter kön, ålder och civilstånd 1990

ÅLDER VID ÅRETS SLUT	IMMIGRANTER										SUMMA
	OGIFTA		GIFTA		ANKL OCH ANK		FRANSKILDA,		HELA ANTALET		
	M	KV	M	KV	M	KV	M	KV	M	KV	
50	6	9	110	96	1	10	27	20	144	135	279
51	13	8	82	81		7	30	11	125	107	232
52	9	3	83	91		11	19	14	111	119	230
53	8	4	97	67	1	9	12	8	118	88	206
54	10	9	70	70	1	12	16	18	97	109	206
55	9	6	69	78		16	18	12	96	112	208
56	10	5	53	68	1	12	13	11	77	96	173
57	3	4	61	62	1	15	12	13	77	94	171
58	4	1	61	69		14	7	8	72	92	164
59	4	6	44	61	3	22	9	9	60	98	158
60	4	6	48	73	1	19	11	4	64	102	166
61	5	5	42	66	1	23	4	11	52	105	157
62	1	2	46	67	5	18	8	9	60	96	156
63	3	8	49	68	3	13	4	12	59	101	160
64	4	5	38	69	3	21	7	8	52	103	155
65	1	4	44	74	1	14	9	4	55	96	151
66	6	5	40	59	3	21	7	7	56	92	148
67	2	6	39	44	3	18	9	2	53	70	123
68	1	2	38	61	4	18	3	3	46	84	130
69	2	2	34	45	6	10	6	4	48	61	109
70	1	2	28	32	1	16	5	3	35	53	88
71		5	26	24		11	3	1	29	41	70
72		2	16	21	2	11	1		19	34	53
73		2	14	22	1	10	4	2	19	36	55
74		2	20	22	1	13	1	4	22	41	63
75		1	13	23	4	5			17	29	46
76	1	2	14	15	3	9	1	4	19	30	49
77			10	10	3	11	2	1	15	22	37
78		3	11	15	3	4	1	1	15	23	38
79		2	10	17	4	12		1	14	32	46
80		1	11	12	4	14	2	1	17	28	45
81	1		11	9	1	9	1	2	14	20	34
82	1		8	10		10		1	9	21	30
83			8	9	1	4		2	9	15	24
84			6	5	1	6	1		8	11	19
85			1	4		6			1	10	11
86	1		2	1	2	3			5	4	9
87	1		1	3		3			2	6	8
88			2	1	1	4			3	5	8
89		1	3	2		3			3	6	9
90			2	1	2	3			4	4	8
91				1	1				1	1	2
92		1	1						1	1	2
93	1		1			2			2	2	4
94											
95-		1		1	2	1			2	3	5

EMIGRANTER											IMMIGRATIONSÖVERSKOTT		
OGIFTA		GIFTA		ÄNKL OCH ÄNK		FRÄNSKILDA		HELA ANTALET			M	KV	SUMMA
M	KV	M	KV	M	KV	M	KV	M	KV	SUMMA			
12	4	71	42		3	39	19	122	68	190	22	67	89
9	2	64	48	2	3	27	15	102	68	170	23	39	62
8	4	68	40		2	28	17	104	63	167	7	56	63
9	2	59	47		5	23	19	91	73	164	27	15	42
7	4	47	49		5	20	14	74	72	146	23	37	60
7	3	52	33		4	24	6	83	46	129	13	66	79
6	1	51	34	1	4	11	12	69	51	120	8	45	53
1		29	24		3	16	3	46	30	76	31	64	95
7	1	35	31	2	5	22	6	66	43	109	6	49	55
3	1	41	23	4	3	17	8	65	35	100	-5	63	58
7		41	30	1	4	18	8	67	42	109	-3	60	57
3	1	40	23	2	4	11	8	56	36	92	-4	69	65
2	1	51	35	2	10	13	7	68	53	121	-8	43	35
	2	42	26	3	8	10	6	55	42	97	4	59	63
3	1	27	19	2	9	6	5	38	34	72	14	69	83
2	4	50	20	6	7	9	11	67	42	109	-12	54	42
4	2	37	17	3	17	8	7	52	43	95	4	49	53
4	8	36	17	3	13	6	8	49	46	95	4	24	28
2	2	18	18	4	5	10	4	34	29	63	12	55	67
4	3	14	8	1	6	4	4	23	21	44	25	40	65
	1	19	12	5	4	6	3	30	20	50	5	33	38
1		11	9	2	10		2	14	21	35	15	20	35
	1	10	8	3	9	5	4	18	22	40	1	12	13
1	1	6	5	1	8	4	1	12	15	27	7	21	28
		12	7	4	5	1	1	17	13	30	5	28	33
	2	6	5	3	3		2	9	12	21	8	17	25
	2	14	4	3	6		2	17	14	31	2	16	18
		6	5		7	2	2	8	14	22	7	8	15
1	2	5	6	2	5	1	2	9	15	24	6	8	14
	1	2	3		4		1	2	9	11	12	23	35
		1	1	2	4			3	5	8	14	23	37
			4	1	1		1	2	5	7	12	15	27
	2	2	3		2		3	2	10	12	7	11	18
	1	3		2	5		5	5	6	11	4	9	13
	1	1			4	1	1	2	6	8	6	5	11
1	1	2		1	4			4	5	9	-3	5	2
1				2	1			3	1	4	2	3	5
				1	1	1		2	1	3		5	5
					1				1	1	3	4	7
											3	6	9
			1		1				2	2	4	2	6
				1	1			1	1	2		1	2
	1				1				2	2	2	1	2
						1			1	1	2	2	4

Tabell 6.6 (forts)
Immigranter och emigranter efter kön, ålder och civilstånd 1990

ÅLDER VID ÅRETS SLUT	IMMIGRANTER											
	OGIFTA		GIFTA		ANKL OCH ANK		FRÅNSKILDA		HELA ANTALET		SUMMA	
	M	KV	M	KV	M	KV	M	KV	M	KV		
FEMÅRSKLASSER												
- 4	3067	2971								3067	2971	6038
5- 9	2539	2401								2539	2401	4940
10-14	1851	1729								1851	1729	3580
15-19	2147	1885	40	315		1				2187	2201	4388
20-24	4271	3141	874	1791	1	4	14	24		5160	4960	10120
25-29	3699	1793	1839	2583	5	16	83	115		5676	4507	10183
30-34	1574	709	2097	2232	4	18	153	145		3828	3104	6932
35-39	608	325	1684	1588	2	17	243	159		2537	2089	4626
40-44	262	131	1183	1097	4	21	250	189		1699	1438	3137
45-49	113	57	739	599	6	27	188	130		1046	813	1859
50-54	46	33	442	405	3	49	104	71		595	558	1153
55-59	30	22	288	338	5	79	59	53		382	492	874
60-64	17	26	223	343	13	94	34	44		287	507	794
65-69	12	19	195	283	17	81	34	20		258	403	661
70-74	1	13	104	121	5	61	14	10		124	205	329
75-79	1	8	58	80	17	41	4	7		80	136	216
80-84	2	1	44	45	7	43	4	6		57	95	152
85-89	2	1	9	11	3	19				14	31	45
90-	1	2	4	3	5	6				10	11	21
SUMMA	20243	15267	9873	11834	97	577	1184	973	31397	28651	60048	

EMIGRANTER											IMMIGRATIONSOVERSKOTT		
OGIFTA		GIFTA		ANKL OCH ANK		FRÅNSKILDA		HELA ANTALET			M	KV	SUMMA
M	KV	M	KV	M	KV	M	KV	M	KV	SUMMA			
1057	1032							1057	1032	2089	2010	1939	3949
845	810							845	810	1655	1694	1591	3285
615	553							615	553	1168	1236	1176	2412
723	711	2	20				1	725	732	1457	1462	1469	2931
2163	1583	98	283				9	2270	1884	4154	2890	3076	5966
1658	934	395	664	1	1	57	80	2111	1679	3790	3565	2828	6393
854	417	640	753	1	9	145	119	1640	1298	2938	2188	1806	3994
420	188	694	607	2	4	214	125	1330	924	2254	1207	1165	2372
197	85	587	466	4	13	263	156	1051	720	1771	648	718	1366
101	31	436	340	5	15	238	125	780	511	1291	266	302	568
45	16	309	226	2	18	137	84	493	344	837	102	214	316
24	6	208	145	7	19	90	35	329	205	534	53	287	340
15	5	201	133	10	35	58	34	284	207	491	3	300	303
16	19	155	80	17	48	37	34	225	181	406	33	222	255
2	3	58	41	15	36	16	11	91	91	182	33	114	147
1	7	33	23	8	25	3	9	45	64	109	35	72	107
	4	7	8	5	15	2	5	14	32	46	43	63	106
2	1	2		4	7	1		9	8	17	5	23	28
	1		1	1	4			1	6	7	9	5	14
8738	6406	3825	3790	82	249	1270	836	13915	11281	25196	17482	17370	34852

Tabell 6.7
Immigranter och emigranter efter kön, civilstånd och länder 1990
 Immigrants and emigrants by sex, marital status and by country 1990

UTFLYTTNINGS- RESP INFLYTT- NINGSLAND	OGIFTA				GIFTA		ÄNKLINGAR OCH ANKOR		FRÄNSKILDA		HELA ANTALET		SUMMA
	UNDER 18 ÅR		ÖVRIGA		M	KV	M	KV	M	KV	M	KV	
	M	KV	M	KV									
IMMIGRANTER													
DANMARK	311	303	1241	721	430	351	6	22	195	139	2183	1536	3719
FINLAND	367	400	1277	1020	470	416	5	36	208	169	2327	2041	4368
ISLAND	246	206	261	254	172	161	1	4	44	38	724	663	1387
NORGE	625	631	3225	1918	770	717	14	43	414	263	5048	3572	8620
FRANKRIKE	66	78	145	84	87	100	3	7	9	9	310	278	588
GREKLAND	54	69	123	43	113	117		8	11	5	301	242	543
ITALIEN	41	40	88	38	55	62	1	2	5	8	190	150	340
JUGOSLAVIEN	336	301	224	151	520	582	5	44	31	21	1116	1099	2215
NEDERLÄNDERNA	42	36	68	52	41	34			4	4	155	126	281
POLEN	314	313	107	136	274	863	4	35	21	47	720	1394	2114
RUMANIEN	276	226	113	87	259	460	1	25	3	7	652	805	1457
SCHWEIZ	47	27	63	38	63	59		6	4	7	177	137	314
SPANIEN	52	71	110	69	109	110	5	20	32	18	308	288	596
STORBRITANNIEN	155	154	371	147	273	250	1	7	24	22	824	580	1404
TYSKLAND FORB.REP.	134	126	199	182	170	214	5	11	20	23	528	556	1084
UNGERN	101	82	37	35	105	189	2	4	5	7	250	317	567
ÖSTERRIKE	13	22	43	24	14	17	1	1	2	7	73	71	144
ETIOPIEN	265	192	252	125	380	253	1	5	2		900	575	1475
USA	250	246	346	244	353	403	3	15	40	40	992	948	1940
CHILE	294	301	142	138	321	350	6	32	6	12	769	833	1602
IRAK	154	149	259	36	195	180		4	2		610	369	979
IRAN	756	649	516	192	916	1251	8	73	12	28	2208	2193	4401
LIBANON	825	750	568	213	725	913	6	47	6	4	2130	1927	4057
SYRIEN	131	125	94	64	133	201		8	1		359	398	757
TURKIET	341	283	188	83	364	437	3	20	4	3	900	826	1726
VIETNAM	85	89	33	42	74	108		5		1	192	245	437
ÖVRIGA LÄNDER	2180	2089	1689	1173	2487	3036	16	93	79	91	6451	6482	12933
SUMMA	8461	7958	11782	7309	9873	11834	97	577	1184	973	31397	28651	60048
EMIGRANTER													
DANMARK	258	242	1103	564	377	274	7	19	207	91	1952	1190	3142
FINLAND	820	760	1493	1104	804	726	18	81	319	289	3454	2960	6414
ISLAND	101	116	155	144	62	65		2	16	22	334	349	683
NORGE	425	401	1868	1029	445	399	9	36	245	159	2992	2024	5016
FRANKRIKE	45	44	67	43	109	123	4	7	19	13	244	230	474
GREKLAND	59	64	44	23	145	134	3	8	24	11	275	240	515
ITALIEN	18	26	34	37	51	57	5	5	13	7	121	132	253
JUGOSLAVIEN	24	18	16	9	30	24	1	6	23	7	94	64	158
NEDERLÄNDERNA	37	33	41	38	54	54		1	9	7	141	133	274
POLEN	15	13	13	6	23	18		4	11	5	62	46	108
RUMANIEN		2	3		5	2			2		10	4	14
SCHWEIZ	38	39	40	37	63	82	2	3	7	7	150	168	318
SPANIEN	60	43	69	40	162	149	6	11	55	33	352	276	628
STORBRITANNIEN	99	99	120	72	157	236	1	3	27	23	404	433	837
TYSKLAND FORB.REP.	73	67	146	100	176	187	7	25	30	23	432	402	834

Tabell 6.7 (forts)
Immigranter och emigranter efter kön, civilstånd och länder 1990

UTFLYTTNINGS- RESP INFLYTT- NINGSLAND	OGIFTA				GIFTA		ANKLINGAR OCH ÄNKOR		FRÄNSKILDA		HELA ANTALET		SUMMA
	UNDER 18 ÅR		ÖVRIGA		M	KV	M	KV	M	KV	M	KV	
	M	KV	M	KV									
UNGERN	11	14	6	1	16	20	3	2	7	4	43	41	84
ÖSTERRIKE	16	9	20	25	26	26	1		5	2	68	62	130
ETIOPIEN	1		1		1	1			2		5	1	6
USA	168	145	218	166	256	365	5	11	53	41	700	728	1428
CHILE	58	55	19	21	48	50		5	8	9	133	140	273
IRAK	1	5	2		2	2			2		7	7	14
IRAN	28	30	10	1	24	28		1	1	1	63	61	124
LIBANON	3	5	4	1	2	3			1	1	10	10	20
SYRIEN	4	1	2	2	3	6					7	9	16
TURKIET	11	9	9	1	14	16		1	3	2	37	29	66
VIETNAM						1							1
ÖVRIGA LÄNDER	454	468	410	234	770	742	10	18	181	79	1825	1541	3366
SUMMA	2827	2708	5911	3698	3825	3790	82	249	1270	836	13915	11281	25196
IMMIGRATIONSOVERSKOTT													
DANMARK	53	61	138	157	53	77	-1	3	-12	48	231	346	577
FINLAND	-453	-360	-216	-84	-334	-310	-13	-45	-111	-120	-1127	-919	-2046
ISLAND	145	90	106	110	110	96	1	2	28	16	390	314	704
NORGE	200	230	1357	889	325	318	5	7	169	104	2056	1548	3604
FRANKRIKE	21	34	78	41	-22	-23	-1		-10	-4	66	48	114
GREKLAND	-5	5	79	20	-32	-17	-3		-13	-6	26	2	28
ITALIEN	23	14	54	1	4	5	-4	-3	-8	1	69	18	87
JUGOSLAVIEN	312	283	208	142	490	558	4	38	8	14	1022	1035	2057
NEDERLÄNDERNA	5	3	27	14	-13	-20		-1	-5	-3	14	-7	7
POLEN	299	300	94	130	251	845	4	31	10	42	658	1348	2006
RUMANIEN	276	224	110	87	254	458	1	25	1	7	642	801	1443
SCHWEIZ	9	-12	23	1	-23	-23	-2	3	-3		27	-31	-4
SPANIEN	-8	28	41	29	-53	-39	-1	9	-23	-15	-44	12	-32
STORBRIANNIEN	56	55	251	75	116	14		4	-3	-1	420	147	567
TYSKLAND FORB.REP.	61	59	53	82	-6	27	-2	-14	-10		96	154	250
UNGERN	90	68	31	34	89	169	-1	2	-2	3	207	276	483
ÖSTERRIKE	-3	13	23	-1	-12	-9		1	-3	5	5	9	14
ETIOPIEN	264	192	251	125	379	252	1	5			895	574	1469
USA	82	101	128	78	97	38	-2	4	-13	-1	292	220	512
CHILE	236	246	123	117	273	300	6	27	-2	3	636	693	1329
IRAK	153	144	257	36	193	178		4			603	362	965
IRAN	728	619	506	191	892	1223	8	72	11	27	2145	2132	4277
LIBANON	822	745	564	212	723	910	6	47	5	3	2120	1917	4037
SYRIEN	127	124	94	62	130	195		8	1		352	389	741
TURKIET	330	274	179	82	350	421	3	19	1	1	863	797	1660
VIETNAM	85	89	33	42	74	107		5		1	192	244	436
ÖVRIGA LÄNDER	1726	1621	1279	939	1717	2294	6	75	-102	12	4626	4941	9567
SUMMA	5634	5250	5871	3611	6048	8044	15	328	-86	137	17482	17370	34852

Tabell 6.8

Immigranter och emigranter efter kön, civilstånd och medborgarskap 1990

Immigrants and emigrants by sex, marital status and citizenship 1990

MEDBORGARSKAPSLAND	OGIFTA				GIFTA		ÄNKLINGAR OCH ÄNKOR		FRÄNSKILDA		HELA ANTALET		SUMMA
	UNDER 18 ÅR		ÖVRIGA		M	KV	M	KV	M	KV	M	KV	
	M	KV	M	KV									
IMMIGRANTER													
SVERIGE	1125	1115	1078	828	932	1117	20	71	256	186	3411	3317	6728
DANMARK	268	264	1092	604	347	284	5	15	171	109	1883	1276	3159
FINLAND	343	346	1226	984	422	409	5	37	196	156	2192	1932	4124
ISLAND	248	210	260	236	174	164	2	4	45	34	729	648	1377
NORGE	518	544	2862	1604	608	569	14	34	323	216	4325	2967	7292
FRANKRIKE	15	20	117	56	44	50		1	3	3	179	130	309
GREKLAND	18	14	87	31	87	70		6	7	1	199	122	321
ITALIEN	2	4	71	23	37	25	1		3	2	114	54	168
JUGOSLAVIEN	333	296	213	148	525	584	5	44	30	20	1106	1092	2198
NEDERLÄNDERNA	16	14	50	33	36	23			2	4	104	74	178
POLEN	305	296	75	140	246	859	3	36	18	46	647	1377	2024
RUMANIEN	277	228	111	92	248	473	1	24	3	7	640	824	1464
SCHWEIZ	4	3	31	21	16	15			1	1	51	40	91
SPANIEN	9	9	62	30	35	27		2	1	2	107	70	177
STORBRITANNIEN	41	49	318	111	211	117	2	5	19	18	591	300	891
TYSKLAND FÖRB.REP.	36	37	114	139	78	86	2	8	4	15	234	285	519
UNGERN	102	84	33	37	97	177	2	4	4	7	238	309	547
ÖSTERRIKE	3	5	38	18	5	5		1	1	3	47	32	79
ETIOPIEN	360	246	292	155	430	344	1	7	4		1087	752	1839
USA	56	61	210	160	236	188	2	6	14	13	518	428	946
CHILE	289	290	149	138	336	351	6	32	8	12	788	823	1611
IRAK	356	308	507	79	451	378		9	4	1	1318	775	2093
IRAN	733	644	594	183	911	1257	9	70	16	34	2263	2188	4451
LIBANON	364	326	287	98	364	477	5	28	2	2	1022	931	1953
SYRIEN	116	109	99	58	149	207		10		1	364	385	749
TURKIET	326	271	117	78	337	408	3	20	4	3	787	780	1567
VIETNAM	197	191	119	80	205	207		5	4	4	521	487	1008
ÖVRIGA LÄNDER	2001	1974	1570	1145	2306	2963	9	98	46	73	5932	6253	12185
SUMMA	8461	7958	11782	7309	9873	11834	97	577	1184	973	31397	28651	60048
EMIGRANTER													
SVERIGE	1012	972	1473	1205	1575	1743	52	120	488	317	4600	4357	8957
DANMARK	205	184	944	354	290	200	6	7	165	56	1610	801	2411
FINLAND	683	643	1292	1001	650	649	8	50	262	225	2895	2568	5463
ISLAND	99	111	160	125	60	66		2	20	25	339	329	668
NORGE	328	317	1557	730	378	317	7	30	178	109	2448	1503	3951
FRANKRIKE	12	10	32	9	36	33			3	2	83	54	137
GREKLAND	14	19	23	9	58	31	2		8	2	105	61	166
ITALIEN	5	5	18	5	28	17	3	2	6	1	60	30	90
JUGOSLAVIEN	29	21	9	10	28	25	1	5	16	7	83	68	151
NEDERLÄNDERNA	17	16	19	10	28	25		1	1	3	65	55	120
POLEN	22	12	6	7	15	21		2	4	7	47	49	96
RUMANIEN	4	5	5	1	6	4			2		17	10	27
SCHWEIZ	6	3	10	9	17	13		2		1	33	28	61
SPANIEN	7	7	13	2	19	18			9	4	48	31	79
STORBRITANNIEN	33	35	62	26	88	72		1	17	7	200	141	341

Tabell 6.8 (forts)
Immigranter och emigranter efter kön, civilstånd och medborgarskap 1990

MEDBORGARSKAPSLAND	OGIFTA				GIFTA		ÄNKLINGAR OCH ÄNKOR		FRÄNSKILDA		HELA ANTALET		SUMMA
	UNDER 18 ÅR		ÖVRIGA		M	KV	M	KV	M	KV	M	KV	
	M	KV	M	KV									
TYSKLAND FÖRB. REP.	18	14	62	43	55	55		9	11	8	146	129	275
UNGERN	15	13	1		12	19			2	3	30	35	65
ÖSTERRIKE	3	2	16	5	9	5			2	2	30	14	44
ETIOPIEN	1		4	1	2	1					7	2	9
USA	37	37	52	56	89	98	2	5	12	13	192	209	401
CHILE	32	29	19	18	43	40		4	14	6	108	97	205
IRAK	4	9	2		5	4			1		12	13	25
IRAN	37	43	23	4	48	41		2	3	1	111	91	202
LIBANON	2	1	4	2	2	2			1	1	9	6	15
SYRIEN	1	3	1		2	6			1		5	9	14
TURKIET	10	11	5	3	15	21		1	4	3	34	39	73
VIETNAM	1	3	1	2	2	4				1	4	10	14
ÖVRIGA LÄNDER	190	183	98	61	265	260	1	6	40	32	594	542	1136
SUMMA	2827	2708	5911	3698	3825	3790	82	249	1270	836	13915	11281	25196
IMMIGRATIONSOVERSKOTT													
SVERIGE	113	143	-395	-377	-643	-626	-32	-49	-232	-131	-1189	-1040	-2229
DANMARK	63	80	148	250	57	84	-1	8	6	53	273	475	748
FINLAND	-340	-297	-66	-17	-228	-240	-3	-13	-66	-69	-703	-636	-1339
ISLAND	149	99	100	111	114	98	2	2	25	9	390	319	709
NORGE	190	227	1305	874	230	252	7	4	145	107	1877	1464	3341
FRANKRIKE	3	10	85	47	8	17		1		1	96	76	172
GREKLAND	4	-5	64	22	29	39	-2	6	-1	-1	94	61	155
ITALIEN	-3	-1	53	18	9	8	-2	-2	-3	1	54	24	78
JUGOSLAVIEN	304	275	204	138	497	559	4	39	14	13	1023	1024	2047
NEDERLÄNDERNA	-1	-2	31	23	8	-2		-1	1	1	39	19	58
POLEN	283	284	69	133	231	838	3	34	14	39	600	1328	1928
RUMÄNIEN	273	223	106	91	242	469	1	24	1	7	623	814	1437
SCHWEIZ	-2		21	12	-1	2		-2			18	12	30
SPANIEN	2	2	49	28	16	9		2	-8	-2	59	39	98
STORBRITANNIEN	8	14	256	85	123	45	2	4	2	11	391	159	550
TYSKLAND FORB. REP.	18	23	52	96	23	31	2	-1	-7	7	88	156	244
UNGERN	87	71	32	37	85	158	2	4	2	4	208	274	482
ÖSTERRIKE		3	22	13	-4			1	-1	1	17	18	35
ETIOPIEN	359	246	288	154	428	343	1	7	4		1080	750	1830
USA	19	24	158	104	147	90		1	2		326	219	545
CHILE	257	261	130	120	293	311	6	28	-6	6	680	726	1406
IRAK	352	299	505	79	446	374		9	3	1	1306	762	2068
IRAN	696	601	571	179	863	1216	9	68	13	33	2152	2097	4249
LIBANON	362	325	283	96	362	475	5	28	1	1	1013	925	1938
SYRIEN	115	106	98	58	147	201		10	-1	1	359	376	735
TURKIET	316	260	112	75	322	387	3	19			753	741	1494
VIETNAM	196	188	118	78	203	203		5		3	517	477	994
ÖVRIGA LÄNDER	1811	1791	1472	1084	2041	2703	8	92	6	41	5338	5711	11049
SUMMA	5634	5250	5871	3611	6048	8044	15	328	-86	137	17482	17370	34852

Tabell 6.9
Immigranter och emigranter efter kön, ålder och utvandrings- resp Invandringsland 1990
 Immigrants and emigrants by sex, age and by country of out-migration and in-migration 1990

UTFLYTTNINGS- RESP. INFLYTT- NINGSLAND	MÄN					KVINNOR					SAMTLIGA	
	-6	7-17	18-64	65-	SUMMA	-6	7-17	18-64	65-	SUMMA	-4	5-9
IMMIGRANTER												
DANMARK	151	160	1851	21	2183	167	137	1218	14	1536	229	195
FINLAND	189	178	1933	27	2327	219	181	1605	36	2041	299	225
ISLAND	136	110	476	2	724	103	103	454	3	663	179	133
NORGE	362	263	4381	42	5048	348	283	2899	42	3572	549	331
FRANKRIKE	42	24	228	16	310	53	25	188	12	278	82	30
GREKLAND	31	23	243	4	301	48	21	159	14	242	70	21
ITALIEN	21	20	146	3	190	29	11	105	5	150	46	17
JUGOSLAVIEN	143	193	739	41	1116	133	170	717	79	1099	176	224
NEDERLÄNDERNA	26	16	113		155	19	17	88	2	126	32	23
POLEN	151	163	385	21	720	155	158	1011	70	1394	212	223
RUMANIEN	98	178	333	43	652	76	151	516	62	805	111	156
SCHWEIZ	31	16	121	9	177	14	13	99	11	137	32	21
SPANIEN	19	33	219	37	308	47	24	181	36	288	53	29
STORBRITANNIEN	100	55	663	6	824	90	64	419	7	580	160	77
TYSKLAND FORB.REP.	81	53	379	15	528	59	68	415	14	556	111	65
UNGERN	38	63	142	7	250	28	54	221	14	317	41	59
ÖSTERRIKE	12	1	56	4	73	16	6	46	3	71	21	10
ETIOPIEN	128	137	635		900	82	110	378	5	575	157	112
USA	176	74	721	21	992	158	88	657	45	948	292	97
CHILE	134	160	463	12	769	139	162	502	30	833	185	212
IRAK	65	89	450	6	610	69	81	209	10	369	88	102
IRAN	286	470	1380	72	2208	231	418	1427	117	2193	302	572
LIBANON	359	466	1274	31	2130	340	419	1117	51	1927	484	517
SYRIEN	45	86	219	9	359	45	80	258	15	398	51	88
TURKIET	127	214	546	13	900	104	180	517	25	826	149	207
VIETNAM	31	54	107		192	42	47	147	9	245	58	44
ÖVRIGA LÄNDER	1179	1002	4189	81	6451	1180	911	4241	150	6482	1869	1150
SUMMA	4161	4301	22392	543	31397	3994	3982	19794	881	28651	6038	4940
EMIGRANTER												
DANMARK	127	131	1658	36	1952	131	111	918	30	1190	195	138
FINLAND	409	411	2549	85	3454	369	391	2066	134	2960	558	495
ISLAND	45	56	232	1	334	64	52	230	3	349	80	58
NORGE	265	160	2525	42	2992	233	168	1586	37	2024	383	236
FRANKRIKE	23	22	181	18	244	20	24	179	7	230	35	19
GREKLAND	22	37	206	10	275	36	28	163	13	240	34	42
ITALIEN	9	9	89	14	121	16	10	98	8	132	22	8
JUGOSLAVIEN	13	11	64	6	94	6	12	43	3	64	14	11
NEDERLÄNDERNA	22	15	102	2	141	19	14	97	3	133	30	25
POLEN	9	6	45	2	62	7	6	28	5	46	12	8
RUMANIEN			10		10	1	1	1	1	4	1	
SCHWEIZ	19	19	108	4	150	24	15	129		168	29	25
SPANIEN	26	34	243	49	352	24	19	199	34	276	32	40
STORBRITANNIEN	55	44	296	9	404	48	51	329	5	433	70	67
TYSKLAND FORB.REP.	39	34	331	28	432	40	27	299	36	402	63	35

10-14	15-19	20-24	25-29	30-34	35-39	40-44	45-49	50-54	55-59	60-64	65-69	70-74	75-	SUMMA
120	222	803	762	495	305	234	161	82	41	35	18	5	12	3719
151	347	1066	802	455	330	288	157	99	63	23	28	14	21	4368
95	107	260	220	151	98	68	41	16	9	5	4		1	1387
218	799	2455	1738	858	571	460	290	133	90	44	49	15	20	8620
17	26	100	111	69	43	40	23	8	6	5	11	6	11	588
21	50	91	101	44	39	26	25	21	8	8	7	2	9	543
13	13	49	77	30	29	16	18	8	10	6	3		5	340
150	167	377	333	222	135	107	49	38	51	66	63	22	35	2215
17	15	40	54	37	18	20	8	8	3	4	1		1	281
135	109	282	280	277	227	140	46	24	27	41	41	26	24	2114
158	136	146	117	130	128	97	58	46	31	38	42	30	33	1457
16	11	30	55	43	30	23	15	7	4	7	3	6	11	314
22	38	67	86	54	47	35	33	19	13	27	21	26	26	596
48	57	246	279	189	119	89	72	30	13	12	5	1	7	1404
62	62	169	191	123	92	61	51	42	14	12	9	5	15	1084
55	46	76	78	65	61	34	19	5	2	5	10	2	9	567
3	9	24	37	12	8	2	6	3	1	1	4	1	2	144
92	166	346	279	182	82	24	13	5	4	8	2	2	1	1475
69	101	223	380	238	170	115	82	47	32	28	19	16	31	1940
142	108	134	239	206	136	61	47	25	31	34	23	9	10	1602
77	63	99	151	145	111	59	26	15	12	15	2	6	8	979
406	206	358	565	555	450	282	155	134	123	104	106	44	39	4401
374	373	539	537	394	244	152	103	100	85	73	45	12	25	4057
78	92	110	97	69	37	41	18	18	18	16	13	3	8	757
174	224	283	260	169	100	44	14	18	20	26	17	13	8	1726
40	48	62	52	31	24	21	13	14	12	9	4	1	4	437
827	793	1685	2302	1689	992	598	316	188	151	142	111	62	58	12933
3580	4388	10120	10183	6932	4626	3137	1859	1153	874	794	661	329	434	60048
85	197	790	561	349	266	189	145	86	39	36	31	20	15	3142
363	359	965	933	813	636	473	253	168	92	87	115	46	58	6414
47	67	128	106	79	57	33	15	4	4	1	3		1	683
137	384	1499	932	467	312	229	153	91	56	58	37	25	17	5016
21	25	37	61	54	35	41	39	21	24	37	19	6		474
34	20	26	48	60	36	33	27	44	40	48	11	9	3	515
10	9	24	53	27	18	18	10	13	11	8	11	5	6	253
13	5	8	13	14	13	15	11	13	14	5	5	1	3	158
13	3	21	49	51	35	14	11	12	5	2	2	1	1	274
7	5	7	8	9	13	14	9	5	2	2	2	2	3	108
1		2		1	3	3		1	1				1	14
15	12	33	47	50	41	21	18	11	2	10	4		7	318
18	20	29	41	60	44	48	53	44	52	64	62	14	7	628
45	25	86	149	120	95	64	56	27	12	7	7	2	5	837
34	19	90	142	113	67	64	51	43	27	22	27	13	24	834

Tabell 6.9 (forts)

Immigranter och emigranter efter kön, ålder och utvandrings- resp invandringsland 1990

UTFLYTTNINGS- RESP. INFLYTT- NINGSLAND	MÄN					KVINNOR					SAMTLIGA	
	-6	7-17	18-64	65-	SUMMA	-6	7-17	18-64	65-	SUMMA	-4	5-9
UNGERN	4	7	26	6	43	8	6	26	1	41	10	8
OSTERRIKE	8	8	47	5	68	6	3	48	5	62	8	11
ETIOPIEN	1		4		5			1		1	1	
USA	84	84	511	21	700	71	74	558	25	728	118	85
CHILE	27	31	72	3	133	20	35	82	3	140	35	29
IRAK	1		6		7	3	2	2		7	2	3
IRAN	9	19	35		63	15	16	30		61	18	17
LIBANON	2	1	7		10	3	2	4	1	10	5	
SYRIEN	3	1	3		7	1		8		9	2	3
TURKIET	6	5	25	1	37	3	6	19	1	29	8	6
VIETNAM									1	1		
ÖVRIGA LANDER	216	238	1328	43	1825	224	244	1047	26	1541	324	286
SUMMA	1444	1383	10703	385	13915	1392	1317	8190	382	11281	2089	1655
INMIGRATIONSOVERSKOTT												
DANMARK	24	29	193	-15	231	36	26	300	-16	346	34	57
FINLAND	-220	-233	-616	-58	-1127	-150	-210	-461	-98	-919	-259	-270
ISLAND	91	54	244	1	390	39	51	224		314	99	75
NORGE	97	103	1856		2056	115	115	1313	5	1548	166	95
FRANKRIKE	19	2	47	-2	66	33	1	9	5	48	47	11
GREKLAND	9	-14	37	-6	26	12	-7	-4	1	2	36	-21
ITALIEN	12	11	57	-11	69	13	1	7	-3	18	24	9
JUGOSLAVIEN	130	182	675	35	1022	127	158	674	76	1035	162	213
NEDERLANDERNA	4	1	11	-2	14		3	-9	-1	-7	2	-2
POLEN	142	157	340	19	658	148	152	983	65	1348	200	215
RUMÄNIEN	98	178	323	43	642	75	150	515	61	801	110	156
SCHWEIZ	12	-3	13	5	27	-10	-2	-30	11	-31	3	-4
SPANIEN	-7	-1	-24	-12	-44	23	5	-18	2	12	21	-11
STORBRIANNIEN	45	11	367	-3	420	42	13	90	2	147	90	10
TYSKLAND FÖRB.REP.	42	19	48	-13	96	19	41	116	-22	154	48	30
UNGERN	34	56	116	1	207	20	48	195	13	276	31	51
OSTERRIKE	4	-7	9	-1	5	10	3	-2	-2	9	13	-1
ETIOPIEN	127	137	631		895	82	110	377	5	574	156	112
USA	92	-10	210		292	87	14	99	20	220	174	12
CHILE	107	129	391	9	636	119	127	420	27	693	150	183
IRAK	64	89	444	6	603	66	79	207	10	362	86	99
IRAN	277	451	1345	72	2145	216	402	1397	117	2132	284	555
LIBANON	357	465	1267	31	2120	337	417	1113	50	1917	479	517
SYRIEN	42	85	216	9	352	44	80	250	15	389	49	85
TURKIET	121	209	521	12	863	101	174	498	24	797	141	201
VIETNAM	31	54	107		192	42	47	147	8	244	58	44
ÖVRIGA LANDER	963	764	2861	38	4626	956	667	3194	124	4941	1545	864
SUMMA	2717	2918	11689	158	17482	2602	2665	11604	499	17370	3949	3285

10-14	15-19	20-24	25-29	30-34	35-39	40-44	45-49	50-54	55-59	60-64	65-69	70-74	75-	SUMMA
5	2	4	3	3	8	15	10	4	3	2	1	5	1	84
3	3	18	18	9	11	10	15	4	6	4	7		3	130
			2	1			1							6
64	87	172	240	181	152	119	87	39	21	17	17	13	16	1428
30	28	17	18	31	21	19	17	8	6	8	4	1	1	273
1			2	3	1		1			1				14
16	10	4	9	13	14	8	4	5	3	3				124
2	1	5	4			1			1			1		20
	2	4	1	1	1	1			1					16
4	6	4	7	4	6	5	2	7	4	1	1		1	66
												1		1
200	168	181	343	425	369	334	303	186	108	70	40	16	13	3366
1168	1457	4154	3790	2938	2254	1771	1291	837	534	491	406	182	179	25196
35	25	13	201	146	39	45	16	-4	2	-1	-13	-15	-3	577
-212	-12	101	-131	-358	-306	-185	-96	-69	-29	-64	-87	-32	-37	-2046
48	40	132	114	72	41	35	26	12	5	4	1			704
81	415	956	806	391	259	231	137	42	34	-14	12	-10	3	3604
-4	1	63	50	15	8	-1	-16	-13	-18	-32	-8		11	114
-13	30	65	53	-16	3	-7	-2	-23	-32	-40	-4	-7	6	28
3	4	25	24	3	11	-2	8	-5	-1	-2	-8	-5	-1	87
137	162	369	320	208	122	92	38	25	37	61	58	21	32	2057
4	12	19	5	-14	-17	6	-3	-4	-2	4	-1	-2		7
128	104	275	272	268	214	126	37	19	25	39	39	24	21	2006
157	136	144	117	129	125	94	58	45	30	38	42	30	32	1443
1	-1	-3	8	-7	-11	2	-3	-4	2	-3	-1	6	11	-4
4	18	38	45	-6	3	-13	-20	-25	-39	-37	-41	12	19	-32
3	32	160	130	69	24	25	16	3	1	5	-2	-1	2	567
28	43	79	49	10	25	-3		-1	-13	-10	-18	-8	-9	250
50	44	72	75	62	53	19	9	1	-1	3	9	-3	8	483
	6	6	19	3	-3	-8	-9	-1	-5	-3	-3	1	-1	14
92	166	346	277	181	82	24	12	4	4	8	2	2	1	1469
5	14	51	140	57	18	-4	-5	8	11	11	2	3	15	512
112	80	117	221	175	115	42	30	17	25	26	19	8	9	1329
76	63	99	149	142	110	59	25	15	12	14	2	6	8	965
390	196	354	556	542	436	274	151	129	120	101	106	44	39	4277
372	372	534	533	394	244	151	103	100	84	73	45	11	25	4037
78	90	106	96	68	36	40	18	18	17	16	13	3	8	741
170	218	279	253	165	94	39	12	11	16	25	16	13	7	1660
40	48	62	52	31	24	21	13	14	12	9	4		4	436
627	625	1504	1959	1264	623	264	13	2	43	72	71	46	45	9567
2412	2931	5966	6393	3994	2372	1366	568	316	340	303	255	147	255	34852

Tabell 6.10

Immigranter och emigranter efter kön, ålder och medborgarskap 1990

Immigrants and emigrants by sex, age and citizenship 1990

MEDBORGARSKAPSLAND	MÄN					KVINNOR					SAMTLIGA	
	-6	7-17	18-64	65-	SUMMA	-6	7-17	18-64	65-	SUMMA	-4	5-9
INMIGRANTER												
SVERIGE	741	384	2150	136	3411	732	384	2062	139	3317	1268	460
DANMARK	127	141	1599	16	1883	148	117	1000	11	1276	198	164
FINLAND	174	169	1836	13	2192	196	150	1557	29	1932	276	189
ISLAND	138	110	478	3	729	105	105	435	3	648	180	139
NORGE	302	216	3768	39	4325	298	246	2396	27	2967	463	276
FRANKRIKE	4	11	163	1	179	10	10	110		130	12	9
GREKLAND	8	10	178	3	199	6	8	96	12	122	13	3
ITALIEN	2		112		114	4		49	1	54	4	2
JUGOSLAVIEN	140	193	732	41	1106	128	170	717	77	1092	171	220
NEDERLÄNDERNA	6	10	88		104	6	8	60		74	7	11
POLEN	140	165	322	20	647	143	153	1011	70	1377	191	220
RUMÄNIEN	101	176	320	43	640	78	151	532	63	824	113	159
SCHWEIZ	3	1	45	2	51	3		37		40	4	3
SPANIEN	4	5	98		107	5	4	59	2	70	7	6
STORBRIANNIEN	23	18	547	3	591	20	29	248	3	300	32	32
TYSKLAND FORB. REP.	20	16	193	5	234	19	18	239	9	285	27	23
UNGERN	35	67	130	6	238	32	52	211	14	309	42	59
ÖSTERRIKE	3		43	1	47	2		26	1	32	2	5
ETIOPIEN	153	208	726		1087	104	142	502	4	752	185	162
USA	37	19	447	15	518	30	31	347	20	428	49	38
CHILE	127	162	486	13	788	131	159	504	29	823	175	206
IRAK	179	177	951	11	1318	140	169	453	13	775	226	223
IRAN	256	477	1459	71	2263	230	415	1424	119	2188	271	569
LIBANON	179	185	651	7	1022	175	159	580	17	931	254	229
SYRIEN	35	81	237	11	364	33	76	257	19	385	34	81
TURKIET	121	205	449	12	787	97	174	483	26	780	133	211
VIETNAM	80	117	324		521	90	101	287	9	487	130	106
ÖVRIGA LÄNDER	1023	978	3860	71	5932	1029	948	4112	164	6253	1571	1135
SUMMA	4161	4301	22392	543	31397	3994	3982	19794	881	28651	6038	4940
EMIGRANTER												
SVERIGE	499	513	3357	231	4600	502	470	3191	194	4357	720	610
DANMARK	102	103	1382	23	1610	107	77	599	18	801	160	105
FINLAND	356	327	2169	43	2895	309	334	1844	81	2568	478	411
ISLAND	44	55	239	1	339	63	48	215	3	329	79	56
NORGE	202	126	2086	34	2448	184	133	1157	29	1503	302	182
FRANKRIKE	7	5	70	1	83	1	9	43	1	54	7	5
GREKLAND	5	9	88	3	105	9	10	41	1	61	6	14
ITALIEN	3	2	50	5	60	3	2	21	4	30	6	1
JUGOSLAVIEN	18	11	49	5	83	9	12	45	2	68	22	11
NEDERLÄNDERNA	10	7	47	1	65	12	4	37	2	55	17	9
POLEN	13	9	24	1	47	7	5	36	1	49	17	6
RUMÄNIEN	1	3	13		17	2	3	3	2	10	2	3
SCHWEIZ	3	3	26	1	33	2	1	25		28	3	3
SPANIEN		7	39	2	48	3	4	24		31	2	5
STORBRIANNIEN	15	18	166	1	200	12	23	105	1	141	22	20

10-14	15-19	20-24	25-29	30-34	35-39	40-44	45-49	50-54	55-59	60-64	65-69	70-74	75-	SUMMA
328	421	563	788	618	515	522	423	243	172	132	119	66	90	6728
105	202	711	647	413	247	184	137	67	28	29	12	5	10	3159
140	329	1042	761	430	319	282	153	84	56	21	17	7	18	4124
93	104	247	215	161	105	66	39	13	7	2	4		2	1377
181	757	2307	1416	606	443	366	214	104	57	36	35	15	16	7292
6	15	78	85	49	23	13	10	5	1	2	1			309
10	27	72	81	30	20	16	12	12	7	3	5	1	9	321
	3	38	59	19	17	4	8	4	6	3			1	168
150	167	379	335	217	137	106	48	37	48	65	61	22	35	2198
7	7	33	46	30	10	15	7	2	3					178
134	106	270	257	264	223	136	41	24	28	40	41	25	24	2024
155	137	150	120	128	131	97	54	45	31	38	43	30	33	1464
	2	11	33	26	4	3	2		1		1	1		91
2	6	40	52	29	14	7	6	2	1	3	1	1		177
18	23	195	229	152	83	45	40	24	6	6	2		4	891
17	18	108	126	74	39	25	27	15	2	4	2	3	9	519
57	45	73	73	61	57	34	15	4	2	5	9	2	9	547
1	7	19	30	8	3		2				1		1	79
128	222	401	349	210	102	34	20	5	7	10	3	1		1839
21	27	157	245	153	102	56	25	15	12	11	11	7	17	946
142	107	138	254	207	139	62	48	24	32	35	23	9	10	1611
153	118	172	330	328	253	140	44	29	31	22	7	8	9	2093
405	208	412	625	565	426	267	158	138	115	102	104	45	41	4451
139	152	300	314	207	105	68	38	40	43	40	14	3	7	1953
73	87	107	105	78	43	38	20	17	18	18	15	6	9	749
171	209	252	207	148	89	42	11	17	18	21	17	13	8	1567
92	100	150	154	110	50	38	21	22	15	11	4	1	4	1008
852	782	1695	2247	1611	927	471	236	161	127	135	109	58	68	12185
3580	4388	10120	10183	6932	4626	3137	1859	1153	874	794	661	329	434	60048
408	450	954	1218	983	770	695	669	433	315	307	236	105	84	8957
63	151	632	430	280	195	135	108	60	31	20	17	16	8	2411
303	302	867	846	722	557	409	204	133	59	48	66	21	37	5463
46	59	119	105	77	61	33	18	7	4		3		1	668
104	335	1290	698	331	212	170	103	70	49	42	31	16	16	3951
7	8	10	20	22	18	16	9	5	3	5	1	1		137
11	4	10	29	30	16	5	5	9	8	15	1	2	1	166
1	5	4	17	7	10	10	6	7	5	2	6	1	2	90
13	6	10	12	13	11	13	8	11	9	5	4	1	2	151
5	2	5	16	27	14	14	3	4		1	2	1		120
9	4	8	9	10	11	8	5	4		3	1	1		96
2	2	2		2	6	3	1	1	1		1		1	27
2	2	11	8	4	10	6	5	4		2	1			61
6	1	4	15	19	10	6	7	1		1	1		1	79
22	10	25	53	60	41	50	12	15	7	2	1	1		341

Tabell 6.10 (forts)
Immigranter och emigranter efter kön, ålder och medborgarskap 1990

MEDBORGARSKAPSLAND	MÄN					KVINNOR					SAMTLIGA	
	-6	7-17	18-64	65-	SUMMA	-6	7-17	18-64	65-	SUMMA	-4	5-9
TYSKLAND FÖRB.REP.	9	9	120	8	146	8	6	100	15	129	15	6
UNGERN	6	9	15		30	6	7	22		35	10	8
ÖSTERRIKE	1	2	27		30	1	1	12		14	1	1
ETIOPIEN		1	6		7			2		2		
USA	13	24	145	10	192	13	24	157	15	209	17	26
CHILE	6	26	72	4	108	5	24	65	3	97	4	20
IRAK	1	3	8		12	5	4	3	1	13	4	8
IRAN	11	26	73	1	111	19	25	47		91	21	24
LIBANON	2		7		9	1		4	1	6	3	
SYRIEN		1	4		5	2	1	6		9	2	2
TURKIET	7	3	24		34	4	7	27	1	39	9	6
VIETNAM		1	1	2	4	1	2	6	1	10		2
ÖVRIGA LÄNDER	110	80	396	8	594	102	81	353	6	542	160	111
SUMMA	1444	1383	10703	385	13915	1392	1317	8190	382	11281	2089	1655
IMMIGRATIONSOVERSKOTT												
SVERIGE	242	-129	-1207	-95	-1189	230	-86	-1129	-55	-1040	548	-150
DANMARK	25	38	217	-7	273	41	40	401	-7	475	38	59
FINLAND	-182	-158	-333	-30	-703	-113	-184	-287	-52	-636	-202	-222
ISLAND	94	55	239	2	390	42	57	220		319	101	83
NORGE	100	90	1682	5	1877	114	113	1239	-2	1464	161	94
FRANKRIKE	-3	6	93		96	9	1	67	-1	76	5	4
GREKLAND	3	1	90		94	-3	-2	55	11	61	7	-11
ITALIEN	-1	-2	62	-5	54	1	-2	28	-3	24	-2	1
JUGOSLAVIEN	122	182	683	36	1023	119	158	672	75	1024	149	209
NEDERLANDERNA	-4	3	41	-1	39	-6	4	23	-2	19	-10	2
POLEN	127	156	298	19	600	136	148	975	69	1328	174	214
RUMÄNIEN	100	173	307	43	623	76	148	529	61	814	111	156
SCHWEIZ		-2	19	1	18	1	-1	12		12	1	
SPANIEN	4	-2	59	-2	59	2		35	2	39	5	1
STORBRIANNIEN	8		381	2	391	8	6	143	2	159	10	12
TYSKLAND FORB.REP.	11	7	73	-3	88	11	12	139	-6	156	12	17
UNGERN	29	58	115	6	208	26	45	189	14	274	32	51
ÖSTERRIKE	2	-2	16	1	17	1	2	14	1	18	1	4
ETIOPIEN	153	207	720		1080	104	142	500	4	750	185	162
USA	24	-5	302	5	326	17	7	190	5	219	32	12
CHILE	121	136	414	9	680	126	135	439	26	726	171	186
IRAK	178	174	943	11	1306	135	165	450	12	762	222	215
IRAN	245	451	1386	70	2152	211	390	1377	119	2097	250	545
LIBANON	177	185	644	7	1013	174	159	576	16	925	251	229
SYRIEN	35	80	233	11	359	31	75	251	19	376	32	79
TURKIET	114	202	425	12	753	93	167	456	25	741	124	205
VIETNAM	80	116	323	-2	517	89	99	281	8	477	130	104
ÖVRIGA LÄNDER	913	898	3464	63	5338	927	867	3759	158	5711	1411	1024
SUMMA	2717	2918	11689	158	17482	2602	2665	11604	499	17370	3949	3285

10-14	15-19	20-24	25-29	30-34	35-39	40-44	45-49	50-54	55-59	60-64	65-69	70-74	75-	SUMMA
5	11	41	50	35	25	20	17	12	5	10	11	3	9	275
9	1	3	2	4	9	13	5			1				65
2	1	11	7	1	5	5	4	2	3	1				44
	1	2	4	2										9
17	17	54	59	46	57	37	26	7	7	6	8	8	9	401
24	18	15	21	30	23	14	12	7	4	6	5	1	1	205
1			2	4	1	2	2				1			25
23	17	9	20	31	25	10	8	7	3	3		1		202
		7	2	1					1			1		15
	1	2	3	2	1			1						14
4	6	6	10	7	7	4	2	6	4	1			1	73
2		1	3		2					1	1	1	1	14
79	43	52	131	188	157	93	52	31	16	9	8	1	5	1136
1168	1457	4154	3790	2938	2254	1771	1291	837	534	491	406	182	179	25196
-80	-29	-391	-430	-365	-255	-173	-246	-190	-143	-175	-117	-39	6	-2229
42	51	79	217	133	52	49	29	7	-3	9	-5	-11	2	748
-163	27	175	-85	-292	-238	-127	-51	-49	-3	-27	-49	-14	-19	-1339
47	45	128	110	84	44	33	21	6	3	2	1		1	709
77	422	1017	718	275	231	196	111	34	8	-6	4	-1		3341
-1	7	68	65	27	5	-3	1		-2	-3		-1		172
-1	23	62	52		4	11	7	3	-1	-12	4	-1	8	155
-1	-2	34	42	12	7	-6	2	-3	1	1	-6	-1	-1	78
137	161	369	323	204	126	93	40	26	39	60	57	21	33	2047
2	5	28	30	3	-4	1	4	-2	3	-1	-2	-1		58
125	102	262	248	254	212	128	36	20	28	37	40	24	24	1928
153	135	148	120	126	125	94	53	44	30	38	42	30	32	1437
-2		25	22	-6	-3	-3	-4	1	-2	1		1		30
-4	5	36	37	10	4	1	-1	1	1	2		1	-1	98
-4	13	170	176	92	42	-5	28	9	-1	4	1	-1	4	550
12	7	67	76	39	14	5	10	3	-3	-6	-9			244
48	44	70	71	57	48	21	10	4	2	4	9	2	9	482
-1	6	8	23	7	-2	-5	-2	-2	-3	-1	1		1	35
128	221	399	345	208	102	34	20	5	7	10	3	1		1830
4	10	103	186	107	45	19	-1	8	5	5	3	-1	8	545
118	89	123	233	177	116	48	36	17	28	29	18	8	9	1406
152	118	172	328	324	252	138	42	29	31	22	6	8	9	2068
382	191	403	605	534	401	257	150	131	112	99	104	44	41	4249
139	152	293	312	206	105	68	38	40	42	40	14	2	7	1938
73	86	105	102	76	42	38	20	16	18	18	15	6	9	735
167	203	246	197	141	82	38	9	11	14	20	17	13	7	1494
90	100	149	151	110	48	38	21	22	15	10	3		3	994
773	739	1643	2116	1423	770	378	184	130	111	126	101	57	63	11049
2412	2931	5966	6393	3994	2372	1366	568	316	340	303	255	147	255	34852

Tabell 6.11
Immigranter och emigranter efter länder och medborgarskap 1990
 Immigrants and emigrants by country and citizenship 1990

UTFLYTTNINGS- RESP. INFLYTTNINGS- LAND	MEDBORGARSKAPSLAND												
	SVE- RIGE	DAN- MARK	FIN- LAND	IS- LAND	NORGE	FRANK- RIKE	GREK- LAND	ITA- LIEN	JUGO- SLA- VIEN	NE- DER- LÄN- DERNA	POLEN	RUMÄ- NIEN	SCHWEIZ
IMMIGRANTER													
DANMARK	526	2974	27	34	37	5		3	4	4	2	2	
FINLAND	353	6	3957	5	5			1		3			1
ISLAND	61	4	2	1305	7								
NORGE	1167	84	68	28	7135	1		2	6	1	6	1	3
FRANKRIKE	247		2		7	274		4	1		2		
GREKLAND	181		2		1	1	311	2	1		2	1	
ITALIEN	143	2						136				2	
JUGOSLAVIEN	27	1			1				2154			4	
NEDERLÄNDERNA	60	3			7					148			
POLEN	28	2			3						1983	1	
RUMÄNIEN	6									1		1422	
SCHWEIZ	174	4	4			4			1	1	1		79
SPANIEN	347	6	4		8	2			1	1			2
STORBRITANNIEN	506	22	9		12	3		5			1		2
TYSKLAND FÖRB.REP.	327	21	8	1	9	3	9	3	8	1	11	6	
UNGERN	10										1	11	
OSTERRIKE	53				1					1		1	
ETIOPIEN	9							1					
USA	911	13	10	1	15	2	1	7	6		1	1	
CHILE	27							1	2				
IRAK	7											2	
IRAN	4		1										
LIBANON	39										7	3	
SYRIEN	6											4	
TURKIET	21		1						2				
VIETNAM	3				2								
ÖVRIGA LÄNDER	1485	17	29	3	42	14		3	8	15	7	3	4
SUMMA	6728	3159	4124	1377	7292	309	321	168	2198	178	2024	1464	91

SPA- NIEN	STOR- BRI- TAN- NIEN	TYSK- LAND FÖRB. REP.	UN- GERN	ÖS- TER- RIKE	ETIO- PIEN	USA	CHILE	IRAK	IRAN	LIBA- NON	SY- RIEN	TUR- KIET	VIET- NAM	ÖV- RIGA LÄN- DER	SAMT- LIGA
	13	3	2		5	7		2	10	3		6	2	48	3719
	7	2				7			1			1	1	18	4368
3	17	3		2	4	3	5	2	10	1		11	1	4	1387
	4	1		1		2			4	2	3	2	2	56	8620
														30	588
	1				7			12	9	3		1		8	543
	3		12		10	1	1		3				1	26	340
						1		12	2		2			9	2215
	10	1			2			4	2			5		39	281
			1		3			47	6	12		4		22	2114
		3	2				3	8	2	1	5			4	1457
168	5	5		1	4	2	1		2	1	1	8		16	314
	7	1				2	9		6					32	596
1	738	7		1	1	11	1		7	1		4	1	71	1404
1	11	472	6	1	11	14	2	5	22	10	6	9	2	105	1084
			522		2			14	1	1				5	567
			1	72	4			3	1			2		3	144
					1420									45	1475
	18	3			2	858	4	1	15	2	5	8		56	1940
							1566							6	1602
					1			808	143	2	2	8		6	979
								586	3788	1	1	3		17	4401
					3			67	2	1874	119	42		1901	4057
								68	15	1	585	20		58	757
		1			1			115	140	1	4	1424		16	1726
													426	6	437
4	57	17	1	1	359	38	19	339	256	37	16	9	572	9578	12933
177	891	519	547	79	1839	946	1611	2093	4451	1953	749	1567	1008	12185	60048

Tabell 6.11 (forts)
Immigranter och emigranter efter länder och medborgarskap 1990

UTFLYTTNINGS- RESP. INFLYTTNINGS- LAND	MEDBORGARSKAPSLAND												
	SVE- RIGE	DAN- MARK	FIN- LAND	IS- LAND	NORGE	FRANK- RIKE	GREK- LAND	ITA- LIEN	JUGO- SLA- VIEN	NE- DER- LÄN- DERNA	POLEN	RUMÄ- NIEN	SCHWEIZ
EMIGRANTER													
DANMARK	708	2298	22	26	46	1	1	1	2	2	1		
FINLAND	1061	4	5312	3	16								
ISLAND	54	1	2	622	2								
NORGE	1062	42	33	11	3819	1			2	3	7	1	2
FRANKRIKE	343	3	3		3	107				2			1
GREKLAND	359	1	4				148						
ITALIEN	164	1			2			73					
JUGOSLAVIEN	26								130			1	
NEDERLANDERNA	151	1	3		1	3		1		84			1
POLEN	40	1	1								64		
RUMÄNIEN												13	
SCHWEIZ	235	7	3		3	5				1	1		47
SPANIEN	531	6	3		8	3		2					
STORBRIANNIEN	516	8	12	1	6	3		2					
TYSKLAND FÖRB.REP.	484	13	11	1	7	3				17	1	1	1
UNGERN	32				1								
OSTERRIKE	88		1		1					4			
ETIOPIEN	4												
USA	976	6	7		12	1			1				2
CHILE	55												
IRAK	2												
IRAN	4												
LIBANON	2												
SYRIEN	10												
TURKIET	14										2		
VIETNAM													
OVRIGA LANDER	2036	19	46	4	24	10	17	11	16	7	20	11	7
SUMMA	8957	2411	5463	668	3951	137	166	90	151	120	96	27	61

SPA- NIEN	STOR- BRI- TAN- NIEN	TYSK- LAND FÖRB. REP.	UN- GERN	ÖS- TER- RIKE	ETIO- PIEN	USA	CHILE	IRAK	IRAN	LIBA- NON	SY- RIEN	TUR- KIET	VIET- NAM	ÖV- RIGA LÄN- DER	SAMT- LIGA
	11	2		1		5			2					13	3142
	1	2							2					13	6414
	6	3	1	1	1	4			2				1	683	
	2	1				2		1					1	14	5016
														6	474
	1					1								1	515
4	1	2	1			1	1		3					1	253
	1	1				7								1	158
														20	274
														2	108
	5	2		1		2				1				6	14
62	2	3				1			1					6	318
	235	3				11			1					6	628
	14	233		4		2			1	1		7		39	837
			48					1						33	834
		1		32		1	2							2	84
	13	1	1	1	2	334	1	1	20		1		9	40	130
					1		173							45	6
								12							1428
								1	116					3	273
										10				8	14
		1						2			5	1		1	124
												46		8	20
														1	16
13	49	19	14	4	5	30	28	7	54	3	8	19	1	1	66
													3	882	3366
79	341	275	65	44	9	401	205	25	202	15	14	73	14	1136	25196

Tabell 6.12
Immigranter och emigranter efter medborgarskap och samtliga länder 1990
 Immigrants and emigrants by citizenship and by all countries 1990

UTFLYTTNINGS- RESP. INFLYTT- NINGSLAND	SAMTLIGA			SVENSKA MEDBORGARE			MEDBORGARE I RESP. LAND			ÖVRIGA		
	IMMI- GRAN- TER	EMI- GRAN- TER	IMMI- GR.- OVER- SKOTT	IMMI- GRAN- TER	EMI- GRAN- TER	IMMI- GR.- OVER- SKOTT	IMMI- GRAN- TER	EMI- GRAN- TER	IMMI- GR.- OVER- SKOTT	IMMI- GRAN- TER	EMI- GRAN- TER	IMMI- GR.- OVER- SKOTT
NORDEN												
DANMARK	3719	3142	577	526	708	-182	2974	2298	676	219	136	83
FINLAND	4368	6414	-2046	353	1061	-708	3957	5312	-1355	58	41	17
ISLAND	1387	683	704	61	54	7	1305	622	683	21	7	14
NORGE	8620	5016	3604	1167	1062	105	7135	3819	3316	318	135	183
ÖVRIGA EUROPA												
ANDORRA		1	-1								1	-1
BELGIEN	143	821	-678	77	734	-657	34	29	5	32	58	-26
BULGARIEN	554	16	538	1	2	-1	449	13	456	84	1	83
FRANKRIKE	588	474	114	247	343	-96	274	107	167	67	24	43
GREKLAND	543	515	28	181	359	-178	311	148	163	51	8	43
IRLAND	70	38	32	11	27	-16	52	8	44	7	3	4
ITALIEN	340	253	87	143	164	-21	136	73	63	61	16	45
JUGOSLAVIEN	2215	158	2057	27	26	1	2154	130	2024	34	2	32
LIECHTENSTEIN		1	-1		1	-1						
LUXEMBURG	51	48	3	40	44	-4	1		1	10	4	6
MALTA	6		6	4		4	2		2			
MONACO	17	8	9	16	8	8				1		1
NEDERLANDERNA	281	274	7	60	151	-91	148	84	64	73	39	34
POLEN	2114	108	2006	28	40	-12	1983	64	1919	103	4	99
PORTUGAL	157	119	38	71	92	-21	69	17	52	17	10	7
RUMANIEN	1457	14	1443	6		6	1422	13	1409	29	1	28
SCHWEIZ	314	318	-4	174	235	-61	79	47	32	61	36	25
SPANIEN	596	628	-32	347	531	-184	168	62	106	81	35	46
STORBRIANNIEN	1404	837	567	506	516	-10	738	235	503	160	86	74
TJECKOSLOVAKIEN	296	15	281	6	8	-2	274	6	268	16	1	15
TYSKLAND, DEM REP	120	25	95	5	1	4	101	18	83	14	6	8
TYSKLAND, FÖRBUNDSREP	1084	834	250	327	484	-157	472	233	239	285	117	168
UNGERN	567	84	483	10	32	-22	522	48	474	35	4	31
ÖSTERRIKE	144	130	14	53	88	-35	72	32	40	19	10	9
AFRIKA												
ALGERIET	125	11	114	3	4	-1	91	6	85	31	1	30
ANGOLA	28	4	24	1	1		26	3	23	1		1
ARABREPUBLIKEN EGYPTEN	148	30	118	21	13	8	109	12	97	18	5	13
BEIN	1		1				1		1			
BOTSHANA	10	6	4	2	6	-4	8		8			
BURKINA FASO	1	5	-4		4	-4	1		1		1	-1
DJIBOUTI	27		27				3		3	24		24
EKVATORIALGUINEA	1		1				1		1			
ELFENBENSKUSTEN	20	2	18	3	1	2	15		15	2	1	1
ETIOPIEN	1475	6	1469	9	4	5	1420	2	1418	46		46

Tabell 6.12 (forts)
Immigranter och emigranter efter medborgarskap och samtliga länder 1990

UTFLYTTNINGS- RESP. INFLYTT- NINGSLAND	SAMTLIGA			SVENSKA MEDBORGARE			MEDBORGARE I RESP. LAND			ÖVRIGA		
	IMMI- GRAN- TER	EMI- GRAN- TER	IMMI- GR.- OVER- SKOTT	IMMI- GRAN- TER	EMI- GRAN- TER	IMMI- GR.- OVER- SKOTT	IMMI- GRAN- TER	EMI- GRAN- TER	IMMI- GR.- OVER- SKOTT	IMMI- GRAN- TER	EMI- GRAN- TER	IMMI- GR.- OVER- SKOTT
GABON	1		1				1		1			
GAMBIA	169	10	159	3	2	1	163	7	156	3	1	2
GHANA	71	7	64	3	1	2	66	6	60	2		2
GUINEA	5		5				4		4	1		1
GUINEA-BISSAU	7	2	5	2		2	4	1	3	1	1	
KAMERUN	4	1	3				3		3	1	1	
KAP VERDE	20	1	19	1	1		19		19			
KENYA	68	28	40	16	8	8	25	8	17	27	12	15
KONGO FOLKREP	12		12	4		4	2		2	6		6
LESOTHO	5	9	-4	1	6	-5		2	-2	4	1	3
LIBERIA	33	1	32	10		10	19	1	18	4		4
LIBYEN	52	2	50	2		2	17		17	33	2	31
MADAGASKAR	2		2				2		2			
MALAWI	5		5	4		4				1		1
MALI	4		4				4		4			
MAROCKO	230	15	215	6	10	-4	210	3	207	14	2	12
MAURETANIEN	4		4				2		2	2		2
MAURITIUS	4	4		1	3	-2	3	1	2			
MOCAMBIQUE	23	9	14	2	5	-3	15		15	6	4	2
NAMIBIA	2	3	-1	1	1			1	-1	1	1	
NIGER	2		2	1		1	1		1			
NIGERIA	30	6	24	3	1	2	19	5	14	8		8
SENEGAL	8	4	4				7	4	3	1		1
SEYCHELLERNA	3	2	1		1	-1	3	1	2			
SIERRA LEONE	12	4	8		2	-2	8	1	7	4	1	3
SOMALIA	793	10	783	1		1	713	10	703	79		79
SUDAN	274	12	262	8		8	33	12	21	233		233
SWAZILAND	4	5	-1	1	4	-3	2		2	1	1	
SYDAFRIKA	48	24	24	7	17	-10	28	4	24	13	3	10
ZIMBABWE	30	10	20	11	7	4	18	1	17	1	2	-1
TANZANIA	81	15	66	12	3	9	45	12	33	24		24
TOGO	5		5				5		5			
TUNISIEN	218	20	198	11	15	-4	202	4	198	5	1	4
UGANDA	127	2	125	1	2	-1	123		123	3		3
ZAIRE	59	8	51	1	7	-6	56	1	55	2		2
ZAMBIA	25	12	13	7	7		6	3	3	12	2	10
NORDAMERIKA												
BAHAMAS	1		1				1		1			
BARBADOS	9		9	4		4	2		2	3		3
BELIZE	2		2	1		1	1		1			
CANADA	269	182	87	111	121	-10	131	32	99	27	29	-2
COSTA RICA	20	4	16	6	3	3	13		13	1	1	
CUBA	19	2	17		2	-2	12		12	7		7
DOMINICA	2		2				2		2			
DOMINIKANSKA REP	15	3	12	8	3	5	5		5	2		2
EL SALVADOR	324	7	317				323	7	316	1		1
GRENADA	2		2	1		1	1		1			

Tabell 6.12 (forts)
Immigranter och emigranter efter medborgarskap och samtliga länder 1990

UTFLYTTNINGS- RESP. INFLYTT- NINGSLAND	SAMTLIGA			SVENSKA MEDBORGARE			MEDBORGARE I RESP. LAND			ÖVRIGA		
	IMMI- GRAN- TER	EMI- GRAN- TER	IMMI- GR.- OVER- SKOTT	IMMI- GRAN- TER	EMI- GRAN- TER	IMMI- GR.- OVER- SKOTT	IMMI- GRAN- TER	EMI- GRAN- TER	IMMI- GR.- OVER- SKOTT	IMMI- GRAN- TER	EMI- GRAN- TER	IMMI- GR.- OVER- SKOTT
GUATEMALA	71	4	67	6	3	3	47		47	18	1	17
HAITI	8		8				4		4	4		4
HONDURAS	23	1	22	3			3	1	19			
JAMAICA	6		6	1			1		5			
MEXICO	81	37	44	38	14	24	39	22	17	4	1	3
NICARAGUA	40	10	30	7			7	2	25	6	8	-2
PANAMA	29		29	2			2		26	1		1
S:T LUCIA	1		1	1			1					
TRINIDAD OCH TOBAGO	2	1	1					1	1			
USA	1940	1428	512	911	976	-65	858	334	524	171	118	53
SYDAMERIKA												
ARGENTINA	138	46	92	25	34	-9	94	9	85	19	3	16
BOLIVIA	94	8	86	19	4	15	70	4	66	5		5
BRASILLEN	305	56	249	68	35	33	234	18	216	3	3	
CHILE	1602	273	1329	27	55	-28	1566	173	1393	9	45	-36
COLOMBIA	406	10	396	12	6	6	390	4	386	4		4
ECUADOR	24	11	13	4	7	-3	18	3	15	2	1	1
GUAYANA	2		2				2		2			
PARAGUAY	12	7	5	2	1	1	5	5		5	1	4
PERU	215	9	206	20	2	18	191	5	186	4	2	2
URUGUAY	77	41	36	32	37	-5	41	4	37	4		4
VFNEZUELA	33	13	20	8	3	5	21	10	11	4		4
ASIEN												
AFGHANISTAN	105		105				86		86	19		19
BAHRAIN	6		6	4			4			2		2
BAHGLADESH	264	13	251	1	7	-6	259	5	254	4	1	3
BRUTAN	1		1				1		1			
BRUNEI	1	1		1	1							
BURMA	4		4	2			2		2			
CYPERN	92	50	42	29	36	-7	27	4	23	36	10	26
FILIPPINERNA	368	17	351	26	7	19	324	8	316	18	2	16
FORENADE ARABEMIRATEN	140	13	127	29	9	20	4		4	107	4	103
HONG KONG	342	29	313	21	24	-3	24	1	23	297	4	293
INDIEN	403	32	371	10	13	-3	355	17	338	38	2	36
INDONESIEN	65	18	47	18	4	14	33	12	21	14	2	12
IRAK	979	14	965	7	2	5	808	12	796	164		164
IRAN	4401	124	4277	4	4		3788	116	3672	609	4	605
ISRAEL	203	77	126	55	42	13	100	25	75	48	10	38
JAPAN	217	140	77	30	38	-8	175	101	74	12	1	11
JEMEN	23		23	2			1		1	20		20
JORDANIEN	59	6	53	9	5	4	44	1	43	6		6
KAMPUCHEA	6		6							6		6
KINA, FOLKREP	570	14	556	4	3	1	528	9	519	38	2	36

Tabell 6.12 (forts)
Immigranter och emigranter efter medborgarskap och samtliga länder 1990

UTFLYTTINGS- RESP. INFLYTT- NINGSLAND	SAMTLIGA			SVENSKA MEDBORGARE			MEDBORGARE I RESP. LAND			ÖVRIGA		
	IMMI- GRAN- TER	EMI- GRAN- TER	IMMI- GR.- OVER- SKOTT	IMMI- GRAN- TER	EMI- GRAN- TER	IMMI- GR.- OVER- SKOTT	IMMI- GRAN- TER	EMI- GRAN- TER	IMMI- GR.- OVER- SKOTT	IMMI- GRAN- TER	EMI- GRAN- TER	IMMI- GR.- OVER- SKOTT
KINA, (TAIWAN)	31	8	23	10	3	7	20	3	17	1	2	-1
KOREA, DEM FOLKREP	1		1				1		1			
KOREA, REPUBLIKEN	151	13	138	4	5	-1	145	7	138	2	1	1
KUWAIT	88	5	83	42	5	37	22		22	24		24
LAOS	47		47				47		47			
LIBANON	4057	20	4037	39	2	37	1874	10	1864	2144	8	2136
MALAYSIA	149	20	129	12	16	-4	63	3	60	74	1	73
NEPAL	7	3	4		3	-3	6		6	1		1
OMAN	6		6	1		1				5		5
PAKISTAN	322	8	314	11	5	6	151	2	149	160	1	159
QATAR	5		5	1		1				4		4
SAUDI-ARABIEN	134	52	82	48	51	-3	18	1	17	68		68
SINGAPORE	124	52	72	36	48	-12	21	1	20	67	3	64
SRI LANKA	262	2	260	3	2	1	256		256	3		3
SYDJEMEN	2		2				2		2			
SYRIEN	757	16	741	6	10	-4	585	5	580	166	1	165
THAILAND	765	52	713	28	34	-6	526	16	510	211	2	209
TURKIET	1726	66	1660	21	14	7	1424	46	1378	281	6	275
VIETNAM	437	1	436	3		3	426	1	425	8		8
OCEANIEN												
AUSTRALIEN	555	454	101	233	261	-28	273	141	132	49	52	-3
FIJI	2	5	-3				2		2		5	-5
NYA ZEELAND	77	25	52	35	21	14	32	2	30	10	2	8
PAPUA NYA GUINEA		2	-2		2	-2						
TONGA	3	3		1	3	-2	2		2			
VÄSTRA SAMOA	2	1	1		1	-1	2		2			
SOVJETUNIONEN	866	37	829	14	17	-3	542	20	522	310		310
EJ UPPGIVET	20	386	-366	5	46	-41	2	2		13	338	-325
SAMTLIGA	60048	25196	34852	6728	8957	-2229	45507	14734	30773	7813	1505	6308

Tabell 6.13
Immigranter och emigranter efter länder 1981–1990
 Immigrants and emigrants by country 1981–1990

Utflyttnings- resp inflyttningsland	1981	1982	1983	1984	1985	1986	1987	1988	1989	1990
Immigranter										
Danmark	1 881	1 635	1 578	1 654	1 742	1 820	1 816	2 952	5 081	3 719
Finland	7 022	4 689	4 297	4 606	4 807	5 271	5 053	5 603	4 739	4 368
Island	517	338	345	509	500	599	452	637	1 363	1 387
Norge	1 661	1 766	2 501	3 122	2 627	2 852	3 416	4 905	10 623	8 620
Belgien	147	142	113	143	116	129	118	158	133	143
Bulgarien	38	53	53	58	53	68	82	106	241	554
Frankrike	473	409	404	458	461	460	479	506	479	588
Grekland	720	605	467	500	389	520	587	589	584	543
Irland	38	64	58	78	76	50	67	89	63	70
Italien	247	250	281	331	316	327	296	330	348	340
Jugoslavien	891	732	666	855	972	1 153	1 055	1 223	1 769	2 215
Nederländerna	226	220	276	269	246	241	205	278	237	281
Polen	1 212	4 065	1 557	1 678	1 630	1 825	1 618	1 692	1 813	2 114
Portugal	135	185	191	152	141	140	126	144	145	157
Rumänien	248	236	270	373	399	755	789	1 383	1 320	1 457
Schweiz	243	280	269	247	285	220	277	274	309	314
Spanien	621	526	568	517	534	543	523	548	545	596
Storbritannien	1 170	1 195	1 251	998	960	1 005	1 086	1 280	1 169	1 404
Tjeckoslovakien	159	169	151	170	148	141	126	203	365	296
Tyskland Förbundsrep	894	958	940	913	872	920	934	978	1 081	1 084
Ungern	412	223	208	182	237	303	390	507	713	567
Österrike	154	194	152	168	181	157	155	152	116	144
Europa i övrigt	184	132	147	176	196	186	141	134	168	194
Afrika	1 281	1 247	1 086	1 158	1 329	1 718	2 426	2 812	3 550	4 276
Iran	470	408	438	1 325	2 996	5 058	7 019	7 510	6 322	4 401
Indien	611	553	523	518	464	491	453	514	424	403
Turkiet	1 191	1 124	818	1 060	1 019	1 216	1 443	1 508	1 868	1 726
Asien i övrigt	3 839	3 573	3 608	4 819	4 828	5 446	4 784	6 751	9 735	10 790
Canada	210	191	222	236	249	239	269	239	269	269
USA	1 281	1 429	1 322	1 405	1 498	1 623	1 639	1 744	1 744	1 940
Nordamerika i övrigt	315	247	296	452	346	393	378	509	479	655
Sydamerika	3 393	2 127	1 994	1 938	2 043	3 054	3 820	3 927	6 984	2 908
Oceanien	234	250	271	254	295	358	349	538	515	639
Sovjetunionen	153	155	168	139	143	187	280	349	562	866
Ej uppgivet	1	11	6	25	29	19	15	20	10	20
Summa	32 272	30 381	27 495	31 486	33 127	39 487	42 666	51 092	65 866	60 048
Emigranter										
Danmark	2 248	2 215	1 797	1 912	1 914	1 930	1 730	1 688	2 459	3 142
Finland	12 199	11 810	9 966	8 133	7 055	6 400	5 780	5 945	6 333	6 414
Island	795	726	602	445	374	559	589	643	483	683
Norge	2 412	2 536	2 159	2 118	2 550	3 180	3 738	3 823	3 170	5 016
Belgien	139	113	78	107	129	142	134	207	372	821

Tabell 6.13 (forts)
Immigranter och emigranter efter länder 1981–1990

Utflyttnings- resp inflyttningsland	1981	1982	1983	1984	1985	1986	1987	1988	1989	1990
Emigranter										
Bulgarien	7	3	8	7	6	5	11	6	8	16
Frankrike	577	569	518	471	418	443	399	386	434	474
Grekland	956	849	827	738	715	767	409	471	449	515
Irland	29	25	34	23	26	22	13	27	37	38
Italien	326	345	363	314	250	346	207	290	246	253
Jugoslavien	840	785	632	415	308	362	194	172	157	158
Nederländerna	194	181	172	148	176	213	184	134	212	274
Polen	77	71	69	74	108	92	62	86	80	108
Portugal	144	106	122	64	86	96	92	119	114	119
Rumänien	6	7	6	11	4	5	3	4	4	14
Schweiz	375	395	344	362	342	323	353	421	379	318
Spanien	618	693	636	594	585	625	575	729	623	628
Storbritannien	1 003	874	940	1 054	973	985	800	933	809	837
Tjeckoslovakien	9	21	3	18	14	27	15	6	23	15
Tyskland Förbundsrep	947	742	655	689	675	772	735	767	647	834
Ungern	33	37	23	26	21	32	30	16	42	84
Österrike	136	133	170	132	170	141	82	110	113	130
Europa i övrigt	54	77	95	78	81	95	75	102	96	83
Afrika	616	558	397	313	341	331	219	191	274	290
Iran	61	39	48	36	31	59	39	52	90	124
Indien	52	18	25	26	32	32	23	27	23	32
Turkiet	135	130	181	126	141	112	73	80	75	66
Asien i övrigt	851	683	751	661	728	682	618	686	633	644
Canada	370	323	208	226	181	299	239	210	217	182
USA	1 695	1 532	1 435	1 545	1 706	1 771	1 477	1 550	1 366	1 428
Nordamerika i övrigt	143	122	83	79	89	77	74	81	72	69
Sydamerika	494	454	595	532	793	628	499	388	438	474
Oceanien	472	422	329	317	247	393	403	542	478	490
Sovjetunionen	26	20	25	25	17	8	18	22	29	37
Ej uppgivet	401	767	973	1 006	750	2 541	781	547	499	386
Summa	29 440	28 381	25 269	22 825	22 036	24 495	20 673	21 461	21 484	25 196
Immigrationsöverskott										
Danmark	-367	-580	-219	-258	-172	-110	86	1 264	2 622	577
Finland	-5 177	-7 121	-5 669	-3 527	-2 248	-1 129	-727	-342	-1 594	-2 046
Island	-278	-388	-257	64	126	40	-137	-6	880	704
Norge	-751	-770	342	1 004	77	-328	-322	1 082	7 453	3 604
Belgien	8	29	35	36	-13	-13	-16	-49	-239	-678
Bulgarien	31	50	45	51	47	63	71	100	233	538
Frankrike	-104	-160	-114	-13	43	17	80	120	45	114
Grekland	-236	-244	-360	-238	-326	-247	178	118	135	28
Irland	9	39	24	55	50	28	54	62	26	32
Italien	-79	-95	-82	17	66	-19	89	40	102	87

Tabell 6.13 (forts)
Immigranter och emigranter efter länder 1981–1990

Uttlytnings- resp inflytningsland	1981	1982	1983	1984	1985	1986	1987	1988	1989	1990
Jugoslavien	51	-53	34	440	664	791	861	1 051	1 612	2 057
Nederländerna	32	39	104	121	70	28	21	144	25	7
Polen	1 135	3 994	1 488	1 604	1 522	1 733	1 556	1 606	1 733	2 006
Portugal	-9	79	69	88	55	44	34	25	31	38
Rumänien	242	229	264	362	395	750	786	1 379	1 316	1 443
Schweiz	-132	-115	-75	-115	-57	-103	-76	-147	-70	-4
Spanien	3	-167	-68	-77	-51	-82	-52	-181	-78	-32
Storbritannien	167	321	311	-56	-13	20	286	347	360	567
Tjeckoslovakien	150	148	148	152	134	114	111	197	342	281
Tyskland Förbundsrep	-53	216	285	224	197	148	199	211	434	250
Ungern	379	186	185	156	216	271	360	491	671	483
Österrike	18	61	-18	36	11	16	73	42	3	14
Europa i övrigt	130	55	52	98	115	91	66	32	72	111
Afrika	665	689	689	845	988	1 387	2 207	2 621	3 276	3 986
Iran	409	369	390	1 289	2 965	4 999	6 980	7 458	6 232	4 277
Indien	559	535	498	492	432	459	430	487	401	371
Turkiet	1 056	994	637	934	878	1 104	1 370	1 428	1 793	1 660
Asien i övrigt	2 988	2 890	2 857	4 158	4 100	4 764	4 166	6 065	9 102	10 146
Canada	-160	-132	14	10	68	-60	30	29	52	87
USA	-414	-103	-113	-140	-208	-148	162	194	378	512
Nordamerika i övrigt	172	125	213	373	257	316	304	428	407	586
Sydamerika	2 899	1 673	1 399	1 406	1 250	2 426	3 321	3 539	6 546	2 434
Oceanien	-238	-172	-58	-63	48	-35	-54	-4	37	149
Sovjetunionen	127	135	143	114	126	179	262	327	533	829
Ej uppgivet	-400	-756	-967	-981	-721	-2 522	-766	-527	-489	-366
Summa	2 832	2 000	2 226	8 661	11 091	14 992	21 993	29 631	44 382	34 852

Tabell 6.14

Immigranter och emigranter efter kön och civilstånd 1851–1990

Immigrants and emigrants by sex and marital status 1851–1990

Inflyttnings- resp utflyttningsår	Ogifta under 15 år		Andra ej gifta 1)		Gifta		Hela antalet		Summa
	M	Kv	M	Kv	M	Kv	M	Kv	
Immigranter									
1871-1880 2)	2 575	2 587	11 598	6 420	3 108	3 290	17 281	12 297	29 578
1881-1890	4 311	4 253	17 145	10 373	6 423	5 096	27 879	19 722	47 601
1891-1900	7 196	6 994	25 661	17 729	12 269	8 961	45 126	33 684	78 810
1901-1910	8 047	8 044	26 149	19 935	11 461	10 788	45 657	38 767	84 424
1911-1920	6 667	6 493	23 373	18 814	10 029	10 178	40 069	35 485	75 554
1921-1930	5 221	5 213	18 960	15 235	8 376	9 796	31 957	30 244	62 201
1931-1940	4 504	4 438	18 605	15 757	9 443	11 875	32 552	32 070	64 622
1941-1950	18 487	19 057	41 931	53 533	28 904	33 803	89 322	106 393	195 715
1951-1960	21 899	20 875	64 502	70 025	38 257	40 746	124 658	131 646	256 304
1961-1970	44 092	42 724	115 515	74 735	73 663	73 604	233 270	191 063	424 333
1971-1980	44 291	45 920	93 408	70 344	63 453	68 234	201 152	184 498	385 650
1981-1985	18 654	18 689	35 070	27 286	25 039	30 023	78 763	75 998	154 761
1986-1990	31 420	29 597	62 960	41 207	43 517	50 458	137 897	121 262	259 159
1988	6 105	5 633	12 402	8 036	8 708	10 208	27 215	23 877	51 092
1989	7 743	7 296	17 404	10 317	10 995	12 111	36 142	29 724	65 866
1990	7 457	7 101	14 067	9 716	9 873	11 834	31 397	28 651	60 048
Emigranter									
1851-1860 3)	2 473	2 410	4 865	2 372	2 381	2 399	9 719	7 181	16 900
1861-1870	14 756	14 108	42 699	24 495	13 084	13 305	70 539	51 908	122 447
1871-1880	14 256	13 726	55 815	39 338	13 417	13 717	83 488	66 781	150 269
1881-1890	33 176	32 716	137 347	105 397	36 465	31 300	206 988	169 413	376 401
1891-1900	18 189	18 364	87 167	85 512	19 925	17 615	125 281	121 491	246 772
1901-1910	17 144	16 586	106 929	77 768	21 550	17 690	145 623	112 044	257 667
1911-1920	9 097	8 777	41 605	39 242	9 525	10 129	60 227	58 148	118 375
1921-1930	6 739	6 591	58 734	31 301	13 323	11 957	78 796	49 849	128 645
1931-1940	1 588	1 640	5 930	8 049	3 679	4 877	11 197	14 566	25 763
1941-1950	6 062	5 952	11 244	14 620	10 946	12 898	28 252	33 470	61 722
1951-1960	14 651	14 253	30 353	39 087	24 916	27 095	69 920	80 435	150 355
1961-1970	21 503	20 439	42 086	34 517	34 113	36 195	97 702	91 151	188 853
1971-1980	36 428	34 609	71 027	46 935	55 991	54 166	163 446	135 710	299 156
1981-1985	15 900	15 454	29 754	23 084	21 786	21 973	67 440	60 511	127 951
1986-1990	11 603	11 235	31 620	23 419	17 516	17 916	60 739	52 570	113 309
1988	2 190	2 158	5 705	4 620	3 310	3 478	11 205	10 256	21 461
1989	2 193	2 080	6 185	4 358	3 269	3 399	11 647	9 837	21 484
1990	2 517	2 395	7 573	5 096	3 825	3 790	13 915	11 281	25 196
Immigrationsöverskott									
1871-1880 2)	-11 681	-11 139	-44 217	-32 918	-10 309	-10 427	-66 207	-54 484	-120 691
1881-1890	-28 865	-28 463	-120 202	-95 024	-30 042	-26 204	-179 109	-149 691	-328 800
1891-1900	-10 993	-11 370	-61 506	-67 783	-7 656	-8 654	-80 155	-87 807	-167 962
1901-1910	-9 097	-8 542	-80 780	-57 833	-10 089	-6 902	-99 966	-73 277	-173 243
1911-1920	-2 430	-2 284	-18 232	-20 428	504	49	-20 158	-22 663	-42 821
1921-1930	-1 518	-1 378	-40 374	-16 066	-4 947	-2 161	-46 839	-19 605	-66 444
1931-1940	2 916	2 798	12 675	7 708	5 764	6 998	21 355	17 504	38 859
1941-1950	12 425	13 105	30 687	38 913	17 958	20 905	61 070	72 923	133 993
1951-1960	7 248	6 622	34 149	30 938	13 341	13 651	54 738	51 211	105 949
1961-1970	22 589	22 285	73 429	40 218	39 550	37 409	135 568	99 912	235 480
1971-1980	7 863	11 311	22 381	23 409	7 462	14 068	37 706	48 788	86 494
1981-1985	2 754	3 235	5 316	4 202	3 253	8 050	11 323	15 487	26 810
1986-1990	19 817	18 362	31 340	17 788	26 001	32 542	77 158	68 692	145 850
1988	3 915	3 475	6 697	3 416	5 398	6 730	16 010	13 621	29 631
1989	5 550	5 216	11 219	5 959	7 726	8 712	24 495	19 887	44 382
1990	4 940	4 706	6 494	4 620	6 048	8 044	17 482	17 370	34 852

1) Ogifta, änklingar, änkor och fränksilda. 2) För åren 1871–1874 grundar sig uppgifterna om immigranter på skattningar. 3) För åren 1851–1860 har approximation måst göras beträffande en mindre del av emigrationsfördelning efter kön och civilstånd.

Tabell 6.15

Immigranter och emigranter efter utvandrings- resp invandringsland, världsdelsvis 1981-1990

Immigrants and emigrants by continent of out-migration and in-migration 1981-1990

Uttlyttnings- resp inflyttningsland	1981	1982	1983	1984	1985	1986	1987	1988	1989	1990
Immigranter										
Norden	11 081	8 428	8 721	9 891	9 676	10 542	10 737	14 097	21 806	18 094
Övriga Europa	8 212	10 638	8 022	8 266	8 212	9 143	9 054	10 574	11 598	13 061
Hela Europa	19 293	19 066	16 743	18 157	17 888	19 685	19 791	24 671	33 404	31 155
Afrika	1 281	1 247	1 086	1 158	1 329	1 718	2 426	2 812	3 550	4 276
Amerika	5 199	3 994	3 834	4 031	4 136	5 309	6 106	6 419	9 476	5 772
Asien	6 111	5 658	5 387	7 722	9 307	12 211	13 699	16 283	18 349	17 320
Oceanien	234	250	271	254	295	358	349	538	515	639
Sovjetunionen	153	155	168	139	143	187	280	349	562	866
Ej uppgivet	1	11	6	25	29	19	15	20	10	20
Summa	32 272	30 381	27 495	31 486	33 127	39 487	42 666	51 092	65 866	60 048
Emigranter										
Norden	17 654	17 287	14 524	12 608	11 893	12 069	11 837	12 099	12 445	15 255
Övriga Europa	6 470	6 026	5 695	5 325	5 087	5 493	4 373	4 986	4 845	5 719
Hela Europa	24 124	23 313	20 219	17 933	16 980	17 562	16 210	17 085	17 290	20 974
Afrika	616	558	397	313	341	331	219	191	274	290
Amerika	2 702	2 431	2 321	2 382	2 769	2 775	2 289	2 229	2 093	2 153
Asien	1 099	870	1 005	849	932	885	753	845	821	866
Oceanien	472	422	329	317	247	393	403	542	478	490
Sovjetunionen	26	20	25	25	17	8	18	22	29	37
Ej uppgivet	401	767	973	1 006	750	2 541	781	547	499	386
Summa	29 440	28 381	25 269	22 825	22 036	24 495	20 673	21 461	21 484	25 196
Immigrationsöverskott										
Norden	-6 573	-8 859	-5 803	-2 717	-2 217	-1 527	-1 100	1 998	9 361	2 839
Övriga Europa	1 742	4 612	2 327	2 941	3 125	3 650	4 681	5 588	6 753	7 342
Hela Europa	-4 831	-4 247	-3 476	224	908	2 123	3 581	7 586	16 114	10 181
Afrika	665	689	689	845	988	1 387	2 207	2 621	3 276	3 986
Amerika	2 497	1 563	1 513	1 649	1 367	2 534	3 817	4 190	7 383	3 619
Asien	5 012	4 788	4 382	6 873	8 375	11 326	12 946	15 438	17 528	16 454
Oceanien	-238	-172	-58	-63	48	-35	-54	-4	37	149
Sovjetunionen	127	135	143	114	126	179	262	327	533	829
Ej uppgivet	-400	-756	-967	-981	-721	-2 522	-766	-527	-489	-366
Summa	2 832	2 000	2 226	8 661	11 091	14 992	21 993	29 631	44 382	34 852

Tabell 6.16

Immigranter och emigranter efter medborgarskap och in- och utvandringsår 1980-1990

Immigrants and emigrants by citizenship and year of immigration and emigration 1980-1990

IMMIGRANTER MEDBORGARSKAPSLAND	INVANDRINGSÅR										
	1980	1981	1982	1983	1984	1985	1986	1987	1988	1989	1990
NORDEN											
SVERIGE	4980	4868	5239	5204	5426	5238	5447	5550	6639	6922	6728
DANMARK	1843	1320	1119	1112	1164	1303	1210	1255	2307	4497	3159
FINLAND	12002	6917	4570	4107	4385	4553	4985	4765	5396	4497	4124
ISLAND	859	513	337	327	489	486	585	427	579	1294	1377
NORGE	1550	1233	1288	1858	2377	2036	2092	2408	3201	8679	7292
OVRIGA EUROPA											
ALBANIEN	1		2				3	1	2	6	10
ANDORRA						1					
BELGIEN	24	35	26	19	50	38	28	31	54	41	42
BULGARIEN	31	41	37	51	54	45	64	66	96	211	483
FRANKRIKE	185	189	169	179	165	174	210	201	245	222	309
GREKLAND	834	639	478	345	355	287	364	426	405	387	321
IRLAND	37	38	44	35	77	60	41	73	74	69	80
ITALIEN	173	147	121	141	164	150	174	154	179	191	168
JUGOSLAVIEN	874	889	714	651	740	946	1072	1036	1199	1731	2198
LIECHTENSTEIN							1	1	1	2	
LUXEMBURG				1	1	3	2	4	2		2
MALTA	6	4	1	5	6	5	8		4	3	2
MONACO											
NEDERLÄNDERNA	116	146	148	161	151	146	151	143	211	149	178
POLEN	1297	1195	4111	1612	1681	1587	1804	1580	1593	1712	2024
PORTUGAL	89	97	76	78	120	97	103	99	98	86	86
RUMÄNIEN	144	189	185	189	356	322	650	807	1344	1336	1464
SAN MARINO	4	1	4	5	3			2		1	
SCHWEIZ	98	84	80	86	84	111	81	99	100	66	91
SPANIEN	203	219	171	168	164	147	188	176	170	179	177
STORBRIANNIEN	746	787	755	709	631	625	637	714	869	707	891
TJECKOSLOVAKIEN	114	162	159	142	190	148	135	132	187	346	284
TYSKLAND, DEM REP	141	131	73	69	89	86	90	65	58	94	108
TYSKLAND, FÖRBUNDSREP	489	442	390	409	395	439	460	445	457	537	519
UNGERN	565	419	221	206	179	224	306	372	477	659	547
ÖSTERRIKE	92	99	79	71	70	77	73	98	71	61	79
AFRIKA											
ALGERIET	61	37	40	39	32	38	51	76	59	67	101
ANGOLA			1	10	1	3	7	15	31	55	28
ARABREP. EGYPTEN	81	66	46	36	34	42	41	78	55	149	132
BENIN					1	1	1	1		1	3
BOTSWANA	5	2					3	1	5	3	8
BURKINA FASO			1					2	8	3	3
BURUNDI			1		1						1
CENTRALAFRIK. REP				1				1			
COMORERNA	1	3	2	3	2	1	1		1		
DJIBOUTI					1	1	1				3
EKVATORIALGUINEA			3						1		2
ELFENBENSKUSTEN	1	1				4	2	10	8	8	16
ETIOPIEN	351	302	328	224	180	377	664	1182	1508	1753	1839
GABON	3	5	13	3	11	3	2				3
GAMBIA	47	31	49	37	57	50	99	100	95	125	182

Tabell 6.16 (forts)
Immigranter och emigranter efter medborgarskap och In- och utvandringsår 1980-1990

IMMIGRANTER MEDBORGARSKAPSLAND	INVANDRINGSÅR										
	1980	1981	1982	1983	1984	1985	1986	1987	1988	1989	1990
GHANA	15	15	19	11	26	38	26	63	44	62	75
GUINEA		2		1	1	2	3	2	3	5	5
GUINEA-BISSAU	1	3	1	6	1	2	5	2	8	1	5
KAMERUN	1	1	2	1	1	1				1	4
KAP VERDE	11	14	4	37	20	15	27	11	18	37	20
KENYA	10	21	14	19	34	18	33	52	47	23	27
KONGO FOLKREP	2	4	1		3		2	3	4		2
LESOTHO	1	1	1	1	3	4	2			1	
LIBERIA	14	11	7	15	10	19	10	14	20	45	19
LIBYEN	6	101	11	27	8	6	12	7	29	18	19
MADAGASKAR	3	3	12	2	3	3	1	1	5	3	3
MALAWI	2		1		1			1			1
MALI				1	1		2	1		8	4
MAROCKO	163	99	99	65	92	109	119	146	150	204	232
MAURETANIEN					2			1		2	3
MAURITIUS	6	6	3	5	5	5	4	11	5	6	3
MOCAMBIQUE				2	6	7	5	10	14	4	17
NAMIBIA	3	4	3		1	1	3			2	1
NIGER		1									2
NIGERIA	22	22	19	13	19	24	18	37	18	24	23
RUANDA		1		1				8			
SAO TOME OCH PRINCIPE							7	3	4		
SENEGAL	3	2	2	5			7	14	4	9	9
SEYCHELLERNA	3	1	1	4	2	2		5	5	2	3
SIERRA LEONE	6	5	8	3	3	3	5	8	8	12	10
SOMALIA	18	10	45	27	34	40	40	88	103	261	805
SUDAN	17	8	10	6	7	24	16	33	19	43	44
SWAZILAND	2				1		1	2	3	1	3
SYDAFRIKA	31	18	27	30	30	29	33	25	39	37	44
ZIMBABWE	9	2	3	3		8	4	11	6	10	20
TANZANIA	25	27	36	15	40	36	36	42	28	35	47
TCHAD	1								3	6	
TOGO		1				2	3	8	4	10	6
TUNISIEN	130	100	63	46	70	66	118	132	151	180	219
UGANDA	41	12	65	87	86	126	61	79	102	125	137
ZAIRE	9	13	8	8	10	14	30	43	46	63	67
ZAMBIA	11	3	1	9	9	4	6	10	7	10	8
NORDAMERIKA											
ANTIGUA OCH BARUDA							1		1		
BAHAMAS	1	2								2	1
BARBADOS		4	3	5	6	4	4	3	5	3	2
BELIZE				1							1
CANADA	74	109	76	83	99	85	129	146	135	143	150
COSTA RICA	9	13	9	4	10	5	15	6	9	8	14
CUBA	2	3	4	7	6	11	9	2	7	7	13
DOMINICA	9	4	1	1	4	2	1	2	2	1	2
DOMINIKANSKA REP	7	14	15	9	9	8	9	13	12	16	7
EL SALVADOR	10	25	10	41	222	92	198	191	291	250	360

Tabell 6.16 (forts)

Immigranter och emigranter efter medborgarskap och in- och utvandringsår 1980-1990

IMMIGRANTER MEDBORGARSKAPSLAND	INVANDRINGSÅR										
	1980	1981	1982	1983	1984	1985	1986	1987	1988	1989	1990
GRENADA	1	2	3	5	4	3	1	3	2		1
GUATEMALA	13	49	56	49	37	40	33	25	23	30	50
HAITI	6	11	1	7	1	1	2	1		2	4
HONDURAS	8	3	4	5	16	5	15	6	13	13	21
JAMAICA	3	2	9	4	8	2	5	4	8	6	7
MEXICO	37	37	26	44	36	57	27	54	48	49	52
NICARAGUA	3	6	6	7	9	19	19	17	26	33	34
PANAMA	8	10	6	5	7	5	3	7	9	20	31
S:T LUCIA	1	1	1				1	2	2		1
S:T VINCENT		1				1	2		1		1
TRINIDAD OCH TOBAGO	15	8	5	5	8	10	3	7	8	5	2
USA	673	642	676	711	702	741	853	825	787	802	946
SYDAMERIKA											
ARGENTINA	308	185	108	127	79	92	63	114	71	66	100
BOLIVIA	96	1083	240	72	101	106	78	76	87	108	73
BRASILLEN	80	75	76	100	125	94	87	130	167	180	254
CHILE	1283	1248	1094	1053	1017	1164	2206	2772	2951	5878	1611
COLOMBIA	329	259	245	256	317	362	343	357	355	371	400
ECUADOR	18	25	17	23	16	16	21	29	25	30	24
GUAYANA	7	3	6	5	7	1	4	6	3	3	3
PARAGUAY	12	11	14	4	7	9	4	7	5	3	9
PERU	104	89	72	82	83	69	93	164	137	204	212
SURINAM	4	2				3	2				
URUGUAY	500	330	218	187	176	65	67	55	54	45	50
VENEZUELA	11	24	18	12	13	21	35	29	20	22	24
ASIEN											
AFGHANISTAN	3	17	8	22	28	30	39	47	61	116	146
BAHRAIN		1		2				1	11	3	
BANGLADESH	55	57	49	38	101	96	95	201	142	224	266
BHUTAN											1
BURMA					1				3	3	3
CYPERN	27	22	16	21	29	24	26	26	28	11	28
FILIPPINERNA	97	119	106	148	173	160	189	267	261	261	344
FÖRENADE ARABEMIRATEN				3	17	4	11	10	1	8	6
HONG KONG						24	19	25	45	22	26
INDIEN	554	583	531	498	521	466	490	447	457	391	383
INDONESIEN	98	153	150	154	21	15	20	62	68	38	39
IRAK	107	345	530	676	771	1214	792	457	1333	1417	2093
IRAN	865	475	390	507	1501	2986	5249	7499	8142	6967	4451
ISRAEL	132	95	92	90	92	96	94	74	129	110	106
JAPAN	123	146	160	148	108	141	155	192	235	218	194
JEMEN				1	3	1	1	9	9	4	5
JORDANIEN	27	25	31	54	25	32	41	45	26	61	74
KAMPUCHEA	14	67	6	19	11	7	17	6	17	11	13
KINA, FOLKREP	189	240	191	130	122	143	200	215	313	437	574
KINA, (TAIWAN)	33	76	35	37	24	16	22	31	39	40	20

Tabell 6.16 (forts)
Immigranter och emigranter efter medborgarskap och in- och utvandringsår 1980-1990

IMMIGRANTER MEDBORGARSKAPSLAND	INVANDRINGSÅR										
	1980	1981	1982	1983	1984	1985	1986	1987	1988	1989	1990
KOREA, DEM FOLKREP			1	1	2	2	1		8		1
KOREA, REPUBLIKEN	228	318	274	384	302	398	419	389	281	178	153
KUWAIT				9	7	4			6	3	22
LAOS		2	3	3	1	3	2	8	35	46	64
LIBANON	219	72	133	101	839	421	718	404	601	1805	1953
MALAYSIA	53	64	36	25	28	19	33	30	46	53	70
MONGOLIET	1	4									
NEPAL	24	2	7	11	2	8	3	1	4	4	7
OMAN	1		2	1		1				1	
PAKISTAN	92	78	102	89	109	129	166	120	173	161	168
QATAR								1			
SAUDI-ARABIEN	2	1	50	2	53	50	11	21	29	13	21
SINGAPORE	23	15	9	11	3	12	26	20	11	25	24
SRI LANKA	437	336	275	334	373	366	337	288	132	196	263
SYDJEMEN	1	1		1	1			1	7	9	5
SYRIEN	215	263	301	205	231	290	358	418	503	1004	749
THAILAND	282	249	208	217	222	217	245	252	355	443	538
TURKIET	1692	1307	1275	903	1151	1067	1145	1300	1190	1508	1567
VIETNAM	1191	730	446	561	293	163	300	264	654	504	1008
OCEANIEN											
AUSTRALIEN	73	73	62	75	89	90	125	167	234	214	291
FIJI	2		1	1	1	1	2	1	1	6	2
NYA ZEELAND	17	26	24	12	19	32	20	41	62	68	49
PAPUA NYA GUINEA							3			4	
SALOMONDARNA	1										2
TONGA			1	1					1	1	3
VASTRA SAMOA			1				2		1	1	2
SOVJETUNIONEN	149	128	123	122	121	124	139	231	278	411	563
STATSLÖSA	104	87	108	154	455	458	937	433	703	1000	1103
EJ UPPGIVET	50	53	78	67	96	262	227	140	507	1387	1237
SAMTLIGA	39426	32272	30381	27495	31486	33127	39487	42666	51092	65866	60048

Tabell 6.16 (forts)

Immigranter och emigranter efter medborgarskap och in- och utvandringsår 1980-1990

EMIGRANTER MEDBORGARSKAPSLAND	UTVANDRINGSÅR										
	1980	1981	1982	1983	1984	1985	1986	1987	1988	1989	1990
NORDEN											
SVERIGE	9065	8641	8465	7883	8215	8022	9143	9044	9614	8338	8957
DANMARK	1681	1496	1431	1069	1187	1127	1063	946	973	1793	2411
FINLAND	9922	11617	11090	9234	7310	6280	5654	5054	5171	5448	5463
ISLAND	540	806	712	587	413	364	536	553	526	434	668
NORGE	1464	1406	1258	1079	1101	1387	1455	1515	1630	2040	3951
ÖVRIGA EUROPA											
ALBANIEN	1		2				3	1	2		
BELGIEN	24	13	18	20	7	11	46	26	18	16	43
BULGARIEN	7	4	8	9	13	6	17	18	6	7	17
FRANKRIKE	171	159	140	144	110	132	159	113	106	121	137
GREKLAND	1130	834	844	850	618	539	781	266	206	147	166
IRLAND	24	16	13	15	14	11	41	19	22	25	17
ITALIEN	253	163	148	145	142	101	200	73	132	91	90
JUGOSLAVIEN	1089	892	853	677	456	350	468	233	206	167	151
LIECHTENSTEIN									2		
LUXEMBURG	1						1		2		
MALTA	3	1	7	2	4	3	2	2	1	1	
MONACO				1							
NEDERLÄNDERNA	128	81	78	81	71	77	128	95	67	113	120
POLEN	132	116	132	138	125	158	187	94	111	90	96
PORTUGAL	88	64	53	44	37	49	63	32	43	41	21
RUMÄNIEN	15	12	14	12	12	6	26	9	17	7	27
SAN MARINO			1								
SCHWEIZ	144	85	99	70	54	90	94	65	73	78	61
SPANIEN	204	168	136	121	107	103	160	82	71	72	79
STORBRIANNIEN	694	458	438	408	400	405	589	344	384	347	341
TJECKOSLOVAKIEN	28	13	29	17	25	23	38	27	12	32	13
TYSKLAND, DEM REP	14	18	51	30	21	34	38	14	36	30	38
TYSKLAND, FÖRBUNDSREP	413	340	281	251	293	262	351	219	259	213	275
UNGERN	48	30	38	34	18	25	42	31	17	25	65
ÖSTERRIKE	121	57	51	81	54	58	85	33	38	53	44
AFRIKA											
ALGERIET	23	10	10	20	21	23	20	15	5	9	8
ANGOLA			1		1	1	4	1	1	1	3
ARABREP. EGYPTEN	25	18	20	15	23	12	23	7	14	20	14
BENIN											
BOTSWANA	1	3		1			1			1	3
BURKINA FASO	1						1				
BURUNDI											
CENTRALAFRIK. REP										1	
COMORERNA			4		1						
DJIBOUTI							1			1	
ELFENBENSKUSTEN	2	1						1		1	
ETIOPIEN	10	6	21	16	16	22	28	8	11	25	9
GABON	5	3	1	2		1	1				
GAMBIA	25	12	21	14	5	13	11	10	9	10	10
GHANA	10	2	7	6		1	8	7	6	1	8

Tabell 6.16 (forts)
 Immigranter och emigranter efter medborgarskap och in- och utvandringsår 1980-1990

EMIGRANTER MEDBORGARSKAPSLAND	UTVANDRINGSÅR										
	1980	1981	1982	1983	1984	1985	1986	1987	1988	1989	1990
GUINEA	1		1						1		
GUINEA-BISSAU			1						1		1
KAMERUN				2				2			
KAP VERDE				1					1		1
KENYA	6	6	10	5	10	3	16	5	4	4	10
KONGO FOLKREP		8		2						1	
LESOTHO		2	1	1	2		3				2
LIBERIA		3	8		4		2	2	3		1
LIBYEN	5	5	96	7	3	8	10	8		2	4
MADAGASKAR								1	1		
MALAMI								1			
MALI			1				1			1	
MAROCKO	39	39	22	23	18	21	39	10	7	22	9
MAURETANIEN						2					
MAURITIUS		1	1	1	1	2	2		1		1
MOCAMBIQUE							1	3			
NAMIBIA	1		1	4	1	2	2	1		2	4
NIGER											
NIGERIA	27	18	24	14	13	11	22	11	17	5	8
SENEGAL	4	1	4	2	1	3	4				4
SEYCHELLERNA	1								1		1
SIERRA LEONE	1		1	6	5	1	4			1	1
SOMALIA	1	3		1	1	3	9	3	1	3	12
SUDAN	11	6	5	7	1	2	18	9	1	15	12
SWAZILAND							1			1	
SYDAFRIKA	17	8	10	5	5	7	7	9	11	9	6
ZIMBABWE		1	1			1	3	2	1	1	2
TANZANIA	8	5	5	11	7	16	14	10	4	8	13
TCHAD					1						
TOGO			1								
TUNISIEN	28	26	21	27	34	20	29	16	14	20	7
UGANDA	1	7	2	2	3	7	28	17	3	7	8
ZAIRE	2	2	2	1			6		1	9	1
ZAMBIA	3			3	1		1	1		1	3
NORDAMERIKA											
BAHAMAS		1			1						
BARBADOS	1		1	2		2		1	1		
BELIZE								1			
CANADA	65	44	48	51	71	58	97	47	59	61	49
COSTA RICA		1	5		1	3	3	1		2	3
CUBA	2	1		1			3		2	1	
DOMINICA										1	
DOMINIKANSKA REP	2	4	2	1	2	1	4	2			1
EL SALVADOR				2	3	14	3	3	6	12	11
GRENADA						1	1	2		1	

Tabell 6.16 (forts)

Immigranter och emigranter efter medborgarskap och in- och utvandringsår 1980-1990

EMIGRANTER MEDBORGARSKAPSLAND	UTVANDRINGSÅR										
	1980	1981	1982	1983	1984	1985	1986	1987	1988	1989	1990
GUATEMALA	3		7	1		4	6	9	8	6	3
HAITI			2	2			2			1	
HONDURAS	2		1			1	2			3	1
JAMAICA	5	3	1	2	3	4	3	1	1	2	
MEXICO	23	13	18	11	12	14	34	11	16	9	26
NICARAGUA	20				1	4	17			1	2
PANAMA	3	2	2	2	1	1		2		4	2
S:T LUCIA			1			1					
TRINIDAD OCH TOBAGO	5	6	2	3	5	2	2	1	1		2
USA	703	518	391	425	427	519	668	466	458	350	401
SYDAMERIKA											
ARGENTINA	113	66	66	87	134	90	115	39	19	23	13
BOLIVIA	21	22	184	262	58	37	28	30	8	20	4
BRASILLEN	99	39	39	39	48	39	61	29	29	28	35
CHILE	153	128	78	112	132	173	170	119	101	167	205
COLOMBIA	15	18	15	14	8	14	36	8	11	8	7
ECUADOR	9	15	4	7	8	2	9	1	5	4	3
GUAYANA			1	1		4		2			1
PARAGUAY	2		3	2	6	5	6	3	1	1	5
PERU	10	7	9	12	8	7	22	10	20	10	13
SURINAM				3		1					
URUGUAY	39	44	27	39	64	269	144	35	17	13	4
VENEZUELA	23	21	16	18	9	11	17	6	16	8	11
ASIEN											
AFGHANISTAN	1						1	3			1
BAHRAIN							1	1			
BANGLADESH	8	11	6	4	5	11	24	11	5	13	6
BURMA											
CYPERN	12	12	16	19	11	18	13	8	11	10	5
FILIPPINERNA	6	8	7	13	16	10	11	15	11	12	11
HONG KONG						1	4	4	1	2	3
INDIEN	36	44	25	27	34	34	45	28	36	19	30
INDONESIEN	4	4	6	4	3	3	6	6	5	2	13
IRAK	9	5	9	25	58	43	67	20	33	54	25
IRAN	96	84	81	75	56	59	184	87	112	165	202
ISRAEL	38	31	29	48	42	35	64	36	27	30	46
JAPAN	99	130	93	185	60	116	181	102	134	101	129
JEMEN	1							1		5	
JORDANIEN	19	21	12	8	9	14	10	4	7	6	2
KAMPUCHEA							7				1
KINA, FOLKREP	10	13	7	7	26	23	63	35	21	32	16
KINA, (TAIWAN)		2		3	7	1	8	1	3	1	12
KOREA, DEM FOLKREP		1	1				1		3	1	
KOREA, REPUBLIKEN	14	11	21	19	19	16	19	36	20	32	14
KUWAIT		3					5	8	1		
LIBANON	27	35	27	44	30	58	50	44	7	6	15
MALAYSIA	5	3	8	7	8	10	11	3	8	9	9
NEPAL			2		1						
OMAN							1				

Tabell 6.16 (forts)
 Immigranter och emigranter efter medborgarskap och in- och utvandringsår 1980-1990

EMIGRANTER MEDBORGARSKAPSLAND	UTVANDRINGSÅR										
	1980	1981	1982	1983	1984	1985	1986	1987	1988	1989	1990
PAKISTAN	22	17	26	19	14	13	34	17	17	27	14
SAUDI-ARABIEN		1	8	45	16	37	3	7	12	4	4
SINGAPORE	3	3	3	2	3	4	8	8	11	5	1
SRI LANKA	8	10	4	4	9	2	7	10	5	9	1
SYDJEMEN		1									
SYRIEN	12	14	11	10	7	12	13	3	3	6	14
THAILAND	20	23	37	24	19	35	44	25	22	16	28
TURKIET	140	137	150	203	193	167	225	93	100	74	73
VIETNAM	1	4	4	3	14	16	5	9	7	5	14
OCEANIEN											
AUSTRALIEN	112	73	66	40	40	48	84	57	90	80	160
FIJI	1										
NYA ZEELAND	23	21	18	8	17	17	13	9	20	16	5
PAPUA NYA GUINEA										3	
TONGA			1						1		
VÄSTRA SAMOA										1	
SOVJETUNIONEN	33	17	19	27	23	17	28	25	18	28	31
STATSLÖSA	79	50	53	69	90	101	79	42	47	50	59
EJ UPPGIVET	20	12	15	27	8	29	33	18	20	13	33
SAMTLIGA	29839	29440	28381	25269	22825	22036	24495	20673	21461	21484	25196
IMMIGRANTÖVERSKOTT MEDBORGARSKAPSLAND											
NORDEN											
SVERIGE	-4085	-3773	-3226	-2679	-2789	-2784	-3696	-3494	-2975	-1416	-2229
DANMARK	162	-176	-312	43	-23	176	147	309	1334	2704	748
FINLAND	2080	-4700	-6520	-5127	-2925	-1727	-669	-289	225	-951	-1339
ISLAND	319	-293	-375	-260	76	122	49	-126	53	860	709
NORGE	86	-173	30	779	1276	649	637	893	1571	6639	3341
GREKLAND	-296	-195	-366	-505	-263	-252	-417	160	199	240	155
JUGOSLAVIEN	-215	-3	-139	-26	284	596	604	803	993	1564	2047
POLEN	1165	1079	3979	1474	1556	1429	1617	1486	1482	1622	1928
STORBRIANNIEN	52	329	317	301	231	220	48	370	485	360	550
TYSKLAND FORB. REP	76	102	109	158	102	177	109	226	198	324	244
UNGERN	517	389	183	172	161	199	264	341	460	634	482
USA	-30	124	285	286	275	222	185	359	329	452	545
CHILE	1130	1120	1016	941	885	991	2036	2653	2850	5711	1406
IRAN	769	391	309	432	1445	2927	5065	7412	8030	6802	4249
TURKIET	1552	1170	1125	700	958	900	920	1207	1090	1434	1494
ÖVRIGA LÄNDER	6305	7441	5585	5537	7412	7246	8093	9683	13307	17403	20522
SUMMA	9587	2832	2000	2226	8661	11091	14992	21993	29631	44382	34852

Tabell 6.18

Återutvandringen 1981-1990 efter vistelsetid i Sverige och medborgarskap vid utvandringen i relativa tal
 Re-migration 1981-1990 by duration of stay in the country and citizenship, relative distribution

MEDBORGARSKAP VID UTVAND- RINGEN	VISTELSETID I SVERIGE	UTVANDRINGSÅR										
		1981	1982	1983	1984	1985	1986	1987	1988	1989	1990	
SVERIGE	- 5 MÅN	2.1	2.4	2.2	1.7	2.0	1.8	1.7	2.2	2.5	2.7	
	6 MÅN - 11 MÅN	2.0	2.0	2.0	2.0	2.2	1.8	1.8	1.5	2.7	2.4	
	1 ÅR	2.9	2.6	2.5	2.9	2.6	2.8	2.3	2.3	3.0	3.3	
	2 ÅR	2.5	1.8	1.9	1.9	2.3	1.9	1.6	2.0	1.8	1.7	
	3 ÅR	2.1	1.7	1.2	1.5	1.8	1.5	1.4	1.4	1.3	1.6	
	4 ÅR	2.1	1.3	1.4	1.3	1.4	1.3	1.2	1.1	1.0	1.3	
	5 ÅR	1.8	2.3	1.8	1.4	1.6	1.3	1.4	1.1	1.2	1.3	
	6 - 7 ÅR	2.8	3.4	3.6	2.9	2.9	2.8	2.7	2.1	2.0	1.9	
	8 - 9 ÅR	2.1	2.4	2.8	3.2	3.3	3.1	2.9	2.3	2.3	1.9	
	10 ÅR -	4.5	4.9	6.6	7.4	8.0	8.9	9.9	10.7	11.8	12.7	
	SUMMA ÅTERUTVANDRARE		24.9	24.8	25.9	26.3	28.1	27.1	26.9	26.7	29.6	30.8
	FÖDDA I SVERIGE ELLER INVANDRAT FÖRE 1968		75.1	75.2	74.1	73.7	71.9	72.9	73.1	73.3	70.4	69.2
	SAMTLIGA		8707	8581	8050	8316	8112	9477	10019	9843	8545	9094
	DANMARK	- 5 MÅN	14.0	9.8	9.5	10.7	11.8	12.8	14.5	18.2	42.0	26.2
6 MÅN - 11 MÅN		14.7	10.8	8.3	9.8	11.5	14.7	11.7	13.8	22.3	25.6	
1 ÅR		17.1	14.7	13.5	13.6	15.0	17.3	15.7	13.9	11.4	25.1	
2 ÅR		6.3	9.8	13.2	8.1	9.0	8.5	8.3	12.9	5.0	5.0	
3 ÅR		5.0	6.4	4.2	6.9	6.5	5.7	6.9	5.4	3.5	2.5	
4 ÅR		5.7	4.4	5.0	5.9	6.1	4.6	4.3	4.3	1.8	1.2	
5 ÅR		8.9	4.2	3.3	5.4	4.3	3.3	2.1	3.3	0.6	1.5	
6 - 7 ÅR		13.6	18.6	12.3	7.3	5.3	4.2	5.0	3.5	1.1	1.7	
8 - 9 ÅR		2.0	3.3	12.4	11.4	5.4	4.3	2.7	2.5	1.7	0.7	
10 ÅR -		2.3	4.0	3.5	5.2	12.0	13.1	16.4	11.4	5.1	4.5	
SUMMA ÅTERUTVANDRARE			89.4	85.8	85.2	84.3	87.0	88.5	87.7	89.2	94.3	93.9
FÖDDA I SVERIGE ELLER INVANDRAT FÖRE 1968			10.6	14.2	14.8	15.7	13.0	11.5	12.3	10.8	5.7	6.1
SAMTLIGA			1502	1445	1106	1201	1132	1074	951	981	1797	2417
FINLAND		- 5 MÅN	6.6	4.8	4.3	5.5	6.6	7.4	9.3	10.7	8.1	6.7
	6 MÅN - 11 MÅN	10.0	7.2	5.1	5.2	7.4	8.4	10.0	9.9	11.7	10.9	
	1 ÅR	15.9	12.9	9.2	8.6	8.3	11.0	13.2	13.6	15.6	15.6	
	2 ÅR	9.2	10.7	8.8	6.9	5.5	6.1	6.4	8.0	7.2	8.8	
	3 ÅR	7.0	6.6	9.1	6.3	4.3	3.9	3.9	4.8	5.3	5.5	
	4 ÅR	8.1	6.4	7.1	7.1	5.0	3.3	3.1	2.9	2.6	4.5	
	5 ÅR	5.3	8.0	6.3	6.1	6.5	4.6	2.7	2.0	2.3	2.4	
	6 - 7 ÅR	5.4	7.5	10.5	11.3	9.9	10.2	8.8	5.5	3.5	3.5	
	8 - 9 ÅR	3.4	3.6	4.1	6.4	9.2	8.0	6.7	6.7	5.3	3.7	
	10 ÅR -	10.2	10.9	12.0	13.4	14.2	15.8	16.8	17.7	19.6	19.7	
	SUMMA ÅTERUTVANDRARE		81.1	78.5	76.5	76.7	77.1	78.6	81.1	81.8	81.2	81.1
	FÖDDA I SVERIGE ELLER INVANDRAT FÖRE 1968		18.9	21.5	23.5	23.3	22.9	21.4	18.9	18.2	18.8	18.9
	SAMTLIGA		11637	11127	9315	7331	6301	5713	5175	5208	5476	5483

Tabell 6.18 (forts)

Återutvandringen 1981-1990 efter vistelsetid i Sverige och medborgarskap vid utvandringen i relativa tal

MEDBORGARSKAP VID UTVAND- RINGEN	VISTELSETID I SVERIGE	UTVANDRINGSÅR										
		1981	1982	1983	1984	1985	1986	1987	1988	1989	1990	
NORGE	- 5 MÅN	8.6	8.1	11.9	12.5	11.2	10.5	10.4	13.1	30.4	23.0	
	6 MÅN - 11 MÅN	12.5	11.3	12.7	16.7	18.4	14.0	16.2	14.2	20.3	29.8	
	1 ÅR	17.9	14.7	17.9	20.7	24.9	25.3	21.6	23.0	16.8	25.1	
	2 ÅR	11.1	11.3	8.7	11.2	11.2	15.5	13.8	12.5	8.0	6.8	
	3 ÅR	4.9	7.5	6.8	5.2	4.8	7.0	8.6	8.7	4.4	3.5	
	4 ÅR	5.6	4.1	3.8	3.1	3.1	2.5	3.7	3.9	3.2	1.5	
	5 ÅR	7.7	5.9	3.9	3.5	2.8	2.7	4.6	4.6	3.4	1.5	
	6 - 7 ÅR	6.2	9.9	9.5	4.4	3.6	3.6	3.7	3.1	2.2	1.9	
	8 - 9 ÅR	2.7	4.7	3.6	4.4	4.8	2.9	2.1	2.9	1.4	0.7	
	10 ÅR -	4.3	3.6	4.4	5.2	5.0	5.8	5.6	4.3	3.0	1.5	
	SUMMA ÅTERUTVANDRARE	81.5	81.1	83.2	87.1	89.8	89.7	90.4	90.3	93.1	95.2	
	FÖDDA I SVERIGE ELLER INVANDRAT FÖRE 1968	18.5	18.9	16.8	12.9	10.2	10.3	9.6	9.7	6.9	4.8	
	SAMTLIGA	1411	1265	1089	1105	1389	1461	1526	1637	2049	3954	
	GREKLAND	- 5 MÅN	1.2	1.1	0.9	1.6	0.4	1.4	0.7	2.9	1.3	0.6
		6 MÅN - 11 MÅN	1.9	1.5	1.4	1.0	0.6	0.4	4.9	1.4	0.7	1.2
1 ÅR		3.4	5.2	5.0	2.9	4.6	2.5	3.9	4.8	3.9	4.2	
2 ÅR		5.0	5.6	4.0	4.9	6.8	2.5	4.9	4.3	7.8	6.0	
3 ÅR		5.3	3.4	5.8	5.9	6.6	3.0	4.9	3.8	3.9	3.6	
4 ÅR		6.0	4.2	2.9	6.5	6.1	4.5	2.5	1.9	2.0	4.2	
5 ÅR		4.7	5.3	3.7	3.0	6.6	6.6	3.9	5.2	6.5	7.8	
6 - 7 ÅR		11.8	7.1	9.0	7.5	7.6	11.0	9.5	10.0	4.6	6.6	
8 - 9 ÅR		9.5	7.3	7.8	8.4	7.9	11.0	5.3	6.2	3.9	5.4	
10 ÅR -		15.1	20.9	21.3	25.6	23.2	30.1	29.1	31.9	37.3	28.1	
SUMMA ÅTERUTVANDRARE		63.8	61.6	61.8	67.4	70.5	72.9	69.5	72.4	71.9	67.7	
FÖDDA I SVERIGE ELLER INVANDRAT FÖRE 1968		36.2	38.4	38.2	32.6	29.5	27.1	30.5	27.6	28.1	32.3	
SAMTLIGA		834	850	859	628	542	807	285	210	153	167	
JUGOSLAVIEN		- 5 MÅN	1.5	2.6	2.3	1.1	1.1	1.7	3.4	1.9	3.4	5.3
		6 MÅN - 11 MÅN	1.0	1.6	2.8	2.6	2.5	1.3	3.0	1.9	6.9	13.9
	1 ÅR	3.7	4.9	4.7	4.5	5.4	3.2	8.5	6.7	8.0	11.9	
	2 ÅR	2.8	6.2	5.1	3.7	4.8	4.3	9.0	5.7	8.0	4.6	
	3 ÅR	2.8	3.6	4.2	5.4	4.2	3.4	5.6	5.3	2.3	8.6	
	4 ÅR	3.7	4.3	2.6	3.4	6.8	6.0	2.6	2.9	8.6	2.0	
	5 ÅR	3.7	4.1	3.6	2.8	3.7	5.7	1.7	4.3	2.7	2.6	
	6 - 7 ÅR	4.6	4.2	4.8	4.7	4.2	4.5	3.8	6.2	5.7	1.3	
	8 - 9 ÅR	9.8	4.1	4.4	5.6	7.0	6.8	5.6	6.2	2.9	2.6	
	10 ÅR -	28.3	25.0	26.0	28.6	29.0	32.6	27.4	28.7	25.3	16.6	
	SUMMA ÅTERUTVANDRARE	61.8	60.4	60.6	62.4	68.7	69.4	70.5	69.9	74.1	69.5	
	FÖDDA I SVERIGE ELLER INVANDRAT FÖRE 1968	38.2	39.6	39.4	37.6	31.3	30.6	29.5	30.1	25.9	30.5	
	SAMTLIGA	892	861	685	465	355	470	234	209	174	151	

Tabell 6.18 (forts)
Återutvandringen 1981-1990 efter vistelsetid i Sverige och medborgarskap vid utvandringen i relativa tal

MEDBORGARSKAP VID UTVAND- RINGEN	VISTELSETID I SVERIGE	UTVANDRINGSÅR										
		1981	1982	1983	1984	1985	1986	1987	1988	1989	1990	
TYSKLAND	- 5 MÅN	5.3	2.8	2.4	3.1	3.4	3.7	6.8	9.9	6.8	5.8	
	6 MÅN - 11 MÅN	8.8	7.7	8.3	6.5	8.4	11.7	11.4	8.0	10.0	14.2	
	1 ÅR	11.8	9.8	8.3	15.6	11.4	9.1	14.6	17.1	15.5	16.0	
	2 ÅR	7.4	8.0	11.5	9.9	11.4	9.4	12.8	12.5	11.4	9.5	
	3 ÅR	8.2	5.9	7.5	7.8	7.6	9.1	7.3	5.7	5.9	6.9	
	4 ÅR	9.4	4.5	8.3	5.1	9.1	7.1	4.1	4.9	7.3	3.3	
	5 ÅR	3.8	8.4	7.1	4.8	8.7	5.1	3.2	3.0	5.9	4.4	
	6 - 7 ÅR	6.2	8.4	7.1	9.9	5.3	9.7	5.9	9.9	7.8	6.5	
	8 - 9 ÅR	7.9	3.1	3.2	3.4	6.1	6.8	2.7	2.3	3.7	5.8	
	10 ÅR -	2.9	11.1	15.5	8.2	8.4	12.0	9.6	9.1	11.0	11.3	
	SUMMA ÅTERUTVANDRARE		71.8	69.7	79.4	74.1	79.8	83.8	78.5	82.5	85.4	83.6
	FÖDDA I SVERIGE ELLER INVANDRAT FÖRE 1968		28.2	30.3	20.6	25.9	20.2	16.2	21.5	17.5	14.6	16.4
	SAMTLIGA		340	287	252	294	263	351	219	263	219	275
	USA	- 5 MÅN	5.0	3.8	4.3	5.6	4.2	2.7	4.3	3.0	6.2	4.0
		6 MÅN - 11 MÅN	12.5	12.1	13.2	12.1	13.1	9.0	12.3	12.3	10.2	8.7
1 ÅR		17.2	17.9	18.7	24.9	19.0	16.4	26.8	22.7	21.2	24.9	
2 ÅR		9.5	15.7	16.4	12.4	11.2	11.4	12.8	10.8	16.7	14.7	
3 ÅR		11.2	7.6	8.9	5.6	7.6	10.9	6.6	13.4	9.0	10.0	
4 ÅR		6.2	6.8	3.0	5.8	8.0	7.7	5.5	6.5	4.5	4.2	
5 ÅR		5.6	5.3	3.2	4.9	5.0	6.2	4.9	4.3	5.1	5.5	
6 - 7 ÅR		5.4	6.8	5.7	7.0	7.2	8.1	6.2	4.5	7.1	5.5	
8 - 9 ÅR		4.4	4.3	4.8	4.2	6.3	5.6	4.7	3.0	4.0	5.7	
10 ÅR -		7.5	5.1	8.2	6.3	7.2	12.3	8.5	10.4	7.9	10.7	
SUMMA ÅTERUTVANDRARE			84.6	85.4	86.3	88.8	89.0	90.3	92.6	91.1	91.8	94.0
FÖDDA I SVERIGE ELLER INVANDRAT FÖRE 1968			15.4	14.6	13.7	11.2	11.0	9.7	7.4	8.9	8.2	6.0
SAMTLIGA			518	396	439	429	525	677	470	462	354	401
SAMTLIGA LANDER		- 5 MÅN	5.2	4.2	3.8	4.3	4.7	4.3	5.2	6.3	10.4	9.7
		6 MÅN - 11 MÅN	7.2	6.2	4.8	4.9	6.1	5.5	6.3	6.5	9.4	12.3
	1 ÅR	11.5	10.0	8.7	8.3	8.8	9.0	9.4	9.9	10.5	14.2	
	2 ÅR	7.3	7.8	7.4	6.1	6.0	6.1	5.9	6.5	6.1	6.4	
	3 ÅR	5.7	5.3	6.2	5.1	4.7	4.7	4.2	4.3	4.1	4.0	
	4 ÅR	6.2	4.7	4.8	4.8	4.3	3.8	2.8	2.9	2.5	2.8	
	5 ÅR	4.7	5.7	4.5	4.2	4.5	4.1	2.6	2.3	2.4	2.1	
	6 - 7 ÅR	5.5	6.8	7.8	7.3	6.5	6.7	5.4	4.0	3.2	2.9	
	8 - 9 ÅR	3.4	3.4	4.2	5.1	5.9	5.8	4.3	3.8	3.3	2.3	
	10 ÅR -	7.5	8.3	9.3	9.8	10.4	12.0	11.7	12.1	12.2	10.9	
	SUMMA ÅTERUTVANDRARE		64.1	62.5	61.7	59.8	61.8	61.9	57.8	58.6	64.1	67.5
	FÖDDA I SVERIGE ELLER INVANDRAT FÖRE 1968		35.9	37.5	38.3	40.2	38.2	38.1	42.2	41.4	35.9	32.5
	SAMTLIGA		29548	28622	25666	23024	22191	24987	21860	21808	21788	25374

Tabell 6.19

Återinvandring av svenska och finska medborgare i relativa tal 1981-1990

Re-migration by Swedish and Finnish citizens, relative distribution 1981-1990

MEDBORGARSKAP VID INVAND- RINGEN	VISTELSETID UTOMLANDS	INVANDRINGSÅR										
		1981	1982	1983	1984	1985	1986	1987	1988	1989	1990	
SVERIGE	- 5 MÅN	12.4	11.4	9.1	9.3	8.6	11.3	10.4	11.3	8.0	7.7	
	6 MÅN - 11 MÅN	12.6	12.1	11.6	10.0	10.7	11.0	12.0	14.4	12.1	9.6	
	1 ÅR	19.6	21.7	19.1	18.1	16.6	15.4	17.2	16.2	18.7	14.7	
	2 ÅR	11.1	13.0	14.3	13.2	11.6	10.9	10.8	9.7	10.1	11.0	
	3 ÅR	6.6	6.6	9.8	10.5	8.9	7.9	7.0	6.5	7.4	8.0	
	4 ÅR	5.4	4.8	4.9	6.9	6.9	6.6	5.5	4.3	4.3	4.7	
	5 ÅR	4.6	3.4	3.6	3.7	4.2	4.3	4.1	3.3	3.5	3.7	
	6 - 7 ÅR	5.5	4.8	4.3	4.9	5.6	4.8	6.7	5.8	5.4	5.1	
	8 - 9 ÅR	5.0	4.4	3.8	3.3	3.8	3.3	3.1	2.9	3.7	3.7	
	10 ÅR -	3.5	4.3	6.1	6.0	8.4	9.1	9.6	7.6	8.3	8.5	
	SUMMA ÅTERINVANDRARE	86.3	86.6	86.8	85.9	85.3	84.6	85.4	82.0	81.4	76.5	
	FÖDDA I UTLANDET ELLER UTVANDRAT FÖRE 1968	13.7	13.4	13.2	14.1	14.7	15.4	14.6	18.0	18.6	23.5	
	SAMTLIGA	4925	5305	5262	5495	5287	5515	5632	6809	7020	6838	
	FINLAND	- 5 MÅN	6.9	7.1	8.1	5.9	5.0	5.0	5.2	4.6	5.4	5.9
		6 MÅN - 11 MÅN	4.9	7.3	6.4	6.8	5.3	4.1	4.0	4.3	3.6	4.6
1 ÅR		4.6	6.8	8.7	7.8	6.7	5.7	5.5	4.8	5.5	4.8	
2 ÅR		2.1	3.2	5.6	7.0	6.0	4.6	4.3	4.1	3.8	3.5	
3 ÅR		1.1	1.9	3.2	5.0	5.1	4.4	3.6	2.7	2.8	2.5	
4 ÅR		0.8	1.0	1.2	2.5	3.3	3.6	2.8	2.2	1.8	2.1	
5 ÅR		0.8	0.9	0.8	1.2	2.1	2.5	2.6	2.5	1.4	1.8	
6 - 7 ÅR		1.6	0.9	1.6	1.3	1.5	2.5	3.6	3.6	3.6	2.6	
8 - 9 ÅR		1.7	1.3	1.2	1.1	0.9	1.4	1.5	1.6	2.3	2.2	
10 ÅR -		0.8	1.8	2.4	3.0	3.3	4.4	4.5	5.1	5.4	5.8	
SUMMA ÅTERINVANDRARE		25.2	32.1	39.1	41.8	39.4	38.2	37.5	35.5	35.6	35.9	
FÖDDA I UTLANDET ELLER UTVANDRAT FÖRE 1968		74.8	67.9	60.9	58.2	60.6	61.8	62.5	64.5	64.4	64.1	
SAMTLIGA		6923	4581	4122	4401	4564	4996	4779	5422	4506	4140	

Tabell 6.21

Överförda från och till obefintlighetsregistret efter kön och medborgarskap 1981-1990

Persons transferred from to the "residence unknown" register by sex and citizenship 1981-1990

Kön	1981	1982	1983	1984	1985	1986	1987	1988	1989	1990
Medborgarskapstånd										
Från obefintligregistret										
Män										
Sverige	42	55	46	61	38	61	69	135	76	88
Danmark	1	2	1	2	3	4	2		2	
Finland	2	11	13	14	9	10	13	22	8	15
Norge	1		2	1		1	2	2	2	1
Tyskland Förbundsrep				1	1					
Övriga länder	4	5	1	6	1	3		6	3	3
Summa	50	73	63	85	52	79	86	165	91	107
Kvinnor										
Sverige	15	11	12	8	11	7	13	35	21	23
Danmark			1	2						
Finland	4		2	2	2	1	1	4	1	1
Norge	1		1	4	1					
Tyskland Förbundsrep										
Övriga länder	1		1	4	1	2	1	4	2	1
Summa	21	11	17	20	15	10	15	43	24	25
Samtliga										
Sverige	57	66	58	69	49	68	82	170	97	111
Danmark	1	2	2	4	3	4	2		2	
Finland	6	11	15	16	11	11	14	26	9	16
Norge	2		3	5	1	1	2	2	2	1
Tyskland Förbundsrep				1	1					
Övriga länder	5	5	2	10	2	5	1	10	5	4
Summa	71	84	80	105	67	89	101	208	115	132
Till obefintligregistret										
Män										
Sverige	53	89	123	74	65	217	601	161	154	92
Danmark	6	10	26	14	5	6	4	8	3	6
Finland	13	35	59	13	19	40	77	29	24	16
Norge	4	5	8	1	2	4	9	4	8	2
Tyskland Förbundsrep		5		1	1			4	2	
Övriga länder	5	39	66	38	23	54	35	41	35	10
Summa	81	183	282	141	115	321	726	247	226	126
Kvinnor										
Sverige	13	27	44	27	25	117	374	68	53	45
Danmark		4	11			5	1		1	
Finland	7	2	22	8	2	19	44	8	4	4
Norge	1	2	2	3		2	2	3	1	1
Tyskland Förbundsrep		1	1						4	
Övriga länder	6	22	35	20	13	28	40	21	15	2
Summa	27	58	115	58	40	171	461	100	78	52
Samtliga										
Sverige	66	116	167	101	90	334	975	229	207	137
Danmark	6	14	37	14	5	11	5	8	4	6
Finland	20	37	81	21	21	59	121	37	28	20
Norge	5	7	10	4	2	6	11	7	9	3
Tyskland Förbundsrep		6	1	1	1			4	6	
Övriga länder	11	61	101	58	36	82	75	62	50	12
Summa	108	241	397	199	155	492	1 187	347	304	178

Tabell 7.1

Utlänningar som erhållit svenskt medborgarskap efter kön, ålder och civilstånd 1990

Aliens naturalized by sex, age and marital status 1990

ÅLDER VID ÅRETS SLUT	OGIFTA		GIFTA		ÄNKL O ÄNK		FRÄNSKILDA		HELA ANTALET		SUMMA
	M	KV	M	KV	M	KV	M	KV	M	KV	
- 4	1271	1212							1271	1212	2483
5- 9	692	694							692	694	1386
10-14	620	606							620	606	1226
15-19	1221	591	1	7					1222	598	1820
20-24	512	684	64	201			1	21	577	906	1483
25-29	550	257	324	440	1	1	43	59	918	757	1675
30-34	391	143	536	602	3	5	78	125	1008	875	1883
35-39	155	92	501	542		8	7	141	755	783	1538
40-44	75	52	418	434	2	14	83	109	578	609	1187
45-49	39	29	281	224	1	15	63	63	384	331	715
50-54	19	19	197	176		14	45	63	261	272	533
55-59	14	11	109	111	1	15	28	25	152	162	314
60-64	9	5	67	77	4	20	18	25	98	127	225
65-69	5	2	40	44	3	23	4	10	52	79	131
70-74		1	11	18	5	19	1	1	17	39	56
75-79	1		20	22	4	18	1	2	26	42	68
80-84	1		7	6	3	8			11	14	25
85-89			2	9		7			2	16	18
90-94	1		1	1					2	1	3
95-		1								1	1
SUMMA	5576	4399	2579	2914	27	167	464	644	8646	8124	16770

DARAV FD FINLANDSKA MEDBORGARE SOM ERHÅLLIT SVENSKT MEDBORGARSKAP

ÅLDER VID ÅRETS SLUT	OGIFTA		GIFTA		ÄNKL O ÄNK		FRÄNSKILDA		HELA ANTALET		SUMMA
	M	KV	M	KV	M	KV	M	KV	M	KV	
- 4	176	155							176	155	331
5- 9	96	103							96	103	199
10-14	123	101							123	101	224
15-19	658	227		4					658	231	889
20-24	87	250	2	25				3	89	273	367
25-29	30	121	8	45				7	38	173	211
30-34	27	60	24	64		2	2	13	53	139	192
35-39	25	46	46	98		3	16	33	87	180	267
40-44	26	31	84	116	2	3	20	36	132	186	318
45-49	10	13	72	66		4	23	22	105	105	210
50-54	8	8	47	59		4	17	24	72	95	167
55-59	7	7	34	19	1	3	8	5	50	34	84
60-64	2	2	12	12	2	2	9	4	25	20	45
65-69	1		6	8		2	2	2	9	12	21
70-74				1	1	1	1		2	2	4
75-79				1		1		1		3	3
80-84											
85-89											
90-94											
95-											
SUMMA	1276	1124	335	518	6	25	98	150	1715	1817	3532

Tabell 7.2

Personer som bytt medborgarskap efter tidigare och nuvarande medborgarskap samt kön 1990

Changes of citizenship by earlier and present citizenship and sex 1990

NUVARANDE RESP. TIDIGARE MED- BORGARSKAPSLAND	FRÅN UTLÄNDSKT TILL SVENSKT MEDBORGARSKAP EFTER DET TIDIGARE			FRÅN SVENSKT TILL UT- LÄNDSKT MEDBORGARSKAP EFTER DET FÖRVÄRVADE			FRÅN UTLÄNDSKT TILL ANNAT UTLÄNDSKT MEDBORGARSKAP EFTER DET TIDIGARE			EFTER DET FÖRVÄRVADE		
	M	KV	SUMMA	M	KV	SUMMA	M	KV	SUMMA	M	KV	SUMMA
DANMARK	191	206	397	2	3	5				2	3	5
FINLAND	1715	1817	3532	5	2	7	1		1	1	1	2
ISLAND	15	13	28				1		1			
NORGE	215	265	480	5	3	8				1		1
FRANKRIKE	7	8	15	1	2	3				1	2	3
GREKLAND	255	202	457	5		5				2		2
ITALIEN	30	12	42	3		3	1		1	1		1
JUGOSLAVIEN	602	550	1152	2	1	3				4	2	6
NEDERLÄNDERNA	18	13	31	2		2				1		1
POLEN	471	734	1205	5	1	6	2	1	3	1	1	2
PORTUGAL	30	33	63								1	1
RUMANIEN	189	179	368				125	109	234			
SCHWEIZ	5	11	16							1		1
SPANIEN	35	27	62	2	2	4				1	1	1
STORBRIANNIEN	61	41	102	7		7		1	1	1	1	2
TJECKOSLOVAKIEN	24	43	67					1	1		1	1
TYSKLAND FORB.REP	61	69	130		1	1		1	1	4	11	15
UNGERN	51	69	120				1	3	4			
OSTERRIKE	25	26	51					1	1			
ETIOPIEN	106	72	178	1		1	1	1	2	1		1
GAMBIA	17	16	33									
MAROCKO	73	67	140		1	1	1	2	3			
TUNISIEN	55	32	87									
CANADA	3	6	9	1		1						
EL SALVADOR	19	37	56									
U S A	31	27	58	2		2					2	2
BOLIVIA	44	53	97							1	1	2
BRASILIEN	36	31	67								3	3
CHILE	300	363	663				17	11	28	1	2	3
COLOMBIA	188	124	312									
FILIPPINERNA	36	128	164					3	3			
INDIEN	124	145	269									
IRAK	470	232	702				1		1	1	1	2
IRAN	833	339	1172	17	4	21	2	2	4	1		1
JAPAN	1	3	4	1		1						
KINA, FOLKREP.	21	45	66				1	3	4			
LIBANON	292	214	506				3	1	4	1	1	2
PAKISTAN	48	47	95								1	1
SYRIEN	113	134	247		1	1	1	1	2	5	5	10
THAILAND	44	81	125	1	1	2						
TURKIET	494	338	832				1		1	4	1	5
VIETNAM	167	167	334					1	1		3	3
AUSTRALIEN	3	7	10									
SOVJETUNIONEN	24	43	67				3	2	5			
OVRIGA LANDER	641	637	1278	4	6	10	15	21	36	5	9	14
STATSLÖSA	463	418	881	1		1	8	13	21	146	124	270
SUMMA	8646	8124	16770	67	28	95	185	178	363	185	178	363

Tabell 7.3

Utlänningar som erhållit svenskt medborgarskap efter kön, civilstånd och förutvarande medborgarskap 1990

Aliens naturalized by sex, marital status and previous citizenship 1990

FÖRUTVARANDE MEDBORGAR- SKAPSLAND	OGIFTA				GIFTA		ÄNKLINGAR OCH ÄNKOR		FRÄNSKILDA		HELA ANTALET		SUMMA
	UNDER 18 ÅR		ÖVRIGA		M	KV	M	KV	M	KV	M	KV	
	M	KV	M	KV									
NORDEN													
DANMARK	92	71	33	66	48	47	1	6	17	16	191	206	397
FINLAND	524	439	752	685	335	518	6	25	98	150	1715	1817	3532
ISLAND	7	6		2	7	4			1	1	15	13	28
NORGE	96	90	55	81	51	74	1	1	12	19	215	265	480
ÖVRIGA EUROPA													
ALBANIEN			1			1					1	1	2
BELGIEN		1	2					1			2	2	4
BULGARIEN	3	5	4	1	4	7			2	2	13	15	28
FRANKRIKE	3	6	2	1	2				1	7	8	15	23
GREKLAND	55	48	61	24	126	121		3	13	6	255	202	457
IRLAND	1										1		1
ITALIEN	13	4	4	4	8	4			5		30	12	42
JUGOSLAVIEN	134	105	250	163	185	226	1	10	32	46	602	550	1152
LIECHTENSTEIN			1								1		1
NEDERLANDERNA	7	6	3	1	5	3			3	3	18	13	31
POLEN	216	187	66	60	150	323	5	34	34	130	471	734	1205
PORTUGAL	6	9	11	6	8	13			5	5	30	33	63
RUMANIEN	51	61	26	16	100	88		3	12	11	189	179	368
SCHWEIZ	2	4	2	5	1	2					5	11	16
SPANIEN	7	8	15	7	10	10		1	3	1	35	27	62
STORBRIANNIEN	31	10	5	12	20	17			5	2	61	41	102
TJECKOSLOVAKIEN	9	11	9	9	4	17		1	2	5	24	43	67
TYSKLAND, DEM REP	1	2		2	1	8			1	1	2	14	16
TYSKLAND, FÖRBUNDSREP	28	20	18	28	10	13		1	5	7	61	69	130
UNGERN	14	18	8	4	22	36	1	2	6	9	51	69	120
ÖSTERRIKE	6	6	7	12	10	5			2	3	25	26	51
AFRIKA													
ALGERIET	1	3	7		16	5		1	5	1	29	10	39
ANGOLA		2		2	1	1					1	5	6
ARABREPUBLICEN EGYPTEN	3	2	3		8	6			4		18	8	26
BENIN		1			1						1	1	2
BURKINA FASO	1										1		1
DJIBOUTI						1						1	1
EKVATORIALGUINEA					1						1		1
ELFENBENSKUSTEN		1			1				1		2	1	3
ETIOPIEN	36	26	44	24	24	16			2	6	106	72	178
GAMBIA	5	12	3		5	3			4	1	17	16	33
GHANA	2	3			9	3			2	1	13	7	20
GUINEA						1						1	1
GUINEA-BISSAU										1		1	1
KAMERUN					1						1		1
KAP VERDE	1	4			1	2			1		3	6	9

Tabell 7.3 (forts)

Utlänningar som erhållit svenskt medborgarskap efter kön, civilstånd och förutvarande medborgarskap 1990

FÖRUTVARANDE MEDBORGAR- SKAPSLAND	OGIFTA		GIFTA				ÄNKLINGAR OCH ÄNKOR		FRÄNSKILDA		HELA ANTALET		SUMMA
	UNDER 18 ÅR		ÖVRIGA		M	KV	M	KV	M	KV	M	KV	
	M	KV	M	KV									
KENYA	3					1			1	2	4	3	7
KONGO FOLKREP			1								1		1
LIBERIA	2	4	1	1	1	3					4	8	12
LIBYEN			1			1					1	1	2
MADAGASKAR		1		1		1						3	3
MALAWI			1								1		1
MALI	1										1		1
MAROCKO	18	18	17	2	28	40		1	10	6	73	67	140
MAURITIUS			1								1		1
MOCAMBIQUE		1				1						2	2
NIGERIA	2	2	3		1	2			2	1	8	5	13
SENEGAL	1										1		1
SEYCHELLERNA		1				1						2	2
SIERRA LEONE	1		1		1	1					3	1	4
SOMALIA	1	1	5		4	4				2	10	7	17
SUDAN					3	1					3	1	4
SWAZILAND				1								1	1
SYDAFRIKA	2	5	3	1	4	2				1	9	9	18
ZIMBABWE		1								1	1		2
TANZANIA	2	1	1		2	1			1	1	6	3	9
TOGO			1		1						2		2
TUNISIEN	9	12	8		22	18			16	2	55	32	87
UGANDA	6	13	10	4	11	4			2	3	29	24	53
ZAIRE	5	4	3		2	1					10	5	15
ZAMBIA	5	2		2		1					5	5	10
NORDAMERIKA													
BARBADOS					1	1					1	1	2
CANADA	1	5	2	1							3	6	9
COSTA RICA	3	2	1						1		4	3	7
CUBA					1	1					1	1	2
DOMINIKANSKA REP	1										1		1
EL SALVADOR	8	17	5	9	5	8		1	1	2	19	37	56
GUATEMALA	12	13			2	2				1	14	16	30
HAITI		1			1						1	1	2
HONDURAS	2	1			1	3					3	4	7
JAMAICA			1						1		1	1	2
MEXICO	2		1			5					3	5	8
NICARAGUA	3	1		1	1	3					4	5	9
PANAMA			2		1	1					3	1	4
S:T LUCIA	1										1		1
TRINIDAD OCH TOBAGO				1	1					1	1	2	3
USA	17	11	6	5	6	5	1	6	1		31	27	58
SYDAMERIKA													
ARGENTINA	13	10	7	6	10	9		2		7	30	34	64
BOLIVIA	19	17	7	10	15	22		1	3	3	44	53	97
BRASILLEN	27	24	7	7	2	4				3	36	31	67
CHILE	91	90	63	73	113	132	2	19	31	49	300	363	663
COLOMBIA	177	106	3	5	6	10		1	2	2	188	124	312

Tabell 7.3 (forts)

Utlänningar som erhållit svenskt medborgarskap efter kön, civilstånd och förutvarande medborgarskap 1990

FÖRUTVARANDE MEDBORGAR- SKAPSLAND	OGIFTA				GIFTA		ÄNKLINGAR OCH ÄNKOR		FRÄNSKILDA		HELA ANTALET		SUMMA	
	UNDER 18 ÅR		ÖVRIGA		M	KV	M	KV	M	KV	M	KV		
	M	KV	M	KV	M	KV	M	KV	M	KV	M	KV		
ECUADOR	2	2	2		3	2			1	7	5	12		
GUAYANA						1					1	1		
PARAGUAY				1							1	1		
PERU	9	15	1	2	7	15		2	3	4	20	38	58	
URUGUAY	1	4	4	5	13	15		2	4	5	22	31	53	
VENEZUELA	1				3	1					4	1	5	
ASIEN														
AFGHANISTAN	1	2	4		5	4					10	6	16	
BANGLADESH	9	8	7		21	20			3	2	40	30	70	
CYPERN	1	1	3		10	4			1		15	5	20	
FILIPPINERNA	26	26	7	14	3	80		1		7	36	128	164	
HONG KONG	2	3		2	1	6					3	11	14	
INDIEN	61	109	15	5	37	27		1	11	3	124	145	269	
INDONESIEN	2		3		3	3				1	8	4	12	
IRAK	118	120	158	14	183	94		2	2	11	2	470	232	702
IRAN	150	124	411	42	230	141		1	40	31	833	339	1172	
ISRAEL	3		4	2	15	8				3	22	13	35	
JAPAN		1			1	2					1	3	4	
JORDANIEN	9	14	3		7	13			1	19	28	47		
KAMPUCHEA	1		3	3	4	2	1			9	5	14		
KINA, FOLKREP	8	7	2	3	11	31		4		21	45	66		
KINA, (TAIWAN)	1	5			1	4	1		1	3	10	13		
KOREA, REPUBLIKEN	35	56	2	1	1	6			2	38	65	103		
KUWAIT	2									2	2	2		
LAOS			1							1	1	1		
LIBANON	110	89	74	18	101	97		4	7	6	292	214	506	
MALAYSIA	2	1	1		6	1			1	1	10	3	13	
NEPAL									1		1		1	
PAKISTAN	20	15	3	5	24	25		1	1	1	48	47	95	
SINGAPORE						1				1	2	2		
SRI LANKA	23	28	7	4	9	26			3	1	42	59	101	
SYRIEN	43	37	20	9	44	76	1	6	5	6	113	134	247	
THAILAND	39	33	3	4	1	34			1	10	44	81	125	
TURKIET	172	157	107	50	200	117	3	9	12	5	494	338	832	
VIETNAM	41	74	67	27	53	53	1	6	5	7	167	167	334	
OCEANIEN														
AUSTRALIEN	2	6			1	1					3	7	10	
FIJI	1	1				1					1	2	3	
NYA ZEELAND	1	1									1	1	2	
SOVJETUNIONEN	9	9	4	1	10	14		4	1	15	24	43	67	
STATSLÖSA	254	294	81	15	122	95		2	6	12	463	418	881	
OKANT	64	51	13	5	28	30		1	1		106	87	193	
SAMTLIGA	3013	2828	2563	1571	2579	2914	27	167	464	644	8646	8124	16770	

Tabell 7.4

Utlänningar som erhållit svenskt medborgarskap efter förutvarande medborgarskap 1981-1990

Aliens naturalized by previous citizenship 1981-1990

Förutvarande medborgarskapsland	1981	1982	1983	1984	1985	1986	1987	1988	1989	1990
Norden										
Danmark	1 086	1 150	842	734	668	594	497	542	574	397
Finland	6 950	7 387	5 664	5 232	5 094	5 040	4 212	4 294	4 611	3 532
Island	25	19	35	27	31	23	27	22	34	28
Norge	587	653	527	512	544	535	519	512	671	480
Hela Norden	8 648	9 209	7 068	6 505	6 337	6 192	5 255	5 370	5 890	4 437
Övriga Europa										
Albanien	3	26	2	6	5	6		2		2
Belgien	6	8	6	7	5	7	5	4	3	4
Bulgarien	26	30	27	23	41	34	46	34	31	28
Frankrike	79	94	40	42	28	27	39	19	25	15
Grekland	1 243	448	1 221	1 090	822	964	832	478	669	457
Irland	10	2	7	6	12	9	8	9	1	1
Italien	203	157	192	132	90	78	76	50	61	42
Jugoslavien	810	560	589	687	910	939	999	1 197	1 318	1 152
Malta	2	1		2		3	1			
Nederländerna	72	61	82	69	53	52	57	40	29	31
Polen	847	746	956	1 258	1 588	1 708	2 363	2 260	1 397	1 205
Portugal	63	33	66	115	92	106	73	58	48	63
Rumänien	60	50	88	139	103	131	134	230	311	368
San Marino							1	3		
Schweiz	53	48	19	23	11	7	20	27	31	16
Spanien	152	88	166	223	175	137	137	75	73	62
Storbritannien	204	302	181	289	343	179	231	161	135	102
Tjeckoslovakien	108	107	134	214	138	154	149	97	127	67
Tyskland, Förbundsrep	668	471	548	430	313	263	253	209	188	130
Tyskland, Dem rep	8	15	8	7	13	22	15	18	11	16
Ungern	263	326	362	518	564	278	247	208	161	120
Österrike	115	98	107	94	84	50	62	43	57	52
Hela övriga Europa	4 995	3 671	4 801	5 374	5 390	5 154	5 748	5 222	4 676	3 933
Afrika										
Algeriet	45	57	40	79	38	56	63	36	53	39
Angola		2		1		2	2	3	4	6
Arabrepubliken Egypten	66	51	33	94	82	59	48	28	32	26
Benin									5	2
Burkina Faso					1			1		1
Burundi				1	1	1				
Comorererna			1		1					
Elfenbenskusten			2		1		7	1		3
Etiopien	65	96	156	303	332	397	312	157	143	178
Gabon			1					1	2	

Tabell 7.4 (forts)

Utlänningar som erhållit svenskt medborgarskap efter förutvarande medborgarskap 1981-1990

Förutvarande medborgarskapsland	1981	1982	1983	1984	1985	1986	1987	1988	1989	1990
Gambia	15	17	18	23	30	39	37	44	33	33
Ghana	9	9	23	17	46	29	19	9	11	20
Guinea		4	6	2	1	1		1	1	1
Guinea-Bissau				1			1	6		1
Kamerun				1	1					1
Kap Verde	2	4	7	25	12	16	28	12	10	9
Kenya	8	6	9	10	10	21	2	7	2	7
Kongo, Folkrepubliken			1		1	1	2	5		1
Lesotho		1				1	2	1	2	
Liberia	5	11	10	12	20	3	8	15	7	12
Libyen	5	2	5		13	6	7	5	1	2
Madagaskar		2		4	10	1	3	6	2	3
Malawi	1	1	1			3	1			1
Mali	1		1	2					1	1
Marocko	100	137	106	244	189	155	141	112	91	140
Mauritius	2	2	3	2	3	3	5	5		1
Mocambique		1		1	2		2	4	3	2
Namibia	2		2		2	1		1		
Niger				1						
Nigeria	8	6	9	6	3	7	12	13	9	13
Ruanda		2					4			
Sao Tome och Principe				1		2	1			
Senegal	1	1	1	3		8	2	6	4	1
Seychellerna					1	1	1	2	3	2
Sierra Leone	4	1	4	2	3	7	5	2	1	4
Somalia	10	21	13	47	25	27	43	23	34	17
Sudan	4	8	11	30	17	14	4	10	5	4
Swaziland	2									1
Sydafrika	14	4	22	17	13	21	16	23	11	18
Tanzania	12	13	17	29	23	13	8	8	8	9
Togo	1		3		3	1				2
Tunisien	96	87	89	144	122	117	95	57	45	87
Uganda	6	9	17	18	19	25	40	23	47	53
Zaire	8	1		9	8	8	18	17	9	15
Zambia		1	1	1		7	5	2	2	10
Zimbabwe	4	6	1	5	4	1	4	6		2
Hela Afrika	496	563	613	1 135	1 037	1 054	948	652	581	730
Asien										
Afghanistan			1	11	11	16	13	16	6	16
Bahrain							1		1	
Bangladesh	29	41	83	115	77	49	43	41	37	70
Bhutan		2								
Burma							1			

Tabell 7.4 (forts)

Utlänningar som erhållit svenskt medborgarskap efter förutvarande medborgarskap 1981-1990

Förutvarande medborgarskapsland	1981	1982	1983	1984	1985	1986	1987	1988	1989	1990
Cypern	17	22	19	28	44	29	23	6	6	20
Filippinerna	41	30	67	104	107	126	112	106	104	164
Hong Kong				3	12	12	20	24	22	14
Indien	532	563	460	608	476	458	385	381	374	269
Indonesien	133	181	99	94	20	14	27	5	10	12
Irak	35	58	141	268	302	428	512	461	478	702
Iran	50	62	86	150	283	376	637	574	686	1 172
Israel	58	84	56	79	77	76	52	50	27	35
Japan	23	16	12	12	13	7	11	5	8	4
Jemen		2	1	2		1	2			
Jordanien	44	50	20	65	42	29	30	45	37	47
Kampuchea		1	1	21	24	26	26	15	12	14
Kina, Folkrepubliken	58	87	112	159	183	180	197	85	72	66
Kina, Taiwan	35	27	40	53	57	55	44	28	26	13
Korea, Dem folkrepubliken				2	1					
Korea Republiken	316	275	352	292	288	415	371	297	174	103
Laos					2	1	3			1
Libanon	78	87	361	521	289	151	107	110	320	506
Malaysia	6	4	4	8	15	20	21	31	8	13
Maldiverna				1	3					
Nepal	9	7	7	7	5	6	4			1
Oman				1		1			1	
Pakistan	102	93	103	136	103	83	110	80	81	95
Saudi-Arabien					1					
Singapore			2	6	1	3	6	8	6	2
Sri Lanka	369	339	295	345	345	342	248	172	81	101
Sydjemen	2		1		1	1	1		1	
Syrien	225	282	351	467	425	289	236	150	144	247
Thailand	59	57	102	140	176	217	181	144	139	125
Turkiet	740	845	835	1 281	1 151	1 182	1 297	1 173	832	832
Vietnam, Soc Republiken	15	1	201	1 190	665	723	563	458	321	334
Hela Asien	2 976	3 216	3 812	6 169	5 199	5 316	5 284	4 465	4 014	4 980
Nordamerika										
Bahamas	3		3	1						
Barbados					3	3				2
Belize							1			
Canada	9	13	4	12	12	13	8	3	7	9
Costa Rica	6	7	7	5	4	3	2	7	3	7
Cuba	1	3	3	5	2	4	12	3	3	2
Dominica	2			2	4	3	7	1		1
Dominikanska Republiken	4	14	12	13	14	8	5	7	7	56
El Salvador	9	8		3	2	6	7	12	17	
Grenada					1			1		

Tabell 7.4 (forts)

Utlänningar som erhållit svenskt medborgarskap efter förutvarande medborgarskap 1981-1990

Förutvarande medborgarskapsland	1981	1982	1983	1984	1985	1986	1987	1988	1989	1990
Guatemala	13	16	17	36	37	34	37	19	17	30
Haiti	10	4	7	3	5	1	2		3	2
Honduras	1	2	6	4		4	5	1	4	7
Jamaica	2	1	3	6	1	1	1	5	2	2
Mexico	11	7	5	11	6	11	14	8	5	8
Nicaragua	4		3	7	1	6	6	6	5	9
Panama	1	3	1	5	9	2	5	8	4	4
S:t Lucia	1					1		2		1
Trinidad och Tobago	6	3	4	8	4	4	2	2	9	3
USA	143	164	82	66	63	63	40	65	43	58
Hela Nordamerika	226	245	157	187	168	167	154	150	129	201
Sydamerika										
Argentina	94	135	191	223	169	191	116	74	73	64
Bolivia	24	33	56	72	88	200	167	89	87	97
Brasilien	27	40	38	21	38	53	32	35	52	67
Chile	428	411	632	764	700	1 027	1 027	633	667	663
Colombia	269	198	173	276	364	355	325	276	302	312
Equador	20	16	17	14	8	22	14	9	9	12
Guayana	4	3	3	4	5		4	1	3	1
Paraguay	2	1	11	17	11	5	8	3	1	1
Peru	50	41	38	46	63	37	71	40	53	58
Surinam	1				1	3		1	1	
Uruguay	197	154	216	378	256	226	182	103	95	53
Venezuela	9	7	4	6	6	10	7	4	5	5
Hela Sydamerika	1 125	1 039	1 379	1 821	1 709	2 129	1 953	1 268	1 348	1 333
Oceanien										
Australien	8	8	10	11	6	6	12	2	7	10
Fidji		1		1	2	2		1	2	3
Nya Zeeland	1	2	1	2		2		4	2	2
Tonga	1									
Västra Samoa						1		1		
Hela Oceanien	10	11	11	14	8	11	12	8	11	15
Sovjetunionen	44	52	55	76	135	118	77	120	60	67
Statslösa	261	230	345	457	406	469	463	640	726	881
Okänt	77	67	86	106	109	85	64	71	117	193
Totalt	18 858	18 303	18 327	21 844	20 498	20 695	19 958	17 966	17 552	16 770

Tabell 7.5

Utlänningar som erhållit svenskt medborgarskap efter Invandringsår och medborgarskap vid invandringen i promille av resp immigrantkohort 1971-1990

Aliens naturalized by year of immigration and citizenship at the time of immigration per thousand of each cohort of immigrants 1971-1990

INVAND- RINGSÅR	SVENSKT MEDBOR- GARSKAP ERHÅLLET ÅR	SAMTLIGA	DÄRAV EFTER MEDBORGARSKAPSLAND VID INVANDRINGEN											
			DAN- MARK	FIN- LAND	NORGE	ITA- LIEN	JUGO- SLA- VIEN	POLEN	TJECKO- SLOVA- KIEN	TYSK- LAND FÖRB. REP.	UNG- ERN	USA	KOREA REP.	
I PROMILLE AV ANTALET IMMIGRANTER														
1971	1971	2,1	2,7	0,4	3,9		0,4	1,0			2,1		11,7	
	1972	6,4	1,0	1,3	1,4	12,9	4,1	3,0			17,5		13,3	4,0
	1973	7,7	1,6	1,6	3,9	9,7	1,8	2,0		4,7	18,6	3,1	33,6	200,8
	1974	11,1	8,2	4,3	6,8	16,1	1,0	3,0		4,7	19,7	4,7	21,1	351,4
	1975	8,2	2,1	4,4	5,8	29,1	0,8	13,2		19,1	13,1	19,1	16,4	136,5
	1976	15,8	14,2	9,9	2,9	25,8	2,2	50,0	133,9	17,5	138,5	10,9	42,1	
	1977	31,4	14,2	16,0	11,2	35,5	3,7	109,1	287,0	51,6	410,8	7,0	24,0	
	1978	31,1	21,3	34,9	13,6	6,4	11,7	95,9	105,2	12,0	93,9	11,7	24,0	
	1979	25,9	22,9	22,6	14,1	19,4	11,5	141,8	43,0	9,8	15,9	7,0	10,0	
	1980	17,3	8,2	16,1	3,9	12,9	15,5	68,3	14,3	16,4	12,7	3,9	4,0	
	1981	13,3	9,8	13,1	4,3		8,2	41,8	9,5	8,7	11,1	7,0		
	1982	8,7	9,8	10,9	3,4		6,6	33,6	4,7	1,0	4,7	1,5		
	1983	8,5	3,2	7,5	2,4		4,7	27,5	19,1	9,8	4,7	0,7		
	1984	10,4	6,5	9,3	7,3		7,8	28,5	23,9	5,4	9,5	0,7	2,0	
	1985	7,9	3,2	6,8	2,4	6,4	8,6	19,3		2,1	9,5	0,7		
	1986	7,9	2,1	7,7	1,9	6,4	12,4	19,3	9,5	2,1	1,5			
	1987	7,3	2,1	6,8	4,8	6,4	13,6	10,2		4,3	3,1			
	1988	6,7	3,2	6,2	3,4		16,7	14,2		4,7	2,1	1,5	0,7	
	1989	6,6	2,1	7,1	4,3		12,8	9,1		2,1				
	1990	5,4	2,1	4,1	2,9		14,8	6,1	4,7	3,2	1,5			
	SUMMA	240,5	141,6	192,0	105,5	187,7	159,8	697,9	688,9	220,8	746,8	148,9	799,1	
1974	1974	4,3	1,1	1,9	1,4			1,1		1,4		10,2	40,1	
	1975	25,5	1,3	1,4	4,2	10,9	3,6	2,2		16,1	2,3	28,8	500,0	
	1976	14,5	5,2	4,3	2,8	8,2	5,1	3,3		16,1	2,3	31,6	250,7	
	1977	17,4	15,3	17,3	8,8	16,4	5,1	9,0	67,4	29,3	37,2	15,8	65,9	
	1978	30,8	11,6	14,5	2,8	27,3	5,8	31,5	276,0	23,4	404,6	7,4	57,3	
	1979	38,2	19,1	33,1	7,0	49,3	13,1	131,7	98,1	19,0	186,0	11,1	18,6	
	1980	30,3	23,3	30,0	12,1	27,3	11,7	103,6	42,9	29,3	81,3	5,5	1,4	
	1981	21,4	12,8	16,1	5,6	24,6	9,5	115,9	36,8	11,7	44,1	11,1	5,7	
	1982	13,4	8,7	16,1	5,1	10,9	5,1	65,3	61,3	11,7	4,6	4,6	4,2	
	1983	14,8	8,3	13,2	6,0	21,9	7,3	58,5	49,0	16,1	11,6		2,8	
	1984	13,3	8,3	10,3	5,6	10,9	9,5	41,6	55,2	19,0	11,6	0,9		
	1985	11,7	5,1	13,2	7,0	5,4	12,4	56,3	18,4	10,2	6,9	0,9		
	1986	10,4	4,7	10,9	6,0	2,7	6,5	37,1	6,1	7,3	2,3		1,4	
	1987	8,8	3,1	10,1	4,6	2,7	8,7	36,0		1,4	4,6	1,8		
	1988	6,8	3,6	8,7	3,7		6,5	15,7	18,4	7,3	6,9			
	1989	6,8	3,9	8,5	4,2	5,4	17,5	10,1		5,8		0,9		
1990	5,9	2,6	7,9	3,7	2,7	12,4	14,6		1,4	2,3	0,9			
	SUMMA	275,2	138,8	218,2	91,2	227,3	140,5	734,2	730,0	227,2	809,3	132,2	946,4	

Tabell 7.5 (forts)

Utlåningar som erhållit svenskt medborgarskap efter invandringsår och medborgarskap vid invandringen i promille av resp immigranterkohort 1971-1990

INVAND- RINGSÅR	SVENSKT MEDBOR- GARSKAP ERHÅLLET ÅR	SAMTLIGA	DARAV EFTER MEDBORGARSKAPSLAND VID INVANDRINGEN											
			DAN- MARK	FIN- LAND	NORGE	ITA- LIEN	JUGO- SLA- VIEN	POLEN	TJECKO- SLOVA- KIEN	TYSK- LAND FÖRB. REP.	UNG- ERN	USA	KOREA REP.	
I PROMILLE AV ANTALET IMMIGRANTER														
1977	1977	13,0	2,5	0,8	1,1	13,8	3,8	2,6	6,9	2,9	2,8	23,5	82,1	
	1978	27,3	3,0	2,7	4,0	13,8	3,8	5,9	55,9	8,7	5,6	23,5	565,7	
	1979	18,2	16,0	13,6	12,0		3,1	8,6	34,9	24,8	14,2	29,7	131,4	
	1980	16,0	10,0	17,7	5,1	46,2	4,6	21,8	34,9	11,7	48,4	17,3	21,1	
	1981	23,1	7,0	10,1	4,5	18,5	3,1	45,0	146,8	33,6	125,3	11,1	23,4	
	1982	44,2	10,5	25,2	8,0	23,1	5,4	100,6	139,8	14,6	313,3	4,9	18,7	
	1983	37,8	10,0	14,8	6,8	18,5	7,0	120,5	118,8	35,1	148,1	6,1	35,2	
	1984	36,9	10,5	12,6	11,4	9,2	12,4	123,1	69,9	10,2	45,5	3,7	7,0	
	1985	27,3	6,5	10,0	9,7	13,8	24,1	103,3	13,9	5,8	8,5		4,6	
	1986	22,9	2,5	9,5	4,5	9,2	14,0	73,5	13,9	14,6	5,6	1,2		
	1987	16,7	2,5	8,2	6,2	4,6	7,0	45,0	20,9	4,3	22,7			
	1988	13,4	3,5	8,7	4,0		14,7	44,3	6,9	8,7	11,3	1,2		
	1989	8,3	5,0	6,5	4,0		14,0	18,5	13,9	4,3	8,5	1,2		
	1990	8,1	4,0	7,6	3,4	4,6	15,5	14,5	6,9		8,5			
		SUMMA	314,0	94,0	148,8	85,2	175,9	133,1	727,8	685,3	180,0	769,2	123,7	889,6
1980	1980	17,3	1,6	0,8	2,5	11,6		3,0	17,5	14,2	10,6	26,7	218,3	
	1981	29,0	4,8	1,5	2,5	11,6	3,4	6,1		12,2		14,8	541,4	
	1982	7,3	4,3	3,2	1,9	11,6	4,5	4,6		2,0	10,6	11,8	21,8	
	1983	13,5	10,2	11,2	7,7		4,5	20,0	8,7	16,3	23,0	1,4	4,3	
	1984	54,2	16,7	7,9	3,8		3,4	77,8	307,0	26,5	220,2	4,4	8,7	
	1985	66,2	16,2	15,2	9,0	11,6	6,8	147,9	175,4	14,2	404,9		39,3	
	1986	43,2	15,7	11,1	7,0	11,6	18,3	134,0	70,1	10,2	69,2	2,9	46,0	
	1987	28,0	3,7	7,1	3,2	5,8	10,3	104,7	35,0	16,3	49,7		4,3	
	1988	18,2	3,7	6,0	5,8	17,4	18,3	74,7		6,1	21,3	1,4	8,7	
	1989	13,2	5,4	7,4	7,0	11,6	18,3	40,0	43,8		3,5			
	1990	10,3	3,7	4,6	3,8			12,6	40,8	17,5	4,0	3,5		
		SUMMA	300,9	86,6	76,5	54,8	93,0	100,9	654,0	675,4	122,4	817,0	63,8	895,1
	1983	1983	33,2	3,5	1,9	3,7	28,3		10,5				15,4	456,9
		1984	37,4	1,7	3,4	4,8	14,1	6,1	11,1	6,8	4,9	9,7	7,0	339,4
		1985	13,8	8,0	14,8	2,1	7,0	4,6	8,6		4,9	4,8	1,4	10,4
1986		28,9	5,3	10,9	2,6		6,1	26,6	157,5	9,9	53,3	4,2	18,2	
1987		76,8	7,1	4,6	1,0	14,1	13,8	157,4	342,4	4,9	213,5	5,6	18,2	
1988		63,6	20,6	11,9	9,6	7,0	13,8	155,6	68,4	7,4	242,7	4,2	13,0	
1989		40,6	8,9	14,1	3,7	7,0	27,6	104,7	34,2	9,9	116,5	1,4	13,0	
1990		24,8	5,3	9,9	6,4		26,1	52,6	6,8		33,9	1,4	2,6	
		SUMMA	319,5	61,0	71,8	34,4	78,0	98,4	527,5	616,4	42,0	674,7	40,7	872,0

Tabell 7.5 (forts)

Utlänningar som erhållit svenskt medborgarskap efter invandringsår och medborgarskap vid invandringen i promille av resp immigrantkohort 1971-1990

INVAND- RINGSÅR	SVENSKT MEDBOR- GARSKAP ERHÅLLET ÅR	SAMTLIGA	DÄRAV EFTER MEDBORGARSKAPSLAND VID INVANDRINGEN										
			DAN- MARK	FIN- LAND	NORGE	ITA- LIEN	JUGO- SLA- VIEN	POLEN	TJECKO- SLOVA- KIEN	TYSK- LAND FORB. REP.	UNG- ERN	USA	KOREA REP.
I PROMILLE AV ANTALET IMMIGRANTER													
1986	1986	21,7	0,8	4,2	3,3	5,7	1,8	8,8	7,4			11,7	445,2
	1987	22,1	2,4	1,0	2,3		3,7	9,9	14,9	2,1	6,5	1,1	385,7
	1988	7,7	4,9	7,4	1,9	5,7	1,8	7,7	14,9	6,5	3,2	5,8	11,5
	1989	19,2	8,2	9,8	2,8	17,3	3,7	22,1	22,3	2,1	22,8	2,3	4,7
	1990	48,5		3,8	1,4	17,3	13,0	65,3	97,0		58,8	2,3	9,5
	SUMMA	119,4	16,5	26,2	11,9	46,2	24,2	114,1	156,7	10,8	91,5	23,4	857,1
1988	1988	12,2	1,7	1,4	1,2		5,8	13,1		2,1		2,5	436,1
	1989	12,1	1,7	2,0	1,2		5,0	15,0			2,0	2,5	301,4
	1990	4,6	4,3	2,4	0,9		0,8	8,1	5,3			3,8	14,1
		SUMMA	29,0	7,7	5,9	3,4		11,6	36,4	5,3	2,1	2,0	8,8

Beskrivning av de register som används vid framtagning av statistiken över befolkningsförändringar

Den här redovisade beskrivningen av de register som används vid framtagning av statistiken över befolkningsförändringar är endast översiktlig. Beskrivningen är dock tillräcklig för att bedöma vilken information som är möjlig att ta ut ur registren. Detaljerad postbeskrivning och kodförteckning samt uppgift om sorteringsordning m m kan erhållas från SCB i Örebro. Fältet *aktuellt/tidigare kyrkobokföringsförhållande* innehåller koder för följande indelningar: icke-territoriell församling, län, kommun, församling, kommuntyp enligt ortsklassificeringen (primärt centrum osv), A-region, H-region, riksområde och storstadsområde.

Registret över medborgarskapsbyten

Personnummer
Aktuellt kyrkobokföringsförhållande
Nytt medborgarskapsland
Civilstånd
Samhörighetsbeteckning
Födelseland
Tidigare medborgarskap
Födelseår i 5-årsklasser
Ålder

Registret över nyfödda

Personnummer
Aktuellt kyrkobokföringsförhållande
Medborgarskap
Civilstånd
Moderns personnummer
Moderns vigseldatum
Moderns medborgarskap
Faderns medborgarskap för barn födda inom äktenskapet
Barnets ordningsnummer bland levande födda
Barnets ordningsnummer bland dödfödda
Moderns civilstånd
Enkel- eller flerbörd
Faderns personnummer för barn födda inom äktenskapet
Moderns födelseland
Moderns ålder
Faderns ålder för barn födda inom äktenskapet
Äktenskapets varaktighet
Vikt vid födelsen
Graviditetsveckor för modern

Registret över nyblivna änkor/änklingar

Personnummer
Aktuellt kyrkobokföringsförhållande
Medborgarskap
Civilstånd
Sambandspersonens personnummer
Födelseland
Civilståndsändringsdatum
Tidigare civilståndsändringsdatum
Tidigare civilstånd
Födelseår i 5-årsklasser
Sambandspersonens ålder vid dödstillfället
Äktenskapets varaktighet vid maka/makes död

Registret över döda

Personnummer
Aktuellt kyrkobokföringsförhållande
Medborgarskap
Civilstånd
Sambandspersonens personnummer
Födelseland
Dödsdatum
Tidigare civilståndsändringsdatum
Tidigare civilstånd
Ålder vid dödstillfället
Födelseår i 5-årsklasser

Registret över flyttningar mellan församlingar

Personnummer
Aktuellt kyrkobokföringsförhållande
Medborgarskap
Civilstånd
Sambandspersonens personnummer
Födelseland
Tidigare bosättningskoder
Ålder

Registret över immigranter och emigranter

Personnummer
Aktuellt/tidigare kyrkobokföringsförhållande
Medborgarskap
Civilstånd
Sambandspersonens personnummer
Födelseland

Utvandrings-/invandringsland

Födelseår

Ålder

Registret över gifta

Personnummer

Aktuellt kyrkobokföringsförhållande

Medborgarskap

Civilstånd

Sambandspersonens personnummer

Födelseland

Vigseldatum

Tidigare civilståndsändringsdatum

Tidigare civilstånd

Äktenskapets ordningsnummer

Födelseår i 5-årsklasser

Ålder vid vigseln

Registret över frånskilda

Personnummer

Aktuellt kyrkobokföringsförhållande

Medborgarskap

F d civilstånd

Sambandspersonens personnummer

Födelseland

Skilsmässodatum

Tidigare civilståndsändringsdatum

Födelseår i 5-årsklasser

Ålder vid skilsmässan

Äktenskapets varaktighet

Omfattning av H-regioner och riksområden

I H-regioner

Landets kommuner enligt indelningen 1982-01-01 har grupperats efter deras lokala och regionala befolkningsunderlag. Små kommuner som ligger nära kommuner med stort befolkningsunderlag placeras enligt denna indelning i grupper med stor folkmängd. Antalet H-regioner är 6 stycken och består av kommuner med likvärdigt befolkningsunderlag och med jämförbara avstånd till större befolkningskoncentrationer. Kommunerna i en H-region behöver inte ligga intill varandra. Regionerna kan sägas vara hierarktiskt ordnade från tätbebyggelse till glesbygd. Grupperingen har upprättats av Expertgruppen för regional utredningsverksamhet (ERU) vid Arbetsmarknadsdepartementet.

Benämning	Avgränsning
H 1	Stockholms A-region
H 2	Göteborgs och Malmö/Lund/Trelleborgs A-regioner. I denna publikation särredovisas Göteborgs A-region (H 8) och Malmö/Lund/Trelleborgs A-region (H 9).
H 3	Kommuner med mer än 90 000 invånare inom 30 km radie från kommuncentrum.
H 4	Kommuner med mer än 27 000 och mindre än 90 000 invånare inom 30 km radie från kommuncentrum samt med mer än 300 000 invånare inom 100 km radie från samma punkt.
H 5	Kommuner med mer än 27 000 och mindre än 90 000 invånare inom 30 km radie från kommuncentrum samt med mindre än 300 000 invånare inom 100 km radie från samma punkt.
H 6	Kommuner med mindre än 27 000 invånare inom 30 km radie från kommuncentrum.

2 Riksområden

Antalet riksområden är 8 och består av ett eller flera län. Riksområdena är geografiskt sammanhängande.

Benämning	Avgränsning
Stockholm (1)	Stockholms län
Östra Mellansverige (2)	Uppsala, Södermanlands, Östergötlands, Örebro och Västmanlands län

<u>Benämning</u>	<u>Avgränsning</u>
Småland med öarna (3)	Jönköpings, Kronobergs, Kalmar och Gotlands län
Sydsverige (4)	Blekinge, Kristianstads och Malmöhus län
Västsverige (5)	Hallands, Göteborgs och Bohus, Älvsborgs och Skaraborgs län
Norra Mellansverige (6)	Värmlands, Kopparbergs och Gävleborgs län
Mellersta Norrland (7)	Västernorrlands och Jämtlands län
Övre Norrland (8)	Västerbottens och Norrbottens län

Omfattningen av H-regionerna

Coverage of H-regions

De sju H-regionerna definieras enligt följande

- H 1 Stockholms/Södertälje A-region
- H 8 Göteborgs A-region. Vid samredovisning av H-regionerna 8 och 9 används koden 2.
- H 9 Malmö/Lund/Trelleborgs A-region. Vid samredovisning av H-regionerna 8 och 9 används koden 2.
- H 3 Kommuner med mer än 90 000 invånare inom 30 kilometers radie från kommuncentrum
- H 4 Kommuner med mer än 27 000 och mindre än 90 000 invånare inom 30 kilometers radie från kommuncentrum samt med mer än 300 000 invånare inom 100 kilometers radie från samma punkt.
- H 5 Kommuner med mer än 27 000 och mindre än 90 000 invånare inom 30 km radie från kommuncentrum samt med mindre än 300 000 invånare inom 100 kilometers radie från samma punkt.
- H 6 Kommuner med mindre än 27 000 invånare inom 30 kilometers radie från kommuncentrum.

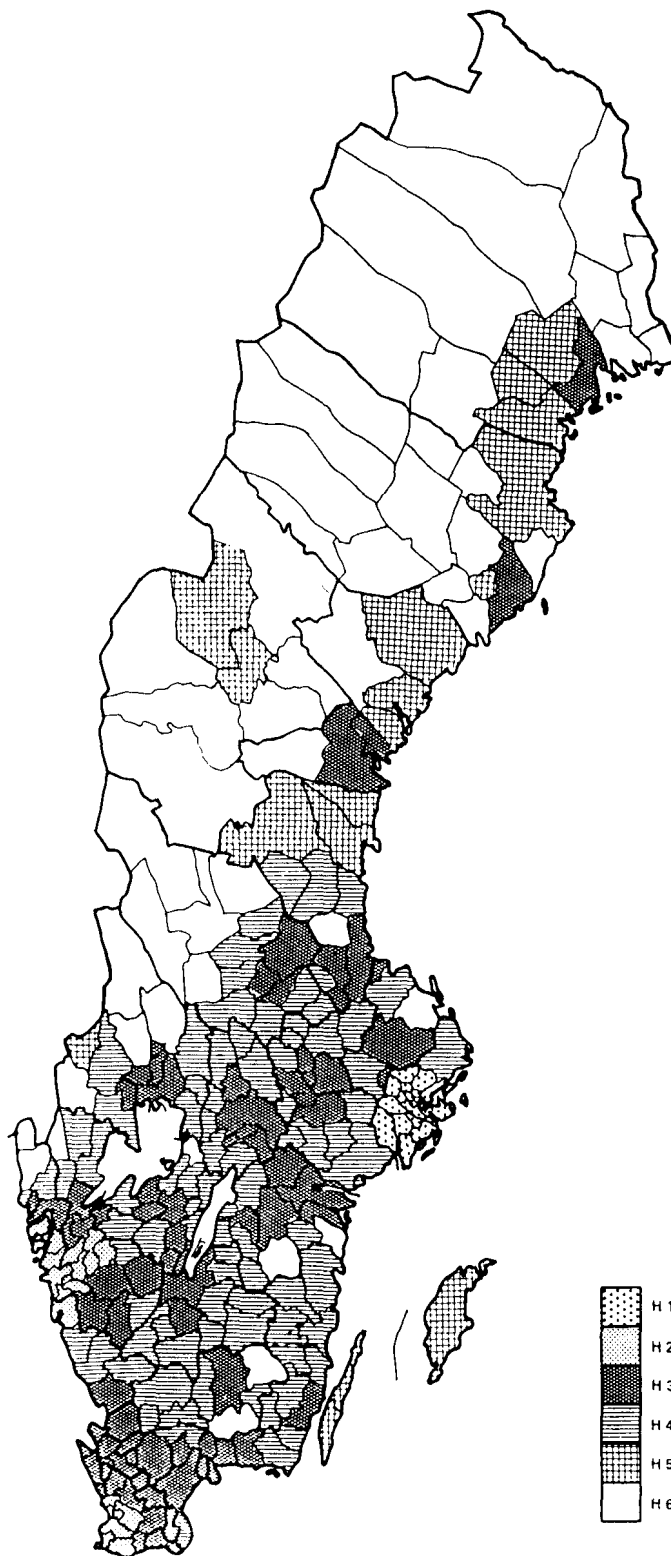

Riksområdenas omfattning
Coverage of County-blocks

Riksområde	Ingående län
1 Stockholm	Stockholms län
2 Östra mellansverige	Uppsala, Södermanlands, Östergötlands, Örebro och Västmanlands län
3 Småland med öarna	Jönköpings, Kronobergs, Kalmar och Gotlands län
4 Sydsverige	Blekinge, Kristianstads och Malmöhus län
5 Västsverige	Hallands, Göteborgs och Bohus län, Älvsborgs och Skaraborgs län
6 Norra mellansverige	Värmlands, Kopparbergs och Gävleborgs län
7 Mellersta Norrland	Västernorrlands och Jämtlands län
8 Övre Norrland	Västerbottens och Norrbottens län

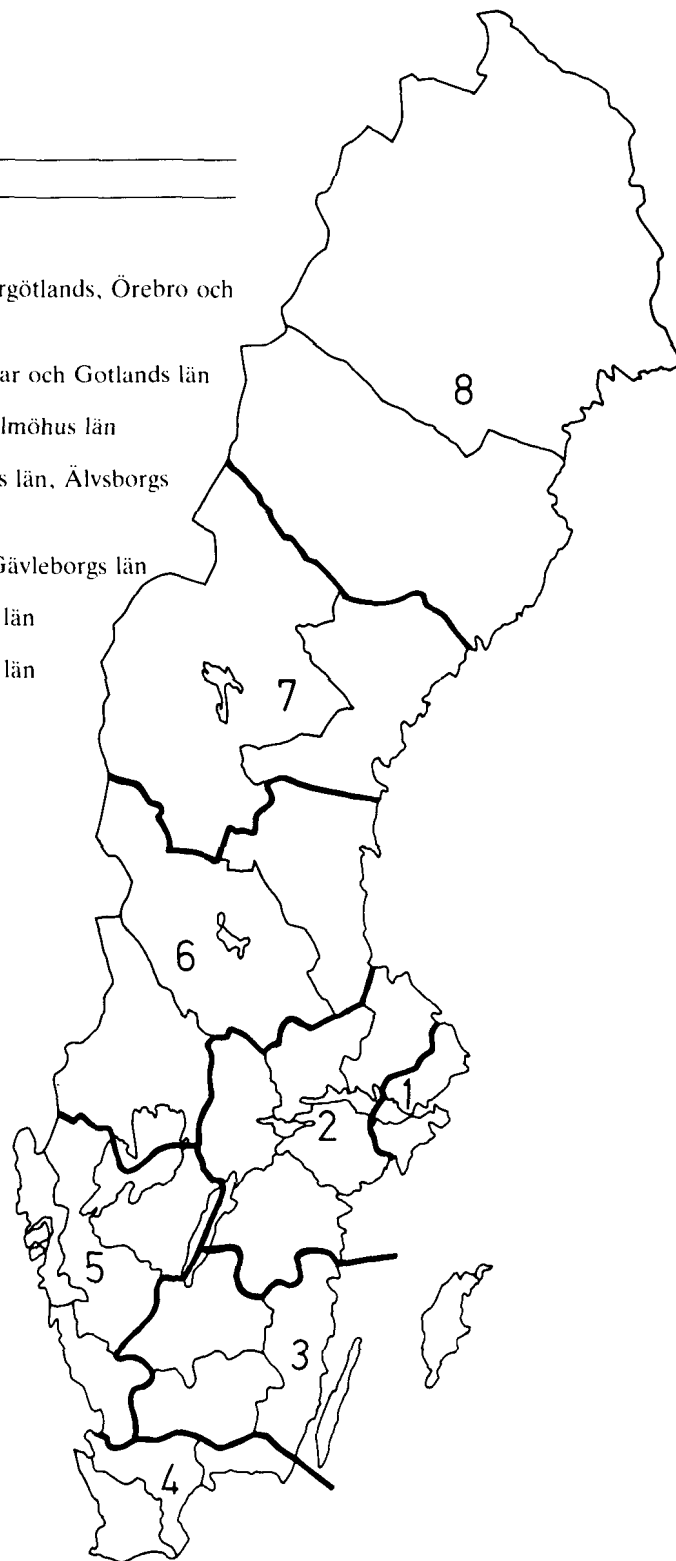

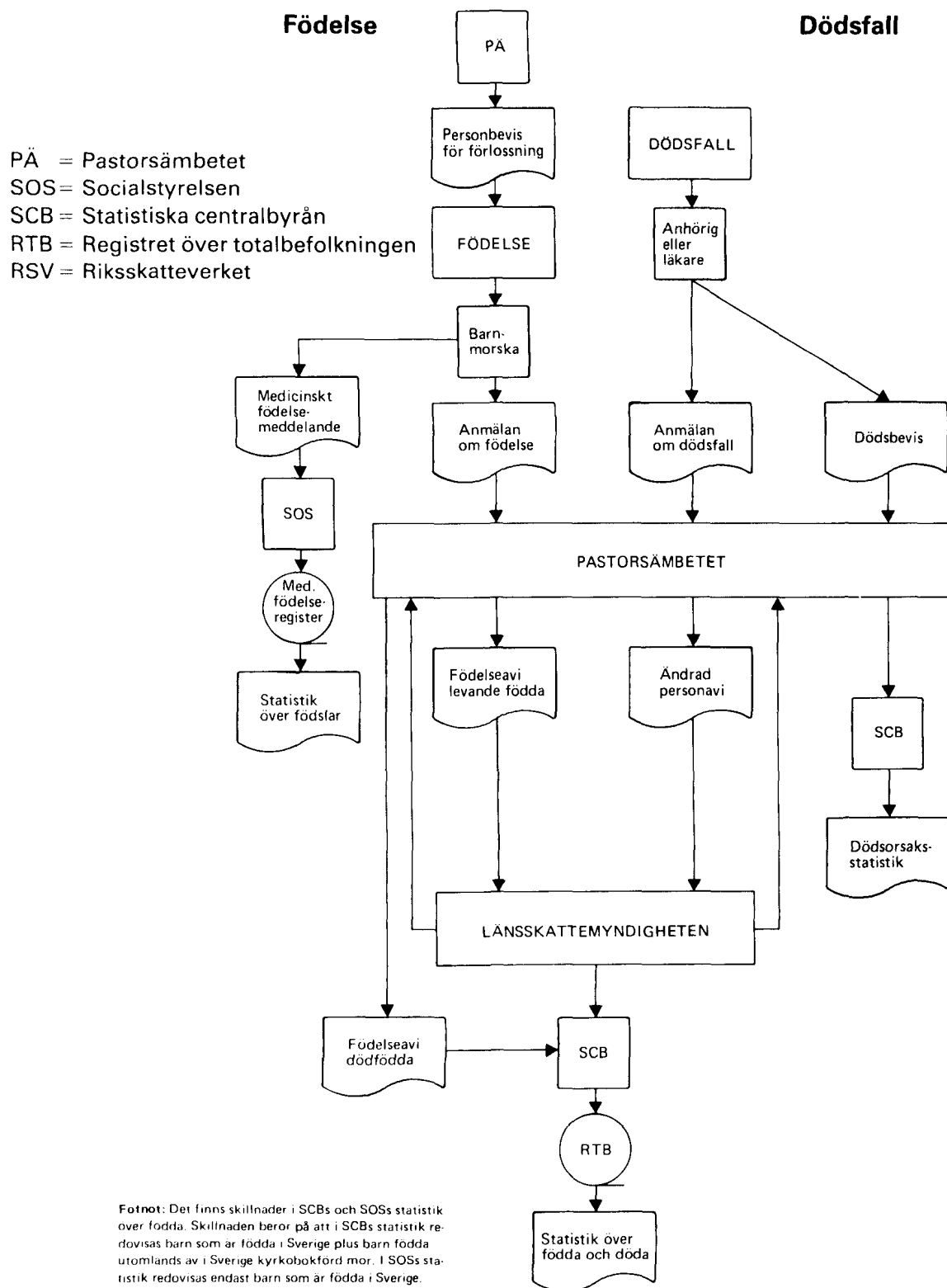

Nyblivna gifta

Nyblivna frånskilda

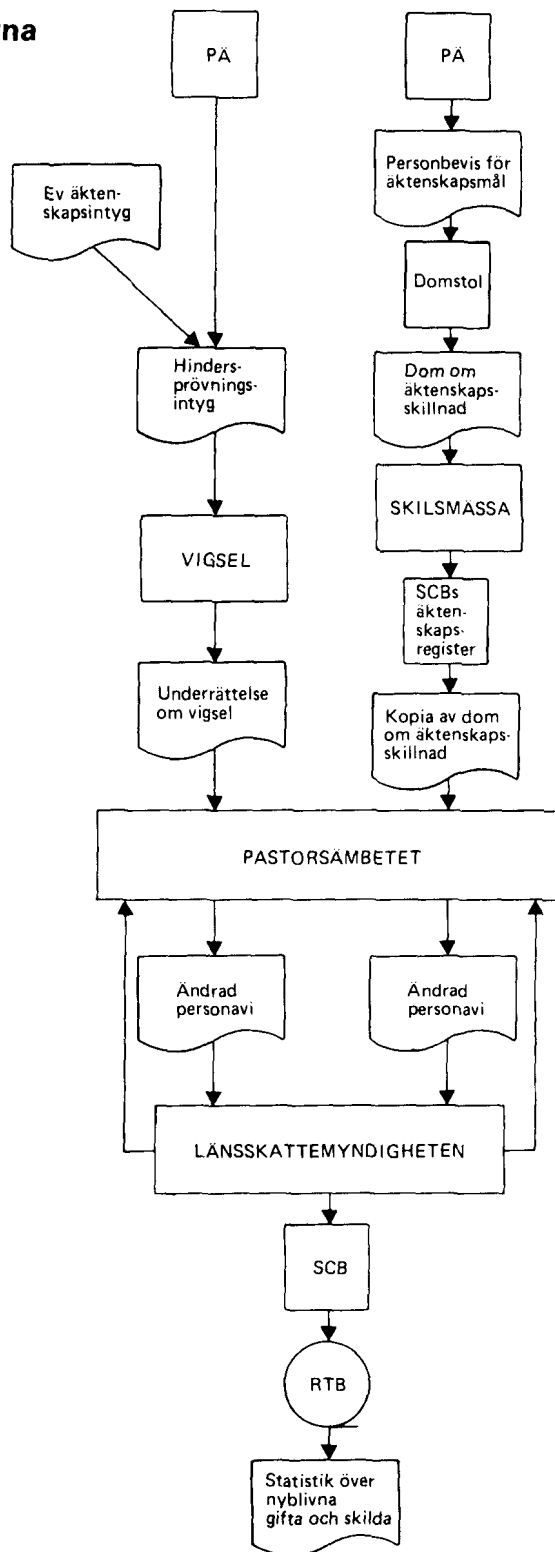

Flyttning inom landet

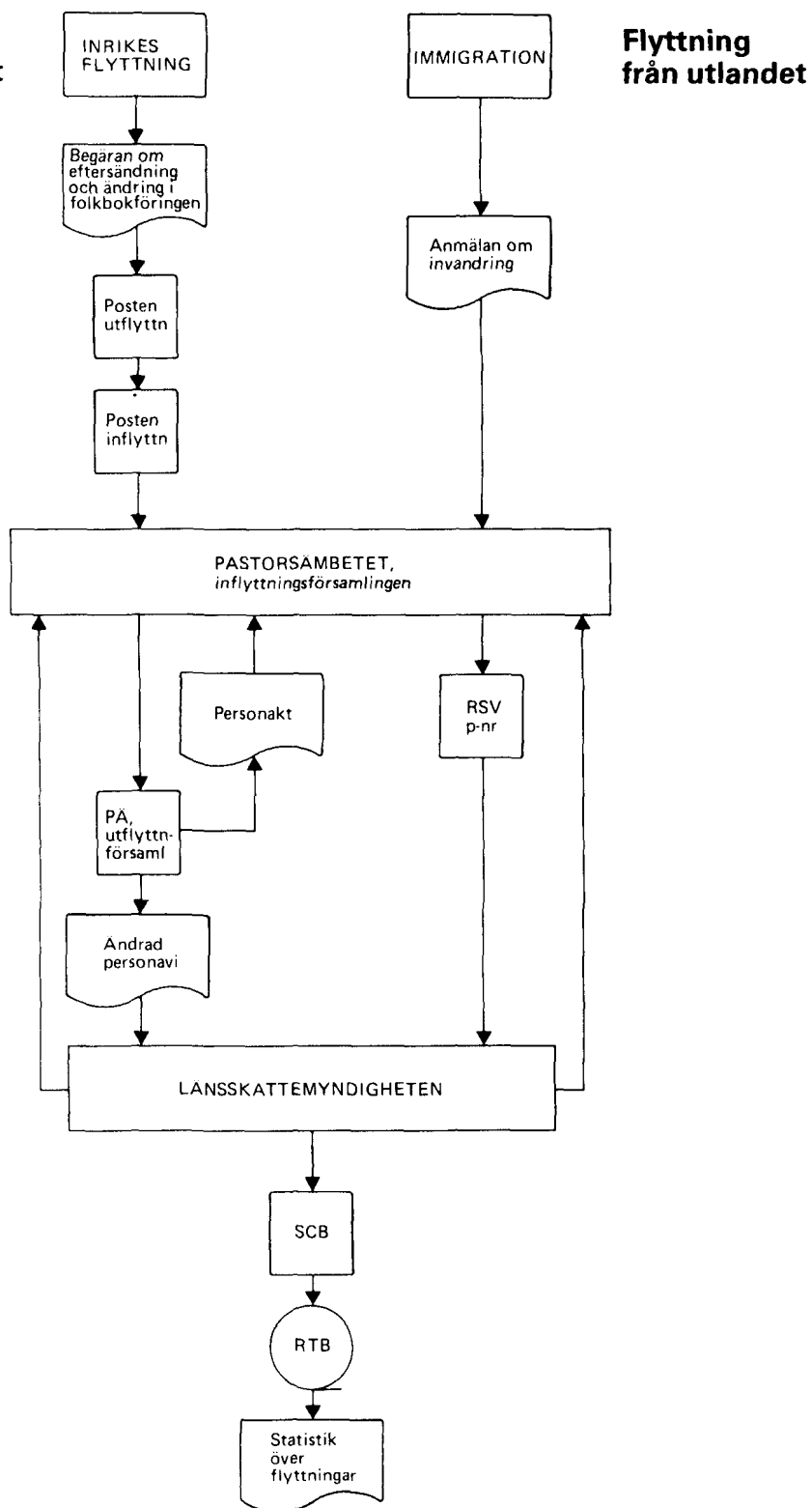

- PÄ = Parish office
- SOS = National Board of Health and Welfare
- SCB = Statistics Sweden
- RTB = Total Population Register
- RSV = National Tax Board

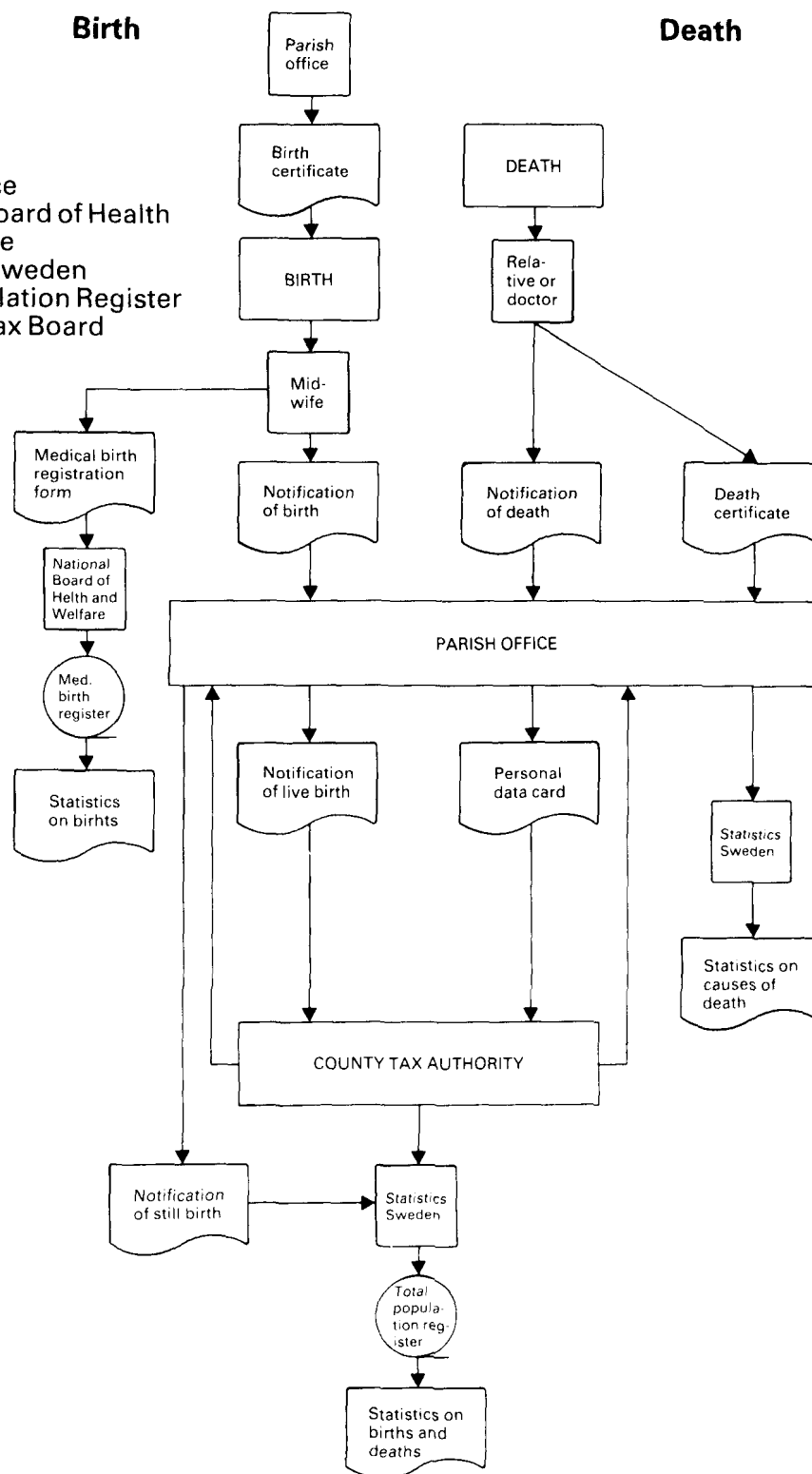

Newly married

Newly divorced

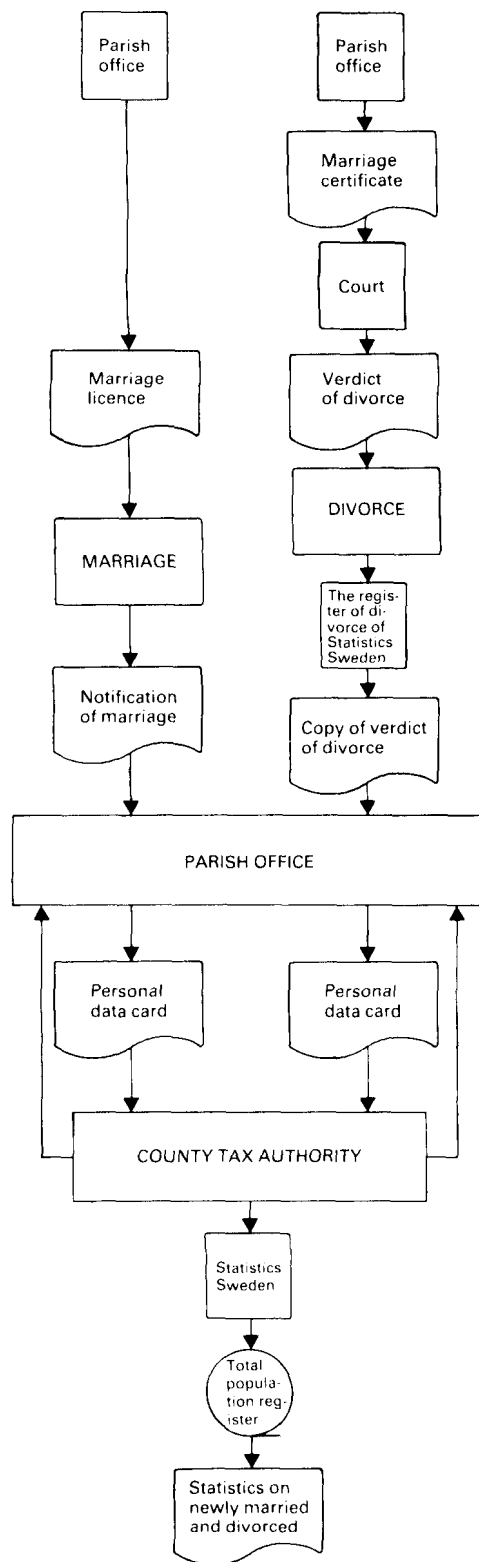

Internal migration

Immigration

