

SVERIGES OFFICIELLA STATISTIK

FOLKMÄNGDEN OCH DESS FÖRÄNDRINGAR



FOLKMÄNGDENS FÖRÄNDRINGAR

1965

STATISTISKA CENTRALBYRÅN

STOCKHOLM 1966

INLEDNING TILL

Befolkningsstatistik Födda och döda, civilståndsåändringar m. m. 1816-2001

Äldre befolkningsstatistik utgavs för åren 1816-1850 i Tabellkommissionens berättelser för varje femårsperiod och för åren 1851-1910 i *Bidrag till Sveriges officiella statistik, A, Befolkningsstatistik*.

Befolkningsstatistiken utgavs för åren 1911-1960 i *Befolkningsrörelsen*, för åren 1961-1966 i *Folkmängdens förändringar*, för åren i 1967-1990 i *Befolkningsförändringar 19xx del 3* och från och med året 1991 i *Befolkningsstatistik del 4*. Samtliga utgivna i serien *Sveriges officiella statistik*.

Från och med 2002 publiceras befolkningsstatistiken på www.scb.se

Folkmängdens förändringar år 1965 = Population changes 1965.
Digitaliserad av Statistiska centralbyrån (SCB) 2010.

SVERIGES OFFICIELLA STATISTIK

FOLKMÄNGDEN OCH DESS FÖRÄNDRINGAR



FOLKMÄNGDENS FÖRÄNDRINGAR

1965

STATISTISKA CENTRALBYRÅN

STOCKHOLM 1966

OFFICIAL STATISTICS OF SWEDEN
POPULATION AND VITAL STATISTICS

POPULATION CHANGES
1965

CENTRAL BUREAU OF STATISTICS

STOCKHOLM 1966
KUNGL. BOKTRYCKERIET P. A. NORSTEDT & SÖNER

Förord

Statistiska centralbyrån framlägger härmed sin årsstatistik över befolkningens storlek och dess förändringar under år 1965. Den kompletteras genom uppgifter som publiceras i annat sammanhang, såsom framgår av avd. e i inledningen.

I jämförelse med föregående års publikation har en del ändringar i tabellplanen gjorts. Sålunda har ett tjugotal nya tabeller och fyra diagram tillkommit. Bland de förra ingår sådana som avser de värnpliktigas längd och vikt, de vigdas, föddas och dödas fördelning efter medborgarskap, de döda efter elementarmassor, immigranter och emigranter månadsvis, kohortstatistik, historisk statistik samt sammanställningar med relativtal av olika slag. Dessutom ingår livslängdstabeller både för 1965 och för perioden 1961—1965.

Trots dessa utvidgningar har sidantalet kunnat hållas i det närmaste oförändrat dels genom att de utrymmeskrävande tabellerna omflyttning mellan A-regioner utgått och överförts till ett häfte av Statistiska meddelanden, dels genom att fördelningen på landsbygd och städer slopats. Denna fördelning har numera fått allt mindre betydelse

och kan sägas ha varit ägnad att bidra till att ge missvisande uppgifter, eftersom den avsett den officiella uppdelningen på landsbygd (dvs. köpingar och landskommuner) och städer, vilken uppdelning i allt högre grad håller på att fjärma sig från vad som i realiteten kan anses vara landsbygd och städer. Dessutom har länstabellerna genom sloandet av denna uppdelning blivit lätthanterligare, och man kan numera utan särskild summering avläsa länssiffror.

Av de gamla tabellerna har många omredigerats. Därvid har en del tabeller med likartat innehåll sammanslagits, varigenom större överskådlighet åstadkommits, samtidigt som en del utrymme kunnat vinnas.

Tabellernas ordningsföljd har i en del fall ändrats för att åstadkomma större konsekvens. Därvid har de historiska tabellerna sammanförts först inom varje avdelning.

Ledningen av arbetet med den löpande befolkningsstatistiken och redigeringen av publikationen har omhändertagits av byrådirektören Folke Lublin. För tabellarbetet har kansliskrivaren Irena Przyjalkowska svarat.

Stockholm den 3 december 1966.

INGVAR OHLSSON

ERLAND V HOFSTEN

Innehållsförteckning	Sid.	Contents	Page
Svensk-engelsk ordlista	12	Swedish-English vocabulary	12
Engelsk översikt	15	English summary	15
Inledning	17	Introduction	17
Tabeller		Tables	
1. Folkmängd och dess sammansättning		1. Size and composition of the population	
1. Folkmängd vid början, mitten och slutet av 1956—1965	21	1. Population at the beginning, middle and end of 1956—1965	21
2. Folkmängd länsvis vid början, mitten och slutet av 1965	21	2. Population by county at the beginning, middle and end of 1965	21
3. Folkmängd efter ålder samt antal kvinnor mot 1 000 män i olika åldrar vid slutet av 1940, 1950, 1960, 1964 och 1965	22	3. Population by age and sex ratio of population by age	22
4. De olika åldersgruppernas relativa fördelning på civilstånd vid slutet av 1940, 1950, 1960, 1964 och 1965	23	4. Relative distribution of marital status in different age groups	23
5. Folkmängd efter kön, civilstånd och ålder i ett- och femårsklasser vid slutet av 1965	24	5. Population by sex, marital status and age in one- and five-year groups	24
6. Meddellängd och medelvikt för män vid inskrivning 1945—1965	27	6. Average stature and average weight of men at enlistment	27
7. Fördelning efter längd för män vid inskrivning 1958—1965	27	7. Distribution by stature of men at enlistment	27
8. Fördelning efter vikt för män vid inskrivning 1958—1965	28	8. Distribution by weight of men at enlistment	28
2. Översikt av folkmängdens förändringar		2. Summary of population changes	
1. Folkmängdens förändringar i sammandrag för riket 1961—1965	29	1. Summary of vital events for the whole country	29
2. Folkmängdens förändringar i absoluta och relativa tal länsvis 1965	29	2. Vital events by county	29
3. Folkmängdens förändringar länsvis 1965	30	3. Population changes by county	30
4. Folkmängdens förändringar civilståndvis 1965	30	4. Population changes by marital status	30
5. Folkmängdens förändringar åldersvis 1965	32	5. Population changes by age	32
6. Förändringar i antalet personer i bok över obefintliga efter medborgarskap och kön 1961—1965	36	6. Changes of number of persons in »Residence unknown» register by citizenship and sex	36
3. Ingångna och upplösta äktenskap		3. Marriages and dissolutions of marriage	
1. Ingångna äktenskap efter vigselår samt upplösta äktenskap genom ena makens död eller genom äktenskapsskillnad efter upplösningssår 1931—1965	37	1. Marriages by year of contraction, and dissolutions of marriage through divorce or death of one partner by year of dissolution	37

	Sid.		Page
2. Ingångna äktenskap efter makarnas förutvarande civilstånd och födelseår samt upplösta äktenskap genom ena makens död eller genom äktenskapsskillnad efter makarnas födelseår 1965	38	2. Marriages by previous marital status and year of birth of partners and dissolutions of marriage through divorce or death of one partner by year of birth of husband and wife	38
3. Ingångna äktenskap samt upplösta äktenskap genom ena makens död eller genom äktenskapsskillnad efter makarnas födelseår 1965	42	3. Marriages and dissolutions of marriage through divorce or death of one partner by year of birth of husband and wife	42
4. Upplösta äktenskap genom ena makens död eller genom äktenskapsskillnad efter vigselår 1965	43	4. Dissolutions of marriage through divorce or death of one partner by year of marriage	43
5. Upplösta äktenskap genom ena makens död eller genom äktenskapsskillnad efter makarnas ålder vid giftermålet och vid upplösningen samt efter ålderskillnaden mellan makarna och äktenskapens varaktighet 1965	44	5. Dissolution of marriage through divorce or death of one partner by median age of partners at marriage and at dissolution, age differences between husband and wife and median duration of marriage	44
6. Vigde i första giftet efter makarnas ålder i femårsklasser på 1 000 ogifta 1931—1965	44	6. First marriages per 1 000 single men and women in different age groups	44
7. De vigdas medel-, median- och kvartilåldrar vid första giftet och omgifte 1930, 1940, 1950 samt 1960—1965	45	7. Mean, median and quartile age at first marriages and re-marriages of husband and wife	45
8. Giftermål efter vigselmånad 1963—1965 samt under femårsperioden 1961—1965	45	8. Marriages by month	45
9. Giftermål efter makarnas förutvarande civilstånd, äktenskapets ordningsnummer och vigselmånad 1956—1965	46	9. Marriages by previous marital status, marriage order and month	46
10. Giftermål efter makarnas förutvarande civilstånd, äktenskapets ordningsnummer och vigselmånad samt efter mannens kyrkobokföringsort länsvis 1965	46	10. Marriages by previous marital status, marriage order, month and husband's place of registration by county	46
11. Giftermål efter makarnas medborgarskap 1965	48	11. Marriages by citizenship of partners	48
12. Giftermål efter makarnas ålder i femårsklasser samt efter deras kyrkobokföringsort länsvis vid första giftet och omgifte 1965	50	12. First marriages and re-marriages of husband and wife by their age in five-year groups and by their place of registration by county	50
13. Giftermål efter makarnas ålder i ett- och femårsklasser samt deras förutvarande civilstånd 1965	52	13. Marriages by age of partners in one- and five-year groups and by previous marital status	52
14. Giftermål efter olika kombina-		14. Marriages by different combina-	

	Sid.		Page
tioner av makarnas ålder och av deras förutvarande civilstånd 1965	54	tions of previous marital status and age of husband and wife	54
15. Hemskillnader och äktenskaps-skillnader efter lagrum 1956—1965	56	15. Legal separations and divorces by § of marriage law	56
16. Hemskillnader och äktenskaps-skillnader efter lagrum länsvis efter mannens kyrkobokföringsort 1965	57	16. Legal separations and divorces by § of marriage law and by husband's county of registration	57
17. Äktenskapsskillnader 1965 efter olika kombinationer av makarnas föregående antal äktenskapsskillnader	57	17. Divorces by number of previous divorces of husband and of wife in different combinations	57
18. Äktenskapsskillnader efter olika kombinationer av makarnas ålder i femårsklasser 1965	58	18. Divorces by different combinations of age of husband and of wife in five-year groups	58
19. Äktenskapsskillnader efter äktenskapets varaktighet och makarnas ålder 1965	58	19. Divorces by duration of marriage and by age of husband and wife	58
20. Äktenskapsskillnader efter barnantal och äktenskapets varaktighet 1965	59	20. Divorces by number of children and by duration of marriage	59
21. Relativa antalet genom ena makens död eller äktenskapsskillnad upplösta äktenskap i varje vigselkohort efter antal år sedan vigselåret 1955—1965	59	21. Relative number of dissolutions of marriage through divorce or death of one partner in each marriage cohort by number of years since marriage	59
22. Relativa antalet äktenskapsskillnader i varje vigselkohort efter antal år sedan vigselåret 1941—1965	60	22. Relative number of divorces in each marriage cohort by number of years since marriage	60
23. Relativa antalet äktenskapsskillnader i varje hemskillnadskohort efter antalet år sedan hemskillnaden 1954—1965	62	23. Relative number of divorces in each legal separation cohort by number of years since legal separation	62
4. Födelse		4. Births	
1. Födda barn efter liv och legitimitet samt brutto- och nettoreproduktionstal 1956—1965	63	1. Live and still births by legitimacy, gross reproduction rates and net reproduction rates	63
2. Levande födda efter födelsemånad 1963—1965 samt under femårsperioden 1961—1965	63	2. Live births by month	63
3. Nedkomster efter barnens antal och liv i olika kombinationer 1871—1965	64	3. Confinements by single and multiple births in different combinations of live and still births	64
4. Åldersdifferentierade fruktsamhetstal 1876—1965	65	4. Age-specific fertility rates	65
5. Olika födelsekvoter 1964 och 1965 samt under femårsperioderna 1931—1965	65	5. Different kinds of birth ratios	65

	Sid.		Page
6. Fruktksamhetstal, flerbördskvot och dödföddhet efter liv, legitimitet och moderns resp. faderns ålder 1964 och 1965	66	6. Fertility rates, multiple birth ratios and infant mortality rates by live and still births, legitimacy and age of parents	66
7. Olika födelsekvoter länsvis 1964 och 1965	67	7. Different kinds of birth ratios by county	67
8. Levande födda barn efter legitimitet, föräldrarnas medborgarskap och moderns födelseår i femårsklasser 1965	68	8. Live births by legitimacy, citizenship of parents and year of birth of mother in five-year groups	68
9. Födda barn efter liv, legitimitet, kön, bördor och moderns ålder i femårsklasser länsvis 1965	70	9. Single, multiple, live and still births by legitimacy and sex, and by age of mother in five-year groups and by county	70
10. Nedkomster efter barnens antal, liv och kön i olika kombinationer samt legitimitet 1965	72	10. Confinements by legitimacy and by single or multiple births in different combinations of live and still births and sex	72
11. I äktenskap födda barn efter bördor, liv och föräldrarnas ålder i femårsklasser 1965	73	11. Legitimate single, multiple, live and still births by age of parents in five-year groups	73
12. Födda barn efter bördor, liv, legitimitet och moderns ålder i ettårsklasser 1965	74	12. Single, multiple, live and still births by legitimacy and by age of mother in one-year groups	74
13. Födda barn efter födelsemånad, liv, legitimitet och kön 1965	75	13. Live and still births by month, sex and legitimacy	75
14. Äktenskaplig fruktsamhet efter moderns ålder och äktenskapets varaktighet 1965	75	14. Fertility rates by age of mother and by duration of marriage	75
15. I äktenskap födda barn efter liv, moderns ålder och äktenskapets varaktighet 1965	76	15. Legitimate live and still births by age of mother and duration of marriage	76
16. Födda barn efter moderns födelseår och civilstånd samt barnets ordningsnummer 1965	78	16. Births by marital status and year of birth of mother, and birth order of child	78
17. Levande ensamfödda barn 1965 i äktenskap efter barnets kön och ordningsnummer samt moderns födelseår	80	17. Legitimate single live births by sex and birth order of child and by age of mother	80
18. I äktenskap (ingångna 1950 eller senare) födda barn 1965 efter liv, barnets ordningsnummer, moderns ålder och äktenskapets varaktighet	82	18. Legitimate live and still births (in marriages contracted 1950 and later) by birth order, age of mother and duration of marriage	82
19. I äktenskap (ingångna 1950 eller senare) födda barn 1965 efter liv, barnets ordningsnummer och föräldrarnas vigselår	84	19. Legitimate live and still births (in marriages contracted 1950 or later) by birth order and year of marriage	84
20. Samtliga födda barn 1950—1965 i äktenskap (ingångna under samma period) efter vigselkohort samt		20. Total number of legitimate births (in marriages contracted 1950 or later) by marriage cohort, and also	

	Sid.		Page
barnets födelseår och ordningsnummer	85	year of birth and birth order of child	85
5. Dödsfall		5. Deaths	
1. Döda samt återstående medellivslängd efter kön 1961—1965 samt under femårsperioderna 1931—1965	89	1. Deaths and mean expectation of life by sex	89
2. Spädbarnsdödlighet 1964 och 1965 samt under femårsperioderna 1931—1965	89	2. Infant mortality rates	89
3. Spädbarnsdödlighet länsvis samt efter legitimitet, kön och ålder 1961—1965	90	3. Infant mortality rates by county and by legitimacy, sex and age	90
4. Dödstal efter kön, civilstånd och ålder 1965 samt under femårsperioden 1961—1965	91	4. Death rates per 1 000 of mean population by sex, marital status and age	91
5. Döda efter dödsmanad 1963—1965 samt under femårsperioden 1961—1965	92	5. Deaths by month	92
6. Samtliga rapporterade dödsfall efter kyrkobokföringsförhållanden, dödsland, medborgarskap och kön 1965	92	6. All reported deaths by type of registration, country of death, citizenship and sex	92
7. Döda i de två första levnadsåren efter kön, ålder och legitimitet 1965	93	7. Deaths in the first two years of life by sex, age and legitimacy	93
8. Döda efter medborgarskap, kön och födelseår 1965	94	8. Deaths by citizenship, sex and year of birth	94
9. Döda efter kön, ålder och civilstånd länsvis	96	9. Deaths by sex, age and marital status and by county	96
10. Döda efter ålder i ett- och femårsklasser samt efter kön och civilstånd 1965	98	10. Deaths by sex, marital status and age in one- and five-year groups	98
11. Döda efter födelseår, kön och civilstånd 1965	100	11. Deaths by year of birth, sex and marital status	100
12. Döda efter födelseår med uppdelning på före och efter födelsedagen döda samt efter kön 1965	102	12. Deaths before and after date of birth by year of birth and sex	102
13. Döda efter dödsmanad, kön och ålder 1965	104	13. Deaths by month, sex and age	104
14. Döda hundraåringar 1965	105	14. Deceased at the age of 100 years and over	105
15. Livslängdstabellen för 1965 och femårsperioden 1961—1965	107	15. Life tables	107
6. Inrikes omflyttning		6. Internal migration	
1. Den inrikes omflyttningen efter kön och ålder i femårsklasser 1961—1965	109	1. Internal migration by sex and age in five-year groups	109

	Sid.		Page
2. Den inrikes omflyttningen mellan länen och inom samma län	110	2. Internal migration between counties and within counties	110
3. Flyttningar över länsgräns efter in- och utflyttningslän samt ålder 1965	112	3. Internal migration across county borders by in- and out-migration county and by age	112
4. Den inrikes omflyttningen efter in- och utflyttningsförsamlingarnas tätortsgrad efter ålder 1965	114	4. Internal migration by age and in- and out-migration parishes according to relative number of population in localities	114
5. Den inrikes omflyttningen efter familjetyp och inflyttningsförsamlingens tätortsgrad 1965	116	5. Internal migration by type of family and by in-migration parish according to relative number of population in localities	116
6. Den inrikes omflyttningen till, från och inom de största kommunerna 1965	116	6. Internal migration to, from and within the biggest communes	116
7. Inflyttningar till och utflyttningar från församlingar av olika tätortsgrad länsvis 1965	118	7. Internal migration between parishes according to relative number of population in localities by direction and county	118
7. Utrikes omflyttning		7. External migration	
1. Immigranter och emigranter efter kön och civilstånd 1861—1965	119	1. Immigrants and emigrants by sex and marital status	119
2. Immigranter och emigranter efter länder 1956—1965	120	2. Immigrants and emigrants by country	120
3. Immigranter och emigranter efter månad för flyttningens registrering 1961—1965	122	3. Immigrants and emigrants by month	122
4. Immigranter och emigranter efter samtliga förekommande länder 1965	123	4. Immigrants and emigrants by all countries represented	123
5. Immigranter från och emigranter till länder inom och utom Europa länsvis 1965	124	5. Immigrants from and emigrants to countries in- and outside Europe	124
6. Immigranter och emigranter efter kön och civilstånd länsvis 1965	126	6. Immigrants and emigrants by sex, marital status and country	126
7. Immigranter och emigranter efter kön, civilstånd och ålder i ett- och femårsklasser 1965	128	7. Immigrants and emigrants by sex, marital status and age in one- and five-year groups	128
8. Immigranter och emigranter efter kön, civilstånd och länder 1965	134	8. Immigrants and emigrants by sex, marital status and country	134
9. Immigranter och emigranter efter länder och medborgarskap 1965	136	9. Immigrants and emigrants by country and citizenship	136
10. Utlänningar som erhållit svenskt medborgarskap 1956—1965	138	10. Aliens becoming naturalized	138
11. Överförda från och till bok över obefintliga efter kön och medborgarskap 1957—1965	140	11. Persons transferred from and to the "Residence unknown" register by sex and citizenship	140
12. Överförda från och till bok över		12. Persons transferred from and to	

	Sid.		Page
obefintliga efter kön, civilstånd och medborgarskap 1965	141	the "Residence unknown" register by sex, marital status and citizen- ship	141
13. Överförda från och till bok över obefintliga efter kön, civilstånd och ålder i femårsklasser 1965	142	13. Persons transferred from and to the "Residence unknown" register by sex, marital status and age in five-year groups	142

Diagram

1. Äktenskapens reduktion genom äk- tenskapsskillnad 1941—1965 inom vissa vigselkohorter	143
2. Samtliga barn födda i vissa vigselko- horter efter äktenskapets varaktighet och barnets ordningsnummer	144
3. In- och utrikes omflyttning 1965	145
4. Utrikes omflyttning 1950, 1955, 1960 och 1965	146

Diagrams

1. Reduction rate of marriages through divorce within selected marriage co- horts	143
2. Number of children born to selected marriage cohorts by duration of marriage and order of birth	144
3. Internal and external migration	145
4. External migration	146

Translation of Swedish words in the tables

Andra ogifta	Other single persons	Födelseår	Year of birth
Antal	Number	Födelseöverskott	Excess of births
Avgångna	Removals	Församlingar	Parishes
Barn	Children	Första levnadsdygnet	First day of life
Bok över obefintliga¹	Register of people with "Residence unknown"	Förste levnadshalvåret	First six months of life
Borgerliga äktenskap	Civil marriages	Förste levnadsmånaden	First months of life
Båda könen	Both sexes	Första levnadsveckan	First week of life
Civilstånd	Marital status	Första levnadsåret	First year of life
Dagar	Days	Förut skild	Previously divorced
Därav	Of which	Förutvarande med- borgarskap	Previous citizenship
Döda	Deaths	Föräldrar	Parents
Dödfödda	Stillbirths	Gifta	Married
Dödföddebetskvot	Stillbirth ratio	Giftermål	Marriages
Dödsdag	Day of death	Giftermålsbalken	Marriage law
Dödsrisk	Mortality rates	Giftermålstal	Marriage rate
Ej gifta	Not married	Gössar	Boys
Ej identifierade	Not identified	Hela antalet	Total number
Ej uppgivet	Not available	Hela riket	The whole country
Emigranter	Emigrants	Hemförsamling	Parish of residence
Enbart	Only	Hemskilnader	Legal separations
Endast	»	Hustru	Wife
Enkelbörder	Single births	I äktenskap (Ä)	Legitimate
Ensamfödda	Single births	Immigranter	Immigrants
Ettårsklasser	One-year groups	Immigrationsöverskott	Excess of immigration
Fader	Father	Inflyttade	In-migrants
Familjeföreståndare	Head of family	Inflyttningslän	County of in-migration
Femårsklasser	Five-year groups	Ingångna äktenskap	Marriages contracted
Femårsperiod	Five-year period	Inom	Within
Flerbörder	Multiple births	Inrikes	Internal
Flerbördskvot	Multiple birth ratio	Inskrivningsår	Enlistment
Flickor	Girls	Kvarlevande av	Survivors out of
Flyttande	Migrants	100 000 levande föd- da	100 000 live births
Folkmängd	Population	Kvinnor (Kv)	Women
Folkökning	Increase of population	Kyrkobokförda	Entered in parish reg- ister
Från	From	Kön	Sex
Födda	Births	Könskvot	Sex ratio
Födelsedag	Day of birth		
Födelseförsamling	Parish of birth		
Födelsekvot	Birth ratio		
Födelseetal	Birth rate		

Land	Country	Tvillingar	Twins
Legitimitet	Ligitimacy	Tvillingbörd	Twin births
Levande födda (Lev.)	Live births	Tätortsbefolkning	Population in localities
Liv	Life	Tätortsgrad	Relative number of population in localities
Län	County		
Länder	Countries		
Längd	Height	Under	Under
		Upptagna i församlings-	Entered in parish re-
Makar	Husband and wife	bok	gister
Mannen	Husband	Upplösningsår	Year of dissolution
Med barn	With children	Upplösta äktenskap	Marriages dissolved
Medborgare	Citizen	Utan barn	Without children
Medborgarskap	Citizenship	Utflyttade	Out-migrants
Medelfolkmängd	Mean population	Utflyttningslän	County of out-migration
Medellängd	Mean height		tion
Medelvikt	Mean weight	Utlandet	Abroad
Minskning	Decrease	Utlänningar	Aliens
Minst	At least	Utom	Outside
Moder	Mother	Utom äktenskap (Uä)	Illegitimate
Månader (mån.)	Months		
Män (M)	Men	Varaktighet	Duration
		Vigselmånad	Month of marriage
Nyblivna änklingar,	Widowed	Vigselår	Year of marriage
änkor		Vikt	Weight
Nedkomster	Confinements		
		Ålder	Age
Ogifta	Single	År	Year
Okänd	Unknown	Årets början	Beginning of the year
Omflyttning	Migration	Årets slut	End of the year
Omgifte	Re-marriage	Återstående medellivs-	Mean expectation of
Ordningsnummer	Order	längd	life
		Äktenskapets varaktig-	Duration of marriage
Personer	Persons	het	het
Procentuell fördelning	Per cent distribution	Äktenskaplig fruktsam-	Marital fertility
		het	het
Relativ fördelning	Relative distribution	Äktenskapsbeståndet	Population of married
		Äktenskapsskillnader	Divorces
Samboende	Married persons living	Änklingar	Widowers
	together	Änkor	Widows
Samma kommun	Same commune		
Sammanlagt	Total	Ökning	Increase
Samliga	Total	Överförda	Referred
Senare	Later	Överskott	Excess
Skilda	Divorced	Övriga	Others
Större åldersklasser	Larger age groups		
Summa (S:a)	Total		
Till	To		
Tillkomna	Additions		
Trillingar	Triples		
Trillingbörd	Triplet births		

¹ Persons leaving their parish without notification are erased from the records after 2 years; these persons are then registered as »obefintliga» (residence unknown).

Symboler använda i tabellerna**Explanation of symbols**

Upprepning	»	Repetition
Intet finns att redovisa	—	Magnitude nil
Mindre än hälften av den använda enheten	$\left\{ \begin{array}{l} 0 \\ 0,0 \end{array} \right\}$	Magnitude less than half of unit employed
Uppgift ej tillgängliga eller alltför osäker för att angivas	..	Data not available
Uppgift kan icke förekomma	.	Category not applicable

Summary

1. Main outlines for the organisation of population statistics

According to Swedish law all persons living in the country shall be registered in the parish where they live, the substantial exceptions being students, persons under public care, military conscripts and sailors. There are, in accordance with this principle, *complete and up-to-date registers of the population in each one of the approximately 2 600 parishes* in which the country is divided. Responsible for the maintenance of the registers is the clergy of the Lutheran State church.

Changes in the registers are continuously reported, and all the individual reports on changes are forwarded to the Central Bureau of Statistics. The changes comprise births, deaths and migrants (both internal and external), as well as changes of marital status owing to new marriages and dissolutions of marriage through divorce or death.

In addition there are also *registers on the county level*. In each chief town of the 25 counties there is thus a technical printing register, which is used for the preparation of taxation and election rolls. Individual reports of changes in parish registers are also incorporated into county registers.

The contents of both the parish and the country registers are checked once a year through a special registration procedure, the "*mantalsskrivning*", in which every houseowner is obliged to

supply information about all the persons living in the house. Persons in the parish registers not reported in the annual "*mantalsskrivning*" are transferred, according to certain rules, to special registers of people with "residence unknown".

A most important means of identification of any Swedish person is the *registration number* since 1947 allotted to everybody. These numbers contain 9 digits, the first 6 corresponding to year, month and date of birth; the last 3 digits are the birth number which is odd for men and even for women. A man born on the 29th February 1940 may thus have the number 400229-079. This number which follows a person to his death is entered in all kinds of documents, making it possible through modern ADP technique to identify persons in different kinds of statistical materials and to combine the data into *ordinary tables*.

An important statistical register is the *sample of persons born on the fifteenth* (of any one month of the year). For this sample, comprising approximately 3,3 per cent of the population, more detailed statistical data are being accumulated for cohort studies of fertility, occupational changes etc.

2. Size of the population

At the turn of the year each parish gives summary figures of its population, according to the present content of its register. In accordance with these re-

ports the first estimates for the country as a whole as well as for the counties are given in January. Complete data of the total population in each parish as at the 31st December of the previous year are issued at the beginning of March each year.

Apart from these summary data for each parish the parish registers are not used for any yearly statistics of the size of the population. Instead the starting-point for the annual statistics of the size of the population is the figures attained from the 1960 census. These figures referred to the 1st November 1960. With the aid of the parish reports on vital events the census population has been adjusted, first to the 31st December 1960 and then to the 31st December 1961 and so on. In this way it is possible to attain annual figures not only for the total population by parish and community but also its breakdown by sex, age and marital status for the country as a whole, as well as by sex and age (five-year groups) for each community.

At the end of 1965 the total Swedish population amounted to 7 772 506 persons, which implies an increase during the year 1965 of 77 306 persons. The mean population was 7 733 853.

3. Vital statistical data

As has been mentioned above the parishes receive reports of vital events, namely of births, marriages, divorces and deaths. In vital statistics the births are recorded according to the mother's place of registration, in exceptional cases according to the place of the delivery. Married and divorced persons are registered according to the place of registration of the husband, except

in the tables where the registration place of both parties are given. Deaths are recorded according to the parish in which the deceased person was registered at death.

Marriages in 1965 totalled 59 963 and the marriage rate was 7,75 per 1 000 of the mean population. During the year divorces totalled 9 563 or 5,14 per 1 000 married women.

There were 122 806 live births and 1 268 still-births. The birth rate in the year was 15,88 per 1 000 of the mean population. The net reproduction rate during 1965, which has been calculated on the basis of mortality during 1965, was 1,447.

Deaths totalled 178 194 or 10,11 per 1 000 of the mean population.

Mortality in the first year of life was 1 639 or 13,3 per 1 000 live births.

All kinds of migratory movements shall be reported to the parish. Except migration within the parish all reports from 1961 and onwards are forwarded to the Central Bureau of Statistics.

External migration in 1965 resulted in a surplus of 33 609 immigrants over emigrants. There was a total of 49 586 immigrants and of 15 977 emigrants.

During the year 10 529 persons were granted Swedish citizenship.

4. Publications

Main data are available in the section "A. Population" of the "*Monthly Digest of Swedish Statistics*". More detailed data are given as preliminary reports in the series "*Statistical Reports*". Final data are available in two annual publications, namely "*Population Changes*" and "*Causes of Death*". They are both included in the series "*Official Statistics of Sweden*".

Inledning

a. Statistikens huvudsakliga innehåll

Den årliga befolkningsstatistiken belyser folkmängdens förändringar under ett kalenderår, dvs. den ger upplysningar om civilståndsförändringar (ingångna och upplösta äktenskap), om födelser och dödsfall samt om omflyttningar (emigration och immigration samt inrikes omflyttning). För var och en av dessa kategorier föreligger både regionala och andra fördelningar.

Den årliga befolkningsstatistiken ger även uppgifter om totalbefolkningens storlek samt om dess regionala fördelning och fördelning efter kön, ålder och civilstånd. Dessa uppgifter om befolkningens storlek, som avser läget vid årets slut, åstadkoms genom att motsvarande uppgifter vid årets början (redovisade i föregående årsberättelse) framskrivs till årets slut med hjälp av uppgifterna om befolkningens förändringar under året.

b. Begrepp och begreppsdefinitioner

Statistiken över folkmängden och dess förändringar bygger på folkbokföringen. Folkbokföring sker genom kyrkobokföring och mantalsskrivning. Varje person skall med vissa undantag vara kyrkobokförd i den församling och på den fastighet där han är bosatt och vara upptagen i denna församlings församlingsbok. Vid mantalsskrivningen tillses att var och en mantalsskrivs, där han den 1 november rätteligen skall vara kyrkobokförd. Mantalsskrivningen

kan betraktas som en årligen återkommande förenklad folkräkning, vars syfte bland annat är att fungera som en kontroll av kyrkobokföringen.

I fråga om den som har fast bostad bereder hemvistbestämningen som regel inga större svårigheter. Annorlunda ställer det sig för den som saknar fast bostad. En sådan person mantalsskrivs och kyrkobokförs enligt särskilda regler. Om någon saknar känt hemvist, skall han tills vidare mantalsskrivas och kyrkobokföras i den församling, där han senast mantalsskrivits. Om hans hemvist vid påföljande års mantalsskrivning fortfarande är okänt, skall han överföras från församlingsboken till boken över obefintliga.

Den mantalsskrivna och kyrkobokförda befolkningen omfattar såväl svenska som utländska medborgare (inräknat statslösa).

Nyfött barn kyrkobokförs i den församling, i vilken modern vid nedkomsten var upptagen i församlingsboken eller boken över obefintliga eller, om hon vid nedkomsten icke var bokförd någonstans, den församling där nedkomsten skedde.

Med levande fött barn avses nyfödd, som efter födelsen andats eller visat annat livstecken. Med dödfött barn avses nyfödd, som avlidit efter utgången av tjuugoåttonde havandeskapsveckan.

Dödsfall redovisas i den församling, där den döde var upptagen i församlingsboken eller boken över obefintliga

18 Inledning

eller, om han icke var bokförd någonstans, den församling, där dödsfallet skedde eller liket anträffades.

Dödsfall som avser i församlingsboken ej upptagna personer redovisas i tab. 5.6, men ingår ej i övriga tabeller.

Redovisningen av ingångna äktenskap omfattar samtliga vigda par, där kvinnan var kyrkobokförd i riket. Den regionala fördelningen sker efter mannens kyrkobokföringsort, varvid män som inte kyrkobokförts i riket redovisas under rubriken »utlandet». I en tabell, som avser vigda kvinnors åldersfördelning länsvis (3.12), sker dock redovisningen efter kvinnans kyrkobokföringsort.

Hemskillnader och äktenskapsskillnader redovisas efter mannens hemort.

Den som saknar känt hemvist överförs som nämnts från församlingsboken till boken över obefintliga. Från församlingsboken avförs vidare den som avlidit eller kyrkobokförts i annan församling och den som lämnat landet för stadigvarande bosättning i utlandet.

c. Organisationen av uppgiftsinsamlingen

Primärmaterialet består av de blanketter av olika slag med uppgifter om förändringar, som successivt under året inkommer till byrån för befolkningsstatistik. Från länsbyråerna inkommer sålunda avier om vigslar, födelser, dödsfall och inrikes omflyttning; från pastorsämbeten dödsbevis och dödsorsaksavier; från centrala folkbokförings- och uppborädsnämnden uppgifter om emi- och immigranter samt om överförda till och från bok över obefintliga samt från byrån för rätts- och socialvårdsstatistik uppgifter om hemskillnader och äktenskapsskillnader.

Vid den statistiska bearbetningen stansas hålkort och därefter överförs uppgifterna för vigda, födda, döda och inrikes omflyttning till magnetband, vilka ligger till grund för den fortsatta statistiska bearbetningen och tabellframställningen.

Folkmängdens storlek vid redogörelseårets början och slut har beräknats med utgångspunkt från 1960 års folkräkning. Med ledning av successivt inkommande meddelanden om ändringar i befolkningens numerär och sammansättning har folkmängden framskrivits.

d. Felkällor

Eftersom statistiken över befolkningens förändringar bygger på folkbokföringens material, måste man acceptera dess begrepp och definitioner. Såsom fel i egentlig mening kan man betrakta avvikelserna mellan statistikens resultat, sådana de framkommer, och de resultat, som skulle erhållas, om folkbokföringen i alla hänseenden fungerade perfekt och om inga felaktigheter fanns i det inkomna materialet eller uppkom under loppet av den statistiska bearbetningen.

Det bör observeras att i bok över obefintliga upptagna personer ej medräknas vid angivande av befolkningens storlek. Endast en obetydlig del av dessa personer kan emellertid antagas vistas i Sverige och alltså rätteligen böra inräknas i folkmängden. Hur många detta gäller, finns inga uppgifter om. Man torde emellertid kunna utgå från att de numera är mycket få. Källskattesystemet och obligatorisk försäkring m. m. har lett till att det numera är mycket besvärligt att under någon längre tid undgå att bli kyrkobokförd i ri-

ket för den som enligt gällande regler skall kyrkobokföras här.

Den vanligaste kategorien av personer, som finns upptagna i bok över obefintliga, torde vara personer, som flyttat utomlands utan att anmäla detta för myndigheterna. Detta får till följd att i de fall då personer, som i samband med en utflyttning ur landet blivit överförda till bok över obefintliga, åter inflyttar i landet, så kommer detta inte att inregistreras som inflyttning från utlandet utan som överföring från bok för obefintliga. Bland överföringarna till och från bok över obefintliga ingår sålunda en viss emigration och immigration.

I de tabeller där redovisning sker länsvis kan den i vissa fall avvika från den faktiska fördelningen, eftersom vissa personer inte behöver vara kyrkobokförda i den församling där de regelmässigt vistas. Detta gäller framför allt personer, som är intagna på sjukvårdsinrättningar, ålderdomshem eller vissa andra anstalter, samt personer, som vistas utom kyrkobokföringsorten för studier.

e. Befolkningsstatistik för 1965 i andra publikationer

1. Utförliga uppgifter om befolkningen 1.11.1965 kommer att publiceras i *Folk- och bostadsräkningen 1965* (SOS). Flera volymer är planerade.

2. Folkmängdsuppgifter (delvis med fördelning efter kön) efter olika slags regionala indelningar vid slutet av 1965 har publicerats i *Folkmängd i olika områden 31.12.1965 enligt indelningen 1.1.1966. 1—3* (SM Be 1966:3, 6 och 9).

Av de tre häftena upptar det första

(SM Be 1966:3) uppgifter för kommuner och församlingar med uppdelning på män och kvinnor. De där publicerade länssiffrorna får anses som preliminära, medan de i tab. 1.2 i denna publikation meddelade kan betraktas som definitiva.

Det andra häftet (SM Be 1966:6) innehåller bland annat uppgifter för landskap, landstingsområden, kommunblock, municipalsamhällen samt judiciella indelningar (hovrättsområden, domsagor, tingslag och städer med rådhusrätt) ävensom de tre största städernas förortsområden. För kommunblocken och municipalsamhällena finns uppdelning på män och kvinnor.

Det tredje häftet (SMBe 1966:9) avser kyrkliga indelningar (stift, kontrakt, pastorat och kyrkliga samfundheter).

3. Uppgifter om folkmängd i varje kommun efter kön och ålder i femårsgrupper lämnas i *Folkmängden i kommunerna efter ålder och kön 31.12.1965* (SM Be 1966:19). Redovisningen bygger på en framskrivning kommunvis, som utgår från folkräkningen 1.11.1960. Summan av de enskilda kommunernas folkmängd överensstämmer dock inte helt med folkmängdsuppgifterna i länen enligt tab. 1.2 och inte heller med åldersfördelningen enligt tab. 1.5. Detta beror i huvudsak på att uppgifterna som använts som utgångspunkt för de enskilda kommunerna inte har uppdelats i ettårsklasser utan enbart i femårsklasser, vilket omöjliggör en exakt bestämning av hur många personer som under loppet av ett år övergår från en femårsklass till en annan. Därtill kommer att centralbyrån inte känner åldersfördelningen för de personer som i

20 Inledning

samband med administrativa regleringar, som inte följer kommun- eller församlingsgränser, överförs från ett område till ett annat. Uppgifterna för de enskilda kommunerna överensstämmer inte heller med motsvarande uppgifter i den tidigare nämnda publikationen SM Be 1966: 3.

4. Uppgifter om levande födda, döda, inrikes inflyttningsöverskott, immigranter, emigranter och folkökning 1965 för varje kommun med läns sammandrag finns i *Folkmängdsförändringar kommunvis 1965* (SM Be 1966:5). Uppgifterna för länen får räknas som preliminära och överensstämmer inte med uppgifterna i den nu föreliggande publikationen, vilka kan anses vara definitiva.

5. Inrikes omflyttning efter kön och ålder för kommunblock och A-regioner, flyttande mellan olika kommunblock samt immigranter och emigranter kommunblocksvis 1965 redovisas i *Flyttningstatistik för kommunblock och A-regioner 1965* (SM Be 1966: 18).

6. Uppgifter om dödsorsaker meddelas i publikationen *Dödsorsaker 1965* (SOS).

Dessutom finns uppgifter för 1965 i vissa nummer av SM, som dock inte ger något väsentligt utöver vad som meddelas i denna publikation. Hit hör preliminära folkmängdsuppgifter (SM B 1965: 24 och Be 1966: 1), preliminära uppgifter om befolkningens förändringar kvartals- och månadsvis (SM B 1965: 10, 18 och 23 och Be 1966: 10) samt livslängdstabeller (SM Be 1966: 20).

Även i Allmän månadsstatistik (A. Befolkning) lämnas summariska uppgifter om befolkningens förändringar månadsvis i hela riket. De är preliminära.

Därtill kommer ett antal befolkningsstatistiska tabeller i Statistisk årsbok 1966.

I fråga om prognosberäkningar över folkmängdens framtida storlek hänvisas till olika publikationer i SM (särskilt SM B 1965: 8 och 20).

Tab. 1.1. Folkmängd vid början, mitten och slutet av 1956—1965

Population at the beginning, middle and end of 1956—1965

År	Folkmängd vid årets början			Medelfolkmängd			Folkmängd vid årets slut		
	M	Kv	Summa	M	Kv	Summa	M	Kv	Summa
1956	3 633 983	3 656 129	7 290 112	3 647 563	3 668 054	7 315 617	3 661 144	3 679 978	7 341 122
1957	3 661 144	3 679 978	7 341 122	3 674 625	3 692 372	7 366 997	3 688 106	3 704 766	7 392 872
1958 ¹	3 688 384	3 705 827	7 394 211	3 699 050	3 716 088	7 415 138	3 709 716	3 726 350	7 436 066
1959	3 709 716	3 726 350	7 436 066	3 718 743	3 734 963	7 453 706	3 727 770	3 743 575	7 471 345
1960 ²	3 727 770	3 743 575	7 471 345	3 731 493	3 748 902	7 480 395	3 740 119	3 757 848	7 497 967
1961	3 740 119	3 757 848	7 497 967	3 751 580	3 768 418	7 519 998	3 763 040	3 778 988	7 542 028
1962	3 763 040	3 778 988	7 542 028	3 772 646	3 788 942	7 561 588	3 782 252	3 798 896	7 581 148
1963	3 782 252	3 798 896	7 581 148	3 793 976	3 810 352	7 604 328	3 805 699	3 821 808	7 627 507
1964	3 805 699	3 821 808	7 627 507	3 823 298	3 838 056	7 661 354	3 840 897	3 854 303	7 695 200
1965	3 840 897	3 854 303	7 695 200	3 861 685	3 872 168	7 733 853	3 882 473	3 890 033	7 772 506

¹ Att folk­mängden vid 1958 års början avviker från folk­mängden vid 1947 års slut samman­hänger med att Stock­holms stads folk­mängd, som förut avsåg den till årets slut framräknade mantalsskrivna folk­mängden, fr. o. m. 1958 avser den kyrkobokförda folk­mängden. — ² Folk­mängden vid 1960 års slut framräknad från folk­räkningens tal, som avser 1. 11. 1960. Medelfolk­mängden beräknad med ledning av uppgifterna om förändringarna under året utan hänsyn till folk­mängdsjusteringar.

Tab. 1.2. Folkmängd länsvis vid början, mitten och slutet av 1965

Population by county at the beginning, middle and end of 1965

Län	Folkmängd vid årets början			Medelfolkmängd			Folkmängd vid årets slut		
	M	Kv	Summa	M	Kv	Summa	M	Kv	Summa
Stockholms stad	372 166	421 548	793 714	371 144	419 965	791 109	370 122	418 381	788 503
Stockholms län	284 312	282 278	566 590	291 227	288 777	580 004	298 142	295 276	593 418
Uppsala län	89 069	91 341	180 410	90 195	92 360	182 555	91 321	93 380	184 701
Södermanlands län	119 347	117 657	237 004	120 338	118 567	238 905	121 328	119 478	240 806
Östergötlands län	181 451	181 775	363 226	182 104	182 385	364 489	182 758	182 996	365 754
Jönköpings län	147 098	145 829	292 927	147 973	146 550	294 523	148 848	147 271	296 119
Kronobergs län	82 946	79 016	161 962	83 585	79 540	163 125	84 224	80 064	164 288
Kalmar län	118 526	115 755	234 281	118 918	116 022	234 940	119 310	116 288	235 598
Gotlands län	27 114	26 585	53 699	27 128	26 563	53 691	27 141	26 541	53 682
Blekinge län	74 653	73 003	147 656	75 192	73 376	148 568	75 732	73 750	149 482
Kristianstads län	130 457	128 929	259 386	131 084	129 489	260 573	131 711	130 048	261 759
Malmöhus län	322 229	333 969	656 198	325 141	336 540	661 681	328 053	339 111	667 164
Hallands län	89 403	87 518	176 921	90 208	88 205	178 413	91 012	88 893	179 905
Göteb. o. Bohus län	326 193	331 126	657 319	328 530	332 994	661 524	330 867	334 861	665 728
Älvsborgs län	192 693	192 322	385 015	193 936	193 492	387 428	195 180	194 663	389 843
Skaraborgs län	128 427	124 699	253 126	128 887	125 106	253 993	129 347	125 513	254 860
Värmlands län	145 341	141 907	287 248	145 236	141 937	287 173	145 130	141 967	287 097
Örebro län	132 352	132 559	264 911	133 175	133 206	266 381	133 998	133 852	267 850
Västmanlands län	124 638	119 628	244 266	126 081	120 994	247 075	127 524	122 359	249 883
Kopparbergs län	143 196	139 641	282 837	142 932	139 448	282 380	142 668	139 255	281 923
Gävleborgs län	147 161	144 190	291 351	147 509	144 493	292 002	147 857	144 795	292 652
Västernorrlands län	140 307	137 366	277 673	140 248	137 321	277 569	140 190	137 277	277 467
Jämtlands län	67 898	64 482	132 380	67 524	64 090	131 614	67 150	63 698	130 848
Västerbottens län	119 225	114 452	233 677	119 201	114 436	233 637	119 177	114 420	233 597
Norrbottnens län	134 695	126 728	261 423	134 189	126 312	260 501	133 683	125 896	259 579
Hela riket	3 840 897	3 854 303	7 695 200	3 861 685	3 872 168	7 733 853	3 882 473	3 890 033	7 772 506

Tab. 1.3. Folkmängd efter ålder samt antal kvinnor mot 1 000 män i olika åldrar vid slutet av 1940, 1950, 1960, 1964 och 1965

Population by age and sex ratio of population by age

Ålder	Antal					Relativ fördelning efter ålder					Kvinnor mot 1 000 män i olika åldersgrupper				
	1940	1950	1960	1964	1965	1940	1950	1960	1964	1965	1940	1950	1960	1964	1965
— 4	445 195	608 915	519 855	543 872	566 227	7,0	8,6	6,9	7,1	7,3	960	950	944	949	947
5—9	409 228	590 603	533 513	527 005	523 740	6,4	8,4	7,1	6,8	6,7	960	954	946	943	946
10—14	446 791	451 184	610 194	542 165	536 244	7,0	6,4	8,1	7,0	6,9	968	965	952	945	947
15—19	519 959	416 290	594 052	633 097	618 553	8,2	5,9	7,9	8,2	8,0	966	974	959	958	957
20—24	538 341	459 309	466 181	572 554	615 033	8,4	6,5	6,2	7,4	7,9	969	995	977	952	944
25—29	545 075	533 331	435 452	465 910	481 896	8,6	7,6	5,8	6,1	6,2	971	981	981	956	944
30—34	544 485	542 594	470 183	443 826	440 880	8,5	7,7	6,3	5,8	5,7	982	978	990	982	969
35—39	498 212	544 708	533 474	478 623	471 334	7,8	7,7	7,1	6,2	6,1	1 012	977	984	988	988
40—44	452 580	540 135	535 916	553 571	531 417	7,1	7,7	7,1	7,2	6,8	1 029	987	981	987	988
45—49	405 730	488 506	533 512	510 781	530 655	6,4	6,9	7,1	6,6	6,8	1 057	1 019	985	987	986
50—54	366 831	435 255	521 491	528 128	523 412	5,8	6,2	7,0	6,9	6,7	1 078	1 039	999	989	993
55—59	320 844	380 099	460 671	497 442	504 704	5,0	5,4	6,1	6,5	6,5	1 074	1 076	1 041	1 025	1 014
60—64	279 046	329 807	395 509	429 879	435 931	4,4	4,7	5,3	5,6	5,6	1 079	1 108	1 078	1 072	1 073
65—69	221 534	269 959	324 456	352 622	360 368	3,5	3,8	4,3	4,6	4,6	1 100	1 113	1 139	1 126	1 127
70—74	160 050	208 961	251 788	270 024	277 069	2,5	3,0	3,4	3,5	3,6	1 178	1 126	1 191	1 296	1 214
75—79	120 968	135 279	170 459	188 432	191 163	1,9	1,9	2,3	2,4	2,5	1 243	1 156	1 210	1 267	1 285
80—84	66 017	68 485	95 413	103 099	106 880	1,0	1,0	1,3	1,3	1,4	1 285	1 252	1 244	1 312	1 328
85—89	24 267	30 199	36 227	42 679	44 203	0,4	0,4	0,5	0,6	0,6	1 365	1 377	1 311	1 358	1 374
90—94	5 463	7 302	8 310	10 056	11 163	0,1	0,1	0,1	0,1	0,1	1 478	1 468	1 538	1 491	1 510
95—	816	908	1 311	1 435	1 634	0,0	0,0	0,0	0,0	0,0	1 873	1 873	1 926	2 086	1 993
Samtliga	6 371 432	7 041 829	7 497 967	7 695 200	7 772 506	100	100	100	100	100	1 016	1 008	1 005	1 003	1 002
Därav															
— 6	605 847	868 756	729 326	752 041	772 229	9,5	12,3	9,7	9,8	9,9	958	949	945	946	947
7—15	792 922	864 028	1 064 628	979 925	967 520	12,4	12,3	14,2	12,7	12,5	966	962	950	947	945
16—66	4 469 678	4 705 619	4 954 869	5 144 297	5 193 748	70,2	66,8	66,1	66,9	66,8	1 014	1 010	999	991	987
67—	502 985	603 426	749 144	818 937	839 009	7,9	8,6	10,0	10,6	10,8	1 202	1 161	1 202	1 229	1 236

Tab. 1.4. De olika åldersgruppernas relativa fördelning på civilstånd vid slutet av 1940, 1950, 1960, 1964 och 1965

Relative distribution of marital status in different age groups

Ålder	1940				1950				1960				1964				1965			
	Ogifta	Gifta	Änkl. och änkor	Skil-da	Ogifta	Gifta	Änkl. och änkor	Skil-da	Ogifta	Gifta	Änkl. och änkor	Skil-da	Ogifta	Gifta	Änkl. och änkor	Skil-da	Ogifta	Gifta	Änkl. och änkor	Skil-da
Män																				
—14	100,00	—	—	—	100,00	—	—	—	100,00	—	—	—	100,00	—	—	—	100,00	—	—	—
15—19	99,94	0,06	—	—	99,68	0,32	0,00	—	99,72	0,28	—	—	99,58	0,42	—	0,00	99,58	0,42	—	0,00
20—24	91,51	8,44	0,03	0,02	84,48	15,38	0,02	0,12	81,00	18,82	0,01	0,17	80,13	19,71	0,01	0,15	79,26	20,56	0,01	0,17
25—29	59,08	40,50	0,18	0,25	48,64	50,41	0,11	0,85	40,10	58,69	0,05	1,15	37,23	61,40	0,05	1,32	36,59	61,96	0,05	1,39
30—34	35,30	63,63	0,47	0,60	26,96	71,25	0,28	1,51	23,47	74,12	0,15	2,26	20,83	76,62	0,13	2,41	20,26	77,13	0,15	2,46
35—39	25,26	72,97	0,88	0,89	19,87	77,75	0,51	1,87	18,06	78,73	0,31	2,91	16,84	79,73	0,28	3,15	16,50	79,89	0,28	3,33
40—44	19,90	77,35	1,52	1,22	17,07	80,07	0,89	1,98	14,92	81,17	0,59	3,32	15,14	80,57	0,53	3,76	15,11	80,55	0,51	3,83
45—49	16,69	79,29	2,60	1,42	16,19	80,35	1,48	1,98	14,47	80,84	1,07	3,62	13,56	81,41	1,02	4,01	13,44	81,36	0,99	4,21
50—54	15,38	78,60	4,42	1,60	15,13	80,19	2,66	2,02	14,20	80,29	1,91	3,61	13,70	80,39	1,74	4,16	13,61	80,36	1,74	4,30
55—59	14,66	76,65	7,02	1,67	14,26	78,96	4,72	2,06	14,44	79,01	3,32	3,23	13,76	79,15	3,12	3,97	13,62	79,25	3,04	4,10
60—64	13,89	73,16	11,36	1,59	13,96	75,47	8,55	2,01	13,98	77,14	6,04	2,85	14,18	77,10	5,37	3,36	14,07	77,22	5,22	3,48
65—69	13,39	67,52	17,63	1,45	13,84	69,69	14,45	2,03	13,46	73,26	10,81	2,46	13,66	73,90	9,62	2,82	13,69	73,99	9,36	2,96
70—	11,77	49,32	37,89	1,01	12,32	51,68	34,34	1,65	12,56	55,30	30,06	2,08	12,57	57,00	28,24	2,19	12,64	57,40	27,72	2,24
Kvinnor																				
—14	100,00	—	—	—	100,00	—	—	—	100,00	—	—	—	100,00	—	—	—	100,00	—	—	—
15—19	98,14	1,86	0,00	0,00	96,31	3,68	0,00	0,00	96,69	3,30	0,00	0,00	95,83	4,16	0,00	0,01	95,58	4,40	0,00	0,01
20—24	71,59	28,21	0,10	0,10	59,69	39,77	0,10	0,44	55,64	43,73	0,07	0,56	56,67	42,68	0,07	0,58	55,83	43,48	0,08	0,61
25—29	39,38	59,62	0,43	0,57	26,40	71,73	0,38	1,48	20,05	77,67	0,29	1,99	19,71	77,90	0,27	2,12	19,65	77,85	0,28	2,22
30—34	27,25	70,73	1,00	1,03	15,85	81,20	0,81	2,13	11,67	84,77	0,60	2,95	10,74	85,45	0,60	3,22	10,62	85,49	0,58	3,30
35—39	24,63	71,99	1,92	1,46	14,38	81,61	1,46	2,56	9,90	85,11	1,15	3,84	8,74	86,13	1,11	4,02	8,55	86,19	1,13	4,12
40—44	23,11	71,19	3,78	1,92	15,82	78,88	2,60	2,70	9,44	84,04	2,14	4,38	8,62	84,44	2,03	4,91	8,46	84,49	2,01	5,04
45—49	22,18	69,34	6,26	2,22	18,47	74,06	4,64	2,83	11,00	80,61	3,79	4,60	8,97	82,08	3,76	5,19	8,61	82,35	3,69	5,36
50—54	22,22	65,20	10,15	2,43	19,84	68,96	8,20	3,00	13,63	75,39	6,61	4,38	11,04	77,47	6,38	5,11	10,38	77,95	6,38	5,29
55—59	21,68	60,76	15,22	2,34	20,42	63,35	13,19	3,04	16,91	67,81	11,35	3,93	13,81	70,59	10,95	4,66	13,19	71,12	10,85	4,84
60—64	21,30	54,56	22,00	2,14	21,35	55,12	20,52	3,01	18,94	58,91	18,47	3,67	17,27	60,93	17,76	4,05	16,55	61,60	17,66	4,19
65—69	20,95	46,58	30,66	1,81	21,09	46,85	29,28	2,78	19,98	49,09	27,50	3,43	18,94	50,08	27,26	3,71	18,71	50,40	27,09	3,79
70—	19,76	26,78	52,22	1,24	20,85	27,57	49,49	2,08	21,10	27,85	48,14	2,92	20,72	27,89	48,22	3,17	20,56	27,93	48,27	3,24

1. Folkmängden och dess sammansättning

Tab. 1.5. Folkmängd efter kön, civilstånd och ålder i ett- och femårsklasser vid slutet av 1965

Population by sex, marital status and age in one- and five-year groups

Ålder	Ogifta		Gifta		Änklingar och änkor		Skilda		Samtliga			Levande födda	
	M	Kv	M	Kv	M	Kv	M	Kv	M	Kv	Summa	År	Antal
Folkmängd i ettårsklasser, 31.12. 1965													
0	62 378	59 006	—	—	—	—	—	—	62 378	59 006	121 384	1 965	122 806
1	62 392	59 493	—	—	—	—	—	—	62 392	59 493	121 885	1 964	122 664
2	57 921	54 370	—	—	—	—	—	—	57 921	54 370	112 291	1 963	112 903
3	54 723	52 051	—	—	—	—	—	—	54 723	52 051	106 774	1 962	107 284
4	53 352	50 541	—	—	—	—	—	—	53 352	50 541	103 893	1 961	104 501
5	52 020	49 772	—	—	—	—	—	—	52 020	49 772	101 792	1 960	102 219
6	53 800	50 410	—	—	—	—	—	—	53 800	50 410	104 210	1 959	104 743
7	53 855	50 735	—	—	—	—	—	—	53 855	50 735	104 590	1 958	105 502
8	54 202	51 887	—	—	—	—	—	—	54 202	51 887	106 089	1 957	107 168
9	55 428	51 631	—	—	—	—	—	—	55 428	51 631	107 059	1 956	107 960
10	54 644	51 808	—	—	—	—	—	—	54 644	51 808	106 452	1 955	107 305
11	53 453	50 711	—	—	—	—	—	—	53 453	50 711	104 164	1 954	105 096
12	55 949	52 767	—	—	—	—	—	—	55 949	52 767	108 716	1 953	110 144
13	55 739	52 768	—	—	—	—	—	—	55 739	52 768	108 507	1 952	110 192
14	55 670	52 735	—	—	—	—	—	—	55 670	52 735	108 405	1 951	110 168
15	58 469	55 069	—	—	—	—	—	—	58 469	55 069	113 538	1 950	115 414
16	61 022	58 309	1	70	—	—	—	—	61 023	58 379	119 402	1 949	121 272
17	63 645	60 734	6	727	—	—	1	—	63 652	61 461	125 113	1 948	126 683
18	65 067	59 044	215	3 676	—	2	—	3	65 282	62 725	128 007	1 947	128 779
19	66 569	55 926	1 108	8 848	—	4	3	35	67 680	64 813	132 493	1 946	132 597
20	65 035	50 238	3 395	14 923	1	14	7	70	68 438	65 245	133 683	1 945	135 373
21	61 004	42 118	7 827	22 651	3	33	26	216	68 860	65 018	133 878	1 944	134 991
22	51 511	32 859	13 464	28 511	3	47	77	383	65 055	61 800	126 855	1 943	125 392
23	41 562	24 404	18 438	31 312	8	59	161	520	60 169	56 295	116 464	1 942	113 961
24	31 658	17 116	21 925	32 463	12	78	279	622	53 874	50 279	104 153	1 941	99 727
25	25 489	13 077	25 493	33 940	14	87	381	783	51 377	47 887	99 264	1 940	95 778
26	21 474	10 827	29 854	37 136	33	98	592	947	51 953	49 008	100 961	1 939	97 380
27	17 182	8 678	32 001	37 368	26	138	725	1 017	49 934	47 201	97 135	1 938	93 946
28	14 443	7 079	32 670	36 914	21	141	834	1 191	47 968	45 325	93 293	1 937	90 373
29	12 107	6 337	33 549	36 850	35	194	912	1 259	46 603	44 640	91 243	1 936	88 938
30	10 544	5 295	33 649	36 001	55	176	928	1 271	45 176	42 743	87 919	1 935	85 906
31	9 502	4 849	33 459	36 220	57	215	1 027	1 321	44 045	42 605	86 650	1 934	85 092
32	8 684	4 450	33 813	36 085	61	230	1 109	1 429	43 667	42 194	85 861	1 933	85 020
33	8 563	4 307	35 538	38 387	79	305	1 212	1 516	45 392	44 515	89 907	1 932	89 779
34	8 067	4 148	36 232	38 819	76	340	1 239	1 622	45 614	44 929	90 543	1 931	91 074
35	8 101	4 184	36 977	39 893	91	400	1 485	1 803	46 654	46 280	92 934	1 930	94 220
36	7 914	4 052	36 659	39 097	115	433	1 428	1 800	46 116	45 382	91 498	1 929	92 861
37	7 877	3 981	38 287	40 956	126	560	1 593	1 948	47 883	47 445	95 328	1 928	97 868
38	7 654	3 819	38 083	40 435	140	580	1 670	1 929	47 547	46 763	94 310	1 927	97 994
39	7 573	3 999	39 368	41 564	193	678	1 708	2 181	48 842	48 422	97 264	1 926	102 007
40	7 891	4 205	41 016	42 801	182	786	1 798	2 349	50 887	50 141	101 028	1 925	106 292
41	7 886	4 264	41 520	43 547	233	884	1 907	2 512	51 546	51 207	102 753	1 924	109 055
42	8 052	4 404	42 971	44 207	254	989	2 006	2 596	53 283	52 196	105 479	1 923	113 435
43	8 112	4 593	43 184	44 596	305	1 273	2 132	2 803	53 733	53 265	106 998	1 922	116 946
44	8 461	4 862	46 684	47 934	393	1 382	2 388	3 055	57 926	57 233	115 159	1 921	127 723

TAB. 1.5 (forts.). FOLKMÄNGD EFTER KÖN, CIVILSTÅND OCH ÅLDER I ETT- OCH FEMÅRSKLASSER VID SLUTET AV ÅR 1965

Ålder	Ogifta		Gifta		Änklingar och änkor		Skilda		Samtliga		Levande födda		
	M	Kv	M	Kv	M	Kv	M	Kv	M	Kv	Summa	År	Antal
45	8 610	5 051	50 156	50 963	495	1 712	2 642	3 271	61 903	60 997	122 997	1 920	138 753
46	6 881	4 190	41 729	41 549	428	1 609	2 109	2 696	51 147	50 044	101 191	1 919	115 193
47	6 438	4 276	41 712	41 568	527	1 933	2 214	2 673	50 891	50 450	101 341	1 918	117 955
48	6 787	4 511	42 296	41 856	570	2 182	2 168	2 752	51 821	51 301	103 122	1 917	120 855
49	7 199	4 650	41 449	41 060	620	2 280	2 120	2 723	51 388	50 713	102 101	1 916	121 679
50	6 942	4 802	41 097	40 625	737	2 580	2 159	2 750	50 935	50 757	101 692	1 915	129 997
51	7 132	5 212	42 568	41 662	757	2 924	2 305	2 871	52 762	52 669	105 431	1 914	129 458
52	7 134	5 443	42 725	40 973	933	3 353	2 323	2 759	53 115	52 528	105 643	1 913	130 200
53	7 326	5 698	42 819	40 771	1 036	3 723	2 227	2 774	53 408	52 966	106 374	1 912	132 868
54	7 190	5 925	41 777	39 286	1 103	4 064	2 276	2 651	52 346	51 926	104 272	1 911	132 977
55	7 014	6 352	41 706	38 153	1 207	4 477	2 180	2 604	52 107	51 586	103 693	1 910	135 625
56	7 107	6 540	41 761	38 375	1 378	5 222	2 143	2 617	52 389	52 754	105 143	1 909	139 505
57	6 918	6 802	39 774	36 463	1 543	5 520	2 115	2 491	50 350	51 276	101 626	1 908	138 874
58	6 665	6 712	38 212	34 862	1 660	5 920	2 002	2 393	48 539	49 887	98 426	1 907	136 793
59	6 416	7 108	37 086	32 922	1 818	6 447	1 831	2 188	47 151	48 665	95 816	1 906	136 620
60	6 127	7 208	34 870	31 278	1 893	6 956	1 670	2 103	44 560	47 545	92 105	1 905	135 409
61	6 219	7 246	33 707	29 445	2 002	7 320	1 585	1 994	43 513	46 005	89 518	1 904	134 952
62	5 879	7 353	32 130	27 480	2 156	7 759	1 385	1 881	41 550	44 473	86 023	1 903	133 896
63	5 732	7 819	31 519	26 199	2 362	8 771	1 377	1 707	40 990	44 496	85 486	1 902	137 364
64	5 644	7 712	30 192	24 569	2 573	9 041	1 298	1 770	39 707	43 092	82 799	1 901	139 370
65	5 281	7 723	28 347	22 852	2 885	9 676	1 223	1 644	37 736	41 895	79 631	1 900	138 139
66	4 820	7 253	26 049	20 514	2 896	9 767	1 027	1 514	34 792	39 048	73 840	1 899	133 882
67	4 699	7 087	25 183	19 384	3 152	10 482	995	1 442	34 029	38 395	72 424	1 898	136 523
68	4 321	6 793	23 534	17 524	3 336	10 708	966	1 353	32 157	36 378	68 535	1 897	132 999
69	4 072	6 868	22 237	15 973	3 585	11 104	807	1 292	30 701	35 237	65 938	1 896	134 308
70	3 951	6 566	20 464	14 758	3 864	11 500	759	1 205	29 038	34 029	63 067	1 895	134 599
71	3 499	6 313	18 436	13 003	3 905	11 586	637	1 095	26 477	31 997	58 474	1 894	131 400
72	3 257	5 977	16 945	11 804	4 151	11 545	639	1 060	24 992	30 386	55 378	1 893	131 729
73	2 969	5 744	15 128	10 059	4 199	11 423	551	1 006	22 847	28 232	51 079	1 892	129 622
74	2 801	5 593	13 944	9 069	4 515	11 708	517	924	21 777	27 294	49 071	1 891	135 516
75	2 498	5 058	12 078	7 667	4 545	11 308	459	850	19 580	24 883	44 463	1 890	133 597
76	2 289	4 719	10 603	6 311	4 402	11 069	421	750	17 715	22 849	40 564	1 889	132 069
77	2 088	4 596	9 809	5 632	4 605	10 763	379	711	16 881	21 702	38 583	1 888	136 451
78	1 973	4 284	8 533	4 652	4 655	10 524	340	644	15 501	20 104	35 605	1 887	140 169
79	1 741	3 926	7 135	3 800	4 801	9 672	310	563	13 987	17 961	31 948	1 886	139 882
80	1 509	3 368	5 999	3 042	4 494	9 121	235	505	12 237	16 036	28 273	1 885	137 308
81	1 383	3 039	5 004	2 500	4 297	8 384	213	445	10 897	14 367	25 264	1 884	138 745
82	1 104	2 457	3 841	1 828	3 669	7 256	185	322	8 799	11 864	20 663	1 883	132 875
83	828	2 092	3 128	1 370	3 457	6 244	136	313	7 549	10 019	17 568	1 882	134 300
84	694	1 862	2 471	988	3 154	5 603	104	236	6 423	8 689	15 112	1 881	132 804
85	581	1 585	1 858	725	2 869	4 773	96	189	5 404	7 272	12 676	1 880	134 262
86	488	1 361	1 462	556	2 554	4 271	65	190	4 569	6 378	10 947	1 879	139 043
87	443	1 023	988	361	2 070	3 334	58	122	3 559	4 840	8 399	1 878	134 464
88	312	889	757	250	1 838	2 788	37	77	2 944	4 004	6 948	1 877	138 476
89	256	638	453	175	1 397	2 199	37	78	2 143	3 090	5 233	1 876	135 890
90	178	493	292	118	1 125	1 673	34	50	1 629	2 334	3 963	1 875	135 958
91	115	362	181	82	848	1 250	16	37	1 160	1 731	2 891	1 874	133 249
92	89	253	138	31	575	889	6	24	808	1 197	2 005	1 873	131 643
93	45	176	68	20	407	622	5	22	525	840	1 365	1 872	126 983
94	29	150	18	9	276	442	2	13	325	614	939	1 871	127 333
95	46	225	23	13	470	819	7	31	546	1 088	1 634	1 870	.

TAB. 1.5 (forts.). FOLKMÄNGD EFTER KÖN, CIVILSTÅND OCH ÅLDER I ETT- OCH FEMÅRSKLASSER VID SLUTET AV ÅR 1965

Ålder	Ogifta		Gifta		Änklingar och änkor		Skilda		Samtliga		Summa
	M	Kv	M	Kv	M	Kv	M	Kv	M	Kv	
Folkmängd 31.12. 1965 i femårsklasser											
— 4	290 766	275 461	—	—	—	—	—	—	290 766	275 461	566 227
5— 9	269 305	254 435	—	—	—	—	—	—	269 305	254 435	523 740
10—14	275 455	260 789	—	—	—	—	—	—	275 455	260 789	536 244
15—19	314 772	289 082	1 330	13 321	—	6	4	38	316 106	302 447	618 553
20—24	250 770	166 735	65 049	129 860	27	231	550	1 811	316 396	298 637	615 033
25—29	90 695	45 998	153 567	182 208	129	658	3 444	5 197	247 835	234 061	481 896
30—34	45 360	23 049	172 691	185 512	328	1 266	5 515	7 159	223 894	216 986	440 880
35—39	39 119	20 035	189 374	201 945	665	2 651	7 884	9 661	237 042	234 292	471 334
40—44	40 402	22 328	215 375	223 085	1 367	5 314	10 231	13 315	267 375	264 042	531 417
45—49	35 915	22 678	217 342	216 996	2 640	9 716	11 253	14 115	267 150	263 505	530 655
50—54	35 724	27 080	210 986	203 317	4 566	16 644	11 290	13 805	262 566	260 846	523 412
55—59	34 120	33 514	198 539	180 775	7 606	27 586	10 271	12 293	250 536	254 168	504 704
60—64	29 601	37 338	162 418	138 971	10 986	39 847	7 315	9 455	210 320	225 611	435 931
65—69	23 193	35 724	125 350	96 247	15 854	51 737	5 018	7 245	169 415	190 953	360 368
70—74	16 477	30 193	84 917	58 693	20 634	57 762	3 103	5 290	125 131	151 938	277 069
75—79	10 589	22 583	48 158	28 062	23 008	53 336	1 909	3 518	83 664	107 499	191 163
80—84	5 518	12 818	20 443	9 728	19 071	36 608	873	1 821	45 905	60 975	106 880
85—89	2 080	5 496	5 518	2 067	10 728	17 365	293	656	18 619	25 584	44 203
90—94	456	1 434	697	260	3 231	4 876	63	146	4 447	6 716	11 163
95—	46	225	23	13	470	819	7	31	546	1 088	1 634
Summa	1 810 363	1 586 995	1 871 777	1 871 060	121 310	326 422	79 023	105 556	3 882 473	3 890 033	7 772 506
Folkmängd 31.12.1965 i större åldersklasser											
— 6	396 586	375 643	—	—	—	—	—	—	396 586	375 643	772 229
7—15	497 409	470 111	—	—	—	—	—	—	497 409	470 111	967 520
16—66	868 110	647 744	1 641 067	1 719 356	34 095	123 362	70 007	90 007	2 613 279	2 580 469	5 193 748
67—	48 258	93 497	230 710	151 704	87 215	203 060	9 016	15 549	375 199	463 810	839 009
Medelfolkmängd 1965 i femårsklasser											
—	62 214	59 095	—	—	—	—	—	—	62 214	59 095	121 309
1— 2	116 194	109 855	—	—	—	—	—	—	116 194	109 855	226 049
3— 4	106 479	101 212	—	—	—	—	—	—	106 479	101 212	207 691
— 4	284 887	270 162	—	—	—	—	—	—	284 887	270 162	555 019
5— 9	270 289	255 084	—	—	—	—	—	—	270 289	255 084	525 373
10—14	277 081	262 124	—	—	—	—	—	—	277 081	262 124	539 205
15—19	318 398	292 947	1 343	13 095	—	7	3	32	319 744	306 081	625 825
20—24	242 906	162 491	61 427	124 512	24	214	501	1 718	304 858	288 935	593 793
25—29	89 688	45 437	149 910	179 794	127	637	3 294	5 016	243 019	230 884	473 903
30—34	46 001	23 330	172 127	186 713	312	1 291	5 459	7 120	223 899	218 454	442 353
35—39	39 837	20 416	190 676	203 392	670	2 643	7 736	9 609	238 919	236 060	474 979
40—44	41 286	23 013	219 906	227 663	1 415	5 448	10 353	13 410	272 960	269 534	542 494
45—49	35 388	22 715	213 290	212 644	2 629	9 629	10 774	13 649	262 081	258 637	520 718
50—54	36 050	28 040	212 202	203 398	4 596	16 704	11 172	13 608	264 020	261 750	525 770
55—59	33 969	34 142	196 500	179 239	7 638	27 572	10 007	12 006	248 114	252 959	501 073
60—64	29 507	37 873	161 189	137 237	11 060	39 668	7 142	9 229	208 898	224 007	432 905
65—69	22 926	35 550	123 954	94 894	15 903	51 330	4 849	7 089	167 632	188 863	356 495
70—74	16 193	29 993	83 628	57 754	20 709	57 060	3 015	5 195	123 545	150 002	273 547
75—79	10 568	22 437	47 765	27 728	23 179	52 811	1 874	3 435	83 386	106 411	189 797
80—84	5 417	12 607	20 014	9 520	18 959	35 861	857	1 754	45 247	59 742	104 989
85—89	2 057	5 354	5 365	2 045	10 640	17 056	296	628	18 358	25 083	43 441
90—94	422	1 354	677	246	3 089	4 629	54	138	4 242	6 367	10 609
95—	40	217	23	10	437	774	6	28	506	1 029	1 535
Summa	1 802 910	1 585 286	1 859 996	1 859 884	121 387	323 334	77 392	103 664	3 861 685	3 872 168	7 733 853

Tab. 1.6. Medellängd och medelvikt för män vid inskrivning 1945—1965¹*Average stature and average weight of men at enlistment*

Födelseår	Inskrivningsår	Vid inskrivningen			Födelseår	Inskrivningsår	Vid inskrivningen		
		Ålder ²	Medellängd, cm	Medelvikt, kg			Ålder ²	Medellängd, cm	Medelvikt, kg
1925	1945	20	174,7	..	1937	1955	18	175,7	64,3
1926	1946	20	174,9	..	1938	1956	18	175,8	64,6
1927	1947	20	174,8	..	1939	1957	18	175,8	64,7
1928	1948	20	174,9	..	1940	1958	18	176,1	64,9
1929	1949	20	175,0	..	1941	1959	18	176,3	64,9
1930	1949	19	175,0	..	1942	1960	18	176,7	65,5
1931	1950	19	175,3	..	1943	1961	18	177,0	65,8
1932	1951	19	175,6	..	1944	1962	18	177,4	65,8
1933	1952	19	175,8	..	1945	1963	18	177,6	65,6
1934	1953	19	175,7	66,0	1946	1964	18	177,6	65,8
1935	1954	19	175,9	65,8	1947	1965	18	177,6	65,9
1936	1954	18	175,7	64,4					

¹ Uppgifterna härrör från CVB: Inskrivningsstatistik. Män som vid inskrivningen varit under- eller överåriga eller ej varit personligen närvarande ingår ej. Uppgifter för tidigare år finnes i en artikel i Statistisk tidskrift 1954 nr 10 (sid. 513). — ² Avser den ålder som uppnåtts under inskrivningsåret. De år då inskrivningsålder ändrats har två årgångar inskrivits.

Tab. 1.7. Fördelning efter längd för män vid inskrivning 1958—1965¹*Distribution by stature of men at enlistment*

Längd, cm	Födelseår								
	1940	1941	1942	1943	1944	1945	1946	1947	
	Inskrivningsår ²								
	1958	1959	1960	1961	1962	1963	1964	1965	
Antal									
—153	35	33	27	36	29	35	26	27	
154—159	179	173	199	166	155	149	157	168	
160—165	1 709	1 797	1 704	1 744	1 631	1 662	1 556	1 521	
166—171	8 209	8 333	8 573	9 126	8 899	8 780	8 560	8 385	
172—177	15 699	16 356	18 665	20 115	20 773	20 673	20 741	20 568	
178—183	12 846	13 692	16 608	18 698	20 492	20 596	20 596	20 438	
184—189	4 471	4 856	6 301	7 245	8 560	8 654	8 642	8 933	
190—195	728	850	1 101	1 315	1 684	1 636	1 768	1 752	
196—201	65	67	93	102	138	183	180	193	
202—	2	1	7	6	11	15	16	7	
Summa	43 943	46 158	53 278	58 553	62 372	62 383	62 242	61 992	
Relativ fördelning									
—153	0,1	0,1	0,1	0,1	0,0	0,1	0,0	0,0	
154—159	0,4	0,4	0,4	0,3	0,2	0,2	0,3	0,3	
160—165	3,9	3,9	3,2	3,0	2,6	2,7	2,5	2,5	
166—171	18,7	18,1	16,1	15,6	14,3	14,1	13,8	13,5	
172—177	35,7	35,4	35,0	34,4	33,3	33,1	33,3	33,2	
178—183	29,2	29,7	31,2	31,9	32,9	33,0	33,1	33,0	
184—189	10,2	10,5	11,8	12,4	13,7	13,9	13,9	14,4	
190—195	1,7	1,8	2,1	2,2	2,7	2,6	2,8	2,8	
196—201	0,1	0,1	0,2	0,2	0,2	0,3	0,3	0,3	
202—	0,0	0,0	0,0	0,0	0,0	0,0	0,0	0,0	
Summa	100	100	100	100	100	100	100	100	

¹ Se not 1 till tab. 1. 6. — ² Ålder som uppnåtts under inskrivningsåret: 18 år.

Tab. 1.8. Fördelning efter vikt för män vid inskrivning 1958—1965¹*Distribution by weight of men at enlistment*

Vikt, kg	Födelseår							
	1940	1941	1942	1943	1944	1945	1946	1947
	Inskrivningsår ²							
	1958	1959	1960	1961	1962	1963	1964	1965
Antal								
—39	14	15	11	9	7	13	6	8
40—44	47	68	60	62	54	88	81	84
45—49	498	561	506	550	583	602	573	547
50—54	2 760	2 900	2 886	3 091	3 354	3 598	3 346	3 311
55—59	7 539	7 898	8 692	9 218	9 687	10 039	9 641	9 458
60—64	11 754	12 305	13 422	14 574	15 413	15 428	15 552	15 434
65—69	10 249	10 788	12 725	14 027	14 878	14 568	14 456	14 583
70—74	6 226	6 513	8 063	9 051	9 638	9 560	9 699	9 514
75—79	2 829	2 954	3 951	4 488	4 863	4 643	4 921	4 889
80—84	1 154	1 206	1 644	1 884	2 154	2 083	2 083	2 246
85—89	451	523	706	829	910	891	942	901
90—94	227	215	332	380	411	445	460	512
95—99	104	108	134	194	193	228	227	243
100—	91	104	146	196	227	197	255	262
Summa	43 943	46 158	53 278	58 553	62 372	62 383	62 242	61 992
Relativ fördelning								
—39	0,0	0,0	0,0	0,0	0,0	0,0	0,0	0,0
40—44	0,1	0,1	0,1	0,1	0,1	0,1	0,1	0,1
45—49	1,1	1,2	0,9	0,9	0,9	1,0	0,9	0,9
50—54	6,3	6,3	5,4	5,3	5,4	5,8	5,4	5,3
55—59	17,2	17,1	16,3	15,7	15,5	16,1	15,5	15,3
60—64	26,7	26,7	25,2	24,9	24,7	24,7	25,0	24,9
65—69	23,3	23,4	23,9	24,0	23,9	23,4	23,2	23,5
70—74	14,2	14,1	15,1	15,5	15,5	15,3	15,6	15,3
75—79	6,4	6,4	7,4	7,7	7,8	7,4	7,9	7,9
80—84	2,6	2,6	3,1	3,2	3,5	3,3	3,3	3,6
85—89	1,0	1,1	1,3	1,4	1,5	1,4	1,5	1,5
90—94	0,5	0,5	0,6	0,6	0,7	0,7	0,7	0,8
95—99	0,2	0,2	0,3	0,3	0,3	0,4	0,4	0,4
100—	0,2	0,2	0,3	0,3	0,4	0,3	0,4	0,4
Summa	100	100	100	100	100	100	100	100

¹ Se not 1 till tab. 1. 6. — ² Ålder som uppnåtts under inskrivningsåret: 18 år.

Tab. 2.1. Folkmängdens förändringar i sammandrag för riket 1961—1965

Summary of vital events for the whole country

	1961	1962	1963	1964	1965		
					M	Kv	Summa
Levande födda	104 501	107 284	112 903	122 664	63 156	59 650	122 806
Döda	73 555	76 791	76 460	76 661	42 031	36 163	78 194
Födelseöverskott	30 946	30 493	36 443	46 003	21 125	23 487	44 612
Immigranter	29 619	25 084	26 950	38 334	29 092	20 494	49 586
Emigranter	15 019	14 928	15 340	15 705	8 084	7 893	15 977
Immigrationsöverskott	14 600	10 156	11 610	22 629	21 008	12 601	33 609
Överförda från bok över obefintliga	899	848	913	992	658	182	840
Överförda till bok över obefintliga	2 384	2 377	2 607	1 931	1 215	540	1 755
Överskott av obefintliga	- 1 485	- 1 529	- 1 694	- 939	- 557	- 358	- 915
Hela folkökningen	44 061	39 120	46 359	67 693	41 576	35 730	77 306

Tab. 2.2. Folkmängdens förändringar i absoluta och relativa tal länsvis 1965

Vital events by county

Län	Giftermål ¹		Levande födda		Döda		Födelseöverskott		Folkökning ²	
	Antal	% ³	Antal	% ³	Antal	% ³	Antal	% ³	Antal	% ³
Stockholms stad	6 668	8,43	10 138	12,81	8,701	11,00	1 437	1,81	- 5 211	- 6,59
Stockholms län	4 855	8,37	12 376	21,34	4 054	6,99	8 322	14,35	26 828	46,25
Uppsala län	1 464	8,02	3 416	18,71	1 756	9,62	1 660	9,09	4 291	23,51
Södermanlands län	1 839	7,70	3 986	16,68	2 555	10,69	1 431	5,99	3 802	15,91
Östergötlands län	2 836	7,78	5 781	15,86	3 882	10,65	1 899	5,21	2 528	6,94
Jönköpings län	2 282	7,75	4 695	15,94	2 918	9,91	1 777	6,03	3 192	10,84
Kronobergs län	1 186	7,27	2 430	14,90	1 758	10,78	672	4,12	2 326	14,26
Kalmar län	1 634	6,95	3 499	14,89	2 636	11,22	863	3,67	1 317	5,61
Gotlands län	364	6,78	839	15,63	616	11,47	223	4,16	- 17	- 0,32
Blekinge län	1 153	7,76	2 381	16,03	1 597	10,75	784	5,28	1 826	12,29
Kristianstads län	1 862	7,15	3 873	14,86	2 848	10,93	1 025	3,93	2 373	9,11
Malmöhus län	5 517	8,34	10 595	16,01	6 584	9,95	4 011	6,06	10 966	16,57
Hallands län	1 306	7,32	2 645	14,83	1 780	9,98	865	4,85	2 984	16,73
Göteborgs o. Bohus län	5 601	8,47	11 118	16,81	6 195	9,36	4 923	7,45	8 409	12,71
Älvsborgs län	2 852	7,36	6 108	15,77	3 938	10,16	2 170	5,61	4 828	12,46
Skaraborgs län	1 968	7,75	4 043	15,92	2 889	11,37	1 154	4,55	1 734	6,83
Värmlands län	1 909	6,65	4 187	14,58	3 293	11,47	894	3,11	- 151	- 0,53
Örebro län	1 982	7,44	3 990	14,98	2 905	10,91	1 085	4,07	2 939	11,03
Västmanlands län	1 980	8,01	4 405	17,83	2 236	9,05	2 169	8,78	5 617	22,73
Kopparbergs län	1 801	6,38	4 177	14,79	3 146	11,14	1 031	3,65	- 914	- 3,24
Gävleborgs län	1 792	6,14	4 343	14,87	3 279	11,23	1 064	3,64	1 301	4,46
Västernorrlands län	1 728	6,23	3 959	14,26	2 997	10,80	962	3,46	- 206	- 0,74
Jämtlands län	790	6,00	1 845	14,02	1 461	11,10	384	2,92	- 1 532	- 11,64
Västerbottens län	1 546	6,62	3 595	15,39	2 155	9,22	1 440	6,17	- 80	- 0,34
Norrbottnens län	1 898	7,29	4 382	16,82	2 015	7,74	2 367	9,08	- 1 844	- 7,08
Hela riket	59 963	7,75	122 806	15,88	78 194	10,11	44 612	5,77	77 306	10,00

¹ Efter mannens kyrkobokföringsort. I talet för hela riket ingår fall, där mannen ej är kyrkobokförd i Sverige.
² Från den 31.12 föregående år till den 31.12 redogörelseåret, inräknat folkmängdsförändringar genom områdesregleringar vid årets början. — ³ Räknat på medelfolkmängden.

Tab. 2.3. Folkmängdens förändringar länsvis 1965

Län	Män	Tillkomna				Avgångna				Ökning genom indelningsändring vid årets början ²	Folkökning ³	
		Födda	Inrikes inflyttade ¹	Immigranter	Överförda från bok över obefintliga	Döda	Inrikes utflyttade ¹	Emigranter	Överförda till bok över obefintliga			
1	Stockholms stad	372 166	5 196	10 783	3 920	143	4 370	16 166	1 399	151	—	- 2 044
2	Stockholms län	284 312	6 360	28 827	3 417	79	2 222	21 084	1 391	156	—	13 830
3	Uppsala län	89 069	1 780	8 947	626	14	888	8 052	146	29	—	2 252
4	Södermanlands län	119 347	2 015	10 606	1 464	30	1 403	10 274	439	18	—	1 981
5	Östergötlands län	181 451	2 967	15 603	735	9	2 075	15 672	240	20	—	1 307
6	Jönköpings län	147 098	2 417	9 462	1 240	5	1 529	9 637	193	15	—	1 750
7	Kronobergs län	82 946	1 272	5 116	830	3	938	4 909	87	9	—	1 278
8	Kalmar län	118 526	1 785	6 511	611	6	1 420	6 639	63	7	—	784
9	Gotlands län	27 114	445	1 466	30	1	332	1 579	4	—	—	27
10	Blekinge län	74 653	1 251	4 835	842	6	841	4 864	114	36	—	1 079
11	Kristianstads län	130 457	2 024	9 027	565	16	1 546	8 679	130	23	—	1 254
12	Malmöhus län	322 229	5 445	30 667	3 240	46	3 507	29 047	855	165	—	5 824
13	Hallands län	89 403	1 405	5 783	532	5	953	5 057	101	5	—	1 609
14	Göteb. o. Bohus län	326 193	5 789	13 954	2 974	93	3 412	13 671	884	169	—	4 674
15	Älvsborgs län	192 693	3 131	11 560	1 547	26	2 076	11 355	324	22	—	2 487
16	Skaraborgs län	128 427	2 056	8 440	684	7	1 552	8 574	122	19	—	920
17	Värmlands län	145 341	2 128	7 940	598	16	1 827	8 829	190	47	—	- 211
18	Örebro län	132 352	2 036	10 114	1 159	22	1 526	9 874	257	28	—	1 646
19	Västmanlands län	124 638	2 244	12 277	2 024	34	1 225	11 868	504	96	—	2 886
20	Kopparbergs län	143 196	2 138	8 076	599	24	1 679	9 416	205	65	—	- 528
21	Gävleborgs län	147 161	2 223	8 918	616	38	1 842	9 040	146	71	—	696
22	Västernorrlands län	140 307	2 027	8 871	277	13	1 672	9 530	80	23	—	- 117
23	Jämtlands län	67 898	954	3 757	117	5	810	4 717	44	10	—	- 748
24	Västerbottens län	119 225	1 800	7 327	155	8	1 219	8 063	49	7	—	- 48
25	Norrbottnens län	134 695	2 268	7 984	290	9	1 167	10 255	117	24	—	- 1 012
26	Hela riket	3 840 897	63 156	256 851	29 092	658	42 031	256 851	8 084	1 215	—	41 576

¹ Flyttningar över församlingsgräns, dock ej mellan församlingar inom Stockholm och Göteborg. Där en församling ställts med en församling. — ² Ingen sådan ändring invercade på länsrifforna. — ³ Från 31.12. föregående år

Tab. 2.4. Folkmängdens förändringar civilståndvis 1965¹

Kön	Antal vid årets början	Tillkomna under året							Överförda från bok över obefintliga	
		Födda	Gifta första gången	Ogifta änklingar och änkor	Omgifta skilda	Nyblivna änklingar och änkor	Nyblivna skilda	Immigranter		
Män										
1	Ogifta	1 795 457	63 156	19 293	334
2	Gifta	1 848 216	.	53 881	1 059	5 023	.	.	9 293	168
3	Änklingar	121 464	10 972	.	93	12
4	Skilda	75 760	9 563	413	144
5	Samtliga	3 840 897	63 156	29 092	658
Kvinnor										
6	Ogifta	1 583 576	59 650	11 301	73
7	Gifta	1 848 707	.	54 490	712	4 761	.	.	8 333	82
8	Änkor	320 247	22 263	.	395	8
9	Skilda	101 773	9 563	465	19
10	Samtliga	3 854 303	59 650	20 494	182

¹ Motsvarande uppgifter åldersvis finns i tab. 2.5. Tabeller med uppgifter åldersvis för varje civilstånd finns i civilstånd, vars resultat meddelas i tab. 1.5.

Population changes by county

Folk- mängd vid årets slut	Kvinnor										Folk- mängd vid årets slut		
	Folk- mängd vid årets början	Tillkomna				Avgångna				Ökning genom indel- nings- ändring vid årets början ²		Folk- ökning ³	
		Födda	Inrikes inflyt- tade ¹	Immi- granter	Över- förda från bok över obe- fintliga	Döda	Inrikes utflyt- tade ¹	Emi- gran- ter	Över- förda till bok över obe- fintliga				
370 122	421 548	4 942	11 794	2 429	23	4 331	16 507	1 468	49	—	-3 167	418 381	1
298 142	282 278	6 016	28 884	2 822	24	1 832	21 365	1 443	108	—	12 998	295 276	2
91 321	91 341	1 636	9 653	447	5	868	8 668	154	12	—	2 039	93 380	3
121 328	117 657	1 971	10 519	995	8	1 152	10 225	286	9	—	1 821	119 478	4
182 758	181 775	2 814	15 719	572	1	1 807	15 859	215	4	—	1 221	182 996	5
148 848	145 829	2 278	10 198	833	5	1 389	10 290	188	5	—	1 442	147 271	6
84 224	79 016	1 158	5 322	555	2	820	5 090	74	5	—	1 048	80 064	7
119 310	115 755	1 714	6 754	410	3	1 216	7 052	75	5	—	533	116 288	8
27 141	26 585	394	1 645	23	1	284	1 810	13	—	—	-44	26 541	9
75 732	73 003	1 130	4 722	400	1	756	4 663	81	6	—	747	73 750	10
131 711	128 929	1 849	9 437	446	3	1 302	9 159	147	8	—	1 119	130 048	11
328 053	333 969	5 150	31 367	1 948	15	3 077	29 366	796	99	—	5 142	339 111	12
91 012	87 518	1 240	6 203	459	3	827	5 585	115	3	—	1 375	88 893	13
330 867	331 126	5 329	14 028	1 742	27	2 783	13 730	828	50	—	3 735	334 861	14
195 180	192 322	2 977	12 394	1 568	7	1 862	12 317	418	8	—	2 341	194 663	15
129 347	124 699	1 987	8 994	402	4	1 337	9 129	104	3	—	814	125 513	16
145 130	141 907	2 059	8 352	485	7	1 466	9 170	178	29	—	60	141 967	17
133 998	132 559	1 954	10 676	791	3	1 379	10 523	221	8	—	1 293	133 852	18
127 524	119 628	2 161	11 856	1 370	13	1 011	11 192	416	50	—	2 731	122 359	19
142 668	139 641	2 039	8 526	467	5	1 467	9 741	190	25	—	-386	139 255	20
147 857	144 190	2 120	9 145	482	8	1 437	9 546	141	26	—	605	144 795	21
140 190	137 366	1 932	9 208	228	6	1 325	10 045	73	20	—	-89	137 277	22
67 150	64 482	891	4 047	105	1	651	5 121	53	3	—	-784	63 698	23
119 177	114 452	1 795	7 988	146	1	936	8 939	87	—	—	-32	114 420	24
133 683	126 728	2 114	8 180	369	6	848	10 519	129	5	—	-832	125 896	25
3 882 473	3 854 303	59 650	265 611	20 494	182	36 163	265 611	7 893	540	—	35 730	3 890 033	26

ling är delad på kyrkobokföringsdistrikt eller tillhör två eller flera kommuner, har varje sådan församlingsdel jäm- till 31.12. redogörelseåret.

Population changes by marital status

Samt- liga	Avgångna under året								Överskott	Antal vid årets slut		
	Gifta första gången	Omgifta änk- lingar och änkor	Omgifta skilda	Ny- blivna änk- lingar och änkor	Ny- blivna skilda	Döda	Emi- granter	Över- förda till bok- över obe- fintliga				
82 783	53 881	.	.	.	8 114	5 100	782	67 877	+14 906	1 810 363	1	
69 424	.	.	.	10 972	9 563	22 263	2 774	291	45 863	+2 3561	1 871 777	2
11 077	.	1 059	.	.	.	10 120	35	17	11 231	-154	121 310	3
10 120	.	.	5 023	.	.	1 534	175	125	6 857	+3 263	79 023	4
92 906	42 031	8 084	1 215	51 330	+41 576	3 882 473	5
71 024	54 490	.	.	.	8 312	4 476	327	67 605	+3 419	1 586 995	6	
68 378	.	.	.	22 263	9 563	10 972	3 058	169	46 025	+22 353	1 871 060	7
22 666	.	712	.	.	15 621	141	17	16 491	+6 175	326 422	8	
10 047	.	.	4 761	.	1 258	218	27	6 264	+3 783	105 556	9	
80 326	36 163	7 893	540	44 596	+35 730	3 890 033	10	

manus i SCB. Dessa tabeller utgör underlag för den framräkning av befolkningens fördelning efter kön, ålder och

Tab. 2.5. Folkmängdens förändringar åldersvis 1965¹

Population changes by age

Födelse- år	Ålder vid årets början	Män						Kvinnor						Ålder vid årets slut		
		Antal vid årets början	Tillkomna		Avgångna		Antal vid årets slut	Antal vid årets början	Tillkomna		Avgångna		Antal vid årets slut			
			Immigranter	Överförda från bok över obef.	Döda	Emigranter			Överförda till bok över obef.	Immigranter	Överförda från bok över obef.	Döda			Emigranter	Överförda till bok över obef.
1965 ¹	.	.	280	.	926	132	—	62 378	.	223	.	713	154	—	59 006	0
1964	0	62 050	661	.	59	260	—	62 392	59 184	582	.	49	223	1	59 493	1
1963	1	57 631	580	1	46	238	7	57 921	54 085	520	—	25	202	8	54 370	2
1962	2	54 443	518	—	39	185	14	54 723	51 763	485	—	24	165	8	52 051	3
1961	3	53 086	447	2	23	149	11	53 352	50 296	432	1	17	158	13	50 541	4
1960	4	51 798	395	4	34	134	9	52 020	49 536	368	—	24	102	6	49 772	5
1959	5	53 640	334	3	32	129	16	53 800	50 218	324	—	11	112	9	50 410	6
1958	6	53 716	285	2	30	106	12	53 855	50 595	274	—	26	102	6	50 735	7
1957	7	54 062	245	4	17	85	7	54 202	51 748	243	2	10	86	10	51 887	8
1956	8	55 315	230	2	32	80	7	55 428	51 511	204	2	10	70	6	51 631	9
1955	9	54 539	193	—	26	59	3	54 644	51 661	228	—	10	68	3	51 808	10
1954	10	53 341	189	1	19	56	3	53 453	50 606	174	2	9	57	5	50 711	11
1953	11	55 823	198	2	18	52	4	55 949	52 674	162	1	18	47	5	52 767	12
1952	12	55 640	160	—	20	37	4	55 739	52 640	179	1	13	35	4	52 768	13
1951	13	55 570	155	2	24	33	—	55 670	52 654	151	—	16	50	4	52 735	14
1950	14	58 332	220	1	28	55	1	58 469	54 885	249	—	21	41	3	55 069	15
1949	15	60 846	273	1	54	42	1	61 023	58 078	411	—	24	85	1	58 379	16
1948	16	63 322	450	—	51	65	4	63 652	60 947	654	2	23	116	3	61 461	17
1947	17	64 627	836	3	86	94	4	65 282	62 052	890	2	32	183	4	62 725	18
1946	18	66 821	1 114	3	80	174	4	67 680	64 036	1 100	3	34	272	20	64 813	19

1945	19	67 767	991	6	88	223	15	68 438	64 601	1 046	3	24	370	11	65 245	20
1944	20	67 520	1 648	11	62	241	16	68 860	64 469	995	5	24	405	22	65 018	21
1943	21	63 892	1 609	16	70	345	47	65 055	61 319	970	6	26	448	21	61 800	22
1942	22	59 015	1 581	13	60	342	38	60 169	55 953	812	8	22	430	26	56 295	23
1941	23	52 584	1 780	9	50	397	52	53 874	49 900	853	9	30	424	29	50 279	24
1940	24	50 309	1 526	15	56	365	52	51 377	47 593	734	6	28	395	23	47 887	25
1939	25	51 041	1 391	16	58	373	64	51 953	48 691	684	10	18	335	24	49 008	26
1938	26	49 092	1 265	18	52	339	50	49 934	46 933	568	5	22	258	25	47 201	27
1937	27	47 348	1 012	13	49	309	47	47 968	45 087	539	5	24	262	20	45 325	28
1936	28	46 042	909	20	59	260	49	46 603	44 417	477	5	25	220	14	44 640	29
1935	29	44 680	802	13	55	225	39	45 176	42 579	401	4	27	192	22	42 743	30
1934	30	43 659	664	23	61	203	37	44 045	42 428	354	6	28	141	14	42 605	31
1933	31	43 367	587	18	61	212	32	43 667	42 060	302	3	35	128	8	42 194	32
1932	32	45 032	583	22	54	162	29	45 392	44 424	257	6	48	112	12	44 515	33
1931	33	45 445	444	19	80	174	40	45 614	44 831	250	3	30	114	11	44 929	34
1930	34	46 402	474	12	81	134	19	46 654	46 178	257	6	51	105	5	46 280	35
1929	35	45 963	380	11	85	128	25	46 116	45 270	247	5	48	80	12	45 382	36
1928	36	47 711	386	18	74	127	31	47 883	47 379	204	2	41	90	9	47 445	37
1927	37	47 449	343	15	110	119	31	47 547	46 682	202	1	55	65	2	46 763	38
1926	38	48 817	278	17	123	114	33	48 842	48 389	188	4	77	76	6	48 422	39
1925	39	50 855	249	20	115	103	19	50 887	50 108	184	6	80	69	8	50 141	40
1924	40	51 532	245	13	124	90	30	51 546	51 215	144	1	89	55	9	51 207	41
1923	41	53 266	224	17	121	84	19	53 283	52 204	135	5	90	50	8	52 196	42
1922	42	53 772	205	15	157	72	30	53 733	53 286	135	4	104	52	4	53 265	43
1921	43	58 004	175	9	164	76	22	57 926	57 291	115	1	128	41	5	57 233	44
1920	44	61 972	191	12	185	66	21	61 903	61 029	119	1	115	34	3	60 997	45
1919	45	51 270	108	7	169	54	15	51 147	50 127	81	1	136	28	1	50 044	46
1918	46	51 028	103	6	192	45	9	50 891	50 545	80	1	142	31	3	50 450	47
1917	47	51 997	85	13	221	44	9	51 821	51 382	82	7	148	20	2	51 301	48
1916	48	51 553	81	10	217	29	10	51 388	50 832	69	2	158	28	4	50 713	49
1915	49	51 165	102	8	288	45	7	50 935	50 882	83	3	170	38	3	50 757	50
1914	50	53 022	74	5	292	37	10	52 762	52 828	85	3	215	26	6	52 669	51
1913	51	53 438	80	14	365	35	17	53 115	52 707	66	4	216	31	2	52 528	52
1912	52	53 759	96	20	420	27	20	53 408	53 182	70	1	255	27	5	52 966	53
1911	53	52 726	64	12	419	28	9	52 346	52 125	76	2	239	33	5	51 926	54

¹ Se not till tab. 2.4. — ² Bland tillkomna ingår här även födda män: 63 156, kvinnor; 59 650.

TAB. 2.5 (forts.). FOLKMÄNGDENS FÖRÄNDRINGAR ÅLDERSVIS 1965

Födelse- år	Ålder vid årets början	Män							Kvinnor							Ålder vid årets slut
		Antal vid årets början	Tillkomna		Avgångna			Antal vid årets slut	Antal vid årets början	Tillkomna		Avgångna			Antal vid årets slut	
			Immigranter	Överförda från bok över obef.	Döda	Emigranter	Överförda till bok över obef.			Immigranter	Överförda från bok över obef.	Döda	Emigranter	Överförda till bok över obef.		
1910	54	52 529	53	8	447	27	9	52 107	51 812	67	1	273	21	—	51 586	55
1909	55	52 860	45	8	492	20	12	52 389	53 046	46	2	316	21	3	52 754	56
1908	56	50 864	44	10	540	16	12	50 350	51 575	58	2	324	31	4	51 276	57
1907	57	49 043	40	11	529	15	11	48 539	50 223	50	3	365	18	6	49 887	58
1906	58	47 712	36	7	573	22	9	47 151	48 984	35	2	328	25	3	48 665	59
1905	59	45 213	23	5	656	14	11	44 560	47 922	31	1	388	21	—	47 545	60
1904	60	44 201	27	12	704	17	6	43 513	46 413	35	2	417	23	5	46 005	61
1903	61	42 306	26	4	767	11	8	41 550	44 932	47	1	489	18	—	44 473	62
1902	62	41 796	27	5	824	9	5	40 990	44 951	50	—	489	16	—	44 496	63
1901	63	40 557	33	8	869	17	5	39 707	43 629	38	1	559	16	1	43 092	64
1900	64	38 616	22	5	894	8	5	37 736	42 478	36	3	603	14	5	41 895	65
1899	65	35 688	33	10	922	13	4	34 792	39 654	29	—	621	12	2	39 048	66
1898	66	34 989	28	10	989	8	1	34 029	39 079	34	—	702	14	2	38 395	67
1897	67	33 189	25	6	1 053	10	—	32 157	37 168	28	—	799	18	1	36 378	68
1896	68	31 798	23	5	1 112	10	3	30 701	35 999	29	—	778	12	1	35 237	69
1895	69	30 186	9	7	1 156	7	1	29 038	34 872	24	—	860	7	—	34 029	70
1894	70	27 645	11	—	1 164	15	—	26 477	32 910	21	—	924	10	—	31 997	71
1893	71	26 252	9	2	1 262	9	—	24 992	31 333	18	1	958	7	1	30 386	72
1892	72	24 111	12	1	1 272	5	—	22 847	29 308	12	1	1 083	6	—	28 232	73
1891	73	23 083	9	2	1 312	5	—	21 777	28 458	18	1	1 177	6	—	27 294	74
1890	74	20 868	8	2	1 287	9	2	19 580	26 056	13	—	1 183	3	—	24 883	75
1889	75	19 065	12	2	1 360	3	1	17 715	24 095	14	—	1 254	6	—	22 849	76
1888	76	18 274	8	—	1 399	2	—	16 881	22 995	9	—	1 299	3	—	21 702	77
1887	77	16 826	7	3	1 332	3	—	15 501	21 493	4	—	1 390	3	—	20 104	78
1886	78	15 354	5	—	1 366	5	1	13 987	19 384	5	1	1 423	6	—	17 961	79

1885	79	13 589	2	3	1 356	—	1	12 237	17 357	6	—	1 325	2	—	16 036	80
1884	80	12 205	4	1	1 312	1	—	10 897	15 675	4	—	1 308	2	2	14 367	81
1883	81	9 963	3	—	1 165	2	—	8 799	13 172	5	—	1 310	3	—	11 864	82
1882	82	8 705	—	3	1 154	4	1	7 549	11 353	3	—	1 336	1	—	10 019	83
1881	83	7 423	1	—	998	2	1	6 423	9 816	3	—	1 129	1	—	8 689	84
1880	84	6 293	4	—	891	2	—	5 404	8 494	1	—	1 222	1	—	7 272	85
1879	85	5 428	2	—	861	—	—	4 569	7 405	3	—	1 028	2	—	6 378	86
1878	86	4 349	2	1	791	1	1	3 559	5 764	—	—	924	—	—	4 840	87
1877	87	3 601	—	—	657	—	—	2 944	4 808	—	—	803	1	—	4 004	88
1876	88	2 664	1	—	522	—	—	2 143	3 716	—	—	625	1	—	3 090	89
1875	89	2 054	—	—	424	—	1	1 629	2 890	—	—	555	1	—	2 334	90
1874	90	1 522	—	—	362	—	—	1 160	2 135	1	—	405	—	—	1 731	91
1873	91	1 041	—	—	233	—	—	808	1 509	—	—	312	—	—	1 197	92
1872	92	701	—	—	176	—	—	525	1 064	—	—	224	—	—	840	93
1871	93	464	—	—	139	—	—	325	785	—	—	171	—	—	614	94
1870 o. tid.	94-	774	—	—	228	—	—	546	1 496	—	—	407	—	1	1 088	95-
Summa		3 840 897	29 092	658	42 031	8 084	1 215	3 882 473	3 854 303	20 494	182	36 163	7 893	540	3 890 033	

Tab. 2.6. Förändringar i antalet personer i bok över obefintliga efter medborgarskap och kön 1961—1965*Changes of number of persons in "Residence unknown« register by" citizenship and sex*

	Svenska medborgare			Utlänningar			Samtliga		
	Män	Kvinnor	Summa	Män	Kvinnor	Summa	Män	Kvinnor	Summa
I bok över obefintliga 31.12. 1960	85 445	25 714	110 159	17 628	11 974	29 602	103 073	36 688	139 761
Tillkomna 1961—1965:									
Överförda till bok över obefintliga	2 125	732	2 857	5 387	2 810	8 197	7 512	3 542	11 054
Avgångna 1961—1965:									
Överförda från bok över obefintliga	2 187	412	2 599	1 368	525	1 893	3 555	937	4 492
Uppnått 100 års ålder	11 664	3 096	14 760	200	100	300	11 864	3 196	15 060
Utvandrade	142	62	204	114	70	184	256	132	388
Döda	202	47	249	15	2	17	217	49	266
Dödförklarade	76	4	80	1	2	3	77	6	83
Oriktigt överförda till bok över obefintliga	2	1	3	3	—	3	5	1	6
Samtliga avgångna 1961—1965	14 273	3 622	17 895	1 701	699	2 400	15 974	4 321	20 295
I bok över obefintliga 31.12. 1965	73 297	21 824	95 121	21 314	14 085	35 399	94 611	35 909	130 520

Tab. 3.1. Ingångna äktenskap efter vigselår samt upplösta äktenskap genom ena makens död eller genom äktenskapsskillnad efter upplösningsår 1931—1965

Marriages by year of contraction, and dissolutions of marriage through divorce or death of one partner by year of dissolution

År	In-gångna äk-tens-kap		Upplösta äktenskap genom									Ökning eller minskning av äkten-skapsbe-ståndet		
			mannens död			hustruns död			äktenskapsskillnad				Samtliga	
	Antal ¹	‰ ²	Antal ¹	Rela-tiv fördel-ning	‰ ²	Antal ¹	Rela-tiv fördel-ning	‰ ²	Antal ¹	Rela-tiv fördel-ning	‰ ²		Antal ¹	‰ ²
1931—1935	45 484	7,3	15 007	51,8	2,4	11 396	39,4	1,8	2 548	8,8	0,4	28 951	4,6	16 533
1936—1940	57 510	9,1	16 089	51,8	2,6	11 648	37,5	1,8	3 303	10,6	0,5	31 040	4,9	26 470
1941—1945	62 694	9,6	15 419	49,7	2,4	10 745	34,6	1,7	4 876	15,7	0,7	31 040	4,8	31 654
1946—1950	58 198	8,5	16 721	47,8	2,4	10 986	31,4	1,6	7 289	20,8	1,1	34 996	5,1	23 202
1951—1955	53 194	7,4	17 528	47,7	2,4	10 771	29,3	1,5	8 476	23,0	1,2	36 775	5,1	16 419
1956—1960	51 070	6,9	19 118	49,5	2,6	10 736	27,8	1,5	8 768	22,7	1,2	38 622	5,3	12 448
1961—1965	55 649	7,3	21 359	51,9	2,8	10 829	26,3	1,4	8 955	21,8	1,2	41 143	5,4	14 506
1956	51 719	7,1	18 616	49,2	2,5	10 596	28,0	1,4	8 608	22,8	1,2	37 820	5,2	13 899
1957	52 529	7,1	19 243	49,4	2,6	10 870	27,9	1,5	8 858	22,7	1,2	38 971	5,3	13 558
1958	50 785	6,8	18 555	48,9	2,5	10 763	28,3	1,5	8 657	22,8	1,2	37 975	5,2	12 810
1959	50 168	6,8	18 897	49,5	2,5	10 505	27,5	1,4	8 761	23,0	1,2	38 163	5,1	12 005
1960	50 149	6,7	20 279	50,5	2,7	10 946	27,2	1,5	8 958	22,3	1,2	40 183	5,4	9 966
1961	52 449	7,0	20 399	51,4	2,7	10 572	26,7	1,4	8 696	21,9	1,2	39 667	5,3	12 782
1962	53 913	7,1	21 252	52,1	2,8	10 693	26,2	1,4	8 849	21,7	1,2	40 794	5,4	13 119
1963	53 480	7,0	21 295	52,3	2,8	10 903	26,8	1,4	8 496	20,9	1,1	40 694	5,4	12 786
1964	58 439	7,6	21 587	51,7	2,8	11 003	26,3	1,4	9 169	22,0	1,2	41 759	5,5	16 680
1965	59 963	7,8	22 263	52,0	2,9	10 972	25,6	1,4	9 563	22,3	1,2	42 798	5,5	17 165

¹ Årligen. — ² Räknat på medelfolkmängden.

Tab. 3.2. Ingångna äktenskap efter makarnas förutvarande civilstånd och födelseår samt upplösta äktenskap genom ena makens död eller genom äktenskaps-skillnad efter makarnas födelseår 1965

Marriages by previous marital status and year of birth of partners and dissolutions of marriage through divorce or death of one partner by year of birth of husband and wife

Mannens resp. hustruns födelseår	Ingångna äktenskap efter								Upplösta äktenskap efter							
	mannens födelseår och civilstånd				hustruns födelseår och civilstånd				mannens födelseår				hustruns födelseår			
									vid äktenskap upplösta genom				vid äktenskap upplösta genom			
	Ogift man	Änkling	Skild man	Summa	Ogift kvinna	Änka	Skild kvinna	Summa	mannens död	hustruns död	äktenskaps-skillnad	Summa	mannens död	hustruns död	äktenskaps-skillnad	Summa
Ettårs-																
klasser																
1950	—	—	—	—	—	—	—	—	—	—	—	—	—	—	—	—
1949	—	—	—	—	63	—	—	63	—	—	—	—	—	—	—	—
1948	6	—	—	6	635	—	—	635	—	—	—	—	—	1	—	1
1947	192	—	—	192	2 803	—	—	2 803	—	—	—	—	2	—	2	4
1946	872	—	—	872	5 019	—	2	5 021	—	—	2	2	2	2	30	34
1945	2 209	—	—	2 209	6 286	—	14	6 300	1	1	5	7	8	5	66	79
1944	4 504	—	5	4 509	7 755	4	26	7 785	2	3	27	32	15	4	161	180
1943	6 146	—	9	6 155	7 534	2	97	7 633	6	2	66	74	27	5	266	298
1942	6 516	1	29	6 546	6 169	—	119	6 288	15	3	113	131	25	9	320	354
1941	5 998	1	49	6 048	4 528	4	138	4 670	14	9	196	219	25	10	320	355
1940	5 274	3	77	5 354	3 310	6	175	3 491	9	7	223	239	26	18	357	401
1939	4 604	—	115	4 719	2 481	5	213	2 699	28	19	289	336	34	9	386	429
1938	3 545	—	143	3 688	1 713	6	230	1 949	32	6	322	360	33	11	398	442
1937	2 775	—	161	2 936	1 171	10	217	1 398	18	8	321	347	29	19	387	435
1936	2 104	9	209	2 322	825	14	174	1 013	30	9	365	404	39	11	356	406
1935	1 611	3	203	1 817	617	14	212	843	29	15	341	385	42	20	337	399
1934	1 180	6	197	1 383	518	10	204	732	28	19	338	385	42	15	288	345
1933	921	6	210	1 137	370	10	182	562	32	22	325	379	35	26	297	358
1932	813	11	170	994	329	12	166	507	32	22	304	358	55	26	281	362
1931	640	6	224	870	249	14	148	411	40	19	315	374	45	27	301	373

1930	498	15	190	703	254	19	172	445	43	24	351	418	64	25	293	382
1929	454	12	197	663	208	10	166	384	40	24	291	355	65	33	288	386
1928	399	8	177	584	153	16	163	332	52	31	302	385	91	28	276	395
1927	304	12	180	496	163	20	118	301	52	21	283	356	87	37	265	389
1926	277	18	176	471	118	26	148	292	70	30	347	447	115	37	275	427
1925	256	14	158	428	100	11	152	263	75	37	271	383	121	54	296	471
1924	227	20	169	416	113	17	139	269	81	53	289	423	107	65	263	435
1923	193	16	162	371	96	15	110	221	77	54	290	421	136	64	277	477
1922	186	17	153	356	76	20	109	205	64	57	280	401	137	74	281	492
1921	159	25	170	354	97	26	119	242	102	64	286	452	155	72	254	481
1920	150	22	171	343	86	25	129	240	125	92	319	536	222	91	271	584
1919	109	22	104	235	60	16	85	161	120	63	238	421	179	84	202	465
1918	83	24	103	210	56	27	94	177	121	69	229	419	229	107	178	514
1917	87	25	118	230	44	26	89	159	149	82	241	472	236	105	183	524
1916	75	26	104	205	58	13	80	151	144	89	193	426	250	111	167	528
1915	59	36	105	200	47	32	101	180	170	110	162	442	276	124	165	565
1914	63	44	87	194	50	19	72	141	214	83	163	460	314	141	136	591
1913	53	42	94	189	41	21	72	134	234	130	188	552	362	155	134	651
1912	51	35	78	164	47	18	66	131	253	138	158	549	388	164	128	680
1911	34	37	74	145	25	19	53	97	306	145	160	611	422	168	108	698
1910	40	31	57	128	32	20	26	78	296	154	118	568	442	164	84	690
1909	26	39	65	130	24	20	36	80	331	169	130	630	536	217	59	812
1908	28	38	42	108	28	20	29	77	370	171	104	645	550	197	78	825
1907	36	35	61	132	15	11	28	54	390	194	84	668	545	212	59	816
1906	29	51	43	123	11	10	24	45	401	215	68	684	549	218	42	809
1905	20	36	36	92	26	14	12	52	450	211	60	721	614	215	50	879
1904	14	26	22	62	12	11	8	31	477	223	58	758	644	245	34	923
1903	7	34	20	61	12	8	9	29	549	214	49	812	739	291	27	1 057
1902	9	22	20	51	13	7	7	27	554	255	44	853	721	258	29	1 008
1901	6	22	21	49	9	10	8	27	611	276	38	925	721	275	22	1 018
1900	4	25	13	42	9	9	5	23	632	287	24	943	775	331	16	1 122
1899	5	19	10	34	8	11	2	21	632	311	25	968	723	303	10	1 036
1898	9	31	10	50	2	13	7	22	648	323	34	1 005	755	338	18	1 111
1897	5	21	12	38	4	10	2	16	736	320	27	1 083	781	343	8	1 132
1896	4	21	6	31	7	8	2	17	718	337	20	1 075	768	352	7	1 127
1895	2	14	4	20	4	5	1	10	733	359	17	1 109	752	352	5	1 109
1894	1	20	1	22	2	5	1	8	813	360	14	1 187	726	354	4	1 084
1893		15	2	17	—	3	—	3	784	358	10	1 152	728	351	4	1 083
1892	1	8	2	11	3	3	—	6	819	366	4	1 189	670	375	5	1 050
1891	—	5	1	6	—	2	—	2	807	375	13	1 195	702	387	2	1 091

TAB. 3.2 (forts.). INGÅNGNA ÄKTENSKAP EFTER MAKARNAS FÖRUTVARANDE CIVILSTÅND OCH FÖDELSEÅR SAMT UPPLÖSTA ÄKTENSKAP GENOM ENA MAKENS DÖD ELLER GENOM ÄKTENSKAPSSKILLNAD EFTER MAKARNAS FÖDELSEÅR 1965

Mannens resp. hustruns födelseår	Ingångna äktenskap efter								Upplösta äktenskap efter							
	mannens födelseår och civilstånd				hustruns födelseår och civilstånd				mannens födelseår				hustruns födelseår			
									vid äktenskap upplösta genom				vid äktenskap upplösta genom			
	Ogift man	Änkling	Skild man	Summa	Ogift kvinna	Änka	Skild kvinna	Summa	mannens död	hustruns död	äktenskaps-skillnad	Summa	mannens död	hustruns död	äktenskaps-skillnad	Summa
1890	—	6	2	8	2	1	—	3	743	395	5	1 143	600	356	2	958
1889	1	5	1	7	—	1	—	1	779	370	5	1 154	600	331	—	931
1888	2	6	—	8	—	1	—	1	750	355	4	1 109	491	350	1	842
1887	2	3	1	6	—	—	—	—	752	377	6	1 135	490	317	1	808
1886	—	4	—	4	—	2	—	2	683	379	3	1 065	464	315	1	780
1885	—	2	—	2	—	—	—	—	610	333	1	944	362	268	—	630
1884	—	1	—	1	—	—	—	—	613	310	1	924	313	253	2	568
1883	1	1	—	2	—	—	—	—	506	269	2	777	252	247	—	499
1882	1	—	—	1	—	—	—	—	452	244	1	697	187	189	—	376
1881	—	—	—	—	—	—	—	—	396	193	1	590	148	139	—	287
1880	1	1	—	2	—	—	—	—	296	162	—	458	128	114	—	242
1879	—	1	—	1	—	—	—	—	275	163	—	438	98	99	—	197
1878	—	—	—	—	—	—	—	—	218	95	—	313	72	82	—	154
1877	—	—	—	—	—	—	—	—	197	81	—	278	56	59	—	115
1876	—	—	—	—	—	—	—	—	123	76	—	199	40	39	—	79
1875	—	—	—	—	—	—	—	—	94	53	—	147	34	31	—	65
1874	—	—	—	—	—	—	—	—	82	30	—	112	25	20	—	45
1873	—	—	—	—	—	—	—	—	62	19	—	81	10	11	—	21
1872	—	—	—	—	—	—	—	—	28	16	—	44	5	8	—	13
1871	—	—	—	—	—	—	—	—	13	7	—	20	2	2	—	4

1870	—	—	—	—	—	—	—	—	21	2	—	23	4	2	—	6
1869	—	—	—	—	—	—	—	—	5	2	—	7	—	3	—	3
1868	—	—	—	—	—	—	—	—	4	1	—	5	—	—	—	—
1867	—	—	—	—	—	—	—	—	1	2	—	3	1	1	—	2
1866	—	—	—	—	—	—	—	—	1	—	—	1	—	1	—	1
1865	—	—	—	—	—	—	—	—	—	—	—	—	—	—	—	—
Summa	53 881	1 059	5 023	59 963	54 490	712	4 761	59 963	22 263	10 972	9 563	42 798	22 263	10 972	9 653	42 798

**Femårs-
klasser**

1950–1946	1 070	—	—	1 070	8 520	—	2	8 522	—	—	2	2	4	3	32	39
1945–1941	25 373	2	92	25 467	32 272	10	394	32 676	38	18	407	463	100	33	1 133	1 266
1940–1936	18 302	12	705	19 019	9 500	41	1 009	10 550	117	49	1 520	1 686	161	68	1 884	2 113
1935–1931	5 165	32	1 004	6 201	2 083	60	912	3 055	161	97	1 623	1 881	219	114	1 504	1 837
1930–1926	1 932	65	920	2 917	896	91	767	1 754	257	130	1 574	1 961	422	160	1 397	1 979
1925–1921	1 021	92	812	1 925	482	89	629	1 200	399	265	1 416	2 080	656	329	1 371	2 356
1920–1916	504	119	600	1 223	304	107	477	888	659	395	1 220	2 274	1 116	498	1 001	2 615
1915–1911	260	194	438	892	210	109	364	683	1 177	606	831	2 614	1 762	752	671	3 185
1910–1906	159	194	268	621	110	81	143	334	1 788	903	504	3 195	2 622	1 008	322	3 952
1905–1901	56	140	119	315	72	50	44	166	2 641	1 179	249	4 069	3 439	1 284	162	4 885
1900–1896	27	117	51	195	30	51	18	99	3 366	1 578	130	5 074	3 802	1 667	59	5 528
1895–1891	4	62	10	76	9	18	2	29	3 956	1 818	58	5 832	3 578	1 819	20	5 417
1890–1886	5	24	4	33	2	5	—	7	3 707	1 876	23	5 606	2 645	1 669	5	4 319
1885–1881	2	4	—	6	—	—	—	—	2 577	1 349	6	3 932	1 262	1 096	2	2 360
1880–1876	1	2	—	3	—	—	—	—	1 109	577	—	1 686	394	393	—	787
1875–1871	—	—	—	—	—	—	—	—	279	125	—	404	76	72	—	148
1870–1866	—	—	—	—	—	—	—	—	32	7	—	39	5	7	—	12
1865–1861	—	—	—	—	—	—	—	—	—	—	—	—	—	—	—	—
Summa	53 881	1 059	5 023	59 963	54 490	712	4 761	59 963	22 263	10 972	9 563	42 798	22 263	10 972	9 563	42 798

Tab. 3.3. Ingångna äktenskap samt äktenskap upplösta genom ena makens död eller genom äktenskapsskillnad efter makarnas födelseår 1965*Marriages and dissolutions of marriage through divorce or death of one partner by year of birth of husband and wife*

Mannens resp. hustruns födelseår	In-gångna äkten-skap	Upplösta äktenskap genom						Ökning eller minskning av äkten-skaps-beståndet	
		mannens död		hustruns död		äktenskaps-skillnad			Samtliga
		Antal	Rela-tiv fördel-ning ¹	Antal	Rela-tiv fördel-ning ¹	Antal	Rela-tiv fördel-ning ¹		
Mannens födelseår									
1950—1946	1 070	—	—	—	—	2	100,00	2	1 068
1945—1941	25 467	38	8,21	18	3,89	407	87,90	463	25 004
1940—1936	19 019	117	6,94	49	2,91	1 520	90,15	1 686	17 333
1935—1931	6 201	161	8,56	97	5,16	1 623	86,28	1 881	4 320
1930—1926	2 917	257	13,11	130	6,63	1 574	80,27	1 961	956
1925—1921	1 925	399	19,18	265	12,74	1 416	68,08	2 080	— 155
1920—1916	1 223	659	28,98	395	17,37	1 220	53,65	2 274	— 1 051
1915—1911	892	1 177	45,03	606	23,18	831	31,79	2 614	— 1 722
1910—1906	621	1 788	55,96	903	28,26	504	15,77	3 195	— 2 574
1905—1901	315	2 641	64,91	1 179	28,98	249	6,12	4 069	— 3 754
1900—1896	195	3 366	66,34	1 578	31,10	130	2,56	5 074	— 4 879
1895—1891	76	3 956	67,83	1 818	31,17	58	0,99	5 832	— 5 756
1890—1886	33	3 707	66,13	1 876	33,46	23	0,41	5 606	— 5 573
1885—1881	6	2 577	65,54	1 349	34,31	6	0,15	3 932	— 3 926
1880—1876	3	1 109	65,78	577	34,22	—	—	1 686	— 1 683
1875—1871	—	279	69,06	125	30,94	—	—	404	— 404
1870—	—	32	82,05	7	17,95	—	—	39	— 39
Samtliga	59 963	22 263	52,02	10 972	25,64	9 563	22,34	42 798	17 165
Hustruns födelseår									
1950—1946	8 522	4	10,26	3	7,69	32	82,05	39	8 483
1945—1941	32 676	100	7,90	33	2,61	1 133	89,49	1 266	31 410
1940—1936	10 550	161	7,62	68	3,22	1 884	89,16	2 113	8 437
1935—1931	3 055	219	11,92	114	6,21	1 504	81,87	1 837	1 218
1930—1926	1 754	422	21,32	160	8,08	1 397	70,59	1 979	— 225
1925—1921	1 200	656	27,84	329	13,96	1 371	58,19	2 356	— 1 156
1920—1916	888	1 116	42,68	498	19,04	1 001	38,28	2 615	— 1 727
1915—1911	683	1 762	55,32	752	23,61	671	21,07	3 185	— 2 502
1910—1906	334	2 622	66,35	1 008	25,51	322	8,15	3 952	— 3 618
1905—1901	166	3 439	70,40	1 284	26,28	162	3,32	4 885	— 4 719
1900—1896	99	3 802	68,78	1 667	30,16	59	1,07	5 528	— 5 429
1895—1891	29	3 578	66,05	1 819	33,58	20	0,37	5 417	— 5 388
1890—1886	7	2 645	61,24	1 669	38,64	5	0,12	4 319	— 4 312
1885—1881	—	1 262	53,47	1 096	46,44	2	0,08	2 360	— 2 360
1880—1876	—	394	50,06	393	49,94	—	—	782	— 787
1875—1871	—	76	51,35	72	48,65	—	—	148	— 148
1870—	—	5	41,67	7	58,33	—	—	12	— 12
Samtliga	59 963	22 263	52,02	10 972	25,64	9 563	22,34	42 798	17 165

¹ Procent av samtliga upplösta äktenskap i resp. femårsklasser.

Tab. 3.4. Upplösta äktenskap genom ena makens död eller genom äktenskapsskillnad efter vigselår 1965

Dissolutions of marriage through divorce or death of one partner by year of marriage

Vigselår	Upplösta äktenskap genom				Vigselår	Upplösta äktenskap genom			
	man- nens död	hust- runs död	äkten- skaps- skillnad	Summa		man- nens död	hust- runs död	äkten- skaps- skillnad	Sum- ma
Ettårsklasser									
1965	39	13	5	57	1915	479	249	1	729
1964	78	39	122	239	1914	464	286	—	750
1963	85	39	412	536	1913	393	275	—	668
1962	101	36	716	853	1912	424	246	—	670
1961	90	40	727	857	1911	346	245	—	591
1960	96	40	611	747	1910	360	218	—	578
1959	103	35	585	723	1909	274	169	1	444
1958	104	51	479	634	1908	243	149	—	392
1957	101	56	492	649	1907	218	145	—	363
1956	115	38	463	616	1906	160	127	—	287
1955	150	50	398	598	1905	123	94	—	217
1954	154	82	365	601	1904	89	69	—	158
1953	160	80	331	571	1903	78	74	—	152
1952	151	77	320	548	1902	57	53	—	110
1951	175	75	304	554	1901	37	39	—	76
1950	185	81	285	551	1900	22	25	—	47
1949	205	87	258	550	1899	19	11	—	30
1948	227	110	260	597	1898	16	10	—	26
1947	288	124	262	674	1897	6	5	—	11
1946	277	140	239	656	1896	11	2	—	13
1945	278	131	251	660	1895	2	4	—	6
1944	322	151	205	678	1894	—	—	—	—
1943	326	140	238	704	1893	—	3	—	3
1942	378	162	183	723	1892	—	—	—	—
1941	354	145	152	651	1891	—	1	—	1
1940	455	191	147	793	1890	1	—	—	1
1939	455	206	121	782	Summa	22 263	10 972	9 563	42 798
1938	453	193	121	767					
1937	455	211	83	749					
1936	503	241	66	810					
1935	541	215	59	815	Femårsklasser				
1934	489	214	44	747	1965—1961	393	167	1 982	2 542
1933	477	205	47	729	1960—1956	519	220	2 630	3 369
1932	484	200	38	722	1955—1951	790	364	1 718	2 872
1931	597	240	28	865	1950—1946	1 182	542	1 304	3 028
1930	557	223	14	794	1945—1941	1 658	729	1 029	3 416
1929	555	258	27	840	1940—1936	2 321	1 042	538	3 901
1928	586	257	16	859	1935—1931	2 588	1 074	216	3 878
1927	588	236	13	837	1930—1926	2 884	1 249	96	4 229
1926	598	275	26	899	1925—1921	3 101	1 478	37	4 616
1925	598	266	3	867	1920—1916	3 005	1 608	11	4 624
1924	629	284	10	923	1915—1911	2 106	1 301	1	3 408
1923	630	320	13	963	1910—1906	1 255	808	1	2 064
1922	589	293	5	887	1905—1901	384	329	—	713
1921	655	315	6	976	1900—1896	74	53	—	127
1920	696	339	3	1 038	1895—1891	2	8	—	10
1919	635	347	5	987					
1918	611	319	3	933	1890—	1	—	—	1
1917	548	272	—	820	Summa	22 263	10 972	9 563	42 798
1916	515	331	—	846					

Tab. 3.5. Upplösta äktenskap genom ena makens död eller genom äktenskapskillnad efter makarnas ålder vid giftermålet och vid upplösningen samt efter ålderskillnaden mellan makarna och äktenskapsens varaktighet 1965*Dissolution of marriage through divorce or death of one partner by median age of partners at marriage and at dissolution, age differences between husband and wife and by median duration of marriage*

Medianer etc.	Upplösta äktenskap genom		
	mannens död	hustruns död	äktenskapskillnad
Alder vid giftermålet: ¹			
Mannens	32,23	30,26	28,57
Hustruns	27,84	27,78	25,37
Ålderskillnad mellan makarna ¹	4,39	2,48	3,20
Alder vid upplösningen: ²			
Mannens	69,70	70,24	38,50
Hustruns	65,31	67,76	35,30
Äktenskapets varaktighet ³	37,47	39,98	9,93

¹ Beräknad såsom skillnad mellan nedanstående medianer. — ² Medianer beräknade på antal år mellan födelseåret och upplösningsåret. — ³ Medianer beräknade på antal år mellan vigselåret och upplösningsåret.

Tab. 3.6. Vigda i första gifftet efter makarnas ålder i femårsklasser på 1000 ogifta 1931—1965*First marriages per 1 000 single men and women in different age groups*

Vigselår	Ålder								Samtliga ¹
	15—19	20—24	25—29	30—34	35—39	40—44	45—49	50—	
Män									
1931—1935	0,2	34,8	97,3	97,6	65,4	38,0	20,6	5,2	63,5
1936—1940	0,5	47,1	124,4	117,5	74,2	44,0	23,9	5,4	80,6
1941—1945	1,9	67,9	146,3	119,4	75,0	43,5	25,2	5,9	91,5
1946—1950	3,8	76,1	144,0	107,1	62,0	35,8	20,9	5,5	90,9
1951—1955	4,6	84,8	142,0	98,7	52,9	27,6	15,8	4,4	88,9
1956—1960	4,7	94,8	157,6	97,1	51,1	26,1	13,9	3,7	93,6
1961—1965	5,4	106,4	161,8	99,6	47,5	24,8	13,4	3,2	104,0
1961	4,5	102,6	168,5	102,1	48,3	28,2	14,4	3,4	99,7
1962	4,9	104,8	176,9	98,7	49,9	26,5	13,0	3,2	102,4
1963	5,3	103,0	173,6	97,3	46,0	22,9	13,0	3,2	100,9
1964	6,1	110,5	186,0	99,7	48,5	22,9	13,4	3,2	108,2
1965	6,1	111,3	185,1	100,0	44,9	23,4	13,0	3,1	108,8
Kvinnor									
1931—1935	11,6	80,6	105,7	66,4	33,6	16,6	8,7	1,6	80,2
1936—1940	16,2	111,8	142,8	88,6	43,2	21,0	10,2	1,7	107,6
1941—1945	23,8	147,5	168,9	98,1	51,5	25,2	13,0	2,3	132,6
1946—1950	31,7	163,7	174,4	98,1	51,7	25,8	14,0	2,5	146,9
1951—1955	33,2	173,3	174,3	92,4	47,2	23,2	13,1	2,3	155,4
1956—1960	32,1	184,2	183,2	92,7	45,1	22,7	12,7	2,3	173,2
1961—1965	35,5	188,5	181,1	85,5	42,1	22,0	12,9	2,0	192,4
1961	32,4	188,8	186,0	85,8	44,9	23,6	12,8	2,2	186,8
1962	33,7	190,9	183,5	90,8	44,9	22,1	12,8	2,0	192,1
1963	35,0	179,8	175,7	82,1	39,1	21,9	11,9	1,9	186,3
1964	37,9	191,1	182,2	86,7	41,6	21,9	14,5	2,1	198,6
1965	38,7	191,9	178,0	82,0	40,0	20,4	12,7	2,0	198,4

¹ Räknat på 1 000 ogifta män i åldern 20—49 år resp. ogifta kvinnor i åldern 20—44 år.

Tab. 3.7. De vigdas medel-, median- och kvartilåldrar vid första giften och omgifte 1930, 1940, 1950 samt 1960—1965

Mean, median and quartile age at first marriages and re-marriages of husband and wife

Vigselår	Män				Kvinnor			
	Medel- åldern	Nedre kvar- tilen	Media- nen	Övre kvar- tilen	Medel- åldern	Nedre kvar- tilen	Media- nen	Övre kvar- tilen
Första giften								
1930	29,4	25,2	28,2	32,0	26,4	22,4	25,2	29,0
1940	29,2	25,0	28,0	31,9	26,3	22,1	25,0	29,0
1950	28,3	24,1	26,9	30,6	25,6	21,3	23,9	27,8
1960	27,3	23,2	25,7	28,5	24,3	20,7	22,8	25,8
1961	27,1	23,0	25,4	29,2	24,1	20,5	22,6	25,5
1962	26,8	22,9	25,2	28,7	23,8	20,4	22,5	25,2
1963	26,5	22,7	25,0	28,4	23,6	20,2	22,3	24,9
1964	26,3	22,5	24,8	28,0	23,5	20,3	22,1	24,2
1965	26,1	22,5	24,6	27,6	23,3	20,3	22,1	24,6
Omgifte								
1930	45,3	37,0	43,8	52,3	38,6	31,4	36,8	44,3
1940	43,9	35,8	42,4	51,1	37,7	30,9	36,2	43,0
1950	42,5	33,5	40,4	50,0	36,6	29,4	34,8	42,4
1960	42,2	33,4	40,3	49,2	37,8	29,8	36,3	44,2
1961	42,4	33,7	40,6	49,6	37,8	29,8	36,3	44,4
1962	42,2	33,4	40,4	49,6	38,0	29,7	36,7	44,8
1963	42,4	33,3	40,7	49,9	37,8	29,5	36,4	44,8
1964	42,4	33,3	40,8	50,1	37,8	29,2	36,2	44,7
1965	42,3	33,0	40,7	50,3	37,8	29,1	36,2	45,3
Samtliga								
1930	30,5	25,5	28,6	33,1	26,8	22,5	25,4	29,4
1940	30,3	25,3	28,4	33,1	26,8	22,2	25,3	29,6
1950	30,0	24,4	27,6	32,7	26,6	21,6	24,6	29,3
1960	29,1	23,5	26,4	31,7	25,9	21,0	23,3	27,6
1961	28,9	23,3	26,1	31,5	25,6	20,8	23,1	27,1
1962	28,6	23,2	25,9	30,9	25,3	20,6	22,9	26,6
1963	28,3	23,0	25,6	30,4	25,0	20,5	22,7	26,2
1964	28,0	22,8	25,4	29,7	24,8	20,5	22,6	25,9
1965	27,7	22,7	25,2	29,3	24,7	20,5	22,5	25,6

Tab. 3.8. Giftermål efter vigselmånad 1963—1965 samt under femårsperioden 1961—1965

Marriages by month

Månader	Antal giftermål				Giftermålstal ¹			
	1961— 1965 ¹	1963	1964	1965	1961— 1965	1963	1964	1965
Januari	2 659	2 279	2 609	3 335	4,11	3,53	4,02	5,08
Februari	2 908	2 634	3 401	3 292	4,94	4,52	5,60	5,55
Mars	3 645	3 426	5 122	3 194	5,64	5,30	7,89	4,86
April	4 993	5 125	3 026	6 050	7,98	8,20	4,82	9,52
Maj	4 151	2 864	6 352	4 113	6,42	4,43	9,79	6,26
Juni	8 467	9 401	7 538	9 313	13,53	15,04	12,00	14,65
Juli	5 865	5 003	5 928	7 137	9,07	7,75	9,14	10,87
Augusti	4 590	4 732	5 609	4 580	7,10	7,33	8,64	6,97
September	3 978	3 660	3 788	3 870	6,36	5,86	6,03	6,09
Oktober	4 068	3 586	5 207	4 892	6,29	5,55	8,02	7,45
November	4 528	5 353	4 053	4 673	7,24	8,56	6,45	7,35
December	5 797	5 417	5 806	5 514	8,97	8,39	8,95	8,39
Hela året	55 649	53 480	58 439	59 963	7,31	7,03	7,63	7,75

¹ Årligen. — ² Giftermål på 1 000 av medelfolkmängden med hänsynstagande till månadernas olika längd.

Tab. 3.9. Giftermål efter makarnas förutvarande civilstånd, äktenskapets ordningsnummer och vigselmånad 1956—1965

År	Hela an-talet	Därav bor-ger-liga äkten-skap	Makarnas förutvarande civilstånd									Mannens äktenskap			
			Ogift man och			Änkling och			Skild man			Första	Andra	Tredje	Minst fjärde
			ogift kvinna	änka	skild kvinna	ogift kvinna	änka	skild kvinna	ogift kvinna	änka	skild kvinna				
1 1956	51 719	3 274	41 925	441	2 814	809	324	405	2 997	280	1 724	45 180	6 173	341	25
2 1957	52 529	3 193	42 496	474	2 949	710	298	403	3 158	277	1 764	45 919	6 209	378	23
3 1958	50 785	3 148	41 730	422	2 703	672	314	390	2 990	257	1 667	44 495	5 871	392	27
4 1959	50 168	3 043	41 001	456	2 556	640	307	371	2 818	273	1 746	44 013	5 730	390	35
5 1960	50 149	2 954	40 937	379	2 612	625	250	371	2 906	248	1 821	43 928	5 773	406	42
6 1961	52 449	3 320	43 101	372	2 615	608	289	363	2 949	262	1 890	46 088	5 850	476	35
7 1962	53 913	3 264	44 750	341	2 443	513	290	375	3 052	273	1 876	47 534	5 825	506	48
8 1963	53 480	3 651	44 767	309	2 423	505	271	336	2 833	228	1 808	47 499	5 475	460	46
9 1964	58 439	4 208	49 422	297	2 418	542	245	389	3 085	207	1 834	52 137	5 754	494	54
10 1965	59 963	4 488	51 118	269	2 494	457	239	363	2 915	204	1 904	53 881	5 536	488	58

Tab. 3.10. Giftermål efter makarnas förutvarande civilstånd, äktenskapets ordningsnummer och vigselmånad samt efter mannens kyrkobokföringsort länsvis 1965

Mannens kyrkobok-föringslän	Hela an-talet	Där-av bor-ger-liga äkten-skap	Makarnas förutvarande civilstånd									Mannens äktenskap			
			Ogift man och			Änkling och			Skild man och			Första	Andra	Tredje	Minst fjärde
			ogift kvinna	änka	skild kvinna	ogift kvinna	änka	skild kvinna	ogift kvinna	änka	skild kvinna				
1 Stockholms stad	6 668	1 119	5 116	19	356	60	23	64	566	42	422	5 491	1 036	130	11
2 Stockholms län	4 855	531	3 982	22	228	41	7	28	326	15	206	4 232	558	59	6
3 Uppsala län	1 464	153	1 260	5	55	7	6	6	74	4	47	1 320	129	13	2
4 Södermanlands län	1 839	98	1 596	6	74	12	14	13	72	4	48	1 676	149	12	2
5 Östergötlands län	2 836	160	2 466	11	96	21	20	16	126	9	71	2 573	249	12	2
6 Jönköpings län	2 282	74	2 030	14	71	25	11	8	68	8	47	2 115	158	8	1
7 Kronobergs län	1 186	31	1 092	10	26	7	2	5	28	5	11	1 128	55	3	—
8 Kalmar län	1 634	38	1 473	9	48	14	7	4	53	2	24	1 530	98	6	—
9 Gotlands län	364	14	315	2	15	3	1	2	21	—	5	332	30	1	1
10 Blekinge län	1 153	46	1 018	—	57	11	10	11	25	4	17	1 075	73	4	1
11 Kristianstads län	1 862	65	1 655	5	70	11	4	16	61	3	37	1 730	124	7	1
12 Malmöhus län	5 517	393	4 640	24	249	30	16	29	297	20	212	4 913	542	56	6
13 Hallands län	1 306	46	1 167	7	41	9	8	9	36	3	26	1 215	82	7	2
14 Göteb. o. Bohus län	5 601	638	4 534	18	294	35	12	39	375	23	271	4 846	672	66	17
15 Älvsborgs län	2 852	121	2 474	12	115	28	10	21	114	10	68	2 601	235	15	1
16 Skaraborgs län	1 968	44	1 776	10	51	16	12	9	56	5	33	1 837	123	8	—
17 Värmlands län	1 909	72	1 675	14	79	15	4	9	66	6	41	1 768	130	10	1
18 Örebro län	1 982	92	1 709	11	85	18	7	15	77	3	57	1 805	167	8	2
19 Västmanlands län	1 980	103	1 711	7	95	14	9	7	74	8	55	1 813	154	12	1
20 Kopparbergs län	1 801	75	1 571	13	69	10	12	9	69	4	44	1 653	139	9	—
21 Gävleborgs län	1 792	86	1 525	9	95	17	9	13	77	7	40	1 629	155	8	—
22 Västernorrlands län	1 728	61	1 494	7	68	10	10	9	67	4	59	1 569	147	11	1
23 Jämtlands län	790	21	695	4	33	7	5	3	28	2	13	732	54	4	—
24 Västerbottens län	1 546	37	1 412	15	28	15	8	5	43	6	14	1 455	82	9	—
26 Norrbottens län	1 898	62	1 709	12	56	14	11	10	59	4	23	1 777	111	10	—
26 Utlandet	1 150	308	1 023	3	40	7	1	3	57	3	13	1 066	84	—	—
27 Summa	59 963	4 488	51 118	269	2 494	457	239	363	2 915	204	1 904	53 881	5 536	488	58

Marriages by previous marital status, marriage order and month

Hustruns äktenskap				Vigselmånad												
Första	Andra	Tredje	Minst fjärde	Januari	Februari	Mars	April	Maj	Juni	Juli	Augusti	Sep-tember	Oktober	No-vember	Decem-ber	
45 731	5 622	343	23	2 631	2 551	5 050	3 282	4 767	7 267	4 772	3 645	4 164	3 318	3 997	6 275	1
46 364	5 774	370	21	2 243	2 844	3 746	5 679	2 651	9 307	4 977	4 609	3 355	3 169	4 740	5 209	2
45 032	5 323	402	28	2 211	2 522	3 326	4 648	5 557	6 421	4 762	4 783	3 252	3 660	4 297	5 346	3
44 459	5 276	398	35	2 640	2 406	4 689	2 535	5 548	6 665	4 793	4 664	3 286	4 667	3 320	4 955	4
44 468	5 223	414	44	2 737	2 449	2 552	5 326	2 517	8 350	5 728	3 763	3 208	3 969	4 209	5 341	5
46 658	5 309	441	41	2 622	2 546	2 886	5 129	4 954	6 642	6 113	3 942	4 118	3 181	4 352	5 964	6
48 315	5 141	416	41	2 452	2 667	3 597	5 636	2 473	9 437	5 145	4 087	4 456	3 473	4 208	6 282	7
48 105	4 902	435	38	2 279	2 634	3 426	5 125	2 864	9 401	5 003	4 732	3 660	3 586	5 353	5 417	8
53 049	4 911	437	42	2 609	3 401	5 122	3 026	6 352	7 538	5 928	5 609	3 788	5 207	4 053	5 806	9
54 490	4 966	450	57	3 335	3 292	3 194	6 050	4 113	9 313	7 137	4 580	3 870	4 892	4 673	5 514	10

Marriages by previous marital status, marriage order, month and husband's place of registration by county

Hustruns äktenskap				Vigselmånad												
Första	Andra	Tredje	Minst fjärde	Januari	Februari	Mars	April	Maj	Juni	Juli	Augusti	Sep-tember	Oktober	No-vember	Decem-ber	
5 742	821	93	12	437	394	388	650	549	1 001	715	484	426	570	451	603	1
4 349	458	43	5	298	281	242	523	392	719	588	371	314	393	361	373	2
1 341	107	13	3	82	76	79	161	101	256	161	107	77	118	114	132	3
1 680	150	7	2	105	118	99	187	120	274	224	131	105	146	169	161	4
2 613	201	21	1	137	141	163	270	238	437	363	219	179	241	216	232	5
2 123	142	17	—	120	120	128	239	176	344	233	172	139	222	180	209	6
1 127	57	2	—	59	61	68	108	78	203	132	80	80	102	112	103	7
1 540	88	5	1	78	82	79	168	103	244	212	140	132	133	119	144	8
339	23	2	—	20	26	26	34	26	63	37	39	27	20	21	25	9
1 054	90	9	—	54	60	50	106	74	189	138	91	85	100	84	122	10
1 727	127	6	2	81	119	86	204	126	279	203	139	122	174	134	195	11
4 967	499	43	8	327	340	302	585	372	772	598	371	370	499	408	573	12
1 212	78	16	—	88	78	74	159	69	199	142	98	85	109	105	100	13
4 944	585	62	10	303	339	343	614	400	849	592	404	355	472	412	518	14
2 616	220	13	3	153	169	140	279	203	430	340	209	186	236	219	288	15
1 848	112	8	—	123	103	106	207	125	336	207	125	98	171	183	184	16
1 756	143	10	—	112	91	106	216	111	327	200	132	121	150	160	183	17
1 804	160	16	2	96	94	118	189	129	323	221	118	132	166	177	219	18
1 799	170	8	3	84	107	101	181	133	334	270	151	119	162	146	192	19
1 650	136	14	1	95	96	78	174	102	264	225	143	149	144	170	161	20
1 619	164	8	1	81	67	79	193	118	346	231	153	117	109	148	150	21
1 571	143	12	2	84	76	75	165	78	308	241	157	95	128	168	153	22
730	58	2	—	44	30	34	63	34	150	143	88	54	30	68	52	23
1 470	71	5	—	87	71	64	116	80	263	278	166	84	91	124	122	24
1 782	110	5	1	118	94	94	158	94	283	309	158	121	127	150	192	25
1 087	53	10	—	69	59	72	101	82	120	134	134	98	79	74	128	26
54 490	4 966	450	57	3 335	3 292	3 194	6 050	4 113	9 313	7 137	4 580	3 870	4 892	4 673	5 514	27

Tab. 3.11. Giftermål efter makarnas medborgarskap 1965

	Mannens medborgarskapsland	Hustruns medborgarskapsland										
		Sve- rige	Dan- mark	Fin- land	Is- land	Nor- ge	Bel- gien	Frank- rike	Grek- land	Ita- lien	Jugo- sla- vien	Neder- län- derna
Båda makarna kyrkobokförda i Sverige												
1	Sverige	54 380	150	890	3	223	5	8	5	13	23	15
2	Danmark	199	44	6	—	2	—	1	—	—	—	2
3	Finland	319	2	623	—	3	—	—	—	1	—	—
4	Island	3	—	—	2	—	—	—	—	—	—	—
5	Norge	140	3	4	—	31	—	—	—	—	—	—
6	Belgien	2	—	—	—	—	—	—	—	—	—	—
7	Frankrike	17	—	1	—	—	—	—	—	—	—	—
8	Grekland	24	—	2	—	—	—	1	28	—	—	1
9	Italien	104	1	4	—	1	—	—	1	14	1	—
10	Jugoslavien	84	1	3	—	—	—	—	—	—	51	1
11	Nederländerna	29	—	1	—	—	—	—	—	—	—	5
12	Polen	11	—	2	—	—	—	—	—	—	—	—
13	Schweiz	26	1	1	—	—	—	—	—	—	—	—
14	Sovjetunionen	22	—	5	—	—	—	—	—	—	—	—
15	Spanien	38	—	5	—	1	—	—	—	1	—	—
16	Storbritannien	46	1	2	—	—	—	—	—	—	—	—
17	Tjeckoslovakien	2	—	—	—	—	—	—	—	—	—	—
18	Tyskland	275	1	16	—	3	—	—	—	—	—	—
19	Ungern	71	—	2	—	2	—	1	—	2	1	—
20	Österrike	100	—	9	—	1	1	—	1	1	—	—
21	Canada	4	—	1	—	—	—	—	—	—	—	—
22	Förenta Staterna	22	—	1	—	—	—	—	—	—	—	—
23	Övriga länder	83	—	9	—	2	—	—	—	—	2	—
24	Samtliga	56 001	204	1 587	5	269	6	11	35	32	78	24
Endast hustrun kyrkobokförd i Sverige												
25	Sverige	95	—	2	—	—	—	—	—	—	—	—
26	Danmark	66	1	1	—	—	—	—	—	—	—	—
27	Finland	21	—	45	—	1	—	—	—	—	—	—
28	Island	—	—	—	—	—	—	—	—	—	—	—
29	Norge	89	—	—	—	8	—	—	—	—	—	—
30	Belgien	2	—	—	—	—	—	—	—	—	—	—
31	Frankrike	59	—	—	—	—	—	—	—	—	—	—
32	Grekland	15	—	—	—	—	—	—	—	—	—	—
33	Italien	34	—	1	—	—	—	—	—	2	—	—
34	Jugoslavien	5	—	—	—	—	—	—	—	—	—	—
35	Nederländerna	23	—	—	—	—	—	—	—	—	—	—
36	Polen	2	—	—	—	—	—	—	—	—	—	—
37	Schweiz	38	—	1	—	—	—	—	—	—	—	—
38	Sovjetunionen	1	—	—	—	—	—	—	—	—	—	—
39	Spanien	29	—	1	—	—	—	—	—	—	—	—
40	Storbritannien	126	1	—	—	—	—	—	—	—	—	—
41	Tjeckoslovakien	—	—	—	—	—	—	—	—	—	—	—
42	Tyskland	185	—	2	—	1	—	—	—	—	—	—
43	Ungern	2	—	—	—	—	—	—	—	—	—	—
44	Österrike	34	—	—	—	—	—	—	—	—	—	—
45	Canada	11	—	—	—	—	—	—	—	—	—	—
46	Förenta Staterna	138	2	3	—	—	—	—	—	—	—	—
47	Övriga länder	83	2	—	—	1	—	—	—	—	—	—
48	Samtliga	1 058	6	56	—	11	—	—	—	2	—	—

Marriages by citizenship of partners

Polen	Schweiz	Sovjet- unionen	Spanien	Storbri- tan- nien	Tjecko- slo- va- kien	Tysk- land	Ung- ern	Öster- rike	Ca- nada	För- enta Sta- terna	Öv- riga län- der	Samt- liga	
12	10	16	9	20	3	215	23	24	1	13	25	56 086	1
1	—	—	—	—	—	1	2	—	—	—	1	259	2
—	—	—	—	—	—	5	—	1	—	—	—	954	3
—	—	—	—	—	—	—	—	—	—	—	—	5	4
1	—	—	—	—	—	—	—	2	—	—	—	181	5
—	—	—	—	—	—	—	—	—	—	—	—	2	6
—	—	—	—	—	—	2	—	—	—	—	—	20	7
—	—	—	—	—	—	—	—	—	—	—	—	56	8
—	—	—	2	—	—	1	—	—	—	—	1	130	9
—	—	—	—	—	—	—	—	2	—	—	—	142	10
—	—	—	—	—	—	2	—	1	—	—	1	39	11
5	—	—	—	—	—	1	—	—	—	—	—	19	12
—	4	—	—	—	—	7	—	—	—	—	—	39	13
—	—	1	—	—	—	—	—	—	—	—	—	28	14
—	—	—	9	—	—	2	—	—	—	—	—	56	15
—	—	—	—	3	—	—	—	—	—	—	—	52	16
—	—	—	—	—	—	—	1	—	—	—	—	3	17
—	1	—	—	—	—	57	—	4	—	—	4	361	18
—	—	—	1	—	—	2	21	1	—	—	—	104	19
—	1	—	—	—	1	12	—	17	—	—	—	144	20
—	—	—	—	—	—	—	—	—	—	—	—	5	21
—	—	—	—	—	—	—	—	—	—	1	—	24	22
1	—	—	1	—	—	2	1	1	—	—	2	104	23
20	16	17	22	23	4	309	48	53	1	14	34	58 813	24
—	—	—	—	—	—	2	—	—	—	—	—	99	25
—	—	—	—	—	—	1	—	—	—	—	—	69	26
—	—	—	—	—	—	—	—	—	—	—	—	67	27
—	—	—	—	—	—	—	—	—	—	—	—	—	28
—	—	—	—	—	—	—	—	—	—	—	1	98	29
—	—	—	—	—	—	—	—	—	—	—	—	2	30
—	—	—	—	—	—	—	—	—	—	—	—	59	31
—	—	—	—	—	—	—	—	—	—	—	—	15	32
—	—	—	—	—	—	—	—	—	—	—	—	37	33
—	—	—	—	—	—	—	—	—	—	—	—	5	34
—	—	—	—	—	—	—	—	—	—	—	—	23	35
—	—	—	—	—	—	—	—	—	—	—	—	2	36
—	—	—	—	—	—	—	—	—	—	—	—	39	37
—	—	—	—	—	—	—	—	—	—	—	—	1	38
—	—	—	2	—	—	—	—	—	—	—	—	32	39
—	—	—	—	—	—	1	—	—	—	1	—	129	40
—	—	—	—	—	—	—	—	—	—	—	—	—	41
—	—	—	—	—	—	6	—	—	—	—	—	194	42
—	—	—	—	—	—	—	—	—	—	—	—	2	43
—	—	—	—	—	—	—	—	1	—	—	—	35	44
—	—	—	—	—	—	—	—	—	—	—	—	11	45
—	—	—	—	—	—	—	—	—	—	1	—	144	46
—	—	—	—	—	—	—	—	—	—	—	1	87	47
—	—	—	2	—	—	10	—	1	—	2	2	1 150	48

Tab. 3.12. Giftermål efter makarnas ålder i femårsklasser samt efter deras kyrkobokföringsort länsvis vid första gifftet och omgifte 1965

Mannens resp. hustruns kyrko- bokföringslän	Mannens resp. hustruns första äktenskap													Mannens resp.				
	Mannens resp. hustruns ålder													Sum- ma	Mannens resp.			
	—19	20—24	25—29	30—34	35—39	40—44	45—49	50—54	55—59	60—64	65—	—19	20—24		25—29	30—34		
Mannen																		
1	Stockholms stad	156	2 617	1 795	509	188	140	34	30	13	1	8	5 491	—	16	128	169	
2	Stockholms län	118	2 161	1 361	371	117	46	24	17	14	2	1	4 232	—	15	96	115	
3	Uppsala län	36	686	413	108	41	22	7	3	2	2	—	1 320	—	6	22	32	
4	Södermanlands län	63	966	456	116	41	11	7	10	5	—	1	1 676	—	2	19	26	
5	Östergötlands län	99	1 404	726	193	66	48	21	8	4	1	3	2 573	—	5	30	34	
6	Jönköpings län	73	1 006	681	190	74	43	26	15	7	—	—	2 115	—	4	20	23	
7	Kronobergs län	46	555	354	109	33	18	7	3	3	—	—	1 128	—	—	5	13	
8	Kalmar län	67	740	495	108	61	26	15	10	4	3	1	1 530	—	3	25	13	
9	Gotlands län	12	170	101	28	12	7	2	—	—	—	—	332	—	2	7	9	
10	Blekinge län	37	565	333	86	23	9	11	7	4	—	—	1 075	—	2	7	13	
11	Kristianstads län	80	865	531	145	46	33	17	9	4	—	—	1 730	—	—	11	31	
12	Malmöhus län	187	2 565	1 510	373	145	60	34	17	15	3	4	4 913	—	20	92	98	
13	Hallands län	48	575	395	99	41	26	18	7	2	2	2	1 215	—	1	8	15	
14	Göteb. o. Bohus län	192	2 445	1 471	382	161	84	48	35	15	8	5	4 846	—	17	103	163	
15	Älvsborgs län	110	1 320	777	201	97	52	23	11	7	2	1	2 601	—	3	41	38	
16	Skaraborgs län	70	945	519	165	74	34	10	9	10	1	—	1 837	—	2	10	28	
17	Värmlands län	99	852	515	159	64	35	24	11	8	1	—	1 768	—	3	11	34	
18	Örebro län	91	955	502	118	61	45	22	6	4	1	—	1 805	—	4	27	24	
19	Västmanlands län	83	1 003	494	128	51	24	14	6	5	2	3	1 813	—	6	17	29	
20	Kopparbergs län	96	858	433	138	57	43	15	7	5	—	1	1 653	—	2	19	23	
21	Gävleborgs län	62	820	477	146	49	40	14	9	8	2	2	1 629	—	3	23	28	
22	Västernorrlands län	23	745	500	170	53	34	22	6	7	4	5	1 569	—	5	17	25	
23	Jämtlands län	15	282	234	98	56	21	14	6	4	2	—	732	—	1	5	7	
24	Västerbottens län	15	650	505	161	76	29	10	3	4	2	—	1 455	—	1	11	18	
25	Norrbottnens län	49	905	547	175	56	23	15	2	4	—	1	1 777	—	1	14	24	
26	Utlandet	8	382	477	127	46	12	7	4	1	2	—	1 066	—	1	10	20	
27	Summa	1 935	27 037	16 602	4 603	1 789	965	461	251	159	41	38	53 881	—	125	778	1 052	
Hustrun																		
28	Stockholms stad	955	3 508	1 090	293	117	88	50	42	19	18	6	6 186	—	59	172	158	
29	Stockholms län	805	2 399	691	144	52	31	16	12	4	3	2	4 159	1	42	108	84	
30	Uppsala län	267	811	245	42	14	6	8	4	1	1	2	1 401	—	17	24	30	
31	Södermanlands län	436	970	185	33	13	13	9	4	1	2	—	1 666	—	17	35	27	
32	Östergötlands län	606	1 529	321	83	33	26	14	9	4	3	3	2 631	—	9	51	38	
33	Jönköpings län	421	1 201	329	90	37	16	8	8	5	1	—	2 116	—	17	30	29	
34	Kronobergs län	246	695	151	26	9	9	5	3	—	—	—	1 144	—	7	7	14	
35	Kalmar län	387	896	213	36	22	8	8	2	6	1	—	1 579	—	8	15	14	
36	Gotlands län	86	189	44	13	4	2	—	1	—	—	—	339	—	—	6	7	
37	Blekinge län	265	585	146	29	12	5	4	3	1	1	—	1 051	—	18	12	13	
38	Kristianstads län	392	1 038	231	58	25	16	11	3	1	2	—	1 777	—	13	24	25	
39	Malmöhus län	987	3 051	773	177	82	29	16	20	9	3	—	5 147	1	52	135	108	
40	Hallands län	266	649	197	42	14	15	4	3	3	2	3	1 198	—	10	13	12	
41	Göteb. o. Bohus län	987	2 943	771	183	75	50	39	19	15	8	4	5 094	1	71	135	123	
42	Älvsborgs län	609	1 515	403	110	52	15	14	8	8	2	1	2 737	1	24	48	38	
43	Skaraborgs län	443	1 037	241	73	20	15	9	7	3	3	—	1 851	—	7	17	19	
44	Värmlands län	401	1 007	274	49	32	19	7	11	3	—	2	1 805	—	14	32	26	
45	Örebro län	460	1 023	232	60	24	19	16	6	2	3	5	1 850	—	22	42	27	
46	Västmanlands län	501	966	226	49	21	9	5	5	6	3	—	1 791	—	22	36	22	
47	Kopparbergs län	483	896	200	59	24	14	7	8	6	1	1	1 699	—	15	28	30	
48	Gävleborgs län	399	909	206	57	27	13	14	3	1	2	3	1 634	—	14	33	31	
49	Västernorrlands län	288	938	222	55	40	13	8	8	9	—	1	1 582	—	12	26	32	
50	Jämtlands län	86	432	147	53	22	14	1	5	—	—	—	760	—	2	9	10	
51	Västerbottens län	178	972	274	42	23	13	10	3	4	—	—	1 519	—	3	9	10	
52	Norrbottnens län	371	1 022	274	57	22	11	6	3	5	2	1	1 774	—	13	19	20	
53	Summa	11 325	31 181	8 086	1 913	816	469	289	200	116	61	34	54 490	4	488	1 066	947	

First marriages and re-marriages of husband and wife by their age in five-year groups and by their place of registration by county

hustruns omgifte								Samtliga giftermål																	
hustruns ålder								Summa	Mannens resp. hustruns ålder																Summa
35—39	40—44	45—49	50—54	55—59	60—64	65—	—19		20—24	25—29	30—34	35—39	40—44	45—49	50—54	55—59	60—64	65—							
204	193	161	126	89	42	49	1177	156	2 633	1 923	678	392	333	195	156	102	43	57	6 668	1					
101	101	83	57	34	14	7	623	118	2 176	1 457	486	218	147	107	74	48	16	8	1 855	2					
22	20	13	6	17	2	4	144	36	692	435	140	63	42	20	9	19	4	4	1 464	3					
23	28	21	10	18	9	7	163	63	968	475	142	64	39	28	20	23	9	8	1 839	4					
43	47	29	29	18	11	17	263	99	1 409	756	227	109	95	50	37	22	12	20	2 836	5					
27	26	17	12	22	6	10	167	73	1 010	701	213	101	69	43	27	29	6	10	2 282	6					
8	12	4	6	1	4	5	58	46	555	359	122	41	30	11	9	4	4	5	1 186	7					
12	15	9	6	9	4	8	104	67	743	520	121	73	41	24	16	13	7	9	1 634	8					
4	5	1	2	2	—	—	32	12	172	108	37	16	12	3	2	2	—	—	364	9					
8	4	12	7	12	7	6	78	37	567	340	99	31	13	23	14	16	7	6	1 153	10					
17	10	24	18	9	7	5	132	80	865	542	176	63	43	41	27	13	7	5	1 862	11					
108	100	57	64	31	20	14	604	187	2 585	1 602	471	253	160	91	81	46	23	18	5 517	12					
13	16	9	10	7	5	7	91	48	576	403	114	54	42	27	17	9	7	9	1 306	13					
117	109	89	66	48	23	20	755	192	2 462	1 574	545	278	193	137	101	63	31	25	5 601	14					
35	33	30	27	19	10	15	251	110	1 323	818	239	132	85	53	38	26	12	16	2 852	15					
21	14	13	18	8	8	9	131	70	947	529	193	95	48	23	27	18	9	9	1 968	16					
20	22	18	18	12	—	3	141	99	855	526	193	84	57	42	29	20	1	3	1 909	17					
22	25	19	20	14	8	14	177	91	959	529	142	83	70	41	26	18	9	11	1 982	18					
26	20	23	17	13	4	12	167	83	1 009	511	157	77	44	37	23	18	6	15	1 980	19					
18	20	15	20	17	8	6	148	96	860	452	161	75	63	30	27	22	8	7	1 801	20					
21	20	19	16	14	7	12	163	62	823	500	174	70	60	33	25	22	9	14	1 792	21					
33	18	14	17	14	10	6	159	23	750	517	195	86	52	36	23	21	14	11	1 728	22					
7	10	6	7	7	4	4	58	15	283	239	105	63	31	20	13	11	6	4	790	23					
13	11	6	10	10	7	4	91	15	651	516	179	89	40	16	13	14	9	4	1 546	24					
17	15	12	9	10	9	10	121	49	906	561	199	73	38	27	11	14	9	11	1 898	25					
16	10	13	3	3	3	5	84	8	383	487	147	62	22	20	7	4	5	5	1 150	26					
956	904	717	601	458	232	259	6 082	1 935	27 162	17 380	5 655	2 745	1 869	1 178	852	617	273	297	59 963	27					
163	147	110	101	53	21	15	999	955	3 567	1 262	451	280	235	160	143	72	39	21	7 185	28					
78	48	60	29	15	6	4	475	806	2 441	799	228	130	79	76	41	19	9	6	4 634	29					
21	15	10	5	6	4	4	136	267	828	269	72	35	21	18	9	7	5	6	1 537	30					
14	25	18	10	10	1	2	159	436	987	220	60	27	38	27	14	11	3	2	1 825	31					
36	32	25	11	9	6	6	223	606	1 538	372	121	69	58	39	20	13	9	9	2 854	32					
21	17	15	14	8	—	5	156	421	1 218	359	119	58	33	23	13	1	5	2 272	33						
12	7	4	3	2	1	—	57	246	702	158	40	21	16	9	6	2	1	—	1 201	34					
16	11	10	8	4	3	3	92	387	904	228	50	38	19	18	10	10	4	3	1 671	35					
7	4	2	—	—	—	—	26	86	189	50	20	11	6	2	1	—	—	—	365	36					
14	9	8	12	5	4	1	96	265	603	158	42	26	14	12	15	6	5	1	1 147	37					
20	14	16	13	1	1	1	128	392	1 051	255	83	45	30	27	16	2	3	1	1 905	38					
99	68	57	33	14	5	5	577	988	3 103	908	285	181	97	73	53	23	8	5	5 724	39					
17	16	7	5	6	—	2	88	266	659	210	54	31	31	11	8	9	2	5	1 286	40					
106	76	71	57	21	7	8	676	988	3 014	906	306	181	126	110	76	36	15	12	5 770	41					
42	30	19	18	4	8	8	240	610	1 539	451	148	94	45	33	26	12	10	9	2 977	42					
21	16	14	6	10	2	3	115	443	1 044	258	92	41	31	23	13	13	5	3	1 966	43					
17	19	22	18	3	1	—	152	401	1 021	306	75	49	38	29	29	6	1	2	1 957	44					
27	23	22	16	7	2	3	191	460	1 045	274	87	51	42	38	22	9	5	8	2 041	45					
24	22	20	20	6	—	3	175	501	988	262	71	45	31	25	25	12	3	3	1 966	46					
14	23	8	14	6	—	4	142	483	911	228	89	38	37	15	22	12	1	5	1 841	47					
32	21	20	10	9	5	3	178	399	923	239	88	59	34	34	13	10	7	6	1 812	48					
19	23	15	6	7	5	2	147	288	950	248	87	59	36	23	14	16	5	3	1 729	49					
13	6	8	10	—	2	1	61	86	434	156	63	35	20	9	15	—	2	1	821	50					
14	11	7	9	7	—	2	72	178	975	283	52	37	24	17	12	11	—	2	1 591	51					
18	18	9	4	5	3	3	112	371	1 035	293	77	40	29	15	7	10	5	4	1 886	52					
865	701	577	432	218	87	88	5 473	11 329	31 669	9 152	2 860	1 681	1 170	866	632	334	148	122	59 963	53					

Tab. 3.13. Giftermål efter makarnas ålder i ett- och femårsklasser samt deras förutvarande civilstånd 1965

Mannens resp. hustruns ålder	Mannens civilstånd				Hustruns civilstånd			
	Ogift	Änkling	Skild	Summa	Ogift	Änka	Skild	Summa
Ettårsklasser								
15	—	—	—	—	5	—	—	5
16	—	—	—	—	182	—	—	182
17	29	—	—	29	1 186	—	—	1 186
18	424	—	—	424	4 209	—	—	4 209
19	1 482	—	—	1 482	5 743	—	4	5 747
20	2 672	—	—	2 672	6 960	—	21	6 981
21	5 860	—	6	5 866	7 972	5	51	8 028
22	6 500	1	18	6 519	6 880	1	113	6 994
23	6 467	—	37	6 504	5 458	3	123	5 584
24	5 538	1	62	5 601	3 911	4	167	4 082
25	5 072	3	93	5 168	2 922	4	178	3 104
26	4 052	—	122	4 174	2 040	6	231	2 277
27	3 172	—	164	3 336	1 433	9	231	1 673
28	2 431	3	188	2 622	993	12	193	1 198
29	1 875	6	199	2 080	698	13	189	900
30	1 355	4	203	1 562	566	13	206	785
31	1 059	8	211	1 278	447	9	209	665
32	891	7	190	1 088	336	11	164	511
33	692	10	193	895	306	15	144	465
34	606	11	215	832	258	15	161	434
35	460	12	179	651	218	14	179	411
36	421	10	193	624	175	15	159	349
37	333	11	174	518	169	17	152	338
38	299	12	186	497	154	26	128	308
39	276	16	163	455	100	15	160	275
40	241	19	169	429	97	11	139	247
41	202	22	163	387	109	19	125	253
42	186	15	152	353	94	16	106	216
43	183	22	161	366	87	21	108	216
44	153	17	164	334	82	30	126	238
45	139	25	147	311	81	18	114	213
46	85	25	102	212	56	26	91	173
47	86	23	114	223	45	20	83	148
48	90	27	110	227	51	22	92	165
49	61	25	119	205	56	25	86	167
50	67	39	81	187	47	26	87	160
51	62	42	81	185	48	16	77	141
52	51	45	98	194	42	25	66	133
53	37	35	80	152	38	13	63	114
54	34	35	65	134	25	20	39	84
55	34	36	58	128	33	23	36	92
56	31	31	54	116	24	15	27	66
57	27	39	53	119	21	22	33	76
58	42	46	46	134	12	8	22	42
59	25	49	46	120	26	14	18	58

Marriages by age of partners in one- and five-year groups and by previous marital status

Mannens resp. hustruns ålder	Mannens civilstånd				Hustruns civilstånd			
	Ogift	Änkling	Skild	Summa	Ogift	Änka	Skild	Summa
60	10	24	26	60	15	9	10	34
61	12	32	19	63	11	10	9	30
62	6	32	22	60	12	8	9	29
63	8	16	23	47	9	9	11	29
64	5	24	14	43	14	9	3	26
65	5	25	13	43	4	11	3	18
66	8	21	10	39	7	7	6	20
67	6	29	11	46	3	15	4	22
68	5	23	9	37	5	12	3	20
69	3	15	6	24	5	5	—	10
70	2	17	1	20	4	3	1	8
71	—	21	1	22	1	5	1	7
72	—	9	2	11	2	1	—	3
73	1	7	2	10	1	3	—	4
74	—	6	2	8	2	—	—	2
75	—	5	2	7	—	2	—	2
76	2	5	—	7	—	—	—	—
77	1	4	1	6	—	4	—	4
78	2	3	—	5	—	—	—	—
79	—	4	—	4	—	2	—	2
80	—	2	—	2	—	—	—	—
81	1	1	—	2	—	—	—	—
82	1	—	—	1	—	—	—	—
83	—	—	—	—	—	—	—	—
84	1	1	—	2	—	—	—	—
85	—	1	—	1	—	—	—	—
Summa	53 881	1 059	5 023	59 963	54 490	712	4 761	59 963
Femårsklasser								
15—19	1 935	—	—	1 935	11 325	—	4	11 329
20—24	27 037	2	123	27 162	31 181	13	475	31 669
25—29	16 602	12	766	17 380	8 086	44	1 022	9 152
30—34	4 603	40	1 012	5 655	1 913	63	884	2 860
35—39	1 789	61	895	2 745	816	87	778	1 681
40—44	965	95	809	1 869	469	97	604	1 170
45—49	461	125	592	1 178	289	111	466	866
50—54	251	196	405	852	200	100	332	632
55—59	159	201	257	617	116	82	136	334
60—64	41	128	104	273	61	45	42	148
65—69	27	113	49	189	24	50	16	90
70—74	3	60	8	71	10	12	2	24
75—79	5	21	3	29	—	8	—	8
80—84	3	4	—	7	—	—	—	—
85—	—	1	—	1	—	—	—	—
Summa	53 881	1 059	5 023	54 963	54 490	712	4 761	59 963

Tab. 3.14. Giftermål efter olika kombinationer av makarnas ålder och av deras förutvarande civilstånd 1965

Marriages by different combinations of previous marital status and by age of husband and wife

Mannens ålder	Hustruns ålder																	Summa män	
	—19					20—	25—	30—	35—	40—	45—	50—	55—	60—	65—	70—	75—		
	15	16	17	18	19	Summa	24	29	34	39	44	49	54	59	64	69	74		
Ogift man och ogift kvinna																			
—19		64	341	585	486	1 476	437	12	1	—	—	—	—	—	—	—	—	—	1 926
20—24	4	104	758	3 069	4 183	8 118	17 057	1 357	65	6	1	—	—	—	—	—	—	—	26 604
25—29	1	13	70	441	848	1 373	10 399	3 739	337	37	5	—	—	—	—	—	—	—	15 890
30—34	—	—	10	49	103	162	1 719	1 550	494	109	17	1	—	—	—	—	—	—	4 052
35—39	—	—	—	5	17	22	326	460	365	187	48	9	2	1	—	—	—	—	1 420
40—44	—	—	1	2	5	8	89	133	175	118	103	24	8	3	1	—	—	—	662
45—49	—	—	—	2	—	2	17	32	35	67	51	42	20	4	—	—	—	—	270
50—54	—	—	1	1	2	4	2	10	9	22	32	34	27	6	2	2	—	—	150
55—59	—	—	—	1	1	2	1	2	1	5	21	16	18	14	5	2	—	—	87
60—64	—	—	—	—	—	—	1	—	—	—	3	1	8	9	4	2	—	—	28
65—69	—	—	—	—	—	—	—	—	—	1	—	—	2	9	5	3	—	—	20
70—74	—	—	—	—	—	—	—	—	—	—	1	—	—	—	1	—	—	—	2
75—	—	—	—	—	—	—	—	—	—	—	—	—	1	3	—	1	1	1	7
Summa kvinnor	5	181	1 181	4 155	5 645	11 167	30 048	7 295	1 482	552	282	127	86	49	18	10	1	1	51 118
Ogift man och änka eller skild kvinna																			
—19	—	—	—	—	—	—	3	5	1	—	—	—	—	—	—	—	—	—	9
20—24	—	—	—	—	—	—	191	171	52	15	3	1	—	—	—	—	—	—	433
25—29	—	—	—	—	3	3	140	332	172	51	12	2	—	—	—	—	—	—	712
30—34	—	—	—	—	1	1	39	172	180	103	41	9	5	1	—	—	—	—	551
35—39	—	—	—	—	—	—	21	61	93	95	57	27	11	4	—	—	—	—	369
40—44	—	—	—	—	—	—	7	20	43	74	74	57	24	3	—	1	—	—	303
45—49	—	—	—	—	—	—	—	4	15	46	39	50	30	3	4	—	—	—	191
50—54	—	—	—	—	—	—	—	1	1	13	17	22	31	10	4	2	—	—	101
55—59	—	—	—	—	—	—	—	—	1	3	10	16	21	14	3	3	1	—	72
60—64	—	—	—	—	—	—	—	—	—	—	2	3	1	2	3	—	—	—	13
65—69	—	—	—	—	—	—	—	—	—	—	—	1	2	3	—	1	—	—	7
70—74	—	—	—	—	—	—	—	—	—	—	—	—	1	—	—	—	—	—	1
75—	—	—	—	—	—	—	—	—	—	—	—	—	—	—	—	—	—	1	1
Summa kvinnor	—	—	—	—	4	4	401	766	558	400	255	188	126	40	13	10	1	1	2 763

Änkling eller skild man och ogift kvinna

20—24	—	—	—	14	19	33	68	10	1	—	—	—	—	—	—	—	—	—	112
25—29	—	—	2	23	38	63	384	165	16	3	1	—	—	—	—	—	—	—	632
30—34	—	1	1	13	20	35	343	263	88	21	4	—	—	—	—	—	—	—	754
35—39	—	—	2	—	12	14	176	172	110	59	21	3	—	—	—	—	—	—	555
40—44	—	—	—	3	6	9	108	101	115	73	48	12	2	—	—	—	—	—	468
45—49	—	—	—	1	1	2	36	53	55	53	43	38	12	4	—	—	—	—	296
50—54	—	—	—	—	1	1	11	16	34	38	32	42	36	6	2	—	—	—	218
55—59	—	—	—	—	1	1	4	11	7	11	25	34	30	20	2	1	—	—	146
60—64	—	—	—	—	—	—	3	—	3	5	8	21	14	18	11	4	1	—	88
65—69	—	—	—	—	—	—	—	—	1	—	4	7	12	18	19	5	1	—	67
70—74	—	—	—	—	—	—	—	—	—	—	1	5	3	1	7	2	3	—	22
75—	—	—	—	—	—	—	—	—	1	1	—	—	5	—	2	2	3	—	14
Summa kvinnor	—	1	5	54	98	158	1 133	791	431	264	187	162	114	67	43	14	8	—	3 372

Änkling eller skild man och änka eller skild kvinna

20—24	—	—	—	—	—	—	6	6	—	—	1	—	—	—	—	—	—	—	13
25—29	—	—	—	—	—	—	30	69	30	13	3	1	—	—	—	—	—	—	146
30—34	—	—	—	—	—	—	27	94	91	52	26	6	1	—	1	—	—	—	298
35—39	—	—	—	—	—	—	13	73	104	120	68	12	9	1	—	1	—	—	401
40—44	—	—	—	—	—	—	9	34	88	133	112	44	10	5	1	—	—	—	436
45—49	—	—	—	—	—	—	2	14	54	83	105	110	41	9	2	1	—	—	421
50—54	—	—	—	—	—	—	—	4	16	42	70	118	102	28	2	1	—	—	383
55—59	—	—	—	—	—	—	—	5	5	17	46	70	92	61	11	5	—	—	312
60—64	—	—	—	—	—	—	—	1	1	5	10	17	31	45	26	5	2	1	144
65—69	—	—	—	—	—	—	—	—	—	—	3	9	17	24	17	21	3	1	95
70—74	—	—	—	—	—	—	—	—	—	—	1	1	2	4	9	19	7	3	46
75—	—	—	—	—	—	—	—	—	—	—	1	1	1	1	5	3	2	1	15
Summa kvinnor	—	—	—	—	—	—	87	300	389	465	446	389	306	178	74	56	14	6	2 710

Samtliga

—19	—	64	341	585	486	1 476	440	17	2	—	—	—	—	—	—	—	—	—	1 935
20—24	4	104	758	3 083	4 202	8 151	17 322	1 544	118	21	5	1	—	—	—	—	—	—	27 162
25—29	1	13	72	464	889	1 439	10 953	4 305	555	104	21	3	—	—	—	—	—	—	17 380
30—34	—	1	11	62	124	198	2 128	2 079	853	285	88	16	6	1	—	—	—	—	5 655
35—39	—	—	2	5	29	36	536	766	672	461	194	51	22	6	—	1	—	—	2 745
40—44	—	—	1	5	11	17	213	288	421	398	337	137	44	11	2	1	—	—	1 869
45—49	—	—	—	3	1	4	55	103	159	249	238	240	103	20	6	1	—	—	1 178
50—54	—	—	1	1	3	5	13	31	60	115	151	216	196	50	10	5	—	—	852
55—59	—	—	—	1	2	3	5	18	14	36	102	136	161	109	21	11	1	—	617
60—64	—	—	—	—	—	—	4	1	4	10	23	42	54	74	43	14	3	1	273
65—69	—	—	—	—	—	—	—	—	1	1	7	17	33	54	41	30	4	1	189
70—74	—	—	—	—	—	—	—	—	—	—	3	6	6	5	17	21	10	3	71
75—	—	—	—	—	—	—	—	—	1	1	1	1	7	4	7	6	6	3	37
Summa kvinnor	5	182	1 186	4 209	5 747	11 329	31 669	9 152	2 860	1 681	1 170	866	632	334	148	90	24	8	59 963

Tab. 3.15. Hemskillnader och äktenskapsskillnader efter lagrum 1956—1965

Legal separations and divorces by § of marriage law

År	Hemskillnader ¹	Äktenskapsskillnader											Enligt giftermålsbalken 10 kap.: återgång av äkt.	Samtliga äktenskapsskillnader	Därav med barn under 15 år	På 100 000 av	
		Enligt giftermålsbalken 11 kap. ²														hela medel-folk-mängden	medel-folk-mängd gifta kvinnor
		3 §	4 §	5 §	6 §	7 §	8 §	9 §	10 §	11 §	12 §	13 §					
1956	9 248	6 809	487	14	30	—	1 096	1	—	25	85	59	2	8 608	5 345	117,7	499,7
1957	9 048	7 091	441	10	20	3	1 097	—	4	30	89	71	2	8 858	5 590	120,2	509,4
1958	9 233	6 913	454	8	13	—	1 081	2	5	51	90	40	—	8 657	5 442	116,7	493,4
1959	9 657	6 928	437	12	14	1	1 173	—	6	37	89	59	5	8 761	5 707	117,5	495,7
1960	9 221	7 242	412	5	7	2	1 117	—	4	39	87	43	—	8 958	5 795	119,8	503,4
1961	9 113	6 884	422	7	4	—	1 203	—	5	28	103	40	—	8 696	5 271	115,6	485,1
1962	9 425	7 056	426	6	7	1	1 186	—	2	27	105	31	2	8 849	5 350	117,0	489,6
1963	9 640	6 679	386	7	3	1	1 238	—	8	26	114	29	5	8 496	5 028	111,7	466,4
1964	10 537	7 276	391	6	8	2	1 311	—	1	33	115	24	2	9 169	5 476	119,7	498,7
1965	10 942	7 644	373	5	7	1	1 381	—	—	30	96	23	3	9 563	5 754	123,7	514,2

¹ En del av hemskillnaderna följs aldrig av äktenskapsskillnad, beroende på att samlevnaden återupptas, att målet inte fullföljs eller att någon av makarna dör. Detta förklarar varför hemskillnaderna är flera än äktenskapsskillnaderna, trots att en del av de senare inte föregås av någon hemskillnad. — ² 3 §: särlevnad under ett år efter hemskillnad. — 4 §: särlevnad sedan minst 3 år på grund av söndring.

— 5 §: ena maken har under 2 år undandragit sig sammanlevnaden. — 6 §: ena maken försvunnen sedan 3 år (ovisst om vid liv). — 7 §: tvegitte. — 8 §: äktenskapsbrott. — 9 §: smittosam könssjukdom. — 10 §: misshandel eller stämplande mot makens liv. — 11 §: straffdom. — 12 §: dryckenskap. — 13 §: sinnessjukdom.

Tab. 3.16. Hemskillnader och äktenskapsskillnader efter lagrum länsvis efter mannens kyrkobokföringsort 1965*Legal separations and divorces by § of marriage law and by husband's county of registration*

Mannens kyrko- bokföringslän	Hemskill- nader ¹		Äktenskapsskillnader (giftermålsbalken 11 kap.) ²								Samt- liga äkten- skaps- skill- nader		
	1964	1965	3 §				4 §		8 §	11 §		12 §	Övri- ga §§ ³
			Efter år för hemskillnad		Samt- liga enl.		3 §	3 §	3 §	3 §			
			1962	1963	1964	3 §							
Stockholms stad	1 795	1 734	168	442	837	1 447	73	256	4	11	5	1 796	
Stockholms län	1 077	1 202	61	190	507	758	42	182	2	6	3	993	
Uppsala län	244	263	14	49	107	170	10	35	—	1	—	216	
Södermanlands län	331	337	17	45	185	247	3	39	1	—	1	291	
Östergötlands län	452	434	23	76	203	302	17	42	3	4	—	368	
Jönköpings län	227	270	10	31	123	164	6	29	—	1	1	201	
Kronobergs län	109	135	4	28	54	86	4	10	—	1	—	101	
Kalmar län	179	217	20	35	82	137	5	14	—	3	2	161	
Gotlands län	48	43	4	9	24	37	4	7	—	—	—	48	
Blekinge län	163	156	10	30	84	124	5	14	1	1	—	145	
Kristianstads län	231	240	12	45	96	153	12	24	2	—	1	192	
Malmöhus län	1 064	1 094	64	185	514	763	17	121	7	25	2	935	
Hallands län	160	183	5	18	75	98	5	15	—	2	1	121	
Göteb. o. Bohus län	1 255	1 262	70	179	592	841	36	225	5	26	3	1 136	
Älvsborgs län	404	398	23	79	172	274	7	43	2	7	1	334	
Skaraborgs län	182	206	12	19	83	114	8	29	1	2	—	154	
Värmlands län	316	384	20	54	152	226	9	43	—	1	1	280	
Örebro län	331	324	27	53	160	240	6	34	—	—	—	280	
Västmanlands län	303	381	13	58	170	241	10	26	—	—	2	279	
Kopparbergs län	341	380	24	50	160	234	12	38	—	1	—	285	
Gävleborgs län	427	385	23	64	191	278	10	40	—	1	—	329	
Västernorrlands län	322	303	19	50	152	221	12	33	1	—	4	271	
Jämtlands län	90	104	12	25	35	72	12	15	—	—	1	100	
Västerbottens län	166	173	21	30	88	139	5	18	—	1	1	164	
Norrbottnens län	261	254	15	35	115	165	12	38	1	2	3	221	
Utlandet	59	80	17	34	62	113	31	11	—	—	7	162	
Summa	10 537	10 942	708	1 913	5 023	7 644	373	1 381	30	96	39	9 563	

¹⁻³ Se motsvarande noter till tab. 3.15. — ² Inräknat giftermålsbalken 10 kap.: Återgång av äktenskap.**Tab. 3.17. Äktenskapsskillnader 1965 efter olika kombinationer av makarnas föregående antal äktenskapsskillnader***Divorces by number of previous divorces of husband and of wife in different combinations*

Mannen förut skild antal gånger	Hustrun förut skild antal gånger				Summa
	0	1	2	Minst 3	
0	7 585	712	49	8	8 354
1	674	347	50	6	1 077
2	60	52	7	1	120
Minst 3	7	4	1	—	12
Summa	8 326	1 115	107	15	9 563

Tab. 3.18. Äktenskapsskillnader efter olika kombinationer av makarnas ålder i femårsklasser 1965*Divorces by different combinations of age of husband and of wife in five-year groups*

Mannens ålder	Hustruns ålder													Summa män
	—19 24	20— 29	25— 34	30— 39	35— 44	40— 49	45— 54	50— 59	55— 64	60— 69	65— 74	70— 74	75—	
—19	2	1	—	—	—	—	—	—	—	—	—	—	—	3
20—24	34	392	60	3	1	—	—	—	—	—	—	—	—	490
25—29	8	663	778	118	16	5	1	—	—	—	—	—	—	1 589
30—34	—	173	724	567	141	27	13	1	2	—	—	—	—	1 648
35—39	2	32	230	509	505	160	40	13	5	—	—	—	—	1 496
40—44	—	15	66	190	478	526	145	35	6	1	—	—	—	1 462
45—49	—	4	23	57	172	429	352	99	19	4	1	—	—	1 160
50—54	—	1	9	17	60	143	241	239	71	16	2	—	—	799
55—59	—	—	1	5	18	60	107	160	97	28	6	1	—	483
60—64	—	—	—	1	1	12	38	65	60	41	11	1	—	230
65—69	—	—	—	—	1	2	8	21	32	34	19	4	1	122
70—74	—	—	—	—	1	1	3	8	13	11	10	5	2	54
75—	—	—	—	—	1	—	2	—	4	5	5	6	4	27
Summa kvinnor	46	1 281	1 891	1 467	1 395	1 365	950	641	309	140	54	17	7	9 563

Tab. 3.19. Äktenskapsskillnader efter äktenskapets varaktighet och makarnas ålder 1965*Divorces by duration of marriage and by age of husband and wife*

Mannens resp. hustruns ålder	Äktenskapets varaktighet (år)													Sum- ma
	0	1	2	3	4	5	6	7	8	9	10— 14	15— 19	20—	
Mannens ålder														
—19	—	2	1	—	—	—	—	—	—	—	—	—	—	3
20—24	10	82	163	145	71	16	3	—	—	—	—	—	—	490
25—29	12	75	237	305	318	235	175	121	74	23	14	—	—	1 589
30—34	9	32	83	138	139	164	182	165	204	176	351	5	—	1 648
35—39	8	18	38	69	57	67	74	98	96	108	618	237	8	1 496
40—44	2	9	29	35	42	55	50	52	51	56	339	548	194	1 462
45—49	—	9	21	20	18	21	21	20	28	28	191	276	507	1 160
50—54	1	5	16	13	18	13	19	13	21	12	75	116	477	799
55—59	—	6	3	8	10	12	7	8	7	7	42	65	308	483
60—64	—	1	5	4	3	1	2	3	5	3	19	23	161	230
65—69	—	—	1	3	1	3	3	2	3	1	11	9	85	122
70—74	—	—	3	1	1	1	—	2	—	—	5	5	36	54
75—	—	—	1	—	—	—	—	2	2	—	5	3	14	27
Summa	42	239	601	741	678	588	536	486	491	414	1 670	1 287	1 790	9 563
Hustruns ålder														
—19	6	17	19	4	—	—	—	—	—	—	—	—	—	46
20—24	20	130	331	375	249	111	49	16	—	—	—	—	—	1 281
25—29	7	47	138	211	253	283	279	242	202	128	101	—	—	1 891
30—34	6	13	33	73	69	96	97	118	133	164	614	51	—	1 467
35—39	2	12	25	25	33	39	60	47	63	61	510	471	47	1 395
40—44	1	10	22	18	32	26	23	24	36	30	246	471	426	1 365
45—49	—	4	10	14	28	15	15	19	22	21	106	177	519	950
50—54	—	5	10	14	7	9	9	9	17	6	48	70	437	641
55—59	—	1	3	4	6	8	1	7	11	3	27	29	209	309
60—64	—	—	9	1	—	—	2	2	5	1	12	14	94	140
65—69	—	—	—	2	1	1	1	2	1	—	4	2	40	54
70—74	—	—	1	—	—	—	—	—	1	—	2	1	12	17
75—	—	—	—	—	—	—	—	—	—	—	—	1	6	7
Summa	42	239	601	741	678	588	536	486	491	414	1 670	1 287	1 790	9 563

Tab. 3.23. Relativa antalet äktenskapsskillnader¹ i varje hemskillnadskohort efter antalet år sedan hemskillnaden 1954—1965
Relative number of divorces in each legal separation cohort by number of years since legal separation

Hemskill- nadsår	Antal hemskill- nader	Sammanlagda antalet genom äktenskapsskillnad enligt giftermålsbalken 11 kap. 3 § upplösta äktenskap												
		Antal t.o.m. 1965	Per 1 000 hemskillnader											Totalt t.o.m. 1965 ²
			Antal år sedan hemskillnaden											
			1	2	3	4	5	6	7	8	9	10	11	
1954	9 163	6 985	464	680	717	735	746	752	756	758	759	761	762	762
1955	9 333	6 915	436	657	695	712	724	730	734	737	739	741	.	741
1956	9 248	6 920	462	673	708	725	734	739	743	747	748	.	.	748
1957	9 048	6 687	461	670	703	721	728	732	737	739	.	.	.	739
1958	9 233	6 881	463	678	712	729	737	742	745	745
1959	9 657	7 121	467	675	711	724	731	737	737
1960	9 221	6 581	446	664	690	706	714	714
1961	9 113	6 509	470	664	699	714	714
1962	9 425	6 518	456	660	692	692
1963	9 640	6 533	479	678	678
1964	10 537	5 023	477	477
1965	10 942

¹ Enligt giftermålsbalken 11 kap. 3 §. — ² En del av hemskillnaderna följs aldrig av äktenskapsskillnad enligt giftermålsbalken 11 kap. 3 § beroende på att samlevnaden återupptas, att målet inte fullföljs, att någon av makarna dör eller att äktenskapsskillnad sker enligt annan §.

Tab. 4.1. Födda barn efter liv och legitimitet samt brutto- och nettoreproduktionstal 1956—1965*Live and still births by legitimacy, gross reproduction rates and net reproduction rates*

År	Födda						Brutto- repro- duk- tions- tal	Netto- repro- duk- tions- tal ¹	
	Levande födda			Dödfödda					
	I äkten- skap	Utom äkten- skap	Samt- liga	I äkten- skap	Utom äkten- skap	Samt- liga			
Antal födda									
1956	96 910	11 050	107 960	1 630	206	1 836	109 796	1,097	1,061
1957	96 318	10 850	107 168	1 502	198	1 700	108 868	1,111	1,073
1958	94 701	10 801	105 502	1 460	213	1 673	107 175	1,084	1,049
1959	93 833	10 910	104 743	1 383	193	1 576	106 319	1,075	1,041
1960	90 684	11 535	102 219	1 248	170	1 418	103 637	1,058	1,023
1961	92 285	12 216	104 501	1 184	156	1 340	105 841	1,073	1,045
1962	93 987	13 297	107 284	1 144	204	1 348	108 632	1,092	1,064
1963	98 731	14 172	112 903	1 177	190	1 367	114 270	1,126	1,098
1964	106 547	16 117	122 664	1 181	210	1 391	124 055	1,206	1,177
1965	105 856	16 950	122 806	1 077	191	1 268	124 074	1,172	1,147
På 1 000 av medelfolkvärdet									
1956	13,25	1,51	14,76	0,22	0,03	0,25	15,01		
1957	13,08	1,47	14,55	0,20	0,03	0,23	14,78		
1958	12,78	1,46	14,24	0,20	0,03	0,23	14,47		
1959	12,60	1,47	14,07	0,18	0,03	0,21	14,28		
1960	12,12	1,54	13,66	0,17	0,02	0,19	13,85		
1961	12,27	1,62	13,90	0,16	0,02	0,18	14,08		
1962	12,43	1,76	14,19	0,15	0,03	0,18	14,37		
1963	12,98	1,87	14,85	0,16	0,02	0,18	15,03		
1964	13,91	2,10	16,01	0,15	0,03	0,18	16,19		
1965	13,69	2,19	15,88	0,14	0,02	0,16	16,04		

¹ För åren t.o.m. 1960 har livslängdstabellen för 1951—1955 använts och för åren fr.o.m. 1961 motsvarande tabell för resp. redovisningsår.

Tab. 4.2. Levande födda efter födelsemånad 1963—1965 samt under femårsperioden 1961—1965*Live births by month*

Månader	Antal levande födda barn				Födelseetal ²			
	1961— 1965 ¹	1963	1964	1965	1961— 1965	1963	1964	1965
Januari	9 131	9 061	9 633	9 928	14,12	14,03	14,84	15,11
Februari	8 917	8 459	9 641	9 834	15,16	14,50	15,88	16,58
Mars	10 958	10 862	11 471	11 957	16,95	16,82	17,68	18,20
April	11 020	10 789	11 766	12 123	17,61	17,26	18,74	19,07
Maj	10 574	10 692	11 251	11 427	16,36	16,55	17,34	17,40
Juni	9 461	9 347	10 174	10 203	15,12	14,95	16,20	16,05
Juli	9 355	9 382	10 111	10 011	14,47	14,53	15,58	15,24
Augusti	8 965	8 820	9 484	9 686	13,87	13,66	14,62	14,75
September	9 355	9 375	10 239	10 009	14,95	15,00	16,30	15,75
Oktober	9 099	9 068	9 821	9 734	14,07	14,04	15,13	14,82
November	8 547	8 555	9 353	8 925	13,66	13,69	14,89	14,04
December	8 650	8 493	9 720	8 969	13,38	13,15	14,98	13,65
Hela året	114 032	112 903	122 664	122 806	14,97	14,85	16,01	15,88

¹ Årligen. — ² Levande födda på 1 000 av medelfolkvärdet med hänsynstagande till månadernas olika längd.

Tab. 4.3. Nedkomster efter barnens antal och liv i olika kombinationer 1871—1965

Confinements by single and multiple births in different combinations of life and still births

År	Enkelbörder			Tvillingbörder			Trillingbörder					Fyrlingbörder				Femling- börder	Sexling- börder	Summa			
	1 lev.	1 död	Summa	2 lev.	1 lev. + 1 död	2 döda	Summa	3 lev.	2 lev. + 1 död	1 lev. + 2 döda	3 döda	Summa	4 lev.	3 lev. + 1 död	2 lev. + 2 döda				1 lev. + 3 döda	4 döda	Summa
1871—1880	1 301 288	38 657	1 339 945	16 508	2 472 611	19 591	131 48 16	10 205	2 2	5 5	— —	1 8	— —	— —	— —	— —	— —	— —	— —	— —	1 359 749
1881—1890	1 322 254	34 296	1 356 550	16 531	2 233 591	19 355	171 52 21	14 258	2 1	1 1	— —	— —	— —	— —	— —	— —	— —	— —	— —	— —	1 376 167
1891—1900	1 302 514	32 049	1 334 563	16 796	2 024 611	19 431	164 44 13	9 230	— 1	— 1	— —	— —	— —	— —	— —	— —	— —	— —	— —	— —	1 354 225
1901—1910	1 330 132	31 386	1 361 518	17 853	1 997 658	20 508	160 31 15	7 213	2 2	1 1	— —	— —	— —	— —	— —	— —	— —	— —	— —	— —	1 382 244
1911—1920	1 227 869	27 826	1 255 695	16 321	1 877 537	18 735	154 36 10	8 208	— 1	— 1	— —	— —	— —	— —	— —	— —	— —	— —	— —	— —	1 274 639
1921—1930	1 029 238	24 978	1 054 216	13 611	1 528 425	15 564	117 23 8	7 155	2 1	— 1	— —	— —	— —	— —	— —	— —	— —	— —	— —	— —	1 069 938
1931—1940	880 233	23 607	903 840	10 752	1 299 328	12 379	74 8 8	2 92	1 1	— 1	— —	— —	— —	— —	— —	— —	— —	— —	— —	— —	916 312
1941—1950	1 204 469	25 624	1 230 093	13 984	1 317 260	15 561	132 14 7	2 155	1 1	— 1	— —	— —	— —	— —	— —	— —	— —	— —	— —	— —	1 245 810
1951—1960	1 047 529	17 050	1 064 579	10 968	737 125	11 830	89 8 5	— 102	2 2	— —	— —	— —	— —	— —	— —	— —	— —	— —	— —	— —	1 076 513
1961	102 281	1 257	103 538	1 071	51 15	1 137	8 2 — —	10	— —	— —	— —	— —	— —	— —	— —	— —	— —	— —	— —	— —	104 685
1962	105 095	1 265	106 360	1 056	49 17	1 122	8 — — —	8	1 — —	— —	— —	— —	— —	— —	— —	— —	— —	— —	— —	— —	107 491
1963	110 601	1 297	111 898	1 116	49 9	1 174	6 1 1 — —	8	— —	— —	— —	— —	— —	— —	— —	— —	— —	— —	— —	— —	113 080
1964	120 318	1 305	121 623	1 133	58 13	1 204	6 2 — —	8	— —	— —	— —	— —	— —	— —	— —	— —	— —	— —	— —	— —	122 835
1965	120 370	1 187	121 557	1 170	49 16	1 235	12 — — —	12	— —	— —	— —	— —	— —	— —	— —	— —	— —	— —	1 1	1	122 806

Tab. 4.4. Åldersdifferentierade fruktsamhetstal 1876—1965¹

Age-specific fertility rates

År	Moderns ålder							Totalt antal barn ²
	15—19	20—24	25—29	30—34	35—39	40—44	45—49	
1876—1880	10,0	106,9	209,9	233,6	204,7	117,6	19,0	4 508,5
1881—1885	10,3	105,2	201,4	225,2	195,3	113,8	16,9	4 340,5
1886—1890	10,8	107,4	198,5	218,7	190,4	108,0	16,5	4 251,5
1891—1895	11,6	107,9	193,4	208,8	180,1	102,6	14,4	4 094,0
1896—1900	14,7	115,7	194,7	202,1	172,4	96,9	12,7	4 046,0
1901—1905	15,9	119,5	193,3	193,6	159,7	87,8	11,4	3 906,0
1906—1910	18,9	121,9	186,3	186,5	149,3	78,9	10,0	3 759,0
1911—1915	19,5	113,3	163,3	158,3	130,4	69,2	8,1	3 310,5
1916—1920	16,9	105,5	148,7	140,0	111,0	58,7	7,3	2 940,5
1921—1925	17,9	97,2	132,2	120,3	93,5	48,2	6,0	2 576,5
1926—1930	17,8	83,0	106,3	95,0	72,6	36,5	4,4	2 078,0
1931—1935	17,8	76,2	93,4	80,8	56,1	25,7	3,0	1 765,0
1936—1940	19,9	83,6	100,4	83,2	53,4	21,8	2,3	1 823,0
1941—1945	25,6	111,4	134,0	107,5	66,8	23,6	1,9	2 354,0
1946—1950	36,4	127,4	138,0	103,1	62,1	22,0	1,8	2 454,0
1951—1955	37,8	128,2	128,3	86,8	47,8	15,9	1,3	2 230,5
1956—1960	36,7	132,5	136,9	85,5	42,3	12,9	0,9	2 238,5
1961—1965	42,8	136,9	148,9	87,6	39,3	10,7	0,7	2 334,5
1961	36,4	130,8	140,0	83,7	39,3	11,4	0,9	2 212,5
1962	39,6	133,5	141,8	84,3	38,3	11,0	0,7	2 246,0
1963	42,0	136,1	149,5	87,2	39,1	10,7	0,8	2 327,0
1964	47,2	143,1	159,1	93,4	40,7	10,6	0,6	2 474,0
1965	48,6	140,9	154,0	89,3	39,3	9,9	0,7	2 413,5

¹ T.o.m. 1954 antal nedkomster och fr.o.m. 1955 antal levande födda barn, i båda fallen räknat på 1 000 kvinnor i motsvarande ålder. Differensen mellan antal nedkomster och antal levande födda barn är mycket liten och saknar betydelse vid beräkning av fruktsamhetstal såsom framgår av tab. 4.7. — ² Beräknat antal barn som 1 000 kvinnor får under hela sin fruktsamhetsperiod.

Tab. 4.5. Olika födelsekvoter 1964 och 1965 samt under femårsperioderna 1931—1965 Different kinds of birth ratios

	1931— 1935	1936— 1940	1941— 1945	1946— 1950	1951— 1955	1956— 1960	1961— 1965	1964	1965
Könskvot¹									
bland lev. födda	1 060	1 056	1 061	1 061	1 064	1 064	1 059	1 052	1 059
» dödfödda	1 232	1 225	1 261	1 196	1 203	1 185	1 090	1 108	975
» samtl. födda	1 064	1 061	1 065	1 063	1 067	1 066	1 060	1 052	1 058
Utomäktenskaplig födelsekvot²									
bland lev. födda	153,0	126,2	94,5	94,5	99,0	104,5	127,6	131,4	138,0
» dödfödda	170,4	144,0	108,8	109,6	114,6	119,5	141,6	151,0	150,6
» samtl. födda	153,5	126,7	94,8	94,8	99,3	104,8	127,8	131,6	138,2
Flerbördskvot²									
bland lev. födda	25,7	25,4	24,7	23,5	22,3	20,6	20,2	19,2	19,8
» dödfödda	83,3	72,4	68,9	67,1	54,6	56,9	60,0	61,8	63,9
» samtl. födda	27,2	26,7	25,7	24,4	22,9	21,2	20,6	19,6	20,3
Dödföddhetskvot²									
bland i äkt. födda	26,6	27,4	22,8	20,1	17,5	15,1	11,5	11,0	10,1
» u. ä. födda	30,1	31,8	26,6	23,7	20,6	17,5	12,9	12,9	11,1
» samtl. födda	27,1	27,9	23,1	20,5	17,8	15,3	11,6	11,2	10,2

¹ Gossar mot 1 000 flickor. — ² På 1 000 födda.

Tab. 4.6. Fruktsamhetstal, flerbördskvot och dödföddhet efter liv, legitimitet och moderns resp. faderns ålder 1964 och 1965

Fertility rates, multiple birth ratios and infant mortality rates by live and still birth, legitimacy and age of parents

Moderns resp. faderns ålder	I äktenskap				Utom äktenskap		Samtliga	
	moderns ålder ¹		faderns ålder ²		moderns ålder ³		moderns ålder ⁴	
	1964	1965	1964	1965	1964	1965	1964	1965
Fruktsamhet:								
Levande födda barn								
15—19	546,5	512,8	771,5	735,7	26,2	27,9	47,2	48,6
20—24	289,4	279,9	356,0	339,2	34,5	35,6	143,1	140,9
25—29	195,5	188,7	239,0	229,9	30,9	31,9	159,1	154,0
30—34	105,2	100,8	150,4	144,0	24,8	21,9	93,4	89,3
35—39	45,3	43,5	79,2	75,8	11,7	12,8	40,7	39,3
40—44	11,8	11,1	32,7	32,2	4,0	3,5	10,6	9,9
Samtliga ⁵	114,5	113,2	135,0	133,1	26,3	27,7	79,5	79,2
Dödfödda barn								
15—19	3,8	4,0	5,3	8,2	0,3	0,3	0,4	0,5
20—24	2,4	2,3	2,7	3,0	0,4	0,4	1,3	1,2
25—29	2,0	1,7	2,4	2,1	0,5	0,4	1,7	1,4
30—34	1,3	1,2	1,7	1,2	0,3	0,3	1,2	1,1
35—39	0,8	0,8	1,0	1,4	0,2	0,2	0,7	0,7
40—44	0,3	0,3	0,6	0,4	0,2	0,1	0,3	0,2
Samtliga ⁵	1,3	1,2	1,5	1,4	0,3	0,3	0,9	0,8
Samtliga födda barn								
15—19	550,3	516,8	776,8	743,9	26,5	28,2	47,6	49,1
20—24	291,8	282,2	358,7	342,2	34,9	36,0	144,4	142,1
25—29	197,5	190,4	241,4	232,0	31,4	32,3	160,8	155,1
30—34	106,5	102,0	152,1	145,2	25,1	22,2	94,6	90,4
35—39	46,1	44,3	80,2	77,2	11,9	13,0	41,4	40,0
40—44	12,1	12,3	33,3	32,6	4,2	3,6	10,9	10,1
Samtliga ⁵	115,8	114,4	136,5	134,5	26,6	28,0	80,4	80,0
Nedkomster⁶								
15—19	547,0	511,4	775,3	740,9	26,4	28,0	47,4	48,7
20—24	289,4	278,6	356,5	339,8	34,7	35,7	143,3	140,4
25—29	195,5	188,0	239,0	230,0	31,1	31,9	159,1	153,5
30—34	105,1	100,9	150,5	143,4	24,0	21,8	93,3	89,4
35—39	45,5	43,8	79,0	75,8	11,8	12,8	40,8	39,5
40—44	12,0	11,6	32,8	32,1	4,2	3,5	10,7	10,4
Samtliga ⁵	114,6	113,1	135,1	133,1	26,5	27,7	79,6	79,2
Flerbördskvot⁷								
15—19	12,1	10,9	3,9	8,0	7,8	12,8	8,5	12,0
20—24	16,2	16,7	12,3	13,7	11,2	15,2	15,5	16,4
25—29	20,9	20,9	19,5	17,3	18,0	21,8	20,8	21,0
30—34	26,4	26,7	22,0	24,4	38,0	36,9	27,0	27,0
35—39	29,1	32,7	28,0	26,9	29,9	37,6	22,2	33,0
40—44	24,2	21,0	26,6	35,2	33,1	40,3	24,8	22,0
Samtliga ⁸	20,7	20,9	20,7	20,9	13,3	16,4	19,6	20,3

TAB. 4.6 (forts.). FRUKTSAMHETSTAL, FLERBÖRDSKVOT OCH DÖDFÖDDHET EFTER LIV, LEGITIMITET OCH MODERNIS RESP. FADERNS ÅLDER 1964 OCH 1965

Moderns resp. faderns ålder	I äktenskap				Utom äktenskap		Samtliga	
	moderns ålder ¹		faderns ålder ²		moderns ålder ³		moderns ålder ⁴	
	1964	1965	1964	1965	1964	1965	1964	1965
Dödfödetskvot⁵								
15—19	6,9	7,7	6,9	11,0	11,6	10,7	9,4	9,3
20—24	8,3	8,1	7,6	8,7	12,0	10,5	8,8	8,4
25—29	10,1	8,8	9,8	8,9	16,7	10,9	10,4	8,9
30—34	12,4	11,8	11,1	8,6	13,9	15,6	12,5	11,9
35—39	17,5	17,5	12,0	13,6	19,9	16,5	17,6	17,4
40—44	27,4	20,2	17,5	13,5	44,2	26,8	28,4	20,6
Samtliga ⁶	11,0	10,1	11,0	10,1	12,9	11,1	11,2	10,2

¹ Fruktksamheten räknad på 1 000 gifta kvinnor i motsvarande ålder. — ² Fruktksamheten räknad på 1 000 gifta män i motsvarande ålder. — ³ Fruktksamheten räknad på 1 000 ej gifta kvinnor (ogifta, änkor och skilda) i motsvarande ålder. — ⁴ Fruktksamheten räknad på 1 000 kvinnor i motsvarande ålder. — ⁵ Barn, vilkas föräldrar varit under 15 eller minst 45 år inräknade, men fruktksamheten endast räknad på personer i åldrarna 15—44 år. — ⁶ Antalet enkel- och flerbörder, oberoende av barnens liv och antal. — ⁷ Antal i flerbörder födda bland 1 000 födda (levande och dödfödda). — ⁸ Barn vilkas föräldrar varit under 15 eller minst 45 år inräknade. — ⁹ Antal dödfödda bland 1 000 födda (levande och dödfödda).

Tab. 4.7. Olika födelsekvoter länsvis 1964 och 1965

Different kinds of birth ratios by county

Län	Könskvot ¹		Utomäktenskaplig födelsekvot ²		Flerbördskvot ³		Dödfödetskvot ⁴	
	1964	1965	1964	1965	1964	1965	1964	1965
Stockholms stad	1 028	1 051	185,0	194,2	21,4	18,2	11,1	8,4
Stockholms län	1 062	1 057	105,2	120,7	18,6	19,9	10,2	11,1
Uppsala län	1 071	1 088	127,7	136,7	17,0	19,2	10,2	4,7
Södermanlands län	1 026	1 022	127,2	140,2	16,8	17,6	11,4	11,4
Östergötlands län	1 070	1 054	131,3	140,6	20,2	20,9	9,9	11,6
Jönköpings län	1 077	1 061	79,7	76,0	17,5	18,9	15,3	12,6
Kronobergs län	1 053	1 098	84,7	75,3	19,9	24,4	9,6	9,8
Kalmar län	1 027	1 041	105,1	109,7	18,9	18,6	12,6	12,4
Gotlands län	1 018	1 129	142,4	150,2	25,4	21,3	15,5	7,1
Blekinge län	1 063	1 107	113,4	105,4	15,4	25,0	9,9	6,3
Kristianstads län	1 073	1 095	98,8	104,6	26,5	22,2	12,7	12,2
Malmöhus län	1 020	1 057	128,6	126,9	22,1	27,9	10,5	10,6
Hallands län	1 103	1 133	58,7	71,8	19,1	18,6	15,6	17,1
Göteborgs o. Bohus län	1 054	1 086	110,2	115,9	22,0	19,2	9,5	9,6
Älvsborgs län	1 115	1 052	94,9	97,7	17,0	20,1	11,1	9,7
Skaraborgs län	1 054	1 035	101,4	114,0	17,3	17,2	10,4	8,3
Värmlands län	1 082	1 034	145,8	142,6	14,8	20,8	11,3	9,9
Örebro län	1 004	1 042	142,4	141,6	21,1	20,3	9,2	10,9
Västmanlands län	1 009	1 038	117,5	140,3	29,1	18,9	11,7	9,2
Kopparbergs län	1 064	1 049	155,4	182,2	15,5	19,6	10,2	11,1
Gävleborgs län	1 122	1 049	223,2	238,8	13,9	19,4	10,7	10,0
Västernorrlands län	999	1 049	197,8	202,1	17,0	17,3	10,2	9,8
Jämtlands län	1 007	1 071	248,1	264,0	22,3	25,8	9,1	9,7
Västerbottens län	1 064	1 003	130,4	147,4	19,3	17,7	14,3	7,7
Norrbottnens län	1 040	1 073	150,9	151,8	18,4	18,0	10,7	11,5
Hela riket	1 052	1 059	131,4	138,0	19,6	20,3	11,2	10,2

¹ Gossar mot 1 000 flickor bland levande födda. — ² Utom äktenskap födda bland 1 000 levande födda. — ³ I flerbörder födda bland 1 000 födda (levande och dödfödda). — ⁴ Dödfödda bland 1 000 födda (levande och dödfödda).

Tab. 4.8. Levande födda barn efter legitimitet, föräldrarnas medborgarskap och moderns födelseår i femårsklasser 1965

Faderns medborgarskapsland Moderns födelseår	Moderns medborgarskapsland										
	Sve- rige	Dan- mark	Fin- land	Is- land	Norge	Bel- gien	Frank- rike	Grek- land	Ita- lien	Jugo- sla- vien	Neder- länd- erna
I äktenskap											
1 Sverige	96 336	169	968	6	309	5	24	3	20	13	19
2 Danmark	453	323	16	—	10	—	—	—	—	—	—
3 Finland	556	3	2 444	—	5	—	—	—	—	—	—
4 Island	5	1	—	15	—	—	—	—	—	—	—
5 Norge	337	11	11	—	321	—	—	—	—	—	1
6 Belgien	7	—	1	—	—	1	—	—	—	—	—
7 Frankrike	31	—	—	—	—	—	10	—	—	—	—
8 Grekland	2	—	—	—	—	—	—	2	—	—	—
9 Italien	154	2	—	—	3	—	1	—	90	1	1
10 Jugoslavien	107	—	2	—	—	—	—	—	3	175	—
11 Nederländerna	80	—	1	—	—	—	—	—	—	—	24
12 Polen	3	—	—	—	—	—	—	—	—	—	—
13 Rumänien	1	—	—	—	—	—	—	—	—	—	—
14 Schweiz	44	—	—	—	1	—	—	—	—	—	—
15 Sovjetunionen	35	—	18	—	—	—	—	—	—	—	—
16 Spanien	55	1	1	—	1	—	—	—	—	—	—
17 Storbritannien	114	1	4	—	4	—	—	—	—	—	—
18 Tjeckoslovakien	4	—	—	—	—	—	—	—	—	—	—
19 Tyskland	484	5	18	—	4	—	—	—	1	—	—
20 Ungern	137	—	4	—	2	—	—	—	2	2	—
21 Österrike	128	1	—	—	1	—	—	—	—	—	1
22 Canada	12	—	—	—	—	—	—	—	—	—	—
23 Förenta Staterna	55	3	2	—	—	—	—	—	—	—	—
24 Övriga länder	219	4	7	—	3	—	1	—	1	3	1
25 Samtliga i äkten- skap	99 359	524	3 497	21	664	6	36	5	117	194	47
Därav modern född											
26 1950—1946	4 239	18	238	1	38	—	1	—	6	12	—
27 1945—1941	31 140	149	1 265	4	220	1	8	—	28	68	11
28 1940—1936	32 838	181	1 096	4	194	2	14	1	47	76	19
29 1935—1931	18 736	112	596	6	140	2	9	4	20	29	13
30 1930—1926	9 290	52	247	4	54	1	3	—	14	8	3
31 1925—1921	2 861	12	50	2	16	—	1	—	2	1	1
32 1920—1916	253	—	5	—	2	—	—	—	—	—	—
32 1915—	2	—	—	—	—	—	—	—	—	—	—
Utom äktenskap											
33 Samtliga utom äk- tenskap	15 889	90	631	1	137	1	1	1	10	23	5
Därav modern född											
34 —1951	9	—	—	—	—	—	—	—	—	—	—
35 1950—1946	6 815	33	150	—	47	—	1	—	3	8	—
36 1945—1941	6 237	30	298	—	52	—	—	—	2	4	—
37 1940—1936	1 592	13	113	1	18	1	—	—	2	7	5
38 1935—1931	663	6	43	—	10	—	—	—	2	2	—
39 1930—1926	397	8	23	—	6	—	—	1	1	2	—
40 1925—1921	152	—	4	—	4	—	—	—	—	—	—
41 1920—1916	24	—	—	—	—	—	—	—	—	—	—
42 Samtliga levande födda	115 248	614	4 128	22	801	7	37	6	127	217	52

Live births by legitimacy, citizenship of parents and year of birth of mother in five-year groups

													Samtliga	
Polen	Ru- mä- nien	Schweiz	Sov- jet- uni- onen	Spa- nien	Stor- bri- tan- nien	Tjec- koslo- va- kien	Tysk- land	Ung- ern	Öster- rike	Ca- nada	För- enta- Sta- terna	Öv- riga län- der		
2	—	15	8	20	58	2	312	9	27	7	22	66	98 420	1
—	—	—	—	—	—	—	22	—	1	—	—	—	825	2
—	—	—	—	—	—	—	8	2	2	—	—	—	3 020	3
—	—	—	—	—	—	—	—	—	—	—	—	1	22	4
—	—	—	1	—	8	—	11	—	5	—	2	1	709	5
—	—	1	—	—	—	—	—	—	—	—	—	—	10	6
—	—	—	—	—	—	—	1	—	—	—	—	—	42	7
—	—	—	—	—	—	—	—	—	—	—	—	—	4	8
—	—	—	—	—	1	—	2	—	—	—	—	—	255	9
—	—	1	—	—	—	—	4	—	—	—	—	3	295	10
—	—	—	—	—	1	—	5	—	3	—	—	—	114	11
—	—	—	—	—	—	—	—	—	—	—	—	—	3	12
—	5	—	—	—	—	—	—	—	—	—	—	—	6	13
—	—	22	—	—	—	—	3	—	—	1	—	—	71	14
—	—	—	3	—	—	—	2	—	1	—	—	4	63	15
—	—	—	—	62	—	—	1	—	—	—	—	—	121	16
—	—	—	—	—	35	—	1	—	—	—	—	—	159	17
—	—	—	—	—	—	2	—	1	—	—	—	—	7	18
—	—	2	—	1	3	—	244	—	8	—	—	1	771	19
—	—	—	—	—	—	—	6	52	4	—	2	3	214	20
—	—	—	—	—	1	—	15	—	63	—	—	1	211	21
—	—	—	—	—	1	—	—	—	—	6	1	—	20	22
—	—	1	—	—	—	—	3	—	—	—	36	1	101	23
—	—	1	2	—	2	—	6	1	5	—	1	136	393	24
2	5	43	14	83	110	4	646	65	119	14	64	217	105 856	25
—	—	—	—	—	—	—	6	4	3	—	—	17	4 583	
—	—	9	2	20	20	2	118	13	38	6	13	46	33 181	26
—	3	16	7	30	46	1	285	24	41	3	29	82	35 039	27
1	—	10	1	23	34	—	165	15	22	4	8	46	19 996	28
1	1	8	2	4	8	—	57	5	12	1	12	19	9 806	29
—	1	—	2	6	2	—	12	4	3	—	2	6	2 984	30
—	—	—	—	—	—	1	3	—	—	—	—	1	265	31
—	—	—	—	—	—	—	—	—	—	—	—	—	2	32
—	—	1	3	5	4	—	90	8	21	3	6	20	16 950	33
—	—	—	—	—	—	—	—	—	—	—	—	—	9	34
—	—	—	3	—	—	—	9	3	6	2	1	4	7 085	35
—	—	—	—	1	1	—	26	1	10	1	2	8	6 673	36
—	—	1	—	2	1	—	32	3	5	—	3	5	1 804	37
—	—	—	—	2	—	—	13	1	—	—	—	3	745	38
—	—	—	—	—	2	—	9	—	—	—	—	—	449	39
—	—	—	—	—	—	—	1	—	—	—	—	—	161	40
—	—	—	—	—	—	—	—	—	—	—	—	—	24	41
2	5	44	17	88	114	4	736	73	140	17	70	237	122 806	42

Tab. 4.9. Födda barn efter liv, legitimitet, kön, bördor och moderns ålder i femårsklassen länsvis 1965

Län	I äktenskap											Utom äk		
	Efter moderns ålder						Samtliga					Därav mo- dern änka eller skild	Efter mo- dern	
	— 19— 24	20— 24	25— 29	30— 34	35— 39	40— 44	45—	M	Kv	Sum- ma	— 19— 24		20— 24	
Levande födda														
1	Stockholms stad	505	2 644	2 626	1 499	672	206	17	4 203	3 966	8 169	35	785	743
2	Stockholms län	551	3 706	3 781	1 889	744	200	11	5 587	5 295	10 882	19	655	568
3	Uppsala län	170	1 063	982	485	186	58	5	1 556	1 393	2 949	2	252	147
4	Södermanlands län	293	1 269	1 017	540	234	68	6	1 748	1 679	3 427	13	319	167
5	Östergötlands län	354	1 674	1 590	834	399	108	9	2 544	2 424	4 968	5	446	251
6	Jönköpings län	249	1 305	1 370	870	408	127	9	2 236	2 102	4 338	12	181	111
7	Kronobergs län	161	684	707	409	222	61	3	1 164	1 083	2 247	3	102	56
8	Kalmar län	234	1 062	940	523	280	69	7	1 585	1 530	3 115	3	198	131
9	Gotlands län	46	232	215	142	65	12	1	375	338	713	1	68	34
10	Blekinge län	159	726	645	366	174	56	4	1 122	1 008	2 130	3	146	72
11	Kristianstads län	235	1 145	1 101	592	297	91	7	1 799	1 669	3 468	6	221	122
12	Malmöhus län	537	3 016	3 194	1 593	731	174	5	4 769	4 481	9 250	27	615	479
13	Hallands län	184	721	781	481	219	64	5	1 306	1 149	2 455	7	101	60
14	Göteb. o. Bohus län	647	3 196	3 281	1 696	812	191	6	5 108	4 721	9 829	40	553	448
15	Älvsborgs län	376	1 773	1 688	1 034	484	147	9	2 829	2 682	5 511	7	274	226
16	Skaraborgs län	261	1 173	1 091	651	307	88	11	1 819	1 763	3 582	5	256	141
17	Värmlands län	247	1 167	1 090	675	326	78	7	1 824	1 766	3 590	8	313	195
18	Örebro län	296	1 219	1 001	550	282	71	6	1 747	1 678	3 425	12	320	160
19	Västmanlands län	287	1 411	1 172	595	249	67	6	1 934	1 853	3 787	8	323	199
20	Kopparbergs län	284	1 180	962	606	288	94	2	1 750	1 666	3 416	8	414	245
21	Gävleborgs län	221	1 170	951	582	283	94	5	1 683	1 623	3 306	15	546	345
22	Västernorrlands län	131	973	997	636	336	80	6	1 631	1 528	3 159	8	392	278
23	Jämtlands län	25	367	455	297	149	61	4	691	667	1 358	—	168	207
24	Västerbottens län	82	845	1 029	621	355	118	15	1 543	1 522	3 065	2	226	229
25	Norrbottnens län	180	1 131	1 254	655	353	138	6	1 928	1 789	3 717	2	315	245
26	Hela riket	6 715	34 852	33 920	18 821	8 855	2 521	172	54 481	51 375	105 856	251	8 189	5 859
Dödfödda														
27	Stockholms stad	3	18	23	11	7	5	—	36	31	67	—	8	4
28	Stockholms län	4	29	37	25	14	4	1	56	58	114	—	11	10
29	Uppsala län	2	2	3	2	2	—	—	4	7	11	—	2	2
30	Södermanlands län	4	14	3	11	4	2	—	18	20	38	—	4	4
31	Östergötlands län	3	13	14	16	8	3	—	29	28	57	—	6	3
32	Jönköpings län	5	16	13	5	7	6	—	28	24	52	—	3	3
33	Kronobergs län	4	5	5	5	2	2	—	10	13	23	—	—	—
34	Kalmar län	1	10	9	11	8	1	1	17	24	41	—	—	1
35	Gotlands län	—	1	—	2	—	—	—	—	3	3	—	—	2
36	Blekinge län	1	3	4	3	1	—	—	3	9	12	—	1	1
37	Kristianstads län	1	10	14	12	7	1	—	28	17	45	—	2	1
38	Malmöhus län	5	26	29	15	17	1	1	40	54	94	—	8	7
39	Hallands län	2	6	13	10	6	2	1	22	18	40	—	2	4
40	Göteb. o. Bohus län	5	29	29	18	13	3	—	58	39	97	—	5	2
41	Älvsborgs län	5	14	19	6	4	6	—	27	27	54	—	2	2
42	Skaraborgs län	—	6	12	6	4	1	—	13	16	29	—	3	—
43	Värmlands län	1	11	6	10	8	—	—	23	13	36	—	3	2
44	Örebro län	2	8	9	10	7	1	2	15	24	39	—	3	1
45	Västmanlands län	1	9	11	9	8	2	—	23	17	40	—	—	—
46	Kopparbergs län	2	10	12	4	7	3	—	16	22	38	—	6	2
47	Gävleborgs län	—	10	8	11	7	—	—	22	14	36	—	3	4
48	Västernorrlands län	—	9	11	8	1	1	—	18	12	30	—	7	2
49	Jämtlands län	—	4	2	4	2	2	—	7	7	14	—	3	1
50	Västerbottens län	—	7	6	3	5	4	—	10	15	25	—	2	—
51	Norrbottnens län	1	13	10	7	9	2	—	19	23	42	—	5	4
52	Hela riket	52	283	302	224	158	52	6	542	535	1 077	—	89	62

Single, multiple, live and still births by legitimacy and sex, and by age of mother in five-year groups and by county

tenskap										Samtliga									
dernas ålder					Samtliga			Därav mo- dern gift,		Ensamfödda		Tvillingar		Minst tril- lingar ¹		Samtliga			
25- 29	30- 34	35- 39	40- 44	45- —	M	Kv	Sum- ma	änka eller skild	M	Kv	M	Kv	M	Kv	M	Kv	Sum- ma		
252	105	59	25	—	993	976	1 969	152	5 097	4 860	99	82	—	—	5 196	4 942	10 138	1	
166	67	31	7	—	773	721	1 494	105	6 238	5 894	118	111	4	11	6 360	6 016	12 376	2	
39	18	7	4	—	224	243	467	25	1 749	1 601	31	35	—	—	1 780	1 636	3 416	3	
35	20	16	2	—	267	292	559	29	1 976	1 940	36	31	3	—	2 015	1 971	3 986	4	
64	27	17	8	—	423	390	813	51	2 898	2 769	69	45	—	—	2 967	2 814	5 781	5	
32	13	17	3	—	181	176	357	32	2 372	2 239	45	39	—	—	2 417	2 278	4 695	6	
16	2	6	1	—	108	75	183	8	1 242	1 128	30	30	—	—	1 272	1 158	2 430	7	
29	12	9	3	2	200	184	384	16	1 756	1 677	29	37	—	—	1 785	1 714	3 499	8	
11	8	5	—	—	70	56	126	10	435	386	10	8	—	—	445	394	839	9	
17	6	6	2	2	129	122	251	19	1 216	1 107	30	22	5	1	1 251	1 130	2 381	10	
30	15	12	5	—	225	180	405	32	1 976	1 813	46	35	2	1	2 024	1 849	3 873	11	
151	58	28	13	1	676	669	1 345	111	5 302	5 008	142	140	1	2	5 445	5 150	10 595	12	
16	6	6	1	—	99	91	190	5	1 383	1 216	22	24	—	—	1 405	1 240	2 645	13	
166	59	47	15	1	681	608	1 289	120	5 686	5 221	103	108	—	—	5 789	5 329	11 118	14	
50	28	13	5	1	302	295	597	38	3 079	2 910	52	67	—	—	3 131	2 977	6 108	15	
30	18	12	3	1	237	224	461	24	2 017	1 956	39	31	—	—	2 056	1 987	4 043	16	
53	25	10	1	—	304	293	597	41	2 096	2 005	32	54	—	—	2 128	2 059	4 187	17	
41	27	17	—	—	289	276	565	38	1 994	1 915	42	39	—	—	2 036	1 954	3 990	18	
50	29	14	3	—	310	308	618	45	2 200	2 124	44	37	—	—	2 244	2 161	4 405	19	
52	28	15	6	1	388	373	761	37	2 097	2 004	38	33	3	2	2 138	2 039	4 177	20	
89	31	16	10	—	540	497	1 037	45	2 182	2 079	41	38	—	3	2 223	2 120	4 343	21	
72	30	18	9	1	396	404	800	40	1 992	1 900	32	32	3	—	2 027	1 932	3 959	22	
66	24	14	6	2	263	224	487	21	931	867	23	24	—	—	954	891	1 845	23	
47	9	11	7	1	257	273	530	14	1 767	1 765	33	30	—	—	1 800	1 795	3 595	24	
58	29	12	6	—	340	325	665	36	2 233	2 072	34	37	1	5	2 268	2 114	4 382	25	
1 632	694	418	145	13	8 675	8 275	16 950	1 094	61 914	58 456	1 220	1 169	22	25	63 156	59 650	122 806	26	
3	—	2	2	—	8	11	19	3	42	39	2	3	—	—	44	42	86	27	
3	1	—	—	—	11	14	25	—	66	68	1	4	—	—	67	72	139	28	
1	—	—	—	—	1	4	5	1	5	11	—	—	—	—	5	11	16	29	
—	—	—	—	—	6	2	8	1	23	22	1	—	—	—	24	22	46	30	
—	—	2	—	—	3	8	11	2	29	31	3	5	—	—	32	36	68	31	
—	1	1	—	—	2	6	8	2	26	28	4	2	—	—	30	30	60	32	
1	—	—	—	—	—	1	1	—	10	14	—	—	—	—	10	14	24	33	
1	1	—	—	—	1	2	3	—	18	26	—	—	—	—	18	26	44	34	
—	—	1	—	—	1	2	3	—	1	5	—	—	—	—	1	5	6	35	
—	1	—	—	—	2	1	3	—	5	8	—	2	—	—	5	10	15	36	
—	—	—	—	—	1	2	3	—	27	18	2	1	—	—	29	19	48	37	
3	1	1	—	—	6	14	20	—	42	58	4	10	—	—	46	68	114	38	
—	—	—	—	—	3	3	6	—	21	21	4	—	—	—	25	21	46	39	
1	2	—	1	—	7	4	11	3	61	42	4	1	—	—	65	43	108	40	
—	2	—	—	—	2	4	6	1	26	29	3	2	—	—	29	31	60	41	
2	—	—	—	—	2	3	5	—	15	19	—	—	—	—	15	19	34	42	
—	1	—	—	—	2	4	6	2	24	16	1	1	—	—	25	17	42	43	
1	—	—	—	—	4	1	5	—	19	24	—	1	—	—	19	25	44	44	
1	—	—	—	—	—	1	1	—	22	16	1	2	—	—	23	18	41	45	
1	—	—	—	—	3	6	9	—	13	27	6	1	—	—	19	28	47	46	
—	—	—	1	—	2	6	8	1	21	20	3	—	—	—	24	20	44	47	
—	—	—	—	—	6	3	9	—	23	14	1	1	—	—	24	15	39	48	
—	—	—	—	—	2	2	4	—	8	9	1	—	—	—	9	9	18	49	
—	1	—	—	—	2	1	3	—	12	15	—	1	—	—	12	16	28	50	
—	—	—	—	—	7	2	9	—	26	22	—	3	—	—	26	25	51	51	
18	11	7	4	—	84	107	191	16	585	602	41	40	—	—	626	642	1 268	52	

¹ För första gången har i Sverige fötts femlingar (i Kopparbergs län) och sexlingar (i Stockholms län). Se vidare tab. 4.10. Övriga här upptagna barn är trillingar.

Tab. 4.10. Nedkomster efter barnens antal, liv och kön i olika kombinationer samt legitimitet 1965*Confinements by legitimacy and by single or multiple births in different combinations of live and still births and sex*

Barnens antal, liv och kön	Antal nedkomster			Antal födda barn		
	I äkten- skap	Utom äkten- skap	Summa	I äkten- skap	Utom äkten- skap	Summa
Enkelbörder						
av levande födda:						
1 gosse	53 380	8 534	61 914	53 380	8 534	61 914
1 flicka	50 313	8 143	58 456	50 313	8 143	58 456
av dödfödda:						
1 gosse	504	81	585	504	81	585
1 flicka	502	100	602	502	100	602
Summa enbörder	104 699	16 858	121 557	104 699	16 858	121 557
Tvillingbörder						
av endast levande födda:						
2 gossar	349	47	396	698	94	792
2 flickor	326	43	369	652	86	738
1 gosse + 1 flicka	363	42	405	726	84	810
av levande födda och dödfödda:						
1 levande född gosse + 1 dödfödd gosse	18	1	19	36	2	38
1 levande född flicka + 1 dödfödd flicka	3	1	4	6	2	8
1 levande född flicka + 1 dödfödd gosse	5	1	6	10	2	12
1 levande född flicka + 1 dödfödd flicka	17	3	20	34	6	40
av endast dödfödda:						
2 gossar	7	—	7	14	—	14
2 flickor	6	1	7	12	2	14
1 gosse + 1 flicka	1	1	2	2	2	4
Summa tvillingbörder	1 095	140	1 235	2 190	280	2 470
Trillingbörder						
av endast levande födda:						
3 gossar	2	1	3	6	3	9
3 flickor	4	—	4	12	—	12
2 gossar + 1 flicka	3	—	3	9	—	9
1 gosse + 2 flickor	2	—	2	6	—	6
Summa trillingbörder	11	1	12	33	3	36
Femlingbörder¹						
av endast levande födda:						
3 gossar + 2 flickor	1	—	1	5	—	5
Summa femlingbörder	1	—	1	5	—	5
Sexlingbörder¹						
av endast levande födda:						
2 gossar + 4 flickor	1	—	1	6	—	6
Summa sexlingbörder	1	—	1	6	—	6
Samtliga börder	105 807	16 999	122 806	106 933	17 141	124 074

¹ Se vidare not till tab. 4.9, 4.11 och 4.12.

Tab. 4.11. I äktenskap födda barn efter börd, liv och föräldrarnas ålder i fem-årsklasser 1965*Legimate single, multiple, live and still births by age of parents in five-year groups*

Faderns ålder	Moderns ålder							Summa	Därav	
	—19	20—24	25—29	30—34	35—39	40—44	45—		tvil- lingar	minst tril- lingar
Levande födda										
—19	715	268	4	1	—	—	—	988	8	—
20—24	4 892	14 172	1 678	89	5	2	—	20 838	278	6
25—29	955	15 901	15 687	1 752	158	15	—	34 468	572	9
30—34	120	3 417	12 088	7 975	1 110	67	1	24 778	583	12
35—39	18	781	3 352	6 303	3 630	363	10	14 457	362	14
40—44	11	231	832	2 071	2 830	1 070	38	7 083	238	3
45—49	3	60	188	474	838	707	71	2 341	58	—
50—54	—	14	70	116	211	231	42	684	18	—
55—59	1	6	16	31	59	61	9	183	2	—
60—64	—	2	5	7	13	5	1	33	—	—
65—69	—	—	—	2	1	—	—	3	—	—
Summa	6 715	34 852	33 920	18 821	8 855	2 521	172	105 856	2 119	44
Därav										
tvillingar	72	560	684	476	271	54	2	2 119		
minst tril- lingar ¹	—	9	12	14	9	—	—	44		
Dödfödda										
—19	9	1	1	—	—	—	—	11	—	—
20—24	34	111	36	1	—	—	—	182	4	—
25—29	7	146	130	21	3	1	—	308	20	—
30—34	—	17	98	83	13	4	—	215	15	—
35—39	1	7	27	85	76	3	—	199	18	—
40—44	1	1	7	24	42	21	1	97	12	—
45—49	—	—	3	7	20	20	—	50	2	—
50—54	—	—	—	3	2	3	4	12	—	—
55—59	—	—	—	—	—	—	1	1	—	—
60—64	—	—	—	—	1	—	—	1	—	—
65—69	—	—	—	—	1	—	—	1	—	—
Summa	52	283	302	224	158	52	6	1 077	71	—
Därav										
tvillingar	2	16	20	18	15	—	—	71		
minst tril- lingar ¹	—	—	—	—	—	—	—	—		
Samtliga födda										
—19	724	269	5	1	—	—	—	999	8	—
20—24	4 926	14 283	1 714	90	5	2	—	21 020	282	6
25—29	962	16 047	15 817	1 773	161	16	—	34 776	592	9
30—34	120	3 434	12 186	8 058	1 123	71	1	24 993	598	12
35—39	19	788	3 379	6 388	3 706	366	10	14 656	380	14
40—44	12	232	839	2 095	2 872	1 091	39	7 180	250	3
45—49	3	60	191	481	858	727	71	2 391	60	—
50—54	—	14	70	119	213	234	46	696	18	—
55—59	1	6	16	31	59	61	10	184	2	—
60—64	—	2	5	7	14	5	1	34	—	—
65—69	—	—	—	2	2	—	—	4	—	—
Summa	6 767	35 135	34 222	19 045	9 013	2 573	178	106 933	2 190	44
Därav										
tvillingar	74	576	704	494	286	54	2	2 190		
minst tril- lingar ¹	—	9	12	14	9	—	—	44		

¹ För första gången har i Sverige fötts femlingar (fadern 38 och modern 33 år) och sexlingar (fadern 27 och modern 21 år). Se vidare tab. 4.10. Övriga här upptagna barn är trillingar.

Tab. 4. 12. Födda barn efter bördor, liv, legitimitet och moderns ålder i ettårsklasser 1965

Single, multiple, live and ~~dead~~ still births by legitimacy and by age of mother in one-year groups

Mo- derns ålder	Ensamfödda				Tvillingar				Minst trillingar ¹				Samtliga födda				Summa
	Levande födda		Död- födda		Levande födda		Död- födda		Levande födda		Död- födda		Levande födda		Död- födda		
	Ä	Uä	Ä	Uä	Ä	Uä	Ä	Uä	Ä	Uä	Ä	Uä	Ä	Uä	Ä	Uä	
13	—	1	—	—	—	—	—	—	—	—	—	—	—	1	—	—	1
14	—	22	—	1	—	—	—	—	—	—	—	—	—	22	—	1	23
15	2	158	—	—	—	—	—	—	—	—	—	—	2	158	—	—	160
16	71	1 016	—	11	—	14	—	—	—	—	—	—	71	1 030	—	11	1 112
17	582	2 106	2	25	—	20	—	2	—	—	—	—	582	2 126	2	27	2 737
18	2 116	2 513	15	22	16	34	—	—	—	—	—	—	2 132	2 547	15	22	4 716
19	3 872	2 270	33	27	56	35	2	1	—	—	—	—	3 928	2 305	35	28	6 296
20	5 452	1 934	35	18	83	16	1	—	—	3	—	—	5 535	1 953	36	18	7 542
21	6 821	1 529	44	13	99	23	3	1	6	—	—	—	6 926	1 552	47	14	8 539
22	7 342	1 021	63	15	113	27	7	1	3	—	—	—	7 458	1 048	70	16	8 592
23	7 568	749	66	9	117	11	1	1	—	—	—	—	7 685	760	67	10	8 522
24	7 100	536	59	4	148	10	4	—	—	—	—	—	7 248	546	63	4	7 861
25	7 683	484	78	7	169	10	3	—	3	—	—	—	7 855	494	81	7	8 437
26	7 292	366	72	4	117	7	3	1	6	—	—	—	7 415	373	75	5	7 868
27	6 852	287	50	1	138	6	—	2	3	—	—	—	6 993	293	50	3	7 339
28	6 103	240	43	2	126	4	8	—	—	—	—	—	6 229	244	51	2	6 526
29	5 294	222	39	1	134	6	6	—	—	—	—	—	5 428	228	45	1	5 702
30	4 676	154	51	5	103	10	7	—	3	—	—	—	4 782	164	58	5	5 009
31	3 962	150	49	1	102	8	2	—	—	—	—	—	4 064	158	51	1	4 274
32	3 662	128	36	3	100	2	6	—	—	—	—	—	3 762	130	42	3	3 937
33	3 145	124	40	2	79	4	1	—	8	—	—	—	3 232	128	41	2	3 403
34	2 886	112	30	—	92	2	2	—	3	—	—	—	2 981	114	32	—	3 127
35	2 372	106	38	—	73	4	5	—	—	—	—	—	2 445	110	43	—	2 598
36	2 008	87	37	4	75	3	1	1	6	—	—	—	2 089	90	38	5	2 222
37	1 712	93	26	1	54	6	2	—	—	—	—	—	1 766	99	28	1	1 894
38	1 370	69	20	1	33	—	5	—	3	—	—	—	1 406	69	25	1	1 501
39	1 113	48	22	—	36	2	2	—	—	—	—	—	1 149	50	24	—	1 223
40	887	46	16	3	20	2	—	—	—	—	—	—	907	48	16	3	974
41	621	31	12	—	18	4	—	—	—	—	—	—	639	35	12	—	686
42	472	20	9	1	10	—	—	—	—	—	—	—	482	20	9	1	512
43	279	26	7	—	2	—	—	—	—	—	—	—	281	26	7	—	314
44	208	16	8	—	4	—	—	—	—	—	—	—	212	16	8	—	236
45	105	11	5	—	2	—	—	—	—	—	—	—	107	11	5	—	123
46	38	—	1	—	—	—	—	—	—	—	—	—	38	—	1	—	39
47	16	—	—	—	—	—	—	—	—	—	—	—	16	—	—	—	16
48	7	1	—	—	—	—	—	—	—	—	—	—	7	1	—	—	8
49	4	1	—	—	—	—	—	—	—	—	—	—	4	1	—	—	5
S:a	103 693	16 677	1 006	181	2 119	270	71	10	44	3	—	—	105 856	16 950	1 077	191	124 074

¹ För första gången har i Sverige fötts femlingar (modern 33 år) och sexlingar (modern 21 år). Se vidare tab. 4.10. Övriga här upptagna barn är trillingar.

Tab. 4.13. Födda barn efter födelsemånad, liv, legitimitet och kön 1965*Live and still births by month, sex and legitimacy*

Månader	Levande födda				Summa	Dödfödda				Samtliga födda	
	I äktenskap		Utom äktenskap			I äktenskap		Utom äktenskap			
	M	Kv	M	Kv		M	Kv	M	Kv		
Januari	4 447	4 074	719	688	9 928	47	45	10	8	110	10 038
Februari	4 426	4 158	636	614	9 834	39	46	10	9	104	9 938
Mars	5 249	5 106	856	746	11 957	53	49	8	15	125	12 082
April	5 444	5 159	793	727	12 123	55	45	7	11	118	12 241
Maj	5 101	4 867	733	726	11 427	45	54	3	9	111	11 538
Juni	4 542	4 299	675	687	10 203	45	49	6	8	108	10 311
Juli	4 435	4 226	693	657	10 011	39	49	9	4	101	10 112
Augusti	4 306	4 013	700	667	9 686	42	41	8	9	100	9 786
September	4 424	4 091	775	719	10 009	51	38	6	11	106	10 115
Oktober	4 204	4 106	729	695	9 734	41	28	4	6	79	9 813
November	3 950	3 634	667	674	8 925	38	42	3	7	90	9 015
December	3 953	3 642	699	675	8 969	47	49	10	10	116	9 085
Summa	54 481	51 375	8 675	8 275	122 806	542	535	84	107	1 268	124 074

Tab. 4.14. Äktenskaplig fruktsamhet¹ efter moderns ålder och äktenskapets varaktighet 1965*Fertility rates by age of mother and by duration of marriage*

Äkten- skapets varaktighet	Moderns ålder							Samtliga ^a
	15—19	20—24	25—29	30—34	35—39	40—44	45—49	
0 år	671	424	349	323	258	86	10	423
1 »	212	253	281	200	125	45	3	239
2 »	251	251	247	185	113	43	2	227
3 »	250	232	234	181	103	37	—	208
4 »	—	195	218	175	95	27	3	184
5 »	—	156	178	159	90	29	6	152
6 »	—	128	148	133	73	23	3	124
7 »	—	97	119	123	73	17	1	102
8 »	—	119	103	100	64	22	2	85
9 »	—	—	84	86	59	17	1	70
10 »	—	—	80	74	52	14	2	58
11 »	—	—	77	64	45	15	1	48
12 »	—	—	62	56	42	15	1	40
13 »	—	—	64	50	37	10	—	32
14 »	—	—	—	45	32	15	1	27
15 »	—	—	—	39	30	11	1	22
16 »	—	—	—	44	27	11	1	18
17 »	—	—	—	30	23	10	1	14
18 »	—	—	—	—	20	10	1	11
19 »	—	—	—	—	20	7	1	8
20— år	—	—	—	—	13	6	1	3
Samtliga	513	280	189	100	44	11	1	92

¹ Levande födda barn på 1 000 gifta kvinnor i motsvarande grupper. — ^a Levande födda barn räknat på 1 000 gifta kvinnor i åldrarna 15—49 år.

Tab. 4. 15. I äktenskap födda barn efter liv, moderns ålder och äktenskapets varaktighet 1965

Äktenskapets varaktighet	Levande födda efter moderns ålder										Dödfödda efter			
	—17	18	19	20—24	25—29	30—34	35—39	40—44	45—49	Summa	—17	18	19	20—24
1 Under 1 mån.	52	110	98	239	73	33	10	2	2	619	—	1	4	4
2 1 »	120	202	221	578	118	43	24	9	—	1 315	1	2	2	10
3 2 »	149	346	375	961	173	57	28	7	1	2 097	—	4	4	15
4 Under 3 »	321	658	694	1 778	364	133	62	18	3	4 031	1	7	10	29
5 3 »	139	426	596	1 673	295	76	33	16	—	3 254	1	2	7	17
6 4 »	103	431	710	2 463	468	132	82	18	1	4 408	—	3	4	12
7 5 »	48	253	546	2 693	647	143	64	11	1	4 406	—	1	4	22
8 3—5 »	290	1 110	1 852	6 829	1 410	351	179	45	2	12 068	1	6	15	51
9 6 »	7	84	209	1 398	410	124	56	10	1	2 299	—	—	2	8
10 6 »	6	31	86	539	180	64	35	6	—	947	—	—	—	5
11 8 »	5	19	62	561	252	68	31	4	—	1 002	—	1	—	7
12 6—8 »	18	134	357	2 498	842	256	122	20	1	4 248	—	1	2	20
13 9 »	2	27	78	840	373	100	37	6	1	1 464	—	—	—	7
14 10 »	3	19	71	786	380	99	38	7	—	1 403	—	—	1	3
15 11 »	4	13	59	724	329	80	23	13	2	1 247	—	—	1	7
16 9—11 »	9	59	208	2 350	1 082	279	98	26	3	4 114	—	—	2	17
17 Under 1 år	638	1 961	3 111	13 455	3 698	1 019	461	109	9	24 461	2	14	29	117
18 1 år	17	161	613	7 442	3 772	758	247	63	3	13 076	—	1	5	59
19 2 »	—	10	187	6 188	4 155	860	263	68	2	11 733	—	—	1	46
20 3 »	—	—	17	4 227	4 838	1 085	283	67	—	10 517	—	—	—	26
21 4 »	—	—	—	2 195	4 948	1 351	299	54	4	8 851	—	—	—	18
22 5 »	—	—	—	935	4 087	1 574	344	66	8	7 014	—	—	—	13
23 6 »	—	—	—	342	3 270	1 663	342	58	5	5 680	—	—	—	3
24 7 »	—	—	—	60	2 289	1 950	431	67	2	4 799	—	—	—	1
25 8 »	—	—	—	8	1 479	1 862	475	78	3	3 905	—	—	—	—
26 9 »	—	—	—	—	785	1 735	544	70	3	3 137	—	—	—	—
27 10 »	—	—	—	—	407	1 533	600	67	5	2 612	—	—	—	—
28 11 »	—	—	—	—	161	1 253	634	87	4	2 139	—	—	—	—
29 12 »	—	—	—	—	28	935	690	99	2	1 754	—	—	—	—
30 13 »	—	—	—	—	3	618	684	86	—	1 391	—	—	—	—
31 14 »	—	—	—	—	—	359	631	154	6	1 150	—	—	—	—
32 15 »	—	—	—	—	—	174	579	142	3	898	—	—	—	—
33 16 »	—	—	—	—	—	82	499	165	8	754	—	—	—	—
34 17 »	—	—	—	—	—	10	381	172	8	571	—	—	—	—
35 18 »	—	—	—	—	—	—	237	215	9	461	—	—	—	—
36 19 »	—	—	—	—	—	—	158	169	12	339	—	—	—	—
37 20—år	—	—	—	—	—	—	73	465	76	614	—	—	—	—
38 Summa	655	2 132	3 928	34 852	33 920	18 821	8 855	2 521	172	105 856	2	15	35	283

Legitimate live and still births by age of mother and duration of marriage

moderns ålder						Samtliga födda efter moderns ålder										
25—29	30—34	35—39	40—44	45—49	Summa	—17	18	19	20—24	25—29	30—34	35—39	40—44	45—49	Summa	
1	—	—	—	—	10	52	111	102	243	74	33	10	2	2	629	1
5	1	1	1	—	23	121	204	223	588	123	44	25	10	—	1 338	2
5	—	2	—	—	30	149	350	379	976	178	57	30	7	1	2 127	3
11	1	3	1	—	63	322	665	704	1 807	375	134	65	19	3	4 094	4
1	1	1	—	—	30	140	428	603	1 690	296	77	34	16	—	3 284	5
7	1	2	—	—	29	103	434	714	2 475	475	133	81	18	1	4 437	6
2	3	—	—	—	32	48	254	550	2 715	649	146	64	11	1	4 438	7
10	5	3	—	—	91	291	1 116	1 867	6 880	1 420	356	182	45	2	12 159	8
5	1	—	—	—	16	7	84	211	1 406	415	125	56	10	1	2 315	9
3	—	1	—	—	9	6	31	86	544	183	64	36	6	—	956	10
6	—	1	—	—	15	5	20	62	568	258	68	32	4	—	1 017	11
14	1	2	—	—	40	18	135	359	2 518	856	257	124	20	1	4 288	12
3	6	—	—	—	16	2	27	78	847	376	106	37	6	1	1 480	13
3	3	2	1	—	13	3	19	72	789	383	102	40	8	—	1 416	14
4	—	1	—	—	13	4	13	60	731	333	80	24	13	2	1 260	15
10	9	3	1	—	42	9	59	210	2 367	1 092	288	101	27	3	4 156	16
45	16	11	2	—	236	640	1 975	3 140	13 572	3 743	1 035	472	111	9	24 697	17
42	14	2	2	—	125	17	162	618	7 501	3 814	772	249	65	3	13 201	18
34	12	10	2	1	106	—	10	188	6 234	4 189	872	273	70	3	11 839	19
38	16	5	—	—	85	—	—	17	4 253	4 876	1 101	288	67	—	10 602	20
41	10	4	—	—	73	—	—	—	2 213	4 989	1 361	303	54	4	8 924	21
32	16	4	—	—	65	—	—	—	948	4 119	1 590	348	66	8	7 079	22
33	15	7	1	—	59	—	—	—	345	3 303	1 678	349	59	5	5 739	23
17	17	5	1	—	41	—	—	—	61	2 306	1 967	436	68	2	4 840	24
14	21	4	1	—	40	—	—	—	8	1 493	1 883	479	79	3	3 945	25
—	24	9	3	—	36	—	—	—	—	785	1 759	553	73	3	3 173	26
4	17	11	5	—	37	—	—	—	—	411	1 550	611	72	5	2 649	27
1	14	11	2	1	29	—	—	—	—	162	1 267	645	89	5	2 168	28
1	7	13	2	—	23	—	—	—	—	29	942	703	101	2	1 777	29
—	14	10	1	—	25	—	—	—	—	3	632	694	87	—	1 416	30
—	9	17	1	—	27	—	—	—	—	—	368	648	155	6	1 177	31
—	1	10	4	—	15	—	—	—	—	—	175	589	146	3	913	32
—	1	10	3	—	14	—	—	—	—	—	83	509	168	8	768	33
—	—	4	5	—	9	—	—	—	—	—	10	385	177	8	580	34
—	—	6	2	—	8	—	—	—	—	—	—	243	217	9	469	35
—	—	4	4	—	8	—	—	—	—	—	—	162	173	12	347	36
—	—	1	11	4	16	—	—	—	—	—	—	74	476	80	630	37
302	224	158	52	6	1 077	657	2 147	3 963	35 135	34 222	19 045	9 013	2 573	178	106 933	38

Tab. 4.16. Födda barn efter moderns födelseår och civilstånd samt barnets ordningsnummer 1965

Moderns födelseår	Levande födda													
	I äktenskap								Utom äktenskap					
	Mo- dern gift: vig- selår före 1950	Modern gift: vigselår 1950 eller senare							Mo- dern änka eller skild	Sum- ma	Mo- dern ogift	Mo- dern gift, änka eller skild ²	Sum- ma	
		Barnets ordningsnummer ¹												Sum- ma
	1	2	3	4	5	6	Minst 7							
Ettårsklasser														
1 1952	—	—	—	—	—	—	—	—	—	—	—	1	—	1
2 1951	—	—	—	—	—	—	—	—	—	—	—	8	—	8
3 1950	—	—	—	—	—	—	—	—	—	—	—	49	—	49
4 1949	—	17	1	—	—	—	—	—	18	—	18	506	—	506
5 1948	—	243	5	—	—	—	—	—	248	—	248	1 654	1	1 655
6 1947	—	1 120	119	2	—	—	—	—	1 241	—	1 241	2 412	1	2 413
7 1946	—	2 524	528	22	—	—	—	—	3 074	2	3 076	2 461	1	2 462
8 1945	—	3 397	1 178	83	7	—	—	—	4 665	3	4 668	2 129	2	2 131
9 1944	—	4 091	1 937	242	18	1	—	—	6 289	8	6 297	1 750	12	1 762
10 1943	—	4 347	2 473	433	48	5	1	—	7 307	17	7 324	1 249	11	1 260
11 1942	—	4 099	2 763	580	97	8	4	—	7 551	20	7 571	868	27	895
12 1941	—	3 780	2 641	733	119	24	1	—	7 298	23	7 321	585	40	625
13 1940	—	3 494	3 010	797	177	36	6	—	7 520	14	7 534	474	42	516
14 1939	—	3 278	3 145	1 005	238	36	14	3	7 719	21	7 740	383	72	455
15 1938	—	2 608	3 112	1 104	300	68	10	3	7 205	23	7 228	262	68	330
16 1937	—	2 018	2 969	1 230	326	82	29	7	6 661	10	6 671	212	68	280
17 1936	—	1 530	2 596	1 239	353	83	31	10	5 842	24	5 866	165	58	223
18 1935	—	1 218	2 122	1 177	385	99	41	20	5 062	13	5 075	131	57	188
19 1934	—	869	1 802	1 114	393	122	38	24	4 362	8	4 370	80	77	157
20 1933	1	747	1 485	1 048	416	144	47	30	3 917	9	3 927	92	69	161
21 1932	26	546	1 265	1 042	388	162	43	39	3 485	10	3 521	82	48	130
22 1931	72	533	1 049	871	375	125	33	37	3 023	8	3 103	62	47	109
23 1930	167	401	829	778	373	127	46	30	2 584	6	2 757	53	61	114
24 1929	222	336	621	603	272	90	37	26	1 985	5	2 212	42	57	99
25 1928	332	262	518	485	266	91	25	12	1 659	6	1 997	40	60	100
26 1927	380	228	343	338	178	62	27	16	1 192	4	1 576	34	43	77
27 1926	403	184	280	212	113	49	10	7	855	6	1 264	17	42	59
28 1925	406	132	187	172	90	23	15	10	629	2	1 037	19	29	48
29 1924	342	100	123	91	57	21	19	3	414	4	760	10	33	43
30 1923	299	65	80	62	37	10	3	7	264	3	566	14	19	33
31 1922	227	44	29	27	26	8	7	6	147	1	375	4	17	21
32 1921	150	23	31	18	9	6	4	4	95	1	246	4	12	16
33 1920	102	14	14	11	6	3	3	—	51	—	153	2	14	16
34 1919	41	8	8	5	3	—	1	2	27	—	68	1	5	6
35 1918	23	2	—	2	—	—	—	—	4	—	27	—	—	—
36 1917	6	—	1	1	1	—	—	—	1	4	10	1	—	1
37 1916	7	—	—	—	—	—	—	—	—	—	7	—	1	1
38 1915	1	—	—	1	—	—	—	—	1	—	2	—	—	—
39 Summa	3 207	42 258	37 264	15 528	5 071	1 485	495	297	102 398	251	105 856	15 856	1 094	16 950
Femårsklasser														
40 1952—1948	—	260	6	—	—	—	—	—	266	—	266	2 218	1	2 219
41 1947—1943	—	15 479	6 235	782	73	6	1	—	22 576	30	22 606	10 001	27	10 028
42 1942—1938	—	17 259	14 671	4 219	931	172	35	6	37 293	101	37 394	2 572	249	2 821
43 1937—1933	1	6 382	10 974	5 808	1 873	530	186	91	25 844	64	25 909	680	329	1 009
44 1932—1928	819	2 078	4 282	3 779	1 674	595	184	144	12 736	35	13 590	279	273	552
45 1927—1923	1 830	709	1 013	875	475	165	74	43	3 354	19	5 203	94	166	260
46 1922—1918	543	91	82	63	44	17	15	12	324	2	869	11	48	59
47 1917—	14	—	1	2	1	—	—	1	5	—	19	1	1	2
48 Summa	3 207	42 258	37 264	15 528	5 071	1 485	495	297	102 398	251	105 856	15 856	1 094	16 950

¹ Avser ordningsnummer bland makarnas samtliga gemensamma barn (både levande födda och dödfödda), inräknat stånd, har dessa barn inräknats vid fördelningen efter barnets ordningsnummer.

Births by marital status and year of birth of mother and birth order of child

Dödfödda											Samtliga födda				
I äktenskap								Utom äktenskap							
Modern gift: vigselår före 1950	Modern gift: vigselår 1950 eller senare							Modern änka eller skild	Summa	Modern ogift	Modern gift, änka eller skild ^a	Summa			
	Barnets ordningsnummer ¹												Summa		
	1	2	3	4	5	6	Minst 7								
—	—	—	—	—	—	—	—	—	—	—	—	—	1	1	
—	—	—	—	—	—	—	—	—	—	—	—	—	8	2	
—	—	—	—	—	—	—	—	—	—	1	—	1	50	3	
—	—	—	—	—	—	—	—	—	—	4	—	4	528	4	
—	1	—	—	—	—	—	—	1	—	16	—	16	1 920	5	
—	7	—	—	—	—	—	—	7	—	26	—	26	3 687	6	
—	27	4	—	—	—	—	—	31	—	31	27	27	5 596	7	
—	27	3	—	—	—	—	—	30	—	30	27	27	6 856	8	
—	29	11	—	—	—	—	—	40	—	40	13	13	8 112	9	
—	45	17	3	—	—	—	—	65	—	65	14	14	8 663	10	
—	39	15	7	2	1	—	—	64	—	64	13	13	8 543	11	
—	37	15	6	3	1	—	—	62	—	62	7	2	9 8017	12	
—	43	23	6	2	—	—	—	74	—	74	7	—	7 8131	13	
—	49	21	5	3	—	—	—	78	—	78	4	1	5 8278	14	
—	29	19	8	8	—	—	—	64	—	64	1	—	1 7623	15	
—	22	13	11	2	3	—	—	51	—	51	4	1	5 7007	16	
—	17	23	9	3	1	—	—	53	—	53	—	—	6 142	17	
—	12	20	10	2	—	—	—	44	—	44	2	—	2 5309	18	
—	16	19	18	5	1	—	1	60	—	60	—	4	4 4591	19	
—	5	11	9	12	1	—	—	38	—	38	2	—	2 4128	20	
—	14	11	10	6	2	1	—	44	—	44	3	1	4 3699	21	
1	7	13	8	3	2	2	2	37	—	38	—	—	3 250	22	
1	11	11	3	2	3	2	—	32	—	33	—	—	2 904	23	
5	12	7	10	10	1	1	1	42	—	47	1	2	3 2361	24	
5	7	7	5	7	1	—	—	28	—	33	1	2	3 2133	25	
5	6	3	3	6	—	—	—	18	—	23	—	—	1 676	26	
14	4	6	2	1	3	1	—	17	—	31	—	1	1 1355	27	
6	6	1	3	2	—	—	—	12	—	18	2	—	2 1105	28	
5	4	—	2	—	—	—	1	7	—	12	—	1	1 816	29	
6	2	—	1	—	—	—	—	3	—	9	—	—	608	30	
7	1	1	1	—	—	—	—	3	—	10	—	1	1 407	31	
5	1	—	2	1	1	—	—	5	—	10	—	—	272	32	
2	—	—	—	—	—	1	—	1	—	3	—	—	172	33	
3	—	—	1	—	—	—	—	1	—	4	—	—	78	34	
—	—	—	—	—	—	—	—	—	—	—	—	—	27	35	
—	—	—	—	—	—	—	—	—	—	—	—	—	11	36	
—	—	—	—	—	—	—	—	—	—	—	—	—	8	37	
—	—	—	—	—	—	—	—	—	—	—	—	—	2	38	
65	480	274	143	80	21	8	6	1 012	—	1 077	175	16	191 124 074	39	
—	1	—	—	—	—	—	—	1	—	1	21	—	21	2 507	40
—	135	35	3	—	—	—	—	173	—	173	107	—	107	32 914	41
—	197	93	32	18	2	—	—	342	—	342	32	3	35	40 592	42
—	72	86	57	24	6	—	1	246	—	246	8	5	13	27 177	43
12	51	49	36	28	9	6	4	183	—	195	5	5	10	14 347	44
36	22	10	11	9	3	1	1	57	—	93	2	2	4	5 560	45
17	2	1	4	1	1	1	—	10	—	27	—	1	1	956	46
—	—	—	—	—	—	—	—	—	—	—	—	—	—	21	47
65	480	274	143	80	21	8	6	1 012	—	1 077	175	16	191 124 074	48	

barn födda före vigseln. — ^a I övriga tabeller, där i motsats mot denna tabell uppdelning ej skett efter moderns civil-

Tab. 4. 17. Levande ensamfödda barn 1965 i äktenskap efter barnets kön och ordningsnummer samt moderns födelseår

Moderns födelseår	Vigselår före 1950		Vigselår 1950 eller senare efter barnets ordningsnummer ¹											
			1		2		3		4		5		6	
	M	Kv	M	Kv	M	Kv	M	Kv	M	Kv	M	Kv	M	Kv
Ettårsklasser														
1 1949	—	—	8	9	1	—	—	—	—	—	—	—	—	—
2 1948	—	—	113	130	3	2	—	—	—	—	—	—	—	—
3 1947	—	—	581	539	62	57	2	—	—	—	—	—	—	—
4 1946	—	—	1 266	1 243	274	235	10	8	—	—	—	—	—	—
5 1945	—	—	1 718	1 657	613	536	39	35	4	3	—	—	—	—
6 1944	—	—	2 048	2 015	997	900	116	109	4	12	—	1	—	—
7 1943	—	—	2 248	2 070	1 233	1 197	192	219	18	24	2	1	—	—
8 1942	—	—	2 139	1 938	1 360	1 358	277	274	53	38	3	5	1	—
9 1941	—	—	1 945	1 810	1 305	1 295	341	363	61	52	10	14	1	—
10 1940	—	—	1 789	1 676	1 521	1 428	375	380	76	87	17	17	4	—
11 1939	—	—	1 675	1 583	1 611	1 483	496	467	114	106	17	16	8	—
12 1938	—	—	1 319	1 273	1 631	1 456	558	514	155	126	36	27	4	—
13 1937	—	—	1 023	976	1 534	1 396	594	603	162	146	40	36	9	—
14 1936	—	—	786	736	1 312	1 244	625	563	168	160	41	39	19	—
15 1935	—	—	636	572	1 120	977	584	561	189	178	40	54	21	—
16 1934	—	—	467	393	887	892	559	532	189	185	65	46	14	—
17 1933	1	—	371	371	762	709	527	494	207	180	70	62	24	—
18 1932	13	13	275	262	610	630	521	492	195	172	74	79	21	—
19 1931	32	39	258	267	518	510	439	410	172	191	64	59	19	—
20 1930	96	64	212	189	431	375	391	361	176	178	55	64	24	—
21 1929	116	99	183	148	291	311	307	277	130	133	46	40	21	—
22 1928	159	159	131	130	236	269	241	222	133	118	47	40	16	—
23 1927	197	164	101	126	174	164	182	147	88	84	30	30	16	—
24 1926	191	188	101	85	143	135	121	92	46	67	28	23	7	—
25 1925	210	177	72	61	93	89	81	83	52	34	16	8	7	—
26 1924	162	171	55	45	63	62	41	51	33	22	14	6	13	—
27 1923	163	124	35	27	41	38	33	29	23	15	3	8	3	—
28 1922	109	110	25	20	10	19	10	18	19	9	3	4	4	—
29 1921	70	69	14	11	16	14	8	10	7	5	4	2	3	—
30 1920	47	52	6	8	11	3	7	4	4	2	1	2	2	—
31 1919	19	19	4	4	4	4	4	2	3	—	—	—	1	—
32 1918	12	10	—	2	—	—	1	2	—	—	—	—	—	—
33 1917	3	3	—	—	1	—	—	1	1	—	—	—	—	—
34 1916	3	3	—	—	—	—	—	—	—	—	—	—	—	—
35 1915	—	1	—	—	—	—	1	—	—	—	—	—	—	—
36 Summa	1 603	1 465	21 604	20 376	18 868	17 788	7 683	7 323	2 482	2 327	726	683	262	—
Femårsklasser														
37 1949—1945	—	—	3 686	3 578	953	830	51	43	4	3	—	—	—	—
38 1944—1940	—	—	10 169	9 509	6 416	6 178	1 301	1 345	212	213	32	38	6	—
39 1939—1935	—	—	5 439	5 140	7 208	6 556	2 857	2 708	788	716	174	172	61	—
40 1934—1930	142	116	1 583	1 482	3 208	3 116	2 437	2 289	939	906	328	310	102	—
41 1929—1925	873	787	588	550	937	968	932	821	449	436	167	141	67	—
42 1924—1920	551	526	135	111	141	136	99	112	86	53	25	22	25	—
43 1919—1915	37	36	4	6	5	4	6	5	4	—	—	—	1	—
44 Summa	1 603	1 465	21 604	20 376	18 868	17 788	7 683	7 323	2 482	2 327	726	683	262	—

¹ Avser ordningsnummer bland makarnas samtliga gemensamma barn (både levande och dödfödda), inräknat

Legitimate single live births by sex and birth order of child and by age of mother

														Samtliga			
7		8		9		10		11		12							
Kv	M	Kv	M	Kv	M	Kv	M	Kv	M	Kv	M	Kv	M	Kv	Summa		
—	—	—	—	—	—	—	—	—	—	—	—	—	9	9	18	1	
—	—	—	—	—	—	—	—	—	—	—	—	—	116	132	248	2	
—	—	—	—	—	—	—	—	—	—	—	—	—	645	596	1 241	3	
—	—	—	—	—	—	—	—	—	—	—	—	—	1 550	1 486	3 036	4	
—	—	—	—	—	—	—	—	—	—	—	—	—	2 374	2 231	4 605	5	
—	—	—	—	—	—	—	—	—	—	—	—	—	3 165	3 037	6 202	6	
—	—	—	—	—	—	—	—	—	—	—	—	—	3 693	3 511	7 204	7	
3	—	—	—	—	—	—	—	—	—	—	—	—	3 833	3 616	7 449	8	
—	—	—	—	—	—	—	—	—	—	—	—	—	3 663	3 534	7 197	9	
2	—	—	—	—	—	—	—	—	—	—	—	—	3 782	3 590	7 372	10	
6	—	1	1	—	—	—	—	—	—	—	—	—	3 922	3 662	7 584	11	
5	1	2	—	—	—	—	—	—	—	—	—	—	3 704	3 403	7 107	12	
18	3	2	1	1	—	—	—	—	—	—	—	—	3 366	3 178	6 544	13	
12	1	7	2	—	—	—	—	—	—	—	—	—	2 954	2 761	5 715	14	
17	7	10	1	—	—	—	—	1	—	—	—	—	2 599	2 369	4 968	15	
21	7	10	4	1	1	1	—	—	—	—	—	—	2 193	2 081	4 274	16	
19	6	12	4	4	2	1	—	—	1	—	—	—	1 975	1 852	3 827	17	
17	17	7	3	5	3	—	—	1	—	—	—	—	1 732	1 678	3 410	18	
13	17	6	3	2	2	3	1	1	—	1	1	—	1 526	1 502	3 028	19	
20	10	10	2	4	—	1	—	—	—	1	—	—	1 397	1 268	2 665	20	
15	7	5	6	4	—	1	—	—	—	—	—	—	1 107	1 033	2 140	21	
10	4	3	2	—	1	2	1	—	—	—	—	—	971	953	1 924	22	
11	2	2	1	5	1	2	—	2	1	—	—	—	793	737	1 530	23	
3	3	1	1	—	—	1	—	—	—	—	—	—	641	595	1 236	24	
7	5	2	—	—	—	—	—	1	—	—	—	—	538	461	999	25	
5	1	1	—	1	—	—	—	—	—	—	—	—	382	364	746	26	
2	1	2	—	1	1	1	—	—	—	—	—	—	303	247	550	27	
3	3	—	1	2	—	—	—	—	—	—	—	—	184	185	369	28	
2	3	1	2	—	—	1	—	—	—	—	—	—	127	115	242	29	
2	—	—	—	—	—	—	—	—	—	—	—	—	78	73	151	30	
—	1	1	—	—	—	—	—	—	—	—	—	—	36	30	66	31	
—	—	—	—	—	—	—	—	—	—	—	—	—	13	14	27	32	
—	—	—	—	—	—	—	—	—	—	1	—	—	5	5	10	33	
—	—	—	—	—	—	—	—	—	1	—	—	—	3	4	7	34	
—	—	—	—	—	—	—	—	—	—	—	—	—	1	1	2	35	
213	99	85	34	30	11	14	4	5	2	3	2	1	53380	50 313	103 693	36	
—	—	—	—	—	—	—	—	—	—	—	—	—	4 694	4 454	9 148	37	
5	—	—	—	—	—	—	—	—	—	—	—	—	18136	17 288	35 424	38	
58	12	22	5	1	—	—	1	—	—	—	—	—	16545	15 373	31 918	39	
90	57	45	16	16	8	6	1	2	1	2	1	1	8 823	8 381	17 204	40	
46	21	13	10	9	2	6	2	2	1	—	1	—	4 050	3 779	7 829	41	
14	8	4	3	4	1	2	—	—	—	—	—	—	1 074	984	2 058	42	
—	1	1	—	—	—	—	—	1	—	1	—	—	58	54	112	43	
213	99	85	34	30	11	14	4	5	2	3	2	1	53380	50 313	103 693	44	

barn födda före vigseln.

Tab. 4.18. I äktenskap (ingångna 1950 eller senare) födda barn 1965 efter liv, barnets ordningsnummer, moderns ålder och äktenskapets varaktighet

Moderns ålder	Levande födda								Dödfödda			
	Barnets ordningsnummer ¹								Summa	Barnets		
	1	2	3	4	5	6	Minst 7	1		2	3	
Efter moderns ålder												
1	15—19 år	5 534	1 122	58	1	—	—	—	6 715	46	6	—
2	20—24 »	19 908	12 067	2 445	369	54	9	—	34 852	187	68	20
3	25—29 »	11 816	14 507	5 598	1 511	348	108	32	33 920	143	99	39
4	30—34 »	3 472	7 064	5 120	1 966	661	207	163	18 653	57	71	52
5	35—39 »	1 258	2 228	2 075	1 057	367	130	74	7 189	37	29	22
6	40—44 »	314	356	285	172	55	42	25	1 249	10	1	9
7	45—49 »	15	16	14	6	1	2	3	57	—	—	1
8	Summa	42 317	37 360	15 595	5 082	1 486	498	297	102 635	480	274	143
Efter äktenskapets varaktighet												
9	Under 1 mån.	549	55	12	3	—	—	—	619	9	1	—
10	1 »	1 205	97	8	4	—	1	—	1 315	20	2	—
11	2 »	1 957	124	13	3	—	—	—	2 097	27	2	1
12	Under 3 »	3 711	276	33	10	—	1	—	4 031	56	5	1
13	3 »	3 035	200	15	2	1	1	—	3 254	30	—	—
14	4 »	4 179	203	25	—	1	—	—	4 408	28	1	—
15	5 »	4 163	213	24	4	2	—	—	4 406	31	1	—
16	3—5 »	11 377	616	64	6	4	1	—	12 068	89	2	—
17	6 »	2 114	170	11	3	1	—	—	2 299	15	1	—
18	7 »	822	106	12	6	1	—	—	947	8	1	—
19	8 »	860	131	9	2	—	—	—	1 002	14	1	—
20	6—8 »	3 796	407	32	11	2	—	—	4 248	37	3	—
21	9 »	1 311	147	5	1	—	—	—	1 464	14	1	—
22	10 »	1 252	143	7	1	—	—	—	1 403	12	1	—
23	11 »	1 075	163	8	1	—	—	—	1 247	10	3	—
24	9—11 »	3 638	453	20	3	—	—	—	4 114	36	5	—
25	Under 1 år	22 522	1 752	149	30	6	2	—	24 461	218	15	1
26	1 »	8 845	3 927	253	45	2	3	1	13 076	101	22	2
27	2 »	4 421	6 521	711	67	5	8	—	11 733	59	40	6
28	3 »	2 479	6 709	1 184	119	22	3	1	10 517	38	34	9
29	4 »	1 389	5 608	1 555	253	39	4	3	8 851	18	40	11
30	5 »	878	3 967	1 763	336	55	14	1	7 014	11	31	12
31	6 »	553	2 727	1 838	450	92	18	2	5 680	9	26	15
32	7 »	378	1 996	1 743	534	113	24	11	4 799	6	17	14
33	8 »	252	1 370	1 577	532	128	38	8	3 905	3	18	12
34	9 »	171	895	1 289	532	167	59	24	3 137	4	8	14
35	10 »	138	629	1 085	537	151	48	24	2 612	5	5	13
36	11 »	120	458	822	448	177	72	42	2 139	4	8	11
37	12 »	80	329	661	420	161	66	37	1 754	3	6	7
38	13 »	50	229	476	368	155	55	58	1 391	—	—	7
39	14 »	31	173	370	305	150	61	60	1 150	1	3	8
40	15 »	10	70	119	106	63	23	25	416	—	1	1
41	Summa	42 317	37 360	15 595	5 082	1 486	498	297	102 635	480	274	143

¹ Avser ordningsnummer bland makarnas samtliga gemensamma barn (både levande födda och

Legitimate live and still births (in marriages contracted 1950 and later) by birth order, age of mother and duration of marriage

ordningsnummer ¹				Summa	Samtliga födda								Summa
4	5	6	Minst 7		1	2	3	4	5	6	Minst 7		
—	—	—	—	52	5 580	1 128	58	1	—	—	—	6 767	1
6	2	—	—	283	20 095	12 135	2 465	375	56	9	—	35 135	2
17	4	—	—	302	11 959	14 606	5 637	1 528	352	108	32	34 222	3
30	6	3	3	222	3 529	7 135	5 172	1 996	667	210	166	18 875	4
25	8	4	2	127	1 295	2 257	2 097	1 082	375	134	76	7 316	5
2	1	—	1	24	324	357	294	174	56	42	26	1 273	6
—	—	1	—	2	15	16	15	6	1	3	3	59	7
80	21	8	6	1 012	42 797	37 634	15 738	5 162	1 507	506	303	103 647	8
—	—	—	—	10	558	56	12	3	—	—	—	629	9
1	—	—	—	23	1 225	99	8	5	—	1	—	1 338	10
—	—	—	—	30	1 984	126	14	3	—	—	—	2 127	11
1	—	—	—	63	3 767	281	34	11	—	1	—	4 094	12
—	—	—	—	30	3 065	200	15	2	1	1	—	3 284	13
—	—	—	—	29	4 207	204	25	—	1	—	—	4 437	14
—	—	—	—	32	4 194	214	24	4	2	—	—	4 438	15
—	—	—	—	91	11 466	618	64	6	4	1	—	12 159	16
—	—	—	—	16	2 129	171	11	3	1	—	—	2 315	17
—	—	—	—	9	830	107	12	6	1	—	—	956	18
—	—	—	—	15	874	132	9	2	—	—	—	1 017	19
—	—	—	—	40	3 833	410	32	11	2	—	—	4 288	20
1	—	—	—	16	1 325	148	5	2	—	—	—	1 480	21
—	—	—	—	13	1 264	144	7	1	—	—	—	1 416	22
—	—	—	—	13	1 085	166	8	1	—	—	—	1 260	23
1	—	—	—	42	3 674	458	20	4	—	—	—	4 156	24
2	—	—	—	236	22 740	1 767	150	32	6	2	—	24 697	25
—	—	—	—	125	8 946	3 949	255	45	2	3	1	13 201	26
1	—	—	—	106	4 480	6 561	717	68	5	8	—	11 839	27
3	1	—	—	85	2 517	6 743	1 193	122	23	3	1	10 602	28
4	—	—	—	73	1 407	5 648	1 566	257	39	4	3	8 924	29
10	1	—	—	65	889	3 998	1 775	346	56	14	1	7 079	30
7	2	—	—	59	562	2 753	1 853	457	94	18	2	5 739	31
4	—	—	—	41	384	2 013	1 757	538	113	24	11	4 840	32
6	—	1	—	40	255	1 388	1 589	538	128	39	8	3 945	33
8	—	2	—	36	175	903	1 303	540	167	61	24	3 173	34
9	5	—	—	37	143	634	1 098	546	156	48	24	2 649	35
4	1	1	—	29	124	466	833	452	178	73	42	2 168	36
5	1	—	1	23	83	335	668	425	162	66	38	1 777	37
9	5	2	2	25	50	229	483	377	160	57	60	1 416	38
6	4	2	3	27	32	176	378	311	154	63	63	1 177	39
2	1	—	—	5	10	71	120	108	64	23	25	421	40
80	21	8	6	1 012	42 797	37 634	15 738	5 162	1 507	506	303	103 647	41

dödfödda), inräknat barn och födda före vigseln.

Tab. 4.19. I äktenskap (ingångna 1950 eller senare) födda barn 1965 efter liv, barnets ordningsnummer och föräldrarnas vigselår*Legitimate live and still births (in marriages contracted 1950 or later) by birth order and year of marriage*

För- äldrarnas vigselår	Barnets ordningsnummer ¹							Summa
	1	2	3	4	5	6	Minst 7	
Levande födda								
1965	11 262	752	80	20	2	2	—	12 118
1964	15 918	2 342	164	22	6	1	—	18 453
1963	6 316	5 271	412	58	1	5	1	12 064
1962	3 533	6 758	926	86	11	6	1	11 321
1961	1 937	6 336	1 404	179	31	2	1	9 890
1960	1 131	4 874	1 635	279	43	9	3	7 974
1959	702	3 432	1 813	408	72	18	—	6 445
1958	454	2 339	1 793	477	99	18	5	5 185
1957	338	1 734	1 683	544	128	27	12	4 466
1956	218	1 161	1 470	527	143	47	14	3 580
1955	149	768	1 185	561	153	66	24	2 906
1954	118	540	953	462	156	52	29	2 310
1953	112	416	764	462	191	71	42	2 058
1952	66	279	561	396	153	61	45	1 561
1951	40	200	449	321	159	52	57	1 278
1950	23	158	303	280	138	61	63	1 026
Summa	42 317	37 360	15 595	5 082	1 486	498	297	102 635
Därav i flerbörder födda	334	685	586	283	80	30	12	2 010
Dödfödda								
1965	116	6	1	1	—	—	—	124
1964	150	19	1	1	—	—	—	171
1963	86	27	3	—	—	—	—	116
1962	46	40	7	2	1	—	—	96
1961	28	40	8	5	—	—	—	81
1960	13	35	15	5	—	—	—	68
1959	11	28	12	9	2	—	—	62
1958	8	21	18	4	1	—	—	52
1957	3	20	14	6	—	1	—	44
1956	2	11	10	7	—	2	—	32
1955	7	7	9	10	4	—	—	37
1954	3	7	17	4	1	1	—	33
1953	5	6	9	6	1	—	—	27
1952	1	3	6	7	4	—	3	24
1951	1	1	8	7	6	3	—	26
1950	—	3	5	6	1	1	3	19
Summa	480	274	143	80	21	8	6	1 012
Därav i flerbörder födda	10	28	15	9	3	1	—	66

¹ Avser ordningsnummer bland makarnas samtliga gemensamma barn (både levande födda och dödfödda), inräknat barn födda före vigseln.

Tab. 4.20. Samtliga födda barn 1950—1965 i äktenskap (ingångna under samma period) efter vigselkohort samt barnets födelseår och ordningsnummer¹

Total number of legitimate births (in marriages contracted 1950 or later) by marriage cohort and also year of birth and birth order of child

Föräld- rarnas vigselsår	Barnets födelseår	Barnets ordningsnummer					Minst 6	Samt- liga barn ²	Antal barn per äktenskap ³	
		1	2	3	4	5			Födda under året	Totalt ⁴
1950	1950	10 516	647	114	23	11	—	11 311	0,21	0,21
	1951	13 295	1 966	234	31	16	—	15 542	0,29	0,50
	1952	5 840	4 178	420	61	12	1	10 512	0,19	0,69
	1953	3 384	4 784	933	193	22	8	9 324	0,17	0,86
	1954	1 992	4 444	1 202	275	53	10	7 976	0,15	1,01
	1955	1 242	4 007	1 554	339	60	19	7 221	0,13	1,14
	1956	817	3 100	1 636	460	116	23	6 152	0,11	1,25
	1957	566	2 275	1 602	533	149	56	5 181	0,10	1,35
	1958	366	1 626	1 395	530	178	64	4 159	0,08	1,43
	1959	242	1 071	1 177	512	184	91	3 277	0,06	1,49
	1960	183	766	1 011	505	180	106	2 751	0,05	1,54
	1961	147	534	793	381	192	123	2 170	0,04	1,58
	1962	93	393	651	401	170	130	1 838	0,03	1,61
	1963	69	283	521	375	168	149	1 565	0,03	1,64
	1964	50	207	440	359	157	139	1 352	0,02	1,66
1965	23	161	308	286	139	128	1 045	0,02	1,68	
	Samtliga	38 825	30 442	13 991	5 264	1 807	1 047	91 376	1,68	1,68
1951	1951	10 127	623	109	22	11	—	10 892	0,20	0,20
	1952	13 533	2 017	183	30	4	1	15 768	0,29	0,49
	1953	5 841	4 267	497	92	17	7	10 721	0,20	0,69
	1954	3 279	4 559	907	165	29	8	8 947	0,16	0,85
	1955	1 953	4 871	1 365	192	39	7	8 427	0,16	1,01
	1956	1 226	4 236	1 577	401	80	11	7 531	0,14	1,15
	1957	871	3 233	1 611	458	106	22	6 301	0,12	1,27
	1958	524	2 357	1 554	502	160	46	5 143	0,09	1,36
	1959	396	1 523	1 468	512	158	64	4 121	0,08	1,44
	1960	234	1 107	1 180	519	176	81	3 297	0,06	1,50
	1961	184	751	1 077	519	185	121	2 837	0,05	1,55
	1962	142	530	861	481	163	125	2 302	0,04	1,59
	1963	105	404	690	431	185	123	1 938	0,04	1,63
	1964	60	297	571	379	165	118	1 590	0,03	1,66
	1965	41	201	457	328	165	112	1 304	0,02	1,68
	Samtliga	38 516	30 976	14 107	5 031	1 643	846	91 119	1,68	1,68
1952	1952	10 227	633	63	14	8	2	10 947	0,21	0,21
	1953	13 192	1 892	272	45	15	7	15 423	0,29	0,50
	1954	5 500	4 028	439	78	16	3	10 064	0,19	0,69
	1955	3 202	4 923	868	105	18	4	9 120	0,17	0,86
	1956	1 993	4 994	1 221	253	26	5	8 492	0,16	1,02
	1957	1 263	4 022	1 532	310	67	13	7 207	0,14	1,16
	1958	852	3 108	1 524	417	102	30	6 033	0,11	1,27
	1959	541	2 298	1 517	476	135	52	5 019	0,09	1,36

¹ Avser ordningsnummer bland makarnas samtliga gemensamma barn (både levande födda och dödfödda), inräknat barn födda före vigseln. — ² Barn med okänt ordningsnummer ej inräknade. — ³ Antalet under motsvarande år ingångna äktenskap framgår av tab. 3.22. —

⁴ Födda senast vidstående år. Makarnas före vigseln födda gemensamma barn ej inräknade.

TAB. 4.20 (forts.). SAMTLIGA FÖDDA BARN 1950—1965 I ÄKTENSKAP (INGÅNGNA UNDER SAMMA PERIOD) EFTER VIGSELKOHORT SAMT BARNETS FÖDELSEÅR OCH ORDNINGSNUMMER

Föräld- rarnas vigselår	Barnets födelseår	Barnets ordningsnummer						Samt- liga barn	Antal barn per äktenskap		
		1	2	3	4	5	Minst 6		Födda under året	Totalt	
1952	1960	321	1 548	1 383	500	149	58	3 959	0,07	1,43	
	1961	249	1 031	1 152	477	172	82	3 163	0,06	1,49	
	1962	198	747	1 077	448	189	87	2 746	0,05	1,54	
	1963	146	489	854	484	184	103	2 260	0,04	1,58	
	1964	106	383	764	443	168	128	1 992	0,04	1,62	
	1965	67	282	567	403	157	109	1 585	0,03	1,65	
	Samtliga		37 857	30 378	13 233	4 453	1 406	683	88 010	1,65	1,65
1953	1953	10 237	612	162	27	4	2	11 044	0,21	0,21	
	1954	12 840	1 960	298	49	14	5	15 166	0,29	0,50	
	1955	5 513	4 350	451	41	7	2	10 364	0,19	0,69	
	1956	3 103	5 125	904	143	22	4	9 301	0,17	0,86	
	1957	1 959	4 927	1 351	219	46	8	8 510	0,16	1,02	
	1958	1 266	4 194	1 491	363	68	18	7 400	0,14	1,16	
	1959	799	2 948	1 655	484	97	27	6 010	0,11	1,27	
	1960	495	2 131	1 500	466	136	49	4 777	0,09	1,36	
	1961	359	1 469	1 429	512	164	65	3 998	0,08	1,44	
	1962	274	1 004	1 265	524	205	77	3 349	0,06	1,50	
	1963	188	776	1 043	480	157	91	2 735	0,05	1,55	
	1964	145	571	1 013	515	177	98	2 519	0,05	1,60	
	1965	117	422	773	468	192	113	2 085	0,04	1,64	
	Samtliga		37 295	30 489	13 335	4 291	1 289	559	87 258	1,64	1,64
1954	1954	9 754	617	174	28	4	2	10 579	0,20	0,20	
	1955	13 370	1 967	176	26	9	2	15 550	0,29	0,49	
	1956	5 584	4 249	478	59	10	5	10 385	0,20	0,69	
	1957	3 206	5 091	845	94	15	7	9 258	0,17	0,86	
	1958	1 995	5 132	1 295	197	39	7	8 665	0,16	1,02	
	1959	1 244	4 061	1 433	333	66	11	7 148	0,13	1,15	
	1960	750	3 063	1 539	429	93	22	5 896	0,11	1,26	
	1961	549	2 184	1 526	461	123	38	4 881	0,09	1,35	
	1962	332	1 554	1 433	454	142	58	3 973	0,07	1,42	
	1963	239	1 120	1 391	535	158	96	3 539	0,07	1,49	
	1964	202	846	1 206	562	168	92	3 076	0,06	1,55	
	1965	121	547	970	466	157	82	2 343	0,04	1,59	
	Samtliga		37 346	30 431	12 466	3 644	984	422	85 293	1,59	1,59
	1955	1955	10 206	621	48	12	3	1	10 891	0,21	0,21
1956		13 203	2 132	201	17	7	2	15 562	0,30	0,51	
1957		5 647	4 403	435	49	10	1	10 545	0,20	0,71	
1958		3 114	5 170	926	105	16	2	9 333	0,18	0,89	
1959		1 916	5 145	1 329	204	30	4	8 628	0,17	1,06	
1960		1 067	4 105	1 449	303	54	17	6 995	0,13	1,19	
1961		800	3 157	1 631	425	91	21	6 125	0,12	1,31	
1962		494	2 065	1 642	480	125	33	4 839	0,09	1,40	
1963		341	1 648	1 570	471	141	55	4 226	0,08	1,48	
1964		250	1 171	1 445	553	179	75	3 673	0,07	1,55	
1965		156	775	1 194	571	157	90	2 943	0,06	1,61	
Samtliga			37 194	30 392	11 870	3 190	813	301	83 760	1,61	1,61

TAB. 4.20 (forts.). SAMTLIGA FÖDDA BARN 1950—1965 I ÄKTENSKAP (INGÅNGNA UNDER SAMMA PERIOD) EFTER VIGSELKOHORT SAMT BARNETS FÖDELSEÅR OCH ORDNINGSNUMMER

Föräld- rarnas vigselår	Barnets födelseår	Barnets ordningsnummer						Samt- liga barn	Antal barn per äktenskap	
		1	2	3	4	5	Minst 6		Födda under året	Totalt under året
1956	1956	10 060	616	70	5	3	2	10 756	0,21	0,21
	1957	13 301	1 996	135	32	7	3	15 474	0,30	0,51
	1958	5 635	4 300	427	43	15	2	10 422	0,20	0,71
	1959	3 230	5 270	821	104	13	8	9 446	0,18	0,89
	1960	1 906	5 051	1 256	186	35	12	8 446	0,16	1,05
	1961	1 203	4 253	1 498	294	50	14	7 312	0,14	1,19
	1962	744	3 107	1 601	398	89	18	5 957	0,12	1,31
	1963	484	2 394	1 783	467	123	28	5 279	0,10	1,41
	1964	353	1 778	1 810	582	139	44	4 706	0,09	1,50
	1965	220	1 172	1 480	534	143	63	3 612	0,07	1,57
	Samtliga	37 136	29 937	10 881	2 645	617	194	81 410	1,57	1,57
1957	1957	9 859	598	86	4	4	1	10 552	0,20	0,20
	1958	13 142	2 027	171	31	7	3	15 381	0,29	0,49
	1959	5 820	4 284	388	47	8	3	10 550	0,20	0,69
	1960	3 250	5 062	864	90	13	1	9 280	0,18	0,87
	1961	2 037	5 263	1 208	196	29	8	8 741	0,17	1,04
	1962	1 254	4 368	1 484	332	54	18	7 510	0,14	1,18
	1963	803	3 562	1 723	398	86	25	6 597	0,13	1,31
	1964	550	2 547	1 957	494	128	42	5 718	0,11	1,42
	1965	341	1 754	1 697	550	128	40	4 510	0,09	1,51
		Samtliga	37 056	29 465	9 578	2 142	457	141	78 839	1,51
1958	1958	9 346	625	62	11	4	—	10 048	0,20	0,20
	1959	13 192	1 826	148	19	13	2	15 200	0,30	0,50
	1960	5 416	4 065	416	46	6	4	9 953	0,20	0,70
	1961	3 333	5 160	704	101	8	1	9 307	0,18	0,88
	1962	1 901	5 282	1 237	176	32	5	8 633	0,17	1,05
	1963	1 210	4 670	1 562	266	51	12	7 771	0,15	1,20
	1964	791	3 658	1 897	426	72	27	6 871	0,14	1,34
	1965	462	2 360	1 811	481	100	23	5 237	0,10	1,44
		Samtliga	35 651	27 646	7 837	1 526	286	74	73 020	1,44
1959	1959	9 484	522	60	13	2	2	10 083	0,20	0,20
	1960	12 614	1 788	160	26	6	2	14 596	0,29	0,49
	1961	5 773	4 068	359	48	11	2	10 261	0,20	0,69
	1962	3 312	5 234	852	93	16	2	9 509	0,19	0,88
	1963	1 897	5 674	1 281	177	23	12	9 064	0,18	1,06
	1964	1 268	4 862	1 728	277	46	12	8 193	0,16	1,22
	1965	713	3 460	1 825	417	74	18	6 507	0,13	1,35
		Samtliga	35 061	25 608	6 265	1 051	178	50	68 213	1,35
1960	1960	9 166	531	53	6	1	—	9 757	0,19	0,19
	1961	13 252	1 730	154	36	2	1	15 175	0,30	0,49
	1962	5 965	4 160	390	41	11	5	10 572	0,21	0,70
	1963	3 457	5 686	810	97	23	2	10 075	0,20	0,90
	1964	2 023	6 219	1 366	228	29	3	9 868	0,20	1,10
	1965	1 144	4 909	1 650	284	43	12	8 042	0,16	1,26
		Samtliga	35 007	23 235	4 423	692	109	23	63 489	1,26

TAB. 4.20 (forts.). SAMTLIGA FÖDDA BARN 1950—1965 I ÄKTENSKAP (INGÅNGNA UNDER SAMMA PERIOD) EFTER VIGSELKOHORT SAMT BARNETS FÖDELSEÅR OCH ORDNINGSNUMMER

Föräld- rarnas vigselår	Barnets födelseår	Barnets ordningsnummer						Samt- liga barn	Antal barn per äktenskap	
		1	2	3	4	5	Minst 6		Födda under året	Totalt
1961	1961	9 531	533	67	10	3	1	10 145	0,19	0,19
	1962	13 939	1 917	175	31	7	4	16 073	0,31	0,50
	1963	6 423	4 535	350	55	7	3	11 373	0,22	0,72
	1964	3 610	6 630	874	89	16	7	11 226	0,21	0,93
	1965	1 965	6 376	1 412	184	31	3	9 971	0,19	1,12
	Samtliga	35 468	19 991	2 878	369	64	18	58 788	1,12	1,12
1962	1962	9 949	624	79	22	1	2	10 677	0,20	0,20
	1963	14 405	2 146	169	34	6	—	16 760	0,31	0,51
	1964	6 681	5 200	452	58	14	4	12 409	0,23	0,74
	1965	3 579	6 798	933	88	12	7	11 417	0,21	0,95
	Samtliga	34 614	14 768	1 633	202	33	13	51 263	0,95	0,95
1963	1963	10 326	633	65	12	—	5	11 041	0,21	0,21
	1964	15 046	2 282	192	19	11	3	17 553	0,33	0,54
	1965	6 402	5 298	415	58	1	6	12 180	0,23	0,77
	Samtliga	31 774	8 213	672	89	12	14	40 774	0,77	0,77
1964	1964	11 678	789	79	17	7	2	12 572	0,22	0,22
	1965	16 068	2 361	165	23	6	1	18 624	0,31	0,53
	Samtliga	27 746	3 150	244	40	13	3	31 196	0,53	0,53
1965	1965	11 378	758	81	21	2	2	12 242	0,20	0,20

Tab. 5.1. Döda samt återstående medellivslängd efter kön 1961—1965 samt under femårsperioderna 1931—1965*Deaths and mean expectation of life by sex*

År	Döda ¹			På 1 000 av medel- folkmängden			Kvinnor på 1 000 män	Återstående medellivslängd ²	
	M	Kv	Båda könen	M	Kv	Båda könen		M	Kv
1931—1935	35 171	37 013	72 184	11,50	11,79	11,64	1 052	63,22	65,33
1936—1940	36 488	37 221	73 709	11,69	11,70	11,69	1 020	64,30	66,92
1941—1945	34 686	34 502	69 188	10,74	10,55	10,64	995	67,06	69,71
1946—1950	35 317	35 031	70 348	10,31	10,15	10,23	992	69,04	71,58
1951—1955	35 291	33 766	69 057	9,88	9,39	9,63	957	70,55	73,48
1956—1960	37 675	34 402	72 077	10,20	9,27	9,74	913	71,23	74,72
1961—1965	40 722	35 610	76 332	10,71	9,33	10,02	874	71,60	75,70
1961	38 751	34 804	73 555	10,33	9,24	9,78	898	71,56	73,35
1962	40 906	35 885	76 791	10,84	9,47	10,16	877	71,32	75,39
1963	40 805	35 655	76 460	10,76	9,36	10,05	874	71,56	75,63
1964	41 119	35 542	76 661	10,75	9,26	10,01	864	71,66	75,91
1965	42 031	36 163	78 194	10,88	9,34	10,11	860	71,73	76,09

¹ Årligen. — ² Vid födelsen.**Tab. 5.2. Spädbarnsdödlighet¹ 1964 och 1965 samt under femårsperioderna 1931—1965***Infant mortality rates*

	1931— 1935	1936— 1940	1941— 1945	1946— 1950	1951— 1955	1956— 1960	1961— 1965	1964	1965
Dödligheten under: första levnadsdygnet²									
bland gossar		7,9	7,7	7,1	6,9	6,0	5,4	4,9	5,1
» flickor		6,0	5,8	5,7	5,0	4,5	4,4	4,1	3,9
» samtliga		6,9	6,7	6,4	6,0	5,2	5,3	4,9	4,5
första levnadsveckan									
bland gossar		21,8	21,1	17,5	16,4	14,3	13,3	12,0	11,8
» flickor		16,4	16,1	13,0	12,0	10,5	9,7	9,2	8,5
» samtliga		19,1	18,6	15,3	14,3	12,4	11,6	10,7	9,6
första levnads månaden³									
bland gossar		28,7	27,0	21,6	19,1	16,2	15,0	13,4	13,0
» flickor		22,4	20,9	16,3	14,3	12,1	11,1	10,3	10,2
» samtliga		25,6	24,0	19,0	16,8	14,2	13,1	11,9	11,7
första levnads halvåret									
bland gossar		46,4	40,0	30,5	24,2	19,6	17,6	15,6	15,0
» flickor		35,4	30,4	23,2	18,5	15,0	13,3	12,0	11,7
» samtliga		41,1	35,3	26,9	21,5	17,3	15,5	13,9	13,4
första levnads året									
bland gossar		56,6	47,4	35,0	27,0	21,8	19,0	16,6	15,9
» flickor		43,1	36,1	26,8	20,8	16,7	14,5	12,9	12,4
» samtliga		50,1	41,9	31,0	24,0	19,3	16,9	14,8	14,2
Därav									
i äkt. födda		47,4	39,4	29,3	22,7	18,3	15,9	14,2	13,2
u. ä. födda		64,9	58,9	47,8	35,7	28,4	25,5	22,4	21,2

¹ På 1 000 levande födda. — ² = född och död under samma kalenderdygn. — ³ = 28 dagar.

Tab. 5.3. Spädbarnsdödlighet¹ länsvis samt efter legitimitet, kön och ålder 1961—1965*Infant mortality rates by county and by legitimacy, sex and age*

Län Legitimitet Kön	Dödligheten under första levnads-								
	dyg- net ²	veckan	måna- den ³	halv- året	året				
	1965	1965	1965	1965	1961	1962	1963	1964	1965
Stockholms stad	4,5	10,1	11,5	13,4	16,9	16,7	16,9	13,8	14,1
Stockholms län	4,8	10,7	11,2	12,8	15,7	13,9	14,2	14,6	14,1
Uppsala län	2,6	5,9	6,7	8,5	6,8	19,1	16,9	12,1	10,0
Södermanlands län	5,3	10,3	11,3	12,0	12,2	14,3	16,6	15,9	12,3
Östergötlands län	4,8	8,5	9,5	10,9	16,3	18,2	16,7	12,7	11,9
Jönköpings län	4,5	12,1	13,6	16,6	12,1	14,0	12,6	14,7	18,1
Kronobergs län	6,2	12,8	14,0	15,6	19,2	13,1	13,6	13,4	16,0
Kalmar län	4,6	9,1	10,3	11,4	16,0	19,5	15,3	18,9	12,3
Gotlands län	7,2	14,3	16,7	19,1	14,7	13,9	17,1	14,6	19,1
Blekinge län	2,1	9,2	10,5	12,6	18,2	18,7	16,2	13,0	13,0
Kristianstads län	3,6	10,3	11,4	12,9	14,3	15,9	17,9	12,9	14,2
Malmöhus län	5,2	10,4	11,5	13,5	18,7	14,6	16,2	15,5	14,5
Hallands län	2,6	6,8	7,6	8,7	14,6	17,1	18,0	13,9	9,1
Göteborgs o. Bohus län	4,8	8,2	9,1	11,1	15,9	15,1	14,1	15,4	12,1
Älvsborgs län	4,9	9,5	11,0	13,6	19,2	14,5	12,3	15,5	14,2
Skaraborgs län	5,7	9,6	10,9	11,9	14,3	17,5	13,4	14,4	12,9
Värmlands län	4,1	8,8	10,0	11,9	13,1	18,4	16,3	15,2	13,6
Örebro län	5,0	10,5	10,8	11,8	19,8	16,2	16,9	11,3	13,5
Västmanlands län	3,0	8,2	8,9	10,2	10,3	10,4	10,7	12,5	11,4
Kopparbergs län	6,9	12,9	13,4	15,1	18,8	13,8	16,7	12,5	15,8
Gävleborgs län	4,6	9,9	10,8	11,7	19,6	14,1	19,3	14,3	12,0
Västernorrlands län	4,0	8,3	9,1	10,1	12,8	15,2	12,7	12,6	11,1
Jämtlands län	2,7	9,8	10,3	12,5	13,9	15,2	9,6	17,4	13,0
Västerbottens län	3,1	7,2	9,2	12,0	16,8	14,5	12,7	10,9	12,5
Norrbottnens län	3,4	8,2	8,7	11,9	14,0	14,5	20,8	14,7	13,0
Hela riket	4,5	9,6	10,6	12,4	15,8	15,4	15,4	14,2	13,3
Därav gossar	5,1	10,7	11,8	13,8	17,7	17,6	17,4	15,9	14,7
flickor	3,9	8,5	9,4	10,9	13,7	13,1	13,2	12,4	12,0
I äktenskap	4,0	8,7	9,7	11,4	14,7	14,2	14,2	13,2	12,3
Därav gossar	4,6	9,8	10,8	12,7	16,3	16,2	16,5	14,7	13,6
flickor	3,4	7,6	8,5	10,0	12,9	12,2	11,9	11,6	11,0
Utom äktenskap	7,6	15,2	16,5	18,8	24,1	24,0	23,2	21,2	19,8
Därav gossar	7,8	16,4	18,0	20,7	27,9	27,9	23,7	24,2	21,6
flickor	7,4	14,0	15,00	16,7	20,0	19,8	22,7	18,0	18,0

¹ På 1 000 levande födda. — ² = född och död under samma kalenderdygn. — ³ = 28 dagar.

Tab. 5.4. Dödstal efter kön, civilstånd och ålder 1965 samt under femårsperioden 1961—1965*Death rates per 1 000 of mean population by sex, marital status and age*

Ålder	Ogifta		Gifta		Änklingar och änkor		Skilda		Hela antalet		Summa
	M	Kv	M	Kv	M	Kv	M	Kv	M	Kv	
1961—1965											
0	17,15	13,23	—	—	—	—	—	—	17,15	13,23	15,24
1—2	0,96	0,72	—	—	—	—	—	—	0,96	0,72	0,84
3—4	0,64	0,50	—	—	—	—	—	—	0,64	0,50	0,57
—4	4,21	3,25	—	—	—	—	—	—	4,21	3,25	3,74
5—9	0,51	0,35	—	—	—	—	—	—	0,51	0,33	0,42
10—14	0,39	0,27	—	—	—	—	—	—	0,39	0,27	0,33
15—19	0,93	0,41	..	0,32	0,93	0,41	0,68
20—24	1,22	0,56	0,67	0,28	1,11	0,44	0,78
25—29	1,66	1,06	0,75	0,44	1,54	1,39	1,11	0,59	0,85
30—34	2,39	1,74	0,94	0,59	2,70	1,35	1,30	0,75	1,03
35—39	3,20	2,48	1,35	0,90	..	1,30	5,12	2,17	1,79	1,10	1,45
40—44	4,36	3,13	1,93	1,49	3,07	1,86	5,42	2,64	2,43	1,69	2,06
45—49	6,07	4,10	3,29	2,48	6,32	3,75	7,87	4,25	3,88	2,77	3,33
50—54	8,83	5,92	5,74	3,89	8,64	4,50	11,95	5,83	6,47	4,27	5,37
55—59	13,67	8,13	9,78	6,00	14,55	6,91	18,86	8,81	10,82	6,54	8,65
60—64	21,43	12,45	16,97	10,11	23,41	11,35	29,75	12,37	18,36	10,84	14,47
65—69	33,39	19,99	28,05	18,44	34,62	19,68	44,22	21,70	29,87	19,20	24,21
70—74	55,33	35,95	46,22	32,69	54,26	36,78	60,57	37,86	49,18	35,09	41,48
75—79	91,96	63,66	75,58	61,62	85,79	65,82	97,46	62,70	81,10	64,16	71,71
80—	174,23	145,67	144,28	122,08	180,02	152,19	184,93	132,88	166,07	146,43	154,92
Samtliga	4,48	5,22	11,72	5,94	81,81	49,05	19,63	12,52	10,71	9,33	10,02
1965											
0	14,88	12,07	—	—	—	—	—	—	14,88	12,07	13,51
1—2	0,90	0,67	—	—	—	—	—	—	0,90	0,67	0,79
3—4	0,58	0,41	—	—	—	—	—	—	0,58	0,41	0,50
—4	3,84	3,06	—	—	—	—	—	—	3,84	3,06	3,46
5—9	0,54	0,32	—	—	—	—	—	—	0,54	0,32	0,43
10—14	0,39	0,25	—	—	—	—	—	—	0,39	0,25	0,32
15—19	0,94	0,44	—	..	—	—	—	—	0,94	0,44	0,69
20—24	1,18	0,50	0,72	0,35	—	—	—	..	1,09	0,44	0,77
25—29	1,57	1,06	0,83	0,36	1,13	0,51	0,83
30—34	2,85	1,84	0,96	0,61	—	1,39	0,77	1,08
35—39	3,64	2,79	1,46	0,89	6,20	3,02	1,98	1,15	1,57
40—44	4,67	4,00	1,92	1,50	..	3,67	5,99	2,76	2,49	1,82	2,16
45—49	6,10	4,18	3,15	2,38	7,99	3,32	6,96	4,76	3,75	2,70	3,23
50—54	9,96	5,67	5,82	3,79	9,36	5,09	13,16	5,88	6,76	4,48	5,48
55—59	12,60	8,23	9,38	5,84	16,50	7,11	18,29	6,83	10,40	6,35	8,36
60—64	19,69	11,83	17,17	9,82	22,06	11,07	31,92	11,70	18,29	10,46	14,23
65—69	33,89	20,17	27,62	17,69	35,72	18,82	41,45	19,89	29,65	18,55	23,77
70—74	53,97	34,37	47,39	31,29	55,97	34,65	56,38	36,00	49,91	33,35	40,83
75—79	92,17	61,73	76,08	58,82	84,82	63,41	90,72	53,57	80,88	61,54	70,04
80—	172,00	141,87	141,45	121,22	180,71	146,59	188,79	129,91	164,86	141,88	151,66
Samtliga	4,50	5,24	11,97	5,90	83,37	48,31	19,82	12,14	10,88	9,34	10,11

Tab. 5.5. Döda efter dödsmanad 1963—1965 samt under femårsperioden 1961—1965*Deaths by month*

Månader	Antal döda				Dödstal ²			
	1961— 1965 ¹	1963	1964	1965	1961— 1965	1963	1964	1965
Januari	6 825	7 028	6 748	6 876	10,56	10,88	10,40	10,47
Februari	6 006	6 189	6 201	6 033	10,21	10,61	10,22	10,17
Mars	6 956	7 317	6 641	7 840	10,76	11,33	10,23	11,94
April	6 473	6 525	6 398	6 758	10,35	10,44	10,19	10,63
Maj	6 328	6 230	6 261	6 385	9,79	9,65	9,65	9,72
Juni	6 063	5 840	6 253	6 051	9,69	9,34	9,96	9,52
Juli	6 153	5 973	6 434	6 199	9,52	9,25	9,92	9,44
Augusti	6 087	6 036	6 076	6 188	9,42	9,35	9,36	9,42
September	6 001	5 938	6 079	6 102	9,59	9,50	9,68	9,60
Oktober	6 246	6 323	6 362	6 234	9,66	9,79	9,80	9,49
November	6 296	6 193	6 432	6 398	10,06	9,91	10,24	10,07
December	6 898	6 868	6 776	7 130	10,67	10,63	10,44	10,85
Hela året	76 332	76 460	76 661	78 194	10,02	10,05	10,00	10,11

¹ Årligen. — ² Döda på 1000 av medelfolkmängden med hänsynstagande till månadernas olika längd.

Tab. 5.6. Samtliga rapporterade dödsfall efter kyrkobokföringsförhållanden, dödsland, medborgarskap och kön 1965*All reported deaths by type of registration, country of death, citizenship and sex*

Medborgarskap ¹ Kön	Döda i Sverige					Döda i utlandet				Samtliga döda
	Upp- tagna i försam- lings- bok ²	Upp- tagna i bok över obefint- liga	Troli- gen ej kyrko- bok- förda	Ej iden- tifierade	Summa	Upp- tagna i försam- lings- bok ²	Upp- tagna i bok över obefint- liga	Troli- gen ej kyrko- bok- förda	Summa	
Svenska medborgare										
Män	41 429	6	7	1	41 443	198	—	82	280	41 723
Kvinnor	35 821	—	8	—	35 829	68	—	48	116	35 945
Summa	77 250	6	15	1	77 272	266	—	130	396	77 668
Utlänningar										
Män	370	1	77	.	448	34	—	.	34	482
Kvinnor	256	—	30	.	286	18	—	.	18	304
Summa	626	1	107	.	734	52	—	.	52	786
Samtliga										
Män	41 799	7	84	1	41 891	232	—	82	314	42 205
Kvinnor	36 077	—	38	—	36 115	86	—	48	134	36 249
Summa	77 876	7	122	1	78 006	318	—	130	448	78 454

¹ Fördelningen på svenska medborgare och utlänningar har för personer som ej äro upptagna i församlingsbok i vissa fall måst grunda sig på sannolikhet. Ej identifierade har räknats som svenska medborgare. —

² Endast dessa personer ingår i övriga tabeller.

Tab. 5.7. Döda i de två första levnadsåren efter kön, ålder och legitimitet 1965

Deaths in the first two years of life by sex, age and legitimacy

Ålder	Antal döda i vidstående ålder							Sammanlagt antal döda som uppnått vidstående ålder						
	I äkten- skap		Utom äktenskap		Samtliga			I äkten- skap		Utom äktenskap		Samtliga		
	M	Kv	M	Kv	M	Kv	Sum- ma	M	Kv	M	Kv	M	Kv	Sum- ma
Under 1 dag ¹	252	173	68	61	320	234	554	252	173	68	61	320	234	554
1 dag	142	114	40	32	182	146	328	394	287	108	93	502	380	882
2 dagar	63	47	15	8	78	55	133	457	334	123	101	580	435	1 015
3 »	30	29	12	8	42	37	79	487	363	135	109	622	472	1 094
4 »	18	12	5	3	23	15	38	505	375	140	112	645	487	1 132
5 »	17	10	1	3	18	13	31	522	385	141	115	663	500	1 163
6 »	10	4	1	1	11	5	16	532	389	142	116	674	505	1 179
7 »	8	5	2	—	10	5	15	540	394	144	116	684	510	1 194
8 »	4	5	2	1	6	6	12	544	399	146	117	690	516	1 206
9 »	3	2	—	2	3	4	7	547	401	146	119	693	520	1 213
10 »	5	6	1	1	6	7	13	552	407	147	120	699	527	1 226
11 »	6	—	1	1	7	1	8	558	407	148	121	706	528	1 234
12 »	4	3	1	—	5	3	8	562	410	149	121	711	531	1 242
13 »	1	4	—	—	1	4	5	563	414	149	121	712	535	1 247
14 »	4	1	1	—	5	1	6	567	415	150	121	717	536	1 253
15 »	—	2	—	—	—	2	2	567	417	150	121	717	538	1 255
16 »	1	5	1	—	2	5	7	568	422	151	121	719	543	1 262
17 »	2	2	—	—	2	2	4	570	424	151	121	721	545	1 266
18 »	—	—	1	—	1	—	1	570	424	152	121	722	545	1 267
19 »	1	2	—	1	1	3	4	571	426	152	122	723	548	1 271
20 »	1	—	1	—	2	—	2	572	426	153	122	725	548	1 273
21 »	4	3	1	—	5	3	8	576	429	154	122	730	551	1 281
22 »	1	1	1	1	2	2	4	577	430	155	123	732	553	1 285
23 »	2	1	—	—	2	1	3	579	431	155	123	734	554	1 288
24 »	1	1	—	—	1	1	2	580	432	155	123	735	555	1 290
25 »	3	—	1	—	4	—	4	583	432	156	123	739	555	1 294
26 »	1	—	—	—	1	—	1	584	432	156	123	740	555	1 295
27 »	3	4	—	1	3	5	8	587	436	156	124	743	560	1 303
28 »	1	1	—	—	1	1	2	588	437	156	124	744	561	1 305
29 »	—	—	—	—	—	—	—	588	437	156	124	744	561	1 305
Summa	588	437	156	124	744	561	1 305	624	457	165	129	789	586	1 375
1 mån	36	20	9	5	45	25	70	624	457	165	129	789	586	1 375
2 »	20	18	10	3	30	21	51	644	475	175	132	819	607	1 426
3 »	16	11	3	2	19	13	32	660	486	178	134	838	620	1 458
4 »	15	11	2	1	17	12	29	675	497	180	135	855	632	1 487
5 »	15	16	—	3	15	19	34	690	513	180	138	870	651	1 521
6 »	10	7	1	1	11	8	19	700	520	181	139	881	659	1 540
7 »	10	10	—	3	10	13	23	710	530	181	142	891	672	1 563
8 »	4	10	1	1	5	11	16	714	540	182	143	896	683	1 579
9 »	12	9	2	2	14	11	25	726	549	184	145	910	694	1 604
10 »	8	9	1	1	9	10	19	734	558	185	146	919	704	1 623
11 »	5	6	2	3	7	9	16	739	564	187	149	926	713	1 639
Summa 1:a året	739	564	187	149	926	713	1 639							
12—14 mån.	18	8	1	6	19	14	33	757	572	188	155	945	727	1 672
15—17 »	14	11	2	3	16	14	30	771	583	190	158	961	741	1 702
18—20 »	9	11	2	1	11	12	23	780	594	192	159	972	753	1 725
21—23 »	11	9	2	—	13	9	22	791	603	194	159	985	762	1 747
Summa 2:a året	52	39	7	10	59	49	108							

¹ = född och död under samma kalenderdygn

Tab. 5.8. Döda efter medborgarskap, kön och födelseår 1965

Kön Födelseår	Medborgarskapsland										
	Sverige	Dan- mark	Fin- land	Is- land	Norge	Bel- gien	Frank- rike	Grek- land	Italien	Jugo- slavien län- derna	Neder- derna
Män											
1 1965	799	7	19	—	4	—	—	2	1	4	3
2 1964—1961	220	3	7	—	—	—	—	1	1	—	—
3 1960—1956	139	—	4	—	—	—	—	—	—	—	—
4 1955—1951	98	—	1	—	1	—	—	—	—	1	—
5 1950—1946	271	—	3	—	1	—	—	1	—	1	—
6 1945—1941	320	3	12	—	1	—	—	1	—	1	1
7 1940—1936	250	2	9	—	4	—	—	—	—	3	—
8 1935—1931	270	3	14	—	2	—	—	1	—	1	—
9 1930—1926	421	4	16	—	4	—	—	—	1	1	—
10 1925—1921	618	4	16	—	2	—	—	1	1	—	—
11 1920—1916	947	2	10	—	—	—	—	—	—	—	—
12 1915—1911	1 673	6	14	—	1	—	—	—	—	2	—
13 1910—1906	2 476	4	12	—	2	—	—	—	—	—	—
14 1905—1901	3 614	7	11	—	3	—	—	—	—	—	—
15 1900—1896	4 823	3	10	—	2	—	—	—	—	—	—
16 1895—1891	6 075	2	2	—	3	—	—	—	1	—	—
17 1890—1886	6 696	—	3	—	1	—	—	—	—	—	—
18 1885—1881	6 136	—	—	—	—	—	—	—	—	—	1
19 1880—1876	3 954	1	3	—	—	—	—	—	—	—	—
20 1875—	1 827	—	—	—	—	—	—	—	—	—	—
21 Summa	41 627	51	166	—	31	—	—	1	6	5	14
22 Därav döda i utlandet	198	3	10	—	8	—	—	1	—	2	1
Kvinnor											
23 1965	607	2	16	—	2	—	—	1	1	4	—
24 1964—1961	164	3	6	—	1	—	—	—	1	—	—
25 1960—1956	76	1	5	—	—	—	—	—	—	—	—
26 1955—1951	63	—	3	—	—	—	—	—	—	—	—
27 1950—1946	117	1	—	—	—	—	—	—	1	—	—
28 1945—1941	126	—	4	—	2	—	—	—	—	—	—
29 1940—1936	115	—	1	—	1	—	—	—	—	—	—
30 1935—1931	149	—	10	—	2	—	—	—	—	1	—
31 1930—1926	240	—	4	—	1	—	—	—	1	—	—
32 1925—1921	456	1	4	—	—	—	—	—	—	—	1
33 1920—1916	683	1	8	—	2	—	—	—	—	—	—
34 1915—1911	1 038	6	8	—	—	—	—	—	—	—	—
35 1910—1906	1 526	1	7	—	2	—	—	—	—	—	—
36 1905—1901	2 203	2	11	—	2	—	—	—	1	1	—
37 1900—1896	3 380	1	15	1	2	—	—	—	—	—	—
38 1895—1891	4 774	—	15	—	2	—	—	—	—	—	—
39 1890—1886	6 386	1	10	—	1	—	—	—	—	—	—
40 1885—1881	6 543	1	5	—	2	—	—	—	—	—	1
41 1880—1876	4 866	1	4	—	1	—	—	—	—	—	—
42 1875—	2 377	1	1	—	—	—	—	—	—	—	—
43 Summa	35 889	23	137	1	23	—	—	1	5	6	2
44 Därav döda i utlandet	68	1	9	—	3	—	—	—	1	—	1
45 Samtliga	77 516	74	303	1	54	—	—	1	7	10	7

Deaths by citizenship, sex and year of birth

Polen	Rumä- nien	Schweiz	Sovjet- uni- onen	Spa- nien	Stor- bri- tan- nien	Tjecko- slova- kien	Tysk- land	Ungern	Öster- rike	Ca- nada	För- enta Sta- terna	Öv- riga länd- der	Samt- liga	
—	—	2	—	—	1	—	3	—	—	—	—	1	846	1
—	—	—	—	—	—	—	3	—	1	—	1	—	237	2
—	—	—	1	—	—	—	—	—	—	—	—	—	144	3
—	1	—	—	—	—	—	—	—	—	—	—	—	102	4
—	—	—	—	—	—	—	—	—	—	—	—	—	277	5
—	—	—	—	—	—	—	3	—	—	2	—	1	345	6
—	—	—	—	—	—	—	2	1	1	—	—	1	273	7
—	—	—	—	—	—	—	3	2	—	—	—	—	296	8
—	—	—	1	1	—	—	1	1	1	—	—	1	453	9
—	—	—	4	—	—	—	1	—	—	—	—	2	649	10
2	—	—	2	—	—	—	—	—	—	—	—	1	964	11
—	—	—	2	—	1	1	—	—	1	—	1	—	1 702	12
—	—	—	3	—	—	—	3	1	—	—	2	—	2 503	13
—	1	1	6	—	1	—	4	1	—	1	3	—	3 653	14
—	1	—	—	—	—	—	2	—	—	—	5	1	4 847	15
—	—	—	1	—	1	—	2	—	1	—	3	—	6 091	16
—	—	—	1	—	—	—	1	—	1	2	9	—	6 714	17
1	—	1	1	—	1	—	1	—	—	2	3	—	6 147	18
—	—	—	—	—	—	—	—	—	—	1	2	—	3 961	19
—	—	—	—	—	—	—	—	—	—	—	—	—	1 827	20
3	3	4	22	1	5	1	29	6	6	8	29	8	42 031	21
—	—	—	1	—	—	—	3	—	1	2	1	1	232	22
—	—	—	—	—	1	—	5	1	2	—	—	2	644	23
—	—	—	—	—	—	—	—	—	—	—	—	—	175	24
—	—	—	—	—	—	—	—	—	—	—	—	—	82	25
—	—	—	—	—	—	—	—	—	—	—	—	—	66	26
—	—	—	1	—	—	—	—	—	—	—	—	—	120	27
1	—	—	—	—	—	—	—	—	—	—	—	—	133	28
—	—	—	—	—	—	—	2	—	—	—	1	—	120	29
—	—	—	—	—	1	—	1	—	—	—	—	—	164	30
—	—	—	—	—	—	—	—	—	—	—	—	—	246	31
—	—	—	—	—	—	—	—	—	—	—	—	—	462	32
—	—	—	—	—	—	—	1	—	—	—	—	—	695	33
—	—	—	—	—	—	—	2	—	—	—	—	—	1 054	34
—	—	—	1	—	—	—	2	1	—	—	1	1	1 542	35
—	—	—	1	—	—	—	2	—	—	1	—	1	2 225	36
1	—	—	2	1	—	—	—	—	—	—	1	—	3 404	37
—	—	—	4	—	—	—	—	1	—	—	3	1	4 800	38
—	—	—	2	—	—	—	—	—	—	—	3	1	6 404	39
—	—	—	2	—	—	—	5	—	—	—	3	—	6 562	40
—	—	—	—	—	1	—	6	—	—	—	3	1	4 883	41
—	—	—	1	—	—	—	2	—	—	—	—	—	2 382	42
2	—	—	14	1	3	—	28	3	2	1	15	7	36 163	43
—	—	—	—	—	—	—	2	—	—	—	—	1	86	44
5	3	4	36	2	8	1	57	9	8	9	44	15	78 194	45

Tab. 5.9. Döda efter kön, ålder och civilstånd länsvis 1965

Län	Barn under 1 år							Övriga										
	Under 1 dag ¹	1—6 dagar	7—27 dagar	28 dagar—5 månader	6—11 månader	Summa	Därav utom äktenskap	Ålder										
								1—4	5—9	10—14	15—19	20—24	25—29	30—34	35—39	40—44	45—49	
Män																		
1 Stockholms stad	26	30	9	12	3	80	21	9	13	8	33	44	29	26	59	104	137	
2 Stockholms län	31	43	4	13	10	101	18	14	13	2	14	25	24	35	33	62	60	
3 Uppsala län	8	5	3	2	3	21	3	3	4	3	9	10	8	11	14	10	17	
4 Södermanlands län	15	11	1	2	1	30	8	6	2	2	10	8	11	6	17	9	24	
5 Östergötlands län	17	11	4	4	3	39	7	10	3	2	11	17	12	10	29	23	49	
6 Jönköpings län	12	17	2	8	2	41	5	5	7	2	13	9	3	10	13	22	33	
7 Kronobergs län	10	7	2	1	—	20	2	5	3	2	8	7	4	9	11	16	21	
8 Kalmar län	6	11	1	4	1	23	3	6	5	7	6	9	6	9	5	20	28	
9 Gotlands län	1	3	2	2	—	8	3	1	1	1	1	3	4	—	2	3	5	
10 Blekinge län	3	8	3	4	1	19	6	3	3	4	3	8	4	5	8	13	22	
11 Kristianstads län	6	15	4	2	2	29	5	1	—	3	11	10	12	6	11	23	33	
12 Malmö hus län	34	35	4	11	6	90	23	10	10	12	29	18	27	27	53	44	87	
13 Hallands län	3	8	—	2	1	14	1	1	3	2	6	10	8	5	10	11	19	
14 Göteb. o. Bohus län	31	26	8	7	5	77	9	14	12	7	21	30	29	29	34	63	84	
15 Älvsborgs län	14	19	4	11	2	50	10	8	9	3	18	18	10	12	24	40	43	
16 Skaraborgs län	13	6	2	3	1	25	6	6	10	9	11	19	9	11	13	20	28	
17 Värmlands län	12	10	3	4	4	33	5	5	8	7	7	7	4	13	16	26	47	
18 Örebro län	13	13	—	3	3	32	6	8	3	1	15	8	5	17	10	17	34	
19 Västmanlands län	8	19	1	4	2	34	8	11	1	1	9	7	6	10	17	20	28	
20 Kopparbergs län	20	12	1	5	1	39	11	5	2	2	12	5	13	12	13	26	33	
21 Gävleborgs län	12	15	3	4	1	35	11	11	10	7	11	16	11	15	19	30	40	
22 Västerorrlands län	9	8	—	2	2	21	7	9	5	3	12	11	12	6	15	29	43	
23 Jämtlands län	1	7	1	3	—	12	1	1	3	1	5	4	2	6	10	12	10	
24 Västerbottens län	4	8	6	5	1	24	3	6	4	7	10	10	10	13	17	21	28	
25 Norrbottens län	11	7	1	9	1	29	5	9	11	9	14	17	11	8	20	17	31	
26 Hela riket	320	354	69	127	56	926	187	167	145	107	299	330	274	311	473	681	984	
Kvinnor																		
27 Stockholms stad	20	26	6	7	4	63	17	5	5	5	10	16	16	23	39	72	84	
28 Stockholms län	28	30	3	7	5	73	15	9	12	7	11	12	5	10	22	34	44	
29 Uppsala län	1	6	—	4	2	13	1	6	1	1	5	6	2	5	10	8	16	
30 Södermanlands län	6	9	3	1	—	19	4	5	3	3	2	4	1	4	7	14	25	
31 Östergötlands län	11	10	2	4	3	30	7	6	4	2	7	8	3	7	17	27	27	
32 Jönköpings län	9	19	5	6	5	44	8	2	3	1	3	3	11	8	12	13	34	
33 Kronobergs län	5	9	1	3	1	19	1	2	—	2	5	1	4	4	7	11	15	
34 Kalmar län	10	5	3	—	2	20	4	4	2	1	2	1	—	4	12	16	25	
35 Gotlands län	5	3	—	—	—	8	2	2	—	1	1	—	1	—	3	7	6	
36 Blekinge län	2	9	—	1	—	12	—	4	—	—	3	3	2	4	5	7	12	
37 Kristianstads län	8	11	—	4	3	26	3	3	4	1	1	4	4	5	4	13	16	
38 Malmöhus län	21	20	8	10	5	64	15	11	5	7	15	11	15	16	19	43	43	
39 Hallands län	4	3	2	1	—	10	1	3	2	2	3	1	3	1	10	12	10	
40 Göteb. o. Bohus län	22	12	2	15	7	58	15	10	7	3	11	17	7	13	20	52	61	
41 Älvsborgs län	16	9	5	5	2	37	7	—	7	3	10	4	9	8	15	18	25	
42 Skaraborgs län	10	10	3	1	3	27	3	7	5	2	5	6	2	10	8	8	28	
43 Värmlands län	5	10	2	4	3	24	7	4	8	5	4	5	6	5	11	13	25	
44 Örebro län	7	9	1	1	4	22	2	4	1	2	3	3	6	5	9	15	30	
45 Västmanlands län	5	4	2	2	3	16	2	2	2	1	7	3	3	7	5	9	33	
46 Kopparbergs län	9	13	1	2	2	27	5	5	1	3	5	4	1	3	8	17	41	
47 Gävleborgs län	8	8	1	—	—	17	6	4	1	2	8	5	2	7	8	16	30	
48 Västerorrlands län	7	9	3	2	2	23	8	5	3	5	4	2	5	5	5	25	19	
49 Jämtlands län	4	6	—	1	1	12	4	5	—	3	1	4	3	3	5	6	11	
50 Västerbottens län	7	7	1	5	1	21	3	3	3	2	3	1	3	3	6	14	19	
51 Norrbottens län	4	14	1	5	4	28	9	4	2	2	5	2	3	8	5	21	20	
52 Hela riket	234	271	55	91	62	713	149	115	81	66	134	126	117	168	272	491	699	
53 Samtliga	554	625	124	218	118	1 639	336	282	226	173	433	456	391	479	745	1 172	1 683	

¹ = född och död under samma kalenderdygn.

Deaths by sex, age and marital status and by county

										Summa		Därav				Samtliga	Därav utläningar
50—54	55—59	60—64	65—69	70—74	75—79	80—84	85—89	90—		Ogifta	Giffta	Ank- lingar och änkor	Skilda				
241	368	480	593	685	656	477	255	73	4 290	667	2 430	802	391	4 370	54	1	
100	144	191	223	330	325	281	181	64	2 121	298	1 255	475	93	2 222	44	2	
23	46	60	86	136	154	153	88	32	867	132	459	242	34	888	5	3	
55	83	119	161	226	232	233	111	58	1 373	183	763	388	39	1 403	14	4	
84	112	209	269	311	321	290	214	60	2 036	309	1 139	533	55	2 075	17	5	
60	88	135	182	225	237	217	145	82	1 488	259	808	386	35	1 529	8	6	
32	46	74	100	128	148	138	118	48	918	206	473	224	15	938	6	7	
41	77	130	160	206	247	205	163	67	1 397	267	733	373	24	1 420	6	8	
7	18	35	33	46	59	55	37	13	324	57	159	95	13	332	—	9	
20	42	58	105	91	141	145	113	34	822	148	412	237	25	841	9	10	
66	85	115	156	230	262	232	184	77	1 517	284	802	385	46	1 546	10	11	
162	218	328	418	472	511	509	309	173	3 417	523	1 926	832	136	3 507	35	12	
26	50	92	108	123	158	158	101	48	939	203	487	231	18	953	5	13	
153	217	321	451	536	528	449	243	114	3 335	612	1 808	735	180	3 412	56	14	
91	106	193	234	298	351	317	164	87	2 026	421	1 085	482	38	2 076	32	15	
63	86	103	176	210	275	240	168	70	1 527	335	753	412	27	1 552	3	16	
75	126	156	226	266	275	299	166	65	1 794	327	927	485	55	1 827	14	17	
61	91	155	183	200	270	216	133	67	1 494	255	802	388	49	1 526	10	18	
50	82	108	145	183	195	179	97	42	1 191	187	646	315	43	1 225	25	19	
59	97	142	179	265	307	265	148	55	1 640	298	866	434	42	1 679	15	20	
78	119	150	225	307	295	252	152	59	1 807	332	943	478	54	1 842	11	21	
77	96	157	206	243	276	227	165	59	1 651	261	914	426	50	1 672	9	22	
33	37	67	88	126	124	151	82	36	798	191	386	202	19	810	4	23	
65	63	121	139	175	221	153	89	43	1 195	209	652	313	21	1 219	2	24	
62	84	121	124	148	176	144	96	36	1 138	224	635	247	32	1 167	10	25	
1 784	2 581	3 820	4 970	6 166	6 744	5 985	3 722	1 562	41 105	7 188	22 263	10 120	1 534	42 031	404	26	
162	214	333	410	594	803	731	519	227	4 268	1 069	1 023	1 806	370	4 331	36	27	
60	85	104	148	248	271	353	234	90	1 759	301	601	791	66	1 832	26	28	
19	43	42	92	128	169	161	103	38	855	183	264	379	29	868	6	29	
37	57	67	134	168	199	192	142	69	1 133	185	409	505	34	1 152	13	30	
49	60	122	173	274	342	308	246	95	1 777	394	582	758	43	1 807	13	31	
37	56	83	120	203	265	247	180	64	1 345	307	409	606	23	1 389	9	32	
22	36	49	66	99	160	155	125	38	801	176	267	351	7	820	2	33	
40	52	81	111	157	245	202	160	81	1 196	241	396	536	23	1 216	2	34	
8	13	18	39	25	43	60	33	16	276	49	87	131	9	284	1	35	
16	33	36	72	98	142	141	113	53	744	162	207	353	22	756	1	36	
32	45	67	101	168	219	280	207	102	1 276	303	403	542	28	1 302	4	37	
106	126	174	303	355	537	537	473	217	3 013	696	891	1 312	114	3 077	29	38	
20	41	43	79	101	140	154	128	64	817	186	251	364	16	827	5	39	
83	142	218	262	379	487	436	362	155	2 725	609	860	1 099	157	2 783	27	40	
46	69	103	179	255	342	349	242	141	1 825	484	498	812	31	1 862	12	41	
40	49	71	141	204	250	232	170	72	1 310	353	402	534	21	1 337	7	42	
42	82	98	139	217	258	256	177	87	1 442	315	458	632	37	1 466	12	43	
48	66	93	139	194	253	230	175	81	1 357	261	458	589	49	1 379	14	44	
31	53	76	88	160	164	195	101	55	995	160	350	457	28	1 011	16	45	
37	56	96	161	230	272	256	174	70	1 440	250	486	656	48	1 467	10	46	
31	64	101	147	207	268	271	165	83	1 420	258	435	694	33	1 437	4	47	
41	48	92	134	199	252	251	145	62	1 302	233	434	615	20	1 325	3	48	
14	29	38	65	94	143	114	66	35	639	160	197	270	12	651	3	49	
41	46	70	112	137	168	162	79	43	915	129	318	449	19	936	3	50	
33	41	67	88	108	157	135	83	36	820	135	286	380	19	848	16	51	
1 095	1 606	2 342	3 503	5 002	6 549	6 408	4 602	2 074	35 450	7 599	10 972	15 621	1 258	36 163	274	52	
2 879	4 187	6 162	8 473	11 168	13 293	12 393	8 324	3 636	76 555	14 787	33 235	25 741	2 792	78 194	678	53	

Tab. 5.10. Döda efter ålder i ett- och femårsklasser samt efter kön och civilstånd 1965

Deaths by sex, marital status and age in one- and five-year groups

Ålder	Ogifta		Gifta		Änklingar och änkor		Skilda		Hela antalet			Ålder	Ogifta		Gifta		Änklingar och änkor		Skilda		Hela antalet		
	M	Kv	M	Kv	M	Kv	M	Kv	M	Kv	Summa		M	Kv	M	Kv	M	Kv	M	Kv	M	Kv	Summa
Ettårsklasser																							
0	926	713	—	—	—	—	—	—	926	712	1 639	70	185	188	743	337	178	294	50	41	1 156	860	2 016
1	59	49	—	—	—	—	—	—	59	49	108	71	159	197	795	355	180	326	30	46	1 164	924	2 088
2	46	25	—	—	—	—	—	—	46	25	71	72	166	198	820	360	247	358	29	42	1 262	958	2 220
3	39	24	—	—	—	—	—	—	39	24	63	73	195	205	805	374	246	472	26	32	1 272	1 083	2 355
4	23	17	—	—	—	—	—	—	23	17	40	74	169	243	800	381	308	527	35	26	1 312	1 177	2 489
5	34	24	—	—	—	—	—	—	34	24	58	75	201	266	753	343	296	539	37	35	1 287	1 183	2 470
6	32	11	—	—	—	—	—	—	32	11	43	76	183	258	782	343	357	619	38	34	1 360	1 254	2 614
7	30	26	—	—	—	—	—	—	30	26	56	77	219	271	752	345	400	637	28	46	1 399	1 299	2 698
8	17	10	—	—	—	—	—	—	17	10	27	78	182	280	677	333	437	744	36	33	1 332	1 390	2 722
9	32	10	—	—	—	—	—	—	32	10	42	79	189	310	670	267	476	810	31	36	1 366	1 423	2 789
10	26	10	—	—	—	—	—	—	26	10	36	80	182	283	615	264	520	743	39	35	1 356	1 325	2 681
11	19	9	—	—	—	—	—	—	19	9	28	81	186	278	574	244	520	750	32	36	1 312	1 308	2 620
12	18	18	—	—	—	—	—	—	18	18	36	82	157	283	469	234	508	755	31	38	1 165	1 310	2 475
13	20	13	—	—	—	—	—	—	20	13	33	83	144	289	430	159	561	852	19	36	1 154	1 336	2 490
14	24	16	—	—	—	—	—	—	24	16	40	84	130	227	342	125	509	735	17	42	998	1 129	2 127
15	28	21	—	—	—	—	—	—	28	21	49	85	109	284	291	107	479	798	12	33	891	1 222	2 113
16	54	24	—	—	—	—	—	—	54	24	78	86	101	217	236	87	510	698	14	26	861	1 028	1 889
17	51	22	—	1	—	—	—	—	51	23	74	87	103	194	200	74	464	638	24	18	791	924	1 715
18	86	31	—	1	—	—	—	—	86	32	118	88	75	171	168	42	400	574	14	16	657	803	1 460
19	80	31	—	3	—	—	—	—	80	34	114	89	44	128	106	37	362	445	10	15	522	625	1 147
20	86	20	2	4	—	—	—	—	88	24	112	90	35	99	84	23	300	425	5	8	424	555	979
21	59	19	3	5	—	—	—	—	62	24	86	91	37	77	81	15	240	310	4	3	362	405	767
22	60	18	10	8	—	—	—	—	70	26	96	92	17	63	34	9	177	232	5	8	233	312	545
23	42	12	18	9	—	—	—	1	60	22	82	93	16	46	25	6	134	166	1	6	176	224	400
24	39	12	11	17	—	—	—	1	50	30	80	94	11	38	16	2	111	126	1	5	139	171	310
25	40	15	16	13	—	—	—	—	56	28	84	95	7	35	12	1	76	99	1	1	96	136	232
26	24	9	33	8	1	1	—	—	58	18	76	96	5	17	3	2	46	59	—	1	54	79	133
27	29	6	22	16	—	—	1	—	52	22	74	97	1	18	2	1	26	48	—	1	29	68	97
28	25	10	21	13	—	—	3	1	49	24	73	98	1	8	1	1	15	38	—	2	17	49	66
29	23	8	33	14	—	1	3	2	59	25	84	99	2	7	—	—	12	25	—	—	14	32	46

30	25	10	27	17	—	—	3	—	55	27	82	100	1	3	—	—	5	16	—	—	6	19	25
31	25	5	33	22	—	1	3	—	61	28	89	101	1	1	—	—	5	7	—	—	6	8	14
32	29	8	32	23	—	—	—	4	61	35	96	102	—	4	—	—	4	5	—	—	4	9	13
33	22	10	28	36	—	—	4	2	54	48	102	103	—	1	—	—	1	4	—	1	1	6	7
34	30	10	46	16	—	1	4	3	80	30	110	104	—	—	—	—	—	1	—	—	—	1	1
35	31	14	43	34	—	—	7	3	81	51	132	105	—	—	—	—	1	—	—	—	1	—	1
36	25	6	52	35	—	1	8	6	85	48	133	Summa	8 114	8 312	22 263	10 972	10 120	15 621	1 534	1 258	42 031	36 163	78 194
37	26	8	39	24	1	—	8	9	74	41	115												
38	28	9	68	39	—	1	14	6	110	55	165												
39	35	20	76	50	1	2	11	5	123	77	200												
40	28	16	75	57	1	1	11	6	115	80	195												
41	38	16	78	60	—	1	8	12	124	89	213												
42	38	14	66	66	2	7	15	3	121	90	211												
43	48	15	95	77	—	6	14	6	157	104	261												
44	41	31	108	82	1	5	14	10	164	128	292												
45	43	20	123	77	4	4	15	14	185	115	300	Femårsklasser											
46	41	21	109	104	4	2	15	9	169	136	305	0—	4 1 093	828	—	—	—	—	—	—	1 093	828	1 921
47	34	9	139	112	4	9	15	12	192	142	334	5—	9 145	81	—	—	—	—	—	—	145	81	226
48	47	18	153	107	4	9	17	14	221	148	369	10—	14 107	66	—	—	—	—	—	—	107	66	173
49	51	27	148	107	5	8	13	16	217	158	375	15—	19 299	129	—	5	—	—	—	—	299	134	433
50	57	21	204	134	5	7	22	8	288	170	458	20—	24 286	81	44	43	—	—	—	2	330	126	456
51	49	22	211	156	8	18	24	19	292	215	507	25—	29 141	48	125	64	1	2	7	3	274	117	391
52	86	31	236	159	11	15	32	11	365	216	581	30—	34 131	43	166	114	—	2	14	9	311	168	479
53	81	44	297	165	8	19	34	27	420	255	675	35—	39 145	57	278	182	2	4	48	29	473	272	745
54	86	41	287	157	11	26	35	15	419	239	658	40—	44 193	92	422	342	4	20	62	37	681	491	1 172
55	61	50	329	188	17	22	40	13	447	273	720	45—	49 216	95	672	507	21	32	75	65	984	699	1 683
56	82	49	350	217	24	32	36	18	492	316	808	50—	54 359	159	1 235	771	43	85	147	80	1 784	1 095	2 879
57	99	55	383	204	19	48	39	17	540	324	864	55—	59 428	281	1 844	1 047	126	196	183	82	2 581	1 606	4 187
58	89	60	373	231	27	56	40	18	529	365	894	60—	64 581	448	2 767	1 347	244	439	228	108	3 820	2 342	6 162
59	97	67	409	207	39	38	28	16	573	328	901	65—	69 777	717	3 424	1 679	568	966	201	141	4 970	3 503	8 473
60	93	59	485	241	37	66	41	22	656	388	1 044	70—	74 874	1 031	3 963	1 807	1 159	1 977	170	187	6 166	5 002	11 168
61	106	86	504	239	48	67	46	25	704	417	1 121	75—	79 974	1 385	3 634	1 631	1 966	3 349	170	184	6 744	6 549	13 293
62	115	99	569	288	38	81	45	21	767	489	1 256	80—	84 799	1 360	2 430	1 026	2 618	3 835	138	187	5 985	6 408	12 393
63	131	98	595	261	52	109	46	21	824	489	1 313	85—	89 432	994	1 001	347	2 215	3 153	74	108	3 722	4 602	8 324
64	136	106	614	318	69	116	50	19	869	559	1 428	90—	94 116	323	240	55	962	1 259	16	30	1 334	1 667	3 001
65	157	117	621	325	78	140	38	21	894	603	1 497	95—	99 16	85	18	5	175	269	1	5	210	364	574
66	156	128	638	308	93	159	35	26	922	621	1 543	100—	104 2	9	—	—	15	33	—	1	17	43	60
67	149	135	689	336	100	203	51	28	989	702	1 691	105—	109 —	—	—	—	1	—	—	—	1	—	1
68	142	172	739	361	131	239	41	27	1 053	799	1 852	Summa	8 114	8 312	22 263	10 972	10 120	15 621	1 534	1 258	42 031	36 163	78 194
69	173	165	737	349	166	225	36	39	1 112	778	1 890												

Tab. 5.11. Döda efter födelseår, kön och civilstånd 1965

Deaths by year of birth, sex and marital status

Födel- seår	Ogifta		Gifta		Änk- lingar och än- kor		Skilda		Hela antalet			Födelseår	Ogifta		Gifta		Änk- lingar och än- kor		Skilda		Hela antalet		
	M	Kv	M	Kv	M	Kv	M	Kv	M	Kv	Sum- ma		M	Kv	M	Kv	M	Kv	M	Kv	M	Kv	Sum- ma
Ettårsklasser																							
1965	846	644	—	—	—	—	—	—	846	644	1 490	1895	180	195	733	352	158	253	39	37	1 110	837	1 947
1964	110	90	—	—	—	—	—	—	110	90	200	1894	174	176	813	354	198	300	38	42	1 223	872	2 095
1963	61	38	—	—	—	—	—	—	61	38	99	1893	163	191	784	351	192	370	30	47	1 169	959	2 128
1962	31	30	—	—	—	—	—	—	31	30	61	1892	174	189	819	375	250	375	29	39	1 272	978	2 250
1961	35	17	—	—	—	—	—	—	35	17	52	1891	174	233	807	387	306	509	30	25	1 317	1 154	2 471
1960	27	20	—	—	—	—	—	—	27	20	47	1890	200	252	743	356	280	535	35	36	1 258	1 179	2 437
1959	31	15	—	—	—	—	—	—	31	15	46	1889	175	268	779	331	317	584	42	28	1 313	1 211	2 524
1958	33	22	—	—	—	—	—	—	33	22	55	1888	195	272	750	350	404	642	27	45	1 376	1 309	2 685
1957	26	20	—	—	—	—	—	—	26	20	46	1887	235	279	752	317	414	700	39	39	1 440	1 335	2 775
1956	27	5	—	—	—	—	—	—	27	5	32	1886	165	296	683	315	450	731	29	28	1 327	1 370	2 697
1955	25	12	—	—	—	—	—	—	25	12	37	1885	187	274	610	268	465	824	40	40	1 302	1 406	2 708
1954	20	10	—	—	—	—	—	—	20	10	30	1884	180	309	613	253	560	731	29	31	1 382	1 324	2 706
1953	25	16	—	—	—	—	—	—	25	16	41	1883	185	262	506	247	511	766	36	37	1 238	1 312	2 550
1952	15	13	—	—	—	—	—	—	15	13	28	1882	138	287	452	189	523	787	21	47	1 134	1 310	2 444
1951	17	15	—	—	—	—	—	—	17	15	32	1881	137	263	396	139	540	772	18	36	1 091	1 210	2 301
1950	32	17	—	—	—	—	—	—	32	17	49	1880	131	264	296	114	496	767	16	34	939	1 179	2 118
1949	41	30	—	—	—	—	—	—	41	30	71	1879	99	244	275	99	473	779	13	32	860	1 154	2 014
1948	46	15	—	1	—	—	—	—	46	16	62	1878	99	198	218	82	512	658	20	19	849	957	1 806
1947	73	28	—	—	—	—	—	—	73	28	101	1877	88	193	197	59	443	625	15	18	743	895	1 638
1946	85	27	—	2	—	—	—	—	85	29	114	1876	61	141	123	39	371	504	15	14	570	698	1 268
1945	84	29	1	5	—	—	—	—	85	34	119	1875	41	118	94	31	332	434	10	13	477	596	1 073
1944	75	20	2	4	—	—	—	—	77	24	101	1874	37	91	82	20	281	376	1	6	401	493	894
1943	62	21	6	5	—	—	—	—	68	26	94	1873	26	68	62	11	202	256	4	5	294	340	634
1942	46	12	15	9	—	—	—	1	61	22	83	1872	20	53	28	8	148	207	4	9	200	277	477
1941	40	17	14	10	—	—	—	—	54	27	81	1871	11	49	13	2	130	138	2	4	156	193	349
1940	38	7	9	18	—	—	—	1	47	26	73	1870	10	30	21	2	82	113	—	3	113	148	261
1939	33	14	28	9	1	1	—	—	62	24	86	1869	5	27	5	3	71	79	1	1	82	110	192
1938	26	8	32	11	—	—	—	—	58	19	77	1868	4	21	4	—	31	44	—	1	39	66	105
1937	26	5	18	19	—	—	2	1	46	25	71	1867	1	11	1	1	22	47	—	1	24	60	84
1936	26	13	30	11	1	1	4	1	60	26	86	1866	1	5	1	1	14	27	—	1	16	34	50

1935	24	8	29	20	—	—	1	1	54	29	83
1934	27	9	28	15	—	1	3		58	25	83
1933	24	5	32	26	—	—	3	2	59	33	92
1932	22	13	32	26	—	—	3	3	57	42	99
1931	25	5	40	27	—	1	3	2	68	35	103
1930	29	12	43	25	—	—	6	5	78	42	120
1929	31	11	40	33	—	1	7	4	78	49	127
1928	28	5	52	28	1	—	9	7	90	40	130
1927	22	13	52	37	—	—	8	7	82	57	139
1926	40	13	70	37	1	1	14	7	125	58	183
1925	23	19	75	54	1	3	10	4	109	80	189
1924	38	16	81	65	—	1	11	9	130	91	221
1923	36	14	77	64	1	6	11	8	125	92	217
1922	48	14	64	74	1	6	13	3	126	97	223
1921	46	19	102	72	—	5	11	6	159	102	261
1920	40	31	125	91	4	4	19	14	188	140	328
1919	32	17	120	84	3	2	14	13	169	116	285
1918	43	14	121	107	4	3	17	13	185	137	322
1917	39	19	149	105	3	10	14	10	205	144	349
1916	51	22	144	111	6	8	16	17	217	158	375
1915	55	18	170	124	5	11	17	12	247	165	412
1914	49	25	214	141	7	7	22	9	292	182	474
1913	83	27	234	155	9	22	29	16	355	220	575
1912	71	30	253	164	7	19	38	22	369	235	604
1911	89	49	306	168	13	18	31	17	439	252	691
1910	68	47	296	164	14	27	38	18	416	256	672
1909	66	48	331	217	21	22	34	16	452	303	755
1908	96	55	370	197	17	47	35	15	518	314	832
1907	96	50	390	212	28	46	47	18	561	326	887
1906	95	61	401	218	30	51	30	13	556	343	899
1905	88	69	450	215	42	52	37	23	617	359	976
1904	99	70	477	245	38	64	42	29	656	408	1 064
1903	122	94	549	291	38	83	44	17	753	485	1 238
1902	115	95	554	258	53	78	47	21	769	452	1 221
1901	139	107	611	275	60	119	48	20	858	521	1 379
1900	145	105	632	331	81	129	48	17	906	582	1 488
1899	149	130	632	303	78	147	29	28	888	608	1 496
1898	154	126	648	338	92	172	40	29	934	665	1 599
1897	140	165	736	343	118	231	53	24	1 047	763	1 810
1896	166	159	718	352	145	239	43	36	1 072	786	1 858

1865	2	7	—	—	10	25	—	—	12	32	44
1864	—	1	—	—	5	12	—	—	5	13	18
1863	1	3	—	—	4	6	—	—	5	9	14
1862	—	3	—	—	2	3	—	—	2	6	8
1861	—	—	—	—	—	4	—	1	—	5	5
1860	—	—	—	—	1	—	—	—	1	—	1
Summa	8 114	8 312	22 263	10 972	10 120	15 621	1 534	1 258	42 031	36 163	78 194

Femårsklasser

1965—1961	1 083	819	—	—	—	—	—	—	1 083	819	1 902
1960—1956	144	82	—	—	—	—	—	—	144	82	226
1955—1951	102	66	—	—	—	—	—	—	102	66	168
1950—1946	277	117	—	3	—	—	—	—	277	120	397
1945—1941	307	99	38	33	—	—	—	1	345	133	478
1940—1936	149	47	117	68	1	2	6	3	273	120	393
1935—1931	122	40	161	114	—	2	13	8	296	164	460
1930—1926	150	54	257	160	2	2	44	30	453	246	699
1925—1921	191	82	399	329	3	21	56	30	649	462	1 111
1920—1916	205	103	659	498	20	27	80	67	964	695	1 659
1915—1911	347	149	1 177	752	41	77	137	76	1 702	1 054	2 756
1910—1906	421	261	1 788	1 008	110	193	184	80	2 503	1 542	4 045
1905—1901	563	435	2 641	1 284	231	396	218	110	3 653	2 225	5 878
1900—1896	754	685	3 366	1 667	514	918	213	134	4 847	3 404	8 251
1895—1891	865	984	3 956	1 819	1 104	1 807	166	190	6 091	4 800	10 891
1890—1886	970	1 367	3 707	1 669	1 865	3 192	172	176	6 714	6 404	13 118
1885—1881	827	1 395	2 577	1 096	2 599	3 880	144	191	6 147	6 562	12 709
1880—1876	478	1 040	1 109	393	2 295	3 333	79	117	3 961	4 883	8 844
1875—1871	135	379	279	72	1 093	1 411	21	37	1 528	1 899	3 427
1870—1866	21	94	32	7	220	310	1	7	274	418	692
1865—1861	3	14	—	—	21	50	—	1	24	65	89
1860—1856	—	—	—	—	1	—	—	—	1	—	1
Summa	8 114	8 312	22 263	10 972	10 120	15 621	1 534	1 258	42 031	36 163	78 194

Tab. 5.12. Döda efter födelseår med uppdelning på före och efter födelsedagen döda¹ samt efter kön 1965

Death before and after date of birth by year of birth and sex

Födelseår	Döda före födelsedagen			Döda efter födelsedagen			Hela antalet	Födelseår	Döda före födelsedagen			Döda efter födelsedagen			Hela antalet
	M	Kv	Summa	M	Kv	Summa			M	Kv	Summa	M	Kv	Summa	
1965	—	—	—	846	644	1 490	1 490	1 910	193	116	309	223	140	363	672
1964	80	69	149	30	21	51	200	1 909	224	133	357	228	170	398	755
1963	29	28	57	32	10	42	99	1 908	264	146	410	254	168	422	832
1962	14	15	29	17	15	32	61	1 907	286	156	442	275	170	445	887
1961	22	9	31	13	8	21	52	1 906	254	195	449	302	148	450	899
1960	10	9	19	17	11	28	47	1 905	271	180	451	346	179	525	976
1959	17	13	30	14	2	16	46	1 904	310	209	519	346	199	545	1 064
1958	18	9	27	15	13	28	55	1 903	358	218	576	395	267	662	1 238
1957	15	13	28	11	7	18	46	1 902	372	222	594	397	230	627	1 221
1956	6	3	9	21	2	23	32	1 901	427	259	686	431	262	693	1 379
1955	11	8	19	14	4	18	37	1 900	438	297	735	468	285	753	1 488
1954	12	6	18	8	4	12	30	1 899	426	318	744	462	290	752	1 496
1953	11	5	16	14	11	25	41	1 898	460	331	791	474	334	808	1 599
1952	4	7	11	11	6	17	28	1 897	515	368	883	532	395	927	1 810
1951	9	7	16	8	8	16	32	1 896	521	404	925	551	382	933	1 858
1950	16	8	24	16	9	25	49	1 895	561	396	957	549	441	990	1 947
1949	12	12	24	29	18	47	71	1 894	607	419	1 026	616	453	1 069	2 095
1948	25	6	31	21	10	31	62	1 893	548	471	1 019	621	488	1 109	2 128
1947	30	13	43	43	15	58	101	1 892	641	470	1 111	631	508	1 139	2 250
1946	43	17	60	42	12	54	114	1 891	641	575	1 216	676	579	1 255	2 471
1945	38	22	60	47	12	59	119	1 890	636	598	1 234	622	581	1 203	2 437
1944	41	12	53	36	12	48	101	1 889	665	602	1 267	648	609	1 257	2 524
1943	26	12	38	42	14	56	94	1 888	712	645	1 357	664	664	1 328	2 685
1942	28	12	40	33	10	43	83	1 887	735	635	1 370	705	700	1 405	2 775
1941	27	12	39	27	15	42	81	1 886	627	690	1 317	700	680	1 380	2 697

1940	23	15	38	24	11	35	73	1 885	666	743	1 409	636	663	1 299	2 708
1939	32	17	49	30	7	37	86	1 884	720	662	1 382	662	662	1 324	2 706
1938	28	11	39	30	8	38	77	1 883	650	646	1 296	588	666	1 254	2 550
1937	22	14	36	24	11	35	71	1 882	577	644	1 221	557	666	1 223	2 444
1936	25	13	38	35	13	48	86	1 881	597	670	1 267	494	540	1 034	2 301
1935	24	12	36	30	17	47	83	1 880	504	589	1 093	435	590	1 025	2 118
1934	25	10	35	33	15	48	83	1 879	456	632	1 088	404	522	926	2 014
1933	28	13	41	31	20	51	92	1 878	457	506	963	392	451	843	1 806
1932	30	15	45	27	27	54	99	1 877	399	473	872	344	422	766	1 638
1931	27	21	48	41	14	55	103	1 876	313	381	694	257	317	574	1 268
1930	39	16	55	39	26	65	120	1 875	265	308	573	212	288	500	1 073
1929	42	25	67	36	24	60	127	1 874	212	267	479	189	226	415	894
1928	49	24	73	41	16	57	130	1 873	173	179	352	121	161	282	634
1927	33	25	58	49	32	81	139	1 872	112	151	263	88	126	214	477
1926	61	23	84	64	35	99	183	1 871	88	98	186	68	95	163	349
1925	59	42	101	50	38	88	189	1 870	71	76	147	42	72	114	261
1924	65	42	107	65	49	114	221	1 869	54	64	118	28	46	74	192
1923	59	40	99	66	52	118	217	1 868	26	33	59	13	33	46	105
1922	55	38	93	71	59	130	223	1 867	16	35	51	8	25	33	84
1921	86	45	131	73	57	130	261	1 866	9	24	33	7	10	17	50
1920	91	71	162	97	69	166	328	1 865	7	22	29	5	10	15	44
1919	88	46	134	81	70	151	285	1 864	1	9	10	4	4	8	18
1918	88	66	154	97	71	168	322	1 863	2	4	6	3	5	8	14
1917	95	71	166	110	73	183	349	1 862	1	4	5	1	2	3	8
1916	111	75	186	106	83	189	375	1 861	—	4	4	—	1	1	5
1915	111	75	186	136	90	226	412	1 860	—	—	—	1	—	1	1
1914	152	80	232	140	102	242	474								
1913	152	113	265	203	107	310	575	Summa	20 687	17 900	30 587	21 344	18 263	39 607	78 194
1912	162	109	271	207	126	333	604								
1911	213	129	342	226	123	349	691								

¹ De s. k. elementarmassorna

Tab. 5.13. Döda efter dödsmanad, kön och ålder 1965

Deaths by month, sex and age

Ålder	Januari	Februari	Mars	April	Maj	Juni	Juli	Augusti	September	Oktober	November	December	S:a
Män													
Under 1 dag ¹	26	22	27	24	30	29	27	20	26	28	30	31	320
1—6 dagar	29	25	32	35	40	31	30	31	21	23	26	31	354
7—27 »	8	8	8	7	3	6	3	10	3	5	6	2	69
28 dagar—5 mån	8	11	12	10	10	11	11	7	12	8	13	14	127
6—11 mån	4	12	5	6	2	5	4	4	2	4	6	2	56
Summa under 1 år	75	78	84	82	85	82	75	72	64	68	81	80	926
1	3	4	8	5	5	3	7	6	3	4	9	2	59
2	4	2	3	4	2	2	3	7	9	4	6	—	46
3—4	4	5	10	4	5	3	3	5	7	4	7	5	62
5—9	13	4	17	13	15	15	14	14	10	12	6	12	145
10—14	9	4	8	7	10	14	9	13	9	11	3	10	107
15—19	21	14	30	18	34	29	30	32	30	27	18	16	299
20—24	16	18	18	26	29	26	37	41	36	29	23	31	330
25—29	20	17	20	20	20	22	26	22	32	25	24	26	274
30—34	28	24	23	24	21	28	22	23	27	33	28	30	311
35—39	42	34	43	40	34	36	51	39	38	42	40	34	473
40—44	61	46	70	52	50	49	61	61	67	65	37	62	681
45—49	96	92	86	68	79	83	91	76	80	74	68	91	984
50—55	165	125	162	147	138	141	137	157	142	150	156	164	1 784
55—59	224	203	256	232	200	213	197	210	187	212	205	242	2 581
60—64	339	326	345	315	303	270	306	313	314	343	314	332	3 820
65—69	424	372	474	398	406	404	400	406	414	397	418	457	4 970
70—74	538	450	632	536	501	493	486	498	459	479	518	576	6 166
75—79	618	498	717	599	553	468	539	515	535	558	543	601	6 744
80—84	533	493	579	542	498	484	470	461	405	472	516	534	5 985
85—89	351	295	410	336	289	275	290	275	283	290	298	330	3 722
90	148	135	171	148	119	103	115	120	134	109	117	143	1 562
Summa	3 732	3 239	4 166	3 616	3 394	3 243	3 369	3 366	3 285	3 408	3 435	3 778	42 031
Kvinnor													
Under 1 dag ¹	18	15	21	17	21	18	20	18	16	21	23	26	234
1—6 dagar	27	25	27	17	25	18	18	18	19	28	17	32	271
7—27 dagar	2	4	5	2	5	3	6	8	2	8	5	5	55
28 dagar—5 mån	4	9	8	7	8	5	6	9	9	9	7	10	91
6—11 mån	3	1	8	13	6	3	4	4	7	—	6	7	62
Summa under 1 år	54	54	69	56	65	47	54	57	53	66	58	80	713
1	5	4	8	7	4	4	3	3	3	3	1	4	49
2	3	1	4	3	2	2	1	4	1	2	—	2	25
3—4	4	—	4	4	—	5	2	8	4	3	4	3	41
5—9	6	9	8	8	7	5	9	3	10	6	2	8	81
10—14	2	7	3	9	5	8	6	8	3	8	1	6	66
15—19	10	15	12	10	12	8	8	8	20	15	10	6	134
20—24	12	10	9	8	7	12	13	13	8	11	9	14	126
25—29	6	16	11	10	10	9	13	8	14	7	7	6	117
30—34	10	14	12	16	14	17	16	15	13	14	12	15	168
35—39	28	23	23	16	27	26	31	16	17	17	32	16	272
40—44	35	46	54	44	36	41	33	38	40	47	39	38	491
45—49	55	57	75	57	50	53	66	49	48	59	60	70	699
50—54	103	93	102	85	83	89	83	95	79	91	100	92	1 095
55—59	146	117	149	129	131	125	134	131	136	139	153	116	1 606
60—64	218	170	234	174	208	186	172	217	196	175	189	203	2 342
65—69	320	301	331	302	277	304	267	265	271	289	296	280	3 503
70—74	442	374	470	462	394	394	411	371	401	396	421	466	5 002
75—79	551	482	701	605	540	496	534	508	525	477	505	625	6 549
80—84	541	472	648	554	550	490	468	517	469	497	537	665	6 408
85—89	418	368	517	419	366	348	371	312	336	348	369	430	4 602
90	175	161	230	164	203	139	135	176	170	156	158	207	2 074
Summa	3 144	2 794	3 674	3 142	2 991	2 808	2 830	2 822	2 817	2 826	2 963	3 352	36 163

¹ = född och död under samma kalenderdygn.

Tab. 5.14. Döda hundraåringar 1965

Deceased at the age of 100 years and over

Födelseår Namn	Hemförsamling	Födelse- församling ¹	Födel- sedag	Civil- stånd		Döds- dag
				M	Kv	
1860						
Karlsson, Karl Johan	Nacka, Sthlms l.	Häradshammar, Östg.	20/9	ä		31/12
1861						
Jonsson f. Jonsson, Maria	Oviken, Jämtl.	Storsjö, Jämtl.	8/4	ä		22/2
Götblad f. Jonsdotter, Ida Maria	Skara, Skar.	Förs.	21/7	ä		12/1
Hammarberg f. Karlsson, Sara	Stenberg, Jönk.	Näshult, Jönk.	3/8	ä		23/11
Eriksson (g. Hollman), Karolina	Västanfors, Västm.	Folkärna, Kopp.	9/10	s		21/2
Lundeborg f. Rosengren, Anna Edvardina	Slottsstaden, Malm.	Lund, Malm	31/10	ä		1/10
1862						
Haugvitz, Frans August	Sofia, Jönk.	Baltak, Skar.	1/1	ä		23/4
Nehrman, Vendla Maria	Johanneberg, Göteb.	Älem, Kalm.	5/2	og		27/9
Johansson f. Martinsson, Amalia	Morlanda, Göteb.	Förs.	20/4	ä		16/2
Magnusson f. Pettersson, Matilda	Vasa, Göteb.	Linde, Ör.	29/4	ä		12/3
Johansson, Anna Eleonora	Säve, Göteb.	Förs.	7/5	og		7/1
Jonsson f. Larsdotter, Sigrid	Ljusdal, Gävl.	Förs.	1/10	ä		18/10
Bergman, Sigrid Matilda	Grundsunda, Vrn.	Skön, Vrn.	30/10	og		24/2
Johnsson, Daniel Edvard	Kristine, Göteb.	Bjälbo, Östg.	8/12	ä		19/3
1863						
Nilsson f. Andreasson, Anna Kristina	Caroli, Älvsb.	Seglora, Älvsb.	20/1	ä		15/4
Karlsson, Kristina	Hässleby, Jönk.	Kräkshult, Jönk.	25/1	og		1/4
Sätterström, Anders Fredrik	Sättna, Vrn.	Förs.	22/2	ä		9/9
Johnsson, Elna	Vä, Krist.	Förs.	2/3	og		13/2
Dannquist, Lars Peter	Sofia, Jönk.	Dannäs, Jönk.	9/3	og		15/2
Graucob, Carl Johan Fredrik	Västerled, Sthlms s.	Danmark	5/5	ä		23/11
Vik, Karl August	Gåsinge-Dillnäs, Söd.	Förs.	7/5	ä		10/12
Persson, Elna	Västerstad, Malm.	Förs.	8/5	og		11/6
Bergqvist f. Thunell, Vilhelmina	Kolsva, Västm.	Förs.	26/5	ä		15/8
Dellgren f. Bernlund, Emelia Alfrida	Rävinge, Hall.	Danmark	3/7	ä		17/3
Nilsson f. Olofsson, Kerstin	Landskrona, Malm.	Billeberga, Malm.	4/8	ä		25/8
Persson f. Ek, Matilda	Höganäs, Malm.	Förs.	23/8	ä		27/3
Skog f. Johansdotter, Alma Kristina	Härlanda, Göteb.	Vartofta-Åsaka, Skar.	20/11	ä		12/11
Andersson, Johan Gottfrid	Långtora, Upps.	Förs.	21/11	ä		31/3
1864						
Qvarnström f. Larsson, Kristina	Trollhättan, Älvsb.	Väse, Värml.	5/1	ä		1/5
Nilsson f. Månsson, Hanna	Raus, Malm.	Källs-Nöbbelev, Malm.	10/1	ä		3/1
Jonsson, Johan Fredrik	Vist, Östg.	Förs.	18/1	ä		1/5
Larsson, Anders Gustaf	Riala, Sthlms l.	Bälinge Söd.	19/2	ä		12/9
Andersson f. Larsson, Lovisa	Olaus Petri, Ör.	Nora, Ör.	22/2	ä		1/2
Eriksson f. Andersson, Amalia Albertina	Västra Frölunda, Göteb.	Fjärås, Hall.	25/3	ä		22/4
Stenström, Karl Johan Teodor	Bunge, Gotl.	Hellvi, Gotl.	21/4	ä		15/4
Nilsson f. Bergström, Kristina Margareta	Nederkalix, Nb.	Överkalix, Nb.	20/5	ä		8/5

¹ För de med »Förs.» betecknade personerna är födelseförsamlingen densamma som hemförsamlingen.

TAB. 5.14 (forts.). DÖDA HUNDRAÅRINGAR 1965

Födelseår Namn	Hemförsamling	Födelse- församling ¹	Födel- sedag	Civil- stånd		Döds- dag
				M	Kv	
Rehnberg f. Ljunggren, Hilma Maria	Västervik, Kalm.	Linköping, Östg.	23/5	ä		22/1
Jansson, Johanna Charlotta	Stenkvista, Söd.	Förs.	30/5	og		25/5
Johansson, Otto	Munktorp, Västm.	Fredsberg, Skar.	7/6	ä		16/11
Forsman, Otto	Forshem, Skar.	Förs.	27/6	ä		11/7
Ågren f. Nilsson, Ida Charlotta	Döderhult, Kalm.	Förs.	24/7	ä		28/7
Eriksson f. Svensdotter, Augusta Matilda	Lessebo, Kron.	Hovmantorp, Kron.	1/8	ä		3/8
Lindström f. Johansson, Vendla Charlotta	Matteus, Sthlms s.	Agunnaryd, Kron.	6/9	ä		18/2
Abrahamsson Stalberg f. Samuelsdotter, Maria	Tunge, Älvsb.	Ale-Skövde, Älvsb.	23/10	ä		23/5
Nordahl f. Hertzman, Paulina Charlotta Beata	Hedvig Eleonora, Sthlms s.	Storkyrkoförs., Sthlms s.	2/12	ä		5/5
Andersson f. Nilsson, Ida Maria	Bankeryd, Jönk.	Asa, Kron.	29/12	ä		13/8
1865						
Alexandersson f. Johansson, Vilhelmina Kristina	Åseda, Kron.	Förs.	31/1	ä		28/9
Gustafsson f. Josefsdotter, Sara Tekla	Nässjö, Jönk.	Bottnaryd, Jönk.	5/2	ä		19/10
Jonsson, Ida Lovisa	Näshult, Jönk.	Förs.	14/2	og		23/11
Bergman f. Karlsson, Anna Sofia	Enskede, Sthlms s.	Björkö, Jönk.	15/2	ä		4/4
Östberg, Karl Adolf	Hägersten, Sthlms s.	Uppsala domkyrkoförs., Upps.	3/3	ä		10/12
Persson, Bengt	Landskrona, Malm.	Sjreköpinge, Malm.	8/3	ä		3/7
Lundberg, Hulda Emilia	Oskarshamn, Kalm.	Räpplinge, Kalm.	27/3	og		28/4
Kristiansson, Per	Tomelilla, Krist.	Östra Ingelstad, Krist.	30/4	ä		28/11
Nilsson f. Olsson, Maria	Trollenäs, Malm.	Stehag, Malm.	22/5	ä		1/12
Sjögren f. Petersson, Anna Karolina	Gustav Vasa, Sthlms s.	Linköpings S:t Lars, Östg.	31/5	ä		27/10
Eriksson f. Persson, Eljena	Borrby, Krist.	Förs.	7/8	ä		12/11
Andersson, Anders Fredrik	Kungslena, Skar.	Förs.	20/8	og		12/10
Trankell, Gustaf	Stora Harrie, Malm.	Tranås, Krist.	20/8	ä		2/12
Jansson f. Andersson, Klara Augusta	Martin Luther, Hall.	Breared, Hall.	2/10	ä		23/10
Johansson f. Larsson, Jenny Sofia	Kastlösa, Kalm.	Förs.	11/10	ä		1/12

¹ För de med »Förs.» betecknade personerna är födelseförsamlingen densamma som hemförsamlingen.

Tab. 5.15. Livslängdstabeller för 1965 och femårsperioden 1961—1965¹

Life tables

Ålder	1965						1961—1965					
	Dödsrisiker, ‰		Kvarlevande av 100 000 födda		Återstående medellivs- längd, år		Dödsrisiker ‰		Kvarlevande av 100 000 födda		Återstående medellivs- längd, år	
	M	Kv	M	Kv	M	Kv	M	Kv	M	Kv	M	Kv
0	14,68	11,95	100 000	100 000	71,73	76,09	16,58	12,85	100 000	100 000	71,60	75,70
1	0,98	0,86	98 532	98 805	71,80	76,01	1,04	0,86	98 342	98 715	71,81	75,68
2	0,82	0,47	98 435	98 720	70,87	75,07	0,86	0,57	98 240	98 630	70,88	74,75
3	0,72	0,47	98 354	98 674	69,93	74,11	0,74	0,52	98 156	98 574	69,94	73,79
4	0,44	0,34	98 283	98 628	68,98	73,19	0,53	0,47	98 083	98 523	68,99	72,83
5	0,64	0,48	98 240	98 594	68,01	72,16	0,66	0,42	98 031	98 477	68,03	71,86
6	0,60	0,22	98 177	98 547	67,05	71,20	0,55	0,38	97 966	98 436	67,09	70,89
7	0,56	0,51	98 118	98 525	66,09	70,21	0,54	0,83	97 912	98 399	66,11	69,92
8	0,31	0,19	98 063	98 475	65,13	69,25	0,40	0,27	97 859	98 367	65,14	68,94
9	0,58	0,19	98 033	98 456	64,15	68,26	0,40	0,27	97 820	98 340	64,17	67,96
10	0,48	0,20	97 976	98 437	63,18	67,28	0,41	0,31	97 781	98 313	63,20	66,98
11	0,35	0,17	97 929	98 417	62,21	66,29	0,38	0,21	97 741	98 283	62,22	66,00
12	0,32	0,34	97 895	98 400	61,23	65,30	0,34	0,24	97 704	98 262	61,24	65,01
13	0,36	0,25	97 864	98 367	60,25	64,32	0,37	0,30	97 671	98 238	60,27	64,03
14	0,42	0,30	97 829	98 342	59,28	63,34	0,45	0,28	97 635	98 209	59,29	63,05
15	0,47	0,37	97 788	98 312	58,30	62,36	0,63	0,38	97 591	98 182	58,31	62,06
16	0,81	0,40	97 742	98 276	57,33	61,38	0,78	0,40	97 530	98 145	57,35	61,09
17	0,79	0,37	97 657	98 237	56,38	60,41	0,82	0,88	97 454	98 106	56,39	60,11
18	1,30	0,50	97 580	98 201	55,42	59,43	1,19	0,43	97 374	98 069	55,44	59,13
19	1,18	0,53	97 453	98 152	54,49	58,46	1,24	0,44	97 258	98 027	54,51	58,16
20	1,29	0,37	97 338	98 100	53,56	57,49	1,21	0,39	97 137	97 984	53,57	57,18
21	0,93	0,38	97 212	98 064	53,63	56,51	1,06	0,42	97 019	97 946	52,64	56,20
22	1,13	0,44	97 122	98 027	51,67	55,53	1,18	0,44	96 916	97 905	51,69	55,23
23	1,06	0,41	97 012	97 984	50,73	54,55	1,05	0,44	96 802	97 862	50,75	54,25
24	0,96	0,61	96 909	97 944	49,78	53,58	1,05	0,54	96 700	97 819	49,81	53,28
25	1,09	0,58	96 816	97 884	48,83	52,61	1,10	0,52	96 598	97 766	48,86	52,30
26	1,15	0,38	96 710	97 827	47,89	51,64	1,08	0,48	96 492	97 715	47,91	51,33
27	1,07	0,48	96 599	97 790	46,94	50,66	0,95	0,57	96 388	97 668	46,96	50,36
28	1,04	0,53	96 496	97 743	45,99	49,68	1,11	0,65	96 296	97 612	46,01	49,38
29	1,29	0,57	96 396	97 691	45,04	48,71	1,32	0,72	96 189	97 549	45,06	48,42
30	1,24	0,63	96 272	97 635	44,09	47,74	1,17	0,67	96 062	97 479	44,12	47,45
31	1,39	0,66	96 153	97 513	43,15	46,77	1,22	0,70	95 950	97 414	43,17	46,48
32	1,37	0,81	96 019	97 509	42,21	45,80	1,17	0,73	95 833	97 346	42,22	45,51
33	1,19	1,07	95 887	97 430	41,26	44,83	1,41	0,84	95 721	97 275	41,27	44,55
34	1,74	0,66	95 773	97 326	40,31	43,88	1,53	0,80	95 586	97 193	40,33	43,58
35	1,75	1,11	95 606	97 262	39,38	42,91	1,51	0,89	95 440	97 115	39,39	42,62
36	1,81	1,03	95 439	97 154	38,45	41,96	1,70	0,96	95 296	97 029	38,45	41,66
37	1,55	0,87	95 266	97 054	37,56	41,00	1,74	1,08	95 134	96 936	37,51	40,70
38	2,28	1,16	95 118	96 970	36,58	40,03	2,00	1,22	94 968	96 831	36,57	39,74
39	2,46	1,56	94 901	96 858	35,66	39,08	1,98	1,31	94 778	96 713	35,65	38,79
40	2,24	1,58	94 668	96 707	34,75	38,14	2,11	1,31	94 590	96 586	34,72	37,84
41	2,36	1,72	94 456	96 554	33,82	37,19	2,30	1,45	94 390	96 459	33,79	36,89
42	2,26	1,70	94 233	96 388	32,90	36,26	2,23	1,69	94 173	96 319	32,87	35,94
43	2,81	1,88	94 020	96 224	31,98	35,32	2,71	1,94	93 963	96 156	31,94	35,00
44	2,73	2,16	93 756	96 043	31,06	34,39	2,77	2,08	93 708	95 969	31,02	34,07
45	3,26	2,07	93 500	95 836	30,15	33,46	3,36	2,28	93 448	95 769	30,11	33,14

¹ Sannolika livslängden vid födelsen (dvs. den tid som förflutit innan hälften av de födda dött) var 1965 för män 75,40 och för kvinnor 79,45 år samt 1961—1965 för män 75,41 och för kvinnor 79,08.

TAB. 5.15 (FORTS.). LIVSLÄNGDSTABELLER FÖR 1965 OCH FEMÅRSPERIODEN 1961—1965¹

Ålder	1965						1961—1965					
	Dödsrisker, ‰		Kvarlevande av 100 000 födda		Återstående medellivs- längd, år		Dödsrisker ‰		Kvarlevande av 100 000 födda		Återstående medellivs- längd, år	
	M	Kv	M	Kv	M	Kv	M	Kv	M	Kv	M	Kv
46	3,30	2,70	93 195	95 638	29,24	32 53	3,41	2,51	93 134	95 551	29,21	32,21
47	3,73	2,79	92 887	95 380	28,34	31,62	3,71	2,75	92 816	95 311	28,31	31,29
48	4,27	2,89	92 541	95 114	27,44	30,70	4,27	2,87	92 472	95 049	27,41	30,38
49	4,22	3,11	92 146	94 839	26,56	29,79	4,62	3,44	92 077	94 776	26,53	29,46
50	5,53	3,28	91 757	94 544	25,67	28,88	5,30	3,48	91 652	94 450	25,65	28,56
51	5,48	4,07	91 250	94 234	24,81	27,98	5,61	3,98	91 166	94 121	24,78	27,66
52	6,80	4,08	90 750	93 850	23,94	27,09	6,39	4,36	90 655	93 746	23,92	26,77
53	7,88	4,84	90 133	93 467	23,10	26,20	7,15	4,57	90 076	93 337	23,07	25,88
54	7,96	4,60	89 423	93 015	22,28	25,32	7,84	4,92	89 432	92 910	22,23	25,00
55	8,48	5,20	88 711	92 587	21,46	24,44	8,81	5,28	88 731	92 453	21,40	24,12
56	9,49	6,04	87 959	92 106	20,64	23,56	9,46	5,85	87 949	91 965	20,59	23,25
57	10,81	6,36	87 123	91 550	19,83	22,70	11,10	6,40	87 117	91 427	19,78	22,38
58	10,73	7,36	86 181	90 968	19,04	21,84	11,42	7,40	86 150	90 842	19,00	21,52
59	12,33	6,77	85 239	90 298	18,25	21,00	13,36	7,81	85 166	90 170	18,21	20,68
60	14,67	8,23	84 188	89 687	17,47	20,14	14,87	8,45	84 028	89 466	17,45	19,84
61	16,28	9,18	82 953	88 949	16,72	19,31	16,30	9,23	82 779	88 710	16,71	19,00
62	18,23	10,87	81 603	88 187	15,99	18,48	17,85	10,51	81 430	87 891	15,97	18,17
63	20,01	11,04	80 115	87 179	15,28	17,68	20,30	12,23	79 976	86 967	15,26	17,36
64	21,95	12,99	78 512	86 217	14,58	16,87	22,37	13,89	78 352	85 903	14,56	16,57
65	24,05	14,69	76 789	85 097	13,89	16,08	23,94	14,82	76 599	84 710	13,88	15,80
66	26,08	15,78	74 942	83 847	13,23	15,32	27,20	17,01	74 765	83 455	13,21	15,03
67	29,02	18,42	72 988	82 524	12,57	14,55	28,76	19,29	72 731	82 035	12,57	14,28
68	32,39	21,84	70 870	81 004	11,93	13 82	32,37	21,41	70 639	80 453	11,92	13,55
69	35,88	21,95	68 575	79 235	11,31	13,11	36,36	23,37	68 352	78 731	11,31	12,84
70	40,01	25,36	66 115	77 496	10,71	12,40	39,58	27,34	65 867	76 891	10,71	12,13
71	43,14	28,77	63 470	75 531	10,14	11,71	43,91	30,13	63 280	74 789	10,14	11,46
72	50,13	31,58	60 732	73 358	9,57	11,04	48,04	33,86	60 482	72 536	9,58	10,80
73	53,91	37,54	57 688	71 041	9,05	10,38	53,26	39,24	57 576	70 080	9,04	10,16
74	59,64	43,19	54 578	68 374	8,54	9,77	58,04	44,13	54 510	67 330	8,52	9,55
75	64,53	47,19	51 323	65 421	8,05	9,19	64,46	49,11	51 346	64 359	8,01	8,97
76	72,95	53,29	48 011	62 334	7,57	8,62	72,11	55,97	48 036	61 198	7,53	8,41
77	79,86	58,35	44 509	59 013	7,12	8,07	78,47	63,15	44 572	57 773	7,07	7,88
78	82,56	67,99	40 955	55 569	6,70	7,54	86,97	70,45	41 074	54 125	6,63	7,37
79	94,28	77,59	37 574	51 791	6,26	7,06	94,69	78,82	37 502	50 312	6,22	6,90
80	105,47	80,21	34 032	47 773	5,85	6,61	104,88	87,31	33 951	46 346	5,82	6,44
81	118,28	90,63	30 443	43 941	5,49	6,14	116,03	97,27	30 390	42 300	5,44	6,01
82	124,73	106,72	26 829	39 959	5,16	6,70	129,57	109,47	26 864	38 185	5,09	5,60
83	143,48	126,23	23 483	35 695	4,82	5,32	138,21	122,30	23 383	34 005	4,77	5,23
84	145,65	123,63	20 114	31 189	4,54	5,02	152,27	133,51	20 151	29 846	4,45	4,89
85	152,28	154,12	17 184	27 333	4,23	4,66	162,75	147,75	17 083	25 861	4,17	4,57
86	177,05	155,92	14 567	23 120	3,91	4,42	179,46	162,73	14 303	22 040	3,88	4,27
87	199,14	175,17	11 988	19 515	3,64	4,14	193,35	174,96	11 736	18 453	3,62	4,01
88	208,70	187,53	9 601	16 097	3,42	3,91	212,81	187,22	9 467	15 224	3,36	3,75
89	221,56	188,99	7 597	13 078	3,18	3,70	228,16	203,46	7 452	12 374	3,14	3,50
90	237,14	219,98	5 914	10 606	2,95	3,45	248,29	221,09	5 752	9 856	2,92	3,27
91	280,62	219,39	4 511	8 273	2,71	3,28	268,28	241,18	4 324	7 677	2,72	3,05
92	265,98	241,49	3 245	6 458	2,58	3,06	283,26	249,62	3 164	5 825	2,53	2,86
93	301,89	238,55	2 382	4 898	2,33	2,87	316,44	274,57	2 268	4 371	2,33	2,65
94	361,04	257,14	1 663	3 730	2,12	2,62	329,81	283,48	1 550	3 171	2,18	2,46

Tab. 6.1. Den inrikes omflyttningen¹ efter kön och ålder i femårsklasser² 1961—1965

Internal migration by sex and age in five-year groups

Ålder	Antal					På 1 000 av medelfolkmängden i motsvarande ålder				
	1961	1962	1963	1964	1965	1961	1962	1963	1964	1965
Män										
— 4	25 849	26 346	27 470	30 320	32 685	97,02	87,90	102,61	110,51	114,73
5— 9	17 514	17 828	16 207	17 333	17 839	63,89	65,23	59,69	63,99	66,00
10—14	12 699	12 670	11 877	12 284	12 390	41,33	42,58	41,02	43,52	44,72
15—19	19 323	19 203	18 675	18 795	18 116	62,01	59,33	56,97	57,67	56,66
20—24	37 389	39 277	40 269	44 415	48 168	155,99	157,08	152,16	156,90	158,00
25—29	33 124	34 343	34 776	38 221	40 298	150,30	154,69	153,84	163,62	165,82
30—34	22 921	23 204	21 824	23 353	23 461	97,72	100,27	95,80	103,92	104,78
35—39	17 041	17 214	15 954	16 821	16 851	64,56	67,33	64,00	69,07	70,53
40—44	13 100	13 498	13 119	13 720	13 415	47,93	48,80	47,22	49,25	49,15
45—49	9 399	9 600	9 147	9 553	9 946	35,13	36,26	35,00	36,98	37,95
50—54	6 991	7 060	7 002	7 273	7 292	26,65	26,64	26,26	27,32	27,62
55—59	4 668	4 954	4 957	5 188	5 153	20,50	21,37	20,93	21,37	20,77
60—64	3 459	3 740	3 711	3 693	3 819	17,96	18,97	18,46	18,01	18,28
65—69	3 055	3 308	3 314	3 430	3 464	19,92	21,06	20,59	20,87	20,66
70—74	1 711	1 743	1 742	1 812	1 821	14,79	14,92	14,73	15,02	14,74
75—79	1 083	1 128	1 112	1 146	1 173	13,84	14,05	13,55	13,80	14,07
80—84	544	558	551	586	664	12,71	12,94	12,73	13,32	14,68
85—89	199	222	199	238	244	12,41	13,30	11,55	13,38	13,29
90—94	40	48	55	48	43	11,98	13,71	14,98	12,33	10,14
95—	3	1	3	5	9	6,48	2,16	6,85	11,24	17,79
Summa	230 112	235 945	231 964	248 234	256 851	61,34	62,54	61,14	64,93	66,51
Kvinnor										
— 4	24 409	24 515	25 302	27 904	30 699	96,87	97,49	99,90	107,33	113,63
5— 9	16 105	16 911	15 193	16 640	16 744	62,22	65,55	59,21	65,08	65,64
10—14	12 166	12 125	11 306	11 745	11 743	41,60	42,86	41,19	43,99	44,80
15—19	35 003	36 348	35 389	34 956	34 056	117,27	117,39	112,83	112,06	111,26
20—24	49 297	52 194	53 401	58 872	63 401	211,25	215,79	209,57	217,48	219,43
25—29	28 973	29 708	29 718	32 640	33 631	134,47	137,76	136,08	145,55	145,66
30—34	18 131	18 090	17 034	18 128	18 100	78,12	78,97	75,65	81,95	82,85
35—39	13 916	13 925	12 685	13 064	13 341	53,50	55,22	51,52	54,26	56,52
40—44	10 511	10 944	10 486	11 115	10 751	39,15	40,21	38,34	40,48	39,89
45—49	7 962	8 046	7 552	7 839	8 236	30,21	30,81	29,22	30,69	31,84
50—54	6 231	6 476	6 240	6 441	6 397	23,84	24,62	23,64	24,46	24,44
55—59	4 869	5 106	5 063	5 206	5 306	20,58	21,27	20,73	20,89	20,98
60—64	4 402	4 598	4 477	4 682	4 621	21,22	21,66	20,69	21,26	20,63
65—69	3 289	3 481	3 314	3 503	3 480	18,86	19,57	18,24	18,92	18,43
70—75	2 135	2 263	2 221	2 272	2 250	15,44	16,10	15,54	15,54	15,00
75—79	1 333	1 358	1 444	1 439	1 524	14,03	13,79	14,18	13,78	14,32
80—84	756	706	759	764	851	14,14	12,98	13,67	13,31	14,24
85—89	298	298	327	301	368	14,23	13,63	14,33	12,58	14,67
90—94	61	80	70	77	88	11,77	14,89	12,67	13,23	13,82
95—	7	17	13	15	24	7,84	18,20	13,92	15,84	23,32
Summa	239 854	247 189	241 994	257 603	265 611	63,65	65,24	63,51	67,12	68,59

¹ Flyttningar över församlingsgräns, dock ej mellan församlingar inom Stockholm och Göteborg. Där en församling är delad på kyrkobokföringsdistrikt eller tillhör två eller flera kommuner, har varje sådan församlingsdel jämfästs med en församling. — ² Fördelning efter ålder i ettårsklassen 1965 se tab. 2.5.

Tab. 6.2. Den inrikes omflyttningen mellan länen och inom samma län 1965

Inflyttningslän	Utflyttningslän ¹											
	Stock- holms stad	Stock- holms län	Upp- sala län	Söder- man- lands län	Öster- göt- lands län	Jön- kö- pings län	Krono- bergs län	Kal- mar län	Got- lands län	Ble- kinge län	Kris- tian- stads län	Malmö- hus län
Omflyttning mellan länen												
1	Stockholms stad	10 065	735	805	677	423	214	424	250	282	223	893
2	Stockholms län	20 016	1 724	1 704	1 129	582	165	512	307	318	356	973
3	Uppsala län	958	1 554	434	310	148	36	144	86	38	93	163
4	Södermanlands län	1 060	1 449	297	946	290	69	209	80	102	98	205
5	Östergötlands län	699	765	261	848	782	201	944	86	132	162	419
6	Jönköpings län	426	426	103	213	901	709	671	49	157	203	516
7	Kronobergs län	227	255	55	96	167	900	663	10	428	425	592
8	Kalmar län	495	534	120	208	731	592	571	83	358	196	394
9	Gotlands län	219	269	46	54	66	18	14	50	17	19	39
10	Blekinge län	239	283	28	68	188	153	420	385	44	713	656
11	Kristianstads län	350	424	91	102	222	220	556	185	37	704	3 605
12	Malmöhus län	1 296	1 107	237	429	609	816	723	600	78	736	3 798
13	Hallands län	185	194	58	72	111	377	239	93	6	100	336
14	Göteborg, o. Bohus län	987	856	243	287	569	777	246	276	40	225	256
15	Älvsborgs län	339	331	144	230	289	542	144	142	19	132	141
16	Skaraborgs län	283	292	124	197	235	579	115	136	17	85	134
17	Värmlands län	403	396	180	192	176	138	39	78	10	53	83
18	Örebro län	501	607	198	595	583	213	91	105	45	65	75
19	Västmanlands län	731	846	671	891	515	241	70	243	54	81	85
20	Kopparbergs län	706	744	335	286	175	108	40	67	33	43	81
21	Gävleborgs län	662	887	724	256	188	85	48	79	30	51	82
22	Västernorrlands län	672	891	268	203	131	100	67	115	14	70	37
23	Jämtlands län	340	344	92	70	79	45	18	25	6	15	48
24	Västerbottens län	495	542	263	140	115	71	72	50	11	51	91
25	Norrbottens län	384	575	206	168	142	81	51	63	12	31	81
26	Hela riket	32 673	24 636	7 203	8 548	9 254	8 281	4 918	6 259	1 407	4 274	7 816
27	Omflyttning inom samma län		17 813	9 517	11 951	22 277	11 646	5 081	7 432	1 982	5 253	10 022
												46 471

¹ Beträffande omflyttning inom samma län: det län inom vilket flyttning skett.

Internal migration between counties and within counties

Hal-lands län	Göte-borgs och Bohus län	Älvs-borgs län	Skara-borgs län	Värmlands län	Örebro län	Väst-man-lands län	Kop-par-bergs län	Gävle-borgs län	Väster-norr-lands län	Jämt-lands län	Väster-bot-tens län	Norr-bot-tens län	Hela riket	
153	737	301	268	426	525	596	803	881	874	531	598	893	22 577	1
167	986	468	429	607	723	1 175	1 394	1 466	1 568	842	942	1 345	39 898	2
50	194	156	136	260	289	862	660	1 024	462	238	316	472	9 083	3
80	204	170	237	250	594	941	426	287	275	248	245	412	9 174	4
108	420	275	222	259	551	429	300	253	223	131	233	342	9 045	5
316	560	639	682	150	207	244	220	123	121	82	117	179	8 014	6
227	234	214	131	100	79	111	63	29	60	60	101	130	5 357	7
62	207	173	108	141	155	148	102	84	100	34	99	138	5 833	8
17	33	15	17	15	30	32	18	34	32	16	35	24	1 129	9
65	204	106	80	56	81	125	74	68	92	28	43	105	4 304	10
314	265	191	153	119	134	116	89	76	93	52	180	164	8 442	11
616	1 112	559	299	322	377	312	270	258	312	137	224	336	15 563	12
.	1 823	648	165	94	77	123	76	83	35	41	43	89	5 557	13
1 038	.	3 434	941	918	633	364	387	271	320	151	233	418	14 756	14
468	4 098	.	1 013	740	249	200	243	143	173	97	157	275	10 687	15
106	721	1 122	.	412	471	184	174	120	123	71	77	196	6 189	16
73	587	651	263	.	741	297	450	193	119	112	120	145	5 697	17
56	370	299	473	1 215	.	800	737	262	268	162	236	256	8 458	18
66	275	262	239	412	915	.	1 325	609	444	349	360	681	10 619	19
37	255	124	151	403	581	909	.	817	289	256	228	312	7 106	20
66	201	170	106	200	209	634	1 038	.	973	484	359	391	8 051	21
29	218	127	119	110	138	301	293	725	.	821	1 088	557	7 283	22
17	92	44	46	44	74	155	187	296	708	.	262	170	3 241	23
36	179	116	84	65	134	259	175	265	819	201	.	1 164	5 553	24
46	200	141	96	86	98	229	157	207	296	131	944	.	4 584	25
4 213	14 175	10 405	6 458	7 404	8 065	9 546	9 661	8 574	8 779	5 275	7 240	9 194	236 200	26
6 429	13 226	13 267	11 245	10 595	12 332	13 514	9 496	10 012	10 796	4 563	9 762	11 580	286 262	27

Tab. 6.3. Flyttningar över länsgräns efter in- och utflyttningslän samt ålder 1965

Inflyttnings- resp. utflyttningslän	Inflyttade											
	Ålder											
	—14	15— 19	20— 24	25— 29	30— 34	35— 39	40— 44	45— 49	50— 54	55— 59	60— 66	
Män												
1	Stockholms stad	1 496	806	3 021	2 077	902	680	544	426	329	228	164
2	Stockholms län	4 893	1 170	3 768	3 624	2 075	1 390	1 072	764	478	272	200
3	Uppsala län	1 003	266	987	891	359	264	175	155	98	47	69
4	Södermanlands län	1 284	331	783	680	420	336	289	189	128	71	63
5	Östergötlands län	1 152	366	829	698	429	293	243	178	112	86	70
6	Jönköpings län	1 125	306	643	581	379	267	211	162	93	72	55
7	Kronobergs län	731	197	420	411	268	187	144	106	81	45	39
8	Kalmar län	801	242	484	443	285	200	147	107	86	53	60
9	Gotlands län	157	34	127	80	51	41	26	10	13	6	5
10	Blekinge län	559	335	394	308	187	135	109	74	46	31	48
11	Kristianstads län	1 113	398	790	575	382	288	217	184	104	69	91
12	Malmöhus län	1 775	557	1 454	1 221	745	534	447	307	208	140	129
13	Hallands län	798	200	393	410	306	192	163	81	73	35	55
14	Göteb. o. Bohus län	1 490	566	1 766	1 296	630	501	386	277	189	122	94
15	Älvsborgs län	1 452	364	836	816	554	419	295	211	153	92	78
16	Skaraborgs län	854	257	496	444	272	206	182	125	72	53	67
17	Värmlands län	792	207	447	421	286	234	155	116	83	40	42
18	Örebro län	1 143	319	684	616	380	325	243	172	97	64	69
19	Västmanlands län	1 406	516	1 058	868	512	331	265	188	122	72	47
20	Kopparbergs län	939	295	599	568	337	217	171	120	77	54	55
21	Gävleborgs län	1 165	327	669	603	381	289	234	158	88	64	62
22	Västernorrlands län	957	268	641	595	363	253	214	134	93	36	33
23	Jämtlands län	407	136	313	223	158	95	88	65	39	24	28
24	Västerbottens län	709	186	543	532	264	200	135	77	52	30	25
25	Norrbottnens län	527	198	555	421	223	144	109	65	47	14	23
26	Samtliga	28 728	8 847	22 700	19 402	11 148	8 021	6 264	4 451	2 961	1 820	1 671
Kvinnor												
27	Stockholms stad	1 522	1 873	4 175	1 550	619	430	426	332	279	213	200
28	Stockholms län	4 619	2 218	5 107	3 073	1 512	1 083	843	590	382	266	182
29	Uppsala län	997	528	1 435	682	289	208	150	116	99	57	96
30	Södermanlands län	1 172	500	959	566	338	281	234	149	95	88	78
31	Östergötlands län	1 098	517	1 001	640	359	263	193	147	95	77	77
32	Jönköpings län	976	491	879	559	338	214	187	125	105	68	82
33	Kronobergs län	680	305	571	362	215	150	109	92	62	36	57
34	Kalmar län	685	328	617	421	222	181	123	91	64	45	64
35	Gotlands län	129	99	132	83	37	26	14	13	7	7	8
36	Blekinge län	528	213	437	298	156	119	83	63	41	39	38
37	Kristianstads län	1 031	450	970	547	298	214	196	128	104	85	92
38	Malmöhus län	1 653	857	2 043	1 062	613	440	382	261	207	141	145
39	Hallands län	711	265	565	450	237	151	122	86	67	48	62
40	Göteb. o. Bohus län	1 365	893	2 206	1 048	517	387	282	209	166	101	107
41	Älvsborgs län	1 332	564	1 167	784	422	325	223	174	101	79	99
42	Skaraborgs län	817	306	650	412	266	171	139	103	81	63	61
43	Värmlands län	748	315	580	386	236	175	143	95	45	36	46
44	Örebro län	1 143	455	903	596	331	271	196	133	86	58	91
45	Västmanlands län	1 333	587	1 189	726	382	293	194	146	97	63	78
46	Kopparbergs län	881	438	846	494	240	185	151	88	85	69	70
47	Gävleborgs län	1 026	458	895	520	320	239	180	123	84	44	68
48	Västernorrlands län	918	473	788	565	289	213	147	101	63	44	52
49	Jämtlands län	383	207	390	223	128	81	75	45	24	40	24
50	Västerbottens län	637	312	732	435	211	167	105	71	38	40	31
51	Norrbottnens län	502	317	590	357	156	121	70	48	39	19	30
52	Samtliga	26 886	13 969	29 827	16 839	8 731	6 388	4 967	3 529	2 516	1 826	1 938

Internal migration across county borders by in- and out-migration county and by age

		Utflyttade													
		Ålder													
67--	Sum- ma	--14	15-- 19	20-- 24	25-- 29	30-- 34	35-- 39	40-- 44	45-- 49	50-- 54	55-- 59	60-- 66	67--	Sum- ma	
116	10 789	3 678	713	3 048	3 232	1 733	1 149	920	628	405	236	216	213	16 171	1
155	19 861	2 827	718	2 156	2 167	1 209	895	680	506	347	227	200	165	12 097	2
56	4 370	996	212	520	680	379	226	160	104	64	47	40	41	3 469	3
64	4 638	1 142	309	832	653	394	288	212	158	106	88	67	62	4 311	4
69	4 525	1 168	342	897	770	408	298	230	173	108	63	63	61	4 581	5
58	3 952	988	325	861	638	343	251	238	170	110	63	63	58	4 108	6
42	2 671	593	205	488	390	219	174	143	82	56	28	46	37	2 461	7
46	2 954	754	320	632	469	274	184	161	114	69	55	52	39	3 123	8
13	563	147	75	195	85	46	39	48	25	15	9	14	8	676	9
37	2 263	480	227	580	392	203	112	97	69	48	32	23	27	2 290	10
68	4 279	859	390	947	613	314	225	178	127	93	59	53	64	3 922	11
137	7 654	1 450	442	1 111	1 030	639	423	289	221	156	92	80	85	6 018	12
57	2 763	438	190	450	332	178	129	112	57	52	37	33	32	2 040	13
81	7 398	1 886	387	1 154	1 268	801	542	402	249	141	113	83	84	7 110	14
80	5 350	1 294	421	967	796	463	314	268	187	142	88	86	78	5 134	15
45	3 073	823	240	664	476	282	196	178	118	90	46	57	39	3 209	16
41	2 864	971	326	667	557	331	262	212	170	89	66	55	47	3 753	17
44	4 156	991	302	707	590	369	306	227	156	100	50	67	52	3 917	18
65	5 450	1 330	415	964	786	454	363	230	200	121	59	62	51	5 035	19
70	3 502	1 327	406	917	686	419	323	232	190	160	76	65	39	4 840	20
39	4 079	1 035	345	848	620	374	298	235	185	87	70	35	64	4 196	21
32	3 619	980	404	858	667	383	271	248	174	117	74	83	47	4 306	22
32	1 608	571	316	547	318	198	156	159	104	85	47	33	32	2 566	23
25	2 778	859	314	770	527	347	234	173	123	90	47	41	36	3 561	24
16	2 342	1 141	503	920	660	388	333	262	164	110	48	54	27	4 607	25
1 488	117 501	28 728	8 847	22 700	19 402	11 148	8 021	6 264	4 451	2 961	1 820	1 671	1 488	117 501	26
182	11 801	3 526	1 469	4 481	2 671	1 240	837	662	423	339	246	253	366	16 513	27
238	20 113	2 655	1 475	3 253	1 808	872	642	484	405	302	224	232	212	12 564	28
73	4 730	978	342	777	686	297	191	126	120	49	52	59	60	3 737	29
87	4 547	1 039	482	993	541	345	229	168	151	96	74	78	65	4 261	30
90	4 557	1 098	495	1 140	672	342	244	220	131	115	78	78	69	4 682	31
77	4 101	863	490	1 105	562	292	199	202	151	91	69	71	82	4 177	32
58	2 697	539	306	640	328	190	142	100	65	39	36	40	35	2 460	33
51	2 892	644	475	884	405	207	153	149	87	76	55	62	50	3 247	34
13	568	123	156	210	87	49	36	28	10	14	11	12	7	734	35
36	2 051	437	237	534	290	124	102	68	53	54	23	35	35	1 989	36
76	4 191	812	534	1 071	515	242	191	153	96	84	56	73	84	3 911	37
171	7 975	1 342	513	1 473	978	505	292	246	176	139	87	92	106	5 949	38
54	2 818	458	251	621	315	150	120	84	55	39	34	47	34	2 208	39
122	7 403	1 774	590	1 567	1 223	610	404	278	197	129	108	104	110	7 094	40
97	5 367	1 115	617	1 383	668	395	285	237	162	112	81	106	118	5 279	41
56	3 125	745	338	849	410	233	169	150	109	76	57	62	64	3 262	42
47	2 852	843	472	866	469	250	212	186	109	83	60	67	52	3 669	43
72	4 335	1 002	467	967	582	291	247	166	135	103	56	76	82	4 174	44
93	5 181	1 182	514	956	576	349	289	219	148	96	56	82	46	4 513	45
72	3 619	1 164	666	1 153	599	320	259	212	162	104	72	58	66	4 835	46
44	4 001	1 009	618	1 108	536	304	258	174	133	88	58	65	40	4 391	47
40	3 693	1 025	660	1 116	553	324	267	200	140	95	77	48	41	4 546	48
30	1 650	599	466	665	312	175	133	130	75	58	41	31	32	2 717	49
19	2 798	830	552	988	513	289	202	141	99	67	53	54	35	3 823	50
19	2 268	1 084	784	1 027	540	345	285	184	137	71	62	53	26	4 598	51
1 917	119 333	26 886	13 969	29 827	16 839	8 731	6 388	4 967	3 529	2 516	1 826	1 938	1 917	119 333	52

Tab. 6.4. Den inrikes omflyttningen efter in- och utflyttningsförsamlingarnas¹ tätortsgrad² efter ålder 1965

Ålder Inflyttningsförsamlings tätortsgrad	Män						
	Utflyttningsförsamlings tätortsgrad						
	Utan tätorts- befolk- ning	Tätortsbefolkningens procentuella andel					
	0,1— 9,9 %	10,0— 29,9 %	30,0— 49,9 %	50,0— 69,9 %	70,0— 89,9 %	90,0— 99,9 %	
—14 år							
1 Utan tätortsbefolkning	1 003	51	334	517	419	617	1 289
Tätortsbefolkningens procentuella andel							
2 0,1— 9,9	58	2	21	40	46	25	108
3 10,0—29,9	346	24	258	399	286	268	654
4 30,0—49,9	621	48	415	641	600	648	1 662
5 50,0—69,9	712	42	388	671	704	748	2 518
6 70,0—89,9	866	42	408	798	800	1 203	3 506
7 90,0—99,9	1 470	106	866	1 814	2 038	3 166	10 224
8 Enbart tätortsbefolkning	268	22	206	413	421	846	2 821
9 Summa	5 344	337	2 896	5 293	5 314	7 521	22 782
15—64 år							
10 Utan tätortsbefolkning	2 109	113	722	1 093	1 041	1 414	3 381
Tätortsbefolkningens procentuella andel							
11 0,1— 9,9	127	8	61	87	65	65	261
12 10,0—29,9	787	57	501	825	668	673	1 940
13 30,0—49,9	1 451	135	1 022	1 581	1 308	1 513	4 214
14 50,0—69,9	1 750	98	1 112	1 722	1 873	1 703	5 999
15 70,0—89,9	2 568	143	1 303	2 317	1 944	2 864	8 715
16 90,0—99,9	5 754	370	3 757	6 347	6 982	9 130	32 055
17 Enbart tätortsbefolkning	1 526	111	1 139	2 018	1 932	3 675	13 192
18 Summa	16 072	1 035	9 617	15 990	15 813	21 037	69 757
65— år							
19 Utan tätortsbefolkning	241	4	54	87	62	86	204
Tätortsbefolkningens procentuella andel							
20 0,1— 9,9	12	2	2	9	3	11	23
21 10,0—29,9	105	7	33	68	53	60	116
22 30,0—49,9	195	9	90	120	92	69	204
23 50,0—69,9	199	20	81	110	135	78	240
24 70,0—89,9	256	11	80	144	95	86	256
25 90,0—99,9	485	48	229	349	328	369	1 322
26 Enbart tätortsbefolkning	106	6	84	108	90	132	458
27 Summa	1 599	107	653	995	858	891	2 823
Samtliga							
28 Utan tätortsbefolkning	3 353	168	1 110	1 697	1 522	2 117	4 874
Tätortsbefolkningens procentuella andel							
29 0,1— 9,9	197	12	84	136	114	101	392
30 10,0—29,9	1 238	88	792	1 292	1 007	1 001	2 710
31 30,0—49,9	2 267	192	1 527	2 342	2 000	2 230	6 080
32 50,0—69,9	2 661	160	1 581	2 503	2 712	2 529	8 757
33 70,0—89,9	3 690	196	1 791	3 259	2 839	4 153	12 477
34 90,0—99,9	7 709	524	4 852	8 510	9 348	12 665	43 601
35 Enbart tätortsbefolkning	1 900	139	1 429	2 539	2 443	4 653	16 471
36 Summa	23 015	1 479	13 166	22 278	21 985	29 449	95 362

¹ Se not till tab. 6.1. — ² Enligt folkräkningen 1960.

Internal migration by age and in- and out-migration parishes according to relative number of population in localities

Kvinnor											
Enbart tätorts- befolk- ning	Summa	Utflyttningsförsamlings tätortsgrad							Summa	Enbart tätorts- befolk- ning	
		Utan tätorts- befolk- ning	Tätortsbefolkningens procentuella andel								
			0,1— 9,9 %	10,0— 29,9 %	30,0— 49,9 %	50,0— 69,9 %	70,0— 89,9 %	90,0— 99,9 %			
563	4 793	901	55	282	449	407	555	1 122	480	4 251	1
31	331	63	3	17	34	41	24	87	27	296	2
297	2 532	299	28	232	321	236	243	641	248	2 248	3
754	5 389	587	52	399	595	471	620	1 551	688	4 963	4
607	6 390	647	37	346	626	688	665	2 284	601	5 894	5
2 068	9 691	839	49	398	755	726	1 169	3 205	1 953	9 094	6
4 973	24 657	1 453	105	819	1 680	1 923	2 914	9 888	4 841	23 623	7
2 066	7 063	253	18	191	404	391	832	2 807	2 060	6 956	8
11 359	60 846	5 042	347	2 684	4 864	4 883	7 022	21 585	10 898	57 325	9
1 459	11 332	2 153	122	757	1 162	1 049	1 598	3 685	1 612	12 138	10
79	753	121	8	53	90	75	71	265	94	777	11
770	6 221	779	67	603	949	740	762	2 245	845	6 990	12
1 895	13 119	1 474	138	1 157	1 718	1 496	1 635	4 484	2 070	14 172	13
1 772	16 029	1 748	112	1 172	1 841	1 982	1 833	6 444	1 974	17 106	14
5 532	25 386	2 689	141	1 316	2 373	2 143	2 941	9 058	5 644	26 305	15
16 125	80 520	6 383	445	3 886	6 964	7 493	9 522	33 116	16 696	84 505	16
9 562	33 155	1 785	115	1 317	2 477	2 175	3 987	13 978	10 009	35 843	17
37 194	186 515	17 132	1 148	10 261	17 574	17 153	22 349	73 275	38 944	197 836	18
114	852	202	2	47	80	56	96	197	100	780	19
6	68	17	—	5	10	6	5	17	6	66	20
61	503	98	8	45	74	37	33	107	54	456	21
116	895	164	17	85	122	87	82	191	91	839	22
110	973	186	15	81	93	134	84	247	109	949	23
167	1 095	289	10	90	161	106	110	280	208	1 254	24
614	3 744	528	39	256	360	396	407	1 680	794	4 460	25
376	1 360	122	5	73	133	94	157	556	506	1 646	26
1 564	9 490	1 606	96	682	1 033	916	974	3 275	1 868	10 450	27
2 136	16 977	3 256	179	1 086	1 691	1 512	2 249	5 004	2 192	17 169	28
116	1 152	201	11	75	134	122	100	369	127	1 139	29
1 128	9 256	1 176	103	880	1 344	1 013	1 038	2 993	1 147	9 694	30
2 765	19 403	2 225	207	1 641	2 435	2 054	2 337	6 226	2 849	19 974	31
2 489	23 392	2 581	164	1 599	2 560	2 804	2 582	8 975	2 684	23 949	32
7 767	36 172	3 817	200	1 804	3 289	2 975	4 220	12 543	7 805	36 653	33
21 712	108 921	8 364	589	4 961	9 004	9 812	12 843	44 684	22 331	112 588	34
12 004	41 578	2 160	138	1 581	3 014	2 660	4 976	17 341	12 575	44 445	35
50 117	256 851	23 780	1 591	13 627	23 471	22 952	30 345	98 135	51 710	265 611	36

Tab. 6.5. Den inrikes omflyttningen efter familjetyp och inflyttningsförsamlingens tätortsgrad¹ 1965

Inflyttningsförsamlingens tätortsgrad	Gift samboende man ^a						Ej gift		
	Antal medflyttande barn						Summa	Antal medflyttande barn	
	0	1	2	3	4	Minst 5		0	1
1 Utan tätortsbefolkning	1 384	1 611	1 452	680	265	120	5 512	6 064	68
Tätortsbefolkningens procentuella andel									
2 0,1—9,9	95	101	110	43	11	7	367	422	3
3 10,0—29,9	743	840	761	354	138	52	2 888	3 557	29
4 30,0—49,9	1 569	1 969	1 847	734	273	89	6 481	6 867	46
5 50,0—69,9	1 992	2 553	2 265	854	299	102	8 065	8 075	57
6 70,0—89,9	2 999	3 869	3 591	1 294	396	123	12 272	12 996	94
7 90,0—99,9	9 862	11 281	9 551	3 187	938	226	35 045	44 897	276
8 Enbart tätortsbefolkning	3 489	3 412	2 617	848	226	42	10 634	22 512	124
9 Summa	22 133	25 636	22 194	7 994	2 546	761	81 264	105 390	697

¹ Enligt folkräkningen 1960. — ^a Som samboende räknas gifta män, där hustrun samtidigt flyttar. —

Tab. 6.6. Den inrikes omflyttningen till, från och inom de största kommunerna 1965
Internal migration to, from and within the biggest communes

Kommun ¹	Inflyttade		Utflyttade		Inflyttningsöverskott			Flyttade mellan församlingar inom kommunen		
	M	Kv	M	Kv	M	Kv	Summa	M	Kv	Summa
Stockholm	10 783	11 794	16 166	16 507	- 5 383	- 4 713	- 10 096
Göteborg	6 293	6 278	7 356	7 115	- 1 063	- 837	- 1 900
Malmö	4 490	4 689	4 632	4 516	- 142	- 173	31	8 976	8 861	17 837
Norrköping	1 787	1 826	1 858	1 908	- 71	- 82	- 153	3 319	3 251	6 570
Västerås	3 341	3 161	2 241	2 036	1 100	1 125	2 225	3 549	3 282	6 831
Uppsala	2 656	3 069	2 047	2 441	609	628	1 237	2 315	2 581	4 896
Örebro	2 325	2 599	1 597	1 828	728	771	1 499	2 198	2 406	4 604
Hälsingborg	1 458	1 498	1 646	1 716	- 188	- 218	- 406	1 685	1 691	3 376
Linköping	1 838	1 952	1 775	1 804	63	148	211	1 393	1 436	2 829

¹ Här upptages alla kommuner som 1.1. 1966 hade 40 000 inv. efter storleksordning nämnda dag,

Internal migration by type of family and by in-migration parish according to relative number of population in localities

man ^a				Ej gift kvinna ^a							Samtliga		
Summa				Antal medflyttande barn							Summa		
2	3	4	Minst 5	0	1	2	3	4	Minst 5				
20	7	1	—	6 160	5 841	901	202	45	16	8	7 013	18 685	1
2	—	1	—	428	373	68	16	6	1	—	464	1 259	2
6	1	1	—	3 594	3 702	496	115	35	12	7	4 367	10 849	3
19	5	2	—	6 939	6 761	1 010	230	63	24	14	8 102	21 522	4
25	5	—	1	8 163	7 901	1 163	265	73	36	5	9 443	25 671	5
32	4	2	3	13 131	11 946	1 834	450	118	43	19	14 410	39 813	6
79	23	8	2	45 285	43 349	5 496	1 343	413	96	31	50 728	131 058	7
33	9	1	—	22 679	22 895	2 256	488	119	25	8	25 791	59 104	8
216	54	16	6	106 379	102 768	13 224	3 109	872	253	92	120 318	307 961	9

^a Som ej gifta räknas ogifta, änklingar, änkor, skilda samt gifta ej samboende.

TAB. 6.6 (forts.). DEN INRIKES OMFLYTTNINGEN TILL, FRÅN OCH INOM DE STÖRSTA KOMMUNERNA 1965

Kommun	Inflyttade		Utflyttade		Inflyttningsöverskott			Flyttade mellan församlingar inom kommunen		
	M	Kv	M	Kv	M	Kv	Summa	M	Kv	Summa
Borås	1 385	1 508	1 634	1 882	- 249	- 374	- 623	1 160	1 312	2 472
Eskilstuna	1 755	1 717	1 633	1 572	122	145	267	1 249	1 118	2 367
Gävle	1 432	1 522	1 523	1 591	- 91	- 69	- 160	906	891	1 797
Sundsvall	1 803	1 769	1 369	1 490	434	279	713	1 096	1 061	2 157
Solna	1 827	2 132	2 057	2 261	- 230	- 129	- 359	333	366	699
Jönköping	1 506	1 693	1 584	1 741	- 78	- 48	- 126	1 162	1 216	2 378
Umeå	1 693	1 891	1 095	1 350	598	541	1 139	801	862	1 663
Karlstad	1 456	1 753	1 303	1 455	153	298	451	681	700	1 381
Södertälje	2 026	1 892	1 200	969	826	923	1 749	181	166	347
Lund	1 790	2 220	1 245	1 696	545	524	1 069	1 274	1 469	2 743
Huddinge	2 303	2 113	1 439	1 309	864	804	1 668	.	.	.
Halmstad	1 052	1 097	1 131	1 172	- 79	- 75	- 154	620	711	1 331

Tab. 6.7. Den inrikes omflyttningen till och från församlingar¹ av olika tätortsgrad² länsvis 1965*Internal migration between parishes according to relative number of population in localities by direction and county*

Inflyttnings- resp. utflyttningslän	Inflyttnings- resp. utflyttningsförsamlingars tätortsgrad						Enbart tätorts-befolkning	Summa
	Utan tätorts-befolkning	Tätortsbefolkningens procentuella andel						
	0,1—9,9 %	10,0—29,9 %	30,0—49,9 %	50,0—69,9 %	70,0—89,9 %	90,0—99,9 %		
Inflyttade								
Stockholms stad	22 577	22 577
Stockholms län	1 995	.	303	2 195	1 119	13 846	8 352	57 711
Uppsala län	1 678	.	608	1 199	1 119	2 279	7 521	4 196
Södermanlands län	1 847	133	561	1 505	1 336	1 485	13 966	292
Östergötlands län	2 383	433	1 246	1 097	2 607	3 592	16 674	3 290
Jönköpings län	1 083	56	985	1 322	1 359	4 989	3 375	6 491
Kronobergs län	803	6	585	901	2 225	584	5 334	.
Kalmar län	824	61	586	1 931	2 921	1 923	4 856	163
Gotlands län	831	5	39	172	199	402	1 463	.
Blekinge län	142	69	934	590	2 523	.	5 299	.
Kristianstads län	990	.	974	1 902	4 439	3 727	6 152	280
Malmöhus län	2 904	482	1 277	2 664	4 488	4 022	32 729	13 468
Hallands län	1 806	.	947	2 097	327	611	6 198	.
Göteborgs o. Bohus län	2 651	71	619	1 267	297	2 880	7 272	12 925
Älvsborgs län	2 160	28	1 054	1 881	2 539	5 318	10 639	335
Skaraborgs län	3 800	200	311	1 537	1 283	4 519	5 425	359
Värmlands län	1 486	122	1 035	1 347	1 109	1 951	8 472	770
Örebro län	618	221	476	1 661	1 572	3 442	12 800	.
Västmanlands län	2 566	97	558	685	386	6 516	13 325	.
Kopparbergs län	332	.	564	1 650	2 734	3 736	4 007	3 579
Gävleborgs län	442	.	637	2 472	2 292	2 162	5 307	4 751
Västernorrlands län	912	79	626	2 530	3 128	3 053	5 629	2 122
Jämtlands län	747	155	1 391	1 698	421	1 053	2 164	175
Västerbottens län	175	73	1 857	1 920	3 760	316	6 879	335
Norrbottnens län	971	.	777	3 154	3 158	419	6 121	1 564
Summa	34 146	2 291	18 950	39 377	47 341	72 825	221 508	86 024
Utflyttade								
Stockholms stad	32 673	32 673
Stockholms län	2 490	.	291	1 680	603	7 196	21 472	8 717
Uppsala län	2 140	.	748	963	727	2 097	5 892	4 153
Södermanlands län	2 623	139	650	1 615	1 374	1 443	12 506	149
Östergötlands län	3 309	601	1 534	1 431	1 657	3 291	14 857	4 851
Jönköpings län	1 712	98	1 074	1 415	1 439	4 353	3 047	6 789
Kronobergs län	1 175	17	933	1 148	2 404	728	3 594	.
Kalmar län	1 460	100	1 087	2 171	2 986	1 797	3 934	156
Gotlands län	1 569	8	53	181	189	396	993	.
Blekinge län	289	116	1 360	517	1 704	.	5 541	.
Kristianstads län	1 632	.	1 277	2 221	4 356	2 893	5 183	276
Malmöhus län	4 042	313	1 432	2 363	3 046	2 384	29 414	15 419
Hallands län	1 597	.	1 205	1 455	330	291	5 764	.
Göteborgs o. Bohus län	1 797	57	751	1 300	316	1 508	7 257	14 415
Älvsborgs län	3 094	50	942	1 700	2 158	4 302	11 053	373
Skaraborgs län	4 989	304	423	1 814	1 422	2 697	5 758	296
Värmlands län	2 444	223	1 779	1 558	900	2 225	8 150	720
Örebro län	956	336	598	2 274	1 844	3 434	10 955	.
Västmanlands län	3 611	118	848	872	522	7 229	9 860	.
Kopparbergs län	539	.	754	2 242	3 199	4 352	4 493	3 578
Gävleborgs län	651	.	941	3 055	2 352	2 336	4 340	4 911
Västernorrlands län	1 478	177	1 123	3 674	2 652	3 065	5 562	1 844
Jämtlands län	1 460	270	2 035	2 305	560	902	2 065	241
Västerbottens län	443	143	3 256	2 919	3 790	389	5 559	503
Norrbottnens län	1 295	.	1 699	4 876	4 407	486	6 248	1 763
Summa	46 795	3 070	26 793	45 749	44 937	59 794	193 497	101 827

¹ Se not till tab. 6.1. — ² Enligt folkräkningen 1960.

Tab. 7.1. Immigranter och emigranter efter kön och civilstånd 1851—1965

Immigrants and emigrants by sex and marital status

Inflyttnings- resp. utflyttnings- års	Barn under 15 år		Andra ej gifta ¹		Giftna		Hela antalet			Därav		
	M	Kv	M	Kv	M	Kv	M	Kv	Summa	Inom Europa	Utom Europa	
Immigranter												
1871—1880 ²	2 575	2 587	11 598	6 420	3 108	3 290	17 281	12 297	29 578	23 189	6 389	
1881—1890	4 311	4 253	17 145	10 373	6 423	5 096	27 879	19 722	47 601	28 398	19 203	
1891—1900	7 196	6 994	25 661	17 729	12 269	8 961	45 126	33 684	78 810	30 689	48 121	
1901—1910	8 047	8 044	26 149	19 935	11 461	10 788	45 657	38 767	84 424	39 432	44 992	
1911—1920	6 667	6 493	23 373	18 814	10 029	10 178	40 069	35 485	75 554	36 370	39 184	
1921—1930	5 221	5 213	18 360	15 235	8 376	9 796	31 957	30 244	62 201	31 472	30 729	
1931—1940	4 504	4 438	18 605	15 757	9 443	11 875	32 552	32 070	64 622	32 582	32 040	
1941—1950	18 487	19 057	41 931	53 533	28 904	33 803	89 322	106 393	195 715	185 544	10 171	
1951—1960	21 899	20 875	64 502	70 025	38 257	40 746	124 658	131 646	256 304	233 162	23 142	
1961—1965	16 784	15 956	48 412	30 726	29 240	28 455	94 436	75 137	169 573	150 981	18 592	
Summa ⁴	95 691	93 910	295 736	258 547	157 510	162 988	548 937	515 445	1 064 382	791 819	272 563	
Emigranter												
1851—1860 ³	2 473	2 410	4 865	2 372	2 381	2 399	9 719	7 181	16 900	1 927	14 973	
1861—1870	14 756	14 108	42 699	24 495	13 084	13 305	70 539	51 908	122 447	29 328	93 119	
1871—1880	14 256	13 726	55 815	39 338	13 417	13 717	83 488	66 781	150 269	47 768	102 501	
1881—1890	33 176	32 716	137 347	105 397	36 465	31 300	206 988	169 413	376 401	48 896	327 505	
1891—1900	18 189	18 364	87 167	85 512	19 925	17 615	125 281	121 491	246 772	42 259	204 513	
1901—1910	17 144	16 586	106 929	77 768	21 550	17 690	145 623	112 044	257 667	33 624	224 043	
1911—1920	9 097	8 777	41 605	39 242	9 525	10 129	60 227	58 148	118 375	32 356	86 019	
1921—1930	6 739	6 591	58 734	31 301	13 323	11 957	78 796	49 849	128 645	22 628	106 017	
1931—1940	1 588	1 640	5 930	8 049	3 679	4 877	11 197	14 566	25 763	16 779	8 984	
1941—1950	6 062	5 952	11 244	14 620	10 946	12 898	28 252	33 470	61 722	38 612	23 110	
1951—1960	14 651	14 253	30 353	39 087	24 916	27 095	69 920	80 435	150 355	107 811	42 544	
1961—1965	8 573	8 265	15 943	16 278	13 284	14 626	37 800	39 169	76 969	62 322	14 647	
Summa ⁴	146 704	143 388	598 631	483 459	182 495	177 608	927 830	804 455	1 732 285	484 310	1 247 975	
Immigrant- överskott												
1871—1880 ²	-11 681	-11 139	-44 217	-32 918	-10 309	-10 427	-66 207	-54 484	-120 691	-24 579	-96 112	
1881—1890	-28 865	-28 463	-120 202	-95 024	-30 042	-26 204	-179 109	-149 691	-328 800	-20 498	-308 302	
1891—1900	-10 993	-11 370	-61 506	-67 783	-7 656	-8 654	-80 155	-87 807	-167 962	-11 570	-156 392	
1901—1910	-9 097	-8 542	-80 780	-57 833	-10 089	-6 902	-99 966	-73 277	-173 243	5 808	-179 051	
1911—1920	-2 430	-2 284	-18 232	-20 428	504	49	-20 158	-22 663	-42 821	4 014	-46 835	
1921—1930	-1 518	-1 378	-40 374	-16 066	-4 947	-2 161	-46 839	-19 605	-66 444	8 844	-75 288	
1931—1940	2 916	2 798	12 675	7 708	5 764	6 998	21 355	17 504	38 859	15 803	23 056	
1941—1950	12 425	13 105	30 687	38 913	17 958	20 905	61 070	72 923	133 993	146 932	-12 939	
1951—1960	7 248	6 622	34 149	30 938	13 341	13 651	54 738	51 211	105 949	125 351	-19 402	
1961—1965	8 211	7 691	32 469	14 448	15 956	13 829	56 636	35 968	92 604	88 659	3 945	
Summa ⁴	-33 784	-32 960	-255 331	-198 045	-9 520	1 084	-298 635	-229 921	-528 556	338 764	-867 320	

¹ Ogifta, änklingar, änkor, och skilda. — ² För åren 1871—1874 grundar sig uppgifterna om immigranter på skattning. — ³ För åren 1851—1860 har approximationen måst göras beträffande en mindre del av emigrationens fördelning efter kön och civilstånd. — ⁴ För immigranter och immigrationsöverskott 1871—1965, för emigranter 1851—1965.

Tab. 7.2. Immigranter och emigranter efter länder 1956—1965

Immigrants and emigrants by country

Inflyttnings- resp. utflyttningsländer	1956	1957	1958	1959	1960	1961	1962	1963	1964	1965
Immigranter										
Danmark	6 572	5 599	3 661	2 492	2 695	2 695	2 411	2 990	2 783	2 831
Finland	9 134	11 020	7 645	7 518	12 311	12 830	9 770	10 385	19 302	21 852
Island	50	53	82	54	60	137	92	70	117	90
Norge	2 335	2 291	1 752	1 708	2 281	2 364	2 090	2 155	2 582	3 600
Belgien	54	41	73	51	80	66	78	79	104	91
Bulgarien	—	5	1	3	2	1	—	—	10	47
Frankrike	161	187	182	161	173	221	231	283	250	381
Grekland	22	33	84	70	79	147	170	425	924	2 897
Irland	8	10	12	7	14	17	9	22	14	21
Italien	903	611	282	284	735	1 133	1 025	861	1 630	1 925
Jugoslavien	36	113	106	75	81	141	188	234	583	4 372
Nederländerna	192	209	182	200	252	254	271	296	337	430
Polen	60	271	228	98	110	76	128	139	161	307
Portugal	15	21	16	21	31	32	44	68	76	113
Rumänien	1	8	5	9	9	33	29	10	5	25
Schweiz	403	284	246	248	353	419	455	459	479	619
Sovjetunionen ¹	24	60	30	86	123	66	46	38	40	56
Spanien	118	130	128	142	183	342	526	503	567	694
Storbritannien	335	357	342	347	425	546	485	726	669	708
Tjeckoslovakien	10	12	10	2	4	11	7	12	37	95
Tyskland ²	4 107	3 430	2 688	2 265	2 460	3 069	2 886	2 920	2 898	2 994
Ungern	118	5 126	1 180	295	129	54	86	87	125	267
Österrike	1 121	815	562	413	618	1 604	560	600	728	907
Europa i övrigt	24	6	4	8	14	4	6	12	4	5
Liberia ³	12	28	40	111	190
Afrika i övrigt	203	210	201	230	268	272	275	244	335	420
Indien	36	36	68	49	46	41	82	71	109	79
Turkiet ⁴	38	40	37	25	21	49	108	134	254	527
Asien i övrigt	160	187	155	156	186	210	292	335	321	461
Canada	179	210	285	245	268	408	312	308	251	237
Förenta Staterna	1 354	1 353	1 523	1 505	1 699	1 902	1 859	1 844	1 894	1 779
Nordamerika i övrigt	94	105	107	114	135	42	66	86	54	43
Sydamerika	126	139	141	150	178	261	291	315	427	341
Oceanien	34	50	79	58	118	160	161	196	149	181
Ej uppgivet	2	1	—	—	2	—	17	3	4	1
Summa	28 029	33 023	22 097	19 089	26 143	29 619	25 084	26 950	38 334	49 586
Emigranter										
Danmark	2 234	2 434	2 791	3 456	3 316	3 115	2 686	2 160	2 463	2 150
Finland	3 418	2 703	2 603	2 700	3 166	3 768	4 271	4 071	3 824	4 540
Island	49	46	20	38	54	53	85	89	61	51
Norge	1 450	1 444	1 423	1 283	1 187	1 293	1 451	1 397	1 449	1 572
Belgien	51	62	56	58	52	61	71	74	96	85
Bulgarien	—	—	—	1	—	1	2	1	—	—
Frankrike	159	172	143	224	221	225	173	243	239	259
Grekland	8	5	5	16	18	19	13	52	97	100
Irland	10	15	8	13	16	15	17	25	31	22
Italien	181	185	232	292	321	376	448	520	467	360
Jugoslavien	6	3	13	7	14	24	10	19	17	33
Nederländerna	182	207	171	167	185	133	161	181	200	232
Polen	37	30	16	31	24	18	13	32	5	17
Portugal	9	17	22	13	22	26	19	25	28	48
Rumänien	1	1	—	—	1	—	2	—	2	3
Schweiz	354	401	368	461	439	433	490	501	505	426

¹ Inräknat de asiatiska delarna samt Estland, Lettland och Litauen. — ² Väst- och Östtyskland.
— ³ T. o. m. 1960 inräknat i Afrika i övrigt. — ⁴ Inräknat den europeiska delen.

TAB. 7.2 (forts.). IMMIGRANTER OCH EMIGRANTER EFTER LÄNDER 1956—1965

Inflyttnings- resp. utflyttningsländer	1956	1957	1958	1959	1960	1961	1962	1963	1964	1965
Sovjetunionen ¹	30	14	21	30	24	15	9	8	17	19
Spanien	46	66	64	88	119	146	169	196	246	358
Storbritannien	299	339	345	361	399	440	441	514	535	614
Tjeckoslovakien	13	10	3	1	4	1	—	3	1	1
Tyskland ²	2 184	2 244	2 178	2 399	2 076	1 993	1 631	1 753	1 883	1 693
Ungern	4	45	72	63	43	47	13	23	29	28
Österrike	233	231	307	320	295	216	215	260	277	250
Europa i övrigt	1	—	2	3	3	6	9	5	8	6
Liberia ³	41	74	384	244	220
Afrika i övrigt	229	203	172	200	277	169	166	226	240	177
Indien	32	35	38	39	42	46	49	63	146	40
Turkiet ⁴	21	27	14	26	21	25	6	20	25	36
Asien i övrigt	111	191	151	149	178	152	150	170	191	192
Canada	454	901	351	377	305	196	208	247	316	310
Förenta Staterna	2 537	2 579	2 160	2 116	1 727	1 441	1 464	1 672	1 695	1 701
Nordamerika i övrigt	106	63	112	101	52	43	40	21	26	46
Sydamerika	143	181	220	218	213	257	219	203	327	165
Oceanien	109	173	141	351	311	221	139	173	11	222
Ej uppgivet	36	44	25	5	13	4	14	9	4	1
Summa	14 737	15 071	14 247	15 607	15 138	15 019	14 928	15 340	15 705	15 977
Immigrationsöverskott										
Danmark	4 338	3 165	870	—964	—621	—420	—275	830	320	681
Finland	5 716	8 317	5 042	4 818	9 145	9 062	5 499	6 314	15 478	17 312
Island	1	7	62	16	6	84	7	—19	56	39
Norge	885	847	329	425	1 094	1 071	639	758	1 133	2 028
Belgien	3	—21	17	—7	28	5	7	5	8	6
Bulgarien	—	5	1	2	2	—	—2	—1	10	47
Frankrike	2	15	39	—63	—48	—4	58	40	11	122
Grekland	14	28	79	54	61	128	157	373	827	2 797
Irland	—2	—5	4	—6	—2	2	—8	—3	—17	—1
Italien	722	426	50	—8	414	757	577	341	1 163	1 565
Jugoslavien	30	110	93	68	67	117	178	215	566	4 339
Nederländerna	10	2	11	33	67	121	110	115	137	198
Polen	23	241	212	67	86	58	115	107	156	290
Portugal	6	4	—6	8	9	6	25	43	48	65
Rumänien	—	7	5	9	8	33	27	10	3	22
Schweiz	49	—117	—122	—213	—86	—14	—35	—42	—26	193
Sovjetunionen ¹	—6	46	9	56	99	51	37	30	23	37
Spanien	72	64	64	54	64	196	357	307	321	336
Storbritannien	36	18	—3	—14	26	106	44	212	134	94
Tjeckoslovakien	—3	2	7	1	—	10	7	9	36	94
Tyskland ²	1 923	1 186	510	—134	384	1 076	1 255	1 167	1 015	1 301
Ungern	114	5 081	1 108	232	86	7	73	64	96	239
Österrike	888	584	255	93	323	1 388	345	340	451	657
Europa i övrigt	23	6	2	5	11	—2	—3	7	—4	—1
Liberia ³	—29	—46	—344	—133	—30
Afrika i övrigt	—26	7	29	30	—9	103	109	18	95	243
Indien	4	1	30	10	4	—5	33	8	—37	39
Turkiet ⁴	17	13	23	—1	0	24	102	114	229	491
Asien i övrigt	49	—4	4	7	8	58	142	165	130	269
Canada	—275	—691	—66	—132	—37	212	104	61	—65	—73
Förenta Staterna	—1 183	—1 226	—637	—611	—28	461	395	172	199	78
Nordamerika i övrigt	—12	42	—5	13	83	—1	26	65	28	—3
Sydamerika	—17	—42	—79	—68	—35	4	72	112	100	176
Oceanien	—75	—123	—62	—293	—193	—61	22	23	138	—41
Ej uppgivet	—34	—43	—25	—5	—11	—4	3	—6	0	0
Summa	13 292	17 952	7 850	3 482	11 005	14 600	10 156	11 610	22 629	33 609

Tab. 7.3. Immigranter och emigranter efter månad för flyttningens registrering 1961—1965*Immigrants and emigrants by month*

Månad	Antal					På 1 000 av medelfolk- mängden ¹				
	1961	1962	1963	1964	1965	1961	1962	1963	1964	1965
Immigranter										
Januari	2 243	2 197	2 510	2 568	3 086	3,5	3,4	3,9	4,0	4,7
Februari	1 721	1 801	2 138	1 928	2 626	3,0	3,1	3,7	3,2	4,4
Mars	1 515	1 560	1 845	1 844	2 877	2,4	2,4	2,9	2,8	4,4
April	1 534	1 300	1 793	2 121	2 191	2,5	2,1	2,9	3,4	3,4
Maj	1 712	1 601	2 033	1 878	2 490	2,7	2,5	3,1	2,9	3,8
Juni	1 826	1 711	1 928	1 916	2 887	3,0	2,8	3,1	3,1	4,5
Juli	1 678	1 534	1 942	2 547	2 671	2,6	2,4	3,0	3,9	4,1
Augusti	2 481	2 308	2 752	4 488	4 628	3,9	3,6	4,3	6,9	7,0
September	3 022	2 680	1 682	4 492	5 775	4,9	4,3	2,7	7,2	9,1
Oktober	4 717	3 794	3 024	5 610	7 835	7,4	5,9	4,7	8,6	11,9
November	4 415	3 104	3 642	5 316	7 044	7,1	5,0	5,8	8,5	11,1
December	2 755	1 494	1 661	3 626	5 476	4,3	2,3	2,6	5,6	8,3
Hela året	29 619	25 084	26 950	38 334	49 586	3,9	3,3	3,5	5,0	6,4
Emigranter										
Januari	1 062	1 257	1 560	1 296	1 016	1,7	2,0	2,4	2,0	1,5
Februari	1 137	1 269	1 278	1 206	1 404	2,0	2,2	2,2	2,0	2,4
Mars	968	1 118	840	980	1 067	1,5	1,7	1,3	1,5	1,6
April	988	1 060	930	1 026	998	1,6	1,7	1,5	1,6	1,6
Maj	1 030	1 226	985	856	1 062	1,6	1,9	1,5	1,3	1,6
Juni	867	1 172	927	1 014	1 160	1,4	1,9	1,5	1,6	1,8
Juli	949	1 278	922	1 007	993	1,5	2,0	1,5	1,6	1,5
Augusti	1 150	1 358	1 151	984	1 115	1,8	2,1	1,8	1,5	1,7
September	1 071	1 109	1 201	1 018	1 357	1,7	1,8	1,9	1,6	2,1
Oktober	1 488	1 509	1 630	1 575	1 426	2,3	2,3	2,5	2,4	2,2
November	1 683	1 188	1 817	2 285	1 649	2,7	1,9	2,9	3,6	2,6
December	2 626	1 384	2 099	2 458	2 730	4,1	2,2	3,2	3,8	4,2
Hela året	15 019	14 928	15 340	15 705	15 977	2,0	2,0	2,0	2,0	2,1
Immigrationsöverskott										
Januari	1 181	940	950	1 272	2 070	1,8	1,5	1,5	2,0	3,2
Februari	584	532	860	722	1 222	1,0	0,9	1,5	1,2	2,1
Mars	547	442	1 005	864	1 810	0,9	0,7	1,6	1,3	2,8
April	546	240	863	1 095	1 193	0,9	0,4	1,4	1,7	1,9
Maj	682	375	1 048	1 022	1 428	1,1	0,6	1,6	1,6	2,2
Juni	959	539	1 001	902	1 727	1,6	0,9	1,6	1,4	2,7
Juli	729	256	1 020	1 540	1 678	1,1	0,4	1,6	2,4	2,6
Augusti	1 331	950	1 601	3 504	3 513	2,1	1,5	2,5	5,4	5,3
September	1 951	1 571	481	3 474	4 418	3,2	2,5	0,8	5,5	7,0
Oktober	3 229	2 285	1 394	4 035	6 409	5,1	3,6	2,2	6,2	9,8
November	2 732	1 916	1 825	3 031	5 395	4,4	3,1	2,9	4,8	8,5
December	129	110	—438	1 168	2 746	0,2	0,2	—0,7	1,8	4,2
Hela året	14 600	10 156	11 610	22 629	33 609	1,9	1,3	1,5	3,0	4,3

¹ Med hänsynstagande till månadernas olika längd.

Tab. 7.4. Immigranter och emigranter efter samtliga länder 1965

Immigrants and emigrants by all countries represented

Inflyttnings- resp. Utflyttningsländer	Immi- gran- ter	Emi- gran- ter	Immigra- tions- överskott	Inflyttnings- resp. Utflyttningsländer	Immi- gran- ter	Emi- gran- ter	Immigra- tions- överskott
EUROPA				Cypern	26	2	24
Danmark	2 831	2 150	681	Filippinerna	8	22	— 14
Finland	21 852	4 540	17 312	Indien	79	40	39
Island	90	51	39	Indonesien	14	12	2
Norge	3 600	1 572	2 028	Irak	14	4	10
Albanien	—	1	— 1	Iran	45	19	26
Belgien	91	85	6	Israel	76	27	49
Bulgarien	47	—	47	Japan	92	35	57
Frankrike	381	259	122	Jemen	1	—	1
Grekland	2 897	100	2 797	Jordanien	36	7	29
Irland	21	22	— 1	Kina	9	2	7
Italien	1 925	360	1 565	Korea	44	4	40
Jugoslavien	4 372	33	4 339	Kuwait	—	2	— 2
Liechtenstein	—	1	— 1	Libanon	20	23	— 3
Luxemburg	—	3	— 3	Malaysia	4	4	0
Monaco	5	1	4	Nepal	—	4	— 4
Nederländerna	430	232	198	Pakistan	32	3	29
Polen	307	17	290	Saudi-Arabien	2	5	— 3
Portugal	113	48	65	Syrien	8	—	8
Rumänien	25	3	22	Thailand	19	12	7
Schweiz	619	426	193	Turkiet ³	527	36	491
Sovjetunionen ¹	56	19	37	Vietnam	2	—	2
Spanien	694	358	336	Hela Asien	1 067	268	799
Storbritannien	708	614	94	NORDAMERIKA			
Tjeckoslovakien	95	1	94	Canada	237	310	— 73
Tyskland ²	2 994	1 693	1 301	Förenta Staterna	1 779	1 701	78
Ungern	267	28	239	Costa-Rica	1	—	1
Österrike	907	250	657	Cuba	2	—	2
Hela Europa	45 327	12 867	32 460	Guatemala	1	5	— 4
AFRIKA				Honduras	1	—	1
Algeriet	39	12	27	Jamaica	3	—	3
Elfenbenskusten	—	3	— 3	Mexico	28	35	— 7
Etiopien	45	13	32	Nicaragua	1	—	1
Förenade Arabre- publiken	46	19	27	Panama	—	2	— 2
Gabon	4	—	4	Salvador	3	2	1
Ghana	2	2	0	Trinidad och Tobago	3	2	1
Kenya	18	6	12	Hela Nordamerika	2 059	2 057	2
Kongo (Brazzaville)	1	3	— 2	SYDAMERIKA			
Kongo (Léopoldville)	10	15	— 5	Argentina	83	42	41
Liberia	190	220	— 30	Bolivia	3	—	3
Libyen	7	1	6	Brasilien	99	40	59
Marocko	83	12	71	Chile	12	18	— 6
Niger	1	—	1	Colombia	74	32	42
Nigeria	22	11	11	Ecuador	9	2	7
Rhodesia	5	—	5	Paraguay	1	1	0
Sierra Leone	2	—	2	Peru	21	9	12
Sudan	1	1	0	Uruguay	7	—	7
Sydafrikanska Unionen	38	34	4	Venezuela	32	21	11
Tanzania	9	18	— 9	Hela Sydamerika	341	165	176
Tunisien	78	23	55	OCEANIEN			
Uganda	9	4	5	Australien	166	212	— 46
Hela Afrika	610	397	213	Nya Zeeland	15	10	5
ASIEN				Hela Oceanien	181	222	— 41
Afganistan	4	2	2	Ej uppgivet	1	1	0
Burma	1	1	0	TOTALT	49 586	15 977	33 609
Ceylon	4	2	2				

¹ Inräknat de asiatiska delarna samt Estland, Lettland och Litauen. — ² Väst- och Östtyskland. — räknat den europeiska delen.

Tab. 7.5. Immigranter från och emigranter till länder inom och utom Europa länsvis 1965

Immigrants from and emigrants to countries in- and outside Europe

Län	In- resp. utflyttningsländer						Samtliga		
	Inom Europa			Utom Europa			M	Kv	Summa
	M	Kv	Summa	M	Kv	Summa			
Immigranter									
Stockholms stad	3 281	2 020	5 301	639	409	1 048	3 920	2 429	6 349
Stockholms län	3 096	2 559	5 655	321	263	584	3 417	2 822	6 239
Uppsala län	517	393	910	109	54	163	626	447	1 073
Södermanlands län	1 413	940	2 353	51	55	106	1 464	995	2 459
Östergötlands län	666	510	1 176	69	62	131	735	572	1 307
Jönköpings län	1 196	790	1 986	44	43	87	1 240	833	2 073
Kronobergs län	801	533	1 334	29	22	51	830	555	1 385
Kalmar län	581	378	959	30	32	62	611	410	1 021
Gotlands län	25	23	48	5	—	5	30	23	53
Blekinge län	811	380	1 191	31	20	51	842	400	1 242
Kristianstads län	520	394	914	45	52	97	565	446	1 011
Malmöhus län	2 965	1 757	4 722	275	191	466	3 240	1 948	5 188
Hallands län	492	420	912	40	39	79	532	459	991
Göteborgs o. Bohus län	2 693	1 507	4 200	281	235	516	2 974	1 742	4 716
Älvsborgs län	1 493	1 521	3 014	54	47	101	1 547	1 568	3 115
Skaraborgs län	660	383	1 043	24	19	43	684	402	1 086
Värmlands län	539	427	966	59	58	117	598	485	1 083
Örebro län	1 117	744	1 861	42	47	89	1 159	791	1 950
Västmanlands län	1 946	1 319	3 265	78	51	129	2 024	1 370	3 394
Kopparbergs län	541	423	964	58	44	102	599	467	1 066
Gävleborgs län	554	438	992	62	44	106	616	482	1 098
Västernorrlands län	258	204	462	19	24	43	277	228	505
Jämtlands län	103	93	196	14	12	26	117	105	222
Västerbottens län	141	137	278	14	9	23	155	146	301
Norrbottnens län	273	352	625	17	17	34	290	369	659
Hela riket	26 682	18 645	45 327	2 410	1 849	4 259	29 092	20 494	49 586
Emigranter									
Stockholms stad	1 066	1 085	2 151	333	383	716	1 399	1 468	2 867
Stockholms län	1 153	1 166	2 319	238	277	515	1 391	1 443	2 834
Uppsala län	92	105	197	54	49	103	146	154	300
Södermanlands län	406	249	655	33	37	70	439	286	725
Östergötlands län	190	166	356	50	49	99	240	215	455
Jönköpings län	165	141	306	28	47	75	193	188	381
Kronobergs län	79	62	141	8	12	20	87	74	161
Kalmar län	49	58	107	14	17	31	63	75	138
Gotlands län	2	10	12	2	3	5	4	13	17
Blekinge län	100	62	162	14	19	33	114	81	195
Kristianstads län	108	105	213	22	42	64	130	147	277
Malmöhus län	704	629	1 333	151	167	318	855	796	1 651
Hallands län	72	75	147	29	40	69	101	115	216
Göteborgs o. Bohus län	732	630	1 362	152	198	350	884	828	1 712
Älvsborgs län	283	370	653	41	48	89	324	418	742
Skaraborgs län	109	85	194	13	19	32	122	104	226
Värmlands län	165	141	306	25	37	62	190	178	368
Örebro län	230	181	411	27	40	67	257	221	478
Västmanlands län	449	358	807	55	58	113	504	416	920
Kopparbergs län	159	153	312	46	37	83	205	190	395
Gävleborgs län	119	105	224	27	36	63	146	141	287
Västernorrlands län	62	55	117	18	18	36	80	73	153
Jämtlands län	37	39	76	7	14	21	44	53	97
Västerbottens län	37	62	99	12	25	37	49	87	136
Norrbottnens län	99	108	207	18	21	39	117	129	246
Hela riket	6 667	6 200	12 867	1 417	1 693	3 110	8 084	7 893	15 977

TAB. 7.5 (forts.). IMMIGRANTER FRÅN OCH EMIGRANTER TILL LÄNDER INOM OCH UTOM EUROPA 1965

Län	In- resp. utflyttningsländer						Samtliga		
	Inom Europa			Utom Europa			M	Kv	Summa
	M	Kv	Summa	M	Kv	Summa			
Immigrationsöverskott									
Stockholms stad	2 215	935	3 150	306	26	332	2 521	961	3 482
Stockholms län	1 943	1 393	3 336	83	-14	69	2 026	1 379	3 405
Uppsala län	425	288	713	55	5	60	480	293	773
Södermanlands län	1 007	691	1 698	18	18	36	1 025	709	1 734
Östergötlands län	476	344	820	19	13	32	495	357	852
Jönköpings län	1 031	649	1 680	16	-4	12	1 047	645	1 692
Kronobergs län	722	471	1 193	21	10	31	743	481	1 224
Kalmar län	532	320	852	16	15	31	548	335	883
Gotlands län	23	13	36	3	-3	0	26	10	36
Blekinge län	711	318	1 029	17	1	18	728	319	1 047
Kristianstads län	412	289	701	23	10	33	435	299	734
Malmöhus län	2 261	1 128	3 389	124	24	148	2 385	1 152	3 537
Hallands län	420	345	765	11	-1	10	431	344	775
Göteborgs o. Bohus län	1 961	877	2 838	129	37	166	2 090	914	3 004
Älvsborgs län	1 210	1 151	2 361	13	-1	12	1 223	1 150	2 373
Skaraborgs län	551	298	849	11	0	11	562	298	860
Värmlands län	374	286	660	34	21	55	408	307	715
Örebro län	887	563	1 450	15	7	22	902	570	1 472
Västmanlands län	1 497	961	2 458	23	-7	16	1 520	954	2 474
Kopparbergs län	382	270	652	12	7	19	394	277	671
Gävleborgs län	435	333	768	35	8	43	470	341	811
Västernorrlands län	196	149	345	1	6	7	197	155	352
Jämtlands län	66	54	120	7	-2	5	73	52	125
Västerbottens län	104	75	179	2	-16	-14	106	59	165
Norrbottens län	174	244	418	-1	-4	-5	173	240	413
Hela riket	20 015	12 445	32 460	993	156	1 149	21 008	12 601	33 609

Tab. 7.6. Immigranter och emigranter efter kön och civilstånd länsvis 1965

Immigrants and emigrants by sex, marital status and country

Län	Barn under 15 år		Andra ogifta		Gifta		Änklingar änkor och skilda		Hela antalet		S:a
	M	Kv	M	Kv	M	Kv	M	Kv	M	Kv	
Immigranter											
Stockholms stad	298	218	2 596	1 342	926	724	100	145	3 920	2 429	6 349
Stockholms län	504	511	1 875	1 272	961	920	77	119	3 417	2 822	6 239
Uppsala län	134	112	308	143	175	174	9	18	626	447	1 073
Södermanlands län	260	267	739	279	447	414	18	35	1 464	995	2 459
Östergötlands län	142	156	332	151	248	244	13	21	735	572	1 307
Jönköpings län	241	200	474	193	512	410	13	30	1 240	833	2 073
Kronobergs län	168	146	286	93	368	307	8	9	830	555	1 385
Kalmar län	106	101	220	59	276	234	9	16	611	410	1 021
Gotlands län	6	3	16	9	7	10	1	1	30	23	53
Blekinge län	113	99	472	86	248	203	9	12	842	400	1 242
Kristianstads län	111	127	203	92	242	207	9	20	565	446	1 011
Malmöhus län	425	399	1 632	614	1 125	853	58	82	3 240	1 948	5 188
Hallands län	137	142	150	83	236	215	9	19	532	459	991
Göteb. o. Bohus län	354	338	1 725	584	837	740	58	80	2 974	1 742	4 716
Älvsborgs län	382	365	612	613	535	538	18	52	1 547	1 568	3 115
Skaraborgs län	99	110	394	100	183	173	8	19	684	402	1 086
Värmlands län	152	139	231	102	203	229	12	15	598	485	1 083
Örebro län	267	252	484	160	395	355	13	24	1 159	791	1 950
Västmanlands län	407	361	922	337	664	614	31	58	2 024	1 370	3 394
Kopparbergs län	161	129	237	121	191	191	10	26	599	467	1 066
Gävleborgs län	156	154	240	92	216	218	4	18	616	482	1 098
Västernorrlands län	66	69	113	52	92	98	6	9	277	228	505
Jämtlands län	43	29	37	25	35	46	2	5	117	105	222
Västerbottens län	38	40	54	46	62	56	1	4	155	146	301
Norrbottnens län	100	82	71	104	109	160	10	23	290	369	659
Hela riket	4 870	4 549	14 423	6 752	9 293	8 333	506	860	29 092	20 494	49 586
Emigranter											
Stockholms stad	249	210	683	644	428	532	39	82	1 399	1 468	2 867
Stockholms län	323	270	516	616	515	506	37	51	1 391	1 443	2 834
Uppsala län	44	32	41	53	60	62	1	7	146	154	300
Södermanlands län	74	74	236	82	123	115	6	15	439	286	725
Östergötlands län	47	53	100	69	86	88	7	5	240	215	455
Jönköpings län	37	39	87	60	66	79	3	10	193	188	381
Kronobergs län	22	19	38	19	25	32	2	4	87	74	161
Kalmar län	15	16	25	25	22	31	1	3	63	75	138
Gotlands län	—	1	2	7	2	5	—	—	4	13	17
Blekinge län	13	23	64	20	35	34	2	4	114	81	195
Kristianstads län	23	37	60	49	40	56	7	5	130	147	277
Malmöhus län	184	152	363	280	283	329	25	35	855	796	1 651
Hallands län	20	33	44	31	32	46	5	5	101	115	216
Göteb. o. Bohus län	198	184	347	258	308	352	31	34	884	828	1 712
Älvsborgs län	81	70	128	186	109	135	6	27	324	418	742
Skaraborgs län	22	22	60	33	36	45	4	4	122	104	226
Värmlands län	50	51	74	50	63	67	3	10	190	178	368
Örebro län	62	51	101	74	90	84	4	12	257	221	478
Västmanlands län	103	120	192	95	201	188	8	13	504	416	920
Kopparbergs län	53	60	72	46	75	77	5	7	205	190	395
Gävleborgs län	36	39	47	26	60	68	3	8	146	141	287
Västernorrlands län	17	13	27	21	32	33	4	6	80	73	153
Jämtlands län	13	13	11	16	19	21	1	3	44	53	97
Västerbottens län	10	19	17	36	22	27	—	5	49	87	136
Norrbottnens län	39	30	30	49	42	46	6	4	117	129	246
Hela riket	1 735	1 631	3 365	2 845	2 774	3 058	210	359	8 084	7 893	15 977

TAB. 7.6 (forts.). IMMIGRANTER OCH EMIGRANTER, EFTER KÖN OCH CIVILSTÅND
LÄNSVIS 1965

Län	Barn under 15 år		Andra ogifta		Gifta		Änklingar änkor och skilda		Hela antalet		
	M	Kv	M	Kv	M	Kv	M	Kv	M	Kv	S:a
Immigrationsöverskott											
Stockholms stad	49	8	1 913	698	498	192	61	63	2 521	961	3 482
Stockholms län	181	241	1 359	656	446	414	40	68	2 026	1 379	3 405
Uppsala län	90	80	267	90	115	112	8	11	480	293	773
Södermanlands län	186	193	503	197	324	299	12	20	1 025	709	1 734
Östergötlands län	95	103	232	82	162	156	6	16	495	357	852
Jönköpings län	204	161	387	133	446	331	10	20	1 047	645	1 692
Kronobergs län	146	127	248	74	343	275	6	5	743	481	1 224
Kalmar län	91	85	195	34	254	203	8	13	548	335	883
Gotlands län	6	2	14	2	5	5	1	1	26	10	36
Blekinge län	100	76	408	66	213	169	7	8	728	319	1 047
Kristianstads län	88	90	143	43	202	151	2	15	435	299	734
Malmöhus län	241	247	1 269	334	842	524	33	47	2 385	1 152	3 537
Hallands län	117	109	106	52	204	169	4	14	431	344	775
Göteb. o. Bohus län	156	154	1 378	326	529	388	27	46	2 090	914	3 004
Älvsborgs län	301	295	484	427	426	403	12	25	1 223	1 150	2 373
Skaraborgs län	77	88	334	67	147	128	4	15	562	298	860
Värmlands län	102	88	157	52	140	162	9	5	408	307	715
Örebro län	205	201	383	86	305	271	9	12	902	570	1 472
Västmanlands län	304	241	730	242	463	426	23	45	1 520	954	2 474
Kopparbergs län	108	69	165	75	116	114	5	19	394	277	671
Gävleborgs län	120	115	193	66	156	150	1	10	470	341	811
Västernorrlands län	49	56	86	31	60	65	2	3	197	155	352
Jämtlands län	30	16	26	9	16	25	1	2	73	52	125
Västerbottens län	28	21	37	10	40	29	1	—1	106	59	165
Norrbottnens län	61	52	41	55	67	114	4	19	173	240	413
Hela riket	3 135	2 918	11 058	3 907	6 519	5 275	296	501	21 008	12 601	33 609

Tab. 7.7. Immigranter och emigranter efter kön, civilstånd och ålder i ett- och femårsklasser 1965

Ålder	Immigranter										
	Ogifta		Giftna		Änklingar och änkor		Skilda		Hela antalet		Summa
	M	Kv	M	Kv	M	Kv	M	Kv	M	Kv	
Ettårsklasser											
0	280	223	—	—	—	—	—	—	280	223	503
1	661	582	—	—	—	—	—	—	661	582	1 243
2	580	520	—	—	—	—	—	—	580	520	1 100
3	518	485	—	—	—	—	—	—	518	485	1 003
4	447	432	—	—	—	—	—	—	447	432	879
5	395	368	—	—	—	—	—	—	395	368	763
6	334	324	—	—	—	—	—	—	334	324	658
7	285	274	—	—	—	—	—	—	285	274	559
8	245	243	—	—	—	—	—	—	245	243	488
9	230	204	—	—	—	—	—	—	230	204	434
10	193	228	—	—	—	—	—	—	193	228	421
11	189	174	—	—	—	—	—	—	189	174	363
12	198	162	—	—	—	—	—	—	198	162	360
13	160	179	—	—	—	—	—	—	160	179	339
14	155	151	—	—	—	—	—	—	155	151	306
15	220	249	—	—	—	—	—	—	220	249	469
16	273	407	—	4	—	—	—	—	273	411	684
17	450	617	—	37	—	—	—	—	450	654	1 104
18	825	759	11	131	—	—	—	—	836	890	1 726
19	1 080	834	34	266	—	—	—	—	1 114	1 100	2 214
20	918	664	71	381	—	—	2	1	991	1 046	2 037
21	1 462	561	186	427	—	1	—	6	1 648	995	2 643
22	1 357	464	250	496	—	1	2	9	1 609	970	2 579
23	1 252	356	329	450	—	—	—	6	1 581	812	2 393
24	1 289	321	486	515	—	1	5	16	1 780	853	2 633
25	1 020	265	495	450	—	2	11	17	1 526	734	2 260
26	847	194	535	475	—	1	9	14	1 391	684	2 075
27	688	160	564	393	—	—	13	15	1 265	568	1 833
28	516	132	479	389	—	1	17	17	1 012	539	1 551
29	408	104	482	355	—	—	19	18	909	477	1 386
30	324	71	452	320	3	2	23	8	802	401	1 203
31	235	65	413	275	—	1	16	13	664	354	1 018
32	176	51	399	239	2	1	10	11	587	302	889
33	142	33	428	211	1	1	12	12	583	257	840
34	106	38	319	195	1	2	18	15	444	250	694
35	122	34	331	209	1	—	20	14	474	257	731
36	97	33	270	193	2	3	11	18	380	247	627
37	76	29	288	158	2	3	20	14	386	204	590
38	72	28	254	163	1	1	16	10	343	202	545
39	51	23	210	156	1	2	16	7	278	188	466
40	44	17	188	149	1	6	16	12	249	184	433
41	43	14	192	114	2	3	8	13	245	144	389
42	41	20	169	93	2	8	12	14	224	135	359
43	34	13	159	101	1	7	11	14	205	135	340
44	27	12	136	86	—	5	12	12	175	115	290

Immigrants and emigrants by sex, marital status and age in one- and five-year groups

Emigranter											Immigra- tions- överskott
Ogifta		Gifta		Änklingar och änkor		Skilda		Hela antalet			
M	Kv	M	Kv	M	Kv	M	Kv	M	Kv	Summa	
132	154	—	—	—	—	—	—	132	154	286	217
260	223	—	—	—	—	—	—	260	223	483	760
238	202	—	—	—	—	—	—	238	202	440	660
185	165	—	—	—	—	—	—	185	165	350	653
149	158	—	—	—	—	—	—	149	158	307	572
134	102	—	—	—	—	—	—	134	102	236	527
129	112	—	—	—	—	—	—	129	112	241	417
106	102	—	—	—	—	—	—	106	102	208	351
85	86	—	—	—	—	—	—	85	86	171	317
80	70	—	—	—	—	—	—	80	70	150	284
59	68	—	—	—	—	—	—	59	68	127	294
56	57	—	—	—	—	—	—	56	57	113	250
52	47	—	—	—	—	—	—	52	47	99	261
37	35	—	—	—	—	—	—	37	35	72	267
33	50	—	—	—	—	—	—	33	50	83	223
55	41	—	—	—	—	—	—	55	41	96	373
42	85	—	—	—	—	—	—	42	85	127	557
65	115	—	1	—	—	—	—	65	116	181	923
94	169	—	14	—	—	—	—	94	183	277	1 449
172	234	2	38	—	—	—	—	174	272	446	1 768
206	277	17	93	—	—	—	—	223	370	593	1 444
227	275	14	129	—	—	—	1	241	405	646	1 997
302	260	43	187	—	—	—	1	345	448	793	1 786
287	238	54	186	—	—	1	6	342	430	772	1 621
299	225	97	193	—	1	1	5	397	424	821	1 812
257	188	107	199	—	—	1	8	365	395	760	1 500
228	144	143	187	—	—	2	4	373	335	708	1 367
190	89	143	163	1	—	5	6	339	258	597	1 236
169	89	136	162	—	—	4	11	309	262	571	980
121	57	133	154	1	—	5	9	260	220	480	906
88	52	129	135	—	—	8	5	225	192	417	786
76	27	121	106	—	1	6	7	203	141	344	674
65	32	142	88	—	—	5	8	212	128	340	549
42	20	115	83	—	—	5	9	162	112	274	566
51	17	117	87	—	3	6	7	174	114	288	406
43	21	83	81	—	1	8	2	134	105	239	492
38	13	86	60	1	—	3	7	128	80	208	419
31	19	90	67	—	1	6	3	127	90	217	373
24	13	82	44	1	1	12	7	119	65	184	361
23	11	86	59	—	1	5	5	114	76	190	276
24	9	77	52	—	—	2	8	103	69	172	261
16	6	70	42	—	1	4	6	90	55	145	244
15	8	64	38	—	—	5	4	84	50	134	225
13	7	52	39	—	—	7	6	72	52	124	216
8	6	64	29	—	1	4	5	76	41	117	173

TAB. 7.7 (forts.). IMMIGRANTER OCH EMIGRANTER EFTER KÖN, CIVILSTÅND OCH ÅL-

Ålder	Immigranter										
	Ogifta		Gifta		Änklingar och änkor		Skilda		Hela anatalet		Summa
	M	Kv	M	Kv	M	Kv	M	Kv	M	Kv	
45	22	17	155	83	—	8	14	11	191	119	310
46	13	12	86	56	2	5	7	8	108	81	189
47	15	12	76	60	3	4	9	4	103	80	183
48	13	11	61	53	1	5	10	13	85	82	167
49	11	11	64	43	—	6	6	9	81	69	150
50	10	11	82	54	3	7	7	11	102	83	185
51	10	9	57	53	—	11	7	12	74	85	159
52	8	3	65	46	—	8	7	9	80	66	146
53	10	10	76	38	3	13	7	9	96	70	166
54	9	6	53	44	—	16	2	10	64	76	140
55	7	8	40	40	2	14	4	5	53	67	120
56	4	2	32	25	2	16	7	3	45	46	91
57	5	4	32	32	3	16	4	6	44	58	102
58	4	8	33	28	1	8	2	6	40	50	90
59	1	1	30	23	3	8	2	3	36	35	71
60	6	3	13	18	3	4	1	6	23	31	54
61	5	4	19	15	1	12	2	4	27	35	62
62	8	4	11	27	4	14	3	2	26	47	73
63	1	6	25	25	1	17	—	2	27	50	77
64	11	6	17	17	3	9	2	6	33	38	71
65	4	5	17	18	1	11	—	2	22	36	58
66	7	6	23	14	2	6	1	3	33	29	62
67	7	3	16	18	—	11	5	2	28	34	62
68	7	1	14	13	3	13	1	1	25	28	53
69	2	2	18	13	3	12	—	2	23	29	52
70	1	1	6	11	2	11	—	1	9	24	33
71	3	1	4	4	4	14	—	2	11	21	32
72	1	4	6	5	2	8	—	1	9	18	27
73	3	—	7	6	2	6	—	—	12	12	24
74	1	3	5	6	3	8	—	1	9	18	27
75	—	2	6	7	2	3	—	1	8	13	21
76	2	2	6	1	3	11	1	—	12	14	26
77	5	1	1	3	2	4	—	1	8	9	17
78	4	—	1	—	—	4	2	—	7	4	11
79	2	—	1	1	2	3	—	1	5	5	10
80	1	1	1	—	—	3	—	2	2	6	8
81	1	1	1	1	1	2	1	—	4	4	8
82	—	1	1	—	2	4	—	—	3	5	8
83	—	—	—	—	—	3	—	—	—	3	3
84	1	1	—	—	—	2	—	—	1	3	4
85	1	—	1	—	2	1	—	—	4	1	5
86	1	1	—	1	1	1	—	—	2	3	5
87	1	—	—	—	1	—	—	—	2	—	2
88	—	—	—	—	—	—	—	—	—	—	—
89	—	—	1	—	—	—	—	—	1	—	1
90	—	—	—	—	—	—	—	—	—	—	—
91	—	—	—	—	—	1	—	—	—	1	1
Summa	19 293	11 301	9 293	8 333	93	395	413	465	29 092	20 494	49 586

DER I ETT- OCH FEMÅRSKLASSER 1965

Emigranter											Immigra- tions- överskott
Ogifta		Giftna		Änklingar och änkor		Skilda		Hela antalet			
M	Kv	M	Kv	M	Kv	M	Kv	M	Kv	Summa	
11	4	47	26	1	1	7	3	66	34	100	210
6	5	46	19	—	2	2	2	54	28	82	107
8	4	34	21	—	1	3	5	45	31	76	107
6	1	34	11	1	1	3	7	44	20	64	103
5	3	22	22	—	1	2	2	29	28	57	93
8	5	29	25	1	2	7	6	45	38	83	102
5	6	29	15	—	4	3	1	37	26	63	96
4	5	26	22	—	1	5	3	35	31	66	80
5	5	21	16	1	3	—	3	27	27	54	112
2	4	23	23	—	3	3	3	28	33	61	79
5	3	21	12	—	2	1	4	27	21	48	72
2	5	12	12	1	2	5	2	20	21	41	50
4	6	10	13	—	6	2	6	16	31	47	55
1	5	10	7	1	3	3	3	15	18	33	57
—	4	19	10	1	5	2	6	22	25	47	24
—	4	12	10	—	5	2	2	14	21	35	19
2	7	15	7	—	7	—	2	17	23	40	22
1	3	8	10	1	2	1	3	11	18	29	44
1	2	7	7	—	5	1	2	9	16	25	52
1	1	13	8	2	7	1	—	17	16	33	38
2	3	3	5	1	5	2	1	8	14	22	36
2	3	9	5	1	4	1	—	13	12	25	37
—	1	6	6	1	6	1	1	8	14	22	40
1	2	7	6	—	8	2	2	10	18	28	25
1	1	7	5	1	5	1	1	10	12	22	30
1	1	2	2	3	2	1	2	7	7	14	19
1	—	11	3	1	5	2	2	15	10	25	7
2	—	5	3	—	4	2	—	9	7	16	11
—	—	2	2	2	3	1	1	5	6	11	13
1	1	3	1	1	3	—	1	5	6	11	16
1	—	6	1	1	1	1	1	9	3	12	9
—	—	1	—	2	5	—	1	3	6	9	17
—	—	1	2	—	1	1	—	2	3	5	12
2	1	—	—	1	2	—	—	3	3	6	5
1	—	2	—	2	6	—	—	5	6	11	-1
—	—	—	2	—	—	—	—	—	2	2	6
—	2	1	—	—	—	—	—	1	2	3	5
—	—	—	2	1	1	1	—	2	3	5	3
—	—	1	—	2	1	1	—	4	1	5	-2
1	—	1	—	—	1	—	—	2	1	3	1
1	1	—	—	1	—	—	—	2	1	3	2
—	—	—	1	—	1	—	—	—	2	2	3
—	—	1	—	—	—	—	—	1	—	1	1
—	—	—	—	—	1	—	—	—	1	1	-1
—	—	—	—	—	1	—	—	—	1	1	0
—	—	—	—	—	1	—	—	—	1	1	-1
—	—	—	—	—	—	—	—	—	—	—	1
5 100	4 476	2 774	3 058	35	141	175	218	8 084	7 893	15 977	33 609

TAB. 7.7 (forts.). IMMIGRANTER OCH EMIGRANTER EFTER KÖN, CIVILSTÅND OCH ÅL-

Ålder	Immigranter										
	Ogifta		Giftna		Änklingar och änkor		Skilda		Hela antalet		Summa
	M	Kv	M	Kv	M	Kv	M	Kv	M	Kv	
Femårsklasser											
— 4	2 486	2 242	—	—	—	—	—	—	2 486	2 242	4 728
5— 9	1 489	1 413	—	—	—	—	—	—	1 489	1 413	2 902
10—14	895	894	—	—	—	—	—	—	895	894	1 789
15—19	2 848	2 866	45	438	—	—	—	—	2 893	3 304	6 197
20—24	6 278	2 366	1 322	2 269	—	3	9	38	7 609	4 676	12 285
25—29	3 479	855	2 555	2 062	—	4	69	81	6 103	3 002	9 105
30—34	983	258	2 011	1 240	7	7	79	59	3 080	1 564	4 644
35—39	418	147	1 353	879	7	9	83	63	1 861	1 098	2 959
40—44	189	76	844	543	6	29	59	65	1 098	713	1 811
45—49	74	63	442	295	6	28	46	45	568	431	999
50—54	47	39	333	235	6	55	30	51	416	380	796
55—59	21	23	167	148	11	62	19	23	218	256	474
60—64	31	23	85	102	12	56	8	20	136	201	337
65—69	27	17	88	76	9	53	7	10	131	156	287
70—74	9	9	28	32	13	47	—	5	50	93	143
75—79	13	5	15	12	9	25	3	3	40	45	85
80—84	3	4	3	1	3	14	1	2	10	21	31
85—89	3	1	2	1	4	2	—	—	9	4	13
90—	—	—	—	—	—	1	—	—	—	1	1
Summa	19 293	11 301	9 293	8 333	93	395	413	465	29 092	20 494	49 586

DER I ETT- OCH FEMÅRSKLASSER 1965

Emigranter											Emigra- tions- överskott
Ogifta		Giftna		Änklingar och änkor		Skilda		Hela antalet			
M	Kv	M	Kv	M	Kv	M	Kv	M	Kv	Summa	
964	902	—	—	—	—	—	—	964	902	1 866	2 862
534	472	—	—	—	—	—	—	534	472	1 006	1 896
237	257	—	—	—	—	—	—	237	257	494	1 295
428	644	2	53	—	—	—	—	430	697	1 127	5 070
1 321	1 275	225	788	—	1	2	13	1 548	2 077	3 625	8 660
965	567	662	865	2	—	17	38	1 646	1 470	3 116	5 989
322	148	624	499	—	4	30	36	976	687	1 663	2 981
159	77	427	311	2	4	34	24	622	416	1 038	1 921
76	36	327	200	—	2	22	29	425	267	692	1 119
36	17	183	99	2	6	17	19	238	141	379	620
24	25	128	101	2	13	18	16	172	155	327	469
12	23	72	54	3	18	13	21	100	116	216	258
5	17	55	42	3	26	5	9	68	94	162	175
6	10	32	27	4	28	7	5	49	70	119	168
5	2	23	11	7	17	6	6	41	36	77	66
4	1	10	3	6	15	2	2	22	21	43	42
1	2	3	4	3	3	2	—	9	9	18	13
1	1	1	1	1	3	—	—	3	5	8	5
—	—	—	—	—	1	—	—	—	1	1	0
5 100	4 476	2 774	3 058	35	141	175	218	8 084	7 893	15 977	33 609

Tab. 7.8. Immigranter och emigranter efter kön, civilstånd och länder 1965

Immigrants and emigrants by sex, marital status and country

Inflyttnings- resp. utflyttningsländer	Barn under 15 år		Andra ogifta		Giftna		Änklingar, änkor och skilda		Hela antalet		
	M	Kv	M	Kv	M	Kv	M	Kv	M	Kv	S:a
Immigranter											
Danmark	342	311	719	321	518	507	72	41	1 651	1 180	2 831
Finland	2 525	2 356	5 698	3 705	3 487	3 430	241	410	11 951	9 901	21 852
Island	10	14	14	13	19	19	1	—	44	46	90
Norge	392	385	892	480	679	692	34	46	1 997	1 603	3 600
Belgien	11	6	30	11	20	12	—	1	61	30	91
Bulgarien	8	6	6	3	11	13	—	—	25	22	47
Frankrike	26	27	148	37	74	58	5	6	253	128	381
Grekland	193	182	819	173	888	626	4	12	1 904	993	2 897
Irland	3	2	7	3	2	3	—	1	12	9	21
Italien	154	128	792	97	388	331	8	27	1 342	583	1 925
Jugoslavien	333	295	1 158	391	1 331	809	17	38	2 839	1 533	4 372
Nederländerna	36	31	181	49	55	70	3	5	275	155	430
Polen	30	35	54	57	55	64	5	7	144	163	307
Portugal	12	9	27	10	33	22	—	—	72	41	113
Rumänien	2	1	2	1	8	10	—	1	12	13	25
Schweiz	27	20	319	126	65	50	7	5	418	201	619
Sovjetunionen ¹	3	4	6	7	8	17	3	8	20	36	56
Spanien	44	53	295	64	113	107	4	14	456	238	694
Storbritannien	48	65	201	106	143	135	3	7	395	313	708
Tjeckoslovakien	4	1	37	6	26	18	1	2	68	27	95
Tyskland ²	161	168	1 401	500	330	354	27	53	1 919	1 075	2 994
Ungern	21	13	45	41	55	69	5	18	126	141	267
Österrike	39	34	556	103	91	62	7	15	693	214	907
Europa i övrigt	—	—	4	—	—	—	1	—	5	—	5
Liberia	32	31	20	6	51	47	2	1	105	85	190
Afrika i övrigt	39	32	171	27	82	65	1	3	293	127	420
Indien	12	7	31	5	13	10	—	1	56	23	79
Turkiet ³	35	29	199	18	152	81	5	8	391	136	527
Asien i övrigt	44	48	160	47	79	76	2	5	285	176	461
Canada	27	27	52	29	43	45	2	12	124	113	237
Förenta Staterna	175	149	263	274	362	402	45	109	845	934	1 779
Nordamerika i övrigt	4	8	10	4	8	9	—	—	22	21	43
Sydamerika	57	46	59	24	73	78	1	3	190	151	341
Oceanien	21	26	47	14	31	41	—	1	99	82	181
Ej uppgivet	—	—	—	—	—	1	—	—	—	1	1
Summa	4 870	4 549	14 423	6 752	9 293	8 333	506	860	29 092	20 494	49 586
Emigranter											
Danmark	250	254	472	288	387	399	49	51	1 158	992	2 150
Finland	436	416	1 287	881	738	621	50	111	2 511	2 029	4 540
Island	10	4	10	11	9	7	—	—	29	22	51
Norge	226	194	245	212	299	344	24	28	794	778	1 572
Belgien	12	10	11	8	20	22	2	—	45	40	85
Bulgarien	—	—	—	—	—	—	—	—	—	—	—
Frankrike	31	22	37	43	45	72	4	5	117	142	259
Grekland	7	12	32	7	22	18	1	1	62	38	100
Irland	3	3	6	2	3	5	—	—	12	10	22
Italien	39	32	69	54	73	80	1	12	182	178	360
Jugoslavien	1	—	12	8	10	2	—	—	23	10	33
Nederländerna	32	23	36	43	39	52	3	4	110	122	232
Polen	2	—	2	2	4	5	2	—	10	7	17
Portugal	6	8	3	1	19	11	—	—	28	20	48
Rumänien	1	2	—	—	—	—	—	—	1	2	3
Schweiz	43	25	107	86	60	95	4	6	214	212	426

¹ Inräknat de asiatiska delarna samt Estland, Lettland och Litauen. — ² Väst- och Östtyskland. — ³ Inräknat den europeiska delen.

TAB. 7.8 (forts.). IMMIGRANTER OCH EMIGRANTER EFTER KÖN, CIVILSTÅND OCH LÄNDER 1965

Inflyttnings- resp. utflyttningsländer	Barn under 15 år		Andra ogifta		Giffta		Änklingar, änkor och skilda		Hela antalet		S:a
	M	Kv	M	Kv	M	Kv	M	Kv	M	Kv	
Sovjetunionen ¹	4	2	—	—	5	6	1	1	10	9	19
Spanien	40	38	64	33	86	74	8	15	198	160	358
Storbritannien	86	73	65	86	102	190	4	8	257	357	614
Tjeckoslovakien	—	—	1	—	—	—	—	—	1	—	1
Tyskland ²	126	156	378	443	232	301	18	39	754	939	1 693
Ungern	4	2	6	2	4	6	—	4	14	14	28
Österrike	12	10	96	70	22	34	5	1	135	115	250
Europa i övrigt	—	—	1	1	—	3	1	—	2	4	6
Liberia	29	31	23	14	71	47	1	4	124	96	220
Afrika i övrigt	22	28	26	24	36	36	3	2	87	90	177
Indien	1	6	8	2	15	8	—	—	24	16	40
Turkiet ³	1	4	9	3	6	9	—	4	16	20	36
Asien i övrigt	29	26	34	14	45	41	1	2	109	83	192
Canada	31	34	67	38	55	74	3	8	156	154	310
Förenta Staterna	195	166	168	430	276	398	20	48	659	1 042	1 701
Nordamerika i övrigt	5	11	2	5	11	11	—	1	18	28	46
Sydamerika	32	16	20	12	38	44	3	—	93	72	165
Oceanien	19	23	67	22	42	43	2	4	130	92	222
Ej uppgivet	—	—	1	—	—	—	—	—	1	—	1
Summa	1 735	1 631	3 365	2 845	2 774	3 058	210	359	8 084	7 893	15 977
Immigrationsöverskott											
Danmark	92	57	247	33	131	108	23	-10	493	188	681
Finland	2 089	1 940	4 411	2 824	2 749	2 809	191	299	9 440	7 872	17 312
Island	0	10	4	2	10	12	1	—	15	24	39
Norge	166	191	647	268	380	348	10	18	1 203	825	2 028
Belgien	-1	-4	19	3	0	-10	-2	1	16	-10	6
Bulgarien	8	6	6	3	11	13	—	—	25	22	47
Frankrike	-5	5	111	-6	29	-14	1	1	136	-14	122
Grekland	186	170	787	166	866	608	3	11	1 842	955	2 797
Irland	0	-1	1	1	-1	-2	—	1	0	-1	-1
Italien	115	96	723	43	315	251	7	15	1 160	405	1 565
Jugoslavien	332	295	1 146	383	1 321	807	17	38	2 816	1 523	4 339
Nederländerna	4	8	145	6	16	18	0	1	165	33	198
Polen	28	35	52	55	51	59	3	7	134	156	290
Portugal	6	1	24	9	14	11	—	—	44	21	65
Rumänien	1	-1	2	1	8	10	—	1	11	11	22
Schweiz	-16	-5	212	40	5	-45	3	-1	204	-11	193
Sovjetunionen ¹	-1	2	6	7	3	11	2	7	10	27	37
Spanien	4	15	231	31	27	33	-4	-1	258	78	336
Storbritannien	-38	-8	136	20	41	-55	-1	-1	138	-44	94
Tjeckoslovakien	4	1	36	6	26	18	1	2	67	27	94
Tyskland ²	35	12	1 023	57	98	53	9	14	1 165	136	1 301
Ungern	17	11	39	39	51	63	5	14	112	127	239
Österrike	27	24	460	33	69	28	2	14	558	99	657
Europa i övrigt	—	—	3	-1	—	-3	0	—	3	-4	-1
Liberia	3	0	-3	-8	-20	0	1	-3	-19	-11	-30
Afrika i övrigt	17	4	145	3	46	29	-2	1	206	37	243
Indien	11	1	23	3	-2	2	—	1	32	7	39
Turkiet ³	34	25	190	15	146	72	5	4	375	116	491
Asien i övrigt	15	22	126	33	34	35	1	3	176	93	269
Canada	-4	-7	-15	-9	-12	-29	-1	4	-32	-41	-73
Förenta Staterna	-20	-17	95	-156	86	4	25	61	186	-108	78
Nordamerika i övrigt	-1	-3	8	-1	-3	-2	—	-1	4	-7	-3
Sydamerika	25	30	39	12	35	34	-2	3	97	79	176
Oceanien	2	3	-20	-8	-11	-2	-2	-3	-31	-10	-41
Ej uppgivet	—	—	-1	—	—	1	—	—	-1	1	0
Summa	3 135	2 918	11 058	3 907	6 519	5 275	296	501	21 008	12 601	33 609

Tab. 7.9. Immigranter och emigranter efter länder och medborgarskap 1965

Immigrants and emigrants by country and citizenship

Inflyttnings- och utflyttningsländer	Medborgarskapsland											Summa
	Sve- rige	Dan- mark	Fin- land	Norge	Ita- lien	Pol- en	Tysk- land	Ung- ern	Övriga euro- peiska länder	För- enta Stä- terna	Övriga euro- peiska länder	
Immigranter												
Danmark	255	2 409	26	24	3	2	21	4	54	13	20	2 831
Finland	157	13	21 622	2	1	1	7	—	37	6	6	21 852
Island	8	2	—	1	—	—	—	—	78	—	1	90
Norge	204	32	13	3 283	12	1	14	6	22	5	8	3 600
Belgien	27	1	3	—	—	2	—	1	36	—	21	91
Bulgarien	—	—	—	—	—	—	—	—	47	—	—	47
Frankrike	55	1	2	6	7	2	4	2	249	9	44	381
Grekland	11	—	1	—	1	1	—	—	2 875	—	8	2 897
Irland	2	3	—	—	—	—	—	—	15	—	1	21
Italien	71	1	2	4	1 121	3	2	14	694	5	8	1 925
Jugoslavien	10	—	1	—	1	—	—	1	4 354	—	5	4 372
Nederländerna	34	1	1	5	5	—	2	—	360	1	21	430
Polen	3	—	—	—	4	289	1	—	8	—	2	307
Portugal	15	5	1	—	—	—	1	—	90	—	1	113
Rumänien	2	—	—	—	—	—	—	1	20	—	2	25
Schweiz	120	4	10	5	26	2	50	2	379	6	15	619
Sovjetunionen ¹	5	—	—	—	—	1	—	—	49	—	1	56
Spanien	93	—	1	—	—	—	1	—	589	1	9	694
Storbritannien	117	4	15	3	1	1	11	1	501	11	43	708
Tjeckoslovakien	1	—	—	—	—	—	1	—	92	—	1	95
Tyskland ²	217	10	18	24	52	3	2 272	9	262	14	113	2 994
Ungern	—	—	—	—	3	—	—	263	1	—	—	267
Österrike	21	—	4	—	—	—	10	23	821	1	27	907
Europa i övrigt	1	—	—	—	—	—	1	—	3	—	—	5
Liberia	167	4	2	1	1	—	2	—	3	—	10	190
Afrika i övrigt	155	2	1	2	—	1	—	—	35	4	220	420
Indien	24	—	—	—	—	—	—	—	1	3	51	79
Turkiet ³	11	—	—	—	—	—	—	5	45	—	466	527
Asien i övrigt	91	11	1	4	1	1	4	—	13	—	335	461
Canada	107	4	11	4	—	1	7	—	5	—	98	237
Förenta Staterna	757	16	13	13	—	2	17	2	24	902	33	1 779
Nordamerika i övrigt	25	—	—	—	—	—	—	—	3	2	13	43
Sydamerika	195	—	7	1	7	—	8	—	7	—	116	341
Oceanien	96	1	15	4	—	—	4	2	13	—	46	181
Ej uppgivet	1	—	—	—	—	—	—	—	—	—	—	1
Summa	3 058	2 524	21 770	3 386	1 246	313	2 440	336	11 785	983	1 745	49 586
Emigranter												
Danmark	468	1 559	27	32	2	1	17	—	21	12	11	2 150
Finland	176	2	4 323	4	—	—	6	1	11	11	6	4 540
Island	6	1	—	—	—	—	1	—	43	—	—	51
Norge	255	20	9	1 252	2	—	10	2	14	5	3	1 572
Belgien	59	—	1	5	1	—	1	—	14	4	—	85
Bulgarien	—	—	—	—	—	—	—	—	—	—	—	—
Frankrike	152	3	4	5	—	—	10	—	73	5	7	259
Grekland	12	1	—	—	—	—	—	—	87	—	—	100
Island	10	—	—	—	—	—	—	—	12	—	—	22
Italien	93	—	2	5	239	—	5	—	10	3	3	360
Jugoslavien	3	—	—	—	—	—	—	—	30	—	—	33
Nederländerna	82	—	1	4	—	—	3	1	131	9	1	232
Polen	3	—	—	—	—	14	—	—	—	—	—	17
Portugal	26	1	—	—	—	—	—	—	21	—	—	48
Rumänien	—	—	—	—	—	—	—	—	3	—	—	3
Schweiz	194	6	3	1	2	1	11	—	205	1	2	426
Sovjetunionen ¹	6	—	—	—	—	—	1	—	6	6	—	19

¹ Inräknat de asiatiska delarna samt Estland, Lettland och Litauen. — ² Väst- och Östtyskland. — ³ Inräknat den europeiska delen.

TAB. 7.9 (forts.). IMMIGRANTER OCH EMIGRANTER EFTER LÄNDER OCH MEDBORGARSKAP 1965

Inflyttnings- och utflyttningsländer	Medborgarskapsland											Summa
	Sve- rige	Dan- mark	Fin- land	Norge	Ita- lien	Po- len	Tysk- land	Ung- ern	Övriga euro- peiska länder	För- enta Stata- erna	Övriga utom- euro- peiska länder	
Spanien	199	5	4	7	1	—	2	—	137	—	3	358
Storbritannien	312	7	18	9	2	—	9	—	237	3	17	614
Tjeckoslovakien	1	—	—	—	—	—	—	—	—	—	—	1
Tyskland*	458	5	30	9	3	—	1 114	9	49	5	11	1 693
Ungern	1	—	—	—	—	—	—	26	—	1	—	28
Österrike	34	—	—	1	—	—	12	—	202	—	1	250
Europa i övrigt	4	—	—	—	—	—	—	—	2	—	—	6
Liberia	211	1	—	1	1	—	1	—	2	1	2	220
Afrika i övrigt	117	—	4	3	2	—	4	—	15	1	31	177
Indien	24	—	—	2	—	—	1	—	4	—	9	40
Turkiet*	13	—	—	—	—	—	—	—	1	—	22	36
Asien i övrigt	115	—	5	2	2	—	—	—	12	1	55	192
Canada	181	15	24	5	7	4	9	1	30	3	31	310
Förenta Staterna	1 119	13	10	16	5	3	39	11	36	426	23	1 701
Nordamerika i övrigt	27	1	2	—	—	—	—	—	5	7	4	46
Sydamerika	123	1	—	4	—	—	1	3	7	—	26	165
Oceanien	143	4	10	—	2	1	3	7	12	—	40	222
Ej uppgivet	1	—	—	—	—	—	—	—	—	—	—	1
Summa	4 628	1 645	4 477	1 367	271	24	1 260	61	1 432	504	308	15 977
Immigrationsöverskott												
Danmark	-213	850	-1	-8	1	1	4	4	33	1	9	681
Finland	-19	11	17 299	-2	1	1	1	-1	26	-5	0	17 312
Island	2	1	—	1	—	—	-1	—	35	—	1	39
Norge	-51	12	4	2 031	10	1	4	4	8	0	5	2 028
Belgien	-32	1	2	-5	-1	2	-1	1	22	-4	21	6
Bulgarien	—	—	—	—	—	—	—	—	47	—	—	47
Frankrike	-97	-2	-2	1	7	2	-6	2	176	4	37	122
Grekland	-1	-1	1	—	1	1	—	—	2 788	—	8	2 797
Irland	-8	3	—	—	—	—	—	—	3	—	1	-1
Italien	-22	1	0	-1	882	3	-3	14	684	2	5	1 565
Jugoslavien	7	—	1	—	1	—	—	1	4 324	—	5	4 339
Nederländerna	-48	1	0	1	5	—	-1	-1	229	-8	20	198
Polen	0	—	—	—	4	275	1	—	8	—	2	290
Portugal	-11	4	1	—	—	—	1	—	69	—	1	65
Rumänien	2	—	—	—	—	—	—	1	17	—	2	22
Schweiz	-74	-2	7	4	24	1	39	2	174	5	13	193
Sovjetunionen	-1	—	—	—	—	1	-1	—	43	-6	1	37
Spanien	-106	-5	-3	-7	-1	—	-1	—	452	1	6	336
Storbritannien	-195	-3	-3	-6	-1	1	2	1	264	8	26	94
Tjeckoslovakien	0	—	—	—	—	—	1	—	92	—	1	94
Tyskland	-241	5	-12	15	49	3	1 158	0	213	9	102	1 301
Ungern	-1	—	—	—	3	—	—	237	1	-1	—	239
Österrike	-13	—	4	-1	—	—	-2	23	619	1	26	657
Europa i övrigt	-3	—	—	—	—	—	1	—	1	—	—	-1
Liberia	-44	3	2	0	0	—	1	—	1	-1	8	-30
Afrika i övrigt	38	2	-3	-1	-2	1	-4	—	20	3	189	243
Indien	0	—	—	-2	—	—	-1	—	-3	3	42	39
Turkiet*	-2	—	—	—	—	—	—	5	44	—	444	491
Asien i övrigt	-24	11	-4	2	-1	1	4	—	1	-1	280	269
Canada	-74	-11	-13	-1	-7	-3	-2	-1	-25	-3	67	-73
Förenta Staterna	-362	3	3	-3	-5	-1	-22	-9	-12	476	10	78
Nordamerika i övrigt	-2	-1	-2	—	—	—	—	—	-2	-5	9	-3
Sydamerika	72	-1	7	-3	7	—	7	-3	0	—	90	176
Oceanien	-47	-3	5	4	-2	-1	1	-5	1	—	6	-41
Ej uppgivet	0	—	—	—	—	—	—	—	—	—	—	—
Summa	-1 570	879	17 293	2 019	975	289	1 180	275	10 353	479	1 437	33 609

Tab. 7.10. Utlänningar som erhållit svenskt medborgarskap 1956—1965

Aliens becoming naturalized

Förutvarande medborgarskapsland	1956	1957	1958	1959	1960	1961	1962	1963	1964	1965
EUROPA										
Danmark	481	722	596	780	616	749	830	863	884	893
Finland	2 333	2 815	3 176	3 504	2 448	2 351	3 221	3 057	2 507	2 770
Island	—	2	1	5	1	1	2	4	3	3
Norge	451	467	488	552	417	566	565	695	616	742
Albanien	—	—	—	4	—	2	—	—	2	4
Belgien	7	1	9	14	9	16	2	3	9	8
Bulgarien	1	4	5	10	10	9	4	3	8	2
Frankrike	34	24	30	42	42	33	29	43	36	45
Grekland	6	6	8	15	9	13	13	9	22	32
Irland	—	—	1	—	—	1	1	1	—	2
Italien	83	108	152	153	114	88	80	125	120	134
Jugoslavien	16	23	22	45	41	36	40	185	228	162
Luxemburg	—	—	—	—	—	—	1	1	2	—
Monaco	—	1	—	—	—	—	—	—	—	—
Nederländerna	91	59	93	136	64	117	68	118	101	70
Polen	600	523	569	475	305	230	212	187	267	261
Portugal	—	1	4	1	—	—	6	11	8	2
Rumänien	38	37	31	29	23	9	9	25	41	32
Schweiz	18	10	6	5	31	21	25	12	12	11
Sovjetunionen	2 577	1 936	1 652	1 888	1 469	994	738	905	718	711
Spanien	8	12	20	33	32	22	26	58	53	48
Storbritannien	27	25	41	41	29	36	38	46	45	42
Tjeckoslovakien	708	264	157	109	83	39	21	44	49	43
Tyskland	1 315	1 434	1 674	2 199	2 017	1 800	1 853	1 967	1 603	1 449
Ungern	205	187	167	163	141	111	155	504	1 774	2 370
Österrike	179	162	177	235	241	211	172	296	311	323
Hela Europa	9 178	8 823	9 079	10 438	8 142	7 455	8 111	9 162	9 419	10 159
AFRIKA										
Algeriet	—	—	—	—	—	—	—	—	—	4
Burundi	—	—	—	—	—	—	1	—	—	—
Etiopien	1	—	—	1	—	1	2	—	—	9
Förenade Arabrepubl.	2	3	—	2	3	5	12	2	9	—
Ghana	—	—	—	—	—	—	—	—	2	—
Kongo (Brazzaville)	—	—	—	—	—	—	—	—	4	—
Liberia	—	—	—	—	—	—	—	—	6	—
Marocko	—	4	—	1	—	—	—	—	—	—
Sierra Leone	—	—	—	—	—	—	1	—	—	—
Sydafrika	—	1	—	3	—	5	1	1	5	4
Tunisien	—	—	—	—	—	—	—	—	—	1
Hela Afrika	3	8	—	7	3	11	17	3	26	18
ASIEN										
Burma	1	—	—	—	—	—	—	—	1	—
Ceylon	—	—	—	—	1	—	—	—	—	—
Cypern	—	—	—	—	—	—	—	1	1	1
Filippinerna	1	1	—	—	—	—	—	—	—	—
Indien	—	2	1	2	2	—	4	12	5	18
Indonesien	—	—	—	—	1	1	3	—	3	4
Irak	—	—	—	1	—	—	7	1	5	—
Iran	—	—	1	6	3	1	8	1	1	8

¹ Utan uppgift om eventuellt tidigare medborgarskap.

TAB. 7.10 (forts.). UTLÄNNINGAR SOM ERHÅLLIT SVENSKT MEDBORGARSKAP 1956—1965

Förutvarande medborgarskapsland	1956	1957	1958	1959	1960	1961	1962	1963	1964	1965
Israel	5	2	5	2	9	11	18	16	18	15
Japan	—	1	1	—	1	2	1	9	2	6
Kina	6	1	16	3	10	4	4	11	—	—
Libanon	—	—	—	—	2	—	2	3	4	1
Pakistan	—	—	—	—	—	—	—	1	2	3
Singapore	—	—	—	—	1	—	—	—	—	—
Syd-Korea	1	1	3	7	6	4	5	6	6	2
Syd-Vietnam	—	—	1	—	—	—	—	1	—	—
Syrien	—	—	—	—	—	1	—	2	6	1
Thailand	—	—	—	—	—	—	—	—	1	4
Turkiet	11	7	3	2	3	9	6	13	5	2
Hela Asien	25	15	31	23	39	33	58	77	60	65
NORDAMERIKA										
Canada	10	18	25	14	18	16	8	23	18	15
Costa Rica	—	—	—	—	—	—	—	—	1	—
Cuba	—	—	—	—	—	—	—	—	1	3
Dominikanska republ.	—	—	—	—	—	—	—	—	1	—
Förenta Staterna	182	179	202	209	231	210	225	231	260	223
Guatemala	—	—	—	—	—	—	—	—	1	—
Haiti	—	—	—	—	—	—	—	—	1	—
Mexico	1	—	1	1	—	—	4	1	—	—
Panama	—	2	—	—	1	—	—	—	—	—
Salvador	—	—	—	—	—	1	—	—	—	—
Hela Nordamerika	193	199	228	224	250	227	237	255	283	241
SYDAMERIKA										
Argentina	3	1	1	2	2	5	1	4	3	8
Bolivia	—	—	—	—	—	—	—	—	—	1
Brasilien	—	—	—	1	1	—	—	4	1	—
Chile	—	—	1	2	3	1	2	2	2	—
Colombia	—	—	—	—	—	—	—	1	3	2
Ecuador	1	—	1	—	—	—	—	—	—	—
Peru	—	—	—	—	1	—	—	1	—	—
Uruguay	—	—	—	—	—	—	—	—	—	2
Venezuela	1	—	—	—	—	—	—	7	3	1
Hela Sydamerika	5	1	3	5	7	6	3	19	12	14
OCEANIEN										
Australien	2	1	1	5	—	2	1	1	6	5
Nya Zeeland	—	—	—	—	—	—	1	—	—	—
Hela Oceanien	2	1	1	5	—	2	2	1	6	5
STATSLÖSA ¹	44	21	17	25	11	11	4	5	13	27
TOTALT	9 450	9 068	9 359	10 727	8 542	7 745	8 432	9 522	9 819	10 529

Tab. 7.11. Överförda från och till bok över obefintliga efter kön och medborgarskap 1957—1965*Persons transferred from and to the «Residence unknown» register by sex and citizenship*

Kön	1957	1958	1959	1960	1961	1962	1963	1964	1965
Medborgarskapsland									
Från bok över obefintliga									
Män									
Sverige	610	521	435	395	485	437	481	433	351
Danmark	34	25	27	32	26	29	37	43	26
Finland	63	62	108	124	126	101	127	235	190
Norge	9	10	12	12	12	19	16	16	21
Tyskland	8	4	4	9	16	10	11	10	11
Övriga länder	47	44	46	40	45	63	68	51	59
Summa	771	666	632	612	710	659	740	788	658
Kvinnor									
Sverige	78	67	78	73	87	93	89	77	66
Danmark	14	9	5	3	8	8	5	8	9
Finland	35	45	44	55	65	48	42	84	65
Norge	12	15	5	5	7	3	9	8	13
Tyskland	5	7	8	7	8	10	9	5	6
Övriga länder	13	11	12	11	14	27	19	22	23
Summa	157	154	152	154	189	189	173	204	182
Båda könen	928	820	784	766	899	848	913	992	840
Till bok över obefintliga									
Män									
Sverige	821	512	525	575	472	511	491	349	302
Danmark	170	282	386	317	279	206	172	136	120
Finland	404	543	649	677	435	513	790	455	371
Norge	60	63	88	91	70	68	75	80	58
Tyskland	57	93	115	151	103	90	99	68	103
Övriga länder	120	161	207	265	206	184	205	240	261
Summa	1 632	1 654	1 970	2 076	1 565	1 572	1 832	1 328	1 215
Kvinnor									
Sverige	258	164	107	169	155	174	180	127	96
Danmark	50	77	102	86	84	68	60	33	44
Finland	276	325	275	310	247	243	235	203	165
Norge	52	46	54	51	39	44	40	36	25
Tyskland	139	166	224	250	169	148	137	86	87
Övriga länder	76	83	112	128	125	128	123	118	123
Summa	851	861	874	994	819	805	775	603	540
Båda könen	2 483	2 515	2 844	3 070	2 384	2 377	2 607	1 931	1 755

Tab. 7.12 Överförda från och till bok över obefintliga efter kön, civilstånd och medborgarskap 1965¹*Persons transferred from and to the «Residence unknown» register by sex, marital status and citizenship*

Medborgarskapsland	Ogifta		Giftna		Änklingar och änkor		Skilda		Hela antalet		
	M	Kv	M	Kv	M	Kv	M	Kv	M	Kv	S:a
Från bok över obefintliga											
Sverige	169	27	48	23	10	5	124	11	351	66	417
Danmark	18	3	6	4	—	1	2	1	26	9	35
Finland	105	33	74	26	1	1	10	5	190	65	255
Island	—	—	—	—	—	—	—	—	—	—	—
Norge	9	5	6	7	1	—	5	1	21	13	34
Belgien	—	—	—	—	—	—	—	—	—	—	—
Bulgarien	—	—	—	—	—	—	—	—	—	—	—
Frankrike	—	—	—	—	—	—	—	—	—	—	—
Grekland	—	—	—	—	—	—	—	—	—	—	—
Italien	3	1	—	2	—	—	—	—	3	3	6
Jugoslavien	—	—	1	1	—	—	—	—	1	1	2
Nederländerna	3	—	—	1	—	—	—	—	3	1	4
Polen	2	1	3	1	—	—	—	—	5	2	7
Schweiz	—	—	—	1	—	—	—	—	—	1	1
Sovjetunionen	4	—	—	—	—	—	—	1	4	1	5
Spanien	1	—	2	—	—	—	—	—	3	—	3
Storbritannien	2	—	3	3	—	—	—	—	5	3	8
Tyskland	5	3	5	3	—	—	1	—	11	6	17
Ungern	—	—	1	—	—	—	—	—	1	—	1
Österrike	1	—	1	1	—	—	—	—	2	1	3
Turkiet	—	—	—	—	—	—	—	—	—	—	—
Förenta Staterna	10	—	15	9	—	1	—	—	25	10	35
Övriga länder	2	—	3	—	—	—	2	—	7	—	7
Samtliga	334	73	168	82	12	8	144	19	658	182	840
Till bok över obefintliga											
Sverige	156	46	55	33	6	4	85	13	302	96	398
Danmark	77	20	35	16	3	1	5	7	120	44	164
Finland	262	106	89	49	2	6	18	4	371	165	536
Island	2	3	1	2	—	—	—	—	3	5	8
Norge	35	16	16	8	1	—	6	1	58	25	83
Belgien	3	—	—	—	—	—	—	—	3	—	3
Bulgarien	2	—	—	—	—	—	—	—	2	—	2
Frankrike	5	2	3	1	—	—	—	—	8	3	11
Grekland	5	3	1	1	—	—	—	—	6	4	10
Italien	40	13	20	14	—	4	—	—	60	31	91
Jugoslavien	20	4	3	2	—	—	—	—	23	6	29
Nederländerna	4	2	4	1	—	—	—	1	8	4	12
Polen	2	1	1	1	—	—	—	—	3	2	5
Schweiz	10	4	3	3	—	—	4	—	17	7	24
Sovjetunionen	6	1	—	—	—	—	—	—	6	1	7
Spanien	5	4	4	2	—	—	—	—	9	6	15
Storbritannien	8	4	5	2	—	—	1	—	14	6	20
Tyskland	81	70	17	15	2	2	3	—	103	87	190
Ungern	8	5	5	4	—	—	—	—	13	9	22
Österrike	17	6	5	1	—	—	2	—	24	7	31
Turkiet	4	2	2	2	—	—	—	—	6	4	10
Förenta Staterna	14	6	9	8	2	—	—	1	25	15	40
Övriga länder	16	9	13	4	1	—	1	—	31	13	44
Samtliga	782	327	291	169	17	17	125	27	1 215	540	1 755

¹ Överförda från och till bok över obefintliga länsvis se tab 2.3.

Tab. 7.13. Överförda från och till bok över obefintliga efter kön civilstånd och ålder i femårsklasser 1965¹*Persons transferred from and to the »Residence unknown» register by sex, marital status and age in five-year groups*

Ålder	Ogifta		Giftna		Änklingar och änkor		Skilda		Hela antalet		
	M	Kv	M	Kv	M	Kv	M	Kv	M	Kv	S:a
Från bok över obefintliga											
— 4	3	1	—	—	—	—	—	—	3	1	4
5—9	15	4	—	—	—	—	—	—	15	4	19
10—14	5	4	—	—	—	—	—	—	5	4	9
15—19	8	7	—	—	—	—	—	—	8	7	15
20—24	43	24	12	6	—	—	—	1	55	31	86
25—29	46	14	32	15	—	1	4	1	82	31	113
30—34	53	2	32	16	—	—	10	4	95	22	117
35—39	34	8	13	9	1	—	25	1	73	18	91
40—44	24	—	22	13	—	—	28	4	74	17	91
45—49	19	3	11	7	—	—	18	2	48	12	60
50—54	19	3	12	5	2	2	26	3	59	13	72
55—59	20	3	7	5	1	—	16	2	44	10	54
60—64	14	—	10	3	2	1	8	1	34	5	39
65—69	18	—	11	—	2	3	5	—	36	3	39
70—74	4	—	4	3	2	—	2	—	12	3	15
75—79	5	—	1	—	1	1	—	—	7	1	8
80—84	3	—	1	—	1	—	2	—	7	—	7
85—89	1	—	—	—	—	—	—	—	1	—	1
90—94	—	—	—	—	—	—	—	—	—	—	—
95—	—	—	—	—	—	—	—	—	—	—	—
Samtliga	334	73	168	82	12	8	144	19	658	182	840
Till bok över obefintliga											
— 4	32	30	—	—	—	—	—	—	32	30	62
5—9	51	37	—	—	—	—	—	—	51	37	88
10—14	14	21	—	—	—	—	—	—	14	21	35
15—19	14	31	—	—	—	—	—	—	14	31	45
20—24	165	100	3	9	—	—	—	—	168	109	277
25—29	221	56	33	45	—	—	8	5	262	106	368
30—34	106	22	57	44	—	—	14	1	177	67	244
35—39	49	13	64	17	—	—	26	4	139	34	173
40—44	47	6	47	21	—	—	26	7	120	34	154
45—49	27	3	24	9	—	—	13	1	64	13	77
50—54	17	4	25	11	2	3	19	3	63	21	84
55—59	19	2	20	8	2	3	12	3	53	16	69
60—64	10	2	15	2	7	2	3	—	35	6	41
65—69	6	—	3	2	3	6	1	3	13	11	24
70—74	—	—	—	—	—	1	1	—	1	1	2
75—79	2	—	—	—	1	—	1	—	4	—	4
80—84	1	—	—	1	1	1	1	—	3	2	5
85—89	1	—	—	—	—	—	—	—	1	—	1
90—94	—	—	—	—	1	—	—	—	1	—	1
95—	—	—	—	—	—	1	—	—	—	1	1
Samtliga	782	327	291	169	17	17	125	27	1 215	540	1 755

¹Överförda från och till bok över obefintliga länsvis se tab. 2.3 och deras fördelning efter ålder i ettårsklassen se tab. 2.5.

Diagram 1. Äktenskapens reduktion genom äktenskapsskillnad 1941-1965 inom vissa vigselkohorter

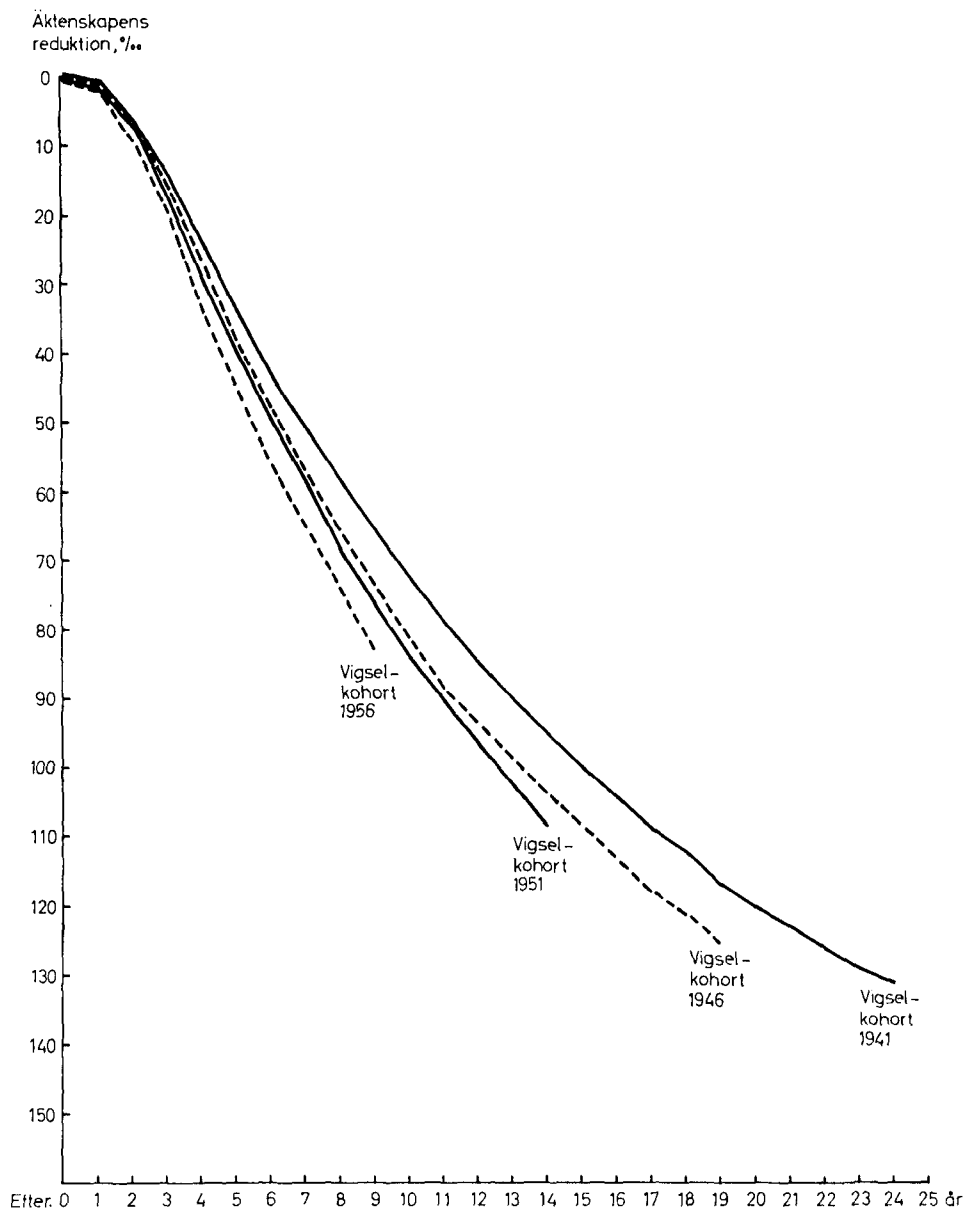

Diagram 2. Samtliga barn födda i vissa vigselkohorter efter äktenskapets varaktighet och barnets ordningsnummer

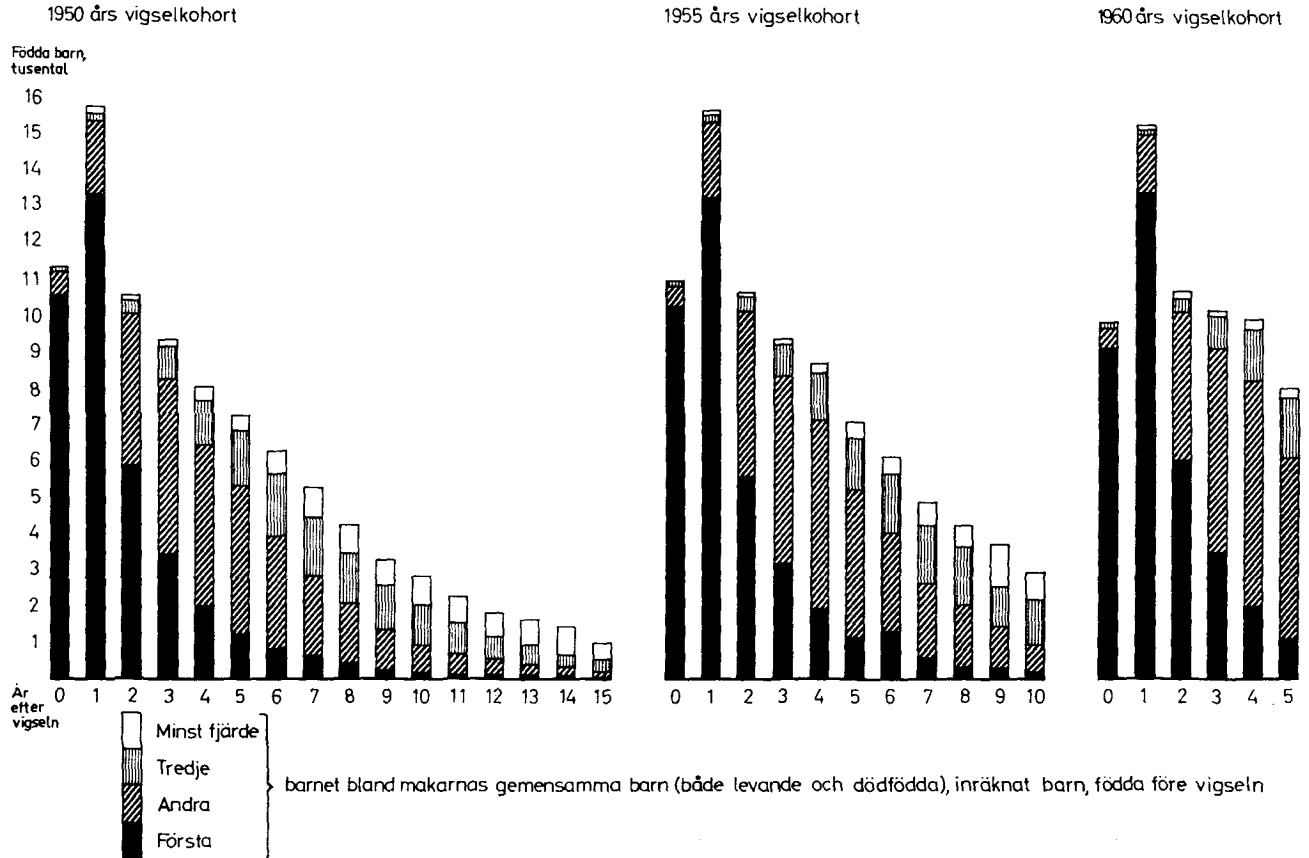
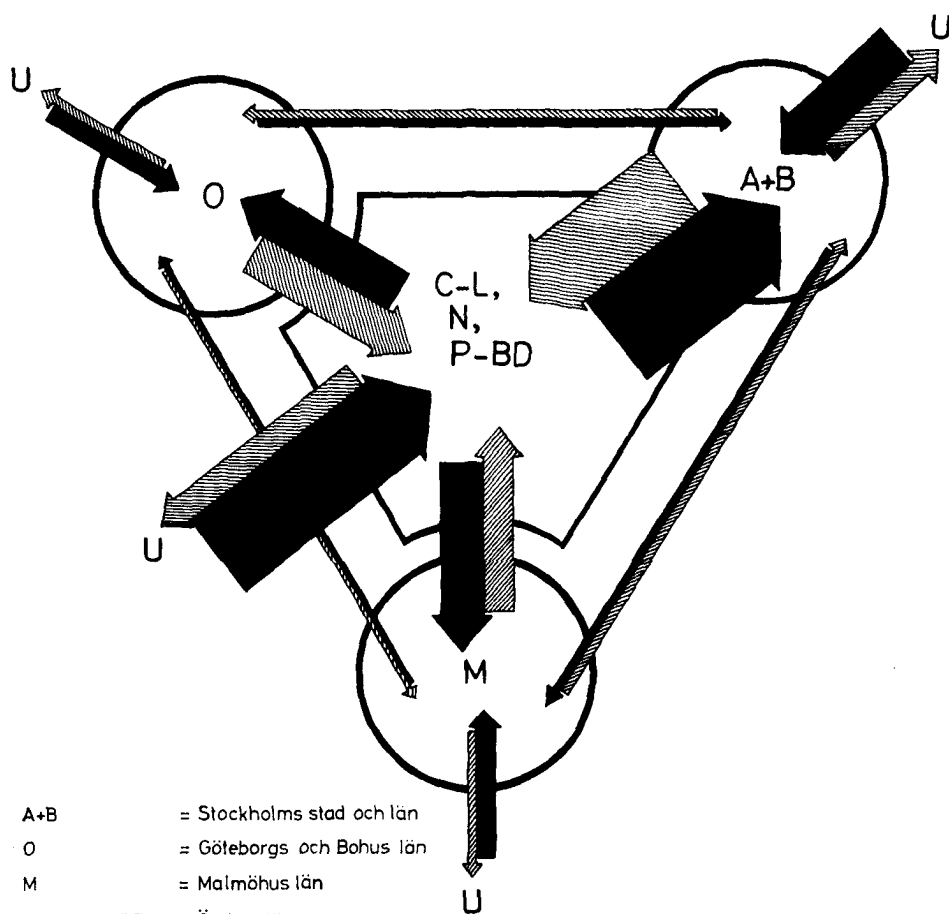

Diagram 3. In- och utrikes omflyttning 1965



Varje pils bredd är proportionell mot antalet flyttande

Diagram 4. Utrikes omflyttning 1950, 1955, 1960 och 1965

