

SVERIGES OFFICIELLA STATISTIK
JORDBRUK MED BINÄRINGAR



F I S K E
1962

STATISTISKA CENTRALBYRÅN

STOCKHOLM 1965

INLEDNING

TILL

**Fiske / Statistiska centralbyrån. – Stockholm : Statistiska centralbyrån, 1916-[1971]. - (Sveriges officiella statistik).
Täckningsår: 1914-1969.**

1914-1934 med innehållsförteckning och sammanfattning på franska.
- 1935-1949 även med fransk parallelltitel: *Pêche en ...* -
1950-1993 med innehållsförteckning, sammanfattning samt parallelltitel på engelska: *Fishing in ...*, från 1951 och framåt: *Fisheries*.

Efterföljare:

Fiskestatistisk årsbok / Statistiska centralbyrån. – Stockholm : Statistiska centralbyrån, 1972-1982. - (Sveriges officiella statistik).
Täckningsår: 1971-1982.

Översiktspublikationer:

Fiskestatistik 1913-1987 : 75 år vid SCB. - Ingår i: *Fiske 1987 – en översikt*.
- Stockholm : Statistiska centralbyrån, 1988. - (Sveriges officiella statistik).
- (Statistiska meddelanden J 55 SM 8801).

Fiske. År 1962. – (Sveriges officiella statistik).
Digitaliserad av Statistiska centralbyrån (SCB) 2012.

SVERIGES OFFICIELLA STATISTIK
JORDBRUK MED BINÄRINGAR



F I S K E
1962

STATISTISKA CENTRALBYRÅN

STOCKHOLM 1965

OFFICIAL STATISTICS FOR SWEDEN

AGRICULTURE AND FISHERIES

F I S H E R I E S

1962

CENTRAL BUREAU OF STATISTICS

STOCKHOLM 1965

KUNGL. BOKTRYCKERIET. P. A. NORSTEDT & SÖNER

Förord

Publikationen Fiske har utkommit årligen sedan 1914. Den har i huvudsak kommit att avse havsfisket. För fisket i insjöar, åar och älvar redovisas endast vissa uppgifter.

En preliminär redogörelse för avkastningen av det svenska havsfisket under år 1962 utgavs av statistiska centralbyrån i stencilerad form i april 1963 (Statistiska meddelanden nr J 1963: 6).

T.f. byrådirektör Bengt Lindfors har svarat för bearbetningen samt för utarbetandet av redogörelsen.

Stockholm den 1 februari 1965

INGVAR OHLSSON

KNUT MEDIN

Innehållsförteckning

Text	Sid.	Sid.
Engelsk översikt	8	
Inledning	11	
Saltsjöfisket	12	
Fiskare	12	
Redskap och båtar	12	
Fångstens mängd och värde	15	
Östersjö- och öresundsfisket	24	
Västkustfisket	33	
Provundersökningar vid fiskauktionerna i Gravarne och Smögen m. m.	42	
Prisregleringar och fiskarnas organisationer Beredning och konsumtion	49	
Ilandföringshamnar; direktlandningar och annan utrikeshandel med fisk	51	
Sötvattensfisket	54	
Texttabeller		
Tab. A. Fångstmängden procentuellt fördelad efter fiskslag inom varje fångstområde samt på fångstområden för varje fiskslag år 1962	22	
Tab. B. De särskilda västkustfiskena åren 1958—1962	36	
Tab. C. Antal landningar månadsvis för vissa viktigare typer av fiske åren 1958—1962 i vad avser försäljning vid fiskauktionerna i Gravarne och Smögen	43	
Tab. D. Besättning och fisketid i medeltal per resa för olika typer av fiske i vad avser vid fiskauktionerna i Gravarne och Smögen försålda fångster år 1962	44	
Tab. E. Hamnar, där under år 1962 ilandförts minst 100 ton svenskfångad fisk etc.	52	
Tabeller		
Tab. 1. Fiskare, redskap och båtar vid saltsjöfisket, länsvis, den 31 december 1962	56	
» 2. Saltsjöfiskets avkastning fördelad på olika fångstområden, mängd och värde, år 1962	58	
» 3. Saltsjöfiskets avkastning, länsvis, mängd och värde, år 1962	60	
» 4. Sill- och strömmingsfisket utom i Hallands samt Göteborgs och Bohus län, länsvis, år 1962	62	
Tab. 5. Saltsjöfiskets avkastning månadsvis i landad vikt i fråga om den del av fångsten, för vilken fördelningen månadsvis är känd, år 1962	64	
» 6. Större fiskebåtar och deras utrustning vid 1962 års slut	66	
» 7. Ilandförda fångster i Blekinge, Kristianstads och Malmöhus län under varje månad år 1962	67	
» 8. Svenska fiskares fångster, direktlandade i utlandet år 1962	68	
» 9. Vid Gravarne och Smögens fiskauktioner försåld fångst av fisk m. m., fördelad efter typ av fiske och fångstområde, antal deltagande båtar och antal landningar, månadsvis år 1962	69	
» 10. Fångstkvantitet och fångstvärde samt priser med fördelning efter fiskslag och sortering (se bilaga) för olika fångstområden och olika typer av fiske, enligt provundersökningarna vid fiskauktionerna i Gravarne och Smögen, år 1962	72	
» 11. Fisket vid vissa lax- och sikfisker m. m. år 1962	76	
Diagram		
Diagram 1. Totalfångstens storlek vid saltsjöfisket åren 1914—1962 med uppdelning på kuststräckor, milj. kg	19	
Diagram 2. Fångstens sammansättning åren 1936—1962, olika huvudgrupper av fiskslag, milj. kg	20	
Diagram 3. Antal landningar av fångster från Nordsjön, försålda i Gravarne och Smögen år 1962, fördelade på fångstplatser enligt Internationella havsforskningsrådets indelning	46	
Bilagor		
A. Förteckning över i berättelsen förekommande fiskar och skaldjur med deras latinska och engelska namn	77	
B. Fisksorteringar på Sveriges västkust	78	

Contents

Text	Page	Page
Summary	8	
Introduction	11	
Salt-water fisheries	12	
Fishermen	12	
Fishing gear and fishing craft	12	
The quantity and value of the catch	15	
Fishing in the Baltic and in the Sound	24	
Fishing on the West coast	33	
Pilot surveys at the fish auctions in Gravarne and Smögen	42	
Price regulation and fishermen's organiza- tions	45	
The preparation and consumption of fish Ports of landing in Sweden and abroad, ex- ports and imports of fish, etc.	49	
Fresh-water fisheries	54	
 Tables in text		
Table A. The catch in percentages by species and by fishing areas in 1962	22	
Table B. The separate West-coast fisheries in 1958—1962	36	
Table C. Monthly landings in the years 1958— 1962 by type of fishery for the fish auc- tions at Gravarne and Smögen	43	
Table D. Average crew and fishing time for various fisheries (Gravarne and Smö- gen)	44	
Table E. Ports where in 1962 more than 100 tons of fish, etc. were landed by Swedish fishermen	52	
 Tables		
Table 1. Fishermen, fishing gear and fishing craft in the salt-water fisheries, by counties, in 1962	56	
Column 1: County (district). Col. 2: Number of professional fishermen. Col. 3: Number of fishermen, fishing as ancillary industry. Col. 4-5 Drag nets, purse seines, etc., number and value (Sw. kr 1 000). Col. 6—7: Trawls and Danish seines, number and value (kr 1 000). Col. 8-9: Nets, number and value (kr 1 000). Col. 10-11: Gill nets for herring and Baltic herring, number and value (kr 1 000). Col. 12-13: Fyke nets, eel bucks and pound nets, number and value (kr 1 000). Col. 14: Hook gear, value (kr 1 000). Col. 15: Other gear, value (kr 1 000). Col. 16: Cordage, etc., value (kr 1 000). Col. 17: Total value of fishing gear (kr 1 000). Col. 18-19: Decked craft with motor, number and value (kr 1 000). Col. 20-21: Open craft with motor, number and value (kr 1 000). Col. 22-23: Open craft without motor, number and value (kr 1 000). Col. 24: Total value of fishing craft (kr 1 000). Col. 25: Total value of gear and craft (kr 1 000).		
Table 2. The yield of the salt-water fisheries in different fishing areas, quantity (tons) and value (Sw. kr 1 000), in 1962	58	
Column 1: Species of fish and shellfish (see appendix). Col. 2: East coast (tons). Col. 3: South coast (tons). Col. 4: The Sound (tons). Col. 5: Kattegat and Skagerrak (tons). Col. 6: North Sea and more distant areas (tons). Col. 7: Total catch (tons). Col. 8: Of which landed directly abroad (tons). Col. 9: East coast (kr 1 000). Col. 10: South coast (kr 1 000). Col. 11: The Sound (kr 1 000). Col. 12: Kattegat and Skagerrak (kr 1 000). Col. 13: North Sea and more distant areas (kr 1 000). Col. 14: Total value (kr 1 000). Col. 15: Of which landed directly abroad (kr 1 000).		
Table 3. The yield of the salt-water fisheries, by counties, quantity (tons, round fresh weight) and value (Sw. kr 1 000), in 1962	60	
Column 1: Species of fish and shellfish. Col. 2-18: County. Col. 19: The whole coun- try, 1962. Col. 20: The whole country, 1961.		
Table 4. Herring fishery (including Baltic herring), by counties, except for the counties of Halland, Göteborg and Bohus in 1962	62	
Column 1: County (district). Col. 2: Number of professional fishermen. Col. 3: Number of fishermen, fishing as ancillary industry. Col. 4-5: Drag nets and seines for herring and Baltic herring, number and value (Sw. kr 1 000). Col. 6-7: Trawls, number and value (kr 1 000). Col. 8-9: Gill nets for herring and Baltic herring, number and value (kr 1 000). Col. 10-11: Fyke nets for Baltic herring fisheries, num-		

	Page
ber and value (kr 1 000). Col. 12: Cordage, etc., value (kr 1 000). Col. 13: Total value of fishing gear (kr 1 000). Col. 14: Decked craft with motor, number. Col. 15: Open craft with motor, number. Col. 16: Craft with motor, value (kr 1 000). Col. 17-18: Craft without motor, number and value (kr 1 000). Col. 19: Total catch (tons). Col. 20: Total catch, value (kr 1 000). Col. 21: Of which sold in fresh condition (tons). Col. 22: Of which used by fishermen for preserving (tons). Col. 23-24: Baltic herring landed by fishermen (tons; kr 1 000). Col. 25-26: Smoked Baltic herring, prepared by fishermen (tons; kr 1 000).	
Table 5. The yield of the salt-water fisheries in each month (landed weight basis) as far as the yield is applicable to months, in 1962	64
Column 1: Species of fish and shellfish, also places, etc. of landing. Col. 2—25: Months (tons; Sw. kr 1 000). Col. 26—27: The whole year (tons; kr 1 000).	
Table 6. Large fishing vessels with special equipment registered at end of 1962	66
Table 7. Catches of fish, etc. landed in the counties of Blekinge, Kristianstad and Malmöhus monthly in 1962	67
Column 1: Species of fish and shellfish. Col. 2-13: Months. Col. 14: The whole year. Last line: Value (Sw. kr 1 000).	
Table 8. Fish landed abroad by Swedish fishermen in 1962	68
Column 1: Species of fish. Col. 2—11: Country, catch in tons and 1 000 Sw. kr. Col. 12—13: Total catch (tons; kr 1 000).	
Table 9. Catch of fish (landed weight basis), etc., sold at the Gravarne and Smögen fish auctions, by type of fishery and fishing area, in 1962	69
Column 1: Type of fishery. Col. 2: Months. Col. 3—6: Kattogat and Skagerrak. Col. 7—10: North Sea. Col. 11—14: Total. Col. 3, 7 and 11: Catch (tons). Col. 4, 8 and 12: Catch (Sw. kr 1 000). Col. 5, 9 and 13: Number of craft. Col. 6, 10 and 14: Number of landings.	
Table 10. Catch of fish, etc., sold at the Gravarne and Smögen fish auctions, by species, size-groups and fishing areas, in 1962	72
Columns 1, 3, 4, 6, 7, 9 and 10: The same column headings as for col. 1, 3, 4, 7, 8, 11 and 12 in table 9. Col. 2: Species of fish and size-groups. Col. 5, 8 and 11: Average price, öre per kg.	
Table 11. Salmon and whitefish fisheries, etc. in certain rivers in 1962	76
Column 1: Watercourse. Col. 2: County. Col. 3: Number of fishermen. Col. 4: Drag nets, number. Col. 5: Gill nets, number. Col. 6: Fyke nets, number. Col. 7: Value of gear (Sw. kr). Col. 8-10: Catch of salmon, commercial catch: number; weight (kg); value (kr). Col. 11-12: Salmon, catch for breeding: number, weight (kg). Col. 13-14: Catch of trout, commercial catch: weight (kg); value (kr). Col. 15: Trout, catch for breeding: weight (kg). Col. 16-17: Catch of whitefish, weight (kg); value (kr). Col. 18-19: Catch of lamprey, weight (kg); value (kr). Col. 20: Total value of catch (kr).	
Graphs	
Graph 1. The size of total catch in the salt-water fisheries during the period 1914—1962, by sections of coast, in mill. kg	19
Graph 2. The composition of the catch during the period 1936—1962, main groups of fish, in mill. kg	20
Graph 3. Fishing areas and number of landings from the North Sea at Gravarne and Smögen in 1962	46
Appendices	
A. List of fish and shellfish occurring in the survey in Swedish, Latin and English	77
B. List of size-groups used on the West coast	78

Summary

In the present publication an account is given of the fisheries in Sweden in 1962.

As from the year 1924 the fishery statistics mainly cover data relating to salt-water fisheries.

At the end of 1962 there was a total of 15 650 fishermen, 8 594 being professional fishermen. The decline observed for several years in the total number of fishermen has continued during the past year.

At the same time, as shown below, equipment has been largely modernized and, as a result, larger catches have been taken.

The fishermen themselves mostly own the fishing boats and the fishing gear, also in deep-sea fisheries. The fishermen who are not part-owners are usually not wage-earners but members of a fishing team formed by all those on board. Their net income is divided into shares; some shares go to every member of the crew, some to the part-owners.

Quite apart from this very old practice, the fishermen during the last few decades have developed strong branch unions, fish sales associations, purchase associations and prize regulation organizations, which are described in FAO Fisheries Study No. 4, 1957. Through these associations they run a large part of the wholesale trade and fish processing.

In the salt-water fisheries the gear and craft used were valued at 336.2 mill. Sw. kr, gear accounting for 81.2 and craft for 254.9 mill. Sw. kr. The modernization of the fishing fleet, that has been going on in recent years on a considerable scale, was again in evidence during the year under review. Substantial numbers of new boats and gear have been acquired, and new and more powerful engines as well as up-to-date technical equipment were installed in the boats. At the end of 1962, existing data on boats with special equipment are restricted to those of more than 45 H.P. Out of the 1 071 boats in this group, 1 001 have echo sounder, 712 radio telephone and 602 radio direction finder. A Decca navigator is found in 265 boats and radar in 74 boats. At the same time there were 399 fishing vessels with engines of more than 200 H.P., 151 of which being of more than 400 H.P.

The total catch amounted in 1962 to about 293 000 tons, round fresh weight. That is 10 % more than the preceding year's catch, about 267 000 tons.

The herring and Baltic herring catch, representing 55 % of the entire quantitative yield of the salt-water fisheries, was increased by 6 %. In respect of other important species, the catches of whiting were increased by 70 %, those of haddock by 28 %, of plaice by 23 % and of deep-water prawn by 19 %. On the other hand, for atlantic salmon, lobster, ling and lemon sole there was a drop of 15–27 % and for sprat, witch, eel and cod a drop of 8–9 %.

On page 19 and 20 two graphs are showing the changes in the catches and their composition.

The large quantity of fresh-water fish included in the catch is a peculiar feature of the Swedish salt-water fisheries. The reason for this is low salinity in certain fishing areas: in the Baltic, for instance, it is 5–8 ‰, in the Gulf of Bothnia only 3–5 ‰, and still less in the inner archipelagos of the Baltic, whereas in the Skagerrak it is about 30–34 ‰.

The combined value of the catch was 218 mill. Sw. kr or 16 % more than in the preceding year.

In the following table the catch has been broken down according to fishing areas:

	Tons	1 000 Sw. kr
East coast	23 749	26 613
South coast	44 422	29 024
The Sound	1 004	2 260
Kattegat and Skagerrak . .	90 637	76 819
North Sea and adjacent areas	132 735	82 870
Icelandic waters	250	243
Total	292 797	217 829

The biggest proportion (76 %) of the yield from the salt-water fisheries is from the Kattegat, the Skagerrak and the North Sea. It was taken by West-coast fishermen.

The fishing activity of two ports, Gravarne and Smögen, has been specially studied, and fishing effort data are shown in graph no. 3 (page 46) and in tables C and 9.

The following table shows the quantities landed by West-coast fishermen in various fisheries as well as the corresponding values in 1962:

	Tons	1 000 Sw. kr
Herring fisheries with drift gill nets	289	273
Sprat fisheries with seines	2 702	2 263
Sprat fisheries with {Sprat trawls {Others	2 080 9 078	2 107 2 531
Mackerel fisheries with lines	977	977
Mackerel fisheries with drift gill nets	995	1 115
Fisheries with Danish seines	3 555	3 549
Line fisheries	1 248	1 384
Trawling	192 539	116 320
Lobster and crab fisheries	333	2 279
Prawn fisheries with {Prawn trawls {Others	5 244 3 574	22 837 1 224
Other fisheries	3 708	4 001
Total	226 322	160 860

60 000 tons of fish (about 60 % of the West-coast landings) were sold at fish auctions. The Göteborg auction alone accounted for 43 300 tons.

Fish landed by Swedish fishermen in Denmark, Norway, Great Britain and the German Federal Republik are included in the total catch. The total amount of fish landed abroad in 1962 was 117 000 tons, which is 32 000 tons more than the landings in 1961 (85 000 tons or the highest figure recorded). Of this total catch 108 000 tons (value 63 mill. Sw. kr) were landed in Denmark, 1 000 tons (0.3 mill.) in Norway, 1 500 tons (1.1 mill.) in Great Britain and 7 100 tons (5.3 mill.) in the German Federal Republic. The bulk of these catches consisted of herring.

On the other hand, the catches landed by foreign fishermen in Swedish ports are not included in the fishery statistics. They are insignificant when compared with the Swedish landings abroad. In 1962 they amounted to 589 tons and 2.6 mill. Sw. kr, most of which were obtained from landings of atlantic salmon, taken by Danish fishermen in the Baltic.

Total imports of fish, shellfish and their products amounted to about 57 800 tons in 1962, while exports, Swedish fishermen's landings abroad included, were about 154 000 tons.

On page 77 the English names of various species of fish and shellfish are given. The contents of the tables and the table headings are also translated into English (see Index).

Symboler

Explanation of symbols

Repetition	•	Repetition
Intet finnes att redovisa	—	Magnitude nil
Mindre än $\frac{0,5}{0,05}$ av enheten	$\frac{0}{0,0}$	Magnitude less than half of unit employed
Uppgift ej tillgänglig eller alltför osäker för att angivas	Data not available
Logiskt omöjlig uppgift	Category not applicable
Preliminär uppgift	*	Provisional or estimated figure

Inledning

I fråga om fiskestatistikens historiska utveckling och dess organisation samt de vid insamlandet av primäruppgifter använda blanketterna hänvisas till föregående redogörelser, särskilt för åren 1914, 1919, 1920, 1925, 1931, 1942, 1944 och 1949. De fem sistnämnda innehåller i en bilaga avtryck, som i huvudsak återger nu gällande blankettens utseende. De nuvarande bestämmelserna för insamlandet av primäruppgifter för fiskestatistik fastställs enligt kungörelsen den 17 juni 1948 (nr 502) av statistiska centralbyrån och fiskeristyrelsen gemensamt. Det nya fiskefartygsregistret (k. kung. nr 555/1958) har använts till en mera specificerad redovisning av de större båtarna.

Uppgiftsinsamlingen handhaves förutom av hushållningssällskapens fiskeritjänstemän även av ombud, som anlitas av dem. Uppgifterna insändes till vederbörande fiskerintendent, som efter en förberedande granskning vidarebefordrar materialet till statistiska centralbyrån.

Uppgifterna i tab. 1, 3 och 4 hänför sig till de kuststräckor, där fiskarna är bosatta. För de kuststräckor, som jämte länen redovisas i tab. 1 och 4, går gränsen mellan »Ostkusten» och »Sydkusten» vid Torhamns udde i Blekinge län, mellan »Sydkusten» och »Öresund» vid Skanör och Falsterbo, mellan »Öresund» och »Skånekusten vid Kattegatt» vid Kullen samt slutligen mellan den sistnämnda

kuststräckan och »Västkusten» vid gränsen mellan Kristianstads och Hallands län. Därjämte redovisas fångsten även efter fångstområde (tab. 2). Den härvid genomförda indelningen måste av naturliga skäl bli mer ungefärlig.

Tab. 5, 7 och 8 gäller ilandförda fångster, som bl. a. är fördelade efter kuststräckor eller landningsplatser.

Efter år 1923 har statsbidrag utgått endast för insamling av uppgifter till saltsjöfisket, varför endast detta redovisas fullständigt. Därjämte meddelas dock uppgifter om fisket i Vättern samt lax-, laxörings-, sik- och nejonögonfiskena i en del större vattendrag.

I avsikt att undersöka, om en ny insamlingsmetod är möjlig att införa för fångstuppgifterna, har provundersökningar pågått dels vid Gravarnes fiskauktion sedan den 1 juli 1953, dels vid Smögens fiskauktion sedan den 1 juli 1954, dels slutligen vid Göteborgs fiskauktion åren 1957 och 1958. Några huvudresultat från dessa undersökningar för 1962 meddelas i tab. C och D samt i tab. 9 och 10.

Sedan 1940-talet har fångstmängderna omräknats till att avse hel vikt. Detta beskrivs närmare i det följande.

En förteckning över i berättelsen upptagna fiskar och skaldjur jämte deras latinska och engelska namn samt en förteckning över fisksorteringar på Sveriges västkust ingår som bilagor till här föreliggande redogörelse.

Saltsjöfisket

Fiskare

Gränsen mellan yrkes- och binäringsfiskare är ofta svävande. Enligt den för statistikinsamlarna utfärdade instruktionen skall som yrkesfiskare anses person, som har sin huvudsakliga inkomst av fisket. Lokala skiljaktigheter i redovisningen förekommer emellertid. Sport- och amatörfiskare liksom husbehovsfiskare är ej medtagna i redovisningen.

Av tab. 1 framgår, att saltsjöfiske år 1962 utövades såsom huvudyrke av 8 594 personer och såsom binäring av 7 056. Yrkesfiskarna hade under redogörelseåret sjunkit i antal med 373 eller 4 % och antalet binäringsfiskare med 130 eller 2 %. För hela riket räknat har denna minskning av antalet yrkesfiskare pågått sedan år 1946.

I Göteborgs och Bohus län, som särredovisas i följande tablå, har den tillfälliga uppgången år 1961 förbytts i nedgång. Under perioden 1945—1962 har antalet yrkesfiskare i länet minskat med över 2 000 personer.

Av hela antalet yrkesfiskare var 53 % bosatta i Göteborgs och Bohus län mot 54 % ett år tidigare. Antalet yrkesfiskare var högre än antalet binäringsfiskare i endast 7 län, nämligen i Gävleborgs

Antalet yrkesfiskare i Göteborgs och Bohus län

År	Antal	År	Antal	År	Antal
1945	6 664	1951	6 425	1957	5 110
1946	6 578	1952	6 281	1958	4 926
1947	6 599	1953	6 192	1959	4 850
1948	6 631	1954	5 861	1960	4 688
1949	6 577	1955	5 546	1961	4 809
1950	6 463	1956	5 253	1962	4 588

och Södermanlands län samt i sydkust- och västkustlänen; i övriga län var binäringsfiskarna talrikast. I riket som helhet övervägde dock yrkesfiskarna.

Relativa fördelningen på kuststräckor av antalet yrkes- resp. binäringsfiskare samt av värdet på redskap och båtar framgår av nedanstående tablå, där till Sydkusten räknats även Öresund och skånekusten vid Kattegatt.

Redskap och båtar

Enligt tab. 1 användes vid saltsjöfisket år 1962 redskap och båtar till ett värde av 336,2 milj. kr, varav redskap för 81,2 och båtar för 254,9 milj. kr; ekolod, radiopejl och radiotelefon m. m. är inräknade i båtvärdet. Redskapsvärdet har under redogörelseåret ökat med 6 % och båtvärdet med 17 %. I detta sammanhang kan nämnas, att all materiell skall upptagas till återanskaffningsvärdet, men då uppgifterna härrör från

	Yrkesfiskare		Binäringsfiskare		Redskapsvärden		Båtvärden	
	1950	1962	1950	1962	1950	1962	1950	1962
	%	%	%	%	%	%	%	%
Ostkusten	32,4	23,6	71,8	77,2	53,8	41,5	21,5	14,8
Sydkusten m. m.	16,5	18,0	13,4	10,8	18,9	22,2	12,1	10,4
Västkusten	51,1	58,4	14,8	12,0	27,3	36,3	66,4	74,8
Hela riket	100	100	100	100	100	100	100	100
	Relativ fördelning 1950		1962		Relativ förändring 1961—62 Redskapsvärden		Båtvärden	
	Redskapsvärden, %	Båtvärden, %	Redskapsvärden, %	Båtvärden, %	%	%	%	%
Ostkusten	60,7	39,3	47,2	52,8	— 1,0		— 13,0	
Sydkusten m. m.	49,1	50,9	40,3	59,7	+ 4,1		+ 11,8	
Västkusten	20,2	79,8	13,4	86,6	+ 17,7		+ 18,9	
Hela riket	38,2	61,8	24,2	75,8	— 6,3		+ 17,2	

en mängd olika uppgiftslämnare, kan det icke undvikas, att värderingsgrunderna blir skiftande. Av tablån på sid. 12 framgår, att Västkustens andel av hela båtverdet sedan år 1950 ökat från två tredjedelar till tre fjärdedelar och att även dess andel av redskapsvärdet stigit och nu utgör en dryg tredjedel. Syd-kustens andel av redskapsvärdet har ökat något vid jämförelse med år 1950, men i övrigt visar Syd- och Ostkustens andelar minskning, vilket delvis sammanhänger med den kraftiga ökningen för Västkus-tens del.

Det största värdet bland *redskapen* kom på gruppen ryssjor, hommor och bottengarn. Nästan lika högt värde redovisas för gruppen trålar och snurrevadar, vars värde ökat med 21 % under året. I sistnämnda grupp (6 269 redskap) ingår 5 349 bottentrålar och 731 flyttrålar. Såväl gruppen skötar, sill- och strömmingsgarn som gruppen notar, landvadar och snörpvadar minskade under året i både antal och värde. En mer detaljerad fördelning av redskapen lämnas för östersjö- och öresundsfisket på sid. 26 samt för västkustfisket på sid. 34.

De viktigaste *fiskebåtarna* utgjordes av däckade båtar med motor, såsom framgår av tab. 1. Antalet har under året minskat med 221, företrädesvis mindre båtar med motorstyrka understigande 30 hkr. Större båtar i hästkraftsklasserna över 200 har däremot ökat med 54 enheter. Bland fiskefartygen har liksom föregående år inräknats en del fraktfartyg, som endast under en del av året användes för främst islandsfiske. Antalet öppna båtar med motor ökade med 704 och öppna båtar utan motor minskade med 796.

Totalvärdet ökade under redogörelse-året betydligt för gruppen däckade motorbåtar, varigenom medelvärdet per båt steg från 68 900 kr till 87 900 kr eller med 28 %. För övriga grupper ökade såväl total- som genomsnittsvärdena något.

Registret över fiskebåtar samt förteckningen över fiskefartyg i Sveriges skeppslista år 1963 har utnyttjats för jämförelse med båtuppgifterna i det statistiska materialet. I allmänhet har de jämförts ort för ort. Jämförelsen har begränsats till större båtar, från 46 hästkrafter och uppåt. Även i tab. 6 har denna undre gräns tillämpats.

Däckade båtar	Ost-kusten	Syd-kusten m. m.	Väst-kusten	År 1962		År 1961	
				Summa	%	Summa	%
1— 10 hkr . .	249	160	274	683	26,0	881	31,0
11— 30 » . .	449	190	156	795	30,2	856	30,0
31— 90 » . .	84	57	163	304	11,6	320	11,2
91—150 » . .	50	78	185	313	11,9	300	10,5
151—200 » . .	27	32	75	134	5,1	144	5,1
201—300 » . .	15	32	126	173	6,6	164	5,8
301—400 » . .	—	5	70	75	2,8	67	2,4
401—500 » . .	—	—	78	78	3,0	71	2,5
501—600 » . .	—	—	53	53	2,0	29	1,0
601—700 » . .	—	—	18	18	0,7	14	0,5
över 700 » . .	—	—	2	2	0,1	—	—
Summa	874	554	1 200	2 628	100	2 849	100
Öppna båtar							
1— 5 hkr . . .	3 224	631	845	4 700	64,8	4 159	63,5
6—10 » . . .	1 438	233	410	2 081	28,7	2 009	30,7
över 10 » . . .	361	37	77	475	6,5	384	5,8
Summa	5 023	901	1 332	7 256	100	6 552	100

Antalet fiskebåtar i de olika styrkeklasserna enligt det fiskestatistiska primärmaterialet har efter avstämning mot de nämnda registren *korrigerats*. Härigenom har för Göteborgs och Bohus län antalet fiskebåtar med motorstyrka från 91 till 150 hkr ökats med 25 st; hästkraftsklassen 151—200 har minskats med 16 båtar och högsta hästkraftsklassen, med mer än 200 hkr, ökats med 17 båtar. Vidare har hästkraftsklassen 151—200 reducerats med 6 båtar i Blekinge län och 2 båtar i Kristianstads län. I dessa län har dessutom tillagts 11 resp. 2 båtar med mer än 200 hkr motorstyrka. Primäruppgifterna har uppenbarligen varit ofullständiga samt eftersläpande i avseende på redovisningen av de ofta förekommande bytena till starkare motorer.

Vid jämförelse mellan fiskestatistikens primäruppgifter och registermaterialet har ytterligare några differenser framkommit. Avvikelserna har dock ej föranlett korrigeringar, emedan även kontrollmaterialet varit behäftat med brister. Avvikelsernas storlek framkommer vid en jämförelse mellan tablån på sid. 13 (primärmaterialet) och tab. 6 (kontrollmaterialet).

Enligt Sveriges skeppslista utökades fiskeflottan år 1962 med 37 nya fartyg med minst 46 hkr motorstyrka. Härav tillfördes Västkusten 33 st, Sydkusten 1 st och Ostkusten 3 st. Av de nya västkustbåtarna var 16 byggda i stål. Vid slutet av år 1962 ingick i den svenska fiskeflottan sammanlagt 65 moderna ståltrålare, värda omkring 500 000—800 000 kr per styck. Denna betydande investering har gjorts under åren 1959—1962, samtidigt som 105 större fiskebåtar byggda i trä och värda omkring 300 000—500 000 kr per styck nyanskaffats.

I samband med förvärv av nya båtar

har fiskelagen som regel sålt de tidigare ägda fartygen till andra fiskelag, ofta i andra distrikt. Härigenom har norra Bohuslän, Halland och Sydkusten tillförts större och starkare båtar än vad som tidigare fanns på dessa kuststräckor. I sin tur har detta medfört att även Ostkusten fått möjlighet att förvärva större fiskebåtar. Dessutom har en viss export till Finland ägt rum.

I fiskebåtsregistret ingår ett 30-tal fartyg, vilka i Sveriges skeppslista redovisas som fraktfartyg. Under tidigare år torde de flesta av dem under säsongen för islandsfisket ha deltagit i detta och därför medräknats bland fiskefartygen i statistiken. En undersökning av dessa fartygs aktuella anknytning till fisket har givit vid handen, att endast sex av dem t. v. bör stå kvar i redovisningen, däribland de tre, vilka år 1962 deltog i sillfisket vid Island.

Uppgifterna i tab. 6 har format sig till en kombinerad indelning efter motorstyrka och utrustning. Trålutrustning är i detta sammanhang givetvis inte medräknad, och ej heller vanliga radiomotlagare. Eftersom ekolodet är utan jämförelse vanligast av de instrument det här gäller, har en specificering gjorts av de flesta kombinationer i vilka ekolod ingår. Hela antalet båtar med ekolod var 1 001, dvs. en ökning med 58 sedan föregående år. Här måste framhållas, att större fiskebåtar kan vara utrustade med flera ekolod samt att även en mängd båtar under 45 hkr är utrustade med dylikt.

Radiotelefon har nu redovisats för tillhoppa 712 båtar mot 593 ett år tidigare. Radiopejlanläggning förekommer på 602 båtar mot 574 föregående år.

I tab. 6 har även tagits med uppgifter rörande antalet fiskebåtar som utrustats med navigator resp. radar. Sammanlagt

265 fartyg var vid årsskiftet 1962—63 utrustade med navigator och 74 med radar.

Genom sammanställning av registrens uppgifter har en klassifikation efter bruttotonnage kunnat verkställas för åren 1961 och 1962. Den upptar båtar över 25 bruttoton. Den lägsta storleksklassen har därefter beräknats genom subtraktion av nämnda antal från hela antalet däckade och öppna motorbåtar enligt fiskestatistikens primärmaterial. De ovan omtalade handelsfartygen ingår.

Bruttotonnage	Antal motorbåtar	
	1961	1962
— 25	8 554	9 013
26— 50	415	410
51—100	376	389
101—150	53	67
151—500	3	5
Summa	9 401	9 884

Det sammanlagda tonnaget har ej kunnat erhållas.

Fångstens mängd och värde

I tab. 2 lämnas redogörelse för fångstmängd och fångstvärde med fördelning på fångstområden. Tab. 3 är däremot uppställd länsvis efter fiskarnas hemorter. De viktigare fall, där kuststräcka och fångstområde icke gränsar intill varandra och där fiskare alltså färdas längre väg för att komma till fångstplatsen, gäller västkustlänen och framgår av tab. B.

Korrigerig. Centralbyrån är medveten om att de fiskestatistiska uppgifterna delvis, särskilt i fråga om fångsterna, är ganska ofullständiga och osäkra. För kontroll har använts försäljnings-siffrorna från auktionshamnarna vid Västkusten, uppgifter om svenska fiskares i utlandet ilandförda fångster, upp-

gifter om fiskares strömmingsförsäljning till fiskförsäljningsföreningarna på Ostkusten samt, på senare tid, de allt utförligare uppgifterna i Svenska västkustfiskarnas centralförbunds styrelseberättelser. Korrigerig har skett, om kontrollsiffrorna givit större resultat; vid rättelsernas fördelning på olika fångstområden och på olika typer av fiske tagas även hänsyn till resultatet av provundersökningarna. Kontrolluppgifterna och preliminärstatistiken bygger på följande material:

I. För Västkusten:

a) försäljningen av fisk vid fiskauktionerna i Göteborg, Gravarne, Smögen, Lysekil och Strömstad (erhålls månadsvis, se tab. 5; publiceras cirka två månader senare i Jordbruksekonomiska meddelanden).

b) försäljningen av prisreglerad fisk på andra fiskmottagningsplatser än de under a omnämnda fiskauktionshamnarna. Antalet dylika platser utgör ett trettiotal. Försäljningen av fisk vid fiskauktionerna i Marstrand och Klädesholmen ingår här (även b erhålles månadsvis, men publiceras endast för helår).

På grund av prisregleringssystemets utformning erhålls ej genom b uppgifter i alla hänseenden, varför andra vägar måste anlitas, nämligen för

c) överskottsfisken, om vilken i stället uppgifter inhämtats från Västkustfisk, förening u. p. a., samt

d) skarpsillen, för vilken uppgifter om kollektivförsäljningen lämnas av Västkustfiskarnas fiskförädling, ek. för.

Kompletteringar av de under a—d omnämnda uppgifterna sker med

e) uppgifter från Bohusläns islandsfiskares förening m. fl. i fråga om västkustfiskares fångster av islandssill,

f) uppgifter från Storsjöfiskarnas försäljningsförening i fråga om fisket efter långa,

g) uppgifter från Västkustfiskarnas fiskförädling om kollektivförsäljningen av al samt

h) uppgifter från Göteborgs fiskhamn i fråga om ilandförd osåld fisk.

Dessutom görs vissa approximativa tillägg i fråga om fångsten av skaldjur och sommarskarpill.

II. För Sydskusten:

Den preliminära statistiken för Sydskusten grundar sig på uppgifter från Skudskustfisk och på särskilda uppgifter från fisketillsynsmännen i Skåne och Blekinge, dvs. samma personer, som är uppgiftslämnare för den definitiva statistiken. Statistiken omfattar

a) sydkustfiskares fångster,

b) västkustfiskares försäljning av fisk i sydsvenska hamnar (II a + b publiceras månadsvis på samma sätt som I a).

III. För Ostskusten:

Statistiken omfattar

a) av fiskförsäljningsföreningarna mottagen strömming (publiceras månadsvis som I a och II a + b),

b) preliminära årsuppgifter från hushållningssällskapens fiskeritjänstemän om fångsterna av torsk, lax och ål samt

c) approximativa tillägg för övrig fångst utefter Ostskusten.

IV. Om svenska fiskares utrikes ilandföring inhämtas uppgifter från statliga myndigheter i de olika länderna (publiceras månadsvis på sätt ovan sagts).

I regel tjänstgör alltså mottagaren av fisken som uppgiftslämnare vid denna statistik. För år 1962 redovisades i den preliminära årsstatistiken en totalfångst

av 283 000 ton till ett värde av 216 milj. kr.

Rättelser med ledning av nämnda kontrolluppgifter har gjorts huvudsakligen för Göteborgs och Bohus län. Här för redogöres under avd. Västkustfisket.

Vidare kan nämnas, att till fiskmjölsfabriker, djuruppfödare m. fl. regelbundet avyttras en stor mängd s. k. *skrapfisk* (sill, skarpsill, torsk, vitling, makrill m. m.). Med skrapfisk avses sådan fisk, som ilandföres i syfte att säljas för annan användning än som människoföda. Skrapfisken erhålles mestadels vid trålfisket. För att man skulle få en så tillförlitlig uppgift som möjligt om den under år 1962 av fiskare försälda skrapfiskkvantiteten har de största fiskmjölsfabrikerna, vissa fiskauktionsförestandare m. fl. tillfrågats angående den av dem omhändertagna skrapfiskmängden. Leveranserna till fiskmjölsfabrikerna belöpte sig enligt vad som kommit till centralbyråns kännedom till 18 800 ton till ett värde av 2 233 000 kr.

Det är att märka, att dessa siffror endast avser skrapfisk och att fabrikerna dessutom inköpte stora kvantiteter fiskavfall, vilka ej redovisas här, eftersom de redan inräknats i fångststatistiken, ävensom överskottsfisk, som ej kunnat avsättas till människoföda men i tabellerna är upptagen under resp. fiskslag.

Djuruppfödare inköpte enligt uppgifter från fiskauktioner m. fl. omkring 7 300 ton skrapfisk till ett värde av 1 486 000 kr att användas till föda åt höns, minkar och svin. Härtill kommer den i utlandet, framför allt Danmark, försälda skrapfisken (se tab. 8), 10 500 ton, värde 1 858 000 kr. Tillsammans finns alltså kontrolluppgifter för 36 600 ton till ett värde av 5 577 000 kr, vartill hänsyn tagits vid korrigeringen i fråga om västkustfisket.

I SOS Fiske för år 1955 och tidigare är skrapfisker i tab. 2 och 3 inräknad under rubriken Andra eller ej specificerade. Under avd. Prisregleringar och fiskarnas organisationer redovisas 1962 års mängder av överskottsfisk dels vid Sydskusten och dels vid Västskusten.

Det bör vidare observeras, att avrens i växande omfattning tillvaratages även för utfodring vid pälsdjursfarmer, där enligt Sveriges pälsdjursuppfödarens riksförbund numera ca 50 000 ton (avrens och skrapfisk tillsammans) konsumeras per år.

Slutligen bör framhållas, att fiskarbefolkningens egen fiskkonsumtion åtminstone vid Västskusten ofta ej torde medräknas i fångstuppgifterna liksom ej heller skrapfisker i den mån den användes i av fiskarna själva drivna pälsdjursfarmer.

Avrenstillägg. Av betydelse är att en del av fångsten rensas före försäljningen, varvid den i regel kommer att redovisas som rensad i statistiken. Därför har man rätt länge på uppgiftsblanketterna sökt erhålla uppgifter i fråga om rensningens omfattning för att kunna verkställa erforderliga korrigeringar. Uppgifterna, som de första åren var ganska ofullständiga, användes till en början endast för att i textframställningen möjliggöra en beräkning av hela fångsten i orensad form eller s. k. hel färskvikt. Uppgiftsinsamlarna lämna numera tämligen allmänt kvantitetsuppgifter för rensad fångst, men de är dock långt ifrån fullständiga. Emellertid har man ansett sig kunna göra omräkningar till hel färskvikt fr. o. m. 1949 såväl i tabellerna (framför allt 2 och 3) som i texten. Det måste beaktas vid tidsjämförelser av fångstkvantiteter.

Med ledning av de erhållna uppgifter-

Län	%
Västernorrlands	4
Gävleborgs	2
Stockholms	7
Kalmar läns norra del	0
» » södra »	37
Gotlands	10
Blekinge	41
Kristianstads	47
Malmöhus	38
Hallands	24
Göteborgs och Bohus	14
Hela riket 18	

na om rensningen har uträknats ovanstående procenttal, utvisande den rensade fångstens del av totalfångsten i landad vikt år 1962 i de län, där rensning enligt uppgifterna förekom, samt vid saltjöfisket i dess helhet.

Rikssiffran för rensningsgraden var 18 %. Länsiffrorna är mera instabila och skillnaderna år från år är ofta avsevärda. En faktor av största vikt är därvid torskfiskets utfall, då torsken är det viktigaste och i Östersjön nästan enda fiskslag som rensas.

Givetvis är behovet att rensa fisken större, ju längre fiskeresorna utsträcker. Vid de stora trälfiskena från Västskusten är det en regel nästan utan undantag, att fångster av andra fiskslag än sill, skarpsill och makrill rensas före försäljningen. Om förhållandena härvidlag redogöres närmare under avd. Västskustfisket. Även årstiden har sin betydelse. Vissa fisksorter, såsom strömming, skarpsill och ål, rensas aldrig före försäljningen. Detsamma gäller för sill utom islandssill, som i allmänhet rensas helt, och fladensill, där rensning äger rum i mindre omfattning. För nedan nämnda fiskslag uppgick den del av fångsten som rensats enligt uppgifterna för år 1962 till 100 % för kolja, gråsej, långa, lubb, kummel, vitling, bergtunga, rödtunga, hälleflundra, tonfisk, marulk, haj och rocka, 90—99 % för torsk, lyr-torsk, slätvar och havskatt, 80—89 % för

piggvar, 70—79 % för rödspotta och sjötunga, 50 % av laxen, 30 % av flundran och 1 % av sillen uppges vidare som rensad.

Av följande tablå framgår, hur stort procentuellt tillägg, som enligt från sakkunnigt håll inhämtade uppgifter bör påläggas för olika fiskslag med hänsyn till avrens. Vidare anges i tablå den framräknade totala viktillägget fördelat dels på fiskslag och dels på län.

Summan av de beräknade tilläggen uppgick till 9 600 ton, vilket utgjorde 3,3 % av hela fångstmängden.

Fångstmängden. Den totala fångsten i hel vikt uppgick år 1962 till 292 800 ton, vilket är 24 900 ton mer än 1959 års rekordfångst och därmed den största som noterats. I förhållande till år 1961 redovisas en ökning med 25 500 ton (+ 9,5 %). Vid jämförelse med åren 1955 och tidigare bör man beakta, att skrapfisken då var mera ofullständigt redovisad.

Länsvis betraktade och jämförda med föregående år visar fångsterna på Ostkusten minskning i alla län utom Västerbottens, Västernorrlands, Gävleborgs och Gotlands län. För samtliga län vid Sydkusten redovisas ökning av fångstmängderna. Den största absoluta ökningen har ägt rum på Västkusten, där fångstmängden för Göteborgs och Bohus län samt Hallands län sammanlagt ökat med mer än 22 700 ton, dvs. med mer än 11 %.

Nagot mer än 70 % av hela fångsten levererades av fiskare från Göteborgs och Bohus län. Närmast därefter kom Blekinge, Hallands och Kristianstads län.

Fångstmängden fördelad på olika områden (tab. 2) visar vid jämförelse med föregående år ökning för Nordsjön m. m. med 7 %, för Kattegatt och Skagerack

Fiskslag	Tillägg för avrens	%
Sill ¹	ut. huv.	25
Torsk	m. huv.	18
	ut. huv.	40
Långa och lubb	med } storsjöf. färsk	10
	hu- } » sjösalt.	30
	vud } andra fisken	18
Övriga torskfiskar	m. huv.	18
Flundrefiskar	» »	4
Makrill	» »	30
Tonfisk	» »	25
Marulk	ut. huv.	186
Sjurygg		65
Havskatt		18
Lax		15
Haj		25
Rocka		63
Ej specificerade		15

¹ Islandssill och övrig sjösaltad sill.

Fiskslag resp. län	Totalt viktillägg för avrens, ton
Sill	440
Torsk	5 745
Kolja	1 388
Andra torskfiskar	1 555
Flundrefiskar	95
Marulk	201
Övriga	215
S:a avrenstillägg	9 639

Därav i:	
Västernorrlands län	10
Gävleborgs »	7
Stockholms »	52
Kalmar läns norra del	1
» » södra »	203
Gotlands län	71
Blekinge »	1 730
Kristianstads »	1 357
Malmöhus »	323
Hallands »	590
Göteborgs o. Bohus »	5 295

med 21 %, för Öresund med 6 %, för Sydkusten med 5 % men minskning för Ostkusten med 4 %.

De olika fångstområdenas procentuella andelar av hela fångstmängden resp. fångstvärdet under perioden 1946—62 framgår av tablå på sid. 21. I kvantitativt hänseende ligger Nordsjön numera långt före övriga fångstområden. År 1962 intog detta område även värdemässigt första platsen. I det närmaste lika stor andel av värdet hade fångster-

Diagram 1. Totalfångstens storlek vid saltsjöfisket åren 1914—1962 med uppdelning på kuststräckor, milj. kg (exklusive avrenstillägg)

The size of total catch in the salt-water fisheries during the period 1914—1962, by sections of coast, in mill. kg, landed weight

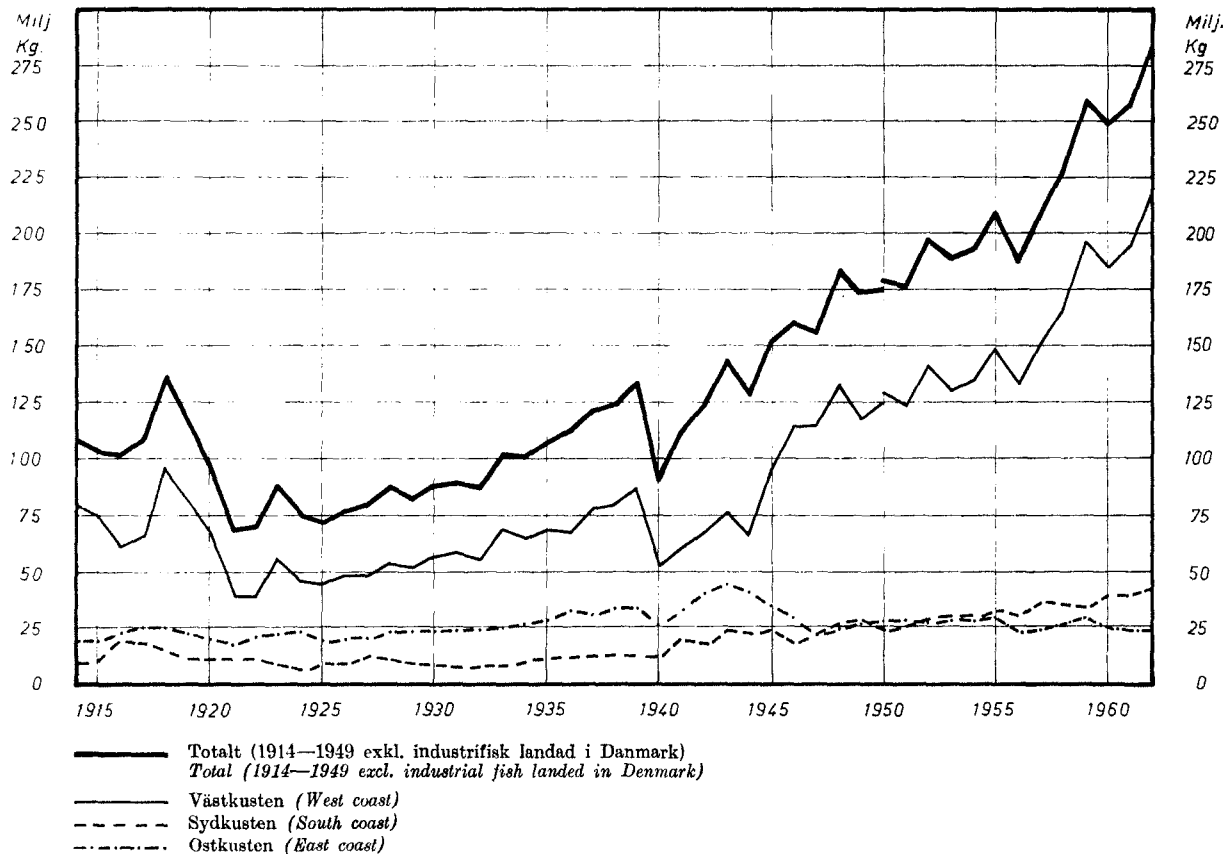
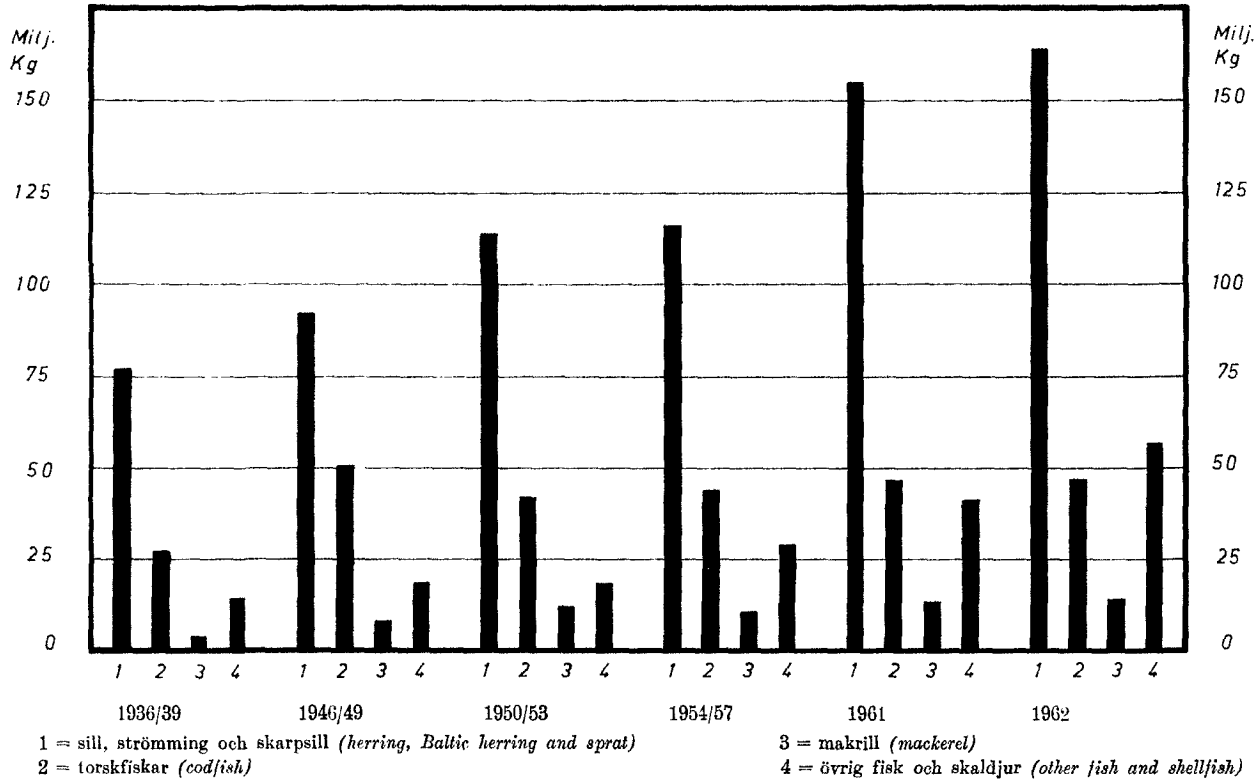

Diagram 2. Fångstens sammansättning åren 1936 -1962, olika huvudgrupper av fiskslag, milj. kg (exklusive avrenstillägg)

The composition of the catch during the period 1936—1962, main groups of fish, in mill. kg, landed weight



Fångstområde enligt tab. 2	Fångstmängden			Fångstvärdet						
	1946- 1949 %	1950- 1953 %	1954- 1957 %	1961 %	1962 %	1946- 1949 %	1950- 1953 %	1954- 1957 %	1961 %	1962 %
Ostkusten	15,2	14,4	12,8	9,3	8,1	22,3	21,2	17,4	15,1	12,2
Sydskusten	13,1	14,7	15,9	15,9	15,2	12,0	14,1	15,4	14,5	13,3
Öresund	1,1	0,7	0,5	0,3	0,3	1,4	1,2	1,1	1,0	1,0
Kattegatt o. Skagerack .	42,1	41,8	38,5	27,9	31,0	38,5	39,1	39,1	34,9	35,3
Nordsjön med avlägsnare farvatten	28,5	28,4	32,3	46,6	45,4	25,8	24,4	27,0	34,5	38,2
Summa	100	100	100	100	100	100	100	100	100	100

na från Skagerack och Kattegatt, trots att fångstmängden där var betydligt mindre. Förklaringen härtill är, att fångsterna från Nordsjön till huvudsakliga delen bestod av prisbilliga sortiment, främst sill, medan fångsterna från Skagerack och Kattegatt även omfattade dyrare fiskslag och skaldjursarter.

På sid. 19 har intagits ett *diagram*, utvisande totalfångstens storlek vid saltjöfisket åren 1914—1962 med uppdelning på kuststräckor. För att inte störa jämförelsen med äldre år, då landad vikt användes i berättelserna, har arenstilläggen här frånräknats. Av diagrammet framgår, vilken avgörande betydelse västkustfisket har för det totala fångstresultatet.

Ett annat *diagram*, som är avsett att belysa fångstens sammansättning av olika huvudgrupper av fiskslag, är infört på sid. 20. Även här räknas enbart med landad vikt.

Det bör observeras, att perioden 1940—1945 utesluts på grund av världskrigets störande inverkan på fisket. Sill-, strömmings- och skarpsillfiskens allt starkare dominans framträder tydligt. Vid betraktandet av grupp 4 bör ihågkommas, att skrapfisker, som ingår däri, i synnerhet före 1956 torde vara ojämnt redovisad.

Av tab. 3 kan utläsas årets utfall av fisket för olika fisksorter jämfört med föregående års fångst. Den största pro-

centuella ökningen redovisas för följande viktigare fiskslag och skaldjursarter: vitling (+ 70 %), kolja (+ 28 %), rödspotta (+ 23 %), nordhavsräka (+ 19 %) och gråsej (+ 18 %). Sill- och strömmingsfångsterna ökade med 6 % och makrillfångsterna med 8 %. Minskning i förhållande till 1961 års fångster noteras för lax (— 27 %), hummer (— 19 %), långa (— 15 %), bergtunga (— 15 %), skarpsill (— 9 %), rödtunga, ål och torsk (— 8 %).

Ett säregat drag hos det svenska saltvattensfisket är den stora mängd söt- eller bräckvattensfiskar, som ingår i fångsten, såsom abborre, gädda, sik, braxen, mört, id, lax m. fl. Bortsett från strömmingen är det sålunda dessa fisksorter, som övervägande fångas i hela Bottniska viken samt längs östersjökusten till och med Östergötlands län. I Kalmar län och, ehuru i mindre grad, i Blekinge och på Gotland fångas ännu mycket sötvattensfisk. År 1962 var dock i Kalmar län torsk det fiskslag som näst strömmingen lämnade de största kvantiteterna. På Gotland kom strömming främst, följd av torsk och flundra. I Blekinge och Skåne gav torsk de största fångstmängderna. I Halland gav sillen mest, närmast följd av torsken. I Göteborgs och Bohus län dominerade sillen; därefter kom makrill och torsk. Orsaken till denna lokala fördelning är bl. a., att vattnets salthalt gradvis avtager från

Tab. A. Fångstmängden procentuellt fördelad efter fiskslag inom varje fångstområde samt på fångstområden för varje fiskslag år 1962

The catch in percentage by species and by fishing areas in 1962

Fiskslag och skaldjur	Fångstmängden av olika fiskslag i % av fångstområdets hela fångstmängd						Fångstmängden av olika fiskslag fördelad på skilda fångstområden, i %						Summa
	Ost-kusten	Syd-kusten	Öre-sund	Katte-gatt o. Skage-rack	Nordsjön och av-lägsnare vatten	Hela fångs-ten	Ost-kusten	Syd-kusten	Öre-sund	Katte-gatt o. Skage-rack	Nordsjön och av-lägsnare vatten		
Sill och strömming	68,5	34,1	11,1	38,9	70,1	54,7	10,2	9,4	0,1	22,0	58,3	100	
Skarpsill	0,2	—	—	5,3	—	1,7	1,2	—	—	98,8	—	100	
Torsk	12,3	50,4	31,4	10,2	1,5	12,6	7,9	60,7	0,9	25,2	5,3	100	
Kolja	—	—	—	1,2	6,1	3,1	—	—	—	11,6	88,4	100	
Vitling	—	0,0	—	1,3	1,8	1,2	—	0,0	—	32,3	67,7	100	
Gråsej	—	—	—	0,6	1,6	0,9	—	—	—	20,2	79,8	100	
Lyr torsk	—	—	—	1,0	0,5	0,5	—	—	—	58,8	41,2	100	
Långa	—	—	0,0	0,2	1,1	0,6	—	—	0,0	9,9	90,1	100	
Kummel	—	—	—	0,3	0,3	0,2	—	—	—	37,5	62,5	100	
Rödspotta	0,0	0,3	12,6	1,0	0,4	0,6	0,2	8,3	7,2	51,3	33,0	100	
Flundra	1,8	0,4	15,9	0,5	0,0	0,4	34,4	15,5	12,8	36,8	0,5	100	
Röttunga	—	—	—	0,5	0,0	0,2	—	—	—	89,1	10,9	100	
Makrill	—	0,0	0,6	3,8	8,5	5,0	—	0,0	0,0	23,5	76,5	100	
Marulk	—	—	—	0,2	0,1	0,1	—	—	—	68,6	31,4	100	
Havskatt	—	—	—	0,2	0,1	0,1	—	—	—	68,3	31,7	100	
Lax	1,4	0,1	—	0,1	—	0,2	75,2	12,3	—	12,5	—	100	
Sik	2,5	0,0	—	0,0	—	0,2	98,8	1,2	—	0,0	—	100	
Siklöja	0,9	—	—	—	—	0,1	100,0	—	—	—	—	100	
Ål	3,0	1,7	22,3	0,2	—	0,7	37,3	39,6	11,7	11,4	—	100	
Abborre	1,0	0,0	0,1	—	—	0,1	93,9	5,7	0,4	—	—	100	
Gädda	1,6	0,2	0,1	—	—	0,2	82,9	16,9	0,2	—	—	100	
Haj	—	—	—	0,0	0,1	0,1	—	—	—	12,8	87,2	100	
Havskräfta	—	—	—	0,5	0,0	0,2	—	—	—	93,5	6,5	100	
Nordhavsräka	—	—	—	3,9	—	1,8	—	—	—	100,0	—	100	
Krabba	—	—	—	0,2	—	0,1	—	—	—	100,0	—	100	
Blåmussla	—	—	—	0,9	—	0,3	—	—	—	100,0	—	100	
Skrapfisk	4,8	12,6	1,0	26,0	7,6	13,8	2,8	13,9	0,0	58,4	24,9	100	
Övriga	2,0	0,2	4,9	1,0	0,2	0,3	23,9	2,8	2,6	52,6	18,1	100	
Summa	100	100	100	100	100	100	8,1	15,2	0,3	31,0	45,4	100	

3 % och däröver i Nordsjön och Skagerack till endast några få %/oo i övre delen av Bottniska viken och i den inre skärgården vid östersjön.

Årets fångst och dess procentuella fördelning belyses vidare i tab. A. Mer än hälften bestod av sill och strömming. Om man från ser skrapfisken, som också övervägande torde bestå av sill, kom näst torsk, makrill, kolja, nordhavsräka, skarpsill, vitling, gråsej, ål, rödspotta och långa.

I tabellens vänstra del visas motsvarande procentfördelning för de olika fångstområdena, vilkas totalfångst således satts = 100. För Ostkusten i dess helhet konstateras, dels att de nämnda söt- eller bräckvattensfiskarna har större betydelse endast för detta fångstområde, dels att strömmingen hade dominerande betydelse och dels att torsken kom på andra plats. För såväl Sydkusten som Öresund var torsk den viktigaste fiskarten; i det förstnämnda fångstom-

rådet följdes den närmast av sill, i det sistnämnda av ål och flundra. För Kattegatt och Skagerack var sillen åter den förhärskande fisksorten och i Nordsjön gav den under 1962 70 % av totalfångsten. I det förra området följdes den av forsk, nordhavsräka, skarpsill och makrill, i det senare av makrill, kolja och vitling.

I högra delen av tab. A anges slutligen huru de olika fångstområdena bidrog till totalfångsten av varje fiskslag. Det senare talet har alltså här uttryckts med 100. Den största andelen av lax och annan söt- och bräckvattensfisk kom på Ostkusten. Torsken och ålen togs övervägande på Sydskusten. Från Kattegatt-Skagerack kom största mängden skarpsill, lyrtorsk, rödspotta, rödtunga, marulk och havskatt samt olika slag av skaldjur ävensom skrapfisk. Från nord-sjöområdet hämtades huvudparten av fångsterna av sill, kolja, vitling, gråsej, långa, kummel, makrill och haj.

Priser. De genomsnittliga priser, till vilka de olika fisk- och skaldjurslagen försåldes av fiskarna, anges för landet i dess helhet i följande tablå. Inom parentes har angivits priserna enligt den

preliminära årsstatistiken. Efter att en tid ha beräknats på helvikten har medelpriserna fr. o. m. år 1953 beräknats på den landade vikten av fångsten. På grund av brister hos primärmaterialet är prisuppgifterna i en del fall något osäkra.

De fisksorter, som visade prisstegring jämfört med närmast föregående år, var betydligt fler än de som visade minskning. För flera fiskslag, bl. a. sill och makrill, har priset gått upp trots att fångstmängderna samtidigt ökat. Å andra sidan har visst prisfall ägt rum för bl. a. vitling, rödspotta och nordhavsräka, vilket kan stå i samband med ökningen av fångstmängderna.

Medelpriset för all fångst (inklusive avrenstillägg men exklusive skrapfisk) steg med 7,3 öre eller från 76,3 öre år 1961 till 83,6 öre år 1962.

I fråga om priserna för den till fiskförsäljningsföreningarna försålda strömmingen och de till Göteborgs fiskauktion levererade fiskslagen finns särskilda redogörelser på sid. 28 och 41.

För den prisreglerande verksamheten redogöres i särskild avdelning.

Fångstvärdet. 1962 års fångst var även värdemässigt den hittills största. Total-

Öre per kg landad vikt		Öre per kg landad vikt		Öre per kg landad vikt				
1961	1962	1961	1962	1961	1962			
	Def. (Prel.)		Def. (Prel.)		Def. (Prel.)			
Sill	50	60 (60)	Slättrar	248	274	Abborre	102	113
Strömming	70	70 (67)	Sjötunga			Gädda	258	270
Skarpsill	85	91 (91)	(äkta tunga)	383	417	Lake	189	185
Torsk	73	76 (74)	Hälleflundra	432	467	Braxen	71	74
Kolja	107	110 (120)	Näbbgädda	76	51	Mört	58	59
Vitling	81	76 (76)	Makrill	64	74 (74)	Id	64	59
Gråsej	75	76 (77)	Tonfisk	195	196	Haj	81	88
Lyrtorsk	117	107	Sjurygg	86	94	Rocka	52	45
Långa	111	133 (138)	Marulk	252	238	Havskräfta	196	328
Lubb	62	95	Havskatt	115	110	Nordhavsräka	455	435 (450)
Kummel	253	218	Lax	1089	1210 (1203)	Strandräka	476	492
Rödspotta	184	173 (167)	Laxöring	655	702	Krabba	330	330
Flundra	105	116 (103)	Harr	250	250	Hummer	1 091	1330
Bergtunga	195	195	Sik	215	223	Ostron	400	498
Rödtunga	195	208 (213)	Siklöja	125	123	Blåmussla	14	13
Piggvar	275	281	Ål	598	705 (713)	Skrapfisk	16	17 (18)

värdet steg från 188,1 milj. kr år 1961 till 217,8 milj. kr år 1962, dvs. med 29,7 milj. kr eller 15,8 %. Främsta orsaken till värdeökningen var sillfångsternas kvantitativa ökning och den samtidiga uppgången av priset. Värdet steg härigenom från 77,7 till 97,4 milj. kr, dvs. med något mer än 25 %.

Värdemässig uppgång med 2—3 milj. kr redovisas för nordhavsräka, skrapfisk, makrill och kolja. Älfångstens värde steg med något över 1 milj. kr. För vitling, gråsej och rödspotta redovisas likaså betydande värdeökningar, varjämte mindre uppgång noteras för ett flertal andra fisk- och skaldjursslag.

Bland fiskslag, vars fångstvärden sjunkit vid jämförelse med 1961 års värden, återfinns torsken. Trots en mindre prisuppgång har totalvärdet sjunkit med 1,1 milj. kr eller med 4,6 % på grund av att fångsten minskat med 7,5 %. Även fångsterna av skarpsill, långa, lax, laxöring och hummer m. fl. arter redovisas år 1962 med lägre värde än året innan.

Med undantag för Norrbottens län ökade fångstvärdet i länen längs norrlandskusten men minskade i övriga ostkustlän. Samtliga syd- och västkustlän redovisade högre fångstvärden än år 1961.

I Göteborgs och Bohus län steg värdet med 26,6 milj. kr eller med 21,4 %. Det för länet angivna fångstvärdet — 150,6 milj. kr — motsvarar 69 % av totalvärdet för hela riket.

Tab. 2 visar följande utveckling från 1961 till 1962 vad angår fångstvärdet från de olika fångstområdena: Ostkusten — 6 %, Sydkusten + 7 %, Kattegatt och Skagerack + 17 % samt Nordsjön och avlägsnare vatten + 28 %.

Även i fråga om fångstvärdet kom sill och strömming främst av alla fisk-

slag med 45 % av hela fångstvärdet vid saltsjöfisket. Detta fiskslag lämnade även det största ekonomiska utbytet i de flesta län; undantag var Norrbottens län, där laxen som vanligt var den viktigaste fisksorten, Kalmar län och Malmöhus län, där ålen representerade det största värdet samt Blekinge och Kristianstads län, där torsken överträffade sillen i värde.

Fångstiffror månadsvis. Största delen av fångsterna kan fördelas månadsvis. Dessa uppgifter är från olika källor sammanförda i tab. 5, som ger dem dels fiskslagsvis och dels efter ilandföringsorter (eller auktionsorter) inom och utom landet. Den landade vikten är grunden för kvantitetsuppgifterna.

Östersjö- och öresundsfisket

(Norrbottens—Malmöhus län)

I föregående avdelning har redogjorts för saltsjöfisket i dess helhet. Följande framställning avser att något utförligare belysa det fiske, som bedrivs av fiskare, bosatta vid Bottniska viken och Östersjön samt sträckan Öresund—Skälderviken—Båstad; i ett följande kapitel lämnas motsvarande översikt för det fiske, som bedrivs av fiskarna i de båda västkustlänen, varvid medräknas även vad västkustfiskare fångat i Östersjön. Redogörelsen rörande östersjö- och öresundsfisket omfattar, förutom en inledande översikt, uppgifter för sill- och strömmingsfisket, storryssjefisket, bottegnarnsfisket, träl- och snurrevadsfisket samt snörpvadsfisket; däri ingår även uppgifter om säsongväxlingarna i fisket vid Skåne och Blekinge.

För att belysa östersjö- och öresundsfiskets omfattning må nämnas, att av hela fångstvärdet vid saltsjöfisket 26,2 %

	Hela östersjö- o. öresunds- fisket	Sill- och strömmings- fisket	Storrysje- fisket	Botten- garnsfisket	Trål- o. smur- revadsfisket	
a) Hela östersjö- och öresundsfisket = 100						
Antal fiskare .	1951	100	70,2	13,3	8,9	5,0
	1961	100	52,5	11,2	9,9	11,7
	1962	100	51,0	10,7	10,0	12,8
Redskapsvärde	1951	100	37,1	12,0	15,1	2,0
	1961	100	28,3	8,8	21,9	6,5
	1962	100	26,7	9,0	24,1	7,2
Båtvärde . . .	1951	100	83,3	7,7	3,5	22,4
	1961	100	78,4	5,0	4,4	50,6
	1962	100	78,9	4,5	4,9	53,0
Fångstmängd .	1951	100	51,6	1,8	3,9	29,2
	1961	100	43,1	1,4	3,6	65,9
	1962	100	47,5	1,3	3,4	71,7
Fångstvärde . .	1951	100	39,2	6,4	12,9	15,8
	1961	100	32,1	5,6	17,6	40,0
	1962	100	35,0	4,5	19,4	44,3
b) 1951 års tal = 100						
Antal fiskare .	1951	100	100	100	100	100
	1961	76,3	57,0	64,0	84,8	178,3
	1962	74,3	54,0	59,7	83,5	190,1
Fångstmängd .	1951	100	100	100	100	100
	1961	116,6	97,2	87,0	109,6	262,7
	1962	121,5	111,7	84,7	106,6	297,9

kom på detta område. Om av västkustfiskare gjorda fångster i Östersjön medräknas, blir procenttalet 26,9.

På grund av redovisningssättet kan antalet fiskare, fångst m. m. i enbart fisket med garn och skötar ej särredovisas, vilket däremot kan göras för övriga ovan nämnda specialfiskerna. Undantag gäller det fiske med skötar, notar och garn, som avser sill och strömming, dock endast med avseende på fångsten. Det har särredovisats på sid. 27 under sill- och strömmingsfisket.

I tablån här ovan lämnas uppgifter om respektive fiskens betydelse i relation till hela östersjö- och öresundsfisket. Det bör därvid observeras, att i uppgifterna om sill- och strömmingsfisket är inräknade de tre i tablån nämnda specialfiskerna, när det gäller fångst av sill och strömming samt motsvarande fiskare och materiel; många fiskare bedriver mer än ett fiske under året, lik-

som samma båtar kan användas i flera fisken; de kan således ingå på mer än ett ställe på en rad i tablån. Utvecklingen av varje slag av fiske från ett år till ett annat framgår däremot av sammanställningen.

Tablåns nedre avdelning visar, att färre fiskare än år 1951 numera fångar mera fisk än då och att detta sammanhänger med trålfiskets starka utveckling. Av tablåns övre del kan bl. a. utläsas, att trålfisket år 1962 representerade nära hälften av fångstvärdet och mer än hälften av fiskeflottans värde, men endast 7 % av redskapsvärdet.

Hela fångstmängden vid östersjö- och öresundsfisket ökade med 4,2 % och fångstvärdet med 2,2 % jämfört med år 1961.

För redskap vid östersjö- och öresundsfisket föreligger utförligare uppgifter än vad som meddelas i tab. 1.

Redskap	Antal	Värde	
			1 000 kr
Notar	800		712
Bottentrålar	1 500		3 204
Flyttrålar	80		339
Snurrevadar	25		30
Snörpvadar	28		291
Torsk- och flundrenät	22 900		1 429
Fjällfisknät	78 600		3 679
Laxnät	45 600		3 812
Skötar, sill- o. strömmingsgarn	62 600	11 542	
Mindre ryssjor (utom ålryssjor)	14 200		668
Storryssjor (utom ålryssjor)	4 100		5 272
Ålhommor och ålryssjor	19 700		2 129
Bottengarn, kilnotar och laxsätt m. m.	2 000	11 880	
Torskrevor (hundra krok)	42 200		486
Laxrevor och laxlinor		772
Diverse krokredskap		352
Annan redskap		2 110
Tågvirke m. m.		3 018

Dessa anges i sammandrag för hela området i ovanstående tablå.

Det största värdet representerade gruppen bottengarn, kilnotar och laxsätt; därefter störst och ej långt därefter var gruppen skötar, sill- och strömmingsgarn. Storryssjorna intog vad värdet beträffar tredje platsen.

Bland diverse krokredskap ingår ål- och gäddrevor, angel- och ståndkrokar och liknande redskap. »Annan redskap» utgöres till stor del av sumpar och pålkranar vid bottengarnsfisket.

	Fångstmängden		Fångstvärdet	
	Ton	%	1 000 kr	%
Sill o. strömming	31 552	47,5	19 945	35,0
Skarpsill	60	0,1	37	0,1
Torsk	23 005	34,6	12 549	22,0
Rödspotta	297	0,4	477	0,8
Flundra	822	1,2	1 034	1,8
Näbbgädda	72	0,1	39	0,1
Makrill	35	0,1	44	0,1
Lax	396	0,6	4 448	7,8
Laxöring	67	0,1	488	0,9
Sik	591	0,9	1 304	2,3
Siklöja	216	0,3	265	0,5
Ål	1 696	2,5	12 361	21,7
Abborre	263	0,4	297	0,5
Gädda	461	0,7	1 247	2,2
Lake	84	0,1	153	0,3
Braxen	108	0,2	80	0,1
Skrapfisk	6 493	9,8	1 781	3,1
Ej spec.	257	0,4	420	0,7
Summa	66 475	100	56 969	100

Fångstmängdens och fångstvärdets fördelning efter fiskslag framgår av föregående sammanställning.

De utan jämförelse största fångstmängderna lämnade sill och strömming samt torsk. I fråga om värdet kom sill och strömming fortfarande främst. Torsk, ål och lax kom i ordning därefter. De fyra nu nämnda fiskslagen motsvarar tillsammans 87 % av hela värdet vid östersjö- och öresundsfisket.

Sill- och strömmingsfisket i sin helhet redovisas i tab. 4, som innehåller uppgifter härom länsvis.

I fråga om säsongväxlingarna för fisket vid Ostkusten i dess helhet under åren 1961 och 1962 hänvisas till tablån på sid. 28. För Blekinge och skånelännen anges i tablån på sid. 32 fördelningen månadsvis.

Under år 1962 utövades sill- och strömmingsfisket från länen i fråga av 2 745 yrkesfiskare och 2 246 personer med fisket som binäring mot 2 867 resp. 2 398 föregående år. Den sedan flera år observerade minskningen av antalet fiskare har sålunda fortgått under år 1962.

Bland redskapen hade skötar samt sill- och strömmingsgarn den ojämförligt största betydelsen med 69 % av redskapsvärdet. Gruppen sill- och strömmingstrålar visar sedan en följd av år ökning i antal och värde. Ökningen av trålarnas värde från år 1961 till år 1962 uppgick till 12 %.

Av båtar kom mest öppna båtar med motor till användning. Däckade motorbåtar övertog dock i Blekinge, Kristianstads och Malmöhus län.

För hela området utgjorde fångstmängden vid detta fiske år 1962 31 552 ton och fångstvärdet 19,9 milj. kr. Jämfört med föregående år hade fångst-

	Fångstmängd				Fångstvärde			
	År 1951		År 1962		År 1951		År 1962	
	Ton	%	Ton	%	1 000 kr	%	1 000 kr	%
Fisket med								
skötar, notar och garn	21 297	75,4	7 500	23,8	12 573	78,7	5 792	29,0
storryssjor	131	0,5	324	1,0	76	0,5	240	1,2
bottengarn	59	0,2	103	0,3	43	0,3	73	0,4
trål och snurrevad	6 767	23,9	23 354	74,0	3 278	20,5	13 655	68,5
snörpvad	—	—	271	0,9	—	—	185	0,9
Hela sill- och strömmingsfisket	28 254	100	31 552	100	15 970	100	19 945	100

mängden gått upp med 15 % och fångstvärdet med 11 %. Ökningen var dock ej jämnt fördelad. För de tre sydkustlänen redovisas en mycket kraftig fångstökning med 4 250 ton eller 38 %; även för länen vid norrlandskusten ökade fångsten, här med 680 ton eller 21 %. För mellanområdet — från Uppsala till och med Kalmar och Gotlands län — föreligger däremot uppgifter, som visar att fångsten av strömming minskat med 840 ton, dvs. med något mer än 6 %. De värdemässiga förändringarna har som regel gått i samma riktning som de kvantitativa. De olika länen andel av totalvärdet framgår av följande tablå. I denna dominerar som vanligt Blekinge län. Stockholms län innehar andra platsen sedan åtskilliga år.

Län	1961		1962	
	1 000 kr	I % av totalsumman	1 000 kr	I % av totalsumman
Norrbottnens	248	1,4	275	1,4
Västerbottens	236	1,3	306	1,5
Västernorrlands	665	3,7	832	4,2
Gävleborgs	1 615	9,0	1 800	9,0
Uppsala	629	3,5	385	1,9
Stockholms	2 291	12,8	2 377	11,9
Södermanlands	952	5,3	817	4,1
Östergötlands	1 443	8,1	1 228	6,2
Kalmar (Norra delen	1 423	7,9	1 478	7,4
län (Södra »	637	3,6	605	3,0
Gotlands	1 235	6,9	1 216	6,1
Blekinge	4 469	25,0	5 629	28,2
Kristianstads				
Sydskusten	1 592	8,9	2 304	11,6
Skåld.v.m.m.	5	0,0	6	0,0
Malmöhus	474	2,6	687	3,5
Summa	17 914	100	19 945	100

I fråga om fångsten av strömming och sill kan de olika fiskemetoderna särredovisas såsom skett i ovanstående sammanställning.

Trålfisket har sålunda utträngt skötfisket från dess tidigare rangplats. Ännu år 1951 fångades tre fjärdedelar av all sill och strömming i detta område med skötar, notar och garn, men år 1962 knappt en fjärdedel medan trålfisket svarade för 74 %.

Den allra största delen av fångsten vid sill- och strömmingsfisket såldes i färskt tillstånd. Endast 108 ton eller 0,3 % av fångsten användes av fiskare till beredning. I fråga om denna del se vidare under avd. Beredning och konsumtion.

Priserna för försålda fångster var ganska olika inom skilda områden, såsom följande tablå visar. Jämfört med år 1961 sjönk medelpriset från 65 till 63 öre för hela området. Till jämförelse redovisas i tablå även medelpriserna för den strömming som fiskarna levererade till försäljningsföreningarna; slutlikvider är häri inräknade.

Vid en jämförelse med föreningspriserna framträder mindre differenser, vilka bl. a. är orsakade av att en del av fångsten säljes direkt till konsumenterna vid sidan av föreningarna. Denna strömming säljes av fiskarna i allmänhet till ett högre pris än den, som levereras till föreningarna.

Rörande ostkustfiskarnas föreningsrö-

Län	Medelpris öre pr kg		Förenings- pris (inkl. slutlikvid) 1962
	1961	1962	
Norrbottnens	87	91	¹ 88
Västerbottnens	72	81	72
Västernorrlands	98	80	83
Gävleborgs	83	82	80
Uppsala	78	80	¹ 81
Stockholms	73	73	72
Södermanlands	67	66	70
Östergötlands	77	78	87
Kalmar } Norra delen	65	70	75
län } Södra *	64	71	55
Gotlands	47	46	47
Blekinge	58	53	.
Kristianstads			
Sydskusten	54	56	.
Skäld.v. m. m.	100	100	.
Malmöhus	96	97	.
Hela området	65	63	¹ 71

¹ Tre ej auktoriserade fiskförsäljningsföreningars medelpris. — * Avser enbart de tio auktoriserade föreningarnas medelpris.

relse hänvisas till avd. Prisregleringar och fiskarnas organisationer.

Ostkustfisk, centralförening u. p. a., uppgör också statistik över fiskförsäljningsföreningarnas verksamhet. Enligt denna utgjorde den sammanlagda strömmingstillförseln till föreningarna år 1962 14 897 ton, vilket var något mera än året förut. Härei ingick även fångster, som fiskare från Sydskusten levererat till fiskförsäljningsföreningarna. Omkring 67 %

av den mottagna strömmingen avsattes för färskkonsumtion och rökning.

Säsongsvariationerna belyses i följande tablå över fiskarnas strömmingsleveranser månadsvis till de tio föreningarna under åren 1961 och 1962.

	1961		1962	
	Ton	%	Ton	%
Januari	1 086	7,4	1 352	9,1
Februari	1 099	7,5	1 124	7,5
Mars	1 582	10,8	1 360	9,1
April	2 247	15,3	1 247	8,4
Maj	2 419	16,4	2 105	14,1
Juni	1 617	11,0	1 650	11,1
Juli	638	4,3	824	5,5
Augusti	585	4,0	854	5,7
September	785	5,3	873	5,9
Oktober	769	5,2	1 245	8,4
November	1 125	7,6	1 229	8,3
December	768	5,2	1 034	6,9
Summa	14 720	100	14 897	100

Storryssjefisket bedrivs i större omfattning främst utefter norrlandskusten. Fisket börjar i allmänhet i maj månad och fortsätter fram till eller in i september. Lokala skiljaktigheter förekommer dock. I södra Östersjön är säsongen ofta något längre.

Såsom framgår av tablån här nedan utgjorde antalet deltagande fiskare 1 047 år 1962 eller något färre än föregående

Fiskare, redskap och båtar i storryssjefisket

Län	Antal fiskare	Strömmings- och siklöjeryssjor		Lax- och sikryssjor		Tåg- virke	Båtar	
		Antal	Värde 1 000 kr	Antal	Värde 1 000 kr		Antal	Värde 1 000 kr
Norrbottnens	322	175	421	1 664	1 857	371	45 ⁸	1 284
Västerbottnens	278	31	67	518	772	56	238	552
Västernorrlands	161	9	43	¹ 219	¹ 432	56	122	285
Gävleborgs	142	3	9	261	360	15	153	482
Uppsala	2	1	4	—	—	1	1	20
Stockholms	64	2	4	74	54	14	46	194
Kalmar läns norra del . .	28	1	2	34	24	5	22	43
” ” södra ”	15	—	—	21	36	1	13	40
Gotlands	35	2	2	30	35	5	24	19
Summa år 1962	1 047	224	552	¹ 2 821	¹ 3 570	524	1 077	2 919
” ” 1961	1 122	254	750	¹ 2 899	¹ 3 752	..	1 061	2 831

¹ Därav 60 st laxkittor till ett värde av 67 500 kr.

Fångstresultatet vid storryssjefisket

Län		Ström- ming	Lax	Lax- öring	Sik	Sik- löja	Ab- borre	Gädda	Annan fisk	Summa
Norrbottens	/ton	107	75	10	128	84	13	10	6	433
	/1 000 kr	96	943	85	258	91	12	19	8	1 512
Västerbottens	/ton	63	19	2	41	0	3	2	2	132
	/1 000 kr	45	250	12	82	1	3	3	0	396
Västernorrlands	/ton	105	18	2	24	—	2	1	0	152
	/1 000 kr	64	226	15	59	—	2	2	0	368
Gävleborgs	/ton	24	9	1	22	—	1	1	1	59
	/1 000 kr	20	98	6	48	—	2	2	1	177
Uppsala	/ton	3	0	—	0	—	0	0	0	3
	/1 000 kr	2	0	—	0	—	0	0	1	3
Stockholms	/ton	20	0	0	7	—	6	3	2	38
	/1 000 kr	12	3	0	16	—	7	9	3	50
Kalmar läns norra del	/ton	1	—	—	0	—	2	2	1	6
	/1 000 kr	1	—	—	1	—	1	7	1	11
Kalmar läns södra del	/ton	—	0	0	2	—	3	4	5	14
	/1 000 kr	—	1	2	6	—	2	10	2	23
Gotlands	/ton	1	—	0	4	—	0	2	0	7
	/1 000 kr	0	—	0	8	—	0	4	0	12
Summa år 1962	/ton	324	121	15	228	84	30	25	17	844
	/1 000 kr	240	1 521	120	478	92	29	56	16	2 552
» » 1961	/ton	184	175	23	263	129	42	27	24	867
	/1 000 kr	141	2 051	175	512	134	38	61	21	3 133

år. Norrbottens län uppvisade det största antalet. Här deltog 79 % av länets fiskare. Vid fisket användes sammanlagt 3 045 storryssjor, värda 4,1 milj. kr. Ovanstående tablå visar att fångstmängden vid storryssjefisket sjönk något i förhållande till år 1961. Fångstvärdet minskade med mer än 0,5 milj. kr, främst beroende på nedgången i laxfångsten.

Lax, sik, strömming och laxöring var de viktigaste fiskslagen vid detta fiske år 1962. Storryssjor användes för strö-

mingsfiske nästan endast i norrlandslä-
nen; i övriga län var fångsten av ström-
ming vid detta fiske obetydlig, och
fångst av siklöja redovisades praktiskt
taget endast i Norrbottens län. Av hela
fångstvärdet kom 59 % på Norrbottens,
16 % på Västerbottens och 14 % på
Västernorrlands län.

*Fisket med bottengarn, kilnotar och
laxsätt i Östersjön och Öresund och vid
Skånes västkust* bedrivs av fiskare från
Kalmar, Blekinge, Kristianstads och

Fiskare, redskap och båtar i fisket med bottengarn, kilnotar och laxsätt

Län	Antal fiskare	Bottengarn m. m.		Sumpar		Pålkranar		Båtar	
		Antal	Värde 1 000 kr	Antal	Värde 1 000 kr	Antal	Värde 1 000 kr	Antal	Värde 1 000 kr
Stockholms	19	20	49	18	3	—	—	14	32
Kalmar läns norra del	113	347	619	142	15	—	—	80	254
	» » södra »	234	534	3 095	358	85	115	403	329
Gotlands	2	1	2	1	0	—	—	1	1
Blekinge	141	233	1 549	172	63	59	164	172	492
Kristianstads									
Sydkusten	209	313	2 528	403	125	16	30	146	358
Skålderviken-Båstad	16	18	70	—	—	8	8	18	45
Malmöhus	241	386	3 279	276	115	111	268	146	778
Summa år 1962	975	1 852	11 191	1 370	406	309	873	906	3 140
» » 1961	991	1 805	10 042	1 375	382	322	804	891	2 511

Fångstresultatet vid fisket med bottengarn, kilnotar och laxsätt

Län	Sill o. strömming	Torsk	Flund-re-fiskar	Mak-rill	Lax o. lax-öring	Ål	Gädda	Annan fisk	Summa
Stockholms . . .	—	0	1	—	—	20	0	0	21
	{1 000 kr	0	1	—	—	134	0	1	136
Kalmar läns norra del . . .	{1 000 kr	1	2	6	—	95	2	6	112
Kalmar läns södra del . . .	{1 000 kr	81	38	55	—	4	371	14	112
	{1 000 kr	51	25	69	—	36	2 965	40	67
Gotlands	{1 000 kr	—	—	—	—	0	—	—	0
	{1 000 kr	—	—	—	—	1	—	—	1
Blekinge	{1 000 kr	—	19	22	—	174	2	10	227
	{1 000 kr	—	10	141	—	1 260	5	6	1 422
Kristianstads Sydskusten . . .	{1 000 kr	1	13	2	—	0	256	—	1
	{1 000 kr	0	8	1	—	3	2 003	—	1
Kristianstads Skäld.v.-Båstad	{1 000 kr	3	48	5	10	12	—	—	43
	{1 000 kr	4	30	5	15	124	—	—	11
Malmöhus	{1 000 kr	17	269	35	18	3	384	1	102
	{1 000 kr	17	169	33	19	34	2 973	1	43
Summa år 1962	{1 000 kr	103	389	126	28	19	1 300	19	274
	{1 000 kr	73	243	256	34	197	10 038	52	133
” ” 1961	{1 000 kr	137	400	102	28	9	1 376	25	244
	{1 000 kr	65	249	115	36	107	9 009	68	144

Malmöhus län och i mindre utsträckning från enstaka platser i Stockholms och Gotlands län.

Antalet deltagande fiskare år 1962 var 975. I fisket användes 1 852 bottengarn, kilnotar och laxsätt samt 906 båtar. Antalet fiskare, redskap och båtar samt redskapens och båtarnas värde i de olika länen redovisas nederst på sid. 29.

Därefter följer en tabell över fångstresultatet, som till mängden minskat med 3 % men till värdet ökat med 13 % jämfört med år 1961. För Kalmar läns södra del uppgick fångstvärdet vid detta fiske till 60 % av länsdelens hela fångstvärde och för Malmöhus län till 55 %. Ål utgjorde den huvudsakliga fångsten och motsvarade 91 % av värdet, men

Fiskare, redskap och båtar i trål- och snurrevadsfisket

Län	Antal fiskare	Trålar för sill o. strömming		för annan fisk		Snurrevadar		Båtar	
		Antal	Värde 1 000 kr	Antal	Värde 1 000 kr	Antal	Värde 1 000 kr	Antal	Värde 1 000 kr
Norrbottens	34	—	—	20	44	—	—	27	246
Västernorrlands	34	32	93	—	—	—	—	11	587
Gävleborgs	90	87	206	—	—	—	—	40	1 709
Uppsala	9	10	21	—	—	—	—	3	329
Stockholms	135	193	363	—	—	—	—	56	2 806
Södermanlands	45	86	202	—	—	3	6	12	861
Östergötlands	35	49	141	—	—	—	—	17	1 073
Kalmar läns norra del	61	82	245	2	1	—	—	15	2 671
” ” södra ”	29	32	82	16	18	—	—	8	1 770
Gotlands	122	82	169	6	9	—	—	37	3 329
Blekinge	369	239	565	276	558	—	—	95	11 234
Kristianstads	233	120	407	316	523	2	2	71	7 784
Malmöhus	35	1	1	67	62	—	—	17	689
Summa År 1962	1 251	1 013	2 495	703	1 215	14	17	409	34 088
” ” 1961	1 173	946	2 230	705	1 105	18	20	382	28 946

Fångstresultatet vid trål- och snurrevadsfisket

Län		Sill och strömming	Torsk	Röd-spotta	Flundra	Annan fisk	Summa
Norrbottens	}ton	27	—	—	—	71	98
	}1 000 kr	17	—	—	—	65	82
Västernorrlands	}ton	405	—	—	—	5	410
	}1 000 kr	278	—	—	—	1	279
Gävleborgs	}ton	1 144	1	—	—	—	1 145
	}1 000 kr	888	1	—	—	—	889
Uppsala	}ton	71	0	—	—	—	71
	}1 000 kr	56	0	—	—	—	56
Stockholms	}ton	1 626	15	—	3	1	1 645
	}1 000 kr	1 156	10	—	4	1	1 171
Södermanlands	}ton	749	2	—	0	11	762
	}1 000 kr	500	1	—	0	2	503
Östergötlands	}ton	868	—	—	—	—	868
	}1 000 kr	728	—	—	—	—	728
Kalmar läns norra del	}ton	1 716	120	—	9	351	2 196
	}1 000 kr	1 247	60	—	5	51	1 363
» » södra »	}ton	580	324	—	7	164	1 075
	}1 000 kr	334	160	—	7	31	532
Gotlands	}ton	2 569	358	—	44	519	3 490
	}1 000 kr	1 160	161	—	38	131	1 490
Blekinge	}ton	9 578	9 355	29	76	2 729	21 767
	}1 000 kr	5 066	4 879	33	66	1 006	11 050
Kristianstads	}ton	4 013	6 307	91	55	2 242	12 708
	}1 000 kr	2 220	3 489	128	37	460	6 334
Malmöhus	}ton	8	1 093	43	17	239	1 400
	}1 000 kr	5	631	54	13	72	775
Summa år 1962	}ton	23 354	17 575	163	211	6 332	47 635
	}1 000 kr	13 655	9 392	215	170	1 820	25 252
» » 1961	}ton	17 866	18 209	193	250	5 489	42 007
	}1 000 kr	10 846	9 630	259	180	1 404	22 319

vid sidan därav fångades även andra fiskslag i icke obetydlig omfattning, särskilt torsk.

Trål- och snurrevadsfisket, som ännu år 1951 bedrevs endast från Skåne, Blekinge och Gotland, har sedan dess utbrett sig alltmera norrut och nådde år 1960 Norrbottens län. Som framgår av tablån på sid. 30, bedrivs det norr om Blekinge län praktiskt taget helt som ett strömmingsfiske. I Norrbottens län har det under senare år bedrivits som ett siklöjefiske.

I Bottniska viken och norra Östersjön är det ett vinterfiske. I södra Östersjön är det igång under större delen av året, varvid de stora fångsterna av sill och strömming görs på sommaren och av torsk på vintern och våren. På grund

av trålfiskets stora betydelse slår detta igenom i den tablå på sid. 32, som visar fördelningen på månader av *all* fångst som ilandförts i Skåne och Blekinge.

Som tablån på sid. 30 visar, deltog år 1962 totalt 1 251 fiskare; därvid kom 1 716 trålar, 14 snurrevadar och 409 båtar till användning. Av dessa var det 1 147 fiskare med 350 båtar, som fiskade sill och strömming.

Hela fångstmängden vid trål- och snurrevadsfisket uppgick år 1962 till 47 635 ton, varav största delen kom på Blekinge, Kristianstads och Gotlands län. Såväl fångstmängd som fångstvärde ökade med 13 % jämfört med år 1961. Som redan antytts, var sill, strömming och torsk de väsentliga fiskslagen i detta fiske; skrapfisk utgjorde huvuddelen

fångades som vanligt övervägande under den varmare årstiden. Torskfisket pågick mest på vintern och våren men var i övrigt rätt jämnt fördelat. Fisket av rödspotta var särskilt stort under vintermånaderna. Flundrefisket var mest givande under februari—mars, och under de övriga månaderna var fångsterna rätt jämnt fördelade. Makrillfisket ägde nästan uteslutande rum under juni—augusti, medan laxfisket pågick under hela året utom i januari och februari. Det gav de största fångsterna under april och maj. Älfisket bedrevs huvudsakligen under höstmanaderna.

I fråga om medelpriserna i Skåne och Blekinge för en del viktigare fiskslag under de olika månaderna av redogörelseåret hänvisas till Jordbruksekonomiska meddelanden, tabellavdelningen, där priserna från statens jordbruksnämnds månadsstatistik är angivna.

Västkustfisket

(*Göteborgs och Bohus samt Hallands län*)

Efter en redogörelse för västkustfisket i dess helhet följer i detta kapitel en översikt över de olika specialfiskena. Vidare lämnas en sammanställning av försäljningarna vid fiskauktionerna i Göteborgs och andra fiskhamnar. Anmärkas bör, att fisket från skånekusten vid Kattegatt fördelas efter fiskarnas hemorter i resp. län i tab. 1, 3 och 4 men hänföres vid fördelning efter fångstområden i tab. 2 till Kattegatt och Skagerack, då fångsten ägt rum där. Detta fiske är ej medtaget i följande redogörelse utan återfinnes under östersjö- och öresundsfisket.

De i början av berättelsen omnämnda *korrigeringarna* av de fiskestatistiska uppgifterna har bestått i en höjning av

fångstmängden med 65 000 ton och av fångstvärdet med 28,3 milj. kr, praktiskt taget allt hänfört till Västkusten, där de viktigaste höjningarna har gjorts för följande fiskslag: Sill med 35 300 ton, makrill med 5 200 ton, torsk med 900 ton, vitfling med 1 100 ton, gräsej med 1 000 ton och skrapfisk med 20 000 ton jämte värdetillägg. Rättelserna har huvudsakligen hänförts till trålfisket i Nordsjön. Det torde vara här, och särskilt i direktlandningarna utrikes, som luckorna i primärmaterialet blir störst med den insamlingsmetod som användes. Även fångsterna vid trålfisket i Kattegatt och Skagerack samt i södra Östersjön redovisas med vissa korrigeringsstillägg.

Enligt tab. 1 var *antalet fiskare* vid Västkusten vid redogörelseårets slut 5 866, varav 5 021 yrkes- och 845 binäringsfiskare. Detta innebär att antalet yrkesfiskare minskat sedan år 1961 med 221 personer, dvs. med något mer än 4 % och antalet binäringsfiskare med 28 personer eller med 3 %. Minskningen av yrkesfiskarkåren faller helt på Göteborgs och Bohus län; för Hallands län redovisas samma antal yrkesfiskare som år 1961, dvs. 433 personer.

Båtvärdet uppgick till 190,6 milj. kr mot 160,3 milj. kr år 1961. Häri är, som förut nämnts, ekolod och radioutrustning m. m. inräknade; för fördelningen av dessa hjälpmedel på olika storleksgrupper efter maskinstyrkan redogöres i tab. 6, som har särskilda uppgifter för Västkusten.

Redskapsvärdet (vari sålunda ekolod, radioutrustning o. d. icke är inräknade) var 29,5 milj. kr eller 4,4 milj. kr högre än år 1961. I efterföljande tablå har de vid Västkusten vid redogörelseårets slut befintliga redskapen fördelats efter redskapstyp. Under »annan redskap» har

bl. a. upptagits hummer- och krabbtinor, pälkranar och sumpar.

Redskap	Antal	Värde 1 000 kr
Bottentrålar	3 800	11 565
Flyttrålar	650	4 855
Snurrevadar	160	295
Snörpvadar	70	840
Landvadar	290	457
Sillgarn	7 200	1 207
Andra garn	27 500	2 694
Ryssjor, kilnotar, hommor och bottengarn	10 500	1 400
Backor	392
Annan redskap	1 937
Tågvirke m. m.	3 872

Fångstmängden uppgick år 1962 till 226 322 ton och fångstvärdet till 160,9 milj. kr mot 203 571 ton och 132,4 milj. kr år 1961, dvs. fångstmängden ökade med 11 % och fångstvärdet med 22 %; för Göteborgs och Bohus län enbart var motsvarande tal + 11 och + 21 % samt för Hallands län + 20 och + 23.

Västkustfiskets andel av hela saltsjöfiskets fångstmängd utgjorde 77 %; motsvarande tal var för fångstvärdet 74 % och för materielvärdet (totalvärdet av redskap och båtar) 65 %.

Fisk- och skaldjurssorter. Fångstmängdens och fångstvärdets fördelning på de mer betydande fisk- och skaldjursarterna framgår av följande tablä.

Sillen hade samma dominerande ställning vid Västkusten som strömmingen vid Ostkusten. Den utgjorde det senaste året 57 % av fångstmängden och 48 % av fångstvärdet; dessutom utgjordes troligen huvuddelen av skrapfiskens av sill. Närmast i fråga om värdet kom nordhavsräka, torsk, makrill och kolja och i fråga om kvantiteten skrapfisk, makrill och torsk. Jämfört med år 1961 steg fångstmängden av mera betydande fiskslag förhållandevis mest för vitling

	Fångstmängden		Fångstvärdet	
	Ton	%	1 000 kr	%
Sill	128 442	56,8	77 428	48,1
Skarpsill	4 789	2,1	4 374	2,7
Torsk	13 832	6,1	11 007	6,8
Kolja	9 105	4,0	8 486	5,3
Vitling	3 597	1,6	2 329	1,5
Gråsej	2 673	1,2	1 729	1,1
Lyrtsorsk	1 553	0,7	1 408	0,9
Långa	1 673	0,7	1 881	1,2
Kummel	662	0,3	1 225	0,8
Rödspotta	1 467	0,6	2 476	1,5
Rödtunga	470	0,2	939	0,6
Makrill	14 674	6,5	10 834	6,7
Ål	215	0,1	1 107	0,7
Havskräfta	511	0,2	1 676	1,0
Nordhavsräka	5 301	2,3	23 076	14,3
Krabba	215	0,1	709	0,4
Hummer	118	0,1	1 571	1,0
Blåmussla	830	0,4	108	0,1
Skrapfisk	33 883	15,0	4 955	3,1
Övriga	2 312	1,0	3 542	2,2
Summa	226 322	100	160 860	100

(+70 %), lyrtsorsk (+42 %), rödspotta (+29 %) och kolja (+28 %). Sillfångsten var 4 % större än året innan. En betydande ökning (+66 %) av det sammansatta sortimentet skrapfisk noterades även. Skaldjursfångsterna hade ökat med 19 % för nordhavsräka och 17 % för krabba men minskat med 26 % för havskräfta och 19 % för hummer. För följande fiskslag var fångsterna år 1962 mindre än år 1961: ål (−28 %), långa (−15 %), torsk (−10 %) och skarpsill (−9 %). Förändringarna i värdet påverkas för de flesta fisk- och skaldjurslagen av höjda å-priser, vilket i kombination med större fångstmängder i flera fall givit betydande värdeökningar. Sålunda hade t. ex. värdet av sillfångsten ökat med 29 %, av makrillfångsten med 25 % och av skrapfiskfångsten med 78 %.

Särskilda fisken. Det starkt utvecklade västkustfisket är inriktat på flera fiskarter än östersjöfisket. Många arter fångas med särskilt för dem anpassade fiskemetoder, under det att redskap och

båtar i andra fall inrättats för att fånga flera fiskarter samtidigt. De insamlade uppgifterna har formen av speciella redogörelser för de olika fiskemetoderna. De sammanställda uppgifterna för dessa särskilda fisken återgives i *tab. B* samt beskrives korlfattat i det följande. I fråga om fångsten ger tabellen även en återblick för de senaste fem åren.

Vissa av de särskilda fiskena utövas blott under en mindre del av året, och såväl fiskare som redskap och båtar återfinns därför i regel på mer än ett ställe i tabellen, som sålunda icke kan summeras i dessa hänseenden. Åtskillnad har icke kunnat göras mellan yrkesfiskare och binäringsfiskare; vid de flesta av fiskena förekommer dock endast yrkesmän. Redskapsuppgifter har icke inforrdats för alla fisken, och uppgifterna om båtar är icke heller alldeles fullständiga.

De särskilda fiskena åtskiljes inte alltid i primärmaterialet. Som exempel må nämnas skarpsillfisket med trål och det stora trålfisket. Fångster i skarpsilltrål av sill, torsk etc. redovisas i Hallands län helt på det stora trålfisket, under det att i Göteborgs och Bohus län sådana fångster till ungefär halva mängden upptagits på blanketten för det allmänna trålfisket och till halva mängden på blanketten för skarpsillfisket med trål. Det bör beaktas, att *tab. B* följer denna redovisning i båda länen.

Med avseende på antalet deltagare kom för Göteborgs och Bohus län trålfisket i Nordsjön främst följt av trålfisket i Kattegatt och Skagerack. Där-efter följde kustfisket, skarpsillfisket med trål, hummerfisket samt det på stark frammarsch varande räkrålfisket. Batarna är fortfarande flera i de närbelägna farvattnen, men de som användes längre bort (ofta på båda hållen) är

större och starkare. Denna ordning har i åtskilliga år rätt mellan Nordsjöns och Kattegatt-Skageracks trålfisken.

Även i Hallands län var trålfisket det främsta med hänsyn till antalet fiskare och båtar.

Innan de olika västkustfiskena behandlas, görs här en sammanfattning av de olika *sillfiskena*. Dessa bedrivs vart och ett under sin särskilda period — utom trålfisket, som pågår nästan hela året — nämligen snörpvdsvfisket under vinter- och vårmånaderna, drivgarnsfisket i Kattegatt-Skagerack under våren och under hösten samt fisket vid Island under sommaren. Sillfiskenas inbördes ordning påvisas i nedanstående tablå under jämförelse med år 1961.

De i tablån upptagna trålfiskena gav år 1962 tillsammantagna 99 % av västkustfiskarnas hela sillfångst mot 74 % år 1949. Äldre sillfiskemetoder har numera nära nog helt förlorat sin tidigare betydelse.

	År 1961		År 1962	
	Ton	%	Ton	%
Snörpvdsvfisket i Kattegatt och Skagerack	32	0,0	160	0,1
Drivgarnsfisket i Kattegatt och Skagerack	13	0,0	39	0,0
Drivgarnsfisket vid Island	570	0,5	250	0,2
Trålfisket i Kattegatt och Skagerack (inkl. trålfisket efter skarpsill)	27 992	22,7	34 575	26,9
Trålfisket i Nordsjön	94 566	76,6	92 984	72,4
Trålfisket i Östersjön	—	—	—	—
Kustfisket	219	0,2	387	0,3
Övriga	48	0,0	47	0,1
Summa	123 440	100	128 442	100

Trålfiskets dominerande ställning är till stor del beroende på den alltmer utbredda användningen av flyttrålar och moderna båtar, försedda med ekolod, radiotelefon och modern navigationsutrustning.

Tab. B. De särskilda västkustfiskena åren 1958—1962¹

The separate West-coast fisheries in 1958—1962

Fisken	Antal fiskare 1962	Redskap 1962		Båtar 1962	
		Antal	Värde 1 000 kr	Antal	Värde 1 000 kr
<i>Göteborgs och Bohus län</i>					
1 Sillfisket med snörpvad i Kattegatt o. Skagerack	23	7	93	11	85
2 » » » vid Island	—	—	—	—	—
3 » » drivgarn i Kattegatt o. Skagerack	19	76	22	10	98
4 » » » vid Island	25	190	115	3	440
5 Skarpsillfisket med vadar f. ansjovisinläggning, m. m.	136	40	388	42	760
6 » » » » sardininläggning	58	28	204	20	407
7 » » » trål { Skarpsill	1 305	862	4 189	205	71 194
8 » » » » Annan fångst					
9 Makrillfisket med dörj	493	325	2 518
10 » » drivgarn*	202	2 031	326	37	3 165
11 » » vadar	84	26	77
12 Hajfisket i Kattegatt o. Skagerack ²	—	—	—	—	—
13 Fisket efter tonfisk i Nordsjön	98	..	32	75	679
14 Koljebäckefisket	111	77	121	22	2 233
15 Snurrevadsfisket i Kattegatt o. Skagerack	110	72	160	18	4 300
16 » » » Nordsjön	84	726	123	11	3 785
17 Storsjöfisket	1 826	2 148	9 491	319	102 806
18 Trålfisket i Kattegatt o. Skagerack	1 944	2 256	9 940	279	121 930
19 » » » Nordsjön	253	237	943	42	10 765
20 » » » Östersjön	231	6 729	171	162	2 027
21 Krabbfisket	1 204	42 557	910	957	4 791
22 Hummerfisket	970	911	2 449	237	22 971
23 Fisket efter nordhavsräka { Räka					
24 » » » » Annan fångst	33	62	144	34	156
25 Bottengarnsfisket	1 380
26 Kustfisket
27 Summa
<i>Hallands län</i>					
28 Sillfisket med drivgarn i Kattegatt o. Skagerack	5	90	8	1	40
29 Skarpsillfisket med trål (endast skarpsill)	260	113	225	50	12 183
30 Makrillfisket med dörj	76	24	1 325
31 » » drivgarn	174	2 320	302	35	5 668
32 Fisket efter tonfisk i Kattegatt o. Skagerack	87	..	12	17	4 477
33 Koljebäckefisket	19	..	9	7	80
34 Snurrevadsfisket i Kattegatt o. Skagerack	6	2	4	2	140
35 Trålfisket i Kattegatt o. Skagerack	328	303	599	67	13 838
36 » » » Östersjön	—	—	—	—	—
37 Krabbfisket	79	1 420	66	39	279
38 Hummerfisket	111	2 250	52	79	583
39 Bottengarnsfisket	49	78	364	44	182
40 Kustfisket	153
41 Summa

¹ Rörande rensningsgraden vid de olika fiskena, se texten. — ² I fångsten ingår även sill: år 1962

Fångstmängd, ton					Fångstvärde, 1 000 kr					
1958	1959	1960	1961	1962	1958	1959	1960	1961	1962	
75	17	93	32	160	39	12	48	21	121	1
74	—	—	—	—	55	—	—	—	—	2
6	8	6	13	20	5	5	4	10	17	3
2 787	2 308	849	570	250	2 167	1 794	671	512	243	4
70	216	134	975	2 589	118	277	178	756	2 153	5
233	277	155	376	113	230	348	144	392	110	6
926	4 465	3 602	3 696	1 854	2 075	4 251	3 731	3 177	1 884	7
6 039	6 097	4 414	4 373	9 078	1 433	1 226	2 383	1 239	2 531	8
1 000	982	1 119	750	916	789	820	861	629	889	9
2 040	1 164	1 785	751	702	1 458	918	1 294	671	812	10
1 000	190	276	306	200	568	149	206	275	166	11
—	—	—	5	—	—	—	—	4	—	12
—	19	21	—	—	—	33	38	—	—	13
193	191	157	167	200	137	147	131	140	146	14
1 812	1 750	1 639	1 557	1 756	1 784	1 797	1 769	1 676	1 786	15
2 038	1 660	1 655	1 755	1 708	1 971	1 706	1 606	1 624	1 676	16
3 010	3 042	1 536	1 391	982	2 657	2 666	1 356	1 391	1 173	17
54 257	61 669	31 695	38 079	44 723	23 251	29 226	17 151	21 838	26 396	18
76 510	96 003	118 956	120 748	130 045	44 527	44 924	59 786	61 368	80 021	19
2 315	3 400	3 922	4 930	3 232	1 323	1 564	1 886	2 311	1 519	20
136	106	111	143	174	420	369	376	486	560	21
148	144	150	129	105	1 404	1 390	1 464	1 417	1 406	22
2 141	3 182	3 995	4 426	5 244	10 761	13 575	15 587	20 153	22 837	23
3 275	1 977	2 674	2 917	3 574	1 028	1 017	867	853	1 224	24
188	147	131	172	149	135	128	130	182	172	25
1 938	1 972	1 920	2 205	2 776	1 670	1 806	1 931	2 850	2 722	26
162 211	190 986	180 995	190 466	210 550	100 005	110 148	113 598	123 975	150 564	27
75	158	76	—	19	57	80	43	—	13	28
250	620	334	233	226	553	674	367	205	223	29
46	39	75	114	61	53	50	87	133	88	30
375	1 149	245	241	293	307	1 131	240	268	303	31
3	15	20	13	15	4	23	28	19	24	32
21	79	105	112	66	18	76	92	101	65	33
230	129	151	102	91	142	99	106	84	87	34
11 046	10 500	11 851	11 855	14 539	4 922	5 476	6 011	6 649	8 384	35
—	145	202	—	—	—	64	78	—	—	36
23	30	33	40	41	83	92	102	120	149	37
16	15	17	16	13	150	145	165	169	164	38
86	78	69	74	110	277	338	398	304	451	39
382	310	257	305	298	374	357	304	351	345	40
12 553	13 267	13 435	13 105	15 772	6 940	8 605	8 021	8 403	10 296	41

15 ton till ett värde av 8 000 kr. — ³ Förekommer även vid andra fisken, jfr tab. 2.

Allt eftersom flytträlfiskets utbredning ökat, har tillförseeln av sill blivit jämnare än förr. Numera används botten-trålar i sillfisket endast under sommaren och de första höstmånaderna. Enligt den sillstatistik, som publiceras i Svenska västkustfiskarnas centralförbunds (SVC) styrelseberättelse, har mer än hälften av den år 1962 i Sverige landade trälsillen fångats med flyttrål.

Man skulle kunna räkna *sillfisket med trål* som ett särskilt fiske — så sker i SVC:s styrelseberättelse. Det bleve då det största specialfisket (fångstmängd 56,4 % och fångstvärde 47,7 % av hela det västsvenska fisket).

Av de båda huvudområdena för sillfisket med trål ger Nordsjön största avkastningen, under år 1962 93 000 ton eller i det närmaste tre fjärdedelar. En del därav härrör från det s. k. fladenfisket, som pågår under sommar och höst på Fladen ground men även annorstädes i Nordsjön, huvudsakligen med botten-trål. Som *fladensill* betecknar man numera all nordsjösill som fångas under juli—oktober. År 1962 ilandfördes i Sverige 7 800 ton sådan sill. Utrikes landad svenskfångad fladensill har man beräknat till ca 32 400 ton, utgående från all landning under juli—oktober i Storbritannien och Västtyskland och ca 4/5 av landningarna i Danmark under den tiden. Hela den svenska fladensillfångsten i landad vikt skulle enligt detta utgöra ca 40 000 ton och därmed ligga 5 000 ton under 1961 års fångst, som var den hittills största.

Av den sverigelandade fladensillen utgjorde 1 600 ton sjösaltad vara, vilket var 43 % mindre än året innan. Saltsillen såldes i öppna marknaden. Däremot är det inte känt, hur mycket som sjösaltats av direktlandningarna utrikes. Väst-kustfisk har för prisreglering övertagit

huvudparten av färsksilffångsterna, som frysts och exporterats (se avd. Prisregleringar etc.). Till export i färskt tillstånd gick emellertid 1 900 ton.

Fladensillen såldes i Sverige till i medeltal 52 öre per kg för färsk och 88 öre för sjösaltad vara; i Danmark blev medelpriset ca 70 öre, i Storbritannien 60 och i Västtyskland 76 öre. Samtliga priser låg högre än år 1961.

För annan trälsill än fladensillen förelåg för redogörelseåret följande fångst-siffror. Utrikes direktlandad mängd (dels från Nordsjön utom fladensång-en, dels från Kattegatt-Skagerack) var 59 900 ton och sverigelandad från samma områden 27 400 ton, summa 87 300 ton med värdet 49,1 milj. kr. Den sverigelandade delen översteg med 4 400 ton och 1,4 milj. kr vad som redovisats av SVC. Skillnaden utgjordes väsentligen av s. k. överskottssill, som sålts utanför auktionerna.

Följande tablä belyser hur fångstmängden vid sillträlfisket och vid övriga trälfisken på Västkusten utvecklats under de senaste fem åren.

Den trålfångade sillen utgjorde 99 % av hela sillfångsten. Motsvarande tal för övriga fisk- och skaldjursarter var 87 % och för västkustfisket i dess helhet 94 %.

	Sill		Annan fisk o. råka	
	1 000 ton	1 000 ton	1 000 ton	1 000 ton
1958	81	43	33	157
1959	105	44	39	188
1960	122	43	17	182
1961	123	48	20	191
1962	128	51	34	213

I motsats till trälfisket i Västerhavet, som bedrivs året runt, driver västkustfiskarna trälfiske efter torsk i Östersjön på vintern och våren. Det var 253 fiskare med 42 båtar som deltog häri år 1962,

	Nordsjön	Kattegatt o. Skagerack	Östersjön	Summa år 1962	Summa år 1961
	%	%	%	%	%
Sill	71,5	56,1	—	65,6	69,6
Torsk	1,3	10,8	90,5	5,8	7,2
Kolja	5,3	1,4	—	4,0	3,3
Vitling	1,9	1,6	—	1,7	1,0
Gråsej	1,6	0,9	—	1,4	1,3
Lyrtorsk	0,5	1,2	—	0,7	0,5
Långa	0,5	0,2	—	0,4	0,3
Kummel	0,3	0,4	—	0,3	0,3
Flundrefiskar	0,4	1,6	0,0	0,8	0,8
Makrill	8,7	1,6	—	6,3	6,3
Havskräfta	0,0	0,7	—	0,2	0,4
Skrapfisk	7,7	22,5	9,5	12,3	8,3
Övriga och ej specificerade	0,3	1,0	—	0,5	0,7
Summa	100	100	100	100	100

vilket innebär en minskning med 175 man och 37 båtar jämfört med år 1961. Torskfångsterna torde helt bli rensade.

Fördelningen av fångstmängden vid trålfisket på olika slag av fiskar och skaldjur var rätt olika i de tre områdena, såsom framgår av ovanstående tabell, i vilken dock ej medtagits de speciella trålfiskena efter skarpsill och nordhavsräka. Rensning sker praktiskt taget helt utom för sill (för fladensill se dock ovan), makrill, skaldjur och skrapfisk.

Av övriga i tabelln på sid. 35 upptagna sillfiskena bedrevs *sillfisket vid Island* under tiden juli—augusti i mindre utsträckning än förut eller av 3 båtar mot 7 år 1961. De fiskade enbart med drivgarn. Fångsten blev totalt 250 ton. Medelpriset, räknat på den ilandförda vikten, uppgick till 118 öre. Sillen blev huvudskuren samt saltad eller sockersaltad och kryddad ombord. Den ilandförda kvantiteten har liksom eljest omräknats till hel färskvikt.

Drivgarnsfisket efter sill i Kattegatt och Skagerack sysselsatte år 1962 24 fiskare. Fångsten blev 39 ton.

Sillfisket med snörpvad i Kattegatt och Skagerack bedrevs liksom under år 1961 av fem vadlag.

För kustfisket, där sillfångsten år 1962 uppgick till 387 ton, redogöres längre fram.

Skarpsill fiskas med flyt- och botten-trålar samt med land- och snörpvadar. Under perioden 1953—61 togs större delen av fångsten med trålarna, men år 1962 svarade vadarna för huvudparten (56 %). Tillgången varierade starkt under perioden. Den största fångsten, 10 659 ton, erhöles år 1954 och den minsta, 1 479 ton, år 1958. Fångstmängden år 1962 uppgick till 4 781 ton.

Andra fångster än skarpsill i skarpsilltrål redovisas sedan gammalt under detta fiske, men såsom redan har sagts är redovisningen här inte enhetlig, utan en del upptages under det stora trålfisket.

Av 1962 års makrillfångst föll över fyra femtedelar på trålfisket, huvudsakligen det i Nordsjön, och endast 2 200 ton på de *speciella makrillfiskena*, drivgarnsfisket, dörjfisket och vadfisket, alla i Kattegatt och Skagerack. Antalet deltagare i dessa fisken har under flera år gått starkt tillbaka. Dörjfisket är delvis ett fritidsfiske och fångststoppifterna

osäkra. Nästan hela fångsten av makrill synes ha varit orensad. Drivgarnsfisket pågick under tiden maj—juli, dörjfisket under maj—oktober och vadfisket under juni—september. — Uppgifterna om fångst av makrill har måst korrigeras med stora tillägg på trålfisket.

Fiske med krok efter *tonfisk* bedrevs i Kattegatt av 17 båtar från Halland. Fångsten rensades helt.

Särskilt fiske efter *haj* har inte förekommit under år 1962. Den i tab. 2 redovisade fångsten erhöles vid trål- och snurrevadsfiskena. Fångsten av *haj* rensades helt.

Koljebackefisket utövades år 1962 av 117 fiskare. Sedan en lång följd av år har fisket gått starkt tillbaka. Fisket, som bedrevs utmed kusten, pågick som vanligt huvudsakligen under vinterhalvåret. Fångsten, som till större delen bestod av torsk, uppgavs till övervägande delen vara rensad.

Snurrevadsfisket bedrevs under hela redogörelseåret i Nordsjön, Kattegatt och Skagerack. Det hade något mindre omfattning än år 1961 men gav en något större fångst, uppgående till 3 600 ton, varav ca 1/3 kolja och ca 1/4 torsk. Hela fångsten angavs vara rensad. Fångstuppgifterna har för ett par fiskslag korrigerats.

Som *storsjöfiske* betecknar man sedan gammalt det fiske med storbackor, huvudsakligen efter långa, som under sommaren bedrivs i avlägsnare farvatten. Förutom i vattnen kring Shetlandsöarna har det på senaste åren bedrivits i grundområdena vid Rockall i Atlanten. Detta fiske utövades under året av 11 båtar

mot 20 år 1961. Medelstorleken var 83 bruttoton och maskinstyrkan 285 hkr år 1962. Fångsten utgjorde 982 ton i hel vikt. Av långan var endast en obetydlig mängd sjösaltad.

Fisket efter *nordhavsråka*, som tages med en speciell räkrål, är numera näst det egentliga trålfisket det ekonomiskt viktigaste; dess fångstvärde, 24,1 milj. kr, utgjorde 15,0 % av värdet vid alla västkustfiskerna och var 15 % högre än 1961 års siffra. Det bedrevs i Skagerack av fiskare från mellersta och norra Bohuslän. Praktiskt taget all fångst såldes i svenska hamnar, främst Strömstad, Smögen och Gravarne.

Av redovisningen i tab. B för de senaste fem åren framgår, att detta speciella trålfiske på senare tid har haft en lika gynnsam utveckling som silltrålfisket. Vid fisket erhöles ca 3 000 ton skrapfisk.

Hummerfisket hade som vanligt stort deltagarantal, 1 315 fiskare, men jämförelsevis lågt värde av redskap och båtar. Såväl deltagarnas som redskapens antal har emellertid under senare år gått tillbaka. Fisket bedrivs med tinor (kupor) och garn under vår, försommar och höst, huvudsakligen av äldre fiskare. Fångstresultatet blev 118 ton till ett värde av 1,6 milj. kr.

Även *krabbfisket* bedrivs med tinor och garn. Fisket är förlagt till sensommaren och hösten. Fångsten, 215 ton, var något större än föregående år. Förutom vid svenska kusten ägde krabbfiske rum vid Läsö och Anholt.

Vid *bottengarnsfisket*, som är ett strandfiske, var deltagarantalet, 82, något mindre än föregående år. Redskapen

Omsättningen av svenskfångad fisk vid Västkustens fiskauktioner åren 1958—1962

	År 1958		År 1959		År 1960		År 1961		År 1962	
	Ton	1 000 kr	Ton	1 000 kr	Ton	1 000 kr	Ton	1 000 kr	Ton	1 000 kr
Göteborg . .	49 584	38 529	51 913	37 358	65 355	44 468	51 506	38 527	43 325	36 466
Gravarne . .	6 637	4 984	9 605	6 062	8 199	6 916	4 125	5 842	2 510	6 575
Klädesholmen	319	261	178	161	221	193	100	101	7	7
Lysekil . . .	1 517	1 553	4 041	3 268	8 307	4 587	6 882	4 552	5 428	4 009
Marstrand . .	4 493	1 301	2 880	1 221	2 308	1 169	2 627	1 297	2 596	1 122
Rönnäng . . .	—	—	—	—	—	—	—	—	477	470
Smögen . . .	4 365	4 366	6 126	5 781	5 020	6 355	3 799	6 410	2 857	7 169
Strömstad . .	1 961	4 155	1 938	4 604	2 079	4 565	1 976	5 415	2 424	6 747
Summa	68 876	55 149	76 681	58 455	91 489	68 253	71 015	62 144	59 624	62 565

fördelade sig på 90 bottengrar, 37 kilnotar, 5 laxsätt och 8 pålkrantar. Fångsten, 259 ton eller något större än 1961 års fångst, bestod mest av torsk, näbbgädda, lax och makrill. Uppgifterna om rensning är ofullständiga.

Övriga småfisken utefter kusten och inomskärs har sammanfattats under rubriken *kustfisken*. Det är främst äldre fiskare, som deltagit häri, och fångsten går ofta till hemmakonsumtion. Fisket kan ej anses fullständigt redovisat. I jämförelse med år 1961 ökade fångstmängden med 22 % medan fångstvärdet minskade med 4 %. Fångsten, 3 074 ton, bestod till 32 % av torsk, 27 % av blåmussla, 13 % av sill och 8 % av makrill. Även här är rensningsgraden ofullständigt deklarerad. Föreliggande data tyder dock på

att i Göteborgs och Bohus län åtminstone en del av torsken rensats och i Hallands län all torsk.

Fiskauktionerna. Av västkustfiskarnas fångster försäljes den övervägande delen vid de i ovanstående tablå upptagna fiskauktionerna.

Om man bortser från den i utlandet ilandförda fångsten och från västkustfiskarnas trålfångster i Östersjön samt räknar in landad vikt liksom fiskauktionerna, uppgick västkustfiskarnas totalfångst till 100 100 ton, och av detta såldes 59 600 ton eller 60 % vid de åtta auktionerna. Därav kom enbart på Göteborg 43 300 ton. Vid fiskauktionen i Göteborg omsattes alltså 43 % av västkustfiskarnas i Sverige landade fångst år 1962.

För var och en av ovan nämnda fisk-

	Öre per kg landad vikt			Öre per kg landad vikt			Öre per kg landad vikt	
	1961	1962		1961	1962		1961	1962
Sill, färsk . . .	48	54	Bergtunga . . .	219	232	Haj	77	83
sjösaltad . . .	—	—	Röttunga . . .	198	222	Rocka	48	41
Skarpsill . . .	94	101	Piggvar	416	655	Havskräfta . . .	291	362
Torsk	118	106	Slätvar	246	338	Nordhavsräka . .	648	717
Kolja	114	129	Glasvar	69	69	Krabba	412	449
Vitling	91	85	Sjötunga (äkta t.)	566	598	Hummer	1 315	1 548
Gräsej	71	75	Hälleflundra . .	472	506	Knot	109	121
Lyr torsk	131	119	Näbbgädda . . .	79	64	Fjärsing	88	80
Långa	126	120	Makrill	84	95	Bläckfisk	143	132
Blåånga	75	74	Tonfisk	206	227	Taggmakrill . . .	30	32
Lubb	61	62	Marulk	266	270	Bartelfisk	47	45
Kummel	250	215	Havskatt	117	126	Kungsfisk	58	77
Rödspotta	195	174	Lax och laxöring	1 249	1 360	Skrapfisk	21	28
Flundra	112	106	Ål	412	413			

auktioner utom Klädesholmens, Marstrands och Rönnängs redovisas i tab. 5 försäljningens fördelning på månader. För uppgifter om fördelningen på viktigare fiskslag och efter sortering vid auktionerna i Gravarne och Smögen tillsammans hänvisas till nästa textavdelning och tab. 10.

Göteborgsauktionens siffror har använts för en uträkning av medelpriserna för de olika fiskslagen. De återges i den nedre tablan på sid. 41 för åren 1961 och 1962. Motsvarande riksmedelpriser är redovisade på sid. 23.

Vid fiskauktionerna och i utlandet såldes även 90 ton lever och rom för 44 000 kr; detta värde är ej inräknat i tab. 2 och 3.

Provundersökningar vid fiskauktionerna i Gravarne och Smögen m. m.

Insamlingen av de sedvanliga statistiska uppgifterna över västkustfiskarnas fångster av olika fiskslag m. m. utföres för den officiella fiskestatistikens räkning av hushållningssällskapens fiskeriavdelningar, vilka i sin tur vanligen anlitar speciella statistikinsamlare. Ofta sker denna insamling först efter redovisningsårets slut, och det är då mestadels svårt för fiskarna att i detalj redogöra för var, när och hur fångsterna gjorts under året och hur mycket av hela fångsten, som faller på de olika fiskslagen. Det har därför under senare år diskuterats, om man ej skulle kunna gå en annan väg vid uppgiftsinsamlingen. Statistiska centralbyrån har i denna fråga samrätt med representanter för jordbruksdepartementet, fiskeristyrelsen, fiskeriintendenterna och Svenska västkustfiskarnas centralförbund. Man har därvid funnit det lämpligt att, delvis

efter danskt och brittiskt mönster, pröva metoden att insamla uppgifterna vid förstahandsförsäljningen av fisken. Vid planläggningen av undersökningen har rekommendationer från Förenta nationernas fackorgan FAO varit till god ledning.

Provundersökningar har ägt rum och fortgår alljämt fr. o. m. den 1 juli 1953 i fråga om fiskauktionen i Gravarne och fr. o. m. den 1 juli 1954 i fråga om Smögen, medan däremot provundersökningarna vid Göteborgs fiskauktion ägt rum endast för åren 1957 och 1958. Resultaten av provundersökningarna för år 1962 framlägges nedan samt i tab. 9 och 10.

Genom denna insamlingsmetod kan fångsten redovisas även efter sortering, vilket ej förut varit möjligt. — För inbörden av i tabellerna använda beteckningar på olika sorteringar redogöres i bil. B. — Dessutom erhålles uppgifter om besättning och fisketid.

Primärmaterialet. Auktionsprotokoll upprättas för varje landning av en båt (i fråga om flytträlfisket ett båtpar) sedan auktionen avslutats. Kopior av dessa protokoll används som primärmaterial. I auktionsprotokollet finns bl. a. följande uppgifter:

a) säljare (dvs. i allmänhet båtens bokstavsbeteckning och nummer, t. ex. IJ. 201) och

b) kvantitet och värde av de olika fiskslagen.

Med auktionsföreståndarna har centralbyrån träffat överenskommelse om att infordra ytterligare uppgifter av fiskarna för statistiskt ändamål, nämligen om

- c) besättningsantal,
- d) fisketid,
- e) fiskeplats och
- f) redskap.

Tab. C. Antal landningar månadsvis för vissa viktigare typer av fiske åren 1958—1962 i vad avser försäljning vid fiskauktionerna i Gravarne och Smögen

Monthly landings in the years 1958—1962 by type of fishery for the fish auctions at Gravarne and Smögen

Vid flytträlfisket menas med antal landningar antalet gemensamma sådana av parträlarne.

Typ av fiske m. m.	Jan.	Febr.	Mars	April	Maj	Juni	Juli	Aug.	Sept.	Okt.	Nov.	Dec.	Hela året
<i>I. Från Kattegatt och Skagerack</i>													
Flytträlfisket	1958	30	13	5	—	—	—	1	—	2	6	47	104
	1959	¹ 170,5	¹ 185,5	48	—	—	—	—	66	13	33	57	573
	1960	17	—	—	1	—	—	1	19	17	32	71	158
	1961	25	46	—	—	—	—	1	3	—	25	12	110
	1962	9	1	—	—	—	—	1	—	—	9	9	29
Sillbottenträlfisket	1958	10	33	11	10	3	7	22	28	20	21	14	179
	1959	7	4	3	5	²⁰	—	1	18	33	3	—	76
	1960	—	—	—	1	1	—	2	4	10	4	—	26
	1961	2	—	1	1	—	—	—	2	—	—	1	8
	1962	—	—	—	—	—	1	2	1	—	1	—	5
Fiskbottenträlfisket	1958	341	223	183	166	112	172	122	179	243	220	279	2 460
	1959	266	146	121	62	16	32	72	77	147	156	213	96 1 404
	1960	99	179	142	54	50	65	140	129	176	360	298	177 1 869
	1961	223	90	14	97	105	97	145	255	291	250	255	118 1 940
	1962	117	83	212	116	127	72	106	217	216	245	382	183 2 076
Räkbottenträlfisket	1958	522	386	544	750	669	621	592	533	842	766	734	435 7 394
	1959	536	533	841	976	841	765	825	685	1069	691	641	503 8 926
	1960	555	738	1011	964	1120	1279	771	1046	1102	908	705	744 10 943
	1961	563	902	944	1117	1141	1024	900	1083	949	776	1084	615 11 098
	1962	876	827	985	992	1343	1289	922	1029	1067	1047	997	707 12 081
Sillsättgarnsfisket	1958	—	—	—	—	—	—	—	—	—	—	—	—
	1959	—	—	—	—	—	—	—	—	—	—	—	—
	1960	—	—	—	—	—	—	—	—	—	—	—	—
	1961	—	8	44	—	—	—	—	—	—	—	—	52
	1962	—	45	16	38	—	—	—	—	—	—	—	99
Makrillgarnsfisket	1958	—	—	—	—	464	750	148	—	—	—	—	1 362
	1959	—	—	—	32	521	453	29	—	—	—	—	1 035
	1960	—	—	—	—	252	350	33	—	—	—	—	635
	1961	—	—	—	8	139	168	16	—	—	2	—	333
	1962	—	—	—	—	116	145	29	—	—	—	—	290
Annat sättgarnsfiske	1958	—	—	—	—	15	—	—	—	—	—	—	15
	1959	—	1	9	3	6	3	—	1	2	1	—	26
	1960	—	—	5	7	3	3	2	2	3	11	8	47
	1961	4	17	74	52	16	23	18	7	5	19	—	242
	1962	7	—	19	18	20	10	16	2	6	2	—	106
Fisket med backor	1958	—	—	—	—	—	—	—	—	—	3	2	5
	1959	—	2	—	—	—	—	—	—	—	—	—	2
	1960	—	—	—	—	—	—	—	—	—	—	3	3
	1961	1	5	1	—	—	—	2	—	—	—	—	9
	1962	39	59	48	1	—	—	—	—	—	—	46	193
Dörj- och pilkfisket	1958	30	16	8	84	168	624	258	222	514	159	214	36 2 333
	1959	1	12	49	225	308	627	595	291	392	115	52	14 2 681
	1960	19	22	63	125	232	745	383	577	407	101	178	15 2 867
	1961	19	22	37	123	305	983	247	357	222	135	144	58 2 652
	1962	23	10	39	140	174	630	585	353	225	135	77	4 2 395

¹ Ena båten i ett båtpar har landat i annan hamn.

² Sillen landad i Danmark.

TAB. C (forts.). ANTAL LANDNINGAR MÅNADSVIS FÖR VISSA VIKTIGARE TYPER AV FISKE ÅREN 1958—1962 I VAD AVSER FÖRSÄLJNING VID FISKAUKTIONERNA I GRAVARNE OCH SMÖGEN

Typ av fiske m. m.	Jan.	Febr.	Mars	April	Maj	Juni	Juli	Aug.	Sept.	Okt.	Nov.	Dec.	Hela året	
2. Från Nordsjön														
Flytträlfisket	1958	9	7	35	10	—	—	—	3	2	7	23,5	21	117,5
	1959	25	20,5	9	3	—	—	—	3	4	2	2	1	69,5
	1960	39,5	15	15,5	1	—	—	—	—	—	—	6	18,5	95,5
	1961	20	9	1	—	—	—	—	—	—	—	8	4	42
	1962	1,5	7	6	10,5	—	—	—	—	—	—	2	1	21
Sillbottenträlfisket	1958	—	—	2	8	5	10	35	11	10	—	—	—	81
	1959	—	—	—	13	1	14	48	33	23	—	—	—	132
	1960	—	—	5	5	1	6	26	24	34	—	—	—	101
	1961	—	—	3	—	—	6	10	20	7	3	—	—	49
	1962	—	—	—	—	1	1	—	2	13	2	—	1	20
Räkbottenträlfisket	1958	—	—	37	—	3	—	—	—	—	—	—	—	40
	1959	—	—	—	—	—	—	—	—	—	—	—	—	—
	1960	—	—	—	—	—	—	—	—	—	—	—	—	—
	1961	—	—	—	—	—	—	—	—	—	—	—	—	—
	1962	—	—	—	—	—	—	—	—	—	—	—	—	—

¹ Ena båten i ett båtpar har landet i annan hamn. — ² Sillen landad i Danmark.

Sistnämnda fyra uppgifter införes på särskild plats på protokollen. Fr. o. m. år 1959 specificeras, i fråga om fisket i Nordsjön, fiskeplatsen genom angivande av viss ruta på det sjökort, som ligger till grund för *diagram 3* (t. ex. H 15).

Kopiorna av auktionsprotokollen insänds månadsvis till centralbyrån, där de efter granskning bearbetas.

Redovisning. Kortfattade uppgifter för år 1962 med fördelning på olika typer av fiske lämnas i tab. 9 och 10 för fiskauktionerna i Gravarne och Smögen tillsammans. Tab. 9 visar månadsvis antalet deltagande båtar och landningar samt totalfångsten, medan av tab. 10 framgår fångstens fördelning på fiskslag och sortering (se bilaga B) i kom-

Tab. D. Besättning och fisketid i medeltal per resa för olika typer av fiske i vad avser vid fiskauktionerna i Gravarne och Smögen försälda fångster år 1962

Average crew and fishing time for various fisheries (Gravarne and Smögen)

Typ av fiske	Kattegatt och Skagerack		Nordsjön		Hela fiskeområdet	
	Besättning	Fisketid timmar	Besättning	Fisketid timmar	Besättning	Fisketid timmar
	Medeltal per resa					
Flytträlfisket	6,6	8,1	6,8	29,4	6,6	17,0
Sillbottenträlfisket	5,8	8,8	7,3	28,4	7,0	24,5
Fiskbottenträlfisket	3,0	10,1	—	—	3,0	10,1
Räkbottenträlfisket	3,4	10,1	—	—	3,4	10,1
Sillsättgarnsfisket	1,3	11,3	—	—	1,3	11,3
Makrillgarnsfisket	5,3	5,2	—	—	5,3	5,2
Annat sättgarnsfiske	1,1	12,2	—	—	1,1	12,2
Fisket med backor	1,1	4,0	—	—	1,1	4,0
Dörj- och pilkfisket	1,1	6,0	—	—	1,1	6,0
Fisket med tinor	1,0	17,2	—	—	1,0	17,2

bination med fångstvårde och pris per kg. Vid behov kan från arbetstabeller förvarade hos centralbyrån erhållas fördelning månadsvis av de i tab. 10 publicerade data för fiskauktionerna i Gravarne och Smögen var för sig. Med undantag för den sjösaltade sillen, som för Gravarne och Smögen omräknats till hel fårskvikt, redovisas fångsten i landad vikt. Säsongvariationerna och utvecklingen åren 1958—1962 belyses i tab. C.

Antalet landningar på dessa platser karakteriseras för flytträlfisket (både i Kattegatt-Skagerack och Nordsjön) av stora variationer från år till år, för fiskbottenträlfisket av först nedgång och sedan åter en viss uppgång, för räkbotten-trälfisket av en stark och oavbruten ökning, för makrillgarnsfisket av nedgång och för dörj- och pilkfisket av uppgång till år 1960 men därefter åter nedgång.

Tillgängliga uppgifter om *besättning* och *fisketid* i medeltal har sammanförts i tab. D; man ser att de olika fiskemetoderna har sina typiska medeltal, som inte särdeles mycket ändras från det ena året till det andra.

Jämför man diagram 3 med motsvarande diagram i 1958 års berättelse, som avser landningarna i Hirtshals, finner man att i båda fallen fångsten huvudsakligen tagits i samma område utanför sydvästra Norge.

Prisregleringar och fiskarnas organisationer

Redan före andra världskriget förekom vissa statliga prisregleringar i fråga om fisk, avsedda att utgöra ett stöd för fiskerinäringen. År 1946 omlades prisregleringarna och de fick då sin sedan dess i huvudsak bestående form. Avsikten

med regleringssystemet är numera främst att förhindra en alltför stark nedpressning av förstahandspriserna vid riklig tillförsel av fisk.

Prisregleringarna på fisk har utformats i viss mån olika för å ena sidan Syd- och Västkusten och å andra sidan Ostkusten. På Syd- och Västkusten innebär prisregleringarna i stort sett, att statens jordbruksnämnd efter överläggningar med fiskarorganisationerna där fastställer minimipriser på viktigare fiskslag (på Sydkusten sill och torsk, på Västkusten dessutom kolja, vitling, gräsej, lyrtorsk, lubb, kummel, rödspotta, sandskädda, rödtunga och makrill). Den fisk, för vilken fiskaren ej kan få lägst minimipriset vid försäljningen, övertages av för ändamålet särskilt bildade prisregleringsföreningar (Sydkustfisk, förening u. p. a., och Väst kustfisk, förening u. p. a.) till ett av vederbörande förening fastställt garantipris (i princip lägre än minimipriset). Garantipriset är sålunda det pris, som fiskaren lägst kan påräkna för sina leveranser av fisk. Prisregleringsföreningarna nyttiggör den övertagna fisken huvudsakligen genom försäljning på export i färskt eller berett skick; en del partier säljs inom landet till konserverfabriker eller går till djurföda och fiskmjöl. För verksamheten med omhändertagandet av fisken erhåller föreningarna av jordbruksnämnden vissa i förväg bestämda statliga bidrag, s. k. pristillägg, tidigare bestämda till visst belopp per kg övertagen fisk, men numera utgörande ett fast belopp för varje år. Såsom villkor för erhållande av pristillägg gäller bland annat, att prisregleringsförening icke får sälja överskottsfisk för färskkonsumtion inom landet till lägre pris än minimipriset. De under åren 1960—62 mottagna överskottskvantiteterna samt

Diagram 3. Antal landningar av fångster från Nordsjön, försälda i Gravarne och Smögen år 1962 fördelade på fångstplatser enligt Internationella havsforskningsrådets indelning

Fishing areas and number of landings from the North Sea at Gravarne and Smögen in 1962

Överst i varje ruta: antal landningar från sillbottenrälfisket (20 st)

Nederst i varje ruta: antal landningar från flytträlfisket (21 st)

Vid flytträlfisket räknas gemensam landning av parträlare som *en* landning.

IVa₁ = Nordvästra Nordsjön IVa₂ = Nordöstra Nordsjön

IVb = Mellersta Nordsjön IVc = Södra Nordsjön

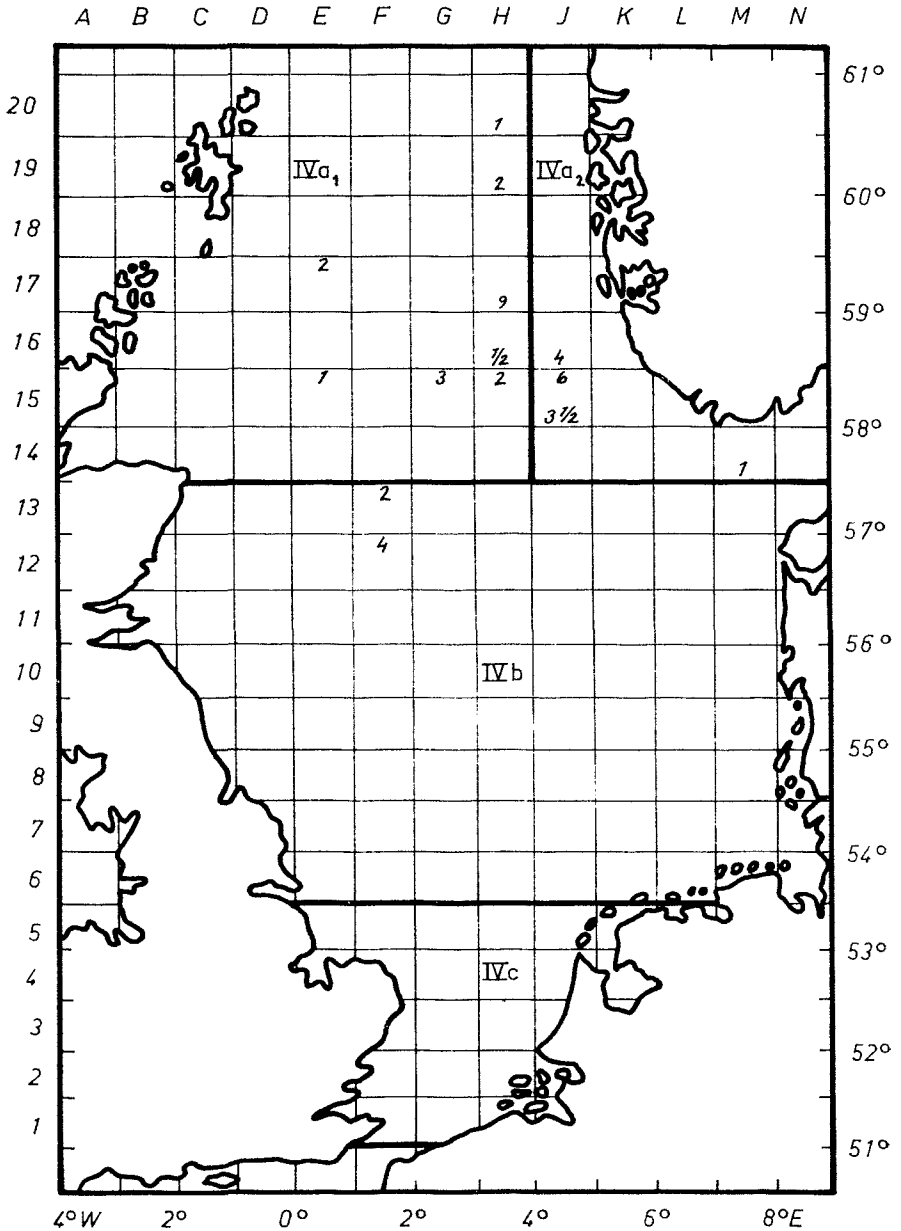

Prisreglerings- förening Fiskslag	Överskott, ton, år			Fördelning av 1962 års överskott med hänsyn till användningen					
	1960	1961	1962	Färsk- kon- sum- tion inom landet	File- tering	Kon- serve- ring m. m.	Fisk- mjöl, djur- föda	In- frys- ning	Ex- port
A. Västkustfisk									
Fladensill . .	15 631	15 681	6 992	5	34	29	13	6 390	521
Annan sill . .	19 357	11 519	4 303	—	—	—	—	2 351	1 952
Makrill . . .	804	921	419	2	39	101	—	250	24
Annan fisk .	981	1 306	1 296	4	19	222	332	674	45
Summa	36 773	29 427	13 010	11	92	355	345	9 665	2 542
B. Sydkustfisk									
Sill	2 105	1 870	4 661	—	132	38	240	—	4 251
Torsk	—	3	11	—	8	—	—	3	—
Annan fisk .	12	58	51	—	—	—	—	—	51
Summa	2 117	1 931	4 723	—	140	38	240	3	4 302

dispositionen av 1962 års överskott framgår av ovanstående tablå.

Prisregleringen på Ostkusten har fått sin särskilda prägel av att den knutits till den gällande handelsregleringen på strömming, genom vilken fiskarnas ekonomiska föreningar på Ostkusten (de s. k. auktoriserade fiskförsäljningsföreningarna) erhållit ensamrätt att för försäljning mottaga färsk strömming från fiskare (se nedan). Genom sin ensamrätt bestämmer de auktoriserade fiskförsäljningsföreningarna de priser, som strömmingen skall betinga vid försäljning till olika ändamål. För Ostkustens vidkommande innebär prisregleringen, att jordbruksnämnden till fiskförsäljningsföreningarnas huvudorganisation Ostkustfisk, centralförening u. p. a., utbetalar vissa statliga medel, s. k. prisutjämningsbidrag, att användas såsom tillskott till de priser, föreningarna erhåller vid försäljningen av strömmingsfångster, som ej kan avsättas till färskkonsumtion eller rökning inom landet. Till skillnad mot den prisreglering, som upprätthålles på Syd- och Västkusten, är prisregleringen på strömming ej så utformad, att den enskilde fiskaren blir

tillförsäkrad vare sig ett av staten bestämt lägsta pris för den strömming, som avsättes på färskmarknaden inom landet, eller ett fast pris (garantipris) för strömmingsöverskottet.

För finansiering av prisregleringsverksamheten upptar jordbruksnämnden avgifter i samband med förstahandsförsäljningen av viss svenskfångad och importerad saltvattensfisk. En utredning om prisregleringssystemet pågår, som står i samband med Sveriges medlemskap i EFTA.

Fackligt sett finns fem större förbund, nämligen Svenska ostkustfiskarens centralförbund, Svenska sydkustfiskarens centralförbund (omfattar endast Blekinge), Skånes fiskareförbund, Svenska västkustfiskarens centralförbund och Svenska insjöfiskarens centralförbund med Sveriges fiskares riksförbund som samarbetsorganisation och med lokala underavdelningar.

Ostkusten. På Ostkusten finns tio auktoriserade försäljningsföreningar med Ostkustfisk som centralförening samt i Norrbotten tre fristående lokala försäljningsföreningar. De auktoriserade föreningarnas ensamrätt att för försäljning

mottaga strömming, som ilandförts inom respektive förenings område, gäller med vissa undantag. Fiskarna äger i allmänhet rätt att sälja direkt till konsumenter i hemorten. Vidare kan företag eller enskilda personer beviljas särskilt tillstånd att köpa direkt från fiskarna. Vid sidan av sin prisreglerande verksamhet förmedlar centralföreningen Ostkustfisk även leveranser från överskotts- till underskottsområden samt förnödenheter för fisket m. m. Totalmängden prisreglerad strömming utgjorde 3 712 ton. Fran överskotts- till underskottsområden förmedlades 2 210 ton. Den »överskottsströmming» som Ostkustfisk för föningarnas räkning exporterade huvudsakligen till Östtyskland uppgick år 1962 till 1 043 ton motsvarande 6 % av hela strömmingsfångsten.

År 1958 bildades Ostkustens trål- och havsfiskareförbund. Ett par förbund för ålfiskare finns även.

Sydkusten. I Blekinge finns endast tre försäljningsföreningar, nämligen Blekingefiskarens centralförening, ekonomisk förening, som handhar kollektivförsäljning av torsk och sill, Blekingefiskarnas inköpsförening u. p. a., som förmedlar redskap och drivmedel, och Blekinge andelsfisk, ekonomisk förening, endast till hälften ägd av fiskarna och deras organisationer (andra hälften ägs av Kooperativa förbundet), som driver partihandel med fisk och fiskprodukter samt beredning, särskilt av filéer. Mera mångskiftande är föreningsfloran inom Skånes fiskareförbunds område. Här skall nämnas, att tillverkning av torskfiléer bedrivs av Trelleborgsfisk, förening u. p. a. Flera ålfiskareföreningar och andra lokala försäljningsföreningar finns. Tillsammans med fiskhandlare m. fl. har fiskarorganisationerna bildat Sydsvensk exportfisk, förening u. p. a.,

för att tillgodose gemensamma intressen i fråga om länder med centraliserad import (se mera nedan). Blekinge läns havsfiskeförening, Skånska ostkustens havsfiskeförening och Malmöhus läns havsfiskeförening är ideella föreningar med syfte att i olika avseenden bevaka fiskarnas intressen. — Prisregleringsföreningen Sydkustfisk omfattar såväl Blekinge som skånekusten.

Västkusten. På Västkusten finns ett tiotal lokala försäljningsföreningar, som driver partihandel med fisk och av vilka flera är delägare i fryserier. Till de största hör Varbergfiskarnas andelsförening och Falkenbergfiskarnas fiskförsäljningsförening u. p. a. — Bohusläns islandsfiskares förening u. p. a. och Storsjöfiskarnes försäljningsförening u. p. a. har till uppgift kollektivförsäljning av resp. islandssill och långa. Tre särskilda föreningar för räkfiskare finns, av vilka den största är Strömstadfiskarnas andelsförening u. p. a., som driver partihandel med räkor i ganska stor skala. Den utan jämförelse viktigaste föreningen är dock Svensk andelsfisk, ekonomisk förening, i vilken andelarna ägs dels av Kooperativa förbundet, dels av Svenska västkustfiskarnas centralförbund och vissa lokala fiskarorganisationer. Svensk andelsfisk har till uppgift såväl att inköpa och försälja fisk och fiskvaror både för inhemsk marknad och för export som att förmedla drivmedel och andra förnödenheter direkt till fiskarna och driver jämväl fryserirörelse. Västkustfiskarnas fiskförädling, som helt ägs av Svenska västkustfiskarnas centralförbund, har till uppgift att för fiskarnas räkning omhänderha de kollektiva försäljningarna av sill, skarpsill, tonfisk, ål och råräka samt den torsk, som västkustfiskare landar på Sydkusten ävensom direktlandningarna av sill

i Tyskland, Storbritannien och Holland; man bedriver vidare filetering och frysning. Svenska västkustfiskarnas centralförbund äger AB Pontus Nilsson, som numera bl. a. är verksamt som grossistföretag avseende salt och kryddad sill m. m.

Den tidigare nämnda prisregleringsföreningen Västkustfisk övertar numera huvudsakligen sill, medan torskfiskar som regel kan avsättas till lägst minimipris.

För fiskeexport till länder med centraliserad import har det under år 1960 inledda samarbetet mellan de olika kuststräckornas exportintressenter fortsatt. Exporten förberedes och övervakas av ett affärsutskott och exportförhandlingarna sker genom en permanent förhandlingsdelegation.

Göteborgs och Bohus läns havsfiskeförening upphörde vid utgången av år 1961. Dess verksamhet, omfattande bl. a. fiske-tillsyn, utplantering av romhummer, kontroll över byggande av fiskefartyg samt insamling och viss publicering av fiskestatistik, har fr. o. m. 1962 övertagits av Göteborgs- och Bohus läns hushållningssällskap i Uddevalla.

Vid sidan av den fackliga och ekonomiska föreningsverksamheten av modern typ fortlever den gamla företagsformen *fiskelag* med oförminskad livskraft; arbetsersättningen utgår där ej i form av avlöning utan såsom andel i avkastningen, manslott, varjämte för dem, som äger del i båt och redskap, utgår båt- och redskapslotter.

I fråga om insjöfisket saknas all prisreglering. Jämte den fackliga sammanlutningen, Svenska insjöfiskarens centralförbund, finns bl. a. en större försäljningsförening, Svenska insjöfiskarens försäljningsförening u. p. a. i Stockholm, samt för fiskevård m. m. Sveriges

allmänna fiskevårdsförbund med lokala underavdelningar ävensom Södra Sveriges fiskeriförening u. p. a.

För närmare detaljer hänvisas till Chr. Hessel and S. Verständig, *Fishermen's Organizations and the Regulation of Fish Prices in Sweden* (FAO Fisheries Study No. 4), Rome 1957, samt I. Gerhard, *Västkustfisket, dess organisationer och ekonomi*, Göteborg 1955.

Beredning och konsumtion

Enligt den officiella industristatistiken, som är begränsad till företag med minst 5 sysselsatta, fanns år 1962 i landet 26 st fiskberedningsanstalter (salterier, rökerier o. d.) med 549 anställda, ett saluvärde av 27,6 milj. kr och ett förädlingsvärde av 8,7 milj. kr. Vidare fanns 57 fiskkonservfabriker med 2 395 anställda, ett saluvärde av 125,5 milj. kr samt ett förädlingsvärde av 54,0 milj. kr.

Mängden industriellt framställda fiskprodukter samt värdet därav under åren 1960—1962 redovisas i följande tablå. På grund av ovannämnda begränsning torde en stor del av fiskberedningen falla utanför statistiken. Konservindustrin anses dock vara fullständigt redovisad. Fiskberedningen, varmed åsyftas saltning, kryddning, rökning och torkning, bedrivs nämligen ofta av småföretag samt i form av s. k. hemmaberedning utförd av fiskarna själva. Den sistnämnda synes dock alltmer avtaga.

Om hemmaberedningen av strömming lämnas uppgifter i tab. 4. Den bedrivs mest i Norrland; 108 ton strömming åtgick härvid till 40 ton saltad strömming, 38 ton rökt strömming och 5 ton surströmming. Det av fiskarna beräknade priset på den beredda varan utgjorde i genomsnitt för saltströmming

Produktslag	1960		1961		1962	
	Ton	1 000 kr	Ton	1 000 kr	Ton	1 000 kr
Filead fisk, färsk el. kyld	3 038	6 563	3 106	7 019	3 353	7 658
» » , fryst	4 388	15 229	5 044	18 880	4 237	15 884
Saltad fisk	2 074	2 464	2 040	2 575	2 019	2 813
Torkad fisk	96	157	58	220	324	933
Rökt fisk	1 233	6 993	1 159	6 895	1 255	8 370
Kaviar och annan fiskrom	2 592	14 565	2 631	15 681	2 785	19 304
Fiskkonserver	19 638	73 988	20 803	84 684	19 466	88 123
Skaldjurskonserver	623	5 920	750	7 905	944	10 694
Fiskmjöl	5 198	3 546	7 522	4 921	4 822	3 893
Fiskoljor och fisklevertran	2 229	1 677	2 386	1 761	2 236	1 740

172, för rökt strömming 252 och för surströmming 200 öre/kg.

Statens jordbruksnämnd utför årligen överslagsberäkningar över råvaruåtgången till beredning och produktionen av beredd fisk till människoföda inom landet. Nämndens beräkningar har olika grad av noggrannhet för olika beredningssätt. De kan för 1962 sammanfattas sålunda:

	Råvara		Produktion
	Inhemsk	Importerad	
	Tusen ton		
Konservering	11	11	22,6
Frysta filéer	11	—	4,0
Sillsaltning	2	—	1,7
Annan beredning (övrig saltning samt torkning och rökning)	5	3	3,7

Inom jordbruksnämnden utföres också beräkningar över *fiskkonsumtionen* till människoföda. Därmed avses konsumtionen av färsk fisk i landad vikt och konsumtionen av konserverad och beredd fisk i produktvikt (för konserver inkl. spad). Till färsk fisk föres även frysta filéer och skaldjur (skaldjursinläggningar ingår under konserver). Frysta fiskfiléer har beräknats i landad vikt, vilken är ca 3 gånger filévikten. Beräkningen av färsk fisk erhålles såsom en restpost sedan landningarna enligt den officiella statistiken reducerats för av-

renstillägg, skrapfisk, fisk till konservering, beredning, export, djurföda m. m. samt kassation i handeln. Till detta lägges importen av färsk fisk samt den beräknade fångsten vid insjöfisket. Justeringar vidtages för lagerförändringar av hel fryst fisk och frysta filéer. Vissa av dessa avdrags- eller tilläggsposter kan noggrant beräknas medan andra såsom kassationen (15 % för hel fisk) och insjöfiskens uppskattas. I denna beräkning ingår endast den hemmakonsumtion som redovisats i fiskestatistiken. Såsom på annat ställe har sagts, är antagligen fiskarbefolkningens konsumtion ofullständigt redovisad. Beräkningen av konsumtionen av konserver och beredd fisk ut-

	1958	1959	1960	1961	1962 ³
Färsk fisk ^{1, 2}					
Inhemsk salt-					
sjöfisk	67	69	71	71	70
Importerad					
saltsjöfisk	22	23	24	26	31
Insjöfisk	11	11	11	11	11
Summa	100	103	106	108	112
Därav frysta filéer	21	22	24	25	28
Konserver och beredd fisk					
Konserver ¹	24	23	24	25	25
Salt sill	16	16	15	14	13
Annan beredd fisk	5	5	4	4	5
Summa	45	44	43	43	43

¹ Inkl. skaldjur. — ² Filéer omräknade till landad vikt. — ³ Preliminärt.

går från tillverkning, import, export och kända lagerförändringar av färdigberedd fisk. I föregående tablå redovisas beräkningarna för åren 1958—1962, tusen ton.

Ilandföringshamnar; direktlandningar och annan utrikeshandel med fisk

Fångsten landas oftast på annan ort än där resp. fiskebåt hör hemma; ilandföringen är mera koncentrerad än fiskarnas hemorter och blir det allt mera. I tab. E uppräknas de viktigaste ilandföringshamnarna för av svenska fiskare fångad fisk år 1962; kvantiteten för varje hamn meddelas i avrundade tal. I de fyra största hamnarna, Skagen, Göteborg, Hirtshals och Simrishamn, landades mer än hälften av fångsten. Siffrorna är av varierande noggrannhetsgrad. Men å ena sidan har en hel del av den vid auktionen sålda fisken kommit till auktionen per bil och sålunda ej landats där, å andra sidan landas i Göteborg åtskilligt vid sidan om auktionen (särskilt skrapfisk).

Förutom i tab. E lämnas uppgifter i tab. 5 och tab. 8 om svenska fiskares i utlandet direktlandade fångster. Varje land upptages för sig, i tab. 5 med fördelning månadsvis, i tab. 8 med fördelning på fiskslag.

För alla länderna tillsammans antagna var kvantiteten 38 % och värdet 72 % högre än år 1961. På längre sikt ökar ilandföringen i utlandet såsom en följd av rationalisering inom fisket, vilken medför större lastningskapacitet och kortare gångtider.

De direktlandade fångsterna gick som vanligt mest till Danmark (92 % av mängden och 90 % av värdet). Till Västtyskland och Storbritannien levererades avsevärt lägre kvantiteter än år 1961. Alldeles dominerande var sillen i direkt-

landningarna i alla länder. Närmast till mängd och värde kom makrillen. Det bör här nämnas, att fördelningen efter fiskslag i den danska Fiskeriberetning inte alldeles överensstämmer. Orsaken är väsentligen, att vad som i svensk statistik kallas skrapfisk (fångst ej använd till människoföda) i den danska statistiken fördelats på fiskslag; det gäller ca 9 500 ton, huvudsakligen sill.

På Bornholm och i Kiel landades fångster från södra Östersjön. Huvuddelen av utlandslandningarna i övrigt utgjordes av fångster från Nordsjön.

De uppgifter som föreligger om antalet landningar i utlandet ger en möjlighet att bedöma fiskefartygens lastkapacitet och därmed indirekt medelstorleken vid direktlandning i de olika länderna och de viktigaste hamnarna. Resultatet framgår av följande tablå.

Hamn	Landningar	Medellast kg
Skagen	10 472	6 100
Hirtshals	3 029	14 200
Bornholm	131	3 500
Thyborön	73	2 600
Övriga i Danmark	134	800
Danmark	13 839	7 800
Cuxhaven	130	38 800
Bremerhaven	26	40 800
Hamburg-Altona	21	39 000
Kiel	7	32 300
Västtyskland	184	38 800
Aberdeen	83	17 600

Iögonenfallande är den nära överensstämmelsen mellan de olika tyska hamnarna i fråga om medellasten per båt. Lika utpräglad är differensen mellan de nämnda hamnarna och de danska; medellasten uppgick här blott till en femtedel av genomsnittet för de förutnämnda hamnarna. Dessa differenser — vilka förefaller varaktiga — tyder på att fördelningen på länder inte i första hand beror på fångstfältet utan mer på båt-

Tab. E. Hamnar, där under år 1962 ilandförts minst 100 ton svenskfångad fisk etc.

Ports where in 1962 more than 100 tons of fish, etc. were landed by Swedish fishermen

Län, hamn	Ton	Län, hamn	Ton	Län (land), hamn	Ton
I Sverige:					
<i>Norrbottnens län</i>					
Storön	180	Kalmar län		Höganäs	150
Nikkala	110	Västervik	2 690	Ålabodarna	110
Lövskär	110	Gräsgård	540	Svanshall	100
		Oskarshamn	400	<i>Hallands län</i>	
		Kårehamn	130	Träslövsläge	5 620
		Bläsinge	130	Bua	4 850
		Böda	120	Glommen	1 920
		Kalmar	110	Videberg	1 790
<i>Västernorrlands län</i>		Skärlov	110	Falkenberg	420
Junibosand	150	Skäggenäs	100	Galtabäck	170
Lörudden	150			Halmstad	120
Skatan	130	<i>Gotlands län</i>			
Trysunda	120	Herrvik	1 090	<i>Göteborgs o. Bohus län</i>	
		Närshamn	580	Göteborg	45 270
<i>Gävleborgs län</i>		Sysne	330	Lysekil	5 520
Mellanfjärden	620	Slite	320	Smögen	3 660
Bönan, Utvalnäs	400	Botvaldevik	300	Gravarne	3 320
Borka	180	Ronehamn	250	Marstrand	2 560
Skärså	130	Fårösund	190	Strömstad	2 500
Hölick	130			Fjällbacka	820
Stocka	120	<i>Blekinge län</i>			
Hudiksvall	110	Karlskrona	7 430	Rönnäng	480
Ljusne	100	Nogersund	4 100	Mollösund	480
		Karlshamn	3 900	Öckerö	370
		Ekenabben, Sturkö	3 130	Havstensund	310
<i>Uppsala län</i>		Hörvik	1 730	Grebbestad	260
Ångskär	130	Sandhamn	1 150	Skärhamn	220
		Torhamn	450		
		Gö	380	I utlandet:	
		Hällevik	270	<i>Danmark</i>	
		Kristianopel	140	Skagen	64 040
<i>Stockholms län</i>				Hirtshals	43 150
Ankarudden	570	<i>Kristianstads län</i>			
Nynäshamn	420	Simrishamn	10 720	Bornholm	460
Grisslehamn	320	Skillinge	2 020	Thyborön	190
Öregrund	210	Brantevik	1 520		
Kyrkviken	170	Kåseberga	380	<i>Förbundsrepubliken</i>	
Resarö	140	Baskemölle	350	<i>Tyskland</i>	
		Torekov	150	Cuxhaven	5 040
<i>Södermanlands län</i>				Bremerhaven	1 060
Oxelösund	780	<i>Malmöhus län</i>			
Hummelvik	140	Trelleborg	800	Hamburg-Altona	820
		Gislöv	350	Kiel	230
<i>Östergötlands län</i>		Ystad	340	<i>Storbritannien</i>	
Fyrudden	1 200	Smýgehamn	170	Aberdeen	1 460

storleken och de olika stora fångstransoner, som västkustfiskets organisationer fastställer för de skilda länderna.

Hur försäljningsvärdet av direktlandningarna i olika länder fördelar sig månadsvis framgår av den övre tablån på

sid. 53 som är grundad på tab. 5. Landningarna i Danmark var mest omfattande under höstmånaderna, i Storbritannien under april och maj samt i Västtyskland under september och oktober.

Tablåns kolumn för sverigelandade

	Sverige-	Direktlandningar utomlands			Summa direktlandningar	
	landningar	Dan-	Storbri-	Förb.rep.	1962	1961
	%	mark	tannien	Tyskland	%	%
		%	%	%		
Januari	7,6	3,8	2,2	3,1	3,7	2,2
Februari	8,0	7,3	0,9	7,3	7,2	7,4
Mars	9,6	7,8	4,8	7,3	7,7	6,6
April	6,1	5,1	24,0	1,6	5,1	5,4
Maj	7,9	9,2	21,2	0,5	8,7	4,0
Juni	6,4	4,9	4,0	2,4	4,7	7,5
Juli	6,3	8,5	6,3	5,3	8,2	12,3
Augusti	8,3	11,7	18,2	0,6	10,9	19,3
September	11,2	15,6	9,7	19,3	15,8	11,7
Oktober	13,6	9,5	8,7	44,3	12,2	9,0
November	9,8	11,4	—	2,6	10,6	10,1
December	5,2	5,2	—	5,7	5,2	4,5
Hela året	100	100	100	100	100	100

fångster visar en tämligen jämn fördelning över året.

Av betydligt mindre omfattning är utländska fiskares direktlandningar i svenska hamnar, men även de ser ut att öka. De ingår — till skillnad mot de svenska landningarna utrikes — i den svenska statistiken över utrikeshandeln. Separata uppgifter föreligger för år 1962 hos statens jordbruksnämnd (589 ton, 2,6 milj. kr). 223 danska fiskebåtar gjorde 748 resor och landade 572 ton, varav 165 ton på Ostkusten, 2 ton på Syd-kusten och 405 ton på Västkusten; 94 % av ostkustfångsten såldes på Gotland för 1,8 milj. kr och bestod troligen helt av lax. Vid landningarna på Västkusten levererades enbart råräka till ett värde av 663 000 kr. På Ostkusten gjorde 12 väst-tyska fiskebåtar sammanlagt 16 landningar och ilandförde därvid 2,8 ton lax för 34 500 kr. I Göteborg gjorde två

västtyska båtar 5 landningar och levererade därvid 13,5 ton fisk till ett värde av 30 200 kr. Vid ett tillfälle landades en mindre kvantitet i Ystad. — Helt andra och större kvantiteter utländsk-fångad fisk omsättes årligen vid Göteborgs fiskauktion (värde f. n. omkring 2,5 milj. kr), men detta är fisk, som importerats i vanlig ordning med lastfartyg. Ej heller de norskfångade räkor, som brukar säljas vid strömstadsauktionen, (1962 17 ton, 0,1 milj. kr) var direktlandade.

Inräknar man de svenska direktlandningarna i utlandet i exportsiffrorna, liksom de utländska fiskarnas försäljningar i svenska hamnar redan ingår i importen, blir resultatet som nedanstående tabell visar (hämtad ur en artikel av G. Froster i Jordbruksekonomiska meddelanden nr 9/1963).

Ehuru exporten sålunda kvantitativt

	Import		Export	
	Milj. kg	Milj. kr	Milj. kg	Milj. kr
Färsk och fryst fisk (utom filéer)	14,3	39,3	149,0	100,1
Färska och frysta filéer	8,1	26,5	0,4	0,9
Saltad, kryddad och sockersaltad sill	24,8	32,9	2,0	2,9
Annan saltad, torkad och rökt fisk	2,1	8,1	0,0	0,4
Skaldjur	2,0	8,9	0,5	1,4
Konserver av fisk och skaldjur	3,7	21,0	2,0	9,9
Övriga beredda fiskvaror	2,8	9,9	0,3	1,1
Summa år 1962	57,8	146,6	154,2	116,7
» » 1961	57,6	131,2	133,2	90,0
» » 1960	47,9	111,0	126,1	85,2
» » 1958	52,0	25,3	43,9	12,5

	Import, milj. kr		Export, milj. kr	
	1938	1962	1938	1962
Norge	7,5	58,8	0,5	2,8
Danmark jämte Färöarna	2,9	42,1	2,8	74,3
Island	6,8	21,2	—	—
Sovjetunionen	0,4	7,3	—	—
Västtyskland	}	1,5	}	14,8
Östtyskland		—		4,1
Storbritannien	0,4	0,2	1,6	1,9
Portugal	0,8	3,6	—	—
Japan	0,7	2,4	—	—
Canada	—	1,7	—	0,4
Förenta staterna	—	1,7	—	2,5
Övriga länder	5,8	6,1	3,5	8,9
Summa	25,3	146,6	12,5	116,7

var mer än dubbelt så stor som importen, var importvärdet betydligt högre än exportvärdet, beroende på att exporten huvudsakligen bestod av sill och andra billiga fiskslag, medan importen huvudsakligen omfattade skaldjur, dyrare fiskslag och beredda produkter.

Värdet av de svenska direktlandningarna i utlandet uppgick år 1962 till 60 % av värdet av hela fiskexporten. Redogörelseårets totalexport var både till mängd och värde den största som noterats. Import- och exportvärdenas (inklusive direktlandningarna) fördelning på olika

länder åren 1938 och 1962 framgår av ovanstående tablå (samma källa).

Av de nordiska länderna är Norge i handeln med fisk vår största leverantör. Danmark är andra landet i svensk import men det första när det gäller var export. Huvuddelen av den till Danmark exporterade eller där direktlandade fisken torde därifrån reexporteras i mer eller mindre förädlad skick.

Som tredje importland kommer som vanligt Island och som fjärde Sovjetunionen.

Sötvattensfisket

I fråga om sötvattensfisket har uppgifter, som förut nämnts, kunnat erhållas endast för fisket i Vättern samt för fisket av lax, laxöring, sik och nejonöga i vissa vattendrag.

Vad fisket i Vättern beträffar, lämnas i följande två tablåer uppgifter om fiskare, redskap och båtar samt fångst för de fyra länsdelarna år 1962 samt för hela fisket åren 1960, 1961 och 1962.

Län	Antal yrkesfiskare	Antal binäringsfiskare	Antal No-tar	Nät	Ryssjor	Hela redskapsvärdet kr		Båtar med motor		Båtar utan motor		Totalvärdet av redskap o. båtar, kr
						An-tal	Värde kr	An-tal	Värde kr	An-tal	Värde kr	
Östergötlands	33	35	5	5 913	36	433 600	54	299 800	17	7 400	740 800	
Jönköpings .	11	133	29	3 028	389	237 700	113	500 500	29	18 500	756 700	
Skaraborgs .	12	60	8	2 400	—	128 300	58	180 000	8	3 000	311 300	
Örebro . . .	—	77	2	554	112	35 100	70	121 300	21	3 800	160 200	
S:a år 1962	56	305	44	11 895	537	834 700	295	1 101 600	75	32 700	1 969 000	
• 1961	53	298	53	11 974	838	804 100	296	996 100	85	36 000	1 836 200	
• 1960	62	331	44	11 965	795	793 700	265	896 700	121	47 000	1 737 400	

Fiskslag	Vättern i dess helhet			Därav år 1962 inom delen tillhörande				
	1960	1961	1962	Öster- götlands län	Jönkö- pings län	Skara- borgs län	Örebro län	
Röding . . .	{ton	45	62	44	24	9	10	1
	{1 000 kr	335	452	345	190	70	78	7
Laxöring . . .	{ton	9	7	5	2	1	2	—
	{1 000 kr	58	50	45	19	11	15	—
Sik	{ton	98	84	82	34	19	26	3
	{1 000 kr	191	172	174	70	44	52	8
Siklöja	{ton	61	33	38	9	14	15	0
	{1 000 kr	95	49	70	14	27	29	0
Abborre	{ton	12	9	7	3	1	2	1
	{1 000 kr	15	12	12	4	2	3	3
Gädda	{ton	9	9	4	2	0	0	2
	{1 000 kr	20	19	10	4	1	1	4
Lake	{ton	27	30	22	17	3	1	1
	{1 000 kr	39	39	29	21	5	2	1
Annan fisk . . .	{ton	8	9	6	2	2	1	1
	{1 000 kr	7	7	5	1	2	1	1
Summa	{ton	269	243	208	93	49	57	9
	{1 000 kr	760	800	690	323	162	181	24

Antalet fiskare, som sedan länge sakta sjunkit visar år 1962 en mindre uppgång. Fiskare och materiel vid sportfisket har inte medräknats. Vid sötvattensfisket torde det vara ännu svårare att draga gränsen mellan yrkes- och binnäringsfiskare än vid saltsjöfisket. Uppgifterna för Skaraborgs län gäller för endast omkring hälften av fiskarna inom länsdelen.

Genomsnittspriserna blev för röding kr 7: 84, laxöring 9:00, sik 2: 12, siklöja 1: 84, abborre 1: 71, gädda 2: 50 och lake 1: 32 per kg. Priserna — samtliga högre än år 1961 — är vid jämförelse

med priserna vid saltsjöfisket högre för laxöring, siklöja och abborre men lägre för sik, gädda och lake.

I tab. 11 återgives de till statistiska centralbyrån inkomna uppgifterna om fisket av lax, laxöring, sik och nejonöga i vissa älvar. För flera av älvarna är uppgifterna ofullständiga.

Det har befunnits önskvärt att skilja på kommersiell fångst och avelsfångst. Hur mycket av avelsfisken, som endast upptransporterats har också särskilt angivits. Sportfisket har ej heller här medtagits annat än beträffande fångsten.

Tab. 1. Fiskare, redskap och båtar vid saltsjöfisket, länsvis, den 31 december 1962

Fishermen, fishing gear and fishing craft in the salt-water fisheries, by counties, in 1962

Uppgifterna avser även sill- och strömmingsfisket.

1	2	3	4	5	6	7	8	9	10	11	12	13
Län (områden)	Antal yrkesfiskare	Antal personer med fiske som binärning	Fiskeredskapens antal och återanskaffningsvärde									
			Notar, landvadar och snörpvadar		Trålar och snurrevadar		Nät		Skötar, sill- och strömmingsgarn		Rysssjor, hommor och bottengarn	
			Antal	Värde 1 000 kr	Antal	Värde 1 000 kr	Antal	Värde 1 000 kr	Antal	Värde 1 000 kr	Antal	Värde 1 000 kr
1 Norrbottens . .	162	248	14	45	25	54	8 085	299	2 141	342	2 881	3 193
2 Västerbottens . .	90	389	10	5	—	—	11 813	559	2 536	616	1 192	975
3 Västernorrlands	163	376	42	39	32	90	10 010	612	3 761	1 131	524	533
4 Gävleborgs . .	239	106	17	12	88	208	4 829	301	4 437	1 822	516	436
5 Uppsala . . .	56	239	16	3	11	22	3 515	178	1 775	651	591	64
6 Stockholms . .	360	2 735	76	103	201	379	25 322	903	9 815	2 015	5 746	312
7 Södermanlands	99	48	58	76	88	214	3 987	154	1 533	376	1 224	94
8 Östergötlands .	125	303	172	206	50	143	5 711	279	4 012	757	4 360	485
9 Kalmar . . .	509	547	159	181	136	352	18 113	1 232	7 393	1 041	7 142	5 050
10 därav na delen	283	225	123	119	82	244	8 571	642	4 573	720	4 733	1 264
11 sa delen	226	322	36	62	54	108	9 542	590	2 820	321	2 409	3 786
12 Gotlands . . .	170	431	19	13	115	220	17 483	1 340	3 410	363	629	210
13 Blekinge . . .	771	406	157	299	386	887	27 417	2 123	5 026	698	3 952	1 885
14 Kristianstads .	460	146	44	15	438	932	3 505	366	2 710	381	506	2 670
15 därav Syd- kusten . .	443	123	44	15	424	918	3 254	356	2 475	369	478	2 599
16 vid Kattegatt	17	18	—	—	14	14	251	10	235	12	28	71
17 Malmöhus . .	369	237	33	6	76	72	7 299	574	14 050	1 349	10 776	4 042
18 Hallands . . .	433	106	18	7	522	1 245	5 301	561	* 2 668	* 259	546	667
19 Göteborgs och Bohus . . .	4 588	739	341	1 290	4 101	15 471	22 231	2 133	* 4 504	* 948	9 931	733
20 Ostkusten . . .	2 023	5 450	588	684	760	1 717	110 320	5 971	41 257	9 175	25 108	11 894
21 Sydkusten . .	1 367	540	222	317	862	1 830	31 377	2 480	12 409	1 538	4 415	6 241
22 Öresund . . .	152	187	12	2	—	—	4 889	439	8 545	802	10 420	1 636
23 Skånekusten vid Kattegatt . .	31	34	—	—	24	26	453	30	388	27	96	178
24 Västskusten . .	5 021	845	359	1 297	4 623	16 716	27 532	2 694	* 7 172	* 1 207	10 477	1 400
Hela riket år:												
25 1962	8 594	7 056	* 1 181	* 2 300	* 6 269	* 20 289	174 571	11 614	69 771	12 749	50 516	21 349
26 1961	8 967	7 186	1 336	2 417	6 187	16 823	178 159	11 021	79 957	13 331	49 914	20 372
27 1960	9 041	7 340	1 492	2 561	6 328	15 572	180 226	10 468	84 741	13 945	49 501	19 534
28 1959	9 350	7 611	1 593	2 743	6 081	11 451	185 281	10 404	91 444	14 599	52 295	18 138
29 1958	9 514	7 604	1 702	3 029	6 055	9 522	189 039	10 031	95 929	14 669	52 871	17 319

¹ Ej inräknat i värdet av de särskilda redskapen.
² Hit räknas även halväckade båtar. — ³ I bå-
tarnas värde inräknas jämväl värdet av icke fasta

motorer. — ⁴ Här upptages endast sillgarn; andra
driv- och sättgarn ingår i gruppen nät. — ⁵ Häri
ingår vissa fraktfartyg, som en del av året använ-

14	15	16	17	18	19	20	21	22	23	24	25	
Fiskebåtarnas antal och återanskaffningsvärde											Total- värdet av red- skap och båtar 1 000 kr	
Långre- var och annan krok- redskap Värde 1 000 kr	An- nan red- skap Värde 1 000 kr	Tåg- virke m. m. ¹ Värde 1 000 kr	Hela värdet 1 000 kr	Däckade ² båtar med motor ³		Öppna båtar med motor ³		Öppna båtar utan motor		Hela värdet 1 000 kr		
				Antal	Värde 1 000 kr	Antal	Värde 1 000 kr	Antal	Värde 1 000 kr			
4	35	403	4 375	24	194	468	143	88	49	386	4 761	1
2	25	81	2 263	8	93	442	1 057	63	32	1 182	3 445	2
76	—	252	2 733	34	848	485	1 373	92	33	2 254	4 987	3
105	5	239	3 128	106	2 668	300	1 206	96	53	3 927	7 055	4
15	11	79	1 023	46	782	232	495	141	61	1 338	2 361	5
299	63	343	4 417	168	4 177	1 710	4 265	1 895	357	8 799	13 216	6
11	18	46	989	61	1 255	109	286	117	45	1 586	2 575	7
33	32	192	2 127	81	1 969	305	1 112	494	237	3 318	5 445	8
218	658	452	9 184	203	7 614	699	2 661	864	538	10 813	19 997	9
86	61	308	3 444	108	4 252	383	1 352	449	243	5 847	9 291	10
132	597	144	5 740	95	3 362	316	1 309	415	295	4 966	10 706	11
142	15	83	2 386	130	2 900	232	294	411	134	3 328	5 714	12
468	561	560	7 481	237	13 075	574	1 598	453	329	15 002	22 483	13
157	250	141	4 912	120	8 647	144	363	129	153	9 163	14 075	14
152	233	133	4 775	108	8 483	121	262	121	149	8 894	13 669	15
5	17	8	137	12	164	23	101	8	4	269	406	16
80	437	147	6 707	210	2 249	224	899	136	78	3 226	9 933	17
43	118	240	3 140	133	14 704	124	439	167	74	15 217	18 357	18
349	1 819	3 632	26 375	⁵ 1 067	⁵ 169 699	1 208	4 841	1 427	833	175 373	201 748	19
934	1 103	2 247	33 725	874	23 007	5 023	13 070	4 316	1 578	37 655	71 380	20
648	802	652	14 508	380	22 026	758	2 103	560	462	24 591	39 099	21
18	180	93	3 175	154	1 161	105	426	88	48	1 635	4 810	22
10	25	21	317	20	277	38	153	15	11	441	758	23
392	1 937	3 872	29 515	⁵ 1 200	⁵ 184 403	1 332	5 280	1 594	907	190 590	220 105	24
2 002	4 047	6 890	81 240	⁵ 2 628	⁵ 230 874	7 256	21 032	6 573	3 006	254 912	336 152	25
2 068	3 729	6 674	76 435	⁵ 2 849	⁵ 196 189	6 552	18 421	7 369	2 886	217 496	293 931	26
2 052	3 472	6 410	74 014	⁵ 2 874	⁵ 138 300	6 524	17 848	7 723	2 645	⁵ 158 798	232 812	27
2 189	3 277	6 198	68 999	⁵ 2 973	⁵ 122 064	6 723	17 979	7 975	2 614	⁵ 142 663	211 662	28
2 112	3 042	6 245	65 969	⁵ 3 049	⁵ 108 236	6 616	17 341	8 185	2 661	⁵ 128 244	194 213	29

des vid fiske. — ⁴ Därav 288 landvadar till ett värde av 457 000 kr och 99 snörpvadar till ett värde av 1 131 000 kr. — ⁷ Därav 189 snurre-

vadar till ett värde av 325 000 kr. — ⁵ Häri ingår även värdet av däckade båtar utan motor.

Tab. 2. Saltsjöfiskets avkastning fördelad på olika fångstområden, mängd och värde, år*The yield of the salt-water fisheries in different fishing areas, quantity (tons) and value (Sw. kr**Fångstmängden är redovisad i hel färskvikt (inkl. avrenstillägg) med undantag för den i utlandet försälda weight except for landings abroad (col. 8).*

1	2	3	4	5	6	7
Fiskslag och skaldjur	Fångstmängd, ton					
	Ost-kusten	Syd-kusten	Öresund	Kattegatt och Skagerack	Nordsjön och avlägsnare vatten	Total-fångsten
1 Sill och strömming	16 277	15 144	111	35 228	93 234	159 994
2 Skärpsill	60	—	—	4 789	—	4 849
3 Torsk	2 919	22 378	315	9 273	1 952	36 837
4 Kolja	—	—	—	1 056	8 049	9 105
5 Vitling	—	1	—	1 163	2 435	3 599
6 Gråsej	—	—	—	539	2 134	2 673
7 Lyrtorsk	—	—	—	915	640	1 555
8 Långa	—	—	0	165	1 508	1 673
9 Lubb	—	—	—	0	63	63
10 Kummel	—	—	—	248	414	662
11 Rödspotta	3	146	127	906	582	1 764
12 Flundra	431	194	160	460	6	1 251
13 Bergtunga	—	—	—	64	6	70
14 Röd tunga	—	—	—	419	51	470
15 Piggvar	5	3	0	46	20	74
16 Slätvar	—	—	0	61	9	70
17 Sjö tunga (äkta tunga)	—	—	1	31	3	35
18 Hälleflundra	—	—	—	25	42	67
19 Näbbgädda	—	18	35	81	—	134
20 Makrill	—	0	6	3 454	11 249	14 709
21 Tonfisk	—	—	—	15	—	15
22 Sjurygg	—	—	12	7	—	19
23 Marulk	—	—	—	212	97	309
24 Havskatt	—	—	—	129	60	189
25 Lax	330	54	—	55	—	439
26 Laxöring	38	26	0	15	—	79
27 Harr	0	—	—	—	—	0
28 Sik	584	7	—	0	—	591
29 Siklöja	216	—	—	—	—	216
30 Äl	713	756	224	218	—	1 911
31 Abborre	247	15	1	—	—	263
32 Gädda	382	78	1	—	—	461
33 Lake	84	—	—	—	—	84
34 Braxen	108	—	—	—	—	108
35 Mört	49	—	—	—	—	49
36 Id	24	1	—	—	—	25
37 Haj	—	—	—	21	143	164
38 Rocka	—	—	—	26	37	63
39 Havskräfta	—	—	—	478	33	511
40 Nordhavsräka	—	—	—	5 301	—	5 301
41 Strandräka	—	—	1	0	—	1
42 Krabba	—	—	—	215	—	215
43 Hummer	—	—	—	119	—	119
44 Ostron	—	—	—	15	—	15
45 Blåmussla	—	—	—	830	—	830
46 Skrapfisk	1 137	5 596	10	23 575	10 058	40 376
47 Andra el. ej specificerade	142	5	—	483	160	790
48 Summa år 1962	23 749	44 422	1 004	90 637	132 985	292 797
49 » » 1961	24 828	42 419	945	74 686	124 464	267 342

¹ Av svenska fiskare i Danmark, Norge, Nederländerna, Storbritannien och Förbundsrepubliken Tysk-

1962

1 000, in 1962

fisken (kol. 8), för vilken uppgifterna avser den landade vikten. *The quantities are given in round fresh*

8	9	10	11	12	13	14	15
Fångstvärde, 1 000 kr							
Därav direktlandad i utlandet ¹	Ost-kusten	Syd-kusten	Öresund	Kattegatt och Skagerack	Nordsjön och avlägsnare vatten	Totalvärde	Därav vid direktlandning i utlandet ¹
92 373	11 407	8 393	124	20 172	57 277	97 373	58 420
182	37	—	—	4 374	—	4 411	148
1 601	1 575	11 973	221	8 045	1 742	23 556	1 126
546	—	—	—	1 082	7 404	8 486	393
1 308	—	1	—	919	1 410	2 330	859
1 267	—	—	—	320	1 409	1 729	1 001
7	—	—	—	760	649	1 409	6
16	—	—	0	231	1 650	1 881	7
12	—	—	—	0	50	50	5
27	—	—	—	492	733	1 225	53
112	3	188	248	1 480	1 034	2 953	169
3	582	245	162	442	5	1 436	1
0	—	—	—	122	13	135	1
7	—	—	—	847	92	939	3
1	12	5	0	134	56	207	3
0	—	—	0	162	25	187	0
—	—	—	3	131	11	145	—
2	—	—	—	95	209	304	7
0	—	9	20	40	—	69	0
9 235	—	0	8	3 486	7 384	10 878	5 431
—	—	—	—	24	—	24	—
—	—	—	9	7	—	16	—
13	—	—	—	177	80	257	16
4	—	—	—	134	45	179	3
0	3 679	633	—	614	—	4 926	0
—	294	174	2	84	—	554	—
—	0	—	—	—	—	0	—
—	1 287	17	—	1	—	1 305	—
—	265	—	—	—	—	265	—
—	5 328	5 559	1 455	1 126	—	13 468	—
—	281	15	1	—	—	297	—
—	1 061	185	1	—	—	1 247	—
—	153	—	—	—	—	153	—
—	80	—	—	—	—	80	—
—	27	—	—	—	—	27	—
—	13	0	—	—	—	13	—
9	—	—	—	23	91	114	9
3	—	—	—	10	6	16	2
1	—	—	—	1 607	69	1 676	1
10	—	—	—	23 076	—	23 076	25
—	—	—	3	1	—	4	—
—	—	—	—	709	—	709	—
8	—	—	—	1 583	—	1 583	31
—	—	—	—	74	—	74	—
—	—	—	—	108	—	108	—
10 481	217	1 626	3	3 395	1 495	6 736	1 858
324	312	1	—	732	174	1 219	361
117 552	26 613	29 024	2 260	76 819	83 113	217 829	69 939
85 341	28 422	27 221	1 814	65 770	64 895	188 122	40 625

land försäld fisk.

Tab. 3. Saltsjöfiskets avkastning, länsvis, mängd och värde, år 1962

The yield of the salt-water fisheries, by counties, quantity (tons, round fresh weight) and value (Sw.

Uppgifterna hänför sig till de kuststräckor, där fiskarna är bosatta. Fångstmängden är redovisad i hel

1	2	3	4	5	6	7	8	9
Fiskslag och skaldjur	Norr- bottens län	Väster- bottens län	Väster- norr- lands län	Gävle- borgs län	Upp- sala län	Stock- holms län	Söder- man- lands län	Öster- götlands län
1 Sill och ström-	301	376	1 036	2 203	481	3 275	1 240	1 569
2 ming	1 000 kr 275	306	832	1 800	385	2 377	817	1 228
3 Skarpsill	—	—	—	—	—	11	7	—
4	1 000 kr —	—	—	—	—	8	1	—
5 Torsk	—	0	65	1	0	334	2	4
6	1 000 kr —	0	33	1	0	225	1	3
7 Kolja	—	—	—	—	—	—	—	—
8	1 000 kr —	—	—	—	—	—	—	—
9 Vitling	—	—	—	—	—	—	—	—
10	1 000 kr —	—	—	—	—	—	—	—
11 Gråsej	—	—	—	—	—	—	—	—
12	1 000 kr —	—	—	—	—	—	—	—
13 Långa	—	—	—	—	—	—	—	—
14	1 000 kr —	—	—	—	—	—	—	—
15 Rödspotta	—	—	—	—	—	—	—	—
16	1 000 kr —	—	—	—	—	—	—	—
17 Flundra	—	—	—	—	—	34	2	9
18	1 000 kr —	—	—	—	—	50	3	11
19 Bergtunga	—	—	—	—	—	—	—	—
20	1 000 kr —	—	—	—	—	—	—	—
21 Rödtinga	—	—	—	—	—	—	—	—
22	1 000 kr —	—	—	—	—	—	—	—
23 Piggvar	—	—	—	—	—	5	0	—
24	1 000 kr —	—	—	—	—	9	1	—
25 Makrill	—	—	—	—	—	—	—	—
26	1 000 kr —	—	—	—	—	—	—	—
27 Lax	75	21	45	20	1	68	0	0
28	1 000 kr 943	272	545	200	14	667	1	0
29 Laxöring	10	3	7	1	1	3	0	0
30	1 000 kr 85	19	48	9	6	31	0	2
31 Sik	161	150	74	41	22	51	4	6
32	1 000 kr 319	296	175	85	69	127	11	16
33 Siklöja	216	0	—	—	—	—	—	—
34	1 000 kr 263	2	—	—	—	—	—	—
35 Äl	—	0	1	0	1	70	4	60
36	1 000 kr —	1	6	1	5	451	27	414
37 Abborre	17	13	8	4	23	65	12	15
38	1 000 kr 16	12	9	5	38	89	16	18
39 Gädda	26	5	6	3	10	66	28	59
40	1 000 kr 51	10	14	7	35	215	77	167
41 Lake	10	24	2	7	4	18	5	5
42	1 000 kr 14	26	3	12	9	54	9	10
43 Braxen	—	—	—	—	3	56	27	21
44	1 000 kr —	—	—	—	2	45	19	13
45 Mört	—	—	—	—	—	23	8	—
46	1 000 kr —	—	—	—	—	14	2	—
47 Id	—	—	—	—	—	2	1	0
48	1 000 kr —	—	—	—	—	2	0	0
49 Nordhavsråka . . .	—	—	—	—	—	—	—	—
50	1 000 kr —	—	—	—	—	—	—	—
51 Hummer	—	—	—	—	—	—	—	—
52	1 000 kr —	—	—	—	—	—	—	—
53 Skrapfisk	—	—	5	—	—	—	4	—
54	1 000 kr —	—	1	—	—	—	1	—
55 Andra el. ej speci-	6	3	0	—	8	47	7	35
56 ficerade	1 000 kr 8	0	0	—	7	157	22	95
57 Summa år 1962	822	595	1 249	2 280	554	4 128	1 351	1 783
58	1 000 kr 1 974	944	1 666	2 120	570	4 521	1 008	1 977
59	1 000	555	907	2 065	876	4 275	1 593	2 112
60	1 000 kr 2 697	908	1 418	1 935	795	4 567	1 167	2 143

kr 1 000), in 1962

färskvikt (inkl. avrenstillägg).

10	11	12	13	14	15	16	17	18	19	20	
Kalmar län		Gotlands län	Blekinge län	Kristianstads län		Mal-möhus län	Hal-lands län	Göteborgs o. Bohus län	Hela riket 1962	Hela riket 1961	
Norra delen	Södra delen			Syd-kusten	Skäld. v.-Båstad						
2 106	858	2 653	10 590	4 151	5	708	5 598	122 844	159 994	150 905	1
1 478	605	1 216	5 629	2 304	6	687	3 622	73 806	97 373	77 734	2
18	2	22	—	—	—	—	226	4 563	4 849	5 352	3
12	1	15	—	—	—	—	223	4 151	4 411	4 565	4
155	1 323	445	11 256	7 345	234	1 841	2 704	11 128	36 837	39 813	5
85	706	209	5 897	4 117	153	1 119	2 154	8 853	23 556	24 680	6
—	—	—	—	—	0	—	162	8 943	9 105	7 121	7
—	—	—	—	—	0	—	228	8 258	8 486	6 445	8
—	—	—	—	—	0	2	383	3 214	3 599	2 114	9
—	—	—	—	—	0	1	324	2 005	2 330	1 459	10
—	—	—	—	—	—	—	37	2 636	2 673	2 262	11
—	—	—	—	—	—	—	24	1 705	1 729	1 441	12
—	—	—	—	—	0	0	60	1 613	1 673	1 979	13
—	—	—	—	—	0	0	87	1 794	1 851	1 964	14
—	—	—	29	78	18	172	299	1 168	1 764	1 440	15
—	—	—	33	105	33	306	590	1 886	2 953	2 584	16
46	165	165	124	48	31	198	199	230	1 251	1 308	17
35	288	149	240	25	38	195	193	209	1 436	1 361	18
—	—	—	—	—	—	—	10	60	70	82	19
—	—	—	—	—	—	—	22	113	135	155	20
—	—	—	—	—	—	—	0	470	470	513	21
—	—	—	—	—	—	—	0	939	939	961	22
0	—	0	1	0	0	2	10	56	74	72	23
1	—	1	2	1	0	2	31	159	207	196	24
—	—	—	—	0	11	24	478	14 196	14 709	13 650	25
—	—	—	—	0	17	27	508	10 326	10 878	8 713	26
8	22	68	55	0	10	3	35	8	439	602	27
87	237	694	642	4	114	38	392	86	4 926	6 085	28
0	7	6	3	21	3	2	3	9	79	86	29
1	60	33	20	139	16	19	17	49	554	574	30
24	24	27	6	1	—	—	0	—	591	659	31
58	70	61	15	2	—	—	1	—	1 305	1 416	32
—	—	—	—	—	—	—	—	—	216	288	33
—	—	—	—	—	—	—	—	—	265	360	34
168	397	5	249	259	1	481	7	208	1 911	2 079	35
1 231	3 111	28	1 631	2 023	4	3 428	34	1 073	13 468	12 430	36
23	60	6	15	1	—	1	—	—	263	314	37
19	53	5	15	1	—	1	—	—	297	319	38
66	83	23	77	8	—	1	—	—	461	530	39
176	238	55	182	19	—	1	—	—	1 247	1 368	40
4	5	—	—	—	—	—	—	—	84	77	41
7	9	—	—	—	—	—	—	—	153	149	42
1	—	—	—	—	—	—	—	—	108	126	43
1	—	—	—	—	—	—	—	—	80	89	44
8	9	1	—	—	—	—	—	—	49	51	45
5	6	0	—	—	—	—	—	—	27	29	46
1	10	10	1	0	—	—	—	—	25	29	47
0	6	5	0	0	—	—	—	—	13	19	48
—	—	—	—	—	—	—	—	5 301	5 301	4 462	49
—	—	—	—	—	—	—	—	23 076	23 076	20 304	50
—	—	—	—	—	1	—	13	105	119	147	51
—	—	—	—	—	12	—	165	1 406	1 583	1 604	52
333	298	497	2 729	2 305	42	280	4 834	29 049	40 376	26 150	53
39	60	116	1 006	470	8	80	557	4 398	6 736	4 204	54
14	20	—	7	3	15	79	714	4 749	5 707	5 101	55
12	10	—	2	2	21	53	1 124	6 272	7 785	6 914	56
2 975	3 283	3 928	25 142	14 220	371	3 794	15 772	210 550	292 797	—	57
3 247	5 450	2 587	15 314	9 212	422	5 957	10 296	150 564	217 829	—	58
3 076	3 673	3 794	22 593	13 811	327	3 114	13 105	190 466	—	267 342	59
3 091	5 957	2 824	14 655	8 804	359	4 424	8 403	123 975	—	188 122	60

Tab. 4. Sill- och strömmingsfisket utom i Hallands samt Göteborgs och Bohus län, Herring fishery (including Baltic herring), by counties, except for the counties of Halland, Uppgifterna hänför sig till de kuststräckor, där fiskarna är bosatta. Fångstmängden är redovisad i hel

1	2	3	4	5	6	7	8	9	10	11	12	13
Län (områden)	An- tal yr- kes fis- kare	An- tal per- soner med fiske som binä- ring	Fiskredskapens antal och återanskaffningsvärde									
			Sill- och strömmings- notar samt anörpvarar		Sill- och strömmings- trålar		Skötar, sill- och strömmings- garn		För ström- mingsfiske använda ryssjor		Tåg- virke m.m. ³	Hela vär- det
			An- tal	Värde 1 000 kr	An- tal	Värde 1 000 kr	An- tal	Värde 1 000 kr	An- tal	Värde 1 000 kr	Värde 1 000 kr	1 000 kr
1 Norrbottens	94	107	—	—	—	—	1 427	239	59	144	—	383
2 Västerbottens	78	239	—	—	—	—	2 536	616	30	65	20	701
3 Västernorrlands	168	224	2	3	32	93	3 761	1 131	9	43	146	1 416
4 Gävleborgs	240	100	5	2	87	206	4 379	1 746	3	9	230	2 193
5 Uppsala	55	142	—	—	10	21	1 770	661	1	4	72	758
6 Stockholms	348	652	72	82	193	363	9 885	2 025	2	4	271	2 745
7 Södermanlands	84	30	14	28	86	202	1 370	339	—	—	39	608
8 Östergötlands	114	145	12	22	49	141	2 950	551	—	—	82	796
9 Kalmar	332	176	20	52	114	327	5 564	803	5	39	129	1 350
10 därav norra delen	237	72	18	33	82	245	3 761	598	5	39	110	1 025
11 södra delen	95	104	2	19	32	82	1 803	205	—	—	19	325
12 Gotlands	168	179	—	—	82	169	2 117	236	2	2	30	437
13 Blekinge	627	79	29	152	239	565	3 099	458	—	—	87	1 262
14 Kristianstads	297	54	—	—	120	407	1 945	271	—	—	38	716
15 därav Sydkusten	294	50	—	—	120	407	1 805	270	—	—	37	714
16 vid Kattegatt	3	4	—	—	—	—	40	1	—	—	1	2
17 Malmöhus	140	119	1	0	1	1	5 646	452	—	—	8	461
18 Ostkusten	1 721	1 994	125	189	663	1 548	36 123	8 401	111	310	1 027	11 475
19 Sydkusten	973	151	30	152	350	947	8 871	1 055	—	—	122	2 276
20 Öresund	47	89	—	—	—	—	1 282	69	—	—	1	70
21 Skåne-kusten vid Kattegatt	4	12	—	—	—	—	73	3	—	—	2	5
22 Summa År 1962	2 745	2 246	155	341	1 013	2 495	46 349	9 528	111	310	1 152	13 826
23 » » 1961	2 867	2 398	183	355	946	2 230	50 870	10 296	123	384	1 242	14 517
24 » » 1960	3 022	2 655	258	526	863	1 798	55 112	10 951	118	402	1 356	15 033
25 » » 1959	3 232	2 905	306	550	894	1 797	60 201	11 374	128	362	1 429	15 512
26 » » 1958	3 310	3 074	326	648	777	1 348	63 467	11 632	110	316	1 473	15 417

¹ Mängden och värdet avser den beredda varan. — ² I Gävleborgs län bereddess dessutom 5 100 kg survärde inräknas jämväl värdet av icke fasta motorer. — ³ Hit räknas även halvdäckade båtar. — ⁴ Därav

länsvis, år 1962

Göteborg and Bohus in 1962 (round fresh weight basis)

färskvikt.

14	15	16	17	18	19	20	21	22	23	24	25	26	
Fiskebåtarnas antal och återanskaffningsvärde					Färsk sill eller strömming				Av fiskare beredd sill eller strömming ^{1, 2}				
Båtar med motor ⁴			Båtar utan motor		Hela fångsten		Därav		Saltad		Rökt		
Däckade ⁵	Öppna	Värde 1 000 kr	Antal	Värde 1 000 kr	Ton	Värde 1 000 kr	försäld eller förbrukad i färskt tillstånd Ton	av fiskare använd till beredning Ton	Ton	Värde 1 000 kr	Ton	Värde 1 000 kr	
2	204	747	19	14	301	275	298	3	2	2	—	—	1
5	251	693	9	5	376	306	367	9	6	13	—	—	2
33	338	1 855	35	15	1 036	832	1 016	20	14	20	—	—	3
100	261	3 538	—	—	2 203	1 800	2 135	68	13	26	37	94	4
46	145	1 163	—	—	481	385	481	—	—	—	—	—	5
163	731	6 686	132	39	3 275	2 377	3 269	6	5	7	—	—	6
57	81	1 452	81	32	1 240	817	1 240	—	—	—	—	—	7
64	156	2 357	19	9	1 569	1 228	1 569	—	—	—	—	—	8
145	198	7 281	55	33	2 964	2 033	2 962	2	0	1	1	2	9
90	120	4 317	38	21	2 106	1 478	2 104	2	0	1	1	2	10
55	78	2 964	17	12	858	605	858	—	—	—	—	—	11
85	91	2 693	96	39	2 653	1 216	2 653	—	—	—	—	—	12
193	87	12 912	46	32	10 590	5 629	10 590	—	—	—	—	—	13
94	27	8 101	10	8	4 156	2 310	4 156	—	—	—	—	—	14
94	23	8 077	10	8	4 151	2 304	4 151	—	—	—	—	—	15
—	4	24	—	—	5	6	5	—	—	—	—	—	16
91	33	1 049	4	2	708	687	708	—	—	—	—	—	17
713	2 456	28 972	447	187	16 277	11 407	16 169	108	40	69	38	96	18
307	130	21 193	55	39	15 144	8 393	15 144	—	—	—	—	—	19
56	10	324	4	2	111	124	111	—	—	—	—	—	20
2	7	38	—	—	20	21	20	—	—	—	—	—	21
1 078	2 603	50 527	506	228	31 552	19 945	31 444	108	40	69	38	96	22
1 110	2 802	44 574	579	246	27 465	17 914	27 325	140	41	65	60	123	23
1 152	3 004	41 937	696	290	26 989	16 993	26 825	164	57	80	43	103	24
1 260	3 176	39 349	818	340	31 575	18 533	31 362	213	72	98	47	91	25
1 363	3 270	35 444	879	329	34 180	19 150	34 021	159	51	71	42	88	26

strömming till ett värde av 10 200 kr. — ³ Ej inräknat i värdet av de särskilda redskapen. — ⁴ I båtarnas 4 kakuum till ett värde av 37 000 kr. — ⁵ Därav 12 snörpvadar till ett värde av 131 000 kr.

Tab. 5. Saltsjöfiskets avkastning månadsvis i landad vikt i fråga om den del av fångsten, för
The yield of the salt-water fisheries in each month (landed weight basis) as far as the yield is applicable

1	2	3	4	5	6	7	8	9	10	11	12	13
Fiskslag och skaldjur Försäljningsort	Januari		Februari		Mars		April		Maj		Juni	
	Ton	1 000 kr	Ton	1 000 kr	Ton	1 000 kr	Ton	1 000 kr	Ton	1 000 kr	Ton	1 000 kr
1 Sill	6 565	3 885	11 923	7 104	15 170	7 444	5 191	3 308	8 175	5 145	4 771	3 387
2 Strömming ¹	1 352	960	1 124	865	1 360	993	1 247	885	2 105	1 221	1 650	1 040
3 Skarpsill ²	935	686	788	453	243	118	10	4	—	—	—	—
4 Torsk	3 466	2 529	3 792	2 721	5 592	3 608	1 809	1 501	2 390	1 719	1 275	987
5 Kolja	247	329	215	301	293	371	230	309	307	324	143	188
6 Vitling	261	196	247	193	377	277	109	119	342	244	129	105
7 Gråsej	39	37	44	40	215	129	251	207	502	363	382	237
8 Lyrtorsk	75	119	92	85	162	111	74	93	83	105	86	87
9 Långa	15	26	16	28	56	64	47	57	99	95	58	65
10 Kummel	2	4	1	1	10	25	26	77	202	368	126	297
11 Rödspotta	143	231	139	212	149	226	72	145	54	105	62	123
12 Flundra	86	84	110	79	137	98	53	54	34	34	29	30
13 Bergtunga	1	3	1	4	7	13	3	8	5	11	6	11
14 Röd tunga	25	49	33	62	54	97	43	87	97	144	46	96
15 Piggvar och slätvar	7	26	7	25	6	24	2	14	4	39	3	8
16 Sjö tunga (äkta tunga)	1	7	2	9	3	15	1	7	3	10	2	8
17 Hälleflundra	5	18	3	16	8	38	8	45	16	70	5	28
18 Näbbgädda	—	—	—	—	—	—	0	1	82	47	19	11
19 Makrill	65	65	176	160	1 178	720	2 037	1 195	3 425	2 017	1 676	1 432
20 Marulk	3	8	4	10	14	32	11	26	46	89	10	26
21 Havskatt	3	5	4	7	31	32	26	32	26	28	23	26
22 Knot	7	7	14	11	16	15	11	16	14	18	7	9
23 Lax och laxöring	0	2	1	4	2	19	15	213	14	211	11	146
24 Äl	3	15	2	8	7	30	12	51	31	133	20	89
25 Haj	1	1	2	2	8	7	11	8	12	8	4	4
26 Rocka	3	1	2	1	3	1	2	1	8	4	6	2
27 Havskräfta	8	22	13	35	86	174	10	27	16	41	29	83
28 Nordhavsräka	438	1 928	450	1 753	412	1 694	469	2 031	546	2 316	462	1 902
29 Lever och rom	11	7	16	10	25	11	7	3	5	2	4	1
30 Skrapfisk	1 416	286	1 252	295	1 684	375	918	177	2 766	480	1 695	311
31 Andra el. ej spec.	145	184	232	139	265	254	173	210	261	242	158	190
32 Summa	15 328	11 720	20 705	14 633	27 573	17 015	12 878	10 911	21 671	15 633	12 897	10 929
därav landningar i Sverige:												
33 Ostkusten ¹	1 352	960	1 124	865	1 360	993	1 247	885	2 105	1 221	1 650	1 040
34 Skåne och Blekinge ³	3 180	1 990	3 579	2 248	5 340	3 143	2 552	1 797	4 645	2 680	2 857	1 762
35 Göteborg ⁴	3 421	2 657	4 636	3 211	6 639	4 104	2 020	2 125	2 745	2 766	1 693	2 130
36 Gravarne ⁴	185	550	253	449	203	450	130	524	192	673	205	556
37 Lysekil ¹	911	669	827	399	357	144	14	21	29	40	85	87
38 Smögen ⁴	315	603	238	475	342	633	155	513	221	673	271	680
39 Strömstad ¹	221	638	270	582	213	555	206	617	191	630	154	516
40 Övriga uppgifter	1 098	1 053	1 525	1 374	2 293	1 618	671	876	443	869	613	922
41 Summa	10 683	9 120	12 452	9 603	16 747	11 640	6 995	7 358	10 571	9 552	7 528	7 693
landningar i utlandet:												
42 Danmark	4 393	2 413	7 720	4 634	10 121	4 936	5 473	3 207	10 780	5 825	5 184	3 068
43 Storbritannien	28	24	9	10	69	52	287	260	283	230	56	43
44 Förb.rep. Tyskland	224	163	524	386	636	387	123	86	37	26	129	125
45 Summa	4 645	2 600	8 253	5 030	10 826	5 375	5 883	3 553	11 100	6 081	5 369	3 236

¹ Uppgifter (endast om strömming) från de tio auktoriserade strömmingsföreningarna; värdeangivningen ej landade skarpsillen. — ² Se tab. 7. — ⁴ Enligt fiskauktionernas uppgifter.

vilken fördelningen månadsvis är känd, år 1962

to months, in 1962

14	15	16	17	18	19	20	21	22	23	24	25	26	27		
Juli		Augusti		September		Oktober		November		December		Hela året			
Ton	1 000 kr	Ton	1 000 kr	Ton	1 000 kr	Ton	1 000 kr	Ton	1 000 kr	Ton	1 000 kr	Ton	1 000 kr		
9 296	6 861	13 421	9 271	18 209	13 127	23 052	12 960	17 049	8 726	9 194	4 391	142 016	85 609	1	
824	610	854	623	873	611	1 245	759	1 229	750	1 034	641	14 897	9 958	2	
—	—	—	—	110	131	735	851	1 502	1 620	346	394	4 669	4 257	3	
1 228	985	1 686	1 283	1 733	1 411	1 595	1 448	2 307	1 839	2 066	1 526	28 939	21 557	4	
193	245	348	397	518	500	480	548	201	302	155	193	3 330	4 007	5	
188	127	432	315	413	260	249	212	154	166	143	122	3 044	2 336	6	
213	141	225	164	119	115	112	133	75	82	84	80	2 261	1 728	7	
116	109	100	87	106	124	129	158	179	223	119	108	1 321	1 409	8	
41	51	28	39	19	28	20	31	24	39	12	20	435	543	9	
63	126	49	104	33	81	16	51	18	56	2	6	548	1 196	10	
86	170	147	249	132	216	97	177	185	310	166	233	1 432	2 397	11	
42	48	50	58	66	71	59	69	59	66	44	42	769	733	12	
4	8	4	8	2	5	2	4	1	3	1	2	37	80	13	
44	100	23	65	21	67	34	98	17	44	14	30	451	939	14	
1	7	3	12	1	11	4	16	12	33	2	13	52	228	15	
0	1	0	1	0	0	0	1	1	6	1	8	14	73	16	
4	23	3	15	5	20	4	15	2	9	2	7	65	304	17	
2	1	3	2	1	0	1	1	—	—	—	—	108	63	18	
983	1 092	822	801	2 369	1 761	1 470	1 132	416	413	66	82	14 684	10 870	19	
5	14	5	16	5	18	2	8	2	6	1	4	108	257	20	
11	17	11	18	5	8	2	4	0	0	1	1	143	178	21	
9	10	27	30	28	36	28	38	7	10	3	4	171	204	22	
13	132	8	79	10	83	10	93	3	24	2	18	89	1 024	23	
44	232	108	717	192	1 335	328	2 546	221	1 788	26	146	994	7 090	24	
9	8	33	18	15	14	11	16	15	19	9	9	130	114	25	
2	1	3	1	4	2	2	1	2	1	1	0	38	16	26	
37	104	89	461	107	347	32	102	24	85	11	35	462	1 516	27	
354	1 650	515	2 098	736	2 700	421	2 084	270	1 646	228	1 273	5 301	23 075	28	
5	1	3	1	3	1	3	1	5	4	3	2	90	44	29	
1 288	246	2 213	497	2 346	875	1 541	371	1 727	380	1 021	186	19 867	4 479	30	
147	168	199	268	283	596	260	983	270	575	145	247	2 538	4 056	31	
15 252	13 288	21 412	17 698	28 464	24 554	31 944	24 911	25 977	19 225	14 902	9 823	249 003	190 340	32	
824	610	854	623	873	611	1 245	759	1 229	750	1 034	641	14 897	9 958	33	
3 011	2 021	3 632	2 879	4 796	4 110	4 602	4 980	3 125	3 647	2 195	1 412	43 514	32 669	34	
1 492	1 878	2 636	2 813	4 588	4 334	7 826	5 931	3 606	2 955	2 023	1 562	43 325	36 466	35	
144	408	179	648	207	749	368	634	263	567	181	367	2 510	6 575	36	
49	78	161	98	185	148	649	545	1 725	1 427	436	353	5 428	4 009	37	
189	531	203	684	239	737	286	675	225	546	193	419	2 857	7 169	38	
117	440	174	540	276	747	233	571	192	543	177	368	2 424	6 747	39	
1 308	1 603	1 719	1 801	2 217	2 095	2 662	2 361	1 736	1 431	1 267	1 114	17 552	17 117	40	
7 114	7 569	9 558	10 086	13 381	13 531	17 871	16 456	12 101	11 866	7 506	6 236	132 507	120 710	41	
7 724	5 370	11 513	7 381	13 572	9 901	10 766	6 028	13 700	7 223	6 943	3 289	107 889	63 275	42	
129	68	301	198	172	105	127	94	—	—	—	—	1 461	1 084	43	
285	281	40	33	1 339	1 017	3 180	2 333	176	136	453	298	7 146	5 271	44	
8 138	5 719	11 854	7 612	15 083	11 023	14 073	8 455	13 876	7 359	7 396	3 587	116 496	69 630	45	

fullt enhetlig. — * Avser endast den av Västkustfiskarnas fiskförädling kollektivförsälda och den i utlandet

Tab. 6. Större fiskebåtar och deras utrustning vid 1962 års slut

Large fishing vessels with special equipment registered at end of 1962

Maskinstyrka hkr HP	Ekolod <i>Echo sounder</i>	Ekolod, radio- pejl <i>Echo sounder, Radio direction finder</i>	Ekolod, radio- telefon <i>Echo sounder, Radio telephone</i>	Ekolod, radiopejl, radiotelefon <i>Echo sounder, R. dir. finder, R. telephone</i>		Annan utrust- ning <i>Other equip- ment</i>	Utan särskild utrust- ning <i>No special equip- ment</i>	Summa <i>Total</i>	Därav med <i>Of which</i>	
				enbart <i>only</i>	jämte annat <i>and other equip- ment</i>				Navi- gator	Radar
<i>Ostkusten</i>										
46—90 . . .	15	1	6	2	—	—	15	39	—	—
91—150 . . .	9	2	20	15	2	—	1	49	2	—
151—200 . . .	1	1	15	3	2	1	—	28	3	—
201—300 . . .	—	—	7	3	3	1	1	15	3	1
Summa	25	4	48	28	7	2	17	131	8	1
<i>Sydskusten</i>										
46—90 . . .	12	—	9	8	—	1	19	49	—	—
91—150 . . .	29	1	29	12	1	2	6	80	3	—
151—200 . . .	4	2	11	8	6	1	1	33	6	1
201—300 . . .	2	1	6	11	8	4	—	32	11	1
301—400 . . .	—	—	2	—	2	1	—	5	1	3
Summa	47	4	57	39	17	9	26	199	21	5
<i>Västskusten</i>										
46—90 . . .	52	51	3	6	—	2	20	134	1	—
91—150 . . .	47	41	28	63	1	4	1	185	2	—
151—200 . . .	4	10	11	38	10	1	1	75	10	1
201—300 . . .	—	3	22	57	37	7	—	126	44	1
301—400 . . .	—	—	7	15	39	9	—	70	46	5
401—500 . . .	—	—	—	11	59	8	—	78	66	21
501—600 . . .	—	—	2	1	37	13	—	53	48	27
601—700 . . .	—	—	—	1	16	1	—	18	17	12
över 700 . . .	—	—	—	—	2	—	—	2	2	1
Summa	103	105	73	192	201	45	22	741	236	68
<i>Hela riket</i>										
46—90 . . .	79	52	18	16	—	3	54	222	1	—
91—150 . . .	85	44	77	90	4	6	8	314	7	—
151—200 . . .	9	13	37	54	18	3	2	136	19	2
201—300 . . .	2	4	35	71	48	12	1	173	58	3
301—400 . . .	—	—	9	15	41	10	—	75	47	8
401—500 . . .	—	—	—	11	59	8	—	78	66	21
501—600 . . .	—	—	2	1	37	13	—	53	48	27
601—700 . . .	—	—	—	1	16	1	—	18	17	12
över 700 . . .	—	—	—	—	2	—	—	2	2	1
Summa	175	113	178	259	225	156	65	1 071	265	74

¹ I utrustningen ingår 51 ekolod, 5 radiopejlanläggningar samt 50 radiotelefoner.

Tab. 7. Ilandförda fångster i Blekinge, Kristianstads och Malmöhus län under varje månad år 1962

*Catches of fish, etc. landed in the counties of Blekinge, Kristianstad and Malmöhus monthly in 1962
(landed weight basis)*

Enligt statens jordbruksnämnds månadsstatistik. Fångstmängden är redovisad i landad vikt.

1	2	3	4	5	6	7	8	9	10	11	12	13	14
Fiskslag och skaldjur	Januari	Februari	Mars	April	Maj	Juni	Juli	Augusti	Sep-tember	Oktober	No-venber	De-cember	Hela året
Sill och strömming . ton	79	63	168	701	2 191	1 695	2 112	2 085	2 456	2 745	789	326	15 410
Skarpsill »	—	—	—	—	—	—	—	—	—	—	—	—	—
Torskfiskar »	2 474	2 807	4 181	1 229	1 609	662	505	1 024	1 035	1 074	1 610	1 412	19 622
därav torsk »	2 473	2 805	4 181	1 229	1 609	662	505	1 024	1 034	1 074	1 610	1 412	19 618
Flundrefiskar »	66	81	110	56	40	30	36	29	47	45	69	49	658
därav rödspotta . . . »	27	34	44	25	19	14	17	13	16	14	40	34	297
flundra »	38	47	66	31	19	13	19	16	31	31	29	15	355
Näbbgädda »	—	—	—	0	49	7	1	3	1	1	—	—	62
Makrill »	—	—	—	—	1	10	12	4	2	—	—	0	29
Sjjurygg »	—	0	7	6	0	—	—	—	—	—	—	—	13
Laxfiskar »	0	1	2	14	12	7	10	8	9	10	4	2	79
därav lax »	0	0	2	13	11	6	7	3	4	6	2	1	55
laxöring »	0	0	0	1	1	1	3	5	5	4	2	1	23
Ål »	3	2	7	11	30	19	42	107	192	328	221	25	987
Gädda »	4	2	3	17	18	4	8	4	7	7	7	4	85
Skaldjur »	—	—	—	—	0	1	0	—	0	0	0	0	1
Skrapfisk »	554	623	861	517	694	422	285	368	1 047	392	425	377	6 565
Andra el. ej spec. . . »	0	0	1	1	1	0	0	0	0	0	0	—	3
Summa ton	3 180	3 579	5 340	2 552	4 645	2 857	3 011	3 632	4 796	4 602	3 125	2 195	43 514
Fångstens värde, 1 000 kr	1 990	2 248	3 143	1 797	2 680	1 762	2 021	2 879	4 110	4 980	3 647	1 412	32 669

Tab. 8. Svenska fiskares fångster, direktlandade i utlandet år 1962

Fish landed abroad by Swedish fishermen in 1962

1	2	3	4	5	6	7	8	9	10	11	12	13
Fiskslag	Danmark		Norge		Nederländerna		Storbritannien		Förb.rep. Tyskland		Summa	
	Ton	1 000 kr	Ton	1 000 kr	Ton	1 000 kr	Ton	1 000 kr	Ton	1 000 kr	Ton	1 000 kr
Sill	84 843	52 930	—	—	—	—	894	572	6 636	4 918	92 373	58 420
Skarpsill	182	148	—	—	—	—	—	—	0	0	182	148
Torskfiskar	4 306	2 987	30	17	—	—	303	307	145	139	4 784	3 450
Torak	1 491	995	7	6	—	—	59	70	44	55	1 601	1 126
Kolja	449	290	3	2	—	—	65	75	29	26	546	393
Vitling	1 194	771	5	1	—	—	72	64	37	23	1 308	859
Långa	—	—	1	1	—	—	14	6	1	0	16	7
Gråsej	1 172	931	12	5	—	—	52	32	31	33	1 267	1 001
Övriga	—	—	2	2	—	—	41	60	3	2	46	64
Flundrefiskar	115	169	—	—	—	—	10	15	0	0	125	184
Rödspotta	112	168	—	—	—	—	0	1	—	—	112	169
Rödtunga	—	—	—	—	—	—	7	3	—	—	7	3
Flundra	3	1	—	—	—	—	0	0	—	—	3	1
Övriga	0	0	—	—	—	—	3	11	0	0	3	11
Makrill	8 689	5 066	—	—	—	—	216	164	330	201	9 235	5 431
Skrapfisk	9 487	1 574	1 971	1 281	—	—	—	—	23	3	10 481	1 858
Andra el. ej spec.	320	411	2	1	—	—	38	26	12	10	372	448
Summa år 1962	*107 942	*63 285	*1 003	*299	—	—	1 461	1 084	7 146	5 271	117 552	69 939
» » 1961	58 015	25 341	399	172	5 322	2 897	21 605	12 215	85 341	40 625
» » 1960	42 834	17 790	224	88	5 257	2 632	16 856	9 624	65 171	30 134
» » 1959	69 825	27 086	932	157	158	66	2 858	1 668	8 251	4 819	82 024	33 796
» » 1958	61 920	26 641	—	—	—	—	2 608	1 571	2 240	1 443	66 768	29 655

¹ Varav 966 ton sill till ett värde av 280 000 kr. — ² Landningarna i Norge samt 53 ton av landningarna i Danmark redovisas ej i tab. 5, då fördelningen månadsvis ej är känd.

Tab. 9. Vid Gravarnes och Smögens fiskauktioner försåld fångst av fisk m. m., fördelad efter typ av fiske och fångstområde, antal deltagande båtar och antal landningar, månadsvis år 1962

Catch of fish (landed weight basis), etc., sold at the Gravarne and Smögen fish auctions, by type of fishery and fishing area, in 1962

Vid flyttrålfisket avses med antalet landningar antalet gemensamma sådana av partrålarna. Fångstmängden är redovisad i landad vikt med undantag för den sjösaltade fladensillen, som omräknats till hel färskvikt.

In floating-trawl fishing, a landing effected jointly by two trawlers, working in pair, is reckoned as one landing.

Typ av fiske	Månader	Kattegatt och Skagerack				Nordsjön				Summa			
		Fångst		Antal		Fångst		Antal		Fångst		Antal	
		Ton	1 000 kr	båtar	landningar	Ton	1 000 kr	båtar	landningar	Ton	1 000 kr	båtar	landningar
Samtliga fisken	Jan.	466,8	1 099,1	159	1 071	24,2	10,2	4	1,5	491,0	1 109,3	163	1 072,5
	Febr.	335,8	866,0	153	1 025	125,4	58,0	8	7	461,2	924,0	161	1 032
	Mars	437,1	1 060,1	163	1 319	153,2	65,6	6	6	590,3	1 125,7	168	1 325
	April	281,5	1 035,2	179	1 305	2,3	1,5	2	0,5	283,8	1 036,7	181	1 305,5
	Maj	404,3	1 309,8	202	1 782	1,2	0,8	1	1	405,5	1 310,6	203	1 783
	Juni	481,8	1 271,1	258	2 148	—	—	—	—	481,8	1 271,1	258	2 148
	Juli	270,9	903,9	243	1 664	51,9	36,1	1	1	322,8	940,0	244	1 665
	Aug.	381,1	1 331,0	202	1 610	—	—	—	—	381,1	1 331,0	202	1 610
	Sept.	439,6	1 479,1	190	1 520	6,9	6,9	3	2	446,5	1 486,0	193	1 522
	Okt.	289,9	1 135,7	186	1 467	365,4	173,6	8	13	655,3	1 309,3	194	1 480
	Nov.	373,1	1 061,6	179	1 483	116,0	50,9	5	4	489,1	1 112,5	181	1 487
	Dec.	233,9	725,7	164	954	134,2	66,4	3	5	368,1	792,1	167	959
S:a	4 395,8	13 278,3	410	17 348	980,7	470,0	17	41	5 376,5	13 748,3	417	17 389	
Flyttrålfisket	Jan.	34,3	18,1	10	9	24,2	10,2	4	1,5	58,5	28,3	14	10,5
	Febr.	5,7	3,2	2	1	125,4	58,0	8	7	131,1	61,2	10	8
	Mars	—	—	—	—	153,2	65,6	6	6	153,2	65,6	6	6
	April	—	—	—	—	2,3	1,5	2	0,5	2,3	1,5	2	0,5
	Aug.	13,4	5,0	2	1	—	—	—	—	13,4	5,0	2	1
	Nov.	100,2	37,7	12	9	53,1	21,1	4	2	153,3	58,8	13	11
	Dec.	35,0	16,7	15	9	115,5	56,1	2	4	150,5	72,8	17	13
	S:a	188,6	80,7	35	29	473,7	212,5	12	21	662,3	293,2	45	50
Sillbotten-trålfisket	Maj	—	—	—	—	1,2	0,8	1	1	1,2	0,8	1	1
	Juli	0,1	0,1	1	1	51,9	36,1	1	1	52,0	36,2	2	2
	Aug.	4,1	1,7	1	2	—	—	—	—	4,1	1,7	1	2
	Sept.	0,2	0,2	1	1	6,9	6,9	3	2	7,1	7,1	4	3
	Okt.	—	—	—	—	365,4	173,6	8	13	365,4	173,6	8	13
	Nov.	0,5	0,4	1	1	62,9	29,8	2	2	63,4	30,2	3	3
	Dec.	—	—	—	—	18,7	10,3	1	1	18,7	10,3	1	1
S:a	4,9	2,4	4	5	507,0	257,5	9	20	511,9	259,9	10	25	
Fiskbotten-trålfisket	Jan.	40,0	56,0	13	117	—	—	—	—	40,0	56,0	13	117
	Febr.	28,1	39,3	17	83	—	—	—	—	28,1	39,3	17	83
	Mars	87,1	116,0	29	212	—	—	—	—	87,1	116,0	29	212
	April	30,3	49,9	16	116	—	—	—	—	30,3	49,9	16	116
	Maj	39,1	55,2	15	127	—	—	—	—	39,1	55,2	15	127
	Juni	25,0	40,7	7	72	—	—	—	—	25,0	40,7	7	72

¹ En av partrålarna landat sillen i Danmark. — ² Sjösaltad sill (omräknad till hel färskvikt). — ³ Sillen landad i Danmark.

TAB. 9 (forts.). VID GRAVARNES OCH SMÖGENS FISKAUKTIONER FÖRSÅLD FÅNGST AV FISK M. M., FÖRDELAD EFTER TYP AV FISKE ETC., MÅNADSVIS ÅR 1962

1	2	3	4	5	6	7	8	9	10	11	12	13	14
Typ av fiske	Månader	Kattegatt och Skagerack				Nordsjön				Summa			
		Fångst		Antal		Fångst		Antal		Fångst		Antal	
		Ton	1 000 kr	båtar	landningar	Ton	1 000 kr	båtar	landningar	Ton	1 000 kr	båtar	landningar
Forts. Fiskbotten-trålfisket	Juli	42,2	58,6	14	106	—	—	—	—	42,2	58,6	14	106
	Aug.	69,6	153,7	19	217	—	—	—	—	69,6	153,7	19	217
	Sept.	70,3	126,3	19	216	—	—	—	—	70,3	126,3	19	216
	Okt.	84,5	148,4	22	245	—	—	—	—	84,5	148,4	22	245
	Nov.	133,7	215,0	28	382	—	—	—	—	133,7	215,0	28	382
	Dec.	60,5	79,3	22	183	—	—	—	—	60,5	79,3	22	183
	S:a	710,4	1 138,4	41	2 076	—	—	—	—	710,4	1 138,4	41	2 076
Räk-botten-trålfisket	Jan.	388,3	1 021,7	118	876	—	—	—	—	388,3	1 021,7	118	876
	Febr.	293,7	817,0	122	827	—	—	—	—	293,7	817,0	122	827
	Mars	341,8	938,5	131	985	—	—	—	—	341,8	938,5	131	985
	April	241,6	975,9	126	992	—	—	—	—	241,6	975,9	126	992
	Maj	298,2	1 162,9	136	1 343	—	—	—	—	298,2	1 162,9	136	1 343
	Juni	268,2	1 059,1	141	1 289	—	—	—	—	268,2	1 059,1	141	1 289
	Juli	169,6	776,6	128	922	—	—	—	—	169,6	776,6	128	922
	Aug.	275,0	1 142,6	127	1 029	—	—	—	—	275,0	1 142,6	127	1 029
	Sept.	358,1	1 335,2	127	1 067	—	—	—	—	358,1	1 335,2	127	1 067
	Okt.	198,2	976,7	127	1 047	—	—	—	—	198,2	976,7	127	1 047
	Nov.	129,5	799,2	116	997	—	—	—	—	129,5	799,2	116	997
	Dec.	131,4	624,3	117	707	—	—	—	—	131,4	624,3	117	707
S:a	3 093,6	11 629,7	187	12 081	—	—	—	—	3 093,6	11 629,7	187	12 081	
Snörp-vads-fisket	Nov.	2,9	3,2	2	2	—	—	—	—	2,9	3,2	2	2
	Dec.	4,5	2,7	2	2	—	—	—	—	4,5	2,7	2	2
	S:a	7,4	5,9	3	4	—	—	—	—	7,4	5,9	3	4
Land-vads-fisket	Sept.	1,3	2,0	4	5	—	—	—	—	1,3	2,0	4	5
Sillsätt-garns-fisket	Febr.	4,0	2,4	16	45	—	—	—	—	4,0	2,4	16	45
	Mars	3,3	1,6	6	16	—	—	—	—	3,3	1,6	6	16
	April	2,2	1,9	9	38	—	—	—	—	2,2	1,9	9	38
	S:a	9,5	5,9	22	99	—	—	—	—	9,5	5,9	22	99
Makrill-garns-fisket	Maj	50,2	80,4	15	116	—	—	—	—	50,2	80,4	15	116
	Juni	105,5	97,2	15	145	—	—	—	—	105,5	97,2	15	145
	Juli	16,0	15,3	5	29	—	—	—	—	16,0	15,3	5	29
	S:a	171,7	192,9	19	290	—	—	—	—	171,7	192,9	19	290

TAB. 9 (forts.). VID GRAVARNES OCH SMÖGENS FISKAUKTIONER FÖRSÅLD FÅNGST AV FISK M. M., FÖRDELAD EFTER TYP AV FISKE ETC., MÅNADSVIS ÅR 1962

1	2	3	4	5	6	7	8	9	10	11	12	13	14
Typ av fiske	Månader	Kattegatt och Skagerack				Nordsjön				Summa			
		Fångst		Antal		Fångst		Antal		Fångst		Antal	
		Ton	1 000 kr	båtar	landningar	Ton	1 000 kr	båtar	landningar	Ton	1 000 kr	båtar	landningar
Annat sättgarnsfiske	Jan.	0,3	0,2	2	7	—	—	—	—	0,3	0,2	2	7
	Mars	0,3	0,5	6	19	—	—	—	—	0,3	0,5	6	19
	April	0,9	1,0	9	18	—	—	—	—	0,9	1,0	9	18
	Maj	0,8	0,6	10	20	—	—	—	—	0,8	0,6	10	20
	Juni	0,3	0,3	6	10	—	—	—	—	0,3	0,3	6	10
	Juli	0,4	0,7	5	16	—	—	—	—	0,4	0,7	5	16
	Aug.	0,0	0,0	2	2	—	—	—	—	0,0	0,0	2	2
	Sept.	0,1	0,2	3	6	—	—	—	—	0,1	0,2	3	6
	Okt.	0,1	0,2	2	2	—	—	—	—	0,1	0,2	2	2
	S:a	3,2	3,7	22	100	—	—	—	—	3,2	3,7	22	100
Fisket med backor	Jan.	3,1	2,5	11	39	—	—	—	—	3,1	2,5	11	39
	Febr.	3,8	3,8	9	59	—	—	—	—	3,8	3,8	9	59
	Mars	3,3	2,4	8	48	—	—	—	—	3,3	2,4	8	48
	April	0,1	0,1	1	1	—	—	—	—	0,1	0,1	1	1
	Dec.	2,4	2,6	10	46	—	—	—	—	2,4	2,6	10	46
	S:a	12,7	11,4	19	193	—	—	—	—	12,7	11,4	19	193
Dörj- och pilkfisket	Jan.	0,7	0,5	16	23	—	—	—	—	0,7	0,5	16	23
	Febr.	0,4	0,3	5	10	—	—	—	—	0,4	0,3	5	10
	Mars	1,3	1,1	20	39	—	—	—	—	1,3	1,1	20	39
	April	6,5	6,5	39	140	—	—	—	—	6,5	6,5	39	140
	Maj	16,0	10,5	47	174	—	—	—	—	16,0	10,5	47	174
	Juni	82,8	73,8	106	630	—	—	—	—	82,8	73,8	106	630
	Juli	42,5	52,5	96	585	—	—	—	—	42,5	52,5	96	585
	Aug.	18,9	27,8	57	353	—	—	—	—	18,9	27,8	57	353
	Sept.	9,4	15,2	50	225	—	—	—	—	9,4	15,2	50	225
	Okt.	6,3	9,9	37	135	—	—	—	—	6,3	9,9	37	135
	Nov.	6,2	5,8	27	77	—	—	—	—	6,2	5,8	27	77
	Dec.	0,1	0,0	3	4	—	—	—	—	0,1	0,0	3	4
	S:a	191,1	203,9	169	2 395	—	—	—	—	191,1	203,9	169	2 395
Fisket med tinor	Maj	0,1	0,1	2	2	—	—	—	—	0,1	0,1	2	2
	Juni	0,0	0,1	1	2	—	—	—	—	0,0	0,1	1	2
	Juli	0,1	0,2	3	5	—	—	—	—	0,1	0,2	3	5
	Aug.	0,1	0,2	3	6	—	—	—	—	0,1	0,2	3	6
	Okt.	0,7	0,5	12	38	—	—	—	—	0,7	0,5	12	38
	Nov.	0,3	0,3	5	15	—	—	—	—	0,3	0,3	5	15
	Dec.	0,1	0,0	3	3	—	—	—	—	0,1	0,0	3	3
	S:a	1,4	1,4	19	71	—	—	—	—	1,4	1,4	19	71

Tab. 10. Fångstkvantitet och fångstvärde samt priser med fördelning efter fiskslag och sortering (se bilaga) för olika fångstområden och olika typer av fiske, enligt provundersökningarna vid fiskauktionerna i Gravarne och Smögen, år 1962

Catch of fish, etc., sold at the Gravarne and Smögen fish auctions, by species, size-groups and fishing areas, in 1962

Fångstmängden är redovisad i landad vikt med undantag för den sjösaltade fladensillen, som omräknats till hel fårskvikt.

Medelpriserna grundar sig på ej avrundade tal.

1	2	3	4	5	6	7	8	9	10	11
Typ av fiske	Fiskslag och sortering	Kattegatt och Skagerack			Nordsjön			Summa		
		Fångst		Öre per kg	Fångst		Öre per kg	Fångst		Öre per kg
		Ton	1 000 kr		Ton	1 000 kr		Ton	1 000 kr	
Samtliga fisken	Kokt räka	1 310,9	8 371,8	639	—	—	—	1 310,9	8 371,8	639
	Sill 1	¹ 102,7	54,1	53	² 541,8	282,7	52	644,5	336,8	53
	2	152,6	58,4	38	387,0	151,4	39	539,6	209,8	39
	3	21,0	7,4	35	—	—	—	21,0	7,4	35
	4	0,4	0,2	41	—	—	—	0,4	0,2	41
	Råräka	³ 1 165,3	2 671,8	229	—	—	—	1 165,3	2 671,8	229
	Torsk 1	323,4	413,7	128	1,6	1,4	85	325,0	415,1	128
	2	63,7	66,4	104	0,2	0,1	58	63,9	66,5	104
	3	18,2	9,9	54	0,1	0,0	43	18,3	9,9	54
	Makrill 1	316,8	366,7	116	37,6	27,3	73	354,4	394,0	111
	2	0,4	0,3	59	0,1	0,1	52	0,5	0,4	57
	Skrapfisk	235,3	28,1	12	2,9	0,4	14	238,2	28,5	12
	Lyrtorsk 1	162,9	159,1	98	0,1	0,1	92	163,0	159,2	98
	2	3,4	2,0	58	—	—	—	3,4	2,0	58
	Havskräfta	129,7	347,5	268	—	—	—	129,7	347,5	268
	Rödtunga 1	76,7	165,7	216	—	—	—	76,7	165,7	216
	2	2,8	5,4	197	—	—	—	2,8	5,4	197
	3	3,6	3,8	106	—	—	—	3,6	3,8	106
	Kolja 1	52,0	87,7	169	1,7	1,6	96	53,7	89,3	166
	2	2,4	1,9	80	0,9	0,6	69	3,3	2,5	77
	3	3,9	1,9	48	1,4	0,8	53	5,3	2,7	49
	4	0,3	0,2	48	—	—	—	0,3	0,2	48
	Vitling 1	49,2	58,5	119	3,1	1,9	60	52,3	60,4	115
	2	3,8	1,5	40	0,3	0,1	38	4,1	1,6	40
	Rödspotta	40,5	89,6	221	—	—	—	40,5	89,6	221
	Kummel 1	28,6	79,6	278	—	—	—	28,6	79,6	278
	2	0,2	0,3	209	—	—	—	0,2	0,3	209
	3	0,7	1,1	159	—	—	—	0,7	1,1	159
	Gräsej 1	15,1	9,3	62	1,1	0,6	55	16,2	9,9	61
	2	5,7	3,0	52	0,4	0,3	70	6,1	3,3	54
	3	1,1	0,3	31	0,1	0,0	40	1,2	0,3	31
	Långa	21,4	43,7	204	—	—	—	21,4	43,7	204
	Marulk	21,4	48,0	225	—	—	—	21,4	48,0	225
	Hällefundra	13,6	60,1	442	—	—	—	13,6	60,1	442
	Skarpsill A	⁴ 12,9	12,2	95	—	—	—	12,9	12,2	95
	Bergtunga	6,9	10,8	157	—	—	—	6,9	10,8	157
	Sandskädda	6,7	7,3	110	—	—	—	6,7	7,3	110
	Rocka	5,1	1,9	37	—	—	—	5,1	1,9	37
	Haj	4,2	7,7	183	0,3	0,6	201	4,5	8,3	184
	Var	2,4	8,8	373	0,0	0,0	..	2,4	8,8	374
	Lever	2,4	2,4	100	—	—	—	2,4	2,4	100
	Havskatt	2,0	2,4	119	—	—	—	2,0	2,4	119
	Krabba	1,5	1,6	108	—	—	—	1,5	1,6	108
	Skrubba	0,5	0,2	41	—	—	—	0,5	0,2	41

¹ Dessutom 39,6 ton osåld sill. — ² Därav 51,9 ton sjösaltad sill (omräknad till hel fårskvikt). — ³ Dessutom 1,5 ton osålda råräkor. — ⁴ Dessutom 0,2 ton osåld skarpsill.

TAB. 10 (forts.). FÅNGSTKVANTITET OCH FÅNGSTVÄRDE ETC. VID FISKAUKTIONERNA I GRAVARNE OCH SMÖGEN, ÅR 1962

1	2	3	4	5	6	7	8	9	10	11
Typ av fiske	Fiskslag	Kattegatt och Skagerack			Nordsjön			Summa		
		Fångst		Öre per kg	Fångst		Öre per kg	Fångst		Öre per kg
		Ton	1 000 kr		Ton	1 000 kr		Ton	1 000 kr	
Forts. Samtliga fisken	Knot	0,4	0,5	104	—	—	—	0,4	0,5	104
	Sjötunga . .	0,3	1,6	592	—	—	—	0,3	1,6	592
	Näbbgädda .	0,3	0,1	233	—	—	—	0,3	0,1	233
	Lubb	0,1	0,1	114	—	—	—	0,1	0,1	114
	Sjurygg . . .	0,1	0,1	111	—	—	—	0,1	0,1	111
	Lax o. -öring	0,1	1,2	802	—	—	—	0,1	1,2	802
	Ål	0,1	0,1	122	—	—	—	0,1	0,1	122
	Övriga	0,1	0,3	..	—	—	—	0,1	0,3	..
	Summa	4 395,8	13 278,3	302	990,7	470,0	48	5 376,5	13 748,3	256
Flyt-träl-fisket	Sill	177,9	71,5	40	465,0	208,3	45	642,9	279,8	44
	Skarpsill . .	9,1	8,3	91	—	—	—	9,1	8,3	91
	Skrapfisk . .	0,8	0,2	22	2,7	0,4	13	3,5	0,6	15
	Gräsej	0,4	0,3	65	1,0	0,6	60	1,4	0,9	62
	Makrill	0,4	0,4	109	5,0	3,2	62	5,4	3,6	67
	Övriga	0,0	0,0	..	0,0	0,0	..	0,0	0,0	..
	Summa	188,6	80,7	43	473,7	212,5	45	662,3	293,2	44
Sill-botten-träl-fisket	Sill	3,0	1,2	41	463,8	225,8	49	466,8	227,0	50
	Skrapfisk . .	0,9	0,4	41	0,2	0,0	25	1,1	0,4	38
	Gräsej	0,5	0,3	57	0,6	0,3	56	1,1	0,6	57
	Torsk	0,2	0,2	97	1,9	1,5	81	2,1	1,7	83
	Haj	0,1	0,1	100	0,3	0,6	201	0,4	0,7	176
	Makrill	—	—	—	32,7	24,2	74	32,7	24,2	74
	Kolja	0,1	0,1	118	4,0	3,0	74	4,1	3,1	75
	Vitling	—	—	—	3,4	2,0	59	3,4	2,0	59
	Lyrtsorsk . . .	—	—	—	0,1	0,1	92	0,1	0,1	92
	Övriga	0,1	0,1	..	0,0	0,0	..	0,1	0,1	..
Summa	4,9	2,4	49	507,0	257,5	51	511,9	259,9	52	
Fisk-botten-träl-fisket	Torsk	244,7	319,9	131	—	—	—	244,7	319,9	131
	Lyrtsorsk . . .	141,0	142,1	101	—	—	—	141,0	142,1	101
	Havskräfta . .	84,0	249,9	298	—	—	—	84,0	249,9	298
	Kolja	39,9	67,2	168	—	—	—	39,9	67,2	168
	Rödspotta . .	37,3	83,5	224	—	—	—	37,3	83,5	224
	Vitling	37,1	49,1	132	—	—	—	37,1	49,1	132
	Kummel	22,3	65,6	294	—	—	—	22,3	65,6	294
	Skrapfisk . . .	18,6	3,2	18	—	—	—	18,6	3,2	18
	Rödtunga . . .	16,0	45,0	280	—	—	—	16,0	45,0	280
	Långa	15,7	33,7	215	—	—	—	15,7	33,7	215
	Gräsej	12,0	6,9	57	—	—	—	12,0	6,9	57
	Sill	7,6	4,5	60	—	—	—	7,6	4,5	60
	Sandskägga . .	5,6	6,2	110	—	—	—	5,6	6,2	110
	Bergtungta . .	5,6	9,1	163	—	—	—	5,6	9,1	163
	Marulk	4,6	13,1	286	—	—	—	4,6	13,1	286
	Rocka	3,6	1,3	371	—	—	—	3,6	1,3	371
	Haj	3,1	6,0	193	—	—	—	3,1	6,0	193
	Kokt räka . . .	2,3	13,3	587	—	—	—	2,3	13,3	587
	Var	2,2	8,3	375	—	—	—	2,2	8,3	375
	Lever	2,2	2,2	103	—	—	—	2,2	2,2	103
Havskatt	1,8	2,1	119	—	—	—	1,8	2,1	119	
Makrill	1,6	2,0	120	—	—	—	1,6	2,0	120	
Knot	0,4	0,4	106	—	—	—	0,4	0,4	106	

TAB. 10 (forts.). FÅNGSTKVANTITET OCH FÅNGSTVÄRDE ETC. VID FISKAUKTIONERNA I GRAVARNE OCH SMÖGEN, ÅR 1962

1	2	3	4	5	6	7	8	9	10	11
Typ av fiske	Fiskslag	Kattegatt och Skagerack			Nordsjön			Summa		
		Fångst		Öre per kg	Fångst		Öre per kg	Fångst		Öre per kg
		Ton	1 000 kr		Ton	1 000 kr		Ton	1 000 kr	
Forts. Fisk- botten- trål- fisket	Skrubba . . .	0,4	0,2	41	—	—	—	0,4	0,2	41
	Hälleflundra . . .	0,3	1,5	545	—	—	—	0,3	1,5	545
	Sjötunga . . .	0,3	1,6	590	—	—	—	0,3	1,6	590
	Råråka . . .	0,1	0,2	214	—	—	—	0,1	0,2	214
	Skarpsill . . .	0,1	0,0	65	—	—	—	0,1	0,0	65
	Ål . . .	0,0	0,1	133	—	—	—	0,0	0,1	133
	Krabba . . .	0,0	0,1	108	—	—	—	0,0	0,1	108
	Övriga . . .	0,0	0,1	..	—	—	—	0,0	0,1	..
	Summa	710,4	1 138,4	160	—	—	—	710,4	1 138,4	160
Räk- botten- trål- fisket	Kokt råka . . .	1 308,6	8 358,4	639	—	—	—	1 308,6	8 358,4	639
	Råråka . . .	1 165,2	2 671,6	229	—	—	—	1 165,2	2 671,6	229
	Skrapfisk . . .	214,8	24,3	11	—	—	—	214,8	24,3	11
	Torsk . . .	128,4	141,4	110	—	—	—	128,4	141,4	110
	Röd tunga . . .	67,0	129,9	194	—	—	—	67,0	129,9	194
	Sill . . .	57,6	24,8	43	—	—	—	57,6	24,8	43
	Havskräfta . . .	45,7	97,6	214	—	—	—	45,7	97,6	214
	Kolja . . .	18,3	23,7	129	—	—	—	18,3	23,7	129
	Marulk . . .	16,8	34,9	208	—	—	—	16,8	34,9	208
	Vitling . . .	15,9	10,8	68	—	—	—	15,9	10,8	68
	Hälleflundra . . .	13,3	58,6	440	—	—	—	13,3	58,6	440
	Makrill . . .	11,7	11,5	98	—	—	—	11,7	11,5	98
	Kummel . . .	7,2	15,4	214	—	—	—	7,2	15,4	214
	Lyr torsk . . .	7,0	4,9	69	—	—	—	7,0	4,9	69
	Långa . . .	5,7	9,9	174	—	—	—	5,7	9,9	174
	Rödspotta . . .	3,1	5,8	187	—	—	—	3,1	5,8	187
	Gråsej . . .	2,4	1,5	63	—	—	—	2,4	1,5	63
	Rocka . . .	1,5	0,5	40	—	—	—	1,5	0,5	40
	Berg tunga . . .	1,2	1,5	124	—	—	—	1,2	1,5	124
	Skarpsill . . .	0,7	0,5	69	—	—	—	0,7	0,5	69
	Haj . . .	0,6	1,0	154	—	—	—	0,6	1,0	154
	Sandskädda . . .	0,3	0,3	86	—	—	—	0,3	0,3	86
Var . . .	0,1	0,5	332	—	—	—	0,1	0,5	332	
Lever . . .	0,2	0,2	70	—	—	—	0,2	0,2	70	
Lubb . . .	0,1	0,1	114	—	—	—	0,1	0,1	114	
Havskatt . . .	0,1	0,1	125	—	—	—	0,1	0,1	125	
Skrubba . . .	0,1	0,0	43	—	—	—	0,1	0,0	43	
Övriga . . .	0,0	0,0	..	—	—	—	0,0	0,0	..	
	Summa	3 093,6	11 629,7	376	—	—	—	3 093,6	11 629,7	376
Snörp- vads- fisket	Sill . . .	4,1	2,3	57	—	—	—	4,1	2,3	57
	Skarpsill . . .	3,0	3,4	113	—	—	—	3,0	3,4	113
	Lyr torsk . . .	0,3	0,2	71	—	—	—	0,3	0,2	71
	Summa	7,4	5,9	80	—	—	—	7,4	5,9	80
Land- vads- fisket	Makrill . . .	1,0	1,6	167	—	—	—	1,0	1,6	167
	Sill . . .	0,3	0,4	109	—	—	—	0,3	0,4	109
	Summa	1,3	2,0	152	—	—	—	1,3	2,0	152
Sillsätt- garns- fisket	Sill . . .	8,9	5,3	59	—	—	—	8,9	5,3	59
	Torsk . . .	0,5	0,4	80	—	—	—	0,5	0,4	80
	Övriga . . .	0,1	0,2	..	—	—	—	0,1	0,2	..
	Summa	9,5	5,9	62	—	—	—	9,5	5,9	62

TAB. 10 (forts.). FÅNGSTKVANTITET OCH FÅNGSTVÄRDE ETC. VID FISKAUKTIONERNA I GRAVARNE OCH SMÖGEN, ÅR 1962

1	2	3	4	5	6	7	8	9	10	11
Typ av fiske	Fiskslag	Kattegatt och Skagerack			Nordsjön			Summa		
		Fångst		Öre per kg	Fångst		Öre per kg	Fångst		Öre per kg
		Ton	1 000 kr		Ton	1 000 kr		Ton	1 000 kr	
Makrill-garnsfisken	Makrill . . .	155,2	183,5	118	—	—	—	155,2	183,5	118
	Sill	16,1	9,1	56	—	—	—	16,1	9,1	56
	Näbbgädda . .	0,3	0,1	24	—	—	—	0,3	0,1	24
	Lax	0,0	0,1	726	—	—	—	0,0	0,1	726
	Övriga	0,1	0,1	..	—	—	—	0,1	0,1	..
	Summa	171,7	192,9	112	—	—	—	171,7	192,9	112
Annat sätt-garnsfiske	Torsk	1,5	1,4	89	—	—	—	1,5	1,4	89
	Sill	0,7	0,5	63	—	—	—	0,7	0,5	63
	Krabba	0,2	0,4	202	—	—	—	0,2	0,4	202
	Lax	0,1	0,4	804	—	—	—	0,1	0,4	804
	Haj	0,1	0,2	176	—	—	—	0,1	0,2	176
	Bergtung . . .	0,1	0,2	211	—	—	—	0,1	0,2	211
	Rödspotta . .	0,1	0,2	229	—	—	—	0,1	0,2	229
	Lyrtsorsk . . .	0,1	0,1	57	—	—	—	0,1	0,1	57
	Sandskädda . .	0,1	0,1	123	—	—	—	0,1	0,1	123
	Sjucygg	0,1	0,1	113	—	—	—	0,1	0,1	113
	Skräpfisk . . .	0,1	0,0	6	—	—	—	0,1	0,0	6
	Marulk	0,0	0,0	149	—	—	—	0,0	0,0	149
	Övriga	0,0	0,1	..	—	—	—	0,0	0,1	..
Summa	3,2	3,7	114	—	—	—	3,2	3,7	114	
Fisken med backor	Torsk	11,5	9,7	85	—	—	—	11,5	9,7	85
	Sandskädda . .	0,6	0,8	118	—	—	—	0,6	0,8	118
	Kolja	0,2	1,0	193	—	—	—	0,2	0,4	193
	Havskatt . . .	0,2	0,2	123	—	—	—	0,2	0,2	123
	Övriga	0,2	0,3	..	—	—	—	0,2	0,3	..
Summa	12,7	11,4	90	—	—	—	12,7	11,4	90	
Dörj- och pilkfisken	Makrill	147,2	168,0	114	—	—	—	147,2	168,0	114
	Torsk	18,3	16,8	92	—	—	—	18,3	16,8	92
	Lyrtsorsk . . .	17,9	13,9	78	—	—	—	17,9	13,9	78
	Gråsej	6,6	3,6	55	—	—	—	6,6	3,6	55
	Sill	0,4	0,5	102	—	—	—	0,4	0,5	102
	Haj	0,3	0,4	160	—	—	—	0,3	0,4	160
	Kolja	0,1	0,4	251	—	—	—	0,1	0,4	251
	Lax	0,0	0,1	739	—	—	—	0,0	0,1	739
	Näbbgädda . .	0,1	0,0	18	—	—	—	0,1	0,0	18
	Skräpfisk . . .	0,1	0,0	25	—	—	—	0,1	0,0	25
	Rödtunga . . .	0,0	0,1	139	—	—	—	0,0	0,1	139
	Övriga	0,1	0,1	..	—	—	—	0,1	0,1	..
Summa	191,1	203,9	107	—	—	—	191,1	203,9	107	
Fisken med tinor	Krabba	1,2	1,1	94	—	—	—	1,2	1,1	94
	Torsk	0,1	0,1	110	—	—	—	0,1	0,1	110
	Hummer	0,0	0,1	1 090	—	—	—	0,0	0,1	1 090
	Övriga	0,1	0,1	..	—	—	—	0,1	0,1	..
Summa	1,4	1,4	105	—	—	—	1,4	1,4	105	

Tab. 11. Fisket vid vissa lax- och sikfiskerierna m. m. år 1962

Salmon and whitefish fisheries, etc. in certain rivers in 1962 (round fresh weight basis)

I sportfisket deltagande personer och deras redskap ingår ej i redovisningen. Däremot har fångsten i detta fiske medtagits. Fångstmängden är redovisad i hel färskvikt.

1	2	3	4	5	6	7	8	9	10	11	12	13	14	15	16	17	18	19	20	
Vattendrag	Län eller länsdel	Antal fiskare ¹	Antal			Redskapens anskaffningsvärde kr ²	Fångst													
			No- tar	Nät	Rys- jor		Lax						Laxöring			Sik		Nejonöga		Hela fångstvärdet kr ³
							Kommersiell fångst (inkl. sportfiske)			Avelsfångst			Kommersiell fångst		Avelsfångst	Vikt kg	Värde kr	Vikt kg	Värde kr	
			An- tal	Vikt kg	Värde kr		An- tal	Vikt kg	Värde kr	Vikt kg	Värde kr	Vikt kg	Värde kr	Vikt kg	Värde kr	Vikt kg	Värde kr			
Mörrumsån . . .	K	15	—	60	—	6 000	1 304	9 832	132 100	*170	1 500	2 434	16 300	⁵ 1 250	—	—	—	—	148 400	
Klarälven . . .	S	31	1	230	11	27 800	413	1 248	12 500	*373	*908	7..	7..	7..	—	—	—	—	12 500	
Dalälven . . .	C	42	—	200	2	22 000	874	3 976	37 700	*1 507	4 156	1 952	11 400	*321	—	—	8 700	30 000	79 100	
Ljusnan . . .	X	12	6	—	—	9 000	292	1 402	19 200	950	¹⁰ 4 498	7..	7..	7..	¹¹ 1 400	—	—	—	19 200	
Ljungan . . .	Y	113	26	24	—	32 700	710	5 148	58 400	71	387	498	3 200	—	4 962	11 200	1 700	2 600	75 400	
Indalsälven . .	»	47	8	10	—	24 200	5 172	25 305	267 100	*999	2 067	1 113	7 700	¹² 955	3 733	4 400	—	—	279 200	
Ängermanälven	»	182	53	40	2	120 400	3 281	17 822	202 600	¹³ 1 756	¹³ 12 480	663	5 200	—	2 317	5 300	380	1 300	214 400	
Gido älv . . .	»	16	—	—	5	800	135	1 388	17 400	—	—	10	60	—	23	40	—	—	17 500	
Lögde . . .	AC	18	5	—	25	3 600	61	358	4 500	—	—	1 063	8 700	—	725	2 200	—	—	15 400	
Öro . . .	»	26	—	60	—	2 700	—	—	—	110	527	110	900	¹⁴ 115	70	200	—	—	1 100	
Ume . . .	»	246	23	189	70	27 900	630	3 425	39 700	¹⁵ 945	5 670	1 086	8 700	¹⁵ 305	3 433	10 500	..	¹⁴ 4 300	63 200	
Vindelälven . .	»	505	10	1 318	90	42 900	483	3 009	35 900	—	—	3 338	26 900	—	17 800	57 400	—	—	120 200	
Skellefte älv . .	»	38	19	8	—	15 800	383	3 502	42 800	¹⁶ 483	1 837	17	100	¹⁶ 21	¹⁶ 380	300	—	—	43 200	
Byske ¹⁷ . . .	»	1	—	—	—	—	81	327	2 300	—	—	—	—	—	—	—	—	—	2 300	
Pite . . .	BD	55	185	2 300	—	—	—	—	—	—	—	—	—	2 300	
Lule . . .	»	2 816	21 224	263 600	728	4 065	—	—	—	—	—	—	—	263 600	
Kalix . . .	»	2 354	12 088	145 000	¹⁸ 130	529	—	—	—	—	—	—	—	145 000	
Torne . . .	»	2 844	14 596	175 200	—	—	—	—	—	—	—	—	—	175 200	

¹ Ej inräknat personalen vid avelsfisket. — ² Avser enbart värdet av redskap i kol. 4—6. — ³ Utom värdet av avelsfångst. — ⁴ Återutsatta. — ⁵ 250 st samtliga återutsatta. — ⁶ Därav upptransporterade 233 st, 558 kg. — ⁷ Ingår i laxen. — ⁸ Därav upptransporterade 1 410 st. — ⁹ 127 st varav 100 upptransporterade. — ¹⁰ Därav har 1 383 kg upptransporterats, 373 kg kasserats. — ¹¹ Avelsfångst. — ¹² 470 st samtliga återutsatta. — ¹³ Därav upptransporterade 1 617 st, 11 500 kg. — ¹⁴ 115 st. — ¹⁵ Därav 875 st uppvandrade gm laxtrappan vid Norrfors samt 70 st avsatta för avel och återutsatta. — ¹⁶ 203 st varav 166 st uppvandrade gm laxtrappan samt 37 st avsatta för avel och återutsatta. — ¹⁷ Byarna Brännland, Klabböle och Baggböle. Avser rökt vara. — ¹⁸ Därav 334 st återutsatta, 149 st kasserade. — ¹⁹ 13 st samtliga kasserade. — ²⁰ Därav 226 kg avelsfångst varav 88 kg återutsatts och 138 kg kasserats. — ²¹ Endast Fällfors laxfiske. — ²² Upptransporterade.

Förteckning över i berättelsen förekommande fiskar och skaldjur jämte inälvor av fisk med deras latinska och engelska namn

Svenska	Latin ¹	Engelska ¹
Abborre	<i>Perca fluviatilis</i>	Perch
Bartelfisk (fjällbrosme)	<i>Phycis blennoides</i>	Greater fork beard
Bergtunga (bergskädda)	<i>Microstomus kitt</i>	Lemon sole
Blålänga	<i>Molva dypterygia</i>	Blue ling, Trade ling
Blåmussla	<i>Mytilus edulis</i>	Blue mussel
Bläckfisk	<i>Loligo forbesi</i>	Squid
Braxen (panka)	<i>Abramis brama</i>	Common bream
Fjärsing	<i>Trachinus draco</i>	Greater weever
Flundra: skrubbskädda	<i>Platichthys flesus</i> }	Flounder, Dab
sandskädda	<i>Limanda limanda</i> }	
Glasvar	<i>Lepidorhombus whiffiagonis</i>	Megrim
Gråsej	<i>Pollachius virens</i>	Saithe
Gädda	<i>Esox lucius</i>	Pike
Haj: pigghaj	<i>Squalus acantias</i> }	Dogfishes
hábrand, sillhaj	<i>Lamna cornubica</i> }	
Harr	<i>Thymallus vulgaris</i>	Grayling
Havskatt	<i>Anarhichas lupus</i>	Catfish, Wolffish
Havskräfta	<i>Nephrops norvegicus</i>	Norway lobster
Hummer	<i>Homarus vulgaris</i>	Lobster
Hälleflundra	<i>Hippoglossus hippoglossus</i>	Halibut
Id (ort)	<i>Leuciscus idus</i>	Ide
Knot	<i>Trigla gurnardus</i>	Grey gurnard
Kolja	<i>Melanogrammus aeglefinus</i>	Haddock
Krabba: krabbtaska	<i>Cancer pagurus</i> }	Edible crab
strandkrabba	<i>Carcinus maenas</i> }	
Kummel	<i>Merluccius merluccius</i>	Hake
Kungsfisk	<i>Sebastes marinus</i>	Redfish
Lake	<i>Lota vulgaris</i>	Burbot
Lax	<i>Salmo salar</i>	Atlantic salmon
Laxöring (forell, vätterlax)	<i>Salmo trutta</i>	Trout
Lerskädda	<i>Hippoglossoides platessoides</i>	Long Rough Dab
Lever	—	Liver
Lubb (brosme)	<i>Brosme brosmo</i>	Tusk
Lyrtorsk (bleka)	<i>Pollachius pollachius</i>	Pollack, Lythe
Långa	<i>Molva molva</i>	Ling
Makrill	<i>Scomber scombrus</i>	Mackerel
Marulk	<i>Lophius piscatorius</i>	Monk, Angler
Mört	<i>Leuciscus rutilus</i>	Roach
Nejonöga	<i>Petromyzon fluviatilis</i>	Lamprey
Nordhavsräka	<i>Pandalus borealis</i>	Deep-water prawn
Näbbgädda (horngädda, hornfisk)	<i>Belone belone</i>	Garfish
Ostron	<i>Ostrea edulis</i>	Oyster
Piggvar	<i>Psetta maxima</i>	Turbot
Rocka	<i>Raja spp.</i>	Skate, Ray
Rom	—	Roe
Räka, se nordhavsräka, strandräka		
Röding	<i>Salvelinus alpinus</i>	Char
Rödspotta (rödspätta)	<i>Pleuronectes platessa</i>	Plaice
Rödtunga	<i>Glyptocephalus cynoglossus</i>	Witch
Sandskädda, se flundra		
Sik	<i>Coregonus spp.</i>	Gwyniad, Whitefish, Powan
Siklöja	<i>Coregonus albula</i>	Vendace
Sill	<i>Clupea harengus</i>	Herring
Sjyrygg (stenbit, kvabbso)	<i>Cyclopterus lumpus</i>	Lumpsucker
Sjötunga (ähta tunga)	<i>Solea solea</i>	Sole
Skarpsill (vassbuk)	<i>Sprattus sprattus</i>	Sprat
Skrapfisk	—	Industrial fish

¹ Enligt FAO: International Standard Statistical Classification of Aquatic Animal and Plants.

Svenska	Latin	Engelska
Skrubbskädda (skrubba), se flundra		
Slätvar	Scophthalmus rhombus	Brill
Strandräka	Crangon vulgaris	Shrimp
Strömning, se sill	—	Baltic herring
Strömsill: silverfisk	Argentina sphyraena	Greater silver smelt
guldax	Argentina silus	Lesser silver smelt
Taggmakrill (makrillstör)	Trachurus trachurus	Horse mackerel
Tonfisk	Thunnus thynnus	Bluefin tuna
Torsk	Gadus morhua	Cod
Var, se piggar, slätvar		
Vitling	Merlangius merlangus	Whiting
Ål	Anguilla anguilla	Eel

Bilaga B

Fisksorteringar på Sveriges västkust

Torsk	1 60 cm— 2 40—60 cm 3 30—40 cm	Rödtunga	1 33 cm— (till stjärtroten) 2 29—33 cm (till stjärtroten) 3 under 29 cm men total- längd minst 30 cm
Kolja	0 57 cm— 1 39—57 cm 2 35—39 cm 3 30—35 cm 4 28—30 cm	Makrill	1 28 cm— 2 under 28 cm (till stjärt- fenans mellersta strålar)
Vitling	1 30 cm— 2 28—30 cm	Ål	1 47 cm— 2 37—47 cm
Gråsej	1 75 cm— 2 55—75 cm 3 under 55 cm	Sill	1 högst 50 st per 5 kg (vinter- sillfisket) 2 » 80 » » 5 » 3 » 120 » » 5 » 4 mindre än sortering 3
Ljurtorsk	1 50 cm— 2 under 50 cm	Sill	0 högst 8 per kg (sommar- och höst- fisket) 1 » 10 » » 2 » 18 » » 3 » 24 » » 4 mindre än sortering 3
Kummel	0 80 cm— 1 54—80 cm 2 45—54 cm 3 35—45 cm	Skarpsill, trålfångad	1 A 12 cm— 1 B 10—12 cm
Långa	1 86 cm— 2 under 86 cm	» vadfångad	1 A 11 cm— 1 B 9—11 cm
Lubb	1 50 cm— 2 under 50 cm		
Rödspotta	1 30 cm— 2 27—30 cm		