

SVERIGES OFFICIELLA STATISTIK

# Kommunal personal 1968

Del 1. Landstingspersonal



STATISTISKA CENTRALBYRÅN · STOCKHOLM

## INLEDNING

### TILL

## LÖNER. OFFENTLIG SEKTOR. DEL 2, KOMMUNAL PERSONAL

### (SVERIGES OFFICIELLA STATISTIK)

#### **Följande serier ingår:**

##### **1968-1980 års statistik utkom i två parallella serier:**

Kommunal personal. Del 1, Landstingspersonal / Statistiska centralbyrån. – Stockholm, 1969-1981.

Kommunal personal. Del 2, Primärkommunal och kyrkokommunal personal / Statistiska centralbyrån. – Stockholm, 1970-1981. – Statistiken för 1968-1971 omfattar enbart primärkommunal personal.

##### **1981-1985 års statistik:**

Kommunal personal : landstingspersonal, primärkommunal och kyrkokommunal personal / Statistiska centralbyrån. – Stockholm, 1982-1987.

##### **1986-1991 års statistik:**

Löner och sysselsättning inom offentlig sektor. Del 2, Kommunal personal / Statistiska centralbyrån. – Stockholm, 1987-1993.

**Utgavs parallellt med: Löner. offentlig sektor. Del. 1, Statsanställda.**

#### **Föregångare:**

Uppgifter för åren 1965-1967 publicerades i olika häften av Statistiska meddelanden. Serie Am:

Landstingspersonal: SM Am 1966:26, SM Am 1968:9, SM Am 1968:36.

Primärkommunal personal: SM Am 1967:4, 19, 30, SM Am 1968:21, 39, SM Am 1969:13.

#### **Efterföljare:**

Lönestatistik årsbok / Medlingsinstitutet, Statistiska centralbyrån. – Stockholm, 1995-2004. – (Sveriges officiella statistik).

Täckningsår: 1992-2003.

2000-2003 publicerade på SCB:s webbplats.

Kommunal personal. Del 1, Landstingspersonal. 1968. – (Sveriges officiella statistik).

Digitaliserad av Statistiska centralbyrån (SCB) 2011.

SVERIGES OFFICIELLA STATISTIK

# Kommunal personal 1968

Del 1. Landstingspersonal



STATISTISKA CENTRALBYRÅN · STOCKHOLM

OFFICIAL STATISTICS  
OF SWEDEN

# Employees in municipalities 1968

Part 1. Employees in county councils

**Form för hänvisning.** Kommunal personal 1968 (SOS).  
Del 1. Landstingspersonal. Statistiska centralbyrån.  
Stockholm 1969.

Publikationen Kommunal personal del 1 har ej tidigare utgivits. Definitiva uppgifter för åren 1965—1967 har publicerats i Statistiska meddelanden Am 1966:26 och Am 1968:9, 36.

Preliminära uppgifter för 1968 har tidigare publicerats i Statistiska meddelanden Am 1969:16.

**Suggested citation.** Employees in municipalities 1968 (SOS). Part 1. Employees in county councils.

Published by  
the National Central  
Bureau of Statistics  
S-102 50 Stockholm 27

Printed in Sweden  
Civiltryck  
Stockholm 1969

The report on Employees in municipalities part 1 has not previously been published.

Definite data 1965—1967 have been published in the *Statistical Reports series* Am 1966:26, Am 1968:9, 36.

Preliminary data 1968 have been published in the *Statistical Reports series* Am 1969:16.

## Förord

### Preface

Statistiska centralbyrån utarbetar sedan år 1965 i samarbete med Svenska landstingsförbundet statistik över landstingsanställd personal. Resultat för åren 1965—1967 har publicerats i Statistiska meddelanden. Fr o m 1968 kommer definitiva uppgifter även att framläggas i Kommunal personal, del 1 (SOS). I en del 2 kommer resultaten från motsvarande statistik för anställda i primärkommuner att publiceras.

Preliminära uppgifter motsvarande tabellerna 1, 2, 4, 6, 7 och 13 har tidigare publicerats i Statistiska meddelanden.

Denna publikation har utarbetats av förste aktuarie Ulla-Britt Blomgren.

Stockholm i oktober 1969

INGVAR OHLSSON

Thure Lindh

## Innehåll

### Contents

8	Svensk-engelsk ordlista	Swedish-English vocabulary
10	Engelsk sammanfattning	Summary
	<b>Landstingsanställda 1968</b>	<b>Employees in county councils 1968</b>
11	Populationens omfattning	Extent of the population
11	Organisation av uppgiftsinsamlingen	Organization of the collected data
11	Bearbetade variabler 1968	Analysed variables 1968
12	Felkällor hos de bearbetade variablerna	Source of errors of the analysed variables
12	Kontroll av de bearbetade variablerna	Control of the analysed variables
12	Kommentar till tabeller	Comments of the tables
	<b>Diagram</b>	<b>Charts</b>
15	1. Landstingspersonal fördelad efter tjänstemän, övriga arbetstagare och tjänstgöringens omfattning den 30 september 1968	Salaried employees and other employees by extent of employment
16	2. Landstingspersonal fördelad efter kön och tjänstgöringens omfattning den 30 september 1968	Employees in county councils by sex, and by extent of employment
17	3. Landstingspersonalens procentuella fördelning efter verksamhetsområde och tjänstgöringens omfattning den 30 september 1968	Employees in county councils by sphere of activity, and by extent of employment in percentages
18	4. Landstingspersonalens procentuella fördelning efter lönegrader den 30 september 1968 a) Män b) Kvinnor	Employees in county councils by salary grades a) Males b) Females
	<b>Tabeller</b>	<b>Tables</b>
22	1. Landstingspersonal fördelad efter landsting och verksamhetsområde den 30 september 1968	1. Employees in county councils, by county council, by sphere of activity
23	2. Landstingspersonal fördelad efter landsting, löneplan m m, lönegrad och kön den 30 september 1968 a) Heltidsanställda b) Deltids- och timanställda	2. Employees in county councils, by county council, by salary scheme etc, by salary grade, and by sex a) Full-time employees b) Part-time and time-rate employees
25	3. Landstingspersonal fördelad efter verksamhetsområde, tjänstgöringens omfattning och kön den 30 september 1968	3. Employees in county councils by sphere of activity, by extent of employment, and by sex

- |    |  |   |
|----|--|---|
| 26 | <b>4. Landstingspersonal fördelad efter ålder, tjänstgöringens omfattning och kön den 30 september 1968</b>  | <b>4. Employees in county councils, by age, by extent of employment, and by sex</b>   |
| 27 | <b>5. Landstingspersonal fördelad efter landsting/kommun, verksamhetsområde och tjänstgöringens omfattning den 30 september 1968</b>   | <b>5. Employees in county councils, by council/municipality, by sphere of activity, and by extent of employment</b>   |
| 41 | <b>6. Landstingspersonal på löneplan KA fördelad efter lönegrad, ortsgroup och kön den 30 september 1968</b><br>a) Heltidsanställda<br>b) Deltidsanställda   | <b>6. Employees in county councils in salary scheme KA, by salary grade, by cost-of-living zone, and by sex</b><br>a) Full-time employees<br>b) Part-time employees   |
| 43 | <b>7. Landstingspersonal på löneplan KA fördelad efter löneklass, ortsgroup och kön den 30 september 1968</b><br>a) Heltidsanställda<br>b) Deltidsanställda  | <b>7. Employees in county councils in salary scheme KA, by salary step, by cost-of-living zone, and by sex</b><br>a) Full-time employees<br>b) Part-time employees  |
| 45 | <b>8. Landstingspersonal på löneplan KA fördelad efter lönegrad, ortsgroup och löneklassens ordningsnummer inom lönegraden den 30 september 1968</b><br>a) Heltidsanställda<br>b) Deltidsanställda | <b>8. Employees in county councils in salary scheme KA, by salary grade, by cost-of-living zone, and by number of the salary step within the salary grade</b><br>a) Full-time employees<br>b) Part-time employees |
| 47 | <b>9. Landstingspersonal på löneplan KB fördelad efter lönegrad, kön och ålder den 30 september 1968</b><br>a) Heltidsanställda<br>b) Deltidsanställda   | <b>9. Employees in county councils in salary scheme KB, in salary grade, by sex, and by age</b><br>a) Full-time employees<br>b) Part-time employees   |
| 48 | <b>10. Landstingspersonal fördelad efter viss utbildning, tjänstgöringens omfattning, ålder, löneplan, lönegrad och kön den 30 september 1968</b><br>a) Män<br>b) Kvinnor                          | <b>10. Employees in county councils, by certain professional training and degrees, by extent of employment, by age, by salary scheme, by salary grade, and by sex</b><br>a) Males<br>b) Females                   |
| 51 | <b>11. Landstingspersonal i vissa befattningar på löneplan KA fördelad efter lönegrad, tjänstgöringens omfattning och ålder den 30 september 1968</b>  | <b>11. Employees in county councils in certain types of employment in salary scheme KA, by salary grade, by extent of employment, and by age</b>  |

- |    |   |  |
|----|---|--|
| 60 | <b>12.</b> Genomsnittliga löner under september 1968 för heltidsanställd personal i vissa befattningar inom landstingen   | <b>12.</b> Average wages or salaries in September 1968 of full-time employees in certain types of employment in the county councils  |
| 61 | <b>13.</b> Landstingspersonal fördelad efter förändringar i tjänstgöringens omfattning (heltid-deltid och timtjänstgöring) samt efter ålder och kön under perioden 1 oktober 1967 — 30 september 1968 | <b>13.</b> Employees in county councils, by changes in the extent of employment (full-time, part-time and time-rate employments) by age and by sex, during the period 1st October 1967 — 30th September 1968 |
| 62 | <b>14.</b> Nyanställd landstingspersonal 1 oktober 1967 — 30 september 1968 fördelad efter landsting, ålder och tjänstgöringens omfattning  | <b>14.</b> Employees in county councils appointed during the period 1st October 1967 — 30th September 1968, by county councils, by age and by extent of employment   |
| 63 | <b>15.</b> Avgången landstingspersonal 1 oktober 1967 — 30 september 1968 fördelad efter landsting, ålder och tjänstgöringens omfattning  | <b>15.</b> Employees in county councils, who have resigned during the period 1st October 1967 — 30th September 1968, by county council, by age, and by extent of employment                                  |
| 64 | <b>16.</b> Avgången och nyanställd landstingspersonal 1 oktober 1967 — 30 september 1968 fördelad efter tjänstgöringens omfattning och kön  | <b>16.</b> Resignations and new appointments in county councils during the period 1st October 1967 — 30th September 1968, by extent of employment, and by sex  |
| 65 | <b>17.</b> Av landstingen utbetalda löner åren 1964—1968 (1 000 kr)   | <b>17.</b> Expenditure on wages and salaries of county councils  |
| 66 | <b>18.</b> Landstingspersonal fördelad efter landsting, tjänstgöringens omfattning och kön den 30 september åren 1965—1968  | <b>18.</b> Employees in county councils, by county council, by extent of employment, and by sex  |
| 67 | <b>19.</b> Ökning (+) eller minskning (—) i antalet anställda åren 1965—1968 med fördelning efter landsting och verksamhetsområde   | <b>19.</b> Increase (+) or decrease (—) in the number of employees 1965—1968 by county council, and by sphere of activity  |
| 68 | <b>20.</b> Ökning (+) eller minskning (—) i antalet heltidsanställda åren 1965—1968 med fördelning efter landsting  | <b>20.</b> Increase (+) or decrease (—) in the number of full-time-employees 1965—1968 by county council   |
| 69 | <b>21.</b> Landstingspersonal fördelad efter tjänstgöringens omfattning och kön den 30 september 1965—1968  | <b>21.</b> Employees in county councils by extent of employment and by sex   |
| 70 | <b>22.</b> Ökning (+) eller minskning (—) i antalet anställda åren 1965—1968 med fördelning efter tjänstgöringens omfattning och kön  | <b>22.</b> Increase (+) or decrease (—) in the number of employees 1965—1968 by extent of employment and by sex  |



	<b>Bilagor</b>	<b>Appendices</b>
71	<b>1. Maskinlista</b>	Tabulated list
72	<b>2. Kompletteringsblankett</b>	Supplemental form
73	<b>3. Anvisningar till maskinlistan och kompletteringsblanketten</b>	Instructions for the tabulated list and the supplemental form
75	<b>4. Utbildningskod</b>	Coded list of degrees and profes- sional qualifications

### **Symboler i tabellerna**

Explanation of symbols

»	Repetition	Repetition
—	Intet finns att redovisa	Magnitude nil
0 } 0,0 }	För litet för att upptagas	Magnitude less than half of unit employed
..	Uppgift ej tillgänglig eller för osäker för att angivas	Data not available or too un- certain to be stated
.	Logiskt omöjlig uppgift	Category not applicable
*	Preliminär uppgift	Provisional or estimated figure
M	Män	Males
Kv	Kvinnor	Females
S:a	Summa	Total

## Swedish-English Vocabulary

administrativ kurs	administrative course	distriktstandläkare	dental officer
allmän	public, general	distriktsvård och pro- vinsialläkarvåsen	public health and district medical officer service
ambulansförman	ambulance foreman	efter	after, by
ambulerande sjuk- sköterska	ambulatory nurse	extra	extra
annan orsak	other reason	fackskola	continuation school
anställd(a)	employee(s)	fil dr, fil lic	doctor of arts or sciences
anställningsår	year of appointment	fil mag	bachelor of arts or sciences
antal	number	fil kand	bachelor of arts or sciences
arbetsförman	supervisor	folkbokföringsnummer	national registration number
arbetstagar	employee(s)	folkhögskolor	people's colleges
arbetsvård för partiellt arbetsföra	vocational training for physically handicapped	folkmängd	population
avdelningsbarnmorska	head midwife, midwife in charge	folktandvård	national dental service
avgångna	resignations	fördelning	distribution
avgångsorsak	cause of resignations	förste	first, chief
barnavårdscentral	children's welfare centre	förvaltningsgren	branch of administration
barnbördshus och för- lossningshem	maternity homes	förändring	change
barnhemsbiträde	children's home assistant	genomsnittliga	average
barnmorska	mid-wife	handelsgymnasium	commercial secondary school
barnsköterska	children's nurse	handelsskola	commercial school
befattning	position, situation	hantverkare	craftsman
bestånd	population	heltidsanställd	full-time employee
biträde	assistant	hemsyster	visiting nurse
centrala yrkesskolor	central vocational schools	husmor	matron
chefsgymnast	chief physiotherapist	hälso- och sjukvård	public health and sick care
chefstandläkare	chief dentist	hörselskolor	schools for children with defective hearing
civilekonomexamen	bachelor of science of economics and business administration	hörselvård	audiological treatment
civilingenjörsexamen	master of engineering	in, inom	in, within
deltidsanställd	part-time employee	inrättning	institution
dispensärsjuksköterska	dispensary nurse	institutingenjörsexamen	technological institute engineer's certificate
dispensärverksamhet	dispensary service	internatföreståndare	matron of an institution
distriktssköterska inkl distriktsbarnmorska	district nurse incl district midwife	jordbruksutbildning	agricultural training
		jur dr; kand	doctor of law, bachelor of law
		kanslist	municipal office clerk

klinik	clinic, hospital department	skötare	mental hospital attendant
kokerska	cook	social verksamhet	social and welfare work
kommun	municipality	studentexamen	higher secondary school examination
kentorist	clerk, typist		
kurator	welfare officer	tandläkarexamen	dental degree
kurs	course	landsköterska	dental nurse
kvinnor	females, women	telefonist	telephone operator
kön	sex	tidigare	previously
		timanställd	time-rate employee
landsting	county council	tjänstemän	salaried employees
landstingspersonal	employees in county council	tjänstgöringens omfattning	extent of employment
läkare	physician		
län	county	under	under
lön	wages, salary	undersköterska	chief attendant nurse
löneplan, -klass, -grad	salary scheme, step, grade	undervisning	education
löneplansplacerad	person receiving salary according to the salary scheme	utanför	outside
		utbetald	paid
		utbildning	professional training and degrees
månadslön	monthly salary	vaktmästare	office keeper
män	males, men	verksamhetsområde	sphere of activity
mödra- och spädbarnshem	mother and infant home	vissa	certain
		vårdare	male nurse
		värmeskötare	boiler attendant
nyanställda	new appointments		
omsorger av psykiskt efterblivna	care of mentally deficient	yrkeslärare	teacher of vocational subjects
ortsgrupp	cost-of-living zone	ålder	age
		år	year
period	period	överläkare	chief physician
pol mag	master of political sciences	övrig(a)	other(s)
provinsialläkare	district medical officer	övriga arbetstagare	other employees
psykolog	psychologist	övrig utbildning	other training
realexamen	lower secondary school examination		
redovisningsår	reporting year		
sjukhus	hospital		
sjukhusansluten hälso- och sjukvård	health and sick care in hospitals		
sjuksköterska	nurse		
sjukgymnast	physiotherapist		
sjöingenjörsexamen	chief marine engineer's certificate		

## Summary

This publication presents results of the survey of county councils employees in 1968. The survey was carried out by the National Central Bureau of Statistics in cooperation with the Federation of Swedish County Councils.

### The population

The survey covers all persons who, on the 30th of September, 1968, were employed at any institution of the county councils. Employees with reduced working-hours or absent for some reason (illness, vacation etc.) are included in the sample, but not vacant situations. For persons who have resigned during 1.10.1967—30.9.1968 the reason for the resignation is to be reported.

### Analysed variables

The primary material includes the following data; name of the county council, sphere of activity of the institution, cost-of-living zone, age of the employee, type of employment, extent of employment, salary scheme, salary grade, salary step, salary or wages in September and professional training and degree.

There are three cost-of-living zones numbered 3, 4 and 5. Salaries and wages are lowest in number 3 and highest in number 5.

The spheres of activity are; health and sick care in and outside the hospitals, education, care of the mentally deficient, social welfare and county council central administration.

The extent of employment is divided into full-time employment, part-time employment and time-rate employment.

The salary scheme system consists of two salary schemes, KA and KB, of which the latter covers

the higher employees. Salary scheme KA includes 30 grades divided into 33 steps, and salary scheme KB 8 grades. The higher the number of the salary grade and step, the higher is the salary.

### Categories of employees included in the tables

#### Table

- |     |    |  |
|-----|----|--|
| 1—  | 5  | cover all employees  |
| 6—  | 8  | cover all employees on salary scheme KA  |
|     | 9  | covers all employees on salary scheme KB   |
|     | 10 | covers employees with the listed professional trainings and/or degrees   |
|     | 11 | covers employees with the listed types of employment   |
|     | 12 | covers employees with the listed types of employment, except those whose salaries or wages were reduced in September, 1968 |
|     | 13 | covers all employees and resignations  |
| 14— | 16 | cover appointments and resignations  |
|     | 17 | covers the salaries and wages of all employees in 1965, 1966, 1967 and 1968  |
|     | 18 | covers all employees in 1965, 1966, 1967 and 1968  |

## Landstingsanställda 1968

Från och med 1965 har Statistiska centralbyrån (SCB) i samarbete med Svenska landstingsförbundet och berörda personalorganisationer utarbetat statistik över personal anställd hos landstingen. Statistiken avser att belysa personalläget den 30 september varje år och ligger till grund dels för SCBs officiella statistik, dels för Svenska landstingsförbundets avtalsstatistik.

### Populationens omfattning

Redovisningen omfattar *samtliga* kategorier av anställda med fast eller tillfällig anställning den 30 september vid landstingen, *utom* sådan lärarpersonal, som avlönas enligt allmänt avlöningsavtal för statliga och vissa andra tjänstemän (AST). *Tjänstledig* personal har medtagits och även sådan *tillfällig personal*, som med hänsyn till överenskommelse och tidigare tjänstgöring ansetts vara anställd, trots att arbete ej utförts den 30 september. *Vakanta* befattningar redovisas ej.

### Organisation av uppgiftsinsamlingen

Genom landstingsförbundets försorg tillställdes landstingens samtliga inrättningar en maskinlista (bilaga 1), som innehöll individuella uppgifter för samtliga anställda som redovisades vid motsvarande tidpunkt året innan. Denna maskinlista aktualiserades att gälla förhållandena den 30 september 1968.

Nyanställda redovisades på en separat blankett (bilaga 2). Det färdigställda materialet insamlades därefter av Svenska landstingsförbundet.

### Bearbetade variabler 1968

Följande variabler har bearbetats i 1968 års undersökning:

1. Landsting
2. Inrättning/verksamhet
3. Ortsgrupp
4. Folkbokföringsnummer
5. Befattning
6. Tjänstgöringens omfattning
7. Lönegrad
8. Löneklass
9. Uppburen totallön i september (kronor)
10. Ersättning för tjänstgöring på obekvämt arbetstid (o-tillägg)
11. Utbildning

Begreppet *inrättning/verksamhet* har i samband med den manuella granskningen överförs i kodform. Koden är femsiffrig. De tre första siffrorna betecknar verksamhetsområde och de två sista siffrorna är avsedda att skilja inrättningar inom samma verksamhetsområde. Själva redovisningsenheten har de lokala förvaltningsorganisationerna fått bestämma.

Den angivna *ortsgruppen* avser den ortsgrupp efter vilken vederbörande arbetstagares lön utgätt.

*Befattning*. Flertalet anställda har åsatts tjänstebenenämning som ingår i avtalens centrala tjänsteförteckning. Därutöver har förekommit lokala tjänstebenenämningar. I redovisningen har därvid i allmänhet godtagits de benämningar som angetts av uppgiftslämnarna. För fast anställd arbetstagare har angetts benämningen på den tjänst som

vederbörande innehade den 30 september 1968 och för vikariatslöneförordnad vikariatstjänstens benämning. För tillfälligt anställd har angetts benämningen på den tjänst som vederbörande ansetts uppehålla.

Med *tjänstgöringens omfattning* (på blankett och maskinlista benämnt anställningens art) avses heltids-, deltids- och timanställning. Som deltidanställd registreras arbetstagare, som har en reducerad men regelbunden tjänstgöring omfattande minst hälften av den för motsvarande heltidsbefattning gällande. Som timanställd registreras arbetstagare, som ej har regelbunden tjänstgöring och/eller som har en arbetstid som är mindre än hälften av motsvarande heltidstjänstgöring.

Antalet *lönegrader* på löneplan KA var 30 och antalet *löneklasser* 33. På löneplan KB var antalet *lönegrader* och *löneklasser* 10. Inom varje *lönegrad* på löneplan KA förekom i allmänhet 4—5 *löneklasser*, på löneplan KB endast en *löneklass*. *Löneklassernas lönebelopp* framgår av tabblån på sid 13.

Med *uppburen totallön i september 1968* avses det belopp som legat till grund för skatteberäkning. Här ingår alltså eventuella tillägg. För varje arbetstagare skulle anges den högsta *utbildning*, som vederbörande hade förvärvat vid redovisningstillfället och som var relevant för den upprätthållna tjänsten. Kod för grundutbildning — enhetsskola, grundskola eller folkskola — har åsatts enbart i de fall där det utretts att arbetstagaren ej har någon annan utbildning.

Följande variabler har insamlats men ej bearbetats i SCBs officiella statistik:

1. Namn
2. Den för befattningen normalt gällande lönegraden.

3. Antal timmar under september 1968 för vilka obekvämlighetstillägg utgick med fyra kronor.

Dessa variabler ingår dock i Svenska landstingsförbundets redovisning.

### Felkällor hos de bearbetade variablerna

Entydiga uppgifter för *inrättningar* inom hälso- och sjukvården har ej kunnat ges eftersom de lokala förvaltningsorganisationerna själva fått bestämma redovisningsenheten. Under benämningen lasarett kan t ex sjukhem för vård av långvarigt kroppssjuka ingå.

I de fall då *födelsenummer* saknats har av bearbetningstekniska skäl 001 och 002 påförts för man respektive kvinna.

*Tjänstgöringens omfattning*. På grund av svårigheter för inrättningarna att urskilja de timanställda har entydiga uppgifter för denna grupp ej kunnat ges.

*Utbildning*. För ca 10 000 personer eller 7,3 procent av totalantalet arbetstagare saknas uppgift om utbildning.

### Kontroll av de bearbetade variablerna

Samtliga uppgifter har först granskats manuellt av Svenska landstingsförbundet. SCB har haft tillfälle att följa granskningen. I den maskinella granskningen undersöktes att samtliga koder var rimliga. Dessutom har man kontrollerat *lönegrad* contra *löneklass*, *löneklass* contra *uppburen totallön* och *tjänstebenämning* contra *lönegrad*.

### Kommentar till tabeller

#### *Olika populationer*

- 1— 5 omfattar samtliga anställda.
- 6— 8 omfattar samtliga på löneplan KA.

**Månadslöner  
1968**

Löneklass nr	Ortsgrupp 3	Ortsgrupp 4	Ortsgrupp 5
<b>Löneplan KA</b>			
1	958	1 003	1 062
2	1 007	1 053	1 116
3	1 061	1 113	1 175
4	1 115	1 170	1 237
5	1 177	1 229	1 302
6	1 240	1 296	1 374
7	1 306	1 367	1 445
8	1 410	1 474	1 558
9	1 483	1 550	1 640
10	1 563	1 634	1 727
11	1 642	1 716	1 827
12	1 735	1 812	1 910
13	1 834	1 910	2 007
14	1 938	2 013	2 114
15	2 007	2 083	2 183
16	2 123	2 199	2 300
17	2 243	2 320	2 420
18	2 375	2 451	2 549
19	2 511	2 585	2 684
20	2 655	2 728	2 827
21	2 809	2 881	2 976
22	2 971	3 042	3 133
23	3 143	3 211	3 298
24	3 320	3 387	3 475
25	3 511	3 574	3 659
26	3 713	3 774	3 852
27	3 929	3 983	4 056
28	4 154	4 202	4 271
29	4 389	4 435	4 499
30	4 641	4 681	4 737
31	4 904	4 937	4 987
32	5 182	5 209	5 250
33	5 475	5 496	5 529
<b>Löneplan KB</b>		<b>Månadslön</b>	
1	5 529		
2	5 823		
3	6 115		
4	6 421		
5	6 807		
6	7 283		
7	7 866		
8	8 573		
9	9 430		
10	10 467		

Timanställd personal har ej redovisats efter lönegrad och löne-  
klass.

- 9 omfattar samtliga på löneplan KB.
- 10 omfattar samtliga i de uppräknade utbildningarna.
- 11 omfattar samtliga i de uppräknade befattningarna.
- 12 omfattar samtliga i de uppräknade befattningarna utom de som hade reducerad lön under september 1968.
- 13 omfattar samtliga anställda och avgångna.
- 14—16 omfattar nyanställda och avgångna.
- 17 omfattar samtligas löner 1965, 1966, 1967, 1968.
- 18 omfattar samtliga anställda 1965, 1966, 1967, 1968.

I redovisningen efter kommun (tabell 5) har samtliga personer inom en inrättning förts till en och samma kommun. Vissa smärre fel kan härvid ha uppkommit, då i några fall ett fåtal personer är placerade utanför den angivna kommunen. De personer, som redovisas under benämningen »ofördelade» tillhör i regel inrättningar såsom folktandvård eller distriktsvård etc vilka ej kan redovisas under en enda kommun.

I tabell 12 ingår i de redovisade befattningarna endast de personer vars totallön under september månad var större än eller lika med gällande löneklasslön.

Variabeln ålder i tabellerna 9, 11, 13, 14 har uträknats som redovisningsåret minus födelseåret och i tabell 15 som föregående redovisningsår minus födelseåret.



Uppgifterna i tabell 17 är hämtade från SOS Kommunernas finanser.

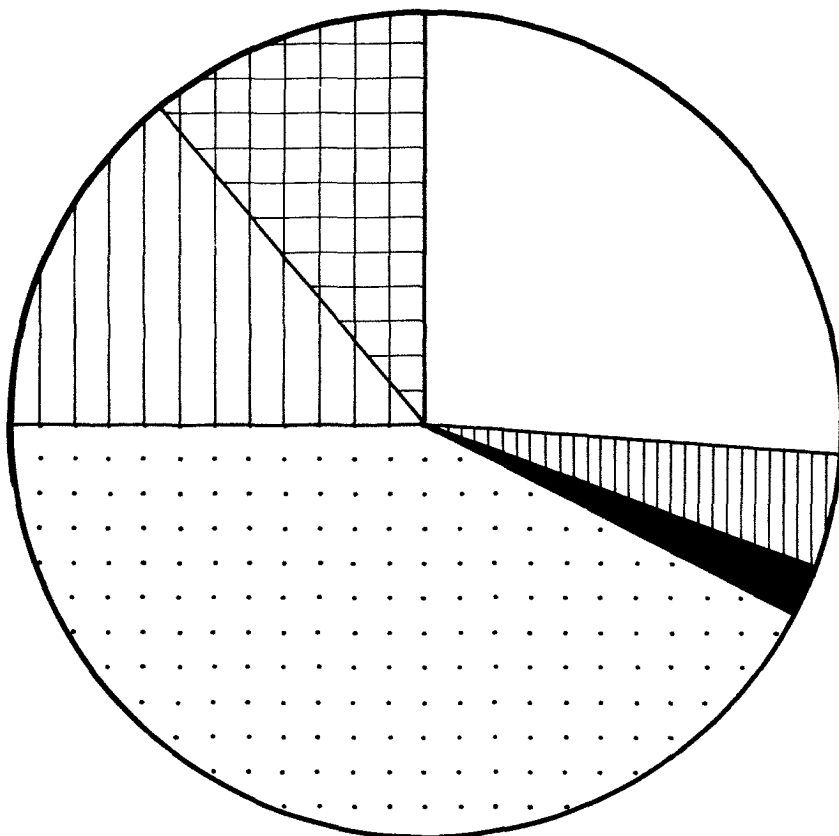

**Diagram 1 Landstingspersonal fördelad efter tjänstemän, övriga arbetstagare och tjänstgöringens omfattning den 30 september 1968**

Salaried employees and other employees by extent of employment

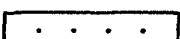
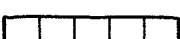
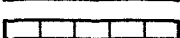

	Tjänstemän, heltid, 26,0%
	----- , deltid, 4,3%
	----- , timanställda, 1,9%
	Övriga arbetstagare , heltid, 42,7%
	----- ----- , deltid, 14,3%
	----- ----- , timanställda, 10,8%

**Diagram 2 Landtningsspersonal fördelad efter kön och tjänstgöringens omfattning den 30 september 1968**

Employees in county councils by sex, and by extent of employment

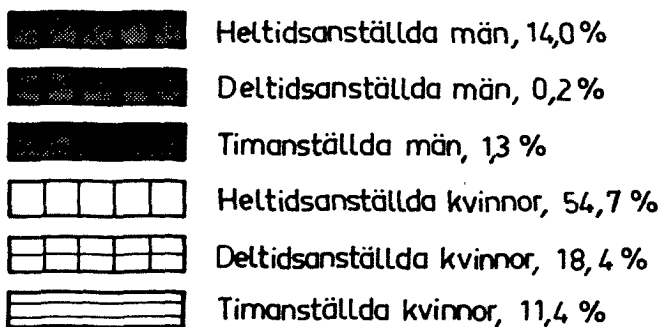
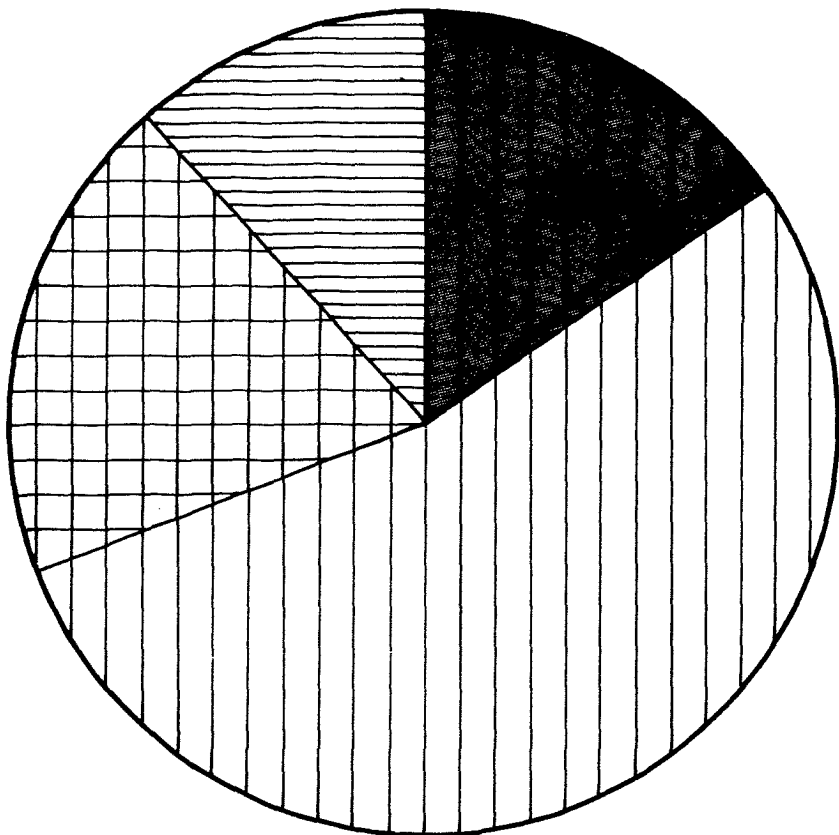

**Diagram 3 Landstingspersonalens procentuella fördelning efter verksamhetsområde och tjänstgöringens omfattning den 30 september 1968**

Employees in county councils by sphere of activity and by extent of employment in percentages

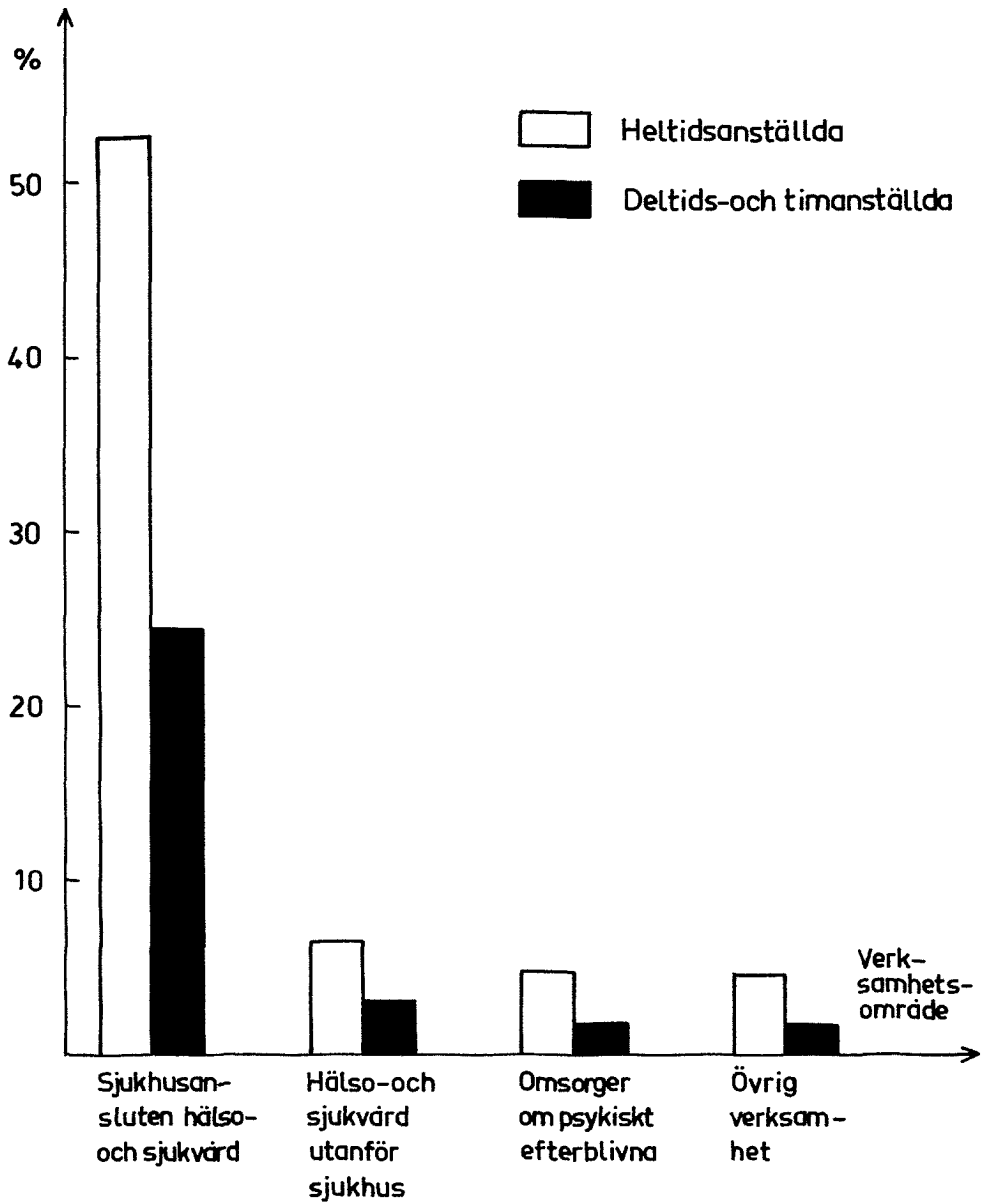

Diagram 4 Landstingspersonalens procentuella fördelning efter lönegrader den 30 september 1968

Employees in county councils by salary grades

a) Män

Males

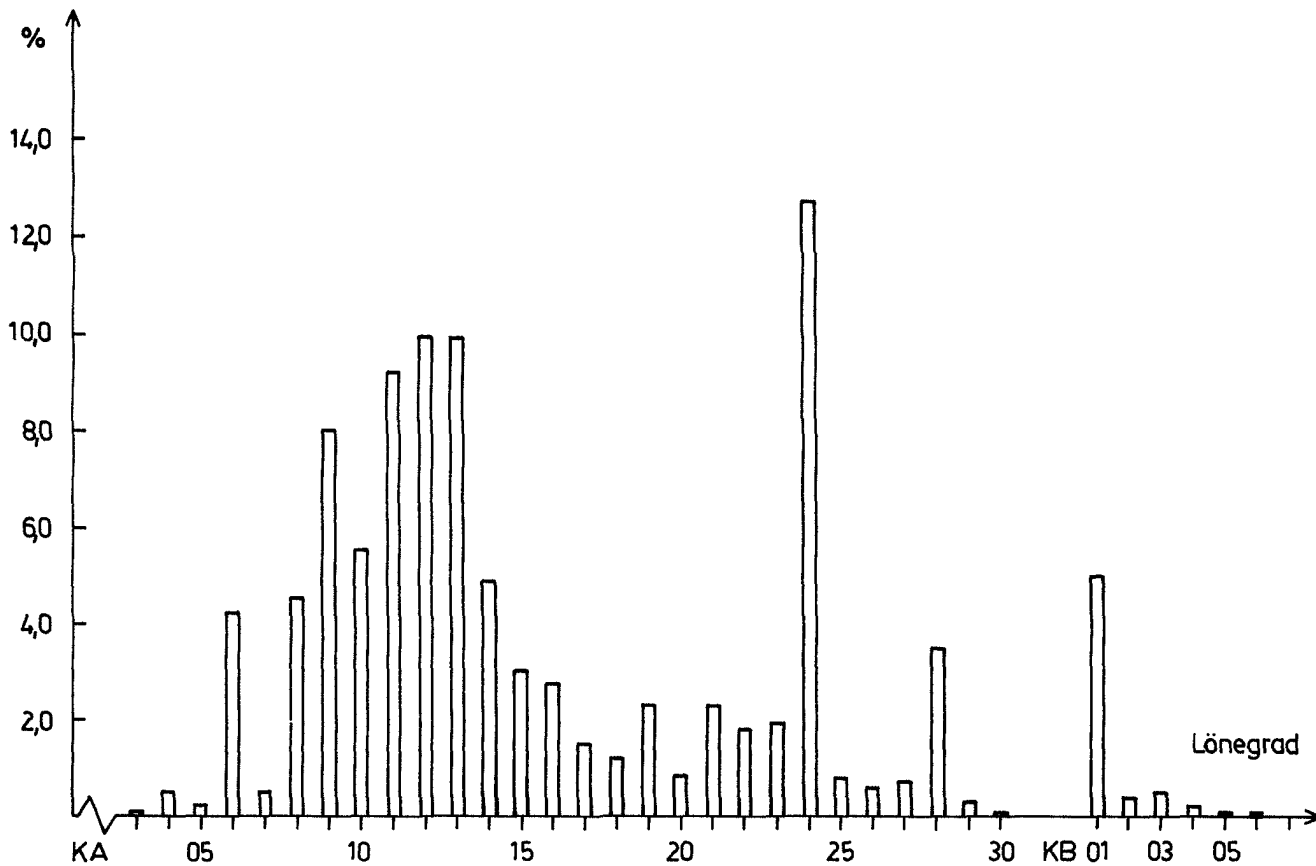
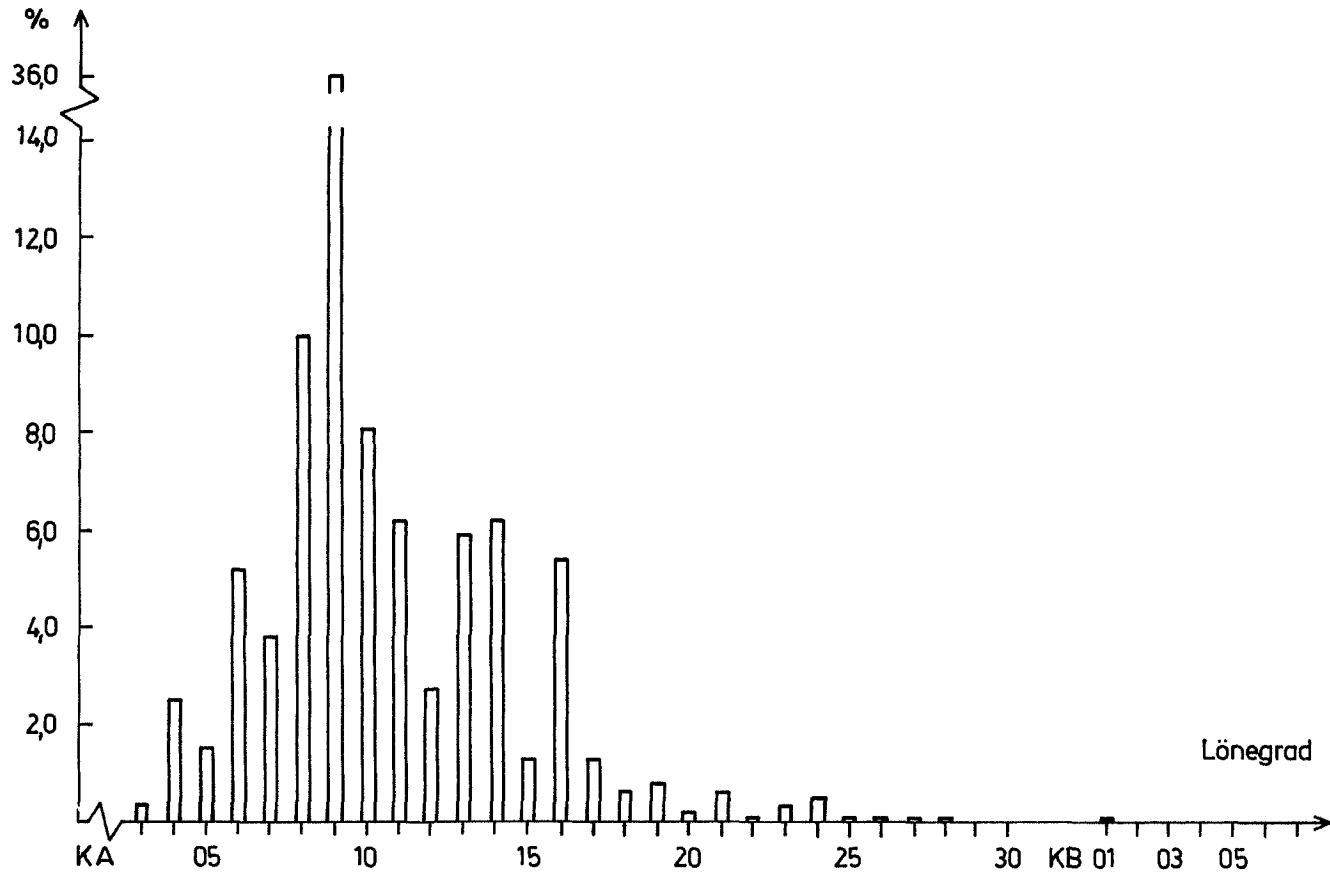

Diagram 4 Landstingspersonalens procentuella fördelning efter lönegrader den 30 september 1968

Employees in county councils by salary grades

b) Kvinnor

Females





**TABELLER****TABLES**

**Tabell 1. Landstingspersonal fördelad efter landsting och verksamhetsområde den 30 september 1968**

**Employees in county councils, by county council, and by sphere of activity**

LANDSTING	Sjukhusansluten hälso- och sjukvård				Hälso- o sjukvård utanför sjukhus			Undervisnings- och bildningsverksamhet				Om-sor-ger	Social verk-samhet		Cen-tral	Samt-liga			
	Summa		Därav		Summa			Summa					Därav						
	Läsa-rett	Hem för-av	Tbc sjuk-hus	Vård av sköt-ta psyk-sju-ka	Dist-rikt	Folk-vård och prov-läk-väs	Folk-hög-sko-lor	Cen-tral	Sjuk-ter-ske-lor	Lant-man-na sko-lor	Om-psyk-veck-lings-stör-da		Mödra och barns hem	Ar-bets-för-parti					
STOCKHOLMS LÄNS	5339	4265	567	133	252	1174	435	447	136	27	71	22	16	684	287	54	35	410	8030
UPPSALA LÄNS	6348	3504	1031	-	50	487	207	174	47	26	-	-	14	263	164	-	57	87	7396
SÖDERMANLANDS LÄNS	3610	2623	-	-	57	684	405	164	97	30	19	20	28	480	126	17	62	72	5069
ÖSTERGÖTLANDS LÄNS	6186	4934	133	155	73	607	247	269	108	14	46	31	17	622	194	34	71	128	7845
JÖNKÖPINGS LÄNS	5497	4053	237	-	159	522	201	217	300	32	178	62	28	186	95	21	45	110	6710
KRONBERGS LÄNS	3092	1936	297	-	67	296	137	140	119	18	59	29	13	99	25	-	-	79	3710
KALMAR LÄNS NORRA	2053	906	226	159	-	190	97	67	40	33	-	-	7	50	16	-	-	37	2386
KALMAR LÄNS SÖDRA	2199	1922	242	-	35	298	149	124	97	25	31	29	12	9	25	19	-	62	2690
GÖTLANDS LÄNS	926	492	81	123	-	122	51	52	43	19	15	-	9	112	159	10	143	22	1384
BLEKINGE LÄNS	2528	1483	157	111	102	274	111	113	57	14	29	-	10	268	123	20	67	56	3306
KRISTIANSTADS LÄNS	3332	2831	260	130	111	536	205	189	147	20	90	-	37	201	82	13	42	111	4409
MALMÖHUS LÄNS	9969	6370	757	295	243	870	344	420	114	-	56	50	-	652	136	49	9	245	11986
HALLANDS LÄNS	2029	1733	181	-	102	326	116	183	78	35	24	-	19	169	93	15	51	62	2757
GÖTEB.O BOHUS LÄNS	4778	3205	591	153	54	529	234	179	94	25	45	24	-	633	258	23	216	62	6354
ÅLVSÖBORG LÄNS	6430	4866	310	101	67	614	306	252	207	34	155	-	18	469	121	36	34	118	7959
SKARABORGS LÄNS	3816	2578	548	-	21	421	230	173	106	28	32	27	10	654	41	14	-	86	5124
VÄRMLANDS LÄNS	4576	3796	-	-	-	535	303	202	170	43	90	10	17	334	83	5	25	53	5751
ÖREBRO LÄNS	4783	4050	422	97	113	624	218	280	225	34	115	36	23	471	196	25	79	184	6483
VÄSTMANLANDS LÄNS	3190	3007	78	-	91	350	147	141	121	30	56	27	8	981	196	21	133	79	4917
KOPPARBERGS LÄNS	4302	2750	410	81	50	566	229	211	146	39	53	23	23	292	77	20	16	61	5444
GÄVLEBORGS LÄNS	4564	4293	190	-	68	658	351	245	201	59	73	38	26	260	130	19	15	89	5902
VÄSTERNORRLANDS LÄNS	4540	4107	327	-	95	1079	266	215	269	48	138	39	44	430	108	13	58	119	6545
JÄMTLANDS LÄNS	2266	1965	-	-	38	230	139	85	66	23	30	-	13	60	56	19	10	57	2735
VÄSTERBOTTENS LÄNS	4655	3718	101	-	49	378	179	181	170	22	93	29	25	308	56	11	21	70	5637
NORRBOTTENS LÄNS	4284	3455	55	-	122	647	241	365	192	-	120	35	21	415	101	18	27	86	5725
SUMMA	105292	78442	7201	1538	2019	13017	5548	5088	3350	678	1618	531	438	9102	2948	476	1216	2545	136254

<sup>1</sup> HÄR INGÅR I LASARETTEN INRYMDA KLINIKER FÖR PSYKIATRISK VÅRD.



**Tabell 2. Landstingspersonal fördelad efter landsting, löneplan m m, lönegrad och kön den 30 september 1968**

a) Heltidsanställda

Employees in county councils, by county council, by salary scheme etc, by salary grade, and by sex

a) Full-time employees

LANDSTING	LÖNEPLAN KA I LÖNEGRADERNA										SUMMA		LÖNE- ÖVRIGA				SAMTLIGA				
	01 - 08		09 - 12		13 - 16		17 - 23		24 - 30		LÖNEPLAN KA		ARBETSTAGARE								
	M	KV	M	KV	M	KV	M	KV	M	KV	M	KV	M	KV	M	KV	M	KV	SUM- MA	SUM- MA	
STOCKHOLMS LÄNS	51	1168	282	2401	93	937	151	356	287	93	864	4955	5819	94	8	55	119	174	1013	5082	6095
UPPSALA LÄNS	125	924	336	1658	199	664	85	193	83	37	828	3476	4304	27	3	44	74	118	899	3553	4452
SÖDERMANLANDS LÄNS	91	633	337	1318	205	573	97	131	124	30	854	2685	3539	53	4	17	51	68	924	2740	3664
ÖSTERGÖTLANDS LÄNS	96	1183	378	2093	246	867	125	188	240	56	1085	4387	5472	78	3	26	49	75	1189	4439	5628
JÖNKÖPINGS LÄNS	70	937	291	1627	175	695	80	131	136	38	752	3429	4181	47	4	26	69	95	825	3502	4327
KRONOBERGS LÄNS	72	591	138	876	194	491	65	64	74	14	543	2036	2579	34	1	7	27	34	584	2064	2648
KALMAR LÄNS NORRA	49	283	143	598	160	285	38	36	46	5	436	1207	1643	21	-	11	31	42	468	1238	1706
KALMAR LÄNS SÖDRA	11	399	81	728	14	281	50	82	61	16	217	1506	1723	25	2	10	16	26	252	1524	1776
GOTLANDS LÄNS	11	209	67	411	54	148	23	27	21	5	176	800	976	13	1	4	8	12	193	809	1002
BLEKINGE LÄNS	44	471	195	861	134	363	59	55	72	17	504	1767	2271	24	3	11	34	45	539	1804	2343
KRISTIANSTADS LÄNS	20	606	213	1273	44	397	88	109	131	21	496	2406	2902	45	2	25	72	97	565	2480	3046
MALMÖHUS LÄNS	280	1892	588	3000	360	1447	164	306	377	78	1769	6723	8492	68	5	130	201	331	1967	6929	8896
HALLANDS LÄNS	8	341	89	766	25	278	45	79	84	13	251	1477	1728	28	2	5	16	21	284	1495	1779
GÖTEB. O BOHUS LÄNS	52	744	193	1415	107	545	86	135	149	36	588	2878	3466	44	3	17	69	86	649	2950	3599
ÄLVSBERGS LÄNS	143	1086	364	1921	298	851	121	177	224	52	1150	4088	5238	76	6	13	29	42	1239	4123	5362
SKARABORGS LÄNS	55	757	169	1284	77	466	68	116	134	27	503	2651	3154	54	1	10	32	42	567	2684	3251
VÄRMLANDS LÄNS	48	739	213	1759	177	607	108	120	159	27	705	3252	3957	46	6	10	26	36	761	3284	4045
ÖREBRO LÄNS	107	917	262	1870	117	660	109	159	185	45	780	3651	4431	67	6	13	100	113	860	3757	4617
VÄSTMANLANDS LÄNS	74	671	279	1292	196	434	85	104	127	25	761	2526	3287	44	6	16	33	49	821	2565	3386
KOPPARBERGS LÄNS	81	772	290	1563	187	593	93	89	132	19	783	3036	3819	46	1	49	66	115	878	3103	3981
GÄVLEBORGS LÄNS	58	559	214	1681	102	545	95	168	148	26	617	2979	3596	57	3	14	23	37	688	3005	3693
VÄSTERNORRLANDS LÄNS	51	529	255	1877	247	669	118	133	139	30	810	3238	4048	56	4	26	28	54	892	3270	4162
JÄMTLANDS LÄNS	91	363	126	818	131	374	51	73	69	13	468	1641	2109	28	1	15	11	26	511	1653	2164
VÄSTBOTTENS LÄNS	92	779	269	1668	140	650	74	123	163	35	738	3255	3993	39	4	18	23	41	795	3282	4077
NORRBOTTENS LÄNS	61	585	218	1710	169	645	124	159	114	34	686	3133	3819	61	5	24	35	59	771	3173	3944
SUMMA	1841	18138	5990	36468	3851	14465	2202	3313	3479	792	17364	73182	90546 <sup>1</sup>	1175	84	596	1242	1838	19135	74508	93643 <sup>1</sup>

<sup>1</sup> DÄRAV 7 PERSONER I LÖNEGRAD 00

Tabell 2. Landstingspersonal fördelad efter landsting, löneplan m m, lönegrad och kön den 30 september 1968

b) Deltids- och timanställda

b) Part-time and time-rate employees

LÄNDSHING	LÖNEPLAN KA I LÖNEGRADERNA										SUMMA		LÖNE-PLAN KB		ÖVRIGA		SAMTLIGA						
	01 - 08		09 - 12		13 - 16		17 - 23		24 - 30		LÖNEPLAN KA		M	KV	M	KV	SUMMA	M	KV	SUMMA	M	KV	SUMMA
	M	KV	M	KV	M	KV	M	KV	M	KV	M	KV											
STOCKHOLMS LÄNS	1	235	14	710	1	215	1	77	1	9	18	1246	1264	1	-	54	616	670	73	1862	1935		
UPPSALA LÄNS	11	131	7	683	2	167	-	32	-	-	20	1013	1033	-	-	441	1470	1911	461	2483	2944		
SÖDERMANLANDS LÄNS	3	227	4	622	-	197	-	15	1	-	8	1061	1069	-	-	18	318	336	26	1379	1405		
ÖSTERGÖTLANDS LÄNS	2	287	5	1028	1	227	1	22	2	3	11	1567	1578	-	-	30	609	639	41	2176	2217		
JÖNKÖPINGS LÄNS	1	131	2	670	1	222	1	22	-	3	5	1048	1053	-	-	98	1232	1330	103	2280	2383		
KRONOBERGS LÄNS	-	137	2	304	1	77	-	5	1	1	4	524	528	-	-	28	506	534	32	1030	1062		
KALMAR LÄNS NORRA	-	62	-	327	-	123	2	5	-	1	2	518	520	-	-	10	150	160	12	668	680		
KALMAR LÄNS SÖDRA	-	141	3	410	-	83	-	7	-	2	3	643	646	-	-	12	256	268	15	899	914		
GÖTLANDS LÄNS	-	47	-	92	-	29	-	3	-	2	-	173	173	-	-	82	127	209	82	300	382		
BLEKINGE LÄNS	3	159	2	419	1	121	-	6	-	-	6	705	711	-	-	7	245	252	13	950	963		
KRISTIANSTADS LÄNS	-	134	9	552	-	141	4	16	1	2	14	845	859	-	-	38	466	504	52	1311	1363		
MALMÖHUS LÄNS	6	402	16	1097	-	207	6	47	1	4	29	1757	1786	2	1	180	1121	1301	211	2879	3090		
HALLANDS LÄNS	-	72	3	373	-	82	-	10	1	1	4	538	542	1	-	25	410	435	30	948	978		
GÖTEB. O BOHUS LÄNS	2	189	4	651	2	148	1	19	-	2	9	1010	1019	1	-	292	1443	1735	302	2453	2755		
ÄLVSBERGS LÄNS	1	285	5	1028	1	285	1	25	-	2	8	1625	1633	-	-	82	882	964	90	2507	2597		
SKARABORGS LÄNS	1	275	1	623	-	118	1	19	1	4	4	1039	1043	-	-	27	803	830	31	1842	1873		
VÄRMLANDS LÄNS	2	190	3	590	-	207	1	27	1	2	7	1016	1023	-	1	25	657	682	32	1674	1706		
ÖREBRO LÄNS	2	243	6	847	-	166	1	23	6	5	15	1284	1299	2	-	43	522	565	60	1806	1866		
VÄSTMANLANDS LÄNS	1	175	4	669	1	175	-	36	-	2	6	1057	1063	-	-	31	437	468	37	1494	1531		
KOPPARBERGS LÄNS	1	280	11	556	1	146	2	18	-	2	15	1002	1017	-	-	33	413	446	48	1415	1463		
GÄVLEBORGS LÄNS	2	248	3	908	1	223	1	17	-	1	7	1397	1404	-	-	54	751	805	61	2148	2209		
VÄSTERNORRLANDS LÄNS	1	184	4	763	2	245	1	15	-	1	8	1208	1216	1	-	42	1124	1166	51	2332	2383		
JÄMTLANDS LÄNS	3	68	3	241	1	78	1	2	2	-	10	389	399	-	-	17	155	172	27	544	571		
VÄSTERBOTTENS LÄNS	6	167	9	648	1	197	1	17	2	1	19	1030	1049	-	-	56	455	511	75	1485	1560		
NORRBOTTENS LÄNS	1	269	3	720	4	210	-	20	-	1	8	1220	1228	2	-	20	531	551	30	1751	1781		
SUMMA	50	4738	123	15531	21	4089	26	505	20	51	240	24915	25155 <sup>1</sup>	10	2	1745	15699	17444	1995	40616	42611 <sup>1</sup>		

<sup>1</sup> DÄRAV 1 PERSON I LÖNEGRAD 00.

**Tabell 3. Landstingspersonal fördelad efter verksamhetsområde, tjänstgöringens omfattning och kön den 30 september 1968.**

Employees in county councils, by sphere of activity, by extent of employment, and by sex

VERKSAMHETSOMRÅDE	HELTIDS- ANSTÄLLDA		DELTIDS- ANSTÄLLDA		TIM- ANSTÄLLDA		SAMTLIGA		SUMMA
	M	KV	M	KV	M	KV	M	KV	
	SJUKHUSANSLUTEN HÄLSO- OCH SJUKVÅRD	13270	58595	167	21203	1106	10951	14543	
DÄRAV									
LASARETT OCH SJUKSTUGOR <sup>1</sup>	7488	44410	99	17074	614	8757	8201	70241	78442
BARNBÖRDSHUS OCH FÖRLÖSNINGSHEM	2	52	-	9	-	8	2	69	71
SJUKHEM FÖR LÅNGVARIGT KROPPSSJUKA	240	3389	30	2034	127	1381	397	6804	7201
TUBERKULOSSJUKHUS OCH TUBERKULOSVÅRD	176	930	-	259	8	165	184	1354	1538
SJUKHEM FÖR VÅRD AV LÄTT-SKÖTTA PSYKISKT SJUKA	191	1273	7	306	20	222	218	1801	2019
HÄLSO- OCH SJUKVÅRD UTANFÖR SJUKHUS	2236	6659	46	1317	97	2662	2379	10638	13017
DÄRAV									
DISTRIKTSVÅRD OCH PROVIN-SJÄLLÄKARVÅRSENDET	725	3149	3	532	30	1109	758	4790	5548
FÖREBYGGANDE MÖDRA- OCH BARNAVÅRD	-	302	-	79	3	341	3	722	725
DISPENSÄRVERKSAMHET	16	110	-	24	2	27	18	161	179
PSYKISK BARNA- OCH UNGDOMSVÅRD	5	32	-	23	-	3	5	58	63
FOLKTVÅRD	1262	2623	34	564	52	553	1348	3740	5088
UNDERVISNINGS- OCH BILDNINGS-VERKSAMHET	484	1659	17	530	123	537	624	2726	3350
DÄRAV									
FOLKHÖGSKOLOR	76	376	2	104	19	101	97	581	678
CENTRALA YRKESKOLOR	249	744	11	277	43	294	303	1315	1618
SJUKSKÖTERSKEKOLOR	13	321	-	108	32	57	45	486	531
LANTBRUKS- OCH LANTHUS-HÄLLSKOLOR M M	138	163	3	29	26	79	167	271	438
HÖRSELKOLOR	7	47	1	8	2	6	10	61	71
OMSORGER OM PSYKISKT UTVECKLINGSTÖRDA	1422	5101	26	1472	87	994	1535	7567	9102
SOCIAL VERKSAMHET	696	1269	25	368	265	325	986	1962	2948
DÄRAV									
MÖDRA- OCH SPÅDBARNSTEM BARNA- OCH UNGDOMSVÅRD	5	298	3	106	7	57	15	461	476
SAMT BARNHEMVERKSAMHET	1	13	-	6	-	2	1	21	22
ARBETSVÅRD FÖR PARTIELLT ARBETSFÖRA	545	210	7	95	227	132	779	437	1216
HÖRSELVÅRD	4	33	-	5	-	1	4	39	43
CENTRAL ADMINISTRATION	1027	1225	12	167	24	90	1063	1482	2545
SUMMA TOTALT	19135	74508	293	25057	1702	15559	21130	115124	136254

<sup>1</sup> HÄR INGÅR I LASARETTEN INRYMDA KLINIKER FÖR PSYKIATRISK VÅRD.

**Tabell 4. Landstingspersonal fördelat efter ålder, tjänstgöringens omfattning och kön den 30 september 1968**

Employees in county councils, by age, by extent of employment, and by sex.

ÅLDER	HELTIDSANSTÄLLDA			DELTIDSANSTÄLLDA			TIMANSTÄLLDA			SAMFLIGA		
	MÄN	KV	SUMMA	MÄN	KV	SUMMA	MÄN	KV	SUMMA	MÄN	KV	SUMMA
19-	528	5310	5838	4	157	161	126	757	883	658	6224	6882
20	364	3623	3987	4	118	122	72	380	452	440	4121	4561
21	373	3679	4052	7	181	188	117	335	452	497	4195	4692
22	421	3829	4250	8	265	273	102	365	467	531	4459	4990
23	467	3750	4217	7	374	381	98	313	411	572	4437	5009
24	507	3738	4245	6	422	428	80	344	424	593	4504	5097
25	462	3218	3680	11	531	542	76	330	406	549	4079	4628
26	520	2870	3390	6	599	605	65	355	420	591	3824	4415
27	467	2152	2619	6	619	625	37	349	386	510	3120	3630
28	470	1918	2388	8	648	656	39	336	375	517	2902	3419
29	526	1840	2366	8	713	721	23	349	372	557	2902	3459
30	521	1605	2126	7	654	661	34	362	396	562	2621	3183
31	536	1407	1943	4	684	688	32	356	388	572	2447	3019
32	489	1371	1860	5	677	682	29	393	422	523	2441	2964
33	443	1216	1659	4	648	652	18	368	386	465	2232	2697
34	422	1154	1576	6	729	735	21	329	350	449	2212	2661
35	430	1184	1614	4	694	698	9	335	344	443	2213	2656
36	412	1139	1551	6	767	773	15	379	394	433	2285	2718
37	398	1165	1563	10	726	736	24	378	402	432	2269	2701
38	434	1191	1625	5	777	782	18	364	382	457	2332	2789
39	431	1145	1576	4	723	727	12	377	389	447	2245	2692
40	418	1169	1587	3	766	769	13	366	379	434	2301	2735
41	418	1147	1565	6	752	758	19	362	381	443	2261	2704
42	455	1183	1638	2	719	721	9	334	343	466	2236	2702
43	436	1242	1678	4	712	716	20	357	377	460	2311	2771
44	433	1277	1710	8	739	747	19	342	361	460	2358	2818
45	454	1256	1710	5	758	763	18	361	379	477	2375	2852
46	452	1304	1756	1	717	718	14	351	365	467	2372	2839
47	446	1492	1938	4	823	827	14	404	418	464	2719	3183
48	510	1547	2057	7	781	788	19	400	419	536	2728	3264
49	379	1203	1582	7	615	622	15	313	328	401	2131	2532
50	370	1221	1591	6	604	610	16	329	345	392	2154	2546
51	415	1211	1626	2	615	617	21	304	325	438	2130	2568
52	385	1218	1603	5	562	567	25	297	322	415	2077	2492
53	378	1175	1553	5	573	578	20	317	337	403	2065	2468
54	390	1164	1554	8	549	557	14	318	332	412	2031	2443
55	414	1210	1624	3	460	463	19	278	297	436	1948	2384
56	379	1047	1426	5	478	483	26	304	330	410	1829	2239
57	367	940	1307	5	425	430	24	299	323	396	1664	2060
58	337	931	1268	7	363	370	21	251	272	365	1545	1910
59	330	863	1193	12	344	356	16	222	238	358	1429	1787
60	289	668	957	4	280	284	15	203	218	308	1151	1459
61	238	511	749	6	235	241	24	177	201	268	923	1191
62	222	476	698	7	186	193	27	145	172	256	807	1063
63	200	244	444	6	103	109	18	147	165	224	494	718
64	156	104	260	8	63	71	29	135	164	193	302	495
65	106	74	180	6	48	54	25	93	118	137	215	352
66	53	56	109	7	42	49	29	93	122	89	191	280
67-	84	68	152	14	39	53	126	203	329	224	310	534
SUMMA	19135	74508	93643	293	25057	25350	1702	15559	17261	21130	115124	136254

**Tabell 5. Landstingspersonal fördelad efter landsting-kommun, verksamhetsområde och tjänstgöringens omfattning den 30 september 1968**

Employees in county councils, by council-municipality by sphere of activity, and by extent of employment

LANDSTING / KOMMUN	VERKSAMHETSOMRÅDE										
	SJUKHUSAN- SLUTEN HÄLSO OCH SJUKVÅRD		UNDER- VISNING		OMSORGER OM PSY- KISKT EF- TERBLIVNA		ÖVRIGA		SAMTLIGA		SUMMA
	HEL- TID	DEL- TID	HEL- TID	DEL- TID	HEL- TID	DEL- TID	HEL- TID	DEL- TID	HEL- TID	DEL- TID	
STOCKHOLMS LÄNS											
BOTKYRKA	121	19	-	-	-	-	9	1	130	20	150
DANDERYD	1671	267	27	14	-	-	18	6	1716	287	2003
DJURSHOLM	11	16	-	-	-	-	9	1	20	17	37
FÄRINGSÖ	7	9	-	-	-	-	-	-	7	9	16
GRÖDINGE	9	3	-	-	-	-	-	-	9	3	12
HUDDINGE	-	-	-	-	324	105	30	8	354	113	467
HÄVERÖ	63	17	-	-	-	-	-	-	63	17	80
KNIVSTA	49	30	-	-	-	-	-	-	49	30	79
KNUTBY	-	-	-	-	9	2	-	-	9	2	11
LIDINGÖ	57	17	-	-	-	-	-	-	57	17	74
NACKA	384	134	-	-	-	-	3	2	387	136	523
NORRTÄLJE	204	98	-	-	-	-	-	-	204	98	302
NYNÄSHAMN	7	-	-	-	-	-	-	-	7	-	7
RIMBO	-	-	11	5	-	-	87	19	98	24	122
SALTSJÖBADEN	82	14	-	-	-	-	-	-	82	14	96
SOLLENTUNA	-	-	10	11	-	-	24	1	34	12	46
SOLNA	-	-	-	-	2	5	401	47	403	52	455
SUNDBYBERG	176	63	-	-	7	3	-	-	183	66	249
SÖDERTÄLJE	659	304	-	-	-	-	17	5	676	309	985
TÄBY	13	17	-	-	-	-	10	-	23	17	40
UPPLANDS-VÄSBY	382	162	-	-	118	17	-	-	500	179	679
VÄXHOLM	16	17	-	-	-	-	3	3	19	20	39
VÄDDÖ	-	-	9	2	-	-	-	-	9	2	11
VÄSTERHANINGE	15	23	5	11	-	-	11	2	31	36	67
ÖSMO	-	-	-	-	10	9	-	-	10	9	19
ÖSTERHANINGE	-	-	12	19	-	3	-	-	12	22	34
ÖSTERÅKER	-	-	-	-	-	-	6	1	6	1	7
ÖSTHAMMAR	94	56	-	-	-	-	-	-	94	56	150

Tabell 5 (forts). Landstingspersonal fördelad efter landsting-kommun, verksamhetsområde och tjänstgöringens omfattning den 30 september 1968

LANDSTING / KOMMUN	VERKSAMHETSOMRÅDE										
	SJUKHUSAN- SLUTEN HÄLSO OCH SJUKVÅRD		UNDER- VISNING		OMSÖRGER OM PSY- KISKT EF- TERBLIVNA		ÖVRIGA		SAMTLIGA		SUMMA
	HEL- TID	DEL- TID	HEL- TID	DEL- TID	HEL- TID	DEL- TID	HEL- TID	DEL- TID	HEL- TID	DEL- TID	
OFÖRDELAT	39	14	-	-	60	10	804	343	903	367	1270
SUMMA	4059	1280	74	62	530	154	1432	439	6095	1935	8030
UPPSALA LÄNS											
BJÖRKLINGE	-	-	-	-	-	-	9	16	9	16	25
ENKÖPING	256	399	-	-	-	-	10	5	266	404	670
NORRA HÄGUNDA	13	14	-	-	-	-	-	-	13	14	27
TIERPS KÖPING	55	104	-	-	-	-	-	-	55	104	159
TIERPS LANDSKOMMUN	9	14	-	-	-	-	-	-	9	14	23
UPPLANDS-BRO	-	-	-	-	-	-	6	4	6	4	10
UPPSALA	3480	1874	15	6	-	-	151	44	3646	1924	5570
VATTHOLMA	10	31	-	-	-	-	-	-	10	31	41
ÄLVKARLEBY	5	15	-	-	-	-	-	-	5	15	20
ÖSTERLÖVSTA	8	19	-	-	-	-	-	-	8	19	27
OFÖRDELAT	14	28	12	14	125	138	274	219	425	399	824
SUMMA	3850	2498	27	20	125	138	450	288	4452	2944	7396
SÖDERMANLANDS LÄNS											
ESKILSTUNA	924	438	33	13	2	1	83	16	1042	468	1510
FLEN	-	-	-	-	105	77	61	45	166	122	288
GNESTA	9	3	-	-	-	-	-	-	9	3	12
KATRINEHOLM	354	142	-	-	234	21	-	-	588	163	751
MARIEFRED	-	-	8	9	-	-	-	-	8	9	17
NYKÖPING	663	329	-	-	1	1	71	9	735	339	1074
SKÖLDINGE	-	-	8	5	-	-	-	-	8	5	13
STRÄNGNÄS	626	111	4	1	-	-	71	40	701	152	853
TROSA	-	-	-	-	-	-	13	9	13	9	22
TYSTBERGA	8	3	10	3	-	-	-	-	18	6	24
OFÖRDELAT	-	-	-	3	22	16	354	110	376	129	505
SUMMA	2584	1026	63	34	364	116	653	229	3664	1405	5069

Tabell 5 (forts). Landstingspersonal fördelad efter landsting-kommun, verksamhetsområde och tjänstgöringens omfattning den 30 september 1968

LÄNDS- TING / KOMMUN	VERKSAMHETSOMRÅDE										
	SJUKHUSAN- SLUTEN HÄLSO OCH SJUKVÅRD		UNDER- VISNING		OMSORGER OM PSY- KISKT EF- TERBLIVNA		ÖVRIGA		SAMTLIGA		SUMMA
	HEL- TID	DEL- TID	HEL- TID	DEL- TID	HEL- TID	DEL- TID	HEL- TID	DEL- TID	HEL- TID	DEL- TID	
<b>ÖSTERGÖTLANDS LÄNS</b>											
BORENSBERG	9	5	-	-	-	-	-	-	9	5	14
BOXHOLM	-	-	-	-	9	3	-	-	9	3	12
FINSPÅNG	183	125	-	-	-	-	-	-	183	125	308
HÄVLA	6	11	-	-	-	-	-	-	6	11	17
KOLMÅRDEN	117	38	-	-	-	-	-	-	117	38	155
LINKÖPING	1810	827	36	13	65	26	166	41	2077	907	2984
MJÖLBY	18	13	16	12	-	-	-	-	34	25	59
MOTALA	108	58	-	-	159	7	10	6	277	71	348
NORRA KINDA	-	-	1	4	-	-	-	-	1	4	5
NORRA VALKEBO	-	-	12	2	-	-	-	-	12	2	14
NORRKÖPING	1012	475	-	-	86	94	68	15	1166	584	1750
SKÄNNINGE	-	-	-	-	-	-	6	1	6	1	7
SÖDERKÖPING	87	38	-	-	110	63	-	-	197	101	298
TJÄLLMO	1	3	-	-	-	-	-	-	1	3	4
VADSTENA	956	134	-	-	-	-	-	-	956	134	1090
VRETA KLOSTER	-	-	8	4	-	-	-	-	8	4	12
VÄSTRA KINDA	93	39	-	-	-	-	-	-	93	39	132
OFÖRDELAT	18	2	-	-	-	-	458	158	476	160	636
SUMMA	4418	1768	73	35	429	193	708	221	5628	2217	7845
<b>JÖNKÖPINGS LÄNS</b>											
ANEBY	29	7	-	-	-	-	-	-	29	7	36
EKSJÖ	427	168	-	-	80	26	3	2	510	196	706
FÖRSHEDA	20	5	-	-	-	-	-	-	20	5	25
HUSKVARNA	26	49	-	-	-	-	-	-	26	49	75
HYLTE	35	42	-	-	-	-	-	-	35	42	77
JÖNKÖPING	2075	1046	74	118	-	2	135	31	2284	1197	3481
MARIANNELUND	-	-	-	-	-	-	4	6	4	6	10
NÄSSJÖ	171	120	10	5	-	-	30	5	211	130	341
REFTELE	-	-	14	1	-	-	-	-	14	1	15
RYDAHOLM	-	-	-	-	22	16	-	-	22	16	38
SÄVSJÖ	55	42	-	-	-	-	-	-	55	42	97
TENHULT	-	-	8	5	-	-	-	1	8	6	14
TRANÅS	65	56	-	-	-	-	-	-	65	56	121
UNNARYD	13	29	-	-	-	-	-	-	13	29	42
VAGGERYD	20	28	-	-	-	-	-	-	20	28	48

Tabell 5 (forts). Landstingspersonal fördelad efter landsting-kommun, verksamhetsområde och tjänstgöringens omfattning den 30 september 1968

LÄNDS- TING / KOMMUN	VERKSAMHETSOMRÅDE										
	SJKHUSAN- SLUTEN HÄLSO OCH SJKVÅRD		UNDER- VISNING		OMSORGER OM PSY- KISKT EF- TERBLIVNA		ÖVRIGA		SAMTLIGA		SUMMA
	HEL- TID	DEL- TID	HEL- TID	DEL- TID	HEL- TID	DEL- TID	HEL- TID	DEL- TID	HEL- TID	DEL- TID	
VETLÄNDA STAD	99	110	-	-	-	-	-	-	99	110	209
VÄRNAMO	291	139	30	35	18	11	-	-	339	185	524
OFÖRDELAT	195	135	-	-	6	5	372	138	573	278	851
SUMMA	3521	1976	136	164	126	60	544	183	4327	2383	6710
KRONOBERGS LÄNS											
ALVESTA	24	13	-	-	-	-	-	-	24	13	37
BERGUNDA	-	-	-	-	-	-	6	-	6	-	6
HOVMANTORP	9	20	-	-	-	-	-	-	9	20	29
LENHOVDA	56	41	-	-	15	15	-	-	71	56	127
LESSEBO	7	27	-	-	-	-	-	-	7	27	34
LJUNGBY	287	202	17	8	-	-	-	-	304	210	514
MARKARYD	-	-	2	3	-	-	-	-	2	3	5
RYSSBY	-	-	2	-	-	-	-	-	2	-	2
SKATELÖV	-	-	18	-	-	-	-	-	18	-	18
TINGSRYD	54	52	-	-	-	-	-	-	54	52	106
VÄXJÖ	1698	460	45	13	-	-	81	17	1824	490	2314
ÅSEDA	6	23	-	-	-	-	-	-	6	23	29
ÅLMHULT	36	47	-	-	-	-	-	-	36	47	83
ÖSTRA TORSÅS	17	13	8	3	-	-	-	-	25	16	41
OFÖRDELAT	-	-	-	-	51	18	209	87	260	105	365
SUMMA	2194	898	92	27	66	33	296	104	2648	1062	3710
KALMAR LÄNS NORRA											
GAMLEBY	23	30	20	5	15	10	-	-	58	45	103
HJORTED	28	18	-	-	-	-	-	-	28	18	46
HULTSFRED	87	25	-	-	-	-	-	-	87	25	112
MÄLILLA	124	35	-	-	-	-	-	-	124	35	159
VIMMERBY	67	33	11	4	-	-	-	-	78	37	115
VÄSTERVIK	1157	426	-	-	15	10	46	7	1218	443	1661
OFÖRDELAT	-	-	-	-	-	-	113	77	113	77	190
SUMMA	1486	567	31	9	30	20	159	84	1706	680	2386



Tabell 5 (forts). Landstingspersonal fördelad efter landsting-kommun, verksamhetsområde och tjänstgöringens omfattning den 30 september 1968

LANDSTING / KOMMUN	VERKSAMHETSOMRÅDE										SUMMA
	SJKHUSAN- SLUTEN HÄLSO OCH SJKVÅRD		UNDER- VISNING		OMSORGER OM PSY- KISKT EF- TERBLIVNA		ÖVRIGA		SAMTLIGA		
	HEL- TID	DEL- TID	HEL- TID	DEL- TID	HEL- TID	DEL- TID	HEL- TID	DEL- TID	HEL- TID	DEL- TID	
KALMAR LÄNS SÖDRA											
BORGHOLM	143	42	-	-	-	-	-	-	143	42	185
HÖGSBY	11	-	1	1	-	-	-	-	12	1	13
KALMAR	327	419	19	10	-	-	65	22	911	451	1362
KÖPINGSVIK	-	-	-	-	2	2	-	-	2	2	4
MÜNSTERÅS	22	24	-	-	-	-	-	-	22	24	46
MÖRBYLÅNGA	-	-	13	10	-	-	-	-	13	10	23
NYBRO	44	21	-	-	-	-	-	-	44	21	65
OSKARSHAMN	286	157	27	4	-	-	-	-	313	161	474
SÖDERÅKRA	27	21	-	-	-	-	-	-	27	21	48
TORSLUNDA	-	-	11	1	-	-	-	-	11	1	12
OFÖRDELAT	81	74	-	-	-	5	197	101	278	180	458
SUMMA	1441	758	71	26	2	7	262	123	1776	914	2690
GOTLANDS LÄNS											
HEMSE	23	13	12	7	-	-	-	-	35	20	55
KLINTEHAMN	-	-	-	-	65	10	-	-	65	10	75
ROMAKLOSTER	-	-	8	1	-	-	-	-	8	1	9
VISBY	705	185	5	10	33	4	63	118	806	317	1123
OFÖRDELAT	-	-	-	-	-	-	88	34	88	34	122
SUMMA	728	198	25	18	98	14	151	152	1002	382	1384
BLEKINGE LÄNS											
FRIDLEVSTAD	86	25	-	-	14	10	-	-	100	35	135
KARLSHAMN	317	117	-	-	110	115	25	7	452	239	691
KARLSKRONA	1331	465	27	6	-	-	85	26	1443	497	1940
RÖNNEBY	72	69	18	6	5	8	13	11	108	94	202
SÖLVESBORG	17	22	-	-	-	-	3	2	20	24	44
OFÖRDELAT	-	7	-	-	6	-	214	67	220	74	294
SUMMA	1823	705	45	12	135	133	340	113	2343	963	3306

Tabell 5 (forts). Landstingspersonal fördelad efter landsting-kommun, verksamhetsområde och tjänstgöringens omfattning den 30 september 1968

LANDSTING / KOMMUN	VERKSAMHETSOMRÅDE											
	SJUKHUSAN- SLUTEN HÄLSO OCH SJUKVÅRD		UNDER- VISNING		OMSORGER OM PSY- KISKT EF- TERBLIVNA		ÖVRIGA		SAMTLIGA		SUMMA	
	HEL- TID	DEL- TID	HEL- TID	DEL- TID	HEL- TID	DEL- TID	HEL- TID	DEL- TID	HEL- TID	DEL- TID		
<b>KRISTIANSTADS LÄNS</b>												
BARKÅKRA	8	5	-	-	-	-	-	-	8	5	13	
BRÖBY	75	55	-	-	-	-	-	-	75	55	130	
DEGEBERGA	8	11	-	-	-	-	-	-	8	11	19	
HAMMENHÖG	-	-	8	8	-	-	-	-	8	8	16	
HÄSLEHOLM	225	136	15	6	36	15	4	-	280	157	437	
KLIPPAN	29	19	-	-	-	-	-	-	29	19	48	
KRISTIANSTAD	1124	408	48	17	-	-	327	51	1499	476	1925	
MUNKA-LJUNGBY	-	-	6	3	-	-	-	-	6	3	9	
ÖSBY	20	22	1	2	-	-	8	5	29	29	58	
SIMRISHAMN	196	74	-	-	68	7	-	-	264	81	345	
TOLLARP	-	-	1	2	16	11	-	-	17	13	30	
TOMELILLA	14	10	7	4	-	-	-	-	21	14	35	
TOMMARP	12	8	-	-	-	-	-	-	12	8	20	
TYRINGE	8	1	-	-	30	1	-	-	38	2	40	
VINSLÖVS KÖPING	-	-	2	2	-	-	-	-	2	2	4	
VITTSJÖ	-	-	-	-	13	4	-	-	13	4	17	
ÅSTORP	17	9	-	-	-	-	-	-	17	9	26	
ÄNGELHOLM	445	370	-	-	-	-	-	-	445	370	815	
ÖRKELLJUNGA	14	9	-	-	-	-	-	-	14	9	23	
ÖSTRA LJUNGBY	-	-	5	2	-	-	-	-	5	2	7	
OFÖRDELAT	-	-	5	3	-	-	251	83	256	86	342	
SUMMA	2195	1137	98	49	163	38	590	139	3046	1363	4409	
<b>MALMÖHUS LÄNS</b>												
BARA	-	-	-	-	3	6	-	-	3	6	9	
BILLESOLM	12	11	-	-	-	-	-	-	12	11	23	
ESLÖV	46	3	-	-	106	48	2	1	154	52	206	
HÄLSINGBORG	1935	635	20	30	105	18	29	8	2089	691	2780	
HÖGANÄS	87	37	-	-	-	-	-	-	87	37	124	
HÖRBY	95	93	-	-	99	40	-	-	194	133	327	
LANDSKRONA	302	67	-	-	-	-	2	3	304	70	374	
LUND	4035	1285	22	16	164	29	259	41	4480	1371	5851	
RÖSTÅNGA	-	-	-	-	17	-	-	-	17	-	17	
SJÖBO	25	28	-	-	-	-	-	-	25	28	53	

Tabell 5 (forts). Landstingspersonal fördelad efter landsting-kommun, verksamhetsområde och tjänstgöringens omfattning den 30 september 1968

LANDSTING / KOMMUN	VERKSAMHETSOMRÅDE										
	SJKHUSAN- SLUTEN HÄLSO OCH SJKVÅRD		UNDER- VISNING		OMSÖRGER OM PSY- KISKT EF- TERBLIVNA		ÖVRIGA		SAMTLIGA		SUMMA
	HEL- TID	DEL- TID	HEL- TID	DEL- TID	HEL- TID	DEL- TID	HEL- TID	DEL- TID	HEL- TID	DEL- TID	
SKURUP	43	36	-	-	-	-	-	-	43	36	79
SNOGERÖD	201	94	-	-	-	-	-	-	201	94	295
SVEDALA	12	15	-	-	11	5	-	-	23	20	43
TECKOMATORP	14	7	-	-	-	-	-	-	14	7	21
TRELLEBORG	330	137	-	-	-	-	6	5	336	142	478
YSTAD	283	75	-	-	-	-	7	2	290	77	367
OFÖRDELAT	14	12	15	11	-	1	595	291	624	315	939
SUMMA	7434	2535	57	57	505	147	900	351	8896	3090	11986
HALLANDS LÄNS											
ENSLÖV	5	8	-	-	15	15	-	-	20	23	43
FALKENBERG	122	85	-	-	-	-	-	-	122	85	207
HALMSTAD	803	480	18	6	7	4	89	39	917	529	1446
HARPLINGE	-	-	12	7	-	-	-	-	12	7	19
KUNGSBACKA	49	40	-	-	-	-	-	-	49	40	89
LAHOLMS STAD	22	30	-	-	-	-	-	-	22	30	52
LÖFTADALEN	-	-	6	7	-	-	-	-	6	7	13
OSKARSTRÖM	17	33	-	-	-	-	-	-	17	33	50
ULLARED	57	19	-	-	-	-	-	-	57	19	76
VARBERG	205	54	-	-	-	-	9	12	214	66	280
VEINGE	-	-	-	-	40	24	-	-	40	24	64
VESSIGEBRO	-	-	11	11	-	-	-	-	11	11	22
ÅRSTAD	-	-	-	-	33	19	-	-	33	19	52
OFÖRDELAT	-	-	-	-	7	5	252	80	259	85	344
SUMMA	1280	749	47	31	102	67	350	131	1779	978	2757
GÖTEBORGS OCH BOHUS LÄNS											
GÖTEBORG	526	196	-	-	-	-	56	6	582	202	784
KUNGÄLV	241	258	-	-	-	-	-	-	241	258	499
KÄLLERED	-	-	-	-	469	164	-	-	469	164	633
LJUNGSKILE	-	-	-	-	-	-	7	-	7	-	7
LYSEKIL	75	112	-	-	-	-	-	-	75	112	187

Tabell 5 (forts). Landstingspersonal fördelad efter landsting-kommun, verksamhetsområde och tjänstgöringens omfattning den 30 september 1968

LANDSTING / KOMMUN	VERKSAMHETSOMRÅDE										
	SJUKHUSAN- SLUTEN HÄLSO OCH SJUKVÅRD		UNDER- VISNING		OMSORGER OM PSY- KISKT EF- TERBLIVNA		ÖVRIGA		SAMTLIGA		SUMMA
	HEL- TID	DEL- TID	HEL- TID	DEL- TID	HEL- TID	DEL- TID	HEL- TID	DEL- TID	HEL- TID	DEL- TID	
MÖLNDAL	572	553	11	5	-	-	-	-	583	558	1141
PARTILLE	20	68	-	-	-	-	-	-	20	68	88
STENUNGSUND	90	63	-	-	-	-	-	-	90	63	153
STRÖMSTAD	107	62	-	-	-	-	-	-	107	62	169
TANUM	-	-	7	3	-	-	-	-	7	3	10
TJÖRN	-	-	7	8	-	-	-	-	7	8	15
UDDEVALLA	932	850	35	53	-	-	52	164	1019	1067	2086
OFÖRDELAT	44	9	-	-	-	-	348	181	392	190	582
SUMMA	2607	2171	60	69	469	164	463	351	3599	2755	6354
ÄLVSBOGERS LÄNS											
ALINGSÅS	347	219	-	-	-	-	7	3	354	222	576
BOLLEBYGD	17	8	-	-	-	-	-	-	17	8	25
BORÅS	1201	603	23	17	-	-	34	19	1258	639	1897
BRÅLANDA	-	-	5	2	-	-	-	-	5	2	7
BÄCKEFORS	98	58	-	-	-	-	-	-	98	58	156
FRISTAD	-	-	15	4	-	-	-	-	15	4	19
FÄRVELANDA	-	-	8	7	-	-	-	-	8	7	15
HERRLJUNGA	17	8	-	-	-	-	-	-	17	8	25
LERUM	45	42	-	-	-	-	-	-	45	42	87
MELLERUD	17	36	-	-	-	-	-	-	17	36	53
SKENE	238	233	-	-	-	-	-	-	238	233	471
STENEBY	-	-	14	7	-	-	-	-	14	7	21
SÄTILA	-	-	7	4	-	-	-	-	7	4	11
TRANEMO	11	22	-	-	-	-	-	-	11	22	33
TROLLHÄTTAN	348	322	16	17	-	-	9	1	373	340	713
ULRICEHAMN	34	66	-	-	-	-	-	-	34	66	100
VÄNERSBORG	2123	583	44	17	-	-	116	30	2283	630	2913
ÄMÅL	51	50	-	-	-	-	-	-	51	50	101
ÅSUNDEN	73	28	-	-	-	-	-	-	73	28	101
OFÖRDELAT	1	-	-	-	-	-	443	191	444	191	635
SUMMA	4621	2278	132	75	-	-	609	244	5362	2597	7959

Tabell 5 (forts). Landstingspersonal fördelad efter landsting-kommun, verksamhetsområde och tjänstgöringens omfattning den 30 september 1968

LÄNSTING / KOMMUN	VERKSAMHETSOMRÅDE										SUMMA
	SJKHUSAN- SLUTEN HÄLSO OCH SJKVÅRD		UNDER- VISNING		OMSORGER OM PSY- KISKT EF- TERBLIVNA		ÖVRIGA		SAMTLIGA		
	HEL- TID	DEL- TID	HEL- TID	DEL- TID	HEL- TID	DEL- TID	HEL- TID	DEL- TID	HEL- TID	DEL- TID	
SKARABORGS LÄNS											
FALKÖPING	1098	375	-	-	-	-	3	-	1101	375	1476
HJO	44	47	-	-	-	-	-	-	44	47	91
KVÄNUM	-	-	1	2	-	-	-	-	1	2	3
LIDKÖPING	613	493	26	10	-	-	6	5	645	508	1153
MARIESTAD	194	158	14	4	374	269	73	6	655	437	1092
MULLSJÖ	15	25	-	-	-	-	-	-	15	25	40
SKARA	14	18	3	2	-	-	-	-	17	20	37
SKÖVDE	212	125	-	-	-	-	5	3	217	128	345
TIBRO	12	16	-	-	-	-	-	-	12	16	28
TIDAHOLM	28	31	9	5	-	-	-	-	37	36	73
TÖREBODA	14	18	2	-	-	-	-	-	16	18	34
VÄLLE	-	-	10	4	-	-	-	-	10	4	14
VARA	25	42	10	4	-	-	-	-	35	46	81
OFÖRDELAT	135	64	-	-	6	5	305	142	446	211	657
SUMMA	2404	1412	75	31	380	274	392	156	3251	1873	5124
VÄRMLANDS LÄNS											
ARVIKA	362	166	29	5	-	-	-	-	391	171	562
EKSHÄRAD	-	-	2	1	-	-	-	-	2	1	3
FILIPSTAD	121	57	-	-	-	-	-	-	121	57	178
FINNSKOGA-DALBY	24	18	-	-	-	-	-	-	24	18	42
GLAVA	19	19	-	-	-	-	-	-	19	19	38
GRAVA	-	-	-	-	-	-	4	1	4	1	5
HAGFORS	64	38	-	-	-	-	-	-	64	38	102
HAMMARÖ	-	-	-	-	79	99	-	-	79	99	178
KARLSTAD	1188	504	24	9	-	-	178	37	1390	550	1940
KRISTINEHAMN	960	273	25	21	-	-	7	1	992	295	1287
NOR	-	-	6	1	-	-	-	-	6	1	7
NORRA NY	-	-	6	2	-	-	-	-	6	2	8
NYED	-	-	26	6	-	-	-	-	26	6	32
SUNNE	48	44	-	-	-	-	8	1	56	45	101
SÄFFLE	202	200	-	-	-	-	-	-	202	200	402

Tabell 5 (forts). Landstingspersonal fördelad efter landsting-kommun, verksamhetsområde och tjänstgöringens omfattning den 30 september 1968

LANDSTING / KOMMUN	VERKSAMHETSOMRÅDE										SUMMA
	SJKUHUSAN- SLUTEN HÄLSO OCH SJKVÅRD		UNDER- VISNING		OMSORGER OM PSY- KISKT EF- TERBLIVNA		ÖVRIGA		SAMTLIGA		
	HEL- TID	DEL- TID	HEL- TID	DEL- TID	HEL- TID	DEL- TID	HEL- TID	DEL- TID	HEL- TID	DEL- TID	
TÖRSBY	171	41	-	-	-	-	-	-	171	41	212
ARJÄNG	66	29	6	1	-	-	-	-	72	30	102
OFÖRDELAT	-	-	-	-	-	-	420	132	420	132	552
SUMMA	3225	1389	124	46	79	99	617	172	4045	1706	5751
ÖREBRO LÄNS											
ASKERSUND	49	39	-	-	40	17	-	-	89	56	145
AXBERG	61	10	20	3	-	-	-	-	81	13	94
DEGERFORS	21	20	-	-	-	-	-	-	21	20	41
FELLINGSBRO	25	15	8	6	-	-	-	-	33	21	54
HÄLLSBERG	17	14	8	9	-	-	-	-	25	23	48
HAMMAR	22	-	-	-	23	5	-	-	45	5	50
HÄLLEFORS	33	32	-	-	-	-	-	-	33	32	65
KARLSKOGA	252	141	9	3	3	3	3	-	267	147	414
KUMLA	40	29	-	-	2	2	-	-	42	31	73
LAXÅ	23	16	-	-	23	24	-	-	46	40	86
LEKEBERG	13	17	-	-	-	-	21	4	34	21	55
LINDESBERG	217	115	8	7	-	-	-	-	225	122	347
LJUSNARSBERG	38	30	-	-	-	-	-	-	38	30	68
NORA	29	33	7	1	66	37	-	-	102	71	173
SKÖLLERSTA	18	13	8	12	-	-	-	-	26	25	51
TYSSLINGE	71	26	-	-	-	-	-	-	71	26	97
ÖREBRO	2479	825	65	51	177	51	207	63	2928	990	3918
OFÖRDELAT	-	-	-	-	1	1	510	192	511	193	704
SUMMA	3408	1375	133	92	335	140	741	259	4617	1866	6483
VÄSTMANLANDS LÄNS											
ARBOGA	23	26	-	-	-	-	-	-	23	26	49
FAGERSTA	164	101	-	-	-	-	7	2	171	103	274
KOLBÄCK	10	4	10	14	156	58	-	-	176	76	252
KUNGSÖR	-	-	-	-	50	18	-	-	50	18	68
KÖPING	289	151	-	-	-	-	-	-	289	151	440

Tabell 5 (forts). Landstingspersonal fördelad efter landsting-kommun, verksamhetsområde och tjänstgöringens omfattning den 30 september 1968

LANDSTING / KOMMUN	VERKSAMHETSOMRÅDE										SUMMA
	SJUKHUSAN- SLUTEN HÄLSO OCH SJUKVÅRD		UNDER- VISNING		OMSORGER OM PSY- KISKT EF- TERBLIVNA		ÖVRIGA		SAMTLIGA		
	HEL- TID	DEL- TID	HEL- TID	DEL- TID	HEL- TID	DEL- TID	HEL- TID	DEL- TID	HEL- TID	DEL- TID	
NORBERG	33	10	-	-	-	-	7	4	40	14	54
SALA	203	123	13	23	595	62	-	-	811	208	1019
SKINNSKATTEBERG	-	-	8	6	-	-	-	-	8	6	14
SÖDERBÄRKE <sup>1</sup>	-	-	-	-	-	-	2	2	2	2	4
TÄRNA	-	-	11	5	-	-	-	-	11	5	16
VÄSTERFÄRNEBO	-	-	-	-	31	11	-	-	31	11	42
VÄSTERÅS	1255	769	26	5	-	-	69	16	1350	790	2140
ÖSTERVÅLA	17	12	-	-	-	-	-	-	17	12	29
OFÖRDELAT	-	-	-	-	-	-	407	109	407	109	516
SUMMA	1994	1196	68	53	832	149	492	133	3386	1531	4917
KOPPARBERGS LÄNS											
AVESTA	222	100	-	-	-	-	14	2	236	102	338
BORLÄNGE	99	70	-	-	-	-	15	1	114	71	185
FALUN	1182	343	50	38	-	-	79	10	1311	391	1702
GAGNEF	12	12	-	-	-	-	-	-	12	12	24
GRANGÄRDE	45	40	-	-	-	-	-	-	45	40	85
HEDEMORA	65	34	-	-	218	74	-	-	283	108	391
JÄRNA	15	11	-	-	-	-	-	-	15	11	26
LEKSAND	35	36	-	-	-	-	-	-	35	36	71
LIMA	11	11	-	-	-	-	-	-	11	11	22
LUDVIKA	214	77	-	-	-	-	-	-	214	77	291
MALUNG	31	42	10	5	-	-	-	-	41	47	88
MORA	208	107	10	1	-	-	8	-	226	108	334
NÄS	8	8	-	-	-	-	-	-	8	8	16
RÄTTVIK	-	-	13	5	-	-	-	-	13	5	18
SMEDJEBÄCKEN	42	62	-	-	-	-	-	-	42	62	104
STORA TUNA	24	13	9	4	-	-	4	1	37	18	55
SUNDBORN	9	1	1	-	-	-	-	-	10	1	11
SVÄRDSJÖ	9	18	-	-	-	-	-	-	9	18	27
SÄFSNÄS	13	5	-	-	-	-	-	-	13	5	18
SÄRNA	16	23	-	-	-	-	-	-	16	23	39
SÄTER	852	123	-	-	-	-	-	-	852	123	975
TRÄNSTRAND	25	1	-	-	-	-	-	-	25	1	26
ÄLVDALEN	11	17	-	-	-	-	-	-	11	17	28
OFÖRDELAT	-	-	-	-	-	-	402	168	402	168	570
SUMMA	3148	1154	93	53	218	74	522	182	3981	1463	5444

<sup>1</sup>LIGGER I KOPPARBERGS LÄN

Tabell 5 (forts). Landstingspersonal fördelad efter landsting-kommun, verksamhetsområde och tjänstgöringens omfattning den 30 september 1968

LANDSTING / KOMMUN	VERKSAMHETSOMRÅDE										
	SJUKHUSAN- SLUTEN HÄLSO OCH SJUKVÅRD		UNDER- VISNING		OMSORGER OM PSY- KISKT EF- TERBLIVNA		ÖVRIGA		SAMTLIGA		SUMMA
	HEL- TID	DEL- TID	HEL- TID	DEL- TID	HEL- TID	DEL- TID	HEL- TID	DEL- TID	HEL- TID	DEL- TID	
<b>GÄVLEBORGS LÄNS</b>											
ARBRA	-	-	10	8	-	-	-	-	10	8	18
BOLLNÄS	842	445	18	16	63	7	-	-	923	468	1391
FORSA	-	-	11	5	-	-	-	-	11	5	16
GÄVLE	943	615	49	17	53	51	101	22	1146	705	1851
HÖFORS	35	54	-	-	-	-	-	-	35	54	89
HUDIKSVALL	401	268	4	4	10	5	-	-	415	277	692
JÄRVSÖ	-	-	4	4	-	-	18	6	22	10	32
LJUSDAL	148	104	7	2	-	-	13	2	168	108	276
OVANÅKER	-	-	-	-	-	-	1	6	1	6	7
SANDVIKEN	175	118	4	8	-	-	14	9	193	135	328
STORVIK	14	10	11	10	-	-	-	-	25	20	45
SÖDERALA	9	22	-	-	19	12	-	-	28	34	62
SÖDERHAMN	172	123	3	4	9	4	7	2	191	133	324
VALBO	14	15	-	-	-	-	-	2	14	17	31
ÖSTERFÄRNEBO	28	9	-	-	-	-	-	-	28	9	37
OFÖRDELAT	-	-	2	-	22	5	459	215	483	220	703
<b>SUMMA</b>	<b>2781</b>	<b>1783</b>	<b>123</b>	<b>78</b>	<b>176</b>	<b>84</b>	<b>613</b>	<b>264</b>	<b>3693</b>	<b>2209</b>	<b>5902</b>
<b>VÄSTERNORRLANDS LÄNS</b>											
ANUNDSJÖ	26	16	-	-	-	-	5	-	31	16	47
BOTEÅ	-	-	3	1	-	-	-	-	3	1	4
FJÄLLSJÖ	76	81	-	3	-	-	5	1	81	85	166
GRUNDSUNDA	9	7	-	-	-	-	-	-	9	7	16
HÄRNÖSAND	401	152	11	11	49	29	116	12	577	204	781
KRAMFORS	80	29	22	5	-	-	-	-	102	34	136
LÄNGSELE	19	16	-	-	-	-	-	-	19	16	35
NORASTRÖM	-	-	12	9	-	-	-	-	12	9	21
RÄMSELE	-	-	-	-	-	-	3	1	3	1	4
RESELE	-	-	-	-	10	6	-	-	10	6	16
SJÄLEVAD	15	9	10	5	-	-	-	-	25	14	39
SOLLEFTEÅ	336	206	1	2	54	33	11	9	402	250	652
SUNDSVALL	1521	538	58	15	3	1	26	10	1608	564	2172
TIMRÅ	52	18	2	2	3	-	-	-	57	20	77
TORP	5	7	23	10	120	46	-	-	148	63	211



Tabell 5 (forts). Landstingspersonal fördelad efter landsting-kommun, verksamhetsområde och tjänstgöringens omfattning den 30 september 1968

LANDSTING / KOMMUN	VERKSAMHETSOMRÅDE											
	SJUKHUSAN- SLUTEN HÄLSO OCH SJUKVÅRD		UNDER- VISNING		OMSORGER OM PSY- KISKT EF- TERBLIVNA		ÖVRIGA		SAMTLIGA		SUMMA	
	HEL- TID	DEL- TID	HEL- TID	DEL- TID	HEL- TID	DEL- TID	HEL- TID	DEL- TID	HEL- TID	DEL- TID		
TREHÖRNINGSSJÖ	-	-	-	-	7	2	-	-	7	2	9	
YTTERLÄNNÄS	32	17	16	3	26	8	4	1	78	29	107	
ÅNGE	29	23	-	5	-	-	-	-	29	28	57	
ÖRNSKÖLDSVIK	466	330	26	14	12	12	8	-	512	356	868	
OFÖRDELAT	16	8	-	-	7	5	426	665	449	678	1127	
SUMMA	3083	1457	184	85	291	142	604	699	4162	2383	6545	
JÄMTLANDS LÄNS												
BRÄCKE	-	-	-	-	36	13	-	-	36	13	49	
FROSTVIKEN	12	3	-	-	-	-	-	-	12	3	15	
KÄLLARNE	37	19	-	-	-	-	-	-	37	19	56	
MÖRSIL	33	5	-	-	-	-	-	-	33	5	38	
RÖDÖN	-	-	20	3	-	-	-	-	20	3	23	
STRÖM	69	25	-	-	-	-	3	4	72	29	101	
SVEG	100	20	9	4	-	-	-	-	109	24	133	
ÖSTERSUND	1514	405	18	12	-	-	79	27	1611	444	2055	
OFÖRDELAT	23	1	-	-	3	8	208	22	234	31	265	
SUMMA	1788	478	47	19	39	21	290	53	2164	571	2735	
VÄSTERBOTTENS LÄNS												
BJURHOLM	14	9	-	-	-	-	-	-	14	9	23	
BURTRÄSK	28	26	-	-	-	-	-	-	28	26	54	
BYGDEÅ	14	17	1	2	-	-	-	-	15	19	34	
DEGERFORS	12	4	8	4	-	-	7	-	27	8	35	
DOROTEÅ	16	11	-	1	-	-	-	-	16	12	28	
LYCKSELE LANDSKOMMUN	16	12	-	-	-	-	-	-	16	12	28	
LYCKSELE STAD	151	95	-	-	-	-	-	-	151	95	246	
LÖVÅNGER	20	13	-	-	-	-	-	-	20	13	33	
NORDMALING	26	23	-	3	47	11	-	-	73	37	110	
NORSJÖ	16	10	-	-	7	3	-	-	23	13	36	
SKELLEFTEÅ	483	250	27	4	-	-	16	4	526	258	784	
SORSELE	13	4	2	-	-	-	-	-	15	4	19	
STENSELE	18	6	8	2	-	-	-	-	26	8	34	
TÄRNA	11	5	-	-	-	-	-	-	11	5	16	
UMEA	2462	790	50	19	34	46	84	7	2630	862	3492	

Tabell 5 (forts). Landstingspersonal fördelad efter landsting-kommun, verksamhetsområde och tjänstgöringens omfattning den 30 september 1968

LÄNSTING / KOMMUN	VERKSAMHETSOMRÅDE										
	SJKHUSAN- SLUTEN HÄLSO OCH SJKVÅRD		UNDER- VISNING		OMSORGER OM PSY- KISKT EF- TERBLIVNA		ÖVRIGA		SAMTLIGA		SUMMA
	HEL- TID	DEL- TID	HEL- TID	DEL- TID	HEL- TID	DEL- TID	HEL- TID	DEL- TID	HEL- TID	DEL- TID	
VILHELMINA VÄNNÄS KÖPING ÅSELE	31	22	-	-	-	-	5	2	36	24	
	-	-	16	5	97	41	-	-	113	46	159
	20	7	16	2	-	-	-	-	36	9	45
OFÖRDELAT	-	-	-	-	9	13	292	87	301	100	401
SUMMA	3351	1304	128	42	194	114	404	100	4077	1560	5637
NORRBOTTENS LÄNS											
ARJEPLOG	15	15	-	-	-	-	-	-	15	15	30
ARVIDSJAUR	68	38	14	4	-	-	-	-	82	42	124
BÖDEN	634	464	33	5	53	27	17	8	737	504	1241
EDEFORS	-	-	-	-	130	21	-	-	130	21	151
GÄLLIVARE	277	114	14	4	53	13	13	5	357	136	493
HÄPARANDA	96	30	1	3	-	-	5	1	102	34	136
JOKKMOKK	26	19	-	-	-	-	2	1	28	20	48
KÄLIX	166	67	19	14	-	-	4	4	189	85	274
KÄRESUANDO	2	-	-	-	-	-	-	-	2	-	2
KIRUNA	203	109	-	-	-	-	2	2	205	111	316
KORPILOMBOLO	-	-	-	-	-	-	1	1	1	1	2
LULEÅ	386	211	-	-	2	4	102	28	490	243	733
NEDERLULEÅ	-	-	14	13	66	40	18	14	98	67	165
PAJALA	28	13	-	-	-	-	-	-	28	13	41
PITEÅ	916	265	9	5	-	-	10	5	935	275	1210
TÄRENDÖ	-	-	-	-	-	-	1	1	1	1	2
ÄLVSBYNS KÖPING	15	21	-	-	-	-	15	3	30	24	54
ÖVERKÄLIX	24	18	-	-	-	-	-	-	24	18	42
ÖVERTORNEÅ	26	18	20	4	-	-	7	3	53	25	78
OFÖRDELAT	-	-	13	3	6	-	418	143	437	146	583
SUMMA	2882	1402	137	55	310	105	615	219	3944	1781	5725

**Tabell 6. Landstingspersonal på löneplan KA fördelad efter lönegrad, ortsgrupp och kön den 30 september 1968**

Employees in county councils in salary scheme KA, by salary grade, by cost-of-living zone, and by sex

a) Heltidsanställda

a) Full-time employees

LÖNEGRAD	ORTSGRUPP 3			ORTSGRUPP 4			ORTSGRUPP 5			SAMTLIGA ORTSGRUPPER		
	MÄN	KV	SUMMA	MÄN	KV	SUMMA	MÄN	KV	SUMMA	MÄN	KV	SUMMA
00	-	6	6	1	-	1	-	-	-	1	6	7
03	12	179	191	1	31	32	2	38	40	15	248	263
04	69	1892	1961	19	185	204	10	196	206	98	2273	2371
05	31	1148	1179	2	139	141	4	102	106	37	1389	1426
06	624	3818	4442	74	460	534	76	419	495	774	4697	5471
07	61	2741	2802	15	387	402	9	320	329	85	3448	3533
08	658	4798	5456	82	669	751	92	616	708	832	6083	6915
09	1183	16593	17776	154	2861	3015	117	2332	2449	1454	21786	23240
10	764	5262	6026	123	783	906	90	646	736	977	6691	7668
11	1380	4421	5801	197	627	824	121	628	749	1698	5676	7374
12	1461	1771	3232	221	290	511	179	254	433	1861	2315	4176
13	1453	3267	4720	211	548	759	184	460	644	1848	4275	6123
14	729	2996	3725	115	489	604	78	434	512	922	3919	4841
15	422	887	1309	72	127	199	61	170	231	555	1184	1739
16	420	3895	4315	61	570	631	45	622	667	526	5087	5613
17	217	813	1030	29	95	124	34	140	174	280	1048	1328
18	194	341	535	17	66	83	15	98	113	226	505	731
19	332	555	887	44	86	130	60	87	147	436	728	1164
20	115	106	221	15	21	36	19	20	39	149	147	296
21	316	403	719	49	52	101	51	67	118	416	522	938
22	270	80	350	31	9	40	42	16	58	343	105	448
23	280	204	484	44	19	63	28	35	63	352	258	610
24	1908	377	2285	285	67	352	198	70	268	2391	514	2905
25	101	64	165	16	5	21	27	6	33	144	75	219
26	85	30	115	11	4	15	16	4	20	112	38	150
27	82	36	118	13	4	17	23	7	30	118	47	165
28	508	80	588	74	6	80	74	19	93	656	105	761
29	29	9	38	6	-	6	8	1	9	43	10	53
30	10	3	13	1	-	1	4	-	4	15	3	18
SUMMA	13714	56775	70489	1983	8600	10503	1667	7807	9474	17364	73182	90546

Tabell 6 Landstingspersonal på löneplan KA fördelad efter lönegrad, ortsgrupp och kön den 30 september 1968

b) Deltidsanställda

b) Part-time employees

LÖNEGRAD	ORTSGRUPP 3			ORTSGRUPP 4			ORTSGRUPP 5			SAMTLIGA ORTSGRUPPER		
	MXN	KV	SUMMA	MXN	KV	SUMMA	MXN	KV	SUMMA	MXN	KV	SUMMA
00	-	1	1	-	-	-	-	-	-	-	1	1
03	-	33	33	-	6	6	1	8	9	1	47	48
04	3	104	107	-	24	24	-	13	13	3	141	144
05	-	86	86	1	10	11	-	8	8	1	104	105
06	14	327	341	2	52	54	1	44	45	17	423	440
07	4	228	232	-	36	36	2	45	47	6	309	315
08	17	2998	3015	4	362	366	1	354	355	22	3714	3736
09	36	10810	10846	4	1547	1551	8	1163	1171	48	13520	13568
10	33	995	1028	8	146	154	5	85	90	46	1226	1272
11	20	364	384	-	43	43	2	42	44	22	449	471
12	5	272	277	1	38	39	1	26	27	7	336	343
13	5	1171	1176	1	261	262	4	123	127	10	1555	1565
14	2	1693	1695	4	275	279	-	233	233	6	2201	2207
15	3	78	81	-	4	4	1	12	13	4	94	98
16	-	184	184	1	22	23	-	33	33	1	239	240
17	5	184	189	-	26	26	-	32	32	5	242	247
18	1	23	24	-	4	4	1	5	6	2	32	34
19	-	50	50	-	7	7	-	10	10	-	67	67
20	-	3	3	-	2	2	-	1	1	-	6	6
21	6	69	75	-	8	8	1	8	9	7	85	92
22	2	2	4	-	-	-	-	1	1	2	3	5
23	8	52	60	2	6	8	-	12	12	10	70	80
24	1	3	4	1	-	1	-	4	4	2	7	9
25	3	20	23	-	-	-	-	-	-	3	20	23
26	3	3	6	-	-	-	1	1	2	4	4	8
27	2	16	18	1	2	3	1	-	1	4	18	22
28	-	1	1	-	-	-	-	1	1	-	2	2
29	6	-	6	-	-	-	-	-	-	6	-	6
30	1	-	1	-	-	-	-	-	-	1	-	1
SUMMA	180	19770	19950	30	2881	2911	30	2264	2294	240	24915	25155

**Tabell 7. Landstingspersonal på löneplan KA fördelat efter löneklass, ortsgrupp och kön den 30 september 1968**

Employees in county councils in salary scheme KA, by salary step, by cost-of-living zone, and by sex

a) Heltidsanställda

a) Full-time employees

LÖNEKLASS	ORTSGRUPP 3			ORTSGRUPP 4			ORTSGRUPP 5			SAMTLIGA ORTSGRUPPER		
	MÄN	KV	SUMMA	MÄN	KV	SUMMA	MÄN	KV	SUMMA	MÄN	KV	SUMMA
03	12	178	190	1	31	32	2	39	41	15	248	263
04	69	1893	1962	19	185	204	10	194	204	98	2272	2370
05	31	1139	1170	2	137	139	4	100	104	37	1376	1413
06	623	3816	4439	74	456	530	76	417	493	773	4689	5462
07	60	2747	2807	15	388	403	9	322	331	84	3457	3541
08	657	4796	5453	82	671	753	91	619	710	830	6086	6916
09	941	9062	10003	133	1541	1674	112	1141	1253	1186	11744	12930
10	387	5121	5508	44	845	889	51	672	723	482	6638	7120
11	660	5411	6071	112	868	980	57	837	894	829	7116	7945
12	677	5499	6176	99	915	1014	52	853	905	828	7267	8095
13	784	3659	4443	113	584	697	87	522	609	984	4765	5749
14	1037	2537	3574	148	378	526	106	322	428	1291	3237	4528
15	1018	1333	2351	171	201	372	152	233	385	1341	1767	3108
16	717	1877	2594	80	281	361	82	333	415	879	2491	3370
17	890	2065	2955	135	304	439	111	324	435	1136	2693	3829
18	611	1353	1964	99	205	304	65	243	308	775	1801	2576
19	386	2031	2417	52	303	355	65	266	331	503	2600	3103
20	347	636	983	49	82	131	41	92	133	437	810	1247
21	243	401	644	39	62	101	47	80	127	329	543	872
22	237	223	460	33	40	73	42	37	79	312	300	612
23	203	219	422	35	20	55	26	32	58	264	271	535
24	1157	335	1492	167	56	223	127	64	191	1451	455	1906
25	540	130	670	93	15	108	69	18	87	702	163	865
26	495	90	585	57	13	70	31	13	44	583	116	699
27	261	66	327	29	9	38	49	12	61	339	87	426
28	291	81	372	50	7	57	49	11	60	390	99	489
29	155	25	180	17	1	18	25	6	31	197	32	229
30	116	28	144	24	2	26	15	4	19	155	34	189
31	82	16	98	7	-	7	9	-	9	98	16	114
32	23	7	30	4	-	4	4	1	5	31	8	39
33	4	1	5	-	-	-	1	-	1	5	1	6
SUMMA	13714	56775	70489	1983	8600	10583	1667	7807	9474	17364	73182	90546

Tabell 7. Landstingspersonal på löneplan KA fördelad efter löneklass, ortsgrupp och kön den 30 september 1968

b) Deltidsanställda

b) Part-time employees

LÖNEKLASS	ORTSGRUPP 3			ORTSGRUPP 4			ORTSGRUPP 5			SAMTLIGA ORTSGRUPPER		
	MAN	KV	SUMMA	MAN	KV	SUMMA	MAN	KV	SUMMA	MAN	KV	SUMMA
03	-	33	33	-	6	6	1	7	8	1	46	47
04	3	104	107	-	24	24	-	13	13	3	141	144
05	-	84	84	1	10	11	-	8	8	1	102	103
06	14	327	341	2	50	52	1	45	46	17	422	439
07	4	229	233	-	36	36	2	44	46	6	309	315
08	17	2996	3013	4	362	366	1	353	354	22	3711	3733
09	31	6349	6380	4	979	983	6	683	689	41	8011	8052
10	20	2399	2419	5	323	328	5	256	261	30	2978	3008
11	22	1560	1582	2	214	216	2	185	187	26	1959	1985
12	9	1745	1754	1	212	213	3	173	176	13	2130	2143
13	9	755	764	1	118	119	2	66	68	12	939	951
14	6	1026	1032	3	158	161	1	136	137	10	1320	1330
15	4	679	683	2	131	133	2	79	81	8	889	897
16	2	526	528	1	99	100	-	86	86	3	711	714
17	5	580	585	-	111	111	-	73	73	5	764	769
18	1	87	88	-	17	17	1	11	12	2	115	117
19	-	91	91	-	9	9	-	14	14	-	114	114
20	-	24	24	-	5	5	-	1	1	-	30	30
21	7	55	62	-	6	6	1	8	9	8	69	77
22	1	11	12	-	-	-	-	2	2	1	13	14
23	3	24	27	1	6	7	-	11	11	4	41	45
24	3	21	24	1	2	3	-	5	5	4	28	32
25	1	14	15	-	-	-	-	3	3	1	17	18
26	5	16	21	1	1	2	-	1	1	6	18	24
27	1	5	6	1	1	2	1	-	1	3	6	9
28	3	18	21	-	-	-	-	1	1	3	19	22
29	1	3	4	-	-	-	1	-	1	2	3	5
30	2	9	11	-	1	1	-	-	-	2	10	12
32	5	-	5	-	-	-	-	-	-	5	-	5
33	1	-	1	-	-	-	-	-	-	1	-	1
SUMMA	180	19770	19950	30	2881	2911	30	2264	2294	240	24915	25155

**Tabell 8. Landstingspersonal på löneplan KA fördelad efter lönegrad, ortsgrupp och löneklassens ordningsnummer inom lönegraden den 30 september 1968**

Employees in county councils in salary scheme KA, by salary grade, by cost-of-living zone, and by number of the salary step within the salary grade

a) Heltidsanställda

a) Full-time employees

LÖNEGRAD	LÖNEKLASSENS					ORDNINGSNUMMER INOM LÖNEGRADEN					ORTSGRUPP 5					SA MTLIGA					ORTSGRUPPER				
	1	2	3	4	5- SUMMA	1	2	3	4	5- SUMMA	1	2	3	4	5- SUMMA	1	2	3	4	5- SUMMA					
00	-	-	-	-	6	6	-	-	-	1	1	-	-	-	-	-	-	-	-	-	7	7			
03	190	1	-	-	191	32	-	-	-	32	40	-	-	-	40	262	1	-	-	-	-	263			
04	1959	1	-	-	1961	204	-	-	-	204	204	2	-	-	206	2367	3	-	-	-	1	2371			
05	1169	9	-	1	1179	139	2	-	-	141	102	4	-	-	106	1410	15	-	1	-	1426				
06	4423	15	2	2	4442	528	4	2	-	534	489	5	1	-	495	5440	24	5	2	-	5471				
07	2789	12	1	-	2802	398	4	-	-	402	326	3	-	-	329	3513	19	1	-	-	3533				
08	5433	19	2	1	5456	747	3	1	-	751	706	2	-	-	708	6886	24	3	1	1	6915				
09	9987	2709	1839	2993	248	17776	1671	490	305	501	48	3015	1252	396	302	485	14	2449	12910	3595	2446	3979	310	23240	
10	2793	879	699	1571	84	6026	399	160	103	230	14	906	327	107	106	184	12	736	3519	1146	908	1985	110	7668	
11	3351	697	545	1078	130	5801	509	84	56	143	32	824	485	73	72	105	14	749	4345	854	673	1326	176	7374	
12	1777	381	253	623	198	3232	326	48	26	88	23	511	241	57	27	95	13	433	2344	486	306	806	234	4176	
13	1709	778	594	574	1065	4720	318	123	78	84	156	759	281	83	97	84	99	644	2308	984	769	742	1320	6123	
14	1386	471	456	716	696	3725	222	83	73	96	130	604	202	76	58	105	71	512	1810	630	587	917	897	4841	
15	534	185	157	406	27	1309	91	22	20	58	8	199	103	22	23	81	2	231	728	229	200	545	37	1739	
16	1183	535	540	1611	446	4315	159	94	66	238	74	631	237	95	91	195	49	667	1579	724	697	2044	569	5613	
17	482	151	114	259	24	1030	73	21	10	18	2	124	113	21	12	25	3	174	668	193	136	302	29	1328	
18	170	102	70	121	72	535	29	13	8	21	12	83	45	16	17	25	10	113	244	131	95	167	94	731	
19	557	113	95	115	7	887	86	12	12	18	2	130	106	18	8	15	-	147	749	143	115	148	9	1164	
20	91	35	30	63	2	221	19	8	3	6	-	36	25	4	5	5	-	39	135	47	38	74	2	296	
21	378	124	74	140	3	719	58	19	9	15	-	101	86	14	7	11	-	118	522	157	90	166	3	938	
22	119	49	75	104	3	350	21	4	4	11	-	40	35	10	3	10	-	58	175	63	82	125	3	448	
23	231	70	66	117	-	484	34	12	6	11	-	63	36	11	7	9	-	63	301	93	79	137	-	610	
24	1204	441	398	242	-	2285	192	79	47	30	4	352	166	54	23	25	-	268	1562	574	468	297	4	2905	
25	56	22	22	65	-	165	12	3	1	5	-	21	16	5	10	2	-	33	84	30	33	72	-	219	
26	45	22	18	28	2	115	9	1	2	1	2	15	7	7	4	2	-	20	61	30	24	31	4	150	
27	41	15	20	42	-	118	6	1	-	10	-	17	19	3	3	5	-	30	66	19	23	57	-	165	
28	274	129	92	92	1	588	45	14	13	7	1	80	51	23	11	8	-	93	370	166	116	107	2	761	
29	3	3	6	26	-	38	3	1	-	2	-	6	3	1	-	5	-	9	9	5	6	33	-	53	
30	5	-	3	5	-	13	-	1	1	-	-	1	2	1	-	1	-	4	7	1	4	6	-	18	
SUMMA	42339	7968	6171	10995	3C16	70489	6330	1305	846	1593	509	10583	5705	1113	887	1482	287	9474	54374	10386	7904	14070	3812	90546	

Tabell 8. Landstingspersonal på löneplan KA fördelad efter lönegrad, ortsgroup och löneklassens ordningsnummer inom lönegraden den 30 september 1968

b) Deltidsanställda

b) Part-time employees

LÖNEGRAD	LÖNEKLASSENS ORDNINGSNUMMER INOM LÖNEGRADEN										SAMTLIGA ORTSGRUPPER													
	ORTSGRUPP 3					ORTSGRUPP 4					ORTSGRUPP 5													
	1	2	3	4	5-	SUMMA	1	2	3	4	5-	SUMMA	1	2	3	4	5-	SUMMA	1	2	3	4	5-	SUMMA
00	-	-	-	-	1	1	-	-	-	-	-	-	-	-	-	-	-	-	-	-	-	-	1	1
03	33	-	-	-	-	33	6	-	-	-	-	8	8	1	-	-	-	9	47	1	-	-	-	48
04	107	-	-	-	-	107	24	-	-	-	-	24	12	1	-	-	-	13	143	1	-	-	-	144
05	84	1	-	1	-	86	11	-	-	-	-	11	7	1	-	-	-	8	102	2	-	1	-	105
06	340	1	-	-	-	341	52	2	-	-	-	54	45	-	-	-	-	45	437	3	-	-	-	440
07	232	-	-	-	-	232	34	2	-	-	-	36	46	1	-	-	-	47	312	3	-	-	-	315
08	3009	6	-	-	-	3015	364	1	-	1	-	366	353	2	-	-	-	355	3726	9	-	1	-	3736
09	6375	1912	1164	1355	40	10846	982	256	151	153	9	1551	687	219	128	136	1	1171	8044	2387	1443	1644	50	13568
10	508	186	145	188	1	1028	72	30	27	24	1	154	42	24	16	8	-	90	622	240	188	220	2	1272
11	232	66	41	42	3	384	34	5	4	-	-	43	35	6	2	1	-	44	301	77	47	43	3	471
12	187	75	7	8	-	277	28	10	-	1	-	39	18	7	2	-	-	27	233	92	9	9	-	343
13	421	275	236	158	86	1176	72	60	59	36	35	262	50	34	27	16	-	127	543	369	322	210	121	1565
14	708	381	259	340	7	1695	100	71	52	53	3	279	100	44	42	47	-	233	908	496	353	440	10	2207
15	54	8	8	11	-	81	2	1	-	1	-	4	10	3	-	-	-	13	66	12	8	12	-	98
16	103	32	19	30	-	184	11	4	5	3	-	23	25	6	1	1	-	33	139	42	25	34	-	240
17	119	34	18	18	-	189	19	4	-	3	-	26	20	6	5	1	-	32	158	44	23	22	-	247
18	17	3	2	2	-	24	4	-	-	-	-	4	5	1	-	-	-	6	26	4	2	2	-	34
19	40	3	7	-	-	50	6	1	-	-	-	7	7	-	2	1	-	10	53	4	9	1	-	67
20	1	2	-	-	-	3	1	1	-	-	-	2	-	-	-	1	-	1	2	3	-	1	-	6
21	51	11	5	8	-	75	5	-	1	2	-	8	7	-	1	1	-	9	63	11	7	11	-	92
22	1	-	2	1	-	4	-	-	-	-	-	-	1	-	-	-	-	1	2	-	2	1	-	5
23	22	14	10	14	-	60	6	-	-	2	-	8	9	2	1	-	-	12	37	16	11	16	-	80
24	-	-	-	4	-	4	1	-	-	-	-	1	2	2	-	-	-	4	3	2	-	4	-	9
25	3	3	-	17	-	23	-	-	-	-	-	-	-	-	-	-	-	3	3	-	17	-	23	
26	4	-	1	1	-	6	-	-	-	-	-	-	1	-	-	1	-	2	5	-	1	2	-	8
27	3	2	2	11	-	18	2	-	-	1	-	3	1	-	-	-	-	1	6	2	2	12	-	22
28	1	-	-	-	-	1	-	-	-	-	-	-	1	-	-	-	-	1	2	-	-	-	-	2
29	1	-	-	5	-	6	-	-	-	-	-	-	-	-	-	-	-	1	-	-	5	-	6	
30	-	-	-	1	-	1	-	-	-	-	-	-	-	-	-	-	-	-	-	-	1	-	1	
SUMMA	12656	3015	1926	2215	138	19950	1836	448	299	290	48	2911	1492	360	227	214	1	2294	15984	3823	2452	2709	187	25155



**Tabell 9. Landstingspersonal på löneplan KB fördelad efter lönegrad, kön och ålder den 30 september 1968**

Employees in county councils in salary scheme KB, in salary grade, by sex, and by age

a) Heltidsanställda

a) Full-time employees

LÖNEGRAD	ÅLDER - 29		30 - 39		40 - 49		50 - 59		60 -		SAMTLIGA		SUMMA
	MÄN	KV	MÄN	KV	MÄN	KV	MÄN	KV	MÄN	KV	MÄN	KV	
01	1	-	121	10	308	27	341	28	168	9	939	74	1013
02	-	-	12	-	40	1	21	-	8	-	81	1	82
03	-	-	22	-	38	3	20	4	9	1	89	8	97
04	-	-	2	-	10	-	11	-	10	1	33	1	34
05	-	-	2	-	5	-	4	-	2	-	13	-	13
06	-	-	-	-	5	-	7	-	5	-	17	-	17
07	-	-	-	-	2	-	-	-	-	-	2	-	2
08	-	-	-	-	1	-	-	-	-	-	1	-	1
SUMMA	1	-	159	10	409	31	404	32	202	11	1175	84	1259

b) Deltidsanställda

b) Part-time employees

LÖNEGRAD	ÅLDER - 29		30 - 39		40 - 49		50 - 59		60 -		SAMTLIGA		SUMMA
	MÄN	KV	MÄN	KV	MÄN	KV	MÄN	KV	MÄN	KV	MÄN	KV	
01	1	-	3	-	4	1	-	-	1	1	9	2	11
03	-	-	-	-	1	-	-	-	-	-	1	-	1
SUMMA	1	-	3	-	5	1	-	-	1	1	10	2	12

**Tabell 10. Landstingspersonal fördelad efter viss utbildning, tjänstgöringens omfattning, ålder, löneplan, lönegrad och kön den 30 september 1968**

a) Män

Employees in county councils, by certain professional training and degrees, by extent of employment, by age, by salary scheme, by salary grade, and by sex

a) Males

UTBILDNING	ANTAL HELTIDSANSTÄLLDA ÅLDER										DARAV LÖNEPLAN KA I LÖNEGRADERNA						ANTAL DELTIDSTIDANST
	-19	20-24	25-29	30-34	35-39	40-44	45-49	50-59	60-	SUMMA	01-08	09-12	13-16	17-23	24-30	KB	
JUR.DR., KAND	-	-	2	13	14	10	11	23	6	79	-	-	-	2	32	45	2
MED.DR., MED.LIC.	-	7	191	685	584	498	472	614	312	3363	1	-	-	23	2444	808	75
MED.KAND.	-	33	216	67	24	10	9	4	2	365	1	7	-	42	300	5	17
FIL.DR., FIL.LIC.	-	-	2	6	1	7	1	1	2	20	-	-	-	-	10	10	2
FIL.MAG.	-	-	2	3	1	6	-	-	-	12	-	-	-	6	5	1	5
FIL.KAND.	-	3	29	24	6	4	1	3	-	70	-	1	1	36	29	2	10
POL.MAG.	-	-	19	12	3	2	-	1	-	37	-	-	-	20	11	5	-
FOLK- OCH SMÅSKOLLÄR. EXAM.	-	-	2	4	5	6	3	4	1	25	-	-	1	3	18	2	2
SOCIONOMUTB.	-	2	24	38	28	38	30	30	1	191	-	-	2	80	72	37	4
CIVILING.EXAM.	-	2	3	5	6	1	5	3	1	26	1	-	-	4	7	11	1
LÄROVERKSING.EXAM.	4	36	49	30	18	30	17	21	3	208	7	17	15	108	34	14	15
INSTITUTING.EXAM.	-	13	27	32	35	28	38	41	11	225	3	21	19	109	54	10	1
FACKSKOLA, TEKN.LINJE	2	9	4	3	1	2	4	7	1	33	8	5	5	12	2	-	3
SJÖING.EXAM.	-	1	9	14	13	10	19	29	20	115	-	2	22	74	17	-	1
LÄGRE TEKN.UTB.	22	122	94	81	84	127	153	205	65	953	69	460	289	121	6	-	19
CIVILEKON.UTB.	-	-	7	2	4	6	6	5	1	31	-	-	1	5	11	14	-
HÖGRE FÖRETAGSEKON.KURS	-	-	7	8	5	4	2	3	-	29	-	-	-	17	11	1	2
HANDELSGYMN.	6	32	36	30	27	26	20	24	8	209	19	10	20	99	47	13	6
HANDELSSKOLA, HANDELSINST.	7	26	10	28	22	39	36	48	13	228	21	51	36	86	27	1	5
STUD.EXAM. + HANDELSUTB.	1	4	6	3	-	4	6	18	7	49	2	4	2	18	13	10	2
REALEXAM. + HANDELSUTB.	10	21	11	17	26	18	16	22	4	145	13	16	21	66	22	5	7
ODONT.DR., TANDLÄKAREXAM.	-	5	266	193	114	126	98	92	101	995	1	-	-	685	168	139	71
TANDTEKN.UTB.	-	4	14	47	46	44	40	42	6	243	-	21	20	27	-	-	5
SJUKSKÖT.UTB. <sup>1</sup>	-	11	66	60	30	19	10	5	-	201	1	20	117	62	-	1	17
UTB. AV SKÖTARE	-	172	426	352	366	367	371	796	79	2929	3	416	2404	103	1	1	20
UTB. AV AMBULANSPERSONAL	-	15	30	27	22	21	18	10	4	147	1	144	2	-	-	-	3
LÄGRE JORDBRUKSUTB.	7	17	14	11	19	29	32	55	34	218	9	138	63	4	-	-	14
STUD.EXAM. UTAN PÅBYGGN.	30	79	33	13	14	7	9	15	4	204	107	29	5	35	18	11	154
REALEXAM. UTAN PÅBYGGN.	58	197	40	24	15	11	9	20	3	377	188	118	23	31	8	3	53
UTB. AV SJUKVÅRDSBITR.	10	47	17	12	17	11	3	8	1	126	60	58	5	1	-	-	11
ÖVR. UTB.	63	287	211	142	113	122	125	190	63	1316	324	470	299	170	24	9	144

<sup>1</sup>HÄR INGÅR ÄVEN AVD.SKÖTERSKEKURS, BARNMORSKEUTBILDNING, SJUKSKÖTERSKEUTBILDNING MED ELLER UTAN SPECIALUTBILDNING.

Tabell 10. Landstingspersonal fördelad efter viss utbildning, tjänstgöringens omfattning, ålder, löneplan, lönegrad och kön den 30 september 1968

b) Kvinnor

b) Females

UTBILDNING	ANTAL HELTTIDANSTÄLLDA ÅLDER									SUMMA	DARAV LÖNEPLAN KA I LÖNEGRADERNA					KB	ANTAL DEL- TIDS- ANST
	19- 24	20- 29	25- 34	30- 39	35- 44	40- 49	45- 59	50- 59	60-		01- 08	09- 12	13- 16	17- 23	24- 30		
JUR. KAND.	-	-	1	4	-	5	-	1	-	11	-	-	-	1	10	-	2
MED. DR., MED. LIC.	1	1	51	161	102	74	58	76	27	551	2	-	-	4	479	61	30
MED. KAND.	-	11	66	14	2	3	-	2	-	98	-	2	-	2	91	-	4
FIL. DR., FIL. LIC.	-	-	1	-	1	3	-	2	-	7	-	-	-	-	6	1	1
FIL. MAG.	-	-	3	5	1	-	-	-	-	9	-	-	-	6	2	-	5
FIL. KAND.	-	11	68	42	11	5	4	3	2	146	-	1	5	124	13	-	48
POL. MAG.	-	-	6	-	2	2	-	1	-	11	-	-	1	7	2	-	-
SOCIONOMUTB.	-	8	137	69	44	58	58	49	6	429	-	-	13	407	8	-	113
LÄROVERKSING. EXAM.	-	21	15	5	-	-	1	-	-	42	1	21	2	18	-	-	3
INST. ING. EXAM.	1	6	6	2	2	3	-	1	-	21	2	5	2	11	-	-	3
LÄGRE TEKN. UTB.	42	68	36	12	10	13	17	22	6	226	81	124	15	-	-	-	25
HANDELSGYMN.	25	174	46	23	11	11	10	11	2	313	132	104	43	31	3	-	29
KURS FÖR LÄKARSEKR.	73	532	190	48	31	24	17	16	1	932	422	489	18	2	-	-	112
HANDELSSKOLA, HANDELSINST.	143	489	210	153	155	161	126	104	21	1562	597	792	109	38	5	-	528
STUDENTEXAM. + HANDELSUTB.	-	49	9	3	3	2	6	12	-	84	27	33	13	6	2	-	19
REALEXAM. + HANDELSUTB.	109	312	159	85	78	68	68	73	12	964	363	437	113	43	1	-	250
TANDLÄKAREXAM.	-	7	169	79	43	44	45	60	32	479	-	2	-	357	99	21	176
TANDTEKN. UTB.	-	15	25	23	20	18	24	47	8	180	3	29	1	-	-	-	25
TANDSKÖT. UTB.	5	495	402	217	152	128	116	151	20	1686	23	1651	10	2	-	-	277
ADMIN. KURSER FÖR SJUKSKÖT.	-	1	2	28	39	57	84	139	19	369	1	-	113	238	17	-	16
UTB. TILL DISTR. SKÖT.	-	61	177	188	216	221	333	616	121	1933	-	87	1643	201	2	-	98
AVD. SKÖT. KURS	-	195	342	218	177	170	178	253	27	1560	2	256	1122	179	-	-	478
SJUK. SKÖT. UTB. MED SPEC. UTB.	-	899	1681	811	504	327	454	685	138	5499	2	1081	4133	283	-	-	2232
SJUKSKÖT. UTB. UTAN SPEC. UTB.	-	659	906	365	233	186	245	386	94	3074	7	846	2086	132	1	-	1722
SJUKSKÖT. UTB. MED SPEC. UTB. OCH LÄRARK.	-	3	47	53	52	33	31	40	4	263	-	5	16	212	29	-	22

Tabell 10 (forts). Landstingspersonal fördelad efter viss utbildning,  
tjänstgöringens omfattning, ålder, löneplan, lönegrad och kön  
den 30 september 1968

b) (forts). Kvinnor

UTBILDNING	ANTAL HELTTIDSANSTÄLLDA ÅLDER											DÄRAV LÖNEPLAN KA I LÖNEGRADERNA						ANTAL DEL- TIDS- ANST
	-19	20-	25-	30-	35-	40-	45-	50-	60-	SUMMA	01-	09-	13-	17-	24-	KB		
	24	29	34	39	44	49	59				08	12	16	23	30			
SJUKSKÖT. UTB. MED SPEC. UTB. OCH YR- KESLÄRARKURS	-	2	30	33	21	13	8	8	1	116	1	2	16	95	2	-	14	
UNDERSKÖT. UTB.	2	458	817	520	506	490	429	641	92	3955	58	3850	43	2	-	-	931	
UTB. TILL SJUKV. BITR.	819	3541	1235	523	426	432	382	343	17	7718	3721	3929	5	1	-	-	1874	
LAB. ASS. UTB.	28	488	124	26	8	5	2	3	-	682	2	486	187	6	-	-	83	
ÖVR. MED. ASS. UTB.	5	273	125	27	15	11	3	6	3	468	4	389	74	1	-	-	29	
LABORATRIS OCH PREPARATRISUTB.	6	72	50	24	12	12	11	13	1	201	12	84	102	3	-	-	52	
SJUKGYMN. UTB.	-	109	139	59	38	29	24	58	28	484	-	2	95	386	-	-	184	
FÖREST. UTB.	-	14	68	44	38	46	66	108	22	406	-	15	234	156	-	-	37	
INTERNATFÖRESTÄND. UTB.	-	8	39	33	30	25	26	17	2	180	-	59	113	8	-	-	6	
HEMVÅRDARINNE- OCH HEMSYSTEMUTB.	4	35	37	23	13	29	24	49	3	217	49	155	12	-	-	-	176	
ÖVRIG HUSLIG UTB.	562	934	240	98	90	102	96	236	44	2402	1279	987	39	9	-	-	496	
BARNSKÖT. UTB.	16	687	363	171	135	131	111	108	28	1750	304	1416	30	-	-	-	808	
ARBETSTERAPEUTUTB.	2	38	137	73	30	25	14	16	4	339	8	246	81	4	-	-	51	
UTB. TILL SKÖT. (MENT.VÅRD)	3	539	800	455	395	332	399	969	45	3937	17	889	2988	43	-	-	1008	
UTB. FÖR VÅRD AV PSYK. EFTERBLIV.	9	144	127	51	49	51	75	86	6	598	68	509	21	-	-	-	47	
FOLK- OCH SMÅSKOLLÄR. EXAM.	-	11	3	5	-	5	-	5	2	31	1	-	17	9	2	-	13	
FOLKSKOLLÄR. EXAM.	-	36	41	19	17	7	8	13	1	142	1	3	122	15	-	-	21	
ÖVN. LÄR. UTB.	-	7	19	12	9	6	17	19	10	99	1	18	52	23	-	-	20	
YRKESLÄR. KURS	-	1	8	3	9	5	1	5	-	30	-	-	7	23	-	-	3	
STUDENTEXAM. UTAN PÅBYGGN.	128	208	32	8	4	10	8	6	3	407	324	43	16	18	2	-	256	
REALEXAM. UTAN PÅBYGGN.	460	659	185	94	66	56	61	63	8	1652	889	608	76	15	-	-	556	
FACKSKOLA, SOCIAL LINJE	111	41	1	3	-	1	1	2	1	161	132	9	1	1	-	-	22	
ÖVR. UTB. INOM VÅRDYRKEN	31	349	147	91	66	77	66	114	18	959	266	667	23	3	-	-	357	
ÖVR. UTB.	278	889	374	203	169	169	169	258	64	2573	1103	1236	106	69	4	1	1296	

**Tabell 11. Landstingspersonal i vissa befattningar på löneplan KA fördelad efter lönegrad, tjänstgöringens omfattning och ålder den 30 september 1968**

Employees in county councils in certain types of employment in salary scheme KA, by salary grade, by extent of employment, and by age

BEFATTNING	LÖNEGRAD	HELTIDSANSTÄLLDA										DELTIDSANST.		SAMTLIGA	
		ÅLDER										SUMMA MÄN	DÄRÅV MÄN		
		-19	20-24	25-29	30-34	35-39	40-44	45-49	50-59	60-					
ÖVERLÄKARE	01 <sup>1</sup> 03 <sup>1</sup>	-	-	-	12	69	111	175	336	171	874	813	3	3	877
BITRÄDANDE ÖVERLÄKARE	28 01 <sup>1</sup>	-	-	2	43	145	204	160	106	15	675	585	1	-	676
		-	-	-	-	-	1	-	1	-	2	2	-	-	2
UNDERLÄKARE, EXTRA LÄKARE	24 26	-	45	479	795	379	137	68	32	15	1950	1523	4	2	1954
		-	-	-	-	-	1	-	-	1	2	2	-	-	2
PROVINSIALLÄKARE, BITRÄDANDE ELLER EXTRA PROVINSIALLÄKARE	22 24	-	2	21	27	10	12	1	6	1	80	74	-	-	80
		-	-	15	55	102	98	114	185	112	681	638	-	-	681
HUSMOR OCH SJUKVÅRDSFÖRESTÄNDARE	17-18 19 20 21-22 23 24-26	-	1	1	1	3	2	1	3	1	13	1	2	-	15
		-	-	1	2	6	3	12	28	9	61	1	1	-	62
		-	-	1	-	3	7	12	24	8	55	1	-	-	55
		-	-	-	-	-	5	4	9	1	19	4	-	-	19
		-	-	-	-	1	5	5	13	1	25	1	-	-	25
		-	-	-	2	2	3	-	7	-	14	1	-	-	14
BITRÄDANDE HUSMOR	16-17 18 19	-	-	1	3	1	-	-	1	2	8	-	-	-	8
		-	-	2	4	2	4	4	6	1	23	2	1	-	24
		-	-	-	-	-	-	-	-	1	1	-	-	-	1
SJUKSKÖTERSKA TILLIKA HUSMOR	13-15 16 17-19	-	1	-	1	-	2	-	3	1	8	-	4	-	12
		-	-	3	6	10	11	8	24	6	68	1	7	-	75
		-	-	2	-	-	-	1	5	2	10	1	1	-	11
KLINIKFÖRESTÄNDARE	16-17 18 19 20	-	-	1	-	1	-	1	2	-	5	2	-	-	5
		-	-	9	27	31	23	17	41	16	164	29	16	-	180
		-	-	-	8	13	12	18	20	1	72	4	2	-	74
		-	-	-	-	-	-	-	1	-	1	-	-	-	1
INSTRUKTIONSSKÖTERSKA	17-18 19 20 21 22-23	-	1	5	9	2	1	2	-	-	20	-	1	-	21
		-	12	64	63	26	15	10	12	2	204	17	18	-	222
		-	-	3	9	4	3	1	2	-	22	4	1	-	23
		-	-	44	60	46	30	25	27	2	234	19	17	-	251
		-	-	-	-	1	-	-	2	-	3	-	-	-	3
FÖRSTE DISTRIKTSSKÖTERSKA	16-18 19-21	-	-	-	-	2	-	1	1	-	4	-	-	-	4
		-	-	1	-	2	4	5	6	-	18	-	-	-	18

1) LÖNEPLAN KB

Tabell 11 (forts). Landstingspersonal i vissa befattningar på löneplan KA fördelad efter lönegrad, tjänstgöringens omfattning och ålder den 30 september 1968

BEFATTNING	LÖNE-GRAD	HELTIDSANSTÄLLDA									SUMMA MÄN	DELTIDSANST.		SAMT-LIGA	
		ÅLDER										MÄN	MÄN		MÄN
		19	20-24	25-29	30-34	35-39	40-44	45-49	50-59	60-					
DISTRIKTSKÖTERSKA INKL DISTRIKTSKÖTERSKEBARNMORSKA	13	-	4	6	4	2	-	-	-	-	16	-	3	-	19
	14	-	14	49	34	34	33	13	17	10	204	4	27	-	231
	15	-	-	6	2	-	1	-	1	-	10	-	-	-	10
	16	-	-	69	136	179	173	269	544	110	1480	3	5	-	1485
	17	-	-	6	13	17	22	27	18	-	103	-	1	-	104
18	-	-	3	9	15	14	21	18	2	82	-	1	-	83	
SJKSKÖTERSKA VID LÄKARSTATION	13	-	1	-	1	1	-	-	-	3	-	3	-	6	
	14	-	-	6	10	9	5	7	9	1	47	-	57	-	104
	16	-	-	1	-	1	-	-	1	-	3	-	-	-	3
DISPENSÄRSJKSKÖTERSKA	13	-	1	-	-	-	-	-	-	1	-	-	-	1	
	14	-	-	4	3	3	2	6	14	3	35	-	4	-	39
AVDELNINGSSKÖTERSKA	12	-	1	-	-	-	-	-	-	1	-	1	-	2	
	13	-	7	9	1	1	1	-	2	21	-	9	-	30	
	14	-	8	76	68	50	54	75	103	18	452	3	190	-	642
	15	-	29	29	2	6	-	5	3	-	74	4	8	-	82
	16	-	43	444	490	360	282	372	651	101	2743	72	204	-	2947
	17	-	-	11	19	25	20	26	37	1	139	-	10	-	149
18	-	-	-	-	-	1	1	1	-	3	-	-	-	3	
SJKSKÖTERSKA	09-10	-	2	1	-	-	-	-	-	3	-	1	-	4	
	11-12	-	1296	931	56	23	4	3	2	2315	21	161	-	2476	
	13-14	-	280	1133	544	217	107	98	97	22	2498	42	897	3	3395
	15-16	-	-	1	-	1	-	-	1	-	3	-	1	-	4
AMBULERANDE SJKSKÖTERSKA	12	-	-	-	-	-	-	1	-	1	-	-	-	1	
	13	-	61	16	5	1	1	-	1	85	1	4	-	89	
	14	-	17	78	34	8	8	12	8	3	168	-	95	-	263
	16	-	-	-	-	-	-	-	-	1	1	-	1	-	2
NATTSJKSKÖTERSKA	11-12	-	-	1	1	-	-	-	-	2	-	2	-	4	
	13	-	25	12	1	1	1	1	1	42	4	47	1	89	
	14	-	12	87	47	53	38	42	57	17	353	14	1320	2	1673
	15-16	-	-	1	2	1	2	-	2	-	8	-	1	-	9
SJKSKÖTERSKA VID BARNVÅRDS-CENTRAL	13-14	-	1	3	1	1	1	1	1	9	-	3	-	12	
	15	-	2	24	30	20	27	45	58	15	221	-	11	-	232

Tabell 11 (forts). Landstingspersonal i vissa befattningar på löneplan KA fördelad efter lönegrad, tjänstgöringens omfattning och ålder den 30 september 1968

BEFATTNING	LÖNEGRAD	HELTIDSANSTÄLLDA									SUMMA	DELTIDSANST.		SAMTLIGA	
		ÅLDER -19	20-24	25-29	30-34	35-39	40-44	45-49	50-59	60-		DÄRAV MÄN	DÄRAV MÄN		
UN	07-08	-	4	-	-	-	-	-	-	-	4	1	1	-	5
	09	1	181	162	46	29	34	38	33	14	538	5	107	-	645
	10	-	54	291	274	271	269	226	450	98	1933	4	410	2	2343
	11	-	218	336	172	161	162	152	159	9	1369	4	193	-	1562
	13	-	-	3	-	-	-	-	-	-	3	-	1	-	4
SJ	04-05	1811	702	2	2	-	-	-	-	1	2518	79	103	-	2621
	06-07	1022	4436	89	1	1	2	-	-	1	5552	132	404	8	5956
	08	6	1576	511	210	210	203	192	156	16	3080	95	1808	2	4888
	09	12	1125	1886	1193	1159	1301	1452	2018	388	10534	102	7354	8	17888
	10-12	-	-	3	3	3	2	4	1	-	16	6	2	-	18
MO ST	07	1	-	-	1	-	-	2	-	-	4	-	1	-	5
	08	3	22	8	5	3	2	1	3	2	49	-	25	-	74
	09	-	32	37	23	22	19	16	26	3	178	1	67	-	245
	10	-	13	44	60	30	35	27	34	2	245	1	51	-	296
	13-14	-	-	-	1	-	-	-	-	1	2	-	-	-	2
AVDELNINGSBARNMORSKA	14-15	-	-	2	2	2	1	-	-	-	7	-	1	-	8
	16	-	-	10	14	11	17	22	37	4	115	-	1	-	116
	17	-	-	1	1	1	4	2	7	-	16	-	-	-	16
DISTRIKTSBARNMORSKA	13-14	-	1	1	-	2	-	1	3	-	8	-	2	-	10
	15	-	1	15	20	34	27	61	99	31	288	-	14	-	302
	16	-	-	1	-	-	1	-	-	-	2	-	-	-	2
BARNMORSKA INKL NATTBARNMORSKA OCH BARNMORSKA HELTID, BARNAVÅRDS- CENTRAL	11-12	-	1	4	-	-	-	-	-	1	6	-	1	-	7
	13	-	69	62	6	3	1	1	1	1	144	-	13	1	157
	14	-	5	83	22	19	18	41	21	10	219	1	116	-	335
	15	-	-	18	18	10	9	26	34	8	123	-	18	-	141
	16-17	-	-	1	-	-	-	1	-	-	2	-	1	-	3
PSYKOLOG	26	-	1	5	9	-	1	3	-	-	19	6	2	-	21
	28	-	-	1	3	3	9	1	3	1	21	13	1	-	22
	KB 01	-	-	-	1	-	1	-	-	-	2	2	-	-	2
BITRÄDANDE PSYKOLOG	15	-	-	-	-	-	-	-	2	-	2	-	-	-	2
	21	-	-	6	1	-	-	-	-	-	7	1	9	1	16
	23	-	6	73	40	13	5	2	3	1	143	23	29	1	172
FÖRSTE KURATOR	17-18	-	-	1	2	-	-	3	-	1	7	1	1	-	8
	19	-	1	18	22	14	33	30	27	3	148	8	16	-	164
	20-22	-	-	-	-	1	3	-	-	-	4	-	-	-	4

Tabell 11 (forts). Landstingspersonal i vissa befattningar på löneplan KA fördelad efter lönegrad, tjänstgöringens omfattning och ålder den 30 september 1968

BEFATTNING	LÖNE-GRAD	HÉLTIDSANSTÄLLDA									SUMMA	DÄRÅV MÄN	DELTIDSANST.		SAMT-LIGA		
		ÅLDER											SUMMA	DÄRÅV MÄN		SUMMA	DÄRÅV MÄN
		-19	20-24	25-29	30-34	35-39	40-44	45-49	50-59	60-							
KURATOR	11-14	-	-	1	-	-	1	2	1	-	5	3	2	-	7		
	15	-	7	16	8	6	8	8	8	-	61	14	10	1	71		
	16	-	-	-	1	2	1	1	-	-	5	4	-	-	5		
	17	-	7	114	47	23	27	32	37	4	291	26	93	-	384		
ÖVERSKÖTARE I PSYKISK VÅRD	13-15	-	2	1	2	1	2	-	4	1	13	1	-	-	13		
	16	-	-	5	12	24	37	114	441	19	652	246	1	-	653		
	17	-	-	-	-	-	-	-	1	-	1	1	-	-	1		
FÖRSTE SKÖTARE I PSYKISK VÅRD	11-12	-	-	2	-	-	-	-	-	-	2	1	-	-	2		
	13	-	7	12	5	3	1	-	1	-	29	9	-	-	29		
	14	-	11	80	135	192	194	201	403	12	1228	592	23	-	1251		
	15	-	-	-	-	-	-	1	-	1	2	1	-	-	2		
SKÖTARE I PSYKISK VÅRD INKL NATTSKÖTARE	04	2	-	-	-	-	-	-	-	-	2	-	-	-	2		
	06	561	631	140	51	30	36	15	16	1	1481	649	59	9	1540		
	07	-	-	1	-	-	-	-	-	-	1	-	-	-	1		
	08	272	787	163	55	22	21	31	20	2	1373	673	72	7	1445		
	09	23	1019	347	124	104	101	75	123	25	1941	738	270	5	2211		
	10	-	2	2	3	2	-	-	2	-	11	7	2	1	13		
	11-12	1	546	458	110	62	40	44	45	14	1320	423	184	2	1504		
	13	-	137	586	511	461	422	441	915	84	3557	1545	809	7	4366		
	14	-	1	-	-	-	2	-	3	-	6	1	-	-	6		
FÖRSTE LABORATORIEASSISTENT	13	-	2	2	-	-	-	1	-	-	5	-	-	-	5		
	14	-	3	5	3	-	-	4	7	-	22	1	1	-	23		
	15	-	1	-	-	-	-	-	-	-	1	-	-	-	1		
	16	-	7	14	10	9	6	2	3	1	52	-	1	-	53		
	17	-	2	-	1	2	-	1	-	-	6	1	-	-	6		
LABORATORIEASSISTENT	10	-	-	1	-	-	-	-	-	-	1	-	-	-	1		
	11	33	379	57	9	4	1	1	3	-	487	26	23	1	510		
	12	2	125	28	8	-	2	1	-	-	166	2	27	1	193		
	13	-	56	48	12	6	3	1	5	-	131	4	32	-	163		
	14	-	26	44	15	6	2	4	5	-	102	5	21	-	123		
LABORATORIEBITRÄDE	04-05	28	13	-	-	-	-	-	-	-	41	2	1	-	42		
	06-07	12	67	5	-	-	-	-	-	-	84	4	5	-	89		
	08	-	27	8	2	2	4	2	2	-	47	1	13	-	60		
	09	7	82	52	26	32	27	21	27	9	283	2	91	-	374		
	10	-	19	41	29	20	23	16	37	4	189	5	52	-	241		
	11	-	-	-	-	-	-	1	3	-	4	1	-	-	4		



Tabell 11 (forts). Landstingspersonal i vissa befattningar på löneplan KA fördelad efter lönegrad, tjänstgöringens omfattning och ålder den 30 september 1968

BEFATTNING	LÖNE-GRAD	HELTIDSANSTÄLLDA										SUMMA	DÄRAV MÄN	DELTIDSANST.		SAMT-LIGA
		ÅLDER												SUMMA	DÄRAV MÄN	
		19	20-24	25-29	30-34	35-39	40-44	45-49	50-59	60-						
RÖNTGENBITRÄDE	04-05	25	18	-	-	-	-	-	-	-	43	4	1	-	44	
	06-07	11	97	2	-	-	-	-	-	-	110	4	5	-	115	
	08	-	47	16	3	5	3	1	-	-	75	3	8	-	83	
	09	4	73	109	49	35	34	28	32	3	367	11	65	1	432	
	10	-	16	36	21	36	30	20	36	5	200	4	22	-	222	
CHEFSGYMNAST	16-17	-	-	1	-	1	-	1	-	-	3	-	-	-	3	
	18	-	2	17	13	11	6	6	13	8	76	1	2	-	78	
	19-21	-	1	5	2	1	1	-	4	4	18	-	-	-	18	
DISTRIKTSGYMNAST	16	-	-	-	-	-	1	-	-	-	1	-	-	-	1	
	18	-	1	6	5	3	4	2	4	1	26	1	8	-	34	
	19	-	-	-	-	1	-	1	-	-	2	-	-	-	2	
SJKUGYMNAST	13-14	-	-	-	-	-	-	1	-	-	1	-	1	-	2	
	15	-	68	36	1	2	-	-	2	1	110	12	14	1	124	
	16	-	1	-	-	-	-	-	-	-	1	-	-	-	1	
	17	-	46	84	42	23	17	17	38	18	285	12	127	4	412	
	18	-	-	1	-	-	1	-	-	1	3	-	1	-	4	
AMBULANSFÖRARE	11	1	33	51	38	31	19	22	17	11	223	222	3	3	226	
	13	-	-	-	1	-	-	-	1	-	2	2	-	-	2	
FÖRSTE ARBETSTERAPEUT	11-12	-	-	1	-	-	-	1	3	-	5	-	1	-	6	
	13	-	1	24	17	7	4	3	2	2	60	5	2	-	62	
	14	-	-	-	1	-	-	-	-	-	1	-	-	-	1	
ARBETSTERAPEUT	08	-	-	1	-	-	-	-	-	-	1	-	-	-	1	
	10	8	85	76	15	15	13	17	37	4	270	14	56	-	326	
	11	-	3	6	4	-	3	5	6	1	28	1	5	-	33	
	12	-	20	85	44	20	21	15	21	7	233	14	21	-	254	
FÖRESTÄNDARE VID ANSTALT FÖR VÅRD AV PSYKISKT EFTERBLIVNA	12-13	-	-	1	2	-	-	1	1	-	5	2	-	-	5	
	14-15	-	-	4	5	7	7	2	12	4	41	11	3	1	44	
	16	-	-	3	6	5	3	4	3	2	26	10	-	-	26	
	17-18	-	-	1	-	1	-	1	1	1	5	1	-	-	5	
FÖRSKOLLÄRARE VID SJUKHUS OCH ANSTALT FÖR VÅRD AV PSYKISKT EFTERBLIVNA	09	-	-	-	-	-	1	-	-	-	1	-	-	-	1	
	12-13	-	-	4	2	-	1	1	-	1	9	-	4	-	13	
	14	-	44	30	8	7	3	4	8	-	104	-	14	1	118	
	15-16	-	1	3	3	4	3	3	3	-	20	1	4	-	24	

Tabell 11 (forts). Landstingspersonal i vissa befattningar på löneplan KA fördelad efter lönegrad, tjänstgöringens omfattning och ålder den 30 september 1968

BEFATTNING	LÖNE-GRAD	HELTIDSANSTÄLLDA										SUMMA DÄRÅV		DELTIDSANST.		SAMT-LIGA
		ÅLDER										MÄN	KV	MÄN	KV	
		-19	20-24	25-29	30-34	35-39	40-44	45-49	50-59	60-						
VÅRDARINNA VID ANSTALT FÖR PSYKISKT EFTERBLIVNA	09	1	38	15	14	17	24	46	76	36	267	11	15	-	282	
	10	2	99	104	38	32	39	38	68	10	430	7	15	-	445	
	11-12	-	-	-	2	2	-	1	3	1	9	3	-	-	9	
BARNHEMSFÖRESTÄNDARE VID UPPTAGNINGSHEM ELLER SPECIALHEM	12	-	-	-	-	-	-	-	1	-	1	-	-	-	1	
	14-15	-	2	4	3	4	2	1	-	-	16	6	1	-	17	
	16	-	-	7	17	12	16	16	28	2	98	16	3	-	101	
BITRÄDANDE BARNHEMSFÖRESTÄNDARE VID UPPTAGNINGSHEM ELLER SPECIALHEM	12	-	7	16	6	5	7	4	8	1	54	12	1	-	55	
	13	-	-	4	-	-	1	-	-	-	5	1	-	-	5	
	14	-	1	15	8	3	5	7	8	3	50	10	1	-	51	
INTERNATFÖRESTÄNDARE	10-11	-	-	-	-	1	1	3	-	-	5	-	1	-	6	
	12	-	-	13	8	10	6	8	7	1	53	-	4	-	57	
	13	-	2	7	11	12	11	12	10	1	66	1	-	-	66	
	14	-	-	4	6	5	9	5	12	2	43	1	-	-	43	
	15-16	-	-	-	-	-	-	1	2	1	4	-	-	-	4	
BITRÄDANDE INTERNATFÖRESTÄNDARE	10-11	-	-	-	-	1	1	1	-	1	4	-	-	-	4	
	12	-	4	5	2	1	-	1	-	-	13	-	-	-	13	
BARNSKÖTERSKA	04-05	4	8	-	-	-	-	-	-	-	12	-	-	-	12	
	06-07	2	12	-	-	-	-	-	-	-	14	1	-	-	14	
	08	28	325	19	5	4	4	2	1	-	388	2	72	-	460	
	09	1	356	81	14	9	15	16	7	1	500	-	130	-	630	
	10	2	132	296	150	121	105	77	73	15	971	1	363	1	1334	
BARNHEMSBITRÄDE	04-05	19	15	-	-	-	-	-	-	-	34	-	1	-	35	
	06-07	2	46	2	-	-	-	-	-	-	50	1	2	-	52	
	08	-	10	6	5	2	1	1	2	-	27	3	25	-	52	
	09	1	10	8	10	4	2	6	7	-	48	3	43	-	91	
	10	-	-	-	-	-	-	-	1	-	1	-	1	-	2	
	01 <sup>1</sup>	-	-	-	-	2	3	2	4	1	12	10	-	-	12	
03 <sup>1</sup>	-	-	-	3	11	15	11	10	8	58	50	1	1	59		
01 <sup>1</sup>	-	-	1	16	11	8	7	3	-	46	37	7	5	53		

1) LÖNEPLAN KB

Tabell 11 (forts). Landstingspersonal i vissa befattningar på löneplan KA fördelad efter lönegrad, tjänstgöringens omfattning och ålder den 30 september 1968

BEFATTNING	LÖNE-GRAD	HELTIDSANSTÄLLDA										SUMMA	DÄRAV MÄN	DELTIDSANST.		SAMT- LIGA		
		ÅLDER												SUMMA	DÄRAV MÄN		SUMMA	DÄRAV MÄN
		19	20-24	25-29	30-34	35-39	40-44	45-49	50-59	60-								
FÖRSTE DISTRIKTSTANDLÄKARE	21-22	-	1	9	2	1	-	-	1	-	-	14	13	1	-	15		
	23	-	-	16	43	30	31	31	18	23	192	165	4	-	196			
	24	-	-	2	15	15	22	14	15	20	103	96	1	-	104			
	25-27	-	-	-	1	-	1	3	3	1	9	2	3	-	12			
	29	-	-	-	1	1	3	3	11	6	25	16	1	1	26			
DISTRIKTSTANDLÄKARE OCH DISTRIKTS- TANDLÄKARE TILLIKA FÖRESTÄNDARE	19	-	11	225	23	6	2	1	-	1	269	176	11	-	280			
	20	-	-	18	5	3	1	-	-	-	27	26	-	-	27			
	21	-	-	109	88	32	25	19	22	14	309	153	46	3	355			
	22	-	-	16	31	25	20	15	26	16	149	119	-	-	149			
	23	-	-	15	13	2	5	4	4	5	48	21	40	6	88			
	24-25	-	-	6	1	5	-	2	3	1	18	9	2	-	20			
	26-27	-	-	2	5	1	3	2	4	7	24	8	19	2	43			
	28-29	-	-	-	-	-	-	1	-	2	3	2	-	-	3			
DISTRIKTSTANDLÄKARE MED UPPEHÅLL (SKOLTANDLÄKARE)	21	-	-	7	6	2	4	5	1	1	26	3	11	-	37			
	23	-	-	-	-	-	-	-	-	-	-	-	1	1	1			
	25	-	-	2	7	2	8	3	14	6	42	6	17	3	59			
	26	-	-	-	-	-	-	1	-	-	1	-	-	-	1			
TANDSKÖTERSKA (ÄVEN SKOLTÄNDVÅRD)	05-07	4	7	-	-	-	-	-	-	-	11	-	2	-	13			
	08	4	25	5	1	1	2	2	1	-	41	-	12	-	53			
	09	1	17	20	22	8	14	18	12	4	116	-	41	-	157			
	10	4	471	378	184	116	97	69	99	10	1428	-	167	-	1595			
FÖRSTE SJUKHUSASSISTENT	20	-	-	-	1	-	-	-	-	-	1	1	-	-	1			
	21	-	-	9	6	5	8	1	4	1	34	28	-	-	34			
	22	-	-	1	1	2	2	-	-	-	6	4	-	-	6			
	23	-	1	2	1	2	2	1	1	-	10	10	-	-	10			
SJUKHUSASSISTENT	16-17	-	6	30	17	12	25	22	19	5	136	70	1	-	137			
	18-19	-	4	15	26	11	19	14	14	2	105	63	1	-	106			
	20	-	1	2	5	3	4	1	3	1	20	14	-	-	20			
FÖRSTE LANDSTINGSASSISTENT	21	-	2	21	9	10	10	8	14	-	74	45	1	-	75			
	22	-	-	9	10	6	1	7	6	-	39	21	1	-	40			
	23	-	-	11	11	9	7	8	9	-	55	43	1	-	56			
LANDSTINGSASSISTENT	18	-	1	6	3	-	7	6	3	-	26	11	-	-	26			
	19	-	2	10	11	9	3	6	6	-	47	29	1	-	48			
	20	-	-	7	10	3	2	2	7	-	31	20	1	-	32			

Tabell 11 (forts). Landstingspersonal i vissa befattningar på löneplan KA fördelad efter lönegrad, tjänstgöringens omfattning och ålder den 30 september 1968

BEFATTNING	LÖNE-GRAD	HELTIDSANSTÄLLDA									SUMMA	DÄRAV MÄN	DELTIDSANST.		SAMT-LIGA		
		ÅLDER											SUMMA	DÄRAV MÄN		SUMMA	DÄRAV MÄN
		-19	20-24	25-29	30-34	35-39	40-44	45-49	50-59	60-							
Sjukhusintendent	20-23	-	-	3	6	3	13	17	21	6	69	67	1	1	70		
	24-27	-	-	-	-	5	6	10	21	3	45	43	-	-	45		
	28-29	-	-	-	-	1	-	3	-	7	3	14	14	-	14		
Kanslist	15	-	-	-	-	-	1	-	-	1	2	1	-	-	2		
	16	-	9	13	9	15	8	10	14	1	79	19	1	-	80		
	17	-	1	5	1	7	6	5	5	1	31	11	1	-	32		
	18	-	-	2	1	1	-	1	2	-	7	3	1	1	8		
Förste kontorsskrivare	15	-	7	8	10	13	14	10	7	2	71	15	6	-	77		
Kontorsskrivare	11-12	-	1	-	-	1	-	-	-	-	2	2	-	-	2		
	13	2	31	48	33	36	36	33	30	11	260	24	17	-	277		
	14-15	-	-	-	-	1	-	2	4	-	7	-	-	-	7		
Förste kontorist	11	5	139	138	83	98	60	53	64	12	652	43	66	2	718		
	12	-	1	-	-	-	1	-	1	-	3	-	-	-	3		
	13	-	-	-	1	-	-	-	-	-	1	-	-	-	1		
	15	-	-	-	-	-	-	-	-	-	-	-	1	-	1		
Kontorist	03-04	165	119	11	17	14	8	3	1	-	338	20	73	1	411		
	05-06	65	294	20	11	6	8	10	7	1	422	8	92	1	514		
	07	39	250	38	10	5	8	8	12	1	371	24	64	1	435		
	08	5	192	46	13	13	11	11	4	3	298	8	83	1	381		
	09	8	295	274	167	139	149	115	115	23	1285	32	601	2	1886		
	10-11	-	-	-	-	-	1	-	1	-	2	-	1	-	3		
Förste läkarsekreterare	11	1	53	65	46	50	46	43	28	4	336	-	23	-	359		
	12	-	-	-	-	-	-	3	2	-	5	-	-	-	5		
Läkarsekreterare	03	48	21	3	1	-	1	-	-	1	75	2	7	-	82		
	04-06	14	84	10	2	2	2	1	1	1	117	-	37	1	154		
	07	56	184	20	6	2	1	1	2	-	272	3	23	-	295		
	08	12	177	20	4	4	1	2	3	-	223	1	34	-	257		
	09	1	203	172	82	56	61	36	43	6	660	1	244	-	904		
Telefonist	04-07	-	8	1	-	-	-	-	-	1	10	-	1	-	11		
	08	-	1	2	3	2	-	1	2	-	11	1	17	-	28		
	09	-	4	23	31	45	74	72	95	17	361	2	123	-	484		
Kokerska	09	3	19	19	7	5	14	11	18	1	97	-	6	-	103		
	10	-	17	34	33	44	53	72	181	46	480	2	26	-	506		
	11	-	1	15	17	33	58	75	198	66	463	1	9	-	472		

Tabell 11 (forts). Landstingspersonal i vissa befattningar på löneplan KA fördelad efter lönegrad, tjänstgöringens omfattning och ålder den 30 september 1968

BEFÄTTNING	LÖNE-GRAD	HELTIDSANSTÄLLDA									SUMMA	DÄRAV MÄN	DELTIDSANST.		SAMT-LIGA
		ÅLDER											SUMMA	DÄRAV MÄN	
		-19	20-24	25-29	30-34	35-39	40-44	45-49	50-59	60-					
BITRÄDANDE KOKERSKA	04-07	2	3	-	-	-	-	-	-	-	5	-	-	5	
	08	-	5	-	-	1	1	2	-	-	9	-	1	10	
	09	-	5	9	11	12	16	13	22	6	94	-	14	108	
EKONOMIBITRÄDE	03	1	-	-	-	-	-	-	-	-	1	-	1	2	
	04-05	401	167	1	-	-	1	2	1	-	573	28	31	604	
	06-07	77	589	24	-	-	-	-	1	-	691	14	104	795	
	08	6	153	180	112	131	171	182	249	26	1210	39	1504	2714	
	09	5	129	341	318	379	631	914	1907	519	5143	36	4116	9259	
	10-11	-	-	-	-	-	2	1	8	2	13	-	1	-	14
14	-	-	-	-	-	-	-	1	-	1	1	1	-	1	
SÖMMERSKA	09	-	-	-	-	1	1	6	16	8	32	-	8	40	
	10	-	-	1	3	2	6	15	40	12	79	-	15	94	
FÖRSTE VAKTMÄSTARE	12	-	2	2	1	7	4	9	40	18	83	83	-	83	
	13	-	-	-	-	2	1	-	1	3	7	7	-	7	
VAKTMÄSTARE	07	14	1	-	-	-	-	-	-	-	15	15	2	17	
	08	-	-	-	-	-	-	-	-	1	1	1	-	1	
	09	22	122	54	25	22	35	32	62	30	404	401	26	430	
	10	1	23	50	57	68	96	115	199	68	677	670	38	715	
	11	-	12	13	33	57	84	140	282	132	753	750	13	766	
	12-13	-	-	1	-	-	3	2	7	2	15	15	-	-	15
EXPEDITIONSBITRÄDE	04-08	13	48	9	1	3	3	-	2	-	79	-	63	142	
	09	-	12	25	6	8	6	5	9	-	71	-	131	202	
VÄRMESKÖTARE	07-09	2	5	2	-	1	2	-	-	1	13	12	1	14	
	10	2	1	2	1	1	4	4	9	9	33	31	5	38	
	11	2	35	40	34	43	38	46	102	36	376	374	-	376	
	12-13	-	-	-	1	-	1	1	1	1	5	5	-	5	
HANTVERKARE	10	5	21	5	2	5	2	2	5	4	51	48	-	51	
	11	-	3	-	-	3	-	2	3	-	11	8	-	11	
	12	-	48	61	63	101	150	200	346	113	1082	1025	3	1085	
	13	-	-	-	-	-	1	1	1	-	3	3	-	3	
ARBETSFÖRMAN	12	-	6	13	6	6	24	19	38	12	124	120	3	127	
	13-15	-	-	2	1	1	3	5	5	1	18	16	-	18	
BADERSKA	09	-	-	1	-	1	3	4	7	3	19	-	10	29	
	10	-	-	-	1	6	7	29	73	20	136	-	11	147	

**Tabell 12. Genomsnittliga löner under september 1968 för heltidsanställd personal i vissa befattningar inom landstingen**

Average wages or salaries in September 1968 of full-time employees in certain types of employment in the county councils

BEFATTNING	ANTAL ARBETS- TAGARE	ARITMETISKT LÖNE- KLASSLÖN	MEDELVÄRDE AV TILLÄGG	TOTAL- LÖN	TILLÄGG I % AV TOT. LÖN
ÖVERLÄKARE	819	5530	1049	6579 <sup>1</sup>	15,9
ÖVERLÄKARE, BITRÄDANDE	600	4397	837	5234 <sup>1</sup>	16,0
UNDERLÄKARE, EXTRA LÄKARE	1619	3489	667	4156 <sup>1</sup>	16,1
PROVINSIALLÄKARE, BITRÄDANDE ELLER EXTRA PROVINSIALLÄKARE	607	3470	400	3870 <sup>1</sup>	10,3
KLINIKFÖRESTÄNDARE	209	2648	104	2752	3,8
INSTRUKTIONSSKÖTERSKA	392	2745	73	2818	2,6
DISTRIKTSSKÖTERSKA INKL DISTRIKTSSKÖTERSKEBARNMORSKA	1579	2409	62	2471	2,5
AVDELNINGSSKÖTERSKA	2807	2312	265	2577	10,3
SJUKSKÖTERSKA	3606	1853	361	2214	16,3
AMBULERANDE SJUKSKÖTERSKA	178	1961	287	2248	12,8
NATTSJUKSKÖTERSKA	265	2110	501	2611	19,2
SJUKSKÖTERSKA VID BARNVÅRDSCENTRAL	198	2247	46	2293	2,0
UNDERSKÖTERSKA	2885	1721	200	1921	10,4
SJUKVÅRDSBITRÄDE	14973	1446	227	1673	13,6
MOTTAGNINGSBITRÄDE VID LÄKARSTATION	371	1589	97	1686	5,7
AVDELNINGSBARNMORSKA	124	2245	531	2776	19,1
DISTRIKTSBARNMORSKA	259	2313	77	2390	3,2
BARNMORSKA INKL NATTBARNMORSKA OCH BARNM. HELTID BARNVÅRDSCENTRAL	386	2068	357	2425	14,7
BITR. PSYKOLOG	105	3174	85	3259	2,6
FÖRSTE KURATOR	117	2726	80	2806	2,9
KURATOR	277	2534	94	2428	3,9
ÖVERSKÖTARE I PSYK. VÅRD	566	2625	205	2830	7,2
FÖRSTE SKÖTARE I PSYK. VÅRD	1037	2290	254	2544	10,0
SKÖTARE I PSYK. VÅRD INKL NATTSK.	6729	1732	292	2024	14,4
LABORATORIEASSISTENT	700	1751	226	1977	11,4
LABORATORIEBITRÄDE	469	1553	118	1671	7,1
RÖNTGENBITRÄDE	601	1540	141	1681	8,4
SJUKGYMNAST	277	2285	53	2338	2,3
AMBULANSFÖRARE	198	1749	788	2537	31,1
ARBETSTERAPEUT	385	1712	46	1758	2,6
VÅRDARINNA VID ANSTALT FÖR VÅRD AV PSYKISKT EFTERBLIVNA	501	1658	222	1880	11,8
BARNSKÖTERSKA	1332	1580	229	1809	12,7
BARNHEMSBITRÄDE	123	1388	288	1676	17,2
FÖRSTE DISTRIKTSTANDLÄKARE	316	3669	1666	5335	31,2
FÖRSTE DISTR.TANDLÄK. TILLIKA FÖREST.	729	2957	1326	4283	31,0
TANDSKÖTERSKA (ÄVEN SKOLTANDVÅRD)	1016	1633	51	1684	3,0
SJUKHUSASSISTENT	226	2486	133	2619	5,1
KONTORSSKRIVARE	219	1984	91	2075	4,4
FÖRSTE KONTORIST	512	1769	71	1840	3,9
KONTORIST	2004	1415	51	1466	3,5
FÖRSTE LÄKARSEKRETERARE	276	1798	67	1865	3,6
LÄKARSEKRETERARE	1025	1450	67	1517	4,4
KOKERSKA	838	1763	183	1946	9,4
EKONOMIBITRÄDE	5389	1540	127	1667	7,6
VAKTHÄSTARE	1581	1757	208	1965	10,6
VÄRMESKÖTARE	330	1822	285	2107	13,5
HANTVERKARE	1035	1964	189	2153	8,8
ARBETSFÖRMAN	131	1959	185	2144	8,6
BÅDERSKA	125	1783	29	1812	1,6
EXPEDITIONSBITRÄDE	106	1430	71	1501	4,7

1) HÄR INGÅR EJ PATIENTARVODEN

**Tabell 13. Landstingspersonal fördelad efter förändringar i tjänstgöringens omfattning (heltid-deltid och timtjänstgöring) samt efter ålder och kön under perioden 1 oktober 1967—30 september 1968**

Employees in county councils, by changes in the extent of employment (full-time, part-time and time-rate employments) by age and by sex, during the period 1st October 1967—30th September 1968

A. FÖRÄNDRINGAR I BESTÄNDET PER DEN 1.10.1967 (AVGÅNGNA UNDER PERIODEN 1.10.1967-30.9.1968 INGÅR EJ)

FÖRÄNDR I TJÄNSTG ÖMF	ÅLDER																				SAMTLIGA SUMMA		
	-19		20-24		25-29		30-34		35-39		40-44		45-49		50-54		55-59		60-				
	M	KV	M	KV	M	KV	M	KV	M	KV	M	KV	M	KV	M	KV	M	KV	M	KV			
HELT. HELT.	100	1487	1087	12049	1490	9429	1830	5390	1698	4754	1838	4963	2011	5851	1744	5335	1697	4593	1219	2020	14714	55871	70585
HELT. DELT.	-	11	5	395	6	664	8	410	1	289	-	254	1	207	1	186	2	131	6	70	30	2617	2647
HELT. TIM	3	29	13	201	13	156	11	65	2	46	4	38	2	31	3	30	2	33	17	57	70	686	756
DELT. HELT.	1	22	3	102	8	142	2	142	2	164	1	203	2	153	1	120	2	78	1	35	23	1161	1184
DELT. DELT.	1	14	6	389	12	1459	7	1973	13	2355	11	2418	13	2534	14	2068	18	1576	29	761	124	15597	15721
DELT. TIM	-	-	1	23	3	55	2	57	1	43	-	46	-	29	2	36	1	16	4	26	14	331	345
TIM HELT.	6	64	11	157	12	79	6	74	5	87	5	93	4	87	6	57	4	38	10	16	69	752	821
TIM DELT.	-	5	2	53	-	154	-	224	1	247	2	275	1	252	1	198	-	119	1	54	8	1581	1589
TIM TIM	5	26	23	228	15	444	19	577	12	687	23	719	22	783	31	736	21	671	123	652	294	5523	5817
SUMMA	116	1658	1151	13597	1559	12582	1885	8912	1735	8672	1884	9009	2056	9977	1803	8766	1747	7255	1410	3691	15346	84119	99465

B. NYANSTÄLLDA UNDER PERIODEN 1.10.1967-30.9.1968

TJÄNST- GÖRINGENS OMFATTNING	ÅLDER																				SAMTLIGA SUMMA		
	-19		20-24		25-29		30-34		35-39		40-44		45-49		50-54		55-59		60-				
	M	KV	M	KV	M	KV	M	KV	M	KV	M	KV	M	KV	M	KV	M	KV	M	KV			
HELT.	421	3740	1031	6311	935	2348	573	1147	400	819	316	759	224	711	187	477	124	282	118	130	4329	16724	21053
DELT.	3	127	19	523	21	833	11	785	14	796	10	741	9	651	10	451	12	244	22	111	131	5262	5393
TIM	118	702	432	1285	209	1064	102	1109	63	1057	53	958	56	986	60	763	82	634	149	461	1324	9019	10343
SUMMA	542	4569	1482	8119	1165	4245	686	3041	477	2672	379	2458	289	2348	257	1691	218	1160	289	702	5784	31005	36789

C. AVGÅNGNA UNDER PERIODEN 1.10.1967-30.9.1968

TJÄNST- GÖRINGENS OMFATTNING	ÅLDER																				SAMTLIGA SUMMA		
	-19		20-24		25-29		30-34		35-39		40-44		45-49		50-54		55-59		60-				
	M	KV	M	KV	M	KV	M	KV	M	KV	M	KV	M	KV	M	KV	M	KV	M	KV			
HELT.	109	1051	545	4235	548	2537	378	990	239	577	142	430	128	419	102	340	86	221	350	603	2627	11493	14120
DELT.	3	32	17	199	20	379	12	350	9	275	5	201	5	227	6	166	3	123	29	205	107	2157	2264
TIM	24	181	98	516	40	526	22	592	16	516	19	461	23	438	12	386	19	363	73	471	346	4450	4796
SUMMA	136	1264	660	4950	608	3442	412	1932	264	1368	164	1092	156	1084	120	892	108	707	452	1369	3080	18100	21180

**Tabell 14. Nyanställd landstingspersonal 1 oktober 1967—  
30 september 1968 fördelad efter landsting, ålder och  
tjänstgöringens omfattning**

Employees in county councils, appointed during the period 1st  
October 1967—30th September 1968, by county councils, by age  
and by extent of employment

LÄNSTING	HELTIDSANSTÄLLDA							DELTIDSANSTÄLLDA							SAMTLIGA	
	ÅLDER							ÅLDER								
	-19	20-24	25-29	30-39	40-49	50-	SUMMA	-19	20-24	25-29	30-39	40-49	50-	SUMMA		
STOCKHOLMS LÄNS	286	574	310	261	160	106	1697	10	30	70	109	88	46	353	2050	
UPPSALA LÄNS	305	511	198	149	78	73	1314	5	23	41	49	53	28	199	1513	
SÖDERMANLANDS LÄNS	132	301	163	156	99	61	912	6	23	33	81	65	39	247	1159	
ÖSTERGÖTLANDS LÄNS	272	443	212	193	132	93	1345	6	40	50	124	111	52	383	1728	
JÖNKÖPINGS LÄNS	229	377	162	152	119	103	1142	1	15	43	49	76	45	229	1371	
KRONOBERGS LÄNS	156	275	116	84	60	41	732	1	15	21	55	51	20	163	895	
KALMAR LÄNS NORRA	79	113	43	45	26	18	324	3	5	21	34	26	12	101	425	
KALMAR LÄNS SÖDRA	67	174	78	71	61	21	472	6	12	28	55	54	38	193	665	
GOTLANDS LÄNS	38	78	46	30	38	17	247	1	3	12	18	9	3	46	293	
BLEKINGE LÄNS	131	192	76	75	52	28	554	7	19	32	54	35	19	166	720	
KRISTIANSTADS LÄNS	153	270	114	118	89	44	788	1	18	38	66	58	38	219	1007	
MALMÖHUS LÄNS	596	792	372	351	231	159	2501	12	54	75	98	104	68	411	2912	
HALLANDS LÄNS	55	146	63	51	44	23	382	1	4	11	30	21	12	79	461	
GÖTEB- OCH BOHUS LÄNS	174	370	191	188	125	89	1137	14	27	30	76	61	41	249	1386	
XLVSBORGS LÄNS	265	432	197	167	79	57	1197	4	41	42	91	74	74	326	1523	
SKARABORGS LÄNS	150	246	113	114	75	59	757	5	23	29	65	69	39	230	987	
VÄRMLANDS LÄNS	130	305	138	108	91	38	810	2	20	24	67	35	40	188	998	
ÖREBRO LÄNS	220	391	216	148	112	59	1146	2	27	28	36	36	43	172	1318	
VÄSTMANLANDS LÄNS	154	276	154	160	85	49	878	2	28	49	87	75	37	278	1156	
KOPPARBERGS LÄNS	182	332	112	107	87	58	878	8	34	37	76	75	51	281	1159	
GÄVLEBORGS LÄNS	63	212	132	121	60	44	632	6	22	34	75	58	25	220	852	
VÄSTERNORRLANDS LÄNS	83	234	155	105	93	45	715	7	12	30	57	79	32	217	932	
JÄMTLANDS LÄNS	60	169	89	90	51	45	504	4	6	14	31	22	11	88	592	
VÄSTERBOTTENS LÄNS	167	367	169	133	71	36	943	7	33	51	69	36	22	218	1161	
NORRBOTTENS LÄNS	79	270	172	146	78	36	781	10	30	48	86	60	19	253	1034	
SUMMA	4226	7850	3791	3323	2196	1402	22788	131	564	891	1638	1431	854	5509	28297	
SUMMA (EXKL FLYTT- NINGAR MELLAN LÄNSTINGEN)	4161	7342	3283	2939	2010	1318	21053	130	542	854	1606	1411	850	5393	26446	



**Tabell 15. Avgången landstingspersonal 1 oktober 1967—  
30 september 1968 fördelad efter landsting, ålder och  
tjänstgöringens omfattning**

Employees in county councils, who have resigned during the  
period 1st October 1967—30th September 1968, by county  
council, by age, and by extent of employment.

LÄNSTING	HELTIDSANSTÄLLDA							DELTIDSANSTÄLLDA							SAMTLIGA	
	ÅLDER							ÅLDER								
	-19	20-24	25-29	30-39	40-49	50-	SUMMA	-19	20-24	25-29	30-39	40-49	50-	SUMMA		
STOCKHOLMS LÄNS	144	319	236	167	82	90	1038	3	9	25	38	21	22	118	1156	
UPPSALA LÄNS	252	365	211	111	46	95	1080	10	41	37	42	33	37	200	1280	
SÖDERMANLANDS LÄNS	83	207	126	88	51	78	633	2	11	16	21	22	21	93	726	
ÖSTERGÖTLANDS LÄNS	139	263	134	113	54	91	794	1	13	25	41	19	25	124	918	
JÖNKÖPINGS LÄNS	81	212	124	93	62	112	684	-	12	17	20	20	28	97	781	
KRONOBERGS LÄNS	62	160	84	59	36	58	459	-	1	7	17	18	9	52	511	
KALMAR LÄNS NORRA	46	84	52	27	14	32	255	-	3	8	11	3	11	36	291	
KALMAR LÄNS SÖDRA	70	83	47	38	15	28	281	2	5	11	8	13	12	51	332	
GOTLANDS LÄNS	16	46	31	21	11	21	146	1	4	4	2	2	4	17	163	
BLEKINGE LÄNS	60	114	63	53	34	42	366	3	5	8	27	8	12	63	429	
KRISTIANSTADS LÄNS	63	179	103	57	35	46	483	3	8	13	15	12	9	60	543	
MALMÖHUS LÄNS	308	577	318	235	146	218	1802	13	30	37	67	38	55	240	2042	
HALLANDS LÄNS	28	88	50	39	9	24	238	1	3	15	9	4	6	38	276	
GÖTEB- OCH BOHUS LÄNS	129	220	154	127	74	87	791	2	9	15	33	19	24	102	893	
ÄLVSBERGS LÄNS	164	244	179	112	68	96	863	3	13	14	35	14	30	109	972	
SKARABORGS LÄNS	81	192	94	84	44	40	535	1	6	12	19	12	18	68	603	
VÄRMLANDS LÄNS	93	200	102	78	51	62	586	-	4	17	31	20	26	98	684	
ÖREBRO LÄNS	190	312	176	131	76	84	969	5	12	30	29	35	50	161	1130	
VÄSTMANLANDS LÄNS	76	179	113	73	53	63	557	-	8	19	17	15	10	69	626	
KOPPARBERGS LÄNS	83	203	115	81	39	78	599	4	14	15	29	29	19	110	709	
GÄVLEBORGS LÄNS	66	189	120	85	55	63	578	2	16	18	35	22	31	124	702	
VÄSTERNORRLANDS LÄNS	37	151	112	94	40	74	508	-	5	15	29	17	17	83	591	
JÄMTLANDS LÄNS	32	80	53	66	34	48	313	2	6	6	14	11	8	47	360	
VÄSTERBOTTENS LÄNS	87	226	182	108	49	60	712	6	10	20	23	24	11	94	806	
NORRBOTTENS LÄNS	57	138	153	121	76	73	618	3	19	17	29	19	12	99	717	
SUMMA	2447	5031	3132	2261	1254	1763	15888	67	267	421	641	450	507	2353	18241	
SUMMA (EXKL FLYTT- NINGAR MELLAN LANDSTINGEN)	2296	4449	2672	1923	1082	1698	14120	64	262	401	608	429	500	2264	16384	

**Tabell 16. Avgången och nyanställd landstingspersonal  
1 oktober 1967—30 september 1968 fördelad efter tjänst-  
göringens omfattning och kön**

Resignations and new appointments in county councils during  
the period 1st October 1967—30th September 1968, by extent of  
employment, and by sex

LANDSTING	AVGÅNGNA								NYANSTÄLLDA							
	HELTIDSANSTÄLLDA				DELTIDSANSTÄLLDA				HELTIDSANSTÄLLDA				DELTIDSANSTÄLLDA			
	M		KV		M		KV		M		KV		M		KV	
	AVG ANTAL	AVG I % AV	AVG ANTAL	AVG I % AV	AVG ANTAL	AVG I % AV	AVG ANTAL	AVG I % AV	NY ANST ANTAL	NYAN I % AV	NY- ANST ANTAL	NYAN I % AV	NY- ANST ANTAL	NYAN I % AV	NY ANST ANTAL	NYAN I % AV
		30.9	30.9	30.9	30.9	30.9	30.9	30.9	30.9	30.9	30.9	30.9	30.9	30.9	30.9	30.9
		1967	1967	1967	1967	1967	1967	1968	1968	1968	1968	1968	1968	1968	1968	1968
STOCKHOLMS LÄNS	132	15.9	906	19.5	6	9.4	112	7.8	312	30.8	1385	27.3	7	9.6	346	18.6
UPPSALA LÄNS	201	24.0	879	25.3	29	32.5	171	11.0	282	31.4	1032	29.1	14	3.0	185	7.5
SÖDERMANLANDS LÄNS	168	20.2	465	17.8	1	7.7	92	8.1	263	28.5	649	23.7	4	15.4	243	17.6
ÖSTERGÖTLANDS LÄNS	126	11.8	668	16.1	5	15.6	119	7.5	241	20.1	1104	24.9	5	12.2	378	17.4
JÖNKÖPINGS LÄNS	160	21.0	524	16.5	2	5.6	95	7.4	224	27.2	918	26.2	4	3.9	225	9.9
KRONOBERGS LÄNS	74	14.0	385	20.4	2	13.3	50	7.3	127	21.8	605	29.3	3	9.4	160	15.5
KALMAR LÄNS NORRA	65	14.2	190	15.6	1	14.3	35	7.0	75	16.0	249	20.1	1	8.3	100	15.0
KALMAR LÄNS SÖDRA	38	17.5	243	17.6	-	-	51	7.7	72	28.6	400	26.3	-	-	193	21.5
GOTLANDS LÄNS	22	13.0	124	16.6	-	-	17	7.6	47	24.4	200	24.7	-	-	46	15.3
BLEKINGE LÄNS	55	11.4	311	18.2	6	30.0	57	7.1	111	20.6	443	24.6	3	3.1	163	17.2
KRISTIANSTADS LÄNS	65	11.1	418	18.2	1	3.3	59	6.4	127	22.4	661	26.7	10	19.2	209	15.9
MÄLMÖHUS LÄNS	330	18.9	1472	22.4	17	23.9	223	10.8	555	28.2	1946	28.1	17	8.1	394	13.7
HALLANDS LÄNS	32	13.1	206	14.5	-	-	38	4.8	70	24.7	312	20.9	4	13.3	75	7.9
GÖTEB- OCH BOHUS LÄNS	139	25.4	652	23.5	3	6.1	99	5.8	240	37.0	897	30.4	12	4.0	237	9.7
ÄLVSBORGS LÄNS	173	15.0	690	17.2	4	5.8	105	5.3	252	20.3	945	22.9	4	4.5	322	12.8
SKARABORGS LÄNS	113	21.4	422	16.3	1	5.9	67	4.9	158	27.9	599	22.3	1	3.2	229	12.4
VÄRMLANDS LÄNS	110	15.5	476	15.1	3	9.7	95	6.6	160	21.0	650	19.8	5	15.6	183	10.9
ÖREBRO LÄNS	199	24.7	770	21.2	7	5.5	154	7.2	252	29.3	894	23.8	7	11.7	165	9.1
VÄSTMANLANDS LÄNS	129	17.2	428	18.5	1	4.6	68	6.2	197	24.0	681	26.5	1	2.7	277	18.5
KOPPARBERGS LÄNS	101	12.6	498	17.1	5	10.9	105	9.0	179	20.4	699	22.5	6	12.5	275	19.4
GÄVLEBORGS LÄNS	133	19.6	445	15.0	2	2.7	122	5.5	136	19.8	496	16.5	4	6.6	216	10.1
VÄSTERNORRLANDS LÄNS	91	11.9	417	13.2	1	3.1	82	4.4	164	18.4	551	16.9	4	7.8	213	9.1
JÄMTLANDS LÄNS	90	19.4	223	14.7	2	10.5	45	10.3	138	27.0	366	22.1	6	22.2	82	15.1
VÄSTERBOTTENS LÄNS	162	21.7	550	17.1	1	3.5	93	9.2	209	26.3	734	22.4	12	16.0	206	13.9
NORRBOTTENS LÄNS	153	20.2	465	15.0	8	25.8	91	6.3	170	22.1	611	19.3	1	3.3	252	14.4
SUMMA	3061	17.6	12827	18.2	108	11.0	2245	7.1	4761	24.9	18027	24.2	135	6.8	5374	13.2

**Tabell 17. Av landstingen utbetalda löner åren 1964—1968 (1 000 kr)**  
**Expenditure on wages and salaries of county councils**

LANDSTING	UTBETALDA LÖNER ÅR			
	1964	1965	1966	1967
STOCKHOLMS LÄNS	91645	107156	136179	163155
UPPSALA LÄNS	26424	28475	38548	40800
SÖDERMANLANDS	48174	56319	65537	97794
ÖSTERGÖTLANDS LÄNS	51439	59466	73996	146316
JÖNKÖPINGS LÄNS	52839	62708	75255	111014
KRONOBERGS LÄNS	29856	38076	43708	71382
KALMAR LÄNS NORRA	17294	19938	24297	44487
KALMAR LÄNS SÖDRA	26771	30340	37886	49624
GOTLANDS LÄNS	12213	14446	17039	25550
BLEKINGE	29563	35618	43094	64556
KRISTIANSTADS LÄNS	53152	59535	72367	87593
MALMÖHUS LÄNS	101887	116959	140519	216116
HALLANDS LÄNS	35279	38587	45720	53783
GÖTEBORG OCH BOHUS LÄNS	41476	48718	59221	84870
ÄLVSBERGS LÄNS	78927	92277	107285	153049
SKARABORGS LÄNS	39483	46297	56300	79866
VÄRMLANDS	62839	70195	82857	113084
ÖREBRO LÄNS	68770	84427	104511	131747
VÄSTMANLANDS LÄNS	50659	58080	71488	95584
KOPPARBERGS LÄNS	58105	65188	76661	110059
GÄVLEBORGS LÄNS	66020	76420	98308	117130
VÄSTERNORRLANDS LÄNS	68132	80080	99861	144915
JÄMTLANDS LÄNS	30364	35265	41950	61589
VÄSTERBOTTENS LÄNS	64114	74984	88158	120033
NORRBOTTENS LÄNS	76673	86951	101994	134236
GEMENSAMMA ANSTALTER	22708	25846	31814	33134
SUMMA	1304806	1512351	1834553	2551466

**Tabell 18. Landstingspersonal fördelad efter landsting, tjänstgöringens omfattning och kön den 30 september åren 1965—1968**

Employees in county councils, by county council, by extent of employment, and by sex

LANDSTING	1965		1966		1967		1968	
	SUMMA	DÄRAV MÄN	SUMMA	DÄRAV MÄN	SUMMA	DÄRAV MÄN	SUMMA	DÄRAV MÄN
STOCKHOLMS LÄNS	5575	715	6271	769	6988	896	8030	1086
DÄRAV HELTID	4540	673	4971	718	5483	832	6095	1013
UPPSALA LÄNS	4093	418	3941	453	5961	928	7396	1360
DÄRAV HELTID	2949	396	2895	424	4318	839	4452	899
SÖDERMANLANDS LÄNS	3165	361	3275	376	4595	844	5069	950
DÄRAV HELTID	2344	352	2381	365	3444	831	3664	924
ÖSTERGÖTLANDS LÄNS	3512	427	3770	475	6850	1104	7845	1230
DÄRAV HELTID	2692	410	2886	455	5227	1072	5628	1189
JÖNKÖPINGS LÄNS	3605	418	4002	472	5261	797	6710	928
DÄRAV HELTID	2789	402	2935	447	3936	761	4327	825
KRONOBERGS LÄNS	2262	221	2252	231	3120	545	3710	616
DÄRAV HELTID	1498	198	1486	201	2416	530	2648	584
KALMAR LÄNS NORRA	1217	134	1355	139	2184	466	2386	480
DÄRAV HELTID	951	132	994	134	1678	459	1706	468
KALMAR LÄNS SÖDRA	1752	187	1967	200	2278	235	2690	267
DÄRAV HELTID	1292	179	1402	188	1600	217	1776	252
GOTLANDS LÄNS	805	117	890	122	1166	193	1384	275
DÄRAV HELTID	617	95	646	99	917	169	1002	193
BLEKINGE LÄNS	2036	257	2260	281	3011	503	3306	552
DÄRAV HELTID	1496	249	1537	265	2188	483	2343	538
KRISTIANSTADS LÄNS	3430	406	3549	438	3755	534	4409	618
DÄRAV HELTID	2573	395	2600	418	2801	504	3046	566
MALMÖHUS LÄNS	7389	999	7425	1028	10447	1813	11986	2178
DÄRAV HELTID	5459	912	5618	969	8318	1742	8896	1967
HALLANDS LÄNS	2177	239	2220	245	2489	265	2757	514
DÄRAV HELTID	1560	221	1514	219	1671	245	1779	284
GÖTEB- OCH BOHUS LÄNS	3175	337	3454	361	5082	596	6354	951
DÄRAV HELTID	2286	318	2424	339	3323	547	3599	649
ÄLVSBORGS LÄNS	5759	740	5757	706	7221	1224	7959	1329
DÄRAV HELTID	4005	659	3982	645	5167	1155	5362	1239
SKARABORGS LÄNS	3072	299	3404	335	4502	544	5124	598
DÄRAV HELTID	2179	285	2385	319	3115	527	3251	567
VÄRMLANDS LÄNS	3935	423	3984	411	5346	742	5751	793
DÄRAV HELTID	2901	404	2946	396	3865	711	4045	761
ÖREBRO LÄNS	4757	618	5926	811	6723	933	6483	920
DÄRAV HELTID	3199	562	3849	665	4446	806	4617	860
VÄSTMANLANDS LÄNS	3273	373	3339	424	4189	774	4917	858
DÄRAV HELTID	2223	354	2324	410	3088	752	3386	821
KOPPARBERGS LÄNS	3545	446	3692	477	4926	846	5444	926
DÄRAV HELTID	2685	416	2698	441	3713	800	3981	878
GÄVLEBORGS LÄNS	4082	551	4454	599	5919	753	5902	749
DÄRAV HELTID	3023	528	3136	569	3641	680	3693	688
VÄSTERNORRLANDS LÄNS	3989	481	4596	485	5841	845	6545	943
DÄRAV HELTID	2983	464	3090	470	3962	813	4162	892
JÄMTLANDS LÄNS	1679	213	1744	229	2434	482	2735	538
DÄRAV HELTID	1343	205	1370	213	1979	463	2164	511
VÄSTERBOTTENS LÄNS	3537	500	3819	488	5013	774	5637	870
DÄRAV HELTID	2763	476	2926	455	3969	745	4077	795
NORRBOTTENS LÄNS	4208	498	4419	516	5338	788	5725	801
DÄRAV HELTID	3073	475	3175	489	3862	757	3944	771
SUMMA	86029	10377	91765	11071	120639	18424	136254	21400
DÄRAV HELTID	63423	9759	66170	10313	88107	17440	93643	19135

**Tabell 19. Ökning (+) eller minskning (—) i antalet anställda åren 1965—1968 med fördelning efter landsting och verksamhetsområde**

Increase (+) or decrease (—) in the number of employees 1965—1968 by county council, and sphere of activity

LANDSTING	SJUKHUSAN- SLUTEN		HÄLSO- OCH SJUKVÅRD UTANFÖR SJUKHUS		OMSÖRGER OM PSYK. UTVECKL. STÖRDA		ÖVRIG VERKSAMHET	
	ABSÖ- LUTA TAL	I %	ABSÖ- LUTA TAL	I %	ABSÖ- LUTA TAL	I %	ABSÖ- LUTA TAL	I %
STOCKHOLMS LÄNS	+1457	+37,5	+ 376	+47,1	+ 365	+144,4	+ 257	+44,6
UPPSALA LÄNS	+3071	+93,7	+ 92	+23,3	+ 87	+49,4	+ 53	+21,6
SÖDERMANLANDS LÄNS	+1257	+53,4	+ 319	+87,4	+ 244	+103,4	+ 84	+55,0
ÖSTERGÖTLANDS LÄNS	+3572	+136,6	+ 222	+57,7	+ 386	+163,6	+ 153	+55,2
JÖNKÖPINGS LÄNS	+2706	+97,0	+ 54	+11,5	+ 51	+37,8	+ 294	+139,3
KRONOBERGS LÄNS	+1290	+71,6	+ 62	+26,4	+ 75	+312,5	+ 21	+10,4
KALMAR LÄNS NORRA	+1112	+118,2	+ 24	+14,5	+ 11	+28,2	+ 22	+31,0
KALMAR LÄNS SÖDRA	+ 653	+46,6	+ 88	+42,0	+ 4	+80,0	+ 47	+140,8
GOTLANDS LÄNS	+ 391	+73,0	+ 34	+38,6	+ 35	+45,5	+ 119	+113,3
BLEKINGE LÄN	+ 992	+64,6	+ 30	+12,3	+ 164	+157,6	+ 84	+55,3
KRISTIANSTADS LÄNS	+ 675	+25,4	+ 100	+23,0	+ 46	+29,7	+ 158	+104,0
MALMÖHUS LÄNS	+3930	+65,0	+ 157	+22,0	+ 350	+115,9	+ 160	+47,7
HALLANDS LÄNS	+ 384	+23,3	+ 71	+27,8	+ 46	+37,4	+ 79	+51,3
GÖTEBORG OCH BOHUS LÄNS	+2638	+123,3	+ 181	+52,0	+ 97	+18,1	+ 263	+174,2
ÄLVSBORGS LÄNS	+1565	+32,2	+ 45	+ 7,9	+ 469	..	+ 121	+37,2
SKARABORGS LÄNS	+1573	+70,1	+ 169	+67,1	+ 206	+46,0	+ 104	+80,6
VÄRMLANDS LÄNS	+1514	+49,4	+ 97	+22,2	+ 152	+83,5	+ 53	+20,9
ÖREBRO LÄNS	+1138	+31,2	+ 106	+20,5	+ 288	+157,4	+ 194	+47,2
VÄSTMANLANDS LÄNS	+ 634	+24,8	+ 84	+31,6	+ 790	+413,6	+ 136	+52,3
KOPPARBERGS LÄNS	+1734	+67,5	+ 86	+18,0	+ 43	+17,3	+ 36	+14,5
GÄVLEBORGS LÄNS	+1525	+50,2	+ 137	+26,3	+ 43	+19,8	+ 115	+37,7
VÄSTERNORRLANDS LÄNS	+1607	+54,8	+ 638	+144,7	+ 136	+46,3	+ 175	+54,5
JÄMTLANDS LÄNS	+1014	+81,0	+ 6	+ 2,7	+ 11	+22,4	+ 25	+16,2
VÄSTERBOTTENS LÄNS	+1880	+67,7	+ 38	+11,2	+ 148	+92,5	+ 34	+13,0
NORRBOTTENS LÄNS	+1312	+44,1	+ 50	+ 8,4	+ 74	+21,7	+ 81	+27,2
SUMMA	+39770	+60,7	+3266	+33,5	+4321	+108,3	+2868	+48,0

**Tabell 20. Ökning (+) eller minskning (—) i antalet heltidsanställda åren 1965—1968 med fördelning efter landsting**

Increase (+) or decrease (—) in the number of full-time-employees 1965—1968 by county council

LANDSTING	1965-1966		1966-1967		1967-1968		1965-1968	
	ANTAL	%	ANTAL	%	ANTAL	%	ANTAL	%
STOCKHOLMS LÄNS	+ 431	+ 9,5	+ 512	+10,3	+ 612	+11,2	+1555	+34,3
UPPSALA LÄNS	- 54	- 1,8	+1423	+49,2	+ 134	+ 3,1	+1503	+51,0
SÖDERMANLANDS LÄNS	+ 37	+ 1,6	+1063	+44,7	+ 220	+ 6,4	+1320	+56,3
ÖSTERGÖTLANDS LÄNS	+ 194	+ 7,2	+2341	+81,1	+ 401	+ 7,7	+2936	+109,1
JÖNKÖPINGS LÄNS	+ 146	+ 5,2	+1001	+34,1	+ 391	+ 9,9	+1538	+55,2
KRONOBERGS LÄNS	- 12	- 0,8	+ 930	+62,6	+ 232	+ 9,6	+1150	+76,8
KALMAR LÄNS NORRA	+ 43	+ 4,5	+ 684	+68,8	+ 28	+ 1,7	+ 755	+79,4
KALMAR LÄNS SÖDRA	+ 110	+ 8,5	+ 198	+14,1	+ 176	+ 8,5	+ 484	+37,5
GOTLANDS LÄNS	+ 29	+ 4,7	+ 271	+42,0	+ 85	+ 9,3	+ 385	+62,4
BLEKINGE LÄN	+ 41	+ 2,7	+ 651	+42,4	+ 155	+ 7,1	+ 847	+56,6
KRISTIANSTADS LÄNS	+ 27	+ 1,1	+ 201	+ 7,7	+ 245	+ 8,8	+ 473	+18,4
MALMÖHUS LÄNS	+ 159	+ 2,9	+2700	+48,1	+ 578	+ 7,0	+3437	+63,0
HALLANDS LÄNS	- 46	- 3,0	+ 157	+10,4	+ 108	+ 6,5	+ 219	+14,0
GÖTEBORG OCH BOHUS LÄNS	+ 138	+ 6,0	+ 899	+37,1	+ 276	+ 8,3	+1313	+57,4
ÄLVSBOGERS LÄNS	- 23	- 0,6	+1185	+29,8	+ 195	+ 3,8	+1357	+33,9
SKARABORGS LÄNS	+ 206	+ 9,5	+ 730	+30,6	+ 136	+ 4,4	+1072	+49,2
VÄRMLANDS LÄNS	+ 45	+ 1,6	+ 919	+31,2	+ 180	+ 4,7	+1144	+39,4
ÖREBRO LÄNS	+ 650	+20,3	+ 597	+15,5	+ 171	+ 3,9	+1418	+44,3
VÄSTMANLANDS LÄNS	+ 101	+ 4,5	+ 744	+32,0	+ 318	+10,4	+1163	+52,3
KOPPARBERGS LÄNS	+ 13	+ 0,5	+1015	+37,6	+ 268	+ 7,2	+1296	+48,3
GÄVLEBORGS LÄNS	+ 113	+ 3,7	+ 505	+16,1	+ 52	+ 1,4	+ 670	+22,2
VÄSTERNORRLANDS LÄNS	+ 107	+ 3,6	+ 872	+28,7	+ 200	+ 5,1	+1179	+39,5
JÄMTLANDS LÄNS	+ 27	+ 2,0	+ 609	+44,5	+ 185	+ 9,4	+ 821	+61,1
VÄSTERBOTTENS LÄNS	+ 163	+ 5,9	+1043	+35,7	+ 108	+ 2,7	+1314	+47,6
NORRBOTTENS LÄNS	+ 102	+ 3,3	+ 687	+21,6	+ 82	+ 2,1	+ 871	+28,3
SUMMA	+2747	+ 4,3	+21937	+33,2	+5536	+ 6,3	+30220	+47,7

**Tabell 21. Landstingspersonal fördelad efter tjänstgöringens omfattning och kön den 30 september åren 1965—1968**

Employees in county councils by extent of employment and by sex

Absoluta tal

År	Tjänstgöringens omfattning											
	Heltidsanställda			Deltidsanställda			Tidanställda			Samtliga		
	M	Kv	S:a	M	Kv	S:a	M	Kv	S:a	M	Kv	S:a
1965 <sup>1</sup>	9 759	53 664	63 423	145	12 735	12 880	473	9 253	9 726	10 377	75 652	86 029
1966	10 313	55 857	66 170	174	14 544	14 718	584	10 293	10 877	11 071	80 694	91 765
1967 <sup>2</sup>	17 441	70 667	88 108	268	19 246	19 514	717	12 306	13 023	18 426	102 219	120 645
1968	19 135	74 508	93 643	293	25 057	25 350	1 702	15 559	17 261	21 130	115 124	136 254

I procent

År	Tjänstgöringens omfattning											
	Heltidsanställda			Deltidsanställda			Tidanställda			Samtliga		
	M	Kv	S:a	M	Kv	S:a	M	Kv	S:a	M	Kv	S:a
1965 <sup>1</sup>	11,3	62,4	73,7	0,2	14,8	15,0	0,5	10,8	11,3	12,1	87,9	100
1966	11,2	60,9	72,1	0,2	15,8	16,0	0,6	11,2	11,8	12,1	87,9	100
1967 <sup>2</sup>	14,4	58,6	73,0	0,2	16,0	16,2	0,6	10,2	10,8	15,2	84,8	100
1968	14,0	54,7	68,7	0,2	18,4	18,6	1,3	11,4	12,7	15,5	84,5	100

<sup>1</sup> I 1965 års siffror för de tidanställda har i fyra landsting (Uppsala läns, Kronobergs läns, Malmöhus läns och Älvsborgs läns landsting) antalet tidanställda, som varit anställda någon gång under september medräknats.

<sup>2</sup> Den 1 januari och 1 juli 1967 övergick huvuddelen av mentalsjukhusen till landstingen, vilket medförde en ökning av populationen med ca 16 000.

**Tabell 22. Ökning (+) eller minskning (—) i antalet anställda åren 1965—1968 med fördelning efter tjänstgöringens omfattning och kön**

Increase (+) or decrease (—) in the number of employees 1965—1968 by extent of employment and by sex

Absoluta tal

År	Tjänstgöringens omfattning											
	Heltidsanställda			Deltidsanställda			Tjänstställda			Samtliga		
	M	Kv	S:a	M	Kv	S:a	M	Kv	S:a	M	Kv	S:a
1965 <sup>1</sup> —1966	+ 554	+ 2 193	+ 2 747	+29	+ 1 809	+ 1 838	+111	+ 1 040	+ 1 151	+ 694	+ 5 042	+ 5 736
1966 —1967 <sup>2</sup>	+ 7 128	+ 14 810	+ 21 938	+94	+ 4 702	+ 4 796	+133	+ 2 013	+ 2 146	+ 7 355	+ 21 525	+ 28 880
1967 —1968	+ 1 694	+ 3 841	+ 5 535	+25	+ 5 811	+ 5 836	+985	+ 3 253	+ 4 238	+ 2 704	+ 12 905	+ 15 609

I procent

År	Tjänstgöringens omfattning											
	Heltidsanställda			Deltidsanställda			Tjänstställda			Samtliga		
	M	Kv	S:a	M	Kv	S:a	M	Kv	S:a	M	Kv	S:a
1965 <sup>1</sup> —1966	+ 5,7	+ 4,1	+ 4,3	+ 20,0	+ 14,2	+ 14,3	+ 23,4	+ 11,2	+ 11,8	+ 6,7	+ 6,7	+ 6,7
1966 —1967 <sup>2</sup>	+ 69,1	+ 26,5	+ 33,1	+ 54,0	+ 32,3	+ 32,5	+ 22,7	+ 19,5	+ 19,7	+ 66,4	+ 26,6	+ 31,5
1967 —1968	+ 9,7	+ 5,4	+ 6,2	+ 9,3	+ 30,1	+ 29,1	+ 137,3	+ 26,4	+ 32,5	+ 14,6	+ 12,6	+ 12,9

<sup>1</sup> I 1965 års siffror för de tjänstställda har i fyra landsting (Uppsala läns, Kronobergs läns, Malmöhus läns och Älvsborgs läns landsting) antalet tjänstställda, som varit anställda någon gång under september medräknats.

<sup>2</sup> Den 1 januari och 1 juli 1967 övergick huvuddelen av mentalsjukhusen till landstingen, vilket medförde en ökning av populationen med ca 16 000.



**PERSONALREDOVISNING**  
 per den 30 sept. 1968

Inlämnas till Svenska landstingsförbundet,  
 Avd för ekonomi och administration,  
 Statistiksektionen, Hovringsgatan 18,  
 Stockholm S8 senast den 21 okt. 1968

Ang. blankettens ifyllande — se separat anvisning

Landsting:	Kod	Inrättning/ verksamhet (sjukhus, skola, folkdovård etc.)	Kod	Ortsgrupp	Uppgiftskategoriens titel och namn tel.nr								Blad nr			
Arbetsgivarens namn (efternamn samt tillägg/efternamn)	Folkbetsföringsnummer				Befattning och lönegrad ant, central tjänstförteckning (för befattnings som a) är centralt registrerad anges benämning samt personalsat)		Kod	An- ställ- nings- art	För arbetstagsrens tillämp- löne-		Uppböras totallö- sepeंबर kr	Ers. för ebe- svem arbe- tid inlägg i totallönen (dot. 12) med kr	Antal timmar under kol. 12 avsedd period för vilka o- villiga vägilc med kr 4.00	Kod för utbildning (se anvis- ningarna)	Anmärkning	
	F ö d o l s e -				Befattning	Lar			grad	löne						
	år	mån	dag	nr												
1	2	3	4	5	6	7	8	9	10	11	12	13	14	15	16	

## PERSONALREDOVISNING

per den 30 sept. 1968

Statistiska centralbyrån  
 Byrån för arbetsmarknadsstatistik

KOMPLETTERINGSBLANKETT: Nyanställda arbetstagare under tiden 1 okt. 1967 — 30 sept. 1968

Inslödes till Svenska landstingsförbundet,  
 Avd för ekonomi och administration,  
 Statistiskaektionen, Hårwegsgatan 15,  
 Stockholm S8 senast den 21 okt. 1968

OBS. Endast arbetstagare som kvarstod i tjänst 30 september 1968 skall medtagas. Ang. blankettens ifyllande — se separat anvisning

Landslag:	Kod (tyfies ej)	Inrättning/verksamhet (sjukhus, skola, folkskandvård etc.)				Kod (tyfies ej)	Ortsgrupp	Uppgiftställningens titel och namn tel.nr						Blad nr			
Arbetsgruppsnamn (förnamn samt efternamn)	Folkbokföringsnummer					Besättning och lönsgrad etc, omersl lönsföroredning (för beaktning som ej är kontrakt reglerad angives besättning enligt personalstat)	Kod (tyfies ej)	An- stäl- lings- art	För arbetstagarens ställings- höj-	Upphören socialis, anpassbar kr	Ers. för öbe- trindn arbets- tid ingick i bestälmen (lok. 12) med kr	Antal timmar under lok. 12 avsedd period för vilka o- stället utlöste med kr 4:00	Kod för enbbläning (se serie- ringerna)	Anmärkning			
	F o l b o k -				Behörning										Lgr	grad	löns
	år	mån	dag	nr													
1	2	3	4	5	6	7	8	9	10	11	12	13	14	15	16		

SVENSKA LANDSTINGSFÖRBUNDET  
 Avd. för ekonomi och administration  
 Statistiskaektionen  
 Ref. sekr. Edström tel. 08/1417 20

STATISTISKA CENTRALBYRÅN  
 Byrån för arbetsmarknadsstatistik

## ANVISNINGAR

### för personalredovisning per den 30 september 1968

#### I. Redovisningens omfattning

Årets personalredovisning skall i likhet med tidigare års undersökningar avse förhållandena den 30 september.

Personalredovisningen skall omfatta alla personer — utom de lärare som avlönas enligt allmänt avlönsavtal för statliga och vissa andra tjänstemän (AST) — som innehade fast eller tillfällig anställning inom landstinget berörda inrättningar den 30 september 1968.

Arbetstagare (heltids-, deltid- och timanställda), som den 30 september hade fridag, tjänstledighet eller semester skall sålunda redovisas. I undantagsfall kan svårighet uppkomma att avgöra om anställning förelåg. Principen bör i dessa fall vara att alla som utfört arbete den 30 september redovisas.

Uppgifter om personalstaten, vakanta befattningar o. dyl. skall icke lämnas.

*Anm.* Uppgifter om de lärare som avlönas enligt AST inhämtas av statistiska centralbyrån inom ramen för en redovisning av alla anställda som berörs av AST. Inrättningar som berörs av detta är främst folkhögskolor, lantbruks- och lanthushållsskolor, yrkesskolor samt skolor för psykiskt efterblivna. Övrig personal vid sådana inrättningar skall dock medtagas.

#### II. Blanketter

Uppgifterna om personalen skall redovisas på särskilt utsända blanketter.

På förteckning (maskinlista) har upptagits vissa av de uppgifter som inlämnades vid personalredovisningen per den 30 september 1967. Denna förteckning skall aktualiseras med hänsyn till inträffade förändringar sedan föregående uppgiftstillfälle. Se vidare avsnitt III.

På särskild blankett — "Kompletteringsblankett" — redovisas alla som nyanställda under perioden 1 oktober 1967—30 september 1968, och som fort-

farande var anställda den 30 september. Se vidare avsnitt IV.

#### III. Aktualisering av översänd förteckning (maskinlista)

Förteckningen, som innehåller personallaget den 30 september 1967, skall rättas och kompletteras så att aktuella data per den 30 september 1968 erhålles. Detta sker genom att den gamla uppgiften i förekommande fall strykes och den nya sättes omedelbart ovanför. (Obs! Använd ej rödpenna.) Arbetstagare som avgått och ej var anställd den 30 september 1968 strykes helt. Nyanställningar skall ej införas på maskinlistan utan redovisas på kompletteringsblanketten.

Förutom införandet av inträffade förändringar skall maskinlistan underkastas en generell granskning avseende samtliga arbetstagare. Fel kan tänkas ha uppstått dels vid avlämnande av uppgifterna 1967 och dels vid bearbetningen. Vid ändring av dylika felaktigheter skall i anmärkningskolumnen utsättas "rättelse", detta av den anledningen att det skall bli möjligt att särskilja tidigare uppgifter och bearbetningsfel från de verkliga ändringarna på grund av befordran, nyanställningar etc.

Nedan lämnas särskilda anvisningar för vissa kolumner i blanketten.

##### Kol. 5

I de fall födelsenumret saknades vid redovisningen 1967 påfördes vid granskningen av bearbetningstekniska skäl födelsenumren 001 och 002 för man respektive kvinna. Dessa konstruerade nummer skall ändras och ersättas med gällande nummer. Födelsenumret återfinns på arbetstagarens skattsedel. Den s. k. kontrolsiffran (10:e siffran i personnumret) behövs ej medtagas.

##### Kol. 6

För fast anställd arbetstagare anges den innehavda befattningen, dock att för den som innehar vikariatslöneförordnande anges den befattning på vilken han

vikarierar. För tillfälligt anställda anges den befattning som uppehålls eller som svarar mot arbetets art.

*Om arbetstagare har ständigt nattjänstgöring skall detta anges efter tjänstbenämningen i kol. 6 med "(natt)".*

**Kol. 7**

Den för befattningen normalt gällande lönegraden anges. Exempel: för barnhemsföreståndare vid spädbarnshem eller mödrahem anges lgr 15 oktatt att arbetstagaren i vissa fall placeras i lgr 13 och för sjukvårdsbiträde anges lgr 9 oktatt att arbetstagaren under viss tid placeras i någon av löneklasserna 4—8. I de fall befattningen enligt tjänstförteckning och grupperingsbestämmelser är beroende av den anställningstid som arbetstagaren fullgjort (exempelvis sjuksköterska, operations-, röntgen- och radioterapiassistenter enligt specialbestämmelserna för sjuksköterskor) anges den lönegrad som tillämpas för arbetstagaren. Arbetstagare, som anställts med arvode eller kontrakt anges med "Arv" i kol. 7.

**Kol. 9**

Arbetstagarorna fördelas på följande tre arter av anställningar: heltid = h, deltid = d, tåmanställd = t.

**Kol. 10—11**

I kol. 10—11 redovisas den för arbetstagaren vid redovisningstidpunkten tillämpade lönegraden och löneklassen.

**Kol. 12**

Ange bruttolönesumma (inkl. ev. tillägg) utan avdrag för skatt, bostad och eventuella "inresseavdrag" som utbetalats under september månad. Avrunda till hela kronor.

**Kol. 13**

Ange den sammanlagda ersättningen för obekvämt arbetstid (o-tillägg) som utbetalats under september månad. Avrunda till hela kronor.

**Kol. 14**

Endast antalet timmar för vilka o-tillägg utgjort kr 4:— redovisas.

**Kol. 15**

I kol. 15 återfinnes den utbildningskod, som införts med ledning av föregående rapportering. Uppgiften bör aktualiseras om arbetstagare genomgått sådan "högre" utbildning, som är relevant för arbetet. Kodförteckning bifogas.

I de fall uppgift om utbildning saknades vid redovisningen 1967 påfördes vid granskningen koden 000. Denna kod bör nu ändras och ersättas med aktuell utbildningskod.

Vid val av kod gäller:

1. att för arbetstagare utan yrkesutbildning anges kod inom avsnittet "allmänbildande studier utan påbyggd yrkesutbildning",
2. att för arbetstagare med yrkesutbildning anges koden för utbildning som vederbörande genomgått samt
3. att för arbetstagare med flera yrkesutbildningar anges koden för den utbildning som närmast är avsedd för det arbete vederbörande utför. (Har arbetstagare utbildning som ger kompetens för högre tjänst inom samma yrkesområde som den nuvarande tjänsten skall koden för denna utbildning anges.)

Den utbildning som är relevant för arbetet skall således alltid anges även om det är fråga om en kortare påbyggnadskurs. (I några fall, t. ex. för sjuksköterskor, finns särskilda koder för kombinationer av grundutbildning och påbyggnadskurser.)

*Koden för enhetsskola, grundskola, folkskola (050) får endast användas i det fall där det är utrett att arbetstagaren ej har längre utbildning. Om inrättning tidigare uppgivit kod 050 utan att ha gjort fullständig undersökning om arbetstagarens utbildning bör uppgiften således kontrolleras och i förekommande fall rättas.*

Om tveksamhet föreligger, vilken utbildning som bör kodas, skall samtliga utbildningar redovisas i klartext i anmärkningskolumnen.

## IV. Ifyllandet av kompletteringsblankett

Som tidigare nämnts i anvisningen skall på kompletteringsblanketten upptagas all den personal som nyanställts under perioden 1 oktober 1967—30 september 1968 och som kvarstod i tjänst sistnämnda datum. Under perioden nyanställda, som hunnit avgå före den 30 september 1968 skall alltså inte medtagas.

I övrigt ifylles blanketten i enlighet med vad som sagts i avsnitt III — dock med nedanstående kompletterande anvisningar.

**Kol. 5**

I de fall då folkbokföringsnumret ej finnes, t. ex. för utländsk medborgare, måste i stället arbetstagarens kön anges (man = m, kvinna = k).

**Kol. 15**

Om utbildningsuppgift i något fall ej kan erhållas (gäller främst tåmanställda) skall markering härom ske i form av koden 000. *Koden för enhetsskola, grundskola, folkskola (050) får sålunda endast användas i det fall där det är utrett att arbetstagaren ej har längre utbildning.*

SVENSKA LANDSTINGSFÖRBUNDET  
Avd. för ekonomi och administration  
Statistiksektionen

STATISTISKA CENTRALBYRÅN  
Byrån för arbetsmarknadsstatistik

## Utbildningskod för personalredovisning 1968

### INNEHÅLL

	Sid.		Sid.
ALLMÄNBILDANDE STUDIER UTAN		UNDERVISNING .....	3
PÅBYGGD YRKESUTBILDNING ....	1	JORDBRUK .....	4
FÖRVALTNING .....	1	HUSLIGT ARBETE .....	4
TEKNISK UTBILDNING .....	1	VERKSUTBILDNING OCH LIKNANDE	4
HÄLSO- OCH SJUKVÅRD .....	2	ÖVRIG UTBILDNING .....	4

Kod- nr		Kod- nr	
	<b>ALLMÄNBILDANDE STUDIER, UTAN PÅBYGGD YRKESUTBILDNING</b>	199	Utländsk handelsutbildning Administrativa kurser för sjuksköterskor åter- finns under avsnittet Hälso- och sjukvård koderna 360—362
010	Studentexamen (även s. k. begränsad)		
020	Normalskolekompetens		
030	Realexamen, oavslutade gymnasiestudier		
040	Oavslutade studier på realskolestadiet, folk- högskolor och andra allmänbildande studier		
050	Enhetskola, grundskola, folkskola		
060	Fackskola: social linje (teknisk och ekonomisk linje återfinns under Teknisk utbildning resp. Förvaltning)		
090	Utländska allmänbildande studier		
	<b>FÖRVALTNING</b>		
100	Fil. dr, lic.		
101	Fil. mag.		
102	Fil. kand.		
103	Fil. pol. mag.		
104	Jur. pol. mag.		
105	Socionomutbildning, social linje		
106	Socionomutbildning, socialkommunal linje (förvaltningslinje)		
107	Socionomutbildning, teoretisk		
108	Socionomutbildning, annan linje		
109	Jur. dr, lic.		
110	Jur. kand.		
111	Ekon. dr, lic. (tidigare ekon. mag.)		
112	Handelshögskola (civilekonom)		
115	Akademiska studier utan examen (minst ett betyg)		
120	Handelsgymnasium		
121	Högre företagsekonomisk kurs		
130	Fackskola; ekonomisk linje		
131	Handelsskola, handelsinstitut, handelskurser		
132	Studentexamen + handelsutbildning		
140	Kurs för läkarsekreterare		
145	Realexamen, normalskolekompetens + han- delsutbildning		
			<b>TEKNISK UTBILDNING</b>
		200	Tekn. dr, lic. <i>Tekniska högskolor</i>
		210	teknisk fysik (civilingenjör)
		211	maskinteknik (civilingenjör)
		212	flygteknik och skeppsteknik (civilingenjör, flygingenjör, mariningenjör)
		213	elektroteknik (civilingenjör)
		214	väg- och vattenbyggnad (civilingenjör)
		215	väg- och vattenbyggnad (lantbruksingenjör)
		216	kemi (civilingenjör)
		217	bergsvetenskap (bergsingenjör)
		218	arkitektur (arkitekt)
		219	lantmåteri (lantmätare)
		230	Mejeriingenjör
		240	Tekniska läroverk (tekniska gymnasier, fack- skolor enligt äldre stadga, bergsskolor)
		250	Tekniska skolor och institut (kommunala och enskilda skolor, textilinstitut; högre kurs, insti- tutingenjörskompetens)
		255	Fackskola: teknisk linje
		260	Sjöingenjörsexamen (tidigare 1:e maskinist)
		261	Maskinteknikerexamen (tidigare 2:e maskinist)
		262	Driftteknikerexamen
		263	Driftmaskinistexamen
		270	Övrig lägre teknisk utbildning (Arbetsledarin- stitutets och Mekanförbundets kurser, verk- stadsskolor, kartritningskurs, laboratoriebiträ- deskurs, mejerit utbildning, yrkesskolor o. d.)
		271	Medicinalstyrelsens kurs för arbetsledare
		290	Utländsk teknisk utbildning: högre (diplom- ingenjör m. m.)
		291	Utländsk teknisk utbildning: lägre

<p>Kod- nr</p> <p><b>HÄLSO- OCH SJUKVÅRD</b></p> <p>300 Med. dr, lic.</p> <p>301 Med. kand.</p> <p>302 Odont. dr</p> <p>303 Tandläkarexamen</p> <p>304 Odont. kand.</p> <p>305 Vet. med. dr</p> <p>306 Veterinärexamen</p> <p>307 Vet. kand.</p> <p>308 Farm. dr, lic.</p> <p>309 Apotekarexamen</p> <p>310 Farm. kand., receptarieexamen</p> <p>311 Fil. dr, lic.</p> <p>312 Fil. mag.</p> <p>313 Fil. kand.</p> <p>314 Socionomutbildning, social linje</p> <p>315 Socionomutbildning + Ericastiftelsens läke- pedagogiska institut</p> <p>318 Utländsk läkarutbildning</p> <p>319 Utländsk tandläkarutbildning</p> <p><b>Sjuksköterskeutbildning</b> <i>Avdelningssköterskekurs + tidigare vidareut- bildning (spec. utbildn. under senare delen av utbildn. vid sjuksköterskeskola) i</i></p> <p>330 medicinsk sjukvård</p> <p>331 kirurgisk sjukvård</p> <p>332 laboratoriearbete</p> <p>333 röntgenarbete</p> <p>334 intensivvård</p> <p>335 anestesi (kurs 5 mån.)</p> <p>336 operationssjukvård</p> <p>337 mentalsjukvård</p> <p>338 barnsjukvård (A-kurs 10,5 mån.)</p> <p>339 förlossning och mödravård</p> <p><i>Vidareutbildning (spec. utbildning under senare delen av utbildning vid sjuksköterskeskola) i</i></p> <p>345 medicinsk sjukvård</p> <p>346 kirurgisk sjukvård</p> <p>347 laboratoriearbete</p> <p>348 röntgenarbete</p> <p>349 intensivvård</p> <p>350 anestesi (kurs 5 mån.)</p> <p>351 operationssjukvård</p> <p>352 mentalsjukvård</p> <p>353 barnsjukvård (A-kurs 10,5 mån.)</p> <p>354 förlossning och mödravård (mödravårdskurs redovisas under kod 357)</p> <p>355 öppen hälso- och sjukvård (distr.sköt.utbildn.)</p> <p>356 Allmän sjukvårdsutbildning (avser sjuksköter- skor utan specialutbildning vid sjuksköterske- skola)</p> <p>357 Mödravårdskurs för distr.sköterska</p> <p>360 Administrativ kurs, husmor (sjukstuga), avd.- sköt.kurs + 5 veckor</p> <p>361 Administrativ kurs, husmor, 2 term.</p> <p>362 Administrativ kurs, sjukvårdsföreståndare</p>	<p>Kod- nr</p> <p>368 Högre utbildning i mentalsjukvård för skötare</p> <p>369 Utländsk sjuksköterskeutbildning Läroarbete återfinns under avsnittet Un- dervisning koderna 560—587</p> <p><b>Assistentutbildning</b></p> <p>370 Röntgenassistentutbildning, 2 år</p> <p>371 Röntgenassistentutbildning, 5 term.</p> <p>372 Radioterapiutbildning, 2 år, 5 term.</p> <p>373 Operationsassistentutbildning, 2 år</p> <p>374 Oftalmologassistentutbildning, 2 år</p> <p>375 Hjälpvårdsassistentutbildning, 1 år</p> <p>376 Lab.assistentutbildning för klin.-kem. lab., 2 år</p> <p>377 Lab.assistentutbildning för allm.-kem. lab., 2 år</p> <p>378 Lab.assistentutbildning för mikrobiol. lab., 2 år</p> <p>379 Lab.assistentutbildning för histopatol. lab., 2 år</p> <p>380 Laboratrisutbildning (all utbildning, som an- setts tillräcklig för laboratorietjänst)</p> <p>381 Preparatrisutbildning</p> <p>384 Lab.assistentutbildning klin. fys. lab. Läroarbete återfinns under avsnittet Un- dervisning koderna 560—587</p> <p><b>Sjukgymnastutbildning</b></p> <p>390 Sjukgymnastutbildning, 2 år</p> <p>391 Annan utbildning (även utländsk)</p> <p><b>Logopedutbildning</b></p> <p>399 Logopedutbildning</p> <p><b>Föreståndarutbildning</b></p> <p>400 Ekonomiföreståndarutbildning</p> <p>401 Barnhemsföreståndarutbildning (sociala barna- vårdseminariet)</p> <p>402 Alderdomshemsföreståndarutbildning Läroarbete återfinns under avsnittet Un- dervisning koderna 560—588</p> <p>403 Medicinalstyrelsens föreståndarkurs</p> <p><b>Arbetsreapeututbildning</b></p> <p>405 Arbetsreapeututbildning, 1 år</p> <p>406 Arbetsreapeututbildning, 2—3 år</p> <p>407 Utländsk arbetsreapeututbildning</p> <p><b>Undersköterskeutbildning</b></p> <p>410 Undersköterskeutbildning, vårdavd. op.avd. och mottagningsavd., 32 veckor</p> <p>411 Undersköterskeutbildning, op.avd. och mottag- ningsavd. (komplettering), 9 veckor</p> <p>412 Undersköterskeutbildning, klin.-kem. lab., 32 veckor</p> <p>413 Undersköterskeutbildning, röntgenklinik, 32 veckor</p> <p>414 Undersköterskeutbildning till ålderdomshem, 32 veckor</p> <p>415 Annan undersköterskeutbildning vari ingått teoretisk utbildning</p> <p>416 Utbildning till skötare inom mentalsjukvård, 32 veckor</p>
--	---

<p>Kod- nr</p> <p>417 Grundkurs i mentalsjukvård 20,5/26 mån.</p> <p>418 Lägre mentalsjukvårdskurs</p> <p>419 Extra hög kurs i mentalsjukvård</p> <p><b>Sjukvårdsbiträdesutbildning och läkande</b></p> <p>420 Kurs för grundutbildning av sjukvårdsbiträden, 23 veckor</p> <p>421 Kurs för grundutbildning av sjukvårdsbiträden med viss praktisk erfarenhet inom yrket, 7 veckor</p> <p>422 Kurs för utbildning av respiratorsvakter, 2—3 veckor</p> <p>423 Kurs för utbildning av personal till steriliseringscentral, 8 veckor</p> <p>424 Kurs för utbildning av expeditjonsbiträden inom vårdavdelningar, 2 veckor</p> <p>425 Kurs i maskinskrivning, svenska och medicinsk terminologi för utbildning av expeditjonsbiträden inom vårdavdelningar, 132 tim.</p> <p>Grundläggande kurs för vårddyrket — se övrig utbildning</p> <p>Kurs för läkarsekreterare — se avsnitt Förvaltning</p> <p><b>Vårdbiträden vid ålderdomshem</b></p> <p>430 Kurs för grundutbildning av vårdbiträden till ålderdomshem, 23 veckor</p> <p>431 Kurs för grundutbildning av vårdbiträden till ålderdomshem med viss praktisk erfarenhet inom yrket, 7 veckor</p> <p><b>Viss utbildning i öppen vård</b></p> <p>440 Utbildning av sjukvårdsbiträden (mottagningsbitr.) till provinsialläkarmottagningar, 8 veckor</p> <p>441 Utbildning av hemsamariter, 168 tim.</p> <p>442 Instruktionskurs för sysselsättningshandledare, 120 tim.</p> <p>443 Utbildning av fotvårdsspecialister, 18 veckor</p> <p>444 Utbildning av personal i öppen barnavård, 90 tim.</p> <p>445 Grundkurs i sjukvård för ambulanspersonal, 7 veckor</p> <p>446 Vårdarinneutbildning</p> <p>448 Kurs för hemsamariter</p> <p><b>Utbildning av personal vid barn- och ungdomsvårdsinstitutioner</b></p> <p>450 Anstaltspedagogisk yrkeskurs för vård av barn och ungdom på barnhem, 1 term.</p> <p>451 Anstaltspedagogisk yrkeskurs för vård av psykiskt efterblivna, 1 term.</p> <p>452 Anstaltspedagogisk yrkeskurs för vård av barn och ungdom med fysiska handikapp, 1 term.</p> <p>453 Anstaltspedagogisk yrkeskurs för vård av sjuka och nyfödda barn, 1 term.</p> <p>454 Barnsköterskeutbildning</p> <p>455 Yrkeskurs vid barnavårdsskola (småbarnsvård), terminskurs</p> <p>456 Yrkeskurs vid barnavårdsskola, 34 veckor</p>	<p>Kod- nr</p> <p>457 Kurs i spädbarnsvård, 16 veckor</p> <p>458 Orienteringskurs för personal på institutioner för psykiskt utvecklingsstörda, 40 tim.</p> <p>459 Grundkurs för vård av psykiskt efterblivna, 1 term.</p> <p>460 Kompletteringskurs för personal inom barnanstaltsvården med tre års tjänstgöring, 6 veckor</p> <p>461 Kurs för utbildning av fritidspedagoger</p> <p>462 Kurs för utbildning av lekplatspersonal, 1 term.</p> <p><b>Övrig utbildning</b></p> <p>470 Grundläggande kurs för vårddyrket</p> <p>471 Tandsköterskeutbildning</p> <p>472 Tandteknikerutbildning</p> <p>473 Kurs för hälsovårdsinspektörer</p> <p>474 Diakon- och diakonissutbildning</p> <p>475 SVCR:s auktorisation för ortoped, bandagist och bandagemästare</p> <p>476 Tvättföreståndarkurs A</p> <p>477 Tvättföreståndarkurs B</p> <p>478 Grundkurs/påbyggnadskurs för föreståndare och arbetsledare vid arbetsvårdsinstitution</p> <p><b>UNDERVISNING</b></p> <p>500 Fil. dr, lic.</p> <p>501 Fil. mag. (ämbetsexamen)</p> <p>502 Fil. kand.</p> <p>505 Teol. dr lic.</p> <p>506 Teol. kand.</p> <p>509 Högre lärarinneseminarium</p> <p>510 Folkskollärarexamen</p> <p>511 Folkskollärarexamen + kantorsutbildning</p> <p>512 Folkskollärarexamen + akademiskt betyg</p> <p>513 Folkskollärarexamen + kurs för dövlarare</p> <p>514 Folkskollärarexamen + kurs för blindlärare</p> <p>515 Folkskollärarexamen + kurs för sinnesslö-lärare</p> <p>516 Folkskollärarexamen + Ericastiftelsens läkepedagogiska institut</p> <p>417 Folkskollärarexamen + behörighet för undervisning i visst ämne (ex. engelska)</p> <p>518 Folkskollärarexamen + behörighet för erhållande av tjänst i Igr U 14</p> <p>519 Folkskollärarexamen + adjunktcompetens</p> <p>520 Särskoleseminarium (sinnesslö-lärare utan folkskollärarexamen)</p> <p>521 Småskollärarexamen</p> <p>522 Småskollärarexamen + speciallärarutbildning</p> <p>525 Folkskollärarexamen + speciallärarutbildning</p> <p>530 Förskoleseminarium (barnträdgårds-, kindergartentjänst)</p> <p>540 Gymnastiklärarexamen (gymnastikdirektör GIH)</p> <p>541 Musikhögskolan (högre organist- och kantors-examen, musiklärar- och musikdirektörsexamen)</p> <p>542 Teckningslärarinstitut</p> <p>543 Lägre musikutbildning</p>
---	--

Kod- nr	Kod- nr
544	<b>JORDBRUK</b>
545	600 Agr. dr, lic.
550	610 Agronom
551	620 Driftsledarkurs vid Alnarp. lantmästareutbildning
552	621 Lägre jordbruksutbildning (jordbruksskola, lantmannaskola, lantbruksskola, ladugårdsförmanškurs, kontrollassistentkurs o. dyl.)
555	630 Högre trädgårdskurs, hortonom- och trädgårdsarkitektutbildn.
556	631 Trädgårdsskola. examinerad trädgårdsmästare
557	640 Skog. dr, lic.
558	641 Civiljägärestarexamen
560	650 Forstmästarexamen
561	651 Skogsmästarskola
562	652 Skogsskola
563	653 Förberedande skogskurs, kortare skogskurser
564	660 Fiskeristyrelsens kurs för fiskmästare
565	690 Utländsk examen
566	<b>HUSLIGT ARBETE</b>
567	700 Internatföreständareutbildning
568	710 Hemvårdarinneutbildning, hemsysterutbildning
569	730 Husmoderskurs, lantushållsskola
<i>Yrkeslärarkurs (hälso- och sjukvård) +</i>	735 Kurser i storhushåll
570	740 Kokerskekurser
571	741 Restaurangskola
572	750 Väckurser
573	751 Väv- och handarbetskurser
<i>spec. utbildning (ange slag av utbildn. i anmärkningskol. i blanketten)</i>	755 Sömnadskurser
<i>Lärarkurs (hälso- och sjukvård) 2 el. 3 term. + sjuksköterskeutbildning jämte spec. utbildning i</i>	790 Utländsk utbildning
575	<b>VERKSUTBILDNING OCH LIKANDE</b>
576	802 Postassistentkurs
577	803 Kammarskrivarkurs
578	804 Telegrafassistentkurs
579	810 Officersutbildning (krigsskola)
580	811 Marinintendentutbildning
581	812 Underofficersutbildning
582	813 Underbefälsutbildning
583	820 Kanslistkurs
584	<b>ÖVRIG UTBILDNING</b>
<i>Lärarkurs (hälso- och sjukvård) 2 el. 3 term. + röntgen- eller radioterapiass. utbildning</i>	930 Konstfackskolan
585	931 Konsthögskolan
586	940 Grafiska institutet
587	945 Journalistinstitutet
588	950 Reklamskolor
<i>Lärarkurs (hälso- och sjukvård) 2 el. 3 term. + övrig spec. utbildning (ange slag av utbildn. i anmärkningskol. i blanketten)</i>	960 Övrig högre utbildning (postgymnasial)
590	961 Övrig lägre utbildning
Utländsk utbildning	990 Övrig utländsk utbildning