

SVERIGES OFFICIELLA STATISTIK
ARBETSMARKNAD SAMT ARBETS- OCH LÖNEFÖRHÅLLANDEN



**TJÄNSTEMÄN INOM STATLIG OCH
STATSUNDERSTÖDD VERKSAMHET**
ÅREN 1954—1957

STATISTISKA CENTRALBYRÅN

STOCKHOLM 1959

INLEDNING TILL
LÖNER. OFFENTLIG SEKTOR. DEL 1, STATSANSTÄLLDA
(SVERIGES OFFICIELLA STATISTIK)

Följande serier ingår:

1954/1957-1968 års statistik:

Tjänstemän inom statlig och statsunderstödd verksamhet. – Stockholm, 1959-1970

1969-1985 (del 2: -1981) års statistik utkom i två delar:

Statsanställda. Del 1, Lönegrad, tjänstetidsklass. Myndigheter, kommuner. – Stockholm, 1971-1986. - Årg. 1969-1976 med titeln: Statstjänstemän. Del 1, Lönegrad ...

Statsanställda. Del 2, Sammanfattning, utbildning, tjänstebenenämning m. m. – Stockholm, 1972-1986. - Årg. 1969-1973 med titeln: Statstjänstemän. Del 2, Sammanfattning ...

serien slutar med en historisk översikt:

En historisk översikt samt uppgifter om utbildning, tjänstebenenämning m m. 1954-1981. – Stockholm, 1986.

1986-1991 års statistik:

Löner och sysselsättning inom offentlig sektor. Del 1, Statsanställda. – Stockholm, 1987-1992

1992 års statistik:

Löner och sysselsättning inom offentlig sektor. Statsanställda / Statistiska centralbyrån. – Stockholm, 1993.

Utgavs parallellt med:

Löner. Offentlig sektor, Del. 2 : Kommunal personal.

Efterföljare:

Lönestatistisk årsbok / Medlingsinstitutet, Statistiska centralbyrån. – Stockholm, 1995-2004. – (Sveriges officiella statistik). - Täckningsår: 1992-2003.
2000-2003 publicerade på SCB:s webbplats.

Tjänstemän inom statlig och statsunderstödd verksamhet. Åren 1954-1957. – (Sveriges officiella statistik).
Digitaliserad av Statistiska centralbyrån (SCB) 2011.

SVERIGES OFFICIELLA STATISTIK
ARBETSMARKNAD SAMT ARBETS- OCH LÖNEFÖRHÅLLANDEN



**TJÄNSTEMÄN INOM STATLIG OCH
STATSUNDERSTÖDD VERKSAMHET**
ÅREN 1954—1957

STATISTISKA CENTRALBYRÅN

STOCKHOLM 1959

OFFICIAL STATISTICS OF SWEDEN

LABOUR MARKET, WAGES AND SALARIES

GOVERNMENT EMPLOYEES AND EMPLOYEES IN

QUASI-OFFICIAL OCCUPATIONAL GROUPS

1954—1957

CENTRAL BUREAU OF STATISTICS

STOCKHOLM 1959

KUNGL. BOKTRYCKERIET P. A. NORSTEDT & SÖNER

TILL KONUNGEN

Statistiska centralbyrån får härmed överlämna sin berättelse Tjänstemännens statliga och statsunderstödd verksamhet åren 1954--1957.

Stockholm den 28 november 1958.

Underdånigst

INGVAR OHLSSON

JOHN BREDAL BAUER

Thure Lindh

Innehållsförteckning

Text	Sid.
Inledning	1°
I. Primärmaterial och redovisningsprinciper	1°
II. I statens tjänst anställd personal åren 1954—1957	4°
A. Personalläget den 1 oktober 1957 ..	4°
B. Nyanställning, avgång och befordran under redovisningsåret 1956/57	13°
C. Jämförande översikt för åren 1954—1957	15°
D. Arbetarpersonal i statens tjänst ..	19°
E. Statens lönekostnader	21°
III. Tjänstemän inom statsunderstödd verksamhet	21°
A. Personalläget den 1 oktober 1957	22°
B. Nyanställning, avgång och befordran under redovisningsåret 1956/57	24°
C. Jämförande översikt för åren 1954—1957	26°

Texttabeller

Tab. A. Samtliga statstjänstemän fördelade efter olika verksamhetsområden åren 1954 och 1956—1957...	6°
Tab. B. Statstjänstemännen procentuellt fördelade efter löneplaner m. m. åren 1954—1957	7°
Tab. C. Civila statstjänstemän på löneplan A procentuellt fördelade efter anställningsform den 1 oktober 1957	8°
Tab. D. Statstjänstemän på löneplan A procentuellt fördelade på lönegrader den 1 oktober 1957	9°
Tab. E. Civila statstjänstemän på löneplan A procentuellt fördelade efter lönegrad och löneklass den 1 oktober 1957	11°
Tab. F. Statstjänstemän på löneplan A fördelade efter ortsgupper den 1 oktober 1957	11°
Tab. G. Förändringar i antalet statstjänstemän åren 1954—1957	17°
Tab. H. Statstjänstemän på löneplan A procentuellt fördelade på lönegrader åren 1954—1957	18°

Contents

Text	Page
Introduction	1°
I. Primary material and general basis of the statistical analysis	1°
II. Employees and workers in the Government service, during 1954—1957 ...	4°
A. Employees, 1st of October, 1957	4°
B. Appointments, resignations and advancements, during the year of 1956/57	13°
C. A comparative survey during 1954—1957	15°
D. Workers in the Government service	19°
E. Government expenditure on wages and salaries	21°
III. Salaried employees in quasi-official occupational groups	21°
A. Employees, 1st of October, 1957..	22°
B. Appointments, resignations and advancements, during the year of 1956/57	24°
C. A comparative survey during 1954—1957	26°

Tables in text

Tab. A. All Government employees, by different types of occupation, during 1954 and 1956—1957	6°
Tab. B. Government employees, by salary scheme etc., in percentage, during 1954—1957	7°
Tab. C. Civil Government employees in salary scheme A, by type of appointment, in percentage, 1st of October, 1957	8°
Tab. D. Government employees in salary scheme A, by salary scale, in percentage, 1st of October, 1957 ...	9°
Tab. E. Civil Government employees in salary scheme A, by salary scale, and by salary class, in percentage, 1st of October, 1957	11°
Tab. F. Government employees in salary scheme A, by cost-of-living group, 1st of October, 1957; number, and in percentage	11°
Tab. G. Government employees staff, changes during 1954—1957	17°
Tab. H. Government employees in salary scheme A, by salary scale, in percentage, during 1954—1957	18°

VI

	Sid.		Page
Tab. I. Städningpersonal åren 1954—1957	20°	Tab. I. Cleaning staff, during 1954—1957	20°
Tab. J. Tjänstemän inom statsunderstödd verksamhet procentuellt fördelade efter anställningsform åren 1954 och 1957	22°	Tab. J. Salaried employees in quasi-official occupational groups, by type of appointment, in percentage, during 1954 and 1957	22°
Tab. K. Tjänstemän inom statsunderstödd verksamhet på löneplan A procentuellt fördelade efter lönegrad år 1957	23°	Tab. K. Salaried employees in quasi-official occupational groups in salary scheme A, by salary scale, in percentage, in 1957	23°
Tab. L. Antal avgångna, nyanställda och befördrade inom vissa tjänstemannagrupper tillhörande statsunderstödd verksamhet under redovisningsåret 1956/57	25°	Tab. L. Salaried employees in certain quasiofficial occupational groups, number of resignations, of appointments, and of advancements, during the year of 1956/57	25°
Tab. M. Förändringar i antalet tjänstemän inom statsunderstödd verksamhet åren 1954—1957	26°	Tab. M. Salaried employees in quasi-official occupational groups, changes during 1954—1957	26°
Diagram 1. Statstjänstemännens procentuella fördelning på löneklasser den 1 oktober 1957	10°	Diagram 1. Government employees, by salary class, in percentage, 1st of October, 1957	10°

Tabeller

Tab. 1. Antal anställda i statlig tjänst samt inom statsunderstödd verksamhet åren 1954—1957	2
Tab. 2. Statstjänstemän på löneplan A fördelade efter lönegrad åren 1954—1957	3
Tab. 3. Icke lönegradplacerade statstjänstemän fördelade efter månadslön åren 1954—1957	5
Tab. 4. Statstjänstemän fördelade efter utbildning (utöver folkskola), åren 1954—1957	6
Tab. 5. Statstjänstemän fördelade efter myndighet åren 1954 och 1956—1957	7
Tab. 6. Under redovisningsåren 1954/55—1956/57 nyanställda civila statstjänstemän på löneplan A fördelade efter erhållen lönegrad	13
Tab. 7. Under redovisningsåren 1954/55—1956/57 avgångna civila statstjänstemän på löneplan A fördelade efter lönegrad	14
Tab. 8. Lärare vid folk- och småskolor samt polismän under åren 1954—1957	15
Tab. 9. Antal arbetare i statens tjänst åren 1954—1957	16

Tables

Tab. 1. Number of employees and workers in Government service and in quasi-official occupational groups, during 1954—1957	2
Tab. 2. Government employees in salary scheme A, by salary scale, during 1954—1957	3
Tab. 3. Government employees, not in receipt of schemed salary, by monthly salary, during 1954—1957	5
Tab. 4. Government employees, by professional training and degrees, during 1954—1957	6
Tab. 5. Government employees, by authorities, during 1954 and 1956—1957	7
Tab. 6. Civil Government employees, appointed during the accounting years of 1954/55—1956/57 in salary scheme A, by salary scale	13
Tab. 7. Civil Government employees who have resigned during the accounting years of 1954/55—1956/57 in salary scheme A, by salary scale	14
Tab. 8. Teachers in primary schools and policemen, during 1954—1957	15
Tab. 9. Number of workers in Government service, during 1954—1957	16

	Sid.		Page	
Tab. 10.	Statens lönekostnader under år 1957 (1 000 kr)	17	Tab. 10. Government expenditure on wages and salaries, in 1957 (000 omitted)	17
Tab. 11.	Samtliga tjänstemän fördelade efter löneplan och anställningsform på olika huvudtitlar m. m. den 1 oktober 1957.	18	Tab. 11. All employees, by salary scheme, and by type of appointment, under different ministries etc., 1st of October, 1957	18
Tab. 12.	Statstjänstemän på löneplan A fördelade efter lönegrad och ortsgrupp den 1 oktober 1957	20	Tab. 12. Government employees in salary scheme A, by salary scale, and by regional cost-of-living group, 1st of October, 1957	20
Tab. 13.	Statstjänstemän på löneplan A fördelade efter löneklass och ortsgrupp den 1 oktober 1957	22	Tab. 13. Government employees in salary scheme A, by salary class, and by regional cost-of-living group, 1st of October, 1957.	22
Tab. 14.	Statstjänstemän på löneplan A fördelade efter lönegrad, löneklass och ortsgrupp den 1 oktober 1957	24	Tab. 14. Government employees in salary scheme A, by salary scale, by salary class, and by regional cost-of-living group, 1st of October, 1957	24
Tab. 15.	Civila statstjänstemän på löneplan A fördelade efter lönegrad och anställningsform den 1 oktober 1957	27	Tab. 15. Civil Government employees in salary scheme A, by salary scale, and by type of appointment, 1st of October, 1957.	27
Tab. 16.	Statstjänstemän på löneplan B fördelade efter lönegrad och anställningsform den 1 oktober 1957	28	Tab. 16. Government employees in salary scheme B, by salary scale, and by type of appointment, 1st of October, 1957.	28
Tab. 17.	Statstjänstemän på löneplanerna C och D fördelade efter löneklass och lönegrupp den 1 oktober 1957.	28	Tab. 17. Government employees in salary scheme C and D, by salary class, and by salary group, 1st of October, 1957	28
Tab. 18.	Icke löneplansplacerade statstjänstemän fördelade efter månadslön den 1 oktober 1957.	29	Tab. 18. Government employees, not in receipt of schemed salary, by monthly salary, 1st of October, 1957	29
Tab. 19.	Statstjänstemän fördelade efter utbildning (utöver folkskola) samt efter födelseår och lönegrad den 1 oktober 1957.	30	Tab. 19. Government employees, by professional training and degrees, by year of birth, and by salary scale, 1st of October, 1957.	30
Tab. 20.	Statstjänstemän fördelade efter myndighet, anställningsform och lönegrad den 1 oktober 1957	31	Tab. 20. Government employees, by authorities, by type of appointment, and by salary scale, 1st of October, 1957	31
Tab. 21.	Löneplansplacerade civila statstjänstemän fördelade efter födelseår den 1 oktober 1957	46	Tab. 21. Civil Government employees, in receipt of a schemed salary, by year of birth, 1st of October, 1957.	46
Tab. 22.	Under redovisningsåret 1956/57 nyanställda civila statstjänstemän på löneplan A fördelade efter erhållen lönegrad och anställningsform	47	Tab. 22. Civil Government employees, appointed during the year of 1956/57 in salary scheme A, by salary scale, and by type of appointment	47

	Sid.		Page
Tab. 23. Under redovisningsåret 1956/57 nyanställda civila statstjänstemän fördelade efter utbildning (utöver folkskola) och erhållen lönegrad	48	Tab. 23. Civil Government employees, appointed during the year of 1956/57, by professional training and degrees, and by salary scale	48
Tab. 24. Under redovisningsåret 1956/57 avgångna civila statstjänstemän fördelade efter födelseår och avgångsorsak	49	Tab. 24. Civil Government employees who have resigned during the year of 1956/57, by year of birth, and by cause of resignation....	49
Tab. 25. Under redovisningsåret 1956/57 avgångna civila statstjänstemän på löneplan A fördelade efter lönegrad och avgångsorsak	50	Tab. 25. Civil Government employees who have resigned during the year of 1956/57, in salary scheme A, by salary scale, and by cause of resignation	50
Tab. 26. Under redovisningsåret 1956/57 på löneplan A befordrade civila statstjänstemän fördelade efter erhållen lönegrad och antal uppflyttade lönegrader	52	Tab. 26. Civil Government employees in salary scheme A who have advanced during the year of 1956/57, by salary scale, and by rise on the scale	52
Tab. 27. Under redovisningsåret 1956/57 på löneplan A befordrade civila statstjänstemän fördelade efter erhållen löneklass och antal uppflyttade löneklasser	53	Tab. 27. Civil Government employees in salary scheme A who have advanced during the year of 1956/57, by salary class, and by rise on the class scale	53
Tab. 28. Statstjänstemän i vissa befattningar fördelade efter lönegrad och anställningsår samt under redovisningsåret 1956/57 inträffad avgång, nyanställning och befordran	54	Tab. 28. Government employees in certain types of employment, by salary scale, and by year of appointment; number of resignations, of appointments, and of advancements, during the year of 1956/57	54
Tab. 29. Tjänstemän inom statsunderstödd verksamhet fördelade efter lönegrad och anställningsform den 1 oktober 1957	60	Tab. 29. Salaried employees in quasi-official occupational groups, by salary scale, and by type of appointment, 1st of October, 1957	60
Tab. 30. Tjänstemän inom statsunderstödd verksamhet på löneplan A fördelade efter löneklass och ortsgrupp den 1 oktober 1957 ..	62	Tab. 30. Salaried employees in quasi-official occupational groups in salary scheme A, by salary class, and by regional cost-of-living group, 1st of October, 1957...	62
Tab. 31. Lärare vid folk- och småskolor fördelade efter lönegrad, löneklass och ortsgrupp den 1 oktober 1957	64	Tab. 31. Teachers in primary schools, by salary scale, by salary class, and by regional cost-of-living group, 1st of October, 1957	64
Tab. 32. Polismän fördelade efter lönegrad, löneklass och ortsgrupp den 1 oktober 1957	65	Tab. 32. Policemen, by salary scale, by salary class, and by regional cost-of-living group, 1st of October, 1957	65
Tab. 33. Löneplansplacerade lärare vid folk- och småskolor, polismän samt präster fördelade efter födelseår den 1 oktober 1957	66	Tab. 33. Teachers in primary schools, policemen and clergymen, in receipt of a schemed salary, by year of birth, 1st of October, 1957	66
Tab. 34. Löneplansplacerade polismän		Tab. 34. Policemen, in receipt of a	

	Sid.		Page
		fordelade efter utbildning, födelseår och lönegrad den 1 oktober 1957	67
Tab. 35.		Löneplansplacerade lärare vid folk- och småskolor fördelade efter utbildning, födelseår och lönegrad den 1 oktober 1957 ...	68
Tab. 36.		Lärare vid folk- och småskolor: förändringar under redovisningsåret 1956/57	70
Tab. 37.		Polismän: förändringar under redovisningsåret 1956/57	71
Tab. 38.		Lärare vid folk- och småskolor i olika befattningar fördelade efter lönegrad och anställningsår samt under redovisningsåret 1956/57 inträffad avgång, nyanställning och befordran	72
Tab. 39.		Polismän i olika befattningar fördelade efter lönegrad och anställningsår samt under redovisningsåret 1956/57 inträffad avgång, nyanställning och befordran	74
		schemed salary, by professional training, by year of birth, and by salary scale, 1st of October, 1957	67
Tab. 35.		Teachers in primary schools, in receipt of a schemed salary, by professional training, by year of birth, and by salary scale, 1st of October, 1957	68
Tab. 36.		Teachers in primary schools: changes during the year of 1956/57	70
Tab. 37.		Policemen: changes during the year of 1956/57	71
Tab. 38.		Teachers in primary schools in various employments, by salary scale, and by year of appointment; number of resignations, of appointments, and of advancements, during the year of 1956/57	72
Tab. 39.		Policemen in various employments, by salary scale, and by year of appointment; number of resignations, of appointments, and of advancements, during the year of 1956/57	74

Symboler använda i tabellerna

Explanation of symbols

Repetition	*	<i>Repetition</i>
Intet finnes att redovisa	—	<i>Magnitude nil.</i>
Mindre än $\left\{ \begin{array}{l} 0,5 \\ 0,05 \end{array} \right.$ av enheten $\left\{ \begin{array}{l} 0 \\ 0,0 \end{array} \right.$		<i>Magnitude less than half of unit employed</i>
Uppgift ej tillgänglig eller alltför osäker för att angivas		<i>Data not available or too uncertain to be stated</i>
Logiskt omöjlig uppgift		<i>Category not applicable</i>

Translation of Swedish words frequently occurring in the tables

Adjunkt	Assistant master/mistress	Civila	Civil
Affärsverk	State business enterprise	Civildepartementet . .	Ministry of Civil Service
Agr.dr, agr.lic	Degree in agriculture (doctorate, licentiate)	Civilekonomexamen .	Degree in economics and commerce
Agronomexamen	First degree in agriculture	Civilingenjörsexamen	Engineering degree
Allmänna civil-	General Civil Service	Civiljägmästarexamen	Degree in forestry
förvaltningen		Diplomerad från socialinstituttet	Holder of Social Science diploma
Allmänna läroverk . .	State secondary school	Distriktsveterinär . . .	District veterinary surgeon
Amanuens	Third Secretary (Civil Service)	Distriktsöverlärare . .	Chief district headmaster/mistress
Annan jordbruks- o. trädgårdsutbildning	Other agricultural and horticultural training	Domsagorna	Judge's circuit
Annan överlärare . . .	Other headmaster/headmistress	Domänverket	State Forest Service
Andra allmänbildningsstudier	Other general educational studies	Eklestastikdepartementet	Ministry of Education and Ecclesiastical Affairs
Anställda	Employees .	Ekon.dr, ekon.lic. . . .	Degree in economics and commerce (doctorate, licentiate)
Anställningsform . . .	Type of appointment	Ekonomi- och internatföreståndarutbildning	Training in institutional management and catering
Anställningsår	Year of appointment	Ekonomibitråde	Institutional management assistant.
Antal	Number	Eldare	Stoker
Arbetare	Wage-earner	Exekutionsbiträde . .	Bailiff
Arbetsmarknadsstyrelsen	Labour Market Board	Extra	Extra
Armén	The Army	Extra ordinarie	Semi-established
Armétygförvaltningen	Army Administration	Farm.lic.,apotekarex., receptarieexamen .	Pharmacy and dispensing chemist degrees
Arvodister	Persons in receipt of specific remuneration	Fil.dr, fil.lic.	Degree in arts or sciences (doctorate, licentiate)
Aspiranter	Trainees	Fil.mag.	Degree in arts or sciences (teacher's qualification)
Avgångna	Resignations	Fil.kand.	First degree in arts or sciences
Avgångsorsak	Cause of resignation	Finansdepartementet	Ministry of Finance
Baubiträde	Permanent-way railwayman		
Banvakt	Assistent permanent-way railwayman		
Barnsköterskeutbildning	Training as a children's nurse		
Befordran	Advancement		
Brevbärare	Postman		
Byråingenjör	Senior engineer		
Byråsekreterare	Second Secretary (Civil Service)		

Flygförvaltningen ...	Air Force Administration	Jur.dr, jur.lic., jur. kand.	Degree in law (doctorate, licentiate, first degree)
Flygtekniker	Air mechanic		
Flygvapnet	Air Force		
Folkskoleseminarium	Training college for primary school teachers	Justitiedepartementet	Ministry of Justice
Folkskollärare	Teacher at primary schools	Järnvägsstyrelsen ...	State Railways Board
Fångårdsanstalterna	Prisons	Kanslibitråde	Senior clerical assistant
Födelseår	Year of birth	Kansliexamen	Diploma in law and public administration
Fördelning	Distribution	Kansliskrivare	Senior clerk
Förste	First	Karolinska sjukhuset	The Karolinska Hospital
Försvarsdepartementet	Ministry of Defence	Kommunikationsdepartementet	Ministry of Communications
Försvarsväsendet ...	Defence Forces	Konduktör	Conductor
Förtidspension	Pension granted before retirement age	Kontorist	Clerk
Förvaltning	Administration	Kontorsbiträde	Clerical assistant
Förändring	Change	Kontorsskrivare	Clerical officer
Generaltullstyrelsen .	Board of Customs	Kriminalassistent ...	Criminal police inspector
Gymnastiklärarexamen	Diploma in physical training	Kriminalkommissarie	Criminal police commissioner
Handarbets- och väv-lärlarinneutbildning	Training in sewing and weaving	Kvinnor	Females
Handelsdepartementet	Ministry of Commerce	Kyrkomusiker	Church organists
Handelsgymnasium .	Commercial secondary school	Laboratris- och preparatrisutbildning	Training as a laboratory assistant and as a dispenser
Handelsskola o. handelsinstitut	Commercial school and commercial institute	Landsfiskal	Provincial police head and public prosecutor
Hushållningssällskap	County agricultural committee	Lanthushållsskolor, .	Schools of rural economy
Häradsskrivare	National registration officer	Husmoderskurser ...	Housewives courses
Högre lärarinneexamen	Diploma for female primary school teachers	Lantmäteristaten ...	Regional Land Survey Organization
Högskola	University	Lektor	Senior master
Icke-ordinarie	Temporary	Lokbiträde	Assistant engine driver
Ingen redovisad utbildning	Training not stated	Lokförare	Engine driver
Ingenjör	Engineer	Lots- och fyrstaten .	Local Pilotage and Lighthouse Organization
Inrikesdepartementet	Ministry of the Interior and Health	Lägre navigationsutbildning	Lower navigational training
Institutsingenjörsexamen	Diploma in engineering from a technical institute	Lägre teknisk utbildning	Lower technical training
Invalidpension	Disability pension	Länsstyrelserna	County administrations
Jordbruksdepartementet	Ministry of Agriculture	Lärare i gymnastik .	Teacher of physical training
		Lärare i hushållsgöromål	Teacher of domestic science

XII

Lärare i kvinnlig slöjd	Teacher of handicrafts for girls	Procentuell	Percentage
Lärare i manlig slöjd	Teacher of handicrafts for boys	Provinsialläkare	County medical officer
Lärare i musik	Teacher of music	Präster	Clergymen
Lärare i teckning	Teacher of art	Radiotelegrafistutbildning	Training as a radio telegraphist
Lärare vid folk- och småskolor	Teachers at primary schools	Realexamen	Lower certificate
Läroverksingenjörs-examen	Diploma in engineering (university entrance equivalent)	Redovisningsåret	Accounting year
Lönegrad	Salary scale	Reparatör	Mechanic
Lönegrupp	Salary group	Riksdagen och dess verk	The Parliament with the Bank of Sweden and the National Debt Office
Löneklass	Salary class	Sjukgymnastutbildning	Training as a physiotherapist
Lönekostnad	Wage-bill	Sjukpension	Invalid pension
Löneplan	Salary scheme	Sjuksköterska	Nurse
Löneplansplacerad	Person in receipt of schemed salary	Sjuksköterske- och barnmorskeutbildning	Training as a nurse and a midwife
Marinen	The navy	Sjukvårdsbiträde	Nursing assistant
Marinförvaltningen	Navy Administration	Sjöingenjörsexamen	Diploma in marine engineering
Maskinbiträde	Railway mechanic	Sjökaptensexamen	Merchant navy captain's certificate
Med.dr, med.lic., med.kand.	Degree in medicine doctorate, licentiate first degree)	Skogskolor	Forestry schools
Militära	Of the Armed Forces (Service)	Skogsvårdsstyrelser	Regional Forestry Boards
Musikhögskolan	The Academy of Music	Skolköks- och lant-hushållsseminarium	Training college for teachers of domestic science and of rural economy
Myndighet	Authority	Skrivbiträde	Junior clerical assistant
Månadslön	Monthly salary	Skötare	Mental hospital attendant
Män	Males	Sköterska	Female mental hospital attendant
Normalskolekompetens	Girls' school leaving certificate	Slöjdläroarbetsutbildning	Training as a teacher of handicrafts
Nyanställda	New appointments	Småskoleseminarium	Training college for infant teacher
Odont.dr, odont.lic. . . .	Degree in dentistry (doctorate, licentiate)	Småskollärare	Infant teacher
Offentliga arbetsförmedlingen	Public employment offices	Socialdepartementet	Ministry for Social Affairs
Officersutbildning	Officers' training	Socialinstitut	Institute of Social Science
Ordinarie	Established	Stadigvarande anställd	Permanently employed
Ortsgrupp	Cost-of-living group	Statens järnvägar	State Railways
Pol.mag.	Degree in social sciences		
Polisaspirant	Trainee policeman		
Polisassistent	Police inspector		
Poliskommissarie	Police commissioner.		
Poliskonstapel	Police constable		
Polisman	Policeman		
Postexpeditör	Post office clerk		
Postiljon	Head postman		
Postverket	The Post Office		

Statens sinnessjukhus	State mental hospital	Universitet	University
Statens vattenfalls- verk	State Power Admini- stration	Uppflyttade	Moved up
Stationsförman	Station master	Utbildning	Professional training and degrees
Stationskarl	Railway porter	Utländsk akademisk examen	Foreign degree
Statlig	State	Utländsk högre tekn. utbildning	Foreign higher technical training
Statlig pension	State pension	Utrikesdepartemen- tet	Ministry for Foreign Affairs
Statsförvaltningen . . .	Government service	Utrikesförvaltningen	The Foreign Service
Statstjänstemän	Government employees	Vaktkonstapel	Warder
Statsunderstödd verksamhet	Quasi-official service	Vaktmästare	Office porter
Studentexamen	Higher certificate	Vet.med.dr, veteri- närexamen	Veterinary surgeons' de- gree (doctorate, first degree)
Styrmansexamen	Mate's certificate	Väg- och vattenbygg- nadsverket	Road and Waterways Administration
Städningspersonal	Cleaning staff	Vägförvaltningarna	Regional road admini- strations
Tandläkarexaman	Degree in dentistry	Yrkeslärare	Teacher of vocational subjects
Tandsköterska o. tandteknikerut- bildning	Training as a dental nurse and a dental mechanic	Ålderspension	Retirement pension
Teckningslärarexa- men	Art teachers' diploma	Ämneslärare	Teacher of a special subject in a secondary school
Tekn.dr, tekn.lic.	Degree in engineering (doctorate, licentiate)	Överläkare	Medical superintendent
Telefonist	Telephonist	Översköterska (med sjuksköterskeut- bildning)	Head nursing attendant (with nursing train- ing)
Televerket	Board of Telecommuni- cations	Översköterska (övriga)	Head nursing attendant (with no nursing training)
Teol.dr, teol.lic., teol.kand.	Degree in theology (doctorate, licentiate, first degree)	Ö.Ä. (överståhållar- ämbetet)	Office of the Governor of Stockholm
Tjänst	Position		
Tjänstemän	Salaried employees		
Trafikbiträde	Railwayman		
Tullstaten	Local Customs Organi- zation		
Tulluppsyningsman . . .	Customs officer		
Tullvakt	Frontier guard		
Underbefälsutbild- ning	Training as a non-com- missioned officer (cor- poral, etc.)		
Underofficersutbild- ning	Training as a non-com- missioned officer (ser- geant, etc.)		

Summary

Introduction

Since 1954 the Central Bureau of Statistics has annually compiled statistics of Government employees and of employees in quasi-official occupational groups. All Government employees proper are included in the statistics and, in addition, the following quasi-official occupational groups: clergymen, church organists, teaching staff in primary and infant schools, the police, employees of the Regional Forestry Boards and of the County agricultural committees, the staff of the University of Stockholm and of the Institutes of Social Science. In addition, in the case of Government employees proper, the inclusion has been made of certain summarized data relating to cleaning staff and other wage-earners.

A punched-card register is kept for all employees in receipt of schemed salaries. This register is annually brought up to date, e.g. changes being made with regard to new appointments, resignations and advancements. Data relating to persons in receipt of specific remuneration are processed without being entered in the register. A tabulated list of the employees recorded the previous year is run out on the basis of this register. This list and forms to be filled in with particulars relating to persons newly appointed and to persons in receipt of specific remuneration are distributed to the reporters concerned who enter changes made during the recording year and then return the material to the Central Bureau of Statistics. The data included in the primary material are as follows: name, number in the population register (year of birth, month and day, number), year of appointment to the service, salary scheme, salary scale, salary class, type of appointment (salary appropriation, administrative appropriation, etc.) pensionable age, type of employment and professional training. In addition, the date of appointment is recorded for newly ap-

pointed persons and the date and reason for resignation for those who have resigned.

Some of the large public authorities process their material themselves in their own punched-card departments, e.g. the State Railways and the Post Office, and then send the completed tables to the Central Bureau of Statistics. Rather less detailed particulars are provided for military personnel. There are also some exceptions as regards the reporting date, the Post Office, the Telecommunication Board, the Road and Waterways Administration and the Labour Market Board having been given permission to make returns as per 1st of January instead of 1st of October. Thus for these public authorities 1st of January 1958 corresponds to 1st of October 1957.

New State remuneration regulations came into force on 1st of July 1957. These regulations refer to 5 salary schemes, A—E, three of which are directly comparable with the old salary schemes 3—5, i.e. C (county medical officers), D (district veterinary surgeons) and E (other ranks in the defence forces). Salary scheme A covers employees, both civilian and military, in a lower salary scale than a departmental divisional head and equivalent, while salary scheme B includes divisional heads and higher employees.

Government employees

In the Tables appendix may be seen the distribution of Government employees according to Government department, salary scale, salary class, type of appointment, professional training and degrees and age from Tables 1—21 and from Table 28 in which particulars are set out on the most common types of employment in the Government service. In Tables 1—6 a comparative survey during 1954—1957 is given. Tables 10—21 contain more detailed informations referring to the year of 1957.

Employees and workers in Government service and in quasi-official occupational groups, in 1957

Authorities	Number of employees and workers			In percentage		
	Males	Females	Total	M	F	Total
General Civil Service and Defence Forces						
Ministry of Justice.....	2 821	1 279	4 100	1,8	1,8	1,8
» » Foreign Affairs	564	463	1 032	0,4	0,7	0,5
» » Defence	31 620	7 495	39 115	20,6	10,4	17,3
» » Social Affairs.....	2 483	2 651	5 164	1,6	3,7	2,3
» » Communications	3 784	1 157	4 941	2,5	1,6	2,2
» » Finance	4 610	1 400	6 010	3,0	1,9	2,7
» » Education and Ecclesiastical Affairs	10 148	5 994	16 142	6,6	8,3	7,1
» » Agriculture.....	2 965	1 970	4 935	1,9	2,7	2,2
» » Commerce	2 743	668	3 411	1,8	0,9	1,5
» » Interior and Health.....	9 392	15 221	24 613	6,1	21,1	10,9
» » Civil Service	61	58	119	0,0	0,1	0,1
The Parliament („Riksdag”) with the Bank of Sweden and the National Debt Office....	465	539	1 004	0,3	0,7	0,4
Total	71 656	38 930	110 586	46,6	53,9	49,0
State business enterprises						
Post Office	18 338	12 137	30 475	12,0	16,8	13,5
Board of Telecommunications.....	6 875	16 892	23 767	4,5	23,4	10,5
State Railways.....	49 359	2 451	51 810	32,1	3,4	23,0
State Power Administration	5 214	975	6 189	3,4	1,4	2,7
State Forest Service	1 228	401	1 629	0,8	6,6	0,7
Others.....	940	378	1 318	0,6	0,5	0,6
Total	81 954	33 234	115 188	53,4	46,1	51,0
All Government employees	153 610	72 164	225 774	100	100	100
Quasi-official occupation						
Clergymen	2 807	—	2 807	9,4	—	4,8
Teachers at primary and infant schools	15 449	28 631	44 080	52,1	97,4	74,6
Policemen	9 458	109	9 567	31,9	0,4	16,2
County agricultural committees.....	501	259	760	1,7	0,9	1,3
Regional Forestry Boards.....	793	170	963	2,7	0,6	1,6
Others.....	651	225	876	2,2	0,7	1,5
Total	29 659	29 394	59 053	100	100	100
Grand total	183 269	101 558	284 827	.	.	.

It can be seen that on 1st of October 1957 there were 225 774 government employees, 153 610 (68 %) of them being men and 72 164 women (32 %). Rather more than one half of the total number are employed in State business enterprises. Somewhat more than one half of the men are employed by the State Railways or within the Defence forces, while the women are to be found in greatest numbers at the Board of Telecommunications and in bodies coming under the Ministry for Social Affairs (primarily hospitals and mental hospitals). Salary scheme A covers close on 90 % of the Government employees, 9 % are persons in

receipt of specific remuneration and only 1.6 % come under salary schemes B—E.

As regards type of appointment, it may be mentioned that in the general civil service close on 44 % of the men and approximately 29 % of the women were established civil servants. In the State business enterprises the corresponding percentages were 71 % and 46 % respectively.

The distribution by salary scales of the Government employees coming under salary scheme A on 1st of October 1957 is set out in Table 12 and in percentages in the table below.

Government employees, by salary scale, in percentage, 1st of October, 1957

Salary scale	Males	Females	Total
1	0,2	7,6	2,5
2	0,0	6,0	1,9
3	0,1	4,6	1,5
4	2,1	4,0	2,7
5	1,4	28,8	10,1
6	1,7	1,5	1,6
7	19,0	21,5	19,7
8	13,8	1,8	10,0
9	14,9	6,7	12,3
10	7,2	7,0	7,2
11	3,0	0,7	2,3
12	7,3	1,8	5,6
13	5,6	1,5	4,3
14	1,6	0,2	1,2
15	3,3	1,2	2,7
16	0,9	0,3	0,7
17	3,8	1,0	2,9
18	0,3	0,3	0,3
19	3,1	1,3	2,5
20	0,1	0,1	0,1
21	4,3	0,8	3,2
22	0,0	0,0	0,0
23	3,1	1,1	2,5
24	1,2	0,1	0,9
25	0,5	0,0	0,3
26	1,5	0,1	1,0
S:a	100	100	100

It can be seen from this table that the salary scale distribution for women is much less favourable than for men. This is primarily due to the fact that women usually only work in Government service for a few years, their age distribution being therefore quite different from that of the men. Further light is thrown on the ratio of the sexes in Tables 19 and 21. Of the men, 29.6 % in the general civil service and 40.5 % in the State business enterprises were born in 1923 or after, while the corresponding relative figures for women were 49.8 % and 67.6 %.

Tables 22—28 show the changes that have taken place during the year of 1956/57; in Tables 6—7 a comparative survey during 1954—1957 is given. Military personnel and persons in receipt of specific remuneration are not included. The figures do not cover those who have been appointed and then have resigned within the year, nor those who have been transferred from one Government appointment to another. Employees appointed during the year are recorded according to their salary scale (Table 22) and according to professional training and

degrees in combination with their salary scale (Table 25). There were made 19 063 new appointments, 54 % of them being appointments of men.

The number of employees who have resigned are recorded in Tables 24 and 25 both by year of birth and by salary scale, in both cases in combination with cause of resignation. A total of 13 672 persons resigned, 2 157 or 16 % of them having reached retirement age. 41 595 persons were advanced during the year of 1956/57. Finally, a compilation has been made in Table 28 of the total number of employes in the most usual types of employment as regards age and as regards new appointments, resignations and advancements having occurred during the year.

On 1st of October 1957 there were 10 824 cleaning personnel, this number being 4.3 % more than in the previous year. With a total wage-bill of 34.8 millions of Swedish Crowns the average wages were 3 218. The average number of wage-earners in the Government service in 1957 was 75 360, but this figure is not fully comparable with that for the previous year on account of the changed accounting period.

In 1957 the total State wages bill amounted to 3 934 millions of Swedish Crowns this being an increase on the previous year by 10.6 %.

Employees in quasi-official occupational groups

Tables 29—35 show the number of persons in these groups as per 1st of October 1957. Certain principal data are also given in Tables 1 (1954—1957) and 11, and certain types of employment in Tables 38 and 39.

There were 44 080 primary and infant school teachers, 41 897 of them being in receipt of schemed salaries. About 65 % of these teachers were women, more than half of the women teachers being infant teachers. About 85 % of the teachers were on the established or semi-established staff. Only teachers paid by hour teaching more than 15 hours a week are included in the statistics.

There were 9 567 policemen, only 109 of them being women. Police constables in

salary grade 10 formed 30.8 % of the total number of policemen, as many as 85 % having received their basic training at Service schools, approximately 23 % having attended an adult continuation school or equivalent and approximately 13 % having passed the lower certificate (*realexamen*).

There were 2 807 clergymen and 76 % of them were on the establishment. About one half of the clergy had reached the age of 50.

Church organists were 389 in number, most of them being in salary grade 18.

The Regional Forestry Boards and the County agricultural committees employed 963 and 760 persons respectively.

There are 462 persons on the staff of the University of Stockholm, 60 of them being professors and as many as 245 being persons in receipt of specific remuneration.

Only 25 persons were on the staff of the Social institutes.

Changes that have occurred in the ac-

counting year of 1956/57 are set out in Tables 36 and 37. However, these tables, as well as a comparative survey in Table 8, only refer to teachers and the police, summarized figures for some additional groups being set out in Table M in the Swedish text on p. 26 .

The number of newly appointed teachers at primary and infant schools amounts to 4 915 persons, the number of persons resigning amounted to 2 838, 823 of them having reached the age of retirement. A total of 16 408 were advanced, this large number being due to the fact that established primary school teachers have now all been moved up one step in the salary scale.

A total of 759 policemen have been appointed and 337 have resigned, 69 of these having reached the age of retirement. During the year 1 407 policemen, 15 % of the total number, have been moved up into a higher salary scale on account of advancement.

Inledning

Sedan år 1954 utarbetar statistiska centralbyrån årligen en statistik över tjänstemännen inom statlig och statsunderstödd verksamhet. Under åren 1944—1953 hade riksräkenskapsverket insamlat likartade men mer summariska uppgifter, vilkas resultat finns publicerade i riksräkenskapsverkets årsbok för åren 1948—1954. Vid överflyttningen till statistiska centralbyrån utökades statistiken betydligt och omlades till att omfatta individuella uppgifter för varje enskild tjänsteman. Fortfarande är dock statistiken att betrakta som en personalredovisning och ej en lönestatistik i egentlig mening.

Redovisningen omfattar dels samtliga egentliga statstjänstemän och dels huvudparten av de tjänstemän inom det statsunderstödda verksamhetsområdet, för vilka av staten fastställda avlöningsreglementen gäller. Av sistnämnda tjänstemannagrupper inforäras uppgifter för följande kategorier: präster, kyrkomusi-

ker, lärarpersonal vid folk- och småskolor, polismän, personal vid skogsvårdsstyrelserna och hushållningssällskapen, Stockholms högskola samt socialinstituten.

Resultaten av personalstatistiken för åren 1954—1956 har årligen publicerats i två artiklar i Statistisk tidskrift (St. tidskrift 1955—1956, häfte 7 och 10, 1957, häfte 7 och 9). I syfte att sammanföra dessa redovisningar i en mera överskådlig form har centralbyrån i föreliggande publikation sammanställt de viktigaste resultaten för tidigare år och tillsammans med uppgifter för år 1957 lämnat en sammanfattande översikt av statistiken för åren 1954—1957 (tab. 1—9). Dessutom ingår i publikationen en särskild redovisning av personalstatistiken per den 1 oktober 1957 (tab. 10—39), då hittills endast preliminära och mer summariska uppgifter för detta år publicerats i Statistisk tidskrift 1958, häfte 7.

I. Primärmaterial och redovisningsprinciper

Vid uppläggningsen av personalstatistiken per den 1 oktober 1954 inforäras uppgifter för samtliga tjänstemän. På grundval av detta material upplades ett hålkortsregister, vilket därefter årligen aktualiseras. Aktualiseringen, som äger rum per den 1 oktober, tillgår på så sätt, att statistiska centralbyrån till uppgiftslämnarna utsänder en på grundval av hålkorten framställd tabulatorlista över den personal, som redovisats ett

år tidigare. På denna lista inför uppgiftslämnarna alla ändringar, som inträffat under året, såsom befordran, avgång m. m., varefter listan återsändes till centralbyrån. Samtidigt inforäras på särskild blankett data för alla nyanställda tjänstemän. Listan jämte blanketten över nyanställningar utgör sålunda det *primärmaterial*, som legat till grund för aktualiseringen av registret. Hålkortsregistret omfattar dock endast löneplansplace-

rade tjänstemän, då arvodesanställd personal ansetts utgöra en alltför rörlig grupp för att ingå i detsamma. Uppgifter för sistnämnda tjänstemän infordras på särskild blankett och bearbetas även de halkortsmässigt, dock utan att tillföras registret.

Från ovan beskrivna plan för personalstatistiken har för några större myndigheter vissa undantag gjorts. Detta gäller i första hand statens järnvägar och postverket, vilka själva bearbetat sitt material vid egna halkortsanläggningar, varefter färdigställda tabeller överlämnats till centralbyrån. För militär personal har ett mera summariskt redovisningssystem tills vidare bibehållits. Försvarets civilförvaltning har sålunda tillställt centralbyrån hopsummerade uppgifter. Anledningen till att militär personal uteslutits från de nya redovisningsmetoderna är den, att inom försvarets civilförvaltning arbete pågår med att överföra all löneuträkning inom försvaret till halkort. Sedan detta halkortskartotek färdigställts, är avsikten, att erforderliga uppgifter skall kunna erhållas därur även för centralbyråns personalstatistik över såväl civil som militär personal. Beträffande flygvapnets civila personal har uppgifter ur kartoteket redan lämnats för två år.

Även ur en annan synpunkt har ett avsteg från den generella uppläggningsplanen gjorts beträffande vissa myndigheter. Några myndigheter med stor personal -- postverket, televerket, väg- och vattenbyggnadsverket samt arbetsmarknadsstyrelsen -- har nämligen tillåtit att redovisa sin personal per den 1 januari i stället för per den 1 oktober. I tabellerna lämnade uppgifter avser sålunda för dessa myndigheter närmast följande 1 januari, oaktat i tabellrubrikerna endast angett 1 oktober.

Förutom den ovan beskrivna personalredovisningen omfattar statistiken dels summariska uppgifter om utbetalda lönesummor, dels uppgifter om städerskepersonal och till viss del även annan arbetarpersonal (se nedan).

Primärmaterialet till personalstatistiken upptager för löneplansplacerad personal följande data:

namn
folkbokföringsnummer (födelseår, -månad, -dag, -nr)
anställningsåret i statstjänst
lönegradsbeteckning
lönegrad
löneklass
anslagstyp (avlöningsanslag, sakanlag m. m.)
pensionsålder
befattning
utbildning.

För nyanställda redovisas dessutom anställningsdatum samt för avgångna tidpunkt för och orsak till avgången. För icke löneplansplacerade tjänstemän (arvodister) har använts en något enklare blankett, där uppgifterna om födelsenummer, anställningsår och utbildning uteslutits. Uppgifterna om lönegrad m. m. ersättes av månadsarvode. Dessutom har för denna kategori redovisats vissa uppgifter om anställningens omfattning.

De väsentligaste redovisningsprinciperna för statistiken är följande.

Statistiken omfattar i huvudsak endast tjänstemän. Härtill kommer, som tidigare nämnts, summariska uppgifter för städerskepersonal (se sid. 19^o) samt i viss mån arbetarpersonal. Till arbetarpersonal har hänförts enligt kollektivavtal eller med personliga avtal med jämförliga arbetsuppgifter anställda personer. Övrig personal har hänförts till tjänstemän, dels löneplansplacerade så-

dana, varmed förstås all personal, som uppbär lön eller arvode enligt viss löneklass å någon av löneplanerna A-E i statens löneförordning (före 1 juli 1957 löneplanerna 1-5 i statens grundlöneförordning), dels övrig tjänstemannapersonal.

Ett komplicerat avgränsningsproblem i statistiken utgör frågan i vad mån personer, som ej är heltidsanställda, skall medtagas. Vad först löneplansplacerad personal beträffar, redovisas all personal på löneplan, även om tjänstgöringstiden är avkortad. Även tjänstledig personal har medtagits utom i sådana fall, då tjänstledigheten åtnjutes för tjänstgöring vid annan statlig myndighet. Där emot ingår icke vakanta tjänster. Som allmän regel gäller, att uppgifterna skall avse samtliga anställda personer men däremot icke antalet tjänster enligt tjänsteförteckningarna.

Den icke löneplansplacerade personalen omfattar mycket skilda grupper från heltidsanställda tjänstemän ned till personer med obetydliga uppdrag av bisysslekaraktär. Såsom norm för redovisningen i de framlagda tabellerna gäller, att endast personal med anställning motsvarande minst halv arbetstid medtagits. Uppgifter har dock infordrats även för anställda med mindre än halv arbetstid, men dessa ingår icke i de publicerade siffrorna. Svårigheten att klassificera de skiftande arvodesuppdrag det här gäller medför, att en redovisning skulle bli av ringa värde. Härtill kommer att en avsevärd del av innehavarna av mindre arvodesuppdrag uppehåller annan statlig tjänst.

Tillämpningen av regeln om minst halv arbetstid är för vissa personalgrupper utan klart fixerad arbetstid förenad med svårigheter. Som exempel härpå kan nämnas olika slag av lärare, assis-

tent- och amanuenspersonal vid universitet, högskolor och likartade forskningsinstitutioner samt vissa av civilförsvarets anställda. För den stora gruppen timlärare vid läroverken har i anvisningarna till blanketterna gränsen fixerats till minst 15 undervisningstimmar per vecka. Ovannämnda assistentpersonal har i sin helhet betraktats som anställd, om icke av materialet framgått att mindre än halv arbetsdag förelegat. Av den nämnda amanuenspersonalen har endast 1:e amanuenser medtagits men däremot ej 2:e och 3:e amanuenser. Vid granskningen av det inkomna materialet har centralbyrån i övrigt sökt uppnå en enhetlig behandling av dylika oklara grupper.

Ett annat problem, som främst berör arvodespersonalen, är frågan, hur dubbelredovisning skall undvikas beträffande personer, som innehar tjänst hos mer än en statlig myndighet. Enligt anvisningarna till blanketterna skall personal, som åtnjuter tjänstledighet från befattning hos en myndighet för att uppehålla tjänst hos en annan statlig myndighet, endast redovisas av den sistnämnda myndigheten. Vidare skall, så snart en person innehar mer än en statlig tjänst, på blanketten uppgivas den andra myndighetens namn samt tjänstens art. Härigenom har vid granskningen av materialet dubbelföringar i stort sett kunnat elimineras.

Varje anställd upptages i den högsta befattning vederbörande innehar eller uppehåller med vikariatslön. Anställd med vikariatslön redovisas sålunda i den befattning och den lönegrad som gäller för den tjänst förordnandet avser. Förordnande med vikariatsersättning redovisas däremot ej. För vissa speciella redovisningsprinciper, såsom definition av anställningsår, utbildning m. m., redogöres i kommentarer till resp. tabeller.

II. I statens tjänst anställd personal åren 1954—1957

Sedan härnadan närmast redogjorts för den nya löneförordning som tillämpas från mitten av år 1957, har detta kapitel disponerats på följande sätt. Först lämnas en redogörelse för statistiken per den 1 oktober 1957, avseende såväl personalläget nämnda dag som uppgifter om nyanställda, avgångna och befordrade för sista redovisningsåret, därefter följer en översikt av åren 1954—1957 samt slutligen summariska uppgifter om arbetarpersonal och statens lönekostnader. I det första avsnittet har dock i texttabellerna i vissa fall medtagits uppgifter för flera år, men utvecklingen kommenteras först i översikten.

Fr. o. m. den 1 juli 1957 trädde en ny löneförordning i kraft, benämnd statens löneförordning. I jämförelse med tidigare bestämmelser innebär denna bl. a. hopslagning av vissa lönegrader samt nya beteckningar för anställningsformer. De tidigare löneplanerna 1—5 har ersatts med de nya löneplanerna A—E. Av dessa är C (provinsiälläkare), D (distriktsveterinärer) och E (manskapsbeställning vid försvaret) direkt jämförbara med de tidigare löneplanerna 3—5. Den nya löneplan A omfattar 26 lönegrader mot 37 på den tidigare löneplan 1. Löneplan B med 10 lönegrader har ersatt löneplan 2, som omfattade 25 lönegrader. Till löneplan B har överförts tjänstemän i byråchefers tjänsteställning, medan från tidigare löneplan 2 till nuvarande löneplan A överförts förutvarande lönegraderna 1—12. Löneplan A avser tjänstemän i lägre lönegrad än byråchefer och motsvarande, såväl civila som militära. För att underlätta läsningen av tabellerna samt jämförelsen med tidigare år lämnas här dels en sammansättning av omfattningen av löneplaner-

Anställningsform	Löneplan A		Löneplan B	
	Löne- grads- beteck- ning	Num- mer	Löne- grads- beteck- ning	Num- mer
Ordinarie anställning				
Fullmakt eller konstitutorial	Ao	1—26	Bo	1—10
Förordnande för viss tid	ABp	18—26	Bp	1—10
Förordnande för begränsad anställningstid	ABq	20—26	Bq	1—10
Förordnande tills vidare	Ar	1—26		
	ABr	25	Bbr	1—10
Icke ordinarie anställning				
Förordnande såsom extra ordinarie	Ae	1—26	Be	1—10
Förordnande såsom aspirant	Af	1—24	—	—
Förordnande såsom extra	Ag	1—26	Bg	1

na A och B, dels (på sid. 5^o) en översättningstabla av löneplan 1 i förhållande till nu gällande löneplaner och lönegradsindelning.

A. Personalläget den 1 oktober 1957. I tabellavdelningen redovisas statstjänstemännens fördelning efter huvudtitlar, lönegrader, löneklasser, anställningsform, utbildning och ålder i tab. 11—21, där uppdelning i allmänhet skett på dels allmänna civilförvaltningen och försvarsväsendet, dels affärsverken m. m. I tab. 20 lämnas uppgifter för varje enskild myndighet beträffande personalens sammansättning på dels anställningsform, dels en klassindelad lönegradsfördelning. Förutom ovannämnda tabeller framgår personalbeståndet den 1 oktober 1957 även av tab. 28, där uppgifter lämnas för de vanligast förekommande befattningarna i statsförvaltningen.

Av tab. 11 framgår, att antalet statstjänstemän den 1 oktober 1957 uppgick

Lönegradsindelning på tidigare löneplan 1 i förhållande till nuvarande löneplaner A och B

Lönegradsnummer på löneplan 1	Lönegradsbeteckning på löneplan 1					
	Ca, Ma	Cb	Md	Ce, Me	Cf, Mf	Cg, Mg
Nya lönegradsbeteckningar och -nummer						
A = lön enligt löneplan A, AB = lön enligt slutlöneklass inom lönegraden						
B = " " " " B						
1.....	—	ABp 18	—	Ae 1	—	—
2.....	—	" 19	—	" 1	—	—
3.....	—	" 20	—	" 1	—	—
4.....	Ao 1	" 21	Ar 1	" 1	Af 1	Ag 1
5.....	" 2	" 22	" 2	" 2	" 2	" 2
6 ²	" 4	" 23	" 4	" 4	" 4	" 4
7.....	" 4	" 23	" 4	" 4	" 4	" 4
8.....	" 5	" 24	" 5	" 5	" 5	" 5
9.....	" 6	" 25	" 6	" 6	" 6	" 6
10.....	" 7	" 25	" 7	" 7	" 7	" 7
11.....	" 7	" 26	" 7	" 7	" 7	" 7
12.....	" 8	" 26	" 8	" 8	" 8	" 8
13.....	" 9	" 26	" 9	" 9	" 9	" 9
14.....	" 9	Bp 1	" 9	" 9	" 9	" 9
15.....	" 10	—	" 10	" 10	" 10	" 10
16.....	" 11	—	" 11	" 11	" 11	" 11
17.....	" 12	—	" 12	" 12	" 12	" 12
18.....	" 12	—	" 12	" 12	" 12	" 12
19.....	" 13	—	" 13	" 13	" 13	" 13
20.....	" 14	—	" 14	" 14	" 14	" 14
21.....	" 15	—	" 15	" 15	" 15	" 15
22.....	" 16	—	" 16	" 16	" 16	" 16
23.....	" 17	—	" 17	" 17	" 17	" 17
24.....	" 18	—	" 18	" 18	" 18	" 18
25.....	" 19	—	" 19	" 19	" 19	" 19
26.....	" 20	—	" 20	" 20	" 20	" 20
27.....	" 21	—	" 21	" 21	" 21	" 21
28.....	" 22	—	" 22	" 22	" 22	" 22
29.....	" 23	—	" 23	" 23	" 23	" 23
30.....	" 23	—	" 23	" 23	" 23	" 23
31.....	" 24	—	" 24	" 24	" 24	" 24
32.....	" 25	—	" 25	" 25	" 25	" 25
33.....	" 26	—	" 26	" 26	" 26	" 26
34 (—36).....	" 26	—	" 26	" 26	" 26	" 26
37.....	Bo 1	—	Br 1	Be 1	—	Bg 1

¹ Aspiranttjänster och extra tjänster i lönegraderna 1—3 skall från och med den 1 juli 1957 förändras till arvodesbefattningar; dock kan vederbörande myndighet besluta, att dylik tjänst skall hänföras till lönegrad Af 1 respektive Ag 1, om särskilda skäl härför anses föreligga.

² I denna lönegrad placerade sjukvårds- och ekonomibiträdets tjänster i Stockholm, Solna och Sundbyberg samt skrivbiträdes- och telefonisttjänster i reglerad befordringsgång enligt kungörelsen den 30 juni 1947, nr 436, hänföres till 3:e lönegraden å löneplan A.

till 225 774, varav 153 610 män (68,0 %) och 72 164 kvinnor (32,0 %). Något mer än hälften av totalantalet är anställd inom affärsverken. Av de manliga tjänstemännen återfinns de största grupperna inom statens järnvägar och försvaret, medan kvinnorna företrädesvis är an-

ställda vid televerket, till inrikesdepartementet hörande myndigheter (främst vårdpersonal vid sjukvårdsanstalterna) samt vid postverket. I tablån nederst på sid. 6° visas tjänstemännens relativa fördelning på huvudtitlar m. m. på grundval av de i tab. 1 redovisade absoluta talen.

Tab. A. Samtliga statstjänstemän fördelade efter olika verksamhetsområden åren 1954 och 1956—1957

All Government employees, by different types of occupation, during 1954 and 1956—1957

Anm. Motsvarande uppgifter för år 1955 har icke bearbetats.

Verksamhetsområden	Antal tjänstemän den 1 oktober					Procentuell fördelning år 1957	Lönekostnad år 1957, 1 000 kr ¹
	1954	1956	1957				
			M	Kv	S:a		
Skolväsen	12 609	14 161	9 829	5 617	15 446	6,8	310 218
Därav universitet och högskolor ..	4 081	4 369	3 538	1 526	5 064	2,2	96 868
» allmänna läroverk	6 374	7 243	4 752	3 005	7 757	3,4	164 068
Sjukvårdsanstalter	13 944	15 234	5 867	9 813	15 680	7,0	180 864
Därav statens sinnessjukhus	10 560	11 452	4 735	7 036	11 771	5,2	128 688
Socialvårds- o. fångvårdsanstalter ..	2 115	2 326	2 076	541	2 617	1,2	32 648
Försvarsväsendet	40 648	39 931	32 162	7 749	39 911	17,7	763 893
Därav centrala förvaltningsmyndig-							
heter m. m.	7 361	7 496	4 765	2 586	7 351	3,3	119 707
» armén	16 945	16 688	13 814	3 077	16 891	7,5	302 416
» marinen	7 921	7 480	6 473	1 021	7 494	3,3	164 436
» flygvapnet	8 421	8 267	7 110	1 065	8 175	3,6	177 334
Statens järnvägar, post- o. televerken	101 750	104 916	74 572	31 480	106 052	47,0	1 547 301
Andra industri- o. kommunikations-							
verk	11 960	13 167	11 829	2 449	14 278	6,3	588 571
Rätts- o. ordningsväsen	5 484	5 834	3 139	2 832	5 971	2,6	91 770
Bibliotek o. forskningsinstitutioner							
m. m.	4 072	4 418	2 667	1 901	4 568	2,0	70 510
Övrig förvaltning	20 553	20 881	11 469	9 782	21 251	9,4	348 605
Därav tullverket	4 596	4 580	3 932	684	4 616	2,0	64 145
» departement o. centralför-							
» valtning	4 452	4 668	2 344	2 520	4 864	2,2	96 968
» lokalförvaltning	6 721	6 985	3 039	4 092	7 131	3,2	104 590
Summa	213 135	220 868	153 610	72 164	225 774	100	3 934 380

¹ Avser såväl tjänstemän som arbetare.

Relativ fördelning på huvudtitlar och affärsverk

	1957			1954
	Män	Kvin- nor	Sum- ma	
Allm. civilförvaltningen och försvarsväsendet				
Justitiedepartementet	1,8	1,8	1,8	1,6
Utrikesdepartementet	0,4	0,7	0,5	0,5
Försvarsdept	20,6	10,4	17,3	18,7
Socialdepartementet	1,6	3,7	2,3	2,2
Kommunikationsdept	2,5	1,6	2,2	2,0
Finansdepartementet	3,0	1,9	2,7	2,8
Ecklesiastikdept	6,6	8,3	7,1	6,2
Jordbruksdept	1,9	2,7	2,2	2,2
Handelsdept	1,8	0,9	1,5	1,5
Inrikesdepartementet	6,1	21,1	10,9	10,5
Civildepartementet ..	0,0	0,1	0,1	0,1
Riksdagen och dess verk	0,3	0,7	0,4	0,4
Summa	46,6	53,9	49,0	48,7

Affärsverken m. m.

Postverket	12,0	16,8	13,5	12,9
Televerket	4,5	23,4	10,5	10,7
Statens järnvägar	32,1	3,4	23,0	24,1
Statens vattenfallsverk	3,4	1,4	2,7	2,3
Domänverket	0,8	0,6	0,7	0,8
Övriga affärsverk	0,6	0,5	0,6	0,5
Summa	53,4	46,1	51,0	51,3
Totalsumma	100	100	100	100

I tab. A har statstjänstemännen grupperats efter olika verksamhetsområden, enligt en indelningsgrund, som ursprungligen uppgjordes för 1949 års arbetskraftsutredning. Vid sidan av de stora grupperna industri- och kommunikationsverk samt försvarsväsendet intar

Tab. C. Civila statstjänstemän på löneplan A procentuellt fördelade efter anställningsformen 1 oktober 1957

Civil Government employees, in salary scheme A, by type of appointment, in percentage, 1st of October, 1957

Lönegrad	Allmänna civilförvaltningen och försvarsväsendet					Affärsverken m. m.				
	Ordinarie	Extra ordinarie	Aspiranter	Extra	Summa	Ordinarie	Extra ordinarie	Aspiranter	Extra	Summa
<i>Män</i>										
1—4	—	7,2	11,7	81,1	100	0,0	1,2	94,3	4,5	100
5—6	6,9	10,8	10,2	72,1	100	0,2	27,3	24,2	48,3	100
7	18,0	48,8	0,2	33,0	100	80,7	17,4	0,1	1,8	100
8	58,5	27,1	1,0	13,4	100	78,6	17,3	0,2	3,9	100
9	58,5	28,4	1,2	11,9	100	79,2	19,0	0,2	1,6	100
10	68,8	19,2	0,2	11,8	100	81,6	15,4	1,5	1,5	100
11—12	35,3	48,9	0,2	15,6	100	81,6	16,2	0,4	1,8	100
13—15	27,0	40,7	3,6	28,7	100	54,0	41,3	1,7	3,0	100
16—19	30,7	53,7	0,1	15,5	100	55,4	42,8	0,2	1,6	100
20—23	60,7	30,1	0,0	9,2	100	49,4	47,2	—	3,4	100
24—26	71,5	23,6	—	4,9	100	64,7	29,5	—	5,8	100
Summa	43,7	36,5	1,1	18,7	100	71,0	20,7	4,1	4,2	100
<i>Kvinnor</i>										
1—4	0,3	31,5	7,2	61,0	100	7,3	15,5	31,1	46,1	100
5—6	25,5	44,7	0,2	29,6	100	26,5	64,9	0,2	8,4	100
7	43,2	42,2	0,1	14,5	100	78,3	18,3	—	3,4	100
8	52,2	20,4	2,3	25,1	100	75,9	23,1	—	1,0	100
9	39,5	49,2	0,7	10,6	100	67,0	21,8	0,1	11,1	100
10	64,8	27,5	—	7,7	100	85,6	12,9	—	1,5	100
11—12	44,7	41,4	0,1	13,8	100	75,6	24,0	—	0,4	100
13—15	31,3	31,2	7,9	29,6	100	80,2	19,6	—	0,2	100
16—19	32,7	63,8	0,0	3,5	100	75,3	23,6	—	1,1	100
20—23	75,9	17,9	—	6,2	100	50,0	50,0	—	—	100
24—26	61,0	34,1	—	4,9	100	—	100,0	—	—	100
Summa	29,3	39,2	2,3	29,2	100	46,0	34,7	5,9	13,4	100

skolväsen och sjukvårdsanstalter en framträdande plats med mer än 15 000 anställda vardera. Inom den centrala och lokala förvaltningen redovisas c:a 12 000 tjänstemän eller 5,4 % av samtliga. I tabellen har även lönekostnaderna medtagits. Dessa kommenteras längre fram (sid. 21°).

Den procentuella fördelningen på löneplaner och anställningsformer belyses i tab. B. Löneplan A omfattar det övervägande antalet, närmare 90 % av samtliga, medan endast 1,6 % tillhör någon av löneplanerna B—E. Arvodisterna utgör 9,0 % av det totala antalet statstjänstemän. Av kvinnorna var 11,2 % arvodis-

ter, medan återstoden nästan helt hänförde sig till löneplan A. Endast 34 kvinnor var inplacerade i löneplan B, 12 i löneplan C och 2 i löneplan D.

Tab. C visar den procentuella fördelningen på anställningsformer i skilda lönegrader på löneplan A. Av de manliga tjänstemännen inom allmänna civilförvaltningen innehade närmare 44 % ordinarie anställning, medan för kvinnornas del motsvarande relativt utgjorde 29 %. Inom affärsverken är innehavet av ordinarie tjänst vanligare och redovisas för 71 % av männen och 46 % av kvinnorna.

Tab. D. Statstjänstemän på löneplan A procentuellt fördelade på lönegrader den 1 oktober 1957

Government employees in salary scheme A, by salary scale, in percentage, 1st of October, 1957

Löne- grad	Allm. civilförvaltning o. försvarsväsendet			Affärsverken m. m.		Därav			Hela statsför- valtningen		
	Civila		Mili- tära	M	Kv	Post- verket	Tele- verket	Statens järn- vägar	M	Kv	Summa
	M	Kv									
1	0,3	5,8	—	0,1	10,1	2,9	8,1	0,4	0,2	7,6	2,5
2	0,1	10,4	—	0,0	0,0	—	0,1	—	0,0	6,0	1,9
3	0,1	3,9	—	0,1	5,4	1,9	3,8	0,2	0,1	4,6	1,5
4	0,2	4,6	5,1	2,7	3,3	4,5	1,8	3,3	2,1	4,0	2,7
5	1,9	23,6	1,7	1,0	35,8	11,5	29,8	2,2	1,4	28,8	10,1
6	0,3	2,2	—	2,9	0,6	3,1	0,4	3,1	1,7	1,5	1,6
7	12,2	19,8	9,0	25,6	23,7	24,8	21,2	29,6	19,0	21,5	19,7
8	9,8	2,3	4,8	18,5	1,1	16,9	0,4	20,6	13,8	1,8	10,0
9	10,9	7,1	16,5	17,1	6,1	13,1	10,7	16,1	14,9	6,7	12,3
10	7,9	5,3	0,9	8,2	9,3	9,4	9,5	7,5	7,2	7,0	7,2
11	2,9	0,8	15,4	0,3	0,6	0,4	0,6	0,0	3,0	0,7	2,3
12	6,4	1,7	—	9,5	1,9	2,6	4,6	9,2	7,3	1,8	5,6
13	6,0	1,9	20,1	2,2	1,0	1,8	1,5	1,3	5,6	1,5	4,3
14	2,1	0,3	0,1	1,6	0,1	1,1	0,6	1,3	1,6	0,2	1,2
15	5,3	1,6	2,2	2,3	0,6	1,9	1,4	1,2	3,3	1,2	2,7
16	1,6	0,5	—	0,7	—	0,0	0,5	0,5	0,9	0,3	0,7
17	5,4	1,6	5,6	2,4	0,3	1,8	1,6	1,3	3,8	1,0	2,9
18	0,8	0,5	—	0,0	0,0	—	0,0	0,0	0,3	0,3	0,3
19	6,2	2,3	—	1,7	0,1	1,0	1,3	0,8	3,1	1,3	2,5
20	0,2	0,1	—	0,0	—	—	—	0,6	0,1	0,1	0,1
21	5,5	1,5	14,0	1,3	0,0	0,8	0,9	0,6	4,3	0,8	3,2
22	0,1	0,0	—	0,0	—	—	—	—	0,0	0,0	0,0
23	6,7	1,9	3,3	0,7	—	0,4	0,6	0,3	3,1	1,1	2,5
24	2,8	0,2	—	0,5	0,0	0,1	0,3	0,2	1,2	0,1	0,9
25	1,1	0,0	—	0,2	—	0,0	—	0,0	0,5	0,0	0,3
26	3,2	0,1	1,3	0,4	—	0,0	0,3	0,3	1,5	0,1	1,0
Summa	100	100	100	100	100	100	100	100	100	100	100

De till löneplan A hörande tjänstemännens fördelning på lönegrader redovisas i tab. 12 samt i relativa tal i *tab. D*. De betydande olikheterna i lönegradsfördelningen mellan manliga och kvinnliga tjänstemän måste ses mot bakgrunden av i stort sett skilda arbetsuppgifter och verksamhetsområden. Kvinnorna stannar dessutom i stor utsträckning endast några fåtal år i statstjänst och har därför ej samma möjlighet att avancera. Affärsverkens tjänstemän, som är koncentrerade till de lägre lönegraderna, ha i många fall arbetsuppgifter jämförliga med kollektivavtalsanställda arbetare. Av de civila tjänstemännen inom civilför-

valtningen och försvaret återfinnes 43,7 % av männen och icke mindre än 85,0 % av kvinnorna i lönegraderna 1—10. I 19:e lönegraden eller högre är 25,8 % av männen men endast 6,1 % av kvinnorna placerade. Inom affärsverken hänföres huvudparten eller 69,4 % av männen till lönegraderna 7—10, medan kvinnorna är koncentrerade till lönegraderna 1—7, där 78,9 % av dem finnes.

Löneklassfördelningen, som i tabellavdelningen redovisas dels i tab. 13, dels (i kombination med lönegraden) i tab. 14, belyses ytterligare i diagrammet på nästa sida, vilket för åskådlighetens skull har framställts i form av kontinuerliga kur-

Diagram 1. Statstjänstemännens procentuella fördelning på löneklasser den 1 oktober 1957

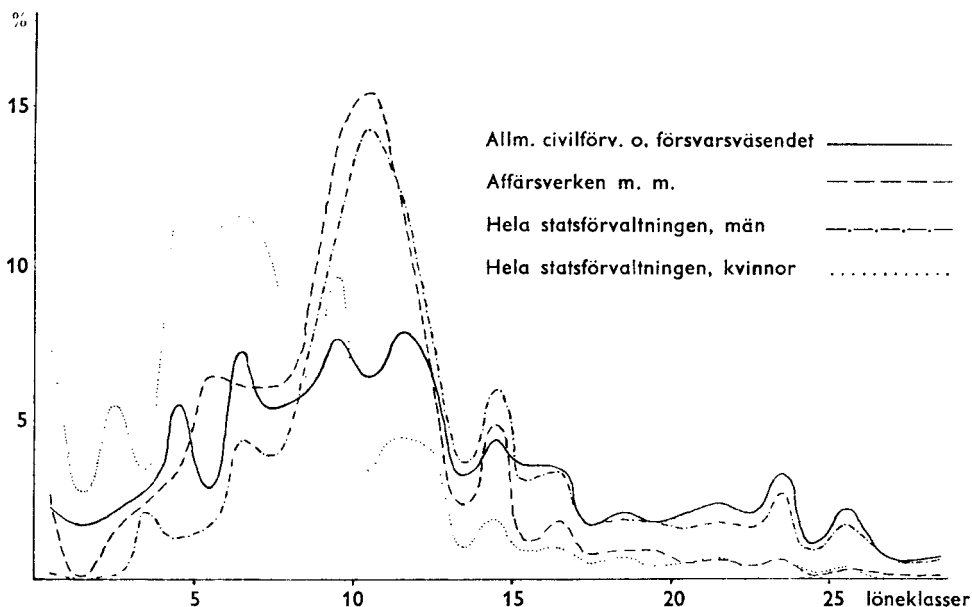

vor, oaktat fördelningen i och för sig icke är kontinuerlig. De framträdande drag som ovan omnämnts beträffande lönegradsfördelningen gäller i stort sett även för löneklassfördelningen, ehuru den sistnämnda blir mera utjämnad på grund av åldersuppflyttningarna.

Löneklassuppflyttningarna inom en och samma lönegrad belyses dels av tab. 14, dels (i relativa tal) av tab. E. I genomsnitt är inom allmänna civilförvaltningen 36 % och inom affärsverken 22 % av tjänstemännen placerade i lägsta löneklassen inom lönegraden, medan 32 % resp. 45 % erhållit tre åldersuppflyttningar. Tabellen ger i viss mån en bild över befodringsläget i olika lönegrader. Den femte löneklassen inom lönegraden, som medtagits i tabellen, sammanhänger med vissa övergångsbestämmelser. I de orter, som den 1 januari 1954 nedflyttades till lägre ortsgrupp, erhöll tjänstemännen rätt till särskilt lönetillägg. Dessa tillägg

har efter 1 juli 1957 ersatts med rätt för berörd tjänsteman att erhålla lön efter närmast högre löneklass än den, i vilken han är placerad. Då löneklassredovisningen avser den klass, efter vilken lön utgår, medför detta en femte löneklass inom lönegraden. Vid befodrnan bortfaller nämnda förmån, som sålunda är av övergångskaraktär.

Statstjänstemännens fördelning på ortsgrupper framgår av ett flertal tabeller i tabellavdelningen men har i tab. F sammanställts till bättre överskådlighet. Ortsgrupperna 3 och 5 omfattar 80,5 % av tjänstemännen. Till ortsgrupp 2 hör endast c:a 11 000 eller 5,4 %.

Tjänstemän på löneplanerna B, C och D redovisas i tab. 16 och 17. Som tidigare nämnts har 37:e lönegraden på den äldre löneplan 1 överförts till den nuvarande chefslöneplanen B. Denna senare omfattar 2 266 tjänstemän, varav 48 % tillhör lönegrad 1. De största grup-

Tab. E. Civila statstjänstemän på löneplan A procentuellt fördelade efter lönegrad och löneklass den 1 oktober 1957

Civil Government employees in salary scheme A, by salary scale, and by salary class, in percentage, 1st of October, 1957

Lönegrad	Allmänna civilförvaltningen och försvarsväsendet						Affärsverken m. m.					Summa
	Löneklassens ordningsnummer inom lönegraden					Summa	Löneklassens ordningsnummer inom lönegraden					
	1	2	3	4	5		1	2	3	4	5	
1—4	70,8	10,2	7,0	11,6	0,4	100	90,5	3,0	2,4	4,0	0,1	100
5—6	48,9	18,9	15,9	15,9	0,4	100	42,3	32,8	16,2	8,6	0,1	100
7	30,0	20,4	17,1	31,7	0,8	100	14,7	19,5	24,0	40,6	1,2	100
8	18,3	16,2	15,6	48,4	1,5	100	1,5	1,9	13,9	82,1	0,6	100
9	20,0	13,0	17,5	48,4	1,1	100	9,3	7,2	14,7	66,8	2,0	100
10	16,4	11,7	19,6	50,5	1,8	100	10,8	19,0	17,4	51,6	1,2	100
11—12	23,4	19,1	17,3	39,5	0,7	100	13,4	12,6	20,1	52,3	1,6	100
13—15	44,0	14,6	14,2	26,9	0,3	100	32,1	17,0	14,1	36,3	0,5	100
16—19	41,5	15,7	11,4	31,1	0,3	100	30,6	16,4	13,8	37,2	2,0	100
20—23	29,1	19,9	16,1	34,7	0,2	100	33,2	13,9	11,1	41,3	0,5	100
24—26	22,2	22,4	15,5	39,8	0,1	100	25,3	16,8	11,8	45,8	0,3	100
Samtliga	35,9	16,5	14,9	32,0	0,7	100	22,4	15,0	16,7	45,0	0,9	100

perna på löneplan B utgöres av byråchefer, häradshövdingar och professorer. Löneplanerna C och D (provinsialläkare resp. distriktsveterinärer) är indelade i fem lönegrupper i huvudsak efter tjänstgöringsdistriktens svårskötthet och praktikinkomsternas storlek.

De icke löneplansplacerade tjänste-

männen (arvodister) enligt tab. 18 uppvisar i allmänhet mycket låga månadslöner. Huvudparten av arvodisterna eller 73 % tillhör affärsverken, främst postverket. De största arvodesgrupperna inom postverket utgöres av brevbärarbiträden 3 877, postbiträden 2 858, lantbrevbärare, 2 449, poststationsföreståndare

Tab. F. Statstjänstemän på löneplan A fördelade efter ortsg grupper den 1 oktober 1957

Government employees in salary scheme A, by cost-of-living group, 1st of October 1957; number, and in percentage

Lönegrad	Antal tjänstemän					Procentuell fördelning					Summa
	Ortsgrupp				Samtliga	Ortsgrupp					
	2	3	4	5		2	3	4	5		
1—4	489	7 618	2 601	6 747	17 455	2,8	43,6	14,9	38,7	100	
5—6	950	10 849	3 161	8 626	23 586	4,0	46,0	13,4	36,6	100	
7	2 798	19 458	5 548	11 919	39 723	7,0	49,0	14,0	30,0	100	
8	2 025	11 020	2 892	4 191	20 128	10,1	54,7	14,4	21,8	100	
9	1 487	11 859	3 819	7 501	24 666	6,0	48,1	15,5	30,4	100	
10	581	6 905	2 080	4 819	14 385	4,0	48,0	14,5	33,5	100	
11—12	894	7 731	2 622	4 530	15 777	5,7	49,0	16,6	28,7	100	
13—15	761	7 245	2 190	6 164	16 360	4,6	44,3	13,4	37,7	100	
16—19	407	5 214	1 666	5 708	12 995	3,2	40,1	12,8	43,9	100	
20—23	372	4 476	1 213	5 514	11 575	3,2	38,7	10,5	47,6	100	
24—26	90	1 762	495	2 147	4 494	2,0	39,2	11,0	47,8	100	
Summa	16 854	94 137	28 287	67 866	201 144	5,4	46,8	14,1	33,7	100	

1 888 samt lådbrevbärare 451. Bland de högre tjänstemännen i tab. 18 ingår även vissa med personliga kontrakt anställda.

I tab. 19 lämnas redovisning för tjänstemännens utbildning i kombination med födelseår och lönegradsfördelning, dels för män och dels för kvinnor. De uppgifter som inforrats avser icke en fullständig redovisning av utbildningsförhållandena i avseende på grundutbildning, yrkesutbildning, kurser o. d. I regel skall i stället endast *en* utbildning anges fränsett vissa kombinationer. Allmänbildande studier skall sålunda redovisas endast i de fall, då denna utbildning icke efterföljts av yrkesutbildande studier. Som regel skall sålunda yrkesutbildningen angivas, där sådan finnes. Intern verksutbildning, d. v. s. utbildning bedriven inom ett verk helt inriktad på vederbörande verks personalbehov (t. ex. postassistentutbildning, kammar skrivareutbildning), skall icke redovisas. Med verksutbildning jämställas officers- och underofficersutbildning. Utbildning, som normalt förvärfvas på kortare tid än ett år (två terminer), medtagas icke. I fall då mer än en examen av samma inriktning avlagts, skall endast den högsta examen redovisas. Två eller flera examina av olika inriktning skall däremot redovisas var för sig. Vid kod-sättningen har uppgifterna grupperats på c:a 125 olika examina eller utbildningslinjer, varav de viktigaste medtagits i tab. 19.

De i tab. 19 redovisade tjänstemännen med utbildning utöver folkskola och mindre kurser utgör endast 38,4 % av samtliga löneplansplacerade män och 51,4 % av kvinnorna. Dessa siffror påverkas dock i hög grad av affärsverkens stora tjänstemannagrupper, som i stor utsträckning antingen saknar utbildning av det slag som här redovisas eller också genomgått intern verksutbildning.

Av tab. 19 kan man utläsa skillnaden i åldersfördelning och lönegradsfördelning, dels mellan olika slag av utbildning och dels mellan män och kvinnor. För att ytterligare belysa detta lämnas i nedanstående tablå uppgifter om medianvärdena för födelseår och lönegradsplacering avseende löneplan A. (Beräkningen av dessa grundar sig på en känd fullständig lönegradsfördelning.)

Medianvärden för födelseår och lönegrad inom olika examina (löneplan A)

Utbildning	Födelseår		Lönegrad	
	M	Kv	M	Kv
Teol. dr, lic., kand.	1909	..	23	..
Jur. dr, lic., kand.	1915	1923	21	19
Med. dr, lic., kand.	1912	1918	23	23
Fil. dr, lic.	1909	1913	24	23
Fil. mag.	1918	1920	23	19
Fil. kand.	1916	1918	21	16
Pol. mag.	1921	1920	21	19
Tekn. dr, lic., civ. ing.	1917	1925	23	21
Läroverksingenjörsexamen	1922	1923	17	14
Institutsingenjörsexamen	1920	1924	16	12
Civilekonomexamen	1916	1921	21	19
Handelsgymnasium	1921	1923	14	9
Handelsskola o.-institut ..	1917	1927	10	5
Studentex. + handelsutb.	1917	1921	19	9
Realex., norm. sk. komp.				
+ hand. utb.	1918	1925	13	7
Sjuksköterskeskola	1920	..	9
Folkskoleseminarium	1918	1919	17	17
Gymnastiklärarexamen ..	1918	1914	18	18
Agr. dr, lic., agronom	1911	..	21	..
Civiljägmästare	1916	—	23	—
Skogsskolor	1917	—	12	—
Landsfiskalsutbildning ..	1906	—	21	—
Studentexamen	1919	1923	17	10
Normalskolekompetens ..	—	1918	—	7
Realexamen	1921	1930	10	5

Medianvärdena bekräftar det kända faktum, att kvinnorna i allmänhet har en ogynnsammare lönegradsfördelning än männen. Detta måste dock ses mot bakgrunden av att kvinnorna ofta stannar i statstjänst endast ett fåtal år. Åldersfördelningen är därför en helt annan för kvinnorna än för männen, vilket klart kommer till synes i medianvärdena. Beträffande akademiker och likställda fö-

religger ej alltför markanta skillnader mellan männens och kvinnornas medianlönegrad. Större differenser förefinnes däremot inom vissa lägre examina, såsom studentexamen, realexamen och handelsutbildning. Kvinnor med dylik utbildning synes oftast vara anställda i biträdeskarriären.

Statstjänstemännens fördelning på födelseår framgår av tab. 21 och av tablån nedan (i relativa tal). Här ser man tydligare skillnaden i åldersfördelningen mellan män och kvinnor. Av männen är inom allmänna civilförvaltningen 29,6 % och inom affärsverken 40,5 % födda 1923 eller senare, medan motsvarande relativtal för kvinnorna är 49,8 % resp. 67,6 %.

Procentuell fördelning efter födelseår

Födelseår	Allm. civilförvaltningen o. försvarsväsendet		Affärsverken m. m.	
	Män	Kvinnor	Män	Kvinnor
—1938	0,7	5,8	3,7	10,6
1937— 33	4,0	15,7	8,5	19,0
1932— 28	10,1	15,1	11,4	21,2
1927— 23	14,8	13,2	16,9	16,8
1922— 18	15,4	12,3	20,7	9,3
1917— 13	14,4	10,8	13,2	5,8
1912— 08	14,2	10,1	9,2	6,7
1907— 03	11,5	8,5	6,0	4,6
1902—1898	8,8	5,7	6,8	4,4
1897— 93	5,1	2,4	3,4	1,6
1892—	1,0	0,4	0,2	0,0
Summa	100	100	100	100

B. Nyanställning, avgång och befordran under redovisningsåret 1956/57. Resultatet av förändringsstatistiken framlägges i tab. 22—28. Under året nyanställda tjänstemän redovisas dels med fördelning efter erhållen lönegrad i kombination med anställningsform, tab. 22, dels efter utbildning i kombination med erhållen lönegrad, tab. 23. Avgångna tjänstemän redovisas i tab. 24 och 25, dels efter födelseår och dels efter lönegrad, i båda fallen i kombination med avgångsorsak.

Under året erhållen befordran framgår av tab. 26 och 27, som utvisar antalet vunna lönegrader och löneklasser. Slutligen har i tab. 28 en sammanställning gjorts över antalet tjänstemän i de vanligaste befattningarna med hänsyn till ålder samt under året inträffad nyanställning, avgång och befordran. Förändringsstatistiken omfattar endast civilanställda löneplansplacerade tjänstemän, således ej militär personal och ej arvoder.

Vid redovisningen av avgångna och nyanställda tjänstemän har övergång till annan statstjänst utgjort ett speciellt problem. Principen har varit, att förflyttning inom statstjänst icke räknas som vare sig avgång eller nyanställning. Centralbyrån har sålunda vid bearbetningen kvittat dylika avgångs- och nyanställningskort mot varandra. Det har dock visat sig omöjligt, att vare sig på maskinell eller manuell väg bland de nyanställda återfinna alla personer, som uppgiftslämnarna uppgivit ha övergått till annan statstjänst. Detta kan ha flera orsaker. Uppgiftslämnarna torde i en del fall ha lämnat felaktig uppgift om avgången, såsom att för jurister och lärare vid övergång till kommunal tjänst angivits övergång till annan statstjänst. En del fall torde dock kvarstå, där det verkligen rör sig om en överflyttning inom statstjänst. Dessa personer har på så sätt kommit med både som avgångna och nyanställda.

Tillfälliga nyanställningar i form av vikarier o. dyl., som avgått före redovisningsårets slut, ingår icke i de redovisade siffrorna. Dessa personer har icke heller medräknats bland avgångna.

Beträffande uppgifterna om befordran bör nämnas, att en person, som befordrats under året och därefter avgått, endast redovisas som avgången. På samma

sätt ingår ej heller i befordringsstatistiken ev. befordran, som erhållits av under året nyanställd tjänsteman. Dylika har redovisats som nyanställda i den lönegrad de hade vid redovisningsårets slut. Däremot har hänsyn tagits till befordran, som erhållits i samband med överflyttning till annan statlig tjänst.

I de framlagda tabellerna över förändringarna har använts uttrycket »redovisningsåret 1956/57». Detta innebär beträffande huvudparten tiden 2 oktober 1956—1 oktober 1957. För sådana myndigheter, som lämnar uppgift per den 1 januari (se sid. 2°), innebär det i stället tiden 2 januari 1957—1 januari 1958.

Antalet på löneplan A nyanställda tjänstemän under redovisningsåret uppgick enligt tab. 22 till 19 063, varav 54 % utgjordes av män. Något mer än hälften erhöll Ag-anställning, medan 26 % anställdes som aspiranter.

Avgången ur statstjänst uppgick enligt tab. 24 till sammanlagt 13 672 personer. Härav utgjorde avgång med ålderspension 2 157 eller 15,7 %. Avgångsorsakerna annan pension och dödsfall uppgick till endast 5,0 %, medan avgång av »annan orsak» utgjorde icke mindre än 79,3 %. Sistnämnda siffra innefattar övergång till enskild tjänst eller annan verksamhet, för kvinnornas del även återgång till hemmet. Någon specificering av »annan orsak» har icke ansetts böra avkrävas myndigheterna, då dessa i många fall saknar uppgift om anledningen till avgången.

Avgången inom olika åldrar belyses ytterligare i efterföljande tablå, där siffrorna sammanförts till femårsklasser och ställts i relation till det totala antalet anställda tjänstemän i motsvarande åldersklasser. Förutom de naturligt höga procenttalen för avgång inom pensionsåldrarna kan konstateras, att den rela-

tiva avgången ur statstjänst är koncentrerad till de yngre åldersklasserna. Tablå utvisar helt naturligt betydligt högre siffror för kvinnorna än för männen.

Avgångna civila tjänstemän i olika åldersgrupper i procent av samtliga tjänstemän i motsvarande aldrar.

Födelseår	Män	Kvinnor
—1933	13,1	15,4
1932—28	7,1	13,9
1927—23	4,6	9,9
1922—18	2,8	6,6
1917—13	1,9	4,8
1912—08	1,9	3,2
1907—03	2,0	3,0
1902—1898	2,3	9,9
1897—93	27,0	18,5
1892—	89,8	75,4
Samtliga	5,6	10,4

Avgångna tjänstemän i olika lönegrader på löneplan A enligt tab. 25 belyses ytterligare i nedanstående tablå, där avgången satts i relation till samtliga anställda (civila) i motsvarande lönegrader. De högsta talen förekommer som synes i de lägre lönegraderna.

Avgångna civila tjänstemän i olika lönegrader på löneplan A i procent av samtliga tjänstemän i motsvarande lönegrad.

Lönegrad	Män	Kvinnor
1—6	20,2	13,3
7	5,1	7,1
8	2,0	11,1
9	3,1	5,2
10	5,1	6,3
11—12	5,3	6,8
13—15	6,9	8,0
16—19	5,8	9,5
20—23	6,9	4,9
24—26	5,1	1,6
Samtliga	5,5	10,3

Enligt tab. 26 erhöll sammanlagt 41 595 tjänstemän befordran under redovisningsåret 1956/57. Såsom befordran här

redovisats uppflyttning i lönegrad men ej förändring av anställningsformen, t. ex. erhållande av ordinarie tjänst, under förutsättning av att den tidigare lönegraden bibehållits. Vid förhandlingarna i samband med löneplansrevisionen under år 1957 erhöll vissa tjänstemannagrupper även en lönegradslyftning. Denna löneförändring, som visserligen ej är befördran i egentlig mening, ingår dock i de i tab. 26 och 27 redovisade siffrorna.

C. Jämförande översikt för åren 1954—1957. En översikt av statistiken över statliga tjänstemän under åren 1954—1957 lämnas i tab. 1—7 i tabellavdelningen. Endast viktigare data har medtagits och för detaljsiffror för de tre förstnämnda åren hänvisas till tidigare publicering i Statistisk tidskrift.

Under de år personalstatistiken varit förlagd till statistiska centralbyrån har i huvudsak oförändrade principer för bearbetning och redovisning tillämpats. I stort sett är siffrorna därför fullt jämförbara för de fyra åren. Omläggning av insamlingsmetoder för främst statens sinnessjukhus men även flygvapnet har dock i viss mån inverkat på jämförbarheten för dessa områden. För sinnessjukhusens vidkommande torde sålunda främst 1956 års siffror men även i någon mån 1955 års vara något för höga, medan däremot jämförbarhet råder mellan åren 1954 och 1957.

Aktualiseringen av hålkortsregistret är av relativt komplicerad natur. Förfaringssättet bygger helt på tjänstemännens folkbokföringsnummer och ställer därför stora krav på såväl uppgifternas riktighet härvidlag som på stansningen och den maskinella bearbetningen. Det har visat sig omöjligt att med hundra procentig säkerhet identifiera alla per-

soner från det ena året till det andra. I synnerhet har övergång till tjänst inom annat statligt ämbetsverk medfört svårigheter. Vissa dubbelföringar har sålunda förekommit, vilka det icke varit möjligt att konstatera förrän året efter vederbörande redovisningsår. Ifrågavarande felaktigheter torde dock icke nämnvärt påverka jämförbarheten de olika åren emellan; felens storleksordning torde hålla sig inom ett fåtal promille av statstjänstemannakåren.

Övergången till ny löneförordning vid mitten av år 1957 innebar förutom ny lönegrads- och löneklassindelning i huvudsak endast mindre överflyttningar mellan löneplanerna (se sid. 4°). Lönegradsfördelningens jämförbarhet före och efter omläggningen diskuteras nedan, sid. 17° o. f.

Enligt tab. 1 uppgick samtliga statstjänstemän i oktober år 1954 till 213 135, år 1955 till 216 518, år 1956 till 220 868 och år 1957 till 225 774. Antalet tjänstemän har sålunda för varje år ökat i stigande takt. Den årliga uppgången de tre sista åren jämfört med året före utgör resp. 1,6, 2,0 och 2,2 %. Jämfört med 1954 års siffror har antalet tjänstemän under den redovisade perioden ökat med 12 639 eller närmare 6 %. Utvecklingen inom de olika huvudtitlarna framgår av tablån på nästa sida.

Inom allmänna civiltjänstverken företer till ecklesiastikdepartementet hörande myndigheter den största ökningen. Av dessa kan nämnas de allmänna läroverken, som ökat sin personal med närmare 1 400 eller 22 %. Inom inrikesdepartementet hänför ökningen sig främst till statens sinnessjukhus, sjukhus i övrigt samt länsstyrelseorganisationen. Inom justitiedepartementet har fångvårdsanstaltens personal ökat med 438 personer och inom kommunikationsde-

Ökning (+) eller minskning (—) i antalet statstjänstemän 1 oktober 1954—1 oktober 1957.

Huvudtitlar m. m.	Antal	%
Allm. civillförvaltn. och försvarsväsendet		
Justitiedepartementet	+ 657	+ 19,1
Utrikesdepartementet	+ 43	+ 4,3
Försvarsdepartementet	— 818	— 2,0
Socialdepartementet	+ 388	+ 8,1
Kommunikationsdep:t	+ 685	+ 16,1
Finansdepartementet	+ 24	+ 0,4
Ecklesiastikdepartementet	+ 2 997	+ 22,8
Jordbruksdepartementet	+ 179	+ 3,8
Handelsdepartementet	+ 332	+ 10,8
Inrikesdepartementet	+ 2 283	+ 10,2
Civildepartementet	+ 9	+ 8,2
Riksdagen och dess verk	+ 95	+ 10,5
Summa	+ 6 874	+ 6,6
Affärsverken m. m.		
Postverket	+ 2 908	+ 10,5
Televerket	+ 525	+ 4,0
Statens järnvägar	+ 469	+ 0,9
Statens vattenfallsverk	+ 1 268	+ 25,8
Övriga	+ 195	+ 7,1
Summa	+ 5 765	+ 5,3
Totalsumma	+ 12 639	+ 5,9

partementet väg- och vattenbyggnadsverkets med omkring 600. Den enda huvudtitel, som företer nedgång, är försvarsdepartementet, där militär personal minskat med närmare 1 000 personer. Av affärsverken utvisar postverket och vattenfallsverket mera betydande ökning. Av tab. 5 i tabellavdelningen framgår utvecklingen för varje enskild myndighet under de berörda åren.

Utvecklingen inom olika verksamhetsområden belyses även av tab. A på sid. 6°. Av denna tabell kan framräknas, att personalen inom skolväsendet sedan år 1954 ökat med 22,5 % samt inom sjukvården med 12,4 %. Personalökningen inom industri- och kommunikationsverk (inkl. statens järnvägar, post- och televerken) uppgår endast till 5,8 %. Siffrorna för departement och centralförvaltning samt lokalförvaltning kan sägas

ge ett mått på ökningen av de egentliga förvaltningstjänstemännen. Uppgången för dessa grupper utgör 7,4 %.

Kvinnornas andel i statstjänstemannakåren har under perioden stigit från 31,1 % till 32,0 %. De kvinnliga tjänstemännens antal har under dessa år ökat med 9,0 % men männens med endast 4,6 %.

I tab. G lämnas en sammanfattning av statstjänstemännens fördelning på löneplaner samt anställningsformer (se även tab. B, sid. 7°). Siffrorna för åren 1954—1956 har redovisats efter då gällande löneplaner. Överflyttningen av lönegrad 37 på den förutvarande löneplan 1 till nu gällande löneplan A kommer till synes i tab. G. Tjänstemännens fördelning på anställningsformer visar som mest framträdande drag en nedgång av de ordinarie tjänstemännens antal. År 1954 innehade 51,8 % av samtliga tjänstemän ordinarie tjänst på löneplan 1, medan motsvarande tal år 1957 på löneplan A utgjorde endast 47,7 %. Sistnämnda siffror påverkas visserligen något av överflyttningen mellan löneplanerna men endast i ringa grad. Av tab. G framgår att den absoluta nedgången av de ordinarie tjänstemännen helt är att hänföra till affärsverken. Även inom allmänna civilförvaltningen har dock de ordinaries relativa andel av tjänstemannakåren nedgått. Nedgången i de ordinarie tjänstemännens antal motsvaras till största delen av en ökning av extra tjänstemän och arvodister. År 1954 utgjorde dessa båda grupper 18,3 % av samtliga tjänstemän men år 1957 hade motsvarande siffror stigit till 21,5 %. Alltför vittgående slutsatser bör dock icke dragas av denna utveckling, då primärmaterialiet icke medger en fördelning efter bontjänst utan endast efter den anställningsform

Tab. G. Förändringar i antalet statstjänstemän åren 1954—1957*Government employees staff, changes during 1954—1957*

Anm. För åren 1954—1956 har redovisning skett enligt de då gällande löneplanerna 1—5; dessa löneplansbeteckningar har angivits inom parentes.

	1954	1955	1956	1957	Procentuell förändring	
					1954—1957	1956—1957
Allmänna civilförvaltningen och försvarsväsendet						
Civila tjänstemän						
Löneplan A (1)						
Ordinarie	31 030	31 824	32 052	31 772	+ 2,4	— 0,9
Extra ordinarie	30 449	30 105	30 415	31 890	+ 4,7	+ 4,8
Aspiranter	1 111	1 249	1 332	1 357	+ 22,1	+ 1,9
Extra	15 418	16 563	18 821	19 637	+ 27,4	+ 4,3
Arvodister m. fl. (löneklassplacerade) ..	1 034	977	937	835	— 19,2	— 10,9
Summa för löneplan A (1)	79 042	80 718	83 557	85 491	+ 8,2	+ 2,3
Löneplan B (2)	1 069	1 078	1 132	1 915	+ 79,1	+ 69,2
C (3)	479	480	490	489	+ 2,1	— 0,2
D (4)	249	255	253	255	+ 2,4	+ 0,8
Arvodister m. fl.	4 861	4 992	4 815	5 403	+ 11,1	+ 12,2
Summa	85 700	87 523	90 247	93 553	+ 9,2	+ 3,7
Militära tjänstemän						
Löneplan A (1)						
Ordinarie	11 225	11 400	11 472	11 596	+ 3,3	+ 1,1
Extra ordinarie	3 494	3 168	2 862	2 512	— 23,1	— 12,2
Aspiranter	507	955	939	1 097	+ 116,4	+ 16,8
Extra	148	126	103	130	— 12,2	+ 26,2
Arvodister m. fl. (löneklassplacerade) ..	923	931	920	849	— 8,0	— 7,7
Summa för löneplan A (1)	16 297	16 580	16 296	16 184	— 0,7	— 0,7
Löneplan B (2)	164	167	164	206	+ 25,6	+ 25,6
E (5)	1 551	993	786	643	— 58,5	— 18,2
Summa	18 012	17 740	17 246	17 033	— 5,4	— 1,2
Summa civila och militära tjänstemän	103 712	105 263	107 493	110 586	+ 6,6	+ 2,9
Affärsverken m. m.						
Löneplan A (1)						
Ordinarie	68 257	67 783	66 839	64 425	— 5,6	— 3,6
Extra ordinarie	21 815	21 051	21 097	24 520	+ 12,4	+ 16,2
Aspiranter	2 564	3 802	5 342	4 589	+ 79,0	— 14,1
Extra	4 221	4 520	5 441	6 652	+ 57,6	+ 22,2
Arvodister m. fl. (löneklassplacerade) ..	—	—	9	44	.	(+ 388,9)
Summa för löneplan A (1)	96 857	97 156	98 728	100 230	+ 3,5	+ 1,5
Löneplan B (2)	153	154	157	145	— 5,2	— 7,6
Arvodister m. fl.	12 413	13 945	14 490	14 813	+ 19,3	+ 2,2
Summa	109 423	111 255	113 375	115 188	+ 5,3	+ 1,6
Samtliga statstjänstemän	213 135	216 518	220 868	225 774	+ 5,9	+ 2,2

som är förknippad med den innehavda eller uppehållna tjänsten.

I tab. 2 har en sammanställning skett

efter statstjänstemännens fördelning på lönegrader under åren 1954—1957. Löneplan 1 har därvid omräknats och redo-

Tab H. Statstjänstemän på löneplan A procentuellt fördelade på lönegrader åren 1954—1957
 Government employees in salary scheme A, by salary scale, in percentage, during 1954—1957

Löne- grad	Hela statsförvaltningen							
	1954		1955		1956		1957	
	Män	Kvinnor	Män	Kvinnor	Män	Kvinnor	Män	Kvinnor
1	0,2	9,2	0,2	8,7	0,2	10,5	0,2	7,6
2	0,0	3,0	0,0	5,8	0,0	5,6	0,0	6,0
3	1,1	16,0	1,8	14,1	2,4	13,7	0,1	4,6
4							2,1	4,0
5	0,8	25,2	1,3	24,8	1,6	23,1	1,4	23,8
6	1,3	0,3	1,0	0,4	1,2	0,5	1,7	1,5
7	32,0	22,2	30,0	22,1	28,1	22,0	19,0	21,5
8	5,9	1,4	6,1	1,4	5,9	1,3	13,8	1,8
9	14,1	7,1	14,7	7,1	14,5	6,3	14,9	6,7
10	6,4	6,1	6,5	6,0	6,9	7,0	7,2	7,0
11	3,4	0,8	3,3	0,7	3,2	0,6	3,0	0,7
12	6,8	1,5	6,8	1,5	7,0	1,6	7,3	1,8
13	6,3	1,3	6,3	1,4	6,3	1,5	5,6	1,5
14	1,0	0,4	1,0	0,3	1,0	0,2	1,6	0,2
15	3,6	1,1	3,6	1,0	3,6	1,1	3,3	1,2
16	0,6	0,1	0,7	0,3	0,7	0,3	0,9	0,3
17	3,5	1,0	3,6	1,1	3,8	1,2	3,8	1,0
18	0,1	0,0	0,1	0,0	0,1	0,0	0,3	0,3
19	2,9	1,3	3,0	1,4	3,0	1,4	3,1	1,3
20	0,0	0,0	0,0	0,0	0,1	0,0	0,1	0,1
21	4,4	1,0	4,4	0,9	4,4	0,9	4,3	0,8
22	0,0	0,0	0,0	0,0	0,0	0,0	0,0	0,0
23	2,7	0,8	2,7	0,8	3,1	1,0	3,1	1,1
24	0,9	0,1	0,9	0,1	1,0	0,1	1,2	0,1
25	0,5	0,0	0,5	0,0	0,4	0,0	0,5	0,0
26	1,5	0,1	1,5	0,1	1,5	0,1	1,5	0,1
Summa	100	100	100	100	100	100	100	100

visats efter nuvarande löneplan A (jämför redogörelsen för omläggningen på sid. 4°—5°). Lönegraderna 1—3 på löneplan 1 har icke inräknats. Enligt huvudregeln skulle aspiranttjänster och extra tjänster i förutvarande lönegraderna 1—3 vid övergången till den nya löneförordningen förändras till arvodesbefattningar; dock kunde myndighet besluta att dylik tjänst i stället skulle hänföras till lönegrad 1 på löneplan A. I vad mån sistnämnda möjlighet utnyttjats har icke varit föremål för undersökning. Inalles omfattade dock lönegraderna 1—3 endast 332 tjänstemän år 1956, varför förhållandet saknar nämnvärd betydelse. I tabellen har lönegraderna 3 och 4 klam-

rats, då förutvarande lönegrad 6 uppdelades på dessa båda lönegrader. Förutvarande lönegrad 37 har givetvis icke inräknats. Lönegraderna 1—12 på löneplan 2 har tillförts.

Även om 1957 års siffror i tab. 2 sålunda icke är helt jämförbara med uppgifterna i övrigt, torde tabellen dock ge en i stort sett riktig bild av utvecklingen. I tab. H har siffrorna enligt tab. 2 omräknats till procentuell fördelning.

I samband med övergången till ny löneförordning erhöll vissa grupper kollektiv lönegradsuppflyttning. Så var framför allt fallet med stora grupper av affärsverkens lågavlönade tjänstemän. Dessa uppflyttningar kommer till synes

såväl i tab. 2 som i tab. H. Lönegrad 7 på löneplan A omfattar nu endast 19,0 % av de manliga tjänstemännen, medan motsvarande lönegrad år 1954 innehades av 32,0 % av männen. För kvinnornas vidkommande framträder den starkaste förskjutningen i lönegraderna 1—4, omfattande 22,2 % av de kvinnliga tjänstemännen år 1957 mot 28,2 % år 1954.

De icke lönegradsplacerade statstjänstemännen redovisas i tab. 3. Tabellen domineras, såsom förut nämnts i kommentaren till motsvarande tabell i redogörelsen för år 1957, av lågavlönade grupper inom postverket. Löneutvecklingen under den ifrågakvarande tidsperioden har dock medfört en förskjutning mot högre månadslöneklasser.

Uppgifterna i tab. 4 om statstjänstemännens fördelning efter utbildning bör användas med en viss försiktighet, då det visat sig vara förenat med stora svårigheter att erhålla ett fullständigt primärmaterial. Siffrorna för antalet tjänstemän med redovisad utbildning torde därför i allmänhet vara något för låga. Med reservation härför synes bl. a. av tabellen framgå, att antalet jurister i statsförvaltningen under åren 1954—1957 ökat tämligen långsamt med stagnation under det sista året. Den stora ökningen av medicinare år 1956 sammanhänger med överflyttning till löneplan av tidigare arvodister. Av uppgifterna om filosofiska examina lägger man märke till kvinnornas betydande ökning. Antalet kvinnliga tjänstemän med fil. mag-examen har sålunda sedan 1954 stigit från 1 185 till 1 598. Antalet tjänstemän med civilingenjörsexamen har under perioden gått något nedåt, medan däremot lägre tekniska examina företer stor ökning.

Nyanställning och avgång inom statsförvaltningen under åren 1954—1957

framgår av tab. 6 och 7. Inom allmänna civilförvaltningen och försvarsväsendet har nyanställningarna ökat i snabb takt år från år. Även antal avgångna företer med varje år större siffror, fast i långsammare takt. Inom affärsverken är utvecklingen mera oenhetlig och sista redovisningsåret visar sjunkande siffror för såväl nyanställning som avgång.

Full överensstämmelse har icke kunnat erhållas mellan nettonyanställningarna enligt dessa tabeller och den tidigare kommenterade ökningen i statstjänstemännens antal. Orsakerna är flera; bl. a. har vissa dubbelföringar rättats till i hålkortsregistret, primärmaterialiet för sinneressjukhusen omlagts m. m.

D. Arbetarpersonal i statens tjänst. Utöver uppgifterna till den detaljerade statistiken över tjänstemän infor dras summariska uppgifter för i statens tjänst anställd städningsspersonal. Sistnämnda uppgifter avser endast antalet städerskor vid varje myndighet med fördelning på ortsgrupper samt utbetald lönesumma. Resultaten av undersökningarna för åren 1954—1957 redovisas i tab. I. Antalet städerskor år 1957 har i jämförelse med föregående år ökat med 4,3 % och i jämförelse med år 1954 med 13,0 %. Den utbetalda lönesumman till städerskor, som för år 1957 uppgick till 34,8 milj. kr, innebär en medellön på 3 218 kr.

Uppgifter om arbetarpersonal i statens tjänst infor dras för alla större grupper av statens avtalsnämnd. I samband med uppgifterna om städningsspersonal har även kompletterande uppgifter infor drats för avtalsnämndens statistik över arbetarpersonalen. I tab. 9 redovisas det totala antalet arbetare i statens tjänst för åren 1954—1957. Tabellen har sammanställts av avtalsnämnden huvud-

Tab. I. Städningspersonal åren 1954—1957

Cleaning staff, during 1954—1957

Huvudtitlar m. m.	1954		1955		1956		1957				Utbetald löne-summa, 1 000 kr	
	Antal	Utbetald löne-summa, 1 000 kr	Antal	Utbetald löne-summa, 1 000 kr	Antal	Utbetald löne-summa, 1 000 kr	Därav ortsgrupp					
							2	3	4	5		
Allmänna civilförvaltningen och försvarsväsendet												
Justitiedepartementet	46	212	58	212	52	230	60	—	9	10	41	256
Utrikesdepartementet	28	94	28	94	27	99	23	—	—	—	23	92
Försvarsdepartementet	1 258	4 751	1 335	4 751	1 412	5 295	1 404	32	685	160	527	5 453
Socialdepartementet	535	969	454	969	470	1 051	499	45	242	59	153	1 136
Kommunikationsdepartementet ..	174	499	173	499	166	492	168	—	77	29	62	554
Finansdepartementet	335	1 021	337	1 021	326	1 075	326	5	111	36	174	1 132
Ecklesiastikdepartementet	1 875	6 108	1 990	6 108	2 041	6 833	2 168	115	1 009	332	712	7 323
Jordbruksdepartementet	507	1 140	526	1 140	535	1 231	548	56	266	57	169	1 327
Handelsdepartementet	121	407	120	407	109	410	114	—	10	11	93	469
Inrikesdepartementet	616	1 677	731	1 677	806	1 958	884	89	491	76	228	2 134
Civildepartementet	4	19	4	19	4	20	4	—	—	—	4	20
Riksdagen och dess verk	72	278	38	278	72	298	73	—	25	6	42	327
Summa för allmänna civilförvaltningen och försvarsväsendet	5 571	17 175	5 794	17 175	6 020	18 992	6 271	342	2 925	776	2 228	20 223
Affärsverken m. m.												
Postverket	1 700	4 650	1 675	4 650	1 652	4 300	1 652	259	740	236	417	4 504
Statens järnvägar	1 234	5 300	1 396	5 300	1 564	4 698	1 818	289	908	201	398	4 943
Televerket	676	2 819	672	2 819	649	2 993	567	52	328	73	114	3 166
Statens vattenfallsverk	260	1 181	288	1 181	335	1 447	360	2	71	101	186	1 566
Övriga	134	516	130	516	158	440	156	—	52	61	43	434
Summa för affärsverken m. m.	4 004	14 466	4 161	14 466	4 358	13 878	4 553	602	2 099	672	1 158	14 613
Totalsumma	9 575	31 641	9 955	31 641	10 378	32 870	10 824	944	5 024	1 448	3 386	34 836

¹ Härav 22 städerskor ej ortsgruppsplacerade

sakligen på grundval av primärmaterialet till avtalsnämndens och socialstyrelsens årsstatistik avseende löneförhållanden för arbetare vid statliga verk och myndigheter. Siffrorna avser för år 1957 i allmänhet medelantalet arbetare under hela året men för åren 1954—1956 medelantalet under tredje kvartalet. Uppgifterna för år 1957 torde därför icke vara fullt jämförbara med tidigare års.

E. Statens lönekostnader. Uppgifter om under kalenderåret utbetalda löner infordras på särskild blankett under januari månad från samtliga myndigheter. Enligt anvisningarna till blanketten skall de löneuppgifter, som under nämnda månad lämnas till skattemyndigheterna, ligga till grund för uppgiftslämnandet. Lönesummorna avser sålunda icke enbart från avlöningsanslag utbetalda belopp utan myndigheternas totala lönekostnader. Enligt tab. 10 utgjorde statens lönekostnader under år 1957 sammanlagt 3 934 milj. kr, vilket innebär en ökning med 10,6 % i jämförelse med året förut.

Sedan år 1954 har lönekostnaderna inom allmänna civilförvaltningen och försvaret stigit med 28,3 % och inom af-

färsverken med 29,4 %. Utvecklingen belyses av nedanstående tablå.

Statens lönekostnader, milj. kr

Allm. civilförvaltning, o. försvaret	Tjänstemän	Arbetare	Summa
1954	1 271,2	275,6	1 546,8
1955	1 392,8	315,5	1 708,3
1956	1 479,2	309,2	1 788,4
1957	1 663,0	321,8	1 984,8
Affärsverken m. m.			
1954	1 057,8	1 448,5	1 506,3
1955	1 152,1	479,8	1 631,9
1956	1 238,2	529,1	1 767,3
1957	1 387,5	562,1	1 949,6

¹ Korrigerad siffra

Av lönekostnaderna under år 1957 hänförde sig ungefär hälften eller 1 950 milj. kr till affärsverken, varav statens järnvägar 830, televerket 405 och postverket 312 milj. kr. Allmänna civilförvaltningens och försvarsväsendets lönekostnader uppgick till 1 985 milj. kr. Av sistnämnda belopp kom 36,7 % på försvarsdepartementet, 16,1 % på eklektiskdepartementet, 15,3 % på inrikesdepartementet och 10,2 % på kommunikationsdepartementet. Av statens totala lönekostnader år 1957 utgick 71,0 % till löneplansplacerade tjänstemän, 6,5 % till arvodister och 22,5 % till arbetarpersonal.

III. Tjänstemän inom statsunderstödd verksamhet

Statistiken över tjänstemän inom statsunderstödd verksamhet omfattar de grupper, som angivits i inledningen. Uppgifterna för präster och kyrkomusiker har inhämtats från domkapitlen. Primärmaterialet rörande lärare vid folk- och småskolor har insamlats genom folkskoleinspektörernas försorg. För Stockholm, Göteborg, Malmö, Norrköping och Gävle har vederbörande folkskolestyrelse (folkskoleledningen) tillhandahållit

uppgifterna. Skogsstyrelsen resp. lantbruksstyrelsen har svarat för insamlingen av primärmaterialet för skogsvårdsstyrelserna och hushållningssällskapen samt även företagit viss granskning av detta. Uppgifterna rörande polismän har infordrats från länsstyrelserna, vilka dock i allmänhet torde ha vidarebefordrat blanketterna till polischeferna för ifyllande. För Stockholm, Göteborg, Malmö, Norrköping och Hälsingborg har

Tab. J. Tjänstemän inom statsunderstödd verksamhet procentuellt fördelade efter anställningsform åren 1954 och 1957

Salaried employees in quasi-official occupational groups, by type of appointment, in percentage, during 1954 and 1957

Anställningsform	Lärare vid folk- och småskolor		Polismän	Präster	Kyrkomusiker	Tjänstemän vid	
	Män	Kvinnor				skogsvårdsstyrelser	hushållnings-sällskap
<i>År 1954</i>							
Löneplan 1							
ordinarie.....	69,1	61,1	86,1	75,8	32,7	66,1	68,4
extra ordinarie.....	17,6	24,4	2,8	19,9	26,1	14,8	7,0
aspiranter.....	0,1	0,0	4,3	2,5	—	9,0	2,2
extra.....	9,1	11,4	4,6	0,6	5,3	7,1	9,2
Summa för löneplan 1	95,9	96,9	97,8	98,8	64,1	97,0	86,8
Löneplan 2.....	—	—	—	0,5	—	—	—
Arvodister.....	4,1	3,1	2,2	0,7	35,9	3,0	13,2
Summa	100	100	100	100	100	100	100
<i>År 1957</i>							
Löneplan A							
ordinarie.....	64,5	58,2	84,9	75,5	38,8	51,8	65,0
extra ordinarie.....	20,9	27,2	6,1	19,7	28,3	21,0	8,8
aspiranter.....	0,1	0,1	2,8	2,7	—	8,7	2,1
extra.....	8,7	10,0	3,9	0,4	6,2	16,0	13,5
arvodister.....	—	—	1,5	—	7,9	0,7	0,7
Summa för löneplan A	94,2	95,5	99,2	98,3	81,2	98,2	90,1
Löneplan B.....	—	—	—	0,9	—	0,6	—
Arvodister.....	5,8	4,5	0,8	0,8	18,8	1,2	9,9
Summa	100	100	100	100	100	100	100

uppgifterna inforrats till statistiska centralbyrån direkt från polismästarna.

A. Personalläget den 1 oktober 1957. I tab. 29—35 redovisas personalbeståndet för den statsunderstödda verksamheten per den 1 oktober 1957. Dessutom återfinnes vissa huvuddata i tab. 1 och 11, samt vissa befattningar i tab. 38 och 39. Redovisningen har gjorts mera utförlig för de två största grupperna, nämligen lärare vid folk- och småskolor samt polismän.

Lärare vid folk- och småskoleväsendet redovisas efter lönegrad, löneklass, ortsgrupp och anställningsform i tab. 29—

31, efter ålder i tab. 33 samt efter utbildning i tab. 35. Dessutom redovisas olika lärarkategorier efter lönegrad och anställningsår i tab. 38. I relativa tal belyses fördelningen på anställningsform i tab. J samt fördelningen på lönegrader i tab. K. Samtliga lärare uppgick till 44 080, varav huvudparten eller 41 897 var lönegradsplacerade. Omkring 65 % av lärarna utgöres av kvinnor. Något mer än hälften av kvinnorna är placerad som småskollärarinnor i lönegraderna 7, 9 och 10, medan huvudparten av de övriga liksom flertalet män innehar folkskollärartjänst i lönegraderna 12, 13 och 16. Av samtliga lärare innehar

Tab. K. Tjänstemän inom statsunderstödd verksamhet på löneplan A procentuellt fördelade efter lönegrad år 1957

Salaried employees in quasi-official occupational groups in salary scheme A, by salary scale, in percentage, in 1957

Lönegrad	Lärare vid folk- och småskolor		Polismän	Präster	Kyrkomusiker	Tjänstemän vid	
	Män	Kvinnor				skogsvårdsstyrelser	hushållnings-sällskap
1	—	—	—	—	—	2,1	2,8
2	—	—	—	—	—	—	—
3	—	—	—	—	—	1,0	1,7
4	—	—	—	—	—	—	0,4
5	—	—	—	—	—	7,8	11,6
6	—	—	—	—	—	0,2	1,2
7	—	4,5	5,1	—	—	6,0	5,6
8	—	0,0	0,0	—	—	8,7	1,5
9	0,0	12,6	7,9	—	0,3	19,0	6,2
10	0,0	35,5	30,8	—	—	0,4	1,3
11	2,5	3,4	2,6	—	6,3	0,1	0,3
12	12,9	9,0	27,5	—	—	29,5	19,0
13	17,8	12,2	14,0	2,8	1,4	8,2	5,6
14	0,1	0,0	0,0	—	—	0,1	0,3
15	0,6	0,8	8,1	1,4	0,7	3,3	6,5
16	56,4	21,4	—	—	—	—	0,1
17	2,0	0,3	2,2	0,9	2,5	1,7	2,5
18	—	—	—	—	85,3	—	5,3
19	2,9	0,1	1,1	24,4	—	3,3	3,1
20	2,0	0,0	0,0	10,9	—	0,1	—
21	1,4	0,1	0,2	13,7	3,5	2,8	1,5
22	0,3	—	—	4,9	—	—	1,9
23	1,1	0,1	0,5	26,3	—	2,3	15,7
24	—	—	0,0	7,6	—	1,4	1,0
25	—	—	—	0,0	—	—	0,9
26	—	—	—	7,1	—	2,0	4,0
Summa	100	100	100	100	100	100	100

85 % ordinarie eller extra ordinarie tjänst. Ifrågavarande tal är detsamma för såväl män som kvinnor. Med undantag för ett fåtal lärare i aspirantställning utgöres återstoden av Ag-anställda eller arvodister. Till de sistnämnda har räknats timlärare m. fl., av vilka dock endast sådana med minst 15 veckotimmar medtagits i redovisningen.

Av redovisningen efter olika lärarkategorier i tab. 38 framgår att c:a 84 % av hela lärarkåren utgöres av folk- eller småskollärare. Av övriga större grupper utgör distriktsöverlärare 965, adjunkter 359, slöjdlärare 1 935 och lärare i hushållsgöröml 891. Lärare i gymnastik,

musik och teckning är däremot relativt fåtaliga. Antalet timlärare m. fl. (med minst 15 veckotimmar) uppgår till 2 183.

Lärarnas åldersfördelning enligt tab. 33 utvisar ett relativt litet antal lärare i åldrarna 35—50 år, medan frekvensen är större såväl i de yngre som i de äldre åldersklasserna. Omkring 53 % av såväl de manliga som kvinnliga lärarna är under 40 år. Beträffande lärarnas utbildning framgår av tab. 35, att det finns c:a 1 000 lärare, som icke är utexaminerade från folk- och småskoleseminarium eller har den för lärare i övningsämnen stipulerade utbildningen. Av dessa har omkring 600 akademisk examen samt c:a

400 annan utbildning, huvudsakligen studentexamen. Då statistiken avser en viss tidpunkt, kan det antagas att flertalet lärare med icke erforderlig kompetens utgöres av tillfälliga vikarier.

Uppgifterna rörande *polismän* avser endast kommunalanställda sådana (inkl. statspolisavdelningarna) men däremot ej landsfiskaler, viss polispersonal i landsfiskalsdistrikten, Norrbottens statliga poliskår m. fl. grupper, vilka samtliga är statstjänstemän och ingår i redovisningen över i statens tjänst anställd personal. Polismännens lönegradsfördelning (tab. 32 och tab. K) utvisar, att den största gruppen, 30,8 %, är placerad i 10:e lönegraden (poliskonstapel). Förste poliskonstapeltjänst i 12:e lönegraden, som inrättades under år 1956, jämte ett mindre antal assistenttjänster i samma lönegrad omfattar 27,5 % av samtliga. Lönegraderna 13—17 (polis- och kriminalassistenter) har uppnåtts av 24,3 %, medan högre lönegrader endast omfattar 1,8 % (kommissarier). De kvinnliga polismännen uppgick till ett antal av 109. Annan kvinnlig personal inom polisväsendet, såsom kontorsbiträden m. fl., ingår ej i statistiken.

Huvudparten av polismännen, 85 %, innehar ordinarie tjänst. Aspiranterna utgör endast 266.

Polismännens åldersfördelning framgår av tab. 33. I tab. 34 redovisas deras utbildning i kombination med dels födelseår, dels lönegrad. Enligt tabellen skulle 1 469 eller omkring 15 % av polismännen sakna utbildning utöver folkskolestadiet. Uppgifterna torde dock vara något ofullständiga och nämnda siffra därför vara för hög. Polisutbildning ingår icke i tabellen utan endast grundutbildning. Som synes av tabellen, är den vanligaste utbildningen för polismännen militära skolor, vilken utbild-

ning redovisas för 43 % av samtliga. Omkring 13 % har avlagt realexamen och 23 % genomgått folkhögskolor o. dyl.

Prästerna uppgår till inalles 2 807 personer och redovisas efter lönegrad, löneklass, ortsgupp, anställningsform och ålder i tab. 29—30 samt 33. Omkring 76 % innehar ordinarie tjänst, d. v. s. i allmänhet kyrkoherde- eller komministertjänst. Lönegraderna 19—22 omfattar 54 % av prästerna samt lönegraderna 23—26 41 %. Omkring hälften av prästerna har uppnått en ålder av 50 år.

Kyrkomusikerna omfattar enligt tab. 29 endast 389 tjänstemän. Huvudparten är placerad i 18:e lönegraden som ordinarie eller extra ordinarie, men icke mindre än 27 % av samtliga avlönas som arvodister.

Tjänstemän vid hushållningssällskap och skogsvårdsstyrelser, vilka till största delen avlönas med statsmedel, redovisas i tab. 29 och 30 och uppgår till ett antal av 760 resp. 963. Uppgifterna från skogsvårdsstyrelserna har på skogsstyrelsens önskan inforrats per den 1 januari 1958.

Vid *Stockholms högskola* anställda tjänstemän uppgår till sammanlagt 462. Dessa utgöres av 60 professorer på löneplan B, 157 tjänstemän på löneplan A samt 245 arvodister. De sistnämnda består huvudsakligen av assistenter och amanuenser (endast förste amanuenser medtagna).

Socialinstitutens anställda tjänstemän uppgår endast till 25, av vilka 14 var placerade i lönegrad 19 eller högre.

B. Nyanställning, avgång och befordran under redovisningsåret 1956/57. Resultatet av bearbetningen rörande nyanställning, avgång och befordran för tjänstemän inom statsunderstödd verksamhet

Tab. L. Antal avgångna, nyanställda och befordrade inom vissa tjänstemannagrupper tillhörande statsunderstödd verksamhet under redovisningsåret 1956/57

Salaried employees in quasi-official occupational groups, number of resignations, of appointments, and of advancements, during the year of 1956/57

Löne- grad	Präster			Skogsvårdsstyrelser			Hushållningssällskap		
	Avgång	Nyan- ställning	Be- fordran	Avgång	Nyan- ställning	Be- fordran	Avgång	Nyan- ställning	Be- fordran
1	—	—	—	7	6	—	5	2	1
2	—	—	—	—	—	—	—	—	—
3	—	—	—	4	1	6	4	1	10
4	—	—	—	1	—	—	—	—	2
5	—	—	—	10	8	15	9	10	13
6	—	—	—	—	2	—	—	—	2
7	—	—	—	3	7	7	2	4	4
8	—	—	—	6	38	9	—	2	—
9	—	—	—	6	4	27	—	2	1
10	—	—	—	—	2	1	2	4	1
11	—	—	—	1	1	—	—	—	—
12	—	—	—	13	3	18	3	11	3
13	1	43	—	1	1	56	3	3	2
14	—	—	—	—	—	1	—	—	—
15	1	2	21	3	10	2	—	1	34
16	—	—	—	—	—	—	—	1	—
17	—	—	20	2	1	7	—	—	—
18	—	—	—	—	—	—	1	1	—
19	11	12	51	2	—	6	—	4	—
20	8	2	28	—	—	1	—	—	—
21	15	3	27	—	1	4	—	4	3
22	5	1	18	—	—	—	—	1	—
23	33	2	32	1	—	2	2	6	2
24	11	—	14	2	2	2	—	—	—
25	—	—	1	—	—	—	—	1	5
26	18	1	17	—	—	—	1	—	1
Summa	103	66	229	62	87	164	32	58	84

redovisas för lärarpersonal och polismän i tab. 36 och 37. För ytterligare några grupper lämnas sammanfattningsvis siffror i tab. L.

Beträffande lärarpersonalen framgår bl. a., att närmare 7 % av den löneplansplacerade lärarkåren avgått under året. Endast en mindre del av avgången, sammanlagt 823, hänförs till avgång med ålderspension. En väsentlig del av de avgångna torde få hänföras till korttidsvikarier, som tjänstgjort omkring uppgiftstillfället den 1 oktober år 1957. Där emot har i största möjliga utsträckning förflyttning från ett skoldistrikt till ett annat icke medräknats vare sig som avgång eller nyanställning. Sedan föregå-

ende år har lärarkåren ökat med 1 755 personer eller 4,1 %. Närmare 40 % av de löneplansplacerade lärarna har under året erhållit befordran. Större delen härav avser uppflyttning med en lönegrad av de ordinarie folkskollärarna, vilken genomfördes i samband med löneplansrevisionen.

Polismännens antal har under redovisningsåret ökat med 435 eller 4,8 %. Mer än 300 polismän har under året slutat sin tjänst, varav 69 avgått med ålderspension. Nyanställningen har uppgått till omkring 750. Genom befordran har 1 407 polismän, 15 % av samtliga, under året erhållit lönegradsuppflyttning.

Tab. M. Förändringar i antalet tjänstemän inom statsunderstödd verksamhet åren 1954—1957
Salaried employees in quasi-official occupational groups, changes during
1954—1957

	1954	1955	1956	1957	Procentuell förändring	
					1954— 1957	1956— 1957
Präster						
Ordinarie	2 184	2 191	2 180	2 144	- 1,8	- 1,7
Extra ordinarie	570	572	555	554	- 2,8	- 0,2
Aspiranter	73	70	85	75	+ 2,7	- 11,8
Extra	18	17	14	12	- 33,3	- 14,3
Arvodister	20	17	21	22	+ 10,0	+ 4,8
Summa	2 865	2 867	2 855	2 807	- 2,0	- 1,7
Lärare vid folk- och småskolor						
Ordinarie	25 570	25 924	26 047	26 622	+ 4,1	+ 2,2
Extra ordinarie	8 825	9 843	10 622	11 028	+ 25,0	+ 3,8
Aspiranter	19	25	30	24	+ 26,3	- 20,0
Extra	4 234	4 267	3 947	4 223	- 0,3	+ 7,0
Arvodister	1 379	1 709	1 679	2 183	+ 58,3	+ 30,0
Summa	40 027	41 768	42 325	44 080	+ 10,1	+ 4,1
Polismän						
Ordinarie	7 407	7 411	7 786	8 128	+ 9,7	+ 4,4
Extra ordinarie	239	336	552	585	+ 144,8	+ 6,0
Aspiranter	374	410	254	266	- 28,9	+ 4,7
Extra	398	409	308	374	- 6,0	+ 21,4
Arvodister	188	237	232	214	+ 13,8	- 7,8
Summa	8 606	8 803	9 132	9 567	+ 11,2	+ 4,8
Tjänstemän vid hushållningssällskapen						
Ordinarie	460	465	483	494	+ 7,4	+ 2,3
Extra ordinarie	47	49	56	67	+ 42,6	+ 19,6
Aspiranter	15	13	15	16	+ 6,7	+ 6,7
Extra	62	81	78	103	+ 66,1	+ 32,1
Arvodister	89	88	97	80	- 10,1	- 17,5
Summa	673	696	729	760	+ 12,9	+ 4,3
Tjänstemän vid skogsvårdsstyrelserna						
Ordinarie	567	564	563	505	- 10,9	- 10,3
Extra ordinarie	127	148	156	202	+ 59,1	+ 29,5
Aspiranter	77	86	83	84	+ 9,1	+ 1,2
Extra	61	62	101	154	+ 152,5	+ 52,5
Arvodister	26	30	24	18	- 30,8	- 25,0
Summa	858	890	927	963	+ 12,2	+ 3,9

C. Jämförande översikt för åren 1954—1957. I tab. 1 och 8 i tabellavdelningen lämnas några jämförande uppgifter för den statsunderstödda verksamheten under åren 1954—1957. Tab. 8 har omräknats till nu gällande lönegradsindelning efter samma principer som kommit till

användning för de statliga tjänstemännen. Förändringarna i antalet tjänstemän med fördelning efter anställningsform belyses för de viktigaste grupperna inom den statsunderstödda verksamheten av tab. M.

Antalet lärare vid folk- och småskolor

har under den redovisade perioden ökat med 4 053 eller 10,1 %. Polismännens antal har stigit med 961 eller 11,2 %. Av övriga grupper, som är av mindre storleksordning, visar prästerna någon nedgång. Inalles omfattade den statsunderstödda verksamheten år 1957 59 053 tjänstemän, vilket i jämförelse med år 1954 innebär en ökning med närmare 10 %.

Den omräknade lönegradsfördelningen i tab. 8 omfattar endast lärarpersonal samt polismän. Som tidigare nämnts erhöill de ordinarie folkskollärarna vid lö-

neplansrevisionen en löneyftning med en lönegrad. Detta förklarar förskjutningen mellan lönegraderna 15 och 16 i tab. 8. I övrigt har för lärarpersonalens del inga större förändringar inträffat i lönegradsfördelningen under de redovisade åren. För polismännens del har ganska avsevärda förskjutningar ägt rum under perioden. Främst sammanhänger detta med de lönegradsförbättringar som genomfördes år 1956, då ett stort antal nya tjänster inrättades, bl. a. förste poliskonstapeltjänster i 12:e (dåvarande 17:e) lönegraden.

TABELLER

Tab. 1. Antal anställda i statlig tjänst samt inom statsunderstödd verksamhet åren 1954-1957

Number of employees and workers in Government service and in quasi-official occupational groups, during 1954—1957.

Huvudtitlar m. m.	1954	1955	1956	1957		
				Män	Kvinnor	Summa
Allmänna civilförvaltningen och försvarsväsendet						
Justitiedepartementet	3 443	3 627	3 823	2 821	1 279	4 100
Utrikesdepartementet	989	1 020	1 028	564	468	1 032
Försvarsdepartementet	39 933	39 760	39 127	31 620	7 495	39 115
Därav civil personal	21 921	22 020	21 881	14 587	7 495	22 082
» militär personal	18 012	17 740	17 246	17 033	—	17 033
Socialdepartementet	4 776	4 840	5 066	2 483	2 681	5 164
Därav arbetsmarknadsstyrelsen och den offentliga arbetsförmedlingen	2 157	..	2 292	1 288	1 008	2 296
Kommunikationsdepartementet	4 256	4 371	4 570	3 784	1 157	4 941
Därav väg- och vattenbyggnadsverket ..	2 988	..	3 267	2 903	689	3 592
Finansdepartementet	5 986	5 961	5 979	4 610	1 400	6 010
Därav generaltullstyrelsen och tullstaten	4 596	..	4 580	3 932	684	4 616
Ecklesiastikdepartementet	13 145	13 802	14 799	10 148	5 994	16 142
Därav allmänna läroverken	6 374	..	7 243	4 752	3 005	7 757
Jordbruksdepartementet	4 756	4 771	4 851	2 965	1 970	4 935
Handelsdepartementet	3 079	3 121	3 293	2 743	668	3 411
Inrikesdepartementet	22 330	22 913	23 884	9 392	15 221	24 613
Därav statens sinnessjukhus	10 426	..	11 452	4 735	7 036	11 771
* ÖÅ, länsstyrelserna samt häradsskrivare- o. landsfiskalsorganisationerna	6 981	..	7 280	2 997	4 515	7 512
Civildepartementet	110	109	118	61	58	119
Riksdagen och dess verk	909	948	955	465	539	1 004
Summa för allm. civilförv. o. försvarsväsendet	103 712	105 263	107 493	71 656	38 930	110 586
Affärsverken m. m.						
Postverket	27 567	28 543	29 332	18 338	12 137	30 475
Televerket	22 842	23 329	23 544	6 875	16 892	23 767
Statens järnvägar	51 341	51 400	52 040	49 359	2 451	51 810
Statens vattenfallsverk	4 921	5 147	5 555	5 214	975	6 189
Domänverket	1 608	1 604	1 599	1 228	401	1 629
Övriga	1 144	1 232	1 305	940	378	1 318
Summa för affärsverken m. m.	109 423	111 255	113 375	81 954	33 234	115 188
Samtliga statsjänstemän	213 135	216 518	220 868	153 610	72 164	225 774
Statsunderstödd verksamhet						
Präster	2 865	2 867	2 855	2 807	—	2 807
Lärare vid folk- och småskolor	40 027	41 768	42 325	15 449	28 631	44 080
Polismän	8 606	8 803	9 132	9 458	109	9 567
Hushållningssällskap	673	696	729	501	259	760
Skogsvårdsstyrelser	858	890	927	793	170	963
Övriga	725	710	818	651	225	876
Summa för statsunderstödd verksamhet	53 754	55 734	56 786	29 659	29 394	59 053
Samtliga tjänstemän inom statlig och statsunderstödd verksamhet	266 889	272 252	277 654	183 269	101 558	284 827
Arbetare i statens tjänst	76 537	76 113	76 885	71 247	4 113	75 360
Stådningspersonal	9 575	9 955	10 378	10 824
Summa	86 112	86 068	87 263	86 184
Totalsumma för i statens tjänst samt inom statsunderstödd verksamhet anställda	353 001	358 320	364 917	371 011

Tab. 2. Statstjänstemän på löneplan A fördelade efter lönegrad åren 1954—1957

Government employees in salary scheme A, by salary scale, during 1954—1957

Anm. Förutvarande lönegradsindelning har omräknats till fr. o. m. den 1 juli 1957 gällande indelning enligt löneplan A

Löne- grad	Allmänna civilförvaltningen och försvarsväsendet															
	Civila tjänstemän								Militära tjänstemän				Summa för allm. civilförvalt- ningen och försvarsväsendet			
	1954		1955		1956		1957		1954	1955	1956	1957	1954	1955	1956	1957
	M	Kv	M	Kv	M	Kv	M	Kv								
1	152	3 877	128	2 674	142	3 414	145	2 135	—	—	—	—	4 029	2 802	3 556	2 280
2	15	1 781	27	3 463	45	3 461	28	3 802	—	—	—	—	1 796	3 490	3 506	3 830
3							45	1 443								1 488
4	121	2 597	137	2 243	139	2 386	116	1 686	341	704	664	825	3 059	3 084	3 189	2 627
5	755	8 329	870	8 510	991	8 353	928	8 665	166	251	275	272	9 250	9 631	9 619	9 865
6	109	169	106	203	111	228	164	816	—	—	—	—	278	309	339	980
7	6 079	6 732	5 891	7 006	5 874	7 179	5 838	7 231	3 248	2 841	2 520	1 454	16 059	15 738	15 573	14 573
8	4 493	848	4 510	863	4 439	812	4 722	832	—	—	—	772	5 341	5 373	5 251	6 326
9	4 910	2 932	5 141	2 990	5 007	2 517	5 251	2 594	2 212	2 503	2 643	2 675	10 054	10 634	10 167	10 520
10	3 450	917	3 423	901	3 603	1 717	3 797	1 935	2	1	—	140	4 369	4 325	5 320	5 872
11	1 383	338	1 384	290	1 413	296	1 402	307	2 747	2 673	2 577	2 498	4 468	4 347	4 286	4 207
12	2 831	511	2 878	529	2 950	559	3 076	632	—	—	—	—	3 342	3 407	3 509	3 708
13	3 124	487	3 103	539	3 289	620	2 871	683	3 218	3 225	3 242	3 261	6 829	6 867	7 151	6 815
14	646	220	553	136	516	127	1 031	124	—	—	—	15	866	689	643	1 170
15	2 462	493	2 586	472	2 638	489	2 555	592	445	418	371	357	3 400	3 476	3 498	3 504
16	593	79	596	160	663	163	747	185	—	—	14	—	672	756	840	932
17	2 169	536	2 353	606	2 552	713	2 604	585	884	921	945	901	3 589	3 880	4 210	4 090
18	61	5	94	21	103	27	371	201	—	—	—	—	66	115	130	572
19	2 757	734	2 915	815	2 940	830	2 970	837	—	—	—	—	3 491	3 730	3 770	3 807
20	9	4	44	25	74	29	79	35	—	—	—	—	13	69	103	114
21	2 739	560	2 744	563	2 760	551	2 648	535	2 333	2 374	2 344	2 266	5 632	5 681	5 655	5 449
22	26	8	43	19	49	20	35	11	—	—	—	—	34	62	69	46
23	2 676	473	2 744	506	3 181	608	3 228	680	481	447	468	538	3 630	3 697	4 257	4 446
24	847	35	928	37	970	40	1 333	75	—	—	—	—	882	965	1 010	1 408
25	476	4	464	4	474	4	505	5	—	—	—	—	480	468	478	510
26	1 495	34	1 513	34	1 539	38	1 526	43	178	183	196	210	1 707	1 730	1 773	1 779
Summa	44 378	32 703	45 175	33 609	46 462	35 181	48 015	36 719	16 255	16 541	16 259	16 184	93 336	95 325	97 902	100 918

TAB. 2 (forts.). STATSTJÄNSTEMÄN PÅ LÖNEPLAN A FÖRDELADE EFTER LÖNEGRAD ÅREN 1954—1957

Löne- grad	Affärsverken m. m.								Hela statsförvaltningen							
	1954		1955		1956		1957		1954		1955		1956		1957	
	M	Kv	M	Kv	M	Kv	M	Kv	M	Kv	M	Kv	M	Kv	M	Kv
1	88	1 594	85	2 543	64	3 085	66	2 732	240	5 471	213	5 217	206	6 499	211	4 867
2	18	1	25	2	21	3	26	1	33	1 782	52	3 465	66	3 464	54	3 803
3	962	6 886	1 582	6 224	2 366	6 098	2 006	892	1 424	9 483	2 423	8 467	3 169	8 484	2 947	2 578
4																
5	186	6 606	548	6 403	925	6 017	751	9 675	1 107	14 935	1 669	14 913	2 191	14 370	1 951	18 340
6	1 594	34	1 224	42	1 447	57	2 148	167	1 703	203	1 330	245	1 558	285	2 312	983
7	32 644	6 392	30 944	6 326	29 406	6 498	18 748	6 402	41 971	13 124	39 676	13 332	37 800	13 677	26 040	13 683
8	3 233	7	3 536	8	3 520	5	13 508	294	7 726	855	8 046	871	7 959	817	19 002	1 126
9	11 290	1 281	11 755	1 309	11 813	1 419	12 498	1 648	18 412	4 213	19 399	4 299	19 463	3 936	20 424	4 242
10	4 981	2 691	5 192	2 738	5 643	2 650	5 993	2 520	8 433	3 608	8 616	3 639	9 246	4 367	9 930	4 455
11	344	133	312	110	332	93	221	155	4 474	471	4 369	400	4 322	389	4 121	462
12	6 029	363	6 088	374	6 486	434	6 966	520	8 860	874	8 966	903	9 436	993	10 042	1 152
13	1 958	296	1 942	285	1 970	285	1 574	286	8 300	783	8 270	824	8 501	905	7 706	969
14	717	19	736	20	801	22	1 154	24	1 363	239	1 289	156	1 317	149	2 200	148
15	1 784	135	1 803	144	1 876	171	1 663	170	4 691	628	4 807	616	4 885	660	4 575	762
16	221	—	246	—	263	—	503	—	814	79	842	160	940	163	1 250	185
17	1 510	49	1 508	52	1 570	54	1 745	71	4 563	585	4 782	658	5 067	767	5 250	656
18	8	1	5	2	8	2	9	1	69	6	99	23	111	29	380	202
19	987	7	1 093	11	1 158	13	1 248	17	3 744	741	4 008	826	4 098	843	4 218	854
20	13	—	3	—	3	—	6	—	12	4	47	25	77	29	85	35
21	684	2	749	2	869	2	982	6	5 756	562	5 867	565	5 973	553	5 896	541
22	1	—	1	—	1	—	1	—	27	8	44	19	50	20	36	11
23	437	—	438	—	458	1	525	—	3 594	473	3 629	506	4 107	609	4 291	680
24	279	—	299	—	346	—	344	1	1 126	35	1 227	37	1 316	40	1 677	76
25	123	—	121	—	119	—	127	—	599	4	585	4	593	4	632	5
26	275	—	295	—	308	—	325	—	1 948	34	1 991	34	2 043	38	2 061	43
Summa	70 356	26 497	70 530	26 595	71 773	26 909	73 175	27 051	130 989	59 200	132 246	60 204	134 494	62 090	137 374	63 770

Tab. 3. Icke lönegradsplacerade statstjänstemän fördelade efter månadslön åren 1954—1957

Government employees, not in receipt of schemed salary, by monthly salary, during 1954—1957

Månadslön, kr	Allmänna civilförvaltningen och försvarsväsendet								Affärsverken m. m.							
	1954		1955		1956		1957		1954		1955		1956		1957	
	M	Kv	M	Kv	M	Kv	M	Kv	M	Kv	M	Kv	M	Kv	M	Kv
— 99	16	—	6	1	3	1	3	1	328	261	441	265	296	244	319	252
100— 199	42	17	51	7	41	5	23	3	466	474	531	446	366	397	391	408
200— 299	81	160	71	87	62	78	56	50	859	910	776	874	516	612	484	454
300— 399	196	315	203	267	225	182	100	168	1 421	828	1 490	967	1 243	1 030	883	847
400— 499	145	264	154	276	147	309	271	238	1 532	1 029	1 512	1 096	1 230	1 110	1 307	886
500— 599	455	327	437	335	368	329	174	412	1 411	708	1 332	994	1 546	1 150	1 281	1 182
600— 699	406	167	266	243	251	271	449	324	1 053	463	1 375	594	1 460	604	1 364	831
700— 799	258	88	369	113	365	136	275	206	419	97	489	216	1 044	499	1 156	638
800— 899	209	46	180	52	214	76	326	143	87	11	293	37	684	188	629	436
900— 999	164	32	183	39	203	44	187	61	27	—	106	6	152	25	511	165
1 000—1 099	273	38	260	60	117	31	184	47	8	—	43	2	27	6	130	55
1 100—1 199	144	32	153	33	311	60	128	51	4	—	32	—	15	—	43	22
1 200—1 299	139	29	116	33	124	40	326	53	3	—	4	1	20	—	36	2
1 300—1 399	85	11	143	29	138	31	134	35	3	—	4	—	8	—	16	—
1 400—1 499	94	18	71	18	156	22	137	44	—	—	2	—	4	—	11	1
1 500—1 599	73	6	89	14	90	15	124	21	—	—	4	—	5	—	5	—
1 600—1 699	50	4	77	10	41	8	62	15	—	—	3	—	1	—	6	—
1 700—1 799	89	5	64	3	75	7	191	18	—	—	—	—	2	—	4	—
1 800—1 899	78	23	73	4	50	5	53	4	—	—	1	—	1	—	2	—
1 900—1 999	139	12	94	15	35	6	50	6	—	—	—	—	—	—	1	—
2 000—2 099	57	1	71	8	27	4	70	8	1	—	—	—	1	—	2	—
2 100—2 199	7	—	103	4	21	1	44	4	—	—	—	—	1	—	—	—
2 200—2 299	7	1	56	1	20	—	17	1	—	—	—	—	1	—	1	—
2 300—2 399	7	—	7	1	16	1	20	1	2	—	—	—	1	—	1	—
2 400—2 499	1	—	7	—	9	—	8	—	—	—	—	—	—	—	1	—
2 500—	54	1	43	—	44	—	75	2	3	—	1	—	1	—	49	1
Summa	3 269	1 597	3 347	1 653	3 153	1 662	3 487	1 916	7 627	4 781	8 439	5 498	8 625	5 865	8 633	6 180

Tab. 4. Statistjänstemän fördelade efter utbildning (utöver folkskola), åren 1954—1957

Government employees, by professional training and degrees, during 1954—1957

Utbildning	1954		1955		1956		1957	
	M	Kv	M	Kv	M	Kv	M	Kv
Teol. dr, teol. lic., teol. kand.	296	37	315	..	324	..	325	42
Jur. dr, jur. lic., jur. kand.	2 507	195	2 667	210	2 765	242	2 756	244
Med. dr, med. lic., med. kand.	1 055	71	1 063	72	1 389	124	1 437	137
Fil. dr, fil. lic.	1 665	132	1 647	135	1 686	142	1 663	153
Fil. mag.	2 002	1 185	2 119	1 305	2 194	1 461	2 367	1 598
Fil. kand.	461	194	463	230	478	211	498	210
Pol. mag.	187	46	187	46	183	47	195	47
Kansliexamen	204	17	191	19	177	20	166	19
Utländsk akademisk examen	101	39	114	44	127	53	159	54
Tekn. dr, tekn. lic., civilingenjörsexamen	2 920	19	2 942	20	2 898	24	2 882	31
Läroverksingenjörsexamen	2 791	22	2 824	26	2 939	23	2 988	28
Institutsingenjörsexamen	3 275	72	3 450	70	3 628	68	3 822	78
Utländsk högre teknisk utbildning	88	1	102	..	105	..	125	6
Lägre teknisk utbildning	3 719	195	3 843	279	4 261	365	4 577	446
Ekon. dr, ekon. lic., civilekonom	437	20	437	21	444	24	455	25
Handelsgymnasium	465	221	450	227	440	252	471	247
Handelsskola och handelsinstitut	716	2 038	781	2 221	874	2 431
Studentex. jämte handelsutbildning	1 128	2 560	234	112	243	140	234	167
Realex., norm.skolekomp. jämte handelsutb.	278	738	291	834	310	959
Sjökaptensexamen	353	..	362	..	385	..
Styrmansexamen	262	..	264	..	266	..
Lägre navigationsutbildning	1 029	..	314	..	311	..	330	..
Radiotelegrafistutbildning	449	..	500	..	504	..
Odont. dr, odont. lic., tandläkarexamen	100	9	107	..	111	..	127	8
Farm. lic., apotekarex., receptarieexamen	28	10	30	..	32	..	31	11
Vet. med. dr, veterinärexamen	375	4	379	..	378	..	378	5
Sjukgymnastutbildning	23	..	21	3	26
Sjuksköterske- och barnmorskeutbildning	1 255	..	1 240	5	1 316
Laboratris- och preparatrisutbildning	69	1 616	..	90	..	121	7	134
Tandsköterske- och tandteknikerutbildning	190	..	199	25	218
Diplomerad från socialinstitut	157	167	168	178	172	181	179	189
Högre lärarinnesseminarium	..	329	..	311	..	294	..	278
Folkskoleseminarium	515	317	595	353	631	389
Småskoleseminarium	456	333	..	44	..	41	..	44
Gymnastiklärarexamen	224	235	237	242	251	255
Musikhögskolan	483	363	135	52	137	53	142	55
Tekningslärarexamen	152	85	158	84	160	87
Slöjdläroarb. utbildning	148	..	148	..	159	..	154	..
Skolköks- och lantushållsseminarium	163	..	183	..	218
Handarbets- och vävläroarb. utbildning	198	..	208	..	213
Agr. dr, agr. lic., agronomexamen	275	2	270	..	285	..	296	4
Annan jordbruks- och trädgårdsutbildning	595	29	596	..	602	..	628	17
Civiljägmästarexamen	353	..	356	..	358	..	355	..
Skogsskolor	857	..	833	..	856	..	893	..
Ekonomi- och internatföreståndarinneutb.	220	..	228	..	241
Barnsköterskeutbildning	..	417	101	..	98
Lantushållsskolor, husmoderskurser	119	..	130	..	133
Landsfiskalsutbildning	613	..	595	..	593	..
Studentexamen utan påbyggnad	3 319	1 735	3 336	1 741	3 226	1 730	3 230	1 741
Normalskolekompetens	5 638	..	5 557	..	5 503
Realexamen utan påbyggnad	5 699	15 246	5 698	9 762	5 722	10 143	5 893	10 379
Andra alfmänbildande studier	1 486	2 685	1 892	3 292	2 121	3 836	2 347	4 157
Övrig utbildning	3 397	94	3 723	442	3 505	294	3 723	271
Summa	42 127	28 065	44 595	29 947	46 039	31 490	47 840	32 912

Tab. 5. Statstjänstemän fördelade efter myndighet åren 1954 och 1956—1957

Government employees, by authorities, during 1954 and 1956—1957

Anm. Motsvarande uppgifter för år 1955 har icke bearbetats

Myndighet	1954			1956			1957		
	M	Kv	S:a	M	Kv	S:a	M	Kv	S:a
<i>Justitiedepartementet</i>									
Justitiedepartementet	36	31	67	38	38	76	36	38	74
Lagberedningen	4	1	5	4	1	5	5	1	6
Justitiekanslersämbetet	7	1	8	8	1	9	8	1	9
Riksåklagarämbetet	7	3	10	7	3	10	7	3	10
Högsta domstolen och nedre justitie- revisionen	79	40	119	83	40	123	80	41	121
Regeringsrätten	15	—	15	16	—	16	18	—	18
Svea hovrätt	144	42	186	180	56	236	175	58	233
Göta hovrätt	46	15	61	46	16	62	47	19	66
Hovrätten över Skåne och Blekinge ..	43	10	53	48	16	64	50	16	66
Hovrätten för Västra Sverige	42	16	58	45	17	62	44	15	59
Hovrätten för Nedre Norrland	27	8	35	25	8	33	23	8	31
Hovrätten för Övre Norrland	24	12	36	27	16	43	21	11	32
Domsagorna	498	562	1 060	514	634	1 148	511	635	1 146
Vattendomstolarna	47	26	73	45	33	78	54	40	94
Tornedalens rättshjälpsanstalt	2	—	2	3	1	4	2	1	3
Fångvårdsstyrelsen	32	38	70	36	40	76	40	44	84
Fångvårdsanstalterna	1 320	218	1 538	1 449	267	1 716	1 668	308	1 976
Interneringsnämnden	1	3	4	1	2	3	1	2	3
Ungdomsfängelsenämnden	1	2	3	1	2	3	1	2	3
Skyddskonsulentorganisationen	23	17	40	25	31	56	30	36	66
Summa	2 398	1 045	3 443	2 601	1 222	3 823	2 821	1 279	4 100
<i>Utrikesdepartementet</i>									
Utrikesförvaltningen	540	425	965	553	450	1 003	563	467	1 030
Flyktkapitalbyrån	2	3	5	3	3	6	1	1	2
Likvidationsnämnden ¹	7	12	19	3	16	19	—	—	—
Summa	549	440	989	559	469	1 028	564	468	1 032
<i>Försvarsdepartementet</i>									
Försvarsdepartementet	30	17	47	30	17	47	30	16	46
Försvarets civilförvaltning	144	135	279	158	143	301	157	135	292
Försvarets sjukvårdsstyrelse	36	18	54	34	20	54	47	21	68
Krigsmaterielverket ²	303	127	430	—	—	—	—	—	—
Forlifikationsförvaltningen	421	108	529	427	113	540	376	107	483
Armétygförvaltningen ³	700	364	1 064	922	411	1 333	907	441	1 348
Arméintendenturförvaltningen	80	64	144	122	91	213	124	92	216
Marinförvaltningen	377	161	538	409	160	569	414	170	584
Flygförvaltningen	860	233	1 093	838	256	1 094	720	224	944
Försvarsstaben m. m.	617	330	947	643	339	982	604	343	947
Armén	13 789	3 156	16 945	13 707	2 981	16 688	13 814	3 077	16 891
Marinen	6 945	976	7 921	6 469	1 011	7 480	6 473	1 021	7 494
Flygvapnet	7 261	1 160	8 421	7 146	1 121	8 267	7 110	1 065	8 175
Sjökarteverket ⁴	66	17	83	—	—	—	—	—	—
Krigsarkivet	11	5	16	15	5	20	15	5	20
Armémuseum	6	3	9	6	3	9	6	3	9
Försvarets forskningsanstalt	531	128	659	642	178	820	703	190	893
Försvarets socialbyrå	9	6	15	10	5	15	10	6	16
Försvarets läroverk	31	1	32	26	2	28	26	2	28
Försvarets sjukvårdsförråd ⁵	12	3	15	13	3	16	—	—	—
Garnisonssjukhusen	58	579	637	60	529	589	60	535	595
Militärapoteket	23	32	55	26	36	62	24	42	66
Summa	32 310	7 623	39 933	31 703	7 424	39 127	31 620	7 495	39 115

¹ Upphört den 30/10 1956. — ² Uppgått i armé-tygförvaltningen: — ³ Se not 2. — ⁴ Uppgått isjöfartsstyrelsen. — ⁵ Ingår 1957 i försvarets sjukvårdsstyrelse.

Myndighet	1954			1956			1957		
	M	Kv	S:a	M	Kv	S:a	M	Kv	S:a
<i>Socialdepartementet</i>									
Socialdepartementet	22	15	37	23	23	46	32	23	55
Socialstyrelsen	58	171	229	56	185	241	62	197	259
Arbetsdomstolen	5	3	8	4	2	6	4	2	6
Statens skolor tillhörande barna- och ungdomsvården	240	197	437	258	199	457	266	210	476
Statens vårdanstalter för alkoholmissbrukare ¹	118	22	140	127	26	153	142	23	165
Länsnykterhetsnämnderna ²	26	21	47	40	31	71	45	38	83
Arbetsmarknadsstyrelsen	181	193	374	191	208	399	197	218	415
Den offentliga arbetsförmedlingen	921	743	1 664	929	808	1 737	935	777	1 712
Arbetskliniken i Stockholm	3	3	6	5	9	14	5	7	12
Arbetsmarknadsstyrelsens arbetsföretag	112	1	113	138	4	142	151	6	157
Bostadsstyrelsen	114	165	279	114	172	286	103	159	262
Länsbostadsnämnderna	90	102	192	93	118	211	100	122	222
Statens nämnd för byggnadsforskning	4	4	8	1	5	6	2	6	8
Försäkringsrådet	28	10	38	26	9	35	22	9	31
Riksförsäkringsanstalten ³	190	481	671	143	378	521	148	389	537
Arbetskyddsstyrelsen	30	32	62	30	35	65	32	39	71
Yrkesinspektionen	92	56	148	89	56	145	103	65	168
Pensionsstyrelsen	114	356	470	123	367	490	121	365	486
Statens hyresråd	15	25	40	13	28	41	13	26	39
Summa	2 363	2 600	4 963	* 2 403	2 663	5 066	2 483	2 681	5 164
<i>Kommunikationsdepartementet</i>									
Kommunikationsdepartementet	29	15	44	30	15	45	31	16	47
Väg- och vattenbyggnadsstyrelsen	286	136	422	284	141	425	312	151	463
Vägförvaltningarna	2 016	404	2 420	2 230	463	2 693	2 488	479	2 967
Statens bilinspektion	96	50	146	96	53	149	103	59	162
Övrig personal tillhörande väg- och vattenbyggnadsverket ⁴	32	—	32	—	—	—	—	—	—
Statens biltrafiknämnd	9	12	21	11	12	23	11	11	22
Statens trafiksäkerhetsråd	3	1	4	2	1	3	3	2	5
Sveriges meteorologiska och hydrologiska institut	283	157	440	315	191	506	322	208	530
Byggnadsstyrelsen	286	103	389	290	100	390	292	107	399
Länsarkitektorganisationen	138	78	216	125	82	207	123	85	208
Statens väginstitut	45	9	54	51	10	61	47	12	59
Statens geotekniska institut	32	14	46	31	15	46	36	17	53
Statens elektriska inspektion	10	5	15	9	6	15	12	8	20
Djurgårdsnämnden	5	2	7	5	2	7	4	2	6
Summa	3 270	986	4 256	3 479	1 091	4 570	3 784	1 157	4 941
<i>Finansdepartementet</i>									
Finansdepartementet	55	49	104	73	64	137	80	70	150
Kammarkollegiet	33	14	47	31	16	47	31	17	48
Statskontoret	46	56	102	42	54	96	42	62	104
Kammarrätten	91	35	126	96	34	130	93	33	126
Statistiska centralbyrån	84	272	356	72	238	310	78	249	327
Riksräkenskapsverket	74	94	168	71	104	175	72	102	174
Konjunkturinstitutet	11	10	21	16	16	32	18	22	40
Statens sakrevision	18	6	24	17	6	23	20	6	26
Statens organisationsnämnd	50	14	64	45	13	58	46	12	58
Valutakontoret ⁵	37	63	100	31	47	78	—	—	—
Generaltullstyrelsen	93	120	213	87	131	218	86	128	214
Tullstaten	3 953	430	4 383	3 840	522	4 362	3 846	556	4 402

¹ Överförda från 11:e huvudtiteln den 1 juli 1955. — ² D:o den 1 juli 1956. — ³ Minskningen beror på omläggning i samband med införandet av den allmänna sjukförsäkringen. — ⁴ Omfattar bl. a. Södertälje kanalverk, som 1956 är över-

fört till 10:e huvudtiteln. — ⁵ Uppgått i riksbanken den 1 juli 1957. — ⁶ Differensen i förhållande till motsvarande uppgift i tab. 1 (4776) beror på de i not 1 och 2 angivna överföringarna från 11:e huvudtiteln.

TAB. 5 (forts.). STATSTJÄNSTEMÅN FÖRDELADE EFTER MYNDIGHET ÅREN 1954 OCH 1956—1957

Myndighet	1954			1956			1957		
	M	Kv	S:a	M	Kv	S:a	M	Kv	S:a
Kontrollstyrelsen	87	67	154	98	84	182	108	101	209
Mynt- och justeringsverket	25	24	49	26	26	52	27	23	50
Statens justerare	33	—	33	34	—	34	34	—	34
Riksskattenämnden	6	3	9	5	6	11	9	8	17
Bank- och fondinspektionen	8	8	16	8	8	16	9	7	16
Sparbanksinspektionen	7	3	10	8	3	11	6	3	9
Mellankommunala prövningsnämnden	6	1	7	6	1	7	5	1	6
Summa	4 717	1 269	5 986	4 606	1 373	5 979	4 610	1 400	6 010
<i>Ecklesiastikdepartementet</i>									
Ecklesiastikdepartementet	41	23	64	42	24	66	46	26	72
Riksarkivet	41	17	58	46	18	64	50	17	67
Lands- och länsarkiven	50	5	55	61	12	73	65	12	77
Kungl. biblioteket	43	32	75	47	41	88	52	44	96
Stifts- och landsbiblioteken	8	5	13	11	6	17	13	8	21
Nationalmuseum	40	23	63	42	22	64	44	22	66
Livruskammaren	9	7	16	10	7	17	11	7	18
Naturhistoriska riksmuseet	50	14	64	49	16	65	53	17	70
Statens etnografiska museum	7	2	9	7	2	9	7	2	9
Domkapiteln och stiftsnämnderna	80	56	136	79	59	138	84	57	141
Vitterhets-, historie- och antikvitetsakademien	56	41	97	62	54	116	64	54	118
Akademien för de fria konsterna med konsthögskolan	20	1	21	18	2	20	16	3	19
Musikaliska akademien med musikhögskolan	48	6	54	46	8	54	49	8	57
Universitetskanslersämbetet	6	2	8	6	4	10	7	6	13
Uppsala universitet	678	227	905	787	273	1 060	830	313	1 143
Lunds universitet	467	176	643	486	206	692	606	257	863
Göteborgs universitet	145	69	214	163	73	236	206	101	307
Karolinska mediko-kirurgiska institutet	176	109	285	212	137	349	217	152	369
Tandläkarhögskolan i Stockholm	122	152	274	132	167	299	156	216	372
Tandläkarhögskolan i Malmö	95	156	251	107	109	216	97	118	215
Rasbiologiska institutet	7	5	12	5	4	9	5	4	9
Farmaceutiska institutet	14	9	23	19	13	32	20	14	34
Ortnamnskommissionen	5	3	8	5	3	8	5	3	8
Landsmålsarkiven	13	11	24	12	9	21	12	9	21
Garantillänenämnden	1	3	4	1	4	5	1	3	4
Överstyrelsen för de tekniska högskolorna	1	2	3	1	2	3	1	2	3
Tekniska högskolan i Stockholm	442	97	539	632	152	784	743	160	903
Chalmers tekniska högskola	200	45	245	250	53	303	300	67	367
Skolöverstyrelsen	92	163	255	102	179	281	106	184	290
Lärrhögskolan i Stockholm ¹	—	—	—	46	33	79	101	82	183
Allmänna läroverken	3 984	2 390	6 374	4 457	2 786	7 243	4 752	3 005	7 757
Direktionen över Stockholms stads undervisningsverk	3	3	6	—	3	3	—	4	4
Statens skolköksseminarium och hushållsskola	—	17	17	—	18	18	—	19	19
Psykologisk-pedagogiska institutet	1	4	5	1	4	5	—	2	2
Folkskoleseminarierna	557	265	822	526	270	796	616	378	994
Småskoleseminarierna ²	103	119	222	110	103	213	5	11	16
Folkskoleinspektionen	51	—	51	52	—	52	52	—	52
Nomadskolorna	18	63	81	21	65	86	19	67	86
Läroanstalterna för blinda	20	62	82	20	64	84	20	67	87
Vårdanstalten i Lund för blinda med komplicerat lyte	6	68	74	6	66	72	6	67	73
Dövstumskolorna	113	211	324	112	218	330	110	223	333
Präster och konsulenter för döva ³ ..	9	1	10	9	1	10	—	—	—

¹ Nybildad den 1 juli 1956. — ² Uppgått i folkskoleseminarierna. — ³ Prästerna har 1957 uppgått i domkapiteln och konsulenterna i arbetsmarknadsstyrelsen.

Myndighet	1954			1956			1957		
	M	Kv	S:a	M	Kv	S:a	M	Kv	S:a
Överstyrelsen för yrkesutbildning	36	58	94	44	63	107	45	68	113
Högre tekniska läroverk	266	24	290	277	25	302	311	27	338
Konstfackskolan	40	19	59	47	20	67	52	22	74
Studiehjälpsnämnden	3	3	6	2	4	6	2	4	6
Statens biografbyrå	6	5	11	6	4	10	6	4	10
Gymnastiska centralinstitutet	13	8	21	13	7	20	14	8	22
Statens medicinska forskningsråd	—	3	3	—	3	3	—	4	4
Statens naturvetenskapliga forsknings- råd	—	2	2	—	4	4	1	5	6
Statens nämnd för flyg- och naval- medicinsk forsknings- och försöks- verksamhet	14	4	18	17	6	23	15	6	21
Atomkommittén	109	16	125	115	21	136	117	28	145
Matematikmaskinnämnden	28	2	30	25	6	31	38	7	45
Summa	8 337	4 808	13 145	9 346	5 453	14 799	10 148	5 994	16 142
<i>Jordbruksdepartementet</i>									
Jordbruksdepartementet	24	14	38	23	14	37	26	15	41
Lantbruksstyrelsen	72	60	132	76	62	138	67	65	132
Lantbruksnämnderna	415	265	680	412	276	688	407	270	677
Skogs- och lantbruksakademien	7	—	7	7	—	7	7	—	7
Jordbrukets forskningsråd	1	—	1	1	—	1	1	—	1
Statens växtskyddsanstalt	39	24	63	39	29	68	44	28	72
Lantbrukshögskolan	270	104	374	264	116	380	268	114	382
Alnarps lantbruks-, mejeri- och träd- gårdsinstitut	68	37	105	66	40	106	63	41	104
Lantbruksskolan vid Ultuna	10	1	11	11	—	11	10	1	11
Statens hingstdepåer och stuteri	64	—	64	37	1	38	35	—	35
Veterinärstyrelsen	18	19	37	19	18	37	18	18	36
Veterinärhögskolan	133	63	196	128	55	183	129	62	191
Veterinärinrättningen i Skara	13	2	15	13	3	16	13	3	16
Statens veterinärmedicinska anstalt	67	91	158	71	95	166	67	101	168
Veterinärstaten	271	1	272	276	1	277	277	2	279
Statens centrala frökontrollanstalt	34	127	161	30	119	149	33	123	156
Statens lantbrukskemiska kontrollan- stalt	10	14	24	11	15	26	9	15	24
Statens jordbruksnämnd	74	89	163	69	81	150	70	82	152
Statens maskin- och redskapsprov- ningsanstalter	16	6	22	14	8	22	17	7	24
Statens forskningsanstalt för lant- mannabyggnader	8	3	11	7	4	11	8	3	11
Jordbrukets upplysningsnämnd	2	1	3	2	1	3	2	1	3
Nämnden för täckdikningsförsök	2	1	3	3	1	4	3	1	4
Fiskeristyrelsen med statens fiskeri- försök samt fiskerintendent	61	23	84	62	29	91	70	34	104
Skogsstyrelsen	29	14	43	31	15	46	35	16	51
Skogshögskolan	33	24	57	41	22	63	37	25	62
Statens skogsmästarskola	3	—	3	4	1	5	4	1	5
Statens skogsforskningsinstitut	72	77	149	91	87	178	89	90	179
Statens skogsskolor m. m.	15	—	15	16	—	16	20	—	20
Lantmäteristyrelsen	33	44	77	29	40	69	27	46	73
Lantmäteristaten	822	626	1 448	836	672	1 508	835	728	1 563
Rikets allmänna kartverk	246	75	321	251	82	333	253	75	328
Lappfogdarna m. fl.	16	3	19	21	3	24	21	3	24
Summa	2 948	1 808	4 756	2 961	1 890	4 851	2 965	1 970	4 935
<i>Handelsdepartementet</i>									
Handelsdepartementet	34	20	54	42	25	67	38	25	63
Kommerskollegium ¹	105	102	207	84	89	173	77	94	171

¹ Se not 4 nästa sida.

Myndighet	1954			1956			1957		
	M	Kv	S:a	M	Kv	S:a	M	Kv	S:a
Bergsstaten	6	4	10	5	4	9	5	4	9
Sprängämnesinspektionen	5	2	7	5	3	8	5	3	8
Näringsfrihetsrådet och ombudsmanna- ämbetet för näringsfrihetsfrågor	5	3	8	5	3	8	10	4	14
Statens pris- och kartellnämnd ¹	—	—	—	—	—	—	63	36	99
Närves geologiska undersökning	49	23	72	55	23	78	57	33	90
Statens provningsanstalt	91	37	128	100	35	135	99	36	135
Flygtekniska försöksanstalten	131	37	168	162	48	210	169	50	219
Statens hantverksinstitut	49	18	67	52	20	72	52	22	74
Statens tekniska forskningsråd	15	4	19	20	3	23	25	2	27
Statens institut för konsumentfrågor ²	—	—	—	—	—	—	5	42	47
Lotsstyrelsen ³	45	9	54	—	—	—	—	—	—
Sjöfartsstyrelsen ⁴	—	—	—	206	66	272	207	68	275
Lots- och fyrstaten	1 365	5	1 370	1 401	2	1 403	1 425	7	1 432
Fartygsinspektionen	38	9	47	49	9	58	47	9	56
Sjöbefälsskolorna	42	3	45	46	4	50	44	4	48
Södertälje kanalverk ⁵	—	—	—	19	1	20	22	—	22
Statens flottans pensionsanstalt	2	2	4	2	2	4	2	2	4
Statens skeppsprovninganstalt	30	3	33	35	3	38	26	4	30
Statens sjöhistoriska museum	17	2	19	19	2	21	17	2	19
Handelssekreterare	14	—	14	15	—	15	16	—	16
Patent- och registreringsverket	201	129	330	207	131	338	206	132	338
Försäkringsinspektionen	18	10	28	17	11	28	16	15	31
Riksnämnden för ekonomisk försvars- beredskap	59	25	84	64	25	89	66	30	96
Statens handels- och industrikommission ⁶	106	108	214	45	39	84	—	—	—
Statens handelslicensnämnd ⁷	—	—	—	—	—	—	39	38	77
Statens priskontrollnämnd ⁸	59	25	84	53	27	80	—	—	—
Exportkreditnämnden	5	8	13	3	7	10	5	6	11
Summa	2 491	588	3 079	2 711	582	3 293	2 743	668	3 411
<i>Inrikesdepartementet</i>									
Inrikesdepartementet	25	15	40	28	19	47	35	22	57
Medicinalstyrelsen	77	97	174	75	106	181	75	111	186
Medicinalstyrelsens sjukvårdsbered- skapsnämnd	8	14	22	14	14	28	12	18	30
Sinnessjuknämnden	—	1	1	—	1	1	—	1	1
Statens bakteriologiska laboratorium ..	77	166	243	110	238	348	115	245	360
Statens rättskemiska laboratorium	12	26	38	16	49	65	14	47	61
Statens farmaceutiska laboratorium ..	13	24	37	12	25	37	11	26	37
Svenska farmakopékommittén n. m. ...	1	1	2	—	3	3	1	2	3
Statens rättsläkarstationer	4	7	11	8	7	15	10	7	17
Provinsialläkarstaten	493	9	502	498	14	512	499	13	512
Statens sinnessjukhus	4 374	6 052	10 426	4 595	6 857	11 452	4 735	7 036	11 771
Statens skol- och yrkeshem	24	23	47	24	24	48	21	25	46
Statens anstalt för fallandesjuka	29	105	134	22	155	187	29	108	137
Karolinska sjukhuset och garnisons- sjukhuset i Stockholm	353	1 658	2 011	404	1 760	2 164	421	1 929	2 350
Serafimerlasarettet	130	534	664	95	604	699	115	576	691
Statens institut för folkhälsan	66	142	208	64	141	205	57	142	199
Barnmorskäläroanstalterna	4	6	10	3	6	9	3	7	10
Statens sjuksköterskeskolor	1	25	26	1	30	31	1	32	33
Centralskolan för specialutbildning av barnsjuksköterskor	—	3	3	—	2	2	—	2	2
Medicinalstyrelsens skärmbildscentral	25	44	69	25	46	71	26	45	71

¹ Bildad den 1 jan. 1957 av bl. a. priskontrollnämnden. — ² Bildad den 1 jan. 1957. — ³ Uppgått i sjöfartsstyrelsen. — ⁴ Bildad den 1 januari 1956 av bl. a. lotsstyrelsen, sjökartverket och ett

par avdelningar inom kommerskollegium och väg- och vattenbyggnadsstyrelsen. — ⁵ År 1954 redovisad under 6:e huvudtiteln. — ⁶ Övergått i statens handelslicensnämnd. — ⁷ Se not 6. — ⁸ Se not 1.

12 TAB. 5 (forts.). STATSTJÄNSTEMÄN FÖRDELADE EFTER MYNDIGHET ÅREN 1954 OCH 1956—1957

Myndighet	1954			1956			1957		
	M	Kv	S:a	M	Kv	S:a	M	Kv	S:a
Centrala sjukvårdsberedningen	13	3	16	12	5	17	12	5	17
Överståthållarämbetet	162	175	337	166	195	361	160	186	346
Länsstyrelserna	1 445	1 834	3 279	1 456	1 890	3 346	1 465	2 009	3 474
Landsfogdarna m. fl.	64	3	67	66	3	69	60	6	66
Häradsskrivarna m. fl.	260	971	1 231	267	1 047	1 314	260	1 078	1 338
Landsfiskalerna m. fl.	795	725	1 520	788	797	1 585	778	857	1 635
Statspolisintendenten m. fl.	14	109	123	23	151	174	24	173	197
Norrbottnens statliga poliskår ¹	52	5	57	48	5	53	58	4	62
Statens polisskola	9	5	14	11	7	18	9	8	17
Statens kriminaltekniska anstalt	27	35	62	27	35	62	30	35	65
Civiltjänststyrelsen	73	48	121	73	46	119	78	47	125
Civiltjänstområdena	250	174	424	243	188	431	250	206	456
Statens brandinspektion	1	—	1	1	—	1	1	—	1
Statens brandskola	2	2	4	2	2	4	2	2	4
Statens utlänningskommission	27	192	219	22	203	225	25	211	236
Summa	8 910	13 233	*22 143	9 209	14 675	23 884	9 392	15 221	24 613
<i>Civildepartementet</i>									
Civildepartementet	25	7	32	28	8	36	29	8	37
Statens lönenämnd	5	3	8	6	3	9	6	2	8
Statens avtalsnämnd	6	4	10	6	3	9	6	3	9
Statens pensionsanstalt	19	41	60	20	44	64	20	45	65
Summa	55	55	110	60	58	118	61	58	119
<i>Riksdagen och dess verk</i>									
Riksgäldskontoret	37	82	119	36	86	122	36	81	117
Riksdagens ekonomibyrå	51	5	56	50	7	57	49	6	55
Riksdagsbiblioteket	10	6	16	10	7	17	10	7	17
Justitieombudsmannen och hans expedition	6	1	7	8	2	10	9	2	11
Militieombudsmannen och hans expedition	6	1	7	6	2	8	7	2	9
Riksdagens revisorer (kansliet)	5	—	5	5	—	5	5	—	5
Riksbanken (inkl. sedeltryckeriet och pappersbruket)	334	365	699	330	406	736	349	441	790
Summa	449	460	909	445	510	955	465	539	1 004
<i>Affärsverken m. m.</i>									
Generalpoststyrelsen (inkl. postsparbanken och postgirokontoret)	580	3 515	4 095	634	3 972	4 606	720	4 001	4 721
Postverkets lokalförvaltningar	16 345	7 127	23 472	17 017	7 709	24 726	17 618	8 136	25 754
Telestyrelsen	899	351	1 250	1 013	414	1 427	1 080	467	1 547
Televerkets lokalförvaltningar	5 106	16 486	21 592	5 504	16 613	22 117	5 795	16 425	22 220
Järnvägsstyrelsen	1 479	419	1 898	1 540	488	2 028	1 591	492	2 083
Statens järnvägars lokalförvaltningar	47 516	1 927	49 443	47 999	2 013	50 012	47 768	1 959	49 727
Vattenfallsstyrelsen	1 383	411	1 794	1 583	473	2 056	1 919	547	2 466
Statens vattenfallsverks lokalförvaltningar ooh byggnadsföretag	2 773	354	3 127	3 111	388	3 499	3 295	428	3 723
Domänstyrelsen	127	175	302	148	189	337	152	192	344
Domänverkets lokalförvaltningar	1 109	197	1 306	1 062	200	1 262	1 076	209	1 285
Statens reproduktionsanstalt	16	18	34	16	17	33	15	21	36
Försvarets fabriksstyrelse	106	56	162	128	65	193	134	65	199
Försvarets fabriksverks lokalförvaltningar	412	188	600	460	198	658	438	205	643
Luftfartsstyrelsen	87	37	124	91	37	128	91	35	126
Luftfartsverkets lokalförvaltningar	187	37	224	238	55	293	262	52	314
Summa	78 125	31 298	109 423	80 544	32 831	113 375	81 954	33 234	115 188
Totalsumma	146 922	66 213	213 135	150 627	70 241	220 868	153 610	72 164	225 774

¹ F. d. poliskåren i Boden. — * Se not 6, sid. 8.

Tab. 6. Under redovisningsåren 1954/55—1956/57 nyanställda civila statstjänstemän på löneplan A fördelade efter erhållen lönegrad

Civil Government employees, appointed during the accounting years of 1954/55—1956/57 in salary scheme A, by salary scale

Anm. Förutvarande lönegradsindelning har omräknats till fr. o. m. den 1 juli 1957 gällande indelning enligt löneplan A

Löne- grad	Allmänna civilförvaltningen och försvarsväsendet									Affärsverken m. m.								
	1954/55			1955/56			1956/57			1954/55			1955/56			1956/57		
	M	Kv	S:a	M	Kv	S:a	M	Kv	S:a	M	Kv	S:a	M	Kv	S:a	M	Kv	S:a
1	74	1 921	1 995	84	2 162	2 246	88	1 397	1 485	56	2 041	2 097	35	2 250	2 285	48	1 782	1 830
2	10	856	866	12	764	776	5	964	969	16	—	16	18	2	20	23	—	23
3	50	420	470	54	472	526	11	304	315	1 404	120	1 524	2 196	194	2 390	13	120	133
4																		
5	444	582	1 026	488	624	1 112	564	829	1 393	536	122	658	871	140	1 011	756	209	965
6	39	63	102	65	65	130	107	103	210	40	15	55	59	24	83	169	11	180
7	662	296	958	700	429	1 129	963	492	1 455	623	38	661	616	106	722	695	102	797
8	152	192	344	150	183	333	275	176	451	48	1	49	62	—	62	95	25	120
9	288	152	440	313	102	415	527	175	702	639	51	690	413	49	462	579	118	697
10	195	16	211	208	64	272	317	114	431	125	14	139	210	10	220	179	16	195
11	34	14	48	49	11	60	48	21	69	7	—	7	7	—	7	11	—	11
12	223	64	287	219	64	283	265	98	363	72	1	73	129	1	130	145	3	148
13	389	73	462	416	113	529	439	106	545	46	1	47	90	5	95	121	3	124
14	10	16	26	16	10	26	46	22	68	2	—	2	10	—	10	27	—	27
15	458	168	626	441	206	647	470	254	724	72	—	72	91	—	91	81	1	82
16	26	13	39	59	15	74	67	24	91	1	—	1	—	—	—	4	—	4
17	215	88	303	290	115	405	333	94	427	21	—	21	27	—	27	47	1	48
18	12	1	13	10	5	15	28	24	52	—	—	—	—	—	—	—	—	—
19	137	43	180	131	52	183	122	63	185	10	1	11	25	—	25	36	—	36
20	5	1	6	31	5	36	16	9	25	—	—	—	—	—	—	1	—	1
21	86	13	99	92	25	117	116	15	131	4	—	4	11	—	11	38	—	38
22	22	14	36	19	7	26	19	5	24	—	—	—	—	—	—	—	—	—
23	105	10	115	414	55	469	216	33	249	7	—	7	4	—	4	14	—	14
24	39	—	39	41	1	42	128	11	139	1	—	1	5	—	5	11	—	11
25	12	1	13	18	—	18	7	—	7	—	—	—	—	—	—	—	—	—
26	27	1	28	54	3	57	51	3	54	1	—	1	—	—	—	1	—	1
Summa	3 714	5 018	8 732	4 374	5 552	9 926	5 284	6 379	11 663	3 731	2 405	6 136	4 879	2 781	7 660	4 981	2 419	7 400

Tab. 7. Under redovisningsåren 1954/55—1956/57 avgångna civila statstjänstemän på löneplan A fördelade efter lönegrad

Civil Government employees who have resigned during the accounting years of 1954/55—1956/57 in salary scheme A, by salary scale

Anm. Förutvarande lönegradsindelning har omräknats till fr. o. m. den 1 juli 1957 gällande indelning enligt löneplan A

Löne- grad	Allmänna civilförvaltningen och försvarsväsendet									Affärsverken m. m.								
	1954/55			1955/56			1956/57			1954/55			1955/56			1956/57		
	M	Kv	S:a	M	Kv	S:a	M	Kv	S:a	M	Kv	S:a	M	Kv	S:a	M	Kv	S:a
1	40	895	935	38	538	576	40	915	955	20	277	297	25	425	450	16	532	548
2	7	478	485	5	726	731	9	636	645	3	—	3	—	—	—	3	1	4
3							6	137	143							3	516	519
4	18	468	486	27	366	393	19	188	207	176	703	879	333	667	1 000	520	35	555
5	231	1 024	1 255	243	1 018	1 261	286	955	1 241	47	614	661	112	654	766	229	501	730
6	18	22	40	17	37	54	20	35	55	132	5	137	143	8	151	155	6	161
7	467	569	1 036	459	618	1 077	454	601	1 055	1 527	500	2 027	1 415	463	1 878	803	367	1 170
8	193	169	362	205	173	378	238	122	360	106	—	106	119	—	119	120	3	123
9	192	258	450	270	206	476	264	169	433	382	65	447	367	51	418	282	53	335
10	189	42	231	256	54	310	235	129	364	263	131	394	292	160	452	262	151	413
11	50	19	69	65	22	87	79	21	100	17	14	31	13	11	24	18	6	24
12	166	59	225	152	55	207	184	52	236	373	19	392	340	25	365	333	31	364
13	200	40	240	204	39	243	239	48	287	103	8	111	91	8	99	79	7	86
14	33	28	61	26	12	38	19	7	26	74	1	75	85	1	86	72	—	72
15	270	65	335	303	76	379	268	82	350	73	1	74	98	3	101	75	7	82
16	32	8	40	21	15	36	27	12	39	10	—	10	12	—	12	20	—	20
17	167	47	214	189	67	256	273	95	368	70	4	74	70	3	73	58	2	60
18	4	—	4	3	1	4	6	2	8	—	—	—	—	—	—	—	—	—
19	157	56	213	183	69	252	171	70	241	50	2	52	51	1	52	38	—	38
20	1	1	2	9	1	10	16	2	18	—	—	—	—	—	—	—	—	—
21	135	40	175	139	34	173	158	36	194	36	1	37	37	—	37	49	1	50
22	6	4	10	8	4	12	14	4	18	—	—	—	—	—	—	—	—	—
23	179	25	204	214	30	244	256	19	275	29	—	29	30	—	30	27	—	27
24	49	2	51	55	3	58	67	2	69	17	—	17	28	—	28	19	—	19
25	20	1	21	25	—	25	24	—	24	11	—	11	8	—	8	7	—	7
26	71	2	73	81	1	82	86	—	86	17	—	17	16	—	16	11	—	11
Summa	2 895	4 322	7 217	3 197	4 165	7 362	3 458	4 339	7 797	3 536	2 345	5 881	3 685	2 480	6 165	3 199	2 219	5 418

Tab. 8. Lärare vid folk- och småskolor samt polismän under åren 1954—1957

Teachers in primary schools and policemen, during 1954—1957

Anm. Förutvarand lönegradsindelning har omräknats till fr. o. m. den 1 juli 1957 gällande indelning enligt löneplan A

Löne- grad	Lärare vid folk- och småskolor								Polismän							
	1954		1955		1956		1957		1954		1955		1956		1957	
	M	Kv	M	Kv	M	Kv	M	Kv	M	Kv	M	Kv	M	Kv	M	Kv
7	5	1 181	2	1 170	1	1 209	—	1 221	387	7	472	6	399	9	450	28
8	—	15	1	12	—	12	—	12	60	—	27	—	—	—	1	—
9	—	3 163	4	3 386	3	3 578	4	3 441	908	6	864	7	748	10	732	8
10	230	9 815	44	9 580	18	9 556	4	9 698	3 030	13	3 009	17	2 697	13	2 859	26
11	73	525	293	836	333	887	361	932	821	15	835	4	347	3	240	2
12	1 657	2 306	1 772	2 443	1 781	2 192	1 883	2 455	1 236	12	1 308	28	2 362	25	2 548	25
13	1 928	2 592	2 233	2 920	2 424	3 153	2 587	3 337	1 025	2	1 063	3	1 215	11	1 290	16
14	22	97	6	4	7	4	8	5	60	—	56	—	2	—	3	—
15	8 155	5 854	8 170	5 989	8 174	5 939	90	214	527	—	549	—	713	—	760	—
16	1	2	3	2	11	10	8 210	5 852	—	—	—	—	—	—	—	—
17	12	12	93	35	197	58	286	91	179	—	185	—	198	—	202	—
18	—	1	1	1	—	—	—	—	—	—	—	—	—	—	—	—
19	398	13	418	12	411	18	419	22	71	—	73	—	86	—	99	—
20	288	4	284	5	289	4	284	3	2	—	2	—	2	—	2	—
21	169	4	178	14	181	21	200	32	16	—	15	—	17	—	17	—
22	48	—	47	—	47	—	50	—	—	—	—	—	—	—	—	—
23	71	7	86	15	108	20	163	33	39	—	41	—	41	—	43	—
24	—	—	—	—	—	—	—	—	2	—	2	—	2	—	2	—
Summa	13 057	25 591	13 635	26 424	13 985	26 661	14 549	27 348	8 363	55	8 501	65	8 829	71	9 248	105
Arvodister	556	823	708	1 001	671	1 008	900	1 283	186	2	235	2	227	5	210	4
Samtliga	13 613	26 414	14 343	27 425	14 656	27 669	15 449	28 631	8 549	57	8 736	67	9 056	76	9 458	109

Tab. 9. Antal arbetare i statens tjänst åren 1954—1957*Number of workers in Government service, during 1954—1957*

Huvudtitlar m. m.	1954		1955		1956		1957		Summa
	M	Kv	M	Kv	M	Kv	M	Kv	
Allmänna civilförvaltningen och försvarsväsendet									
Justitiedepartementet	17	7	12	—	14	—	19	—	19
Utrikesdepartementet	—	—	—	—	—	—	—	—	—
Försvarsdepartementet	13 358	693	12 589	769	12 500	653	12 081	591	12 672
Socialdepartementet	217	209	66	—	55	5	49	4	53
Kommunikationsdepartementet	12 941	15	12 796	15	11 985	1	11 717	13	11 730
Finansdepartementet	57	4	65	—	63	11	67	11	78
Ecklesiastikdepartementet	595	50	445	36	449	49	448	60	508
Jordbruksdepartementet	597	34	603	45	584	50	613	44	657
Handelsdepartementet	174	2	173	—	438	1	431	1	432
Inrikesdepartementet	324	6	295	5	254	7	297	8	305
Civildepartementet	—	—	—	—	—	—	—	—	—
Riksdagen och dess verk	189	83	205	71	198	88	148	69	217
Summa för allm. civilförvaltning och försvarsväsendet	28 469	1 103	27 249	941	26 540	865	25 870	801	26 671
Affärsverken m. m.									
Postverket	871	89	812	96	833	101	780	94	874
Televerket	8 557	576	8 445	469	8 164	520	7 879	534	8 413
Statens järnvägar	15 627	1 571	14 778	1 545	15 843	1 554	15 550	1 330	16 880
Statens vattenfallsverk	7 191	—	7 256	—	7 239	—	6 979	6	6 985
Domänverket	9 273	505	11 554	404	12 280	390	12 580	452	13 032
Statens reproduktionsanstalt ..	100	13	107	14	98	14	95	13	108
Försvarets fabriksverk	1 585	982	1 502	905	1 464	939	1 468	883	2 351
Luftfartsverket	25	—	36	—	41	—	46	—	46
Summa för affärsverken m. m.	43 229	3 736	44 490	3 433	45 962	3 518	45 377	3 312	48 689
Totalsumma	71 698	4 839	71 739	4 374	72 502	4 383	71 247	4 113	75 360

Tab. 10. Statens lönekostnader under år 1957 (1 000 kr)

Government expenditure on wages and salaries, in 1957 (000 omitted)

Huvudtitlar m. m.	Löne- planspla- cerade tjänste- män	Övriga tjänste- män	Arbetare (inkl. städerske- personal)	Summa år 1957	Summa år 1956
Allmänna civillförvaltningen och försvars- väsendet					
Justitiedepartementet	60 326	602	407	61 335	52 639
Utrikesdepartementet	24 569	2 935	93	27 597	26 437
Försvarsdepartementet	569 764	16 310	143 049	729 123	663 016
Därav civil personal:					
armén	83 801	1 686	43 159	128 646	119 824
marinen	34 777	1 274	58 295	94 346	86 310
flygvapnet	96 080	1 806	34 219	132 105	101 198
i övrigt	72 331	1 524	7 376	81 231	99 607
militär personal:					
armén	167 678	6 092	—	173 770	144 262
marinen	67 931	2 159	—	70 090	63 434
flygvapnet	44 023	1 206	—	45 229	36 708
i övrigt	3 143	563	—	3 706	11 673
Socialdepartementet	70 865	3 559	13 870	88 294	74 918
Därav arbetsmarknadsstyrelsen och den offentliga arbetsförmedlingen	31 181	1 851	13 262	46 294	37 514
Kommunikationsdepartementet	67 307	2 036	132 884	202 227	195 961
Därav väg- och vattenbyggnadsverket	47 883	—	121 508	169 391	163 363
Finansdepartementet	83 822	2 123	1 796	87 741	78 530
Därav generaltullstyrelsen och tullstaten	63 258	193	694	64 145	56 873
Ecklesiastikdepartementet	270 607	39 085	10 753	320 445	279 563
Därav allmänna läroverken	152 545	6 904	4 619	164 068	143 404
Jordbruksdepartementet	73 535	3 690	5 673	82 898	74 842
Handelsdepartementet	49 799	5 238	5 899	60 936	53 817
Inrikesdepartementet	291 184	8 434	4 865	304 483	271 080
Därav statens sinnessjukhus	126 180	717	1 791	128 688	109 755
ÖÅ och länsstyrelserna jämte hä- radsskrivare och landsfiskalsorgani- sationerna	94 874	5 136	2 276	102 286	94 690
Civildepartementet	2 022	96	21	2 139	1 869
Riksdagen och dess verk	12 959	2 142	2 491	17 592	15 776
Summa för allm. civ.förv. och försvarsväsendet	1 576 759	86 250	321 801	1 984 810	1 788 448
Affärsverken m. m.					
Postverket	210 528	86 438	15 128	312 094	277 948
Televerket	246 111	64 622	94 054	404 787	373 223
Statens järnvägar	629 436	16 833	184 151	830 420	754 034
Statens vattenfallsverk	85 599	2 895	89 414	177 908	159 263
Domänverket	24 238	235	154 445	178 918	161 089
Övriga	19 951	561	24 931	45 443	41 764
Summa för affärsverken m. m.	1 215 863	171 584	562 123	1 949 570	1 767 321
Totalsumma	2 792 622	257 834	883 924	3 934 380	3 555 769
Hushållningssällskap	10 975	1 097	1 331	13 403	11 787
Skogsvårdsstyrelser	12 740	250	8 719	21 709	18 964

Tab. 11. Samtliga tjänstemän fördelade efter löneplan och anställningsform på olika huvudtitlar m. m. den 1 oktober 1957

Huvudtitel m. m.	Män Kvinnor	Löneplan A								
		Ordinarie tjänstemän					Icke-ordinarie tjänstemän			
		Ao	Ar	ABp	ABq	ABr	Ae	Af	Ag	Arvode
1 Justitiedepartementet	M	658	—	—	—	—	657	7	1 106	5
2	Kv	476	—	—	—	—	347	33	400	4
3 Utrikesdepartementet	M	121	—	—	—	—	128	14	52	1
4	Kv	105	—	—	—	—	189	40	16	—
5 Försvarsdepartementet	M	15 908	111	28	—	1	9 777	1 143	2 754	868
6	Kv	1 271	—	—	—	—	3 837	127	2 138	1
7 Socialdepartementet	M	832	—	2	—	2	1 004	64	401	27
8	Kv	855	—	—	—	—	1 175	86	480	31
9 Kommunikationsdepartementet	M	619	1	22	—	—	1 666	6	1 083	152
10	Kv	220	—	—	—	—	440	16	406	9
11 Finansdepartementet	M	3 560	1	—	—	3	623	123	117	24
12	Kv	571	—	—	—	—	430	127	187	29
13 Ecklesiastikdepartementet	M	3 915	—	131	11	2	2 256	116	1 068	47
14	Kv	1 830	—	6	1	—	2 426	151	760	57
15 Jordbruksdepartementet	M	899	1	1	—	2	1 168	74	262	28
16	Kv	466	—	—	—	—	822	57	444	19
17 Handelsdepartementet	M	1 015	—	10	—	2	798	28	332	106
18	Kv	158	—	—	—	—	258	8	135	49
19 Inrikesdepartementet	M	4 441	—	1	—	3	1 795	40	1 881	145
20	Kv	4 684	—	—	—	—	4 307	164	5 647	82
21 Civildepartementet	M	10	—	—	—	2	26	1	6	—
22	Kv	13	—	—	—	—	32	—	12	—
23 Riksdagen och dess verk	M	244	8	21	—	1	117	6	17	—
24	Kv	123	—	—	—	—	124	23	63	—
25 Summa för allm. civilförvalt. o. försvarsväs.	M	32 222	122	216	11	18	20 015	1 622	9 079	1 403
26	Kv	10 772	—	6	1	—	14 887	832	10 688	281
27 Postverket	M	8 006	—	—	—	—	1 643	831	936	—
28	Kv	4 335	—	—	—	—	1 476	541	761	—
29 Televerket	M	4 205	—	8	—	—	1 963	109	213	—
30	Kv	6 935	—	—	—	—	6 129	715	2 433	2
31 Statens järnvägar	M	38 789	—	15	—	—	6 281	1 833	1 213	36
32	Kv	1 113	—	—	—	—	542	198	174	2
33 Övriga affärsverk	M	935	—	20	—	—	5 253	215	670	3
34	Kv	64	—	—	—	—	1 233	147	252	1
35 Summa för affärsverken	M	51 935	—	43	—	—	15 140	2 988	3 032	39
36	Kv	12 447	—	—	—	—	9 380	1 601	3 620	5
37 Samtliga statstjänstemän	M	84 157	122	259	11	18	35 155	4 610	12 111	1 442
38	Kv	23 219	—	6	1	—	23 767	2 433	14 308	286
39	S:a	107 376	122	265	12	18	58 922	7 043	26 419	1 728
40 Präster	M	2 120	—	—	—	—	554	75	12	—
41 Lärare vid folk- o. småskolor	M	9 012	—	954	—	—	3 229	9	1 345	—
42	Kv	16 645	—	11	—	—	7 799	15	2 878	—
43 Polismän	M	8 062	—	—	—	—	576	250	356	141
44	Kv	66	—	—	—	—	9	16	14	2
45 Hushållningssällskap o. skogsvårdsstyrelser	M	821	—	—	—	—	178	64	171	5
46	Kv	172	—	—	—	—	91	36	86	7
47 Övriga inom statsunderstödd verksamhet ¹	M	179	—	—	—	—	131	—	32	24
48	Kv	14	—	—	—	—	86	1	21	13
49 Summa för statsunderstödd verksamhet	M	20 194	—	954	—	—	4 668	398	1 916	170
50	Kv	16 897	—	11	—	—	7 985	68	2 999	22
51	S:a	37 091	—	965	—	—	12 653	466	4 915	192
52 Samtliga tjänstemän inom statlig o. statsunderstödd verksamhet	M	104 351	122	1 213	11	18	39 823	5 008	14 027	1 612
53	Kv	40 116	—	17	1	—	31 752	2 501	17 307	308
54	S:a	144 467	122	1 230	12	18	71 575	7 509	31 334	1 920

¹ Därav kyrkomusiker 389, Stockholms högskola 462 samt socialinstituten 25.

All employees, by salary scheme, and by type of appointment
under different ministries etc., 1st of October, 1957

Summa löneplan A	Löneplan B							Summa löneplan B	Löneplan C	Löneplan D	Löneplan E	Icke lönegrads-placerade arvodister m. m.	Samtliga tjänstemän	
	Ordinarie tjänstemän				Icke-ordinarie tjänstemän									
	Bo	Bp	Bq	Br	Be	Bg	Arvode		Co	Do	Eh			
2 433	337	—	—	11	7	3	1	359	—	—	—	29	2 821	1
1 260	2	—	—	1	—	—	—	3	—	—	—	16	1 279	2
316	82	—	—	—	6	—	—	88	—	—	—	160	564	3
350	1	—	—	—	—	—	—	1	—	—	—	117	468	4
30 590	201	57	—	4	1	—	15	278	—	—	643	109	31 620	5
7 374	—	—	—	—	—	—	—	—	—	—	—	121	7 495	6
2 332	41	11	—	5	7	—	3	67	—	—	—	84	2 483	7
2 627	1	—	—	—	—	—	—	1	—	—	—	53	2 681	8
3 549	16	61	—	6	2	—	1	86	—	—	—	149	3 784	9
1 091	—	—	—	—	—	—	—	—	—	—	—	66	1 157	10
4 451	64	7	—	15	3	—	1	90	—	—	—	69	4 610	11
1 344	4	—	—	—	—	—	—	4	—	—	—	52	1 400	12
7 546	412	139	1	5	4	40	1	602	—	—	—	2 000	10 148	13
5 231	5	3	—	—	1	1	—	10	—	—	—	753	5 994	14
2 435	106	16	—	4	4	3	1	134	—	253	—	143	2 965	15
1 808	1	—	—	—	—	—	—	1	—	2	—	159	1 970	16
2 291	30	19	—	9	7	—	1	66	—	—	—	386	2 743	17
608	—	—	—	—	1	—	—	1	—	—	—	59	668	18
8 306	232	16	—	7	13	2	—	270	477	—	—	339	9 392	19
14 884	10	1	—	—	1	—	—	12	12	—	—	313	15 221	20
45	6	1	—	6	1	—	—	14	—	—	—	2	61	21
57	—	—	—	—	—	—	—	—	—	—	—	1	58	22
414	7	22	—	5	—	—	—	34	—	—	—	17	465	23
333	—	—	—	—	—	—	—	—	—	—	—	206	539	24
64 708	1 534	349	1	77	55	48	24	2 088	477	253	643	3 487	71 656	25
36 967	24	4	—	1	3	1	—	33	12	2	—	1 916	38 930	26
11 416	3	11	—	—	1	—	—	15	—	—	—	6 907	18 338	27
7 113	—	—	—	—	—	—	—	—	—	—	—	5 024	12 137	28
6 498	2	19	—	—	—	—	—	21	—	—	—	356	6 875	29
16 214	—	1	—	—	—	—	—	1	—	—	—	677	16 892	30
48 167	8	27	—	—	—	—	—	35	—	—	—	1 157	49 359	31
2 029	—	—	—	—	—	—	—	—	—	—	—	422	2 451	32
7 096	23	34	—	—	15	1	—	73	—	—	—	213	7 382	33
1 697	—	—	—	—	—	—	—	—	—	—	—	57	1 754	34
73 177	36	91	—	—	16	1	—	144	—	—	—	8 633	81 954	35
27 053	—	1	—	—	—	—	—	1	—	—	—	6 180	33 234	36
137 885	1 570	440	1	77	71	49	24	2 232	477	253	643	12 120	153 610	37
64 020	24	5	—	1	3	1	—	34	12	2	—	8 096	72 164	38
201 905	1 594	445	1	78	74	50	24	2 266	489	255	643	20 216	225 774	39
2 761	24	—	—	—	—	—	—	24	—	—	—	22	2 807	40
14 549	—	—	—	—	—	—	—	—	—	—	—	900	15 449	41
27 348	—	—	—	—	—	—	—	—	—	—	—	1 283	28 631	42
9 385	—	—	—	—	—	—	—	—	—	—	—	73	9 458	43
107	—	—	—	—	—	—	—	—	—	—	—	2	109	44
1 239	6	—	—	—	—	—	—	6	—	—	—	49	1 294	45
392	—	—	—	—	—	—	—	—	—	—	—	37	429	46
366	51	—	—	—	1	7	—	59	—	—	—	226	651	47
135	1	—	—	—	—	1	—	2	—	—	—	88	225	48
28 300	81	—	—	—	1	7	—	89	—	—	—	1 270	29 659	49
27 982	1	—	—	—	—	1	—	2	—	—	—	1 410	29 394	50
56 282	82	—	—	—	1	8	—	91	—	—	—	2 680	59 053	51
166 185	1 651	440	1	77	72	56	24	2 321	477	253	643	13 390	183 269	52
92 002	25	5	—	1	3	2	—	36	12	2	—	9 506	101 558	53
258 187	1 676	445	1	78	75	58	24	2 357	489	255	643	22 896	284 827	54

Tab. 12. Statstjänstemän på löneplan A fördelade efter lönegrad och ortsgrupp den 1 oktober 1957

Government employees in salary scheme A, by salary scale, and by regional cost-of-living group, 1st of October, 1957

Löne- grad	Allmänna civilförvaltningen och försvarsväsendet											Totalt för allm. civilförvalt- ningen och försvarsväsendet		
	Civila tjänstemän						Militära tjänstemän					Män	Kvinnor	Summa
	Ortsgrupp				Summa	Därav kvinnor	Ortsgrupp				Summa			
	2	3	4	5			2	3	4	5				
1	84	1 015	217	964	2 280	2 135	—	—	—	—	—	145	2 135	2 280
2	108	1 564	374	1 784	3 830	3 802	—	—	—	—	—	28	3 802	3 830
3	47	519	152	770	1 488	1 443	—	—	—	—	—	45	1 443	1 488
4	26	1 143	207	426	1 802	1 686	1	489	214	121	825	941	1 686	2 627
5	266	4 132	1 113	4 082	9 593	8 665	—	154	75	43	272	1 200	8 665	9 865
6	16	623	116	225	980	816	—	—	—	—	—	164	816	980
7	316	6 329	1 438	5 036	13 119	7 281	45	750	213	446	1 454	7 292	7 281	14 573
8	181	3 349	770	1 254	5 554	832	24	463	106	179	772	5 494	832	6 326
9	287	3 562	1 205	2 791	7 845	2 594	31	1 512	417	715	2 675	7 926	2 594	10 520
10	305	2 932	635	1 860	5 732	1 935	—	87	22	31	140	3 937	1 935	5 872
11	110	824	309	466	1 709	307	44	1 444	410	600	2 498	3 900	307	4 207
12	219	1 761	468	1 260	3 708	632	—	—	—	—	—	3 076	632	3 708
13	151	1 584	393	1 426	3 554	683	65	1 777	513	906	3 261	6 132	683	6 815
14	129	595	161	270	1 155	124	—	12	1	2	15	1 046	124	1 170
15	148	1 277	332	1 390	3 147	592	6	189	66	96	357	2 912	592	3 504
16	67	465	142	258	932	185	—	—	—	—	—	747	185	932
17	128	1 296	397	1 368	3 189	585	11	477	114	299	901	3 505	585	4 090
18	14	334	82	142	572	201	—	—	—	—	—	371	201	572
19	76	1 411	405	1 915	3 807	837	—	—	—	—	—	2 970	837	3 807
20	—	56	16	42	114	35	—	—	—	—	—	79	35	114
21	159	1 159	292	1 573	3 183	535	35	1 050	267	914	2 266	4 914	535	5 449
22	—	34	8	4	46	11	—	—	—	—	—	35	11	46
23	152	1 559	423	1 774	3 908	680	9	175	46	308	538	3 766	680	4 446
24	14	532	128	734	1 408	75	—	—	—	—	—	1 333	75	1 408
25	40	239	72	159	510	5	—	—	—	—	—	505	5	510
26	26	694	196	653	1 569	43	—	63	22	125	210	1 736	43	1 779
Summa	3 069	38 988	10 051	32 626	84 734	36 719	271	8 642	2 486	4 785	16 184	64 199	36 719	100 918

TAB. 12. (forts.). STATSTJÄNSTEMÅN PÅ LÖNEPLAN A FÖRDELADE EFTER LÖNEGRAD OCH ORTSGRUPP DEN 1 OKTOBER 1957

Löne- grad	Affärsverken m. m.											Hela statsförvaltningen		
	Ortsgrupp				Samtliga ortsgupper			Därav				Män	Kvin- nor	Summa
	2	3	4	5	Män	Kvin- nor	Summa	Post- verket	Tele- verket	Statens järnvägar	Vatten- fallsverket			
1	84	938	615	1 161	66	2 732	2 798	542	1 844	181	150	211	4 867	5 078
2	1	2	1	23	26	1	27	—	26	—	1	54	3 803	3 857
3	47	559	250	651	38	1 469	1 507	357	872	124	98	83	2 912	2 995
4	91	1 389	571	847	2 006	892	2 898	830	406	1 640	11	2 947	2 578	5 525
5	541	4 916	1 469	3 500	751	9 675	10 426	2 133	6 769	1 102	225	1 951	18 340	20 291
6	127	1 024	388	776	2 148	167	2 315	573	91	1 538	89	2 312	983	3 295
7	2 437	12 379	3 897	6 437	18 748	6 402	25 150	4 599	4 805	14 877	605	26 040	13 683	39 723
8	1 820	7 208	2 016	2 758	13 508	294	13 802	3 135	98	10 363	140	19 002	1 126	20 128
9	1 169	6 785	2 197	3 995	12 498	1 648	14 146	2 417	2 439	8 082	878	20 424	4 242	24 666
10	276	3 886	1 423	2 928	5 993	2 520	8 513	1 745	2 157	3 760	693	9 930	4 455	14 385
11	17	189	76	94	221	155	376	77	147	11	133	4 121	462	4 583
12	504	3 513	1 359	2 110	6 966	520	7 486	473	1 037	4 604	663	10 042	1 152	11 194
13	29	656	274	901	1 574	286	1 860	331	344	676	373	7 706	969	8 675
14	205	513	185	275	1 154	24	1 178	200	129	675	169	2 200	148	2 348
15	28	642	265	898	1 663	170	1 833	340	326	619	407	4 575	762	5 337
16	27	247	119	110	503	—	503	6	110	247	118	1 250	185	1 435
17	48	624	258	886	1 745	71	1 816	329	357	644	336	5 250	656	5 906
18	—	8	—	2	9	1	10	—	1	9	—	380	202	582
19	36	352	149	728	1 248	17	1 265	190	286	385	257	4 218	854	5 072
20	—	3	—	3	6	—	6	—	—	4	—	85	35	120
21	13	314	105	556	982	6	988	154	206	280	227	5 896	541	6 437
22	—	—	—	1	1	—	1	—	—	—	1	36	11	47
23	4	126	56	339	525	—	525	66	126	125	147	4 291	680	4 971
24	1	71	18	255	344	1	345	22	69	90	121	1 677	76	1 753
25	9	51	14	53	127	—	127	4	—	9	1	632	5	637
26	—	112	45	168	325	—	325	6	66	151	79	2 061	43	2 104
Summa	7 514	46 507	15 750	30 455	73 175	27 051	100 226	18 529	22 711	50 196	5 922	137 374	63 770	201 144

Tab. 13. Statstjänstemän på löneplan A fördelade efter löneklass och ortsgroup den 1 oktober 1957*Government employees in salary scheme A, by salary class, and by regional cost-of-living group, 1st of October, 1957*

Anm. I tabellen ingår 761 icke lönegradsplacerade tjänstemän, som har arvode motsvarande viss löneklass

Löne- klass	Allmänna civilförvaltningen och försvarsväsendet											Totalt för allmänna civil- förvaltningen och för- svarsväsendet		
	Civila tjänstemän						Militära tjänstemän					Män	Kvinnor	Summa
	Ortsgrupp				Summa	Därav kvinnor	Ortsgrupp				Summa			
	2	3	4	5			2	3	4	5				
1	82	1 046	218	993	2 339	2 130	---	---	---	---	---	209	2 130	2 339
2	56	639	128	896	1 719	1 705	---	---	---	---	---	14	1 705	1 719
3	63	891	226	954	2 134	2 066	---	---	---	---	---	68	2 066	2 134
4	26	1 213	255	499	1 993	1 861	---	480	214	121	815	947	1 861	2 808
5	136	2 593	638	1 993	5 360	4 597	1	141	75	43	260	1 023	4 597	5 620
6	101	1 334	369	1 155	2 959	2 739	---	22	---	---	22	242	2 739	2 981
7	141	2 639	626	2 528	5 934	3 991	35	705	199	436	1 375	3 318	3 991	7 309
8	136	2 379	587	2 291	5 393	3 951	10	51	16	11	88	1 530	3 951	5 481
9	173	2 346	576	1 736	4 831	2 256	27	667	163	271	1 128	3 703	2 256	5 959
10	213	3 450	778	2 585	7 026	2 752	9	348	101	191	649	4 923	2 752	7 675
11	190	2 898	716	1 367	5 171	1 112	14	807	179	330	1 330	5 389	1 112	6 501
12	252	3 056	959	2 063	6 330	1 503	19	890	245	411	1 565	6 392	1 503	7 895
13	278	2 673	671	1 897	5 519	1 483	15	626	173	258	1 072	5 108	1 483	6 591
14	165	969	335	681	2 150	409	26	675	206	335	1 242	2 983	409	3 392
15	205	1 807	462	1 541	4 015	787	15	246	111	93	465	3 693	787	4 480
16	86	836	217	646	1 785	311	24	1 001	284	543	1 852	3 326	311	3 637
17	206	1 315	413	1 149	3 083	582	19	246	49	144	458	2 959	582	3 541
18	52	561	179	487	1 279	214	6	246	75	156	483	1 548	214	1 762
19	57	843	255	950	2 105	439	5	31	6	13	55	1 721	439	2 160
20	42	648	123	731	1 544	243	1	164	54	82	301	1 602	243	1 845
21	52	591	168	838	1 649	306	6	192	51	188	437	1 780	306	2 086
22	42	827	234	930	2 033	447	5	153	38	166	362	1 948	447	2 395
23	78	577	177	862	1 694	291	10	194	52	206	462	1 865	291	2 156
24	94	982	225	1 020	2 321	360	13	520	132	467	1 132	3 093	360	3 453
25	24	379	92	456	951	107	7	76	15	106	204	1 048	107	1 155
26	67	843	220	893	2 023	274	1	99	24	105	229	1 978	274	2 252
27	11	377	105	450	943	26	3	12	5	17	37	954	26	980
28	38	281	69	192	580	10	---	15	5	37	57	627	10	637
29	17	277	73	261	628	15	---	35	14	55	104	717	15	732
Summa	3 083	39 270	10 094	33 044	85 491	36 967	271	8 642	2 486	4 785	16 184	64 708	36 967	101 675

TAB 13. (forts.). STATSTJÄNSTEMÅN PÅ LÖNEPLAN A FÖRDELADE EFTER LÖNEKLASS OCH ORTSGRUPP DEN 1 OKTOBER 1957

Löne- klass	Affärsverken m. m.											Hela statsförvaltningen		
	Ortsgrupp				Samtliga ortsgupper			Därav				Män	Kvinnor	Summa
	2	3	4	5	Män	Kvinnor	Summa	Post- verket	Tele- verket	Statens järnvägar	Vatten- fallsverket			
1	84	909	559	1 157	65	2 644	2 709	541	1 760	177	150	274	4 774	5 048
2	1	17	48	23	27	62	89	1	84	4	—	41	1 767	1 808
3	44	564	240	639	38	1 449	1 487	357	857	119	99	106	3 515	3 621
4	75	1 118	476	705	1 979	395	2 374	820	375	1 157	11	2 926	2 256	5 182
5	141	1 463	506	1 269	749	2 630	3 379	694	1 514	892	170	1 772	7 227	8 999
6	359	3 030	1 062	1 981	2 129	4 303	6 432	1 208	3 221	1 817	120	2 371	7 042	9 413
7	318	2 847	929	1 983	2 728	3 349	6 077	1 003	2 231	2 330	384	6 046	7 340	13 386
8	544	2 895	986	1 706	3 889	2 242	6 131	1 685	1 285	2 896	157	5 419	6 193	11 612
9	715	3 645	1 152	2 208	5 880	1 840	7 720	1 327	1 262	4 390	564	9 583	4 096	13 679
10	1 411	6 915	1 981	3 763	10 651	3 419	14 070	2 058	3 009	8 222	576	15 574	6 171	21 745
11	1 784	8 006	2 303	3 319	14 363	1 049	15 412	3 461	1 098	10 495	262	19 752	2 161	21 913
12	981	5 665	1 980	3 385	10 626	1 385	12 011	2 478	1 645	7 040	630	17 018	2 888	19 906
13	239	2 929	1 120	2 098	5 249	1 137	6 386	818	1 595	3 196	554	10 357	2 620	12 977
14	102	1 159	445	698	2 150	254	2 404	205	302	1 512	236	5 133	663	5 796
15	339	2 280	773	1 548	4 532	408	4 940	438	846	2 695	529	8 225	1 195	9 420
16	63	465	225	459	960	252	1 212	295	214	493	149	4 286	563	4 849
17	173	670	232	692	1 704	63	1 767	284	258	800	322	4 663	645	5 308
18	16	329	146	354	749	96	845	141	201	345	99	2 297	310	2 607
19	24	321	127	468	925	15	940	89	185	344	222	2 646	454	3 100
20	39	355	126	332	811	41	852	189	164	370	66	2 413	284	2 697
21	6	121	75	293	490	5	495	35	80	122	189	2 270	311	2 581
22	32	188	68	296	573	11	584	112	114	234	62	2 521	458	2 979
23	2	118	30	217	367	—	367	62	58	57	127	2 232	291	2 523
24	9	195	56	338	594	4	598	133	134	184	108	3 687	364	4 051
25	—	28	9	88	125	—	125	4	27	32	25	1 173	107	1 280
26	6	98	36	192	332	—	332	61	81	97	40	2 310	274	2 584
27	3	71	21	128	223	—	223	21	51	82	29	1 177	26	1 203
28	4	48	12	46	110	—	110	6	5	32	9	737	10	747
29	—	59	27	73	159	—	159	3	56	62	33	876	15	891
Summa	7 514	46 508	15 750	30 458	73 177	27 053	100 230	18 529	22 712	50 196	5 922	137 885	64 020	201 905

Tab. 14. Statstjänstemän på löneplan A fördelade efter lönegrad, löneklass och ortsgrupp den 1 oktober 1957

a) Allmänna civilförvaltningen och försvarsväsendet. Civila tjänstemän

Government employees in salary scheme A, by salary scale, by salary class, and by regional cost-of-living group, 1st of October, 1957

a) Civil service and defence; Non-military

Löne- grad	Löneklassens ordningsnummer inom lönegraden																				Summa
	Ortsgrupp 2					Ortsgrupp 3					Ortsgrupp 4					Ortsgrupp 5					
	1	2	3	4	5	1	2	3	4	5	1	2	3	4	5	1	2	3	4	5	
1	80	4	—	—	—	998	15	2	—	—	209	7	—	1	—	959	1	3	1	—	2 280
2	52	18	10	17	11	622	355	211	366	10	121	75	73	90	15	895	345	240	304	—	3 830
3	44	3	—	—	—	516	2	—	—	—	149	3	—	—	—	602	27	34	107	—	1 488
4	13	6	2	4	1	990	31	34	86	2	177	11	4	13	2	228	58	42	98	—	1 802
5	111	75	43	27	10	2 161	751	594	605	21	530	250	173	148	12	1 563	824	845	849	1	9 593
6	13	1	2	—	—	523	63	12	25	—	99	8	5	3	1	173	19	7	26	—	980
7	93	72	57	77	17	1 884	1 309	1 029	2 059	48	425	302	250	421	40	1 528	998	910	1 600	—	13 119
8	33	32	48	58	10	444	560	514	1 829	2	130	132	136	299	73	408	175	169	502	—	5 554
9	73	55	46	100	13	708	449	566	1 803	36	178	127	274	589	37	607	391	492	1 301	—	7 845
10	32	51	32	132	58	419	306	661	1 537	9	93	64	116	329	33	398	247	312	899	4	5 732
11	18	24	12	50	6	145	185	162	329	3	37	57	68	142	5	109	80	101	176	—	1 709
12	84	49	18	57	11	399	330	300	721	11	124	83	62	196	3	354	227	213	466	—	3 708
13	71	29	22	26	3	595	250	262	472	5	153	63	63	108	6	652	233	200	340	1	3 554
14	10	17	22	79	1	77	86	108	324	—	35	19	26	78	3	47	43	47	133	—	1 155
15	102	7	13	26	—	726	155	162	232	2	179	42	35	76	—	812	201	153	223	1	3 147
16	20	21	5	20	1	83	73	88	216	5	37	15	19	69	2	48	39	46	125	—	932
17	89	13	6	16	4	740	122	115	317	2	272	42	29	53	1	793	169	138	266	2	3 189
18	7	2	1	4	—	110	59	34	131	—	39	10	6	27	—	38	28	21	55	—	572
19	29	24	7	14	2	435	254	161	558	3	145	55	37	167	1	644	408	256	607	—	3 807
20	—	—	—	—	—	28	6	4	18	—	7	1	1	7	—	28	5	—	9	—	114
21	37	28	38	56	—	290	234	185	445	5	100	60	41	88	3	509	313	296	454	1	3 183
22	—	—	—	—	—	28	3	—	3	—	6	2	—	—	—	2	—	1	1	—	46
23	38	32	21	60	1	365	315	250	624	5	126	82	53	161	1	543	367	276	587	1	3 908
24	5	2	1	5	1	207	104	86	135	—	55	25	15	32	1	190	144	123	277	—	1 408
25	1	1	2	36	—	15	30	27	167	—	11	13	11	37	—	29	42	17	71	—	510
26	5	3	1	17	—	97	208	112	277	—	31	61	31	73	—	129	148	116	260	—	1 569

Tab. 14. Statstjänstemän på löneplan A fördelade efter lönegrad, löneklass och ortsgroup den 1 oktober 1957

b) Försvarsväsendet. Militära tjänstemän

Government employees in salary scheme A, by salary scale, by salary class, and by regional cost-of-living group, 1st of October, 1957

b) Defence; Military

Löne- grad	Löneklassens ordningsnummer inom lönegraden																				Summa
	Ortsgrupp 2					Ortsgrupp 3					Ortsgrupp 4					Ortsgrupp 5					
	1	2	3	4	5	1	2	3	4	5	1	2	3	4	5	1	2	3	4	5	
1	—	—	—	—	—	—	—	—	—	—	—	—	—	—	—	—	—	—	—	—	—
2	—	—	—	—	—	—	—	—	—	—	—	—	—	—	—	—	—	—	—	—	—
3	—	—	—	—	—	—	—	—	—	—	—	—	—	—	—	—	—	—	—	—	—
4	—	1	—	—	—	480	9	—	—	—	214	—	—	—	—	121	—	—	—	—	825
5	—	—	—	—	—	132	22	—	—	—	75	—	—	—	—	43	—	—	—	—	272
6	—	—	—	—	—	—	—	—	—	—	—	—	—	—	—	—	—	—	—	—	—
7	35	10	—	—	—	705	45	—	—	—	199	14	—	—	—	436	10	—	—	—	1 454
8	—	19	5	—	—	6	385	48	24	—	2	91	11	2	—	1	150	18	10	—	772
9	8	4	3	11	5	282	300	249	650	31	72	90	65	180	10	121	173	129	292	—	2 675
10	—	—	—	—	—	—	1	—	73	13	—	—	—	—	22	—	—	—	31	—	140
11	11	8	7	13	5	533	240	246	413	12	112	65	88	142	3	191	119	104	186	—	2 498
12	—	—	—	—	—	—	—	—	—	—	—	—	—	—	—	—	—	—	—	—	—
13	3	13	10	24	15	276	249	234	977	41	53	64	108	281	7	123	149	93	541	—	3 261
14	—	—	—	—	—	—	—	3	9	—	—	—	—	1	—	—	—	—	2	—	15
15	—	—	—	1	5	—	21	4	159	5	—	3	1	60	2	—	2	2	90	2	357
16	—	—	—	—	—	—	—	—	—	—	—	—	—	—	—	—	—	—	—	—	—
17	4	5	—	1	1	192	87	26	164	8	40	15	4	54	1	140	66	11	82	—	901
18	—	—	—	—	—	—	—	—	—	—	—	—	—	—	—	—	—	—	—	—	—
19	—	—	—	—	—	—	—	—	—	—	—	—	—	—	—	—	—	—	—	—	—
20	—	—	—	—	—	—	—	—	—	—	—	—	—	—	—	—	—	—	—	—	—
21	5	5	8	12	5	184	153	190	497	26	50	38	51	125	3	188	166	196	363	1	2 266
22	—	—	—	—	—	—	—	—	—	—	—	—	—	—	—	—	—	—	—	—	—
23	2	1	2	1	3	4	23	50	96	2	1	7	12	24	2	10	104	105	89	—	538
24	—	—	—	—	—	—	—	—	—	—	—	—	—	—	—	—	—	—	—	—	—
25	—	—	—	—	—	—	—	—	—	—	—	—	—	—	—	—	—	—	—	—	—
26	—	—	—	—	—	3	10	15	35	—	—	3	5	14	—	16	17	37	55	—	210

Tab. 14. Statstjänstemän på löneplan A fördelade efter lönegrad, löneklass och ortsgrupp den 1 oktober 1957

c) Affärsverken m. m.

Government employees in salary scheme A, by salary scale, by salary class, and by regional cost-of-living group, 1st of October, 1957

c) State business enterprises

Löne- grad	Löneklassens ordningsnummer inom lönegraden																				Summa
	Ortsgrupp 2					Ortsgrupp 3					Ortsgrupp 4					Ortsgrupp 5					
	1	2	3	4	5	1	2	3	4	5	1	2	3	4	5	1	2	3	4	5	
1	84	—	—	—	—	909	16	13	—	—	559	47	9	—	—	1 157	—	4	—	—	2 798
2	1	—	—	—	—	1	1	—	—	—	1	—	—	—	—	23	—	—	—	—	27
3	44	1	1	1	—	550	3	5	1	—	231	16	1	2	—	635	3	5	7	1	1 507
4	74	5	2	9	1	1 115	65	76	131	2	460	34	16	56	5	702	24	42	79	—	2 898
5	135	234	124	48	—	1 393	1 951	1 224	344	4	471	667	244	82	5	1 240	1 280	461	519	—	10 426
6	122	4	1	—	—	1 002	21	—	1	—	377	10	1	—	—	651	15	4	106	—	2 315
7	181	475	642	1 097	42	1 470	2 473	3 121	5 165	150	619	848	889	1 444	97	1 427	1 120	1 383	2 503	4	25 150
8	19	36	221	1 534	10	76	122	1 036	5 933	41	50	42	258	1 638	28	63	48	402	2 244	1	13 802
9	37	79	155	866	32	397	471	1 130	4 650	137	216	121	295	1 462	103	671	357	495	2 469	3	14 146
10	14	45	62	147	8	243	764	706	2 109	64	158	251	245	734	35	501	557	470	1 400	—	8 513
11	8	—	3	6	—	29	11	19	128	2	22	9	7	35	3	19	3	6	66	—	376
12	43	50	74	316	21	257	478	783	1 935	60	236	183	272	631	37	442	258	416	994	—	7 486
13	7	5	6	11	—	186	152	120	193	5	93	59	40	80	2	431	152	87	231	—	1 860
14	9	12	22	161	1	32	52	65	362	2	44	21	25	94	1	64	26	18	167	—	1 178
15	5	5	3	12	3	171	112	151	204	4	78	55	44	81	7	441	179	106	172	—	1 833
16	4	6	—	16	1	35	39	27	144	2	28	27	21	43	—	31	18	17	44	—	503
17	3	3	3	38	1	113	91	104	308	8	65	43	40	102	8	401	165	116	202	2	1 816
18	—	—	—	—	—	5	2	—	1	—	—	—	—	—	—	—	—	—	2	—	10
19	2	—	3	31	—	67	43	51	145	46	37	24	31	53	4	308	127	85	208	—	1 265
20	—	—	—	—	—	2	1	—	—	—	—	—	—	—	—	3	—	—	—	—	6
21	2	1	2	8	—	60	43	45	164	2	36	15	12	40	2	204	88	60	204	—	988
22	—	—	—	—	—	—	—	—	—	—	—	—	—	—	—	—	—	—	1	—	1
23	—	1	—	3	—	27	13	13	73	—	14	7	4	28	3	156	43	33	107	—	525
24	—	—	—	1	—	18	7	5	40	1	9	1	—	7	1	91	41	30	93	—	345
25	—	3	2	4	—	6	8	5	32	—	2	—	4	8	—	13	12	6	22	—	127
26	—	—	—	—	—	12	26	15	59	—	8	7	3	27	—	43	29	24	72	—	325

Tab. 15. Civila statstjänstemän på löneplan A fördelade efter lönegrad och anställningsform den 1 oktober 1957
Civil Government employees in salary scheme A, by salary scale, and by type of appointment, 1st of October, 1957

Löne-grad	Allmänna civilförvaltningen och försvarsväsendet								Affärsverken m. m.								Samtliga		
	Ordinarie		Extra ordinarie		Aspiranter		Extra ¹		Ordinarie		Extra ordinarie		Aspiranter		Extra ²				
	Män	Kvin-nor	Män	Kvin-nor	Män	Kvin-nor	Män	Kvin-nor	Män	Kvin-nor	Män	Kvin-nor	Män	Kvin-nor	Män	Kvin-nor	Män	Kvin-nor	Summa
1	—	—	—	2	11	571	134	1 562	1	—	—	2	44	1 532	21	1 198	211	4 867	5 078
2	—	—	17	1 944	—	5	11	1 851	—	—	—	1	15	—	11	—	54	3 803	3 857
3	—	2	6	529	—	76	39	836	—	4	19	555	4	47	15	863	83	2 912	2 995
4	—	21	1	378	28	7	87	1 280	—	368	6	233	1 952	4	48	287	2 122	2 578	4 700
5	75	2 364	106	4 157	75	18	672	2 126	5	2 611	34	6 253	672	10	40	801	1 679	18 340	20 019
6	—	53	12	78	37	1	115	684	—	2	757	133	31	7	1 360	25	2 312	983	3 295
7	1 053	3 144	2 847	3 075	11	4	1 927	1 058	15 124	5 013	3 272	1 169	11	—	341	220	24 586	13 683	38 269
8	2 762	434	1 281	1 70	48	19	631	209	10 620	223	2 331	68	28	—	529	3	18 230	1 126	19 356
9	3 072	1 025	1 493	1 275	60	18	626	276	9 898	1 105	2 373	359	27	1	2 00	183	17 749	4 242	21 991
10	2 614	1 254	728	532	6	—	449	149	4 891	2 156	923	326	92	—	87	38	9 790	4 455	14 245
11	624	118	686	168	1	—	91	21	67	81	144	74	2	—	8	—	1 623	462	2 085
12	955	302	1 505	221	8	1	608	108	5 794	429	1 019	88	29	—	124	3	10 042	1 152	11 194
13	519	263	1 447	313	57	9	848	98	690	244	802	41	13	—	69	1	4 445	969	5 414
14	660	54	293	50	9	4	69	16	937	21	200	3	1	—	16	—	2 185	148	2 333
15	565	120	889	74	163	98	938	300	744	120	811	50	61	—	47	—	4 218	762	4 980
16	304	81	378	94	—	—	65	10	359	—	143	—	—	—	1	—	1 250	185	1 435
17	485	57	1 524	499	8	1	587	28	963	55	745	15	—	—	37	1	4 349	656	5 005
18	275	133	88	68	—	—	8	—	9	—	—	—	—	—	—	—	380	202	582
19	990	320	1 603	492	1	—	376	25	613	12	611	5	6	—	18	—	4 218	854	5 072
20	20	4	31	19	—	—	28	12	3	—	2	—	—	—	1	—	85	35	120
21	1 365	383	1 051	140	1	—	231	12	500	3	445	3	—	—	37	—	3 630	541	4 171
22	6	—	1	—	—	—	28	11	—	—	1	—	—	—	—	—	36	11	47
23	2 244	570	721	67	1	—	262	43	245	—	267	—	—	—	13	—	3 753	680	4 433
24	741	35	477	35	—	—	115	5	145	—	189	1	—	—	10	—	1 677	76	1 753
25	415	5	72	—	—	—	18	—	127	—	—	—	—	—	—	—	632	5	637
26	1 249	35	246	7	—	—	31	1	243	—	46	—	—	—	36	—	1 851	43	1 894
Summa	20 993	10 779	17 503	14 387	525	832	8 994	10 721	51 978	12 447	15 140	9 380	2 988	1 601	3 069	3 623	121 190	63 770	184 960

¹ Härin ingår 78 lönegradsplacerade arvodister, 45 män och 33 kvinnor.

² , , , 10 , , , 37 , , , 3 , , , .

Tab. 16. Statstjänstemän på löneplan B fördelade efter lönegrad och anställningsform den 1 oktober 1957

Government employees in salary scheme B, by salary scale, and by type of appointment, 1st of October, 1957

Löne- grad	Anställningsform								Därav				
	Bo	Be	Bg	Bp	Bq	Br	Ar- vode	Samtliga			Allmänna civilförvalt- ningen och försvarsvä- sendet		Affärs- verken m. m.
								Män	Kvin- nor	Summa	Civila	Mili- tära	
1	690	58	50	272	1	4	20	1 070	25	1 095	959	58	78
2	—	1	—	—	—	43	—	43	1	44	44	—	—
3	651	5	—	33	—	—	4	687	6	693	593	91	9
4	141	10	—	66	—	18	—	234	1	235	159	38	38
5	27	—	—	25	—	11	—	62	1	63	40	12	11
6	17	—	—	28	—	1	—	46	—	46	43	3	—
7	68	—	—	9	—	—	—	77	—	77	70	3	4
8	—	—	—	7	—	1	—	8	—	8	6	1	1
9	—	—	—	3	—	—	—	3	—	3	—	—	3
10	—	—	—	2	—	—	—	2	—	2	1	—	1
Summa	1 594	74	50	445	1	78	24	2 232	34	2 266	1 915	206	145

Tab. 17. Statstjänstemän på löneplanerna C och D fördelade efter löneklass och lönegrupp den 1 oktober 1957

Government employees in salary scheme C and D, by salary class, and by salary group, 1st of October, 1957

Löne- klass	Löneplan C ¹						Löneplan D ²					
	Lönegrupp					Summa	Lönegrupp					Summa
	I	II	III	IV	V		I	II	III	IV	V	
1	79	20	5	3	2	109	4	13	7	7	8	39
2	38	11	—	3	3	55	2	4	2	1	2	11
3	56	9	4	5	1	75	10	8	6	3	7	34
4	208	21	10	11	—	250	86	45	27	9	4	171
Summa	381	61	19	22	6	489	102	70	42	20	21	255

¹ Provinsialläkare. — ² Distriktsveterinärer.

Tab. 18. Icke löneplansplacerade statstjänstemän fördelade efter månadslön den 1 oktober 1957

Government employees, not in receipt of scheid salary, by monthly salary, 1st of October, 1957

Månadslön, kr	Allmänna civilförvaltning och försvarsväsendet			Affärsverken m. m.			Samtliga	Därav	
	Män	Kvinnor	Summa	Män	Kvinnor	Summa		stadigvarande anställda	upp- bärande statlig pension
Högst 99	3	1	4	319	252	571	575	570	15
100—199	23	3	26	391	408	799	825	796	19
200—299	56	50	106	484	454	938	1 044	1 005	40
300—399	100	168	268	883	847	1 730	1 998	1 829	51
400—499	271	238	509	1 307	886	2 193	2 702	2 516	60
500—599	174	412	586	1 281	1 182	2 463	3 049	2 700	103
600—699	449	324	773	1 364	831	2 195	2 968	2 654	64
700—799	275	206	481	1 156	638	1 794	2 275	1 919	106
800—899	326	143	469	629	436	1 065	1 534	1 210	82
900—999	187	61	248	511	165	676	924	736	45
1 000—1 099	184	47	231	130	55	185	416	309	27
1 100—1 199	128	51	179	43	22	65	244	176	17
1 200—1 299	326	53	379	36	2	38	417	325	13
1 300—1 399	134	35	169	16	—	16	185	110	9
1 400—1 499	137	44	181	11	1	12	193	109	7
1 500—1 599	124	21	145	5	—	5	150	102	8
1 600—1 699	62	15	77	6	—	6	83	47	4
1 700—1 799	191	18	209	4	—	4	213	190	3
1 800—1 899	53	4	57	2	—	2	59	44	6
1 900—1 999	50	6	56	1	—	1	57	46	4
2 000—2 099	70	8	78	2	—	2	80	73	5
2 100—2 199	44	4	48	—	—	—	48	42	5
2 200—2 299	17	1	18	1	—	1	19	19	2
2 300—2 399	20	1	21	1	—	1	22	18	—
2 400—2 499	8	—	8	1	—	1	9	9	1
2 500—2 599	6	—	6	1	—	1	7	6	1
2 600—2 699	4	—	4	1	1	2	6	5	1
2 700—2 799	15	—	15	1	—	1	16	8	1
2 800—2 899	5	—	5	1	—	1	6	5	—
2 900—2 999	4	1	5	2	—	2	7	5	—
3 000—3 099	3	1	4	3	—	3	7	5	—
3 100—3 199	2	—	2	2	—	2	4	4	—
3 200—3 299	2	—	2	6	—	6	8	7	—
3 300—3 399	3	—	3	6	—	6	9	9	1
3 400—3 499	—	—	—	9	—	9	9	9	—
3 500 och däröver	31	—	31	17	—	17	48	45	2
Summa	3 487	1 916	5 403	8 633	6 180	14 813	20 216	17 662	702

Tab. 19 a. Statistjänstemän fördelade efter utbildning (utöver folkskola) samt efter födelseår och lönegrad den 1 oktober 1957. Män

Utbildning	Samtliga löneplansplacerade män									
	Födelseår									
	-1940	39— 36	35— 32	31— 28	27— 23	22— 18	17— 13	12— 08	07— 1898	97—
1 Teol. dr, teol. lic., teol. kand.....	—	—	—	3	19	37	57	72	98	39
2 Jur. dr, jur. lic., jur. kand.....	—	—	30	332	388	408	424	400	572	202
3 Med. dr, med. lic., med. kand.	—	—	5	56	173	245	198	223	384	153
4 Fil. dr, fil. lic.....	—	—	1	20	120	243	251	293	459	276
5 Fil. mag.	—	—	47	369	470	326	286	241	455	173
6 Fil. kand.	—	—	17	46	89	80	55	53	105	53
7 Pol. mag.	—	—	1	35	40	58	50	11	—	—
8 Kansliexamen	—	—	—	—	—	—	9	31	83	43
9 Utländsk akademisk examen	—	—	3	6	9	23	21	21	55	21
10 Tekn. dr, tekn. lic., civilingenjörsex.	—	—	87	346	495	483	402	389	495	185
11 Läroverksexamen	—	35	307	461	613	586	380	254	244	108
12 Institutsingenjörsexamen	—	44	257	413	786	979	640	393	246	64
13 Sjöingenjörsexamen	—	—	—	7	19	31	35	50	75	17
14 Utländsk högre teknisk utbildning ...	—	—	—	23	17	8	7	14	43	13
15 Lägre teknisk utbildning	7	204	347	445	774	796	642	548	667	147
16 Ekon. dr, ekon. lic., civilekonom ...	—	—	9	29	64	87	110	78	57	21
17 Handelsgymnasium.....	—	15	51	50	81	96	52	42	56	28
18 Handelsskola o. handelsinstitut	2	33	55	73	102	146	135	113	155	60
19 Studentex. jämte handelsutbildning ...	—	3	14	11	25	55	47	31	37	11
20 Realex. jämte handelsutbildning ...	—	15	31	26	39	51	54	45	38	11
21 Sjökaptensexamen	—	—	5	32	59	77	48	74	78	12
22 Styrmansexamen	—	—	2	16	30	26	44	61	72	15
23 Lägre navigationsutbildning	—	1	25	14	28	34	54	47	111	16
24 Radiotelegrafistutbildning.....	—	3	17	44	184	128	45	33	44	6
25 Odont. dr, odont. lic., tandläkarexamen	—	—	—	1	11	28	21	25	35	6
26 Farm. lic., apotekarex. receptarieex...	—	—	—	1	5	10	7	7	1	—
27 Vet. med. dr, veterinärexamen	—	—	1	8	20	44	47	63	130	65
28 Diplomerad från socialinstitut	—	—	—	12	31	45	49	28	13	1
29 Folkskoleseminarium	—	—	35	76	132	86	60	97	115	30
30 Gymnastiklärarexamen	—	—	3	26	45	52	44	37	30	14
31 Musikhögskolan	—	—	—	5	16	14	23	31	40	13
32 Teckningslärarexamen	—	—	—	15	15	35	34	18	30	13
33 Sjöjdläroarb. utbildning	—	—	—	8	26	26	41	25	22	6
34 Agr. dr, agr. lic., agronomexamen	—	—	—	18	45	39	32	37	80	45
35 Annan jordbruks- o. trädgårdsutbildn.	—	3	22	44	78	90	129	97	121	44
36 Civiljägmästarexamen	—	—	1	35	61	65	38	25	65	65
37 Skogsskolor	—	—	5	54	149	222	154	99	147	63
38 Landsfiskalsutbildning	—	—	—	32	71	64	31	70	277	48
39 Studentexamen utan påbyggnad	—	31	234	338	540	608	473	330	358	318
40 Realexamen utan påbyggnad	61	699	519	530	846	1 053	651	461	699	374
41 Andra allmänbildande studier.....	40	283	171	213	363	351	321	287	260	58
42 Övrig utbildning	—	9	101	222	640	891	685	443	382	156
43 Summa	110	1 378	2 403	4 495	7 718	8 726	6 886	5 697	7 434	2 993

Government employees, by professional training and degrees, by year of birth, and by salary scale, 1st of October, 1957; Males

Därav löneplan A																
Summa	Lönegrad													Summa		
	1-2	3-4	5-6	7-8	9-10	11-12	13-14	15-16	17-18	19-20	21-22	23-24	25-26			
325	—	—	—	—	—	—	—	18	18	11	43	135	63	288	1	
2 756	—	—	—	—	—	1	231	221	143	282	294	450	357	1 979	2	
1 437	—	1	—	—	—	1	1	2	4	80	36	555	63	743	3	
1 663	—	—	—	—	—	—	—	2	26	42	46	83	453	635	1 287	4
2 367	—	—	—	—	—	—	—	15	301	411	119	294	1 087	104	2 331	5
498	—	—	2	2	4	9	30	54	40	88	91	103	43	466	6	
195	—	—	—	—	—	—	—	18	21	10	39	36	52	2	178	7
166	—	—	—	—	1	1	4	8	1	30	53	49	7	154	8	
159	—	—	2	3	4	—	9	10	8	10	28	44	7	125	9	
2 882	—	—	—	—	—	4	9	152	250	106	310	983	700	2 514	10	
2 988	1	—	—	9	136	188	371	415	481	605	482	253	30	2 971	11	
3 822	—	—	1	46	354	371	522	633	633	720	344	149	12	3 785	12	
234	—	1	—	2	40	36	54	31	29	28	12	1	—	234	13	
125	—	—	—	1	2	2	5	16	9	13	26	34	10	118	14	
4 577	16	24	142	745	1 105	939	703	400	225	103	41	14	2	4 459	15	
455	—	—	—	1	1	1	28	15	27	83	107	131	31	425	16	
471	9	—	4	15	67	30	107	82	41	47	33	24	5	464	17	
874	9	18	52	157	233	96	113	80	32	34	28	8	1	861	18	
234	1	—	2	5	23	1	19	36	27	48	36	22	5	225	19	
310	7	7	15	20	57	35	56	44	17	27	16	3	—	304	20	
385	—	—	15	20	45	195	31	11	16	21	12	13	6	385	21	
266	—	—	5	5	32	201	18	1	1	1	1	1	—	266	22	
330	—	—	23	29	138	121	18	1	—	—	—	—	—	330	23	
504	—	—	1	11	38	291	109	40	6	6	2	—	—	504	24	
127	—	—	—	—	—	—	—	53	36	6	1	8	14	118	25	
31	—	—	—	—	—	—	—	—	—	6	11	5	3	25	26	
378	—	—	—	—	—	—	—	—	5	—	17	15	32	41	110	27
179	—	—	—	—	2	12	11	39	20	45	26	15	7	177	28	
631	—	—	—	2	1	43	74	85	156	217	10	19	21	628	29	
251	—	—	—	—	—	—	—	54	166	24	5	1	—	250	30	
142	—	—	—	—	1	—	—	13	76	43	7	2	—	142	31	
160	—	—	—	—	1	—	1	20	104	24	8	2	—	160	32	
154	—	—	—	3	—	124	4	2	20	—	—	1	—	154	33	
296	—	—	—	1	3	1	2	19	29	29	65	83	33	265	34	
628	—	—	7	183	132	150	77	32	12	9	15	4	1	622	35	
355	—	—	—	—	—	1	1	13	25	53	55	36	138	322	36	
893	—	—	1	42	180	536	38	54	13	8	6	4	4	886	37	
593	—	—	—	1	2	—	14	41	59	122	194	148	9	590	38	
3 230	2	4	16	56	94	87	488	627	561	558	409	215	53	3 170	39	
5 893	78	239	375	1 097	1 265	651	651	497	289	303	204	142	34	5 825	40	
2 347	14	181	185	799	565	276	169	83	26	18	12	5	1	2 334	41	
3 529	2	1	24	1 124	1 239	382	200	128	110	88	102	64	16	3 480	42	
47 840	139	476	872	4 379	5 765	4 786	4 203	4 383	4 173	4 117	3 553	5 350	2 458	44 654	43	

Tab. 19 b. Statstjänstemän fördelade efter utbildning (utöver folkskola) samt efter födelseår och lönegrad den 1 oktober 1957. Kvinnor

Utbildning	Samtliga löneplansplacerade kvinnor									
	Födelseår									
	—1940	39— 36	35— 32	31— 28	27— 23	22— 18	17— 13	12— 08	07— 1898	97—
1 Jur. dr, jur. lic., jur. känd.	—	—	15	53	55	41	40	18	19	3
2 Med. dr, med. lic., med. kand.	—	—	1	10	24	39	26	10	18	9
3 Fil. dr, fil. lic.	—	—	—	2	14	33	29	31	32	12
4 Fil. mag.	—	—	121	299	256	257	198	155	253	59
5 Fil. kand.	—	—	6	22	28	53	37	34	20	10
6 Pol. mag.	—	—	1	4	10	19	12	1	—	—
7 Kansliexamen	—	—	—	—	—	—	3	6	10	—
8 Utländsk akademisk examen	—	—	1	2	8	12	8	12	10	1
9 Civilingenjörsexamen	—	—	2	6	13	1	5	2	1	1
10 Läroverksingenjörsexamen	—	—	5	5	5	6	4	1	1	1
11 Institutsingenjörsexamen	—	2	9	11	22	19	8	5	1	1
12 Lägre teknisk utbildning	5	97	92	51	67	51	26	31	19	7
13 Civilekonomexamen	—	—	4	1	5	8	2	4	1	—
14 Handelsgymnasium	—	22	40	33	33	42	35	17	21	4
15 Handelsskola och handelsinstitut	44	369	428	354	404	276	184	132	185	55
16 Studentex. jämte handelsutbildning ..	—	11	18	22	20	43	30	12	10	1
17 Realex., normalskolekompetens jämte handelsutbildning	5	171	143	90	163	121	105	73	67	21
18 Sjukgymnastutbildning	—	—	5	5	1	3	1	6	3	2
19 Sjuksköterske- och barnmorskeutbildn.	—	2	172	204	176	185	158	174	227	18
20 Laboratris- och preparatrisutbildning	1	14	46	24	16	10	5	7	11	—
21 Tandsköterske- o. tandteknikerutbildn.	—	9	44	47	43	27	19	19	10	—
22 Diplomerad från socialinstitut	—	—	3	18	36	42	46	28	15	1
23 Högre lärarinneseminarium	—	—	—	—	—	8	31	36	131	72
24 Folkskoleseminarium	—	7	55	48	62	29	33	45	88	22
25 Småskoleseminarium	—	—	3	3	5	1	1	5	15	11
26 Gymnastiklärarexamen	—	—	11	27	32	28	39	38	57	23
27 Musikhögskolan	—	—	—	4	5	10	8	8	17	3
28 Teckningslärarexamen	—	—	—	6	11	11	9	19	23	8
29 Skolköks- och lanthushållsseminarium	—	—	6	18	24	25	38	44	54	9
30 Handarbets- och vävlärlarinneutbildn.	—	—	2	19	16	21	30	35	70	20
31 Ekonomi- och internatföreståndarinne- utbildning	—	—	5	16	58	40	40	36	39	7
32 Barnsköterskeutbildning	—	8	24	13	9	10	11	12	11	—
33 Lanthushållsskolor, husmoderskurser ..	—	23	26	11	10	18	14	15	14	2
34 Studentexamen utan påbyggnad	—	76	255	258	311	309	192	148	156	36
35 Normalskolekompetens	9	447	511	494	660	646	588	633	1 180	335
36 Realexamen utan påbyggnad	234	2 421	1 837	1 746	1 670	1 078	503	346	454	90
37 Andra allmänbildande studier.	92	869	693	701	616	387	265	242	247	45
38 Övrig utbildning	—	7	31	29	48	51	51	42	84	21
39 Summa	390	4 555	4 615	4 656	4 936	3 960	2 834	2 482	3 574	910

Government employees, by professional training and degrees, by year of birth, and by salary scale, 1st of October, 1957; Females

Därv lönepän A															
Summa	Lönegrad													Summa	
	1-2	3-4	5-6	7-8	9-10	11-12	13-14	15-16	17-18	19-20	21-22	23-24	25-26		
244	—	—	—	—	1	2	34	43	22	81	20	25	6	234	1
137	—	—	—	1	1	1	1	1	1	13	3	89	1	112	2
153	—	—	—	—	—	—	—	13	13	11	17	60	31	145	3
1 598	—	—	—	3	5	3	7	303	300	198	273	500	3	1 595	4
210	—	—	2	11	36	14	20	30	10	50	21	13	—	207	5
47	—	—	—	—	1	2	3	5	3	15	8	6	—	43	6
19	—	—	—	3	2	—	2	3	—	5	1	2	1	19	7
54	1	—	11	7	3	2	2	1	3	1	9	11	—	51	8
31	—	—	—	—	1	—	—	7	3	4	8	6	1	30	9
28	—	—	—	2	3	7	2	7	5	1	1	—	—	28	10
78	—	—	3	15	19	17	10	8	3	3	—	—	—	78	11
446	38	48	121	122	97	7	4	1	—	—	—	—	—	438	12
25	—	—	—	—	1	—	3	1	1	9	7	2	—	24	13
247	10	1	21	59	102	19	17	11	3	3	—	1	—	247	14
2 431	277	165	946	611	350	33	19	5	3	—	2	—	—	2 411	15
167	4	7	22	42	46	9	15	10	3	3	1	—	—	162	16
959	103	78	246	258	205	24	20	9	1	1	1	—	—	946	17
26	—	1	1	2	6	10	1	1	4	—	—	—	—	26	18
1 316	2	2	1	344	787	79	79	2	11	6	1	—	—	1 314	19
134	—	—	15	72	46	1	—	—	—	—	—	—	—	134	20
218	2	2	89	98	21	6	—	—	—	—	—	—	—	218	21
189	—	—	—	1	10	57	23	27	25	29	10	3	1	186	22
278	—	—	1	2	2	2	5	18	—	126	119	1	1	277	23
389	—	—	2	4	2	41	69	30	70	165	2	2	—	387	24
44	—	—	1	6	17	8	2	3	2	5	—	—	—	44	25
255	—	—	2	2	4	5	8	47	141	41	3	1	—	254	26
55	—	—	—	—	—	—	—	5	28	22	—	—	—	55	27
87	—	—	—	1	—	—	1	30	43	11	1	—	—	87	28
218	—	—	2	—	11	25	147	5	2	18	4	2	1	217	29
213	—	—	10	5	19	106	15	10	43	2	2	1	—	213	30
241	—	1	1	6	95	108	22	5	2	—	1	—	—	241	31
98	—	50	9	31	8	—	—	—	—	—	—	—	—	98	32
133	19	26	27	33	20	3	2	3	—	—	—	—	—	133	33
1 741	36	24	120	232	738	169	186	135	42	30	5	1	1	1 719	34
5 503	296	215	1 294	1 477	1 536	365	182	73	23	13	2	1	—	5 477	35
10 379	1 308	815	3 335	2 369	2 145	225	98	37	13	6	2	—	—	10 353	36
4 157	618	466	1 617	1 090	316	26	10	4	—	—	1	—	—	4 148	37
364	13	12	47	47	51	22	31	31	32	15	25	27	1	354	38
32 912	2 727	1 913	7 946	6 956	6 707	1 398	1 040	924	855	887	550	754	48	32 705	39

Tab. 20. Statstjänstemän fördelade efter myndighet, anställningsform och lönegrad den 1 oktober 1957

Myndighet	Ordinarie		Extra-ordinarie		Aspiranter		Extra	
	M	Kv	M	Kv	M	Kv	M	Kv
<i>Justitiedepartementet</i>								
1 Justitiedepartementet	20	9	6	16	1	1	6	9
2 Lagberedningen	1	—	1	—	—	—	—	1
3 Justitiekanslersämbetet	6	1	—	—	—	—	—	—
4 Riksåklagarämbetet	6	2	—	1	—	—	1	—
5 Högsta domstolen och nedre justitierevisionen	74	28	4	9	—	1	2	3
6 Regeringsrätten	18	—	—	—	—	—	—	—
7 Svea hovrätt	54	28	81	18	—	1	39	11
8 Göta hovrätt	17	7	25	4	—	—	5	6
9 Hovrätten över Skåne och Blekinge	17	7	28	3	—	—	5	6
10 Hovrätten för Västra Sverige	18	7	22	5	—	—	4	3
11 Hovrätten för Nedre Norrland	9	5	10	3	—	—	3	—
12 Hovrätten för Övre Norrland	10	7	8	3	—	—	3	1
13 Domsagorna	152	291	53	145	—	23	305	172
14 Vattendomstolarna	27	8	11	13	—	6	16	13
15 Tornedalens rättshjälpsanstalt	—	—	2	1	—	—	—	—
16 Fängvårdsstyrelsen	22	13	11	10	—	—	6	20
17 Fängvårdsanstalterna	546	63	384	97	6	1	710	144
18 Interneringsnämnden	—	—	1	1	—	—	—	1
19 Ungdomsfängelsenämnden	—	—	1	1	—	—	—	1
20 Skyddskonsulentorganisationen	9	3	16	17	—	—	4	9
Summa	1 006	479	664	347	7	33	1 109	400
<i>Utrikesdepartementet</i>								
21 Utrikesförvaltningen	203	106	133	189	14	40	52	16
22 Flyktkapitalbyrån	—	—	1	—	—	—	—	—
Summa	203	106	134	189	14	40	52	16
<i>Försvarsdepartementet</i>								
23 Försvarsdepartementet	21	9	3	7	1	—	4	—
24 Försvarets civilförvaltning	77	78	62	45	4	7	10	3
25 Försvarets sjukvårdsstyrelse	18	7	20	10	—	1	4	3
26 Fortifikationsförvaltningen	32	13	180	45	—	—	144	47
27 Armétygförvaltningen	160	120	622	205	—	1	99	108
28 Arméintendenturförvaltningen	22	24	56	27	—	—	35	40
29 Marinförvaltningen	114	35	233	95	—	9	47	24
30 Flygförvaltningen	143	31	342	121	2	1	226	71
31 Försvarsstaben m. m.	131	84	304	138	—	1	157	110
32 Armén	8 297	554	3 634	1 621	589	58	553	771
33 Marinen	3 431	147	1 566	533	409	8	469	316
34 Flygvapnet	3 789	126	2 250	571	129	32	759	336
35 Krigsarkivet	4	1	6	1	—	—	5	2
36 Armémuseum	6	2	—	1	—	—	—	—
37 Försvarets forskningsanstalt	28	8	469	122	8	1	192	59
38 Försvarets socialbyrå	1	1	8	4	1	—	—	1
39 Försvarets läroverk	24	—	1	2	—	—	1	—
40 Garnisonssjukhusen	11	31	12	274	—	5	37	225
41 Militärapoteket	1	—	10	15	—	3	12	22
Summa	16 310	1 271	9 778	3 837	1 143	127	2 754	2 138
<i>Socialdepartementet</i>								
42 Socialdepartementet	19	5	4	11	—	—	—	7
43 Socialstyrelsen	24	79	28	71	—	—	8	46

Government employees, by authorities, by type of appointment, and by salary scale,
1st of October, 1957

Övriga		Samtliga			Därav löneplan A i nedanstående lönegrader										
M	Kv	M	Kv	Summa	1—7		8—12		13—19		20—23		24—26		
					M	Kv	M	Kv	M	Kv	M	Kv	M	Kv	
3	3	36	38	74	6	21	2	10	2	2	10	1	1	—	1
3	—	5	1	6	1	1	—	—	—	—	—	—	—	—	2
2	—	8	1	9	1	—	—	1	—	—	—	—	—	2	3
—	—	7	3	10	1	2	—	1	—	—	—	—	1	—	4
—	—	80	41	121	9	36	2	2	7	2	1	—	14	1	5
—	—	18	—	18	1	—	1	—	—	—	—	—	—	—	6
1	—	175	58	233	14	31	1	14	56	9	8	1	53	3	7
—	2	47	19	66	3	10	1	3	15	4	6	—	11	—	8
—	—	50	16	66	2	12	1	4	18	—	5	—	12	—	9
—	—	44	15	59	2	10	1	4	16	—	4	—	8	—	10
1	—	23	8	31	2	6	1	1	6	1	2	—	6	—	11
—	—	21	11	32	2	7	—	2	5	2	2	—	5	—	12
1	4	511	635	1 146	5	416	7	155	336	60	21	—	4	—	13
—	—	54	40	94	—	29	—	5	3	4	13	2	3	—	14
—	—	2	1	3	—	1	—	—	1	—	—	—	1	—	15
1	1	40	44	84	4	35	1	5	13	3	12	—	2	—	16
22	3	1 668	308	1 976	368	232	1 153	60	88	7	18	2	14	3	17
—	—	1	2	3	—	2	—	—	—	—	1	—	—	—	18
—	—	1	2	3	—	2	—	—	—	—	1	—	—	—	19
1	7	30	36	66	—	10	—	—	21	18	8	1	—	—	20
35	20	2 821	1 279	4 100	421	863	1 171	267	587	112	112	7	137	7	—
161	116	563	467	1 030	61	256	48	88	126	4	75	2	4	—	21
—	1	1	1	2	—	—	—	—	—	—	—	—	—	—	22
161	117	564	468	1 032	61	256	48	88	126	4	75	2	4	—	—
1	—	30	16	46	3	11	3	3	7	1	6	1	1	—	23
4	2	157	135	292	31	91	14	32	51	8	43	2	9	—	24
5	—	47	21	68	6	14	16	4	10	3	8	—	5	—	25
20	2	376	107	483	41	84	45	17	148	3	82	1	34	—	26
26	7	907	441	1 348	42	352	221	74	467	8	125	—	32	—	27
11	1	124	92	216	5	74	23	14	73	2	14	1	2	—	28
20	7	414	170	584	12	130	45	30	190	3	116	—	27	—	29
7	—	720	224	944	53	164	131	50	393	10	114	—	25	—	30
12	10	604	343	947	40	244	225	70	223	17	80	2	20	—	31
741	73	13 814	3 077	16 891	2 945	2 642	5 312	338	3 227	24	1 962	—	149	—	32
598	17	6 473	1 021	7 494	991	872	2 448	125	1 774	6	585	1	110	—	33
183	—	7 110	1 065	8 175	1 004	935	3 853	127	1 503	1	537	2	81	—	34
—	1	15	5	20	1	2	4	1	5	—	1	—	3	1	35
—	—	6	3	9	—	1	4	—	—	—	1	—	—	—	36
6	—	703	190	893	92	130	183	38	254	14	102	8	63	—	37
—	—	10	6	16	1	5	—	1	5	—	3	—	—	—	38
—	—	26	2	28	1	1	1	1	—	—	15	—	8	—	39
—	—	60	535	595	11	381	9	146	22	7	17	1	1	—	46
1	2	24	42	66	9	29	5	3	6	8	2	—	—	—	41
1 635	122	31 620	7 495	39 115	5 288	6 162	12 542	1 076	8 358	115	3 813	19	570	1	—
9	—	32	23	55	3	16	1	5	2	2	4	—	4	—	42
2	1	62	197	259	7	123	2	20	22	33	20	19	1	—	43

Myndighet	Ordinarie		Extra-ordinarie		Aspiranter		Extra	
	M	Kv	M	Kv	M	Kv	M	Kv
44 Arbetsdomstolen	1	1	1	1	—	—	1	—
45 Statens skolor tillhörande barna- och ungdomsvården	98	53	83	89	5	6	68	58
46 Statens vårdanstalter för alkoholmissbrukare	55	3	29	9	—	2	51	7
47 Länsnykterhetsnämnderna	—	—	43	29	—	2	2	6
48 Arbetsmarknadsstyrelsen	40	47	107	117	2	—	42	52
49 Den offentliga arbetsförmedlingen	401	263	378	326	48	35	79	125
50 Arbetskliniken i Stockholm	—	—	2	3	—	—	—	—
51 Arbetsmarknadsstyrelsens arbetsföretag	—	—	63	—	—	—	64	5
52 Bostadsstyrelsen	20	35	64	99	1	1	15	24
53 Länsbostadsnämnderna	22	9	67	76	—	1	11	35
54 Statens nämnd för byggnadsforskning	1	—	—	3	—	1	—	—
55 Försäkringsrådet	16	6	6	1	—	1	—	1
56 Riksförsäkringsanstalten	75	181	53	146	4	35	15	23
57 Arbetarskyddsstyrelsen	20	13	8	16	—	1	4	8
58 Yrkesinspektionen	55	27	28	17	4	1	15	18
59 Pensionsstyrelsen	46	134	47	161	—	—	26	65
60 Statens hyresråd	—	—	—	—	—	—	—	—
Summa	893	856	1 011	1 175	64	86	401	480
<i>Kommunikationsdepartementet</i>								
61 Kommunikationsdepartementet	17	5	6	8	1	—	2	2
62 Väg- och vattenbyggnadsstyrelsen	72	42	103	56	2	—	124	48
63 Vägförvaltningarna	473	83	1 149	170	—	6	711	211
64 Statens bilinspektion	50	17	32	29	—	—	20	13
65 Statens biltrafiknämnd	—	2	6	8	—	—	3	1
66 Statens trafiksäkerhetsråd	—	—	—	—	—	—	—	1
67 Sveriges meteorologiska och hydrologiska institut	28	23	131	54	1	6	71	71
68 Byggnadsstyrelsen	43	29	135	55	—	1	94	21
69 Länsarkitektorganisationen	24	15	74	48	—	3	23	18
70 Statens väginstitut	8	1	15	2	—	—	15	6
71 Statens geotekniska institut	3	—	12	7	2	—	19	10
72 Statens elektriska inspektion	7	3	4	1	—	—	1	4
73 Djurgårdsnämnden	—	—	1	2	—	—	—	—
Summa	725	220	1 668	440	6	16	1 083	406
<i>Finansdepartementet</i>								
74 Finansdepartementet	21	16	24	28	4	6	15	13
75 Kammarkollegiet	22	10	6	5	2	—	1	2
76 Statskontoret	27	30	6	14	1	2	8	16
77 Kammarrätten	38	14	48	11	3	—	3	8
78 Statistiska centralbyrån	24	106	17	44	—	—	19	69
79 Riksräkenskapsverket	50	41	10	42	6	7	4	5
80 Konjunkturinstitutet	2	2	7	8	—	—	8	12
81 Statens sakrevision	1	—	18	5	—	—	—	1
82 Statens organisationsnämnd	3	—	20	4	—	—	—	—
83 Generaltullstyrelsen	73	53	2	41	—	20	8	12
84 Tullstaten	3 346	265	365	172	104	83	11	27
85 Kontrollstyrelsen	15	22	57	40	2	8	33	20
86 Mynt- och justeringsverket	14	5	9	13	—	—	2	2
87 Statens justerare	—	—	31	—	1	—	2	—
88 Riksskattenämnden	2	3	4	1	—	1	3	—
89 Bank- och fondinspektionen	8	5	—	2	—	—	—	—
90 Sparbanksinspektionen	4	3	2	—	—	—	—	—
91 Mellankommunala prövningsnämnden	—	—	—	—	—	—	—	—
Summa	3 650	575	626	430	123	127	117	187

Övriga		Samtliga			Därav löneplan A i nedanstående lönegrader										
M	Kv	M	Kv	Summa	1—7		8—12		13—19		20—23		24—26		
					M	Kv	M	Kv	M	Kv	M	Kv	M	Kv	
1	—	4	2	6	1	1	—	1	1	—	1	—	—	—	44
12	4	266	210	476	21	103	148	67	71	30	10	6	4	—	45
7	2	142	23	165	17	17	103	3	11	1	—	—	4	—	46
—	1	45	38	83	1	36	—	—	40	—	—	1	—	—	47
6	2	197	218	415	20	161	11	27	77	23	56	5	16	—	48
29	28	935	777	1 712	33	311	342	284	475	152	32	1	24	1	49
3	4	5	7	12	—	1	—	2	2	—	—	—	—	—	50
24	1	151	6	157	1	5	65	—	61	—	—	—	—	—	51
3	—	103	159	262	9	119	5	28	36	7	33	3	11	2	52
—	1	100	122	222	2	93	5	23	43	5	27	—	23	—	53
1	2	2	6	8	—	3	—	1	—	—	—	—	—	—	54
—	—	22	9	31	1	3	1	3	1	—	7	2	3	1	55
1	4	148	389	537	29	284	8	58	41	34	46	9	15	—	56
—	1	32	39	71	2	25	1	5	4	6	14	1	7	1	57
1	2	103	65	168	—	36	—	13	58	13	31	1	13	—	58
2	5	121	365	486	48	292	17	46	17	17	23	5	6	—	59
13	26	13	26	39	—	—	—	—	—	—	—	—	—	—	60
114	84	2 483	2 681	5 164	195	1 629	709	586	962	323	308	53	131	5	—
5	1	31	16	47	2	10	1	3	3	2	6	—	4	—	61
11	5	312	151	463	23	108	38	31	121	7	65	—	41	—	62
155	9	2 488	479	2 967	258	388	722	75	1 149	7	96	—	83	—	63
1	—	103	59	162	4	59	1	—	85	—	12	—	—	—	64
2	—	11	11	22	1	9	1	1	1	1	4	—	1	—	65
3	1	3	2	5	—	1	—	—	—	—	—	—	—	—	66
91	54	322	208	530	17	126	106	18	73	9	23	1	9	—	67
20	1	292	107	399	25	75	25	26	115	4	73	1	26	—	68
2	1	123	85	208	—	59	8	21	39	1	29	3	21	—	69
9	3	47	12	59	—	4	6	5	20	—	2	—	9	—	70
—	—	36	17	53	1	15	8	2	18	—	3	—	5	—	71
—	—	12	8	20	—	8	—	—	3	—	5	—	4	—	72
3	—	4	2	6	—	—	—	—	1	1	—	—	—	—	73
302	75	3 784	1 157	4 941	331	862	916	183	1 628	32	318	5	203	—	—
16	7	80	70	150	11	44	2	14	7	4	10	1	22	—	74
—	—	31	17	48	3	11	3	2	7	2	12	—	1	—	75
—	—	42	62	104	6	39	1	16	11	6	16	—	2	—	76
1	—	93	33	126	8	21	1	11	20	1	12	—	24	—	77
18	30	78	249	327	14	182	4	28	16	5	16	3	5	—	78
2	7	72	102	174	7	69	1	16	33	8	21	2	2	—	79
1	—	18	22	40	2	17	—	1	9	2	2	1	2	1	80
1	—	20	6	26	1	4	—	1	4	1	7	—	6	—	81
23	8	46	12	58	—	2	—	2	5	—	11	—	4	—	82
3	2	86	128	214	18	99	4	21	32	6	18	—	3	—	83
20	9	3 846	556	4 402	332	332	2 746	98	636	116	95	1	17	—	84
1	11	108	101	209	4	76	13	11	56	2	24	1	6	—	85
2	3	27	23	50	2	12	5	3	10	5	6	—	1	—	86
—	—	34	—	34	—	—	—	—	23	—	4	—	—	—	87
—	3	9	8	17	—	3	—	2	2	—	—	—	5	—	88
1	—	9	7	16	1	4	—	3	—	—	—	—	1	—	89
—	—	6	3	9	1	2	—	1	2	—	1	—	1	—	90
5	1	5	1	6	—	—	—	—	—	—	—	—	—	—	91
94	81	4 610	1 400	6 010	410	917	2 787	230	873	158	255	9	102	1	—

Myndighet	Ordinarie		Extra- ordinarie		Aspi- ranter		Extra	
	M	Kv	M	Kv	M	Kv	M	Kv
<i>Ecklesiastikdepartementet</i>								
92 Ecklesiastikdepartementet	27	9	12	11	2	—	4	6
93 Riksarkivet	22	4	17	11	—	—	10	2
94 Lands- och länsarkiven	19	—	22	7	—	—	22	5
95 Kungl. biblioteket	18	6	15	18	3	—	5	9
96 Stifts- och landsbiblioteken	7	1	3	4	1	—	—	—
97 Nationalmuseum	23	4	16	15	1	—	2	1
98 Livrustkammaren	7	2	2	3	—	—	2	2
99 Naturhistoriska riksmuseet	31	5	17	6	—	—	3	3
100 Statens etnografiska museum	3	1	4	—	—	—	—	—
101 Domkapitlen och stiftsnämnderna	64	18	12	21	1	2	—	10
102 Vitterhets-, historie- och antikvitets- akademien	33	20	25	22	1	2	2	7
103 Akademien för de fria konsterna med konsthögskolan	13	3	2	—	—	—	—	—
104 Musikaliska akademien med musikhög- skolan	26	2	20	5	—	—	1	—
105 Universitetskanslersämbetet	5	1	1	3	—	2	—	—
106 Uppsala universitet	198	32	224	121	3	6	55	57
107 Lunds universitet	162	18	91	120	—	3	40	56
108 Göteborgs universitet	62	11	32	46	—	—	17	25
109 Karolinska mediko-kirurgiska institutet	75	8	53	94	—	—	16	11
110 Tandläkarhögskolan i Stockholm	19	32	38	48	—	13	26	49
111 Tandläkarhögskolan i Malmö	13	1	39	94	—	—	—	4
112 Rasbiologiska institutet	1	—	2	3	—	—	1	—
113 Farmaceutiska institutet	6	—	6	9	—	—	4	3
114 Ortnamnskommissionen	—	—	5	3	—	—	—	—
115 Landsmålsarkiven	—	—	9	7	—	—	1	—
116 Garantilänenämnden	—	—	1	1	—	—	—	1
117 Överstyrelsen för de tekniska högsko- lorna	1	—	—	2	—	—	—	—
118 Tekniska högskolan i Stockholm	101	20	68	54	—	3	268	29
119 Chalmers tekniska högskola	53	1	35	35	2	—	150	10
120 Skolöverstyrelsen	42	55	29	63	—	—	21	58
121 Lärarhögskolan i Stockholm	39	18	9	17	12	25	39	22
122 Allmänna läroverken	2 848	1 302	1 038	1 050	82	74	301	276
123 Direktionen över Stockholms stads un- dervisningsverk	—	—	—	2	—	—	—	2
124 Statens skolköksseminarium och hus- hållsskola	—	8	—	9	—	—	—	—
125 Psykologisk-pedagogiska institutet	—	—	—	2	—	—	—	—
126 Folkskoleseminarierna	321	132	241	209	—	2	34	15
127 Småskoleseminarierna	3	2	2	8	—	—	—	—
128 Folkskoleinspektionen	43	—	—	—	—	—	6	—
129 Nomadskolorna	9	21	3	12	—	—	4	34
130 Läroanstalterna för blinda	16	18	4	34	—	3	—	11
131 Vårdanstalten i Lund för blinda med komplicerat lyte	5	8	1	45	—	6	—	6
132 Dövstumskolorna	61	51	33	130	1	6	11	21
133 Överstyrelsen för yrkesutbildning	17	20	20	34	—	—	6	14
134 Högre tekniska läroverk	190	2	78	21	7	1	19	1
135 Konstfackskolan	20	5	13	10	—	—	—	—
136 Studiehjälpsnämnden	1	—	1	2	—	2	—	—
137 Statens biografbyrå	5	2	—	1	—	—	—	—
138 Gymnastiska centralinstitutet	7	2	2	3	—	—	4	3
139 Statens medicinska forskningsråd	—	—	—	3	—	—	—	—
140 Statens naturvetenskapliga forsknings- råd	—	—	—	3	—	—	—	—

Övriga		Samtliga			Därav löneplan A i nedanstående lönegrader									
M	Kv	M	Kv	Summa	1—7		8—12		13—19		20—23		24—26	
					M	Kv	M	Kv	M	Kv	M	Kv	M	Kv
1	—	46	26	72	7	13	1	6	11	5	12	2	3	92
1	—	50	17	67	11	13	10	3	7	1	10	—	8	93
2	—	65	12	77	7	7	22	3	20	2	9	—	5	94
11	11	52	44	96	14	13	6	15	5	4	10	1	5	95
2	3	13	8	21	4	—	—	—	4	4	—	—	3	96
2	2	44	22	66	19	9	8	6	6	4	5	—	3	97
—	—	11	7	18	4	2	3	4	2	1	1	—	—	98
2	3	53	17	70	10	7	13	4	10	—	11	3	—	99
—	1	7	2	9	2	—	2	1	—	—	2	—	—	100
7	6	84	57	141	11	36	4	10	12	5	25	—	25	101
3	3	64	54	118	12	29	8	8	15	9	14	3	9	102
1	—	16	3	19	3	2	2	1	1	—	8	—	—	103
2	1	49	8	57	5	2	4	1	1	3	34	1	2	104
1	—	7	6	13	1	4	—	1	—	1	3	—	1	105
350	97	830	313	1 143	47	121	112	63	13	8	106	12	110	106
313	60	606	257	863	33	120	54	57	6	6	6	4	94	107
95	19	206	101	307	9	57	23	21	3	1	1	—	31	108
73	39	217	152	369	10	45	40	59	8	7	2	—	43	109
73	74	156	216	372	3	102	24	37	36	3	1	—	12	110
45	19	97	118	215	6	67	12	29	20	3	1	—	8	111
1	1	5	4	9	1	1	—	2	1	—	—	—	1	112
4	2	20	14	34	1	10	4	1	—	1	3	—	4	113
—	—	5	3	8	—	2	—	1	2	—	2	—	1	114
2	2	12	9	21	—	3	—	3	2	1	3	—	5	115
—	1	1	3	4	—	2	—	—	1	—	—	—	—	116
—	—	1	2	3	—	—	—	1	—	1	—	—	—	117
306	54	743	160	903	41	84	93	11	205	8	5	2	26	118
60	21	300	67	367	16	27	54	12	112	6	3	1	13	119
14	8	106	184	290	10	91	5	25	22	36	22	17	11	120
2	—	101	82	183	—	7	5	2	66	69	11	3	15	121
483	303	4 752	3 005	7 757	161	77	319	191	1 529	1 478	1 521	915	641	122
—	—	—	4	4	—	2	—	2	—	—	—	—	—	123
—	2	—	19	19	—	—	—	—	—	15	—	—	—	124
—	—	—	2	2	—	—	—	—	—	1	—	1	—	125
20	20	616	378	994	43	21	25	14	310	272	80	39	120	126
—	1	5	11	16	1	1	—	—	1	6	2	3	1	127
3	—	52	—	52	—	—	—	—	—	—	—	—	49	128
3	—	19	67	86	4	40	2	25	10	2	—	—	—	129
—	1	20	67	87	4	41	3	5	11	19	1	1	1	130
—	2	6	67	73	4	53	1	3	—	9	—	—	1	131
4	15	110	223	333	18	131	27	30	54	46	1	—	6	132
2	—	45	68	113	4	50	2	4	13	9	15	3	4	133
17	2	311	27	338	20	12	28	5	44	7	51	1	134	134
19	7	52	22	74	2	2	2	—	3	5	25	3	—	135
—	—	2	4	6	—	3	—	1	—	—	1	—	—	136
1	1	6	4	10	—	1	3	2	—	—	—	—	—	137
1	—	14	8	22	2	2	2	2	1	1	6	3	—	138
—	1	—	4	4	—	2	—	1	—	—	—	—	—	139
1	2	1	5	6	—	2	—	1	—	—	—	—	—	140

Övriga		Samtliga			Därav löneplan A i nedanstående lönegrader									
M	Kv	M	Kv	Summa	1—7		8—12		13—19		20—23		24—26	
					M	Kv	M	Kv	M	Kv	M	Kv	M	Kv
2	2	15	6	21	—	—	4	4	5	—	—	—	4	— 141
117	23	117	28	145	—	3	—	1	—	1	—	—	—	— 142
2	1	38	7	45	5	3	3	1	19	2	7	—	2	— 143
2 048	810	10 148	5 994	16 142	555	1 322	930	679	2 591	2 062	2 020	1 023	1 403	87
3	—	26	15	41	2	8	1	3	3	4	6	—	2	— 144
—	3	67	65	132	6	44	2	12	15	4	23	2	8	— 145
9	6	407	270	677	2	212	91	49	134	1	115	2	56	— 146
—	—	7	—	7	—	—	—	—	—	—	5	—	1	— 147
—	—	1	—	1	—	—	—	—	—	—	1	—	—	— 148
7	3	44	28	72	3	16	4	6	13	2	13	1	3	— 149
48	18	268	114	382	33	73	45	15	64	4	30	3	30	1 150
1	3	63	41	104	1	32	20	3	6	1	24	2	7	— 151
7	1	10	1	11	—	—	—	—	—	—	2	—	1	— 152
1	—	35	—	35	1	—	29	—	3	—	1	—	—	— 153
—	—	18	18	36	2	11	1	7	1	—	8	—	1	— 154
15	10	129	62	191	30	27	27	20	13	3	12	1	20	1 155
2	1	13	3	16	4	2	—	—	3	—	—	—	2	— 156
1	3	67	101	168	22	79	13	17	8	1	11	—	10	— 157
1	—	277	2	279	—	—	—	—	—	—	—	—	23	— 158
2	—	33	123	156	3	110	9	13	9	—	6	—	3	— 159
—	—	9	15	24	3	9	2	4	1	2	2	—	—	— 160
11	7	70	82	152	6	51	1	18	25	3	15	3	5	— 161
2	1	17	7	24	—	4	6	2	3	—	1	—	4	— 162
3	—	8	3	11	—	2	—	1	1	—	1	—	2	— 163
—	—	2	1	3	—	1	—	—	1	—	1	—	—	— 164
3	1	3	1	4	—	—	—	—	—	—	—	—	—	— 165
—	3	70	34	104	5	24	17	4	11	2	12	1	21	— 166
1	—	35	16	51	2	13	1	3	18	—	8	—	1	— 167
7	9	37	25	62	4	7	4	8	2	—	12	1	2	— 168
—	1	4	1	5	1	—	—	—	1	—	1	—	1	— 169
21	7	89	90	179	4	64	16	12	20	7	13	—	7	— 170
—	—	20	—	20	—	—	6	—	6	—	2	—	6	— 171
2	3	27	46	73	4	26	3	14	1	3	4	—	7	— 172
9	96	835	728	1 563	19	429	192	203	301	—	76	—	214	— 173
15	2	253	75	328	18	53	84	18	83	1	28	1	19	— 174
1	—	21	3	24	—	3	13	—	2	—	5	—	—	— 175
172	178	2 965	1 970	4 935	175	1 300	589	432	748	38	438	17	456	2
4	3	38	25	63	8	13	1	6	6	2	9	1	2	— 176
9	5	77	94	171	8	63	2	20	28	4	20	1	2	1 177
—	—	5	4	9	—	4	—	—	—	—	1	—	4	— 178
—	—	5	3	8	—	3	—	—	2	—	2	—	1	— 179
1	1	10	4	14	—	2	—	1	3	—	2	—	2	— 180
9	2	63	36	99	3	21	2	11	30	—	12	2	1	— 181
1	1	57	33	90	3	22	16	8	9	—	11	2	16	— 182
27	1	99	36	135	—	19	28	11	30	3	7	2	6	— 183
5	1	169	50	219	27	31	37	14	70	4	14	—	12	— 184
34	10	52	22	74	—	5	3	7	7	—	4	—	3	— 185
24	—	25	2	27	—	1	—	1	—	—	—	—	1	— 186

Myndighet	Ordinarie		Extra-ordinarie		Aspiranter		Extra	
	M	Kv	M	Kv	M	Kv	M	Kv
187 Statens institut för konsumentfrågor ..	—	—	2	28	—	—	—	2
188 Sjöfartsstyrelsen	70	25	97	17	—	—	31	22
189 Lots- och Fyrstaten	696	2	382	—	21	—	74	1
190 Fartygsinspektionen	27	7	9	2	—	—	10	—
191 Sjöbefälsskolorna	36	—	—	—	—	—	4	—
192 Södertälje kanalverk	15	—	4	—	—	—	3	—
193 Handelsflottans pensionsanstalt	1	1	1	1	—	—	—	—
194 Statens skeppsprovninganstalt	2	—	13	2	—	—	11	2
195 Statens sjöhistoriska museum	5	2	5	—	—	—	2	—
196 Handelssekreterare	—	—	—	—	—	—	—	—
197 Patent- och registreringsverket	108	44	58	60	1	1	10	17
198 Försäkringsinspektionen	11	5	5	6	—	1	—	2
199 Riksnämnden för ekonomisk försvars-beredskap	8	5	26	7	—	1	11	6
200 Statens handelslicensnämnd	2	—	—	—	—	—	—	—
201 Exportkreditnämnden	1	—	2	5	—	1	—	—
Summa	1 085	158	805	259	28	8	332	135
<i>Inrikesdepartementet</i>								
202 Inrikesdepartementet	17	7	11	9	1	—	1	6
203 Medicinalstyrelsen	37	29	19	53	—	—	16	25
204 Medicinalstyrelsens sjukvårdsberedskapsnämnd	—	—	4	12	—	—	3	6
205 Sinnessjuknämnden	—	1	—	—	—	—	—	—
206 Statens bakteriologiska laboratorium ..	22	16	33	92	—	—	58	136
207 Statens rättskemiska laboratorium	1	2	6	7	—	—	6	36
208 Statens farmaceutiska laboratorium	3	3	7	10	—	—	1	13
209 Svenska farmakopékommittén m. m. ...	—	—	—	1	—	—	—	1
210 Statens rättsläkarstationer	3	—	3	4	—	—	2	3
211 Provinsialläkarstaten	499	12	—	—	—	—	—	1
212 Statens sinnessjukhus	2 863	2 773	588	1 115	1	3	1 279	3 093
213 Statens skol- och yrkeshem	10	4	10	17	—	—	1	4
214 Statens anstalt för fallandesjuka	20	49	2	14	—	—	6	43
215 Karolinska sjukhuset och garnisonssjukhuset i Stockholm	64	235	203	784	—	8	138	893
216 Serafimerlasarettet	29	76	56	220	—	—	26	276
217 Statens institut för folkhälsan	10	4	18	83	1	1	24	45
218 Barnmorskeläroanstalterna	3	4	—	1	—	—	—	2
219 Statens sjuksköterskeskolor	1	5	—	18	—	—	—	9
220 Centralskolan för specialutbildning av barnsjuksköterskor	—	—	—	—	—	—	—	—
221 Medicinalstyrelsens skärmbildscentral ..	—	—	20	19	—	—	3	25
222 Centrala sjukvårdsberedningen	3	—	7	4	—	—	1	—
223 Överståthållarämbetet	115	86	21	44	—	—	19	51
224 Länsstyrelserna	827	860	330	520	14	34	151	442
225 Landsfogdarna m. fl.	26	3	29	—	1	2	4	1
226 Häradsskrivarna m. fl.	161	207	74	619	6	53	15	135
227 Landsfiskalerna m. fl.	379	298	239	296	16	50	29	178
228 Statspolisintendenten m. fl.	6	13	4	114	—	9	3	27
229 Norrbottens statliga poliskår	43	1	3	2	—	—	12	1
230 Statens polisskola	2	2	3	2	—	—	—	4
231 Statens kriminaltekniska anstalt	13	5	8	21	—	3	8	6
232 Civilförsvarsstyrelsen	17	11	20	18	—	1	16	12
233 Civilförsvarsområdena	1	1	67	60	—	—	58	119
234 Statens brandinspektion	1	—	—	—	—	—	—	—
235 Statens brandskola	1	—	1	2	—	—	—	—
236 Statens utlänningskommission	—	—	22	147	—	—	3	54
Summa	5 177	4 707	1 808	4 308	40	164	1 883	5 647

Övriga		Samtliga			Därav löneplan A i nedanstående lönegrader										
M	Kv	M	Kv	Summa	1-7		8-12		13-19		20-23		24-26		
					M	Kv	M	Kv	M	Kv	M	Kv	M	Kv	
3	12	5	42	47	1	12	—	3	—	8	—	3	1	3	187
9	4	207	68	275	12	44	35	16	96	3	28	1	18	—	188
252	4	1 425	7	1 432	269	2	820	1	74	—	6	—	4	—	186
1	—	47	9	56	6	8	—	1	26	—	—	—	10	—	190
4	4	44	4	48	4	—	1	—	1	—	22	—	12	—	191
—	—	22	—	22	8	—	12	—	2	—	—	—	—	—	192
—	—	2	2	4	—	2	1	—	—	—	1	—	—	—	193
—	—	26	4	30	1	3	9	1	8	—	4	—	2	—	194
5	—	17	2	19	4	1	3	1	3	—	1	—	—	—	195
16	—	16	—	16	—	—	—	—	—	—	—	—	—	—	196
29	10	206	132	338	23	93	3	12	21	11	58	6	60	—	197
—	1	16	15	31	2	7	—	3	—	4	3	—	6	—	198
21	11	66	30	96	2	14	11	5	14	—	6	—	10	—	199
37	38	39	38	77	—	—	—	—	—	—	—	—	—	—	200
2	—	5	6	11	—	6	—	—	—	—	1	—	1	—	201
493	108	2 743	668	3 411	381	376	984	122	430	39	216	18	174	4	—
5	—	35	22	57	4	10	1	8	6	2	4	2	5	—	202
3	4	75	111	186	11	63	4	13	20	24	17	4	6	2	203
5	—	12	18	30	1	12	—	4	5	2	—	—	—	—	204
—	—	—	1	1	—	1	—	—	—	—	—	—	—	—	205
2	1	115	245	360	51	207	30	27	4	2	15	7	10	—	206
1	2	14	47	61	2	38	3	5	2	2	2	—	2	—	207
—	—	11	26	37	2	17	2	5	1	—	2	4	3	—	208
1	—	1	2	3	—	1	—	1	—	—	—	—	—	—	209
2	—	10	7	17	—	5	5	1	—	—	2	—	1	1	210
—	—	499	13	512	—	1	—	—	—	—	—	—	—	—	211
4	52	4 735	7 036	11 771	1 370	5 711	3 098	1 144	83	72	91	38	25	10	212
—	—	21	25	46	3	16	12	5	5	3	1	1	—	—	213
1	2	29	108	137	10	84	14	22	2	1	1	—	—	—	214
16	9	421	1 929	2 350	91	1 301	73	572	11	11	183	35	46	1	215
4	4	115	576	691	29	387	14	177	4	5	51	3	13	—	216
4	9	57	142	199	17	95	9	26	14	10	2	2	8	—	217
—	—	3	7	10	—	1	—	2	2	4	—	—	1	—	218
—	—	1	32	33	—	12	1	5	—	15	—	—	—	—	219
—	2	—	2	2	—	—	—	—	—	—	—	—	—	—	220
3	1	26	45	71	—	35	17	5	1	—	5	4	—	—	221
1	1	12	5	17	—	3	—	1	6	—	3	—	1	—	222
5	5	160	186	346	25	139	2	28	51	12	45	—	19	1	223
143	153	1 465	2 009	3 474	174	1 516	92	238	610	98	174	4	175	—	224
—	—	60	6	66	—	1	—	2	16	3	12	—	8	—	225
4	64	260	1 078	1 338	34	878	32	135	35	1	155	—	—	—	226
115	35	778	857	1 635	42	749	65	73	196	—	354	—	6	—	227
11	10	24	173	197	3	147	3	15	1	1	3	—	3	—	228
—	—	58	4	62	4	3	44	1	10	—	—	—	—	—	229
4	—	9	8	17	1	6	1	2	—	—	—	—	2	—	230
1	—	30	35	65	7	26	3	8	16	1	—	—	2	—	231
25	5	78	47	125	7	33	2	9	20	—	17	—	2	—	232
124	26	250	206	456	8	171	42	7	60	2	7	—	7	—	233
—	—	1	—	1	—	—	—	—	—	—	—	—	—	—	234
—	—	2	2	4	—	1	—	1	—	—	—	—	1	—	235
—	10	25	211	236	3	170	2	18	7	11	10	2	—	—	236
484	395	9 392	15 221	24 613	1 899	11 840	3 571	2 560	1 189	282	1 156	106	346	15	—

Myndighet	Ordinarie		Extra-ordinarie		Aspiranter		Extra	
	M	Kv	M	Kv	M	Kv	M	Kv
<i>Civildepartementet</i>								
237 Civildepartementet	17	2	7	5	—	—	3	1
238 Statens lönenämnd	1	1	5	1	—	—	—	—
239 Statens avtalsnämnd	1	—	4	2	1	—	—	1
240 Statens pensionsanstalt	6	10	11	24	—	—	3	10
Summa	25	13	27	32	1	—	6	12
<i>Riksdagen och dess verk</i>								
241 Riksgäldskontoret	21	39	10	27	—	6	3	9
242 Riksdagens ekonomibyrå	25	1	18	4	—	—	6	1
243 Riksdagsbiblioteket	6	—	3	6	—	—	1	1
244 Justitieombudsmannen och hans expedition	6	2	1	—	—	—	1	—
245 Militieombudsmannen och hans expedition	7	1	—	—	—	—	—	1
246 Riksdagens revisorer (kansliet)	1	—	3	—	—	—	1	—
247 Riksbanken (inkl. sedeltryckeriet och pappersbruket)	242	80	82	87	6	17	5	51
Summa	308	123	117	124	6	23	17	63
<i>Affärsverken m. m.</i>								
248 Generalpoststyrelsen (inkl. postsparbanken och postgirokontoret)	246	1 334	247	940	—	311	47	549
249 Postverkets lokalförvaltningar	7 774	3 001	1 397	536	831	230	889	212
250 Telestyrelsen	320	189	576	137	35	74	78	34
251 Televerkets lokalförvaltningar	3 914	6 747	1 387	5 992	74	641	135	2 399
252 Järnvägsstyrelsen	972	228	426	165	73	40	17	25
253 Statens järnvägars lokalförvaltningar ..	37 867	885	5 855	377	1 760	158	1 196	149
254 Vattenfallsstyrelsen	39	11	1 416	391	85	48	265	73
255 Statens vattenfallsverks lokalförvaltningar och byggnadsföretag	238	7	2 666	276	75	59	248	61
256 Domänstyrelsen	36	29	97	126	2	13	14	21
257 Domänverkets lokalförvaltningar	666	13	343	165	42	19	21	9
258 Statens reproduktionsanstalt	—	—	15	13	—	—	—	7
259 Försvarets fabriksstyrelse	4	—	91	49	1	—	30	16
260 Försvarets fabriksverks lokalförvaltningar	8	—	372	145	—	3	51	55
261 Luftfartsstyrelsen	15	3	46	29	—	—	22	3
262 Luftfartsverkets lokalförvaltningar	6	1	222	39	10	5	20	7
Summa	52 105	12 448	15 156	9 380	2 988	1 601	3 033	3 620
Totalsumma	87 385	23 270	35 226	23 770	4 610	2 433	12 160	14 309

Övriga		Samtliga			Därav löneplan A i nedanstående lönegrader										
					1-7		8-12		13-19		20-23		24-26		
M	Kv	M	Kv	Summa	M	Kv	M	Kv	M	Kv	M	Kv	M	Kv	
-2	—	29	8	37	1	5	2	2	6	1	6	—	2	—	237
—	—	6	2	8	—	2	—	—	—	—	5	—	—	—	238
—	—	6	3	9	—	2	—	1	2	—	1	—	1	—	239
—	1	20	45	65	3	34	1	7	7	3	6	—	2	—	240
2	1	61	58	119	4	43	3	10	15	4	18	—	5	—	
2	—	36	81	117	5	54	4	22	9	5	9	—	1	—	241
—	—	49	6	55	32	3	12	2	3	1	1	—	—	—	242
—	—	10	7	17	3	1	1	3	2	1	2	2	1	—	243
1	—	9	2	11	2	1	—	1	—	—	—	—	2	—	244
—	—	7	2	9	2	1	—	1	—	—	—	—	1	—	245
—	—	5	—	5	1	—	—	—	—	—	—	—	3	—	246
14	206	349	441	790	42	171	59	34	149	30	37	—	31	—	247
17	206	465	539	1 004	87	231	76	63	163	37	49	2	39	—	
180	867	720	4 001	4 721	125	2 713	124	364	194	56	74	1	15	—	248
6 727	4 157	17 618	8 136	25 754	4 552	1 644	5 301	2 058	870	276	144	1	17	—	249
71	33	1 080	467	1 547	99	297	235	100	469	34	134	2	60	—	250
285	646	5 795	16 425	22 220	454	13 963	3 814	1 729	962	88	196	—	75	—	251
103	34	1 591	492	2 083	204	257	366	156	647	46	166	—	86	—	252
1 090	390	47 768	1 959	49 727	17 668	1 333	26 066	232	2 557	5	243	—	164	—	253
114	24	1 919	547	2 466	143	305	486	177	789	40	239	1	131	—	254
68	25	3 295	428	3 723	445	287	1 734	110	826	5	135	—	69	1	255
3	3	152	192	344	24	130	20	51	43	8	29	—	22	—	256
4	3	1 076	209	1 285	16	127	771	72	134	7	36	—	106	—	257
—	1	15	21	36	1	13	—	7	11	—	2	—	—	—	258
8	—	134	65	199	11	30	10	32	55	2	28	1	17	—	259
7	2	438	205	643	12	170	120	32	227	1	49	—	17	—	260
8	—	91	35	126	5	22	5	12	31	1	25	—	12	—	261
4	—	262	52	314	24	47	134	5	81	—	14	—	5	—	262
8 672	6 185	81 954	33 234	115 188	23 783	21 338	39 186	5 137	7 896	569	1 514	6	796	1	
14 229	8 382	153 610	72 164	225 774	33 590	47 139	63 512	11 433	25 566	3 775	10 292	1 267	4 366	123	

Tab. 21. Löneplansplacerade civila statstjänstemän fördelade efter födelseår den 1 oktober 1957

Civil Government employees, in receipt of a schemed salary, by year of birth, 1st of October, 1957

Födelse- år	Allmänna civilförvaltningen och försvarsväsendet			Affärsverken m. m.			Samtliga		
	Män	Kvinnor	Summa	Män	Kvinnor	Summa	Män	Kvinnor	Summa
-1940	56	296	352	371	529	900	427	825	1 252
39	134	759	893	1 018	1 063	2 081	1 152	1 822	2 974
38	176	1 093	1 269	1 332	1 263	2 595	1 508	2 356	3 864
37	169	1 219	1 388	1 208	1 136	2 344	1 377	2 355	3 732
36	324	1 188	1 512	1 112	1 058	2 170	1 436	2 246	3 682
35	425	1 165	1 590	1 229	968	2 197	1 654	2 133	3 787
34	531	1 112	1 643	1 311	978	2 289	1 842	2 090	3 932
33	589	1 137	1 726	1 385	1 001	2 386	1 974	2 138	4 112
32	747	1 187	1 934	1 408	1 034	2 442	2 155	2 221	4 376
31	899	1 092	1 991	1 524	1 050	2 574	2 423	2 142	4 565
30	1 099	1 141	2 240	1 669	1 201	2 870	2 768	2 342	5 110
29	1 093	1 065	2 158	1 738	1 232	2 970	2 831	2 297	5 128
28	1 305	1 085	2 390	2 019	1 204	3 223	3 324	2 289	5 613
27	1 394	1 002	2 396	2 091	1 136	3 227	3 485	2 138	5 623
26	1 455	942	2 397	2 246	1 077	3 323	3 701	2 019	5 720
25	1 564	1 035	2 599	2 393	937	3 330	3 957	1 972	5 929
24	1 532	926	2 458	2 702	736	3 438	4 234	1 662	5 896
23	1 611	994	2 605	2 961	656	3 617	4 572	1 650	6 222
22	1 537	856	2 393	3 046	584	3 630	4 583	1 440	6 023
21	1 626	999	2 625	3 193	607	3 800	4 819	1 606	6 425
20	1 689	995	2 684	3 372	532	3 904	5 061	1 527	6 588
19	1 552	854	2 406	2 748	447	3 195	4 300	1 301	5 601
18	1 485	856	2 341	2 831	358	3 189	4 316	1 214	5 530
17	1 609	811	2 420	2 301	346	2 647	3 910	1 157	5 067
16	1 473	782	2 255	2 067	284	2 351	3 540	1 066	4 606
15	1 367	785	2 152	1 846	285	2 131	3 213	1 070	4 283
14	1 421	850	2 271	1 770	284	2 054	3 191	1 134	4 325
13	1 479	768	2 247	1 696	367	2 063	3 175	1 135	4 310
12	1 502	752	2 254	1 604	332	1 936	3 106	1 084	4 190
11	1 475	737	2 212	1 424	350	1 774	2 899	1 087	3 986
10	1 457	770	2 227	1 295	320	1 615	2 752	1 090	3 842
09	1 435	732	2 167	1 268	395	1 663	2 703	1 127	3 830
08	1 381	736	2 117	1 147	418	1 565	2 528	1 154	3 682
07	1 300	658	1 958	970	358	1 328	2 270	1 016	3 286
06	1 282	705	1 987	933	265	1 198	2 215	970	3 185
05	1 163	638	1 801	839	214	1 053	2 002	852	2 854
04	1 117	583	1 700	832	173	1 005	1 949	756	2 705
03	1 019	558	1 577	806	227	1 033	1 825	785	2 610
02	1 017	503	1 520	900	210	1 110	1 917	713	2 630
01	1 000	489	1 489	955	263	1 218	1 955	752	2 707
00	916	423	1 339	1 013	282	1 295	1 929	705	2 634
1899	815	368	1 183	985	237	1 222	1 800	605	2 405
98	780	330	1 110	1 142	205	1 347	1 922	535	2 457
97	681	271	952	751	160	911	1 432	431	1 863
96	589	218	807	623	117	740	1 212	335	1 547
95	543	199	742	579	84	663	1 122	283	1 405
94	457	113	570	327	57	384	784	170	954
93	347	102	449	223	27	250	570	129	699
92	283	66	349	103	5	108	386	71	457
91	113	29	142	11	1	12	124	30	154
90	123	40	163	4	1	5	127	41	168
Summa	51 136	37 014	88 150	73 321	27 054	100 375	124 457	64 068	188 525

Tab. 22. Under redovisningsåret 1956/57 nyanställda civila statstjänstemän på löneplan A fördelade efter erhållen lönegrad och anställningsform

Civil Government employees, appointed during the year of 1956/57 in salary scheme A, by salary scale, and by type of appointment

Löne- grad	Anställningsform					Samtliga			Därav							
	Ao	Ae	Af	Ag	Öv- riga	Män	Kvin- nor	Sum- ma	Allmänna civil- förvaltningen och försvars- väsendet		Statens järnvägar		Postverket		Övriga affärsverk	
									Män	Kvin- nor	Män	Kvin- nor	Män	Kvin- nor	Män	Kvin- nor
1	—	1	1 390	1 920	4	136	3 179	3 315	88	1 397	—	119	1	501	47	1 162
2	1	86	16	889	—	28	964	992	5	964	—	—	—	—	23	—
3	—	73	85	290	—	24	424	448	11	304	1	30	—	11	12	79
4	—	33	1 871	1 110	—	1 943	1 071	3 014	56	1 043	1 242	11	620	—	25	17
5	32	294	820	1 200	12	1 320	1 038	2 358	564	829	722	23	—	67	34	119
6	3	27	147	213	—	276	114	390	107	103	98	—	1	—	70	11
7	80	909	14	1 247	2	1 658	594	2 252	963	492	437	4	91	17	167	81
8	66	150	67	288	—	370	201	571	275	176	7	1	18	24	70	—
9	128	585	65	620	1	1 106	293	1 399	527	175	24	7	30	98	525	13
10	142	146	76	262	—	496	130	626	317	114	2	—	1	7	176	9
11	11	24	—	45	—	59	21	80	48	21	1	—	—	—	10	—
12	22	176	15	298	—	410	101	511	265	98	17	—	1	—	127	3
13	11	165	84	408	1	560	109	669	439	106	33	—	1	—	87	3
14	21	13	22	39	—	73	22	95	46	22	20	—	1	—	6	—
15	6	55	173	571	1	551	255	806	470	254	8	—	—	—	73	1
16	31	45	—	19	—	71	24	95	67	24	1	—	—	—	3	—
17	27	270	5	172	1	380	95	475	333	94	6	—	—	—	41	1
18	6	44	—	2	—	28	24	52	28	24	—	—	—	—	—	—
19	17	114	7	82	1	158	63	221	122	63	5	—	—	—	31	—
20	1	2	—	23	—	17	9	26	16	9	1	—	—	—	—	—
21	49	76	—	44	—	154	15	169	116	15	3	—	1	—	34	—
22	1	—	—	23	—	19	5	24	19	5	—	—	—	—	—	—
23	78	80	1	97	7	230	33	263	216	33	1	—	—	—	13	—
24	51	65	—	34	—	139	11	150	128	11	—	—	—	—	11	—
25	—	3	—	1	3	7	—	7	7	—	—	—	—	—	—	—
26	32	11	—	7	5	52	3	55	51	3	—	—	—	—	1	—
Summa	816	3 447	4 858	9 904	38	10 265	8 798	19 063	5 284	6 379	2 629	195	766	725	1 586	1 499

Tab. 23. Under redovisningsåret 1956/57 nyanställda civila statstjänstemän fördelade efter utbildning (utöver folkskola) och erhållen lönegrad

Civil Government employees, appointed during the year of 1956/57, by professional training and degrees, and by salary scale

Utbildning	Antal nyanställda	Därav löneplan A; lönegrad									
		1-4	5-8	9-10	11-12	13-14	15-16	17-18	19-20	21-23	24-26
Teol. dr, teol. lic., teol. kand.	33	—	—	—	—	—	14	5	3	5	3
Jur. dr, jur. lic., jur. kand.	267	—	—	—	2	164	32	12	4	10	18
Med. dr, med. lic., med. kand.	256	1	—	—	—	1	1	—	32	134	42
Fil. dr, fil. lic.	142	—	—	—	—	1	24	22	4	11	60
Fil. mag.	721	—	1	—	—	10	406	174	52	66	8
Fil. kand.	86	—	2	4	5	27	27	7	3	5	3
Pol. mag.	27	—	—	—	—	13	3	2	2	5	—
Utländsk akademisk examen.	82	1	4	1	—	4	15	6	6	28	5
Tekn. dr, tekn. lic., civilingenjörsexamen.	316	—	1	2	—	5	100	65	12	73	44
Läroverksingenjörsexamen, sjuingenjörsexamen.	344	—	4	102	68	46	30	38	31	22	2
Institutsingenjörsexamen.	469	—	24	177	61	69	43	39	31	15	2
Lägre teknisk utbildning.	607	71	226	194	52	30	10	3	6	2	—
Ekon. dr, ekon. lic., civilekonom. . .	44	—	—	—	—	21	2	5	2	9	3
Handelsgymnasium.	92	16	22	40	2	6	3	—	2	—	1
Handelsskola och handelsinstitut. .	420	232	149	22	4	—	2	1	—	1	—
Studentex. jämte handelsutbildning	51	5	22	13	—	6	2	1	—	—	—
Realexamen, normalskolekompetens jämte handelsutbildning.	219	95	73	31	10	1	1	1	—	1	—
Sjökaptensexamen.	41	—	28	4	3	—	—	—	5	1	—
Radiotelegrafistutbildning.	34	—	4	19	9	—	2	—	—	—	—
Odont. dr, odont. lic., tandläkarex.	22	—	—	—	—	1	12	6	—	1	2
Farm. lic., apotekarex., receptarieex.	8	—	—	—	—	4	—	—	3	1	—
Veterinärexamen.	30	—	—	—	—	—	8	—	4	4	1
Sjuksköterske- och barnmorskeutbildning.	281	1	152	107	10	5	3	—	2	—	—
Laboratris- o. preparatrisutbildning	35	—	32	3	—	—	—	—	—	—	—
Tandsköterske- och tandteknikerutbildning.	48	3	40	2	3	—	—	—	—	—	—
Diplomerad från socialinstitut.	45	—	—	5	16	2	11	5	3	1	1
Folkskoleseminarium.	182	—	—	1	63	38	46	21	9	2	1
Gymnastiklärarexamen.	50	—	—	1	—	—	7	34	7	—	—
Musikhögskolan.	17	—	—	—	—	—	2	11	3	1	—
Teckningslärarexamen.	18	—	—	—	—	1	7	7	2	1	—
Skolköks- o. lanthushållsseminarium	52	—	1	5	10	28	1	—	6	1	—
Slöjdläroarbetsutbildning.	10	—	1	—	4	1	—	3	—	—	—
Agr. dr, agr. lic., agronomexamen. . .	24	—	—	—	—	1	12	4	2	3	—
Civiltjänstutbildning.	21	—	—	—	—	—	11	1	1	6	1
Skogsskolor.	66	—	33	10	11	5	3	—	1	—	—
Barnsköterskeskola.	11	9	2	—	—	—	—	—	—	—	—
Husmoderskurs, lanthushållsskola. .	24	23	—	—	—	—	1	—	—	—	—
Studentexamen utan påbyggnad. . .	340	51	70	87	10	71	7	5	12	7	1
Normalskolekompetens.	404	251	116	23	2	3	—	—	—	—	—
Realexamen.	1 843	1 140	463	174	14	12	3	2	3	—	—
Andra allmänbildande studier.	975	655	255	44	10	2	1	1	—	4	—
Övrig utbildning.	450	17	121	84	59	92	23	16	6	16	4
Summa	9 207	2 571	1 846	1 155	428	670	875	497	259	436	202

Tab. 24. Under redovisningsåret 1956/57 avgångna civila statstjänstemän fördelade efter födelseår och avgångsorsak

Civil Government employees who have resigned during the year of 1956/57, by year of birth, and by cause of resignation

Födelse- år	Ordinarie och extra ordinarie tjänstemän						Aspranter, extra tjäns- temän och arvodister ¹		Samt- liga	Därav	
	Avgångsorsak				Summa		Män	Kvin- nor		Allmänna civilförvalt- ningen och försvars- väsendet	Affärs- verken m. m.
	Alders- pension	Annan pension ¹	Döds- fall	Annan orsak	Män	Kvin- nor					
—1939	—	—	—	—	—	—	216	264	480	156	324
38	—	—	—	2	—	2	254	395	651	264	387
37	—	—	—	14	8	6	212	410	636	329	307
36	—	—	—	1	115	58	135	345	596	325	271
35	—	—	—	155	52	103	170	218	543	285	258
34	—	—	—	1	196	53	144	198	542	327	215
33	—	—	—	1	234	59	176	123	500	295	205
32	—	—	—	1	231	54	178	128	519	334	185
31	—	—	—	3	274	81	196	112	498	313	185
30	—	1	5	288	79	215	118	111	523	321	202
29	—	—	1	305	79	227	103	105	514	318	196
28	—	2	2	285	96	193	115	77	481	324	157
27	—	3	1	268	102	170	105	56	433	306	127
26	—	3	3	265	119	152	70	57	398	273	125
25	—	1	3	260	113	151	58	53	375	262	113
24	—	—	7	220	130	97	58	52	337	244	93
23	—	3	2	203	111	97	50	47	305	212	93
22	—	—	6	165	100	71	45	41	257	185	72
21	—	4	2	164	101	69	45	40	255	200	55
20	—	4	6	148	100	58	29	32	219	172	47
19	—	3	6	137	83	63	31	34	211	173	38
18	—	3	8	119	94	36	25	27	182	140	42
17	—	5	6	82	61	32	16	28	137	105	32
16	—	8	4	76	56	32	21	26	135	105	30
15	—	1	5	58	35	29	18	26	108	96	12
14	—	3	2	65	42	28	11	20	101	90	11
13	—	3	6	65	45	29	18	15	107	96	11
12	—	4	9	45	29	29	15	31	104	89	15
11	—	1	12	50	46	17	13	14	90	79	11
10	—	2	11	53	45	21	13	15	94	81	13
09	—	7	8	33	34	14	13	12	73	61	12
08	—	2	9	40	40	11	12	16	79	69	10
07	—	9	7	31	30	17	6	19	72	61	11
06	—	8	12	30	34	16	14	10	74	60	14
05	—	4	14	27	31	14	8	8	61	52	9
04	—	4	15	28	31	16	11	15	73	64	9
03	—	6	12	21	31	8	6	8	53	43	10
02	157	13	22	13	36	169	9	13	227	102	125
01	33	11	27	11	40	42	2	18	102	70	32
00	9	15	20	10	34	20	8	9	71	42	29
1899	17	18	14	12	32	29	13	7	81	49	32
98	1	11	27	6	38	7	6	13	64	40	24
97	587	15	29	8	578	61	11	8	658	134	524
96	241	15	21	3	258	22	10	8	298	90	208
95	31	6	27	5	55	14	9	11	89	51	38
94	355	8	15	5	306	77	12	14	409	158	251
93	142	5	12	3	139	23	5	11	178	100	78
92	263	2	12	2	241	38	4	13	296	172	124
91	242	—	4	2	214	34	7	3	258	184	74
90	79	—	—	1	76	4	30	15	125	117	8
Summa	2 157	213	421	4 833	4 309	3 315	2 670	3 378	13 672	8 218	5 454

¹ Invalid-, sjuk- och förtidspension. — ² Därav annan pension 4, dödsfall 38, i övrigt annan orsak.

Tab. 25 a. Under redovisningsåret 1956/57 avgångna civila statstjänstemän på löneplan A fördelade efter lönegrad och avgångsorsak. Män

Civil Government employees who have resigned during the year of 1956/57, in salary scheme A, by salary scale, and by cause of resignation; Males

Löne- grad	Ordinarie och extra ordinarie tjänstemän					Sum- ma	Aspi- ranter och extra tjänste- män ¹	Samt- liga	Därav				
	Avgångsorsak								Allm. civil- för- valt- ningen	För- svars- vä- sendet	Post- ver- ket	Sta- tens järn- vägar	Öv- riga affärs- verk
	Äl- ders- pen- sion	Inva- lid- o- sjuk- pen- sion	För- tids- pen- sion	Döds- fall	An- nan orsak								
1	—	—	—	—	—	—	56	56	23	17	—	—	16
2	—	—	—	—	—	—	12	12	6	3	—	—	3
3	—	—	—	—	1	1	8	9	6	—	—	—	3
4	—	—	—	—	1	1	538	539	15	4	73	437	10
5	2	—	—	—	15	17	498	515	270	16	—	226	3
6	—	—	—	—	55	55	120	175	19	1	39	105	11
7	292	33	2	71	531	929	328	1 257	289	165	143	567	93
8	105	8	4	23	141	281	77	358	163	75	44	52	24
9	217	12	2	43	173	447	99	546	146	118	17	175	90
10	223	7	—	18	149	397	100	497	88	147	13	172	77
11	24	3	—	8	50	85	12	97	65	14	—	—	18
12	274	10	3	30	120	437	80	517	81	103	6	221	106
13	48	6	1	20	121	196	122	318	144	95	2	22	55
14	65	2	—	14	3	84	7	91	15	4	6	57	9
15	36	6	—	9	64	115	228	343	219	49	2	25	48
16	24	1	—	3	16	44	3	47	13	14	—	14	6
17	31	4	—	8	200	243	88	331	195	78	4	26	28
18	2	—	1	—	1	4	2	6	6	—	—	—	—
19	37	3	1	17	108	166	43	209	108	63	4	14	20
20	—	—	—	1	2	3	13	16	16	—	—	—	—
21	53	3	—	22	107	185	22	207	110	48	9	24	16
22	—	—	—	—	1	1	13	14	14	—	—	—	—
23	82	3	1	21	135	242	41	283	195	61	2	9	16
24	24	—	—	8	49	81	5	86	44	23	3	2	14
25	16	—	2	2	5	25	6	31	24	—	—	—	7
26	38	1	—	14	41	94	3	97	72	14	1	3	7
Summa	1 593	102	17	332	2 089	4 133	2 524	6 657	2 346	1 112	368	2 151	680

¹ Därav annan pension 2, dödsfall 23.

Tab. 25 b. Under redovisningsåret 1956/57 avgångna civila statstjänstemän på löneplan A fördelade efter lönegrad och avgångsorsak. Kvinnor

Civil Government employees who have resigned during the year of 1956/57, in salary scheme A, by salary scale, and by cause of resignation; Females

Löne- grad	Ordinarie och extra ordinarie tjänstemän					Sum- ma	Aspi- ranter och extra tjänste- män ¹	Samt- liga	Därav				
	Avgångsorsak								Allm. civil- för- valt- ningen	För- svars- vä- sendet	Post- ver- ket	Sta- tens järn- vägar	Öv- riga affärs- verk
	Ål- ders- pen- sion	Inva- lid- o. sjuk- pension	För- tids- pen- sion	Döds- fall	An- nan orsak								
1	—	—	—	—	2	2	1 445	1 447	774	141	91	31	410
2	13	2	—	3	142	160	477	637	367	269	—	—	1
3	3	—	2	2	381	388	265	653	95	42	45	15	456
4	15	2	—	2	24	43	180	223	174	14	—	19	16
5	34	11	1	15	1 011	1 072	384	1 456	659	296	208	43	250
6	4	—	—	—	6	10	31	41	34	1	—	—	6
7	197	15	7	12	553	784	184	968	492	109	43	20	304
8	6	—	—	1	55	62	63	125	119	3	1	—	2
9	30	7	1	9	124	171	51	222	136	33	16	7	30
10	79	8	4	10	157	258	22	280	90	39	87	6	58
11	12	—	—	—	7	19	8	27	17	4	—	—	6
12	25	3	2	5	26	61	22	83	43	9	10	3	18
13	9	1	2	4	25	41	14	55	42	6	1	3	3
14	1	—	—	—	3	4	3	7	6	1	—	—	—
15	3	1	2	—	8	14	75	89	79	3	2	—	5
16	3	—	—	1	7	11	1	12	12	—	—	—	—
17	7	2	1	—	83	93	4	97	95	—	1	—	1
18	—	—	—	—	2	2	—	2	2	—	—	—	—
19	9	2	—	4	53	68	2	70	69	1	—	—	—
20	—	—	—	—	—	—	2	2	2	—	—	—	—
21	14	—	1	2	18	35	2	37	35	1	—	—	1
22	—	—	—	—	—	—	4	4	4	—	—	—	—
23	4	—	—	2	7	13	6	19	18	1	—	—	—
24	—	—	—	—	2	2	—	2	2	—	—	—	—
25	—	—	—	—	—	—	—	—	—	—	—	—	—
26	—	—	—	—	—	—	—	—	—	—	—	—	—
Summa	468	54	23	72	2 696	3 313	3 245	6 558	3 366	973	505	147	1 567

¹ Därav dödsfall 13.

Tab. 26. Under redovisningsåret 1956/57 på löneplan A befordrade civila statstjänstemän fördelade efter erhållen lönegrad och antal uppflyttade lönegrader

Civil Government employees in salary scheme A who have advanced during the year of 1956/57, by salary scale, and by rise on the scale

Efter befordran erhållen lönegrad	Antal uppflyttade lönegrader														Samtliga befordrade	Därav				
	Män							Kvinnor								Allm. civilförvaltn. o. försvarsväs.	Postverket	Statens järnvägar	Övriga affärsverk	
	1	2	3	4	5	6	Summa	1	2	3	4	5	6	Summa						
2	—	—	—	—	—	—	—	147	—	—	—	—	—	—	147	147	147	—	—	—
3	—	32	—	—	—	—	32	14	2 105	—	—	—	—	—	2 119	2 151	842	346	108	855
4	2	16	22	—	—	—	40	141	45	320	—	—	—	—	506	546	201	—	—	345
5	25	19	4	18	—	—	66	208	5 345	28	511	—	—	—	6 092	6 158	1 290	259	83	4 526
6	3	1 347	—	—	4	—	1 354	276	321	4	5	56	—	—	662	2 016	548	349	1 062	57
7	735	1 151	123	10	4	8	2 031	70	1 367	26	56	1	26	1 546	3 577	1 055	508	1 412	602	—
8	10 751	9	16	—	1	—	10 777	246	—	12	—	—	1	259	11 036	630	1 767	8 552	87	—
9	557	1 771	20	11	5	3	2 367	67	549	2	72	1	15	706	3 073	849	345	1 372	507	—
10	1 568	170	153	1	5	2	1 899	339	79	77	—	11	14	520	2 419	751	159	927	582	—
11	33	109	16	2	1	1	162	81	14	6	2	—	—	103	265	151	76	—	38	—
12	178	1 190	256	11	15	1	1 651	8	169	39	1	4	—	221	1 872	475	152	665	580	—
13	568	63	68	30	—	23	752	57	12	24	7	1	5	106	858	414	53	107	284	—
14	709	251	5	12	5	2	984	6	3	2	1	—	—	12	996	558	87	103	248	—
15	67	789	47	4	8	11	926	23	70	3	—	3	2	101	1 027	549	54	183	241	—
16	254	122	79	11	—	1	467	11	4	7	1	1	—	24	491	232	5	55	199	—
17	245	916	32	60	10	7	1 270	5	136	—	5	6	1	153	1 423	843	69	189	322	—
18	238	9	2	2	—	—	251	144	8	—	—	—	—	152	403	401	—	2	—	—
19	3	696	21	65	1	17	803	—	98	1	7	—	4	110	913	542	51	121	199	—
20	10	1	1	—	—	2	14	1	—	—	—	—	—	1	15	13	—	—	2	—
21	1	536	—	105	1	35	678	—	69	—	4	—	6	79	757	470	48	68	171	—
22	1	—	1	—	—	—	2	—	—	—	—	—	—	—	2	2	—	—	—	—
23	6	524	5	67	—	45	647	4	63	3	14	—	10	94	741	583	14	30	114	—
24	366	—	38	—	9	19	432	26	—	4	—	1	—	31	463	392	6	18	47	—
25	15	20	—	18	—	9	62	1	—	—	—	—	—	1	63	48	—	2	13	—
26	15	94	30	—	34	5	178	—	1	—	—	—	4	5	183	135	1	7	40	—
Summa	16 350	9 835	939	427	103	191	27 845	1 875	10 458	558	686	85	88	13 750	41 595	12 121	4 349	15 066	10 059	—

Tab. 27. Under redovisningsåret 1956/57 på löneplan A befordrade civila statstjänstemän fördelade efter erhållen löneklass och antal uppflyttade löneklasser

Civil Government employees in salary scheme A who have advanced during the year of 1956/57, by salary class, and by rise on the class scale

Anm. Statens järnvägar ingår ej i denna tabell

Efter befordran erhållen löneklass	Antal uppflyttade löneklasser														Samtliga befordrade	Därv			
	Män							Kvinnor								Allm. civilförvalt. o. försvarsväs.	Postverket	Övriga affärsverk	
	1	2	3	4	5	6—	Summa	1	2	3	4	5	6—	Summa					
2	—	—	—	—	—	—	—	72	—	—	—	—	—	—	72	72	72	—	—
3	—	36	—	—	—	—	36	19	2 002	—	—	—	—	—	2 021	2 057	866	346	845
4	2	15	25	—	—	—	42	120	25	321	—	—	—	—	466	508	189	—	319
5	26	19	4	17	—	—	66	247	1 894	12	510	—	—	—	2 663	2 729	1 278	259	1 192
6	5	281	—	—	5	—	291	297	1 040	1 327	1	54	—	—	2 719	3 010	524	242	2 244
7	225	279	125	10	5	10	654	379	1 002	420	29	1	27	—	1 858	2 512	805	351	1 356
8	140	56	21	1	1	—	219	279	187	71	4	—	2	—	543	762	346	96	320
9	238	216	23	11	5	3	496	357	261	20	27	2	15	—	682	1 178	530	220	428
10	461	125	60	2	6	2	656	169	165	18	2	4	11	—	369	1 025	520	227	278
11	1 779	204	22	6	1	—	2 012	211	54	9	1	1	—	—	276	2 288	503	1 588	197
12	453	496	110	6	7	1	1 073	52	165	13	2	2	—	—	234	1 307	596	273	438
13	777	116	34	15	—	4	946	176	74	5	4	2	4	—	265	1 211	627	130	454
14	197	155	4	1	4	3	364	101	26	3	—	—	—	—	130	494	202	106	186
15	250	642	53	4	7	7	963	21	124	12	—	1	2	—	160	1 123	619	113	391
16	250	104	28	3	—	—	385	34	9	5	1	1	—	—	50	435	266	32	137
17	560	731	17	36	9	5	1 358	20	116	—	4	5	1	—	146	1 504	1 046	93	365
18	187	90	8	1	1	—	287	55	23	1	—	—	—	—	79	366	229	44	93
19	250	440	28	33	1	12	764	25	92	2	4	1	3	—	127	891	633	24	234
20	195	85	5	3	1	—	289	15	15	—	—	—	—	—	30	319	245	13	61
21	202	212	12	83	1	33	543	69	20	2	4	1	5	—	101	644	495	19	130
22	46	110	6	2	2	—	166	5	14	1	—	—	—	—	20	186	117	32	37
23	137	190	27	32	1	46	433	22	19	5	9	1	9	—	65	498	378	11	109
24	202	138	9	4	6	16	375	26	44	2	1	—	—	—	73	448	357	32	59
25	86	44	12	12	1	1	156	5	3	1	—	—	—	—	9	165	148	2	15
26	60	177	16	17	12	4	286	5	11	—	1	1	2	—	20	306	253	13	40
27	87	17	5	2	1	1	113	5	—	1	—	—	—	—	6	119	102	4	13
28	19	12	2	6	5	1	45	—	—	—	1	—	—	—	1	46	36	1	9
29	5	14	5	2	—	2	28	—	—	—	—	—	—	—	—	28	22	—	6
Summa	6 839	5 004	661	309	82	151	13 046	2 786	7 385	2 251	605	77	81	—	13 185	26 231	12 004	4 271	9 956

Tab. 28. Statstjänstemän i vissa befattningar fördelade efter lönegrad och anställningsår samt under redovisningsåret 1956/57 inträffad avgång, nyanställning och befordran

Befattning	Lönegrad	Antal tjänstemän 1 oktober 1957										Summa	
		Anställningsår i statstjänst											
		1957-54	53-52	51-50	49-48	47-43	42-38	37-33	32-28	27-23	22-		
1 Skrivbiträde	1-2	2 962	16	2	1	1	1	—	—	—	—	3	2 986
2	3-4	2 101	37	4	—	4	2	—	1	—	—	—	2 149
3 Kontorsbiträde	5	3 016	2 229	1 826	1 341	2 630	353	63	33	19	34	11 544	
4	6	5	1	—	2	11	47	34	12	4	—	116	
5 Kanslibiträde	6	53	3	1	—	—	—	—	—	—	—	57	
6	7	727	457	566	754	2 742	928	354	177	123	150	6 978	
7 Kontorist	8	1	1	—	—	1	—	2	27	5	9	46	
8	9	204	151	187	333	1 166	1 970	847	308	213	469	5 848	
9 Kontorist, förste	10	—	2	2	4	62	185	270	72	52	286	935	
10 Kansliskrivare	10	51	38	47	67	359	308	181	158	88	233	1 530	
11	11	—	—	—	—	—	—	—	—	3	7	10	
12 Kansliskrivare, förste ...	12	9	12	15	19	117	194	154	104	73	318	1 015	
13 Kontorsskrivare	13	19	19	27	28	129	145	67	48	35	141	658	
14 Kontorsskrivare, förste ..	15	—	1	—	—	6	7	5	10	5	22	56	
15 Sjukvårdsbiträde	2	748	122	83	60	63	14	5	5	6	1	1 107	
16	3-4	21	4	10	7	22	18	12	6	—	—	100	
17 Sjuksköterska	8	287	24	19	1	2	6	—	—	—	—	339	
18	9	21	5	6	3	7	2	—	—	—	—	44	
19 Ekonomibiträde	1	75	3	1	—	—	—	—	—	—	—	79	
20	2	1 200	340	266	182	390	102	54	38	20	18	2 610	
21	3-4	83	24	28	29	73	51	13	9	4	1	315	
22	5-6	32	29	26	17	110	44	17	16	12	7	310	
23	7-8	112	21	18	23	48	39	30	20	12	9	332	
24 Skötare	5	499	1	1	—	—	—	—	—	—	—	501	
25	7	180	6	2	1	—	—	—	—	—	—	189	
26	8	83	164	217	256	421	418	311	119	51	20	2 060	
27 Skötare, förste	9	1	—	—	—	3	32	118	55	12	4	225	
28 Sköterska	1-3	42	1	—	—	—	—	—	—	—	—	43	
29	4	1 016	2	—	1	1	—	—	—	—	—	1 020	
30	5	335	9	—	1	1	1	—	—	—	—	347	
31	6	275	58	44	25	12	—	1	—	—	—	415	
32	7	333	418	365	299	400	207	112	82	35	2	2 253	
33 Sköterska, första	8	16	12	20	28	84	113	93	38	—	—	404	
34 Överskötare	10	2	—	—	—	2	4	52	66	43	20	189	
35 Översköterska (med sjuk- sköterskeutbildning)...	9	127	29	29	28	39	34	12	10	1	—	309	
36	10	100	33	39	33	52	61	45	19	7	—	389	
37 Översköterska (övriga) ..	9	7	1	2	3	4	5	2	—	3	—	27	
38	10	8	6	7	6	26	62	117	108	49	3	392	
39 Vaktkonstapel	7	262	9	4	6	4	2	1	—	—	—	288	
40	8	101	96	81	86	116	109	50	45	25	19	728	

Government employees in certain types of employment, by salary scale, and by year of appointment; number of resignations, of appointments, and of advancements, during the year of 1956/57

Antal avgångna		Antal nyanställda	Antal till ifrågavarande befattning och lönegrad befordrade											Summa		
Samtliga	Därav med ålderspension		Anställningsår i statstjänst													
			1957-54	53-52	51-50	49-48	47-43	42-38	37-33	32-28	27-23	22-				
651	—	2 044	164	2	—	—	—	—	—	—	—	—	—	—	166	1
226	—	414	1516	23	—	—	—	—	—	—	—	—	—	—	1 539	2
1 267	22	783	996	111	46	26	37	47	36	12	4	—	—	1 315	3	
—	—	1	—	1	—	—	—	4	1	1	—	—	—	7	4	
5	—	24	11	1	1	—	—	—	—	—	—	—	—	13	5	
466	34	316	187	173	152	153	410	60	12	8	4	4	—	1 163	6	
4	2	91	—	1	—	—	1	—	1	24	2	3	—	32	7	
208	53	31	52	59	64	78	264	300	58	26	13	21	—	935	8	
42	36	—	—	—	1	3	25	66	95	16	2	14	—	222	9	
49	27	25	12	14	15	14	80	48	44	12	11	26	—	276	10	
—	—	—	—	—	—	—	—	—	—	—	3	7	—	10	11	
54	33	12	2	7	2	6	32	59	47	28	15	42	—	240	12	
23	9	16	7	2	3	8	29	28	8	3	3	12	—	103	13	
2	1	1	—	—	—	—	1	1	1	1	—	1	—	5	14	
208	—	381	8	—	—	—	—	—	—	—	—	—	—	8	15	
3	—	11	2	—	1	—	—	—	1	1	—	—	—	5	16	
105	1	147	—	—	—	—	—	—	—	—	—	—	—	—	17	
—	—	7	—	—	—	—	—	—	—	—	—	—	—	—	18	
76	—	60	2	—	—	—	—	—	—	—	—	—	—	2	19	
418	13	585	91	17	13	12	8	2	5	2	3	1	—	154	20	
30	4	36	12	2	5	—	5	1	1	—	—	—	—	26	21	
20	2	18	9	8	6	2	8	4	2	1	—	1	—	41	22	
35	9	62	3	1	—	—	2	—	—	—	—	2	—	8	23	
232	—	453	2	—	—	—	—	—	—	—	—	—	—	2	24	
17	—	28	115	1	2	—	—	—	—	—	—	—	—	118	25	
57	13	27	19	11	3	4	2	—	—	—	—	—	—	39	26	
9	8	1	1	—	—	—	2	11	27	6	—	—	—	47	27	
391	—	6	4	—	—	—	—	—	—	—	—	—	—	4	28	
106	—	879	100	—	—	1	1	—	—	—	—	—	—	102	29	
41	—	57	243	1	—	1	—	—	—	—	—	—	—	245	30	
—	—	44	224	54	38	21	10	—	1	—	—	—	—	348	31	
186	40	96	40	27	9	7	5	—	—	—	—	—	—	88	32	
11	4	9	8	4	10	18	25	26	8	6	—	—	—	105	33	
13	13	1	—	—	—	—	—	—	1	13	15	2	1	32	34	
27	1	52	35	6	3	4	2	1	—	—	—	—	—	51	35	
29	3	38	21	3	3	4	10	6	4	1	—	—	—	52	36	
2	3	4	3	—	—	1	4	—	3	—	—	—	—	11	37	
31	26	6	2	3	2	2	9	21	22	23	6	1	—	91	38	
38	—	192	7	1	—	—	—	—	—	—	—	—	—	8	39	
33	5	45	49	8	—	2	2	2	—	1	—	—	—	64	40	

TAB. 28 (forts.). STATSTJÄNSTEMÄN I VISSA BEFATTNINGAR FÖRDELADE EFTER LÖNE-
AVGÅNG, NYANSTÄLLNING OCH BEFORDRAN

Befattning	Löne- grad	Antal tjänstemän 1 oktober 1957										Sum- ma
		Anställningsår i statstjänst										
		1957- 54	53- 52	51- 50	49- 48	47- 43	42- 38	37- 33	32- 28	27- 23	22-	
41 Eldare	7	222	71	322	41	73	35	25	10	5	13	817
42 Vaktmästare, exp.vakt o.	1-5	43	6	2	—	2	—	—	—	—	—	53
43 förste exp.vakt	6	175	5	2	1	1	—	—	—	—	—	184
44	7	316	163	147	199	334	171	57	50	33	23	1 493
45	8	28	17	19	18	61	78	45	29	28	42	365
46	9	4	—	1	4	2	4	—	2	1	—	18
47 Reparatör	7	11	1	—	1	3	—	9	6	11	21	63
48	8	24	6	63	21	60	38	11	12	16	16	267
49	9	149	106	222	187	1 228	1 009	835	389	181	181	4 487
50 Reparatör, förste	10	98	40	51	56	325	460	454	207	100	146	1 937
51 Flygtekniker	9	95	3	2	1	2	1	—	—	—	—	104
52	10	131	120	83	132	960	429	18	2	—	—	1 875
53	11	—	—	—	—	—	—	—	—	—	—	—
54 Ingenjörbiträde	12	143	37	52	26	68	39	6	3	2	2	378
55 Ingenjör, biträdande	13	156	56	59	49	93	54	6	3	1	3	480
56 Ingenjör	15	304	182	133	113	231	113	53	26	7	20	1 182
57	16	1	—	—	—	12	19	—	4	—	1	37
58	17	247	131	155	127	348	188	93	32	22	33	1 376
59	19	69	38	38	58	249	110	63	37	8	31	701
60	21	66	48	21	19	122	63	72	35	11	40	497
61	23	2	2	4	2	16	6	6	3	—	3	44
62	24-26	2	—	2	—	6	16	9	2	—	4	41
63 Byråingenjör o. förste by-	19	24	38	39	59	139	116	24	9	3	3	454
64 råingenjör	21	26	29	29	42	116	123	19	8	4	2	398
65	23	26	27	33	25	84	57	22	12	7	6	299
66 Amanuens	13	101	3	—	1	2	—	—	—	—	—	107
67	15	95	12	3	2	3	—	—	—	—	—	115
68	17	40	50	13	5	4	—	3	—	1	—	116
69 Byråsekreterare	19	16	16	49	54	134	91	51	23	7	36	477
70 Byråsekreterare, förste ..	21	14	9	14	18	96	101	46	15	12	41	366
71	23	2	3	5	15	59	85	54	24	14	46	307
72 Adjunkt	15	535	11	4	4	3	2	1	1	—	—	561
73	17	468	107	20	6	9	3	—	1	—	1	635
74	19	45	121	71	25	29	7	—	1	—	—	299
75	21	89	61	76	110	188	64	30	19	1	4	642
76	23	61	96	133	183	338	270	286	246	96	84	1 793
77 Lektor	19-23	—	1	—	1	2	2	1	2	—	—	9
78	24	42	28	24	23	35	16	11	12	3	2	196
79	26	29	22	20	39	127	126	106	87	43	55	654
80 Tullvakt.....	4-6	68	6	3	—	—	—	—	—	—	—	77
81	7	81	63	20	6	5	2	2	—	—	—	179
82	8	—	1	101	41	9	1	1	—	—	—	154
83 Tulluppsyningsman	9	—	1	5	51	510	105	251	209	224	50	1 406

GRAD OCH ANSTÄLLNINGÅR SAMT UNDER REDOVISNINGÅRET 1956/57 INTRÄFFAD

Antal avgångna		Antal nyanställda	Antal till ifrågavarande befattning och lönegrad befordrade										Summa		
Samtliga	Därav med ålderspension		Anställningsår i statstjänst												
			1957-54	53-52	51-50	49-48	47-43	42-38	37-33	32-28	27-23	22-			
63	12	99	6	1	5	—	—	—	—	—	—	—	—	12	41
12	—	27	6	2	1	—	—	—	—	—	—	—	—	9	42
15	—	75	33	2	1	1	—	—	—	—	—	—	—	37	43
80	10	140	34	29	6	4	1	1	1	—	—	—	—	75	44
17	10	10	7	5	5	1	6	12	5	2	1	1	1	45	45
—	—	1	1	—	—	—	—	1	1	—	1	—	—	4	46
13	8	8	—	—	—	—	—	—	—	—	—	—	—	—	47
18	8	19	1	—	13	1	6	7	4	1	7	3	—	43	48
99	51	337	16	32	63	71	198	111	74	52	18	19	—	654	49
45	37	25	28	12	11	16	119	99	74	23	10	8	—	400	50
15	—	87	11	2	2	—	—	—	—	—	—	2	—	17	51
95	—	146	47	19	1	—	4	—	—	—	—	2	—	73	52
—	—	1	—	—	—	—	—	—	—	—	—	—	—	—	53
38	—	88	43	14	19	5	18	12	2	—	—	1	—	114	54
58	2	41	47	18	19	11	11	6	—	—	—	—	—	112	55
85	3	108	109	92	43	30	57	26	12	5	1	2	—	377	56
6	2	—	1	—	—	—	1	—	—	—	—	—	—	2	57
103	6	94	88	68	74	34	74	35	21	6	3	1	—	404	58
31	4	42	20	22	19	32	70	26	7	5	1	2	—	204	59
23	4	25	30	18	12	12	49	20	17	7	3	1	—	169	60
6	—	—	1	2	1	1	3	1	—	—	—	—	—	9	61
—	—	2	—	—	1	—	—	—	—	—	—	—	—	1	62
20	4	15	5	7	9	8	21	11	1	—	—	—	—	62	63
24	5	8	7	9	7	8	18	20	2	3	—	1	—	75	64
24	2	13	11	15	9	5	29	8	5	3	1	3	—	89	65
16	—	70	3	—	—	1	—	—	—	—	—	—	—	4	66
9	—	26	36	4	2	1	2	—	—	—	—	—	—	45	67
15	—	14	26	29	2	—	2	—	1	—	—	—	—	60	68
25	4	5	6	7	16	11	20	18	7	2	2	7	—	96	69
11	3	14	4	4	7	4	26	15	10	3	1	3	—	77	70
12	7	5	1	1	4	6	10	18	10	1	1	3	—	55	71
104	—	377	1	2	1	1	—	—	—	—	—	—	—	5	72
88	—	96	200	11	3	—	1	1	—	—	—	1	—	217	73
43	—	30	15	75	17	5	3	1	—	—	—	—	—	116	74
37	3	32	14	11	14	7	6	3	1	2	—	—	—	58	75
68	41	53	16	37	26	33	64	22	4	5	1	—	—	208	76
—	—	—	—	—	—	—	—	1	—	—	—	—	—	1	77
5	1	33	6	4	7	—	5	2	2	4	1	1	—	32	78
38	17	18	4	3	1	2	—	4	3	1	—	—	—	18	79
—	—	59	11	1	1	—	—	—	—	—	—	—	—	13	80
6	—	—	32	7	5	—	—	—	—	—	—	—	—	44	81
—	—	—	—	1	101	41	9	1	—	1	—	—	—	154	82
18	5	—	—	—	1	47	83	—	1	—	—	—	—	132	83

TAB. 28 (forts.). STATSTJÄNSTEMÄN I VISSA BEFATTNINGAR FÖRDELADE EFTER LÖNE-
AVGÅNG, NYANSTÄLLNING OCH BEFORDRAN

Befattning	Löne- grad	Antal tjänstemän 1 oktober 1957										Sum- ma	
		Anställningsår i statstjänst											
		1957- 54	53- 52	51- 50	49- 48	47- 43	42- 38	37- 33	32- 28	27- 23	22-		
84 Tulluppsyningsman, förste	10	—	—	—	—	—	—	—	—	8	114	142	264
85 Tullöveruppsyningsman .	12	—	—	—	—	—	—	—	—	2	37	96	135
86 Telefonist	1	1 494	10	1	—	—	—	—	—	—	—	—	1 505
87	3	610	20	11	3	9	—	—	—	—	—	—	653
88	4	312	21	7	1	4	4	3	5	—	—	—	358
89	5	787	700	1 187	880	1 844	147	61	52	29	6	5 693	5 693
90	6	—	—	—	—	1	1	—	—	1	—	—	3
91	7	—	—	—	—	8	3	2	1	1	—	—	15
92 Rikstelefonist	7	—	1	7	22	1 525	641	447	422	445	169	3 679	3 679
93 Brevbärare	8	7	7	22	55	462	222	104	107	47	31	1 064	1 064
94	9	—	—	—	—	—	—	—	—	1	32	33	33
95 Postiljon	4	830	—	—	—	—	—	—	—	—	—	—	830
96	6	432	—	—	—	—	—	—	—	—	—	—	432
97	7	519	450	534	617	1 007	58	1	—	—	—	—	3 186
98	8	—	—	—	24	49	108	67	29	8	16	301	301
99 Postiljon, förste	8	2	3	3	19	332	188	98	100	32	61	838	838
100	9	—	—	—	—	—	—	—	3	6	24	33	33
101 Överpostiljon	9	2	2	1	2	137	408	465	305	53	56	1 431	1 431
102 Postexpeditör	9	109	10	6	2	4	2	—	—	—	—	—	133
103	10	144	306	209	176	260	51	4	1	—	—	—	1 151
104	11	1	—	—	2	—	19	16	18	5	3	64	64
105 Postexpeditör, förste	12	3	1	7	20	39	41	49	23	5	8	196	196
106 Trafikbiträde	4, 6	1 662	16	1	1	1	—	1	—	—	—	—	1 682
107	5, 7	1 472	622	1 631	1 369	3 628	630	121	49	37	68	9 627	9 627
108 Trafikbiträde, förste	8	8	9	67	163	2 296	1 702	265	71	63	161	4 805	4 805
109 Stationsförman	8	—	—	—	—	2	11	7	12	3	18	53	53
110	9	1	—	1	4	82	468	166	26	25	71	844	844
111 Banbiträde	4, 6	224	4	—	—	—	—	—	—	—	—	—	228
112	5, 7	244	225	278	232	632	364	177	96	49	24	2 321	2 321
113 Banbiträde, förste	8	1	13	45	59	477	632	425	290	137	115	2 194	2 194
114 Maskinbiträde	4, 6	574	3	—	—	—	—	—	—	—	—	—	577
115	5, 7	515	232	503	359	675	308	84	38	38	49	2 801	2 801
116 Maskinbiträde, förste	8	3	4	70	81	624	268	88	33	21	36	1 228	1 228
117 Lokbiträde	8	—	—	3	131	1 439	107	11	12	9	25	1 737	1 737
118 Lokförare	10	—	1	1	—	217	511	3	1	—	—	734	734
119	12	1	—	2	1	1	1 516	659	236	167	321	2 904	2 904
120 Konduktör	9	—	1	—	1	152	709	349	57	36	63	1 368	1 368

¹ Därav i 4:e lönegraden 644. — ² D:o 95. — ³ D:o 237. — ⁴ Därav i 5:e lönegraden 420. — ⁵ D:o 61. —
* D:o 163.

GRAD OCH ANSTÄLLNINGÅR SAMT UNDER REDOVISNINGÅRET 1956/57 INTRÄFFAD

Antal avgångna		Antal nyanställda	Antal till ifrågavarande befattning och lönegrad befordrade										Summa			
Samtliga	Därav med ålderspension		Anställningsår i statstjänst													
			1957—54	53—52	51—50	49—48	47—43	42—38	37—33	32—28	27—23	22—				
23	20	—	—	—	—	—	—	—	—	—	—	1	43	17	61	84
9	8	—	—	—	—	—	—	—	—	—	—	2	14	7	23	85
322	—	864	12	2	—	—	—	—	—	—	—	—	—	—	14	86
433	3	26	568	14	—	—	1	1	—	—	—	—	—	—	584	87
5	1	14	298	21	7	—	—	—	1	—	—	—	—	—	327	88
99	15	55	708	681	1 126	783	905	37	7	9	5	1	—	—	4 262	89
—	—	—	—	—	—	—	—	7	2	—	—	—	—	—	1	90
—	—	—	—	—	—	—	—	—	—	—	—	—	—	—	9	91
213	122	—	—	1	6	7	214	17	14	4	7	1	—	—	271	92
14	7	—	6	6	18	53	430	122	20	4	1	5	—	—	665	93
—	—	—	—	—	—	—	—	—	—	—	—	1	32	—	33	94
73	—	620	—	—	—	—	—	—	—	—	—	—	—	—	—	95
39	3	1	233	—	—	—	—	—	—	—	—	—	—	—	233	96
138	9	65	216	82	—	—	—	—	—	—	—	—	—	—	298	97
7	4	—	—	—	—	20	56	73	50	24	7	12	—	—	242	98
4	3	—	1	2	2	15	197	50	7	3	—	2	—	—	279	99
—	—	—	—	—	—	—	1	—	—	4	7	24	—	—	36	100
17	12	—	—	—	1	2	74	56	10	4	2	1	—	—	150	101
—	—	102	16	6	2	7	2	—	—	—	—	—	—	—	33	102
81	—	7	36	3	—	3	4	—	—	—	—	—	—	—	46	103
—	—	—	1	—	—	2	—	19	15	18	5	3	—	—	63	104
4	1	—	2	1	3	5	16	13	15	5	—	4	—	—	64	105
453	—	1 134	811	—	—	—	3	—	1	—	—	—	—	—	815	106
503	105	687	846	89	41	80	384	34	2	—	1	2	—	—	1 479	107
7	5	—	6	10	58	136	2 281	1 753	271	68	65	165	—	—	4 813	108
4	1	—	—	—	—	—	2	9	—	3	1	6	—	—	21	109
37	35	6	—	—	—	1	45	99	10	1	—	1	—	—	157	110
11	—	121	88	2	—	—	—	—	—	—	—	—	—	—	90	111
132	75	256	103	29	35	16	39	17	8	3	—	—	—	—	250	112
10	9	7	1	13	42	59	467	614	416	267	125	112	—	—	2 116	113
21	—	45	167	—	—	—	—	1	—	—	—	—	—	—	168	114
83	23	40	193	15	24	24	41	14	11	3	2	—	—	—	327	115
2	2	—	2	6	73	85	625	266	86	32	19	34	—	—	1 228	116
27	9	—	—	—	—	124	216	2	—	1	—	—	—	—	343	117
2	—	—	—	—	—	—	63	40	—	—	—	—	—	—	103	118
126	118	—	—	—	—	—	—	252	—	—	—	—	—	—	252	119
15	9	—	—	—	—	1	77	56	2	—	—	—	—	—	136	120

Tab. 29. Tjänstemän inom statsunderstödd verksamhet fördelade efter lönegrad och anställningsform den 1 oktober 1957

Salaried employees in quasi-official occupational groups, by salary scale, and by type of appointment, 1st of October, 1957

Lönegrad	Lärare vid folk- och småskolor											Polismän						
	Ordinarie		Extra ordinarie		Aspiranter		Extra o. arvodister		Samtliga			Ordinarie	Extra ordinarie	Aspiranter	Extra o. arvodister	Summa	Därav kvinnor	
	M	Kv	M	Kv	M	Kv	M	Kv	M	Kv	Summa							
1.....	—	—	—	—	—	—	—	—	—	—	—	—	—	—	—	—		
2.....	—	—	—	—	—	—	—	—	—	—	—	—	—	—	—	—		
3.....	—	—	—	—	—	—	—	—	—	—	—	—	—	—	—	—		
4.....	—	—	—	—	—	—	—	—	—	—	—	—	—	—	—	—		
5.....	—	—	—	—	—	—	—	—	—	—	—	—	—	—	—	—		
6.....	—	—	—	—	—	—	—	—	—	—	—	—	—	—	—	—		
7.....	—	—	—	3	—	—	—	1 218	—	1 221	1 221	—	2	255	221	478	28	
8.....	—	—	—	12	—	—	—	—	—	12	12	—	1	—	—	1	—	
9.....	1	13	—	3 420	—	—	—	3	8	4	3 441	3 445	204	412	11	113	740	8
10.....	—	9 681	4	17	—	—	—	—	—	4	9 698	9 702	2 755	95	—	35	2 885	26
11.....	121	589	240	343	—	—	—	—	—	361	932	1 293	166	73	—	3	242	2
12.....	440	371	145	473	—	—	—	1 298	1 611	1 883	2 455	4 338	2 570	2	—	1	2 573	25
13.....	4	37	2 573	3 293	—	—	—	10	7	2 587	3 337	5 924	1 305	—	—	1	1 306	16
14.....	—	—	3	1	3	—	—	2	4	8	5	13	3	—	—	—	3	—
15.....	26	73	34	101	2	13	28	27	90	214	304	760	—	—	—	—	760	—
16.....	8 112	5 783	97	67	—	1	1	1	1	8 210	5 852	14 062	—	—	—	—	—	—
17.....	167	37	112	52	4	1	3	1	1	286	91	377	202	—	—	—	202	—
18.....	—	—	—	—	—	—	—	—	—	—	—	—	—	—	—	—	—	—
19.....	415	10	4	12	—	—	—	—	—	419	22	441	99	—	—	—	99	—
20.....	284	3	—	—	—	—	—	—	—	284	3	287	2	—	—	—	2	—
21.....	187	28	13	3	—	—	—	—	1	200	32	232	17	—	—	—	17	—
22.....	50	—	—	—	—	—	—	—	—	50	—	50	—	—	—	—	—	—
23.....	159	31	4	2	—	—	—	—	—	163	33	196	43	—	—	—	43	—
24.....	—	—	—	—	—	—	—	—	—	—	—	—	2	—	—	—	2	—
25.....	—	—	—	—	—	—	—	—	—	—	—	—	—	—	—	—	—	—
26.....	—	—	—	—	—	—	—	—	—	—	—	—	—	—	—	—	—	—
Arvodister m. fl...	—	—	—	—	—	—	—	900	1 283	900	1 283	2 183	—	—	—	214	214	4
Summa	9 966	16 656	3 229	7 799	9	15	2 245	4 161	15 449	28 631	44 080	8 128	585	266	588	9 567	109	

TAB. 29 (forts.). TJÄNSTEMÄN INOM STATSUNDERSTÖDD VERKSAMHET FÖRDELADE EFTER LÖNEGRAD OCH ANSTÄLLNINGSFORM DEN 1 OKTOBER 1957

Lönegrad	Präster					Hushållningssällskap						Skogsvårdsstyrelser						Kyrkomu- siker	Stock- holms hög- skola	Soci- alin- stituten
	Ordi- narie	Extra- ordi- narie	Aspi- ran- ter	Extra o. arvo- dister	Sum- ma	Ordi- narie	Extra- ordi- narie	Aspi- ran- ter	Extra o. arvo- dister	Sum- ma	Där- av kvinnor	Ordi- narie	Extra- ordi- narie	Aspi- ran- ter	Extra o. arvo- dister	Sum- ma	Där- av kvinnor			
1.....	—	—	—	—	—	—	—	12	7	19	19	—	—	20	—	20	20	—	1	—
2.....	—	—	—	—	—	—	—	—	—	—	—	—	—	—	—	—	—	—	—	—
3.....	—	—	—	—	—	—	6	4	2	12	12	—	2	—	7	9	9	—	—	—
4.....	—	—	—	—	—	—	1	—	2	3	3	—	—	—	—	—	—	—	—	—
5.....	—	—	—	—	—	21	31	—	27	79	77	10	45	—	18	73	70	—	7	1
6.....	—	—	—	—	—	6	—	—	2	8	5	—	—	2	—	2	—	—	1	—
7.....	—	—	—	—	—	23	7	—	8	38	15	26	3	1	26	56	43	—	38	4
8.....	—	—	—	—	—	8	—	—	2	10	3	—	5	48	29	82	—	—	10	—
9.....	—	—	—	—	—	38	2	—	2	42	34	81	64	—	33	178	7	1	26	1
10.....	—	—	—	—	—	1	2	—	6	9	1	2	—	1	1	4	3	—	8	3
11.....	—	—	—	—	—	—	1	—	1	2	—	—	—	1	1	—	—	18	3	—
12.....	—	—	—	—	—	105	5	—	19	129	1	247	16	1	13	277	2	—	2	—
13.....	—	—	75	1	76	32	4	—	2	38	1	12	56	—	9	77	—	4	1	—
14.....	—	—	—	—	—	1	—	—	1	2	1	1	—	—	1	—	—	—	—	—
15.....	—	35	—	5	40	43	1	—	—	44	8	19	—	10	2	31	5	2	—	1
16.....	—	—	—	—	—	—	—	—	1	1	1	—	—	—	—	—	—	—	—	—
17.....	—	24	—	2	26	17	—	—	—	17	5	3	—	—	8	16	—	7	—	—
18.....	—	—	—	—	—	33	1	—	2	36	36	—	—	—	—	—	—	243	—	—
19.....	206	464	—	4	674	12	—	—	9	21	3	21	7	—	3	31	—	3	3	3
20.....	295	6	—	—	301	—	—	—	—	—	—	—	1	—	1	—	—	—	—	—
21.....	362	15	—	—	377	2	1	—	7	10	—	21	—	—	5	26	—	10	1	—
22.....	135	—	—	—	135	8	3	—	2	13	1	—	—	—	—	—	—	—	—	—
23.....	716	9	—	—	725	107	—	—	—	107	—	22	—	—	—	—	—	—	1	4
24.....	211	—	—	—	211	5	2	—	—	7	—	13	—	—	—	13	—	—	47	—
25.....	1	—	—	—	1	5	—	—	1	6	—	—	—	—	—	—	—	—	—	—
26.....	194	1	—	—	195	27	—	—	—	27	—	19	—	—	—	19	—	—	8	7
Arvodister m. fl...	24	—	—	22	46	—	—	—	80	80	33	16	—	—	18	24	11	104	305	1
Summa	2 144	554	75	34	2 807	494	67	16	183	760	259	505	202	84	172	963	170	389	462	5 25

¹ På löneplan B. — ² Inräknat 60 på löneplan B. — ³ Därav 69 kvinnor. — ⁴ D:o 141. — ⁵ D:o 15.

Tab. 30. Tjänstemän inom statsunderstödd verksamhet på löneplan A fördelade efter löneklass och ortsgrupp den 1 oktober 1957

Salaried employees in quasi-official occupational groups in salary scheme A, by salary class, and by regional cost-of-living group, 1st of October, 1957

Löne- klass	Lärare vid folk- och småskolor						Polismän						Präster					
	Ortsgrupp				Summa	Därav kvinnor	Ortsgrupp				Summa	Därav kvinnor	Ortsgrupp				Summa	
	2	3	4	5			2	3	4	5			2	3	4	5		
1	—	—	—	—	—	—	—	—	—	—	—	—	—	—	—	—	—	—
2	—	—	—	—	—	—	—	—	—	—	—	—	—	—	—	—	—	—
3	—	—	—	—	—	—	—	—	—	—	—	—	—	—	—	—	—	—
4	—	—	—	—	—	—	—	—	—	—	—	—	—	—	—	—	—	—
5	—	—	—	—	—	—	—	—	—	—	—	—	—	—	—	—	—	—
6	—	—	—	—	—	—	—	—	—	—	—	—	—	—	—	—	—	—
7	258	563	141	195	1 157	1 157	26	236	52	161	475	29	—	—	—	—	—	
8	3	19	11	4	37	37	—	13	10	15	38	—	—	—	—	—	—	
9	275	754	223	372	1 624	1 620	32	356	86	105	579	7	—	—	—	—	—	
10	380	1 124	311	437	2 252	2 251	132	634	144	126	1 036	13	—	—	—	—	—	
11	314	1 005	309	429	2 057	1 907	95	358	97	289	839	11	—	—	—	—	—	
12	853	2 259	707	1 195	5 014	3 487	127	408	152	202	889	5	—	—	—	—	—	
13	1 732	4 428	1 559	2 058	9 777	7 880	223	591	195	162	1 171	10	21	38	7	10	76	
14	345	1 216	474	564	2 599	1 778	44	279	121	226	670	11	—	—	—	—	—	
15	147	536	238	295	1 216	778	133	828	319	453	1 733	12	8	25	4	3	40	
16	406	961	312	504	2 183	863	74	443	157	285	959	9	—	—	—	—	—	
17	309	887	347	487	2 030	788	2	29	16	20	67	—	3	18	2	3	26	
18	178	432	178	252	1 040	366	10	308	138	216	672	—	—	—	—	—	—	
19	2 194	4 636	1 376	1 454	9 660	4 345	1	10	3	2	16	—	33	83	28	27	171	
20	7	26	21	11	65	15	—	57	30	110	197	—	58	105	17	21	201	
21	5	16	18	26	65	21	—	9	6	3	18	—	70	103	29	29	231	
22	227	158	24	15	424	9	—	34	13	26	73	—	99	142	40	46	327	
23	119	171	54	49	393	27	—	—	3	1	4	—	73	141	33	38	285	
24	38	88	32	21	179	14	—	14	2	5	21	—	125	189	32	38	384	
25	4	31	9	14	58	2	—	—	3	4	7	—	73	91	27	19	210	
26	—	32	14	21	67	3	—	—	9	18	27	—	226	248	49	22	545	
27	—	—	—	—	—	—	—	—	—	1	1	—	43	57	19	24	143	
28	—	—	—	—	—	—	—	—	—	—	—	—	1	22	10	21	54	
29	—	—	—	—	—	—	—	—	—	—	—	—	4	33	11	20	68	
Summa	7 794	19 342	6 358	8 403	41 897	27 348	899	4 607	1 556	2 430	9 492	107	837	1 295	308	321	2 761	

TAB. 30 (forts.). TJÄNSTEMÄN INOM STATSUNDERSTÖDD VERKSAMHET PÅ LÖNEPLAN A FÖRDELADE EFTER LÖNEKLASS OCH ORTSGRUPP DEN 1 OKTOBER 1957

Löne- klass	Hushållningssällskap						Skogsvårdsstyrelser						Kyrkomusiker		Stockholms högskola		Social- instituten	
	Ortsgrupp				Sum- ma	Därav kvinnor	Ortsgrupp				Sum- ma	Därav kvinnor	Samt- liga	Därav kvinnor	Samt- liga	Därav kvinnor	Samt- liga	Därav kvinnor
	2	3	4	5			2	3	4	5								
1	—	15	—	4	19	19	—	12	5	5	22	22	—	—	1	1	—	—
2	—	—	—	—	—	—	—	—	—	—	—	—	—	—	—	—	—	—
3	—	10	—	1	11	11	1	5	2	2	10	10	—	—	—	—	—	—
4	—	5	—	—	5	5	—	1	—	—	1	1	—	—	—	—	—	—
5	—	44	1	3	48	47	1	28	6	6	41	40	—	—	3	3	1	1
6	—	10	2	3	15	13	2	15	1	1	19	16	—	—	4	3	—	—
7	—	29	2	1	32	22	4	22	5	5	36	26	8	3	20	14	1	1
8	—	8	1	5	14	10	10	40	24	28	102	19	—	—	13	9	2	2
9	—	13	1	4	18	11	29	32	8	12	81	8	15	6	18	8	—	—
10	—	25	—	4	29	6	12	27	6	7	52	8	—	—	15	9	1	—
11	—	6	1	1	8	3	6	19	3	2	30	1	15	8	12	8	1	1
12	—	45	8	9	62	23	17	36	14	12	79	5	11	5	4	—	2	2
13	2	23	1	7	33	3	19	24	9	15	67	1	2	—	3	1	1	1
14	1	30	9	6	46	1	4	20	9	5	38	—	3	—	3	—	—	—
15	3	38	11	11	63	2	37	74	21	27	159	2	1	—	—	—	—	—
16	1	12	6	2	21	5	8	20	18	22	68	1	—	1	1	—	—	—
17	—	2	—	1	3	—	1	14	1	1	17	3	2	1	—	—	—	—
18	—	15	2	5	22	9	1	7	1	—	9	1	28	—	—	—	1	1
19	—	18	1	1	20	7	—	10	2	3	15	—	44	6	2	1	2	1
20	—	15	2	3	20	10	—	6	3	3	12	—	28	2	1	1	1	1
21	1	18	6	3	28	18	—	4	4	—	8	—	149	25	—	—	—	—
22	1	11	2	—	14	2	—	6	3	1	10	—	—	—	—	—	—	—
23	—	13	3	2	18	1	—	6	2	3	11	—	—	—	1	—	—	—
24	1	32	3	5	41	—	—	8	4	4	16	—	9	—	31	2	2	2
25	—	45	3	7	55	—	—	5	2	3	10	—	1	—	10	1	1	1
26	—	8	—	1	9	—	—	3	2	4	9	—	—	—	10	—	2	1
27	—	6	—	—	6	—	—	9	1	—	10	—	—	—	8	—	1	—
28	1	6	1	2	10	—	—	6	—	1	7	—	—	—	1	—	4	—
29	—	13	1	1	15	—	—	7	—	—	7	—	—	—	—	—	1	—
Summa	11	515	67	92	685	228	152	466	156	172	946	164	316	58	161	62	24	15

Tab. 32. Polismän fördelade efter lönegrad, löneklass och ortsgrupp den 1 oktober 1957

Policemen, by salary scale, by salary class, and by regional cost-of-living group, 1st of October, 1957

Löne- grad	Löneklassens ordningsnummer inom lönegraden																				Sum- ma
	Ortsgrupp 2					Ortsgrupp 3					Ortsgrupp 4					Ortsgrupp 5					
	1	2	3	4	5	1	2	3	4	5	1	2	3	4	5	1	2	3	4	5	
1	—	—	—	—	—	—	—	—	—	—	—	—	—	—	—	—	—	—	—	—	—
2	—	—	—	—	—	—	—	—	—	—	—	—	—	—	—	—	—	—	—	—	—
3	—	—	—	—	—	—	—	—	—	—	—	—	—	—	—	—	—	—	—	—	—
4	—	—	—	—	—	—	—	—	—	—	—	—	—	—	—	—	—	—	—	—	—
5	—	—	—	—	—	—	—	—	—	—	—	—	—	—	—	—	—	—	—	—	—
6	—	—	—	—	—	—	—	—	—	—	—	—	—	—	—	—	—	—	—	—	—
7	22	—	—	—	—	203	11	8	5	—	38	10	1	2	—	152	14	8	4	—	478
8	—	—	—	—	—	—	—	—	1	—	—	—	—	—	—	—	—	—	—	—	1
9	27	4	7	30	—	326	24	9	57	—	70	16	9	37	—	85	7	4	28	—	740
10	123	87	93	201	1	601	346	228	364	—	119	88	70	126	—	112	210	66	50	—	2 885
11	1	—	2	4	—	1	—	—	6	—	—	—	2	3	—	74	98	11	40	—	242
12	3	9	24	110	3	123	210	230	684	—	45	63	110	267	—	10	92	174	416	—	2 573
13	11	15	23	70	1	17	43	140	433	—	4	8	51	153	—	9	12	36	280	—	1 306
14	—	—	—	—	—	—	—	1	—	—	—	—	—	2	—	—	—	—	—	—	3
15	—	1	1	10	1	4	9	28	307	—	1	4	14	138	—	1	5	20	216	—	760
16	—	—	—	—	—	—	—	—	—	—	—	—	—	—	—	—	—	—	—	—	—
17	—	—	—	—	—	1	1	7	53	—	—	—	—	2	30	—	—	2	106	—	202
18	—	—	—	—	—	—	—	—	—	—	—	—	—	—	—	—	—	—	—	—	—
19	—	—	—	—	—	3	4	9	32	—	1	—	6	13	—	—	4	2	25	—	99
20	—	—	—	—	—	—	—	—	—	—	—	—	—	—	—	—	1	1	—	—	2
21	—	—	—	—	—	—	2	—	14	—	—	—	—	—	—	—	—	1	—	—	17
22	—	—	—	—	—	—	—	—	—	—	—	—	—	—	—	—	—	—	—	—	—
23	—	—	—	—	—	—	—	—	—	—	3	2	3	9	—	—	5	3	18	—	43
24	—	—	—	—	—	—	—	—	—	—	—	—	—	—	—	—	1	—	1	—	2
25	—	—	—	—	—	—	—	—	—	—	—	—	—	—	—	—	—	—	—	—	—
26	—	—	—	—	—	—	—	—	—	—	—	—	—	—	—	—	—	—	—	—	—

Tab. 33. Löneplansplacerade lärare vid folk- och småskolor, polismän samt präster fördelade efter födelseår den 1 oktober 1957

Teachers in primary schools, policemen and clergymen, in receipt of a schemed salary, by year of birth, 1st of October, 1957

Födelseår	Lärare vid folk- och småskolor			Polismän			Präster
	Män	Kvinnor	Summa	Män	Kvinnor	Summa	
—1940	—	1	1	—	—	—	—
39	1	13	14	—	—	—	—
38	6	30	36	—	—	—	—
37	19	191	210	7	—	7	—
36	55	424	479	67	6	73	—
35	112	712	824	153	8	161	—
34	232	871	1 103	212	5	217	2
33	341	1 050	1 391	263	9	272	1
32	538	1 235	1 773	340	4	344	5
31	588	1 294	1 882	356	3	359	2
30	635	1 282	1 917	297	3	300	11
29	633	1 136	1 769	347	7	354	23
28	654	1 136	1 790	362	3	365	24
27	599	949	1 548	341	3	344	23
26	551	861	1 412	375	4	379	29
25	595	708	1 303	347	4	351	31
24	488	618	1 106	304	1	305	36
23	387	466	853	268	6	274	52
22	301	371	672	293	5	298	31
21	264	352	616	296	4	300	49
20	248	353	601	343	2	345	60
19	207	306	513	318	2	320	51
18	206	270	476	318	2	320	55
17	186	247	433	293	3	296	68
16	193	217	410	231	1	232	69
15	184	254	438	206	2	208	55
14	206	231	437	225	3	228	93
13	202	297	499	250	3	253	90
12	207	312	519	253	3	256	67
11	271	366	637	276	—	276	80
10	243	398	641	222	2	224	106
09	236	427	663	223	2	225	115
08	285	470	755	217	2	219	113
07	269	510	779	177	—	177	157
06	355	653	1 008	170	1	171	137
05	316	698	1 014	173	2	175	122
04	320	845	1 165	157	—	157	112
03	361	919	1 280	115	—	115	94
02	372	906	1 278	148	1	149	104
01	400	827	1 227	118	—	118	64
00	360	766	1 126	77	—	77	68
1899	337	783	1 120	83	—	83	57
98	336	724	1 060	68	1	69	61
97	310	592	902	51	—	51	76
96	301	474	775	23	—	23	53
95	254	391	645	13	—	13	64
94	218	261	479	5	—	5	53
93	105	106	211	1	—	1	72
92	46	38	84	—	—	—	60
91	13	5	18	2	—	2	34
90	3	2	5	1	—	1	56
Summa	14 549	27 348	41 897	9 385	107	9 492	2 785

Tab. 34. Löneplansplacerade polismän fördelade efter utbildning, födelseår och lönegrad den 1 oktober 1957

Policemen, in receipt of a scheid salary, by professional training, by year of birth, and by salary scale, 1st of October, 1957

Utbildning	Födelseår										Summa
	-1940	39-36	35-32	31-28	27-23	22-18	17-13	12-08	07-1898	97-	
Studentexamen	—	—	4	3	4	13	19	47	45	1	136
Normalskolekompetens . .	—	—	2	—	1	—	2	—	1	—	6
Realexamen	—	33	215	179	120	209	159	197	134	3	1 249
Andra allmänbildande studier (folkhögskolor o. dyl.)	—	25	298	470	412	352	267	192	143	4	2 163
Teknisk utbildning	—	—	13	26	26	10	4	9	3	1	92
Handelsutbildning	—	1	15	20	18	17	23	34	29	2	159
Sjuksköterskeutbildning .	—	—	—	1	3	4	6	6	3	—	23
Officersutbildning	—	—	29	40	39	23	1	1	1	—	134
Underofficersutbildning .	—	1	25	53	64	57	58	78	112	10	458
Underbefälsutbildning . .	—	8	234	331	675	691	484	473	534	24	3 454
Övrig utbildning	—	—	9	26	31	13	18	21	28	3	149
Ingen redovisad utbildning	—	12	150	229	260	194	176	142	258	48	1 469
Summa	—	80	994	1 378	1 653	1 583	1 217	1 200	1 291	96	9 492

Utbildning	Därav i nedanstående lönegrader										Summa
	7-8	9	10	11	12	13	14-15	17	19	20-24	
Studentexamen	6	1	4	2	15	24	31	26	12	15	136
Normalskolekompetens	—	1	1	—	3	1	—	—	—	—	6
Realexamen	106	95	271	25	240	234	171	58	26	9	1 235
Andra allmänbildande studier (folkhögskolor o. dyl.)	176	226	797	61	492	259	92	21	8	3	2 133
Teknisk utbildning	8	9	30	5	24	7	7	—	1	—	91
Handelsutbildning	2	17	37	2	33	26	23	7	6	3	156
Sjuksköterskeutbildning	—	1	—	1	12	9	—	—	—	—	23
Officersutbildning	6	21	68	3	25	9	1	—	—	1	134
Underofficersutbildning	4	41	131	3	124	74	50	11	8	9	455
Underbefälsutbildning	88	166	811	88	1 280	533	346	76	29	18	3 435
Övrig utbildning	5	15	57	4	29	13	11	2	7	6	149
Ingen redovisad utbildning . .	78	147	678	45	296	117	31	1	2	—	1 395
Summa	479	740	2 885	242	2 573	1 306	763	202	99	64	9 333

Tab. 35. Löneplansplacerade lärare vid folk- och småskolor fördelade efter utbildning, födelseår och lönegrad den 1 oktober 1957

Utbildning	Födelseår								
	-1936	35-32	31-28	27-23	22-18	17-13	12-08	07-1898	97-
<i>Män</i>									
1 Fil. mag.	—	3	37	73	42	11	19	14	1
2 Fil. kand.	—	—	2	18	12	11	14	29	14
3 Övrig akademisk utbildning	—	5	3	6	4	7	6	17	3
4 Teknisk utbildning	—	1	2	4	3	7	4	3	3
5 Handelsutbildning	—	2	1	2	6	1	3	3	1
6 Folkskoleseminarium	11	489	916	918	400	322	573	2 241	929
7 Folkskolesem. jämte kantorsutbildning.	1	35	100	86	75	108	185	549	148
8 Folkskolesem. jämte behörighet att undervisa i visst ämne	6	610	1 271	1 184	433	295	230	357	75
9 Folkskolesem. jämte behörighet för erh. av tjänst i lönegrad 17	—	—	40	137	64	38	37	35	3
10 Gymnastiklärarexamen	—	4	8	13	2	3	3	2	—
11 Musikhögskolan	—	—	2	2	6	4	5	14	3
12 Teckningslärarexamen	—	1	4	3	3	—	1	2	1
13 Slöjdläroarbetsutbildning	—	18	102	161	164	150	141	136	58
14 Studentexamen	62	50	14	3	4	5	4	5	4
15 Realexamen	—	—	2	2	—	—	1	3	—
16 Utländsk utbildning	—	—	2	4	1	5	6	6	1
17 Övrig utbildning	1	5	4	4	7	4	10	10	6
Summa	81	1 223	2 510	2 620	1 226	971	1 242	3 426	1 250
<i>Kvinnor</i>									
18 Fil. mag.	—	22	31	35	18	8	13	19	1
19 Fil. kand.	—	—	6	4	5	8	18	14	2
20 Övrig akademisk utbildning	—	2	3	2	3	3	4	3	1
21 Högre lärarinnesseminarium	—	—	—	—	1	4	4	16	2
22 Folkskoleseminarium	70	802	770	428	250	320	493	2 044	725
23 Folkskolesem. jämte kantorsutbildning.	1	38	31	15	22	17	22	32	10
24 Folkskolesem. jämte behörighet att undervisa i visst ämne	66	1 040	1 110	749	259	216	191	452	99
25 Folkskolesem. jämte behörighet för erh. av tjänst i lönegrad 17	—	2	27	46	19	14	12	16	—
26 Småskoleseminarium	361	1 804	2 548	2 055	830	412	961	4 471	805
27 Gymnastiklärarexamen	—	15	23	25	14	11	15	19	9
28 Musikhögskolan	—	5	1	5	6	3	4	9	4
29 Teckningslärarexamen	—	2	2	6	1	1	1	7	4
30 Slöjdläroarbetsutbildning	—	3	—	1	—	—	—	2	2
31 Skolköks- o. lanthushållsseminarium ...	—	31	124	109	104	113	138	204	76
32 Handarbets- o. vävläroarbetsutbildning .	—	42	145	100	96	91	86	283	119
33 Studentexamen	126	51	11	7	8	7	2	5	2
34 Realexamen	19	4	—	2	3	3	—	4	1
35 Normalskolekompetens	14	2	2	1	1	3	2	4	2
36 Utländsk examen	1	—	4	8	4	4	3	10	1
37 Övrig utbildning	1	3	10	4	8	8	4	17	4
38 Summa	659	3 868	4 848	3 602	1 652	1 246	1 973	7 631	1 869

Teachers in primary schools, in receipt of a schemed salary, by professional training, by year of birth, and by salary scale, 1st of October, 1957

Summa	Därav i nedanstående lönegrader											Summa	
	7-8	9	10	11	12	13	14-15	16	17-18	19-20	21-23		
200	—	—	—	—	3	2	26	13	40	6	110	200	1
100	—	—	—	—	4	7	2	53	8	10	16	100	2
51	—	—	—	—	16	5	2	16	—	—	12	51	3
27	—	—	—	3	11	3	5	2	2	—	1	27	4
19	—	—	—	—	7	—	3	3	3	—	3	19	5
6 799	—	—	—	—	551	1 213	2	4 313	44	468	208	6 799	6
1 287	—	—	—	—	29	25	—	1 122	1	95	15	1 287	7
4 461	—	—	—	1	513	1 290	—	2 483	25	111	38	4 461	8
354	—	—	—	—	—	28	—	148	158	11	9	354	9
35	—	—	—	—	—	1	16	18	—	—	—	35	10
36	—	1	—	—	—	1	18	14	1	1	—	36	11
15	—	—	—	—	—	—	11	4	—	—	—	15	12
930	—	3	4	352	568	—	3	—	—	—	—	930	13
151	—	—	—	—	141	3	1	5	1	—	—	151	14
8	—	—	—	—	5	2	1	—	—	—	—	8	15
25	—	—	—	—	9	5	1	6	3	1	—	25	16
51	—	—	—	5	26	2	7	10	—	—	1	51	17
14 549	—	4	4	361	1 883	2 587	98	8 210	286	703	413	14 549	
147	—	—	—	—	7	1	41	16	31	10	41	147	18
57	—	—	3	—	4	6	2	33	3	2	4	57	19
21	—	—	1	—	8	2	1	5	1	—	3	21	20
27	—	—	2	—	2	2	—	5	—	4	12	27	21
5 902	19	17	53	—	657	1 453	—	3 681	10	8	4	5 902	22
188	1	—	2	—	18	36	3	128	—	—	—	188	23
4 182	1	3	8	—	597	1 704	—	1 863	5	1	—	4 182	24
136	—	—	—	—	—	25	—	73	38	—	—	136	25
14 247	1 096	3 404	9 607	—	113	8	—	19	—	—	—	14 247	26
131	—	—	—	—	—	—	115	16	—	—	—	131	27
37	3	—	—	—	2	—	31	1	—	—	—	37	28
24	—	—	—	—	2	—	20	2	—	—	—	24	29
8	—	4	—	3	1	—	—	—	—	—	—	8	30
899	—	—	—	4	801	87	3	4	—	—	—	899	31
962	6	4	3	920	27	2	—	—	—	—	—	962	32
219	52	1	1	—	162	2	—	1	—	—	—	219	33
36	20	—	1	—	14	—	—	1	—	—	—	36	34
31	18	—	1	—	12	—	—	—	—	—	—	31	35
35	7	1	3	3	8	8	1	2	1	—	1	35	36
59	10	7	13	2	20	1	2	2	2	—	—	59	37
27 348	1 233	3 441	9 698	932	2 455	3 337	219	5 852	91	25	65	27 348	38

Tab. 36. Lärare vid folk- och småskolor: förändringar under redovisningsåret 1956/57*Teachers in primary schools: changes during the year of 1956/57*

Lönegrad	Nyanställda								Avgångna							Befordrade till ifrågavarande lönegrad							
	Anställningsform					Samtliga			Ordinarie och extra ordinarie				Aspiranter, extra o. arvodister			Samtliga avgångna	Antal uppflyttade lönegrader				Samtliga		
	Ao	Ae	Af	Ag	Övriga	M	Kv	Summa	M	Kv	Summa	Därav ålderspens.	M	Kv			1	2	3	4	M	Kv	Summa
7	—	3	—	800	—	—	803	803	—	—	—	—	1	268	269	—	—	—	—	—	—	—	—
9	1	419	—	3	—	3	420	423	—	274	274	27	—	—	274	—	461	—	—	—	—	461	461
10	167	5	—	—	—	—	172	172	1	528	529	365	—	—	529	650	—	28	—	—	—	677	678
11	22	156	—	—	—	71	107	178	7	47	54	14	—	—	54	28	1	—	—	—	—	6	23
12	22	181	—	1 920	—	887	1 236	2 123	15	63	78	12	179	300	557	58	4	24	31	45	72	117	
13	6	705	—	1	—	331	381	712	116	259	375	8	—	—	375	1 099	2	4	3	529	579	1 108	
14	—	2	2	3	—	4	3	7	—	—	—	—	1	1	2	2	—	—	—	—	1	1	
15	1	39	9	47	—	37	59	96	363	306	669	362	8	9	686	4	4	1	—	4	5	9	
16	214	33	—	1	—	154	94	248	15	11	26	15	—	—	26	12 865	—	789	97	8 018	5 733	13 751	
17	31	43	—	3	—	53	24	77	21	2	23	—	1	—	24	3	76	—	55	109	25	134	
18	—	—	—	—	—	—	—	—	—	—	—	—	—	—	—	—	—	—	—	—	—	—	
19	—	8	—	—	5	7	6	13	10	3	13	5	—	—	13	—	2	1	20	21	2	23	
20	—	—	—	—	7	7	—	7	14	1	15	8	—	—	15	—	—	1	10	10	1	11	
21	16	5	—	—	1	13	9	22	5	—	5	3	—	—	5	—	2	—	30	26	6	32	
22	—	—	—	—	—	—	—	—	—	—	—	—	—	—	—	5	1	—	—	8	—	8	
23	31	1	—	—	2	27	7	34	8	1	9	4	—	—	9	3	12	1	29	37	8	45	
Summa	511	1 600	11	2 778	15	1 594	3 321	4 915	575	1 495	2 070	823	190	578	2 838	14 717	565	849	277	8 815	7 593	16 408	

Tab. 37. Polismän: förändringar under redovisningsåret 1956/57

Policemen: changes during the year of 1956/57

Löne- grad	Nyanställda							Avgångna							Befordrade till ifrågavarande lönegrad							
	Anställningsform					Samtliga			Ordinarie och extra ordinarie				Aspiranter, extra o. arvodister		Samtliga avgångna	Antal uppflyttade lönegrader				Samtliga		
	Ao	Ae	Af	Ag	Övriga	M	Kv	Summa	M	Kv	Summa	Därav ålderspens.	M	Kv		1	2	3	4—	M	Kv	Summa
7	—	—	208	165	—	348	25	373	—	—	—	—	56	3	59	4	—	—	—	4	—	4
9	10	49	6	43	—	105	3	108	28	1	29	5	7	—	36	27	243	—	—	267	3	270
10	138	14	—	16	—	162	6	168	66	—	66	12	6	—	72	361	—	12	—	364	9	373
11	1	—	—	—	—	1	—	1	13	—	13	3	—	—	13	10	33	—	1	43	1	44
12	14	—	—	—	—	13	1	14	53	—	53	17	—	—	53	109	283	7	—	395	4	399
13	19	—	—	—	—	19	—	19	25	—	25	11	—	—	25	164	—	12	1	172	5	177
15	6	—	—	—	—	6	—	6	19	—	19	14	—	—	19	—	89	4	—	93	—	93
17	—	—	—	—	—	—	—	—	7	—	7	6	—	—	7	—	19	—	1	20	—	20
19	1	—	—	—	—	1	—	1	1	—	1	—	—	—	1	—	8	—	11	19	—	19
23	—	—	—	—	—	—	—	—	2	—	2	1	—	—	2	—	—	4	—	4	—	4
Arvodister	—	—	—	—	—	67	2	69	—	—	—	—	49	1	50	—	—	—	—	4	—	4
Summa	189	63	214	224	—	722	37	759	214	1	215	69	118	4	337	675	675	39	14	1 385	22	1 407

Tab. 38. Lärare vid folk- och småskolor i olika befattningar fördelade efter lönegrad och anställningsår samt under redovisningsåret 1956/57 inträffad avgång, nyanställning och befordran

Befattning	Lönegrad	Antal lärare den 1 oktober 1957										Summa
		Anställningsår i statstjänst										
		1957-54	53-52	51-50	49-48	47-46	45-44	43-42	41-40	39-38	37-36	
1 Småskollärare	7	1 132	28	19	5	8	3	1	7	7	8	1 218
2	9	1 159	874	607	349	224	48	38	43	33	38	3 413
3	10	206	505	889	1 003	1 344	499	515	1 111	1 705	1 877	9 654
4 Biträdande folkskollärare och lärare vid mindre folkskolor	7 9 10	1 10 —	— 2 —	— 2 1	1 1 —	— 3 1	— — 2	— — 1	— 1 3	— 1 9	— 1 24	2 20 41
7 Folkskollärare	12 13 15	2 793 2 710 —	37 1 596 —	18 788 —	14 334 —	22 166 —	4 84 —	8 43 —	7 37 —	5 45 —	6 27 —	2 914 5 830 —
10	16	485	954	1 219	984	1 117	938	1 405	1 823	2 684	2 276	13 885
11	17	9	39	72	46	49	17	19	14	12	7	284
12 Ämneslärare	12-21	24	6	4	4	8	5	5	5	—	3	64
13 Adjunkt	15 17	60 58	2 11	2 3	— 3	1 5	— —	2 —	— —	— —	— —	67 80
14	19	1	5	2	2	1	—	—	—	—	—	12
15	21	17	8	4	15	9	4	7	2	—	—	66
16	23	13	21	19	21	23	11	9	7	5	5	134
18 Distriktsöverlärare	19 20 21 22 23	2 — — — —	3 1 — — —	10 2 1 — —	14 3 1 — —	29 14 9 1 —	37 35 11 7 2	66 40 26 8 9	79 50 32 6 11	111 87 41 14 20	63 55 31 13 18	414 287 152 50 62
23 Annan överlärare	15 16 17	— — —	— — —	— — —	— 1 —	— 3 1	— 7 —	— 25 1	— 29 1	— 26 1	— 27 —	— 118 4
26 Lärare i kvinnlig slöjd ..	8-10 11 12	— 175 6	— 108 3	2 122 5	1 71 4	2 114 6	2 52 3	4 61 1	5 66 3	— 77 2	2 85 1	18 931 34
29 Lärare i manlig slöjd ...	9-10 11 12	4 103 60	— 67 61	1 74 90	— 46 54	1 54 84	— 10 82	— 1 55	2 3 43	— — 35	2 1 16	11 359 580
32	13-15	—	—	—	—	2	—	—	—	—	—	2
33 Lärare i hushållsgöromål.	12 13 15-16	164 28 —	91 12 —	92 7 1	35 7 —	96 15 —	69 2 —	77 7 —	63 4 1	58 3 2	51 4 2	796 89 6
36 Lärare i gymnastik	15 16	26 10	27 5	12 5	9 3	14 5	9 —	13 1	5 —	9 2	7 —	131 31
37 Lärare i musik	9 15 16 17-19	1 11 2 —	— 6 — —	— 3 — —	— 5 1 —	— 6 1 —	— 5 1 1	— 5 — 1	— 8 — —	— 3 — —	— 2 1 —	1 54 6 2
42 Lärare i teckning	12 15 16	1 8 4	— 4 —	— 4 1	— 1 —	— 4 1	— 2 —	— 2 —	— 1 —	— 3 —	— 4 —	1 33 6
45 Yrkeslärare	10-14 15-17	7 8	3 4	— 1	— 2	2 1	— 2	— —	— —	— —	— —	12 18

Tab. 39. Polismän i olika befattningar fördelade efter lönegrad och anställningsår samt under redovisningsåret 1956/57 inträffad avgång, nyanställning och befordran

Befattning	Löne- grad	Antal polismän den 1 oktober 1957										Sum- ma		
		Anställningsår i statstjänst												
		1957- 54	53- 52	51- 50	49- 48	47- 43	42- 38	37- 33	32- 28	27- 23	22-			
1 Polisaspirant	7	257	—	—	—	—	—	—	—	—	—	—	—	257
2	9	7	—	—	—	—	—	—	—	—	—	—	—	7
3 Polisman	7	216	1	1	—	2	1	—	—	—	—	—	—	221
4	8	—	—	—	—	—	—	1	—	—	—	—	—	1
5	9	49	1	1	—	—	1	—	—	—	—	—	—	52
6 Exekutionsbiträde	9	6	5	—	6	3	4	2	6	1	1	—	—	34
7	10	—	1	—	—	3	3	—	3	1	—	—	—	11
8 Poliskonstapel	9	458	15	12	22	36	41	32	24	7	—	—	—	647
9	10	537	693	481	342	351	209	124	114	17	6	—	—	2 874
10	11	14	64	65	37	14	21	15	10	2	—	—	—	242
11 Förste poliskonstapel ...	12	14	52	183	399	545	367	334	241	106	34	—	—	2 275
12 Polisassistent	12	—	—	2	7	56	41	16	6	2	3	—	—	133
13	13	8	2	6	15	146	189	115	52	25	3	—	—	561
14	14	—	—	—	—	—	—	1	—	2	—	—	—	3
15 Kriminalassistent	12	2	1	5	21	85	36	11	3	1	—	—	—	165
16	13	7	1	3	10	173	391	98	41	18	3	—	—	745
17 Förste polisassistent ...	15	—	—	—	2	21	100	141	104	46	12	—	—	426
18	17	—	—	—	—	—	2	16	13	8	4	—	—	43
19 Förste kriminalassistent .	15	—	—	—	—	7	51	181	74	16	5	—	—	334
20	17	—	—	—	—	—	6	61	58	29	2	—	—	156
21 Poliskommissarie	17	—	—	—	—	—	—	1	1	—	1	—	—	3
22	19	—	—	—	—	—	—	1	14	31	9	10	—	65
23	20	—	—	—	—	—	—	—	—	1	—	—	—	2
24	21	—	—	—	—	—	—	—	3	4	3	—	—	10
25	23	—	—	—	—	—	—	—	7	9	9	—	—	25
26	24	—	—	—	—	—	—	—	—	—	1	—	—	1
27 Kriminalkommissarie ...	19	—	—	—	—	1	—	6	19	7	1	—	—	34
28	21	—	—	—	—	1	—	—	—	4	2	—	—	7
29	23	—	—	—	—	—	—	1	1	3	5	—	—	18
30	24	—	—	—	—	—	—	—	—	1	—	—	—	1

Officiella statistiska berättelser utgivna intill den 7 februari 1959

Nedanstående publikationer utdelas till svenska myndigheter av de olika ämbetsverk som utger dem. Statistiska centralbyrån distribuerar sålunda inom landet endast sina egna berättelser. Till utlandet sänder centralbyrån även övriga berättelser utom följande, som distribueras av respektive utgivare: *alla socialstyrelsens berättelser, Arbetsmarknadsstatistik, Jordbruksekonomiska meddelanden, Kommersiella meddelanden, Konjunkturljournalen, Meddelanden från konjunkturinstitutet och Riksräkenskapsverkets årsbok*. Försäljning sker genom Nordiska bokhandelns förlag, Stockholm.

Om en berättelse förut offentliggjorts såsom en särskild avdelning i serien Bidrag till Sveriges officiella statistik, angives berättelsens littera i nämnda serie.

Allmänna statistiska publikationer

Utg. av statistiska centralbyrån.

Historisk statistik för Sverige. 1.

1. Befolkning 1720—1950.

Statistisk tidskrift, Ny följd: årg. 1 (1952)—7 (1958), 8 (1959): 1.

Forts. på Statistisk tidskrift: bd 1 (1860—1862) —3 (1866—1869), årg. 1870—1913.

Statistisk årsbok för Sverige: årg. 1 (1914)—45 (1958).

Årsbok för Sveriges kommuner: årg. 1 (1918)—41 (1958).

Sveriges officiella statistik

Folkmängden och dess förändringar

Alla berättelser utg. av statistiska centralbyrån. Befolkningsrörelsen: 1911—1956.

Litt. A.

Befolkningsrörelsen. Översikt för åren: 1901/1910, 1911/1920, 1921/1930, 1931/1940, 1941/1950.

Litt. A.

Dödlighets- och livslängdstabeller för årtiondet: 1901/1910, 1911/1920, 1921/1930, 1931/1940, 1941/1950.

Dödsorsaker: 1911—1956.

Folkmängden inom administrativa områden den 31 december: 1910—1957.

Litt. A.

Folkräkningen den 31 december: 1910: 1—4; 1920: 1—5; 1930: 1—9; 1940: 1—3; 1945: 1; 2; 1—3; 3: 1—3; 4—6; 7: 1—2; 8: 1—2; 9; 10: 1—2; 11; 1950: 1—8.

Litt. A.

Särskilda folkräkningen 1935/36: 1—8.

Ut- och invandring: 1911—1938.

Allmänna ekonomiska förhållanden

1951 års företagsräkning, av kommerskollegium.

1931 års företagsräkning = Statistiska meddelanden. Ser. A. Bd 4: 10.

Jordbruk med binärningar

Alla berättelser utg. av statistiska centralbyrån. Arealinventeringen, kreatursräkningen och trädgårdsinventeringen den 1 juni 1943.

Arealinventeringen och kreatursräkningen den 1 juni 1945.

Fiske: 1914—1956.

Jordbruk och boskapskötsel: 1913—1937, 1940—1957.

Litt. N.

Jordbrukarnas tillgångar och skulder den 31 december 1952.

Jordbrukets skuldsättning år 1933 = Statistiska meddelanden. Ser. A. Bd 5: 3.

Jordbruksräkningen: 1927, 1932, 1937, 1944, 1951, 1956.

Mejerihantering: 1913—1939.

Årsväxten: 1911—1957.

Litt. N.

Skogshushållning

Domänverket, av domänstyrelsen: 1911—1957. 1911—1921 med titel: Kungl. domänstyrelsens förvaltning.

Det enskilda skogsbruket, av skogsstyrelsen: 1942—1950.

Fortsattes av: Skogsstatistisk årsbok: 1951—1956.

Skogsstatistisk årsbok, av skogsstyrelsen: 1951—1956.

Forts. på: Det enskilda skogsbruket: 1942—1950.

Fast egendom

Fast egendom år 1910, av statistiska centralbyrån.

Lantmåteri

Lantmåteri, av lantmäteristyrelsen: 1911—1950

Litt. O.

Industri och bergshantering

Berättelserna utg. av kommerskollegium, där ej annat anges.

Bergshantering: 1911—1957.

Litt. C.

Industri: 1911—1956.

Litt. D.

Läder-, hår- och gummivaruindustrien. Specialundersökning. Sthlm 1915.

Statens vattenfallsverk, av vattenfallsstyrelsen: 1920—1957.

Sveriges bergshantering år 1913. Specialundersökning.

Sveriges monterade vattenkraft. Specialundersökning. Sthlm 1919.

Sveriges utbyggda vattenkraft år 1930. Specialundersökning.

Sågverksdriften i Sverige år 1953. 1953 års sågverksinventering.

Textil- och beklädnadsindustrien. Specialundersökning. Sthlm 1914.

Handel

Alla berättelser utg. av kommerskollegium.

Handel 1911—1956, 1957: 2—3.

Litt. F.

Månadsstatistik över handeln: 1954—1957, 1958: 1—11.

1913—1953 = Statistiska meddelanden. Ser. C.

Transport- och kommunikationsväsen

Allmän järnvägsstatistik, av järnvägsstyrelsen: 1911—1952.

Litt. L.

Lotsverket, av lotsstyrelsen: 1911—1953.

Litt. T.

Postverket, av generalpoststyrelsen: 1911—1957.

Litt. M.

Sjöfart, av kommerskollegium: 1911—1956.

Litt. E.

Sveriges järnvägar, av järnvägsstyrelsen: 1911—1956.

1911—1952 med titel: Statens järnvägar. Litt. L.

Telefon, telegraf och radio, av telestyrelsen: 1911—1956/1957.

1911—1943 med titel: Telefon och telegraf.

Vagnslastgodstrafiken å statens järnvägar. Bi-
hang till järnvägsstyrelsens berättelse om sta-
tens järnvägar: 1913, 1916, 1919, 1924, 1929,
1934, 1937.

Litt. L.

Väg- och vattenbyggnadsverket 1911—1939, 1944/
1947, av väg- och vattenbyggnadsstyrelsen.

1911—1939 med titel: Allmänna väg- och vat-
tenbyggnader.

Vägfrikolyckor, av statistiska centralbyrån:
1936—1956.

1936—1938 med titel: Olyckor vid trafik med

motorfordon. 1935 = Statistiska meddelanden.
Ser. A. Bd 5: 2.

Bankväsen

Allmän sparbanksstatistik, av statistiska central-
byrån: 1911—1950, 1955.

Litt. Y.

Postsparbanken, av styrelsen för postsparbanken:
1911—1922.

Litt. Y.

Uppgifter om bankerna, av bank- och fondinspek-
tionen: 1954—1958.

1912—1953 = Statistiska meddelanden. Ser. E.

Försäkringsväsen

Allmänna pensionsförsäkringen, av pensionssty-
relsen: 1915—1936.

1915—1917 med titel: Kungl. pensionsstyrel-
sen. Fortsattes av: Folkpensioneringen: 1937

—1939/1950.

Allmänna sjukkassor, av pensionsstyrelsen: 1911/
1912—1928/1930, 1938 jämte översikter för åren
1933—1937; 1939—1951; av riks försäkringsan-
stalten: 1952—1956.

1911/1912—1928/1930 med titel: Registrerade
sjukkassor. 1938—1954 med titel: Erkända sjuk-
kassor.

Enskilda försäkringsanstalter, av försäkrings-
inspektionen: 1912—1956.

Folkpensioneringen, av pensionsstyrelsen: 1937—
1939/1950.

1939/1950 med titel: Folkpensioneringen jämte
sjukkassövesändet m. m. Forts. på: Allmänna
pensionsförsäkringen: 1915—1936.

Olycksfall i arbete, av socialstyrelsen: 1910/1912—
1917; av riks försäkringsanstalten: 1918—1954.

Olycksfall i arbete, reviderat sammandrag, av
riks försäkringsanstalten: 1918/1922, 1923/1928,
1929/1933, 1934/1938, 1939/1943.

Riks försäkringsanstalten, av anstalten: 1911—1956.

Understödsföreningar andra än arbetlöshetskassor,
av försäkringsinspektionen: 1956.

Arbetsmarknad samt arbets- och löneförhållanden

Berättelserna utg. av socialstyrelsen, där ej annat
angives.

Anställnings- och avlöningsförhållandena för lägre
personal i allmän tjänst. Sthlm 1931.

Arbetartillgång, arbetstid och arbetslön inom
Sveriges jordbruk: 1911—1928.

Arbets- och löneförhållandena för affärsanställda
i Sverige. Sthlm 1925.

Arbetsförhållandena för hotell- och restaurang-
personalen i Sverige. Sthlm 1922.

Arbetsförhållandena inom det husliga arbetet å
landsbygden. Sthlm 1939.

Arbetsförhållandena inom det husliga arbetets
område. Sthlm 1936.

Arbetsinställelser i Sverige: 1911—1922.

Fortsattes av: Arbetsinställelser och kollektiv-
avtal samt förlikningsmännens verksamhet:
1923—1938.

Arbetsinställelser och kollektivavtal samt förlik-
ningsmännens verksamhet: 1923—1938.

Forts. på: Arbetsinställelser i Sverige: 1911—
1922, och Kollektivavtal i Sverige: 1911—1922.

Arbetslösheten inom fackförbunden samt därmed
sammanshängande bestämmelser i förbundsstad-
gar och kollektivavtal. Sthlm 1931.

Arbetslöshetsräkningen och de lokala arbetslö-
shetsundersökningarna i Sverige år 1927.

Arbetstiden inom industri och hantverk m. m.
i Sverige vid år 1917, av arbetstidskommittén.

Arbetstidens längd vid frisersalonger och badin-
rättningar i Sverige. Sthlm 1916.

Arbetstidsförhållandena inom detaljhandeln.
Sthlm 1933.

Befattningshavare i statens och de större städer-
nas tjänst. Deras antal och löneförhöjningar åren
1919—1924.

Hamnarbetaryrket i Sverige. Sthlm 1916.

Inresta utlänningar åren 1938 och 1939.

Kollektivavtal i Sverige: 1911—1922.

Fortsattes av: Arbetsinställelser och kollektiv-
avtal samt förlikningsmännens verksamhet:
1923—1938.

Kollektivavtal i Sverige vid årsskiftet 1920/21:
1—2.

Kroppsutvecklingen hos minderåriga industri-
arbetare i Sverige. Sthlm 1925.

Lantarbetarnas arbets- och löneförhållanden inom
olika bygder och å typiska lantegendomar.
Sthlm 1915.

Löneförhållandena för försvarsväsendets civila
arbetare och med dessa jämförliga arbetargrup-
per i enskild tjänst. Sthlm 1927.

Löner: 1929—1956.

1929—1951 med titel: Lönestatistisk årsbok för
Sverige.

Löner och levnadskostnader vid statens järnvägs-
byggnader och statens vattenfallsverks bygg-
nadsföretag samt inom därmed jämförliga
arbetsområden. Sthlm 1924.

Den offentliga arbetsförmedlingen i Sverige:
1902/1912—1913/1922.

Sjömansyrket i Sverige: 1—2. Sthlm 1915—1919.
Skogsarbetarnas levnads- och arbetsförhållanden
i Värmland, Dalarna och Norrland. Sthlm 1916.

Skogsbygdens arbets- och levnadsvillkor: 1—2. Sthlm 1937—1938.
Statistisk undersökning av statstjänstemännens bisysslor. Sthlm 1928.
Svensk hemindustri: 1—2. Sthlm 1917.
Tjänstemän inom statlig och statsunderstödd verksamhet åren 1954—1957, av statistiska centralbyrån.
Undersökning rörande arbetsförhållandena inom hotell- och restaurangnäringen 1929/30.
Undersökning rörande löneläget och lönevariationerna inom jordbruket 1935—1936.
Undersökning rörande vissa hygieniska förhållanden inom cellulosaindustrin i Sverige. Sthlm 1915.
Undersökningar rörande arbetstidsförhållanden och lönevillkor för privatanställda. Sthlm 1938.
Undersökningar rörande vissa arbetstidsförhållanden inom bagerinäringen samt hotell- och restaurangnäringen. Sthlm 1938.

Priser och konsumtion

Alla berättelser utg. av socialstyrelsen.
Detailpriser och indexberäkningar åren 1913—1930.
Hushållsbudgeter och livsmedelskonsumtion i städer och tätorter 1940—1942.
Levnadskostnaderna i städer och industriorter omkring år 1923.
Levnadskostnaderna i Sverige 1913—1914: 1, 2: 1—8; 3.
Levnadskostnaderna i tätortshushåll år 1948.
Levnadskostnaderna på landsbygden i Sverige vid år 1920.
Levnadskostnaderna på landsbygden år 1951.
Levnadskostnaderna år 1952.
Levnadsvillkor och hushållsvanor i städer och industriorter omkring år 1933.
Livsmedels- och bostadspriser i Sverige under åren 1910—1912.
Livsmedelsförbrukningen inom mindre bemedlade hushåll under krisåren 1914—1918.

Byggnadsverksamhet och bostadsförhållanden

Berättelserna utg. av socialstyrelsen, där ej annat anges.
Allmänna bostadsräkningen år 1920.
Allmänna bostadsräkningen år 1933 och därmed sammanhängande undersökningar.
Bostadsbyggandet, av bostadsstyrelsen: 1949/1950—1956.
Forts. på: Byggnadsverksamheten i Sverige: 1912—1918/1920, 1937—1948.
Bostäder och hushåll. Enligt allmänna bostadsräkningen 1945 och därtill anslutna undersökningar.
Byggnadsverksamheten i Sverige: 1912—1918/1920, 1937—1948.
1912—1918/1920 med titel: Byggnadsverksamheten i rikets stadssamhällen. Fortsattes av: Bostadsbyggandet: 1949/1950—1954/1955.
Hyresräkningen: 1924: 1—2; 1926.
Undersökningar rörande de mindre bemedlades bostadsförhållanden i vissa svenska städer (bostadsbeskrivningar): 1—3. Sthlm 1916—1918.
1912—1914 års allmänna bostadsräkningar: 1, [2]: 1—12.

2 med titel: 1912—1913 års allmänna bostadsräkning.

Ekonomiska och ideella föreningar samt stiftelser

De ideella föreningarna i Sverige och deras ekonomiska förhållanden år 1917, av socialstyrelsen.
Kooperativ verksamhet, av socialstyrelsen: 1908/1910—1949; av kommerskollegium: 1950—1956.
Stiftelser år 1910, av statistiska centralbyrån.

Hälso- och sjukvård

Allmän hälso- och sjukvård, av medicinalstyrelsen: 1911—1956.
Litt. K.
Det civila veterinärväsendet, av medicinalstyrelsen: 1916—1945; av veterinärstyrelsen: 1946—1949.
Hälso- och sjukvård vid armén, av arméförvaltningens sjukvårdsstyrelse: 1911—1930.
Fortsattes av: Hälso- och sjukvård vid armén samt flygvapnet: 1931—1936.
Hälso- och sjukvård vid armén och flygvapnet samt veterinärvård vid armén, av arméförvaltningens sjukvårdsstyrelse, chefen för flygvapnet och överfältveterinären: 1937—1942.
Forts. på: Hälso- och sjukvård vid armén samt flygvapnet: 1931—1936. Fortsattes av: Hälso- och sjukvård vid försvaret och veterinärvård vid armén: 1943—1944.
Hälso- och sjukvård vid armén samt flygvapnet, av arméförvaltningens sjukvårdsstyrelse och flygstyrelsen: 1931—1936.
Forts. på: Hälso- och sjukvård vid armén: 1911—1930. Fortsattes av: Hälso- och sjukvård vid armén och flygvapnet samt veterinärvård vid armén: 1937—1942.
Hälso- och sjukvård vid försvaret, av försvarets sjukvårdsstyrelse: 1945—1957.
Forts. på: Hälso- och sjukvård vid försvaret och veterinärvård vid armén: 1943—1944.
Hälso- och sjukvård vid försvaret och veterinärvård vid armén, av försvarets sjukvårdsförvaltning och överfältveterinären: 1943—1944.
Forts. på: Hälso- och sjukvård vid armén och flygvapnet samt veterinärvård vid armén: 1937—1942, och Hälso- och sjukvård vid marinen: 1911/1912—1942. Fortsattes av: Hälso- och sjukvård vid försvaret: 1945—1957, och Veterinärvård vid armén: 1945—1955.
Hälso- och sjukvård vid marinen, av marinöverläkaren: 1911/1912—1942.
Fortsattes av: Hälso- och sjukvård vid försvaret och veterinärvård vid armén: 1943—1944.
Sinnessjukvården i riket, av medicinalstyrelsen: 1911—1939.
Litt. K.
Veterinärvård vid armén, av överfältveterinären: 1945—1955.
Forts. på: Hälso- och sjukvård vid försvaret och veterinärvård vid armén: 1943—1944.

Socialvård

Ensamstående mödrars sociala och ekonomiska förhållanden år 1955, av socialstyrelsen.
Fattigvården, av statistiska centralbyrån: 1918—1935; av socialstyrelsen: 1936—1955.
Litt. U.

Samhällets barnavård, av statistiska centralbyrån: 1928, 1931, 1934; av socialstyrelsen: 1937, 1940, 1943, 1946, 1949—1956.

Undersökningar angående alkoholens sociala skadeverkningar, av socialstyrelsen. Sthlm 1921. Ålderdomshemmen och deras vårdtagare år 1950, av socialstyrelsen.

Rättsväsen

Berättelserna utg. av statistiska centralbyrån, där ej annat angives.

Brottsligheten: 1913/1914—1955.

Litt. B.

Domstolarnas och de exekutiva myndigheternas verksamhet: 1913/1914—1917/1918, 1921/1922—1945/1947, 1949/1952—1953/1954.

Litt. B.

Fångvården, av fångvårdsstyrelsen: 1911—1946/1947.

Litt. G.

Konkurser upphörda: 1914/1917, 1918/1920, 1926—1928.

Undervisning

Donationer vid allmänna läroverk, kommunala mellanskolor och privatläroverk år 1919, av skolöverstyrelsen.

Folkskolorna, av eklestistikdepartementet: 1911—1918/1919; av skolöverstyrelsen: 1929/1930. 1914/1915—1915/1916 med titel: Folkskolorna och folkskoleseminarierna. Litt. P.

Folkskolorna och högre folkskolorna, av skolöverstyrelsen: 1919/1920—1920/1921, 1926/1927.

Det högre skolväsendet, av skolöverstyrelsen: 1927/1928; 1935/1936 jämte översikt för läsåren 1928—1935.

De kommunala mellanskolorna, av eklestistikdepartementet: 1917/1918—1919/1920.

Forts. på: De kommunala mellanskolorna och privatläroverken läsåret 1916—1917. Försättes av: Statens allmänna läroverk, kommunala mellanskolor och privatläroverk samt realskol- och studentexamina: 1920/1921—1921/1922.

De kommunala mellanskolorna och privatläroverken läsåret 1916—1917, av eklestistikdepartementet.

Försättes av: De kommunala mellanskolorna: 1917/1918—1919/1920, och Privatläroverken: 1917/1918—1919/1920.

Lärarutbildningen, av eklestistikdepartementet: 1916/1917—1919/1920; av skolöverstyrelsen: 1920/1921—1921/1922, 1927/1928, 1928/1929 t. o. m. 1938/1939.

Privatläroverken, av eklestistikdepartementet: 1917/1918—1919/1920.

1918/1919—1919/1920 med titel: Statens normalskola för flickor och privatläroverken. Forts. på: De kommunala mellanskolorna och privatläroverken läsåret 1916—1917. Försättes av: Statens allmänna läroverk, kommunala mellanskolor och privatläroverk samt realskol- och studentexamina: 1920/1921—1921/1922.

Realskol- och studentexamina år 1919, av eklestistikdepartementet.

Försättes av: Statens allmänna läroverk läsåret 1919—1920 samt realskol- och studentexamina år 1920.

Statens allmänna läroverk, av eklestistikdepartementet: 1911/1912—1918/1919.

Litt. P. Försättes av: Statens allmänna läroverk läsåret 1919—1920 samt realskol- och studentexamina år 1920.

Statens allmänna läroverk, kommunala mellanskolor och privatläroverk samt realskol- och studentexamina, av skolöverstyrelsen: 1920/1921—1921/1922.

Forts. på: Statens allmänna läroverk läsåret 1919—1920 samt realskol- och studentexamina år 1920, De kommunala mellanskolorna: 1917/1918—1919/1920, och Privatläroverken: 1917/1918—1919/1920.

Statens allmänna läroverk läsåret 1919—1920 samt realskol- och studentexamina år 1920, av skolöverstyrelsen.

Forts. på: Statens allmänna läroverk: 1911/1912—1918/1919, och Realskol- och studentexamina år 1919. Försättes av: Statens allmänna läroverk, kommunala mellanskolor och privatläroverk samt realskol- och studentexamina: 1920/1921—1921/1922.

Yrkesundervisningen, av skolöverstyrelsen: 1919/1921—1921/1922, 1928/1929; 1936/1937 jämte översikt för läsåren 1929—1936.

Inkomst och förmögenhet

Alla berättelser utg. av statistiska centralbyrån. Företagens intäkter, kostnader och vinster: 1951—1956.

Skattetaxeringarna: 1922—1943.

Försättes av: Skattetaxeringarna samt fördelningen av inkomst och förmögenhet: taxeringsåren 1944—1957.

Skattetaxeringarna samt fördelningen av inkomst och förmögenhet: taxeringsåren 1944—1957. 1944—1948 med titel: Skattetaxeringarna samt inkomstfördelningen inom yrkesgrupper. Forts. på: Skattetaxeringarna: 1922—1943.

Taxeringen till inkomst- och förmögenhetsskatt: 1917, 1920.

Finanser

Berättelserna utg. av kontrollstyrelsen, där ej annat angives.

Accispliktiga näringar: 1911/1912—1957.

Litt. V.

Kommunernas finanser, av statistiska centralbyrån: 1918/1921—1955.

Litt. U.

Rusdrycksförsäljningen m. m.: 1914/1915—1956. 1914/1915—1918 med titel: Brännvinsförsäljningen.

Allmänna val

Alla berättelser utg. av statistiska centralbyrån. Kommunala valen: 1919—1954, 1958: 1.

Litt. R.

Landstingsmannavalen: 1912—1918.

Litt. R.

Riksdagsmannavalen: 1909—1956, 1957/1958: 1.

Litt. R.

Statistiska meddelanden

Utg. av statistiska centralbyrån, där ej annat angives. Serien har upphört från 1954.

Ser. A. Tillfälliga statistiska undersökningar.

Band 1:

- 1 Dödlighets- och livslängdstabeller för åren 1816—1910.
- 2 Statens utarrrenderade domäner arrendeåret 1910—1911.
- 3 Stadsfullmäktigvalen åren 1911 och 1912 samt den kommunala rösträtten år 1912 i de städer, som icke deltaga i landsting.
- 4—5 Utom äktenskapet födda barn. 1—2. Sthlm 1914—1916.
- 6 Dödligheten i lungdot i Sverige åren 1906—1910.
- 7 Husdjursräkningen sommaren 1915.
- 8 Stadsfullmäktigvalen åren 1913 och 1914.
- 9 Husdjursräkningen den 1 juni 1916.
- 10 Utom äktenskapet födda barn. 3. Sthlm 1917.

Band 2:

- 1 Husdjursräkningen den 1 juni 1917.
- 2 Arealinventeringen den 20 juni 1917, av folkhushållningskommissionen.
- 3 Husdjursräkningen den 1 juni 1918.
- 4 Stadsfullmäktigvalen åren 1915 och 1916.
- 5 Arealinventeringen den 1 juni 1918, av folkhushållningskommissionen.
- 6 Stadsfullmäktigvalen åren 1917 och 1918.

Band 3:

- 1 Statistisk översikt av det svenska näringslivets utveckling åren 1870—1915 med särskild hänsyn till industri, handel och sjöfart, av kommerskollegium.
- 2—3 Arealinventeringen och husdjursräkningen den 1 juni 1919. 1—2.

Band 4:

- 1 Jordbrukskassorna och centralkassorna för jordbrukskredit åren 1916—1923.
- 2 Brödsädsförbrukningen vid vissa mindre jordbruk. Sthlm 1928.
- 3 Undersökning rörande försäkrings- och trohetsbrotten åren 1921—1927.
- 4 Undersökning angående mejerihanteringen. Sthlm 1930.
- 5 Svinräkningen den 15 september 1930.
- 6 Inventeringen av vete och råg den 1 februari 1931.
- 7 Svinräkningen den 15 september 1931.
- 8 Kyrkofullmäktigvalen år 1931.
- 9 Svinräkningen den 15 september 1932.
- 10 1931 års företagsräkning, av kommerskollegium.

Band 5:

- 1 Undersökning angående foderförsörjningen åren 1935—1936.
- 2 Olyckor vid trafik med motorfordon år 1935.
- 3 Jordbrukets skuldsättning år 1933.
- 4 Pälsdjursräkningen den 15 september 1937.
- 5 Jordbrukskassorna och centralkassorna för jordbrukskredit åren 1924—1937.
- 6 Undersökning angående skogsavverkningen år 1937.
- 7 Pälsdjursräkningen den 30 september 1939.
- 8 Den animaliska produktionen år 1937/1938.

Band 6:

- 1 Priser och taxeringsvärden å jordbruksfastigheter $\frac{1}{100}$, 1938— $\frac{99}{100}$, 1944.

- 2 Pälsdjursräkningen den 30 september 1945.
- 3 Brottelighetens utveckling åren 1913—1947.
- 4 Minnesskrift med anledning av den svenska befolkningsstatistikens 200-åriga bestånd. Sthlm 1949.

Ser. C. Månadsstatistik över handeln, av kommerskollegium: 1913—1953.
Forts. se serien Sveriges officiella statistik. Handel.

Ser. D. Järnvägsstatistiska meddelanden, av järnvägsstyrelsen: 1912—1953.

Ser. E. Uppgifter om bankerna, av bank- och fondinspektionen: 1912—1953.
Forts. se serien Sveriges officiella statistik. Bankväsen.

Ser. F. Sociala meddelanden, av socialstyrelsen: 1912—1953.

Fortsättes utanför serien under samma titel; se sista avdelningen av denna förteckning.

Andra officiella publikationer med omfattande statistiska uppgifter

För en fullständig förteckning över det officiella trycket se Årsbibliografi över Sveriges offentliga publikationer, av riksdagsbiblioteket.

Arbetsmarknadsstatistik, av arbetsmarknadsstyrelsen: 1953—1958, 1959: 1.

Jordbruksekonomiska meddelanden, av statens jordbruksnämnd: årg. [1] (1939)—20 (1958). Årg. 1—11 med titel: Jordbruksekonomiska uppgifter.

Kommersiella meddelanden, av kommerskollegium: årg. 1 (1914)—45 (1958).

Konjunkturjournalen, av konjunkturinstitutet: årg. [1] (1951)—8 (1958).

Meddelanden från konjunkturinstitutet. Ser. A: 1—31, B: 1—24, 27. Sthlm 1938—1958.

Riksgäldskontoret, årsbok, av kontoret: årg. 1 (1920)—38 (1957/1958).

Riksräkenskapsverkets årsbok, av verket: 1929/1930—1938/1939, 1948, 1950—1958.

Riksstat: 1835—1958/1959.

Sammandrag av till statistiska centralbyrån inkomna årsväxt- och skörderapporter, av statistiska centralbyrån: 1913—1958.
Litt. N.

Sociala meddelanden, av socialstyrelsen: 1954—1958, 1959: 1.

1912—1953 = Statistiska meddelanden. Ser. F. Den svenska statskulden [månadsuppgift], av riksgäldskontoret: årg. 1 (1941)—18 (1958).

Sveriges riksbank, tillgångar och skulder [vecko-uppgift], av banken: 1912—1958, 1959: $\frac{1}{100}$ — $\frac{21}{100}$.

Sveriges riksbank, årsbok, av banken: årg. 1 (1908)—50 (1957).

De särskilda sparbankernas verksamhet, av statistiska centralbyrån: 1951—1954, 1956—1957.