

SVERIGES OFFICIELLA STATISTIK
ARBETSMARKNAD SAMT ARBETS- OCH LÖNEFÖRHÅLLANDEN



LÖNER

1959

DEL II

LANTARBETARE, INDUSTRIARBETARE M. FL.

SOCIALSTYRELSEN

STOCKHOLM 1961

INLEDNING

TILL

Löner. Del 2, Arbetare inom privat sektor / Statistiska centralbyrån. – Stockholm, 1954-1986. – (Sveriges officiella statistik).

Täckningsår: 1952-1985.

1952-1960 utgiven av Socialstyrelsen.

1952 med titel: Löner : Lantarbetare, industriarbetare m fl.

1953-1981 med undertitel: Lantarbetare, industriarbetare m fl.

1982-1983 med undertitel: Lantarbetare, industriarbetare, butiks-

och lagerpersonal inom varuhandel, restauranganställda m. fl.

Med innehållsförteckning, sammanfattning och parallelltitel på engelska: Wages. Part 2.

Utgavs parallellt med Löner. Del 1, Tjänstemän inom privat sektor.

Föregångare:

Lönestatistisk årsbok för Sverige / Socialstyrelsen. – Stockholm, 1931-1953. – (Sveriges officiella statistik).

Täckningsår: 1929-1951.

Efterföljare:

Löner och sysselsättning inom privat sektor / Statistiska centralbyrån. – Stockholm, 1987-1991. – (Sveriges officiella statistik).

Täckningsår: 1986-1990.

Översiktspublikation:

Historisk statistik för Sverige. Statistiska översiktstabeller : utöver i del I och del II publicerade t.o.m. år 1950 / Statistiska centralbyrån. – Stockholm, 1960.

Löner. Del 2, Lantarbetare, industriarbetare m.fl. 1959. – (Sveriges officiella statistik).

Digitaliserad av Statistiska centralbyrån (SCB) 2011.

SVERIGES OFFICIELLA STATISTIK
ARBETSMARKNAD SAMT ARBETS- OCH LÖNEFÖRHÅLLANDEN



LÖNER

1959

DEL II

LANTARBETARE, INDUSTRIARBETARE M. FL.

SOCIALSTYRELSEN

STOCKHOLM 1961

OFFICIAL STATISTICS OF SWEDEN
LABOUR MARKET AND CONDITIONS OF WORK AND WAGES

WAGES

1959

PART II

AGRICULTURAL AND INDUSTRIAL WORKERS, ETC.

SOCIAL WELFARE BOARD

STOCKHOLM 1961

ISAAC MARCUS BOKTRYCKERI AKTIEBOLAG

Förord

Föreliggande publikation omfattar de definitiva resultaten av socialstyrelsens statistiska undersökningar rörande löneförhållandena år 1959 för arbetare inom jordbruk, trädgårdsodling, skogsbruk, industri, byggnads- och anläggningsverksamhet, transportväsen m. m. Preliminära redogörelser har (utom för arbetare inom stuverirörelse) publicerats i Meddelande från socialstyrelsens byrå för löne- och sysselsättningsstatistik.

Svenska Stadsförbundet sammanställer årligen uppgifter rörande löneförhållandena för kollektivavtalsanställda arbetare vid kommunala verk och byggnadsarbeten. Då sammanställningen för år 1959 ej var färdig vid den tidpunkt, då föreliggande publikation färdigställdes för tryckning, har inga resultat här kunnat återges. En separat redogörelse för undersökningen i fråga kommer senare att publiceras.

Kapitlen I—III samt VIII—IX har utarbetats av aktuarien Vera Katz och kapitlen IV—VII av t.f. förste aktuarien Dagmar Witkowsky-Johnsson.

Stockholm i maj 1961.

ERNST BEXELIUS

Leif Björk

Rättelse till Löner 1959 Del II

Correction

Tablån nedan ersätter tablån på s. 28

	Redovisat antal av vuxna arbetare utförda arbetstimmar år 1959			
	Absoluta tal (1 000-tal)		Relativa tal (%)	
	Män	Kvinnor	Män	Kvinnor
Dyrortsgrupp 2	133 779	31 612	15,1	18,4
Dyrortsgrupp 3	514 528	97 345	58,3	56,7
därav Malmö	29 827	10 620	3,4	6,2
Norrköping	14 098	4 950	1,6	2,9
Dyrortsgrupp 4	124 405	18 975	14,1	11,0
därav Göteborg med förorter ¹ ..	62 315	14 163	7,1	8,2
Dyrortsgrupp 5	110 353	23 800	12,5	13,9
därav Stockholm med förorter ² ..	83 392	23 158	9,4	13,5
Summa	883 065	171 733	100,0	100,0

S. 37 tab. X näst sista kol. (Stockholm med förorter¹) *män*, samtliga industrigrupper

Står: Skall vara:
102,7 98,6

S. 56 tab. 7. *Arbetare utan naturaförmåner, s:a*

Står:	1 181	1 380	18 842	16 829	837	877	230	69
Skall vara:	1 181	1 380	9 673	8 589	417	499	157	11

Innehållsförteckning

Översättning till engelska av vissa termer XIII	
Sammanfattning på engelska XIV	
Text	
I. Arbetare inom jordbruk	
Primärmaterialet 1	
Löneutvecklingen åren 1946—1959 9	
Arbetstids- och löneförhållanden år 1959 11	
Förändringarna i antalet arbetstimmar och i lönesumman från år 1958 till år 1959 14	
II. Trädgårdsarbetare	
Primärmaterialet 16	
Arbetstids- och löneförhållanden år 1959 19	
III. Skogsarbetare 22	
IV. Arbetare inom egentlig industri	
Primärmaterialet 24	
Löneutvecklingen åren 1939—1959 28	
Löneläget år 1959 28	
V. Arbetare inom byggnads- och anläggningsverksamhet	
Primärmaterialet 38	
Löneutvecklingen åren 1939—1959 39	
Löneläget år 1959 40	
VI. Arbetare vid ställiga verkstäder och byggnadsarbeten m. m.	
Primärmaterialet 41	
Löneläget år 1959 42	
VII. Arbetare inom stuverirörelse 44	
VIII. Arbetare vid transportföretag	
Primärmaterialet 44	
Löner år 1959 46	
IX. Arbetare vid oljedistributionsföretag	
Primärmaterialet 47	
Löner år 1959 48	
Texttabeller	
<i>Arbetare inom jordbruk</i>	
Tab. A. Antal brukningsenheter ingående i undersökningen av lantarbetarnas löneförhållanden år 1959 2	
Tab. B. Redovisat och uppräknat antal arbetare ingående i undersökningen av lantarbetarnas löneförhållanden år 1959 4	
Tab. C. Uppräknat antal arbetare i olika yrkes- och löneformsgrupper vid undersökningen av lantarbetarnas löneförhållanden år 1959 5	
Tab. D. Förekomsten av ackordsarbete år 1959 för lantarbetare i åldern 18—64 år 6	
Tab. E. Uppräknat antal arbetstimmar med fördelning efter yrkesgrupp och arealgrupp vid undersökningen av lantarbetarnas löneförhållanden år 1959 7	
Tab. F. Kollektivavtalens minimitimlöner, kr, åren 1952—1959 för fullt arbetsföra, dugliga och yrkesvana manliga lantarbetare (utan naturaförmåner), som fyllt 20 år 9	
Tab. G. Genomsnittliga tim- och årsförtjänster åren 1954—1959 för lantarbetare i åldern 18—64 år 10	
Tab. H. Tim- och årsförtjänsternas spridning åren 1954—1959 för manliga lantarbetare i åldern 18—64 år (oavsett löneform) 11	
Tab. I. Löneutvecklingen åren 1946—1959 för lantarbetare och för andra arbetare 12	
<i>Trädgårdsarbetare</i>	
Tab. J. Primärmaterialets storlek vid undersökningen av trädgårdsarbetarnas löneförhållanden år 1959 16	
Tab. K. Genomsnittliga timförtjänster åren 1954—1959 för trädgårdsarbetare i åldern 18—64 år 19	
Tab. L. Timlöner vid arbete på ordinarie arbetstid för arbetare inom trädgårdsodlingen enligt kollektivavtalen för år 1959 20	
Tab. M. Uppräknat antal arbetare i olika yrkes- och löneformsgrupper vid undersökningen av trädgårdsarbetarnas löneförhållanden år 1959 21	
Tab. N. Förekomsten av ackordsarbete år 1959 för trädgårdsarbetare i åldern 18—64 år 21	
<i>Skogsarbetare</i>	
Tab. O. Skogsarbetarnas dagsförtjänster vintersäsongerna 1939/40—1959/60	

	enligt jägmästarnas uppgifter om den normala dagsförtjänsten i olika revir (ovägda genomsnitt)	22
Tab. P.	Skogsarbetarnas dagsförtjänster i olika län vintersäsongerna 1958/59 och 1959/60 enligt jägmästarnas uppgifter om den normala dagsförtjänsten i olika revir (eller delar av revir)	23

Arbetare inom egentlig industri

Tab. Q.	Redovisat antal arbetstimmar år 1959 inom olika industrigrupper	26
Tab. R.	Redovisat antal arbetstimmar år 1959 i industristatistiken och i lönestatistiken	27
Tab. S.	Genomsnittliga timförtjänster år 1959 för arbetare inom olika industrigrupper	32
Tab. T.	Genomsnittliga timförtjänster år 1959 för vuxna arbetare inom olika industrigrupper	33
Tab. U.	Sammansättningen av den genomsnittliga timförtjänsten år 1959 för vuxna arbetare inom olika industrigrupper	34
Tab. V.	Genomsnittlig timförtjänst år 1959 för vuxna kvinnor i procent av timförtjänsten för vuxna män	35
Tab. X.	Relationstal för den genomsnittliga timförtjänsten år 1959 för vuxna arbetare inom olika dyrortsgrupper	37

Arbetare inom byggnads- och anläggningsverksamhet

Tab. Y.	Genomsnittliga timförtjänster år 1939 och år 1951 samt åren 1953—1959 för vuxna manliga arbetare inom byggnads- och anläggningsverksamhet	40
---------	---	----

Arbetare inom stuverirörelse

Tab. Z.	Genomsnittliga timförtjänster år 1959 för vuxna manliga arbetare inom stuverirörelse	44
---------	--	----

Arbetare vid transportföretag

Tab. Å.	Genomsnittliga timförtjänster under andra kvartalet åren 1957—1959 för vuxna manliga chaufförer vid privata och statliga buss- och åkeriföretag	47
---------	---	----

Diagram

Diagr.	I. Ackordsvolym år 1959 för vuxna manliga arbetare inom vissa industrigrupper	30
Diagr.	II. Övertidsarbetets omfattning år 1959 för vuxna manliga arbetare inom vissa industrigrupper	31
Diagr.	III. Genomsnittliga timförtjänster år 1959 för vuxna arbetare inom dyrortsgrupperna 2—5	36

Tabeller

Arbetare inom jordbruk

Tab. 1.	Lantarbetarnas fördelning efter antalet redovisade ordinarie arbetstimmar år 1959. Förekomsten av övertidsarbete	49
Tab. 2.	Timförtjänsternas spridning år 1959 för lantarbetare i åldern 18—64 år	50
Tab. 3.	Årsförtjänsternas spridning år 1959 för manliga lantarbetare i åldern 18—64 år	51
Tab. 4.	Timförtjänsternas och årsförtjänsternas spridning år 1959 för manliga lantarbetare (oavsett löneform) i åldern 18—64 år på gårdar av olika storlek	52
Tab. 5.	Timförtjänsternas sammansättning samt de kontanta timförtjänsterna vid tidlönsarbete på ordinarie arbetstid år 1959 för lantarbetare	53
Tab. 6.	Timförtjänsternas sammansättning samt de kontanta timförtjänsterna vid tidlönsarbete på ordinarie arbetstid år 1959 för manliga lantarbetare i åldern 18—64 år (oavsett löneform) på gårdar av olika storlek	55
Tab. 7.	Årsförtjänsternas sammansättning år 1959 för manliga lantarbetare i åldern 18—64 år	56

Trädgårdsarbetare

Tab. 8.	Trädgårdsarbetarnas fördelning efter antalet redovisade arbetstimmar år 1959. Förekomsten av övertidsarbete	57
Tab. 9.	Timförtjänsternas spridning år 1959 för trädgårdsarbetare	58

Tab. 10.	Timförtjänsternas sammansättning samt de kontanta timförtjänsterna vid tidlösarbete på ordinarie arbetstid år 1959 för trädgårdsarbetare	59	<i>Arbetare inom byggnads- och anläggningsverksamhet</i>	
Tab. 11.	Redovisat antal trädgårdsarbetare år 1959 i åldern 18—64 år samt genomsnittliga timförtjänster för dessa i olika ortsgrupper och vid olika storleksgrupper av företag	60	Tab. 22.	
Tab. 12.	Trädgårdsarbetarnas genomsnittliga årsförtjänster år 1959	61	Uppräknat antal av vuxna manliga arbetare utförda arbetstimmar (1 000-tal) samt förekomsten av ackords- och övertidsarbete år 1959 inom byggnads- och anläggningsverksamhet med fördelning efter närings- och dyrortsgrupp	89
<i>Arbetare inom egentlig industri</i>			Tab. 23.	
Tab. 13.	Redovisat antal av vuxna arbetare utförda arbetstimmar (1 000-tal) samt förekomsten av ackords- och övertidsarbete år 1959 inom egentlig industri med fördelning efter industri- och dyrortsgrupp	62	Genomsnittliga timförtjänster år 1959 för vuxna manliga arbetare inom byggnads- och anläggningsverksamhet	90
Tab. 14.	Löneutvecklingen åren 1939—1959 för vuxna manliga arbetare inom egentlig industri	67	Tab. 24.	
Tab. 15.	Löneutvecklingen åren 1939—1959 för vuxna kvinnliga arbetare inom egentlig industri	68	Genomsnittliga timförtjänster år 1959 för vuxna manliga arbetare inom byggnads- och anläggningsverksamhet med fördelning efter dyrortsgrupp	91
Tab. 16.	Löneutvecklingen åren 1939—1959 för arbetare inom egentlig industri	69	Tab. 25.	
Tab. 17.	Genomsnittliga timförtjänster år 1959 för vuxna arbetare inom egentlig industri	70	Genomsnittliga timförtjänster år 1959 för vuxna manliga arbetare inom byggnads- och anläggningsverksamhet i vissa större städer	92
Tab. 18.	Genomsnittliga timförtjänster år 1959 för vuxna arbetare inom egentlig industri med fördelning efter dyrortsgrupp	75	<i>Arbetare vid statliga verkstäder och byggnadsarbeten m. m.</i>	
Tab. 19.	Genomsnittliga timförtjänster år 1959 för vuxna industriarbetare i vissa större städer	80	Tab. 26.	
Tab. 20.	Medeltal och index (samtliga industrigrupper = 100) för timförtjänsterna år 1959 (inkl. övertids- och skifttillägg samt helgdagslön, semesterlön och övriga förmåner) för vuxna arbetare inom egentlig industri	83	Redovisat antal av vuxna arbetare utförda arbetstimmar (1 000-tal) samt förekomsten av ackords- och övertidsarbete år 1959 vid statliga verkstäder och byggnadsarbeten m. m. med fördelning efter verksamhetsområde	93
Tab. 21.	Medeltal och index (samtliga industrigrupper = 100) för timförtjänsterna år 1959 (exkl. övertids- och skifttillägg samt helgdagslön, semesterlön och övriga förmåner) för vuxna arbetare inom egentlig industri	86	Tab. 27.	
			Genomsnittliga timförtjänster år 1959 för vuxna arbetare vid statliga verkstäder och byggnadsarbeten m. m.	94
			Tab. 28.	
			Genomsnittliga timförtjänster år 1959 för vuxna arbetare vid statliga verkstäder och byggnadsarbeten m. m. med fördelning efter dyrortsgrupp	95
			<i>Arbetare vid transportföretag</i>	
			Tab. 29.	
			Genomsnittliga timförtjänster under andra kvartalet 1959 för vuxna manliga, fast anställda arbetare vid privata buss- och åkeriföretag inom olika dyrortsgrupper	96
			Tab. 30.	
			Genomsnittliga timförtjänster under andra kvartalet 1959 för vuxna arbetare (exkl. s. k. lör-	

	dags-söndagsextra) i statlig buss- och åkeriverksamhet inom olika dyrortsgrupper	97
Tab. 31.	Genomsnittliga timförtjänster under andra kvartalet 1959 för vuxna arbetare (exkl. s. k. lördags-söndagsextra) vid kommunala buss- och spårvägsföretag inom olika dyrortsgrupper.....	98
<i>Arbetare vid oljedistributionsföretag</i>		
Tab. 32.	Genomsnittliga timförtjänster under andra kvartalet 1959 för vuxna manliga, fast anställda arbetare vid oljedistributionsföretag inom olika dyrortsgrupper..	99

Bilagor

1 och 2.	Blankett och anvisningar för undersökningen av löneförhållandena för lantarbetare	101—104
3.	Blankett och anvisningar för undersökningen av löneförhållandena för trädgårdsarbetare	105
4.	Blankett för undersökningen av löneförhållandena för industriarbetare m. fl.....	107
5.	Blankett för undersökningen av löneförhållandena för byggnadsarbetare	108
6.	Anvisningar till blanketterna för industriarbetare m. fl. (bilaga 4) och byggnadsarbetare (bilaga 5)	109

Contents

<p>Translation of words occurring in the tables XIII</p> <p>English Summary XIV</p> <p>Text</p> <p>I. <i>Agricultural Workers</i></p> <p style="padding-left: 20px;">Collection of data 1</p> <p style="padding-left: 20px;">Wage developments 1946—1959 ... 9</p> <p style="padding-left: 20px;">Hours of work and wages in 1959 . 11</p> <p style="padding-left: 20px;">Changes in the number of hours worked and in the size of payrolls in 1958—1959 14</p> <p>II. <i>Garden Workers</i></p> <p style="padding-left: 20px;">Collection of data 16</p> <p style="padding-left: 20px;">Hours of work and wages in 1959 .. 19</p> <p>III. <i>Forestry Workers</i> 22</p> <p>IV. <i>Workers in Mining and Manufacturing</i></p> <p style="padding-left: 20px;">Collection of data 24</p> <p style="padding-left: 20px;">Wage developments 1939—1959 ... 28</p> <p style="padding-left: 20px;">Wages in 1959 28</p> <p>V. <i>Workers in Building and Construction</i></p> <p style="padding-left: 20px;">Collection of data 38</p> <p style="padding-left: 20px;">Wage developments 1939—1959 ... 39</p> <p style="padding-left: 20px;">Wages in 1959 40</p> <p>VI. <i>Workers in Governmental Plants and Construction Works, etc.</i></p> <p style="padding-left: 20px;">Collection of data 41</p> <p style="padding-left: 20px;">Wages in 1959 42</p> <p>VII. <i>Workers in Stevedoring</i>..... 44</p> <p>VIII. <i>Workers in Motor Truck, Tramway and Omnibus Transport</i></p> <p style="padding-left: 20px;">Collection of data 44</p> <p style="padding-left: 20px;">Wages in 1959..... 46</p> <p>IX. <i>Workers in Petroleum Marketing</i></p> <p style="padding-left: 20px;">Collection of data 47</p> <p style="padding-left: 20px;">Wages in 1959..... 48</p> <p>Tables in text</p> <p><i>Agricultural Workers</i></p> <p>Tab. A. Number of farms in the survey of wages in agriculture in 1959 2</p> <p>Tab. B. Reported and «blown-up» numbers of workers in the survey of wages in agriculture in 1959 4</p>	<p>Tab. C. «Blown-up» numbers of workers in various groups by occupation and method of payment in the survey of wages in agriculture in 1959 5</p> <p>Tab. D. Frequency of piece-work among agricultural workers of between 18—64 years of age in 1959 6</p> <p>Tab. E. «Blown-up» numbers of working hours by occupational group and size of farm in the survey of wages in agriculture in 1959 7</p> <p>Tab. F. Minimum hourly wages (kronor), fixed by collective agreements, for the years 1952—1959, of fully fit, capable and experienced male agricultural workers over 20 years of age (without payments in kind) 9</p> <p>Tab. G. Average hourly earnings and yearly earnings 1954—1959 of agricultural workers of between 18—64 years of age 10</p> <p>Tab. H. Dispersion of hourly earnings and yearly earnings 1954—1959 of male agricultural workers of between 18—64 years of age (irrespective of method of payment) 11</p> <p>Tab. I. Wage developments of agricultural workers and of other workers 1946—1959 12</p> <p><i>Garden Workers</i></p> <p>Tab. J. The size of the primary material used in the survey of wages of garden workers in 1959 16</p> <p>Tab. K. Average hourly earnings 1954—1959 of garden workers of between 18—64 years of age 19</p> <p>Tab. L. Hourly wages for normal working hours in horticulture according to the collective agreements for 1959 20</p> <p>Tab. M. «Blown-up» numbers of workers in various groups by occupation and method of payment in the survey of wages of garden workers in 1959 21</p> <p>Tab. N. Frequency of piece-work among garden workers of between 18—64 years of age in 1959 21</p>
--	---

Forestry Workers

Tab. O. Daily earnings of forestry workers during the winter seasons 1939/40—1959/60 according to reports from the regional forestry inspectors on normal daily earnings in various districts (unweighted averages)	22
Tab. P. Daily earnings of forestry workers in various counties during the winter seasons 1958/59 and 1959/60 according to reports from the regional forestry inspectors on normal daily earnings in various districts (or parts of districts) . . .	23

Workers in Mining and Manufacturing

Tab. Q. Reported numbers of working hours in 1959 in various branches of industry	26
Tab. R. Reported numbers of working hours in 1959 accounted for in the statistics of industry and in the statistics of wages	27
Tab. S. Average hourly earnings in 1959 of workers in various branches of industry	32
Tab. T. Average hourly earnings in 1959 of adult workers in various branches of industry	33
Tab. U. Composition of average hourly earnings in 1959 of adult workers in various branches of industry	34
Tab. V. Average hourly earnings in 1959 of adult women, in percentages of hourly earnings of adult men . . .	35
Tab. X. Relative figures of average hourly earnings in 1959 of adult workers in various cost-of-living zones . . .	37

Workers in Building and Construction

Tab. Y. Average hourly earnings in 1939, 1951 and 1953—1959 of adult male workers in building and construction	40
--	----

Workers in Stevedoring

Tab. Z. Average hourly earnings in 1959 of adult male workers in stevedoring	44
--	----

Workers in Motor Truck, Tramway and Omnibus Transport

Tab. A. Average hourly earnings during the second quarter of 1957—1959 of adult male drivers in private and government omnibus transport and motor truck transport	47
--	----

Charts

Chart I. Frequency of piece-work performed in 1959 by adult male workers in certain branches of industry	30
Chart II. Frequency of overtime work performed in 1959 by adult male workers in certain branches of industry	31
Chart III. Average hourly earnings in 1959 of adult workers in cost-of-living zones 2—5	36

Tables*Agricultural Workers*

Tab. 1. Distribution of agricultural workers by number of hours worked during 1959 for the reporting employer. Frequency of overtime work	49
Tab. 2. Dispersion of hourly earnings in 1959 of agricultural workers of between 18—64 years of age	50
Tab. 3. Dispersion of yearly earnings in 1959 of male agricultural workers of between 18—64 years of age	51
Tab. 4. Dispersion of hourly and yearly earnings in 1959 of male agricultural workers (irrespective of method of payment) of between 18—64 years of age on farms of various size	52
Tab. 5. Hourly cash earnings for time-work performed during normal working hours and the composition of total earnings in 1959 of agricultural workers	53
Tab. 6. Hourly cash earnings for time-work performed during normal working hours and the composition of total earnings in 1959 of male agricultural workers of bet-	

ween 18—64 years of age (irrespective of method of payment) on farms of various size 55

Tab. 7. Composition of yearly earnings in 1959 of male agricultural workers of between 18—64 years of age. . 56

Garden Workers

Tab. 8. Distribution of garden workers by number of hours worked during 1959 for the reporting employer. Frequency of overtime work..... 57

Tab. 9. Dispersion of hourly earnings of garden workers in 1959 58

Tab. 10. Hourly cash earnings for time-work performed during normal working hours and the composition of total hourly earnings in 1959 of garden workers..... 59

Tab. 11. Reported number of garden workers in 1959 of between 18—64 years of age and average hourly earnings by zone and size of establishment..... 60

Tab. 12. Average yearly earnings in 1959 of garden workers 61

Workers in Mining and Manufacturing

Tab. 13. Reported number of working hours (in thousands) performed by adult workers and frequency of piece-work and overtime work in 1959 in mining and manufacturing by branch of industry and cost-of-living zone 62

Tab. 14. Wage developments 1939—1959 for adult male workers in mining and manufacturing 67

Tab. 15. Wage developments 1939—1959 for adult female workers in mining and manufacturing 68

Tab. 16. Developments of wages of workers in mining and manufacturing 1939—1959 69

Tab. 17. Average hourly earnings in 1959 of adult workers in mining and manufacturing 70

Tab. 18. Average hourly earnings in 1959 of adult workers in mining and manufacturing in various cost-of-living zones 75

Tab. 19. Average hourly earnings in 1959 of adult industrial workers in certain large cities 80

Tab. 20. Averages and index numbers (all branches of industry = 100) of hourly earnings (incl. all wage supplements) in 1959 of adult workers in mining and manufacturing 83

Tab. 21. Averages and index numbers (all branches of industry = 100) of hourly earnings (excl. wage supplements) in 1959 of adult workers in mining and manufacturing 86

Workers in Building and Construction

Tab. 22. «Blown-up» number of working hours (in thousands) performed by adult male workers and frequency of piece-work and overtime work in 1959 in building and construction by branch and cost-of-living zone 89

Tab. 23. Average hourly earnings in 1959 of adult male workers in building and construction 90

Tab. 24. Average hourly earnings in 1959 of adult male workers in building and construction in various cost-of-living zones 91

Tab. 25. Average hourly earnings in 1959 of adult male workers in building and construction in certain large cities 92

Workers in Governmental Plants and Construction Works, etc.

Tab. 26. Reported number of working hours (in thousands) performed by adult workers and frequency of piece-work and overtime work in 1959 in governmental plants and construction works, etc., by branch 93

Tab. 27. Average hourly earnings in 1959 of adult workers in governmental plants and construction works, etc. 94

Tab. 28. Average hourly earnings in 1959 of adult workers in governmental plants and construction works, etc. 95

Workers in Motor Truck, Tramway and Omnibus Transport

Tab. 29. Average hourly earnings during the second quarter of 1959 of adult male workers in private omnibus transport and motor truck transport, by cost-of-living zone.....	96
Tab. 30. Average hourly earnings during the second quarter of 1959 of adult workers (excl. temporary weekend personnel) in government omnibus transport and motor truck transport, by cost-of-living zone.....	97
Tab. 31. Average hourly earnings during the second quarter of 1959 of adult workers (excl. temporary weekend personnel) in municipal omnibus and tramway transport, by cost-of-living zone.....	98

Workers in Petroleum Marketing

Tab. 32. Average hourly earnings during the second quarter of 1959 of adult male workers in petroleum marketing, by cost-of-living zone	99
---	----

Appendices

1 and 2. Questionnaire, with instructions, used in the survey of wages of agricultural workers.....	101—104
3. Questionnaire, with instructions, used in the survey of wages of garden workers.....	105
4 and 6. Questionnaire, with instructions, used in the survey of wages in mining and manufacturing industries, etc.....	107, 109
5 and 6. Questionnaire, with instructions, used in the survey of wages in building and construction..	108, 110

Symboler använda i tabellerna*Explanation of symbols*

Intet finns att redovisa	—	Magnitude nil
Uppgift ej tillgänglig eller alltför osäker för att anges	..	Data not available or too uncertain to be published

Translation of words occurring in the tables

ackordsarbete	piece-work	lönesystem	method of payment, wage system
ackordsvolym	frequency of piece-work	löneutveckling	wage developments, trend of wages
antal	number	manliga	male
anställda	employees	medeltal	average
arbetare	wage earners, worker	minderåriga	minors, juveniles
arbetarkategori	category of workers	minst	at least
arbetsdagar	working days	mjölkerska	milkmaid
arbetsgivare	employer	murare	bricklayer
arbetstimmar	hours of work	män	males
bensinstations- arbetare	filling station worker	naturaförmåner	payments (benefits) in kind
biljettförsäljare	seller of tickets	näringsgrupp	branch
brukare	farmer, tenant farmer	olika	different, various
brukningsenhet	farm, holding	procent	per cent
chaufför	chauffeur, driver	relativ	relative
dagarbete	day-work	rättare	farm foreman
dagsförtjänst	daily earnings	samtliga	all
djurskötare	cattleman	semesterlön	annual holiday pay
dyrortsgrupp	cost-of-living zone	skifttillägg	extra shift pay
egendlig lantarbetare	farm worker proper	skogsarbetare	forestry worker
familjemedlemmar	members of the family	specialarbetare	specialized worker
fördelning	distribution, breakdown	spridning	dispersion
förekomst	frequency, existence, occurrence	statlig	governmental
företagsenhet	establishment	storlek	size
förändring	change	städer	towns, cities
genomsnittlig timför- tjänst	average hourly earnings	tid	time
grovarbetare	labourer	tidlönsarbete	time-work
grupp	group	tillägg	supplement
gruppering	classification	timme	hour
gård	farm, holding	traktorförare	tractor operator
helgdagslön	public holiday pay	trädgårdsarbetare	garden worker
husbyggnadsarbetare	house-building worker	underhållsarbetare	maintenance worker
högst	not more than	uppgifter	reports, data
indextal	index number	uppgiftslämnare	reporting unit
individuell	individual	verkstadsarbetare	mechanic
jordbruk	agriculture	vissa	certain
kollektivavtal	collective agreement	vuxna	adults
kontant	cash	väg- och brobygg- nadsarbetare	road and bridge con- struction worker
kvinnor	females	yrke	occupation
kön	sex	yrkesgrupp	occupational group
ladugårdsförmän	cattle foreman	åkerareal	acreage
lagerarbetare	storeman	år	year
lantarbetare	farm worker, agricul- tural worker	årsförtjänst	yearly earnings
län	county	övertid	overtime
lön	wage, salary	övriga	other
lönestatistik	wage (salary) statistics		
lönesumma	payroll, wage total		

Summary

I. Agricultural Workers

Since 1937 the Social Welfare Board has compiled yearly statistics of wages in agriculture based on reports from farms.

Up to 1953 the reporting farms were selected by the Rural Economy Associations. For 1954 the procedure used in the selection of the farms was changed. A systematic sample of 4 324 farms was drawn from the farms included in the yearly survey of acreage and livestock conducted by the Central Bureau of Statistics. The number of farms selected in the size groups 2—10, 10—20, 20—50, and over 50 hectares amounted to 1/168, 1/56, 1/28, and 1/7 of the number of farms in the corresponding size groups according to the 1951 census of agriculture. In the surveys of wages in the years 1955—1959 the same sample was used, with the exception of farms which had ceased to exist as independent units. In the 1959 survey the sample consisted of 4 091 farms.

In the 1959 survey the Social Welfare Board received reports from 3 133 of the 4 091 farms selected. Before any computation of average earnings, etc. was made, the reported numbers of workers at holdings in the size groups 2—10, 10—20, and 20—50 hectares were »blown up» to correspond to the estimated number of workers which would have been obtained if the same sampling fraction and response rate (1/7 and 71,7 % respectively) had been applicable for the farms in these size groups as for the farms with more than 50 hectares of

arable land. The data on wages and hours were »blown up» in the same proportions. The procedure is further described in »Löner 1954», Part II, Appendix 1. As a rule both the reported and the »blown-up» number of workers are indicated in the tables. The average hourly and yearly earnings and the distribution of the workers according to the individual hourly earnings and to the yearly earnings have been computed on the basis of the »blown-up» numbers of workers and the corresponding wage data.

Classifications and definitions. In the wage statistics the agricultural workers are classified in four groups according to the methods of payment:

- 1) Workers without payments in kind,
- 2) Workers with free board,
- 3) Workers with free board and lodging,
- 4) Workers with necessities of life and/or lodging.

The following occupational classification is used with regard to male workers:

- 1) Farm foremen (rättare),
- 2) Farm workers proper (egentliga lantarbetare),
- 3) Tractor operators (traktorförare),
- 4) Workers doing various jobs — crops and livestock (arbetare med blandat arbete),
- 5) Cattle foremen (ladugårdsförmän),
- 6) Cattlemen (djurskötare),
- 7) Specialized workers (specialarbetare),

8) Other workers (övriga arbetare).

The *average hourly earnings* (table 5) of a group of workers are computed as the quotient of the wage total paid to the group (excluding piece-work payments) and the corresponding sum of hours worked (excluding piece-work). The wage total comprises cash payments on a time-rate basis (including overtime), the value of payments in kind, holiday pay, commission, etc. The *median and quartile hourly earnings* (tables 2 and 4) are calculated on the basis of the individual average hourly earnings. The *average yearly earnings* (table 7) are calculated as the quotient of the wage total paid to the workers for the year (including piece-work payments) and the number of workers; these averages as well as the corresponding medians and quartiles (tables 3 and 4) only refer to workers with at least 250 working days during the year in the service of the particular employer.

Data on the development of earnings during the period 1954—1959 for the main groups of agricultural workers are given in table G. Since the method of selection of reporting farms was changed in the 1954 survey, the average earnings computed for the years 1954—1959 are not fully comparable with the corresponding average earnings for previous years.¹

The index numbers in table G indicate that the average hourly earnings of male agricultural workers have increased approximately by 38 per cent from 1954 to 1959.

Wages in 1959. Tables 5 and 7 indicate the average hourly and yearly earnings for various occupational groups of agricultural workers with different methods

of payment, covered and not covered by collective agreements.

Wages vary considerably with occupation, the method of payment, and the presence or absence of collective agreements. Male »farm workers proper» (18—64 years of age) earned on the average 3,82 kr per hour on farms covered by collective agreements, and 3,48 kr per hour on farms not covered by collective agreements. For cattlemen without payments in kind the average hourly earnings were 4,28 kr on farms covered by collective agreements. The corresponding average yearly earnings (only workers with at least 250 working days during the year) were 8 703 kr, 7 232 kr, and 10 635 kr respectively. Female »farm workers proper» (18—64 years of age) earned 3,05 kr per hour on farms covered by collective agreements and 3,12 kr on farms not covered by collective agreements.

II. Garden Workers

Since 1954 the statistics on wages in horticulture are based on a sample drawn from a list of horticultural establishments (market gardens, nursery-gardens, etc.) reported to the 1951 census of production, distribution, and services. Up to and including 1957 all establishments with 3 or more wage earners and every tenth of other establishments were included in the sample. In 1958 the sample consisted of all establishments previously selected which had reported wage earners to the 1957 survey of wages, and of every tenth of the establishments previously selected which either did not reply or did not report wage earners to the 1957 survey. In 1959 the same sample was used, with the exception of establishments which had ceased to exist as independent units.

¹ Cf. SOS: Löner 1957, Del II, p. XV.

In the 1959 survey the Social Welfare Board received reports from 619 employers on wages of individual workers. The number of workers reported in the various groups of establishments was »blown up» to correspond to the estimated number of workers which would have been obtained if the same sampling fraction and response rate had been applicable for all establishments. As a rule both the reported and the »blown-up» number of workers are indicated in the tables.

The following occupational classification is used:

- 1) Garden foremen (förmän),
- 2) Skilled garden workers (yrkesarbetare),
- 3) Garden labourers (grovarbetare),
- 4) Apprentices (elever, lärlingar),
- 5) Specialized workers (specialarbetare).

The *average hourly earnings* of garden workers are calculated as the quotient of the wage total and the corresponding sum of hours worked. The wage total comprises cash payments for time-work and piece-work (including payments for overtime-work), the value of payments in kind, holiday pay, commission, etc. The *median and quartile hourly earnings* are calculated on the basis of the individual hourly earnings. The *average yearly earnings* of garden workers are calculated as the quotient of the wage total paid to the workers for the year and the number of workers; these averages only refer to workers with at least 250 working days during the year in the service of the particular employer. The development of wages during the period 1954—1959 is shown in table K.

The average earnings computed for the years 1954—1959 are not entirely comparable with the corresponding

averages for previous years.¹ The average hourly earnings in 1959 of skilled male workers (aged 18—64 years) covered by collective agreements were 4,18 kr and the average yearly earnings (for workers with at least 250 working days in the service of the particular employer) 9 615 kr. The corresponding averages for skilled male workers not covered by collective agreements were 4,12 kr and 9 096 kr, respectively.

III. Forestry Workers

The regional forestry inspectors have reported to the Social Welfare Board estimates of the normal daily earnings of 1) fellers and 2) haulers (man and horse) employed in public forests by the Swedish Forest Service during the winter season 1959/60. The unweighted average of these estimates was 43 kr for fellers (46 kr in Northern Sweden) and 69 kr for haulers (79 in Northern Sweden). The corresponding averages for the winter season 1958/59 were 40 kr and 65 kr. The average of estimates, weighted by the quantities felled, has been calculated as 45 kr for fellers and 74 kr for haulers. In the survey of 1958/59 the corresponding figures were 42 kr and 70 kr.

IV. Workers in Mining and Manufacturing

Scope of survey and collection of data. Since 1918 the Social Welfare Board has carried out statistical investigations into the wages of workers in mining and manufacturing and related industries. The statistics were based on employers' reports. Beginning in 1954 a new procedure was followed in the collection and tabulation of the data. According to an agreement between the

¹ Cf. SOS: Löner 1957, Del II, p. XVI.

Average hourly earnings in 1959 (kronor)

	Males			Females		
	a	b	c	a	b	c
Mining industry	6,73	6,89	7,48	3,13	3,18	3,39
Metal and engineering industries	5,54	5,64	6,21	3,97	4,00	4,44
Earth and stone industry	5,01	5,16	5,51	3,38	3,40	3,68
Wood industry	4,74	4,85	5,32	3,72	3,76	4,12
Pulp, paper and paper product industry	4,96	5,43	5,79	3,79	3,87	4,13
Printing	5,53	6,08	6,46	4,07	4,14	4,43
Food products	4,78	4,95	5,32	3,71	3,77	4,09
Beverages and tobacco	4,71	4,85	5,36	3,70	3,73	4,18
Textiles and clothing industry	4,38	4,53	5,02	3,53	3,57	3,93
Leather, fur and rubber industry	5,05	5,14	5,56	3,68	3,70	4,02
Chemical industry	5,06	5,30	5,74	3,75	3,78	4,10
All industrial groups	5,26	5,43	5,93	3,68	3,72	4,08

Social Welfare Board and the Swedish Employers' Confederation, the Confederation has collected reports on wage data from member firms engaged in mining and manufacturing, building and construction, inland transport, petroleum marketing, and stevedoring, while the Social Welfare Board has collected corresponding data from firms not affiliated to the Confederation. The two sets of material have been jointly tabulated by the Social Welfare Board.

On the questionnaires used for the statistics of wages in mining and manufacturing in 1959, summary data on wages paid and man-hours worked were collected for the following groups of wage earners: A) adult and minor male and female workers on day work or 2-shift work or on 3-shift work with a working week of 46 hours; B) adult male workers with a working week of 45 1/3 hours in 3-shift work (stopping at the end of the week); C) adult male workers with a working week of 42 hours in 3-shift work (not stopping at the end of the week); D) adult male workers with a working week of 40 hours in underground work in mines, etc.

For each of these groups information was requested concerning the total number of man-hours performed during the year with breakdown by time-work and

piece-work. Information was further requested concerning total wages paid with breakdown by basic wages on time-work and piece-work, overtime supplements, extra shift pay, public and annual holiday pay, and other wage supplements (e. g. payments in kind).

The reporting units were either the firms, their local establishments or, in some cases, departments of establishments. The total number of man-hours reported (not including public enterprises, cf. chapter VI) amounted to 84,6 % of the number of man-hours reported in the Board of Trade's survey of industrial production and employment in 1959 (adult males: 883 065 000 hours, adult females: 171 733 000 hours, juveniles: 86 304 000 hours).

The main groups in the industrial classification used for mining and manufacturing are shown in the table above.

Changes in wages since 1939. The average total hourly earnings of adult male wage earners in mining and manufacturing rose by about 343 % between 1939 and 1959 (see table 16). The corresponding increase for adult female wage earners was 386 %, and for juveniles 447 %. Between 1958 and 1959 the average increase in wages for male and female workers in mining and manu-

facturing was 5 and 4 %, respectively (see table 17).

Average hourly earnings in 1959. Three different averages of hourly earnings are computed: average hourly earnings from time-work and piece-work a) excluding any kind of wage supplements, b) including overtime supplements and extra shift pay and c) including overtime supplements, extra shift pay, holiday pay, and other wage supplements.

The table on page XVII shows the average hourly earnings a), b) and c) of adult workers in the main branches of industry. In table 17 corresponding data are given with a more detailed breakdown by branches of industry.

The average total hourly earnings c) of adult male workers in all industrial groups amounted to 5,93 kr in 1959.

The average hourly earnings c) of adult female workers were 4,08 kr or about 69 % of the average earnings of adult male workers.

The wage level is influenced by the frequency of piece-work, which as a rule gives higher hourly earnings than time-work. In mining and manufacturing as a whole, piece-work accounted for 63 % of the number of man-hours performed by adult male workers (see table 13). Piece-work is of relatively small importance in certain branches of the food industry and in the printing industry, while it is of great importance e. g. in sugar factories and refineries, shipyards, pulp factories, and paper mills. For adult male workers in mining and manufacturing the hourly earnings (excluding all wage supplements) from piece-work were 17 % higher than the earnings from time-work; the corresponding figure for adult female workers was 16 %.

When comparing the wage levels in various industries the location of the establishments with regard to cost-of-living zones should be taken into consideration.

Table 18 shows the average hourly earnings in 1959 in the various branches of industry and cost-of-living zones. The differences in hourly earnings between cost-of-living zones are considerable. In zone 2 (areas with the lowest cost-of-living level) the average hourly earnings (including all supplements) of adult male workers were 25 % lower than in zone 5 (the highest zone). For adult female workers the corresponding difference was 18 %.

V. Workers in Building and Construction

The statistics on wages in building and construction in 1959 refer to a »blown-up» number of 191 918 000 man-hours (not including government agencies, cf. chapter VI). The material was collected by the Social Welfare Board in co-operation with the Swedish Employers' Confederation (cf. p. XVI). Special questionnaires were sent to the house-building firms, which were requested to provide information on wages and hours with breakdown by adult males, adult females and male juveniles and by occupational groups. Plumbers', electricians', painters', tanners', and glaziers' firms, as well as firms engaged in road and waterway construction, supplied the same type of information as firms in mining and manufacturing.

The average hourly earnings c) (including all supplements) in 1959 for adult male workers in all branches covered amounted to 7,70 kr.

In house-building the average hourly earnings c) (including all supplements) of all adult male workers were 7,81 kr. The average hourly earnings b) (including overtime supplements and extra shift pay but excluding holiday pay and other wage supplements) of all adult male workers were 7,32 kr, while those of bricklayers were 8,31 kr, of carpenters 7,94 kr, and of labourers 6,92 kr.

In road and waterway construction the average hourly earnings c) (including all supplements) were 7,67 kr, in electricians' firms 7,16 kr, in plumbers' firms 6,95 kr, in painters' firms 9,26 kr, in glaziers' firms 6,40 kr, and in tinners' firms 7,97 kr.

Between 1958 and 1959 the average hourly earnings of adult male workers in the building and construction industries increased by 6 %.

VI. Workers in Governmental Plants and Construction Works, etc., Covered by Collective Agreements

The Social Welfare Board has collected information on wages in 1959 in industrial establishments, construction works, etc., operated directly by government agencies, such as the State Railways, the Post Office, the Telecommunications Office, the State Power Office and the Services. Data were collected on the same questionnaire as was used for private industrial establishments. The number of hours reported was about 98 695 000 for adult males and about 3 487 000 for adult females.

The average hourly earnings c) (including all supplements) amounted to 6,08 kr in 1959 for all adult male workers reported, and to 4,63 kr for adult female workers.

VII. Workers in Stevedoring

Data on wages in stevedoring in 1959 were collected by the Social Welfare Board in co-operation with the Swedish Employers' Confederation (cf. p. XVI). The reported number of man-hours amounted to 10 812 000. The average hourly earnings c) (including all supplements) amounted to 7,41 kr. Between 1958 and 1959 the earnings rose by 4 %.

VIII. Workers in Motor Truck, Tramway and Omnibus Transport

Data on wages in motor truck and omnibus transport during the second quarter of 1959 were collected by the Social Welfare Board in co-operation with the Swedish Employers' Confederation as far as private enterprises were concerned. Corresponding data concerning state motor truck and omnibus transport as well as data concerning municipal tramway and omnibus transport were collected by the Social Welfare Board. Tables 29, 30 and 31 show the average hourly earnings (excluding and including overtime supplements and supplements for shift-work, etc.) of workers in, respectively, private, state, and municipal motor truck, tramway and omnibus transport. The figures in the tables are given with breakdown by occupational group and cost-of-living zone.

Figures are given in table A on average hourly earnings (including overtime supplements and supplements for shift-work, etc.) of adult male drivers according to surveys in the second quarter of 1957—1959. It should be noticed that the figures are influenced i. a. by the varying number of public holidays during the periods covered by the surveys.

IX. Workers in Petroleum Marketing

Data on wages in petroleum marketing during the second quarter of 1959 were collected by the Social Welfare Board in co-operation with the Swedish Employers' Confederation as far as private enterprises were concerned.

Table 32 shows the average hourly earnings (excluding and including overtime supplements and supplements for shift-work, etc.) of workers in petroleum marketing. The figures are given with breakdown by occupational group and cost-of-living zone.

Figures on average hourly earnings (including overtime supplements and supplements for shift-work, etc.) of adult male drivers and filling station workers according to surveys in the second quarters of 1957—1959 are given in the table on page 48. It should be noticed that the figures are influenced i. a. by the varying number of public holidays during the periods covered by the surveys.

I. Arbetare inom jordbruk

Primärmaterialet

Urvalet av uppgiftslämnare. Metoderna för insamlingen av primärmaterialet till socialstyrelsens årliga statistik över lantarbetarnas löner har ändrats flera gånger sedan statistikens början år 1911. Uppgifter härom återfinns i Löner 1954, Del II, s. 1 och i tidigare årgångar av serien Lönestatistisk årsbok för Sverige (SOS).¹ Fr. o. m. undersökningen av lantarbetarlönerna under år 1954 har primärmaterialet insamlats enligt bestämmelserna i kungl. kungörelsen den 26 november 1954 (nr 668) angående uppgifter till lantarbetarstatistiken. Enligt denna kungörelse skall socialstyrelsen utvälja de brukare av jordbruksfastighet, från vilka uppgifter skall inhämtas. Frågeblanketterna skall av socialstyrelsen utsändas direkt till brukarna och svaren skall insändas till hushållningssällskapen. Genom kungörelsen har hushållningssällskapen ålagts verka för att de av socialstyrelsen utsedda brukarna lämna önskade uppgifter.

Uppgifter till undersökningen av lantarbetarnas löneförhållanden under år 1954 begärdes från 4 324 brukningsenheter med minst 2 hektar åker, som genom ett systematiskt urvalsförfarande uttagits ur statistiska centralbyråns primärmaterial till 1954 års arealinventering. En närmare beskrivning av urvalsmetoden har lämnats i Löner 1954, Del II, bilaga 1. Arealinventeringens primärmaterial hade erhållits från ett antal

brukningsenheter, som enligt ett systematiskt urvalsförfarande utvalts i RLF:s (Riksförbundet Landsbygdens Folk) register över brukningsenheter i riket (se Jordbruksekonomiska Meddelanden 1954: 8, s. 299).

Vid de undersökningar som avsåg åren 1955—1959 har använts det urval av brukningsenheter som gjordes till 1954 års undersökning. Till följd av de upplysningar som erhållits vid insamlingen av materialet har 233 av de ursprungligen utvalda brukningsenheterna uteslutits. Detta har skett enligt de regler som omtalats i Löner 1954, Del II, bilaga 1. Vid undersökningen av lantarbetarlönerna år 1959 bestod sålunda urvalet av 4 091 brukningsenheter. Frågeblanketter utsändes i slutet av december 1959. Via hushållningssällskapen erhöll socialstyrelsen bearbetningsbara svar från 3 133 brukningsenheter. De ursprungliga urvalskvoterna (antalet ur arealinventeringens primärmaterial utvalda brukningsenheter i förhållande till det totala antalet brukningsenheter i fyra storleksklasser enligt 1951 års jordbruksräkning), antalet brukningsenheter i urvalet år 1959 (exklusive sådana enheter som uteslutits sedan materialet inkommit), antalet inkomna bearbetningsbara blanketter samt svarsprocenterna i 1959 års undersökning framgår av tab. A. I tab. A redovisas även det antal brukningsenheter som lämnat uppgift om lejda arbetare.

¹ Se t. ex. Lönestatistisk årsbok för Sverige 1936, s. 9 och 1937, s. 11.

Tab. A. Antal brukningsenheter ingående i undersökningen av lantarbetarnas löneförhållanden år 1959

m. k. = med kollektivavtal

1	2	3	4	5	6	7	8	9
Brukningsenheternas åkerareal år 1951, ha	Urvalskvot	Antal brukningsenheter i urvalet år 1959	Redovisat antal brukningsenheter = antal bearbetningsbara blanketter	Svarsprocent	Brukningsenheter med uppgift om lejda arbetare			
					Redovisat antal		Uppräknat antal	
					Totalt	Därav m. k.	Totalt	Därav m. k.
2—10.....	$\frac{1}{168}$	987	763	77,3	102	1	2 276	23
10—20.....	$\frac{1}{56}$	1 020	808	79,2	279	7	2 023	50
20—50.....	$\frac{1}{28}$	1 000	785	78,5	433	78	1 603	291
över 50	$\frac{1}{7}$	1 084	777	71,7	680	508	680	508
Totalt		4 091	3 133	76,6	1 494	594	6 582	872

Blanketten. Sedan år 1937 har lantarbetarstatistikens sakinhåll i huvudsak varit oförändrat. På frågeblanketten för år 1959 begärdes för varje arbetare uppgifter om kön, födelseår och yrke, summa arbetstimmar och kontant lön vid tidlönsarbete; rykt, förberedelse- och avslutningsarbeten samt ersättartjänstgöring på sön- och helgdagar skulle härvid redovisas för sig, och övrigt tidlönsarbete skulle redovisas med fördelning på ordinarie tid och övertid; dessutom begärdes uppgift om totalt antal arbetsdagar mot tidlön. Vidare skulle uppgift lämnas om kontant lön och antal arbetsdagar vid ackordsarbete, om semesterlön och semesterersättning, om provisioner och övriga kontanta ersättningar samt om fria naturaförmåner. Särskilda uppgifter om hur den kontanta lönen för ackordsarbete fördelades på olika poster för var och en av de arbetare som haft sådant arbete lämnades för första gången vid 1959 års undersökning. Fritt logi, fri kost och fri tvätt skulle värde-

ras efter för hela riket gemensamma normer, vilka anslöt sig till i gällande kollektivavtal angivna nyttjanderättsavgifter m. m.

Naturprodukter (mjölk, bränsle m. m.) skulle värderas enligt gällande marknadspriser. Liksom föregående år begärdes icke uppgifter om värdet av fri bostad. Uppgiftslämnaren skulle i stället lämna uppgift om bostadens kvalitet, storlek etc. Efter sin kvalitet skulle bostaden hänföras till en av fyra kvalitetsklasser, vilken jämte bostadens storlek och förekomsten av olika uppräknade bekvämlighetsdetaljer skulle anges på blanketten. Vid bearbetningen av de inkomna uppgifterna värderades förmånen »fri bostad» med ledning av de i 1959 års kollektivavtal föreskrivna nyttjanderättsavgifterna för av arbetsgivare upplåtna bostäder. Blanketten innehöll även uppgifter bl. a. om gårdens areal och om förekomsten av kollektivavtal. Blankettens och anvisningarnas utseende framgår av bilagorna 1 och 2.

Materialets granskning och bearbetning. Hushållningssällskapen skulle utföra en förberedande granskning av blanketterna. Socialstyrelsen gjorde en mera ingående granskning av uppgifterna. Då så befanns erforderligt tillfrågades vederbörande beträffande de lämnade uppgifterna. Det kontrollerades även vid granskningen att naturaförmånernas värde beräknats i enlighet med anvisningarna. Uppgifterna överfördes till hålkort av socialstyrelsen.

Såväl urvalskvot som svarsprocent var olika för de fyra storleksklasserna av gårdar. Innan genomsnittsförtjänster etc. beräknades för olika grupper av arbetare (t. ex. en viss yrkesgrupp), som var anställda på gårdar i olika storleksklasser, »uppräknades» (mångfaldigades) därför hålkorten i de tre mindre storleksklasserna, så att kortantalet i varje klass blev lika med det antal arbetare, för vilka uppgifter uppskattningsvis skulle ha erhållits, om man i respektive klass haft samma urvalskvot och samma svarsprocent som i den största storleksklassen. I var och en av de tre mindre storleksklasserna reproducerades sålunda hålkorten ett visst antal gånger. Uppräkningsförfarandet har beskrivits i Löner 1954, Del II, bilaga 1. I tabellerna rörande lantarbetarnas löner år 1959 anges för olika grupper av arbetare dels det »redovisade» antalet arbetare, varmed avses det antal arbetare för vilka primäruppgifter erhållits, dels det »uppräknade» antalet arbetare, varmed avses det redovisade antalet arbetare + det vid uppräknningen tillagda antalet »nya» kort.

Gruppering efter yrke, löneform m. m. Arbetarna har indelats i tre *åldersgrupper*, nämligen arbetare under 18 år, arbetare i åldern 18—64 år och arbetare i åldern 65 år och däröver.

Den använda *yrkesgrupperingen* framgår av förspalten i tab. 1. Endast arbetare redovisas i statistiken, således ej befallningsmän, inspektorer m. fl. »lantbrukstjänstemän». Arbetare som betecknats som skogsarbetare eller trädgårdsarbetare har ej medtagits. Yrkesgrupperingen överensstämmer i huvudsak med kollektivavtalets indelning av arbetarna i anställningsgrupper. Undantag utgör gruppen »egentliga lantarbetare», som i kollektivavtalen för åren 1957—1959 benämns »övriga utearbetare», och gruppen »traktorförare», som i avtalen delats i två grupper, »motorkunniga traktorförare» och »traktorförare». Då »övriga utearbetare» enligt nyssnämnda kollektivavtal har samma arbetsuppgifter som »egentliga lantarbetare» enligt 1956 års kollektivavtal, har benämningen egentliga lantarbetare bibehållits i föreliggande berättelse. Någon uppdelning av traktorförare i »motorkunniga traktorförare» och »traktorförare» har ej varit möjlig att göra. Arbetare som av uppgiftslämnaren benämnts fördrängar, körkarlar och dagsverkare har hänförs till gruppen »egentliga lantarbetare» och fodermarskar och stalldrängar till gruppen »djurskötare».

I kollektivavtalen mellan Svenska Lantarbetargivareföreningen och Svenska Lantarbetareförbundet finns sedan år 1948 endast lönesatser för arbetare utan naturaförmåner (jfr s. 9). I åtskilliga fall har dock naturaförmåner redovisats vid gårdar som uppgivits vara bundna av kollektivavtal. I statistiken har arbetarna med avseende på *löneformen* fördelats på fyra grupper, nämligen:

- 1) arbetare utan naturaförmåner,
- 2) arbetare med fri kost,
- 3) arbetare med kost och logi,
- 4) arbetare med livsförnödenheter och/eller bostad.

Tab. B. Redovisat och uppräknat antal arbetare ingående i undersökningen av lantarbetarnas löneförhållanden år 1959

m. k. = med kollektivavtal

1	2	3	4	5	6	7	8	9	10	11
Brukningsenheternas åkerareal år 1951, ha	Arbetare för vilka individuella uppgifter lämnats					Arbetare med uppgift om arbetstimmar				
	Redovisat antal		Uppräknat antal			Redovisat antal		Uppräknat antal		
	To-talt	Därav manl. arb. 18—64 år	Totalt	Därav manl. arb. 18—64 år		To-talt	Därav manl. arb. 18—64 år	Totalt	Därav manl. arb. 18—64 år	
				Totalt	Därav m. k.				Totalt	Därav m. k.
2—10	259	166	5 865	3 703	46	210	129	4 895	2 877	46
10—20	960	594	6 947	4 259	100	722	441	5 288	3 158	65
20—50	1 327	855	5 012	3 164	812	993	600	3 684	2 225	595
över 50	4 084	2 989	4 084	2 989	2 549	3 269	2 507	3 269	2 507	2 173
Totalt	6 630	4 604	21 908	14 115	3 507	5 194	3 677	17 136	10 767	2 879

Arbetare vilkas naturaförmåner endast omfattat livsförnödenheter (såsom livsmedel och bränsle) till ett värde av högst 150 kr har förts till gruppen arbetare utan naturaförmåner.

Primärmaterialets storlek och sammansättning. Primärmaterialets storlek framgår av tab. A och B. Antalet brukningsenheter, för vilka uppgifter lämnats, samt antalet arbetare, som dessa uppgifter avser, betecknas som »redovisat» antal. Det »uppräknade» antalet brukningsenheter respektive arbetare har erhållits genom en skattning av det antal brukningsenheter respektive arbetare för vilka uppgifter skulle ha erhållits, om man i de mindre storleksklasserna haft samma urvalskvot (1/7) och samma svarsprocent (71,7) som i storleksklassen »över 50 hektar åker» (jfr s. 3). De »uppräknade» talen visar sålunda icke hur många brukningsenheter respektive arbetare som finns i de olika storleksklasserna. Däremot belyser de storleksklassernas inbördes storleksförhållanden. Samma förfarande har an-

vänts vid samtliga här redovisade uppräknningar.

I det antal brukningsenheter som redovisas i kolumn 4 i tab. A ingår brukningsenheter för vilka uppgivits att någon lejd arbetskraft ej anlitats under år 1959. Även dessa gårdar har medtagits vid beräkningen av svarsprocenterna (jfr s. 2). Bearbetningsbara uppgifter har erhållits från 3 133 brukningsenheter med en åkerareal av minst 2 hektar. Detta motsvarar 1,1 % av hela antalet brukningsenheter med minst 2 hektar åker enligt 1951 års jordbruksräkning. Motsvarande procenttal blir för arealgrupperna 2—10, 10—20, 20—50 och över 50 hektar åker respektive 0,4, 1,4, 2,7 och 10,0.

I tab. B återges dels det redovisade respektive uppräknade antalet arbetare, för vilka uppgifter om arbetslön lämnats, även om den mot arbetslönen svarande arbetstiden ej redovisats (kol. 2—6), dels det redovisade respektive uppräknade antalet arbetare, för vilka även uppgift om antalet arbetstimmar lämnats (kol. 7—11). Ytterligare 311 arbe-

Tab. C. Uppräknat antal arbetare i olika yrkes- och löneformsgrupper vid undersökningen av lantarbetarnas löneförhållanden år 1959

m. k. = med kollektivavtal, u. k. = utan kollektivavtal

	Antal arbetare								
	m. k.		u. k.		samtliga				
	Oavsett löneform	Utan nat.-för-måner	Oavsett löneform	Utan nat.-för-måner	Oavsett löneform	Utan nat.-för-måner	Med fri kost	Med kost och logi	Med livsförn. och/eller bostad
<i>Män 18—64 år</i>	3 507	3 171	10 608	5 103	14 115	8 274	4 799	812	230
Rättare	149	114	26	17	175	131	1	—	43
Egentliga lantarbetare ...	1 703	1 528	9 536	4 556	11 239	6 084	4 564	524	67
Traktorförare	773	747	381	316	1 154	1 063	63	7	21
Arbetare med blandat arbete	179	161	422	87	601	248	98	218	37
Ladugårdsförmän	149	127	11	9	160	136	—	1	23
Djurskötare	426	394	129	61	555	455	4	62	34
Specialarbetare	115	87	78	32	193	119	69	—	5
Övriga arbetare	13	13	25	25	38	38	—	—	—
<i>Män 65 år o. däröver</i>	286	264	985	411	1 271	675	546	36	14
<i>Män under 18 år</i>	223	202	1 049	455	1 272	657	523	83	9
<i>Kvinnor 18—64 år</i>	816	783	3 825	2 933	4 641	3 716	868	36	21
Egentliga lantarbetare ...	727	712	3 687	2 872	4 414	3 584	813	14	3
Arbetare med blandat arbete	2	2	34	1	36	3	26	7	—
Mjölkerskor	64	47	91	58	155	105	29	4	17
Hembiträden	—	—	11	—	11	—	—	11	—
Diskerskor	23	22	—	—	23	22	—	—	1
Övriga arbetare	—	—	2	2	2	2	—	—	—
<i>Kvinnor 65 år o. däröver</i> ..	21	21	64	23	85	44	41	—	—
<i>Kvinnor under 18 år</i>	26	25	498	379	524	404	98	18	4

tare har redovisats till socialstyrelsen, men för dessa saknas upplysning om kön och ålder. Uppgifterna beträffande dessa arbetare har därför endast kunnat utnyttjas i tablån på s. 8 som avser ackordsarbetets fördelning på olika slag av arbeten.

Uppgifterna i kol. 2—6 i tab. B har använts vid utarbetandet av tab. C och D samt av tablån överst på s. 6. Vid utarbetandet av tab. E liksom vid samtliga beräkningar rörande timförtjänster har man däremot endast använt uppgifter beträffande sådana arbetare, för vilka även uppgifter lämnats om antalet arbetstimmar vid tidlönsarbete.

Varje redovisad arbetare har räknats som *en* arbetare, även om anställningen ej varat hela året.

Arbetare anställda under kortare tid förekommer i större utsträckning på mindre brukningsenheter än på större. En fördelning av antalet arbetare på brukningsenheter av olika storlek blir därför en annan än motsvarande fördelning av antalet arbetstimmar. Detta förhållande belyses av tablån överst på s. 6, vilken bygger på uppgifter hämtade från tab. B och E och avser manliga arbetare i åldern 18—64 år.

Lantarbetarnas fördelning efter yrke och löneform kan studeras i tab. C, som

Brukningens heterernas åkerareal, ha	Antal arbetare %	Antal arbetstimmar %	Antal arbetstimmar per arbetare
2—20	56	11	85
20—50	23	25	481
över 50	21	64	1 308
Samtliga	100	100	

visar fördelningen oberoende av storleken av varje arbetares arbetsinsats. Olikheterna i arbetsinsatsernas storlek har däremot beaktats i tab. E. I denna tabell återges nämligen ett uppräknat antal arbetstimmar (exklusive ackordstimmar) för olika grupper av arbetare. Av manliga lantarbetare i åldern 18—64 år tillhörde 80 % yrkesgruppen egentliga lantarbetare. De svarade för 37 % av hela antalet arbetstimmar, gjorda av manliga lantarbetare i åldern 18—64 år. För yrkesgruppen djurskötare var motsvarande procenttal respektive 4 och 16.

Av de manliga arbetarna i åldern 18—64 år hade 59 % enbart kontant lön, 34 % fri kost, 6 % kost och logi och 2 % naturaförmåner i form av livsförnödenheter och/eller bostad. Ser man i stället till antalet arbetstimmar, blir procenttalen följande: enbart kontant lön 76 %, fri kost 8 %, kost och logi 10 %, livsförnödenheter och/eller bostad 6 %.

Av samtliga arbetare (oavsett kön och ålder) hade 22 % arbetat på gårdar, som uppgivits vara bundna av kollektivavtal. Begränsar man sig till de manliga arbetarna i åldern 18—64 år blir mot-

Tab. D. Förekomsten av ackordsarbete år 1959 för lantarbetare i åldern 18—64 år

m. k. = med kollektivavtal, u. k. = utan kollektivavtal

		Redovisat antal arbetare	Uppräknat antal arbetare	Arbetare med ackordsarb. i % av antalet arbetare	Ackordslönesumman i % av hela lönesumman	Därav på gårdar med en åkerareal av		
						2—20 ha	20—50 ha	över 50 ha
<i>Män</i>	m. k.	2 781	3 507	26,4	5,8	..	8,4	5,3
	u. k.	1 823	10 608	17,1	9,8	15,6	7,9	3,6
	s:a	4 604	14 115	19,4	7,2	15,5	8,1	5,2
Rättare	m. k.	137	149	3,4	0,1	—	—	0,1
Eg. lantarbetare	m. k.	1 183	1 703	34,4	11,2	..	20,5	8,5
	u. k.	1 503	9 536	16,8	13,6	17,7	11,0	5,9
Traktorförare	m. k.	730	773	18,9	2,1	—	..	2,2
	u. k.	99	381	28,9	3,9	0,9
Arb. med bland. arbete	m. k.	118	179	15,1	2,9	—	—	5,2
	u. k.	108	422	13,3	4,7	..	3,4	..
Ladugårdsförmän	m. k.	146	149	24,8	7,2	—	—	7,4
Djurskötare	m. k.	370	426	22,1	6,6	—	—	7,8
	u. k.	72	129	10,9	3,8	—	..	2,5
Specialarbetare	m. k.	84	115	24,3	5,4	—	..	4,6
<i>Kvinnor</i>	m. k.	558	816	69,1	69,4	..	76,5	65,3
	u. k.	624	3 825	29,7	45,6	47,5	42,0	53,0
	s:a	1 182	4 641	36,6	55,1	49,6	52,8	63,8
Eg. lantarbetare	m. k.	487	727	70,0	76,3	..	77,3	74,1
	u. k.	599	3 687	30,6	53,0	55,0	50,2	53,4

Tab. E. Uppräknat antal arbetstimmar med fördelning efter yrkesgrupp och arealgrupp vid undersökningen av lantarbetarnas löneförhållanden år 1959

m. k. = med kollektivavtal, u. k. = utan kollektivavtal

	Uppräknat antal arbetstimmar (1000-tal) exkl. ackordstimmar								
	vid arbete på						vid rykt, förberedelse- och avslutningsarb., ersättartjänstgöring på sön- och helgdagar för		
	ordinarie arbetstid ¹ för			övertid ¹ för					
	arbetare		samtliga	arbetare		samtliga	arbetare		samtliga
m. k.	u. k.	m. k.		u. k.	m. k.		u. k.		
<i>Män 18—64 år ..</i>	3 961	1 924	5 885	103	7	109	92	23	115
a) Yrkesgrupp									
Rättare	267	44	311	9	1	10	4	—	4
Egentliga lantarbetare	1 039	1 139	2 178	18	2	20	25	10	35
Traktorförare ..	1 168	171	1 339	47	2	49	29	2	31
Arb. m. bland. arbete	284	388	671	5	1	7	11	2	13
Ladugårdsför-män	296	19	314	4	0	4	6	1	7
Djurskötare	753	160	913	12	0	13	15	9	24
Specialarbetare	138	2	140	6	—	6	1	—	1
Övriga arbetare	17	1	18	0	—	0	1	—	1
b) Arealgrupp									
2—20 ha	23	647	670	1	0	1	—	8	8
20—50 »	575	914	1 490	5	2	7	11	13	24
över 50 »	3 363	362	3 725	97	4	101	80	3	83
<i>Kvinnor 18—64 år</i>	63	244	308	0	—	0	1	—	1
a) Yrkesgrupp									
Egentliga lantarbetare	32	174	206	0	—	0	0	—	0
Arb. m. bland. arbete	1	5	6	—	—	—	0	—	0
b) Arealgrupp									
2—20 ha	0	128	128	—	—	—	—	—	—
20—50 »	10	103	113	—	—	—	—	—	—
över 50 »	54	14	68	0	—	0	1	—	1

¹ Oavsett rykt, förberedelse- och avslutningsarbeten samt ersättartjänstgöring på sön- och helgdagar

svarande procenttal 25. På dessa kommer dock 68 % av de arbetstimmar, som män i åldern 18—64 år utfört.

I det närmaste var femte manlig och mer än var tredje kvinnlig arbetare i åldern 18—64 år hade någon gång under året haft ackordsarbete (tab. D). Ackordslönesummans andel av den totala lönesumman var för manliga arbetare med kollektivavtal 5,8 % medan den för arbetare utan kollektivavtal utgjorde

9,8 %. Jämfört med år 1958 hade andelen ökat, för män från 5,6 % till 7,2 % och för kvinnor från 47,4 % till 55,1 %. Som tidigare påpekats (s. 2) lämnades till 1959 års redovisning för första gången särskilda uppgifter om ackordsarbetets fördelning på olika slag av arbeten. Denna förändring i blankettens uppställning kan ha påverkat uppgiftslämnarnas redovisning beträffande antalet arbetare med ackordsarbete. De i tab.

Brukningsenheternas åkerareal, ha	Arbetare med ackordslön		Totalt utbe- tald ackordslön (uppräknad) kr	Därav, i %, för				
	Redovi- sat antal	Uppräk- nat antal		mjölk- ning	bet- sköt- sel	hästköt- sel mot styckebe- taling	annat arbete	
2—20	m. k.	12	85	67 617	2,6	97,4	—	—
	u. k.	235	2 622	1 255 193	0,2	45,4	—	54,4
	s:a	247	2 707	1 322 810	0,3	48,0	—	51,7
20—50	m. k.	138	510	618 605	2,3	82,7	—	15,0
	u. k.	302	1 109	838 058	1,6	67,2	0,1	31,1
	s:a	440	1 619	1 456 663	1,9	73,7	0,1	24,3
Över 50	m. k.	1 125	1 125	1 515 091	26,1	43,0	1,0	29,9
	u. k.	113	113	137 331	10,1	45,7	0,0	44,2
	s:a	1 238	1 238	1 652 422	24,8	43,2	0,9	31,1

D redovisade resultaten är således ej direkt jämförbara med motsvarande uppgifter från tidigare år.

Av ovanstående tablå framgår hur ackordslönesumman fördelas på olika slag av ackordsarbeten på gårdar av olika storlek.

Av tab. E framgår, hur det uppräknade antalet arbetstimmar (*exklusive* ackordstimmar) fördelade sig på olika yrkes- och arealgrupper vid arbete på ordinarie arbetstid och på övertid m. m. beträffande sådana arbetare, för vilka uppgifter lämnats om antalet arbetstimmar vid tidlönsarbete (jfr s. 5).

Mått på löneläget. I den statistiska redovisningen återges medeltal och spridningsmått, som beräknats med användande av det »uppräknade» (icke det ursprungligen redovisade) materialet. Genomsnittsförtjänster och spridningstal har endast beräknats för grupper med minst 50 redovisade (före uppräknningen) arbetare.

I det följande redovisas dels genomsnittliga timförtjänster för olika grupper av lantarbetare, dels arbetarnas fördelning efter de individuella timförtjänsterna. De *genomsnittliga timförtjänsterna för olika grupper* av lantarbetare har beräknats på så sätt att lönesumman för

samtliga arbetare inom respektive grupp dividerats med det antal arbetstimmar som mot tidlön utförts av dessa arbetare. Den *individuella timförtjänsten* definieras som kvoten mellan en viss arbetares lönesumma och det antal arbetstimmar han utfört mot tidlön. I lönesummorna har inräknats kontant lön vid tidlönsarbete (på ordinarie arbetstid och övertid, inklusive rykt, förberedelse- och avslutningsarbeten samt ersättartjänstgöring på sön- och helgdagar), värdet av eventuella naturaförmåner samt semesterlön och semesterersättning, provision o. dyl., men ej ackordslön. Lönebelopp för vilka motsvarande uppgifter om arbetstid saknas har ej medtagits.

Det bör framhållas att man vid redovisningen av arbetarnas fördelning efter timförtjänsternas storlek ävensom vid beräkningen av medianer¹ och kvartiler¹ för dessa förtjänster ej tagit någon hänsyn till variationerna i fråga om antalet utgjorda arbetstimmar och ej heller till den omständigheten att vissa arbetare kan ha varit anställda

¹ Om arbetare i en viss grupp ordnas i stigande följd efter förtjänsternas höjd, är undre kvartilen, medianen och övre kvartilen den förtjänst, som uppnås eller överskrides av resp. 75, 50 och 25 % av samtliga arbetare. Hälften av arbetarna har löner som ligger mellan undre och övre kvartilen.

Tab. F. Kollektivavtalens minimitimlöner¹, kr, åren 1952–1959 för fullt arbetsföra, dugliga och yrkesvana manliga lantarbetare (utan naturaförmåner), som fyllt 20 år

År	Yrkesgrupper							
	Rättare		Egentliga lantarbetare ² (fr. o. m. år 1957 övriga utarbetare)	Traktorförare ³	Arb. med blandat arbete	Djurskötare i förmanställning		Djurskötare, även fodermarskar
	skolade	ej skolade				skolade	ej skolade	
1952	2,80	2,70	2,45	2,52	2,48	2,80	2,70	2,60
1953	2,80	2,70	2,45	2,52	2,48	2,80	2,70	2,60
1954	2,93	2,83	2,58	2,65	2,61	2,93	2,83	2,73
1955	3,23	3,13	2,88	2,95	2,91	3,23	3,13	3,03
1956	3,39	3,29	3,04	3,11	3,07	3,39	3,29	3,19
1957	3,69	3,48	3,23	3,32	3,26	3,69	3,48	3,38
1958	3,87	3,66	3,41	3,50	3,44	3,87	3,66	3,56
1959	3,94	3,73	3,48	3,58	3,51	3,94	3,73	3,63

¹ För Västernorrlands och Jämtlands län gäller särskilda lönesatser. — ² Se s. 3. — ³ T. o. m. år 1956 kallades gruppen »motorjunkniga traktorförare samt lastbilsförare». Detta

är fr. o. m. år 1957 benämningen på arbetare med speciell kompetens. Deras timlön är 8 öre högre än den i kolumnen angivna. Se s. 3.

hos mer än en arbetsgivare under året.

För olika grupper av lantarbetare redovisas förutom genomsnittliga timförtjänster även genomsnittliga årsförtjänster. De genomsnittliga årsförtjänsterna har beräknats genom att summan av arbetarnas förtjänster under året dividerats med antalet arbetare; vid dessa beräkningar har dock endast medtagits arbetare med minst 250 arbetsdagar under året hos den arbetsgivare som lämnat uppgifterna. Det bör observeras, att ackordsförtjänster inräknats i årsförtjänsterna, ävensom redovisade förtjänster av tidlön utan uppgift om motsvarande antal arbetstimmar.

Löneutvecklingen åren 1946—1959

Kollektivavtalens lönesatser. På gårdar där arbetsgivaren tillhör Svenska Lantarbetareförbundet och arbetarna Svenska Lantarbetareförbundet regleras löner och arbetsförhållanden i nämnda organisationers »Kollektivavtal vid jordbruket», det s. k. riksavtalet, som gäller för hela landet med undantag av Norr-

bottens och Västerbottens län. År 1959 gällde detta avtal för 8 152 arbetsgivare med medlemskap i lantarbetareförbundet. Därutöver hade 1 315 oorganiserade arbetsgivare träffat särskilda avtal med fackförbundet om att tillämpa riksavtalet.

Sedan riksavtalet år 1949 ersatt tidigare gällande länsavtal, har löner, som betecknats som minimilöner, varit lika för de olika landsdelarna, dock att inom Jämtlands och Västernorrlands län minimilönen för manlig arbetare var 4 öre per timme, resp. 8 kr pr månad högre än i de övriga länen. Från år 1958 förekommer i avtalet inga månadslöner utan endast timlöner, vilket får ses mot bakgrunden av att ackordsarbetet i avtalet sedan 1950-talets ingång ägnats allt större intresse. Tidigare avtalsfästa naturaförmåner har avlösts, varför avtalets lönesatser är att betrakta som renodlade kontantlöner. Avtalet innehåller även vissa bestämmelser om nyttjanderättsavgifter för tjänstebostäder, om pris för hel kost i arbetsgivarens hushåll, om rätt att inköpa spannmål, bränsle och

mjök m. m. Lönesatserna åren 1952--1959 för vissa yrkesgrupper av manliga arbetare framgår av tab. F. För kvinnliga arbetare var avtalens minimitimlöner under åren 1952—1959 följande:

Minimitimlön, kr, för fullt arbetsför och duglig kvinnlig arbetare¹

1952	1,97	1956	2,49
1953	1,97	1957	2,68
1954	2,08	1958	2,81
1955	2,33	1959	2,87

¹ I Västernorrlands och Jämtlands län var timlönen åren 1954—1959 4 öre högre.

Löneutvecklingen enligt statistiken. I tab. G belyses utvecklingen av tim- och årsförtjänsterna åren 1954—1959 för vissa grupper av lantarbetare. Lantarbetarstatistiken för åren 1954—1959 grundar sig på uppgifter från ett antal slumpmässigt utvalda brukningsenheter (jfr s. 1). Vid undersökningarna för tidigare år insamlades primärmaterial av

hushållningssällskapen, som ej erhöi några närmare direktiv om hur uppgiftslämnarna skulle utväljas; det kunde sålunda icke bli fråga om ett på sannolikhetsteoretiska grunder baserat urval. De för åren 1954—1959 beräknade genomsnittsförtjänsterna är följaktligen icke utan vidare jämförbara med genomsnittsförtjänsterna för tidigare år.²

Beträffande manliga lantarbetare i åldern 18—64 år, anställda vid gårdar bundna respektive ej bundna av kollektivavtal, redovisas i tab. H medianer och kvartiler för de individuella timförtjänsterna och för årsförtjänsterna under åren 1954—1959.

I tab. I har uppgifter om löneläget åren 1946—1959 för lantarbetare sammanställts med motsvarande uppgifter för några andra arbetargrupper. Det kan i detta sammanhang nämnas, att den ge-

² Jfr SOS: Löner 1957, Del II, s. 11.

Tab. G. Genomsnittliga tim- och årsförtjänster åren 1954—1959 för lantarbetare i åldern 18—64 år

År	Män										Kvinnor	
	Oavsett löneform		Eg. lantarb. utan naturaförmåner		Djurskötare utan naturaförmåner		Eg. lantarb. med fri kost		Eg. lantarb. med kost o. logi		Oavsett löneform	
	Kr	Index-tal ¹	Kr	Index-tal ¹	Kr	Index-tal ¹	Kr	Index-tal ¹	Kr	Index-tal ¹	Kr	Index-tal ¹
Timförtjänster												
1954	2,84	100	2,80	100	3,09	100	2,67	100	2,52	100	1,85	100
1955	3,12	110	3,10	111	3,42	111	2,89	108	2,41	104	2,08	112
1956	3,32	117	3,25	116	3,65	118	2,96	111	2,65	114	2,33	126
1957	3,54	125	3,54	126	3,91	127	3,09	116	2,64	114	2,69	145
1958	3,74	132	3,65	130	4,12	133	3,25	122	3,07	132	2,78	150
1959	3,91	138	3,76	134	4,29	139	3,38	127	3,35	144	3,00	162
Årsförtjänster												
1954	6 738	100	6 729	100	8 047	100	4 927	100	3 441	100
1955	7 386	110	7 332	109	8 848	110	5 230	106	3 274	95
1956	7 851	117	7 704	114	9 421	117	5 723	116	3 841	112
1957	8 338	124	8 271	123	10 167	126	5 600	114
1958	8 825	131	8 328	124	10 409	129	6 536	133	4 686	136
1959	8 939	133	8 463	126	10 640	132	6 853	139

¹ År 1954 = 100.

Tab. H. Tim- och årsförtjänsternas spridning åren 1954—1959 för manliga lantarbetare i åldern 18—64 år (oavsett löneform)

År	Arbetare med kollektivavtal			Arbetare utan kollektivavtal			Samtliga arbetare		
	Undre kvartil	Median	Övre kvartil	Undre kvartil	Median	Övre kvartil	Undre kvartil	Median	Övre kvartil
Timförtjänster, kr									
1954.....	2,77	2,92	3,12	2,52	2,99	3,25	2,58	2,95	3,19
1955.....	3,07	3,23	3,46	2,67	3,06	3,54	2,86	3,13	3,51
1956.....	3,26	3,44	3,67	2,88	3,22	3,71	3,00	3,33	3,71
1957.....	3,45	3,62	3,90	3,00	3,50	4,00	3,13	3,54	3,96
1958.....	3,65	3,84	4,10	3,13	3,63	4,00	3,33	3,71	4,05
1959.....	3,77	3,96	4,24	3,25	3,75	4,19	3,50	3,84	4,22
Årsförtjänster, kr									
1954.....	6 660	7 230	8 080	4 160	5 660	6 940	5 840	6 890	7 790
1955.....	7 330	7 980	8 920	4 400	5 980	7 620	6 420	7 610	8 430
1956.....	7 760	8 460	9 410	4 900	6 780	8 030	6 880	7 980	9 070
1957.....	8 220	8 940	10 110	5 100	6 840	8 420	7 270	8 470	9 610
1958.....	8 540	9 310	10 500	5 050	7 070	8 630	7 760	8 890	10 070
1959.....	8 683	9 460	10 670	5 410	7 450	8 900	7 780	9 000	10 130

nomsnittliga timförtjänsten (beräknad utan hänsynstagande till ackordsarbetet) för vuxna manliga lantarbetare utan naturaförmåner år 1959 var 68 %, år 1958 69 % och år 1957 70 % av den genomsnittliga timförtjänsten för vuxna manliga industriarbetare.

Arbetstids- och löneförhållanden år 1959

Arbetstidsförhållanden år 1959. Arbetstiden vid jordbruket regleras i lantarbetstidslagen av den 4 juni 1948 med ändringar av den 16 maj 1957. Med vissa begränsningar gäller denna lag för jordbruk med i regel minst en arbetare.

För perioden 1/1—30/6 1959 skulle

bestämmelserna beträffande arbetstidsförhållandena i 1958 års kollektivavtal tillämpas (se Löner 1958, Del II, s. 10). Fr. o. m. den 1/7 1959 skulle bestämmelserna i 1959 års kollektivavtal gälla.

Vissa uppgifter om övertidsarbetets omfattning lämnas i tab. 1. Som övertidsarbete har ej räknats rykt och annat förberedelse- och avslutningsarbete eller ersättartjänstgöring på sön- och helgdagar. Endast tidlönsbetalt arbete redovisas. För traktorförare, anställda på gårdar med kollektivavtal, synes, att döma av tab. 1, övertidsarbete förekomma i jämförelsevis stor utsträckning. För 79,3 % av dem hade uppgivits att de under år 1959 haft övertidsarbete; i genomsnitt uppgick övertidsarbetet för

	Uppräknat antal manl. arb. 18—64 år med övertidsarbete	Därav, i %, med följande antal övertidstimmar under år 1959				
		högst 50	51—100	101—150	151—200	201 o. däröver
Gårdar med koll.-avtal	1 399	49,2	24,8	13,1	8,0	4,9
» utan »	104	53,9	23,1	17,3	3,8	1,9
Samtliga gårdar	1 503	49,6	24,7	13,4	7,7	4,6

Tab. I. Löneutvecklingen åren 1946—1959 för lantarbetare och för andra arbetare

Indexserierna avser genomsnittliga timförtjänster för vuxna manliga arbetare (i allmänhet 18 år och däröver)

År	Indextal (år 1946 = 100)					
	Timförtj. för lantarb. ¹	Timförtj. för trädgårdsarb. ¹	Dagsförtj. för skogsuggare	Timförtj. för arb. i jord- o. stenind., dyrortsgr. 1 o. 2, fr. o. m. år 1954 dyrortsgrupp 2	Timförtj. för arb. i träind., dyrortsgrupp 1 o. 2, fr. o. m. år 1954 dyrortsgrupp 2	Timförtj. för industriarbetare
1946.....	100	100	100	100	100	100
1947.....	109	114	115	116	115	114
1948.....	131	131	127	125	123	124
1949.....	136	136	136	130	127	128
1950.....	141	139	129	134	132	133
1951.....	161	161	163	162	159	161
1952.....	202	193	230	191	186	191
1953.....	205	201	219	198	195	200
1954.....	¹ 215	¹ 212	233	200	207	209
1955.....	236	234	249	219	225	226
1956.....	251	247	259	236	243	245
1957.....	268	262	274	252	257	260
1958.....	283	274	283	263	273	276
1959.....	296	284	291	276	286	289

¹ Fr. o. m. år 1954 har nya urvalsförfaranden använts (jfr s. 10 och 16).

dessa arbetare till 82,6 timmar. Det är framför allt på större gårdar som övertidsarbete förekommer.

För manliga arbetare i åldern 18—64 år med övertidsarbete visas i tablån på s. 11 den relativa fördelningen efter antalet övertidstimmar under året.

I tab. 1 visas även för olika grupper arbetarnas relativa fördelning efter antalet arbetstimmar på ordinarie tid under året hos den arbetsgivare, som lämnat uppgifterna. Fördelningarnas utseende bestäms i hög grad av att jordbruket sysselsätter ett stort antal tillfälliga arbetare, som endast arbetar någon kortare tid hos en och samme arbetsgivare. Några bestämda slutsatser om arbetarnas fördelning efter den »personliga» årsarbetstidens längd (i lantarbetaryrket) kan därför inte dras av fördelningarna i tab. 1. Ej heller kan den genomsnittliga årsarbetstiden be-

räknas som kvoten mellan arbetstimmar och antal arbetare.

Av tab. 1 framgår att 38 % av männen i åldern 18—64 år på gårdar med kollektivavtal arbetat minst 2 000 timmar på ordinarie tid hos en och samme arbetsgivare mot blott 5 % av männen på gårdar utan kollektivavtal. På de sistnämnda gårdarna redovisas för 72 % av männen färre än 100 arbetstimmar på ordinarie tid mot 15 % på gårdar med kollektivavtal.

Lönerna år 1959. De genomsnittliga timförtjänsternas relativa förändring (%) från år 1958 till år 1959 för vissa grupper av lantarbetare i åldern 18—64 år framgår av tablån på s. 13. För manliga lantarbetare (oavsett yrke och löneform) steg den genomsnittliga timförtjänsten från år 1958 till år 1959 med 4,5 % och för kvinnliga arbetare med

	Den genomsnittliga timförtjänstens ökning i % från 1958 till 1959		
	Arbetare med kollektivavtal	Arbetare utan kollektivavtal	Tillhopa
Samtliga män 18—64 år	2,8	7,6	4,5
Egentliga lantarbetare utan naturaförmåner	2,4	6,4	3,0
" " med fri kost	3,7	4,0
Traktorförare utan naturaförmåner	2,8	1,3	2,3
Arbetare med bland. arbete utan naturaförmåner	3,5	..	2,9
Djurskötare utan naturaförmåner	3,4	..	4,1
Samtliga kvinnor 18—64 år	2,2	10,9	7,9

7,9 %. Som jämförelse kan nämnas, att socialstyrelsens konsumentprisindex under samma tid steg med 0,7 %.

Den genomsnittliga timförtjänsten för manliga lantarbetare i åldern 18—64 år var år 1959 3,91 kr och för kvinnliga lantarbetare i samma åldersgrupp 3,00 kr (tab. 5). Den genomsnittliga årsförtjänsten för manliga lantarbetare i åldern 18—64 år, för vilka uppgiftslämnaren redovisat minst 250 arbetsdagar, var 8 939 kr (tab. 7). Jämfört med år 1958 innebär detta en ökning med 1,3 %. De nämnda genomsnittstalen avser arbetare oavsett löneform. Som framgår av tab. C ingick naturaförmåner i lönen för 41,3 % av de manliga lantarbetarna i åldern 18—64 år. Det må framhållas att naturaförmånernas värdering utgör en osäkerhetsfaktor vid beräkningen av såväl tim- som årsförtjänster.

Lön och yrke. Uppgifter om lantarbetarnas yrkesfördelning lämnas i tab. C. Genomsnittsförtjänsterna år 1959 för olika yrkesgrupper av lantarbetare redovisas i tab. 5, 6 och 7. Spridningen av de individuella timförtjänsterna kan studeras i tab. 2 och 4.

Av tab. 5 framgår, att den genomsnittliga timförtjänsten för manliga egentliga lantarbetare (i åldern 18—64 år) utan naturaförmåner på gårdar med kollektivavtal var 3,82 kr. Enligt tab. 2 var även mediantimförtjänsten 3,82 kr. De arbetare inom denna grupp, som arbetat

minst 250 dagar under året hos den arbetsgivare som lämnat uppgifterna, uppnådde en genomsnittlig årsförtjänst på 8 739 kr (tab. 7), och deras medianårsförtjänst var 8 630 kr (tab. 3). För manliga egentliga lantarbetare utan naturaförmåner på gårdar utan kollektivavtal var den genomsnittliga timförtjänsten 3,64 kr och mediantimförtjänsten 3,71 kr. Vid anställning med fri kost på gårdar utan kollektivavtal var de egentliga lantarbetarnas förtjänst i genomsnitt 3,35 kr per timme (tab. 5). Mediantimförtjänsten var 3,77 kr (tab. 2).

De högsta genomsnittliga timförtjänsterna bland arbetare utan naturaförmåner redovisades för ladugårdsförmän och rättare. Därefter kom i tur och ordning specialarbetare, djurskötare, traktorförare, arbetare med blandat arbete och egentliga lantarbetare.

Lön och löneform. Hur lantarbetarna fördelade sig på olika löneformer framgår av tab. C. Av timförtjänsten för samtliga manliga arbetare i åldern 18—64 år (oavsett yrke) inom löneformsgruppen »arbetare med fri kost» utgjorde naturaförmånernas värde 18 %. För löneformsgruppen »arbetare med kost och logi» blev motsvarande procenttal 29 och för löneformsgruppen »arbetare med livsförnödenheter och/eller bostad» 8. Naturaförmånernas värde per arbetad timme framgår av tab. 5 och 6.

Lönens sammansättning. Som tidigare framhållits (s. 8) har den genomsnittliga timförtjänsten beräknats med utgångspunkt från lönesumman exklusive ackordslön, dvs. summan av kontant lön vid tidlönsarbete på ordinarie arbetstid, kontant lön vid tidlönsarbete på övertid, lön för ersättartjänstgöring på sön- och helgdagar och flera andra slags förtjänster samt värdet av naturaförmåner. Divideras varje sådan förtjänstsumma med det totala antalet arbetstimmar vid tidlönsarbete, får man varje »förtjänstslags» andel i kronor av den genomsnittliga timförtjänsten. Sådana beräkningar redovisas för olika yrkesgrupper i tab. 5 med uppdelning efter förekomsten av olika naturaförmåner och i tab. 6 med uppdelning efter brukningsenheternas åkerareal (kolumnerna 4—9). För de genomsnittliga årsförtjänsterna finns i tab. 7 liknande uppgifter med uppdelning efter förekomsten av olika naturaförmåner.

Förutom denna »totala» genomsnittliga timförtjänst redovisas i tab. 5 och 6 även den kontanta genomsnittliga timförtjänsten av enbart timlön vid tidlönsarbete på ordinarie arbetstid; vid beräkningen av denna har ej medtagits lön för rykt, förberedelse- och avslutningsarbeten, lön för ersättartjänstgöring på sön- och helgdagar, semesterlön, semesterersättning, provisioner m. m. och ej heller värdet av naturaförmåner.

Lön och kollektivavtal. I tab. 2—7 har genomgående skilts mellan arbetare med och arbetare utan kollektivavtal. Man finner av tab. 5 och 7 att såväl timförtjänsten som årsförtjänsten i regel är högre vid gårdar med kollektivavtal än vid gårdar utan kollektivavtal. För manliga egentliga lantarbetare i åldern 18—64 år utan naturaförmåner var sålun-

da den totala timförtjänsten 5 % högre på gårdar med kollektivavtal än på gårdar utan kollektivavtal. Föregående år var motsvarande skillnad 9 %. Den högre totala timförtjänsten för arbetare med kollektivavtal betingas bland annat av att övertidsarbete förekommer oftare för dem än för arbetare utan kollektivavtal. Slutligen kan nämnas att de individuella förtjänsterna varierar mindre på gårdar med än på gårdar utan kollektivavtal (tab. 2, 3 och 4).

Lönens variationer med gårdarnas storlek. I tab. 4 redovisas tim- och årsförtjänsternas spridning för olika grupper av manliga lantarbetare på gårdar i olika storleksklasser och i tab. 6 de genomsnittliga timförtjänsternas sammansättning på gårdar i olika storleksklasser.

Av tabellerna framgår att den genomsnittliga timförtjänsten är högre på de större än på de mindre gårdarna såväl för arbetare med som för arbetare utan kollektivavtal.

Förändringarna i antalet arbetstimmar och i lönesumman från år 1958 till år 1959

I tablån på s. 00 visas hur det totala antalet arbetstimmar (exkl. ackordstimmar) gjorda av lejda arbetare förändrades från år 1958 till år 1959 på gårdar i olika storleksklasser. Redovisningen avser endast gårdar som lämnat uppgifter såväl till 1958 som till 1959 års undersökning. Av tablån framgår, att det totala antalet arbetstimmar från år 1958 till år 1959 minskat med 9,0 % på gårdar med 2—20 hektar åker och på gårdar med 20—50 hektar åker och med 11,2 % på gårdar med över 50 hektar åker. I tablån redovisas också förändringar i den totala lönesumman (i %)

från år 1958 till år 1959. På gårdar med 2—20 hektar åker har den stigit med 10,7 % och på gårdar med 20—50 hek-

tar åker med 5,9 % medan den på gårdar med över 50 hektar åker sjunkit med 6,1 %.

Brukningsenheternas åkerareal, ha	Uppräknat antal arbetare med uppgift om ar- betstimmar		Förändring (i %) av det totala an- talet arbetstim- mar (exkl. ackords- timmar) från 1958 till 1959	Förändring (i %) av totalt utbetald löne- summa (inkl. ackords- lön) från 1958 till 1959
	år 1958	år 1959		
2—20	10 381	12 012	— 9,0	+ 10,7
20—50	4 108	4 556	— 9,0	+ 5,9
över 50	3 296	3 236	— 11,2	— 6,1
Samtliga brukningsenheter	17 785	19 804	— 10,3	— 0,4

II. Trädgårdsarbetare

Primärmaterialet

Vid undersökningarna av trädgårdsarbetarnas löneförhållanden åren 1938—1953 skickades blanketter med anhållan om uppgifter beträffande arbetarnas löner och arbetstid till ett antal trädgårdsföretag enligt ett för ändamålet upplagt kortregister. För undersökningen av löneförhållandena år 1954 gjordes ett nytt urval av uppgiftslämnare. Ur primärmaterialet till 1951 års företagsräkning uttogs alla trädgårdsföretag, där det redovisade antalet arbetare vid någon av fem olika tidpunkter under år 1950 uppgick till minst 3 (»större företag») och vart tionde av övriga företag (»mindre företag»). Trädgårdsanläggningsföretag medtogs icke. På detta sätt erhöles 3 178 adresser till trädgårdsföretag, vilka tillställdes blanketter för uppgifter om ar-

betarnas arbetstid och arbetslön. Det har emellertid visat sig att 58 företag dubbelförts i denna adressförteckning. Enligt upplysningar som erhöles vid 1954—1957 års undersökningar hade vidare 440 av de ursprungligen utvalda företagen upphört.

Vid undersökningen avseende år 1958 skickades blanketter dels till samtliga »större företag» vilka lämnat uppgifter till undersökningen avseende år 1957 och haft anställda detta år (914 företag), dels till vart tionde av »större företag» som antingen icke lämnat uppgifter till undersökningen avseende år 1957 (87 företag) eller icke haft några anställda detta år (63 företag). Vidare tillskrefs bland »mindre företag» dels samtliga tidigare utvalda vilka lämnat uppgifter till undersökningen avseende år 1957 och haft anställda detta år (23 företag),

Tab. J. Primärmaterialets storlek vid undersökningen av trädgårdsarbetarnas löneförhållanden år 1959

m. k. = med kollektivavtal

1	2	3	4	5	6	7	8	9	10	11	12
Företagens storlek ¹	Redovisat antal företag med uppgift om lejd arbetskraft	Arbetare för vilka individuella uppgifter lämnats					Arbetare med uppgift om arbetstimmar				
		Redovisat antal		Uppräknat antal			Redovisat antal		Uppräknat antal		
		Totalt	Därav manl. arb. 18-64 år	Totalt	Därav manl. arb. 18-64 år		Totalt	Därav manl. arb. 18-64 år	Totalt	Därav manl. arb. 18-64 år	
					Totalt	Därav m. k.				Totalt	Därav m. k.
1— 5 arbetare ..	454	1 089	636	1 836	966	388	978	555	1 602	804	346
6—10 » ..	93	714	332	855	428	256	679	309	820	405	241
11 o. fler »	72	1 989	956	1 989	956	874	1 932	914	1 932	914	833
Totalt	619	3 792	1 924	4 680	2 350	1 518	3 589	1 778	4 354	2 123	1 420

¹ Storleksgrupperingen hänför sig till det antal arbetare för vilka individuella uppgifter lämnats vid undersökningen avseende löneförhållandena år 1959.

dels vart tionde bland tidigare utvalda företag vilka antingen icke lämnat några uppgifter avseende år 1957 (4 företag) eller icke haft några anställda detta år (13 företag). Sammanlagt tillskrevs sålunda 1 104 företag. Enligt uppgifter som inkommit till undersökningen avseende år 1958 hade 14 »större» och 2 »mindre» företag upphört. Till undersökningen avseende år 1959 skickades blanketter till återstående 1 088 företag i föregående års urval. Av inkomna svar framgick att ytterligare 34 »större» och 5 »mindre» företag upphört. Urvalet bestod sålunda av 1 049 företag. Av de 736 »större» och 26 »mindre» företag som lämnade bearbetningsbara uppgifter hade 619 under året haft lejd arbetskraft (tab. J). Föreliggande redogörelse bygger på uppgifter från sistnämnda företag.

På den blankett, som användes vid undersökningen för år 1959, begärdes samma uppgifter som vid undersökningen avseende år 1958. Blankettens och anvisningarnas utseende framgår av bilaga 3. För varje arbetare efterfrågades kön, födelseår, yrke, antal arbetstimmar, antal arbetsdagar, kontant lön samt naturaförmånernas värde. Naturaförmånerna skulle värderas med användande av värdena i den för orten gällande skattetabellen. Vidare begärdes uppgifter om förekomsten av kollektivavtal

¹ I anslutning till kollektivavtalen indelades landet i följande ortsgrupper (jfr tab. L): Grupp A omfattade Stockholmstrakten, Göteborgstrakten samt arbetsplatser belägna inom Västermorrlands, Jämtlands, Västerbottens och Norrbottens län. (Stockholmstrakten begränsades mot väster av länsgränsen, mot norr av en linje Stäket-Rosersberg-Vallentuna-Åkersberga, mot söder av en linje Södertälje-Tungelsta-Dalarö. Göteborgstrakten omfattade alla orter inom 3 miles radie, räknat från Gustaf Adolfs torg i Göteborg.)

Grupp B omfattade de städer som ej ingick i lönegrupp A och deras omgivningar inom 2 miles radie, räknat från centrum i respektive stad. Grupp C omfattade landet i övrigt.

samt om vilken ortsgroup¹ företaget skulle hänföras till.

Om det vid granskningsarbetet befanns erforderligt, tillfrågades vederbörande beträffande de lämnade uppgifterna. Därefter överfördes dessa till hålkort.

Genomsnittsförtjänster skulle beräknas för olika grupper av trädgårdsarbetare (t. ex. yrkesgrupper); i dessa grupper ingick arbetare vid såväl »större» som »mindre» företag. Vid bearbetningen »uppräknades» (mångfaldigades) hålkorten i de olika storleksgrupperna av företag så att kortantalet i varje grupp blev lika stort som det antal arbetare för vilka uppgifter uppskattningsvis skulle ha erhållits, om man tillfrågat samtliga företag och haft samma svarsprocent bland »mindre» som bland »större» företag (efter sammanvägning 70,3 %). Vid beräkningen av svarsprocenten medtogs även de företag som ej redovisat någon lejd arbetskraft. I det följande avses med »redovisat antal arbetare» det antal för vilka bearbetningsbara uppgifter erhållits och med »uppräknat antal arbetare» det redovisade antalet arbetare + det vid uppräknningen tillagda antalet kort.

I tab. J (kol. 2—7) återges det redovisade respektive uppräknade antalet arbetare för vilka uppgifter om arbetslön lämnats (även om den mot arbetslönen svarande arbetstiden ej redovisats). I tab. J (kol. 8—12) återges det redovisade respektive uppräknade antalet arbetare för vilka även uppgift om antalet arbetstimmar lämnats.

De i tab. J angivna uppräknade talen avser icke att visa totalantalet arbetare inom trädgårdsnäringsen utan att belysa den inbördes relationen mellan antalet arbetare anställda vid företag tillhörande olika storleksgrupper. Till jämförelse

kan nämnas att enligt 1951 års företagsräkning fanns i hela riket 6 277 företag, tillhörande verksamhetsgrenarna trädgårdsodling samt träd- och plantskolor. Dessa företag sysselsatte den 7 september 1951 10 117 arbetare.¹ I 1950 års folkräkning redovisades 11 818 arbetare (utom medhjälpare familjemedlemmar) inom trädgårdsskötsel.²

Genomsnittsförtjänster har i statistiken beräknats för följande yrkesgrupper: förmän, yrkesarbetare, grovarbetare, elever och lärlingar, specialarbetare. Till gruppen förmän har räknats sådana anställda som av arbetsgivaren benämnts »förmän» eller »trädgårdsmästare» och som under redovisningsåret fyllt minst 21 år. Med yrkesarbetare avses arbetare som arbetsgivaren betecknat som »trädgårdsarbetare» och som under redovisningsåret fyllt minst 21 år. »Trädgårdsarbetare» som inte fyllt 21 år har räknats till gruppen elever och lärlingar. Med grovarbetare avses den grupp som i kollektivavtalen benämnas »övriga arbetare». Härmed avses arbetare som anställts för utförande av arbeten, vilka kan fullgöras efter enkla arbetsanvisningar eller arbetsbeskrivningar, liksom för rutin- och tempoarbeten såsom exempelvis grävning, hackning, skyffling, rensning, hantlangning, frukt- och härplockning ävensom för enstaka tempoarbeten vid specialodlingar m. m. Bland specialarbetare återfinns snickare, chaufförer m. fl.

Liksom beträffande lantarbetarna har för trädgårdsarbetarna medeltal och spridningsmått beräknats med utgångspunkt från det uppräknade (icke det ursprungligen redovisade) antalet arbetare. Uppgifter återges i denna publikation

¹ SOS: 1951 års företagsräkning, tab. 1.

² SOS: Folkräkningen 1950, Del 2, Urvalsundersökningar, tab. 9.

enbart för grupper med minst 50 redovisade trädgårdsarbetare.

I det följande redovisas dels genomsnittliga timförtjänster för olika grupper av trädgårdsarbetare, dels arbetarnas fördelning efter de individuella timförtjänsternas storlek. De *genomsnittliga timförtjänsterna för olika grupper* av trädgårdsarbetare har beräknats på så sätt att lönesumman för samtliga arbetare inom respektive grupp dividerats med det antal arbetstimmar som utförts av dessa arbetare. Den *individuella timförtjänsten* definieras som kvoten mellan en viss arbetares lönesumma och det antal arbetstimmar han utfört. I lönesummorna har inräknats kontant lön vid tidlöns- och ackordsarbete (på ordinarie arbetstid och övertid), värdet av eventuella naturaförmåner, semesterlön och semesterersättning samt provision o. dyl. Lönebelopp för vilka motsvarande uppgifter om arbetstid saknats har ej medtagits.

För olika grupper av trädgårdsarbetare redovisas även *genomsnittliga årsförtjänster*. Dessa har erhållits genom att summan av arbetarnas totala förtjänster under året dividerats med antalet arbetare; härvid har endast medtagits uppgifter för arbetare med minst 250 arbetsdagar under redovisningsåret hos den arbetsgivare som lämnat uppgifterna. Liksom i timförtjänsterna ingår i årsförtjänsterna kontant lön vid tidlöns- och ackordsarbete (på ordinarie arbetstid och övertid), värdet av eventuella naturaförmåner, semesterlön och semesterersättning samt provision o. dyl.

I tab. 9 återges dels medianer³ och kvartiler³ för de individuella timförtjänsterna inom olika grupper av trädgårdsarbetare, dels arbetarnas fördelning efter den individuella timförtjänstens stor-

³ Se not 1, s. 8.

Tab. K. Genomsnittliga timförtjänster åren 1954—1959 för trädgårdsarbetare i åldern 18—64 år
m. k. = med kollektivavtal, u. k. = utan kollektivavtal

År	Män										Kvinnor	
	Samtliga				Därav						Samtliga	
			yrkesarb. m. k.		yrkesarb. u. k.		grovarb. m. k.		grovarb. u. k.			
	Kr	Index- tal ¹	Kr	Index- tal ¹	Kr	Index- tal ¹	Kr	Index- tal ¹	Kr	Index- tal ¹	Kr	Index- tal ¹
1954.....	3,12	100	3,18	100	2,91	100	2,92	100	2,67	100	2,37	100
1955.....	3,44	110	3,52	111	3,22	111	3,14	108	2,79	104	2,62	111
1956.....	3,63	116	3,72	117	3,33	114	3,41	117	2,98	112	2,78	117
1957.....	3,85	123	3,93	124	3,58	123	3,56	122	3,22	121	3,04	128
1958.....	4,03	129	4,07	128	3,87	133	3,71	127	3,42	128	3,07	130
1959.....	4,18	134	4,18	131	4,12	142	3,71	127	3,52	132	3,21	135

¹ År 1954 = 100.

lek. I tab. 10 och 11 samt i tab. K redovisas genomsnittliga timförtjänster år 1959 för olika grupper av trädgårdsarbetare.

I tab. 12 redovisas genomsnittliga årsförtjänster år 1959 för olika grupper av trädgårdsarbetare.

Arbetstids- och löneförhållanden år 1959

Arbetstidsförhållandena år 1959. Arbetstiden vid trädgårdsföretag regleras i lantarbetstidslagen av den 4 juni 1948 med ändringar av den 16 maj 1957. För perioden 1 januari—30 juni 1959 skulle bestämmelserna beträffande arbetstidsförhållandena i 1958 års kollektivavtal för trädgårdsarbetare tillämpas (se Löner 1958, Del II, s. 19). Fr. o. m. den 1 juli 1959 skulle bestämmelserna i 1959 års kollektivavtal gälla.

Eftersom trädgårdsarbetet är mycket säsongbetonat, är många av trädgårdsföretagens arbetare anställda endast en kort tid. En och samma arbetare kan vidare ha varit anställd vid mer än ett trädgårdsföretag under året. Lönestatistikens primärmaterial ger ingen möj-

lighet att beräkna de enskilda arbetarnas totala arbetstid under året i trädgårdsarbetsyrket.

Vissa uppgifter om övertidsarbetets omfattning (inklusive vakttjänstgöring o. dyl.) lämnas i de tre sista kolumnerna av tab. 8. I denna tabell visas även för olika grupper arbetarnas relativa fördelning efter det totala antalet arbetstimmar under året hos den arbetsgivare som lämnat uppgifterna.

Lönerna år 1959. Både i Svenska Trädgårdsarbetsgivareföreningens och i Trädgårdsarbetsgivarnas Riksförbunds kollektivavtal med Svenska Lantarbetareförbundet indelas arbetarna i två huvudgrupper, nämligen »trädgårdsarbetare» och »övriga arbetare». Inom den förstnämnda gruppen finns 7 olika anställningsgrupper. Av dessa har anställningsgruppen »yrkeskunniga manliga arbetare som fyllt 24 år med minst 7 års praktik» den högsta lönen. Landet indelas i tre ortsgrupper. Timlönesatserna i de olika ortsgrupperna år 1959 för de olika anställningsgrupperna framgår av tab. L.

De manliga yrkesarbetarnas genomsnittliga timförtjänst (inklusive värdet

Tab. L. Timlöner vid arbete på ordinarie arbetstid för arbetare inom trädgårdsodlingen enligt kollektivavtalen för år 1959

Grupp A = Stockholmstrakten, Göteborgstrakten, Västernorrlands, Jämtlands, Västerbottens och Norrbottens län. Grupp B = övriga städer. Grupp C = landet i övrigt.

		Timlön, öre, för			
		grupp A	grupp B	grupp C	
<i>I. Trädgårdsarbetare:</i>					
a)	under 1:a utbildningsåret	} män } kvinnor	} 215	} 210	} 206
b)	» 2:a »				
c)	» 3:e »	} män } kvinnor	} 289	} 280	} 275
d)	» 4:e »				
e)	efter 4:e utbildningsåret	män	366	353	350
f)	yrkeskunniga, som fyllt 21 år, med minst 4 års praktik	män	381	370	363
g)	yrkeskunniga, som fyllt 24 år, med minst 7 års praktik	män	395	384	377
<i>II. Övriga arbetare:</i>					
a)	män, som fyllt 18 men ej 20 år		357	344	338
b)	» » » 20 år		364	352	346
c)	kvinnor, som fyllt 18 år		302	292	287

av naturaförmåner, semesterlön m. m.) utgjorde år 1959 enligt tab. 10 4,18 kr vid företag med kollektivavtal och 4,12 kr vid företag utan kollektivavtal. Detta betyder en ökning med 2,7 respektive 6,5 % sedan föregående år. För grovarbetarna uppgick timförtjänsten år 1959 till 3,71 kr vid trädgårdsföretag med kollektivavtal och till 3,52 kr vid övriga företag.

Löneutvecklingen sedan år 1954 belyses av uppgifterna i tab. K. Indextalen i denna tabell visar att trädgårdsarbetarnas genomsnittliga timförtjänst stigit med 34 % från år 1954 till år 1959. Löneutvecklingen för trädgårdsarbetare i jämförelse med löneutvecklingen för andra arbetargrupper kan studeras i tab. I.

Vid trädgårdsföretag med kollektivavtal var genomsnittsförtjänsterna för de olika yrkesgrupperna högre än vid företag utan kollektivavtal. Det stora flerta-

let trädgårdsarbetare hade enbart konstant lön. Tidigare förekom det ofta att naturaförmåner — t. ex. kost och logi, fri bostad, fria trädgårdsprodukter — ingick i lönen, men under senare år har detta blivit mindre vanligt. Enligt socialstyrelsens lönestatistik ingick sålunda 1939 naturaförmåner i lönen för 31 % av de manliga trädgårdsarbetarna (oavsett ålder). Av hela antalet manliga trädgårdsarbetare i åldern 18—64 år hade enligt lönestatistiken år 1952 11 %, år 1954 9 %, år 1958 7 % och år 1959 8 % naturaförmåner. Uppgifter om förekomsten av naturaförmåner för olika grupper av trädgårdsarbetare i åldern 18—64 år lämnas i tab. M.

I tab. 10 visas de genomsnittliga timförtjänsternas sammansättning. Uppgifter om förekomsten av ackordsarbete för olika yrkesgrupper av trädgårdsarbetare lämnas i tab. N.

Tab. M. Uppräknat antal arbetare i olika yrkes- och löneformsgrupper vid undersökningen av trädgårdsarbetarnas löneförhållanden år 1959

m. k. = med kollektivavtal, u. k. = utan kollektivavtal

	Antal arbetare						
	m. k.		u. k.		samtliga		
	Oavsett löneform	Utan naturaförmåner	Oavsett löneform	Utan naturaförmåner	Oavsett löneform	Utan naturaförmåner	Med naturaförmåner
<i>Män 18—64 år</i>	1 518	1 433	832	735	2 350	2 168	182
Förmän	159	135	93	69	252	204	48
Yrkesarbetare	864	818	431	390	1 295	1 208	87
Grovarbetare	246	239	203	190	449	429	20
Elever, lärlingar	144	144	93	74	237	218	19
Specialarbetare	86	78	9	9	95	87	8
Övriga arbetare	19	19	3	3	22	22	—
<i>Kvinnor 18—64 år</i>	828	822	657	628	1 485	1 450	35
Förmän	9	9	—	—	9	9	—
Yrkesarbetare	452	449	280	267	732	716	16
Grovarbetare	318	315	359	344	677	659	18
Elever, lärlingar	47	47	17	16	64	63	1
Specialarbetare	2	2	—	—	2	2	—
Övriga arbetare	—	—	1	1	1	1	—

Tab. N. Förekomsten av ackordsarbete år 1959 för trädgårdsarbetare i åldern 18—64 år

m. k. = med kollektivavtal, u. k. = utan kollektivavtal

		Arbetare med uppgift om arbetstimmar		Arbetare med ackordsarbete i % av antalet arbetare med uppgift om arbetstimmar	Ackordslöne-summan i % av hela löne-summan
		Redovisat antal ¹	Uppräknat antal ¹		
<i>Män</i>	m. k.	1 285	1 420	7,9	2,2
	u. k.	493	703	0,9	0,2
	s:a	1 778	2 123	5,6	1,6
Förmän	m. k.	107	116	6,9	2,9
	u. k.	734	824	7,3	1,6
Yrkesarbetare	m. k.	277	373	1,3	0,2
	u. k.	221	239	8,8	4,9
Grovarbetare	m. k.	113	188	—	—
	u. k.	124	142	6,3	2,1
Elever, lärlingar	m. k.	58	67	—	—
	u. k.	81	81	14,8	1,4
<i>Kvinnor</i>	m. k.	763	817	20,8	11,4
	u. k.	412	649	0,5	0,0
	s:a	1 175	1 466	11,8	7,8
Yrkesarbetare	m. k.	408	444	21,8	11,1
	u. k.	178	274	0,7	0,0
Grovarbetare	m. k.	299	317	21,5	13,8
	u. k.	217	358	0,3	0,1

¹ Angående skillnaden mellan »redovisat» och »uppräknat» antal se s. 17.

III. Skogsarbetare

Socialstyrelsen har sedan år 1918 utarbetat en årlig statistik över förtjänstläget för skogsarbetare. Statistiken grundar sig på uppgifter från jägmästarna i de olika reviren om den normala dagsförtjänsten under vintersäsongen för huggare och körare.

För vintersäsongen 1959/60 liksom för vintersäsongen 1958/59 skulle jägmästarna insända uppgifter avseende domänverkets egna avverkningar inom respektive revir. Härvid skulle uppges, hur stor den normala dagsförtjänsten (inklusive gångtids- och bortaliggningsersättning samt svårighetstillägg) kunde anses ha varit för vana skogsarbetare; uppgifterna skulle avse dels huggare,

dels körare (en häst och en karl). Uppgifter skulle även lämnas om den egna avverkningens storlek (i skogskubikmeter).

Jägmästarnas uppgifter skulle som nämnts avse förtjänsterna vid domänverkets egna avverkningar. Inga uppgifter inhämtades om förtjänsterna vid avverkningar i kronoparkerna i virkesköparnas regi och ej heller om skogsarbetarnas förtjänster i privatägda skogar. Vidare begärdes icke uppgifter om utbetalda lönesummor och utgjorda dagsverken utan endast uppskattningar av den »normala dagsförtjänsten». Socialstyrelsen tillfrågade 19 slumpmässigt utvalda jägmästare om hur uppskattning-

Tab. O. Skogsarbetarnas dagsförtjänster vintersäsongerna 1939/40—1959/60 enligt jägmästarnas uppgifter om den normala dagsförtjänsten i olika revir (ovägda genomsnitt)

Vintersäsong	Huggare			Körare (häst och karl)		
	Kr per dag	Indextal		Kr per dag	Indextal	
		1939/40 = 100	Föreg. år = 100		1939/40 = 100	Föreg. år = 100
1939/40	7,73	100	112	14,46	100	112
1940/41	8,97	116	116	17,42	120	120
1941/42	10,62	137	118	20,93	145	120
1942/43	12,52	162	118	24,15	167	115
1943/44	12,62	163	101	24,63	170	102
1944/45	12,50	162	99	23,82	165	97
1945/46	13,77	178	110	26,63	184	112
1946/47	15,89	206	115	30,94	214	116
1947/48	17,42	225	110	31,82	220	103
1948/49	18,74	242	108	33,89	234	107
1949/50	17,76	230	95	32,46	224	96
1950/51	22,33	290	126	39,01	270	120
1951/52	31,62	409	141	53,15	368	136
1952/53	30,15	390	95	50,18	347	94
1953/54	32,04	414	106	53,26	368	106
1954/55	34,23	443	107	57,03	394	107
1955/56	35,75	462	104	59,54	412	104
1956/57	37,71	488	106	62,47	432	105
1957/58	38,92	503	103	64,41	445	103
1958/59	40,07	518	103	64,91	449	101
1959/60	43,02	557	107	69,24	479	107

Tab. P. Skogsarbetarnas dagsförtjänster i olika län vintersäsongerna 1958/59 och 1959/60 enligt jägmästarnas uppgifter om den normala dagsförtjänsten i olika revir (eller delar av revir)

Län	Antal uppgifter för helt revir eller del av revir 1959/60	Huggare				Körare (häst och karl)			
		Ovägda genomsnitt		Med avverkade kvantiteter vägda genomsnitt		Ovägda genomsnitt		Med avverkade kvantiteter vägda genomsnitt	
		Kr per dag		Kr per dag		Kr per dag		Kr per dag	
		1958/59	1959/60	1958/59	1959/60	1958/59	1959/60	1958/59	1959/60
Stockholms	2	34	37	34	37	53	58	53	58
Uppsala	1	36	38	36	38	58	61	58	61
Södermanlands	2	36	42	35	41	50	55	50	55
Östergötlands	5	36	36	35	37	53	51	52	51
Jönköpings	4	34	37	34	38	49	56	49	57
Kronobergs	3	37	40	38	41	54	59	56	61
Kalmar	6	37	39	37	39	52	53	51	53
Gotlands	1	31	40	31	40	50	55	50	55
Blekinge	1	43	50	43	50	58	80	58	80
Kristianstads	3	40	44	40	45	53	63	53	65
Malmöhus	1	37	40	37	40	55	70	55	70
Hallands	1	33	35	33	35	47	50	47	50
Göteborgs och Bohus	1	38	41	38	41	53	58	53	58
Älvsborgs	3	33	38	34	38	50	55	51	55
Skaraborgs	4	34	40	35	41	46	55	46	54
Värmlands	2	38	39	37	38	63	67	61	66
Örebro	7	37	39	38	40	54	57	55	57
Västmanlands	5	37	39	40	41	55	56	60	57
Kopparbergs	8	49	52	48	51	64	71	65	70
Gävleborgs	5	39	43	40	43	65	71	67	73
Västernorrlands	4	39	39	40	39	72	72	73	73
Jämtlands	7	37	38	37	38	67	66	66	67
Västerbottens	19	43	46	44	46	78	82	79	82
Norrbottnens	23	45	48	45	48	81	85	80	85
Hela riket	118	40	43	42	45	65	69	70	74
Därav norra Sverige (Vä. mland, Dalarna och Norrländ)	68	43	46	44	46	74	79	76	80

arna gjorts. Åtta av dessa svarade att den uppgift de lämnat socialstyrelsen utgjorde ett medeltal av de faktiska dagsförtjänsterna för ett antal skogsarbetare inom reviret; principerna för utväljandet av de skogsarbetare som medtagits i genomsnittsberäkningarna varierade mellan de olika reviren. Fem av jägmästarna meddelade att de uppgivit ett medeltal av de faktiska dagsförtjänsterna för samtliga berörda arbetare inom reviret, sex angav att de uppgifter som lämnats var uppskattningar, gjorda på basis av

allmän erfarenhet eller — i ett fall — i anslutning till en föregående år verkställd undersökning.

I tab. O återges ovägda genomsnitt av huggarnas och körarnas normala dagsförtjänster enligt jägmästarnas uppgifter alltsedan vintersäsongen 1939/40.

För säsongerna 1958/59 och 1959/60 redovisas i tab. P för olika län, för norra Sverige och för hela riket dels ovägda genomsnitt av de uppgivna dagsförtjänsterna, dels genomsnitt som vägts med de avverkade kvantiteter som re-

dovisats för varje revir. Genomsnitten har i tabellen avrundats till hela kronor. Då avverkningen per revir i genomsnitt var större i norra Sverige än i riket i övrigt, samtidigt som förtjänstnivån låg högre i norra Sverige, blir de vägda genomsnitten av samtliga uppgifter (»hela riket») högre än de ovägda.

Det ovägda genomsnittet av de uppgivna normala dagsförtjänsterna upp-

gick för vintersäsongen 1959/60 för huggare till 43 kronor och för körare till 69 kronor. Motsvarande genomsnitt var för vintersäsongen 1958/59 resp. 40 och 65 kronor. De vägda genomsnitten för vintersäsongen 1959/60 var för huggare 45 kronor och för körare 74 kronor. Vintersäsongen 1958/59 uppgick dessa genomsnitt till resp. 42 och 70 kronor.

IV. Arbetare inom egentlig industri

Sedan år 1918 har socialstyrelsen årligen verkställt statistiska undersökningar angående löneläget för arbetare inom industri och angränsande verksamhetsområden. Statistiken har i huvudsak baserats på summariska uppgifter från arbetsgivare om löner och arbetstid för hos dem anställda arbetare.

För att erhålla snabbare information om löneutvecklingen för industriarbetare har socialstyrelsen sedan år 1947 även företagit undersökningar beträffande utgjorda arbetstimmar och utbetalda lönesummor inom egentlig industri under en avlöningsperiod i var och en av månaderna februari, maj, augusti och november, den s. k. kvartalsstatistiken. Resultaten redovisas i Sociala Meddelanden, Statistisk Information (en gång i kvartalet) och i Meddelanden från socialstyrelsens byrå för löne- och sysselsättningsstatistik (tidigare benämnd Meddelande från socialstyrelsens utredningsbyrå).

I detta kapitel ges en redogörelse för löneförhållandena år 1959 och för den föregående löneutvecklingen i fråga om arbetare inom den egentliga industrin inklusive arbetare anställda vid aktiebolag, i vilka staten äger alla eller en del av aktierna men exklusive arbetare

vid statliga verkstäder och skeppsvarv m. m. Uppgifter om löneförhållandena för arbetare vid statliga verkstäder och skeppsvarv m. m. lämnas i kap. VI.

Primärmaterialet

Primärmaterialets insamling. Till och med år 1953 inhämtades uppgifter om löneförhållandena för arbetare inom industri m. m. antingen direkt från arbetsgivare, som fanns upptagna i ett inom socialstyrelsen förefintligt adressregister, eller i vissa fall genom förmedling av arbetsgivarorganisationer.

Socialstyrelsens adressregister har upprättats med hjälp av uppgifter från kommerskollegii industristatistiska undersökningar samt 1951 års företagsräkning, från länsarbetsnämnderna och från industri- och adresskalendrar samt från förteckningar över företag, anslutna till olika arbetsgivarorganisationer. Registret har kontinuerligt kompletterats men har ej kunnat hållas helt aktuellt med hänsyn till förändringar i företagsbeståndet. Särskilda svårigheter har förelagat beträffande de mindre företagen.

I syfte att minska företagens arbete med att lämna statistiska uppgifter samt att rationalisera bearbetningen av dessa uppgifter träffade socialstyrelsen och

Svenska Arbetsgivareföreningen (SAF) den 15 maj 1954 en överenskommelse om arbetsfördelning i fråga om den regelbundna återkommande officiella lönestatistiken för industriarbetare m. fl. Denna överenskommelse, som återges i Löner 1954, del II (s. 112), godkändes av Kungl. Maj:t genom beslut den 10 december 1954 och gäller tills vidare. Överenskommelsen har tillämpats vid insamlingen och bearbetningen av material till arbetarlönestatistiken från och med undersökningen för år 1954. Samarbetet har beträffande flertalet av de till SAF anslutna förbunden avsett uppgifter om löneförhållandena under hela året samt beträffande Biltrafikens Arbetsgivareförbund och Petroleumbranschens Arbetsgivareförbund uppgifter för ett kvartal (jfr kap. VIII och IX).

Uppgifter från företag anslutna till SAF har insamlats av SAF och uppgifter från andra företag har insamlats av socialstyrelsen. Efter granskning och kodsättning har uppgifterna överförts till hålkort, varefter en bearbetning företagits av den totala hålkortsmassan för respektive år. Denna metod har tillämpats beträffande företag inom egentlig industri, byggnads- och anläggningsverksamhet (jfr kap. V), stuverirörelse (jfr kap. VII) samt beträffande transportföretag (jfr kap. VIII) och oljedistributionsföretag (jfr kap. IX).

Uppgiftsblanketterna. För insamlingen av uppgifter om löneförhållandena under år 1959 från företag inom egentlig industri m. m. använde socialstyrelsen en blankett av i stort sett samma utformning som tidigare år. Blanketten jämte därtill fogade anvisningar återges i bilagorna 4 och 6. På blanketten inhämtades summariska uppgifter om medelantal arbetare under år 1959, antal ut-

gjorda arbetstimmar (inkl. övertid och skifttid) med fördelning på tidlönsarbete och ackordsarbete samt antal övertidstimmar, arbetslön vid tidlönsarbete och arbetsförtjänst vid ackordsarbete (exkl. övertids- och skifttillägg), övertidstillägg, skifttillägg och tillägg för förskjutna eller obehövligt arbetstid, helgdagslön (helgdagsersättning), semesterlön (semesterersättning) samt övriga förmåner. Särredovisning begärdes för olika kategorier av arbetare, nämligen (A) arbetare vid dagarbete och tvåskiftgång samt vid treskiftgång med 46-timmarsvecka, fördelade på vuxna respektive minderåriga män och kvinnor, (B) vuxna manliga arbetare vid diskontinuerlig drift med 45 1/3-timmarsvecka (med sön- och helgdagsuppehåll), (C) vuxna manliga arbetare vid helkontinuerlig drift med 42-timmarsvecka (utan sön- och helgdagsuppehåll) och (D) vuxna manliga arbetare vid arbete under jord i gruvor och stenbrott med 40-timmarsvecka.

Som vuxna respektive minderåriga skulle räknas personer som fyllt respektive ej fyllt 18 år, såvida ej annan åldersgräns förekom i gällande avtal. Lärlingar skulle redovisas bland minderåriga. Den i redovisningen tillämpade åldersgränsen för minderåriga skulle anges på blanketten.

SAF använde för flertalet berörda företag en blankett som i huvudsak överensstämde med socialstyrelsens blankett. För ett flertal arbetsgivareförbund användes särskilda blanketter med redovisning av löner och antal arbetstimmar för enskilda arbetare eller av summariska uppgifter för olika yrkeskategorier; i vissa fall särredovisades speciella element av löner och arbetstid. Uppgifter för mindre företag inom bageribranschen insamlades för en vecka under året (samtliga veckor representerades)

samt uppmultiplicerades till att avse hela år 1959.

Redovisningsenheter. Till socialstyrelsens statistik över lönerna för industriarbetare inhämtades till och med år 1953 som regel särskilda uppgifter för lokalt fristående arbetsställen, vilka i redogörelserna för statistiken betecknades som »företag». Även vid följande undersökningar har i princip samma redovisningsförfarande tillämpats som tidigare beträffande den del av materialet som insamlades direkt av socialstyrelsen. I det material som insamlades genom SAF förekom i vissa fall en längre driven uppdelning, i det produktionsavdelningar hänförliga till olika avtalsområden redovisades som fristående enheter på skilda blanketter.

Materialets omfattning och gruppering. Vid 1959 års undersökning uppgick det redovisade antalet arbetstimmar till ca 1 141 101 000; av dessa var ca 883 065 000 utförda av vuxna män och ca 171 733 000 av vuxna kvinnor. Antalet arbetstimmar utförda av vuxna och minderåriga manliga och kvinnliga arbetare inom olika industrigrupper framgår av tab. Q. I tab. 13 ges en redovisning av antalet arbetstimmar utförda av vuxna arbetare inom olika industrigrupper med fördelning efter dyrortsgrupper samt för vuxna män — i de fall antalet arbetstimmar för gruppen i fråga i hela riket uppgått till minst 200 000 — efter veckoarbetstidens längd.

Tab. Q. Redovisat antal arbetstimmar år 1959 inom olika industrigrupper

Industrigrupp	Redovisat antal arbetstimmar (1 000-tal) utförda av					
	män			kvinnor		
	Vuxna	Minderåriga	Tillhoppa	Vuxna	Minderåriga	Tillhoppa
Gruvindustri	25 245	858	26 103	202	13	215
Metall- och verkstadsindustri	429 821	41 755	471 575	28 773	2 892	31 665
Jord- och stenindustri	54 217	1 925	56 141	4 500	327	4 827
Träindustri	74 489	6 838	81 327	3 017	309	3 326
Massa- och pappersindustri	94 106	3 534	97 640	8 509	757	9 267
Grafisk industri	29 117	4 153	33 270	5 804	977	6 781
Livsmedelsindustri	58 258	3 316	61 575	23 189	1 181	24 370
Dryckesvaru- och tobaksindustri	8 892	322	9 214	3 711	112	3 823
Textil- och beklädnadsindustri	46 897	3 241	50 138	73 790	8 334	82 125
Läder-, hår- och gummivaruindustri ..	27 009	2 145	29 153	12 704	1 663	14 367
Kemisk och kemisk-teknisk industri ..	35 015	1 236	36 251	7 533	415	7 948
Samtliga industrigrupper	883 065	69 322	952 387	171 733	16 982	188 714

Vid grupperingen av materialet på huvudgrupper och undergrupper av industrier har — bortsett från justeringar för enstaka företag — samma gruppering som vid föregående års undersökningar tillämpats (jfr Löner 1955, del II, s. 31).

I tab. R återges uppgifter om antalet av arbetare utgjorda arbetstimmar, som

för år 1959 redovisats dels till kommerskollegii industristatistik, dels till socialstyrelsens lönestatistik för arbetare inom egentlig industri (beträffande lönestatistiken med undantag för vid statliga verkstäder och skeppsvarv m. m. samt kommunala verk och byggnadsarbeten sysselsatta arbetare). Av tab. R

Tab. R. Redovisat antal arbetstimmar år 1959 i industristatistiken och i lönestatistiken

Industrigrupp	Antal arbetstimmar år 1959 (1 000-tal)		Lönestat. i % av industri- stat.
	i industristat.	i lönestat.	
Gruvindustri	25 238	26 318	104,3
Metall- och verkstadsindustri	616 678	503 241	81,6
Jord- och stenindustri	65 378	60 968	93,3
Träindustri	113 516	84 653	74,6
Massa-, pappers- och grafisk industri	168 126	146 957	87,4
Livsmedelsindustri	93 269	85 945	92,1
Dryckesvaru- och tobaksindustri	17 392	13 037	75,0
Textil- och beklädnadsindustri	145 760	132 263	90,7
Läder-, hår- och gummivaruindustri	52 065	43 520	83,6
Kemisk och kemisk-teknisk industri	51 009	44 199	86,6
Samtliga industrigrupper	1 348 431	1 141 101	84,6

framgår, att antalet till lönestatistiken redovisade arbetstimmar (med det nyss nämnda undantaget) motsvarade 84,6 % av antalet arbetstimmar enligt industristatistiken. Den i lönestatistiken tillämpade grupperingen sammanfaller i huvudsak med den som användes i kommerskollegii industristatistik. Det bör dock framhållas, att avgränsningen av enstaka redovisningsenheter och klassificeringen efter industrigrupper ej alltid är helt lika i industristatistiken och lönestatistiken, särskilt då det gäller företeg med kombinerad verksamhet; det höga procenttalet för gruvindustrin kan förmodas sammanhånga med sådana olikheter i fråga om redovisningen.

Antalet av kvinnor utförda arbetstimmar utgjorde 16 % av hela det redovisade antalet arbetstimmar utförda av vuxna arbetare inom egentlig industri. Det är företrädesvis inom textil- och beklädnadsindustrin, som arbetskraften i större utsträckning utgöres av kvinnor. I genomsnitt för hela denna industrigrupp uppgeck antalet av kvinnor utförda arbetstimmar till 61 % av hela antalet av vuxna arbetare utförda arbetstimmar. En förhållandevis stor andel kvinnlig arbetskraft redovisades även

Antalet arbetstimmar utförda av vuxna kvinnor i % av hela antalet arbetstimmar utförda av vuxna arbetare

Hatt- och mössfabriker	81
Sömnadsindustri	79
Trikåfabriker	74
Tobaksfabriker	72
Fiskkonserverindustri	60
Grönsaks- och fruktkonserverindustri	60
Choklad- och konfektindustri	58
Annan textil- och beklädnadsindustri	49
Ylleindustri	47
Päls- och skinnvarufabriker ..	45
Bokbinderier	45
Skoindustri	44
Linne- och juteindustri	41
Bomullindustri	40

inom läder-, hår- och gummivaruindustri, inom livsmedelsindustri samt inom dryckesvaru- och tobaksindustri. Ovanstående tabell visar antalet arbetstimmar utförda av vuxna kvinnor i procent av hela antalet arbetstimmar utförda av vuxna arbetare inom vissa industrier, där kvinnlig arbetskraft förekommer i förhållandevis stor omfattning.

I tabelln överst s. 28 återges det redovisade antalet av vuxna arbetare utförda arbetstimmar fördelade på dyrtorsgrupper samt på större städer. Vid redovisningen har den statliga ortsgrupp-

	Redovisat antal av vuxna arbetare utförda arbetstimmar år 1959			
	Absoluta tal (1 000-tal)		Relativa tal (%)	
	Män	Kvinnor	Män	Kvinnor
Dyrortsgrupp 2	133 779	31 612	15,1	18,4
Dyrortsgrupp 3	514 528	97 345	58,3	56,7
därav Malmö	33 580	10 630	3,8	6,2
Norrköping	15 207	4 960	1,7	2,9
Dyrortsgrupp 4	124 405	18 975	14,1	11,0
därav Göteborg				
med förorter ¹ ..	68 568	14 163	7,8	8,2
Dyrortsgrupp 5	110 353	23 800	12,5	13,9
därav Stockholm				
med förorter ² ..	97 279	23 158	11,0	13,5
Summa	883 065	171 733	100,0	100,0

¹ Mölndal, Partille, Råda, Torslanda och Tuve.

² Boo, Danderyd, Djursholm, Huddinge, Järfälla, Lidingö, Nacka, Saltsjöbaden, Sollentuna, Solna, Stocksund, Sundbyberg och Täby.

pering tillämpats, som gällde den 1 januari 1959.

Löneutvecklingen åren 1939—1959

I tab. 14, 15 och 16 ges uppgifter om löneutvecklingen under åren 1939—1959 för arbetare inom egentlig industri. Samtliga dessa uppgifter avser de genomsnittliga timförtjänsterna inklusive övertids- och skifttillägg, helgdagslön, semesterlön och övriga förmåner (timförtjänst c, jfr nedan). I tab. 17 återges vidare indextal för de genomsnittliga timförtjänsterna år 1959 inom olika undergrupper av industrin med 1939 och 1958 som basår.

Mellan 1939 och 1959 steg den genomsnittliga timförtjänsten för vuxna manliga arbetare inom egentlig industri med 343 %. Motsvarande stegring utgjorde för vuxna kvinnliga arbetare 386 % och för minderåriga arbetare 447 %. För samtliga vuxna och minderåriga arbetare sammantagna var stegringen 361 %.

Från 1958 till 1959 utgjorde lönestegringen för vuxna manliga och kvinnliga arbetare 5 % respektive 4 %; för minderåriga arbetare var stegringen 3 %.

Det må erinras om att de förändringar i genomsnittsförtjänsterna som redovisas i lönestatistiken påverkas av förskjutningar i de redovisade arbetarnas fördelning på ålders-, yrkes- och kvalifikationsgrupper, förekomsten av tidlöns- och ackordsarbete m. fl. faktorer.

Löneläget år 1959

Begreppsredovisning. De mått på förtjänstläget för arbetare som redovisas i kap. IV—VII utgöres av *genomsnittliga timförtjänster*, vilka erhållits genom att lönesummorna — inklusive eller exklusive olika slags tillägg — för de olika grupperna av arbetare dividerats med däremot svarande antal arbetstimmar. I det följande redovisas medeltal av tre slag, vilka betecknas som *genomsnittlig timförtjänst a)*, *b)* och *c)*.

Genomsnittlig timförtjänst a) innefattar arbetslön på ordinarie arbetstid vid tidlöns- och ackordsarbete samt grundlön vid övertids- och skiftarbete. I lönebeloppen ingår förutom egentliga tidlöns- och ackordsförtjänster även ersättning för restid och väntetid, ackordskompensation samt (beträffande husbyggnadsarbete samt vissa företag inom andra branscher) mättningskostnader till arbetarnas mättningsmän. För arbetare vid statliga verkstäder och byggnadsarbeten m. m. inräknas vissa speciella tillägg (jfr s. 42).

Genomsnittlig timförtjänst b) innefattar förutom de lönebelopp som ingår i timförtjänst a) även övertidstillägg och skifttillägg samt tillägg vid förskjutten och obekväm arbetstid.

Genomsnittlig timförtjänst c) eller den *totala genomsnittliga timförtjänsten* innefattar förutom de i timförtjänst b) ingående löneelementen även helgdagslön (helgdagsersättning), semesterlön

(semesterersättning) samt övriga förmåner. På socialstyrelsens blankett för industriarbetare m. fl. (bilaga 4) skulle som »övriga förmåner» (kol. 12) redovisas kontant hyresbidrag, värdet av fri bostad, bostad med nedsatt hyra (nedsättningen), fri ved, fritt lyse och fri kost, ved, lyse och kost till nedsatt pris (nedsättningen) samt logiersättning m. m., kontant ersättning för eller bidrag till arbetskläder och tvätt samt värdet av fria arbetskläder (utom skyddskläder) och fri tvätt av sådana m. m. Vidare skulle här redovisas ersättningar som företaget utgivit direkt till arbetare vid sjukdom och olycksfall i arbete, ersättning vid militärtjänstgöring, familjebidrag samt mera regelbundet utgående gratifikationer m. m. Anvisningarna till SAF-anslutna företag angående vad som skulle redovisas under rubriken »övriga förmåner» hade utformats något olika för olika förbund inom SAF. Dessutom torde praxis ha skiftat såväl bland SAF:s medlemmar som bland övriga uppgiftslämnare beträffande vad som redovisades under nyssnämnda rubrik.

I vissa fall kan i det redovisade antalet arbetstimmar även ha inräknats ej arbetad tid (t. ex. helgtid), för vilken avlöning utgått, varigenom de i statistiken återgivna genomsnittliga timförtjänsterna blivit något för låga.

Arbetstidsförhållanden. Som tidigare framhållits (jfr s. 25) skulle på blanketterna särskild redovisning lämnas för vuxna manliga arbetare med olika arbetstidsförhållanden. I tab. 13, 17 och 18 redovisas de olika grupperna (med minst 200 000 redovisade arbetstimmar i hela riket) under beteckningarna »40-tim.-arb.», »42-tim.-arb.», »45 1/3-tim.-arb.» samt »46-tim.-arb. m. m.», vilket motsvarar kategorierna D, C, B och A på

socialstyrelsens blankett (jfr bilaga 4).

Av samtliga av vuxna manliga arbetare utförda arbetstimmar inom egentlig industri år 1959 redovisades 1,5 % såsom utförda av arbetare under jord med 40-timmarsvecka; nästan samtliga dessa återfinns inom gruvindustrin. Den relativa andelen arbetstimmar utförda av arbetare med 42-timmarsvecka vid helkontinuerlig drift uppgick till 4,9 %; dylika arbetare redovisades främst inom järn-, stål- och kopparverk, jord- och stenindustri, massa- och pappersindustri samt kemisk och kemisk-teknisk industri. När det gäller arbetare med 45 1/3-timmarsvecka vid diskontinuerlig drift, som bl. a. förekommer inom malmgruvor, järn-, stål- och kopparverk, gummivarufabriker samt kemisk och kemisk-teknisk industri, uppgick motsvarande andel till 2,5 %.

Övriga arbetare — antalet av dem utgjorda arbetstimmar uppgick till 91,1 % av hela antalet av vuxna manliga arbetare utgjorda arbetstimmar — redovisades under kategori A. Motsvarande tal för år 1958 var 92,0 %.

Ackordsarbetets omfattning. Eftersom arbetsförtjänsten ofta ställer sig väsentligt olika vid tidlöns- och ackordsarbete är den genomsnittliga timförtjänsten till stor del beroende på hur arbetstiden fördelar sig på tidlöns- och ackordsarbete. Tab. 13 visar ackordsvolymen, varmed menas antalet arbetstimmar på ackord i procent av samtliga arbetstimmar, inom olika industrigrupper och arbetstidskategorier (med minst 200 000 redovisade arbetstimmar i hela riket). Det bör hållas i minnet, att som ackordstid enligt anvisningarna skulle räknas all tid varunder arbetsförtjänsten på något sätt var beroende av arbetsprestationen, sålunda även tid då premier eller bonus utgick

Diagram I. Ackordsvolym år 1959 för vuxna manliga arbetare inom vissa industrigrupper

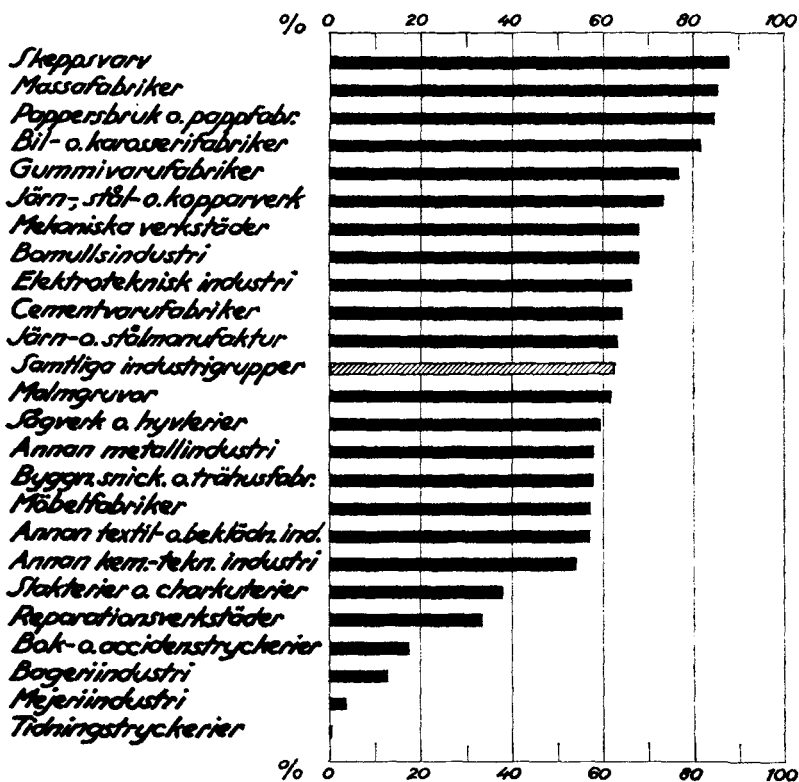

eller andra former av blandackord tillämpades. För samtliga vuxna manliga arbetare inom den egentliga industrin utgjordes år 1959 62,5 % av arbetstiden av ackordsarbete. För vuxna kvinnliga arbetare uppgick ackordsvolymen till 62,3 %. Relativt höga ackordsvolymer för män förekom vid skeppsvarv (87,9 %), sockerindustri (87,1 %), masfabriker (85,4 %), pappersbruk och pappfabriker (84,6 %), wallboardfabriker (84,1 %), bil- och karosserifabriker (81,8 %), garverier (77,9 %) samt gummivarufabriker (77,0 %). Diagram I visar det procentuella antalet ackordstimmar år 1959 för vuxna manliga ar-

betare inom vissa industrigrupper.

Inom stora delar av livsmedelsindustrin spelar ackordsarbetet en obetydlig roll, t. ex. inom mejeri- och bageriindustri. Detta är förhållandet även vid tryckerier.

Ackordsarbetets andel av arbetstiden steg under slutet av 1940-talet men har under de senaste åren varit i det närmaste oförändrad.

Övertidsarbetets omfattning. Övertidsarbetets omfattning år 1959 framgår av tab. 13, där uppgifter lämnas om antalet redovisade övertidstimmar i procent av samtliga arbetstimmar inom olika indu-

Diagram II. Övertidsarbetets omfattning år 1959 för vuxna manliga arbetare inom vissa industrigrupper

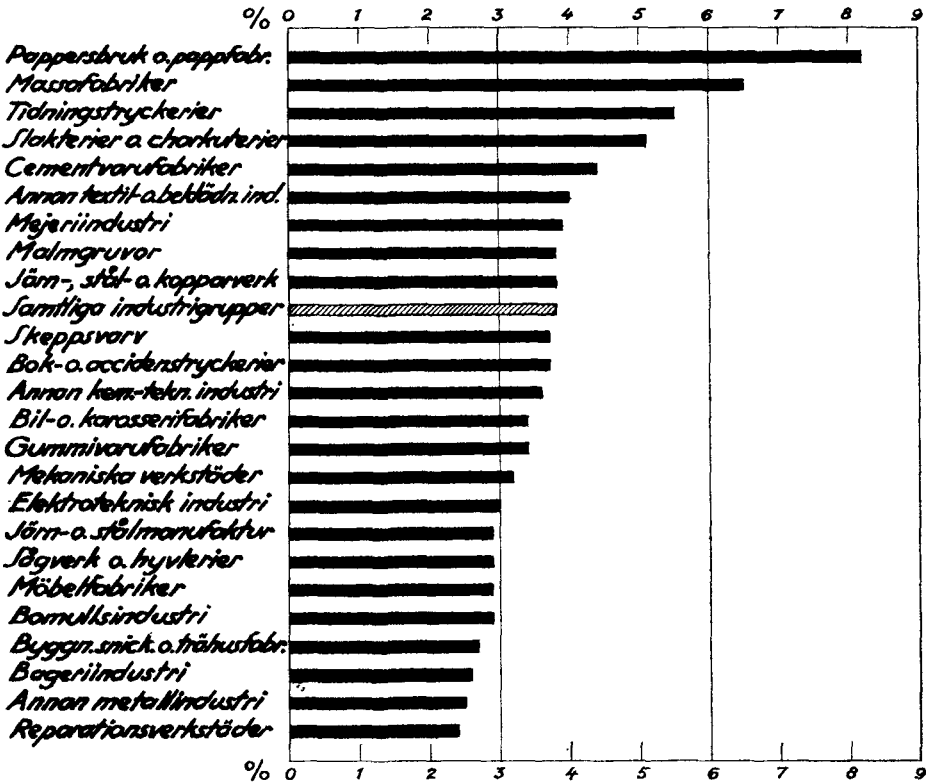

strigrupper. Diagram II visar övertidsarbetets omfattning för vuxna manliga arbetare inom vissa industrigrupper. Enligt anvisningarna på blanketterna skulle företagen som övertid redovisa alla övertidstimmar, både på tidlön och ackord, som enligt avtal var övertid eller som eljest betalades som övertid. Vid skiftarbete skulle endast redovisas tid utöver den för skiftgången fastställda normala arbetstiden.

Såsom tab. 13 visar, utgjorde övertiden för vuxna män 3,8 % av all arbetad tid. Jämförelsevis höga procenttal för övertidsarbete förekom år 1959 främst inom pappersbruk och pappfabriker (8,2 %), massfabriker (6,5 %), wallboardfa-

briker (6,0 %), cementfabriker (5,9 %) och tidningsstryckerier (5,5 %) samt inom vissa delar av livsmedelsindustrin. Övertidsarbete uppgående till minst 5 % förekom t. ex. inom slakterier och charkuterier, choklad- och konfektindustri, margarinindustri samt grönsaks- och fruktkonservindustri. För de vuxna kvinnorna utgjorde övertidsarbetet en mindre andel, 1,2 %, av all arbetstid.

Löneläget år 1959 inom olika industrigrupper. De genomsnittliga timförtjänterna år 1959 för vuxna arbetare inom olika industrigrupper redovisas i tab. 17—18.

Tab. S. Genomsnittliga timförtjänster år 1959 för arbetare inom olika industrigrupper
c = inkl. övertids- och skifttillägg, helgdagslön, semesterlön och övriga förmåner

Industrigrupp	Genomsnittlig timförtjänst (c), kr					
	Män			Kvinnor		
	Vuxna	Minder- åriga	Samt- liga	Vuxna	Minder- åriga	Samt- liga
Gruvindustri	7,48	3,70	7,36	3,39	..	3,32
Metall- och verkstadsindustri	6,21	3,27	5,95	4,44	3,02	4,31
Jord- och stenindustri	5,51	3,02	5,42	3,68	2,37	3,59
Träindustri	5,32	3,35	5,16	4,12	2,80	4,00
Massa- och pappersindustri	5,79	3,11	5,70	4,13	2,80	4,02
Grafisk industri	6,46	2,85	6,01	4,43	2,59	4,16
Livsmedelsindustri	5,32	2,78	5,18	4,09	2,58	4,01
Dryckesvaru- och tobaksindustri	5,36	2,84	5,27	4,18	2,79	4,14
Textil- och beklädnadsindustri	5,02	3,03	4,89	3,93	2,82	3,82
Läder-, hår- och gummivaruindustri	5,56	3,04	5,38	4,02	2,63	3,86
Kemisk och kemisk-teknisk industri	5,74	3,16	5,66	4,10	2,67	4,02
Samtliga industrigrupper	5,93	3,20	5,73	4,08	2,79	3,96

En sammanfattning av förtjänstläget år 1959 för arbetare inom huvudgrupperna av industrin redovisas i tab. S och T. Den förra tabellen redovisar den totala genomsnittsförtjänsten för vuxna och minderåriga män och kvinnor, medan den senare redovisar genomsnittliga timförtjänster exklusive och inklusive olika tillägg (jfr s. 28) för vuxna arbetare.

För samtliga redovisade vuxna män var den genomsnittliga totala timförtjänsten (c) år 1959 5,93 kr. För vuxna kvinnor var motsvarande genomsnittsförtjänst 4,08 kr eller 69 % av de vuxna männens. För de minderåriga manliga arbetarna uppgick den genomsnittliga totala timförtjänsten år 1959 till 3,20 kr och för de minderåriga kvinnliga arbetarna till 2,79 kr.

I tab. 17 redovisas de genomsnittliga timförtjänsterna a, b och c (jfr s. 28) år 1959 för vuxna män och vuxna kvinnor i hela riket inom olika industrigrupper och arbetstidskategorier. En sammanfattning av denna tabell lämnas i tab. T. Såsom framgår härav kom över hälften av

de arbetstimmar som utförts av vuxna män på gruvindustri samt metall- och verkstadsindustri, där de totala genomsnittliga timförtjänsterna var relativt höga, respektive 7,48 kr och 6,21 kr. Motsvarande genomsnittstal inom övriga industrigrupper varierade mellan lägst 5,02 kr inom textil- och beklädnadsindustri och högst 6,46 kr inom grafisk industri.

Över 40 % av de arbetstimmar som utförts av kvinnliga arbetare återfanns inom textil- och beklädnadsindustri, där den genomsnittliga timförtjänsten var 3,93 kr.

Den genomsnittliga timförtjänsten exklusive övertids- och skifttillägg, helgdagslön, semesterlön och övriga förmåner (timförtjänst a) redovisas i tab. 17 dels för tidlönsarbete, dels för ackordsarbete och dels oavsett löneform. Genomsnittsförtjänsten vid ackordsarbete ligger med några enstaka undantag högre än genomsnittsförtjänsten vid tidlönsarbete. För samtliga industrigrupper i genomsnitt var förtjänsten för män vid ackordsarbete 17 % högre än vid tidlöns-

Tab. T. Genomsnittliga timförtjänster år 1959 för vuxna arbetare inom olika industrigrupper

a = *exkl.* övertids- och skifttillägg, helgdagslön, semesterlön och övriga förmånerb = *inkl.* övertids- och skifttillägg men *exkl.* helgdagslön, semesterlön och övriga förmånerc = *inkl.* övertids- och skifttillägg, helgdagslön, semesterlön och övriga förmåner

Industrigrupp	Män			Kvinnor				
	Redovisat antal arbetstimmar (1 000-tal)	Genomsnittlig timförtjänst, kr			Redovisat antal arbetstimmar (1 000-tal)	Genomsnittlig timförtjänst, kr		
		a	b	c		a	b	c
Gruvindustri	25 245	6,73	6,89	7,48	202	3,13	3,18	3,39
Metall- och verkstadsindustri	429 821	5,54	5,64	6,21	28 773	3,97	4,00	4,44
Jord- och stenindustri	54 217	5,01	5,16	5,51	4 500	3,38	3,40	3,68
Träindustri	74 489	4,74	4,85	5,32	3 017	3,72	3,76	4,12
Massa- och pappersindustri	94 106	4,96	5,43	5,79	8 509	3,79	3,87	4,13
Grafisk industri	29 117	5,53	6,08	6,46	5 804	4,07	4,14	4,43
Livsmedelsindustri	58 258	4,78	4,95	5,32	23 189	3,71	3,77	4,09
Dryckesvaru- och tobaksindustri	8 892	4,71	4,85	5,36	3 711	3,70	3,73	4,18
Textil- och beklädnadsindustri	46 897	4,38	4,53	5,02	73 790	3,53	3,57	3,93
Läder-, hår- och gummivaruindustri	27 009	5,05	5,14	5,56	12 704	3,68	3,70	4,02
Kemisk och kemisk-teknisk industri	35 015	5,06	5,30	5,74	7 533	3,75	3,78	4,10
Samtliga industrigrupper	883 065	5,26	5,43	5,93	171 733	3,68	3,72	4,08

arbete. Inom vissa grupper var skillnaderna i förtjänster vid tidlöns- och ackordsarbete relativt små (inom massa- och pappersindustri t. ex. 2 %), medan betydande skillnader (över 20 %) framträdde inom gruvindustri, metall- och verkstadsindustri, jord- och stenindustri, träindustri samt dryckesvaru- och tobaksindustri. För kvinnliga arbetare låg genomsnittsförtjänsten vid ackordsarbete 16 % över förtjänsten vid tidlönsarbete.

Tab. 17 anger den absoluta storleken och tab. U den relativa storleken (i % av totalförtjänsten) av skift- och övertidstillägg, helgdagslön (helgdagsersättning), semesterlön (semesterersättning) samt övriga förmåner. För samtliga vuxna män uppgick skifttillägget till genomsnittligt 8 öre eller 1,3 % av totalförtjänsten samt övertidstillägget till 10 öre eller 1,7 %. Motsvarande tal för helg-

dagslönen var 11 öre och 1,9 %. Det bör påpekas, att helgdagslön för timavlönade arbetare icke förekommer inom alla industrigrupper. För vuxna manliga arbetare inom metall- och verkstadsindustri uppgick helgdagslönen till 18 öre år 1959. Summan av semesterlön och övriga förmåner uppgick för samtliga industrigrupper till 38 öre eller 6,4 %.

Skifttillägget i genomsnitt per arbetstimme utgjorde för vuxna manliga arbetare i treskiftsarbete 32 öre vid diskontinuerlig drift med 45 1/3-timmarsvecka och 50 öre vid helkontinuerlig drift med 42-timmarsvecka. För samtliga manliga arbetare — inberäknat sådana som ej haft skiftarbete — var motsvarande genomsnitt som nämnts 8 öre.

För vuxna kvinnliga arbetare utgjorde både övertids- och skifttilläggen i genomsnitt 2 öre eller 0,5 % av den totala förtjänsten. Helgdagslönen upp-

Tab. U. Sammansättningen av den genomsnittliga timförtjänsten år 1959 för vuxna arbetare inom olika industrigrupper

Industrigrupp	Tidlöns- o. ackordsförtjänst, %	Skifttillägg, %	Övertidstillägg, %	Helgdagslön, %	Semesterlön, %	Övriga förmåner, %	Totalförtjänst, %
<i>Män</i>							
Gruvindustri	90,0	0,8	1,3	0,0	6,4	1,5	100,0
Metall- och verkstadsindustri	89,2	0,8	1,0	2,9	5,8	0,3	100,0
Jord- och stenindustri	90,9	1,3	1,3	0,4	5,6	0,4	100,0
Träindustri	89,1	0,4	1,5	2,8	6,0	0,2	100,0
Massa- och pappersindustri	85,7	3,3	4,8	0,2	5,7	0,5	100,0
Grafisk industri	85,6	5,1	3,4	0,0	5,6	0,3	100,0
Livsmedelsindustri	89,8	1,1	2,1	0,4	5,6	0,9	100,0
Dryckesvaru- och tobaksindustri..	87,9	0,7	1,9	1,7	6,0	2,1	100,0
Textil- och beklädnadsindustri ..	87,3	1,8	1,2	2,2		7,6	100,0
Läder-, hår- och gummivaruind...	90,8	0,9	0,9	1,3	5,9	0,4	100,0
Kemisk och kemisk-teknisk industri	88,2	2,6	1,6	0,5	5,9	1,4	100,0
Samtliga industrigrupper	88,7	1,3	1,7	1,9		6,4	100,0
<i>Kvinnor</i>							
Gruvindustri	92,3	0,9	0,6	—	5,9	0,3	100,0
Metall- och verkstadsindustri	89,4	0,2	0,2	3,2	6,5	0,2	100,0
Jord- och stenindustri	91,8	0,3	0,3	0,0	6,5	1,1	100,0
Träindustri	90,3	0,2	0,5	2,7	6,1	0,2	100,0
Massa- och pappersindustri	91,8	1,2	1,0	0,0	6,1	0,0	100,0
Grafisk industri	91,9	0,5	1,1	0,0	6,1	0,5	100,0
Livsmedelsindustri	90,7	0,7	0,7	1,0	6,1	1,0	100,0
Dryckesvaru- och tobaksindustri..	88,5	0,2	0,7	1,9	6,5	2,4	100,0
Textil- och beklädnadsindustri ...	89,8	0,8	0,3	2,3		7,2	100,0
Läder-, hår- och gummivaruind...	91,5	0,2	0,2	1,5	6,2	0,2	100,0
Kemisk och kemisk-teknisk industri	91,5	0,2	0,5	0,7	6,1	1,0	100,0
Samtliga industrigrupper	90,2	0,5	0,5	1,7		6,9	100,0

gick i genomsnitt till 7 öre (1,7 %) samt semesterlön och övriga förmåner till 28 öre (6,9 %).

I tab. V återges vissa beräkningar angående relationerna mellan timförtjänsterna för vuxna män och kvinnor inom olika industrigrupper. I tabellen har sådana industrigrupper medtagits, i vilka antalet av vuxna kvinnor utförda arbetstimmar uppgår till minst 4 % av antalet av vuxna män utförda. Timförtjänsten exklusive övertids- och skifttillägg, helgdagslön, semesterlön och övriga förmåner (timförtjänst a) för kvinnor utgjorde i genomsnitt för hela den egentliga industrin 70,0 % av motsvarande förtjänst för män. För totalförtjänsten (timförtjänst c) var motsvaran-

de relationstal 68,8 %. Relationerna mellan timförtjänsterna för vuxna män och kvinnor har i de flesta fall endast undergått små förändringar sedan föregående år.

Löneläget år 1959 inom olika dyrortsgrupper. Vid jämförelser beträffande löneläget inom olika industrigrupper bör hänsyn tas till företagens lokalisering i dyrortshänseende. I tab. 18 redovisas de genomsnittliga timförtjänsterna a, b och c inom olika industrigrupper med fördelning på dyrortsgrupperna 2—5 enligt den statliga ortsguppering, som gällde den 1 januari 1959. En sammanfattande bild av löneläget inom olika ortsgrup-

Tab. V. Genomsnittlig timförtjänst år 1959 för vuxna kvinnor i procent av timförtjänsten för vuxna män

a = *exkl.* övertids- och skifttillägg, helgdagslön, semesterlön och övriga förmåner

c = *inkl.* , , , , , , , ,

Industrigrupp	Kvinnornas timförtjänster, %		Industrigrupp	Kvinnornas timförtjänster, %	
	a	c		a	c
Järn- och stålmanufaktur	69,6	69,5	Annan livsmedelsindustri	76,0	75,1
Mekaniska verkstäder	75,7	76,4	Bryggerier och malfabriker....	80,5	79,6
Elektroteknisk industri	73,4	73,3	Vatten- och läskedrycksfabriker	80,9	80,6
Annan metallindustri	71,6	71,8	Tobaksfabriker	74,1	72,6
Porslins-, kakel- o. lergodsfabr.	73,8	72,9	Ylleindustri	83,4	81,8
Glasindustri	63,6	62,3	Bomullsindustri	83,2	82,0
Möbelfabriker	77,8	77,8	Linne- och juteindustri	82,4	80,0
Fanér- och plywoodfabriker	75,7	74,8	Trikåfabriker	77,6	75,5
Annan trävaruindustri	76,1	76,3	Sömnadsindustri	76,7	77,1
Pappersbruk och pappfabriker ..	80,0	74,0	Hatt- och mössfabriker.....	68,4	68,6
Papp- och pappersvaruindustri	74,4	72,1	Annan textil- o. beklädnadsind.	78,1	74,7
Bokbinderier	74,4	73,4	Garverier	77,0	76,6
Bok- och accidenstryckerier....	72,6	71,3	Päls- och skinnvarufabriker....	73,9	73,5
Tidningsstryckerier	67,5	59,5	Skoidustri	71,8	72,1
Annan grafisk industri	77,9	73,9	Andra lädervarufabriker.....	76,2	76,2
Kvarnar	80,9	80,3	Gummivarufabriker	72,4	70,5
Bageriindustri	80,0	78,9	Annan läder-, hår- och gummi-		
Sockerindustri	78,4	76,9	varuindustri	75,0	76,1
Choklad- och konfektindustri ..	73,4	72,6	Färg-, olje- och parfymfabriker	75,0	72,0
Mejeriindustri	80,1	79,6	Sprängämnesfabriker.....	74,9	74,0
Slakterier och charkuterier	78,5	77,1	Tändsticksfabriker	74,4	74,2
Fiskkonserverindustri.....	78,9	77,5	Annan kemisk-tekn. industri ..	73,3	71,7
Margarinindustri	78,1	76,6	Samtliga industrigrupper	70,0	68,8
Grönsaks- o. fruktkonserverindustri	77,0	75,8			

per ges i diagram III. I tab. X återges relationstal för de genomsnittliga totala timförtjänsterna (c) i de olika ortsgrupperna samt i Stor-Stockholm, uttryckta i procent av timförtjänsterna i hela ortsgrupp 5.

Av tab. 18 och tab. X framgår, att avsevärda skillnader föreligger mellan timförtjänsterna i olika dyrortsgrupper. För vuxna manliga arbetare låg medelförtjänsten i ortsgrupp 2 (lägsta ortsgruppen) 25 % lägre än i ortsgrupp 5. För kvinnorna var motsvarande tal 18 %.

Skillnaden mellan förtjänsterna i högsta och lägsta ortsgrupp var för vuxna

manliga arbetare störst inom gruvindustri och jord- och stenindustri (ca 30 %) och minst inom läder-, hår- och gummi-varuindustri, massa- och pappersindustri, träindustri samt kemisk och kemisk-teknisk industri (11—16 %).

De här redovisade siffrorna måste tolkas med stor försiktighet, eftersom olikheterna mellan timförtjänsterna i olika dyrortsgrupper påverkas av sådana faktorer som arbetets art, arbetarnas fördelning på ålders- och kvalifikationsgrupper och arbetstidskategorier, den relativa omfattningen av tidlöns- och ackordsarbete m. m.

Diagram III. Genomsnittliga timförtjänster år 1959 för vuxna arbetare inom dyrortsgrupperna 2—5

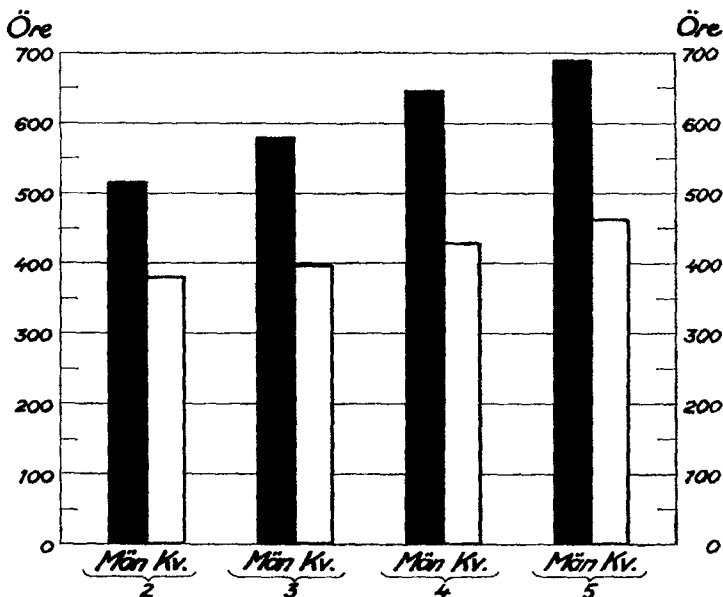

Löneläget år 1959 i vissa större städer. I tab. 19 återges uppgifter om löneläget inom vissa industrigrupper i Stockholm och Göteborg (inklusive vissa förorter till dessa städer) samt i Malmö och Norrköping. I tab. X har vidare de genomsnittliga totala timförtjänsterna (c) i Stockholm med förorter (Stor-Stockholm) satts i relation till motsvarande genomsnitt för hela ortsgrupp 5.

För manliga arbetare var genomsnittsförtjänsterna i Stockholm med förorter minst lika höga som för hela dyrortsgrupp 5 inom alla industrigrupper som är representerade i Stockholm med förorter. Timförtjänsterna för arbetare i Göteborg med förorter var i flertalet industrigrupper högre än eller lika höga som för arbetare i hela dyrortsgrupp 4.

Det »relativa löneläget». Som under-

lag för indelningen av riket i fyra dyrortsgrupper (ortsgrupperna 2—5) enligt den statliga löne- och skattegrupperingen ligger av socialstyrelsen beräknade levnadskostnadstal. Vid socialstyrelsens senaste dyrortsundersökning (1951) uträknades för varje ort ett levnadskostnadstal baserat på konsumtionsförhållandena i Stockholm och ett baserat på konsumtionsförhållandena på landsbygden. Levnadskostnadstalen omvandlades till indextal med Stockholm = 1 000 i båda fallen. I det följande betecknas medeltalet av dessa båda indextal för en ort som ortens »dyrhetstal».

Sedan flera år tillbaka har socialstyrelsen på grundval av materialet till den årliga industriarbetarlönestatistiken verkställt beräkningar angående det s. k. relativa löneläget för arbetare inom olika industrigrupper. Styrelsen har publice-

Tab. X. Relationstal för den genomsnittliga timförtjänsten år 1959 för vuxna arbetare inom olika dyrortsgrupper

c = inkl. övertids- och skifttillägg, helgdagslön, semesterlön och övriga förmåner

Industrigrupp	Relationstal (dyrortsgrupp 5 = 100) för timförtjänsten (c) inom dyrortsgrupp					Timförtjänst (c) kr, i dyrortsgrupp 5
	2	3	4	5		
				hela	Stockholm med förorter ¹	
<i>Män</i>						
Gruvindustri	70,2	77,8	77,1	100,0	—	8,52
Metall- och verkstadsindustri	78,6	86,1	99,9	100,0	100,1	6,96
Jord- och stenindustri	71,8	79,7	92,7	100,0	106,7	7,01
Träindustri	84,3	89,3	95,5	100,0	106,9	5,98
Massa- och pappersindustri	86,0	96,4	100,2	100,0	101,8	6,06
Grafisk industri	74,7	82,8	93,0	100,0	100,6	7,11
Livsmedelsindustri	82,1	85,6	90,6	100,0	101,7	6,04
Dryckesvaru- och tobaksindustri	81,0	83,4	93,5	100,0	101,3	5,96
Textil- och beklädnadsindustri	81,9	86,0	93,3	100,0	100,3	5,85
Läder-, hår- och gummivaruindustri ..	88,6	90,4	95,4	100,0	100,0	6,14
Kemisk och kemisk-teknisk industri ..	85,1	94,0	100,8	100,0	100,0	6,04
Samtliga industrigrupper	74,7	83,8	93,2	100,0	102,7	6,91
<i>Kvinnor</i>						
Metall- och verkstadsindustri	79,6	86,0	104,1	100,0	100,0	4,86
Jord- och stenindustri	59,6	65,3	74,6	100,0	100,5	5,74
Träindustri	80,8	86,4	82,2	100,0	97,1	4,84
Massa- och pappersindustri	92,3	93,9	90,5	100,0	102,5	4,43
Grafisk industri	81,1	83,6	94,3	100,0	100,0	4,87
Livsmedelsindustri	79,8	83,7	87,3	100,0	101,1	4,71
Dryckesvaru- och tobaksindustri	77,8	86,7	92,8	100,0	101,3	4,60
Textil- och beklädnadsindustri	86,8	88,2	94,1	100,0	100,2	4,40
Läder-, hår- och gummivaruindustri ..	87,8	91,2	96,1	100,0	99,8	4,41
Kemisk och kemisk-teknisk industri ..	82,9	90,2	90,0	100,0	100,0	4,49
Samtliga industrigrupper	81,6	85,0	91,7	100,0	100,4	4,68

¹ Boo, Danderyd, Djursholm, Huddinge, Järfälla, Lidingö, Nacka, Saltsjöbaden, Sollentuna, Solna, Stocksund, Sundbyberg och Täby.

rat indextal dels för de genomsnittliga timförtjänster, som beräknats med utgångspunkt från faktiskt redovisade lönesummor och däremot svarande antal arbetstimmar (A-tal), dels för timförtjänststal som erhållits genom omräkning med hänsyn till skillnaderna mellan levnadskostnaderna i olika orter (B-tal). Beträffande metoden för beräkningen av de sistnämnda förtjänsttalen för åren 1952 och 1953 hänvisas till tidigare årgångar av denna publikation (se t. ex. Löner 1955, del II, s. 43).

Vid beräkningarna angående det re-

lativa löneläget fr. o. m. år 1954 har en förenklad metod tillämpats, i det man vid uträkningen av B-talen icke använt dyrhetstalen för de enskilda kommunerna utan i stället ett och samma dyrhetstal för samtliga företag inom varje särskild dyrortsgrupp. Dessa dyrhetstal har erhållits på följande sätt. Med utgångspunkt från materialet till 1953 års statistik över löneförhållandena för industriarbetare beräknades för olika industrigrupper inom varje dyrortsgrupp särskilda, med lönesummorna vid företagen inom respektive industrigrupp väg-

da genomsnittliga dyrhetstal. De sålunda beräknade dyrhetstalen inom varje dyrortsgrupp ordnades i stigande följd och som grundval för beräkningarna av B-talen valdes det mittersta talet (medianen) inom respektive dyrortsgrupp, nämligen 909, 936, 973 och 1 000 inom Ortsgrupperna 2, 3, 4 och 5. Det må erinras om att Stockholms ortsdyrhet anges av talet 1 000.

I tab. 20 återges beräkningar angående det relativa löneläget, vilka avser löneinkomsterna *inklusive* övertids- och

skifttillägg samt helgdagslön, semesterlön och övriga förmåner (timförtjänst c). Särskilda indextal för var och en av dyrortsgrupperna 2—5 har beräknats med utgångspunkt från de faktiskt redovisade lönerna. Industrigrupperna redovisas i fallande serie efter »indextal B». I tab. 21 återges motsvarande beräkningar med avseende på löneinkomsterna *exklusive* de nyss nämnda tilläggen och förmånerna (timförtjänst a); industrigrupperna redovisas i samma ordning som i tab. 20.

V. Arbetare inom byggnads- och anläggningsverksamhet

Primärmaterialet

Beträffande arbetare inom byggnads- och anläggningsverksamhet, vilka icke hänförs till gruppen »arbetare vid statliga verkstäder och byggnadsarbeten» (kap. VI) eller till gruppen »arbetare vid kommunala verk och byggnadsarbeten»¹ har uppgifter om löneförhållandena årligen inhämtats på samma sätt som uppgifterna beträffande arbetare inom egentlig industri. Fr. o. m. undersökningen avseende år 1954 har den tidigare nämnda överenskommelsen mellan socialstyrelsen och Svenska Arbetsgivareföreningen (jfr s. 24) tillämpats även beträffande byggnads- och anläggningsverksamhet. Från företag anslutna till SAF inhämtades uppgifterna genom SAF. Från andra företag inhämtade socialstyrelsen uppgifter, varvid ett inom styrelsen upprättat adressregister över byggnads- och anläggningsföretag användes. Detta register kompletterades, innan blanketterna för undersökningen avseende år 1956 distribuerades (jfr Löner

1956, del II, s. 40). Vid undersökningen för år 1957 användes samma register som vid undersökningen för år 1956; dessutom tillkom ett större husbyggnadsföretag i Stockholm. Fr. o. m. undersökningen för år 1958 uppdelades socialstyrelsens adressregister i två grupper. Redovisningsenheter med 6 eller flera arbetare i genomsnitt enligt 1957 års uppgifter fördes till en grupp (a) samt övriga redovisningsenheter till en annan grupp (b). Blanketter avseende löneförhållandena under år 1958 utsändes till samtliga redovisningsenheter i grupp a samt till var tionde av redovisningsenheterna i grupp b. Vid bearbetningen av materialet företogs en »uppräknings» på så sätt, att varje redovisningsenhet som tillhörde grupp b fick representera 10 enheter. Samma förfarande tillämpades vid undersökningen av löneförhållandena under år 1959.

Undersökningen av löneförhållandena år 1959 berör följande verksamhetsgrenar: husbyggnadsarbete, väg- och vattenbyggnadsarbete, elektriskt installationsarbete, rörledningsarbete, måleriarbete, glasmästeriarbete samt bleck-

¹ Siffror för denna grupp var ej färdigställda vid tidpunkten för tryckningen av denna publikation.

och plåtslageriarbete. Vid grupperingen av materialet på verksamhetsgrenar har samma principer följts som vid motsvarande undersökningar för åren 1954—1958.

Till husbyggnadsföretag utsände socialstyrelsen en särskild blankett med särredovisning av olika yrkesgrupper (se bilagorna 5 och 6). Till övriga företag utsände socialstyrelsen samma blankett som till företag inom egentlig industri (se bilagorna 4 och 6). SAF inhämtade i vissa avseenden mera detaljerade uppgifter än socialstyrelsen.

Vid 1959 års undersökning inhämtades uppgifter om löneförhållandena för vuxna män, vuxna kvinnor samt minderåriga. Redovisningen i denna publikation har dock begränsats till att avse vuxna män.

På de blanketter som användes av socialstyrelsen för husbyggnadsföretag inhämtades uppgifter för hela kalenderåret 1959 om medeltal arbetare under den tid arbetet pågått, antal utgjorda arbetstimmar (inkl. övertid och skifttid) med fördelning på tidlöns- och ackordsarbete, antal övertidstimmar, arbetslön vid tidlönsarbete (exkl. övertids- och skifttillägg samt ackordskompensation), arbetsförtjänst vid ackordsarbete (exkl. övertids- och skifttillägg), utbetalda övertidstillägg, skifttillägg, semestermedel och övriga förmåner. Vidare inhämtades särskilda uppgifter om det antal arbetstimmar vid rent tidlönsarbete för vilket ackordskompensation utgått samt om ackordskompensationens storlek.

Under rubriken »semestermedel» redovisades för husbyggnadsarbetare semestermedel som under år 1959 inbetalts till semesterkassa eller som under året direkt utbetalts till arbetare. Med hänsyn till uppläggningsav företagens bokföring inhämtade SAF icke uppgifter

om semestermedel för varje yrkesgrupp utan endast summor för samtliga vuxna män, vuxna kvinnor samt lärlingar och minderåriga män.

Socialstyrelsens blankett för år 1959 upptog samma yrkesgrupper som föregående års blankett med undantag för att uppdelningen av grovarbetarna ändrats. På föregående års blankett hade grovarbetarna uppdelats i bergsprängare, armerare och betongarbetare, andra specialarbetare inom grovarbetarfacket, murarhantlangare samt övriga grovarbetare. På 1959 års blankett skulle grovarbetarna uppdelas i specialarbetare, kompetenta byggnadsgrovarbetare samt övriga byggnadsgrovarbetare. På SAF:s blankett för år 1959 uppdelades dessutom specialarbetarna i bergsprängare och övriga specialarbetare samt övriga byggnadsgrovarbetare i sådana med 70 % och sådana med 80 % av yrkeslön. I det följande har dock redovisningen begränsats till att avse samtliga kategorier av grovarbetare sammantagna.

Undersökningen avseende år 1959 omfattar ca 192 miljoner arbetstimmar (efter uppräknings, jfr ovan) utförda av vuxna manliga arbetare. Antalet arbetstimmar inom olika branscher och inom olika yrkes- och dyrtorsgrupper samt förekomsten av ackords- och övertidsarbete framgår av tab. 22.

Löneutvecklingen åren 1939—1959

Löneutvecklingen för arbetare inom byggnads- och anläggningsverksamhet belyses av tab. Y. Mellan åren 1958 och 1959 steg den genomsnittliga totala timförtjänsten (c) för samtliga redovisade byggnads- och anläggningsarbetare med 6 %. Samma stegringstal visade gruppen husbyggnadsarbete.

Löneläget år 1959

De genomsnittliga timförtjänsterna år 1959 för olika kategorier av vuxna manliga byggnadsarbetare redovisas i tab. 23—25.

Liksom för arbetare inom egentlig industri redovisas för byggnadsarbetare genomsnittliga timförtjänster dels inklusive ackordskompensation men exklusive andra tillägg och förmåner (timförtjänst a), dels inklusive ackordskompensation, skifttillägg och övertidstillägg men exklusive semesterlön och övriga förmåner (timförtjänst b) samt slutligen inklusive alla tillägg och förmåner (tim-

förtjänst c). Det bör observeras, att det på grund av det tidigare nämnda redovisningsförfarandet för uppgiftslämnarna till SAF beträffande semestermedel ej är möjligt att beräkna timförtjänst c för enskilda yrkesgrupper av husbyggnadsarbetare.

För samtliga byggnadsarbetare uppgick den genomsnittliga totala timförtjänsten c år 1959 till 7,70 kr. Av de ca 192 miljonerna arbetstimmar redovisades ca 107 miljoner som utförda av husbyggnadsarbetare; deras genomsnittliga totala timförtjänst var 7,81 kr. För arbetare inom måleriföretag var den genomsnittliga timförtjänsten 9,26 kr.

Tab. Y. Genomsnittliga timförtjänster år 1939 och år 1951 samt åren 1953—1959 för vuxna manliga arbetare inom byggnads- och anläggningsverksamhet

c = inkl. övertids- och skifttillägg, semesterlön och övriga förmåner

	1939	1951	1953	1954	1955	1956	1957	1958	1959
Genomsnittlig timförtjänst (c) kr									
Husbyggnadsarbete	1,95	4,33	5,62	5,89	6,10	6,54	7,00	7,40	7,81
Väg- och vattenbyggnadsarbete ..	1,50	4,56	5,77	5,87	6,16	6,71	7,02	7,37	7,67
Elektriskt installationsarbete ..	1,78	3,62	4,84	5,13	5,45	5,82	6,30	6,74	7,16
Rörledningsarbete	1,83	3,72	4,82	4,96	5,30	5,73	6,20	6,59	6,95
Måleriarbete	2,22	5,07	6,04	6,69	7,19	7,68	8,47	8,79	9,26
Gasmästeriarbete	4,74	4,99	5,27	5,52	6,03	6,40
Bleck- och plåtslageriarbete....	6,43	6,49	6,89	7,13	7,59	7,97
Samtliga grupper.....	1,89	4,21	5,46	5,73	5,98	6,43	6,89	7,29	7,70
Indextal (1939 = 100)									
Husbyggnadsarbete	100	222	288	302	313	335	359	379	401
Väg- och vattenbyggnadsarbete ..	100	304	385	391	411	447	468	491	511
Elektriskt installationsarbete ..	100	203	272	288	306	327	354	379	402
Rörledningsarbete	100	203	263	271	290	313	339	360	380
Måleriarbete	100	228	272	301	324	346	382	396	417
Samtliga grupper.....	100	223	289	303	316	340	365	386	407

VI. Arbetare vid statliga verkstäder och byggnadsarbeten m.m.

Primärmaterialet

För arbetare vid statliga verkstäder och byggnadsarbeten m. m. har uppgifter om löneförhållandena under år 1959 inhämtats på samma slags blanketter som användes för industriföretag utanför Svenska Arbetsgivareföreningen (se bilaga 4); anvisningar till blanketten utformades av socialstyrelsen i samråd med statens avtalsnämnd. Aktiebolag i vilka staten äger alla eller en del av aktierna ingår i den i kap. IV redovisade undersökningen av löneförhållandena inom egentlig industri.

För att möjliggöra snabbare information om löneutvecklingen har socialstyrelsen sedan år 1954 i samarbete med statens avtalsnämnd varje år utfört undersökningar även rörande löneförhållandena för arbetare i statlig tjänst under tredje kvartalet. Den undersökning som avsåg tredje kvartalet 1959 berörde i stort sett samma grupper som den här redovisade undersökningen för hela år 1959.¹

Enligt anvisningarna för år 1959 skulle uppgifterna endast avse kollektivavtalsanställda arbetare (inberäknat arbetande förmän samt lagerarbetare och chaufförer). Skogs- och jordbruksarbetare, hemarbetare, butikspersonal, städerskor, serveringspersonal och deltidanställda fastighetsarbetare skulle ej medtas. Arbetarna skulle grupperas efter kön, dyrortsgrupp och verksamhetsområde samt indelas i vuxna och minderåriga. Som vuxna skulle räknas män som fyllt minst 20 år och kvinnor som fyllt minst 18 år;

¹ Se Meddelande från socialstyrelsens byrå för löne- och sysselsättningsstatistik 1960: 35.

övriga arbetare skulle betecknas som minderåriga. För varje grupp skulle uppgifter lämnas om medelantalet arbetare under året och det totala antalet utgjorda arbetstimmar inklusive antalet timmar på övertid, obekväm arbetstid, skiftarbetstid och förskjutet tid. Antalet arbetstimmar skulle fördelas på tidlönsarbete och ackordsarbete. Vidare skulle uppgifter lämnas om utbetalda lönesummor för tidlönsarbete respektive ackordsarbete, inkl. diverse tillägg såsom förmanstillägg, kallortstillägg, sjukavlösnings samt risk- och obehagstillägg o. dyl., vilka utgick över arbetslönen för utförande av vissa speciella arbetsuppgifter på sådan tid som redovisats på blanketten under tidlönsarbete och ackordsarbete. Uppgifter skulle även lämnas om övertidstillägg, skifttillägg och tillägg för förskjutet och obekväm arbetstid, helgdagslön och helgdagsersättning, semesterlön och semesterersättning samt övriga förmåner. Under »övriga förmåner» skulle redovisas värdet av naturaförmåner (t. ex. fri kost, fri bostad), särskilda ersättningar såsom restidsersättningar, ersättningar för passningstjänst o. dyl. samt den avlöning vid sjukdom, havandeskap, yrkesskada m. m. som utgått sedan sjukpenning-, havandeskaps- och yrkesskadeavdrag gjorts.

Primärmaterialet insamlades av socialstyrelsen från berörda verk, myndigheter och institutioner. Frågeblanketten skulle ifyllas i två exemplar och insändas till socialstyrelsen, som efter granskning översände det ena exemplaret till avtalsnämnden.

Vid bearbetningen har materialet likasom vid 1958 års undersökning samman-

förts till följande sex huvudgrupper (»verksamhetsområden»):

Grupp I Mekaniska verkstäder m. m.

(Här ingår bl. a. arbetare vid statens järnvägars, postverkets, televerkets och vattenfallsverkets verkstäder samt vid försvarets mekaniska verkstäder, örlogsvarv samt ammunitionsfabriker och krutbruk, manliga verkstadsarbetare vid väg- och vattenbyggnadsverket samt manliga och kvinnliga arbetare vid sammansättningsverkstäder vid armétygförvaltningens förråd.)

Grupp II Massa-, pappers- och grafisk industri

- » III Livsmedelsindustri
- » IV Sko- och beklädnadsverkstäder, tvättanstalter
- » V Linjearbete, ban- och vägunderhållarbete samt byggnads- och anläggningsverksamhet
- » VI Förrådsarbete.

Det redovisade antalet arbetstimmar uppgick år 1959 till ca 98 695 000 för vuxna män och ca 3 487 000 för vuxna kvinnor. I tab. 26 redovisas det totala antalet arbetstimmar samt antalet arbetstimmar i procent på ackord och övertid för vuxna män och kvinnor inom olika verksamhetsområden.

Löneläget år 1959

Liksom i kap. IV och V redovisas här för olika grupper av arbetare genomsnittsförtjänster av tre slag, vilka betecknas som *genomsnittlig timförtjänst a)*, *b)* och *c)* (jfr s. 28).

Genomsnittlig timförtjänst a) innefattar arbetslön på ordinarie arbetstid vid tidlöns- och ackordsarbete samt grundlön vid övertids- och skiftarbete. I lönebeloppen ingår förutom egentliga tidlöns- och ackordsförtjänster även »diverse arbetstillägg», kallortstillägg, sjukavlösning och kompensation för förkortad arbetstid.

Genomsnittlig timförtjänst b) innefattar förutom de lönebelopp som ingår i timförtjänst a) även övertidstillägg, skifttillägg och tillägg för förskjutet och obekvämt arbetstid.

Genomsnittlig timförtjänst c) eller den *totala genomsnittliga timförtjänsten* innefattar förutom de i timförtjänst b) ingående löneelementen även helgdagslön (helgdagsersättning), semesterlön (semesterersättning) samt övriga förmåner.

Löneläget år 1959 för vuxna arbetare vid statliga verkstäder och byggnadsarbeten m. m. framgår av tab. 27 och 28. Tab. 27 visar att den genomsnittliga timförtjänsten inkl. alla tillägg (timförtjänst c) för samtliga vuxna manliga arbetare uppgick till 6,08 kr och för samtliga vuxna kvinnliga arbetare till 4,63 kr. I tab. 28 belyses löneläget i olika dyrortsgrupper. Inplaceringen i Ortsgrupper har gjorts enligt den ställiga Ortsgruppering, som gällde den 1 januari 1959.

I nedanstående tablå redovisas de genomsnittliga timförtjänsterna i Stor-Stockholm, Stor-Göteborg och Malmö

	Stor-Stockholm ¹		Stor-Göteborg ²		Malmö ³
	Män	Kvinnor	Män	Kvinnor	Män
Antal arbetstimmar (1 000-tal)	7 887	504	2 299	113	1 797
Genomsnittlig timförtjänst (a), kr	6,07	4,48	5,50	4,40	5,51
» » (b), kr	6,18	4,52	5,55	4,41	5,52
» » (c), kr	6,96	5,17	6,34	5,12	6,30

¹ Stockholm samt Boo, Danderyd, Djursholm, Huddinge, Järfälla, Lidingsö, Nacka, Saltsjöbaden, Sollentuna, Solna, Stocksund, Sundby-

berg och Täby. — ² Göteborg samt Mölndal, Partille, Råda, Torshanda och Tuve. — ³ Inga kvinnliga arbetare har redovisats.

för samtliga redovisade vuxna manliga respektive kvinnliga arbetare. I Stor-Stockholm ingår förortskommuner till Stockholm, tillhörande ortsgrupp 5. I Stor-Göteborg ingår förortskommuner till Göteborg, tillhörande ortsgrupp 4.

I nedanstående tablå redovisas stegringen i den genomsnittliga timförtjänten c) mellan åren 1958 och 1959 för vuxna manliga respektive kvinnliga arbetare.

Verksamhetsområde	Genomsnittlig timförtjänst (c)					
	1958		1959		1959	
	Män kr	Kvinnor kr	Män kr	Kvinnor kr	Index (1958=100)	
				Män	Kvinnor	
Mekaniska verkstäder m. m.	6,01	4,66	6,28	4,82	104	103
Massa-, pappers- och grafisk industri ..	6,38	4,64	6,66	5,00	104	108
Sko- och beklädnadsverkstäder, tvätt- anstalter	6,05	4,29	6,30	4,40	104	103
Linjearbete, ban- och vägunderhålls- bete samt byggnads- och anläggnings- verksamhet	5,78	..	6,05	..	105	..
Förrådsarbete	4,77	..	4,99	..	105	..
Samtliga grupper	5,81	4,49	6,08	4,63	105	103

VII. Arbetare inom stuverirörelse

Uppgifter rörande löneförhållandena år 1959 för arbetare inom stuverirörelse inhämtades i samarbete mellan socialstyrelsen och Svenska Arbetsgivareföreningen på samma sätt som uppgifterna beträffande arbetare inom egentlig industri. Sammanlagt erhöles uppgifter beträffande ca 10 812 000 arbetstimmar, utförda av vuxna manliga arbetare. De redovisade arbetstimmarnas fördelning på dyrortsgrupper samt förekomsten av ackords- och övertidsarbete framgår av efterföljande tablå.

Dyrortsgrupp	Redovisat antal arbetstimmar (1 000-tal)	Därav, i %, på ackord övertid	
2	134
3	3 985
4	4 738
5	1 955
Hela riket	10 812	82,2	9,5

I tab. Z redovisas de genomsnittliga timförtjänsterna för stuveriarbetare år 1959 samt indextal dels med år 1939, dels med år 1958 som bas.

Tab. Z. Genomsnittliga timförtjänster år 1959 för vuxna manliga arbetare inom stuverirörelse

a = *exkl.* övertids- och skifttillägg, semesterlön och övriga förmåner

b = *inkl.* övertids- och skifttillägg men *exkl.* semesterlön och övriga förmåner

c = *inkl.* övertids- och skifttillägg, semesterlön och övriga förmåner

Dyrortsgrupp	Genomsnittlig timförtjänst, kr									Indextal (c)	
	a			b			c			1939 = 100	1958 = 100
	på tid- lön	på ac- kord	oav- sett löne- form	to- talt	därav		to- talt	därav			
					skift- till- lägg	över- tids- tillägg		semes- terlön	övriga förmåner		
Hela riket	4,12	6,96	6,45	6,88	0,00	0,42	7,41	0,40	0,13	355	104
Dyrortsgrupp 2.....	3,43	6,78	6,28	6,60	—	0,32	6,97	0,32	0,05	..	104
3.....	3,63	6,59	6,30	6,58	0,00	0,28	6,96	0,37	0,02	..	104
4.....	3,87	7,06	6,33	6,89	—	0,57	7,59	0,42	0,27	..	103
5.....	5,19	7,64	7,09	7,47	0,02	0,36	7,94	0,45	0,02	..	104

VIII. Arbetare vid transportföretag

Primärmaterialet

Privata transportföretag. Socialstyrelsens undersökning rörande lönerna under andra kvartalet 1959 för arbetare vid privata buss- och åkeriföretag gjordes liksom motsvarande undersökning 1958 i samarbete med Svenska Arbetsgivareföreningen (SAF) (jfr s. 24). SAF inhämtade uppgifter från företag anslutna till Biltrafikens Arbetsgivareförbund.

Uppgifterna överfördes efter granskning och kodsättning till hålkort, varefter kopior av dessa ställdes till socialstyrelsens förfogande. Socialstyrelsen inhämtade motsvarande uppgifter från medlemmar (andra än SAF-anslutna) i Svenska Lasttrafikbilägareförbundet och Svenska Omnibusägareförbundet vilka bedrev verksamhet med mer än en bil respektive buss.

Vid undersökningarna åren 1953—1958 avsåg uppgifterna helt kvartal. År 1959 företogs en omläggning på så sätt att man från »mindre» buss- och åkeriföretag — i socialstyrelsens register ingående företag med högst 9 arbetare enligt 1958 års undersökning och SAF-an slutna företag med högst 5 arbetare samt i socialstyrelsens register ingående företag vilka ej lämnat uppgifter till 1958 års undersökning — begärde uppgifter endast för en viss angiven vecka under kvartalet. Företagen fördelades slumpmässigt över kvartalets 13 veckor. Övriga företag (»större») skulle liksom tidigare lämna uppgifter avseende helt kvartal. Vid bearbetningen multiplicerades uppgifterna från de »mindre» företagen med 13.

De blanketter och anvisningar som använts vid 1959 års undersökning har utarbetats i samråd mellan socialstyrelsen och berörda arbetsgivar- och arbetstagarorganisationer. Liksom år 1958 har individuella uppgifter inhämtats för fast anställda vuxna och minderåriga arbetare.

Uppgifterna har avsett antalet arbetstimmar vid tidlöns- och ackordsarbete, antalet övertidstimmar samt arbetslön vid tidlöns- och ackordsarbete, övertidstillägg, skifttillägg och tillägg för förskjuten och obekväm arbetstid samt för fjärrtrafik. Uppgifter har inhämtats dels om det totala antalet arbetstimmar för vilka lön utgått (inklusive betald men ej arbetad helgtid), dels om antalet ej arbetade helgtimmar för vilka lön utgått. I de redovisade lönebeloppen skulle ej inräknas sjuklön, semesterlön eller semesterersättning och ej heller traktementsersättning och felräkningspengar.

Veckoarbetstiden minskades från år 1958 till år 1959 i regel från 47 till 46 timmar i genomsnitt för respektive år.

De i kollektivavtalen stipulerade fasta veckolönerna var beräknade efter en arbetstid av 46 timmar i genomsnitt för året, medan den ordinarie arbetstiden kunde vara 46, 47 eller 48 timmar. I den mån den ordinarie arbetstiden utgjorde mer än 46 timmar kunde överskjutande arbetstimmar uttas i form av lediga lördagar eller på annat sätt. Antalet sådana lediga timmar, som i förekommande fall skulle redovisas av företagen, har vid bearbetningen adderats till antalet faktiskt arbetade timmar, varefter timsommorna multiplicerats med $\frac{46}{47}$ eller $\frac{46}{48}$ beroende på den ordinarie arbetstidens längd. Dessa omräknade timsummor har använts vid beräkningen av genomsnittliga timförtjänster.

Statliga transportföretag. Beträffande statliga transportföretag erhöi socialstyrelsen uppgifter om löneförhållandena för arbetare under andra kvartalet 1959 från SJ:s biltrafikbyrå, Postverkets diligensavdelning, GDG Biltrafik AB, Stockholms Läns Omnibus AB (SLO) samt Svenska Lastbil AB (SLAB).

Uppgifter begärdes för såväl fast som tillfälligt anställd personal; personal som endast tjänstgjorde på lördagar och söndagar (s. k. lördags-söndagsextra) skulle dock enligt anvisningarna ej medtas i redovisningen.

På blanketten, vilken utarbetats i samråd mellan socialstyrelsen och statens avtalsnämnd, begärdes summariska uppgifter avseende vuxna och minderåriga män och kvinnor; de vuxna skulle redovisas fördelade på yrkesgrupper. Uppgifterna skulle avse faktiskt arbetade timmar på ordinarie arbetstid och på övertid samt arbetslön (inklusive kallortstillägg), övertidersättning och tillägg för obekväm arbetstid. I de redovisade lönebeloppen skulle ej inräknas

sjuklön, semesterlön eller semesterersättning och ej heller traktamentsersättning och fekräkningspengar.

Omräkningar med hänsyn till utläggningen av den successivt genomförda arbetstidsförkortningen har gjorts efter samma principer som för privata transportföretag.

Kommunala trafikföretag. Från kommunala trafikföretag (buss- och spårvägsföretag) införskaffades uppgifter rörande lönerna under andra kvartalet 1959 av socialstyrelsen. Blanketten för kommunala trafikföretag utarbetades i samråd mellan socialstyrelsen och Svenska Stadsförbundet.

Uppgifterna skulle avse såväl fast som tillfälligt anställda och såväl vuxna som minderåriga; s. k. lördags-söndagsextra skulle dock enligt anvisningarna ej medtas. Företagens redovisning av arbetad tid och uppuren lön var summarisk med uppdelning på månads- och timavlönade. Var och en av dessa båda grupper var dessutom uppdelad på kön och yrkesgrupper.

Uppgifter har för de olika grupperna inhämtats om antalet arbetstimmar på ordinarie tid och övertid samt om total arbetsinkomst för arbete på ordinarie tid och övertid med särredovisning av vissa löneelement såsom övertidstillägg och tillägg för arbete på obekvämtid. I de redovisade lönebeloppen skulle ej inräknas sjuklön, semesterlön eller semesterersättning och ej heller traktamentsersättning.

AB Stockholms Spårvägar har lämnat uppgift om effektiv arbetstid (dvs. vad man tagit ut i timmar under perioden), medan övriga företag i de flesta fall angett arbetstiden med ledning av avtalets regler om maximal ordinarie arbetstid (dvs. vad man kunde ha tagit ut i tim-

mar). Det kan här nämnas att de avtalsenliga begynnelse- och slutlönerna för trafikpersonal med 45 timmars arbetsvecka år 1959 i de tre största städerna var följande under tiden 1 januari—30 juni 1959:

	Månadslön (exklusive tillägg för obekvämtid), kr, för förare och vuxna manliga biljettförsäljare ¹	Tillägg per månad, kr, för förare vid enmansbetjäning	
	Begynnelselön	Slutlön (efter 9 år)	
Stockholm	856	1 015	54
Göteborg	921	1 017	48
Malmö	871	967	46

¹ I Stockholm var månadslönen för spårpersonal i T-banenätet 794 kr resp. 954 kr.

Löner år 1959

I tab. 29 återges de genomsnittliga timförtjänsterna för fast anställda vuxna manliga arbetare vid privata transportföretag samt i tab. 30 de genomsnittliga timförtjänsterna för vuxna arbetare (exklusive s. k. lördags-söndagsextra) vid statliga transportföretag med fördelning efter kön, yrkes- och yrortsgrupper. I tab. 31 återges de genomsnittliga timförtjänsterna för arbetare (exklusive s. k. lördags-söndagsextra) inom kommunala trafikföretag med fördelning efter yrkes- och yrortsgrupper, avlöningsform och arbetstid. Beträffande Stockholm avser uppgifterna män och kvinnor sammantagna; beträffande övriga orter avser uppgifterna enbart män.

De genomsnittliga timförtjänsterna redovisas dels exklusive, dels inklusive övertidstillägg, skifttillägg och tillägg för förskjutet och obekvämtid. Genomsnittliga timförtjänster anges endast för grupper om minst 25 redovisade arbetare.

I tab. A lämnas uppgifter om de genomsnittliga timförtjänsterna åren 1957

Tab. Å. Genomsnittliga timförtjänster under andra kvartalet åren 1957—1959 för vuxna manliga chaufförer vid privata och statliga buss- och åkeriföretag

	Genomsnittlig timförtjänst, kronor					
	exkl. övertidstillägg m. m.			inkl. övertidstillägg m. m.		
	1957	1958	1959	1957	1958	1959
Privata bussföretag	3,95	4,06	4,21	4,28	4,46	4,59
Statliga bussföretag	4,29	4,40	4,53	4,61	4,74	4,86
Privata åkeriföretag	4,26	4,79	4,86	4,54	5,03	5,11
Statliga åkeriföretag	4,27	4,29	4,42	4,46	4,50	4,63

—1959 för chaufförer vid privata och statliga buss- och åkeriföretag.

De resultat som redovisas i tabellerna avser (utom för vissa kommunala trafikföretag, jfr s. 46) förtjänsten per faktiskt arbetad timme. Större delen av de i redovisningen berörda arbetstagarna är vecko- eller (i de kommunala trafikföretagen) månadsavlönade. Då något avdrag som regel icke görs för arbetsfria helgdagar, påverkas den beräknade medelförtjänsten under andra kvartalet

i höjande riktning av det förhållandevis stora antalet helgdagar. Det antal helgdagar som infaller under andra kvartalet varierar från ett år till ett annat. Med hänsyn härtill möter det svårigheter att jämföra resultaten av 1959 års undersökning med motsvarande undersökningar från tidigare år. Särskilt bör framhållas att påskhelgen år 1958 inföll under andra kvartalet men under år 1959 under första kvartalet.

IX. Arbetare vid oljedistributionsföretag

Primärmaterialalet

Socialstyrelsens undersökning rörande lönerna under andra kvartalet 1959 för arbetare vid oljedistributionsföretag gjordes liksom motsvarande undersökning för år 1958 i samarbete med Svenska Arbetsgivareföreningen (SAF). SAF inhämtade uppgifter från företag anslutna till Petroleumbranschens Arbetsgivareförbund. Uppgifterna överfördes efter granskning och kodsättning till hålkort, varefter kopior av dessa ställdes till socialstyrelsens förfogande. Från övriga företag inom oljedistributionen (inklusive arrendatorer av bensinstationer) inhämtade socialstyrelsen uppgif-

ter. Företagen tillskrevs enligt adresslistor som ställts till förfogande av ett antal större företag och organisationer inom branschen; härvid hade de bensinstationer undantagits som saknade möjligheter att lämna service i form av smörjning. Sedan adressregistret kompletterats tillskrev socialstyrelsen år 1959 vart tionde av de företag, som enligt 1958 års undersökning saknade anställd arbetskraft (»mindre» företag) men liksom tidigare år samtliga övriga företag. Vid bearbetningen multiplicerades uppgifterna från de »mindre» företagen med 10.

De blanketter och anvisningar som använts har utarbetats i samråd med be-

rörda arbetsgivar- och arbetstagarorganisationer. Uppgifter har endast begärts för fast anställda manliga arbetare. Socialstyrelsen har inhämtat individuella uppgifter, medan SAF liksom tidigare är inhämtat summariska uppgifter. Uppgifterna har avsett antalet arbetstimmar vid tidlöns- och ackordsarbete, antalet övertidstimmar samt arbetslön vid tidlöns- och ackordsarbete, övertidstillägg, skifttillägg och andra tillägg såsom tillägg för förskjuten och obekväm arbetstid, procenttillägg för rengöring av cisterner och asfaltugnar samt procenttillägg för tvättare och smörjare. Till 1959 års undersökning har socialstyrelsen även inhämtat uppgifter dels om det totala antalet arbetstimmar för vilka lön utgått (inklusive betald ej arbetad helgtid), dels om antalet ej arbetade helgtimmar för vilka lön utgått. I de redovisade lönebeloppen skulle ej inräknas sjuklön,

semesterlön och semesterersättning och ej heller traktamentsersättning.

Omräkningar med hänsyn till den successivt genomförda arbetstidsförkortningen har gjorts efter samma principer som för privata och statliga transportföretag (se s. 45).

Löner år 1959

I tab. 32 återges genomsnittliga timförtjänster dels exklusive, dels inklusive övertidstillägg, skifttillägg m. m. för fast anställda manliga arbetare vid oljedistributionsföretag med fördelning på yrkes- och dyrorstgrupper. Genomsnittliga timförtjänster anges endast för grupper om minst 25 redovisade arbetare. I tablån nedan lämnas uppgift om de genomsnittliga timförtjänsterna åren 1957—1959 för chaufförer vid oljedistributionsföretag samt för bensinstationsarbetare.

	Genomsnittliga timförtjänster under andra kvartalet åren 1957—1959 för fast anställda vuxna manliga arbetare					
	exkl. övertidstillägg m. m.			inkl. övertidstillägg m. m.		
	1957	1958	1959	1957	1958	1959
Chaufförer vid oljedistributionsföretag	4,35	4,67	4,89	4,65	4,91	5,14
Arbetare vid bensinstationer..	4,36	4,55	4,73	4,55	4,75	4,90

Arbetare vid oljedistributionsföretag är liksom arbetare vid transportföretag i regel veckoavlönade. På grund av det varierande antalet helgdagar under and-

ra kvartalet olika år föreligger svårigheter att jämföra resultaten av 1959 års undersökning med motsvarande resultat från föregående års undersökningar.

Tab. 1. Lantarbetarnas fördelning efter antalet redovisade ordinarie arbetstimmar år 1959¹.
Förekomsten av övertidsarbete

m.k. = med kollektivavtal, u.k. = utan kollektivavtal

	Arbetare med uppgift om arbetstimmar		Därav, i %, med nedanstående antal ordinarie arbetstimmar (mot tidlön) under året						Antal arbetare med övertidsarb. ² i % av totala antalet arbetare med uppgift om arbetstim. (mot tidlön)	Antal övertids-timmar ² i % av totala antalet arbetstimmar (mot tidlön)	Medel-antal övertids-timmar ² per arbetare med övertidsarbete
	Re-dovi-sat antal ²	Upp-räk-nat antal ²	högst 99	100-299	300-799	800-1499	1500-1999	2000 och där-över			
Män 18—64 år .. {m.k.	2 342	2 879	14,8	7,7	10,2	11,3	18,0	38,0	48,6	2,5	73,4
.. {u.k.	1 335	7 888	72,4	13,1	4,5	2,9	2,2	4,9	1,3	0,3	64,1
.. {s:a	3 677	10 767	57,0	11,7	6,1	5,1	6,4	13,7	14,0	1,8	72,7
a) Yrkesgrupper:											
Rättare .. m.k.	124	136	—	—	5,9	3,7	25,7	64,7	69,9	3,2	94,9
Egentliga .. {m.k.	875	1 236	31,3	15,3	11,2	12,3	12,6	17,3	31,3	1,7	46,2
lantarbetare .. {u.k.	1 105	7 229	76,7	13,7	4,2	1,9	1,3	2,2	0,7	0,2	42,2
Traktorförare .. {m.k.	683	721	1,4	3,9	10,5	17,5	24,1	42,6	79,3	3,8	82,6
.. {u.k.	80	220	46,4	5,4	10,0	11,8	6,4	20,0	13,2	1,2	73,5
Arbetare med .. {m.k.	106	157	—	—	8,3	14,0	28,7	49,0	52,9	1,8	65,7
blandat arbete .. {u.k.	71	252	—	12,3	7,9	21,0	18,7	40,1	4,8	0,3	113,1
Ladugårdsförmän .. {m.k.	133	136	—	1,4	3,7	—	16,2	78,7	34,6	1,4	89,3
Djurskötare .. {m.k.	337	387	1,2	—	12,7	3,6	18,9	63,6	39,5	1,6	80,0
.. {u.k.	53	89	—	3,3	13,5	4,5	9,0	69,7	5,6	0,2	65,6
Specialarbetare .. m.k.	71	93	26,9	—	3,2	2,1	9,7	58,1	58,1	4,3	115,3
b) Brukningsenheternas åkerareal, ha:											
2—20 .. u.k.	559	5 924	81,7	11,9	3,2	1,4	0,7	1,1	0,1	0,1	45,0
20—50 .. {m.k.	158	595	29,7	15,8	7,4	10,6	12,3	24,2	9,9	0,8	83,2
.. {u.k.	442	1 630	48,7	18,0	7,6	6,6	5,5	13,6	2,6	0,3	56,4
över 50 .. {m.k.	2 173	2 173	7,4	5,5	11,2	12,0	20,5	43,4	61,0	2,7	72,9
.. {u.k.	334	334	24,0	12,9	10,8	11,0	29,3	16,2	16,2	1,1	73,0
Män 65 år och däröver ..	333	1 045	56,0	17,3	10,1	5,2	5,3	6,1	8,2	0,9	42,1
Män under 18 år ..	288	973	68,5	10,6	7,5	6,9	4,7	1,8	4,3	0,6	35,3
Kvinnor 18—64 år .. {m.k.	184	242	51,6	21,5	17,4	6,6	0,8	2,1	7,8	0,6	23,2
.. {u.k.	396	2 608	81,4	12,8	3,3	1,6	0,3	0,6	—	—	—
.. {s:a	580	2 850	78,9	13,6	4,5	2,0	0,3	0,7	0,6	0,1	23,2
Egentliga .. {m.k.	153	208	58,2	25,0	13,0	3,8	—	—	6,3	0,8	18,6
lantarbetare .. {u.k.	377	2 520	83,6	12,7	2,4	1,3	—	—	—	—	—
Kvinnor under 18 år ..	56	232	88,8	4,7	1,3	2,6	—	2,6	—	—	—

¹ I tab. 1—7 angivna medeltal och fördelningar avser grupper med minst 50 redovisade (före uppräknningen) arbetare. Om enligt denna regel inga medeltal eller fördelningar skall anges för en viss grupp, är gruppen ej särredovisad i förspalten. — ² Angä-

ende skillnaden mellan »redovisat» och »uppräknat» antal arbetare se s. 3. — ³ Härvid avses egentligt övertidsarbete (ej ersättartjänstgöring på sön- och helgdagar eller rykt och annat förberedelse- och avslutningsarbete). Se s. 11.

Tab. 2. Timförtjänsternas spridning år 1959 för lantarbetare i åldern 18-64 år¹

m.k. = med kollektivavtal, u.k. = utan kollektivavtal

	Arbetare med uppgift om arbetstimmor		Timförtjänst, kr			Uppräknat antal arbetare, i %, med en timförtjänst av kr											
	Redovisat antal ²	Uppräknat antal ²	Undre kvartil	Median	Övre kvartil	högst 2,19	2,20-2,49	2,50-2,79	2,80-3,09	3,10-3,39	3,40-3,69	3,70-3,99	4,00-4,29	4,30-4,59	4,60-4,89	4,90-5,19	5,20 o. däröver
Män																	
Arbetare utan naturaförmåner																	
Rättare m.k.	96	105	4,08	4,31	4,76	—	—	—	—	—	—	10,5	38,1	22,9	9,5	9,5	9,5
816	1 064	3,62	3,82	4,00	0,4	0,2	0,6	1,7	3,1	24,2	42,0	19,2	4,5	2,7	0,8	0,6	
Egentliga lantarbetare. { m.k.	505	3 104	3,21	3,71	4,00	2,0	0,1	4,9	11,5	10,7	19,7	12,1	23,8	4,8	1,1	5,7	3,6
u.k.	662	698	3,84	3,95	4,10	0,1	0,1	—	—	0,9	6,4	53,6	30,4	5,5	1,7	0,9	0,4
Traktorförare { m.k.	68	183	3,77	3,97	4,00	—	—	—	0,5	2,2	9,3	39,4	39,9	4,4	0,5	—	3,8
u.k.	101	144	3,77	3,91	4,00	—	0,7	0,7	—	0,7	9,7	61,8	22,2	3,5	0,7	—	—
Arb. m. blandat arbete m.k.	114	117	4,29	4,55	4,88	—	—	—	—	—	0,9	4,3	19,6	32,5	17,9	11,1	13,7
Ladugårdsförmän m.k.	321	365	3,96	4,19	4,42	—	—	—	—	0,5	2,2	27,7	33,7	18,9	8,8	3,0	5,2
Djurskötare m.k.	66	66	4,14	4,29	4,56	—	—	—	1,5	1,5	1,5	6,1	40,9	25,8	12,1	4,5	6,1
Specialarbetare m.k.																	
Arbetare med fri kost																	
Egentliga lantarbetare. u.k.	519	3 816	3,31	3,77	4,45	3,9	2,4	5,1	7,6	8,5	10,6	18,7	13,3	10,4	13,2	3,0	3,3
Arbetare med kost och logi																	
Egentliga lantarbetare. u.k.	70	277	2,83	3,34	3,90	3,6	10,8	6,1	19,5	12,6	14,8	10,8	10,5	—	2,9	4,0	4,4
Samtliga arbetare (oavsett löneform)																	
m.k.	2 342	2 879	3,77	3,96	4,24	0,5	0,2	0,3	0,8	1,8	11,9	38,3	25,3	10,2	5,0	2,2	3,5
1 335	7 888	3,25	3,75	4,19	3,4	2,0	5,1	9,3	9,1	14,2	16,3	18,4	7,6	7,0	4,0	3,6	
u.k.	3 677	10 767	3,50	3,84	4,22	2,6	1,5	3,9	7,0	7,2	13,6	22,2	20,2	8,3	6,5	3,5	3,5
Rättare m.k.	124	136	4,14	4,37	4,87	—	—	—	—	—	—	8,1	31,6	20,6	15,4	11,8	12,5
875	1 236	3,65	3,83	4,00	0,9	0,1	0,6	1,6	3,3	21,3	41,5	19,5	6,1	3,8	0,7	0,6	
Egentliga lantarbetare. { m.k.	1 105	7 229	3,24	3,75	4,22	3,1	1,7	5,1	9,8	9,6	14,6	15,5	17,7	7,6	7,6	4,2	3,5
u.k.	683	721	3,84	3,95	4,10	0,1	0,1	0,1	0,9	6,5	51,9	30,9	6,4	1,7	0,9	0,4	
Traktorförare { m.k.	80	220	3,80	4,00	4,02	—	—	—	0,5	2,3	7,7	32,7	40,4	8,2	0,9	3,2	4,1
u.k.	106	157	3,76	3,91	4,01	—	1,3	0,6	—	0,6	13,4	57,3	22,9	3,2	0,7	—	—
Arb. m. blandat arbete. { m.k.	71	252	2,44	3,20	3,75	14,3	12,7	13,9	7,1	4,8	12,7	20,6	8,7	4,8	—	0,4	—
u.k.	133	136	4,34	4,56	5,02	—	—	—	—	—	0,7	3,7	17,6	30,2	16,9	11,8	19,1
Ladugårdsförmän m.k.	337	387	3,96	4,20	4,42	0,3	—	—	—	0,8	2,1	26,3	33,6	20,4	8,5	2,8	5,2
Djurskötare m.k.	53	89	3,20	3,97	4,25	12,4	4,5	4,5	—	—	10,1	13,5	11,2	22,5	6,7	4,5	1,1
u.k.	71	93	4,19	4,39	5,59	—	—	—	1,1	1,1	2,1	4,3	31,2	19,4	8,6	3,2	29,0
Specialarbetare m.k.																	
Kvinnor																	
Samtliga arbetare (oavsett löneform)																	
m.k.	184	242	2,88	3,01	3,33	0,4	2,1	6,2	50,0	19,4	6,2	4,1	5,4	2,1	3,7	—	0,4
396	2 608	2,81	2,93	3,13	9,1	3,0	12,2	47,6	17,0	5,4	0,9	3,7	0,8	0,3	—	—	—
u.k.	580	2 850	2,83	2,96	3,13	8,4	2,9	11,7	47,8	17,2	5,5	1,1	3,9	0,9	0,6	—	0,0
Egentliga lantarbetare. { m.k.	153	208	2,87	2,99	3,25	0,5	1,9	6,2	55,8	15,9	4,3	2,9	6,3	1,9	4,3	—	—
u.k.	377	2 520	2,83	2,94	3,13	8,0	3,1	12,1	48,8	16,9	5,4	0,7	3,8	0,9	0,3	—	—

Se not 1, tab. 1. — ² Se not 2, tab. 1.

Tab. 3. Årsförtjänsternas spridning år 1959 för manliga lantarbetare i åldern 18—64 år¹

m.k. = med kollektivavtal, u.k. = utan kollektivavtal

	Arbetare med minst 250 arbetsdagar hos den uppgiftslämnande arbetsgivaren		Årsförtjänst, kr			Uppräknat antal arbetare, i %, med en årsförtjänst av kr										
	Redovisat antal ²	Uppräknat antal ³	Undre kvartil	Median	Övre kvartil	högst 4 999	5 000-5 999	6 000-6 999	7 000-7 999	8 000-8 999	9 000-9 999	10 000-10 999	11 000-11 999	12 000 och däröver		
Arbetare utan naturaförmåner																
Rättare	m.k.	66	69	9 340	9 900	11 060	—	—	—	—	11,6	42,0	18,9	14,5	13,0	
Egentliga lantarbetare	m.k.	208	240	8 210	8 630	9 220	0,4	1,3	0,8	14,2	48,3	26,6	6,7	1,3	0,4	
Traktorförare	m.k.	321	329	8 630	9 100	9 660	0,3	0,6	0,3	5,8	36,7	42,3	10,0	4,0	—	
Arbetare med blandat arbete ..	m.k.	63	92	8 170	9 120	9 680	—	2,2	1,1	15,2	27,2	43,4	9,8	1,1	—	
Ladugårdsförmän	m.k.	103	106	10 670	11 620	13 410	—	—	—	—	1,9	10,4	17,0	27,3	43,4	
Djurskötare	m.k.	249	278	9 355	10 350	11 680	1,4	1,4	1,1	1,1	11,5	23,4	22,3	19,8	18,0	
Specialarbetare	m.k.	56	56	9 130	9 830	10 680	—	—	—	1,8	—	12,5	39,3	28,6	8,9	8,9
Samtliga arbetare (oavsett löneform)	{ m.k.	1 154	1 281	8 683	9 460	10 670	1,1	0,9	1,0	6,1	25,0	30,0	14,1	10,2	11,6	
	{ u.k.	260	741	5 410	7 450	8 900	21,1	9,7	12,7	17,8	15,2	10,4	5,0	4,2	3,9	
	{ s:a	1 414	2 022	7 780	9 000	10 130	8,4	4,1	5,3	10,5	21,4	22,8	10,8	8,0	8,7	
Rättare	m.k.	91	97	9 383	10 320	11 573	—	—	—	—	11,4	30,9	19,6	17,5	20,6	
Egentliga lantarbetare	{ m.k.	218	256	8 150	8 610	9 220	0,4	1,2	2,3	15,6	46,5	25,4	6,6	1,6	0,4	
	{ u.k.	97	332	5 880	7 450	8 560	14,2	15,0	14,5	21,1	19,3	8,7	3,3	2,4	1,5	
Traktorförare	m.k.	332	340	8 630	9 130	9 690	0,3	0,6	0,3	5,9	35,9	42,0	10,9	4,1	—	
Arbetare med blandat arbete ..	{ m.k.	66	97	8 170	9 120	9 643	1,0	2,1	1,0	15,5	25,8	44,3	9,3	1,0	—	
	{ u.k.	65	237	4 335	6 080	7 580	38,4	6,3	14,3	19,0	9,3	5,5	5,1	2,1	—	
Ladugårdsförmän	m.k.	122	125	10 793	11 880	13 674	—	—	—	—	1,6	9,6	15,2	26,4	47,2	
Djurskötare	m.k.	263	304	9 350	10 370	11 760	3,6	1,3	1,3	1,0	10,5	22,1	20,7	18,8	20,7	
Specialarbetare	m.k.	60	60	9 130	9 830	10 680	—	—	—	1,7	—	15,0	40,0	26,7	8,3	8,3

¹ Se not 1, tab. 1. — ² Se not 2, tab. 1.

Tab. 4. Timförtjänsternas och årsförtjänsternas spridning år 1959 för manliga lantarbetare (oavsett löneform) i åldern 18—64 år på gårdar av olika storlek¹

m.k. = med kollektivavtal, u.k. = utan kollektivavtal

	Arbetare med uppgift om arbetstimmar		Timförtjänst, kr			Arbetare med minst 250 arbetsdagar hos den uppgiftslämnande arbetsgivaren		Årsförtjänst, kr		
	Redovisat antal ²	Uppräknat antal ²	Undre kvar-til	Me-dian	Övre kvar-til	Redo-visat antal ²	Upp-räknat antal ²	Undre kvar-til	Me-dian	Övre kvar-til
Brukningsenheter med 2—20 ha åker										
Samtliga arbetare (oavsett yrke)	559	5 924	3,25	3,75	4,25	26	219
Egentliga lantarbetare	570	6 035	3,29	3,75	4,25	28	233
..... u.k.	537	5 674	3,25	3,75	4,27	13	110
Brukningsenheter med 20—50 ha åker										
Samtliga arbetare (oavsett yrke)	m.k. 158 u.k. 442	595 1 630	3,74 3,14	3,88 3,71	4,17 4,10	42 108	157 396	.. 5 790	.. 7 384	.. 8 809
Egentliga lantarbetare	s:a 600 m.k. 104 u.k. 366	2 225 393 1 353	3,45 3,70 3,23	3,79 3,85 3,74	4,13 4,17 4,13	150 11 51	553 43 189	6 163 .. 5 832	8 078 .. 7 564	9 246 .. 8 717
Brukningsenheter med över 50 ha åker										
Samtliga arbetare (oavsett yrke)	m.k. 2 173 u.k. 334	2 173 334	3,80 3,40	3,98 3,83	4,25 4,25	1 110 126	1 110 126	8 770 8 147	9 527 9 202	10 771 11 423
Rättare	s:a 2 507	2 507	3,76	3,97	4,25	1 236	1 236	8 737	9 506	10 804
Egentliga lantarbetare	m.k. 120 u.k. 762	120 762	4,15 3,61	4,42 3,81	5,02 3,99	89 206	89 206	9 457 8 210	10 345 8 706	11 462 9 257
Traktorförare	m.k. 202 u.k. 669	202 669	3,28 3,84	3,59 3,95	4,01 4,11	33 329	33 329	.. 8 623	.. 9 106	.. 9 694
Arb. m. bland. arbete	u.k. 54	54	3,85	3,97	4,24	28	28
Ladugårdsför-män	m.k. 88	88	3,77	3,91	4,01	54	54	8 180	9 196	9 688
Djurskötare	m.k. 132	132	4,33	4,56	5,04	121	121	10 787	11 952	13 885
Specialarbetare	m.k. 319	319	3,99	4,21	4,44	249	249	9 558	10 597	11 804
	m.k. 70	70	4,14	4,29	4,56	60	60	9 133	9 758	10 682

¹ Se not 1, tab. 1. — ² Se not 2, tab. 1.

Tab. 5. Timförtjänsternas sammansättning samt de kontanta timförtjänsterna vid tidlönsarbete på ordinarie arbetstid år 1959 för lantarbetare¹

m.k. = med kollektivavtal, u.k. = utan kollektivavtal

		1	2	3	4	5	6	7	8	9	10	
		Arbetare med uppgift om arbetstimmar		Total genomsnittlig timförtjänst, kr	Därav							Kontant genomsnittlig timförtj. (ej semestertlön, provision m. m.) vid tidlönsarbete på ordinarie arbetstid, ² kr
		Re- do- visat antal ²	Upp- räk- nat antal ²		kontant tidlön vid ar- bete på ordi- narie ar- bets- tid, ³ kr	kontant tid- lön vid ar- bete på över- tid, ³ kr	kontant lön för rykt, förbe- red.- o. av- slut- arb., tj.gör. på sön.-o. helgd., kr	kontant se- mes- ter- lön o. se- mes- terer- sätt- ning, kr	pro- visio- ner o. öv- riga konta- nta er- sätt- ning- ar, kr	na- tura- för- mä- ner- nas vär- de, kr		
Män 18—64 år												
a) utan naturaförmåner	m.k.	2 189	2 572	4,08	3,54	0,13	0,11	0,24	0,06	0,00	3,72	
	u.k.	645	3 454	3,89	3,63	0,04	0,07	0,13	0,02	0,00	3,72	
	s:a	2 834	6 026	4,04	3,56	0,11	0,10	0,22	0,05	0,00	3,72	
Rättare	m.k.	96	105	4,46	3,91	0,18	0,08	0,24	0,05	0,00	4,11	
Egentliga lantarbetare	m.k.	816	1 064	3,82	3,38	0,08	0,12	0,22	0,02	0,00	3,53	
	u.k.	505	3 104	3,64	3,51	0,02	0,01	0,09	0,00	0,01	3,53	
Traktorförare	m.k.	662	698	3,98	3,41	0,19	0,12	0,24	0,02	0,00	3,63	
	u.k.	68	183	3,98	3,66	0,07	0,05	0,18	0,02	—	3,75	
Arbetare med blandat arbete												
	m.k.	101	144	3,90	3,38	0,10	0,19	0,21	0,02	0,00	3,59	
Ladugårdsförmän	m.k.	114	117	4,67	3,97	0,07	0,11	0,26	0,26	—	4,11	
Djurskötare	m.k.	321	365	4,28	3,72	0,08	0,08	0,25	0,15	—	3,84	
Specialarbetare	m.k.	66	66	4,37	3,80	0,24	0,03	0,25	0,05	—	4,00	
b) med fri kost	u.k.	547	3 970	3,26	2,61	0,00	0,00	0,05	0,00	0,60	2,61	
	u.k.	519	3 816	3,35	2,73	0,00	—	0,03	0,00	0,59	2,73	
c) med kost och logi	u.k.	115	406	3,11	2,13	0,00	0,01	0,06	0,00	0,91	2,14	
	u.k.	70	277	3,32	2,32	0,00	0,02	0,06	0,01	0,91	2,34	
d) med livsförnödenheter och/eller bostad												
	m.k.	90	99	4,63	3,80	0,14	0,09	0,21	0,10	0,29	3,98	
e) oavsett löneform	m.k.	2 342	2 879	4,10	3,54	0,13	0,11	0,23	0,06	0,03	3,72	
	u.k.	1 335	7 888	3,53	2,93	0,02	0,04	0,09	0,01	0,44	2,97	
	s:a	3 677	10 767	3,91	3,34	0,09	0,08	0,19	0,05	0,16	3,47	
Rättare	m.k.	124	136	4,58	4,00	0,17	0,07	0,21	0,05	0,08	4,19	
Egentliga lantarbetare	m.k.	875	1 236	3,82	3,36	0,08	0,11	0,21	0,02	0,04	3,50	
	u.k.	1 105	7 229	3,48	2,91	0,01	0,02	0,07	0,00	0,47	2,94	
Traktorförare	m.k.	683	721	3,99	3,41	0,19	0,12	0,24	0,02	0,01	3,63	
	u.k.	80	220	4,03	3,67	0,07	0,05	0,17	0,02	0,05	3,75	
Arbetare med blandat arbete	m.k.	106	157	3,88	3,35	0,09	0,17	0,20	0,02	0,05	3,55	
	u.k.	71	252	3,08	2,34	0,01	0,02	0,09	0,00	0,62	2,36	
Ladugårdsförmän	m.k.	133	136	4,76	4,00	0,07	0,10	0,26	0,28	0,05	4,13	
Djurskötare	m.k.	337	387	4,29	3,70	0,08	0,09	0,25	0,15	0,02	3,83	
	u.k.	53	89	3,78	2,96	0,01	0,21	0,15	0,05	0,40	3,13	
Specialarbetare	m.k.	71	93	4,36	3,79	0,23	0,03	0,25	0,04	0,02	3,98	
Män 65 år och däröver	m.k.	196	228	3,67	3,23	0,06	0,06	0,23	0,04	0,05	3,32	
	u.k.	137	817	2,95	2,50	0,01	0,01	0,07	—	0,36	2,52	
	s:a	333	1 045	3,38	2,94	0,04	0,05	0,16	0,02	0,17	2,99	
Män under 18 år	m.k.	154	179	2,76	2,50	0,04	0,05	0,13	0,02	0,02	2,56	
	u.k.	134	794	2,50	1,88	0,01	0,02	0,05	0,01	0,53	1,90	
	s:a	288	973	2,60	2,12	0,02	0,03	0,08	0,01	0,34	2,15	

¹ Se not 1, tab. 1. — ² Se not 2, tab. 1. — ³ Oavsett rykt, förberedelse- och avslutningsarbeten samt ersättartjänstgöring på sön- och helgdagar.

Tab. 5 (forts.). Timförtjänsternas sammansättning samt de kontanta timförtjänsterna vid tidlönsarbete på ordinarie arbetstid år 1959 för lantarbetare¹

m.k. = med kollektivavtal, u.k. = utan kollektivavtal

		1	2	3	4	5	6	7	8	9	10	
		Arbetare med uppgift om arbetstimmar		Total genomsnittlig timförtjänst, kr	Därav							Kontant genomsnittlig timförtj. (ej semesterlön, provision m. m.) vid tidlönsarbete på ordinarie arbetstid, ³ kr
	Re- do- visat antal ²	Upp- räk- nat antal ²	kon- tant tidlön vid ar- bete på ordinarie ar- betstid, ³ kr		kon- tant tidlön vid ar- bete på över- tid, ³ kr	kon- tant lön för rykt, förbe- red- o. av- slutn- arb., tj.gör. på sön.-o- helgd., kr	kon- tant lön för se- ter- lön o. se- ter- sät- ning, kr	pro- visio- ner o. öv- riga kon- tanta er- sät- ning- ar, kr	na- tura- för- må- ner- nas vär- de, kr			
Kvinnor 18—64 år												
oavsett löneform	m.k.	184	242	3,19	2,89	0,03	0,06	0,14	0,03	0,04	2,96	
	u.k.	396	2 608	2,94	2,62	—	—	0,03	0,02	0,27	2,62	
	s:a	580	2 850	3,00	2,68	0,01	0,01	0,06	0,02	0,22	2,69	
Egentliga lantarbetare	m.k.	153	208	3,05	2,92	0,03	0,01	0,09	0,00	0,00	2,95	
	u.k.	377	2 520	3,12	2,91	—	—	0,01	0,03	0,17	2,91	

¹ Se not 1, tab. 1. — ² Se not 2, tab. 1. — ³ Oavsett rykt, förberedelse- och avslutningsarbetena samt ersättartjänstgöring på sön- och helgdagar.

Tab. 6. Timförtjänsternas sammansättning samt de kontanta timförtjänsterna vid tidlönsarbete på ordinarie arbetstid år 1959 för manliga lantarbetare i åldern 18—64 år (oavsett löneform) på gårdar av olika storlek¹

m.k. = med kollektivavtal, u.k. = utan kollektivavtal

		1	2	3	4	5	6	7	8	9	10	
		Arbetare med uppgift om arbetstimmar		Total genomsnittlig timförtjänst, kr	Därav							Kontant genomsnittlig timförtjänst (ej semesterlön, provision m. m.) vid tidlönsarbete på ordinarie arbetstid, ³ kr
		Redovisat antal ²	Uppräknat antal ²		kontant tidlöns vid arbete på ordinarie arbetstid, ³ kr	kontant tidlöns vid arbete på övertid, ³ kr	kontant lön för rykt, förberedelse- o. avslutningsarb., ersättn., tj.gör. på sön- o. helgd., kr	kontant lön för semesterlön o. semesterersättning, kr	provisioner o. övriga kontanta ersättningar, kr	naturaförmåner, värde, kr		
Brukningsenheter med 2—20 ha åker												
Samtliga arbetare (oavsett yrke)	u.k.	559	5 924	3,27	2,65	0,00	0,03	0,04	0,00	0,55	2,68	
Egentliga lantarbetare	u.k.	537	5 674	3,41	2,84	0,00	0,03	0,04	0,00	0,50	2,88	
Brukningsenheter med 20—50 ha åker												
Samtliga arbetare (oavsett yrke)	m.k.	158	595	3,97	3,55	0,04	0,09	0,18	0,03	0,08	3,66	
	u.k.	442	1 630	3,51	2,88	0,01	0,06	0,10	0,01	0,45	2,93	
Egentliga lantarbetare	m.k.	104	393	3,81	3,44	0,01	0,08	0,16	—	0,12	3,51	
	u.k.	366	1 353	3,51	2,91	0,01	0,01	0,08	0,01	0,49	2,92	
Brukningsenheter med över 50 ha åker												
Samtliga arbetare (oavsett yrke)	m.k.	2 173	2 173	4,12	3,54	0,14	0,11	0,24	0,07	0,02	3,73	
	u.k.	334	334	4,04	3,51	0,06	0,04	0,16	0,03	0,21	3,60	
Rättare	m.k.	120	120	4,62	4,01	0,19	0,07	0,22	0,05	0,08	4,21	
Egentliga lantarbetare	m.k.	762	762	3,83	3,34	0,10	0,12	0,23	0,02	0,02	3,50	
	u.k.	202	202	3,63	3,21	0,02	0,02	0,12	0,00	0,26	3,24	
Traktorförare	m.k.	669	669	3,99	3,40	0,20	0,12	0,24	0,02	0,01	3,63	
	u.k.	54	54	4,12	3,64	0,12	0,06	0,20	0,01	0,09	3,77	
Arb. m. bland. arbete	m.k.	88	88	3,88	3,30	0,10	0,21	0,23	0,03	0,01	3,53	
Ladugårdsförmän	m.k.	132	132	4,77	4,00	0,08	0,10	0,26	0,27	0,06	4,15	
Djurskötare	m.k.	319	319	4,28	3,70	0,08	0,08	0,25	0,16	0,01	3,83	
Specialarbetare	m.k.	70	70	4,35	3,78	0,23	0,03	0,25	0,04	0,02	3,98	

¹ Se not 1, tab. 1. — ² Se not 2, tab. 1. — ³ Oavsett rykt, förberedelse- och avslutningsarbeten samt ersättartjänstgöring på sön- och helgdagar.

Tab. 7. Årsförtjänsternas sammansättning år 1959 för manliga lantarbetare i åldern 18—64 år¹

m.k. = med kollektivavtal, u.k. = utan kollektivavtal

	Arbetare med minst 250 arbetsdagar hos den uppgiftslämnande arbetsgivaren		Total genomsnittlig årsförtjänst, kr	Därav					
	Redovisat antal ²	Uppräknat antal ²		kontant tidlön ³ , kr	kontant ackordslön, kr	kontant semesterlön o. semesterer-sättn., kr	provisioner o. övriga kontanta er-sättn., kr	naturaför-måner-nas värde, kr	
Arbetare utan naturaförmåner	{ m.k. u.k. s:a	1 068 113 1 181	1 172 208 1 380	9 782 9 060 18 842	8 663 8 166 16 829	416 421 837	525 352 877	176 54 230	2 67 69
Rättare	m.k.	66	69	10 294	9 692	14	462	124	2
Egentliga lantarbetare....	m.k.	208	240	8 739	7 926	310	462	40	1
Traktorförare	m.k.	321	329	9 151	8 428	170	511	38	4
Arb. med blandat arbete	m.k.	63	92	8 909	8 142	295	480	50	2
Ladugårdsförmän	m.k.	103	106	12 125	9 900	938	629	658	—
Djurskötare.....	m.k.	249	278	10 635	8 950	762	579	344	—
Specialarbetare	m.k.	56	56	10 090	9 017	414	561	98	—
Arbetare med kost och logi	u.k.	108	411	6 224	3 846	145	114	3	2 116
Egentliga lantarbetare....	u.k.	50	185	6 802	4 305	221	160	6	2 110
Arbetare med livsförnödenheter och/eller bostad	m.k.	75	84	11 619	9 868	323	461	281	686
Samtliga arbetare (oavsett löneform)	{ m.k. u.k. s:a	1 154 260 1 414	1 281 741 2 022	9 852 7 360 8 939	8 676 5 381 7 468	402 361 387	512 204 399	179 22 122	83 1 392 563
Rättare	m.k.	91	97	10 576	9 815	10	423	108	220
Egentliga lantarbetare....	{ m.k. u.k.	218 97	256 332	8 703 7 232	7 822 4 953	295 575	444 209	38 8	104 1 487
Traktorförare	m.k.	332	340	9 171	8 445	165	508	37	16
Arb. med blandat arbete..	{ m.k. u.k.	66 65	97 237	8 852 6 267	8 055 4 154	226 220	455 111	47 2	69 1 780
Ladugårdsförmän	m.k.	122	125	12 341	9 949	926	626	712	128
Djurskötare.....	m.k.	263	304	10 617	8 909	729	567	321	91
Specialarbetare	m.k.	60	60	10 013	8 940	386	548	91	48

¹ Se not 1, tab. 1. — ² Se not 2, tab. 1. — ³ Inkl. övertidsersättning samt lön för ersättartjänstgöring, rykt och annat förberedelse- och avslutningsarbete.

Tab. 8. Trädgårdsarbetarnas fördelning efter antalet redovisade arbetstimmar år 1959¹.
Förekomsten av övertidsarbete

m.k. = med kollektivavtal, u.k. = utan kollektivavtal

	Arbetare med uppgift om arbetstimmar		Därav arbetare, i %, med nedanstående antal arbetstimmar (inklusive övertidsstimmar) under året							Medelantal arbets-tim. under året per arbete	Antal arb. med övertidsarb. i % av totala antalet arbets-tim.	Antal övertids-timmar i % av totala antalet övertids-arbete	Medelantal övertids-tim. per arb. med övertids-arbete	
	Redovisat antal ²	Uppräknat antal ²	högst 499	500-999	1 000-1 499	1 500-1 999	2 000-2 399	2 400-2 499	2 500 och där-över					
Män 18-64 år	{m.k.	1 285	1 420	16,9	11,5	12,7	14,9	36,8	4,1	3,1	1 533	50,6	3,0	91,3
	{u.k.	493	703	31,4	10,5	11,5	9,0	29,6	7,4	0,6	1 275	11,9	1,0	109,6
	{s:a	1 778	2 123	21,7	11,2	12,3	12,9	34,4	5,2	2,3	1 448	37,8	2,4	93,3
a) Yrkesgrupper:														
Förmän	{m.k.	107	116	—	5,2	2,6	12,9	58,6	16,4	4,3	2 127	37,9	2,0	112,9
Yrkesarbetare	{m.k.	734	824	13,2	10,4	12,0	15,3	41,4	3,8	3,9	1 636	57,6	3,4	95,7
	{u.k.	277	373	17,2	9,9	13,1	11,5	41,0	6,7	0,6	1 549	16,4	1,1	103,1
Grovarbetare	{m.k.	221	239	36,8	11,3	15,1	17,2	18,4	0,8	0,4	1 068	23,9	1,6	58,6
	{u.k.	113	188	75,0	8,5	6,4	3,7	5,9	0,5	—	439	1,6	0,1	25,0
Elever, lärlingar	{m.k.	124	142	23,2	21,1	23,2	15,5	10,6	1,4	—	1 081	46,5	1,8	42,3
	{u.k.	58	67	14,9	29,9	25,4	16,4	10,4	3,0	—	1 180	10,4	0,9	96,1
Specialarbetare	{m.k.	81	81	6,2	12,4	1,2	8,6	59,3	4,9	7,4	1 899	67,9	5,2	146,1
b) Storleksgrupper² av företag:														
företag med														
1-5 arbetare	{m.k.	265	346	17,3	8,1	15,0	17,9	32,1	4,1	5,5	1 555	31,2	2,2	108,3
	{u.k.	290	458	24,0	10,7	15,1	8,1	33,4	8,5	0,2	1 400	7,4	0,5	105,2
6-10 "	{m.k.	187	241	15,4	11,2	13,7	14,1	39,0	5,0	1,6	1 541	26,1	1,4	90,5
	{u.k.	122	164	50,0	11,6	4,2	9,8	19,5	4,3	0,6	908	15,9	1,3	71,6
11 o. fler "	{m.k.	833	833	17,2	13,1	11,4	13,8	38,2	3,8	2,5	1 522	65,8	3,7	88,1
	{u.k.	81	81	35,8	7,4	6,2	12,3	28,4	7,4	2,5	1 312	29,6	3,5	157,1
Män 65 år och däröver ..		114	162	29,6	15,5	8,0	24,7	14,2	8,0	—	1 205	16,7	0,7	47,4
Män under 18 år		314	389	42,4	15,2	12,6	10,8	17,0	1,5	0,5	936	16,2	0,4	23,6
Kvinnor 18-64 år ..	{m.k.	763	817	36,6	21,1	19,5	14,8	7,8	0,2	—	908	34,3	2,8	73,0
	{u.k.	412	649	59,8	18,6	13,2	4,3	2,2	0,5	1,4	583	1,7	0,4	150,5
	{s:a	1 175	1 466	46,9	20,0	16,7	10,2	5,3	0,3	0,6	764	19,8	2,0	76,0
Kvinnor under 18 år		177	183	75,4	15,3	3,8	2,7	2,2	0,6	—	393	15,3	1,9	49,5

¹ I tabellerna angivna medeltal och fördelningar avser grupper om minst 50 redovisade (före uppräknningen) arbetare. Om enligt denna regel inga medeltal eller fördelningar skall anges för en viss grupp, är gruppen ej särredovisad i förspalten. — ² Angående

skillnaden mellan »redovisat» och »uppräknat» antal arbetare se s. 17. — ³ Storleksgrupperingen hänförs till det antal arbetare för vilka individuella uppgifter lämnats vid undersökningen avseende löneförhållandena år 1959.

Tab. 9. Timförtjänsternas spridning år 1959 för trädgårdsarbetare¹

m.k. = med kollektivavtal, u.k. = utan kollektivavtal

		Arbetare med upp- gift om arbets- timmar			Timförtjänst, kr			Uppräknat antal arbetare, i %, med en timförtjänst av kr									
		Redo- visat antal ²	Upp- räk- nat antal ²	Und- re kvar- til	Med- ian	Övre kvar- til	högst	2,50-	2,80-	3,10-	3,40-	3,70-	4,00-	4,30-	4,60-	4,90	
							2,49	2,79	3,09	3,39	3,69	3,99	4,29	4,59	4,89	och där- över	
Män 18—64 år	m.k.	1 285	1 420	3,74	4,07	4,43	3,5	1,8	2,4	2,3	11,8	21,5	25,5	11,2	6,5	13,5	
	u.k.	493	703	3,50	3,84	4,31	4,4	3,7	7,8	5,7	19,4	17,1	15,2	13,5	3,1	10,1	
	s:a	1 778	2 123	3,65	4,00	4,37	3,8	2,4	4,2	3,4	14,3	20,0	22,1	12,0	5,4	12,4	
Förmän	m.k.	107	116	4,61	5,13	5,33	—	—	—	1,7	2,6	8,6	11,2	13,8	62,1		
Yrkesarbetare	m.k.	734	824	3,90	4,13	4,38	2,2	1,0	0,7	0,8	8,5	20,3	36,0	14,8	6,1	9,6	
	u.k.	277	373	3,62	3,97	4,32	3,7	2,7	4,6	4,8	15,3	19,6	17,1	18,0	3,2	11,0	
Grovarbetare	m.k.	221	239	3,49	3,72	3,94	7,1	0,9	5,0	8,4	24,3	34,3	9,6	2,5	2,9	5,0	
	u.k.	113	188	3,41	3,65	3,89	3,7	5,3	9,6	5,3	35,6	16,5	20,8	1,6	—	1,6	
Elever, lärlingar ..	m.k.	124	142	2,95	3,59	3,92	9,9	10,6	11,3	4,2	23,9	28,2	7,0	2,1	2,1	0,7	
	u.k.	58	67	2,81	3,24	4,00	14,9	9,0	14,9	13,4	13,4	9,0	6,0	1,5	14,9	3,0	
Specialarbetare ...	m.k.	81	81	4,22	4,62	5,10	—	—	—	—	1,2	9,9	19,8	16,0	21,0	32,1	
Män 65 år och däröver ..		114	162	2,73	3,28	3,74	11,1	14,8	16,1	14,8	16,1	12,4	11,7	1,2	0,6	1,2	
Män under 18 år		314	389	1,74	2,13	2,65	66,8	12,1	9,2	4,1	3,1	4,1	0,3	0,3	—	—	
Kvinnor 18—64 år	m.k.	763	817	3,02	3,15	3,44	3,2	4,2	28,4	36,6	15,3	5,4	3,7	0,8	1,5	0,9	
	u.k.	412	649	2,77	3,00	3,14	10,0	15,1	44,1	20,0	3,7	3,1	0,6	0,1	0,5	2,8	
	s:a	1 175	1 466	2,92	3,09	3,27	6,2	9,0	35,3	29,3	10,2	4,4	2,3	0,5	1,0	1,8	
Yrkesarbetare	m.k.	408	444	3,00	3,19	3,54	3,4	5,6	26,5	28,4	19,6	8,1	5,2	0,7	0,9	1,6	
	u.k.	178	274	2,77	3,00	3,13	14,6	13,9	40,9	18,6	2,9	4,0	1,1	—	1,1	2,9	
Grovarbetare	m.k.	299	317	3,05	3,15	3,26	1,9	1,9	28,1	50,8	9,1	2,2	1,9	1,3	2,5	0,3	
	u.k.	217	358	2,82	3,00	3,17	5,3	15,9	47,5	21,2	4,2	2,5	0,3	0,3	—	2,8	
Kvinnor under 18 år		177	183	2,00	2,25	2,63	65,0	18,6	13,7	1,6	1,1	—	—	—	—	—	

¹ Se not 1, tab. 8. — ² Se not 2, tab. 8.

Tab. 10. Timförtjänsternas sammansättning samt de kontanta timförtjänsterna vid tidlönsarbete på ordinarie arbetstid år 1959 för trädgårdsarbetare¹

m.k. = med kollektivavtal, u.k. = utan kollektivavtal

		1	2	3	4	5	6	7	8	9	10	11
		Arbetare med upp- gift om arbets- timmar		Total ge- nom- snitt- lig tim- fört- jänst, kr	Därav							Kontant genom- snittlig timfört- jänst (ej semester- lön, provi- sion m.m.) vid tidlönsar- bete på ordinarie arbets- tid, kr
		Redo- visat antal ²	Upp- räk- nat antal ²		kon- tant tidlön vid ar- bete på ordi- narie ar- bets- tid, kr	kon- tant tid- lön vid ar- bete på över- tid, kr	kon- tant ac- kords- lön vid ar- bete på ordi- narie ar- bets- tid, kr	kon- tant ac- kords- lön vid ar- bete på över- tid, kr	kon- tant se- mes- terlön o. se- mes- terer- sätt- ning, kr	provi- sion och dy- likt, kr	natu- raför- mä- ner- nas vär- de, kr	
Män 18—64 år	m.k.	1 285	1 420	4,23	3,73	0,16	0,09	0,00	0,19	0,03	0,03	3,92
	u.k.	493	703	4,11	3,75	0,06	0,00	0,00	0,13	0,10	0,07	3,79
	s:a	1 778	2 123	4,18	3,73	0,13	0,06	0,00	0,17	0,05	0,04	3,88
Förmän	m.k.	107	116	5,07	4,45	0,12	0,14	0,00	0,22	0,06	0,08	4,65
Yrkesarbetare	m.k.	734	824	4,18	3,71	0,18	0,06	0,00	0,18	0,02	0,03	3,89
	u.k.	277	373	4,12	3,81	0,07	0,01	0,00	0,12	0,03	0,08	3,85
	m.k.	221	239	3,71	3,25	0,08	0,18	0,00	0,18	0,01	0,01	3,49
Grovarbetare	u.k.	113	188	3,52	3,37	0,00	—	—	0,14	0,00	0,01	3,38
	m.k.	124	142	3,45	3,18	0,08	0,07	0,00	0,11	0,01	—	3,28
	u.k.	58	67	3,54	3,34	0,04	—	—	0,10	0,00	0,06	3,37
Specialarbetare	m.k.	81	81	4,69	4,04	0,29	0,06	0,00	0,26	0,01	0,03	4,30
Män 65 år och däröver	m.k.	71	80	3,71	3,36	0,05	0,04	0,00	0,21	0,04	0,01	3,41
	u.k.	114	162	3,32	3,04	0,04	0,03	0,00	0,16	0,03	0,02	3,08
	s:a	185	242	3,51	3,20	0,05	0,04	0,00	0,18	0,04	0,01	3,24
Män under 18 år	m.k.	201	264	2,27	2,14	0,02	0,03	0,00	0,08	0,00	0,00	2,17
	u.k.	113	125	2,09	1,99	0,00	—	—	0,04	—	0,06	1,99
	s:a	314	389	2,22	2,09	0,01	0,03	0,00	0,07	0,00	0,02	2,12
Kvinnor 18—64 år	m.k.	763	817	3,32	2,69	0,09	0,34	0,03	0,16	0,01	0,00	3,03
	u.k.	412	649	2,99	2,82	0,03	0,00	—	0,11	0,01	0,02	2,83
	s:a	1 175	1 466	3,21	2,73	0,07	0,23	0,02	0,14	0,01	0,01	2,96
Yrkesarbetare	m.k.	408	444	3,37	2,72	0,11	0,33	0,05	0,15	0,01	0,00	3,07
	u.k.	178	274	2,98	2,79	0,05	0,00	—	0,11	0,01	0,02	2,81
	m.k.	299	317	3,30	2,60	0,06	0,45	0,01	0,18	0,00	0,00	2,94
Grovarbetare	u.k.	217	358	3,02	2,90	—	0,00	—	0,11	—	0,01	2,91
	m.k.	111	111	2,49	1,97	0,08	0,33	0,04	0,07	0,00	—	2,31
Kvinnor under 18 år	u.k.	66	72	1,97	1,76	—	—	—	0,03	0,01	0,17	1,76
	s:a	177	183	2,30	1,89	0,05	0,21	0,02	0,06	0,01	0,06	2,09

¹ Se not 1, tab. 8. — ² Se not 2, tab. 8.

60 Trädgårdsarbetare

Tab. 11. Redovisat antal trädgårdsarbetare år 1959 i åldern 18-64 år samt genomsnittliga timförtjänster för dessa i olika ortsggrupper och vid olika storleksgrupper av företag¹

m.k. = med kollektivavtal, u.k. = utan kollektivavtal

	Vid företag i ortsggrupp			Vid företag med individuella uppgifter för arbetare			
	A	B	C	1-5	6-10	11 och fler	
A. Redovisat antal arbetare² med timuppgifter							
Män	m.k.	354	780	151	265	187	833
	u.k.	95	235	163	290	122	81
	s:a	449	1 015	314	555	309	914
Förmän	m.k.	10	72	25	29	23	55
Yrkesarbetare	m.k.	227	425	82	158	111	465
	u.k.	52	142	83	173	73	31
Grovarbetare	m.k.	40	164	17	51	37	133
	u.k.	20	42	51	61	22	30
Elever, lärlingar	m.k.	49	56	19	23	9	92
	u.k.	14	26	18	37	15	6
Specialarbetare	m.k.	20	59	2	3	5	73
Kvinnor	m.k.	151	501	111	75	133	555
	u.k.	34	179	199	181	107	124
	s:a	185	680	310	256	240	679
Yrkesarbetare	m.k.	76	250	82	45	59	304
	u.k.	21	71	86	89	57	32
Grovarbetare	m.k.	53	226	20	27	65	207
	u.k.	8	103	106	82	44	91
B. Genomsnittliga timförtjänster, kr							
Män	m.k.	4,26	4,21	4,25	4,13	4,12	4,29
	u.k.	4,28	4,36	3,61	3,92	3,99	5,55
	s:a	4,26	4,25	3,92	4,02	4,08	4,39
Förmän	m.k.	..	5,10	5,16
Yrkesarbetare	m.k.	4,23	4,19	4,19	4,20	4,07	4,24
	u.k.	4,29	4,22	3,78	3,98	3,84	..
Grovarbetare	m.k.	..	3,70	..	3,12	..	4,01
	u.k.	3,51	3,58
Elever, lärlingar	m.k.	..	3,49	3,39
	u.k.
Specialarbetare	m.k.	..	4,61	4,73
Kvinnor	m.k.	3,43	3,36	3,05	3,11	3,09	3,42
	u.k.	..	3,24	2,75	2,88	2,98	3,54
	s:a	3,35	3,33	2,85	2,94	3,06	3,43
Yrkesarbetare	m.k.	3,51	3,41	3,05	..	3,14	3,46
	u.k.	..	3,47	2,74	2,80	3,04	..
Grovarbetare	m.k.	3,34	3,29	3,03	3,38
	u.k.	..	3,11	2,85	3,07	..	2,95

¹ Se not 1, tab. 8. — ² Se not 2, tab. 8.

Tab. 12. Trädgårdsarbetarnas genomsnittliga årsförtjänster år 1959¹

m.k. = med kollektivavtal, u.k. = utan kollektivavtal

	Arbetare med minst 25 arbetsdagar hos den upp- giftslämnande arbets- givaren				Total genomsnittlig årsförtjänst (kontant tidlön och ackords- lön vid arbete på ordi- narie tid och på över- tid, naturaförm., se- mesterlön, provision m. m.) kr			Därav: natura- förmåner, kr (samtliga arbetare)
	Redovisat antal ²		Uppräknat antal ²		Arb. m.k.	Arb. u.k.	Samtl. arb.	
	m.k.	u.k.	m.k.	u.k.				
Män 18—64 år	618	210	690	366	9 942	9 356	9 738	166
Förmän	129	42	129	90	11 728	..	11 425	223
Yrkesarbetare	355	145	427	235	9 615	9 096	9 431	164
Grovarbetare	50	7	50	16	8 692	..	8 505	122
Specialarbetare	56	3	56	3	10 605	..	10 714	73
Män under 18 år	25	29	52	77	4 384	32
Kvinnor 18—64 år	95	26	95	32	7 090	..	6 859	52
Yrkesarbetare	68	21	68	27	7 259	..	6 959	48

¹ Se not 1, tab. 8. — ² Se not 2, tab. 8.

Tab. 13. Redovisat antal av vuxna arbetare utförda arbetstimmar (1 000-tal) samt förekomsten av ackords- och övertidsarbete år 1959 inom egentlig industri med fördelning efter industri- och dyrtorsgrupp

1	2	3	4	5	6	7	8
Industrigrupp	Redovisat antal arbetstimmar (1 000-tal)					Därav i %	
	Dyrtorsgrupp				Hela riket	på ackord	på övertid
	2	3	4	5			
Män							
Gruvindustri	1 095	10 753	1 632	11 765	25 245	61,7	3,7
40-tim.-arb.	802	5 075	608	6 509	12 994	67,7	3,3
42-tim.-arb.	17	115	111	158	401	53,9	2,6
45 ¹ / ₂ -tim.-arb.	7	394	22	482	905	59,8	3,5
46-tim.-arb. m. m.	269	5 169	891	4 616	10 946	55,0	4,2
Malmgruvor	6	10 753	1 632	11 765	24 156	61,5	3,8
40-tim.-arb.	—	5 075	608	6 509	12 192	67,1	3,5
42-tim.-arb.	—	115	111	158	384	56,2	2,6
45 ¹ / ₂ -tim.-arb.	—	394	22	482	898	60,3	3,5
46-tim.-arb. m. m.	6	5 169	891	4 616	10 682	55,5	4,2
Kolgruvor	1 089	—	—	—	1 089	64,7	1,2
40-tim.-arb.	802	—	—	—	802	76,3	0,5
46-tim.-arb. m. m.	264	—	—	—	264	35,3	3,3
Metall- och verkstadsindustri	31 680	281 262	60 196	56 683	429 821	68,1	3,2
42-tim.-arb.	344	7 369	575	1 588	9 875	82,5	1,4
45 ¹ / ₂ -tim.-arb.	101	12 837	844	1 676	15 458	82,7	3,1
46-tim.-arb. m. m.	31 235	261 055	58 777	53 420	404 488	67,1	3,3
Järn-, stål- och kopparverk	1 052	66 996	2 597	4 439	75 084	73,4	3,8
42-tim.-arb.	344	7 124	575	1 104	9 147	83,4	1,5
45 ¹ / ₂ -tim.-arb.	11	10 933	832	1 676	13 451	83,3	3,0
46-tim.-arb. m. m.	698	48 938	1 191	1 659	52 486	69,1	4,5
Järn- och stålmanufaktur	5 483	30 168	1 796	2 919	40 367	63,2	2,9
45 ¹ / ₂ -tim.-arb.	90	1 240	12	—	1 343	75,0	3,6
46-tim.-arb. m. m.	5 393	28 744	1 784	2 919	38 840	62,9	2,8
Mekaniska verkstäder	16 807	114 218	19 161	20 234	170 420	67,9	3,2
45 ¹ / ₂ -tim.-arb.	—	658	—	—	658	85,9	4,0
46-tim.-arb. m. m.	16 807	113 520	19 161	20 234	169 722	67,8	3,2
Bil- och karosserifabriker	683	2 182	10 869	638	14 372	81,8	3,4
Reparationsverkstäder	2 283	14 253	3 530	7 505	27 571	33,3	2,4
Skeppsvarv	189	22 231	18 033	1 916	42 369	87,9	3,7
Elektroteknisk industri	1 396	22 438	2 081	15 615	41 530	66,3	3,0
Annan metallindustri	3 786	8 775	2 129	3 417	18 108	57,7	2,5
Jord- och stenindustri	21 491	25 622	4 714	2 390	54 217	65,2	3,3
42-tim.-arb.	1 441	2 316	214	41	4 012	51,8	1,7
45 ¹ / ₂ -tim.-arb.	527	548	226	12	1 313	75,0	3,4
46-tim.-arb. m. m.	19 523	22 702	4 257	2 337	48 819	66,0	3,4
Torvindistri	770	154	—	—	924	52,5	3,0
Stenindustri	2 027	4 863	460	284	7 634	70,9	2,0
Kalk- och kritbruk	503	1 192	171	99	1 964	69,1	2,5
42-tim.-arb.	19	292	44	28	382	82,2	0,6
46-tim.-arb. m. m.	475	846	110	71	1 502	64,7	3,1
Cementfabriker	634	3 518	84	157	4 393	53,3	5,9
42-tim.-arb.	125	526	—	—	651	16,2	3,0
46-tim.-arb. m. m.	508	2 898	84	157	3 648	60,3	6,5
Cementvarufabriker	2 960	4 808	1 398	1 039	10 205	64,1	4,4
45 ¹ / ₂ -tim.-arb.	353	106	216	—	675	84,4	2,3
46-tim.-arb. m. m.	2 603	4 683	1 173	1 039	9 498	62,7	4,5
Tegelbruk	4 834	3 880	488	79	9 280	65,9	2,4
42-tim.-arb.	578	443	63	14	1 097	16,2	0,6
46-tim.-arb. m. m.	4 241	3 418	425	65	8 149	72,7	2,6

Tab. 13 (forts.). Redovisat antal av vuxna arbetare utförda arbetstimmar (1 000-tal) samt förekomsten av ackords- och övertidsarbete år 1959 inom egentlig industri med fördelning efter industri- och dyrortsgrupp

1	2	3	4	5	6	7	8
Porslins-, kakel- och lergodsfabriker	2 520	2 321	1 544	—	6 386	72,7	3,3
42-tim.-arb.	121	156	56	—	333	36,4	1,8
46-tim.-arb. m. m.	2 380	2 156	1 478	—	6 015	74,9	3,3
Glasindustri	6 363	2 040	84	132	8 619	60,2	2,1
42-tim.-arb.	541	803	43	—	1 387	90,2	2,1
46-tim.-arb. m. m.	5 794	1 237	42	132	7 205	54,7	2,1
Annan jord- och stenindustri	881	2 845	484	602	4 812	67,5	5,2
Träindustri	24 528	37 116	8 789	4 257	74 489	58,5	2,8
42-tim.-arb.	16	332	79	33	460	42,0	7,3
46-tim.-arb. m. m.	24 312	36 784	8 702	4 224	74 022	58,6	2,8
Sågverk och hyvlerier	4 301	17 390	6 027	2 894	30 612	59,4	2,9
42-tim.-arb.	16	324	79	33	452	42,8	7,4
46-tim.-arb. m. m.	4 284	17 066	5 948	2 862	30 161	59,7	2,8
Möbelfabriker	7 350	5 732	449	263	13 794	57,2	2,9
Byggnadssnickierier och trähusfabriker	8 568	7 497	1 215	611	17 891	57,6	2,7
Lådfabriker	586	676	55	22	1 340	55,5	2,5
Fanér- och plywoodfabriker	414	1 453	522	—	2 389	72,0	2,9
Annan trävaruindustri ¹	3 110	4 367	520	467	8 464	55,7	2,6
Massa- och pappersindustri	17 486	48 391	24 345	3 883	94 106	83,6	7,1
42-tim.-arb.	2 185	13 199	7 069	1 012	23 466	84,4	8,0
46-tim.-arb. m. m.	15 301	35 192	17 276	2 871	70 640	83,3	6,8
Massafabriker	3 361	19 362	17 361	2 575	42 659	85,4	6,5
42-tim.-arb.	1 134	6 073	5 552	719	13 478	87,3	4,7
46-tim.-arb. m. m.	2 227	13 289	11 809	1 856	29 181	84,6	7,3
Wallboardfabriker	—	1 950	1 548	416	3 914	84,1	6,0
Pappersbruk och pappfabriker	13 037	23 952	4 816	481	42 286	84,6	8,2
42-tim.-arb.	1 051	6 512	1 225	164	8 952	78,8	13,2
46-tim.-arb. m. m.	11 986	17 440	3 591	317	33 334	86,2	6,8
Papp- och pappersvaruindustri	1 088	3 128	620	411	5 248	59,6	4,1
Grafisk industri	709	13 211	3 063	12 134	29 117	10,5	4,4
Bokbinderier	179	762	620	925	2 486	34,7	3,7
Bok- och accidenstryckerier	415	5 263	801	5 957	12 437	17,2	3,7
Tidningstryckerier	115	5 837	1 191	3 451	10 594	0,1	5,5
Annan grafisk industri	—	1 348	451	1 800	3 600	1,2	4,2
Livsmedelsindustri	11 817	29 362	6 707	10 371	58 258	27,3	4,1
45 ¹ / ₂ -tim.-arb.	75	73	56	—	203	43,1	4,1
46-tim.-arb. m. m.	11 711	29 256	6 652	10 371	57 990	27,3	4,1
Kvarnar	183	1 304	197	651	2 334	2,6	3,5
Bageriindustri	1 069	8 179	2 021	2 771	14 040	12,8	2,6
Mjnkbrödsbagerier	1 069	6 686	2 018	2 539	12 312	10,3	2,4
Spisbrödsbagerier	—	1 235	3	232	1 470	43,3	4,3
Sockerindustri	3 459	904	105	72	4 540	87,1	2,6
Choklad- och konfektindustri	50	1 491	354	927	2 821	54,9	5,3
Mejeriindustri	2 250	5 338	1 620	2 455	11 663	3,5	3,9
Slakterier och charkuterier	2 697	9 380	1 639	2 861	16 777	37,8	5,1
Fiskkonserverindustri	—	934	359	1	1 294	14,9	5,2
Grönsaks- och fruktkonserverindustri	1 613	268	59	—	1 941	51,3	8,5
Margarinindustri	—	424	148	178	750	54,1	5,4
Annan livsmedelsindustri	297	1 140	205	456	2 098	6,6	5,1
Dryckesvaru- och tobaksindustri ...	658	3 954	1 651	2 629	8 892	27,3	5,0
Sprit- och vinfabriker	224	95	316	757	1 392	51,6	3,9
Bryggerier och maltfabriker	401	3 239	841	1 172	5 653	18,3	5,3

¹ Inkl. svarveri- och skidfabriker.

Tab. 13 (forts.). Redovisat antal av vuxna arbetare utförda arbetstimmar (1 000-tal) samt förekomsten av ackords- och övertidsarbete år 1959 inom egentlig industri med fördelning efter industri- och dyrortsgrupp

1	2	3	4	5	6	7	8
Industrigrupp	Redovisat antal arbetstimmar (1 000-tal)					Därav i %	
	Dyrortsgrupp				Hela riket	på ackord	på övertid
	2	3	4	5			
Vatten- och läskedrycksfabriker ...	23	364	226	554	1 168	47,1	5,3
Tobaksfabriker	10	256	268	146	679	22,5	4,4
Textil- och beklädnadsindustri.....	13 919	27 140	4 683	1 155	46 897	58,5	3,2
Ylleindustri	2 140	4 803	208	7	7 159	62,2	3,9
Bomullsindustri	5 593	5 469	2 041	—	13 103	67,9	2,9
Linne- och juteindustri	1 798	524	—	—	2 322	69,4	2,9
Trikåfabriker	761	2 259	311	12	3 343	48,7	2,6
Sömnadsindustri	2 079	5 875	695	561	9 211	45,4	2,3
Hatt- och mössfabriker	2	331	36	10	380	47,0	1,8
Annan hithörande industri	1 545	7 879	1 392	564	11 380	57,1	4,0
Läder-, hår- och gummivaruindustri	6 433	18 182	1 128	1 265	27 009	68,1	2,6
45 $\frac{1}{2}$ -tim.-arb.	200	1 693	—	—	1 893	87,8	3,0
46-tim.-arb. m. m.	6 234	16 443	1 128	1 265	25 069	66,7	2,6
Garverier	1 458	1 418	40	—	2 916	77,9	2,4
Päls- och skinnvarufabriker	273	1 639	15	122	2 049	53,8	2,0
Skoidustri	442	5 496	473	95	6 506	66,0	1,7
Andra lädervarufabriker	499	1 389	239	77	2 203	52,1	2,4
Gummivarufabriker	3 433	7 442	238	648	11 760	77,0	3,4
45 $\frac{1}{2}$ -tim.-arb.	200	1 687	—	—	1 887	87,9	3,0
46-tim.-arb. m. m.	3 233	5 709	238	648	9 827	75,1	3,5
Annan hithörande industri	329	799	122	324	1 575	33,3	2,3
Kemisk och kemisk-teknisk industri	4 162	19 536	7 496	3 821	35 015	52,6	4,1
42-tim.-arb.	222	2 434	1 562	93	4 310	50,0	2,3
45 $\frac{1}{2}$ -tim.-arb.	392	1 273	127	67	1 860	55,3	5,3
46-tim.-arb. m. m.	3 548	15 829	5 807	3 661	28 845	52,8	4,4
Rent kemisk industri	—	6 547	2 724	204	9 474	58,5	4,6
42-tim.-arb.	—	1 502	929	23	2 454	51,4	1,5
45 $\frac{1}{2}$ -tim.-arb.	—	343	62	—	405	40,5	6,3
46-tim.-arb. m. m.	—	4 702	1 734	180	6 615	62,2	5,7
Färg-, olje- och parfymfabriker ...	385	4 504	2 835	2 043	9 767	41,3	4,8
42-tim.-arb.	—	651	592	—	1 243	45,2	3,7
45 $\frac{1}{2}$ -tim.-arb.	—	351	35	41	428	35,8	7,1
46-tim.-arb. m. m.	385	3 502	2 208	2 002	8 097	41,0	4,9
Sprängämnesfabriker	145	2 541	—	25	2 711	68,4	2,8
Tändsticksfabriker	488	1 385	—	—	1 874	52,0	3,2
Annan kemisk-teknisk industri	3 144	4 559	1 937	1 549	11 189	53,7	3,6
42-tim.-arb.	222	245	41	69	578	55,0	2,6
45 $\frac{1}{2}$ -tim.-arb.	392	510	30	26	958	67,5	4,0
46-tim.-arb. m. m.	2 530	3 804	1 866	1 454	9 653	52,2	3,7
Samtliga industrigrupper	133 779	514 528	124 405	110 353	883 065	62,5	3,8
40-tim.-arb.	802	5 131	625	6 509	13 066	67,8	3,3
42-tim.-arb.	4 255	26 873	9 610	2 924	43 663	76,9	5,2
45 $\frac{1}{2}$ -tim.-arb.	1 302	16 818	1 283	2 236	21 639	79,0	3,3
46-tim.-arb. m. m.	127 420	465 707	112 888	98 683	804 697	61,2	3,7

Tab. 13 (forts.). Redovisat antal av vuxna arbetare utförda arbetstimmar (1 000-tal) samt förekomsten av ackords- och övertidsarbete år 1959 inom egentlig industri med fördelning efter industri- och dyrortsgrupp

1	2	3	4	5	6	7	8
Kvinnor							
Gruvindustri	4	198	—	—	202	46,5	7,9
Metall- och verkstadsindustri	1 563	16 248	2 984	7 978	28 773	71,3	1,1
Järn-, stål- och kopparverk	5	2 440	—	5	2 450	50,2	1,3
Järn- och stålmanufaktur	374	3 208	213	167	3 963	69,2	1,2
Mekaniska verkstäder	327	3 797	1 737	1 366	7 228	74,9	1,2
Bil- och karosserifabriker	—	68	215	7	290	84,8	1,3
Elektroteknisk industri	473	5 325	426	5 363	11 587	78,8	0,9
Annan metallindustri	374	1 383	387	1 036	3 179	54,9	1,4
Jord- och stenindustri	1 961	1 956	561	22	4 500	58,2	1,1
Tegelbruk	154	55	3	0	213	71,6	0,4
Porlins-, kakel- och lergodsfabriker	627	1 511	535	—	2 673	73,8	1,2
Glasindustri	1 046	196	14	13	1 268	26,5	1,0
Träindustri	920	1 692	224	182	3 017	57,3	1,2
Sågverk och hyvlerier	4	288	65	11	368	50,3	1,1
Möbelfabriker	450	609	52	31	1 141	50,4	1,5
Byggnadsnickerier och trähusfabriker	116	146	7	2	270	73,1	0,8
Fanér- och plywoodfabriker	5	316	69	—	390	80,7	0,4
Annan trävaruindustri ¹	320	301	32	138	791	52,7	1,4
Massa- och pappersindustri	2 685	4 112	1 185	527	8 509	65,1	1,5
Massafabriker	61	507	442	35	1 044	41,4	1,7
Pappersbruk och pappfabriker	2 093	2 030	474	33	4 631	77,5	1,4
Papp- och pappersvaruindustri	531	1 551	255	458	2 796	53,8	1,5
Grafisk industri	342	2 673	433	2 355	5 804	32,2	1,9
Bokbinderier	115	944	289	725	2 073	48,4	1,4
Bok- och accidenstryckerier	219	1 045	88	1 385	2 736	28,5	2,1
Tidningsstryckerier	8	583	42	17	650	2,5	2,3
Annan grafisk industri	—	101	14	228	344	20,1	2,0
Livsmedelsindustri	3 832	11 944	2 580	4 833	23 189	40,0	1,6
Kvarnar	20	169	23	145	356	6,7	0,7
Bageriindustri	127	3 658	1 014	1 878	6 676	20,0	1,0
Mjukbrödsbagerier	127	2 427	1 003	1 779	5 335	13,2	1,1
Spisbrödsbagerier	—	756	11	96	863	50,7	0,4
Sockerindustri	456	237	7	9	709	72,6	0,6
Choklad- och konfektindustri	83	2 024	410	1 404	3 921	70,9	1,4
Mejeriindustri	331	777	93	321	1 522	3,8	1,8
Slakterier och charkuterier	475	2 290	417	760	3 942	31,3	2,2
Fiskkonservindustri	—	1 470	506	0	1 977	56,7	1,3
Grönsaks- och fruktkonservindustri	2 225	564	66	—	2 854	60,6	3,1
Margarinindustri	—	89	17	101	206	23,5	1,9
Annan livsmedelsindustri	116	667	28	216	1 026	29,6	1,7
Dryckesvaru- och tobaksindustri	116	1 894	852	850	3 711	46,1	1,9
Bryggerier och maltfabriker	56	728	210	349	1 343	26,7	2,6
Vatten- och läskedrycksfabriker	7	106	89	190	391	54,7	1,8
Tobaksfabriker	39	1 052	488	200	1 779	60,3	1,4
Textil- och beklädnadsindustri	16 871	43 495	8 522	4 902	73 790	67,3	1,0
Ylleindustri	1 879	4 001	515	9	6 403	79,8	1,7
Bomullsindustri	3 567	3 464	1 828	—	8 860	79,0	0,7

¹ Inkl. svarveri- och skidfabriker.

Tab. 13 (forts.). Redovisat antal av vuxna arbetare utförda arbetstimmar (1 000-tal) samt förekomsten av ackords- och övertidsarbete år 1959 inom egentlig industri med fördelning efter industri- och dyrortsgrupp

1	2	3	4	5	6	7	8
Industrigrupp	Redovisat antal arbetstimmar (1 000-tal)				Därav i %		
	Dyrortsgrupp				Hela riket	på ackord	på övertid
	2	3	4	5			
Linne- och juteindustri	1 044	574	—	—	1 617	77,3	0,6
Trikåfabriker	1 675	6 655	1 051	115	9 497	63,3	1,1
Sömnadsindustri	7 444	21 061	3 521	2 912	34 938	67,2	0,9
Hatt- och mössfabriker	6	1 243	277	88	1 614	49,5	0,7
Annan hithörande industri	1 257	6 496	1 330	1 778	10 861	55,4	1,2
Läder-, hår- och gummivaruindustri	2 223	9 431	560	491	12 704	69,9	0,8
Garverier	177	40	9	—	226	84,1	1,3
Päls- och skinnvarufabriker	30	1 393	23	206	1 652	50,1	0,6
Skoindustri	600	4 162	225	90	5 077	62,5	0,8
Andra lädervarufabriker	272	751	268	9	1 300	64,0	1,0
Gummivarufabriker	1 069	2 911	35	183	4 198	87,9	0,7
Annan hithörande industri	75	173	—	3	251	68,3	0,2
Kemisk och kemisk-teknisk industri	1 093	3 704	1 075	1 661	7 533	64,6	1,3
Rent kemisk industri	—	215	117	6	338	32,1	0,4
Färg-, olje- och parfymfabriker ...	61	788	179	994	2 022	65,4	1,5
Sprängämnesfabriker	182	883	—	—	1 064	77,8	1,0
Tändsticksfabriker	189	938	—	—	1 127	75,0	0,6
Annan kemisk-teknisk industri	662	880	779	662	2 982	59,0	1,6
Samtliga industrigrupper	31 612	97 345	18 975	23 800	171 733	62,3	1,2

Tab. 14. Löneutvecklingen åren 1939—1959 för vuxna manliga arbetare inom egentlig industri
Jfr texten s. 28. Under åren 1939—1951 ingår ej s. k. arbetande förmän.

Industrigrupp	1939	1948	1949	1950	1951	1952	1953	1954	1955	1956	1957	1958	1959
Genomsnittlig timförtjänst, kr													
Gruvindustri	1,72	3,16	3,28	3,51	4,12	4,95	5,22	5,44	5,85	6,29	6,73	7,12	7,48
Metall- och verkstadsindustri ...	1,39	2,61	2,73	2,85	3,43	4,14	4,37	4,52	4,85	5,27	5,58	5,95	6,21
Jord- och stenindustri	1,12	2,34	2,42	2,50	3,04	3,59	3,76	4,00	4,34	4,66	4,96	5,26	5,51
Träindustri	1,10	2,25	2,31	2,40	2,95	3,42	3,59	3,84	4,17	4,48	4,75	5,05	5,32
Massa- och pappersindustri....	1,28	2,37	2,41	2,50	3,24	3,81	3,94	4,21	4,65	5,05	5,31	5,54	5,79
Grafisk industri	1,79	3,14	3,19	3,27	3,80	4,41	4,55	4,74	5,08	5,53	5,84	6,19	6,46
Livsmedelsindustri	1,39	2,43	2,50	2,58	3,09	3,55	3,75	3,83	4,21	4,50	4,75	5,05	5,32
Dryckesvaru- och tobaksindustri	1,45	2,47	2,48	2,52	3,06	3,63	3,73	3,94	4,32	4,62	4,81	5,05	5,36
Textil- och beklädnadsindustri ..	1,11	2,34	2,43	2,50	2,99	3,41	3,54	3,70	3,99	4,33	4,56	4,82	5,02
Läder-, hår- o. gummivaruind. ...	1,28	2,56	2,67	2,75	3,20	3,69	3,90	4,08	4,38	4,74	5,04	5,33	5,56
Kemisk o. kemisk-teknisk industri	1,37	2,58	2,64	2,74	3,28	3,88	4,08	4,27	4,61	5,03	5,30	5,54	5,74
Samtliga industrigrupper	1,33	2,53	2,61	2,72	3,30	3,92	4,11	4,29	4,64	5,04	5,34	5,67	5,93
Indextal (1939 = 100)													
Gruvindustri	100	184	191	204	240	288	303	316	340	366	391	414	435
Metall- och verkstadsindustri ...	100	188	196	205	247	298	314	325	349	379	401	428	447
Jord- och stenindustri	100	209	216	223	271	321	336	357	388	416	443	470	492
Träindustri	100	205	210	218	268	311	326	349	379	407	432	459	484
Massa- och pappersindustri....	100	185	188	195	253	298	308	329	363	395	415	433	452
Grafisk industri	100	175	178	183	212	246	254	265	284	309	326	346	361
Livsmedelsindustri	100	175	180	186	222	255	270	276	303	324	342	363	383
Dryckesvaru- och tobaksindustri	100	170	171	174	211	250	257	272	298	319	332	348	370
Textil- och beklädnadsindustri ..	100	211	219	225	269	307	319	333	359	390	411	434	452
Läder-, hår- o. gummivaruind. ...	100	200	209	215	250	288	305	319	342	370	394	416	434
Kemisk o. kemisk-teknisk industri	100	188	193	200	239	283	298	312	336	367	387	404	419
Samtliga industrigrupper	100	190	196	205	248	295	309	323	349	379	402	426	446

Tab. 15. Löneutvecklingen åren 1939—1959 för vuxna kvinnliga arbetare inom egentlig industri

Jfr texten s. 28. Under åren 1939—1951 ingår ej s. k. arbetande förmän.

Industrigrupp	1939	1948	1949	1950	1951	1952	1953	1954	1955	1956	1957	1958	1959
Genomsnittlig timförtjänst, kr													
Gruvindustri	0,83	1,51	1,55	1,70	2,06	2,52	2,59	2,67	..	3,12	3,20	3,31	3,39
Metall- och verkstadsindustri ...	0,96	1,83	1,92	2,01	2,42	2,96	3,11	3,20	3,42	3,76	4,01	4,27	4,44
Jord- och stenindustri	0,69	1,61	1,66	1,70	2,07	2,49	2,59	2,70	2,94	3,20	3,39	3,55	3,68
Träindustri	0,75	1,70	1,75	1,82	2,21	2,57	2,72	2,84	3,18	3,45	3,68	3,85	4,12
Massa- och pappersindustri ...	0,86	1,81	1,87	1,89	2,41	2,88	2,97	3,05	3,35	3,63	3,82	3,98	4,13
Grafisk industri	0,96	1,94	1,95	2,03	2,49	3,00	3,10	3,23	3,50	3,80	4,03	4,29	4,43
Livsmedelsindustri	0,87	1,75	1,84	1,86	2,28	2,67	2,83	2,93	3,20	3,47	3,66	3,87	4,09
Dryckesvaru- och tobaksindustri	1,03	1,90	1,91	1,93	2,37	2,88	2,92	3,12	3,37	3,63	3,81	4,03	4,18
Textil- och beklädnadsindustri ..	0,79	1,78	1,85	1,91	2,28	2,65	2,76	2,89	3,11	3,38	3,59	3,79	3,93
Läder-, hår- o. gummivaruind...	0,84	1,79	1,89	1,95	2,28	2,67	2,80	2,91	3,18	3,44	3,66	3,85	4,02
Kemisk o. kemisk-teknisk industri	0,83	1,70	1,78	1,87	2,25	2,73	2,87	2,98	3,24	3,55	3,76	3,96	4,10
Samtliga industrigrupper	0,84	1,79	1,86	1,92	2,31	2,73	2,84	2,96	3,21	3,49	3,70	3,91	4,08
Indextal (1939 = 100)													
Gruvindustri	100	182	187	205	248	304	312	322	..	376	386	399	408
Metall- och verkstadsindustri ...	100	191	200	209	252	303	324	333	356	392	418	445	463
Jord- och stenindustri	100	233	241	246	300	361	375	391	426	464	491	514	533
Träindustri	100	227	233	243	295	343	363	379	424	460	491	513	549
Massa- och pappersindustri ...	100	210	217	220	280	335	345	355	390	422	444	463	480
Grafisk industri	100	202	203	211	259	313	323	336	365	396	420	447	461
Livsmedelsindustri	100	201	211	214	262	307	325	337	368	399	421	445	470
Dryckesvaru- och tobaksindustri	100	184	185	187	230	280	285	303	327	352	370	391	406
Textil- och beklädnadsindustri ..	100	225	234	242	289	335	349	366	394	428	454	480	497
Läder-, hår- o. gummivaruind...	100	213	225	232	271	318	333	346	379	410	436	458	479
Kemisk o. kemisk-teknisk industri	100	205	214	225	271	329	346	359	390	428	453	477	494
Samtliga industrigrupper	100	213	221	229	275	325	338	352	382	415	440	465	486

Tab. 16. Löneutvecklingen åren 1939—1959 för arbetare inom egentlig industri¹

Jfr texten s. 28. I grupperna »vuxna män» och »vuxna kvinnor» ingår s. k. arbetande förmän.

År	Genomsnittlig timförtjänst, kr				Indextal (1939 = 100)			
	vuxna män	vuxna kvinnor	minder- åriga	samt- liga	vuxna män	vuxna kvinnor	minder- åriga	samt- liga
1939	1,34	0,84	0,57	1,18	100	100	100	100
1941	1,57	1,00	0,72	1,39	117	119	126	118
1943	1,78	1,13	0,81	1,59	133	135	142	135
1944	1,83	1,18	0,84	1,64	137	140	147	139
1945	1,90	1,26	0,90	1,73	142	150	158	147
1946	2,05	1,37	1,02	1,87	153	163	179	159
1947	2,34	1,62	1,24	2,15	175	193	218	182
1948	2,54	1,79	1,37	2,34	190	213	240	198
1949	2,62	1,86	1,43	2,43	196	221	251	206
1950	2,73	1,92	1,48	2,53	204	229	260	214
1951	3,30	2,31	1,79	3,05	246	275	314	259
1952	3,92	2,73	2,11	3,63	293	325	370	308
1953	4,11	2,84	2,12	3,79	307	338	372	321
1954	4,29	2,96	2,28	3,94	320	352	400	334
1955	4,64	3,21	2,51	4,26	346	382	440	361
1956	5,04	3,49	2,74	4,62	376	415	481	392
1957	5,34	3,70	2,88	4,90	399	440	505	415
1958	5,67	3,91	3,03	5,21	423	465	532	442
1959	5,93	4,08	3,12	5,44	443	486	547	461

¹ »Egentlig industri» motsvarar »samtliga industrigrupper» i tab. 13.

Tab. 17. Genomsnittliga timförtjänster år 1959 för vuxna arbetare inom egentlig industri

a = *exkl.* övertids- och skifttillägg, helgdagslön, semesterlön och övriga förmånerb = *inkl.* övertids- och skifttillägg men *exkl.* helgdagslön, semesterlön och övriga förmånerc = *inkl.* övertids- och skifttillägg, helgdagslön, semesterlön och övriga förmåner

1 Industrigrupp	2 Redo- visat antal arbets- tim- mar (1000- tal)	3 Genomsnittlig timförtjänst, kr									13 Indextal(c)		
		4 a			5 b			6 c			1939 = 100	1958 = 100	
		7 på tid- lön	8 på ac- kord	9 oav- sett löne- form	10 tot- alt	11 därav		12 tot- alt	13 därav				
				14 skift- till- lägg	15 över- tids- till- lägg		16 helg- dags- lön	17 se- mes- ter- lön	18 övr. förmå- ner				
Män													
Gruvindustri	25 245	5,80	7,31	6,73	6,89	0,06	0,10	7,48	0,00	0,48	0,11	435	105
40-tim.-arb.	12 994	6,46	8,25	7,67	7,84	0,07	0,09	8,47	0,00	0,52	0,11	..	105
42-tim.-arb.	401	5,94	6,24	6,10	6,51	0,34	0,06	7,01	—	0,43	0,07	..	107
45 ¹ / ₂ -tim.-arb.	905	5,61	6,21	5,97	6,24	0,17	0,09	6,79	—	0,43	0,13	..	99
46-tim.-arb. m. m.	10 946	5,25	6,08	5,71	5,84	0,04	0,10	6,38	0,00	0,43	0,11	..	105
Malmgruvor	24 156	5,86	7,37	6,79	6,95	0,07	0,10	7,55	0,00	0,48	0,11	422	105
40-tim.-arb.	12 192	6,55	8,40	7,79	7,96	0,08	0,10	8,60	0,00	0,52	0,12	..	105
42-tim.-arb.	384	6,05	6,24	6,16	6,57	0,35	0,07	7,09	—	0,44	0,08	..	107
45 ¹ / ₂ -tim.-arb.	898	5,64	6,21	5,98	6,25	0,17	0,09	6,80	—	0,43	0,13	..	99
46-tim.-arb. m. m.	10 682	5,29	6,10	5,74	5,88	0,04	0,11	6,42	0,00	0,43	0,11	..	105
Kolgruvor	1 089	4,42	6,11	5,52	5,54	0,00	0,02	5,98	—	0,44	0,00	498	105
40-tim.-arb.	802	4,61	6,29	5,89	5,90	—	0,01	6,37	—	0,47	—	..	106
46-tim.-arb. m. m.	264	4,19	4,93	4,45	4,51	0,00	0,05	4,87	—	0,36	0,00	..	105
Metall- och verkstadsindustri	429 821	4,87	5,86	5,54	5,64	0,05	0,06	6,21	0,18	0,36	0,02	447	104
42-tim.-arb.	9 875	5,53	6,27	6,14	6,68	0,51	0,03	7,31	0,20	0,39	0,04	..	103
45 ¹ / ₂ -tim.-arb.	15 458	5,08	5,73	5,62	6,03	0,33	0,08	6,58	0,19	0,35	0,01	..	105
46-tim.-arb. m. m.	404 488	4,86	5,85	5,52	5,60	0,02	0,06	6,17	0,18	0,36	0,02	..	104
Järn-, stål- och kopparverk	75 084	4,97	5,68	5,49	5,72	0,15	0,09	6,28	0,19	0,34	0,02	479	105
42-tim.-arb.	9 147	5,57	6,21	6,10	6,64	0,50	0,03	7,24	0,21	0,38	0,02	..	103
45 ¹ / ₂ -tim.-arb.	13 451	5,12	5,76	5,65	6,07	0,33	0,08	6,62	0,19	0,35	0,01	..	105
46-tim.-arb. m. m.	52 486	4,89	5,54	5,34	5,48	0,04	0,10	6,02	0,18	0,34	0,02	..	105
Järn- och stålmanufaktur	40 367	4,77	5,70	5,36	5,44	0,03	0,05	5,97	0,17	0,35	0,01	452	104
45 ¹ / ₂ -tim.-arb.	1 343	4,79	5,33	5,19	5,59	0,31	0,09	6,11	0,18	0,33	0,01	..	106
46-tim.-arb. m. m.	38 840	4,77	5,71	5,36	5,43	0,02	0,05	5,96	0,17	0,35	0,01	..	104
Mekaniska verkstäder	170 420	4,93	5,80	5,52	5,59	0,02	0,05	6,15	0,19	0,36	0,02	..	104
45 ¹ / ₂ -tim.-arb.	658	5,24	5,81	5,73	6,17	0,34	0,10	6,79	0,23	0,39	0,01	..	107
46-tim.-arb. m. m.	169 722	4,93	5,80	5,52	5,59	0,02	0,05	6,15	0,19	0,36	0,02	..	104
Bil- och karosserifabriker	14 372	5,08	6,16	5,97	6,03	0,02	0,05	6,63	0,18	0,33	0,03	..	102
Reparationsverkstäder	27 571	4,54	6,89	5,32	5,40	0,02	0,05	5,98	0,15	0,33	0,10	..	105
Skeppsvarv	42 369	4,96	6,25	6,09	6,19	0,03	0,07	6,87	0,22	0,43	0,03	464	105
Elektroteknisk industri	41 530	4,99	5,68	5,45	5,51	0,02	0,04	6,07	0,18	0,37	0,01	405	104
Annan metallindustri	18 108	4,83	5,73	5,35	5,41	0,03	0,04	5,95	0,18	0,35	0,01	..	105
Jord- och stenindustri	54 217	4,23	5,43	5,01	5,16	0,07	0,07	5,51	0,02	0,31	0,02	492	105
42-tim.-arb.	4 012	4,63	5,25	4,95	5,59	0,59	0,05	6,00	0,01	0,34	0,05	..	103
45 ¹ / ₂ -tim.-arb.	1 313	4,28	5,61	5,28	5,71	0,33	0,10	6,09	0,01	0,33	0,05	..	101
46-tim.-arb. m. m.	48 819	4,18	5,43	5,00	5,10	0,02	0,07	5,45	0,02	0,31	0,02	..	105
Torvindustri	924	3,92	4,61	4,28	4,38	0,01	0,08	4,65	—	0,27	0,01	604	106
Stenindustri	7 634	4,26	5,41	5,07	5,14	0,03	0,04	5,53	0,10	0,28	0,01	517	104
Kalk- och kritbruk	1 964	4,19	5,29	4,95	5,14	0,13	0,06	5,50	0,01	0,34	0,00	..	106
42-tim.-arb.	382	4,49	4,90	4,83	5,40	0,56	0,02	5,77	0,02	0,34	0,00	..	102
46-tim.-arb. m. m.	1 502	4,15	5,30	4,89	4,99	0,02	0,07	5,33	0,00	0,34	0,00	..	106
Cementfabriker	4 393	4,42	5,57	5,03	5,32	0,13	0,16	5,67	—	0,34	0,01	461	105
42-tim.-arb.	661	4,93	5,31	4,99	5,67	0,59	0,09	6,02	—	0,35	0,00	..	104
46-tim.-arb. m. m.	3 648	4,23	5,60	5,06	5,27	0,04	0,17	5,61	—	0,34	0,01	..	105

1 «46-tim.-arb. m. m.» år 1959 motsvarar «48-tim.-arb. m. m.» år 1939 och «47-tim.-arb. m. m.» år 1958.

Tab. 17 (forts.). Genomsnittliga timförtjänster år 1959 för vuxna arbetare inom egentlig industri

a = *exkl.* overtids- och skifftillägg, helgdagslön, semesterlön och övriga förmånerb = *inkl.* overtids- och skifftillägg men *exkl.* helgdagslön, semesterlön och övriga förmånerc = *inkl.* overtids- och skifftillägg, helgdagslön, semesterlön och övriga förmåner

1	2	3	4	5	6	7	8	9	10	11	12	13	14
Industrigrupp	Redo- visat antal arbets- tim- mar (1 000- tal)	Genomsnittlig timförtjänst, kr										Indextal(c)	
		a			b			c				1939 = 100	1958 = 100
		på tid- lön	på ac- kord	oav- sett löne- form	to- talt	därav		to- talt	därav				
						skift- till- lägg	över- tids- till- lägg		helg- dags- lön	se- mes- ter- lön	övr. för- mån- er		
Vatten- och läskedrycksfabriker	1 168	4,59	5,24	4,86	4,97	0,02	0,09	5,47	0,09	0,34	0,07	..	107
Tobaksfabriker	679	4,79	5,31	4,91	5,05	0,03	0,12	5,66	0,12	0,35	0,14	327	105
Textil- och beklädnadsindustri	46 897	4,19	4,52	4,38	4,53	0,09	0,06	5,02	0,11	0,38		452	104
Ylleindustri	7 159	4,05	4,31	4,21	4,35	0,07	0,07	4,83	0,12	0,36		464	104
Bomullsindustri	13 103	4,09	4,28	4,22	4,40	0,12	0,05	4,94	0,13	0,41		475	104
Linne- och juteindustri	2 322	3,62	4,12	3,97	4,16	0,14	0,05	4,70	0,12	0,42		452	104
Trikkåfabriker	3 343	4,18	4,94	4,55	4,69	0,10	0,04	5,18	0,11	0,39		443	105
Sömnadsindustri	9 211	4,38	4,96	4,64	4,68	0,00	0,04	5,10	0,09	0,33		386	104
Hatt- och mössfabriker	380	4,52	5,88	5,16	5,19	—	0,03	5,74	0,10	0,44		413	106
Annan hithörande industri	11 380	4,23	4,67	4,48	4,70	0,14	0,07	5,17	0,08	0,39		..	104
Läder-, hår- och gummivaruiud.	27 009	4,45	5,33	5,05	5,14	0,05	0,05	5,56	0,07	0,33	0,02	434	104
45 ¹ / ₂ -tim.-arb.	1 893	4,80	5,53	5,44	5,84	0,33	0,07	6,22	—	0,35	0,02	..	106
46-tim.-arb. m. m.	25 069	4,43	5,31	5,02	5,09	0,03	0,04	5,51	0,07	0,33	0,02	..	104
Garverier	2 916	4,14	5,07	4,87	4,93	0,02	0,04	5,42	0,15	0,32	0,01	430	105
Päls- och skinnvarufabriker	2 049	4,67	5,53	5,13	5,17	0,01	0,03	5,58	0,07	0,32	0,02	450	105
Skoindustri	6 506	4,06	5,49	5,00	5,02	0,00	0,02	5,49	0,14	0,32	0,00	416	105
Andra lädervarufabriker	2 203	4,49	5,56	5,05	5,08	0,00	0,03	5,55	0,13	0,34	0,00	..	105
Gummivarufabriker	11 760	4,63	5,25	5,11	5,28	0,11	0,07	5,66	0,00	0,33	0,04	439	104
45 ¹ / ₂ -tim.-arb.	1 887	4,82	5,53	5,44	5,84	0,33	0,07	6,22	—	0,36	0,02	..	106
46-tim.-arb. m. m.	9 827	4,61	5,19	5,04	5,17	0,06	0,07	5,54	0,00	0,33	0,04	..	103
Annan hithörande industri	1 575	4,73	5,55	5,00	5,06	0,01	0,05	5,44	0,05	0,31	0,01	..	106
Kemisk och kemisk-teknisk ind.	35 015	4,83	5,27	5,06	5,30	0,15	0,09	5,74	0,03	0,34	0,08	419	104
42-tim.-arb.	4 310	4,96	4,99	4,98	5,87	0,84	0,06	6,37	0,01	0,38	0,12	..	104
45 ¹ / ₂ -tim.-arb.	1 860	4,72	4,88	4,81	5,26	0,32	0,13	5,62	0,01	0,31	0,04	..	103
46-tim.-arb. m. m.	28 845	4,82	5,34	5,09	5,22	0,03	0,09	5,66	0,03	0,33	0,08	..	104
Rent kemisk industri	9 474	4,82	5,14	5,01	5,34	0,24	0,10	5,80	—	0,35	0,10	..	103
42-tim.-arb.	2 454	4,79	5,04	4,92	5,76	0,81	0,03	6,25	—	0,37	0,11	..	104
45 ¹ / ₂ -tim.-arb.	405	4,69	4,54	4,63	5,07	0,29	0,15	5,47	—	0,31	0,09	..	103
46-tim.-arb. m. m.	6 615	4,85	5,19	5,06	5,20	0,02	0,12	5,65	—	0,35	0,10	..	103
Färg-, olje- och parfymfabriker	9 767	5,03	5,44	5,20	5,50	0,18	0,11	5,97	0,01	0,34	0,12	439	104
42-tim.-arb.	1 243	5,18	4,56	4,90	6,03	1,04	0,10	6,61	—	0,38	0,19	..	105
45 ¹ / ₂ -tim.-arb.	428	4,78	5,28	4,96	5,59	0,43	0,20	6,00	—	0,34	0,07	..	104
46-tim.-arb. m. m.	8 097	5,03	5,60	5,26	5,41	0,04	0,11	5,87	0,01	0,34	0,11	..	104
Sprängämnesfabriker	2 711	5,10	5,87	5,62	5,76	0,07	0,06	6,34	0,19	0,37	0,03	375	102
Tändsticksfabriker	1 874	4,18	4,87	4,54	4,60	0,01	0,05	4,96	—	0,29	0,07	428	104
Annan kemisk-teknisk industri	11 189	4,69	5,17	4,94	5,10	0,08	0,08	5,48	0,02	0,32	0,04	..	104
42-tim.-arb.	578	5,05	5,48	5,29	5,90	0,55	0,07	6,31	0,03	0,36	0,02
45 ¹ / ₂ -tim.-arb.	963	4,67	4,73	4,71	5,08	0,27	0,10	5,38	0,00	0,29	0,01
46-tim.-arb. m. m.	9 653	4,67	5,20	4,95	5,06	0,03	0,08	5,44	0,03	0,32	0,05
Samtliga industrigrupper	883 065	4,75	5,57	5,26	5,43	0,08	0,10	5,93	0,11	0,38		446	105
40-tim.-arb.	13 066	6,46	8,24	7,67	7,83	0,07	0,09	8,46	0,00	0,52	0,11	..	105
42-tim.-arb.	43 663	5,25	5,68	5,58	6,30	0,50	0,22	6,78	0,05	0,38	0,05	..	103
45 ¹ / ₂ -tim.-arb.	21 639	4,97	5,66	5,52	5,93	0,32	0,09	6,44	0,14	0,35	0,02	..	104
46-tim.-arb. m. m.	804 697	4,71	5,51	5,20	5,33	0,05	0,09	5,82	0,12	0,37		..	104

Tab. 17 (forts.). Genomsnittliga timförtjänster år 1959 för vuxna arbetare inom egentlig industri

1	2	3	4	5	6	7	8	9	10	11	12	13	14
Kvinnor													
Gruvindustri	202	3,05	3,23	3,13	3,18	0,03	0,02	3,39	—	0,20	0,01	408	102
Metall- och verkstadsindustri ..	28 773	3,44	4,19	3,97	4,00	0,01	0,01	4,44	0,14	0,29	0,01	463	104
Järn-, stål- och kopparverk	2 450	3,50	4,13	3,82	3,90	0,06	0,02	4,31	0,12	0,26	0,03	..	104
Järn- och stålmanufaktur	3 963	3,23	3,96	3,73	3,76	0,01	0,01	4,15	0,13	0,26	0,01	532	103
Mekaniska verkstäder	7 228	3,58	4,38	4,18	4,21	0,02	0,01	4,70	0,16	0,32	0,02	..	105
Bil- och karosserifabriker	290	3,07	4,38	4,18	4,20	0,00	0,01	4,61	0,13	0,28	0,00	..	102
Elektroteknisk industri	11 587	3,41	4,15	4,00	4,01	0,00	0,01	4,45	0,14	0,30	0,01	432	103
Annan metallindustri	3 179	3,45	4,14	3,83	3,85	0,01	0,02	4,27	0,13	0,28	0,01	..	106
Jord- och stenindustri	4 500	2,78	3,81	3,38	3,40	0,01	0,01	3,68	0,00	0,24	0,04	533	104
Tegelbruk	213	3,01	3,99	3,71	3,72	—	0,00	3,95	—	0,23	—	..	104
Porslins-, kakel- och lergodsfabr.	2 673	2,92	3,77	3,55	3,57	0,00	0,01	3,88	—	0,26	0,05	546	104
Glasindustri	1 268	2,58	3,93	2,94	2,97	0,02	0,01	3,20	0,01	0,19	0,03	..	105
Träindustri	3 017	3,17	4,14	3,72	3,76	0,01	0,02	4,12	0,11	0,25	0,01	549	107
Sågverk och hyvlerier	368	3,21	3,91	3,56	3,59	0,01	0,02	3,93	0,10	0,23	0,00	..	106
Möbelfabriker	1 141	3,17	4,44	3,81	3,84	0,01	0,02	4,20	0,12	0,25	0,00	..	111
Byggnadsnickrier o. trähusfabr.	270	3,06	4,09	3,81	3,84	0,02	0,01	4,22	0,11	0,27	0,00	..	106
Fané- och plywoodfabriker	390	3,14	3,77	3,65	3,73	0,07	0,01	4,12	0,12	0,27	0,00
Annan trävaruindustri ¹	791	3,19	4,15	3,69	3,71	0,00	0,02	4,08	0,11	0,25	0,01	..	105
Massa- och pappersindustri	8 509	3,42	3,99	3,79	3,87	0,05	0,04	4,13	0,00	0,25	0,00	480	104
Massafabriker	1 044	3,26	3,85	3,50	3,58	0,02	0,05	3,81	—	0,22	0,01	..	103
Pappersbruk och pappfabriker ..	4 631	3,35	3,92	3,79	3,87	0,04	0,04	4,12	—	0,25	0,00	515	104
Papp- och pappersvaruindustri ..	2 796	3,56	4,19	3,90	4,01	0,07	0,03	4,28	0,01	0,26	0,01	481	105
Grafisk industri	5 804	3,77	4,70	4,07	4,14	0,02	0,05	4,43	0,00	0,27	0,02	461	103
Bokbindier	2 073	3,68	4,65	4,15	4,19	0,01	0,03	4,46	0,00	0,27	0,00	..	103
Bok- och accidenstryckerier	2 736	3,80	4,72	4,06	4,13	0,02	0,05	4,44	—	0,28	0,03	453	103
Tidningstryckerier	650	3,60	4,97	3,64	3,79	0,07	0,08	4,05	0,00	0,24	0,02	445	101
Annan grafisk industri	344	4,27	5,08	4,43	4,49	0,02	0,04	4,81	—	0,38	0,04	529	108
Livsmedelsindustri	23 189	3,55	3,96	3,71	3,77	0,03	0,03	4,09	0,04	0,25	0,04	470	106
Kvarnar	356	3,82	4,26	3,85	3,92	0,06	0,01	4,27	—	0,25	0,11	..	106
Bageriindustri	6 676	3,88	4,33	3,96	4,02	0,04	0,02	4,34	0,01	0,26	0,05	421	106
Mjukbrödsbagerier	5 335	3,87	4,47	3,95	4,00	0,03	0,02	4,30	0,00	0,24	0,05	413	105
Spisbrödsbagerier	863	4,03	4,02	4,03	4,17	0,13	0,01	4,52	0,02	0,29	0,04	407	111
Sockerindustri	709	3,09	3,72	3,55	3,64	0,08	0,01	3,93	—	0,25	0,03	468	103
Choklad- och konfektindustri	3 921	3,15	3,80	3,61	3,66	0,02	0,02	4,06	0,11	0,26	0,03	521	105
Mejeriindustri	1 522	3,58	3,90	3,59	3,65	0,01	0,05	3,97	—	0,23	0,09	..	104
Slakterier och charkuterier	3 942	3,53	4,73	3,91	3,96	0,01	0,04	4,24	0,01	0,25	0,02	437	109
Fiskkonserverindustri	1 977	2,95	3,87	3,47	3,49	0,00	0,01	3,75	0,00	0,25	0,00	..	103
Grönsaks- o. fruktkonserverindustri	2 854	2,85	3,55	3,28	3,39	0,07	0,04	3,69	0,09	0,20	0,02	..	104
Margarinindustri	206	4,02	4,07	4,03	4,11	0,04	0,04	4,43	0,02	0,28	0,02
Annan livsmedelsindustri	1 026	3,37	3,81	3,51	3,57	0,03	0,03	3,86	0,03	0,24	0,03	..	107
Dryckesvaru- och tobaksindustri	3 711	3,52	3,91	3,70	3,73	0,01	0,03	4,18	0,08	0,27	0,10	406	104
Bryggerier och maltfabriker	1 343	3,47	4,09	3,64	3,69	0,01	0,04	4,14	0,08	0,26	0,11	..	105
Vatten- och läskedrycksfabriker ..	391	3,78	4,12	3,93	3,97	0,01	0,02	4,41	0,08	0,28	0,08	..	104
Tobaksfabriker	1 779	3,43	3,77	3,64	3,66	0,00	0,02	4,11	0,09	0,27	0,10	391	103
Textil- och beklädnadsindustri ..	73 790	3,20	3,69	3,53	3,57	0,03	0,01	3,93	0,09	0,27	..	497	104
Ylleindustri	6 403	3,17	3,60	3,51	3,58	0,05	0,02	3,95	0,09	0,28	..	534	104
Bomullsindustri	8 860	3,12	3,61	3,51	3,63	0,11	0,01	4,05	0,10	0,32	..	540	104
Linne- och juteindustri	1 617	2,91	3,37	3,27	3,40	0,12	0,01	3,76	0,10	0,26	..	515	104
Trikåfabriker	9 497	3,16	3,75	3,53	3,56	0,01	0,01	3,91	0,09	0,27	..	508	103
Sömnadsindustri	34 938	3,24	3,72	3,56	3,57	0,00	0,01	3,93	0,09	0,26	..	462	103
Hatt- och mössfabriker	1 614	3,30	3,77	3,53	3,54	—	0,01	3,94	0,10	0,30	..	475	105
Annan hithörande industri	10 861	3,15	3,78	3,50	3,55	0,03	0,02	3,86	0,04	0,27	104

¹ Inkl. svarveri- och skidfabriker.

Tab. 17 (forts.). Genomsnittliga timförtjänster år 1959 för vuxna arbetare inom egentlig industri

a = *exkl.* övertids- och skifttillägg, helgdagslön, semesterlön och övriga förmånerb = *inkl.* övertids- och skifttillägg men *exkl.* helgdagslön, semesterlön och övriga förmånerc = *inkl.* övertids- och skifttillägg, helgdagslön, semesterlön och övriga förmåner

1	2	3	4	5	6	7	8	9	10	11	12	13	14
Industrigrupp	Redo- visat antal arbets- tim- mar (1 000- tal)	Genomsnittlig timförtjänst, kr										Indextal(c)	
		a			b			c				1939	1958
		på tid- lön	på ac- kord	oav- sett löne- form	to- talt	därav		to- talt	därav			=	=
						skift- till- lägg	över- tids- till- lägg		helg- dags- lön	se- mes- ter- lön	övr. för- må- ner	100	100
Läder-, hår- och gummivaruind.	12 704	3,13	3,92	3,68	3,70	0,01	0,01	4,02	0,06	0,25	0,01	479	104
Garverier	226	3,10	3,87	3,75	3,77	0,01	0,01	4,15	0,12	0,27	0,00	..	106
Päls- och skinnvarufabriker	1 652	3,64	3,94	3,79	3,80	0,00	0,01	4,10	0,04	0,25	0,01	488	105
Skoiindustri	5 077	2,89	4,01	3,59	3,59	0,00	0,01	3,96	0,11	0,25	0,00	466	105
Andra lädervarufabriker	1 300	3,07	4,30	3,85	3,87	0,00	0,01	4,23	0,10	0,27	0,00	..	106
Gummivarufabriker	4 198	3,27	3,76	3,70	3,73	0,02	0,01	3,99	0,00	0,25	0,01	481	103
Annan hithörande industri	251	3,22	4,00	3,75	3,76	0,00	0,00	4,14	0,10	0,28	0,00	..	104
Kemisk och kemisk-teknisk ind.	7 533	3,34	3,97	3,75	3,78	0,01	0,02	4,10	0,03	0,25	0,04	494	104
Rent kemisk industri	338	3,52	3,85	3,63	3,67	0,03	0,01	3,95	—	0,25	0,03	..	102
Färg-, olje- och parfymfabriker ..	2 022	3,33	4,21	3,90	3,95	0,02	0,02	4,30	0,03	0,26	0,07	506	105
Sprängämnesfabriker	1 064	3,76	4,31	4,21	4,23	0,01	0,01	4,69	0,14	0,31	0,01	..	104
Tändsticksfabriker	1 127	3,11	3,47	3,38	3,39	0,00	0,01	3,68	—	0,22	0,07	491	102
Annan kemisk-teknisk industri ..	2 982	3,27	3,87	3,62	3,66	0,01	0,02	3,93	0,01	0,24	0,03	..	103
Samtliga industrigrupper	171 733	3,35	3,89	3,68	3,72	0,02	0,02	4,08	0,07	0,28	0,28	486	104

Tab. 18. Genomsnittliga timförtjänster år 1959 för vuxna arbetare inom egentlig industri med fördelning efter dyrortsgrupp

a = *exkl.* övertids- och skifttillägg, helgdagslön, semesterlön och övriga förmåner
 b = *inkl.* övertids- och skifttillägg men *exkl.* helgdagslön, semesterlön och övriga förmåner
 c = *inkl.* övertids- och skifttillägg, helgdagslön, semesterlön och övriga förmåner

1	2	3	4	5	6	7	8	9	10	11	12	13
Industrigrupp	Genomsnittlig timförtjänst, kr											
	a (oavsett löneform)				b				c			
	dyrortsgrupp				dyrortsgrupp				dyrortsgrupp			
	2	3	4	5	2	3	4	5	2	3	4	5
Män												
Gruvindustri	5,52	6,04	5,97	7,58	5,54	6,18	6,12	7,78	5,98	6,63	6,57	8,52
40-tim.-arb.	5,89	7,24	7,12	8,28	5,90	7,35	7,24	8,51	6,37	7,87	7,71	9,26
42-tim.-arb.	5,77	5,56	6,86	..	6,20	5,95	7,29	..	6,62	6,35	7,95
45 ¹ / ₂ -tim.-arb.	4,88	..	6,94	..	5,27	..	7,09	..	5,64	..	7,81
46-tim.-arb. m. m.	4,49	4,96	5,26	6,70	4,54	5,09	5,41	6,85	4,91	5,49	5,85	7,57
Malmgruvor	6,04	5,97	7,58	..	6,18	6,12	7,78	..	6,63	6,57	8,52
40-tim.-arb.	7,24	7,12	8,28	..	7,35	7,24	8,51	..	7,87	7,71	9,26
42-tim.-arb.	5,77	5,56	6,86	..	6,20	5,95	7,29	..	6,62	6,35	7,95
45 ¹ / ₂ -tim.-arb.	4,88	..	6,94	..	5,27	..	7,09	..	5,64	..	7,81
46-tim.-arb. m. m.	4,96	5,26	6,70	..	5,09	5,41	6,85	..	5,49	5,85	7,57
Kolgruvor	5,52	5,54	5,98
40-tim.-arb.	5,89	5,90	6,37
46-tim.-arb. m. m.	4,45	4,51	4,87
Metall- och verkstadsindustri	4,90	5,34	6,19	6,21	4,97	5,45	6,28	6,31	5,47	5,99	6,95	6,96
42-tim.-arb.	6,06	6,47	7,06
45 ¹ / ₂ -tim.-arb.	4,59	5,51	6,37	..	4,97	5,93	6,69	..	5,36	6,47	7,38	..
46-tim.-arb. m. m.	4,91	5,31	6,18	6,20	4,96	5,40	6,26	6,27	5,46	5,94	6,93	6,92
Järn- och stålmanufaktur	4,93	5,42	6,33	6,10	5,39	5,64	6,68	6,56	5,98	6,18	7,38	7,14
42-tim.-arb.	6,08	6,48	7,07
45 ¹ / ₂ -tim.-arb.	5,53	5,95	6,49
46-tim.-arb. m. m.	4,98	5,30	6,14	5,90	5,20	5,45	6,22	6,05	5,76	5,98	6,89	6,60
Järn- och stålmanufaktur	4,83	5,25	6,13	6,97	4,89	5,33	6,22	7,02	5,38	5,86	6,74	7,72
45 ¹ / ₂ -tim.-arb.	4,52	5,24	4,91	5,64	5,32	6,16
46-tim.-arb. m. m.	4,84	5,25	6,13	6,97	4,89	5,32	6,22	7,02	5,38	5,84	6,74	7,72
Mekaniska verkstäder	5,02	5,37	5,96	6,35	5,06	5,44	6,05	6,42	5,57	5,99	6,65	7,07
45 ¹ / ₂ -tim.-arb.	5,73	6,17	6,79
46-tim.-arb. m. m.	5,02	5,37	5,96	6,35	5,06	5,44	6,05	6,42	5,57	5,98	6,65	7,07
Bil- och karosserifabriker	5,29	5,30	6,08	7,03	5,36	5,34	6,15	7,09	5,85	5,84	6,76	7,90
Reparationsverkstäder	4,42	4,95	5,56	6,18	4,47	5,01	5,62	6,30	4,91	5,53	6,23	7,04
Skeppsvarv	5,58	6,73	6,15	..	5,68	6,82	6,27	..	6,27	7,62	6,92
Elektroteknisk industri	4,67	5,16	5,50	5,91	4,76	5,22	5,57	5,98	5,20	5,75	6,13	6,60
Annan metallindustri	4,82	5,18	5,74	6,12	4,86	5,23	5,87	6,18	5,36	5,76	6,46	6,77
Jord- och stenindustri	4,61	5,06	5,89	6,41	4,72	5,22	6,04	6,61	5,03	5,59	6,50	7,01
42-tim.-arb.	4,61	5,13	5,29	..	5,28	5,75	5,96	..	5,60	6,21	6,39	..
45 ¹ / ₂ -tim.-arb.	4,90	5,27	6,15	..	5,32	5,72	6,56	..	5,69	6,08	7,02	..
46-tim.-arb. m. m.	4,60	5,04	5,91	6,44	4,67	5,15	6,02	6,63	4,97	5,51	6,48	7,03
Torvindistri	4,33	4,05	4,44	4,05	4,73	4,29
Stenindustri	4,90	4,90	7,32	5,56	4,98	4,97	7,37	5,85	5,31	5,38	7,77	5,99
Kalk- och kritbruk	4,67	5,02	5,00	..	4,74	5,24	5,23	..	5,09	5,59	5,59	..
42-tim.-arb.	4,85	5,42	5,79
46-tim.-arb. m. m.	4,69	4,94	4,93	..	4,73	5,04	5,02	..	5,09	5,37	5,38	..
Cementfabriker	4,99	5,29	5,64
42-tim.-arb.	5,00	5,66	6,02
46-tim.-arb. m. m.	5,01	5,24	5,58

Tab. 18 (forts.). **Genomsnittliga timförtjänster år 1959 för vuxna arbetare inom egentlig industri med fördelning efter dyrortsgrupp**a = *exkl.* övertids- och skifttillägg, helgdagslön, semesterlön och övriga förmånerb = *inkl.* övertids- och skifttillägg men *exkl.* helgdagslön, semesterlön och övriga förmånerc = *inkl.* övertids- och skifttillägg, helgdagslön, semesterlön och övriga förmåner

1	2	3	4	5	6	7	8	9	10	11	12	13
Industrigrupp	Genomsnittlig timförtjänst, kr											
	a (oavsett löneform)					b				c		
	dyrortsgrupp					dyrortsgrupp				dyrortsgrupp		
	2	3	4	5	2	3	4	5	2	3	4	5
Cementvarufabriker	5,20	5,45	6,07	6,91	5,33	5,59	6,34	7,07	5,64	5,92	6,75	7,47
45 ¹ / ₃ -tim.-arb.	5,86	6,20	6,40
46-tim.-arb. m. m.	5,24	5,44	6,04	6,91	5,33	5,58	6,28	7,07	5,63	5,90	6,68	7,47
Tegelbruk	4,49	4,76	5,06	5,58	4,62	4,36	5,15	5,68	4,91	5,17	5,47	6,04
42-tim.-arb.	4,31	4,89	4,99	..	4,92	5,31	5,55	..	5,22	5,68	5,93	..
46-tim.-arb. m. m.	4,51	4,75	5,07	5,72	4,57	4,80	5,09	5,73	4,86	5,10	5,40	6,12
Porslins-, kakel- och lergodsfabr.	4,49	4,54	4,59	4,66	4,92	5,01
42-tim.-arb.	4,48	5,17	5,71
46-tim.-arb. m. m.	4,50	4,54	4,57	4,61	4,90	4,95
Glasindustri	4,33	5,35	..	6,61	4,44	5,68	..	6,76	4,74	6,22	..	7,14
42-tim.-arb.	4,88	5,59	5,63	6,29	5,97	6,89
46-tim.-arb. m. m.	4,29	5,19	..	6,61	4,33	5,28	..	6,76	4,63	5,78	..	7,14
Annan jord- och stenindustri ..	4,91	5,41	5,86	6,21	5,01	5,61	6,01	6,48	5,34	5,98	6,42	6,89
Träindustri	4,55	4,75	4,98	5,32	4,61	4,85	5,18	5,46	5,04	5,34	5,71	5,98
42-tim.-arb.	5,02	6,18	5,84	6,84	6,42	7,51	..
46-tim.-arb. m. m.	4,55	4,74	4,97	5,32	4,61	4,85	5,16	5,45	5,04	5,33	5,69	5,97
Sågverk och hyvlerier	4,22	4,56	4,93	4,98	4,29	4,72	5,17	5,14	4,73	5,23	5,70	5,66
42-tim.-arb.	5,01	6,18	5,86	6,84	6,43	7,51	..
46-tim.-arb. m. m.	4,22	4,55	4,92	4,97	4,28	4,70	5,15	5,12	4,73	5,20	5,68	5,64
Möbelfabriker	4,72	5,02	5,30	6,40	4,76	5,08	5,37	6,51	5,20	5,55	5,85	7,06
Byggnadssnickierier och trähus-
fabriker	4,63	4,80	5,19	5,76	4,71	4,86	5,23	5,84	5,15	5,33	5,78	6,35
Lädfabriker	4,25	4,57	5,36	..	4,30	4,64	5,38	..	4,69	5,12	5,80	..
Fanér- och plywoodfabriker ..	4,78	4,89	4,89	5,05	5,39	5,57
Annan trävaruindustri ¹	4,39	5,01	5,08	6,27	4,43	5,06	5,27	6,34	4,84	5,51	5,77	6,87
Massa- och pappersindustri ..	4,46	4,98	5,24	5,17	4,91	5,48	5,67	5,66	5,21	5,84	6,07	6,06
42-tim.-arb.	4,97	5,53	6,01	5,55	6,01	6,40	6,48	6,48	6,36	6,82	6,93	6,98
46-tim.-arb. m. m.	4,39	4,78	4,92	5,04	4,75	5,13	5,34	5,36	5,05	5,47	5,73	5,73
Massafabriker	4,74	5,09	5,24	5,09	5,30	5,52	5,67	5,53	5,65	5,91	6,09	5,90
42-tim.-arb.	5,72	6,04	5,53	..	6,36	6,50	6,36	..	6,80	6,97	6,80
46-tim.-arb. m. m.	4,54	4,80	4,86	4,92	4,89	5,14	5,29	5,21	5,23	5,50	5,67	5,55
Wallboardfabriker	5,07	5,30	5,58	5,80	6,16	6,27	..
Pappersbruk och pappfabriker	4,34	4,86	5,20	..	4,77	5,41	5,61	..	5,07	5,74	5,97	..
42-tim.-arb.	4,80	5,39	5,91	6,42	6,24	6,84
46-tim.-arb. m. m.	4,30	4,66	4,98	..	4,67	5,06	5,36	..	4,96	5,33	5,71	..
Papp- och pappersvaruindustri	5,03	5,20	5,36	5,89	5,32	5,62	5,73	6,10	5,62	5,95	6,07	6,51
Grafisk industri	4,79	5,09	5,40	6,09	5,01	5,55	6,13	6,71	5,31	5,89	6,61	7,11
Bokbinderier	4,82	5,02	5,56	6,20	4,89	5,14	5,80	6,34	5,19	5,45	6,16	6,73
Bok- och accidenstryckerier ..	4,83	5,19	5,67	5,98	4,99	5,47	5,88	6,26	5,30	5,82	6,22	6,66
Tidningstryckerier	4,96	5,14	6,25	..	5,59	6,57	7,74	..	5,93	7,26	8,17
Annan grafisk industri	5,29	5,39	6,07	..	5,88	5,89	6,39	..	6,24	6,22	6,79
Livsmedelsindustri	4,44	4,66	4,92	5,40	4,63	4,82	5,11	5,60	4,96	5,17	5,47	6,04
45 ¹ / ₃ -tim.-arb.	4,95	4,77	5,45	5,27	5,80	5,63
46-tim.-arb. m. m.	4,43	4,66	4,92	5,40	4,62	4,82	5,11	5,60	4,96	5,17	5,46	6,04
Kvarnar	4,24	4,47	..	5,37	4,38	4,67	5,51	4,65	4,97	..
Bageriindustri	4,61	4,82	5,23	5,27	4,71	5,00	5,36	5,49	5,06	5,37	5,72	5,87
Mjukbrödsbagerier	4,61	4,75	5,23	5,23	4,71	4,88	5,36	5,43	5,06	5,24	5,72	5,80
Spisbrödsbagerier	5,19	5,70	6,12

¹ Inkl. svarveri- och skidfabriker.

Tab. 18 (forts.). Genomsnittliga timförtjänster år 1959 för vuxna arbetare inom egentlig industri med fördelning efter dyrortsgrupp

1	2	3	4	5	6	7	8	9	10	11	12	13
Sockerindustri	4,49	4,56	4,74	4,75	5,07	5,14
Choklad- och konfektindustri..	..	4,49	4,63	5,77	..	4,59	4,79	6,05	..	5,06	5,16	6,68
Mejeriindustri	4,21	4,32	4,56	5,02	4,35	4,43	4,87	5,19	4,65	4,76	5,23	5,63
Slakterier och charkuterier	4,63	4,86	4,99	5,72	4,80	5,02	5,15	5,94	5,13	5,36	5,47	6,34
Fiskkonserverindustri	4,32	4,62	4,41	4,75	4,74	5,12	..
Grönsaks- och fruktkonservind.	4,30	4,03	3,98	..	4,53	4,22	4,08	..	4,93	4,58	4,45	..
Margarinindustri	5,04	5,26	5,66
Annan livsmedelsindustri	4,04	4,39	4,99	5,40	4,27	4,54	5,17	5,59	4,58	4,87	5,53	6,01
Dryckesvaru- o. tobaksindustri	4,39	4,34	4,86	5,24	4,48	4,47	5,00	5,40	4,83	4,97	5,57	5,96
Sprit- och vinfabriker	4,97	4,39	5,20	..	5,09	4,47	5,27	..	5,42	4,96	5,70	..
Bryggerier och maltfabriker ..	4,10	4,31	4,69	..	5,10	4,18	4,45	4,87	5,31	4,55	4,95	5,48
Vatten- och läskedrycksfabriker	..	4,33	4,90	5,23	..	4,47	5,01	5,32	..	4,90	5,57	5,85
Tobaksfabriker	4,96	5,09	5,69	..
Textil- och beklädnadsindustri	4,17	4,39	4,74	5,37	4,30	4,55	4,90	5,44	4,79	5,03	5,46	5,85
Ylleindustri	4,15	4,24	4,18	..	4,28	4,38	4,28	..	4,75	4,87	4,80	..
Bomullsindustri	4,15	4,11	4,72	..	4,31	4,28	4,94	..	4,84	4,80	5,59	..
Linne- och juteindustri	3,94	4,08	4,12	4,28	4,67	4,79
Triåfabriker	4,35	4,62	4,51	..	4,43	4,78	4,65	..	4,84	5,30	5,16	..
Sömnadsindustri	4,36	4,64	4,90	5,35	4,40	4,68	4,95	5,41	4,80	5,11	5,40	5,85
Hatt- och mössfabriker	5,05	5,09	5,62
Annan hithörande industri	4,18	4,42	4,80	5,35	4,30	4,68	4,95	5,43	4,80	5,14	5,46	5,79
Läder-, hår- o. gummivarv.	4,90	5,04	5,37	5,62	4,99	5,14	5,42	5,72	5,44	5,55	5,86	6,14
45 ¹ / ₂ -tim.-arb.	5,43	5,83	6,19
46-tim.-arb. m. m.	4,88	5,00	5,37	5,62	4,96	5,07	5,42	5,72	5,41	5,48	5,86	6,14
Garverier	4,82	4,92	4,89	4,97	5,38	5,46
Päls- och skinnvarufabriker ..	5,00	5,08	..	6,04	5,10	5,10	..	6,10	5,53	5,50	..	6,64
Skoindustri	4,51	5,02	5,08	5,70	4,52	5,05	5,10	5,70	4,97	5,51	5,56	6,26
Andra läderyrvarufabriker	4,76	4,99	5,95	5,15	4,78	5,03	6,00	5,20	5,24	5,49	6,52	5,69
Gummivarufabriker	4,98	5,11	..	5,64	5,10	5,32	..	5,76	5,54	5,66	..	6,17
45 ¹ / ₂ -tim.-arb.	5,43	5,83	6,19
46-tim.-arb. m. m.	4,95	5,02	..	5,64	5,05	5,16	..	5,76	5,49	5,49	..	6,17
Annan hithörande industri	5,08	4,69	5,46	5,53	5,09	4,75	5,52	5,64	5,48	5,13	5,95	5,95
Kemisk o. kemisk-teknisk ind.	4,66	5,00	5,25	5,47	4,82	5,24	5,56	5,61	5,14	5,68	6,09	6,04
42-tim.-arb.	5,47	4,90	5,02	5,17	6,00	5,80	5,94	6,06	6,33	6,29	6,50	6,54
45 ¹ / ₂ -tim.-arb.	4,71	4,79	4,80	5,64	5,11	5,26	5,24	6,17	5,38	5,63	5,70	6,59
46-tim.-arb. m. m.	4,61	5,03	5,33	5,47	4,71	5,15	5,46	5,59	5,03	5,59	5,99	6,01
Rent kemisk industri	4,97	5,08	5,34	..	5,28	5,47	5,57	..	5,69	6,02	6,09
42-tim.-arb.	4,98	4,81	5,79	5,70	6,22	6,28	..
45 ¹ / ₂ -tim.-arb.	4,59	4,83	5,03	5,25	5,40	5,83	..
46-tim.-arb. m. m.	4,99	5,23	5,34	..	5,13	5,36	5,49	..	5,55	5,89	6,01
Färg-, olje- och parfymfabriker	4,46	5,05	5,33	5,51	4,53	5,42	5,65	5,64	4,83	5,91	6,17	6,06
42-tim.-arb.	4,55	5,28	5,81	6,27	6,44	6,79	..
45 ¹ / ₂ -tim.-arb.	4,91	5,56	5,99
46-tim.-arb. m. m.	4,46	5,15	5,35	5,51	4,53	5,33	5,49	5,63	4,83	5,80	6,02	6,05
Sprängämnesfabriker	5,67	5,80	6,40
Tändsticksfabriker	4,34	4,61	4,40	4,67	4,74	5,04
Annan kemisk-teknisk industri	4,73	4,74	5,39	5,43	4,91	4,88	5,55	5,58	5,22	5,24	6,07	6,01
42-tim.-arb.	5,47	5,08	6,00	5,65	6,33	6,09
45 ¹ / ₂ -tim.-arb.	4,71	4,65	5,11	4,98	5,38	5,29
46-tim.-arb. m. m.	4,66	4,73	5,39	5,44	4,79	4,82	5,52	5,55	5,10	5,17	6,05	5,97
Samtliga industrigrupper	4,61	5,14	5,68	6,13	4,76	5,31	5,89	6,34	5,16	5,79	6,44	6,91
40-tim.-arb.	5,89	7,24	7,08	8,28	5,90	7,35	7,20	8,51	6,37	7,87	7,67	9,26
42-tim.-arb.	4,86	5,53	5,87	6,18	5,73	6,25	6,44	7,08	6,10	6,73	6,93	7,72
45 ¹ / ₂ -tim.-arb.	4,92	5,42	6,08	6,26	5,33	5,84	6,45	6,62	5,70	6,34	7,06	7,23
46-tim.-arb. m. m.	4,59	5,08	5,65	5,99	4,71	5,21	5,83	6,16	5,12	5,69	6,39	6,73

Tab. 18 (forts.). Genomsnittliga timförtjänster år 1959 för vuxna arbetare inom egentlig industri med fördelning efter dyrtorsgrupp

a = *exkl.* övertids- och skifttillägg, helgdagslön, semesterlön och övriga förmånerb = *inkl.* övertids- och skifttillägg men *exkl.* helgdagslön, semesterlön och övriga förmånerc = *inkl.* övertids- och skifttillägg, helgdagslön, semesterlön och övriga förmåner

1	2	3	4	5	6	7	8	9	10	11	12	13
Industrigrupp	Genomsnittlig timförtjänst, kr											
	a (oavsett löneform)				b				c			
	dyrtorsgrupp				dyrtorsgrupp				dyrtorsgrupp			
	2	3	4	5	2	3	4	5	2	3	4	5
Kvinnor												
Gruvindustri	3,14	—	—	..	3,19	—	—	..	3,39	—	—
Metall- och verkstadsindustri ..	3,42	3,74	4,47	4,36	3,44	3,77	4,53	4,37	3,87	4,18	5,06	4,86
Järn-, stål- och kopparverk	3,82	—	3,90	—	4,31	—	..
Järn- och stålmanufaktur....	3,54	3,68	4,22	4,52	3,56	3,71	4,24	4,52	3,96	4,09	4,62	5,00
Mekaniska verkstäder	3,32	3,89	4,69	4,53	3,34	3,91	4,76	4,55	3,93	4,34	5,37	5,05
Bil- och karosserifabriker	—	3,91	—	3,91	—	4,34
Elektroteknisk industri	3,36	3,70	4,12	4,33	3,38	3,72	4,15	4,34	3,73	4,12	4,63	4,84
Annan metallindustri	3,45	3,52	4,14	4,27	3,47	3,54	4,21	4,28	3,90	3,93	4,62	4,72
Jord- och stenindustri	3,17	3,45	3,76	5,37	3,20	3,48	3,77	5,37	3,42	3,75	4,28	5,74
Tegelbruk	3,66	3,88	3,66	3,88	3,90	4,10
Porlins-, kakel- och lergods-fabriker	3,67	3,42	..	—	3,70	3,44	..	—	3,96	3,70	..	—
Glasindustri	2,76	3,67	2,78	3,75	2,97	4,15
Träindustri	3,57	3,76	3,60	4,34	3,59	3,79	3,64	4,37	3,91	4,18	3,98	4,84
Sågverk och hyvlrier	3,60	3,44	3,64	3,48	3,99	3,78	..
Möbelfabriker	3,72	3,93	3,31	..	3,74	3,95	3,35	..	4,07	4,35	3,66	..
Byggnadsnickerier och trähus-fabriker	3,66	3,95	3,70	3,98	4,06	4,39
Fanér- och plywoodfabriker	3,60	3,69	4,08	..	—
Annan trävaruindustri ¹	3,35	3,62	..	4,59	3,36	3,64	..	4,63	3,67	4,02	..	5,14
Massa- och pappersindustri ...	3,76	3,80	3,68	4,07	3,85	3,90	3,76	4,12	4,09	4,16	4,01	4,43
Massafabriker	3,21	3,59	3,48	..	3,25	3,69	3,54	..	3,50	3,94	3,76	..
Pappersbruk och pappfabriker	3,75	3,83	3,32	..	3,84	3,90	3,88	..	4,09	4,15	4,13	..
Papp- och pappersvaruindustri	3,88	3,84	3,80	4,18	3,94	3,97	3,93	4,23	4,18	4,24	4,23	4,65
Grafisk industri	3,62	3,72	4,23	4,50	3,71	3,80	4,30	4,56	3,95	4,07	4,59	4,87
Bokbinderier	3,98	3,78	4,37	4,59	4,00	3,81	4,42	4,62	4,26	4,06	4,71	4,92
Bok- och accidenstryckerier...	3,45	3,74	4,34	4,39	3,58	3,81	4,39	4,45	3,80	4,12	4,68	4,77
Tidningstryckerier	3,59	3,72	3,98
Annan grafisk industri	—	3,92	..	4,74	—	3,99	..	4,80	—	4,25	..	5,16
Livsmedelsindustri	3,37	3,59	3,77	4,25	3,46	3,64	3,81	4,32	3,76	3,94	4,11	4,71
Kvarnar	3,57	3,62	3,88
Bageriindustri	3,33	3,79	4,09	4,27	3,33	3,85	4,13	4,34	3,58	4,17	4,42	4,69
Mjukbrödsbagerier	3,33	3,69	4,10	4,27	3,33	3,73	4,13	4,34	3,58	4,01	4,42	4,68
Spisbrödsbagerier	—	4,00	—	4,14	—	4,46
Sockerindustri	3,46	3,70	3,55	3,80	3,82	4,12
Choklad- och konfektindustri..	3,25	3,37	3,20	4,09	3,32	3,42	3,22	4,15	3,53	3,81	3,53	4,60
Mejeriindustri	3,41	3,51	3,79	3,90	3,46	3,64	3,96	4,01	3,70	3,84	4,30	4,44
Slakterier och charkuterier...	3,61	3,71	3,87	4,72	3,65	3,75	3,92	4,82	3,91	4,00	4,22	5,17

¹ Inkl. svarveri- och skidfabriker.

Tab. 18 (forts.). Genomsnittliga timförtjänster år 1959 för vuxna arbetare inom egentlig industri med fördelning efter dyrtorsgrupp

1	2	3	4	5	6	7	8	9	10	11	12	13
Fiskkonserverindustri	—	3,43	3,59	..	—	3,44	3,62	..	—	3,69	3,91	..
Grönsaks- och fruktkonserverindustri	3,31	3,19	2,87	—	3,43	3,27	2,93	—	3,75	3,53	3,22	—
Margarinindustri	3,93	—	4,06	—	4,42
Annan livsmedelsindustri	3,25	3,38	..	4,01	3,26	3,46	..	4,06	3,67	3,73	..	4,37
Dryckesvarn- o. tobaksindustri	3,27	3,53	3,75	4,07	3,28	3,57	3,78	4,12	3,58	3,99	4,27	4,60
Bryggerier och maltfabriker ..	3,25	3,47	3,73	4,00	3,26	3,51	3,76	4,09	3,58	3,93	4,27	4,59
Vatten- och läskedrycksfabriker	3,51	3,98	4,18	..	3,53	4,05	4,21	..	3,89	4,59	4,66
Tobaksfabriker	3,58	3,67	3,61	3,69	4,04	4,18	..
Textil- och beklädnadsindustri	3,42	3,48	3,69	4,04	3,47	3,52	3,75	4,06	3,82	3,88	4,14	4,40
Ylleindustri	3,43	3,53	3,70	..	3,51	3,59	3,73	..	3,98	3,96	4,15	..
Bomullsindustri	3,51	3,41	3,70	—	3,62	3,53	3,86	—	4,03	3,93	4,31	—
Linne- och juteindustri	3,25	3,29	—	—	3,35	3,47	—	—	3,71	3,85	—	—
Triåfabriker	3,43	3,55	3,57	3,67	3,45	3,58	3,59	3,69	3,77	3,94	3,97	4,09
Sömnadsindustri	3,44	3,49	3,79	4,08	3,45	3,51	3,80	4,10	3,79	3,86	4,18	4,47
Hatt- och mössfabriker	3,53	3,44	3,97	..	3,54	3,44	3,98	..	3,94	3,82	4,37
Annan hithörande industri	3,19	3,40	3,58	4,01	3,22	3,46	3,63	4,02	3,51	3,77	3,99	4,31
Läder-, hår- o. gummivaruind.	3,55	3,69	3,85	4,03	3,56	3,70	3,86	4,07	3,87	4,02	4,24	4,41
Garverier	3,85	—	3,88	—	4,25	—
Päls- och skinnvarufabriker	3,72	..	4,17	..	3,73	..	4,21	..	4,02	..	4,57
Skoindustri	3,32	3,62	3,52	3,83	3,33	3,63	3,53	3,84	3,65	4,00	3,88	4,25
Andra lädervarufabriker	3,75	3,82	4,04	..	3,76	3,83	4,06	..	4,11	4,19	4,48	..
Gummivarufabriker	3,56	3,73	..	3,98	3,58	3,76	..	4,02	3,86	4,01	..	4,30
Annan hithörande industri	3,69	3,78	—	..	3,70	3,78	—	..	4,08	4,17	—	..
Kemisk o. kemisk-teknisk ind.	3,45	3,68	3,66	4,14	3,48	3,71	3,70	4,17	3,72	4,05	4,04	4,49
Rent kemisk industri	—	3,70	3,48	..	—	3,75	3,51	..	—	4,02	3,81	..
Färg-, olje- och parfymfabriker ..	3,64	3,64	3,59	4,19	3,66	3,69	3,62	4,23	3,88	4,08	4,02	4,55
Sprängämnesfabriker	4,27	..	—	..	4,29	—	—	..	4,78	—	—
Tändsticksfabriker	3,45	3,37	—	—	3,45	3,38	—	—	3,74	3,67	—	—
Annan kemisk-teknisk industri ..	3,30	3,46	3,71	4,07	3,34	3,48	3,75	4,10	3,56	3,73	4,07	4,40
Samtliga industrigrupper	3,45	3,59	3,84	4,25	3,49	3,63	3,89	4,28	3,82	3,98	4,29	4,68

Tab. 19. Genomsnittliga timförtjänster år 1959 för vuxna industriarbetare i vissa större städer

a = exkl. övertids- och skifttillägg, helgdagslön, semesterlön och övriga förmåner

b = inkl. övertids- och skifttillägg men exkl. helgdagslön, semesterlön och övriga förmåner

c = inkl. övertids- och skifttillägg, helgdagslön, semesterlön och övriga förmåner

1 Stad Industrigrupp	2 Män			6 Kvinnor			8	9		
	Redo- visat antal arbets- tim- mar (1 000- tal)	Genomsnittlig timförtjänst, kr			Redo- visat antal arbets- tim- mar (1 000- tal)	Genomsnittlig timförtjänst, kr				
		a	b	c		a			b	c
Stockholm med förorter¹										
Järn- och stålmanufaktur	2 820	7,01	7,07	7,78	167	4,52	4,52	5,00		
Mekaniska verkstäder	19 745	6,37	6,44	7,09	1 366	4,53	4,55	5,05		
Bil- och karosserifabriker	638	7,03	7,09	7,90	7		
Reparationsverkstäder	6 453	6,28	6,41	7,18	29		
Skeppsvarv	1 916	6,15	6,27	6,92	4		
Elektroteknisk industri	15 580	5,92	5,98	6,60	5 363	4,33	4,34	4,84		
Annan metallindustri	3 370	6,13	6,20	6,80	1 036	4,27	4,28	4,72		
Stenindustri	77	7,17	7,22	7,53	—	—	—	—		
Cementvarufabriker	669	7,48	7,70	8,18	—	—	—	—		
Glasindustri	132	6,61	6,76	7,14	13		
Annan jord- och stenindustri	597	6,21	6,48	6,90	8		
Sågverk och hyvlrier	553	5,22	5,27	5,76	—	—	—	—		
Byggnadsnickrier och trähusfabriker	263	6,29	6,36	6,87	2		
Möbelfabriker	249	6,48	6,59	7,15	31		
Annan trävaruindustri ²	311	6,00	6,06	6,59	120		
Papp- och pappersvaruindustri	411	5,89	6,10	6,51	458	4,18	4,23	4,55		
Grafisk industri	11 726	6,12	6,74	7,15	2 347	4,50	4,56	4,87		
Kvarnar	651	5,37	5,51	6,07	145		
Bageriindustri	2 424	5,33	5,55	5,94	1 713	4,34	4,41	4,77		
Choklad- och konfektindustri	927	5,77	6,05	6,68	1 400	4,08	4,14	4,60		
Mejerindustri	1 876	5,17	5,36	5,83	187	4,12	4,30	4,82		
Slakterier och charkuterier	2 297	5,81	6,05	6,46	654	4,80	4,91	5,27		
Annan livsmedelsindustri	456	5,40	5,59	6,01	216	4,01	4,06	4,37		
Dryckesvaruindustri	2 240	5,29	5,46	6,02	555	4,17	4,24	4,72		
Triåfabriker	12	115	3,67	3,69	4,09		
Sömnadsindustri	553	5,38	5,44	5,89	2 908	4,08	4,10	4,47		
Hatt- och mössfabriker	10	88	3,97	3,98	4,37		
Annan textil- och beklädnadsindustri	559	5,36	5,43	5,79	1 754	4,02	4,03	4,32		
Päls- och skinnvarufabriker	119	6,06	6,12	6,67	193	4,18	4,22	4,58		
Skoiindustri	95	5,70	5,70	6,26	90	3,83	3,84	4,25		
Andra lädervarufabriker	66	5,20	5,26	5,74	9		
Gummivarufabriker	648	5,64	5,76	6,17	183	3,98	4,02	4,30		
Annan läder-, hår- och gummivaruindustri	238	5,46	5,58	5,87	1		
Rent kemisk industri	204	5,34	5,57	6,09	6		
Färg-, olje- och parfymfabriker	2 043	5,51	5,64	6,06	994	4,19	4,23	4,55		
Annan kemisk-teknisk industri	1 462	5,43	5,58	6,01	662	4,07	4,10	4,40		
Samtliga industrigrupper	83 392	6,06	6,24	6,81	23 158	4,26	4,29	4,70		
Göteborg med förorter³										
Järn- och stålmanufaktur	1 285	6,20	6,29	6,82	190	4,24	4,27	4,63		
Mekaniska verkstäder	13 902	6,07	6,16	6,79	1 631	4,75	4,83	5,44		
Reparationsverkstäder	1 796	5,77	5,81	6,46	2		
Skeppsvarv	17 745	6,75	6,84	7,64	—	—	—	—		
Elektroteknisk industri	1 487	5,60	5,66	6,23	77	4,41	4,42	4,85		
Annan metallindustri	444	5,57	5,67	6,23	147	4,03	4,09	4,46		

¹ Boo, Danderyd, Djursholm, Huddinge, Järfälla, Lidingö, Nacka, Saltsjöbaden, Sollentuna, Solna, Stocksund, Sundbyberg och Täby. —² Inkl. svarveri- och skidfabriker. — ³ Mölndal, Partille, Råda, Torslanda och Tuve.

Tab. 19 (forts.). Genomsnittliga timförtjänster år 1959 för vuxna industriarbetare i vissa större städer

1	2	3	4	5	6	7	8	9
Stenindustri	58	5,85	5,89	6,22	—	—	—	—
Cementvarufabriker	578	6,20	6,41	6,82	7
Annan jord- och stenindustri	104	5,67	5,79	6,17	—	—	—	—
Sågverk och hyvlerier	193	4,98	5,02	5,50	—	—	—	—
Byggnadssnickrier och trähusfabriker	272	5,00	5,06	5,56	—	—	—	—
Möbelfabriker	192	5,90	6,01	6,55	40
Annan trävaruindustri ¹	91	5,05	5,17	5,63	18
Pappersbruk och pappfabriker	2 567	4,92	5,32	5,67	333	3,94	4,00	4,28
Papp- och pappersvaruindustri	620	5,36	5,73	6,07	255	3,80	3,93	4,23
Grafisk industri	2 431	5,49	6,24	6,75	404	4,26	4,32	4,62
Bagerindustri	1 363	5,32	5,46	5,81	728	4,12	4,16	4,46
Choklad- och konfektindustri	347	4,64	4,80	5,16	408	3,21	3,23	3,54
Slakterier och charkuterier	571	5,06	5,27	5,57	135	3,99	4,02	4,38
Fiskkonserverindustri	359	4,62	4,75	5,12	506	3,59	3,62	3,91
Annan livsmedelsindustri	205	4,99	5,17	5,53	28
Dryckesvaruindustri	960	5,00	5,16	5,76	233	3,97	4,02	4,56
Ylleindustri	164	4,21	4,34	4,93	467	3,77	3,81	4,24
Bomullsindustri	2 041	4,72	4,94	5,59	1 828	3,70	3,86	4,31
Trikåfabriker	311	4,51	4,65	5,16	1 051	3,57	3,59	3,97
Sömnadsindustri	644	4,88	4,93	5,37	3 353	3,78	3,79	4,17
Hatt- och mössfabriker	31	258	3,45	3,46	3,84
Annan textil- och beklädnadsindustri	1 305	4,78	4,94	5,46	1 079	3,60	3,66	4,05
Skoidustri	93	5,24	5,26	5,66	40
Andra lädervarufabriker	232	6,02	6,07	6,58	268	4,04	4,06	4,48
Annan läder-, hår- och gummivaruindustri	88	5,61	5,70	6,18	—	—	—	—
Färg-, olje- och parfymfabriker	1 771	5,24	5,52	5,99	167	3,59	3,62	4,03
Annan kemisk-teknisk industri	1 017	5,48	5,64	6,23	248	3,85	3,89	4,15
Samtliga industrigrupper	62 315	5,97	6,12	6,74	14 163	3,88	3,94	4,34
Malmö								
Järn- och stålmanufaktur	1 013	5,28	5,48	5,99	310
Mekaniska verkstäder	5 899	5,46	5,53	6,06	340	3,50	3,52	3,90
Reparationsverkstäder	1 298	4,98	5,05	5,58	1
Elektroteknisk industri	378	5,10	5,20	5,71	5
Annan metallindustri	440	5,05	5,10	5,60	17
Cementvarufabriker	648	5,61	5,87	6,17	—	—	—	—
Möbelfabriker	333	5,12	5,22	5,67	249	4,03	4,06	4,46
Annan trävaruindustri ¹	160	5,20	5,29	5,70	2
Papp- och pappersvaruindustri	125	4,70	4,86	5,14	194	3,43	3,46	3,71
Grafisk industri	2 391	5,37	5,92	6,32	625	3,93	3,97	4,35
Bagerindustri	626	5,08	5,23	5,58	159	3,72	3,76	4,04
Choklad- och konfektindustri	374	4,37	4,50	4,91	661	3,36	3,43	3,81
Mejerindustri	297	4,61	4,69	5,03	24
Slakterier och charkuterier	836	5,07	5,27	5,64	163	3,67	3,71	3,97
Annan livsmedelsindustri	105	4,45	4,52	4,87	84
Dryckesvaruindustri	247	4,29	4,43	4,97	84	3,45	3,48	3,96
Trikåfabriker	437	4,85	5,06	5,62	1 332	3,62	3,65	4,00
Sömnadsindustri	502	4,54	4,58	4,97	2 232	3,45	3,46	3,80
Hatt- och mössfabriker	37	201	3,28	3,28	3,59
Annan textil- och beklädnadsindustri	716	4,43	4,55	4,97	1 015	3,38	3,42	3,73
Päls- och skinnvarufabriker	123	4,82	4,82	5,27	284	3,93	3,93	4,25
Skoidustri	552	4,84	4,92	5,35	474	3,66	3,68	4,03
Andra lädervarufabriker	63	5,19	5,24	5,75	63	3,66	3,37	3,67
Färg-, olje- och parfymfabriker	197	4,47	4,67	5,01	105	3,25	3,25	3,53
Annan kemisk-teknisk industri	1 210	4,71	4,82	5,19	101	3,38	3,39	3,64
Samtliga industrigrupper	29 827	5,17	5,32	5,83	10 620	3,53	3,56	3,91
Norrköping								
Järn- och stålmanufaktur	145	5,77	5,87	6,30	—	—	—	—
Mekaniska verkstäder	1 662	4,99	5,05	5,54	19

¹ Inkl. svarveri- och skidfabriker.

Tab. 19 (forts.). Genomsnittliga timförtjänster år 1959 för vuxna industriarbetare i vissa större städer

a = *exkl.* övertids- och skifttillägg, helgdagslön, semesterlön och övriga förmånerb = *inkl.* övertids- och skifttillägg men *exkl.* helgdagslön, semesterlön och övriga förmånerc = *inkl.* övertids- och skifttillägg, helgdagslön, semesterlön och övriga förmåner

1	2	3	4	5	6	7	8	9
Stad Industrigrupp	Män			Kvinnor				
	Redo- visat antal arbets- tim- mar (1 000- tal)	Genomsnittlig timförtjänst, kr			Redo- visat antal arbets- tim- mar (1 000- tal)	Genomsnittlig timförtjänst, kr		
		a	b	c		a	b	c
Reparationsverkstäder	455	5,04	5,13	5,72	1
Elektroteknisk industri	902	5,01	5,06	5,55	638	3,83	3,84	4,19
Annan metallindustri	52	4,65	4,70	5,19	128
Annan jord- och stenindustri	141	5,18	5,36	5,64	—	—	—	—
Papp- och pappersvaruindustri	833	5,39	5,74	6,07	349	4,13	4,29	4,55
Grafisk industri	352	4,83	5,00	5,31	56	3,88	3,92	4,17
Bageriindustri	168	4,85	4,95	5,31	81	3,76	3,79	4,11
Choklad- och konfektindustri	108	4,39	4,46	4,90	229	3,30	3,32	3,67
Slakterier och charkuterier	359	4,87	5,04	5,43	89	3,82	3,86	4,24
Ylleindustri	1 406	4,27	4,45	4,94	917	3,71	3,80	4,18
Trikåfabriker	161	4,65	4,89	5,38	485	3,36	3,40	3,69
Sömnadsindustri	37	354	3,41	3,43	3,80
Annan textil- och beklädnadsindustri	127	4,20	4,26	4,80	248	3,37	3,43	3,79
Annan kemisk-teknisk industri	140	4,82	4,89	5,20	21
Samtliga industrigrupper	14 098	4,85	5,11	5,55	4 950	3,64	3,71	4,05

Tab. 20. Medeltal och indextal (samtliga industrigrupper = 100) för timförtjänsterna år 1959 (inkl. övertids- och skifttillägg samt helgdagslön, semesterlön och övriga förmåner) för vuxna arbetare inom egentlig industri

A = utan omräkning av de redovisade lönerna

B = efter omräkning till Stockholms dyrorotaläge

Industrigrupp	Genomsnittlig timförtjänst, kr		Indextal		Indextal (A) för dyrorotsgrupp			
	A	B	A	B	2	3	4	5
Män								
Malmgruvor, arbetare under jord	8,60	8,84	145	141	—	136	120	134
Skeppsvarv	6,87	7,19	116	115	..	108	118	100
Tidningstryckerier	6,81	7,06	115	113	..	102	113	118
Bil- och karosserifabriker	6,63	6,86	112	110	113	101	105	114
Sprängämnesfabriker	6,34	6,78	107	108	..	111	—	..
Annan grafisk industri	6,51	6,69	110	107	..	108	97	98
Järn-, stål- och kopparverk	6,28	6,67	106	107	116	107	115	103
Malmgruvor, arbetare ovan jord	6,47	6,66	109	106	..	95	92	110
Kolgruvor	5,98	6,58	101	105	116	—	—	—
Spisbrödsbagerier	6,21	6,56	105	105	—	106
Wallboardfabriker	6,23	6,51	105	104	—	106	97	..
Mekaniska verkstäder	6,15	6,50	104	104	108	103	103	102
Cementvarufabriker	6,11	6,49	103	104	109	102	105	108
Bok- och accidenstryckerier	6,23	6,43	105	103	103	101	97	96
Annan jord- och stenindustri	6,02	6,38	102	102	103	103	100	100
Järn- och stålmanufaktur	5,97	6,35	101	101	104	101	105	112
Papp- och pappersvaruindustri	5,94	6,32	100	101	109	103	94	94
Elektroteknisk industri	6,07	6,31	102	101	101	99	95	96
Annan metallindustri	5,95	6,28	100	100	104	99	100	98
Bokbinderier	6,08	6,28	103	100	101	94	96	97
Massafabriker	5,96	6,26	101	100	109	102	95	85
Reparationsverkstäder	5,98	6,24	101	100	95	96	97	102
Färg-, olje- och parfymfabriker	5,97	6,23	101	100	94	102	96	88
Bent kemisk industri	5,80	6,11	98	98	—	98	93	88
Hatt- och mössfabriker	5,74	6,09	97	97	..	97
Gummivarufabriker	5,66	6,07	95	97	107	98	..	89
Cementfabriker	5,67	6,06	96	97	..	97
Margarinindustri	5,78	6,04	97	96	—	98
Pappersbruk och pappfabriker	5,57	5,96	94	95	98	99	93	..
Päls- och skinnvarufabriker	5,58	5,96	94	95	107	95	..	96
Andra lädervarufabriker	5,55	5,93	94	95	102	95	101	82
Stenindustri	5,53	5,92	93	95	103	93	121	87
Sprit- och vinfabriker	5,77	5,92	97	95	105	86	89	..
Kalk- och kritbruk	5,50	5,87	93	94	99	97	87	..
Fanér- och plywoodfabriker	5,51	5,87	93	94	104	96	..	—
Tobaksfabriker	5,66	5,87	95	94	88	..
Garverier	5,42	5,87	91	94	104	94	..	—
Skoidustri	5,49	5,85	93	93	96	95	86	91
Möbelfabriker	5,40	5,84	91	93	101	96	91	102
Annan kemisk-teknisk industri	5,48	5,81	92	93	101	91	94	87
Choklad- och konfektindustri	5,59	5,80	94	93	..	87	80	97
Slakterier och charkuterier	5,50	5,80	93	93	99	93	85	92
Annan läder-, hår- och gummivaruindustri	5,44	5,74	92	92	106	89	92	86
Annan trävaruindustri ¹	5,35	5,73	90	92	94	95	90	99
Byggnadssnickierier och trähusfabriker	5,31	5,72	90	91	100	92	90	92
Porslins-, kakel- och lergodsfabriker	5,32	5,68	90	91	95	87	..	—
Mjukbrödsbagerier	5,42	5,68	91	91	98	91	89	84
Vatten- och läskedrycksfabriker	5,47	5,61	92	90	..	85	86	85
Glasindustri	5,14	5,60	87	89	92	107	..	103
Sågverk och hyvlerier	5,29	5,59	89	89	92	90	89	82

¹ Inkl. svarveri- och skidfabriker.

84 Arbetare inom egentlig industri

Tab. 20 (forts.). Medeltal och indextal (samtliga industrigrupper = 100) för timförtjänsterna år 1959 (inkl. övertids- och skifttillägg samt helgdagslön, semesterlön och övriga förmåner) för vuxna arbetare inom egentlig industri

A = utan omräkning av de redovisade lönerna

B = efter omräkning till Stockholms dyrortsläge

1	2	3	4	5	6	7	8	9	
Industrigrupp	Genomsnittlig timförtjänst, kr		Indextal		Indextal (A) för dyrortsgrupp				
	A	B	A	B	2	3	4	5	
Sockerindustri	5,11	5,57	86	89	98	89	
Kvarnar	5,32	5,56	90	89	90	86	..	88	
Triåfabriker	5,18	5,55	87	89	94	92	80	..	
Annan textil- och beklädnadsindustri	5,17	5,49	87	88	93	89	85	84	
Tegelbruk	5,06	5,47	85	87	95	89	85	87	
Bryggerier och maltfabriker	5,20	5,45	88	87	88	85	85	86	
Sömnadsindustri	5,10	5,45	86	87	93	88	84	85	
Annan livsmedelsindustri	5,14	5,40	87	86	89	84	86	87	
Lådfabriker	4,96	5,35	84	85	91	88	90	..	
Tändsticksfabriker	4,96	5,34	84	85	92	87	
Grönsaks- och fruktkonservindustri	4,87	5,32	82	85	96	79	69	..	
Bomullsindustri	4,94	5,31	83	85	94	83	87	..	
Mejeriindustri	4,99	5,25	84	84	90	82	81	81	
Ylleindustri	4,83	5,20	81	83	92	84	75	..	
Linne- och juteindustri	4,70	5,13	79	82	91	83	
Fiskkonservindustri	4,84	5,12	82	82	..	82	80	..	
Torvindustri	4,65	5,10	78	81	92	74	
Samtliga industrigrupper	5,93	6,26	100	100	100	100	100	100	
Kvinnor									
Sprängämnesfabriker	4,69	5,03	115	116	..	120	
Mekaniska verkstäder	4,70	4,91	115	114	103	109	125	108	
Annan grafisk industri	4,81	4,90	118	113	..	107	..	110	
Spisbrödsbagerier	4,52	4,78	111	111	..	112	
Bil- och karosserifabriker	4,61	4,77	113	110	..	109	
Bokbinderier	4,46	4,63	109	107	112	102	110	105	
Järn-, stål- och kopparverk	4,31	4,60	106	106	..	108	
Elektroteknisk industri	4,45	4,60	109	106	98	104	108	103	
Bok- och accidenstryckerier	4,44	4,58	109	106	99	104	109	102	
Margarinindustri	4,43	4,57	109	106	..	111	
Byggnadssnickrier och trähusfabriker	4,22	4,56	103	106	106	110	
Möbelfabriker	4,20	4,53	103	105	107	109	85	..	
Papp- och pappersvarindustri	4,28	4,53	105	105	109	107	99	97	
Garverier	4,15	4,53	102	105	111	
Andra lädervarufabriker	4,23	4,51	104	104	108	105	104	..	
Slakterier och charkuterier	4,24	4,46	104	103	102	101	98	110	
Annan läder-, hår- och gummivarindustri	4,14	4,46	101	103	107	105	
Annan metallindustri	4,27	4,45	105	103	102	99	108	101	
Mjukbrödsbagerier	4,30	4,45	105	103	94	101	103	100	
Pappersbruk och pappfabriker	4,12	4,44	101	103	107	104	96	..	
Kvarnar	4,27	4,43	105	103	..	97	
Färg-, olje- och parfymfabriker	4,30	4,43	105	103	102	103	94	97	
Järn- och stålmanufaktur	4,15	4,42	102	102	104	103	108	107	
Dryckesvarindustri	4,24	4,40	104	102	98	98	102	99	
Fanér- och plywoodfabriker	4,12	4,37	101	101	..	103	
Annan trävarindustri ¹	4,08	4,34	100	100	96	101	..	110	
Bomullsindustri	4,05	4,34	99	100	105	99	100	..	
Päls- och skinnvarufabriker	4,10	4,34	100	100	..	101	..	98	
Tobaksfabriker	4,11	4,32	101	100	..	102	97	..	
Tidningstryckerier	4,05	4,31	99	100	..	100	
Tegelbruk	3,95	4,30	97	100	102	103	

¹ Inkl. svarveri- och skidfabriker.

Tab. 20 (forts.). Medeltal och indextal (samtliga industrigrupper = 100) för timförtjänsterna år 1959 (inkl. övertids- och skifttillägg samt helgdagalön, semesterlön och övriga förmåner) för vuxna arbetare inom egentlig industri

1	2	3	4	5	6	7	8	9
Gummivarufabriker	3,99	4,28	98	99	101	101	..	92
Socketindustri	3,93	4,27	96	99	100	104
Ylleindustri	3,95	4,25	97	98	102	99	97	..
Skoidustri	3,96	4,23	97	98	96	101	90	91
Choklad- och konfektindustri	4,06	4,21	100	97	92	96	82	98
Mejeriindustri	3,97	4,19	97	97	97	96	100	95
Trikåfabriker	3,91	4,18	96	97	99	99	93	87
Sömnadsindustri	3,93	4,18	96	97	99	97	97	96
Sågverk och hyvlerier	3,93	4,16	96	96	..	100	88	..
Hatt- och mössfabriker	3,94	4,16	97	96	..	99	89	93
Rent kemisk industri	3,95	4,16	97	96	—	101	89	..
Porslins-, kakel- och lergodsfabriker	3,88	4,14	95	96	104	93	..	—
Annan kemisk-teknisk industri	3,93	4,11	96	95	93	94	95	94
Linne- och juteindustri	3,76	4,09	92	95	97	97	—	—
Annan livsmedelsindustri	3,86	4,07	95	94	96	94	..	93
Annan textil- och beklädnadsindustri	3,86	4,07	95	94	92	95	93	92
Grönsaks- och fruktkonservindustri	3,69	4,03	90	93	98	89	75	—
Massafabriker	3,81	4,01	93	93	92	99	88	..
Fiskkonservindustri	3,75	3,96	92	92	—	93	91	..
Tändsticksfabriker	3,68	3,95	90	91	98	92	—	—
Glasindustri	3,20	3,49	78	81	78	104
Samtliga industrigrupper	4,08	4,32	100	100	100	100	100	100

Tab. 21. Medeltal och indextal (samtlige industrigrupper = 100) för timförtjänsterna år 1959 (exkl. övertid- och skifttillägg samt helgdagslön, semesterlön och övriga förmåner) för vuxna arbetare inom egentlig industri

A = utan omräkning av de redovisade lönerna

B = efter omräkning till Stockholms dyrortsläge

1 Industrigrupp	2	3	4		5		6		7		8		9	
			Genomsnittlig timförtjänst, kr		Indextal		Indextal (A) för dyrortsgrupp							
	A	B	A	B	2	3	4	5						
Män														
Malmgruvor, arbetare under jord	7,79	8,00	148	144	—	141	125	135						
Skeppsvarv	6,09	6,37	116	115	..	109	118	100						
Tidningstryckerier	5,39	5,60	102	101	..	96	90	102						
Bil- och karosserifabriker	5,97	6,17	113	111	115	103	107	115						
Sprängämnesfabriker	5,62	6,01	107	108	..	110	—	..						
Annan grafisk industri	5,69	5,84	108	105	—	103	95	99						
Järn-, stål- och kopparverk	5,49	5,83	104	105	107	105	111	100						
Malmgruvor, arbetare ovan jord	5,77	5,94	110	107	..	97	93	110						
Kolgruvor	5,52	6,07	105	109	120	—	—	—						
Spisbrödsbagerier	5,28	5,58	100	100	—	101						
Wallboardfabriker	5,17	5,40	98	97	—	99	93	..						
Mekaniska verkstäder	5,52	5,83	105	105	109	104	105	104						
Cementvarufabriker	5,61	5,96	107	107	113	106	107	113						
Bok- och accidenstryckerier	5,59	5,77	106	104	105	101	100	98						
Annan jord- och stenindustri	5,46	5,79	104	104	107	105	103	101						
Järn- och stålmanufaktur	5,36	5,70	102	103	105	102	108	114						
Papp- och pappersvaruindustri	5,24	5,57	100	100	109	101	94	96						
Elektroteknisk industri	5,45	5,66	104	102	101	100	97	96						
Annan metallindustri	5,35	5,64	102	101	105	101	101	100						
Bokbinderier	5,58	5,76	106	104	105	98	98	101						
Massfabriker	5,12	5,38	97	97	103	99	92	83						
Reparationsverkstäder	5,32	5,55	101	100	96	96	98	101						
Färg-, olje- och parfymfabriker	5,20	5,42	99	97	97	98	94	90						
Rent kemisk industri	5,01	5,28	95	95	—	97	89	87						
Hatt- och mössfabriker	5,16	5,48	98	99	..	98						
Gummi- och pappersfabriker	5,11	5,48	97	99	108	99	..	92						
Cementfabriker	5,03	5,38	96	97	..	97						
Margarinindustri	5,16	5,38	98	97	—	98						
Pappersbruk och pappfabriker	4,74	5,08	90	91	94	95	92	..						
Päls- och skinnvarufabriker	5,13	5,48	98	99	108	99	..	99						
Andra lädervarufabriker	5,05	5,39	96	97	103	97	105	84						
Stenindustri	5,07	5,43	96	98	106	95	129	91						
Sprit- och vinfabriker	5,24	5,37	100	97	108	85	92	..						
Kalk- och kritbruk	4,95	5,29	94	95	101	98	88	..						
Fanér- och plywoodfabriker	4,82	5,13	92	92	104	95	..	—						
Tobaksfabriker	4,91	5,09	93	92	87	..						
Garverier	4,87	5,27	93	95	105	96	..	—						
Skindustri	5,00	5,33	95	96	98	98	89	93						
Möbelfabriker	4,90	5,30	93	95	102	98	93	104						
Annan kemisk-teknisk industri	4,94	5,24	94	94	103	92	95	89						
Choklad- och konfektindustri	4,92	5,10	94	92	..	87	82	94						
Slakterier och charkuterier	4,98	5,26	95	95	100	95	88	93						
Annan läder-, hår- och gummivaruindustri	5,00	5,28	95	95	110	91	96	90						
Annan trävaruindustri ¹	4,85	5,20	92	94	95	97	89	102						
Byggnadssnickierier och trähusfabriker	4,78	5,15	91	93	100	93	91	94						
Porslins-, kakel- och lergodsfabriker	4,81	5,14	91	92	97	88	..	—						
Mjukbrödsbagerier	4,91	5,15	93	93	100	92	92	85						
Vatten- och läskedrycksfabriker	4,86	4,98	92	90	..	84	86	85						
Glasindustri	4,62	5,02	88	90	94	104	..	108						
Sågverk och hyvlerier	4,63	4,89	88	88	92	89	87	81						

¹ Inkl. svarveri- och skidfabriker.

Tab. 21 (forts.). Medeltal och indextal (samtliga industrigrupper = 100) för timförtjänsterna år 1959 (exkl. övertids- och skifttillägg samt helgdagslön, semesterlön och övriga förmåner) för vuxna arbetare inom egentlig industri

1	2	3	4	5	6	7	8	9
Sockerindustri	4,53	4,94	86	89	97	89
Kvarnar	4,76	4,98	90	90	92	87	..	88
Trikåfabriker	4,55	4,87	87	88	94	90	79	..
Annan textil- och beklädnadsindustri	4,48	4,76	85	86	91	86	85	87
Tegelbruk	4,64	5,02	88	90	97	93	89	91
Bryggerier och maltfabriker	4,52	4,74	86	85	89	84	83	83
Sömnadsindustri	4,64	4,95	88	89	95	90	86	87
Annan livsmedelsindustri	4,62	4,85	88	87	88	85	88	88
Lådfabriker	4,47	4,82	85	87	92	89	94	..
Tändsticksfabriker	4,54	4,88	86	88	94	90	—	—
Grönsaks- och fruktkonservindustri	4,26	4,66	81	84	93	78	70	—
Bomullsindustri	4,22	4,54	80	82	90	80	83	—
Mejeriindustri	4,48	4,71	85	85	91	84	80	82
Ylleindustri	4,21	4,53	80	81	90	82	74	..
Linne- och juteindustri	3,97	4,34	75	78	85	79	—	—
Fiskkonservindustri	4,40	4,65	84	84	—	84	81	..
Torvindstri	4,28	4,69	81	84	94	79	—	—
Samtliga industrigrupper	5,26	5,56	100	100	100	100	100	100
Kvinnor								
Sprängämnesfabriker	4,21	4,52	114	116	..	119	—	—
Mekaniska verkstäder	4,18	4,36	114	112	96	108	122	107
Annan grafisk industri	4,43	4,52	120	116	—	109	..	112
Spisbrödsbagerier	4,03	4,27	110	109	—	111
Bil- och karosserifabriker	4,18	4,33	114	111	—	109
Bokbinderier	4,15	4,31	113	111	115	105	114	108
Järn-, stål- och kopparverk	3,82	4,08	104	105	..	106	—	..
Elektroteknisk industri	4,00	4,13	109	106	97	103	107	102
Bok- och accidenstryckerier	4,06	4,19	110	107	100	104	113	103
Margarinindustri	4,03	4,15	110	106	—	109
Byggnadssnickier och trähusfabriker	3,81	4,12	104	106	106	110
Möbelfabriker	3,81	4,11	104	105	108	109	86	..
Papp- och pappersvarindustri	3,90	4,13	106	106	112	107	99	98
Garverier	3,75	4,09	102	105	112
Andra lädervarufabriker	3,85	4,11	105	105	109	106	105	..
Slakterier och charkuterier	3,91	4,11	106	105	105	103	101	111
Annan läder-, hår- och gummivarindustri	3,75	4,04	102	104	107	105	—	..
Annan metallindustri	3,83	3,99	104	102	100	98	108	100
Mjukbrödsbagerier	3,95	4,10	107	105	97	103	107	100
Pappersbruk och pappfabriker	3,79	4,09	103	105	109	107	99	..
Kvarnar	3,85	3,99	105	102	..	99
Färg-, olje- och parfymfabriker	3,90	4,02	106	103	106	101	93	99
Järn- och stålmanufaktur	3,73	3,98	101	102	103	103	110	106
Dryckesvarindustri	3,76	3,89	102	100	98	97	101	97
Fanér- och plywoodfabriker	3,65	3,87	99	99	..	100
Annan trävarindustri ¹	3,69	3,93	100	101	97	101	..	108
Bomullsindustri	3,51	3,76	95	96	102	95	96	..
Päls- och skinnvarufabriker	3,79	4,01	103	103	..	104	..	98
Tobaksfabriker	3,64	3,82	99	98	..	100	96	..
Tidningstryckerier	3,64	3,87	99	99	..	100
Tegelbruk	3,71	4,05	101	104	106	108
Gummivarufabriker	3,70	3,97	101	102	103	104	..	94
Sockerindustri	3,55	3,86	96	99	100	103
Ylleindustri	3,51	3,77	95	97	99	98	96	..
Skoidustri	3,59	3,83	98	98	96	101	92	90
Choklad- och konfektindustri	3,61	3,74	98	96	94	94	83	96
Mejeriindustri	3,59	3,79	98	97	99	98	99	92

¹ Inkl. svarveri- och skidfabriker.

Tab. 22. Uppräknat antal av vuxna manliga arbetare utförda arbetstimmar (1 000-tal) samt förekomsten av ackords- och övertidsarbete år 1959 inom byggnads- och anläggningsverksamhet med fördelning efter närings- och dyrortsgrupp (Se anm. nedan)

1	2	3	4	5	6	7	8
	Uppräknat antal arbetstimmar ¹ (1 000-tal)					Därav i %	
	Dyrortsgrupp				Hela riket	på ackord	på övertid
	2	3	4	5			
Husbyggnadsarbete.....	8 760	57 199	15 943	25 520	107 485	57,6	2,5
Murare	1 272	5 788	1 382	2 079	10 528	69,3	0,8
Träarbetare	3 170	16 865	4 780	7 016	31 841	64,4	0,8
därav: Parkettläggare.....	1	174	30	138	343	89,3	1,0
Grovarbetare.....	3 992	31 210	8 697	14 830	58 770	55,2	3,2
Chaufförer och truckförare	186	1 493	289	396	2 364	12,1	6,2
Maskinister	118	887	408	566	1 979	30,8	8,5
Smeder och montörer.....	21	889	247	531	1 689	42,2	7,2
Väg- och vattenbyggnadsarbete.....	2 605	12 438	4 552	6 788	26 384	87,3	7,5
Elektriskt installationsarbete	1 333	7 546	3 429	4 717	17 025	52,2	2,8
Rörledningsarbete	2 482	12 832	4 000	6 628	25 941	55,7	2,4
Måleriarbete	246	6 428	1 984	3 645	12 303	87,7	1,1
Glasmästeriarbete	42	646	227	330	1 245	16,4	3,0
Bleck- och plåtslageriarbete.....	59	869	214	393	1 535	75,5	1,0
Samtliga grupper.....	15 526	97 958	30 349	48 021	191 918	62,6	3,1

¹ Se s. 38.

Anm. I några fall, då företagsenheter ej kunnat lokaliseras till viss dyrortsgrupp, är antalet redovisade arbetstimmar i »Hela riket» större än

summan av antalet arbetstimmar i de olika dyrortsgrupperna.

Tab. 23. Genomsnittliga timförtjänster år 1959 för vuxna manliga arbetare inom bygnads- och anläggningsverksamheta = *exkl.* övertids- och skifttilllägg, semesterlön och övriga förmånerb = *inkl.* övertids- och skifttilllägg men *exkl.* semesterlön och övriga förmånerc = *inkl.* övertids- och skifttilllägg, semesterlön och övriga förmåner

	Upp- räknat antal arbets- timmar ¹ (1 000- tal)	Genomsnittlig timförtjänst, kr						In- dex- tal (c) 1958 = 100	
		a	b			c			
			to- talt	därav		to- talt	därav		
				skift- till- lägg m. m.	över- tids- till- lägg		se- mes- ter- lön		övr. för- mån- er
Husbyggnadsarbete	107 485	7,26	7,32	0,00	0,06	7,81	0,49	0,00	106
Murare	10 528	8,29	8,31	0,00	0,02	0,00	..
Träarbetare	31 844	7,92	7,94	0,00	0,02	0,00	..
därav: Parkettläggare	343	8,17	8,19	—	0,03	—	..
Grovarbetare	58 770	6,83	6,92	0,00	0,08	0,00	..
Chaufförer och truckförare..	2 364	5,25	5,40	0,01	0,14	0,00	..
Maskinister	1 979	6,86	7,10	0,00	0,24	0,00	..
Smeder och montörer	1 689	6,52	6,73	0,01	0,20	—	..
Väg- och vattenbyggnadsarbete	26 384	6,97	7,23	0,08	0,19	7,67	0,43	0,00	104
Elektriskt installationsarbete ..	17 025	6,67	6,75	0,00	0,08	7,16	0,40	0,00	106
Rörledningsarbete	25 941	6,48	6,55	—	0,07	6,95	0,40	0,00	105
Måleriarbete	12 303	8,70	8,74	0,00	0,03	9,26	0,52	0,00	105
Glasmåsteriarbete	1 245	5,97	6,04	—	0,07	6,40	0,36	—	106
Bleck- och plåtslageriarbete....	1 535	7,46	7,49	—	0,03	7,97	0,48	0,00	105
Samtliga grupper	191 918	7,15	7,24	0,01	0,08	7,70	0,46	0,00	106

¹ Se not 1, tab. 22.

Tab. 24. Genomsnittliga timförtjänster år 1959 för vuxna manliga arbetare inom byggnads- och anläggningsverksamhet med fördelning efter dyrortsgrupp

a = *exkl.* övertids- och skifttillägg, semesterlön och övriga förmåner

b = *inkl.* övertids- och skifttillägg men *exkl.* semesterlön och övriga förmåner

c = *inkl.* övertids- och skifttillägg, semesterlön och övriga förmåner

	Genomsnittlig timförtjänst, kr											
	a (oavsett löneform)				b				c			
	dyrortsgrupp				dyrortsgrupp				dyrortsgrupp			
	2	3	4	5	2	3	4	5	2	3	4	5
Husbyggnadsarbete . .	5,63	6,69	7,11	9,17	5,67	6,76	7,17	9,24	6,09	7,21	7,65	9,85
Murare	6,43	7,81	8,35	10,71	6,44	7,85	8,36	10,72
Träarbetare	5,77	7,21	7,65	10,79	5,78	7,23	7,67	10,81
därav:												
Parkettläggare	7,89	..	8,87	..	7,92	..	8,91
Grovarbetare	5,30	6,32	6,71	8,40	5,36	6,41	6,78	8,49
Chaufförer och												
truckförare	4,67	5,02	5,54	6,21	4,75	5,16	5,67	6,41
Maskinister	5,99	6,30	7,09	7,75	6,12	6,54	7,27	8,06
Smeder och mon-												
törer	6,24	6,18	7,20	..	6,39	6,38	7,52
Väg- och vattenbygg-												
nadsarbete	6,20	6,99	6,84	7,30	6,37	7,26	7,09	7,61	6,78	7,68	7,53	8,06
Elektriskt installa-												
tionsarbete	5,16	6,44	6,68	7,46	5,19	6,51	6,78	7,55	5,50	6,93	7,18	8,00
Rörledningsarbete . .	5,52	6,25	6,60	7,19	5,56	6,32	6,69	7,27	5,88	6,70	7,11	7,74
Måleriarbete	6,55	7,63	8,73	10,72	6,56	7,66	8,77	10,76	7,02	8,15	9,28	11,37
Glasmästeriarbete	5,55	5,94	6,83	..	5,61	6,02	6,92	..	5,95	6,37	7,34
Bleck- o. plåtslageriarb.	5,77	6,95	7,86	8,60	5,82	6,99	7,90	8,62	6,20	7,44	8,40	9,19
Samtliga grupper	5,68	6,71	7,06	8,56	5,74	6,80	7,15	8,67	6,14	7,24	7,61	9,21

Tab. 25. Genomsnittliga timförtjänster år 1959 för vuxna manliga arbetare inom bygnads- och anläggningsverksamhet i vissa större städer

a = *exkl.* övertids- och skifttillägg, semesterlön och övriga förmånerb = *inkl.* övertids- och skifttillägg men *exkl.* semesterlön och övriga förmånerc = *inkl.* övertids- och skifttillägg, semesterlön och övriga förmåner

	Stockholm m. förorter ¹			Göteborg m. förorter ²			Malmö					
	Upp- räknat antal ar- bets- tim- mar ³ (1 000- tal)	Genomsnittlig timförtjänst, kr			Upp- räknat antal ar- bets- tim- mar ³ (1 000- tal)	Genomsnittlig timförtjänst, kr			Upp- räknat antal ar- bets- tim- mar ³ (1 000- tal)	Genomsnittlig timförtjänst, kr		
		a	b	c		a	b	c		a	b	c
Husbyggnadsarbete	20 957	9,57	9,64	10,26	7 359	7,22	7,27	7,75	4 359	7,03	7,11	7,54
Murare	1 753	11,14	11,15	..	620	8,25	8,27	..	529	8,15	8,17	..
Träarbetare	5 613	11,56	11,57	..	2 200	7,80	7,82	..	1 105	8,35	8,37	..
därav: Parkettläggare	138	8,87	8,91	..	15	106	8,15	8,18	..
Grovarbetare	12 208	8,69	8,77	..	4 059	6,78	6,84	..	2 438	6,38	6,48	..
Chaufförer och truckförare ..	347	6,24	6,45	..	76	5,82	5,99	..	104	4,91	5,03	..
Maskinister	499	7,90	8,18	..	170	7,66	7,93	..	71	6,55	6,88	..
Smeder och montörer	433	7,14	7,45	..	95	6,50	6,76	..	112	5,31	5,58	..
Väg- o. vattenbyggnadsarbete	2 179	8,32	8,58	9,09	818	6,92	7,08	7,56	970	7,01	7,23	7,61
Elektriskt installationsarbete ..	4 290	7,55	7,64	8,10	2 135	6,62	6,70	7,10	994	6,90	7,00	7,42
Rörledningsarbete	5 573	7,22	7,30	7,78	2 362	6,54	6,63	7,06	1 514	6,27	6,36	6,71
Måleriarbete	3 346	10,94	10,97	11,59	1 453	8,99	9,03	9,55	1 068	8,38	8,45	8,97
Glasmästeriarbete	326	6,86	6,95	7,36	145	5,84	5,94	6,30	169	5,31	5,43	5,71
Bleck- och plåtslageriarbete....	351	8,85	8,86	9,45	158	7,73	7,77	8,29	8
Samtliga grupper	37 023	9,00	9,08	9,65	14 431	7,17	7,24	7,71	9 082	7,02	7,11	7,53

¹ Boo, Danderyd, Djursholm, Huddinge, Järfäl-
la, Lidingö, Nacka, Saltsjöbaden, Sollentuna,
Solna, Stocksund, Sundbyberg och Täby. —

² Mölndal, Partille, Råda, Torslanda och Tuve.
— ³ Se not 1, tab. 22.

Tab. 26. Redovisat antal av vuxna arbetare utförda arbetstimmar (1 000-tal) samt förekomsten av ackords- och övertidsarbete år 1959 vid statliga verkstäder och byggnadsarbeten m. m. med fördelning efter verksamhetsområde

	Redovisat antal arbetstimmar (1 000-tal)		Därav i %			
			på ackord		på övertid	
	Män	Kv.	Män	Kv.	Män	Kv.
Mekaniska verkstäder m. m.	31 199	1 553	63,3	87,1	2,0	0,3
Massa-, pappers- och grafisk industri..	840	295	21,0	33,1	2,3	0,7
Livsmedelsindustri	134	—	—	—	2,1	—
Sko- och beklädnadsverkstäder, tvätt- anstalter.....	633	1 495	65,9	90,1	5,3	1,8
Summa	32 806	3 343	62,0	83,7	2,0	1,0
Linjearbete, ban- och vägunderhållsar- bete samt byggnads- och anlägg- ningsverksamhet	60 826	30	155,6	0,2	3,9	0,3
Förrädsarbete	5 063	114	6,5	15,1	2,2	0,4
Samtliga grupper.....	98 695	3 487	155,2	80,7	3,3	1,0

¹ Då antalet arbetstimmar vid ackordsarbete för väg- och brobyggnadsarbetare vid väg- och vattenbyggnadsverket ej kunnat särredovisas, har procentsiffrorna 55,6 och 55,2 i tab. 26,

liksom även de genomsnittliga timförtjänsterna 4,44, 5,97, 4,19 och 6,11 kr i tab. 27, beräknats utan hänsynstagande till denna grupp.

Tab. 27. Genomsnittliga timförtjänster år 1959 för vuxna arbetare vid statliga verkstäder och byggnadsarbeten m. m.a = *exkl.* övertids- och skifttillägg, helgdagslön, semesterlön och övriga förmånerb = *inkl.* övertids- och skifttillägg men *exkl.* helgdagslön, semesterlön och övriga förmånerc = *inkl.* övertids- och skifttillägg, helgdagslön, semesterlön och övriga förmåner

	Redo- visat antal arbets- tim- mar (1 000- tal)	Genomsnittlig timförtjänst, kr									
		a			b		c				
		på tid- lön	på ac- kord	oav- sett löne- form	to- talt	dä- rav	to- talt	hel- dags- lön	se- mes- ter- lön	övri- ga för- må- ner	
Män											
Mekaniska verkstäder m. m.	98 695	4,44	5,97	5,31	5,42	0,03	0,08	6,08	0,12	0,37	0,17
Massa-, pappers- o. grafisk industri	31 199	4,93	5,75	5,45	5,51	0,01	0,05	6,28	0,18	0,40	0,20
Sko- o. beklädnadsverkst., tvättnst.	840	5,58	6,95	5,86	6,06	0,11	0,09	6,66	—	0,39	0,22
Linjearbete, ban- och vägunderhålls- arbete samt byggnads- o. anlägg- ningsverksamhet	633	4,51	5,94	5,46	5,61	0,03	0,12	6,30	0,18	0,35	0,15
Förrädsarbete	60 826	4,19	6,11	5,29	5,44	0,04	0,10	6,05	0,09	0,36	0,16
	5 063	4,43	5,61	4,51	4,57	0,00	0,05	4,99	0,04	0,29	0,10
Kvinnor											
Mekaniska verkstäder m. m.	3 487	3,63	4,14	4,04	4,06	0,01	0,02	4,63	0,12	0,30	0,15
Massa-, pappers- o. grafisk industri	1 553	3,42	4,28	4,17	4,17	0,00	0,00	4,82	0,15	0,33	0,17
Sko- o. beklädnadsverkst., tvättnst.	295	4,25	4,71	4,40	4,43	0,01	0,02	5,00	—	0,32	0,25
	1 495	2,99	3,95	3,85	3,89	0,01	0,03	4,40	0,12	0,26	0,13

¹ Se not 1, tab. 26.

Tab. 28. Genomsnittliga timförtjänster år 1959 för vuxna arbetare vid statliga verkstäder och byggnadsarbeten m. m. med fördelning efter dyrortsgrupp

a = *exkl.* övertids- och skifttillägg, helgdagslön, semesterlön och övriga förmåner

b = *inkl.* övertids- och skifttillägg men *exkl.* helgdagslön, semesterlön och övriga förmåner

c = *inkl.* övertids- och skifttillägg, helgdagslön, semesterlön och övriga förmåner

	Genomsnittlig timförtjänst, kr											
	a (oavsett löneform)				b				c			
	dyrortsgrupp				dyrortsgrupp				dyrortsgrupp			
	2	3	4	5	2	3	4	5	2	3	4	5
Män	4,72	5,15	5,42	5,83	4,81	5,23	5,54	6,03	5,41	5,91	6,20	6,68
Mek. verkst. m. m. . . .	4,53	5,33	5,58	6,04	4,63	5,38	5,63	6,11	5,20	6,14	6,36	7,05
Massa-, pappers- o. gra- fisk industri	—	..	4,91	6,09	—	..	5,21	6,26	—	..	5,88	6,86
Sko- o. beklädnads- verkst., tvättanst. . . .	—	5,09	5,55	6,20	—	5,23	5,82	6,33	—	5,84	6,51	7,18
Linjearbete, ban- och vägunderhållsarbete samt byggnads- och anläggningsverksam- het	4,76	5,09	5,43	5,83	4,84	5,19	5,59	6,08	5,45	5,83	6,24	6,65
Förrädsarbete	4,29	4,37	4,61	4,80	4,32	4,42	4,69	4,86	4,73	4,82	5,13	5,33
Kvinnor	..	3,75	4,26	4,41	..	3,78	4,27	4,45	..	4,32	4,85	5,08
Mek. verkst. m. m. . . .	—	3,95	4,36	..	—	3,95	4,37	..	—	4,62	4,99	..
Massa-, pappers- o. gra- fisk industri	—	—	4,04	4,51	—	—	4,06	4,54	—	—	4,50	5,15
Sko- o. beklädnads- verkst., tvättanst. . . .	—	3,62	4,02	4,36	—	3,65	4,07	4,40	—	4,12	4,58	5,03

Tab. 29. Genomsnittliga timförtjänster under andra kvartalet 1959 för vuxna manliga, fast anställda arbetare vid privata buss- och åkeriföretag inom olika dyrortsgrupper

	Redo- visat antal arbeta- re	Genomsnittlig timförtjänst, kronor															
		exkl. övertidstillägg m. m.								inkl. övertidstillägg m. m.							
		Hela riket	Dyrortsgrupp							Hela riket	Dyrortsgrupp						
			2	3	därav Malmö	4	därav Stor- Göte- borg ¹	5	därav Stor- Stock- holm ²		2	3	därav Malmö	4	därav Stor- Göte- borg ¹	5	därav Stor- Stock- holm ²
<i>Bussföretag</i>	2 128	4,27	4,00	4,15	—	4,29	4,61	4,55	4,68	4,64	4,22	4,46	—	4,67	5,10	5,02	5,14
Bussförare	1 751	4,21	3,98	4,10	—	4,20	4,41	4,51	4,70	4,59	4,21	4,43	—	4,61	4,97	5,04	5,24
Biljettförsäljare	44	3,18	—	..	—	3,14	3,17	3,53	—	—	—	3,49	3,53
Verkstadsarbetare	225	4,98	..	4,66	—	5,15	5,36	5,43	5,41	5,16	..	4,87	—	5,31	5,52	5,62	5,62
Övriga	108	4,34	—	3,97	—	4,50	4,47	4,73	—	4,26	—	4,93	4,93
<i>Åkeriföretag</i>	8 124	4,91	4,42	4,69	4,69	4,97	4,98	5,47	5,50	5,15	4,69	4,97	5,02	5,17	5,20	5,66	5,68
Chaufförer	6 738	4,86	4,39	4,64	4,66	4,94	4,94	5,44	5,50	5,11	4,67	4,93	5,01	5,13	5,15	5,64	5,69
Expressarbetare	799	4,80	4,09	4,49	4,74	4,80	4,84	5,25	5,23	4,97	4,16	4,68	4,90	5,03	5,17	5,40	5,39
Verkstadsarbetare	102	5,86	..	5,61	..	5,99	6,06	..	5,81	..	6,14
Övriga	485	5,65	5,48	5,61	..	5,17	..	6,11	6,04	5,86	5,64	5,86	..	5,46	..	6,21	6,13

¹ Jfr not 2, tab. 25. — ² Jfr not 1, tab. 25.

Tab. 30. Genomsnittliga timförtjänster under andra kvartalet 1959 för vuxna arbetare (exkl. s. k. lördags-söndagsextra) i statlig buss- och åkeriverksamhet inom olika dyrortsgrupper

	Redo- visat antal arbe- tare	Genomsnittlig timförtjänst, kronor																			
		exkl. övertidstillägg m. m.										inkl. övertidstillägg m. m.									
		Hela riket	Dyrortsgrupp									Hela riket	Dyrortsgrupp								
			2	3	4	därav inom			5	därav inom			2	3	4	därav inom			5	därav inom	
				Gö- ta- land	Svea- land	Norr- land		Svea- land	Norr- land					Gö- ta- land	Svea- land	Norr- land		Svea- land	Norr- land		
Män	4 670	4,49	4,22	4,39	4,64	4,56	4,41	4,81	4,85	4,76	5,01	4,75	4,51	4,65	4,88	4,82	4,63	5,03	5,12	5,08	5,19
Vägbussförare	2 666	4,53	4,23	4,43	4,79	4,51	..	4,87	4,95	4,86	5,06	4,86	4,56	4,78	5,08	4,94	..	5,12	5,26	5,25	5,26
Lastbilsförare	1 974	4,42	4,15	4,35	4,48	4,55	4,34	..	4,86	4,82	5,01	4,63	4,36	4,53	4,72	4,81	4,55	..	5,15	5,15	5,18
Verkstads- och garage- arbetare																					
grupp I ¹	465	4,86	4,48	4,73	5,10	5,24	5,27	5,16	4,98	4,61	4,83	5,22	5,39	5,48	5,20
grupp II—III ²	240	4,12	..	4,00	4,32	4,26	..	4,31	..	4,16	4,61	4,62	..
Magasins- och lastkarlar	276	4,31	..	4,19	4,34	4,38	4,64	4,58	..	4,42	..	4,30	4,43	4,44	4,76	4,70	..
Biljettförsäljare och pak- ketbud	49	2,92	—	—	..	3,28	3,10	—	—	..	3,56
Kvinnor	136	3,66	..	3,12	—	..	4,03	4,03	..	3,90	..	3,20	—	..	4,38	4,39	..
Biljettförsäljerskor	41	3,82	—	—	..	3,83	3,83	..	4,17	—	—	..	4,19	4,19	..
Städerskor	95	3,52	..	3,12	—	3,68	..	3,21	—

¹ Till grupp I räknas verkstads- och garagearbetare (exkl. smörjare, lutkokare, värmeledningsskötare, förrådsarbetare, garagebiträden, tvättare, städare och andra jämförbara arbetare) med minst 4 år i yrket. — ² Till grupp II—III räknas övriga verkstads- och garagearbetare (dvs. smörjare etc.) samt arbetare i grupp I som arbetat kortare tid än 4 år i yrket.

Tab. 31. Genomsnittliga timförtjänster under andra kvartalet 1959 för vuxna arbetare (exkl. s. k. lördags-söndagsextra) vid kommunala buss- och spårvägsföretag inom olika dyrortsgrupper

Med undantag för Stockholm avser uppgifterna endast manliga arbetare

	Redovisat antal		Genomsnittlig timförtjänst, kronor									
	Hela riket (exkl. Sthlm)	Stockholm	exkl. övertidstillägg m. m.					inkl. övertidstillägg m. m.				
			Hela riket (exkl. Sthlm)	Dyrortsgrupp				Hela riket (exkl. Sthlm)	Dyrortsgrupp			
				3	4 ¹	5			3	4 ¹	5	
Malmö	övriga 3-orter	Göteborg	Stockholm	Malmö	övriga 3-orter	Göteborg	Stockholm					
<i>Månadsavlönade, 47 tim./vecka</i>												
Förare (enmansbetjäning).....	564	—	4,62	—	4,62	—	—	5,03	—	5,03	—	—
* (övriga).....	84	—	4,63	—	4,63	—	—	3,10	—	5,03	—	—
Biljettförsäljare	33	—	3,07	—	3,07	—	—	5,23	—	3,23	—	—
Verkstadsarbetare	135	—	5,29	—	5,29	—	—	5,51	—	5,51	—	—
Övriga	15	—	..	—	..	—	—	..	—	..	—	—
<i>Månadsavlönade, 45 tim./vecka²</i>												
Förare (enmansbetjäning).....	376	357	5,19	5,22	5,07	5,38	6,59	5,63	5,66	5,49	5,85	7,13
* (övriga).....	1 255	* 1 613	5,16	5,02	—	5,18	5,94	5,63	5,44	—	5,66	6,49
Biljettförsäljare, ytnät	200	* 817	4,89	4,89	—	—	5,23	5,32	5,32	—	—	5,80
Spärrpersonal	—	* 339	—	—	—	—	5,27	—	—	—	—	5,83
Övriga	—	* 83	—	—	—	—	5,90	—	—	—	—	6,09
<i>Timavlönade, 47 tim./vecka</i>												
Förare (enmansbetjäning).....	35	—	4,36	—	4,36	—	—	4,75	—	4,75	—	—
* (övriga).....	—	—	—	—	—	—	—	—	—	—	—	—
Verkstadsarbetare	275	—	5,72	—	4,90	6,44	—	5,83	—	5,07	6,48	—
Övriga	408	—	6,06	—	5,16	6,13	—	6,37	—	5,24	6,47	—
<i>Timavlönade, 45 tim./vecka²</i>												
Förare (enmansbetjäning).....	50	—	4,76	..	4,77	—	—	5,39	..	5,36	—	—
* (övriga).....	40	—	4,73	4,73	—	—	—	5,58	5,60	—	..	—
Biljettförsäljare	43	—	4,73	4,73	—	—	—	5,60	5,60	—	—	—
Verkstadsarbetare	* 92	504	* 5,72	* 5,72	—	—	7,22	* 5,86	* 5,86	—	—	7,22
Övriga	* 54	1 024	* 5,92	* 5,92	—	—	6,17	* 6,45	* 6,45	—	—	6,38

¹ Vaxholm i dyrortsgrupp 4 har ej särredovisats. — ² I Stockholm 40,7 timmar per vecka. — ³ Därav 8 kvinnor. — ⁴ Därav 306 kvinnor. — ⁵ Därav 182 kvinnor. — ⁶ Därav 8 kvinnor. — ⁷ I Stockholm 42 timmar per vecka. — ⁸ Inkluderar arbetare med 46 timmar per vecka.

Tab. 32. Genomsnittliga timförtjänster under andra kvartalet 1959 för vuxna manliga, fast anställda arbetare vid oljedistributionsföretag inom olika dyrortsgrupper

	Redo- visat antal arbeta- re	Genomsnittlig timförtjänst, kronor															
		exkl. övertidstillägg m. m.								inkl. övertidstillägg m. m.							
		Hela riket	Dyrortsgrupp							Hela riket	Dyrortsgrupp						
			2	3	därav Mal- mö	4	därav Stor- Göte- borg ¹	5	därav Stor- Stock- holm ²		2	3	därav Mal- mö	4	därav Stor- Göte- borg ¹	5	därav Stor- Stock- holm ²
Samtliga arbetare	4 155	4,86	4,34	4,69	4,84	4,95	4,97	5,18	5,23	5,08	4,51	4,90	5,02	5,21	5,22	5,43	5,49
Bilförare	1 181	4,89	..	4,82	4,94	5,03	4,94	4,96	4,90	5,14	..	5,06	5,14	5,31	5,20	5,23	5,17
Lagerarbetare	1 071	4,95	..	4,72	4,79	4,94	4,94	5,21	5,23	5,17	..	4,93	5,02	5,22	5,21	5,39	5,40
Bensinstationsarbetare	1 703	4,73	4,31	4,57	4,72	4,79	4,91	5,27	5,46	4,90	4,47	4,73	4,80	4,94	5,06	5,48	5,70
Anläggningsmontörer	142	5,36	—	5,07	..	5,39	5,36	5,68	5,73	5,62	—	5,29	..	5,68	5,63	5,94	5,99
Tankningspersonal	58	4,95	—	5,02	5,02	6,06	—	6,15	6,15

¹ Jfr not 2, tab. 25. — ² Jfr not 1, tab. 25.

SOCIALSTYRELSEN
BYRÅN FÖR LÖNE- OCH
SYSSELSÄTTNINGSTATISTIK
STOCKHOLM 2
Tel. lokalt 22 12 00
riks 22 12 50
onln. 69

Uppgifter om löneförhållandena för lantarbetare under år 1959

Obs! Om Ni ej haft någon lejd arbetskraft under år 1959, torde Ni insända blanketten till Hushållnings-sällskapet sedan uppgifterna på denna sida ifyllta.

Läs noga igenom bifogade anvisningar innan blanketten ifylls!

V. g. ifyll nedanstående uppgifter

Brukarens namn
Gårdens namn
Kommun
Län
Gårdens hela utnyttjade åkerareal år 1959 ¹ hektar

Vid ev. korrespondens med socialstyrelsen eller Hushållnings-sällskapet var god återopn nr

¹ Härin ingår såväl trädad åker som åker använd till permanenta beten. Om arealen jämfört med år 1958 är ändrad, var vänlig meddela här anledningen (uppodling, tillküp, delning etc.)

A	Har lejda arbetare anlitats under år 1959?	Är gården bunden av kollektivavtal?	Om gården ej är bunden av kollektivavtal, följ detta likväl?
	Svar: ja nej (Stryk under det tillämpliga)	Svar: ja nej (Stryk under det tillämpliga)	Svar: ja nej (Stryk under det tillämpliga)

B	Angiv här hur den i kolumn 12 på omstående sida redovisade kontanta lönen för arksarbete fördelades på olika poster för var och en av de arbetare, som haft sådant arbete.					
	1	2	3	4	5	6
	Namn (initialer)	Mjölknings Kronor	Betskötsel Kronor	Hästkötsel mot styckebetalning Kronor	Annat arbete Kronor	Summa Kronor

C	Angiv här enligt bifogade anvisningar den fria hostaden samt övriga naturförvärnars omfattning och värde för var och en av de arbetare som enligt uppgift i kol. 16 på omstående sida haft dylika förvärnar.			
	Namn (initialer)		Namn (initialer)	

Postadress	den / 1960
Uppgiftslämnarens namn	
Telefon	

Uppgifterna är skyddade enligt lagen om inskränkningar i rätten att utbekomma allmänna handlingar.

SOCIALSTYRELSEN
BYRÅN FÖR LÖNE- OCH
SYSSELSÄTTNINGSTATISTIK
STOCKHOLM 2

Stockholm i december 1959.

Enligt Kungl. kungörelse den 26 november 1954 (nr 668) åligger det socialstyrelsen att utarbeta den årliga statistiken över lantarbetarnas löner. Socialstyrelsen översänder härmed till Eder även detta år blanketter för denna statistik.

Socialstyrelsen är väl medveten om att blankettens besvarande förorsakar ett merarbete för Eder. Lönestatistiken har emellertid stor betydelse inte bara för statsmakterna utan även för näringslivets och arbetsmarknadens organisationer. Om statistiken skall motsvara de krav som ställs på den är det angeläget att alla utsända blanketter blir besvarade.

De uppgifter Ni lämnar är skyddade enligt lagen om inskränkningar i rätten att utbekomma allmänna handlingar.

Socialstyrelsen värdjar till Eder att ifylla blanketten och senast den 1 februari 1960 insända den i bifogade kuvert till Hushållningssällskapet, som efter granskning skall vidarebefordra den till socialstyrelsen. Om Ni ej anlitat lejd arbetskraft under år 1959, anges detta på blankettens framsida.

Blanketten översänds i minst två exemplar, så att Ni kan behålla kopia av Edra uppgifter. Fler blanketter kan rekvideras från socialstyrelsen.

ERNST BEXELIUS

Leif Björk

I ovanstående värdjan att lämna uppgifter instämmer vi på respektive organisationers vägnar:

Sten Zachrisson
Hushållningssällskapets Förbund

Carl Bertil Stenberg
Svenska Lantarbetgivareföreningen

**Anvisningar till blanketten angående löneförhållandena
för lantarbetare under år 1959**

Blankettens framsida

A Gården är »bunden» av kollektivavtal, om arbetsgivaren antingen tillhör lantarbetgivareföreningen eller träffat särskilt avtal med lantarbetareförbundet.

bör svara mot summa kronor (kontant lön) i kol. 12 på blankettens baksida.

B Observera att inkomst av skogsarbete icke skall redovisas här. Summan i kol. 6 på blankettens framsida

Anvisningar för ifyllande av avdelning C finns på C omstående sida.

Blankettens baksida

Här redovisas arbete utfört av lejda arbetare. Som lejda arbetare räknas alla utom brukaren själv och hans familjemedlemmar (dvs. hustru, barn, barnbarn, föräldrar, far- och morföräldrar, syskon, sväger, svägerska, måg, sonhustru). — Skogsarbetare och arbetare vid maskinstationer redovisas ej. Redovisningen skall avse hela den intjänta lönen innan avdrag gjorts för skatt, inköpta produkter och dylikt.

Kol. 3. Ange ungefärlig ålder (t. ex. »25 år»), om Ni ej vet födelseåret. Undvik att lämna kolumnen tom.

Kol. 5—11. Endast faktiskt fullgjord arbetstid och kontant lön här för redovisas. Av lantarbetare utfört skogsarbete medräknas endast om det utförts mot samma lön som jordbruksarbetet. Fridagar, sjukdagar, semesterdagar etc. skall ej redovisas. Kontant semesterlön, semesterersättning och event. sjuklön från arbetsgivaren redovisas i kol. 14 och 15. Omfattningen och värdet av vissa naturaförmåner redovisas på blankettens framsida.

Kol. 8. Här redovisas hela ersättningen för övertidsarbete (således ej enbart övertidstillägget).

Kol. 10 och 12. Här redovisas hela lönen för ifrågasvarande arbete (sålunda t. ex. ej enbart ackordstillägg).

Kol. 11. Här redovisas även arbetsdagar då såväl ackords- som tidlönsarbete utförts (jfr anvisn. till kol. 13). Sön- och helgdag, då arbete förekommit, räknas som arbetsdag.

Kol. 13. Här redovisas endast arbetsdagar, på vilka enbart ackordsarbete utförts. Skulle såväl ackords- som tidlönsarbete ha utförts under samma dag, skall arbetsdagen inräknas i dagantalet i kol. 11. Förtjänsten av ackordsarbetet sådan dag anges däremot i kol. 12.

Kol. 14. Här redovisas semesterlön och semesterersättning som arbetsgivaren betalat under året. Vid anställning med fast månadslön räknas som semesterlön den del av den kontanta lönen som belöper sig på semester tiden.

Kol. 15. Ersättningar från andra än arbetsgivaren (t. ex. från sjukkasse) medtas ej.

Kol. 16. Anvisningar till denna kolumn finns på omstående sida.

**Anvisningar till kolumn 16 samt till avdelning C
på blankettens framsida**

Kol. 16. För arbetare som under år 1959 åtnjutit fria naturförmåner av något slag (dvs. utan att betala för dem) sätts ett \times i kolumnen.

Avdelning C. Uppgifter om naturförmånernas omfattning (t. ex. fritt logi i 10 månader) för var och en av dessa arbetare lämnas på blankettens framsida (avd. C). För »fritt logi», »fri kost», »fri tvätt» och fria naturprodukter anges även värdet. För »fritt logi», »fri kost» och »fri tvätt» sker värdering enligt nedanstående tab. 1, medan fria naturprodukter (t. ex. mjölk, bränsle) värderas efter gällande marknadspriser. Något värde av förmånen »fri bostad» anges däremot ej. I stället lämnas uppgift om bostadens kvalitet, storlek etc. Efter sin kvalitet räknas bostaden till en av följande 4 kvalitetsklasser: 0, I, II eller III. Till klass 0 räknas bostäder som saknar el-ljus eller vatten eller avlopp medan för övriga bostäder klassen bestäms av planlösnings och utrustning med fasta inredningsdetaljer såsom garderober, skafferier, arbetsbänk och skåp i kök. Är bostaden i dessa avseenden av god standard hänförs den till klass I. Till klass III hänförs bostad som ej kan anses motsvara nutida krav (kopp-lade fönster saknas, diskho saknas, skafferierna är dåligt eller på icke ändamålsenlig plats, takhöjden är onormalt hög eller låg, värmeisoleringen är dålig etc.). Klass II är en mellanklass. — Obs! Vid klassbedömningen skall hänsyn ej tas till förekomsten av bekvämlighetsdetaljer (badrum, kylskåp, el-spis etc.).

Sedan bostadens kvalitetsklass bestämts, anges denna jämte bostadens storlek och förekomsten av bekvämlighetsdetaljer samt den tid (t. ex. 12 månader), under vilken bostad upplätts, på blankettens framsida. (Se exempel i nedanstående tab. 2.) Endast nedanstående bekvämlighetsdetaljer redovisas:

Möblerbar hall	Tvätttrum	El-spis
Rinnande vatten	Badrum	Centralvärmeanläggning = cv
Wc	Kylskåp	

Tab. 1. Värdering av förmånerna »fritt logi», »fri kost» och »fri tvätt».

Möblerat rum, enskilt (inkl. linne, bränsle och lyse)	30 kr per månad ¹
» » delat » » » » »	20 kr per månad ²
Fri kost (alla mål)	5 kr per dag ³
Fri kost (ett mål per dag)	2:25 kr per dag
Fri tvätt av kläder	8:25 kr per månad

¹ 35:-- kr i Jämtlands och Västernorrlands län

² 25:-- » » » » » » » »

³ 5:30 » » » » » » » »

Tab. 2. Exempel på hur naturförmånerna skall specificeras på blankettens framsida.

Namn (initialer)		Namn (initialer)	
KH	Kost 298 dagar à 5 kr per dag Logi 12 mån. à 30 kr per månad	BG	Klass I: 3 rum o. kök med vatten, badrum, wc, kylskåp, el-spis och cv under 12 mån.
MA	Klass III: 2 rum o. kök med vatten och tvätttrum under 3 mån. 1.000 l mjölk à 55 öre ¹		30 kg potatis à 30 öre ¹

¹ De här angivna priserna är endast att betrakta som exempel.

SOCIALSTYRELSEN
 ERÅN FÖR LÖNE- OCH
 SYSSLSÄTTNINGSTATISTIK
 STOCKHOLM 2
 Tel. Lokalt 22 12 00
 riks 22 12 30
 Begär i växel 68

Stockholm i januari 1960.

Obs! Vid korrespondens med social-
 styrelsen i denna fråga, Skanska

nr

Det följer socialstyrelsen att utarbeta statistik över löneförhållandena för trädgårdsarbetare. Statistiken för år 1959 skall omfattas arbetare vid ett urval av trädgårdsföretag. Eftersom företagen tillhör de utvalda företagen. För att statistiken skall bli tillförlitlig, är det angeläget att fullständiga uppgifter lämnas för dessa företag. Socialstyrelsen får därför anhålla att ni vill utfylla denna blankett och senast den 15 februari 1960 återvända den till styrelsen. Blanketten översändes i minst två exemplar, av vilka ni kan behålla ett som kopia. Flera blanketter kan redovisas från socialstyrelsen. Överskottet bifogas.

ERNST BEZELIUS

Leif Björk

Trädgårdsarbetsgivarnas Riksfrbundet och Svenska Trädgårdsarbetsgivareföreningen väddar till sina medlemmar att lämna socialstyrelsen önskade uppgifter.

TRÄDGÅRDSARBETS GIVARNAS RIKSFRBUND
 Nere H. Hagström

SVENSKA TRÄDGÅRDSARBETS GIVAREFÖRENINGEN
 Carl-Bertil Stenberg

Företagets namn		Är företaget medlem i arbetsgivareförening eller finns särskild överenskommelse som gör företaget bundet att tillämpa kollektivavtal? (ja eller nej)
Kommun		
Län	Lönegrupp ¹⁾	Om företaget icke är bundet av kollektivavtal, tillämpas tillvärd sådant? (ja eller nej)

Obs! Om lejd arbetskraft ej anlitats under år 1959 sätt ett kryss i rutan och återvänd blanketten sedan frågorna på denna sida besvarats.

Om företaget övergitt i annans ägo, var god ange här den nya ägarens namn	Postadress
adress	Uppgifts lämnarens namn
	Telefon
	den / 1960

1) I löneförhållanden indelas landet på följande sätt: (Var god ange A, B el. C)

Lönegrupp A omfattar Stockholmsstrakten, Göteborgstrakten samt arbetsplatser belägna inom Västmanlands, Jämtlands, Västernorrlands och Norrbottens län. (Stockholmsstrakten begränsas mot väster av Hälsgränsen, mot norr av en linje Stället-Rosersberg-Vallembarna-Rorsbergs, mot söder av en linje Södertälje-Tungelsta-Dalarö. Göteborgstrakten omfattar alla orter inom 3 mils radie, räknat från Gustaf Adolfs borg i Göteborg.)

Lönegrupp B omfattar de städer som ej ingår i Lönegrupp A och deras omgivningar inom 2 mils radie, räknat från centrum i respektive stad. Lönegrupp C omfattar landet i övrigt.

Uppgifterna är skyddade enligt lagen om inskränkningar i rätten att utbevisa allmänna handlingar.

Uppgifter angående arbetstid och löneförhållanden år 1939 för trädgårdarbetare s.s. anställda arbetare hos företaget. Uppgifter lämnas ej för driftsledare, försäljare, kontors- och butikspersonal eller för företagsaren själv och hans familjemedlemmar (hustru, barn, barnbarn, föräldrar, far- och morföräldrar, syskon, svägar, svägerska, ssg, sonhustru). Trädgårdsanläggningsverksamhet redovisas ej. Obs! Redovisningen skall vara hela den intjänade lönen, innan avdrag gjorts för skatt, inköpta produkter o.dyl.

Namn (initialer eller nr)	Födelsår	Hän- eller lönsnr	Yrke (arbetande försämr, trädgårds- arbetare, lärning, grövarbe- tare, eldare, anklare, chaufför osv.)	Arbets- ort (trädgård, o. liknande)	Tidlönsarbete: summa arbetstimer och kontant lön				Ackordsarbete: summa arbetstimer och kontant lön				Övrig kontant lön				Dagar	ifylles ej	
					Arbete på ordinarie arbetstid		Arbete på övertid, vakt- tjänstgöring o.dyl.		Arbete på ordinarie arbetstid		Arbete på övertid (även styckarbete- lösi hästskötelse på övertid)		Provision o.dyl.		Värdet av fritt erhållna natur- föremål under året				
					6	7	8	9	10	11	12	13	14	15	16				
					6	7	8	9	10	11	12	13	14	15	16				

ANVISNINGAR

Kol. 2. Födelsår.
Här årtalet ej exakt uppges meddelas arbetarens ungefärliga ålder, t.ex. "25-29 år" eller "30-34".

Kol. 4. Yrke.
Här trädgårdarbetare menas arbetare som förvärvat eller som håller på att förvärva yrkeskunskighet.
Som grövarbetare räknas arbetare, vilka anställts för utförande av enklare arbeten, såsom grävning, hackning, renning, frukt- och bärplockning, instaka temporärbeten s.s.

Kol. 6 - 9. Tidlönsarbete.
Här redovisas arbete mot tidlön (ordinarie lönetillägg). I kol. 6 och 8 redovisas endast faktisk arbetstid, alltid ej semester, fridagar, sjukdagar o.dyl. Semesterlön, sjuklön etc. redovisas i kol. 14-15. Kol. 5-7 avser endast ordinarie arbetstid. Kol. 8-9 avser arbete på övertid samt vakttjänstgöring och nattledning utförd av andra arbetare än särskilt anställda eldare. Här uppges alltid hela ersättningen för dessa slag av arbeten (ordinarie lönetillägg).

Kol. 10 - 13. Ackordsarbete.
Här redovisas arbete mot ackordslön. Liksom beträffande tidlönsarbete skiljs här mellan arbete på ordinarie arbetstid och arbete på övertid.

Ackordslön + tillägg redovisas. Är timantalet ej exakt känt, beräknas det så noggrant som möjligt.

Kol. 14. Semesterlön s.s.
Här redovisas semesterlön och semesterersättning som arbetsgivaren betalat under året.

Kol. 15. Provision och övriga kontanta ersättningar.
Här redovisas provision s.s. som arbetsgivaren betalat.

Kol. 16. Naturföremål.
Här redovisas värdet av fri bostad, fri kost och fria produkter. Här andra naturföremål utgitt under året redovisas även värdet av dessa i kolumnen. Värdningen bör ske enligt på orten gällande skattetabell resp. marknadpris.

Konceptblankett som uppgiftslämnaren behåller som kopia.

Uppgifter om löneförhållanden under år 1939 för industriarbetare m. fl.

Genomläs noga anvisningarna innan blanketten ifylls.

Kol. 1	Kol. 2	Kol. 3	Kol. 4	Kol. 5	Kol. 6	Kol. 7	Kol. 8	Kol. 9	Kol. 10	Kol. 11	Kol. 12	Kol. 13	Kol. 14
Arbeter- kategorier	Medelantal arbetare under den tid arbetet pågått år 1939	Tidlönsarbete		Ackordsarbete		Övertidsarbete			Helgdagslön (helgdagsersättning till lön- och oc- kardavlohnade arbetare	Semesterlön, semester- ersättning	Övriga förmåner	Totalsumma	
		Faktisk arbetstid (öven övertid och skifttillägg) Timmar	Arbetslön (ej övertids- och skifttillägg) Kronor	Faktisk arbetstid (öven övertid och skifttid) Timmar	Arbets- förlönst (ej övertids- och skifttillägg) Kronor	All övertid på såväl tidlöns- som ackords- arbete Timmar	Övertidstillägg Obs! exkluderar tillägget Kronor	Skifttillägg, tillägg för förturvet et. obekvämt arbetslid Kronor				Under året utgjorda arbetsstimmar (Kol. 3 + 5) Obs! ej kol. 7 Timmar	Arbetslön och förmåner under året (Kol. 4 + 6 + 8 + 9 + 10 + 11 + 12) Kronor

A	Vid dagarbete och tvåskiftgång samt vid treskiftgång med 46-timmarsvecka												
10	Väma	Män											
20		Kvinnor											
30	Allmän- löner	Män											
40		Kvinnor											
B	Vid diskontinuerlig drift med 45½-timmarsvecka (med sön- och helgdagsuppehåll)												
50	Vär- M	Män											
C	Vid heltkontinuerlig drift med 42-timmarsvecka (utan sön- och helgdagsuppehåll)												
60	Vär- M	Män											
D	Vid arbete under jord i gruvor och stenbrott med 40-timmarsvecka												
70	Vär- M	Män											
E	A + B + C + D												
90	Samtliga												

F Företagets namn: _____
 Företagets väsentliga verksamhet (närlingsgren): _____
 Arbetsställets belägenhet (kommun): _____

G I detta ärende efterfrågas (namn och tel.-nr) _____
 Postadress och datum _____
 Namnunderskrift _____

H Som minderåriga har i ovanstående redovisning
 räknats: manliga arbetare som ej fyllt _____ år
 kvinnliga arbetare som ej fyllt _____ år

I Anmärkningar:

Konceptblankett som uppgiftslämnaren behåller som kopia.
Uppgifter om löneförhållanden under år 1959 för byggnadsarbetare.

Genomläs noga anvisningarna innan blanketten ifylls.

Kol. 1	Kol. 2	Kol. 3	Kol. 4	Kol. 5	Kol. 6	Kol. 7	Kol. 8	Kol. 9	Kol. 10	Kol. 11	Kol. 12	Kol. 13	Kol. 14	Kol. 15
Arbetskategori	Medel- antal arbetare under den tid arbetet pågår år 1959	Tidlönsarbete		Ackordskompensation vid rent tidlönsarbete		Ackordsarbete		Övertidsarbete		Skift- tillägg	Semester- medel	Övriga formöner (Se anvisn.)	Totalsumma	
		All dagtid (även över- tid, skifttid o. ackord- komp.lin.) Timmar	Arbetslön (ej övertids- o. skifttillägg, ej ackord- komp.) Kronor	Timmar	Kronor	All ackords- tid (även övertid och skifttid)	Arbets- förtjänt Förskott + överskott (ej övertids- o. skifttill.) Kronor	All övertid	Övertids- tillägg (Oblt endast tillägg)				Timmar	Kronor
A Vuxna män:														
1001 Specialarbetare														
1003 Kompetenta byggnadsgrövarbetare														
1005 Övriga byggnadsgrövarbetare														
1006 Murare														
1007 Träarbetare														
1008 Parkettläggare														
1011 Chåufförer o. truckförare														
1012 Maskinister														
1013 Smeder och montörer														
1015 Övriga arbetare (se anv.)														
1019 Samtliga vuxna män														
B Kvinnor:														
2021 Samtliga														
C Mindreåriga män och lärlingar:														
3031 Samtliga														
D Företagets namn	Kommun där arbetet bedrivits			E Förfrågningar angående på blanketten lämnade uppgifter kan ställas till (namn och tel.nr)				F Anmärkningar						
	Verksamheten avsåg huvudsakligen: <input type="checkbox"/> nybyggnadsarbete <input type="checkbox"/> ombyggnadsarbete <input type="checkbox"/> reparationsarbete			Antal dagar då arbetet pågick under 1959				Postadress och datum						
								Namnunderskrift:						

Anvisningar på konceptblanketten som uppgiftslämnaren behåller som kopia

I. Uppgifter om löneförhållandena under år 1959 för industriarbetare m. fl.

OBS! Uppgifterna skall endast avse arbetare (inberäknat förmän som deltar i arbetet samt lagerarbetare och chaufförer). Skogs- och jordbruksarbetare, hemarbetare, butikspersonal, städerskor och servitriser medtas ej.

Samtliga arbetare, som icke hör till någon av avd. B—D, skall — oavsett arbetstiden per vecka — redovisas under avd. A.

Olika arbetsställen bör redovisas var för sig på skilda blanketter.

Redovisningen skall avse lönen inberäknat av företaget verkställda skatteavdrag.

Kol. 1. Arbetarkategori. Som vuxna resp. minderåriga räknas personer som under år 1959 fyllt resp. ej fyllt 18 år (födda senast 1941, resp. 1942 och senare), såvida ej annan åldersgräns förekommer i gällande avtal. Lärningar redovisas bland minderåriga. Det torde observeras, att den i redovisningen tillämpade åldersgränsen för minderåriga skall anges i avd. H.

Kol. 2. Medelantal arbetare under den tid arbetet pågått år 1959. För varje månad, då verksamheten pågått, utom juli (eller annan månad då huvuddelen av semestern infallit) och december, utväljs ett visst avlöningstillfälle (exempelvis det som avser tredje veckan i månaden). Antalet arbetare som fått avlöning vid dessa tillfällen summeras och summan divideras med antalet medtagna tillfällen, dvs. 10 vid arbetsställe, där verksamheten pågått hela året.

Kol. 3. Tidlönsarbete, faktisk arbetstid. Här redovisas all faktiskt arbetad tidlönsbetald tid (inkl. tid, varunder ackordskompensation utgått), såsom ordinarie tid, övertid och skifttid; även betald restid, gångtid och väntetid medtas. Tid då arbete ej förekommit (såsom semesterdagar, helgdags- resp. helgdagsaftontimmar, lediga (lör-)dagar i samband med utläggningen av arbetstidsförkortningen medräknas ej. Även för arbetare med fast vecko- eller månadslön skall redovisningen endast avse faktiskt arbetade timmar. Jfr även anvisningar nedan till kol. 5.

Kol. 4. Tidlönsarbete, arbetslön. Här redovisas all tidlön (timlön, veckolön, månadslön e. dyl.) som utbetalts under år 1959 vid rent tidlönsarbete. Ackordskompensation samt ersättning för res- och gångtid samt

väntetid medtas. Vid premieackord, driftsackord eller andra blandade ackord redovisas tidlönedelen i kol. 6. Traktamenten redovisas ej.

Övertidstillägg redovisas i kol. 8, skifttillägg samt tillägg för förskjutet och obekvämt arbetstid i kol. 9 och helgdagslön till timavlönade arbetare i kol. 10. Jfr även anvisningar nedan till kol. 6, 8, 9 och 10.

Obs! Semesterlön skall redovisas i kol. 11.

Kol. 5. Ackordsarbete, faktisk arbetstid. Här redovisas all ackordstid (även ackordsarbete på övertid eller skifttid). Som ackordstid räknas tid, varunder arbetsförtjänsten på något sätt är beroende av arbetsprestationen. Till ackordstid räknas även tid, varunder premieackord, driftsackord eller andra former av blandade ackord tillämpas. Tid då arbete ej förekommit (såsom semesterdagar, helgdags- resp. helgdagsaftontimmar, lediga (lör-)dagar i samband med utläggningen av arbetstidsförkortningen) medräknas ej.

Kol. 6. Ackordsarbete, arbetsförtjänst. Här redovisas all ackordsförtjänst, både förskott, som svarar mot i kol. 5 angiven tid, och överskott, som utbetalts under året. Även vid premieackord eller driftsackord eller andra former av blandade ackord redovisas hela förtjänsten i kol. 6, såväl den fasta delen (tidlönedel) som den rörliga delen (premie, bonus o. dyl.). Mätningkostnader (till arbetarnas mätningmän) medräknas. Övertidstillägg redovisas i kol. 8, skifttillägg samt tillägg för förskjutet och obekvämt arbetstid i kol. 9 och helgdagslön till timavlönade arbetare i kol. 10.

Obs! Semesterlön skall redovisas i kol. 11.

Kol. 7. Övertidsarbete, timmar. Här redovisas alla övertidstimmar, både på tidlön och ackord, som enligt avtal är övertid eller som eljest betalas som övertid. Vid skiftarbete skall i denna kolumn endast redovisas tid utöver den för skiftgången fastställda normala arbetstiden.

Kol. 8. Övertidsarbete, övertidstillägg. Här redovisas endast tillägget för i kol. 7 redovisad övertid.

Kol. 9. Skifttillägg m. m. Här redovisas endast tillägget vid skiftarbete samt vid förskjutet och obekvämt arbetstid, dock ej

övertidstillägg. Jfr anvisning till kol. 7 och 8. Om dessa tillägg ej kan särredovisas utan inräknats i kol. 4 resp. 6, bör detta särskilt noteras i anmärkningskolumnen, avd. I. Den kompensation som utgått vid förkortad arbetstid (t. ex. vid kontinuerlig eller diskontinuerlig skiftgång eller vid arbete under jord) redovisas i kol. 4 resp. 6. Jfr anvisning till kol. 10.

Kol. 10. Helgdagslön (helgdagsersättning) till tim- och ackordsavlönade arbetare. Här redovisas ersättning som enligt avtal utgår till tim- och ackordsavlönade arbetare för vissa bestämda helgdagar då arbetet ej förekommit. Följaktligen skall s. k. helgtillägg vid skiftarbete eller vid förskjutet eller oönskade arbetstid, som infaller på helgdagar, ej upptas i denna kolumn utan redovisas i kol. 9. Vidare bör observeras, att den ersättning för helgdagar, som följer med fast vecko- eller månadslön, skall vara medtagen i kol. 4 resp. kol. 6.

Kol. 11. Semesterlön, semesterersättning. Här redovisas semesterlön och semesterersättning som utbetalats under år 1959.

Kol. 12. Övriga förmåner. Här upptas övriga förmåner, såsom kontant hyresbidrag, vär-

det av fri bostad, bostad med nedsatt hyra (nedsättningen), fri ved, fritt lyse och fri kost, ved, lyse och kost till nedsatt pris (nedsättningen) samt logiersättning m. m., kontant ersättning för eller bidrag till arbetskläder och tvätt samt värdet av fria arbetskläder och fri tvätt av sådana. Med fria arbetskläder avses dock ej sådana arbets- och skyddskläder, som utlämnas till arbetarna enligt arbetarskyddslagets bestämmelser.

Beträffande ersättning vid sjukdom bör observeras att i kol. 12 ej skall medtas företags bidrag till den obligatoriska sjukförsäkring (1,14 %) liksom ej heller avgifter till yrkesskadeförsäkringen. Utgår däremot sjukersättning utöver detta, skall denna extra ersättning redovisas i kol. 12. Bidrag till läkarevård, medicin o. dyl. medtas ej.

Ersättning vid militärtjänstgöring, familjebidrag enligt avtal samt mera regelbundet utgående gratifikationer medtas i kol. 12.

Traktamenten och verktygsersättning skall ej redovisas.

Obs! Om någon av de begärda uppgifterna ej kan särredovisas, bör under rubriken »Anmärkningar», avd. I, meddelas i vilken kolumn uppgiften medtagits.

II. Uppgifter om löneförhållandena under år 1959 för byggnadsarbetare

OBS! Uppgifterna skall endast avse arbetare, inberäknat förmån, som regelmässigt deltar i arbetet. Förmån med fast vecko- eller månadslön skall däremot ej medtas, såvida de ej deltar i ackord.

Om företaget under år 1959 sysselsatte byggnadsarbetare på arbetsplatser inom olika kommuner, skall dessa redovisas på olika blanketter; däremot kan arbetare som sysselsatts på olika arbetsplatser inom en och samma kommun redovisas på en blankett. Redovisningen skall avse lönen inberäknat av företaget verkställda skatteavdrag.

Kol. 1. Arbetarkategori.

Till **specialarbetare** hänförs samtliga byggnadsgrövarbetare med blått kompetensbevis (jfr § 3a i kollektivavtalet). Till **kompetenta byggnadsgrövarbetare** hänförs samtliga byggnadsgrövarbetare med grått kompetensbevis (jfr § 3b i kollektivavtalet). Till **övriga byggnadsgrövarbetare** hänförs arbetare som avses i § 3c i kollektivavtalet. Bland **träarbetare** (timmermän, snickare) upptas även ställningsbyggare. Till **chaufförer och truckförare** hänförs även maskinister vid mobilkranar med högst 3 tons lyftkraft. Till **maskinister** hänförs maskinister vid tornsvängkranar och mobilkranar med över 3 tons lyftkraft, grävmaskinister och förare av schaktningstraktorer. (Obs. att dessa arbetare ej skall medräknas i grupp 1001, 1003 eller 1005.) Till **smeder och montörer** hänförs järn- och verkstadsar-

betare, maskinreparatörer och montörer (el- och vattenlednings-). Beträffande **övriga arbetare** bör under »Anmärkningar» (avd. F) anges vilka arbetargrupper som avses.

Som vuxna resp. minderåriga räknas personer som under år 1959 fyllt resp. ej fyllt 18 år (födda senast 1941 resp. 1942 och senare), såvida ej annan åldersgräns förekommer i gällande avtal. Lärlingar redovisas bland minderåriga.

Kol. 2. Medelantal arbetare under den tid arbetet pågått år 1959. För varje månad, då verksamheten pågått, utom juli (eller annan månad då huvuddelen av semestern infallit) och december, utväljs ett visst avlöningstillfälle (exempelvis det som avser tredje veckan i månaden). Antalet arbetare som erhållit avlöning vid dessa tillfällen summeras, och summan divideras med antalet medtagna tillfällen, dvs. med 10 om verksamheten pågått hela året.

Kol. 3. Tidlönsarbete, dagtid. Här redovisas all tidlönsbetald tid (inkl. tid, varunder ackordskompensationen utgått), såsom ordinarie tid, övertid och skifttid; även betald resttid, gångtid och väntetid medtas. Även för arbetare med fast vecko- och månadslön skall redovisas antal **faktiskt arbetade timmar**. Semester- och sjukdagar medräknas ej. Jfr även anvisningar till kol. 7.

Kol. 4. Tidlönsarbete, arbetslön. Här redovisas all tidlön (timpennning, veckolön, må-

nadslön e. dyl., men ej ackordskompensation) som utbetalts under år 1959. Ersättning för restid (inom Stockholmsområdet även ersättning för resa till och från arbetet), gångtid och väntetid medtas. Traktamenten redovisas ej. Smuts-, vatten- och kallortstillägg intjänata under tidlönsbetald tid redovisas i kol. 4. Ackordskompensation vid rent tidlönsarbete redovisas i kol. 6, övertidstillägg i kol. 10 och skifftillägg i kol. 11.

Kol. 5—6. Ackordskompensation vid rent tidlönsarbete. I kol. 5 redovisas det antal timmar, för vilka ackordskompensation utgått vid rent tidlönsarbete. Observera att det i kol. 5 redovisade timantalet även skall ingå i det timantal, som redovisas i kol. 3. I kol. 6 redovisas ackordskompensationen för i kol. 5 angiven tid. Dagtidstimmor, för vilka ackordskompensation utgått och som utförts i samband med ackordsarbete, och motsvarande ackordskompensation redovisas i kol. 3 resp. kol. 8.

Kol. 7. Ackordsarbete, ackordstid. Här redovisas all ackordstid, såväl ordinarie tid som övertid och skifftid. Som ackordstid räknas tid, varunder arbetsförtjänsten på något sätt är beroende av arbetsprestationen sålunda även tid, varunder premieackord eller andra former av blandade ackord tillämpas. Dagtidstimmor för vilka ackordskompensation utgått och som utförts i samband med ackordsarbete skall redovisas i kol. 3.

Kol. 8. Ackordsarbete, arbetsförtjänst. Här redovisas all ackordsförtjänst, både förskott som svarar mot i kol. 7 angiven tid och överskott, som utbetalts under år 1959. Vid premieackord eller andra former av blandade ackord redovisas hela förtjänsten i kol. 8, såväl den fasta delen (garanterad timlön) som den rörliga delen (premie, bonus o. dyl.). Här redovisas även ackordskompensation för dagtidstimmor, som utförts i samband med ackordsarbete. Smuts-, vatten- och kallortstillägg, intjänata på ackordstid, redovisas i denna kolumn. Mätningkostnader

(till arbetarnas mätningmän) medtas. Övertidstillägg redovisas i kol. 10 och skifftillägg i kol. 11.

Kol. 9—10. Övertidsarbete. I kol. 9 redovisas alla övertidstimmor, både på tidlön och ackord, som enligt avtal är övertid eller eljest betalas som övertid (men ej timmar som betalas med skifftillägg). Vid skiftarbete skall i denna kolumn endast redovisas tid utöver den för skiftgången fastställda normala arbetstiden. Obs. att övertidstimmorna även skall vara inräknade i tidlöns- resp. ackordstimmorna i kol. 3 och 7. I kol. 10 redovisas övertidstillägget för i kol. 9 angivna timmar.

Kol. 11. Skifftillägg. Här redovisas endast tillägget vid skiftarbete och ej övertidstillägget. Jfr anvisn. till kol. 9—10.

Kol. 12. Semestermedel. Här redovisas semestermedel, som under år 1959 inbetalts till semesterkassa eller som direkt utbetalts till arbetare, som ej har semesterkort.

Kol. 13. Övriga förmåner. Här upptas eventuella övriga förmåner såsom hyresbidrag, värdet av fri bostad, fria arbetskläder och fri tvätt m. m. (Med fria arbetskläder avses ej sådana arbets- och skyddskläder, som utlämnas till arbetarna enligt arbetarskyddslagens bestämmelser.) Beträffande ersättning vid sjukdom bör observeras att i kol. 13 ej skall medtas arbetsgivarens bidrag till den obligatoriska sjukförsäkringen (1,14 %) liksom ej heller avgifter till yrkesskadeförsäkringen. Utgår däremot sjukersättning utöver detta, skall denna extra ersättning redovisas i kol. 13. Bidrag till läkarvård, medicin o. dyl. medtas ej.

Ersättning vid militärtjänstgöring medtas. Traktamenten och verktygsersättning skall ej redovisas.

Obs! Om någon av de begärda uppgifterna (antal timmar eller antal kronor) ej kan särredovisas, bör under rubriken »Anmärkningar» (avd. F) meddelas i vilken kolumn ifrågavarande tid, resp. belopp inräknats.