

SVERIGES OFFICIELLA STATISTIK

SOCIALVÅRD



SOCIALVÅRDEN
1965

STATISTISKA CENTRALBYRÅN

STOCKHOLM 1967

INLEDNING

TILL

Socialvården / Statistiska centralbyrån = Social welfare statistics / National Central Bureau of Statistics. – Stockholm, 1963-1983. – (Sveriges officiella statistik).

Täckningsår: 1961-1981.

Socialvården 1961 / Kungl. Socialstyrelsen = Social welfare statistics 1961 / Social welfare board. – Stockholm, 1963.

1961 med parallelltitel och innehållsförteckning på engelska.

1962-1981 även med sammanfattning på engelska.

Föregångare:

Socialhjälpen / Kungl. Socialstyrelsen = [Social assistance] / [Social Welfare Board]. – Stockholm, 1959-1962.

Täckningsår: 1957-1960.

Samhällets barnavård / Kungl. Socialstyrelsen = [Public child welfare] / [Social Welfare Board]. – Stockholm, 1934-1962.

Täcker: 1931-1960.

Efterföljare:

Socialtjänststatistik / SCB - Statistiska centralbyrån. – Örebro, 1991. – (Sveriges officiella statistik).

Täckningsår: 1982/1989.

Översiktspublikation:

Historisk statistik för Sverige. Statistiska översiktstabeller : kapitlen XI och XIII.

Socialvården. 1965. – (Sveriges officiella statistik).

Digitaliserad av Statistiska centralbyrån 2012.

SVERIGES OFFICIELLA STATISTIK

SOCIALVÅRD



SOCIALVÅRDEN
1965

STATISTISKA CENTRALBYRÅN

STOCKHOLM 1967

OFFICIAL STATISTICS OF SWEDEN
SOCIAL WELFARE

SOCIAL WELFARE STATISTICS
1965

CENTRAL BUREAU OF STATISTICS

STOCKHOLM 1967

KUNGL. BOKTRYCKERIET P. A. NORSTEDT & SÖNER

Förord

Årsboken har i allt väsentligt samma innehåll och utformning som den för närmast föregående år. Statistiken rörande ålderdomshemmen, som har ett år från år något varierande innehåll, har dock utbyggt med några nya tabeller, vari uppgifter lämnas rörande personalen och vårdavgifterna vid ålderdomshemmen (tab. C 8—9 resp. 11). I stället har de i berättelsen för föregående år införda tabellerna över vårdtagarna på ålderdomshemmen fördelade efter ålder utgått. I övrigt har ett antal diagram tillkommit.

Av årsbokens tabeller har de som

avser social hemhjälp (tab. B 1—3), barnhem och barnstugor (tab. F 1—10) samt nyintagna vårdtagare på allmän vårdanstalt för alkoholmissbrukare (tab. H 13) och nykterhetsnämndernas utgifter och inkomster (tab. H 15 och 16) sammanställts av socialstyrelsen.

Preliminära uppgifter för år 1965 för socialvårdens olika grenar har tidigare publicerats i Statistiska meddelanden (underrubrik R 1966 och 1967).

Redigeringen av årsboken har under ledning av avdelningsdirektören Gustaf Holmstedt handhåfts av aktuarien Cathrina Ferrmark-Hanno.

Stockholm den 7 juli 1967

INGVAR OHLSSON

/ CECIL HAMMARBERG

Innehållsförteckning

Contents

Text

	Sid.
Sammanfattning på engelska	13
Svensk-engelsk ordlista	15
Beskrivning	21
Socialhjälp	21
Social hemhjälp	22
Ålderdomshem	23
Barnvårdsnämndernas verksamhet	24
Bidragsförskott	26
Barnvårdsanstalter	27
Ungdomsvårdsanstalter	28
Nykterhetsvård	29
Utgifter för sociala ändamål	30

Tabeller

A. Socialhjälp

1. Antal hjälptagare 1955—1965	32
2. Hjälpfallen fördelade på olika hjälpformer 1955—1965. Bruttoredovisning	32
3. Socialhjälpens värde i milj. kronor för olika hjälpformer 1955—1965	33
4. Antal hjälpfall för vilka socialnämnden tecknat borgen på lån 1961—1965	33
5. Hjälpfall och hjälptagare inom olika riksområden 1965	34
6. Hjälpfallen fördelade efter familjetyp 1965	34
7. Hjälpfallen fördelade efter familjetyp samt hjälptagarna fördelade på vuxna och barn länsvis 1965	35
8. Hjälpfallen fördelade efter familjetyp samt hjälptagarna fördelade på vuxna och barn i städer med över 20 000 invånare 1965	37
9. Hjälpfallen fördelade efter familjetyp och riksområde 1965	38
10. Hjälpfallen fördelade efter familjetyp, familjeföreståndarens ålder och barnantal 1965	38
11. Hjälpstagarna fördelade på vuxna och barn 1965	39

Text

	Page
Summary in English	13
Swedish-English vocabulary	15
Description	21
Social assistance	21
Home help service	22
Old-age homes	23
Activities of the child welfare boards	24
Advances of maintenance allowances	26
Institutions for child care	27
Youth welfare schools	28
Treatment of alcoholics	29
Expenditure for social welfare purposes..	30

Tables

A. Social assistance

1. Number of relief recipients	32
2. Relief cases by forms of assistance. Gross reports	32
3. Value of social assistance in millions of crowns for various forms of assistance	33
4. Number of relief cases for which the social assistance board pledged security for loans	33
5. Relief cases and relief recipients in various regions	34
6. Relief cases by type of family	34
7. Relief cases by type of family and relief recipients broken down between adults and children, by county	35
8. Relief cases by type of family and relief recipients broken down between adults and children in towns of more than 20 000 inhabitants	37
9. Relief cases by type of family and by region	38
10. Relief cases by type of family, age of head of family, and number of children	38
11. Relief recipients broken down between adults and children	39

	Sid.		Page
12. Hjälpstagarna fördelade efter kön, civilstånd och ålder 1965	39	12. Relief recipients by sex, civil status, and age	39
13. Antal hjälpstagare på 1 000 invånare, länsvis och i större städer 1965	40	13. Number of relief recipients per 1,000 of population in counties and major towns	40
14. Kommuner fördelade efter antal hjälpstagare på 1 000 invånare, länsvis 1965	41	14. Communes by number of relief recipients per 1,000 of population, by county	41
15. Hjälpfallen fördelade efter familjetyp och hjälpform 1965	42	15. Relief cases by type of family and form of assistance	42
16. Personer som fått hjälp till uppehållet, vård på sjukvårdsinrättning eller annan hjälp 1965	43	16. Persons receiving assistance with living expenses, treatment in a medical institution or "other assistance"	43
17. Familjer som fått hjälp till uppehållet fördelade efter antalet kalendermånader under vilka hjälp utgått 1965	44	17. Families receiving assistance with living expenses, by the duration in months of such assistance	44
18. Vårdtidens längd för vårdtagare på sjukvårdsinrättning 1965	44	18. Duration of stay for patients in medical institutions	44
19. Socialhjälpens värde i milj. kronor för olika hjälpformer 1965	45	19. Value of social assistance in millions of crowns for various forms of assistance	45
20. Socialhjälpens genomsnittliga värde i kronor för olika familjetyper och hjälpformer 1965	45	20. Average value of social assistance in crowns for various types of family and forms of assistance	45
21. Hjälpfall, vilkas familjeföreståndare icke är svensk medborgare, fördelade efter medborgarskap, familjetyp, ålder m. m. 1965	46	21. Relief cases where head of family is not Swedish citizen, distributed by citizenship, type of family, age etc.	46

Diagram

A. Socialhjälp

1. Hjälpfall 1963—1965	47
2. Hjälpfallen fördelade efter familjetyp och hjälpform 1965	48
3. Antal socialhjälpstagare på 1 000 av befolkningen 1923—1965	49
4. Antal hjälpstagare på 1 000 av befolkningen inom olika åldersgrupper 1965	50

Tabeller

B. Social hemhjälp

1. Hemhjälp för barnfamiljer samt barn-tillsyn 1965	51
2. Hemhjälp för äldre och handikappade 1965	52
3. Sociala hemhjälpsorganisation och kostnader 1965	53

Charts

A. Social assistance

1. Relief cases	47
2. Relief cases by type of family and form of assistance	48
3. Number of relief recipients per 1,000 of population	49
4. Number of relief recipients per 1,000 of population, for various age groups	50

Tables

B. Home help service

1. Home help to families with children and child ward	51
2. Home help to old people and invalids	52
3. Home help service: organization and costs	53

	Sid.
C. Ålderdomshem	
1. Antal platser och vårdtagare samt medelbeläggningen på ålderdomshemmen 1950—1965	54
2. Ålderdomshemmen fördelade efter storlek länsvis vid slutet av år 1965..	55
3. Ålderdomshemmen fördelade efter ålder länsvis vid slutet av år 1965...	56
4. Ålderdomshemmen fördelade efter ålder och storlek vid slutet av år 1965	56
5. Antal platser samt medelbeläggningen inom ålderdomshem av olika ålder 1965	57
6. Antal platser, vårdtagare och vård dagar samt medelbeläggningen inom olika avdelningar av ålderdomshem 1965	57
7. Egentliga ålderdomshem fördelade efter storlek och beläggning 1965	58
8. Personalen på ålderdomshemmen efter hemmens platsantal 1965	58
9. Personalen på ålderdomshemmen länsvis 1965	59
10. Ålderdomshemmen efter ålder och storlek samt antalet vårdplatser per vårdbiträde 1965	60
11. Kommuner med ålderdomshem efter vårdavgifterna på hemmen länsvis 1965	61
12. Ålderdomshemmens driftkostnader 1964	62
13. Utgifter i kronor per vård dag för egentliga ålderdomshem av olika ålder 1964	62
14. Utgifter i kronor per vård dag för olika avdelningar av ålderdomshem 1962 och 1964	63
15. Ålderdomshemmens finansiering 1964	63
16. Utgifter och inkomster samt kommunernas tillskott i kronor per vård dag för olika avdelningar av ålderdomshem 1964	64

Diagram

C. Ålderdomshem	
1. Antal vårdplatser på ålderdomshemmen, 1950—1965	65
2. Antalet vårdtagare på ålderdomshemmen fördelade efter ålder, 1950 och 1964	66

	Page
C. Old-age homes	
1. Number of beds and inmates and average occupancy rate in old-age homes	54
2. Old-age homes by size, by county, at the end of 1965	55
3. Old-age homes by age, by county, at the end of 1965	56
4. Old-age homes by age and size, at the end of 1965	56
5. Number of beds and average occupancy rate in old-age homes of various ages	57
6. Number of beds, inmates and duration of stay in days, and average occupancy rate, in various departments of old-age homes	57
7. Old-age homes proper, by size and number of inmates	58
8. Personnel of old-age homes by number of beds in old-age homes	58
9. Personnel of old-age homes, by county	59
10. Old-age homes by age and size and number of beds per nurse	60
11. Communes with old-age homes by contributions paid by the inmates and by county	61
12. Operating costs of old-age homes	62
13. Cost in crowns per inmate per day for old-age homes proper of various ages	62
14. Cost in crowns per inmate per day for various departments of old-age homes	63
15. Financing of old-age homes	63
16. Expenditure and income and municipal aid per inmate per day for various departments in old-age homes	64

Charts

C. Old-age homes	
1. Number of beds in old-age homes ...	65
2. Number of inmates in old-age homes, by age	66

Tabeller	Sid.
D. Barnavårdsnämndernas verksamhet	
1. Barnavårdsnämndernas verksamhet 1955—1965	67
2. Barn som varit föremål för förebyggande åtgärder länsvis 1965	68
3. Nyttillkomna barn som varit föremål för förebyggande åtgärder efter ålder och åtgärdernas art 1965	69
4. Barn omhändertagna för utredning eller samhällsvård länsvis 1965	70
5. Barn omhändertagna för utredning eller samhällsvård 1965 fördelade efter ålder och område	71
6. Barn omhändertagna för samhällsvård 1965 fördelade efter placering och förutsättning för omhändertagandet. Bruttoredovisning	72
7. Barn för vilka samhällsvården upphört 1965 fördelade efter år för omhändertagandet	73
8. Kostnad i 1 000 kronor under 1965 för barn som varit föremål för förebyggande åtgärder eller omhändertagande	73
9. Ej omhändertagna fosterbarn länsvis 1965	74
10. Ej omhändertagna fosterbarn för vilka vårdavgift utgick fördelade efter vårdavgiftens genomsnittliga storlek 1965	75
11. Nyttillkomna, ej omhändertagna fosterbarn fördelade efter ålder och släktskap med fostermodern samt hennes ålder 1965	76
12. Barnavårdsmanaförordnanden och barnavårdsmän vid slutet av åren 1955—1965	76
13. Barnavårdsmanaförordnanden länsvis 1965	77
14. Anledning till förordnande av barnavårdsman för under 1965 nyttillkomna inomäktenskapliga barn	77
15. Utomäktenskapliga barn för vilka faderskapet ej var fastställt vid slutet av år 1965 fördelade efter ålder	78
16. Familjedaghem och eftermiddagshem (enskilda hem) under barnavårdsnämndens kontroll fördelade efter område vid slutet av år 1965	78

Tables	Page
D. Activities of the child welfare boards	
1. Activities of the child welfare boards	67
2. Children for whom preventive measures were taken, by county	68
3. Children for whom preventive measures were taken for the first time, distributed by age and the nature of these measures	69
4. Children taken charge of for investigation or social protection, by county	70
5. Children taken charge of for investigation or social protection, distributed by age and area	71
6. Children taken charge of for social protection, distributed by place of custody and reason for detention. Gross reports.....	72
7. Children for whom social protection terminated in 1965, distributed by year of detention	73
8. Costs in thousands of crowns for children who were the objects of preventive measures or detention....	73
9. Non-detained foster children, by county	74
10. Non-detained foster children for whom a lodging allowance was paid, distributed by size of lodging allowance	75
11. New cases of non-detained foster children, distributed by age and relationship to foster mother and age of the latter	76
12. Child care supervisors and their appointments	76
13. Appointments of child care supervisors, by county	77
14. Reasons for appointment of child care supervisors for new cases of children born in wedlock	77
15. Children born out of wedlock for whom paternity had not been determined at the end of 1965, distributed by age	78
16. Family day nurseries and play centres (private homes) under the control of the child welfare board at the end of 1965, distributed regionally	78

	Sid.		Page
17. Allmänna barnbidrag som under 1965 utbetalats till annan än vårdnadshavaren enl. 5 § barnbidragslagen (vårdnadshavarens olämplighet).....	78	17. Child allowances paid out to others than the legal guardians according to Sec. 5, of the Child Allowance Act (legal guardian's ineligibility)	78

Diagram

D. Barnavårdsnämndernas verksamhet

1. Barn, som varit föremål för olika åtgärder enligt barnavårdslagen 1965 ..	79
2. Barn under tillsyn av barnavårdsnämnd den 31.12 1965, fördelade efter kön, börd och ålder samt efter åtgärdens art	80
3. Barnavårdsnämndernas verksamhet 1950—1965	81

Tabeller

E. Bidragsförskott

1. Bidragsförskott 1955—1965	82
2. Bidragsförskott och av barnavårdsnämnd uppburna underhållsbidrag 1965	83
3. Bidragsförskott (BF) och av barnavårdsnämnd uppburna underhållsbidrag länsvis 1965	84
4. Barn med bidragsförskott efter ålder m. m. 1965	85
5. Barn med bidragsförskott efter beräkningsgrunderna i bidragsförskottslagen	85
6. Barn med bidragsförskott efter underhållsbidragens storlek 1965	85
7. Barn med underhållsbidrag (UH) och med bidragsförskott (BF) enligt 4 § första, andra och fjärde stycket BFL, fördelade efter det av barnavårdsnämnd uppburna underhållsbidragets procentuella andel av det återbetalade bidragsförskottet, 1965	86

Charts

D. Activities of the child welfare boards

1. Children for whom measures were taken in accord with the Child Welfare Act	79
2. Children under supervision of the child welfare board, by sex, birth, age and type of measure	80
3. Activities of child welfare boards	81

Tables

E. Advances of maintenance allowances

1. Advances of maintenance allowances	82
2. Advances of maintenance allowances and allowances reimbursed to the child welfare board	83
3. Advances of maintenance allowances and allowances reimbursed to the child welfare board, by county	84
4. Children with advances of maintenance allowances, by age	85
5. Children with advances of maintenance allowances by basis of computation stated in the Advance of Allowance Act	85
6. Children with advances of maintenance allowances by amount of the allowance	85
7. Children with maintenance allowances and with advances in accord with Sec. 4 first, second and fourth paragraph of the Advance of Allowance Act by allowance reimbursed to the child welfare board as a percentage of advances of maintenance.	86

	Sid.		Page
F. Barnvårdsanstalter		F. Institutions for child care	
1. Barnhem inom barnhemsplanen vid slutet av åren 1955—1965	87	1. Children's homes covered by the plan for children's homes at the end of 1955—1965	87
2. Medelbeläggningen på barnhemmen 1955—1965	87	2. Average occupancy rate of children's homes	87
3. Barnhemmen vid slutet av år 1965	88	3. Children's homes at the end of 1965	88
4. Antal vårdade samt medelbeläggningen på barnhemmen 1965	88	4. Number of children under care and average occupancy rate at children's homes	88
5. Miljön före/efter barnhemsvistelsen för nyinskrivna resp. utskrivna barn 1965	89	5. Environment of children before admission to and after discharge from children's homes	89
6. Barn placerade i upptagningshem och specialhem vid slutet av år 1965 fördelade efter ålder	89	6. Children in reception and special homes distributed by age	89
7. Personalen på barnhemmen 1965	90	7. Personnel of children's homes	90
8. Utgifter i kronor per vård dag på olika typer av barnhem 1965	90	8. Expenditures, Sw.Cr., per child per day at various types of children's homes	90
9. Inkomster i kronor per vård dag på barnhemmen 1965	91	9. Income of children's homes per child per day, in Sw.Cr.	91
10. Statsunderstödda barnstugor vid slutet av åren 1955—1965	91	10. State-aided children's day-homes at the end of 1955—1965	91
11. Antal platser och barn på barnkolonierna samt medelvårdtid och utgifter i kronor per vård dag 1955—1965	92	11. Number of places and children at children's holiday camps; average sojourn and expenditure in Sw.Cr. per child per day	92
12. Barnkolonierna länsvis 1965	92	12. Children's holiday camps, by county	92
13. Barnkolonierna fördelade efter anordnare 1965	93	13. Children's holiday camps classified by organizers.	93
14. Personalens löner i kronor per månad (brutto) fördelade efter kolonianordnare 1965	93	14. Personnel wages in Sw.Cr. per month (gross) distributed by camp organizers.	93
15. Barnkoloniernas utgifter och inkomster i kronor per vård dag 1965	94	15. Expenditure and income of the children's holiday camps per child per day	94
16. Sjukdomsfall och läkarbesök på barnkolonierna 1965	95	16. Cases of illness and doctors' calls at children's holiday camps	95
G. Ungdomsvårdsskolor		G. Youth welfare schools	
1. Ungdomsvårdsskolorna vid slutet av 1955—1965	96	1. Youth welfare schools	96
2. Vårdtiden för från ungdomsvårdsskolor utskrivna elever 1955—1965	96	2. Duration of stay for pupils discharged from youth welfare schools	96
3. Ungdomsvårdsskoleelevernas ålder 1965	97	3. Age of the pupils in youth welfare schools	97
4. Ungdomsvårdsskoleeleverna fördelade efter anledningar till omhändertagandet 1962—1965	97	4. Pupils in youth welfare schools classified by reasons for detention	97

	Sid.		Page
5. Vårdtid för ungdomsvårdsskoleelever utskrivna enligt 67 § BvL 1965	98	5. Duration of stay in youth welfare schools for pupils discharged in accord with Sec. 67, Child Welfare Act	98
H. Nykterhetsvård		H. Treatment of alcoholics	
1. Antal nykterhetsvårdsfall 1954—1965	99	1. Number of intemperance cases	99
2. Antal nykterhetsvårdsfall i åldern under 25 år 1954—1965	99	2. Number of intemperance cases, under 25 years of age	99
3. Av nykterhetsnämnderna behandlade körkortsärenden 1954—1965	100	3. Driving licence cases dealt with by temperance boards	100
4. Nykterhetsvårdsfallen länsvis 1965 . .	100	4. Incidence of intemperance cases, by county	100
5. Nykterhetsvårdsfallen efter kön, ålder och körkortsinnehav 1965	101	5. Incidence of intemperance cases by sex, age and holding of driving licences	101
6. Hjälpåtgärdsfallen länsvis 1965	102	6. Number of persons for whom assistance measures were taken, by county	102
7. Tvångsåtgärdsfallen efter kön, ålder och civilstånd 1965	103	7. Number of persons for whom compulsory measures were taken, by sex, age and civil status	103
8. Antal tvångsåtgärdsfall på 1 000 invånare inom olika åldersklasser och civilstånd 1965	103	8. Number of persons for whom compulsory measures were taken, per 1,000 of population for various age groups and by civil status	103
9. Tvångsåtgärdsfallen fördelade på olika indikationer 1965. Bruttoredovisning	104	9. Number of persons for whom compulsory measures were taken, by various indications. Gross reports	104
10. Tvångsåtgärdsfallen fördelade på olika indikationer samt efter ålder och civilstånd 1965. Bruttoredovisning	105	10. Number of persons for whom compulsory measures were taken, by various indications and by age and civil status. Gross reports	105
11. Tvångsåtgärdsfallen fördelade på olika åtgärder 1965. Bruttoredovisning . . .	106	11. Number of persons for whom compulsory measures were taken. Gross reports	106
12. Vårdtagarna på allmän vårdanstalt för alkoholmissbrukare fördelade efter kön och civilstånd 1965	106	12. Inmates of homes for inebriates by sex and civil status	106
13. Nyintagna vårdtagare på allmän vårdanstalt för alkoholmissbrukare 1965	107	13. New admissions to homes for inebriates	107
14. Av nykterhetsnämnderna under 1965 behandlade ärenden enligt vägtrafikförordningen och vägtrafikkungörelsen	107	14. Cases handled by temperance boards pursuant to the road traffic ordinance and the road traffic proclamation . . .	107
15. Nykterhetsnämndernas utgifter och inkomster i 1 000 kronor 1965	108	15. Expenditure and income of temperance boards, in thousands of crowns	108
16. Nykterhetsnämndernas utgifter länsvis 1965	109	16. Expenditure of temperance boards by county	109

Diagram**H. Nykterhetsvård**

1. Antal tvångsätgärdsfall på 1 000 av befolkningen inom olika åldersklasser 1965 110
2. Antal undersöknings-, hjälp- och tvångsätgärdsfall på 1 000 av befolkningen över 15 år, 1954—1965 ... 111
3. Antal nykterhetsvårdsfall och fylleri-förseelser på 1 000 av befolkningen över 15 år, 1954—1965..... 112

Tabeller**I. Utgifter för sociala ändamål**

1. Socialutgifternas storlek i milj. kronor fördelade på vissa huvudgrupper 1955—1965..... 113
2. Utgifter för sociala ändamål i 1 000 kronor 1965 114
3. Kostnadsfördelningen inom de fem socialförsäkringsgrenarna i 1 000 kronor 1965 116

Diagram**I. Utgifter för sociala ändamål**

1. Socialutgifterna 1965 117

Charts**H. Treatment of alcoholics**

1. Number of persons for whom compulsory measures were taken per 1,000 of population, for various age groups 110
2. Incidence of intemperance cases per 1,000 of population over 15 years of age 111
3. Number of intemperance cases and cases of drunkenness per 1,000 of population over 15 years of age 112

Tables**I. Expenditure for social welfare purposes**

1. Amount of social welfare expenditure in millions of crowns broken down among certain main headings 113
2. Expenditure for social welfare purposes in thousands of crowns 114
3. Breakdown of costs within the five social insurance branches in thousands of crowns 116

Chart**I. Expenditure for social welfare purposes**

1. Social welfare expenditure 117

Symboler använda i tabellerna*Explanation of symbols*

Upprepning	✦ Repetition
Intet finns att redovisa	— Magnitude nil
Mindre än 0,5 av enheten	0 Magnitude less than half of unit employed
Uppgift ej tillgänglig eller alltför osäker för att anges	.. Data not available
Uppgift kan ej förekomma	. Category not applicable

Summary

This publication gives an account of social welfare during the year 1965.

Social assistance

(Tables A 1—A 21).

The statistics on social assistance consist of figures on all relief cases that have had social assistance in some form during the year of the report.

Social assistance is paid by the communes authorized by the law of social assistance, January 1, 1957. Social assistance can be given in one of the following forms a) assistance to the means of living, b) care in nursing homes etc. that are not administered by the social assistance boards and c) other assistance (e.g. boarding in a private home, vocational training, outfitting, and funeral costs).

Home help service

(Tables B 1—B 3)

The statistics on home help service include home help to families with children, old people and disabled persons during 1965. Sponsors for the activity are mostly the communes.

Old-age homes

(Tables C 1—C 16).

This part of the report refers to communal old-age homes, and also includes wards for mentally sick persons and chronically sick persons. These wards are in certain cases administered in connection with old-age homes.

Activities of the child welfare boards

(Tables D 1—D 17).

The child welfare boards have to take measures to promote favourable development of young people and good conditions in other respects for growing up, as well as action in individual cases to care for

stated cases of needed assistance. This report only refers to actions in individual cases and deals with preventive measures, coverage for social protection, foster children, appointment of child welfare guardians etc.

Advances of maintenance allowances

(Tables E 1—E 7).

Advances of maintenance allowances are paid to a child, whose parent neglects his duty of maintenance. The child welfare boards then have to exact the amounts from the parent. A new law about advances of maintenance allowances came into force July 1, 1964. According to this law advances of maintenance allowances can be paid out even if allowances have not been determined and even if the paternity has not been determined for children born out of wedlock. Since July 1, 1964 the advances of maintenance allowances include the supplementary allowances.

Institutions for child care

(Tables F 1—F 16).

The different kinds of institutions for child care are children's homes, day nurseries, nursery schools, play centers, children's holiday camps, and schoolhostels. The children's homes are institutions for complete care and upbringing and consist of four different kinds of homes, viz. a) homes for infants, b) homes for mothers, c) reception homes, and d) special homes for extended care and upbringing of children one year or older. Children's holiday camps are institutions for complete care and upbringing during the summer or otherwise during a certain limited part of the year.

Youth welfare schools

(Tables G 1—G 5).

Youth welfare schools are schools for care, upbringing and education of certain

children and young people who have been taken care of by the child welfare boards owing to criminal offence, immoral living etc. There are two different kinds of schools, viz. schoolhomes for children of compulsory school age and vocational schools for young people who have finished their school attendance. The care of the children takes place in or out of school. When the care takes place out of school the pupil is handed over to a private home, boarding home, other institution etc.

Treatment of alcoholics

(Tables H 1—H 16).

This report comprises the communal temperance boards' activities. The temperance boards should supervise the general state of temperance in their districts and take action for improvement. This is done by investigation, assistance and in more serious cases by force. A report is given here on all persons the temperance boards have been concerned with during the year.

Among the duties of the board is to give a report on the fitness of applicants for drivers' licences, from the temperance point of view. The board also reports to the State Provincial Board about persons who are under supervision according to the Temperance Act or for whom application for admission to a public inebriates' institution has been made.

Expenditure for social welfare purposes¹

(Tables I 1—I 3).

The report on expenditure for different social welfare purposes is made according to the principles drawn up by a Nordic expert committee.

The expenditure is reported net, that is income in the form of compensation from assisted persons has been deducted.

¹ A report in English "The Cost and Financing of the Social Services in Sweden" is published every year by the National Central Bureau of Statistics.

Ordlista *Vocabulary*

alkoholhaltig(a)	alcoholic	barnavårdslagen, bvl	Child Welfare Act
alkoholmissbruk	abuse of alcohol	barnavårds-	teacher in childcare
allmän	general, public	lärarinnor	and education
allmän svårfostran	general intractability	barnavårdsman	child care supervisor(s)
andra (adj)	other	(-män)	
(subst)	others	barnavårdsmanaför-	appointments of
annan, annat	other	ordnanden	child care
annat håll	other places		supervisor
anordnare	organizer	barnavårdsnämnd	child welfare
anstalt	institution		board
anställsvård	institutional care	barnbidrag	child allowance
anställd(a)	employee(s)	barnhem	children's home
ansökan	application	barnkoloni	children's holiday
ansökning(ar)	application(s)		camp
antal	number	barnstuga	children's day-home
arbetskydd	industrial safety	barntillsyn	child ward
arbete	work	baseras på	is (are) based on
arbetsförmedling	employment	bearbeta	compile, process
	exchange	befattningshavare	employee
arbetsförmåga	working capacity	befolkning(en)	population
arbetsgivare	employer	begränsning av um-	restriction of as-
arbetslös(a)	unemployed	gänge med föräld-	sociation with the
arbetslöshet	unemployment	rarna	parents
arbetslöshetsförsäk-	unemployment in-	behandlad(e)	treated, dealt with,
ring, -understöd	surance and benefit		handled
arbetsovilja	work-shyness	behov	need
art	type	beklädnad	clothing
arvode	fee	belopp	sum, amount
av	of, by	beläggning	occupancy rate
avdelning	department	beräkning	calculation,
avgift	contribution		estimate
avgångna	retired, withdrawn	beslut	decision, resolution
avgått till	left for	bestämmelse(r)	regulation(s)
avliden	deceased	bevilja	grant
avlönningar	wages	bidrag	allowance
avser	refer to	bidragsförskott	advances of
avstängning	prohibition (against		maintenance
	the purchase of		allowances
	alcoholic beverages)	biltillgrepp	car theft
avtjänande av straff	serving of a sentence	biträdande	assistant
barn	child, children	bland	among
barnantal	number of children	borgen på lån	security for a loan
barnavård	child care	brott	crime
barnavårdsanstalt	institution for	bruk	use
	child care	budgetår	budgetary year

båda, både	both	folktandvård	national dental service
central(a)	central	fond	fund
civilstånd	civil status	fortlöpande	consecutive, current
dag(ar)	day(s)	fosterbarn	foster child
daghem	day nursery	fosterhem	foster home
deltid	part time	fostermoder	foster mother
deltidsanställd(a)	part-time employee(s)	frihetsstraff	imprisonment
dess	these, the latter	fritidshem	play centre
difteri	diphtheria	frivilliga	volunteers
driftskostnader	available	från	from
drivna av	operating costs	frånskilda	divorced persons
dylik	run by	fått	obtained
därav	similar, such	färre	fewer, less
däröver	whereof, of which	födda utom äkten-	born out of wedlock
död	upon this, above it	skapet	
efter	dead, death	följande	following
eftermiddagshem	according to	för	for
egen	play centre	förbindelse	connection
egendomsbrott	own	fördelade (efter)	by, distributed (accord-
egentligt ålderdoms-	crime against		ing to), broken
hem	property	före	down (by)
ej	old-age home proper	förebyggande åtgär-	before
elever	not	der	preventive measures
eller	inmates, pupils	förebyggande över-	preventive probation
enbart	or, nor	vakning	
enkelrum	only	förekomst	occurrence
enligt	single room	föremål för	(the) object of
	according, in accord	föreningar	societies
	with	föreskrifter	regulations, orders
ensam(ma)	single	föreståndare	manager
enskild	private	förhållande	condition
enskilt hem	private home	förmaning	admonition
epidemiska sjuk-	epidemic diseases	förordnad	appointed
domar		förordnande	appointment
ersättning	compensation	förskolelärare	pre-school teacher
exklusive, exkl	excluding	förstagångsintagna	first-time inmates
expeditionskostnader	administrative costs	förut gifta	previously married
faderskap	paternity	föräldrar	parents
fall	case	föräldrahem	parents' home
familj	family	förändring	change
familjedaghem	family day nurseries	gamla	old (people)
familjeföreståndare	head of family	genomsnittlig(t)	average, mean
familjetyp	type of family	gift(a)	married
farliga	dangerous	gifta par	married couples
fastighet	building	gjorda	done, made
fastställd(a)	determined	granskning	examination
finansiering	financing	graviditet	pregnancy
flera	several, more	grov(t)	serious, rough
flickor	girls	grupp	group
flyttat	moved	gång(er)	time(s)

handikappad	invalid, disabled person	kokerska	cook
handlagda	dealt with	kolonier	holiday camps
hela	whole	kombineras	is (are) combined
heltidsanställd(a)	full-time employee(s)	komma, kommit	come
hem(met)	home	kommun(er)	commune(s)
hemhjälp	home help	kontant	cash
hemskillnad	separation	kontroll	control
hemvårdarinna	social home help	konvalescenthem	convalescent home
hjälp	assistance	kost	food
hjälpfall	relief case	kostnad(er)	cost(s), expense(s)
hjälpform	form of assistance	kriminalitet	criminality
hjälpklass	class for backward children	kronor, kr	crowns, Sw. Cr.
hjälptagare	person on relief	kvarstående	remaining
hjälp till uppehållet	assistance with living expenses	kvarvarande	remaining
hjälpåtgärd(er)	assistance measure(s)	kvinna, kvinnor	woman, women
hos	with	kön	sex
husmor	housewife	körkort	driving licence
hustru(r)	wife (wives)	körkortsinnehavare	holder of a driving licence
huvudmän	sponsors	körkortsärende(n)	case(s) involving driving licences
hyra	rent	landsbygd	rural district(s)
hälsotillstånd	state of health	landsting	county council
högst	not more than	landstingsområde	county council area
höjdes	was (were) raised	lekskola	nursery school
i	in	lyse	electricity
inackordering	bed and board	lån	loan
indikation	indication	långvarigt sjuka	chronically sick
industrier	industrial establishments	läkarbesök	doctor's call
ingår	is (are) included in	läkarvård	medical attention
inklusive, inkl	including	län	county
inkomst(er)	income	länsvis	by county
inköpsrätt	right of purchase	löner	wages
in natura	in kind	makar	husband and wife
innefattar	includes	make(n)	(the) husband
inom	in	man, män	man, men
inskrivna	admitted	maximibelopp	maximum sum
institution(er)	institution(s)	med	with, by
intagna	inmates	medborgare	citizen
intagningsbeslut	detention, decision	medelbeläggning	average occupancy rate
inte, icke	not	medeltal	average, mean
invaliditet	invalidity	medelvårdsavgift	average charge for treatment care
inventarier	inventory	medelålder	average age
invånare	inhabitant(s)	mellan	between
i-ä barn	children born in wedlock	mentalsjuka	mentally sick
juli	July	miljon	million
jämförlig	comparable	miljö	environment
kalendermånad(er)	calendar month(s)	minderåriga	minors
kikhosta	whooping cough	misshandel	assault
		moder, mödrar	mother(s)

mottagna	received, admitted	pensionsavgift	pension contribution
månad(er)	month(s)	pensionär	pensioner
månadsavgift	monthly charge	pensionärshem	pensioners' home
mässling	measles	period	period
mödra- och spädbarnshem	home for mothers and infants	person(er)	person(s)
mödrahem	homes for mothers	personal	staff, personnel
möjlighet	possibility	p g a	due to
naturaförmån	aid in kind	placerad(e) i	placed in
nedanstående	below	placering	placement
nedsatt	reduced	plats(er)	place(s), bed(s)
nettoantal	net number	pojkar	boys
nettonationalinkomst	net national income	poliklinik	outpatients' clinic
nettoutgift	net outlay	poliklinikbehandling	outpatient treatment
normal(a)	normal	polio	polio
nyinskriven, nyintagen	new admission	primärmaterial	primary material
nykterhetsanmärkning	record of drunkenness	procent, %	per cent, %
nykterhetsnämnd	temperance board	psykiskt efterbliven på	mentally defective on, in
nykterhetsvård	treatment of alcoholics	påssjuka	mumps
nykterhetsvårdsfall	intemperance case, (habitual) drunkard	rabatt	rebate
nyttillkomna	new arrivals (cases)	redovisa	report
observationer och offentlig(a)	observations and official	redovisning	account, description
ofta	often	regelbundet	regular
ofödda	unborn	register	register
ogift	unmarried	religiösa	religious
okänd	unknown	remissyttrande	report on a draft submitted for study
olika	different, various	renhållning	cleaning
olycksfall	accident	respektive, resp	respectively
omfattning	coverage	resterande vårdtid	remaining treatment time
omhändertagandet har underställts länsstyrelsens prövning	the detention order has been submitted to the county administration for review	rike	country
omhändertagen	taken into custody, taken charge of	riksområde	region
område	area	rum	room
omskolning	rehabilitation	saknas	(to) be lacking, missing
orsak	reason	samband	connection
ort	town, village	samboende	living together
otillräcklig	insufficient	samhällsvård	social protection
parasiter	"parasites"	samt	and
paratyfus	paratyphoid fever	samtliga	all
parentes	parenthesis	scharlakansfeber	scarlatina
penningvärde	monetary value	sexuell vanart	sexual delinquency
pension	pension	sjuk(a)	sick
		sjukdom	illness, disease
		sjukdomsfall	case of sickness
		sjukförsäkring	health insurance
		sjukhusvård	hospital care
		sjukvård	medical care
		sjukvårdsinrättning	medical institution
		skola	school
		skolhem	approved school

skolhälsovård	health care of schoolchildren	under undergångna	under, during passed through, ex- perienced
skolkning	truancy	undergått	undergone
skolmåltider	school meals	underhåll	maintenance
skolrubbingar	difficulties at school	underhållsbidrag	maintenance allowance
skolundervisning	schooling	underhållsskyldighet	maintenance debtor
slag	type	undersökning	investigation, survey
slut	end	undersökningsfall	investigation case
släktingar	relations	undervisade	taught
släktskap	relationship	ungdomar	juveniles
social	social	ungdomsvårdsskola	youth welfare school
socialhjälp	social assistance	ungdomsvårdsskole- elev	pupil in youth welfare school
socialnämnd	social assistance board	uppgift	information, report
socialutgifter	social welfare expenditure	upphörande	ceasing, termination
socialstyrelsen	National Social Welfare Board	upptagningshem	reception home
special	special	urvalsundersökning	random-sample investigation
specialavdelning	special department	utackorderade	boarded out
specialhem	special home	utan	without
spädbarnshem	homes for infants	utbetala	pay out
stad, städer	town(s), city (cities)	utbildning	education
statsmedel	government subsidy	utfyllnadsbidrag	supplementary allowances
statsunderstödd(a)	state aided	utgift(er)	expenditure, expen- se(s), cost(s)
stickprov	random sample(s)	utgiftsändamål	object of expenditure
stor(a)	great	utgiva	expend
storlek	size	utgör	is (are)
straff	penalty, punishment	utkräva	exact
störande	disorderly	utom	except
större	major	utredning	investigation
summa	sum	utskrivna	released
särredovisa	report separately	utskrivning	discharge, release
särskild	particular	u-ä barn	child(ren) born out of wedlock
söndring	disunity	vagabondering	vagrancy
tandvård	dental care	vanartsfaktorer	forms of delinquency, forms of depravity
tbc	TB	vanför	invalid
tidigare	earlier	varaktighet	duration
tilldelats	been given	varför	why, so that
tillbyggd(a)	extended	varning	warning
tillfällig(t)	occasional	vatten	water
tillhöra	belong	vattkoppor	varicella
tillskott	aid	vecka	week
tillsyn	supervision	verksamhet	activity
tilläggs pension	supplementary pension	vilken, vilka	who
total(t)	total	villkorligt	conditional
tredje	third	vuxna	adults
tvångsåtgärd(er)	compulsory measure(s)	vård	care, treatment
tvätt	washing		
typ	type		
täcka (täckta)	cover(ed)		

vårdade	inmates	yrkesvägledning	vocational guidance
vårdanstalt	institution	ålder(n)	age
vårdavgifter	contributions paid by the inmates	ålderdom	old age
vårdbiträde	attendant, nurse	ålderdomshem	old-age home
vård dagar	duration of stay in days	åldersklass	age group
vårdnaden frångången	one of two cohabiting parents deprived of custody	ålderspension	old-age pension
den ena av sam- boende föräldrar		åldringar	old people
vårdnadshavare	legal guardian	år(et)	year
vårdnadshavarens	legal guardian's	åt	to
olämplighet	ineligibility	återbetalt	repaid, remibursed
vårdtagare	patient, inmate	återfallsfyllerister	habitual drunkards
vårdtid	period of care, duration of stay	återkallelse	revocation
vägtrafikförordningen	the road traffic ordinance	åtgärd(er)	action(s), measure(s)
vägtrafikkungörelsen	the road traffic proclamation	åtgärdsfall	action case
värde	value	äktenskapsskillnad	divorce
värme	heating	ändamål	purpose
yrkesskadeförsäkring	industrial injury insurance	änka	widow
yrkesskolor	vocational schools	änkling	widower
		ärende	case
		överflyttade	moved
		överförd(a)	transferred
		överstiger	exceeds
		övervakning	supervision
		övrigt, övriga	other(s)

BESKRIVNING

Socialhjälp

(Tab. A1—A21)

Primärmaterialets insamling och bearbetning

Socialhjälpstatistiken omfattar uppgifter om samtliga hjälpfall, som i någon form uppburit socialhjälp under redovisningsåret. Uppgifterna till statistiken inhämtas från socialnämnderna på särskilda blanketter.

Primäruppgifterna granskas och kompletteras först, varefter bearbetning sker. Statistiken över socialhjälp utgör dels en totalbearbetning och dels — i fråga om den mer ingående analysen av materialet — en urvalsbearbetning omfattande vart femte fall. Totalbearbetningen, som utföres manuellt, består av en hopsummering av antalet hjälpfall med fördelning på olika familjetyper, antalet hjälpta personer samt hjälpens värde. För urvalsundersökningen uttages genom systematisk sampling vart femte på statistikblanketten upptaget hjälpfall. För de enskilda hjälpfallen lämnas dels individuella uppgifter om huvudpersonen och dels uppgifter om hjälpens beskaffenhet, varaktighet och värde. Ett hålkort stansas för varje uttaget fall och maskinbearbetas. I tabellerna, som grundas på detta urval, har de absoluta talen multiplicerats med 5 för att göras jämförbara med de tal, som hämtats från totalbearbetningen.

Femtedelsurvalets representativitet bestryks i flera sammanhang. Vid jämförelser kan sålunda relativa tal och medeltal i urvalsundersökningen konstateras avvika ytterst obetydligt från dem

som grundats på hela primärmaterialet. I de tabeller där relativfördelningen grundats på femtedelsurvalet har de beräknade procenttalen angetts utan decimaler. Dessa relativa tal har efter höjning eller sänkning angetts exakt, varför summan av procenttalen i vissa fall ej blir lika med 100. Talet 23 innebär exempelvis sålunda, att värdet uttryckt med två decimaler ligger mellan 22,50 och 23,49.

Definitioner

Socialhjälpslagen, som trädde i kraft den 1 januari 1957, fyller i princip samma uppgift som den tidigare fattigvårdslagen, nämligen att reglera samhällets allmänna behovsprövade hjälpverksamhet. Denna verksamhet handhas och bekostas av kommunerna. Socialhjälpens omfattar dels obligatorisk hjälp (12 § socialhjälpslagen), dels frivillig hjälp, som lämnas enligt grunder, vilka kommunens fullmäktige bestämmer eller i enlighet med vad socialnämnden anser erforderligt (13 § socialhjälpslagen). I fråga om den obligatoriska hjälpen skall hjälp lämnas till den som är arbetsförmögen samt till den som av hälsoskäl helt eller delvis måste avhålla sig från arbete. Detta gäller givetvis under förutsättning att hjälptagaren är medellös och att hjälpbehovet icke kan tillgodoses på annat sätt. Socialhjälp kan lämnas i någon av följande former a) hjälp till uppehållet, b) vård på sjukvårdsinrättning, vårdhem o. dyl.

som ej förvaltas av socialnämnder samt c) annan hjälp. Härtill kommer den hjälp som socialnämnderna lämna genom att teckna borgen på lån.

Hjälppall. Med hjälppall avses ensamstående personer eller familjer. Familjerna kan bestå av en ensam far eller mor med minderåriga barn (under 16 år) eller av makar med eller utan minderåriga barn. Barn som fyllt 16 år räknas sålunda inte till familjen i detta sammanhang. Om en vuxen son eller dotter själv uppbär socialhjälp, räknas han (hon) som ett självständigt hjälppall.

Hjälptagare. Med hjälptagare avses samtliga personer i de familjer, som fått socialhjälp, oavsett om hela familjen eller endast någon av dess medlemmar åtnjutit hjälp.

Hjälp till uppehållet. Härmed avses sådan hjälp som lämnas i hemmet kontant eller in natura i form av livsmedel, bränsle, hjälp till hyra, matkuponger, bespisning, beklädnadsartiklar o. dyl.

Vård på sjukvårdsinrättning. Här avses sådan vård som socialnämnderna helt eller delvis bekostat på sjukhus (även om sådan kostnad senare erlagts av annan). Personer som sedan lång tid tillbaka vårdats på sjukvårdsinrättning räknas dock ej som socialhjelptagare, om deras ålders- eller förtidspension täcker vårdkostnaden och ingen ytterligare ekonomisk hjälp lämnas av kommunen. Till sjukvårdsinrättningar räknas sådana som tillhör sta-

ten, riks försäkringsverket, landsting, enskild stiftelse etc. eller kommun, dvs. lasarett, tuberkulossjukhus, vanförestalter, kuranstalter, konvalescenthem m. fl. inrättningar för kroppssjuka samt även inrättningar för vård av mentalsjuka, psykiskt efterblivna och fallandesjuka. Inrättningar under socialnämndens förvaltning betraktas däremot ej som sjukvårdsinrättningar.

Annan hjälp. Här avses huvudsakligast sådan hjälp, delvis av engångskaraktär, som ej kan hänföras till någon av de övriga grupperna. Det kan t. ex. gälla inackordering i enskilt hem, utrustning för intagning på anstalt av något slag, resor, kostnader för yrkesutbildning eller omskolning, fria bad, läkarvård, medicin, tandvård, begravningskostnader, bidrag till invalidvagn eller bidrag till bostadsförbättring.

Borgen på lån. Socialnämnderna har sedan 1957 möjlighet att teckna borgen på lån för lämpliga ändamål. I de fall socialnämnden nödgas inlösa en borgensförbindelse, redovisas dessa utgifter som understöd.

Socialhjälpens värde. Värdet av socialhjälpens redovisas brutto. Detta innebär att avdrag för influtna ersättningsbelopp inte gjorts. Om socialnämnden fått ersättning för lämnad vård antingen från vårdtagaren själv, t. ex. folkpension som uppburits av socialnämnden, eller från annat håll, exempelvis staten, landsting eller annan kommun, har denna ersättning inte frånräknats i redovisningen.

Social hemhjälp

(Tab. B1—B3)

Uppgifterna till statistiken över den sociala hemhjälpens lämnas av socialnämnderna på särskilda blanketter till

socialstyrelsen, som svarar för bearbetningen av uppgiftsmaterialet. Denna är helt manuell.

Hemhjälp åt barnfamiljer lämnas dels av hemvårdarinnor och dels av särskild personal för barntillsyn. Verksamheten är statsunderstödd. Hemhjälp åt äldre och handikappade lämnas av särskilda hemhjälpare (hemsamariter) och i en del fall av hemvårdarinnor. Fr. o. m. 1 juli 1964 utgår statsbidrag även för hemsamariter och andra jämförliga personer, som har till

uppgift att hjälpa äldre, handikappade och barnfamiljer.

Hemhjälpverksamheten bedrivs antingen i kommunal regi eller av enskilda sammanslutningar med eller utan ekonomiskt stöd från kommunen.

Samma person kan under året erhålla hemhjälp såväl av hemvårdarinna som av annan hjälp.

Ålderdomshem

(Tab. C1—C16)

Primärmaterialinsamling och bearbetning

Uppgifterna rörande de kommunala ålderdomshemmen omfattar inte bara de egentliga ålderdomshemmen utan också avdelningar för vård av mentalsjuka och långvarigt sjuka, vilka drivs av socialnämnderna merendels i anslutning till de egentliga ålderdomshemmen.

Redovisningens omfattning varierar något från år till år. För år 1965 har insamlats uppgifter om ålderdomshemmens platsantal, vårdtagare, vård dagar, år då hemmen togs i bruk, senaste ombyggnadsår, personal, vårdavgifter samt antal vårdtagare, för vilka kommunen beräknar erhålla bidrag av landsting, emedan de är berättigade till plats på sjukhem för långtidssjuka. Uppgifterna om vårdavgifter har bearbetats manuellt, uppgiftsmaterialet i övrigt med användande av konventionell maskinell utrustning (hålkort).

Definitioner

Kommunerna är enligt 18 § socialhjälpslagen skyldiga att anordna och driva hem för äldre och andra personer i behov av vård eller tillsyn, som icke eljest tillgodoses. Skyldighe-

ten fullgörs av kommunerna på olika sätt. Av rikets 995 kommuner har 938 eget ålderdomshem, 37 (inkl. Borlänge stad, som även har eget ålderdomshem) ingår i kommunalförbund om ålderdomshem och 21 har träffat avtal om inackordering av vårdtagare på grannkommunernas ålderdomshem.

Avdelning för långvarigt sjuka. Som sådan räknas avdelning, vilken är införd i medicinalstyrelsens sjukhusregister och ingår i landstingets plan för tillgodoseende av vård för långvarigt sjuka.

Annan sjukavdelning. Härmed avses sådana särskilda sjukavdelningar vid en del ålderdomshem, som ej är införda i medicinalstyrelsens sjukhusregister.

Platsantal. För varje avdelning har det antal platser redovisats, som avdelningen var godkänd för den 31 december 1965, sålunda ej det faktiskt belagda antalet platser.

Vårdtagare. Som vårdtagare räknas varje person, som varit intagen för vård på ålderdomshemmet vid redovisningsårets utgång, oavsett på vilket sätt kostnaderna bestritts, således även självbetalande inackorderingar. Även vårdtagare, som under jul- och nyårs-

helgen etc. tillfälligt varit frånvarande från hemmet, har medräknats.

Som nytillkomna räknas vårdtagare, som intagits på något av kommunens ålderdomshem under 1965. Bland dessa ingår personer, som under tidigare år blivit intagna och utskrivna från kommunens ålderdomshem men intagits på nytt under 1965, samt personer, som intagits efter överflyttning från annan kommuns ålderdomshem. Där emot räknas personer överflyttade från ett av kommunens ålderdomshem till ett annat ej som nytillkomna vid intagning på det andra hemmet. Person, som utskrivits och intagits flera gånger under 1965, är upptagen endast en gång.

Hemmens driftskostnader. Driftskostnaderna avser alla löpande utgifter för ålderdomshemmen utom kapitalkostnader, d. v. s. räntor, amorteringar och avskrivningar samt kostnader för nybyggnad och förbättring av fastigheter. Endast utgifter, som täckts av ålderdomshemmens stat, har redovisats. I detta avseende föreligger emellertid en del olikheter mellan kommunerna i fråga om sättet för redovisningen. Så kan t. ex. utgifter för beklädnad eller läkarvård för vårdtagarna i en del fall ha upptagits på ålderdomshemmets stat och i andra fall har kostnaderna fått belasta den öppna socialvården. Kostnaderna per vård dag redovisas brutto utan avdrag för inkomster av olika slag.

Barnavårdsnämndernas verksamhet

(Tab. D1—D17)

Primärmaterialalets insamling och bearbetning

Barnavårdsnämnderna upprättar varje år en statistisk redogörelse över sin verksamhet på särskild blankett. Redogörelsen omfattar samtliga barn som under året berörts av barnavårdsnämndens verksamhet jämte de åtgärder nämnden vidtagit gentemot dessa barn. Därjämte lämnas vissa uppgifter rörande barnavårdsmannaskap, allmänna barnbidrag som utbetalats till annan än vårdnadshavaren samt rörande familjedaghem och eftermiddagshem (enskilda hem).

Efter erforderlig granskning och komplettering av primärmaterialalet bearbetas detta, vilket sker maskinellt beträffande de individuella uppgifterna om barnen. Ej omhändertagna fosterbarn, över vilka nämnden övar tillsyn, redovisas separat.

Definitioner

En ny lag om samhällets vård av barn och ungdom trädde i kraft den 1 januari 1961 och ersatte 1924 års barnavårdslag. Liksom tidigare skall barnavårdsnämnd finnas i varje kommun. Barnavårdsnämndernas verksamhet omfattar dels allmänna åtgärder till barns och ungdoms välfärd, dels ingripanden i enskilda fall i syfte att undanröja konstaterade hjälpbehov eller missförhållanden. I verksamheten ingår även tillsyn över alla fosterhem och barnavårdsanstalter inom den egna kommunen.

Förebyggande åtgärder. Dessa åtgärder berör dels barn och ungdomar under 18 år som får olämplig fostran eller utsätts för misshandel i hemmet (25 § mom. a), dels ungdomar under 21 år, vilka begått brottsliga handlingar, fört ett sedeslöst liv, underlåtit att efter för-

måga ärligen försörja sig eller missbrukat rusdrycker eller narkotiska medel eller visat därmed jämförbara beteenderubbingar (25 § mom. b). De förebyggande åtgärderna omfattar *hjälpåtgärder*, innefattande råd och stöd, *förmaning och varning*, *föreskrifter* rörande den unges levnadsförhållanden samt *övervakning*.

Utredning. Om det finns sannolika skäl för att ett ingripande enligt ovan angivna indikationer (25 § a eller b) kommer att ske, kan barnet såsom en provisorisk åtgärd omhändertaras för utredning enligt 30 §. Denna form av omhändertagande kan pågå i högst fyra veckor i avvaktan på att ärendet skall slutligt avgöras.

Samhällsvård. Bedöms de förebyggande åtgärderna såsom gagnlösa eller har sådana vidtagits utan att medföra rättelse, skall barnet omhändertaras för samhällsvård enligt 29 §.

Barn under 18 år, som är föräldralöst, eller övergivet (31 § 1 st.) eller barn, som på grund av fysisk eller psykisk sjukdom eller av annan orsak är i behov av vård utom hemmet (31 § 2 st.), skall omhändertaras för samhällsvård enligt 31 §, om behovet ej kan tillgodoses på annat sätt. Samhällsvård enligt denna paragraf förutsätter i förekommande fall medgivande av barnets föräldrar.

Beslut om *villkorligt upphörande* av samhällsvården kan förekomma beträffande barn, som omhändertagits enligt 29 §, varvid nämnden skall se till att barnet kommer i goda levnadsförhållanden. Ovannämnda beslut innebär att samhällsvården försöksvis avslutas, men att den när som helst kan återupptas, om så erfordras.

Barnavårdsnämnden kan enligt 41 § 2 st. begränsa föräldrarnas umgänge med barn, som omhändertagits för samhällsvård, i den mån behandlingen kräver detta.

Sedan barnavårdsnämnden beslutat att någon skall omhändertas enligt 29 eller 30 § skall beslutet delges honom själv, om han fyllt 15 år, och hans föräldrar. Lämnar dessa icke sitt samtycke till verkställighet av beslutet skall detta underställas länsstyrelsens prövning (24 § 2 st.).

Vården av omhändertagna barn skall ske utom det egna hemmet. Antingen skall barnet placeras i ett enskilt hem eller på en lämplig anstalt. I redovisningen förekommer fall där placering utom hemmet ännu ej hunnit genomföras. Beslut om omhändertagande förfaller dock, om beslutet ej börjat verkställas inom 6 månader från den dag, då det vann laga kraft. Vård på mer än ett sätt kan givetvis förekomma under året. I så fall redovisas den sista vårdformen.

Kostnader. Kostnaderna under året för de barn som varit föremål för förebyggande åtgärder eller omhändertagande avser kommunernas bruttoutgifter, oavsett om de ersätts från annat håll eller ej. Kostnaderna för de omhändertagna barnen omfattar dels inackorderingsavgifter i enskilda hem och vårdavgifter på anstalter, dels andra kostnader såsom resor, utrustning o. dyl. Beträffande kostnaderna för vård på anstalt bör observeras att de endast avser avgifter som utgår enligt fastställd taxa och ej de kostnader kommunerna såsom huvudmän i övrigt bestrider.

Fosterbarn. Enligt barnavårdslagen är barn under 16 år, som vårdas och fostras i annat enskilt hem än hos föräldrarna eller särskilt förordnad förmyndare, vilken har vårdnaden om barnet, att betrakta som fosterbarn. Barnavårdsnämnden skall utöva fortlöpande tillsyn över alla fosterhem inom sin kommun. De i tab. D 9—D 11 redovisade uppgifterna avser de ej omhändertagna fosterbarnen. De omhändertagna fosterbarnen ingår bland de övriga för samhällsvård omhändertagna barnen, som redovisas i tab. D 4—D 8.

Barnavårdsmannaskap. Alltsedan år 1917 skall barnavårdsman alltid förord-

nas för barn med utomäktenskaplig börd. År 1940 gavs det också möjlighet för barnavårdsnämnd att förordna om barnavårdsman för barn med inomäktenskaplig börd, såvida endast en av föräldrarna har vårdnaden om barnet och denna själv gör framställning till nämnden. I vissa fall kan nämnden, även utan att framställning görs, förordna om barnavårdsman. Uppdraget att vara barnavårdsman upphör när barnet fyller 18 år, men förordnandet kan förlängas utöver denna ålder (till 21 år) liksom även upphöra dessförinnan, om behov av barnavårdsman ej längre föreligger.

Bidragförskott

(Tab. E1—E7)

Primärmateriallets insamling och bearbetning

Bidragförskottsstatistiken grundas sedan den 1 juli 1964 på avskrifter av de förteckningar över handlagda bidragförskottsärenden, som barnavårdsnämnden har att bifoga sina till länsstyrelsen ingivna ansökningar om gottgörelse av statsverket för utgivna bidragförskott.

Bearbetningen av materialet sker i två etapper. Dels sker en totalräkning av vissa huvuddata beträffande verksamheten i kommuner, län och hela riket. Dels görs ett systematiskt urval omfattande 1/30 av samtliga redovisade barn med bidragförskott. Därvid sammanställs kombinationer av olika data om de bidragsberättigade barnen (börd, ålder) underhållsbidragens storlek och resultaten av kravverksamheten för olika grupper av barn.

Tab. E 1—E 3 har sammanställts på grundval av totalbearbetningen, tab. E 4—E 7 på grundval av urvalsbearbetningen.

Definitioner

Bidragförskott utgår till fränskilda makars och ogifta föräldrars barn. Den grundläggande förutsättningen för rätt till bidragförskott är, att barnet som vårdnadshavare har antingen den ene av föräldrarna eller en särskilt förordnad förmyndare.

Fader eller moder, som ej är vårdnadshavare, har i princip skyldighet att fullgöra sin underhållsplikt genom att betala underhållsbidrag. För att bidragförskott skall utgå är det ej nödvändigt att underhållsbidrag blivit fastställt, ej heller erfordras, beträffande utomäktenskapligt barn, att faderska-

pet till barnet fastställts. Förskottet utgår t. o. m. den månad då barnet fyller 16 år.

Beräkningsgrunderna framgår av 4 § lagen om bidragsförskott (BFL).

4 § första st. Om underhållsskyldig ej betalar underhållsbidrag utgår bidragsförskott med 25 % av det i lagen om allmän försäkring angivna basbeloppet (5 000 kr. jan.—aug. 1965, 5 200 kr. sept.—dec. 1965).

4 § andra st. Om ingen av föräldrarna är vårdnadshavare och bidragsförskott skall utgå i förhållande till båda, utgör vardera bidragsförskottet 17,5 % av basbeloppet. Är barnet berättigat till barnpension enligt lagen om allmän försäkring utgör bidragsförskottet 10 % av basbeloppet.

4 § tredje st. Om underhållsbidrag

betalas i vederbörlig ordning och detta är lägre än det belopp, som skulle utgå enligt första eller andra stycket, utbetalas mellanskillnaden som bidragsförskott.

4 § fjärde st. Om vårdnadshavaren utan giltigt skäl underlåter att vidtaga eller medverka till åtgärder för att få underhållsbidraget höjt, utgår bidragsförskott inte med högre belopp än underhållsbidraget.

Återkrav. Bidragsförskott, som utgivits enligt 4 § första, andra eller fjärde stycket lagen om bidragsförskott skall återkrävas från den underhållsskyldige. Dock kan aldrig högre belopp återkrävas än som svarar mot fastställt underhållsbidrag. Detta utesluter kravverksamhet bl. a. i fall då underhållsbidrag ej är fastställt.

Barnvårdsanstalter

(Tab. F1—F16)

Primärmaterialalets insamling och bearbetning

Statistiken över barnhem och barnkolonier grundas på årliga redogörelser enligt fastställda formulär, som anstalternas huvudmän avger till socialstyrelsen. Socialstyrelsen bearbetar och sammanställer uppgifterna över barnhemmen, medan för barnkolonierna granskning och maskinell bearbetning av uppgifterna sker inom statistiska centralbyrån. Uppgifterna angående de statsbidragsberättigade barnstugorna härrör från de uppgifter huvudmännen lämnar till socialstyrelsen i samband med ansökan om statsbidrag. Sammanställningen görs manuellt av socialstyrelsen.

Definitioner

Barnhem. Varje landsting och stad utom landsting skall enligt 56 § barnvårdslagen, i den mån icke annan drar försorg därom, inrätta och driva de barnhem som finns upptagna i den av Kungl. Maj:t fastställda barnhemsplanen. Till dessa barnhem inom barnhemsplanen utgår statsbidrag. Den föreliggande redovisningen avser endast dessa hem.

Barnhemmen indelas i fyra grupper: a) *spädbarnshem*, på vilka vårdas barn under 1 år, som ej åtföljs av sina mödrar, b) *mödrahem*, för vård av späda barn, som åtföljs av sina mödrar, c) *upptagningshem*, för tillfällig vård och

fostran samt observation av barn som fyllt 1 år samt d) *specialhem*, för vård och fostran under längre tid av barn som fyllt 1 år. Dessutom förekommer *mödra- och spädbarnshem*, vilket är en kombination av grupperna a) och b).

Redovisningen av barnhemmens ekonomiska förhållanden bygger på uppgifter från hem, som varit öppna under hela året och som lämnat bearbetningsbara uppgifter. Redovisningen avser bruttokostnaderna per vård dag. Den nettoutgift som dessutom anges har erhållits genom att från bruttokostnaden dra utgifter för personalens pensionering och personalens ersättning för kost och logi samt ersättning från annan anstalt. Driftskostnaderna inkluderar ej nyanläggningar och större reparationer.

Barnstugor. Barnstugorna tar regelbundet emot barn för vård och fostran under en begränsad del av dygnet. Tre slag av barnstugor finns: a) *daghem* för barn från spädbarnsåldern till skolpliktig ålder, b) *lekskolor* för barn i åldern 3—6 år och c) *fritidshem* för de yngre skolbarnen.

Barnkolonier. Barnkolonierna är barnvårdsanstalter för sluten vård och fostran av barn under sommaren eller eljest under viss begränsad del av året. Kolonierna ordnas företrädesvis av föreningar och kommuner eller kommunala organ för vilka kommunerna bestrider den huvudsakliga kostnaden för koloniernas drift. I driftskostnaderna har ej inräknats utgifter för nyanläggningar och större reparationer.

Ungdomsvårdsskolor

(Tab. G1—G5)

Statistiken över ungdomsvårdsskolorna grundar sig på de månatliga rapporter skolorna avlämnar till socialstyrelsen. Data från dessa rapporter antecknas av socialstyrelsen på särskilda elevstatistik kort, som sedan utgör underlag för maskinell bearbetning av statistiska centralbyrån.

Ungdomsvårdsskolorna är skolor för vård, fostran och utbildning av vissa barn och ungdomar som omhändertagits av barnvårdsnämnderna för samhällsvård, då sådant förhållande föreligger som avses i 25 § b barnvårdslagen. Intagning vid ungdomsvårdsskola kan ske genom inskrivning som elev vid skolan eller genom intagning för observation.

Det finns två olika typer av skolor,

nämligen *skolhem* för barn i skolpliktig ålder samt *yrkesskolor* för ungdom som avslutat sin skolgång. Vården av eleverna äger rum inom eller utom skola. Vid vård utom skola överlämnas eleven till enskilt hem, inackorderingshem, annan anstalt el. dyl. Vård utom skola ersätter begreppen utackordering och villkorlig utskrivning enligt den äldre barnvårdslagen, med den skillnaden att eleven enligt den nya barnvårdslagen ej kan placeras i sitt föräldrahem.

Begreppet *första vårdtid* avser den tid eleven tillbragt som inskriven vid skolan före den första utplaceringen för vård utom skola eller utskrivningen. Med *vårdtid* avses den sammanlagda tid eleven vårdats inom och utom skola.

Nykterhetsvård

(Tab. H1—H16)

Primärmaterialets insamling och bearbetning

Statistiken över nykterhetsnämndernas verksamhet baseras på uppgifter ur nykterhetsnämndernas årsberättelser, som varje år insänds till socialstyrelsen för att biläggas nykterhetsnämndens ansökan om statsbidrag. I årsberättelsen lämnas uppgifter om totalantalet personer som nykterhetsnämnden tagit befattning med under redovisningsåret samt vissa andra uppgifter om nämndens verksamhet såsom hjälpåtgärder enligt 14 § nykterhetsvårdslagen och körkortsärenden. Efter erforderlig granskning och komplettering av det insamlade materialet sker maskinell bearbetning av statistiska centralbyrån.

Statistiken över de svåraste alkoholmissbrukarna (tvångsåtgärdsfallen) omfattar uppgifter om samtliga personer, som under redovisningsåret varit föremål för åtgärder enligt 15, 18, 36, 55 eller 58 § nykterhetsvårdslagen. Statistiken grundas på särskilda blanketter, som varje år inges av nykterhetsnämnderna till statistiska centralbyrån. För varje person lämnas uppgift om ålder, kön och civilstånd samt om vilka olika slag av åtgärder som förekommit. Efter granskning och kodning av uppgifterna stansas ett hålkort för varje person, varefter maskinell bearbetning sker.

Uppgifter om nykterhetsnämndernas ekonomiska förhållanden erhålles från nämndernas statsbidragsansökningar, som varje år insändes till socialstyrelsens nykterhetsvårdsbyrå för beviljande av statsbidrag. Bearbetningen av

dessa uppgifter göres manuellt av socialstyrelsen.

Definitioner

Nykterhetsnämnderna har till uppgift att övervaka nykterhetstillståndet inom sitt verksamhetsområde samt att vidtaga åtgärder till dess förbättrande.

Undersökningsfall. Med undersökningsfall avses de personer, som endast varit föremål för undersökning. Nykterhetsnämnderna är skyldiga att företa undersökning beträffande varje person om vilken de erfarit, att han använt alkoholhaltiga drycker till uppenbar skada för sig själv eller annan.

Hjälptåtgärdsfall. Med hjälpåtgärdsfall avses de personer, för vilka enbart hjälpåtgärder företagits. Hjälptåtgärder utgör den generella behandlingsformen vid lindrigare fall av alkoholmissbruk. I de fall det framkommer av nykterhetsnämnds undersökning att en person missbrukar alkoholhaltiga drycker vidtages lämpliga hjälpåtgärder. Till hjälpåtgärder räknas även ett samtal om det har rådgivande eller eljest terapeutisk karaktär. Gränsen mellan dessa lindrigare hjälpåtgärdsfall, där ett rådgivande samtal förekommit som enda åtgärd, och undersökningsfallen är på sina håll mycket svår att dra.

Tvångsåtgärdsfall. Med tvångsåtgärdsfall avses de svåraste alkoholmissbrukarna, vilka varit föremål för åtgärder enligt 15, 18, 36, 55 eller 58 § nykterhetsvårdslagen. För dessa personer är »hemfallenhet» åt alkoholmissbruk konstaterad. Dessutom skall minst en av

de i paragraf 15 omnämnda *specialindikationerna* vara för handen. Vilka dessa indikationer är, framgår av tab. H 9. De svåraste missbrukarna kan av nykterhetsnämnden ställas under *övervakning* eller *tvångsintagas* på allmän vårdanstalt för alkoholmissbrukare. I första hand söker emellertid nykterhetsnämnderna i allmänhet att uppnå avsett resultat på annat sätt (övervakning, hjälpåtgärder) än genom vård på allmän vårdanstalt för alkoholmissbrukare. Tvångsåtgärdsfallen kan dock *frivilligt* ingå på allmän vårdanstalt för alkoholmissbrukare. Hjälpåtgärder enligt 14 § nykterhetsvårdslagen företages ofta tillsammans med strängare åtgärder mot dessa personer.

Körkortsärenden. Körkortsärenden, dvs. yttranden angående lämplighetsintyg för körkortssökande, ingår också

bland nykterhetsnämndernas arbetsuppgifter. Ävenså åligger det nykterhetsnämnderna att till länsstyrelse göra anmälningar om körkortsinnehavare, som ställts under övervakning enl. 15 § nykterhetsvårdslagen och om körkortsinnehavare, för vilka ansökan ingivits om intagning på allmän anstalt för alkoholmissbrukare. Finner nykterhetsnämnd i annat fall än som ovan nämnts att rätten för viss person att inneha körkort bör omprövas till följd av dennes alkoholmissbruk, åligger det också nämnden att ingiva meddelande härom till den länsstyrelse, som utfärdat körkortet. Därutöver skall nykterhetsnämnd till länsstyrelse eller annan myndighet avge remissyttrande angående återkallelse respektive omhändertagande av körkort.

Utgifter för sociala ändamål

(Tab. II—I3)

Sammanställningen över utgifterna för olika sociala ändamål är uppgjord i enlighet med de principer, som uppdragits av en nordisk expertkommitté.¹

Inom varje utgiftsgrupp redovisas såväl statens och kommunernas utgifter till respektive förvaltningsgrenar som de avgifter och premier som arbetsgivare och befolkning erlägger. För arbetsgivarnas del är dock endast medräknade deras författningensliga bidrag. Således har deras frivilliga eller avtalsenliga bidrag till sociala ändamål

utelämnats. I fråga om den enskilda hjälpverksamhet, som på olika områden bedrivs av bl. a. föreningar och stiftelser, redovisas inga andra kostnader än de offentliga bidrag, som i förekommande fall lämnats. I redovisningen ingår också ränte- och andra inkomster, som socialförsäkringsorganen har av fonder o. dyl.

Utgiftsbeloppen är redovisade netto, vilket innebär att inkomster i form av ersättningar från de hjälpta frånräknats. Beträffande anstalterna innefattar utgiftsbeloppen icke deras anläggningskostnader utan endast kostnader för driften.

¹ Senaste publikationen Nordisk statistisk skriftserie. "Social sikkerhet i de nordiske land" (Oslo 1965).

Tab. I 2 belyser såväl kostnaderna för dem som lämnat ekonomiska bidrag som värdet för mottagaren av erhållen hjälp. Ökas summan av dessa kostnader med ränte- och andra inkomster som

socialförsäkringsorganen har av fonder o. dyl. och frånräknas de belopp som dessa organ överfört till fonder, får man fram de belopp som under året utbetalts i sociala utgifter och tjänster.

A. SOCIALHJÄLP

Tab. A 1. Antal hjälptagare 1955—1965

Number of relief recipients

År	Antal			På 1 000 inv.		
	Landsbygd	Städer	Hela riket	Landsbygd	Städer	Hela riket
1955	121 335	153 582	274 917	33	43	38
1956	122 712	164 503	287 215	33	46	39
1957	130 827	183 728	314 555	36	50	43
1958	137 423	191 514	328 937	37	51	44
1959	137 205	189 587	326 792	38	50	44
1960	127 217	174 745	301 962	35	46	40
1961	121 581	161 232	282 813	33	42	38
1962	122 439	159 134	281 573	34	41	37
1963	116 212	153 440	269 652	32	39	36
1964	115 422	151 361	266 783	32	38	35
1965	112 796	162 759	275 555	32	39	36

Tab. A 2. Hjälfallen fördelade på olika hjälpformer 1955—1965.
Bruttoredovisning¹*Relief cases by forms of assistance. Gross reports*

År	Antal fall	Därav		
		Hjälp till uppehållet	Vård på sjukvårds- inrättning	Annan hjälp
1955	135 266	106 150	17 285	31 325
1956	137 749	112 315	13 100	28 255
1957	148 877	120 190	11 620	43 680
1958	156 400	127 475	10 250	46 705
1959	155 543	127 580	8 355	48 600
1960	143 304	117 480	5 570	47 695
1961	136 506	107 632	6 044	50 939
1962	136 314	108 654	6 332	50 195
1963	131 866	104 292	5 130	48 454
1964	129 906	100 993	4 566	49 348
1965	136 439	106 810	4 667	50 849

¹ En och samma person kan återfinnas i mer än en undergrupp.

Tab. A 3. Socialhjälpens värde i milj. kronor för olika hjälpformer 1955—1965*Value of social assistance in millions of crowns for various forms of assistance*

År	Hjälp till uppehållet	Vård på sjukvårds- inrättning	Annan hjälp	Summa	Summa i 1949 års pen- ningsvärde
1955	76,5	16,5	7,1	100,1	75,3
1956	85,2	13,5	7,0	105,7	76,0
1957	97,2	12,2	10,2	119,6	82,5
1958	108,6	10,4	10,9	129,9	85,5
1959	112,6	11,6	11,6	135,8	88,8
1960	104,1	8,8	12,5	125,4	78,9
1961	96,2	9,8	14,6	120,6	74,0
1962	103,7	11,0	15,2	129,9	76,4
1963	100,1	11,4	15,7	127,2	72,7
1964	99,5	13,8	17,0	130,3	72,0
1965	107,9	17,2	19,7	144,8	76,2

Tab. A 4. Antal hjälpfall för vilka socialnämnden tecknat borgen på lån, 1961—1965*Number of relief cases for which the social assistance board pledged security for loans*

Hjälpform	1961	1962	1963	1964	1965
Landsbygd					
Enbart borgen på lån	80	71	115	88	74
Borgen på lån i komb. med annan hjälpform	92	96	122	90	100
Summa	172	167	237	178	174
Städer					
Enbart borgen på lån	70	82	65	71	74
Borgen på lån i komb. med annan hjälpform	43	51	54	54	52
Summa	113	133	119	125	126
Hela riket					
Enbart borgen på lån	150	153	180	159	148
Borgen på lån i komb. med annan hjälpform	135	147	176	144	152
Summa	285	300	356	303	300
Lånens värde i medeltal, kr.	3 820	4 373	5 376	5 257	6 059
Lånens totala värde, kr.	1 088 626	1 311 773	1 913 915	1 592 727	1 817 563

Tab. A 5. Hjälpfall och hjälptagare inom olika riksområden 1965*Relief cases and relief recipients in various regions*

Riksområde	Hjälpfall			Hjälptagare		
	Antal	Förändring sedan 1964		Antal	Förändring sedan 1964	
		Antal	%		Antal	%
Landsbygd	51 741	— 418	— 0,8	112 796	— 2 626	— 2,3
Mälardalen	9 828	+ 583	+ 6,3	22 576	+ 1 212	+ 5,7
Östra Götaland	6 804	— 120	— 1,7	15 061	— 81	— 0,5
Södra Götaland	5 203	+ 171	+ 3,4	12 280	+ 305	+ 2,5
Bohus län och Vänerlän	8 584	+ 413	+ 5,1	17 534	+ 354	+ 2,1
Dalarna o. nedre Norrland	13 314	— 667	— 4,8	27 261	— 1 944	— 6,7
Övre Norrland	8 008	— 798	— 9,1	18 084	— 2 472	— 12,0
täder	84 698	+ 6 951	+ 8,9	162 759	+ 11 398	+ 7,5
Stockholm	18 548	+ 672	+ 3,7	31 300	+ 148	+ 0,5
Göteborg	7 566	+ 403	+ 5,6	14 817	+ 1 111	+ 8,1
Malmö	7 129	+ 958	+ 15,5	13 460	+ 1 238	+ 10,1
Städer med 30 000—100 000 inv.	28 097	+ 4 261	+ 17,9	55 261	+ 7 633	+ 16,0
Städer med 10 000—30 000 inv.	19 033	+ 637	+ 3,5	38 894	+ 1 319	+ 3,5
Städer med under 10 000 inv.	4 325	+ 20	+ 0,5	9 027	— 51	— 0,6
Hela riket	136 439	+ 6 533	+ 5,0	275 555	+ 8 772	+ 3,3

Tab. A 6. Hjälpfallen fördelade efter familjetyp 1965*Relief cases by type of family*

	Ensamma män		Ensamma kvinnor		Giftn par		Samtliga
	Utan barn	Med barn	Utan barn	Med barn	Utan barn	Med barn	
Landsbygd							
Antal fall	12 790	245	12 844	5 262	8 952	11 648	51 741
Förändring sedan 1964	— 117	— 90	+ 118	+ 90	+ 17	— 436	— 418
D:o i %	— 0,9	— 26,9	+ 0,9	+ 1,7	+ 0,2	— 3,6	— 0,8
Städer							
Antal fall	27 357	238	21 294	12 503	9 426	13 880	84 698
Förändring sedan 1964	+ 2 406	— 10	+ 2 000	+ 926	+ 953	+ 676	+ 6951
D:o i %	+ 9,6	— 4,0	+ 10,4	+ 8,0	+ 11,2	+ 5,1	+ 8,9
Hela riket							
Antal fall	40 147	483	34 138	17 765	18 378	25 528	136 439
Förändring sedan 1964	+ 2 289	— 100	+ 2 118	+ 1 016	+ 970	+ 240	+ 6 533
D:o i %	+ 6,0	— 17,2	+ 6,6	+ 6,1	+ 5,6	+ 0,9	+ 5,0

Tab. A 7. Hjälpfallen fördelade efter familjetyp samt hjälptagarna fördelade på vuxna och barn länsvis 1965

Relief cases by type of family and relief recipients broken down between adults and children, by county

Län	Hjälpfall						Hjälptagare		
	Ensamma män		Ensamma kvinnor		Giftna par		Vuxna män	Vuxna kvinnor	Barn under 16 år
	Utan barn	Med barn	Utan barn	Med barn	Utan barn	Med barn			
Landsbygd	12 790	245	12 844	5 262	8 952	11 648	33 635	38 706	40 455
Stockholms	937	16	853	734	559	1 211	2 723	3 357	4 213
Uppsala	209	5	265	100	203	239	656	807	838
Södermanlands	205	5	268	103	196	254	660	821	971
Östergötlands	385	5	430	169	341	431	1 162	1 371	1 471
Jönköpings	284	7	261	115	144	299	734	819	1 048
Kronobergs	417	7	320	103	205	328	957	956	1 056
Kalmar	483	8	561	141	422	477	1 390	1 601	1 541
Gotlands	120	1	119	38	105	78	304	340	311
Blekinge	246	6	317	118	238	321	811	994	1 093
Kristianstads	395	13	427	185	211	452	1 071	1 275	1 639
Malmöhus	425	5	415	175	255	454	1 139	1 299	1 710
Hallands	111	6	134	48	107	139	363	428	458
Göteborgs o. Bohus	346	7	483	139	238	205	796	1 065	799
Älvsborgs	643	9	686	245	386	470	1 508	1 787	1 723
Skaraborgs	395	10	412	147	239	314	958	1 112	1 182
Värmlands	765	16	866	336	634	593	2 008	2 429	2 167
Örebro	449	5	611	166	394	431	1 279	1 602	1 424
Västmanlands	349	4	325	143	226	363	942	1 057	1 226
Kopparbergs	927	17	791	303	483	709	2 136	2 286	2 504
Gävleborgs	908	19	864	414	683	706	2 316	2 667	2 458
Västernorrlands	1 151	12	1 063	365	831	724	2 718	2 983	2 422
Jämtlands	651	13	568	204	465	443	1 572	1 680	1 519
Västerbottens	821	19	813	270	608	722	2 170	2 413	2 279
Norrbottens	1 168	30	992	501	779	1 285	3 262	3 557	4 403
Städer	27 357	238	21 294	12 503	9 426	13 880	50 901	57 103	54 755
Stockholms stad	6 820	52	5 464	3 384	1 284	1 544	9 700	11 676	9 924
Stockholms	867	10	900	486	391	607	1 875	2 384	2 175
Uppsala	620	1	489	302	264	426	1 311	1 481	1 408
Södermanlands	1 084	15	911	485	564	780	2 443	2 740	2 720
Östergötlands	1 582	12	1 177	718	670	897	3 161	3 462	3 378
Jönköpings	723	5	701	271	322	495	1 545	1 789	1 695
Kronobergs	193	1	136	60	57	137	388	390	412
Kalmar	410	2	417	200	286	347	1 045	1 250	1 165
Gotlands	108	—	61	38	35	91	234	225	286
Blekinge	258	4	384	115	157	184	603	840	598
Kristianstads	212	3	205	81	71	129	415	486	455
Malmöhus	4 061	53	2 480	1 130	1 401	1 927	7 442	6 938	6 474
Hallands	433	4	369	138	187	341	965	1 035	1 012
Göteborgs o. Bohus	3 145	17	2 050	1 879	810	1 393	5 365	6 132	6 622
Älvsborgs	793	5	575	364	295	586	1 679	1 820	2 136

TAB. A 7. (forts.) Hjälpfallen fördelade efter familjetyp samt hjälptagarna fördelade på vuxna och barn länsvis 1965

Relief cases by type of family and relief recipients broken down between adults and children, by county

Län	Hjälpfall						Hjälptagare		
	Eensamma män		Eensamma kvinnor		Giftna par		Vuxna män	Vuxna kvinnor	Barn under 16 år
	Utan barn	Med barn	Utan barn	Med barn	Utan barn	Med barn			
Skaraborgs	484	2	474	236	180	321	987	1 211	1 197
Värmlands	756	5	575	286	313	464	1 538	1 638	1 634
Örebro	908	11	643	333	377	632	1 928	1 985	1 970
Västmanlands	833	8	605	448	300	628	1 769	1 981	2 235
Kopparbergs	532	2	386	275	205	396	1 135	1 262	1 356
Gävleborgs	765	5	668	378	435	500	1 705	1 981	1 765
Västernorrlands	734	9	592	311	340	346	1 429	1 589	1 400
Jämtlands	179	—	235	47	77	53	309	412	197
Västerbottens	425	9	438	192	248	316	998	1 194	1 039
Norrbottnens	432	3	359	346	157	340	932	1 202	1 502
Hela riket	40 147	483	34 138	17 765	18 378	25 528	84 536	95 809	95 210
Stockholms stad	6 820	52	5 464	3 384	1 284	1 544	9 700	11 676	9 924
Stockholms	1 804	26	1 753	1 220	950	1 818	4 598	5 741	6 388
Uppsala	829	6	754	402	467	665	1 967	2 288	2 246
Södermanlands	1 289	20	1 179	588	760	1 034	3 103	3 561	3 691
Östergötlands	1 967	17	1 607	887	1 011	1 328	4 323	4 833	4 849
Jönköpings	1 007	12	962	386	466	794	2 279	2 608	2 743
Kronobergs	610	8	456	163	262	465	1 345	1 346	1 468
Kalmar	893	10	978	341	708	824	2 435	2 851	2 706
Gotlands	228	1	180	76	140	169	538	565	597
Blekinge	504	10	701	233	395	505	1 414	1 834	1 691
Kristianstads	607	16	632	266	282	581	1 486	1 761	2 094
Malmöhus	4 486	58	2 895	1 305	1 656	2 381	8 581	8 237	8 184
Hallands	544	10	503	186	294	480	1 328	1 463	1 470
Göteborgs o. Bohus	3 491	24	2 533	2 018	1 048	1 598	6 161	7 197	7 421
Älvsborgs	1 436	14	1 261	609	681	1 056	3 187	3 607	3 859
Skaraborgs	879	12	886	383	419	635	1 945	2 323	2 379
Värmlands	1 521	21	1 441	622	947	1 057	3 546	4 067	3 801
Örebro	1 357	16	1 254	499	771	1 063	3 207	3 587	3 394
Västmanlands	1 182	12	930	591	526	991	2 711	3 038	3 461
Kopparbergs	1 459	19	1 177	578	688	1 105	3 271	3 548	3 860
Gävleborgs	1 673	24	1 532	792	1 118	1 206	4 021	4 648	422
Västernorrlands	1 885	21	1 655	676	1 171	1 070	4 147	4 572	3 822
Jämtlands	830	13	803	251	542	496	1 881	2 092	1 716
Västerbottens	1 246	28	1 251	462	856	1 038	3 168	3 607	3 318
Norrbottnens	1 600	33	1 351	847	936	1 625	4 194	4 759	5 905

Tab. A 8. Hjälpfallen fördelade efter familjetyp samt hjälptagarna fördelade på vuxna och barn i städer med över 20 000 invånare 1965

Relief cases by type of family and relief recipients broken down between adults and children in towns of more than 20 000 inhabitants

Stad	Hjälpfall						Hjälptagare		
	Ensamma män		Ensamma kvinnor		Gifta par		Vuxna		Barn under 16 år
	Utan barn	Med barn	Utan barn	Med barn	Utan barn	Med barn	Män	Kvinnor	
Stockholm	6 820	52	5 464	3 384	1 284	1 544	9 700	11 676	9 924
Göteborg	2 633	12	1 596	1 701	548	1 076	4 269	4 921	5 627
Malmö	2 673	45	1 552	678	894	1 287	4 899	4 411	4 150
Norrköping	923	7	768	401	465	525	1 920	2 159	1 894
Västerås	557	3	338	272	180	440	1 180	1 230	1 478
Uppsala	574	1	428	265	231	374	1 180	1 298	1 202
Örebro	627	8	329	199	212	396	1 243	1 136	1 185
Hälsingborg	613	5	418	250	173	215	1 006	1 056	938
Linköping	466	—	242	228	108	200	774	778	872
Borås	356	—	256	189	152	295	803	892	1 095
Eskilstuna	763	6	528	262	336	401	1 506	1 527	1 385
Gävle	401	4	370	184	206	249	860	1 009	874
Sundsvall	431	4	342	168	177	183	795	870	748
Solna	349	6	374	142	156	184	695	856	644
Jönköping	285	—	211	98	82	164	531	555	559
Karlstad	338	—	214	120	108	188	634	630	624
Umeå	306	6	259	101	166	185	663	711	600
Lund	213	—	145	55	82	107	402	389	342
Södertälje	114	—	118	124	59	183	356	484	607
Halmstad	308	—	260	61	144	227	679	692	603
Karlskoga	156	2	186	86	85	117	360	474	410
Kalmar	178	1	184	84	123	120	422	511	434
Uddevalla	305	2	215	100	96	162	565	573	522
Trollhättan	170	1	112	77	48	86	305	323	344
Luleå	131	1	155	159	59	109	300	482	557
Lidingö	55	—	52	31	15	31	101	129	103
Karlskrona	146	1	237	61	98	114	359	510	328
Mölnadal	99	2	133	31	111	81	293	356	220
Landskrona	234	2	224	57	138	135	509	554	434
Växjö	157	—	98	46	47	101	305	292	288
Kiruna	166	1	99	102	32	120	319	353	519
Borlänge	204	—	100	85	46	120	370	351	435
Sundbyberg	131	1	149	72	58	65	255	344	247
Nyköping	101	—	137	54	71	74	246	336	260
Motala	112	—	83	47	40	92	244	262	326
Kristianstad	79	1	66	27	30	44	154	167	152
Skövde	125	—	170	82	57	132	314	441	467
Östersund	179	—	235	47	77	53	309	412	197
Skellefteå	107	3	144	68	72	102	284	386	351
Nacka	71	—	77	45	38	44	153	204	183
Sandviken	87	—	73	45	64	62	213	244	212
Ludvika	82	—	95	99	51	130	263	375	445
Trelleborg	186	—	55	43	54	63	303	215	223
Kristinehamn	201	2	147	61	86	124	413	418	401
Katrineholm	52	3	123	71	90	145	290	429	450

Tab. A 9. Hjälpfallen fördelade efter familjetyp och riksområde 1965*Relief cases by type of family and by region*

Riksområde	Antal fall i %					
	Ensamma män		Ensamma kvinnor		Giftna par	
	Utan barn	Med barn	Utan barn	Med barn	Utan barn	Med barn
Landsbygd	25	1	25	10	17	22
Mälardalen	22	0	24	13	16	25
Östra Götaland	25	0	25	8	18	24
Södra Götaland	23	1	25	10	15	26
Bohuslän o. Vänerlän	25	1	29	10	17	18
Dalarna o. nedre Norrland	27	1	25	10	18	19
Övre Norrland	25	1	22	10	17	25
Städer	32	0	25	15	11	17
Stockholm	37	0	30	18	7	8
Göteborg	35	0	21	23	7	14
Malmö	37	1	22	9	13	18
Städer med 30.000—100.000 inv.	31	0	24	13	13	19
Städer med 10.000—30 000 inv.	28	0	25	13	14	20
Städer med under 10.000 inv.	27	0	26	13	13	21
Hela riket	29	0	25	13	14	19

Tab. A 10. Hjälpfallen fördelade efter familjetyp, familjeföreståndarens ålder och barnantal 1965*Relief cases by type of family, age of head of family, and number of children*

	Ensamma män		Ensamma kvinnor		Giftna par		Samtliga	Därav	
	Utan barn	Med barn	Utan barn	Med barn	Utan barn	Med barn		Landsbygd	Städer
	Antal hjälpfall	40 147	483	34 138	17 765	18 378	25 528	136 439	51 741
Relativ fördelning, %									
Familjeföreståndarens ålder									
—15 år	0	—	0	—	0	—	0	0	0
16—29 ,	26	11	12	44	4	24	21	18	24
30—39 ,	14	21	5	28	4	32	15	13	17
40—49 ,	15	33	9	20	9	26	16	14	16
50—59 ,	17	22	18	7	21	13	16	16	15
60—66 ,	11	9	18	1	22	4	12	13	11
67—74 ,	8	4	17	0	23	1	10	12	9
75— ,	9	—	21	0	17	0	10	14	8
Barnantal									
0 barn	100	—	100	—	100	—	68	67	68
1—2 ,	—	85	—	80	—	62	22	21	23
3 o. fl. ,	—	15	—	20	—	38	10	12	9

Tab. A 11. Hjälpstagarna fördelade på vuxna och barn 1965*Relief recipients broken down between adults and children*

Område	Vuxna			Barn under 16 år	Samtliga
	Män	Kvinnor	Summa		
Landsbygd					
Antal hjälpstagare	33 635	38 706	72 341	40 455	112 796
Förändring sedan 1964	— 626	— 211	— 837	— 1 789	— 2 626
D:o i %	— 1,8	— 0,5	— 1,1	— 4,2	— 2,3
Städer					
Antal hjälpstagare	50 901	57 103	108 004	54 755	162 759
Förändring sedan 1964	+ 4 025	+ 4 555	+ 8 580	+ 2 818	+ 11 398
D:o i %	+ 8,6	+ 8,7	+ 8,6	+ 5,4	+ 7,5
Hela riket					
Antal hjälpstagare	84 536	95 809	180 345	95 210	275 555
Förändring sedan 1964	+ 3 399	+ 4 344	+ 7 743	+ 1 029	+ 8 772
D:o i %	+ 4,2	+ 4,7	+ 4,5	+ 1,1	+ 3,3

Tab. A 12. Hjälpstagarna fördelade efter kön, civilstånd och ålder 1965*Relief recipients by sex, civil status, and age*

	Hjälpstagare i %	Antal hjälpstagare på 1 000 inv.	
		1965	1964
		Kön och civilstånd	
Vuxna män	31	29	28
Ej gifta ¹	15	36	35
Gifta	16	24	23
Vuxna kvinnor	35	32	31
Ej gifta ¹	18	43	41
Gifta	17	25	24
Barn under 16 år	35	55	54
Ålder²			
—15 år	35	55	54
16—29 ,	13	23	21
30—39 ,	11	33	31
40—49 ,	11	27	27
50—59 ,	10	28	27
60—66 ,	7	36	34
67—74 ,	7	38	37
75— ,	6	50	49
Samtliga	100	36	36

¹ Inklusive änklingar, änkor och frånskilda — ² Hustrun har inräknats i samma åldersgrupp som mannen.

Tab. A 13. Antal hjälptagare på 1000 invånare, länsvis och i större städer 1965*Number of relief recipients per 1,000 of population in counties and major towns*

Län	Landsbygd	Städer	Samtliga kommuner
Stockholms stad	—	40	40
Stockholms län	30	28	30
Uppsala län	29	42	36
därav Uppsala stad	—	44	44
Södermanlands län	29	52	44
därav Eskilstuna stad	—	71	71
Östergötlands län	28	46	39
därav Norrköpings stad	—	64	64
Linköpings stad	—	34	34
Jönköpings län	18	35	26
Kronobergs län	24	30	26
Kalmar län	31	39	34
Gotlands län	26	45	32
Blekinge län	33	34	33
Kristianstads län	20	21	21
Malmöhus län	20	46	38
därav Malmö stad	—	55	55
Hälsingborgs stad	—	38	38
Hallands län	13	39	24
Göteborgs o. Bohus län	18	36	32
därav Göteborgs stad	—	35	35
Älvsborgs län	22	35	28
därav Borås stad	—	40	40
Skaraborgs län	21	36	26
Värmlands län	38	43	40
Örebro län	37	40	38
därav Örebro stad	—	45	45
Västmanlands län	32	42	38
därav Västerås stad	—	46	46
Kopparbergs län	36	42	38
Gävleborgs län	46	42	44
därav Gävle stad	—	46	46
Västernorrlands län	49	39	45
Jämtlands län	45	36	43
Västerbottens län	44	42	43
Norrbottens län	65	41	57
Hela riket 1965	32	39	36
1964	32	38	35

Tab. A 14. Kommunerna fördelade efter antal hjälptagare på 1 000 invånare, länsvis 1965

Communes by number of relief recipients per 1,000 of population, by county

Län	Antal kom-muner	Därav med nedanstående antal hjälptagare på 1 000 invånare							
		—10	11—20	21—30	31—40	41—50	51—70	71—90	91—
Landsbygd	862	195	258	174	112	49	54	16	4
Stockholms	40	5	11	9	10	4	1	—	—
Uppsala	23	5	7	7	3	—	1	—	—
Södermanlands	29	2	11	9	6	1	—	—	—
Östergötlands	37	5	18	7	7	—	—	—	—
Jönköpings	45	23	12	9	1	—	—	—	—
Kronobergs	39	7	19	10	3	—	—	—	—
Kalmar	43	4	15	10	10	2	2	—	—
Gotlands	13	1	5	5	2	—	—	—	—
Blekinge	17	—	4	7	5	1	—	—	—
Kristianstads	53	23	12	15	3	—	—	—	—
Malmöhus	61	20	27	9	4	1	—	—	—
Hallands	34	25	6	2	—	1	—	—	—
Göteborg o. Bohus	36	16	15	4	1	—	—	—	—
Älvsborgs	60	25	18	11	—	5	1	—	—
Skaraborgs	49	14	19	14	2	—	—	—	—
Värmlands	45	1	15	10	7	5	6	1	—
Örebro	23	2	7	6	2	2	3	—	1
Västmanlands	22	2	8	3	6	3	—	—	—
Kopparbergs	41	6	8	9	11	3	2	2	—
Gävleborgs	33	1	3	6	13	1	7	2	—
Västernorrlands	33	3	5	2	7	5	8	2	1
Jämtlands	33	2	8	5	4	6	5	2	1
Västerbottens	28	3	5	4	3	5	8	—	—
Norrbottens	25	—	—	1	2	4	10	7	1
Städer	133	4	18	44	48	14	5	—	—
Hela riket 1965	995	199	276	218	160	63	59	16	4
1964	1 006	212	271	222	151	73	56	18	3

Tab. A 15. Hjälpfallen fördelade efter familjetyp och hjälpform 1965*Relief cases by type of family and form of assistance*

Hjälpform	Ensamma män		Ensamma kvinnor		Giftna par		Samtliga
	Utan barn	Med barn	Utan barn	Med barn	Utan barn	Med barn	
Landsbygd							
Antal fall	12 790	245	12 844	5 262	8 952	11 648	51 741
Därav, i % med							
enbart hjälp till uppehållet	50	70	47	72	46	68	55
enbart sjukhusvård	3	2	3	1	1	0	2
enbart annan hjälp	32	15	38	9	38	14	28
hjälp till uppehållet + annan hjälp	12	13	10	18	14	17	13
övriga kombinationer	3	—	2	0	1	1	2
Städer							
Antal fall	27 357	238	21 294	12 503	9 426	13 880	84 698
Därav, i %, med							
enbart hjälp till uppehållet	69	72	55	75	49	69	64
enbart sjukhusvård	1	—	2	0	1	0	1
enbart annan hjälp	11	11	21	3	24	5	13
hjälp till uppehållet + annan hjälp	16	17	18	22	24	25	20
övriga kombinationer	3	—	4	0	2	1	2
Hela riket							
Antal fall	40 147	483	34 138	17 765	18 378	25 528	136 439
Därav, i %, med							
enbart hjälp till uppehållet	63	71	52	74	47	69	61
enbart sjukhusvård	2	1	3	0	1	0	1
enbart annan hjälp	18	13	27	5	31	9	19
hjälp till uppehållet + annan hjälp	14	15	15	21	19	21	17
övriga kombinationer	3	—	3	0	2	1	2

Tab. A 16. Personer som fått hjälp till uppehållet, vård på sjukvårdsinrättning eller annan hjälp, 1965

Persons receiving assistance with living expenses, treatment in a medical institution or »other assistance»

Område	Personer med hjälp till uppehållet		Vårdtagare på sjukvårdsinrättning		Personer med annan hjälp	
	Antal	Förändring i % sedan 1964	Antal	Förändring i % sedan 1964	Antal	Förändring i % sedan 1964
Landsbygd	85 255	— 5,9	1 760	— 11,6	30 390	— 1,7
Vuxna män	23 735	— 2,3	885	— 13,2	12 470	— 3,6
Vuxna kvinnor	27 160	— 3,9	830	+ 4,4	12 880	+ 0,9
Barn under 16 år	34 360	— 9,7	45	— 74,3	5 040	— 2,9
Städer	144 080	+ 8,3	3 117	+ 20,8	38 469	+ 19,6
Vuxna män	43 649	+ 10,7	1 261	+ 21,1	14 354	+ 13,4
Vuxna kvinnor	47 850	+ 10,7	1 818	+ 24,4	18 336	+ 22,7
Barn under 16 år	52 581	+ 4,5	38	— 51,9	5 779	+ 26,3
Hela riket	229 335	+ 2,6	4 877	+ 6,7	68 859	+ 9,2
Vuxna män	67 384	+ 5,8	2 146	+ 4,1	26 824	+ 4,8
Vuxna kvinnor	75 010	+ 4,9	2 648	+ 17,4	31 216	+ 12,6
Barn under 16 år	86 941	— 1,7	83	— 67,3	10 819	+ 10,8

Tab. A 17. Familjer som fått hjälp till uppehållet fördelade efter antalet kalendermånader under vilka hjälp utgått, 1965

Families receiving assistance with living expenses, by the duration in months of such assistance

	Antal fall	Därav, i %, med hjälp under nedanstående antal månader							Antal mån. i medeltal
		1	2-3	4-5	6-7	8-9	10-11	12	
Familjetyp									
Ensamma män utan barn	31 403	44	27	11	6	3	2	7	3,3
Ensamma män med barn	397	37	22	14	9	1	1	16	4,3
Ensamma kvinnor utan barn	22 725	30	22	10	7	5	5	21	5,2
Ensamma kvinnor med barn	16 697	23	24	14	8	7	6	18	5,3
Gifta par utan barn	12 555	33	24	11	7	4	4	17	4,7
Gifta par med barn	23 033	31	27	13	9	5	4	11	4,2
Familjeföreståndarens ålder									
—15 år	34	59	14	—	12	—	—	15	3,4
16—29 »	25 975	41	29	11	7	4	3	5	3,3
30—39 »	18 967	35	26	12	8	5	4	10	4,1
40—49 »	18 359	32	26	12	8	5	4	13	4,4
50—59 »	17 596	29	24	12	8	4	5	18	5,0
60—66 »	11 971	26	22	11	7	5	5	24	5,6
67—74 »	7 967	33	20	11	6	5	4	21	5,0
75— »	5 941	37	19	10	5	5	3	21	4,9
Summa	106 810	34	25	11	7	5	4	14	4,4
Därav									
Landsbygd	35 505	32	22	10	7	4	3	22	5,0
Städer	71 305	35	27	12	7	5	4	10	4,1

Tab. A 18. Vårdtidens längd för vårdtagare på sjukvårdsinrättning, 1965

Duration of stay for patients in medical institutions

Område	Antal vårdtagare	Därav, i %, med en vårdtid omfattande följande antal dagar					Medeltal vård-dagar
		1—89	90—179	180—269	270—359	360 och däröver	
Landsbygd	1 780	33,7	13,8	9,5	7,6	35,4	201
Städer	2 887	45,3	11,8	6,8	6,6	29,5	171
Hela riket	4 667	40,9	12,6	7,8	6,9	31,8	182

Tab. A 19. Socialhjälpens värde i milj. kr. för olika hjälpformer, 1965*Value of social assistance in millions of crowns for various forms of assistance*

Område	Hjälp till uppehållet	Vård på sjukvårds- inrättning	Annan hjälp	Samtliga
Landsbygd	34,7	5,5	11,2	51,4
Städer	73,3	11,8	8,4	93,5
Hela riket 1965	108,0	17,3	19,6	144,9
1964	99,5	13,8	17,0	130,3
Fördelning i %				
Landsbygd	67	11	22	100
Städer	78	13	9	100
Hela riket 1965	74	12	14	100
1964	76	11	13	100

Tab. A 20. Socialhjälpens genomsnittliga värde i kronor för olika familjetyper och hjälpformer, 1965*Average value of social assistance in crowns for various types of family and forms of assistance*

	Hjälp till uppehållet	Vård på sjukvårds- inrättning	Annan hjälp	Samtliga
Landsbygd	961	3 006	534	996
Ensamma män utan barn	544	3 391	533	781
Ensamma män med barn	917	125	491	899
Ensamma kvinnor utan barn	838	3 728	556	949
Ensamma kvinnor med barn	1 477	805	443	1 462
Gifta par utan barn	867	1 482	558	848
Gifta par med barn	1 212	622	504	1 200
Städer	1 022	4 371	281	1 113
Ensamma män utan barn	565	3 287	230	683
Ensamma män med barn	917	—	850	1 056
Ensamma kvinnor utan barn	933	5 941	302	1 215
Ensamma kvinnor med barn	1 715	363	238	1 720
Gifta par utan barn	778	2 862	312	809
Gifta par med barn	1 427	757	317	1 450
Hela riket	1 002	3 850	391	1 068
Ensamma män utan barn	560	3 330	362	715
Ensamma män med barn	917	125	670	978
Ensamma kvinnor utan barn	903	5 235	408	1 115
Ensamma kvinnor med barn	1 650	542	301	1 646
Gifta par utan barn	817	2 223	435	828
Gifta par med barn	1 334	689	404	1 336

Tab. A 21. Hjälpfall, vilkas familjeföreståndare icke är svensk medborgare fördelade efter medborgarskap, familjetyp, ålder m. m., 1965

Relief cases where head of family is not Swedish citizen distributed by citizenship, type of family, age etc

	Medborgarskap			Samtliga
	Finländskt	Annat nordiskt	Annat ¹	
Antal hjälpfall	3 364	1 237	3 076	7 677
Därav				
Familjetyp				
Ensamma män utan barn	1 388	423	1 541	3 352
Ensamma män med barn	16	4	8	28
Ensamma kvinnor utan barn	362	137	460	959
Ensamma kvinnor med barn	457	204	273	934
Gifta par utan barn	182	85	276	543
Gifta par med barn	940	376	508	1 824
Familjetypen okänd	19	8	10	37
Familjeföreståndarens ålder				
15 år	4	2	4	10
16—29 ,	1 264	422	1 348	3 034
30—39 ,	1 027	372	744	2 143
40—49 ,	597	259	399	1 255
50—59 ,	306	111	199	616
60—66 ,	86	44	115	245
67—74 ,	42	17	142	201
75— ,	16	8	119	143
Ålder okänd	22	2	6	30
Barnantal				
0 barn	1 934	651	2 286	4 871
1—2 ,	745	353	541	1 639
3 o. fl. ,	685	233	249	1 167
Hjälpporm				
Enbart hjälp till uppehållet	2 361	901	2 107	5 369
, sjukhusvård	30	9	143	182
, annan hjälp	285	88	215	588
Hjälp till uppehållet + annan hjälp	653	230	465	1 348
Övriga kombinationer	34	9	145	188
Hjälp i antal kronor	2 273 655	1 115 675	3 467 768	6 857 098
, medeltal kronor	676	902	1 127	89ϕ
Riksområde				
Landsbygd	992	363	671	2 026
Mälardalen	420	90	227	737
Östra Götaland	94	28	165	287
Södra Götaland	63	100	132	295
Bohuslän och Västergötland	179	93	107	379
Dalarna och nedre Norrland	169	41	35	245
Övre Norrland	67	11	5	83
Städer	2 372	874	2 405	5 651
Stockholm	472	120	420	1 012
Göteborg	182	225	212	619
Malmö	221	159	382	762
Städer med 30 000—100 000 inv.	888	196	828	1 912
Städer med 10 000—30 000 inv.	507	151	464	1 122
Städer under 10 000 inv.	102	23	99	224
Hela riket	3 364	1 237	3 076	7 677

¹ Inkl. statslösa.

Diagram A1. Socialhjälp*Chart A1. Social assistance*

Hjälfall 1963—1965

Relief cases

Diagram A2. Socialhjälp

Chart A2. Social assistance

Hjälfallen fördelade efter familjetyp och hjälpform 1965

Relief cases by type of family and form of assistance

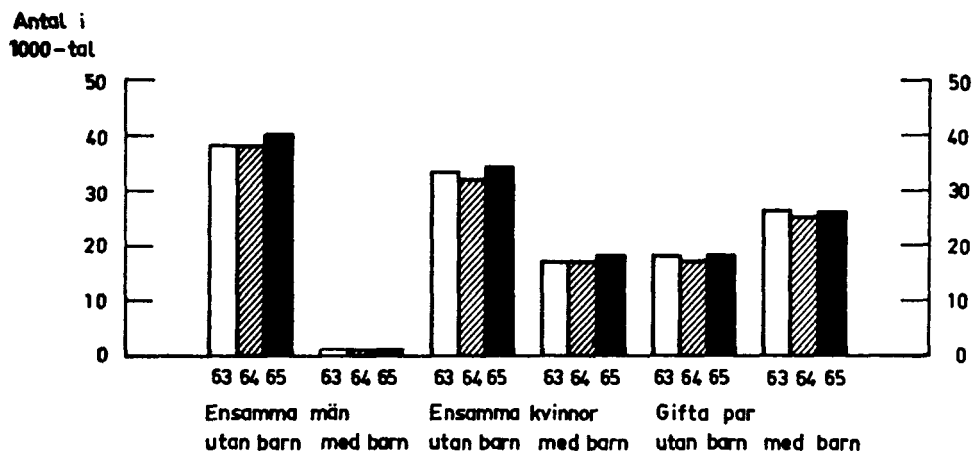
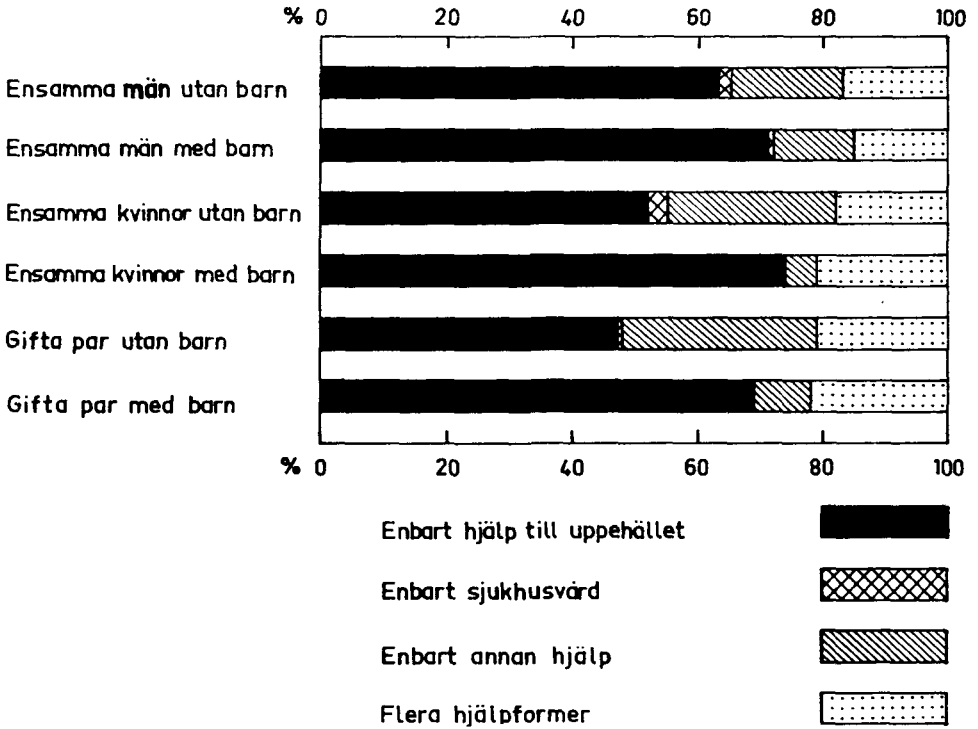

Diagram A3. Socialhjälp

Chart A3. Social assistance

Antal socialhjälpstagare på 1 000 av befolkningen, 1923—1965

Number of relief recipients per 1 000 of population

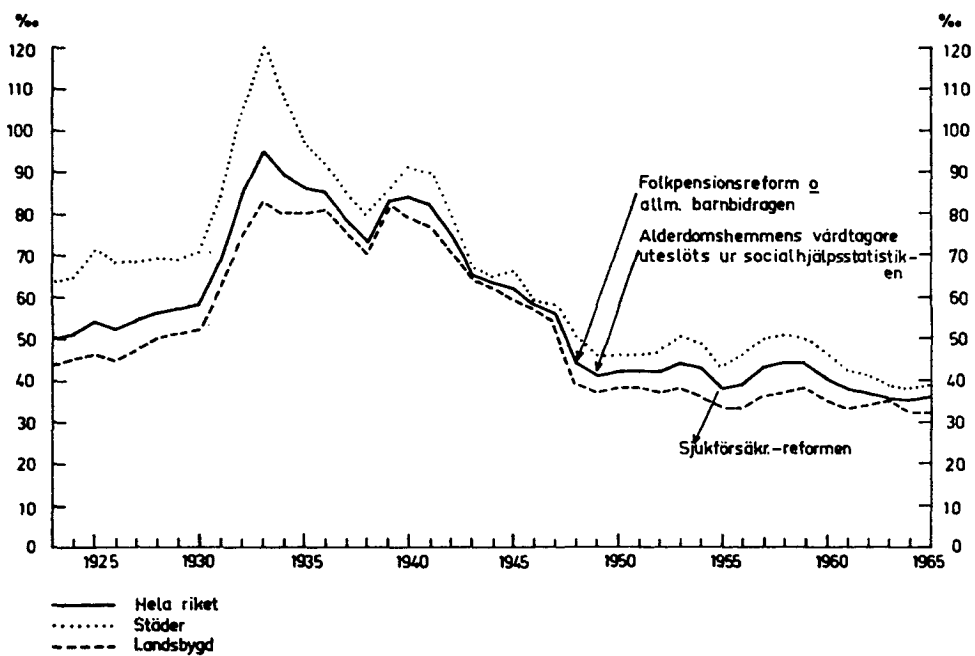
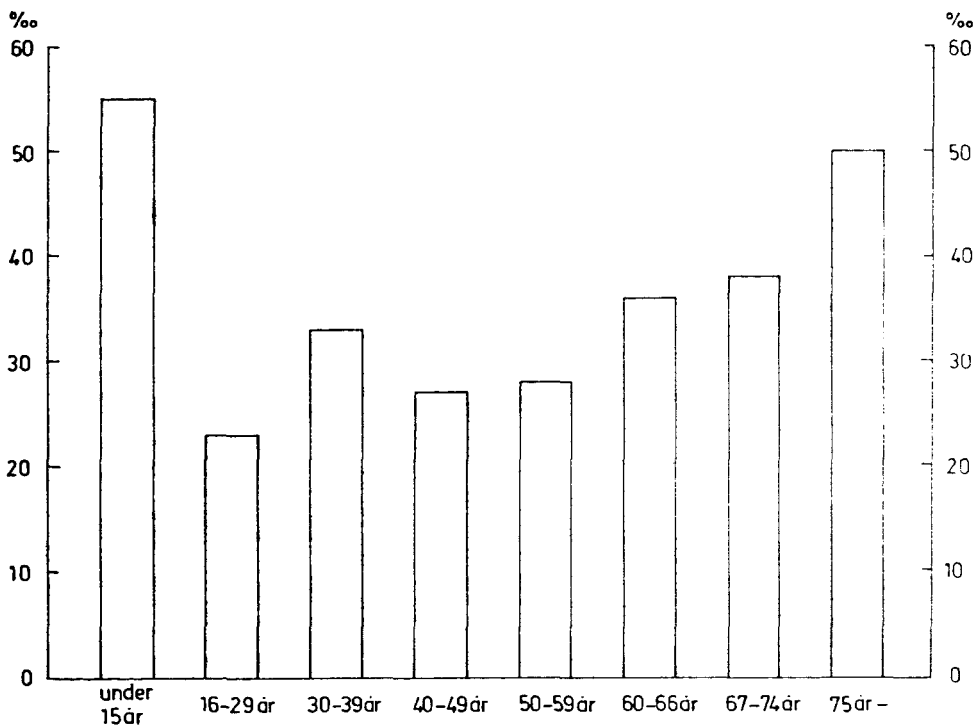

Diagram A4. Socialhjälp*Chart A4. Social assistance*

Antal hjälptagare på 1 000 av befolkningen inom olika åldersgrupper 1965

Number of relief recipients per 1 000 of population, for various age groups

B. SOCIAL HEMHJÄLP

Tab. B 1. Hemhjälp för barnfamiljer samt barntillsyn 1965

Home help to families with children and child ward

Län	Hemvårdarinneverksamhet						Barn-	
	Antal hemvårdarinnor 1/1 1966		Antal hjälpta barnfamiljer		Antal perioder ¹ då hjälp lämnats		tillsyn	
	Heltidsanställda	Deltidsanställda	Hela antalet	Därav hjälpta under mer än en period	Totalt	Därav under vilka hjälpbehovet orsakats av	Antal hjälpta barnfamiljer	
					barns- börd	husmoders sjukdom		
Stockholms stad	225	98	2 948	558	3 730	748	2 881	3 170
Stockholms	259	9	5 196	1 093	6 960	1 066	5 036	590
Uppsala	83	3	1 233	373	2 046	301	1 481	83
Södermanlands	112	13	2 388	557	3 343	505	2 503	153
Östergötlands	166	10	3 167	1 058	5 113	787	3 630	554
Jönköpings	156	15	4 087	1 173	6 254	1 143	4 461	105
Kronobergs	96	9	2 060	598	3 233	665	2 215	31
Kalmar	123	20	2 484	791	3 800	603	2 677	59
Gotlands	35	15	444	168	827	101	512	10
Blekinge	59	6	1 060	289	1 497	278	1 075	30
Kristianstad	119	7	1 830	505	2 923	474	2 109	42
Malmöhus	258	18	3 131	754	4 365	698	3 157	905
Hallands	77	9	1 490	517	2 503	508	1 735	61
Göteborgs o. Bohus	236	18	5 034	1 028	6 682	1 105	4 494	87
Älvsborgs	189	20	3 881	1 213	6 420	1 249	4 488	138
Skaraborgs	144	10	2 651	933	4 404	706	2 940	42
Värmlands	135	17	2 623	621	3 709	599	2 771	61
Örebro	125	5	2 760	603	3 954	674	2 753	374
Västmanlands	88	12	2 103	593	3 016	436	2 260	95
Kopparbergs	136	11	2 801	717	4 102	676	2 713	39
Gävleborgs	121	8	2 038	539	2 885	473	2 124	22
Västernorrlands	143	8	2 329	450	3 180	464	2 421	52
Jämtlands	76	16	1 330	417	2 169	304	1 427	23
Västerbottens	113	18	2 921	525	3 741	789	2 445	56
Norrbottnens	105	6	2 288	530	2 997	465	2 252	4
Hela riket	3 379	381	64 277	16 603	93 853	15 817	66 560	6 786
Därav								
Göteborg	121	12	2 788	444	3 382	469	2 089	—
Malmö	89	6	784	256	1 230	180	900	571
Norrköping	30	2	518	134	671	112	508	283

¹ Period = hjälptillfälle. Perioder med högst 20 dagars intervall räknas som en period.

Tab. B 2. Hembjälp för äldre och handikappade 1965

Home help to old people and invalids

Län	Av hemvårdarinnor hjälpta äldre och handikappade	Därav hjälpta minst 2 ggr/mån	Av hemsamariter hjälpta äldre och handikappade	Specialundersökning veckan ²² / ₁ — ²² / ₁ 1966		Antal sysselsatta hemsamariter
				Av hemsamariter hjälpta		
				Äldre	Handikappade	
Stockholms stad	271	—	14 894	9 720	2 107	3 491
Stockholms	1 877	746	4 616	2 119	202	1 017
Uppsala	904	460	2 473	1 363	125	622
Södermanlands	854	326	6 788	1 776	150	791
Östergötlands	1 155	534	3 951	1 975	183	788
Jönköpings	1 173	178	3 591	1 888	187	1 093
Kronobergs	1 094	376	2 076	790	82	490
Kalmar	662	274	3 831	1 919	164	1 016
Gotlands	460	252	620	167	37	105
Blekinge	785	304	2 203	1 082	73	466
Kristianstads	1 867	989	2 807	1 349	60	458
Malmöhus	2 119	1 078	4 892	2 681	242	1 029
Hallands	961	289	1 589	727	61	403
Göteborgs o. Bohus	955	252	2 631	1 469	145	823
Älvsborgs	1 835	580	4 487	2 470	278	1 413
Skaraborgs	1 271	555	3 080	1 529	176	761
Värmlands	1 009	171	4 549	2 416	210	1 406
Örebro	804	239	4 610	2 856	353	1 413
Västmanlands	736	175	4 130	2 446	295	1 059
Kopparbergs	1 235	220	4 204	2 324	229	1 192
Gävleborgs	1 053	286	5 735	3 693	335	1 880
Västernorrlands	871	192	4 935	2 375	184	1 243
Jämtlands	736	101	1 920	888	77	580
Västerbottens	511	27	3 460	2 237	237	1 314
Norrbottnens	364	94	3 737	2 027	323	1 225
Hela riket	28 224	9 799	115 649	62 715	7 586	29 333
Därav						
Göteborg	494	—	6 686	4 473	448	1 862
Malmö	2 066	1 033	5 229	2 912	392	1 053
Norrköping	102	68	1 925	1 044	231	340

Tab. B 3. Sociala hemhjälpens organisation och kostnader 1965

Home help service: organization and costs

Län	Hemvårdarinneverksamhet			Hemsamaritverksamhet			Totalkostnad ¹ (exkl. adm. kostn.) 1965 i 1 000-tal kronor	
	Antal huvudmån	Organ	An- nat	Antal huvudmån	Organ	An- nat		
		Särskild hemhjälp-nämnd	Social-nämnd		Särskild hemhjälp-nämnd	Social-nämnd		
Stockholms stad	1	1	—	—	1	—	1	29 423
Stockholms	52	24	24	4	52	16	28	8 859
Uppsala	26	14	10	2	24	12	10	2 817
Södermanlands	37	22	14	1	37	22	14	1 524
Östergötlands	43	21	22	—	43	21	21	1 7630
Jönköpings	54	39	14	1	54	31	22	1 5862
Kronobergs	38	24	13	1	40	22	17	1 3344
Kalmar	48	32	14	2	50	26	21	3 5551
Gotlands	14	8	5	1	11	4	5	2 1106
Blekinge	21	8	13	—	20	7	13	— 2921
Kristianstads	56	33	22	1	53	30	22	1 3758
Malmöhus	68	38	28	2	65	33	31	1 15675
Hallands	40	32	6	2	37	23	11	3 2781
Göteborgs o. Bohus	41	29	11	1	42	10	31	1 15311
Älvsborgs	65	40	21	4	62	29	30	3 7900
Skaraborgs	56	41	15	—	55	30	23	2 5082
Värmlands	49	23	23	3	52	20	29	3 7332
Örebro	29	7	19	3	29	6	22	1 6779
Västmanlands	27	10	15	2	27	9	16	2 5364
Kopparbergs	45	22	21	2	46	20	24	2 6034
Gävleborgs	37	18	19	—	38	14	24	— 7775
Västernorrlands	39	14	20	5	38	10	26	2 6533
Jämtlands	33	13	18	2	34	10	23	1 3229
Västerbottens	29	5	21	3	31	5	25	1 5373
Norrbottens	26	8	14	4	29	5	21	3 5590
Hela riket	977	526	404	47	973	415	512	46 178253
Därav								
Göteborg	1	—	1	—	1	—	1	— 10606
Malmö	1	—	—	1	1	—	—	1 8084
Norrköping	1	—	1	—	1	—	1	— 2457

¹ Innefattar även kostnader för barntillsyn.

C. ÅLDERDOMSHEM

Tab. C 1. Antal platser och vårdtagare samt medelbeläggningen¹ på ålderdomshemmen 1950—1965²*Number of beds and inmates and average occupancy rate in old-age homes*

År	Antal hem ^{31/12}	Antal platser ^{31/12}	Antal vårdtagare ^{31/12}	Medelbeläggning per 100 platser
1950	1 385	38 494	32 652	..
1951	1 384	36 460	32 004	..
1952	1 364	36 483	32 660	86
1953	1 355	36 989	33 371	87
1954	1 357	37 463	33 551	87
1956	1 358	39 312	36 221	88
1957	1 370	40 168	36 714	88
1958	1 363	40 385	37 523	90
1960	1 350	42 274	39 618	90
1961	1 337	43 049	40 670	91
1962	1 327	43 710	41 822	92
1963	1 336	45 009	43 497	93
1964	1 325	46 908	45 191	93
1965	1 303	48 403	46 827	93

¹ Medeltalet vårdade per dag i % av antalet disponibla platser. — ² För åren 1955 och 1959 föreligger inga uppgifter.

Tab. C 2. Ålderdomshemmen fördelade efter storlek länsvis vid slutet av år 1965
Old-age homes by size, by county, at the end of 1965

Län	Antal ålder- domshem	Därav med nedanstående antal platser							Summa platser
		—10 20	11— 20	21— 30	31— 40	41— 50	51— 100	101—	
Stockholms stad	12	—	1	—	—	1	4	6	3 678
Stockholms	75	2	26	15	15	4	10	3	2 686
Uppsala	30	2	9	6	10	—	2	1	1 055
Södermanlands	51	3	15	7	16	3	5	2	1 714
Östergötlands	74	7	24	15	9	10	6	3	2 504
Jönköpings	70	17	24	10	10	5	3	1	1 668
Kronobergs	50	4	13	20	10	2	—	1	1 358
Kalmar	67	4	27	14	13	5	3	1	1 895
Gotlands	10	—	—	5	2	1	2	—	346
Blekinge	27	—	6	11	4	2	3	1	975
Kristianstads	60	5	15	13	10	8	8	1	2 021
Malmöhus	90	5	34	14	12	10	11	4	3 425
Hallands	47	—	26	9	8	1	1	2	1 245
Göteborgs o. Bohus	68	7	28	13	8	3	5	4	2 905
Älvsborgs	92	7	30	22	11	13	8	1	2 816
Skaraborgs	68	4	17	18	16	4	8	1	2 151
Värmlands	72	5	21	14	14	10	8	—	2 265
Örebro	54	4	21	7	8	2	8	4	1 877
Västmanlands	44	2	16	2	5	9	8	2	1 713
Kopparbergs	46	1	9	10	11	3	12	—	1 790
Gävleborgs	39	—	6	6	6	8	12	1	1 842
Västernorrlands	55	—	13	7	10	10	12	3	2 393
Jämtlands	37	1	12	9	10	1	3	1	1 140
Västerbottens	37	1	5	6	9	4	10	2	1 650
Norrbottens	28	—	4	5	3	6	9	1	1 291
Hela riket	1 303	81	402	258	230	125	161	46	48 403
Därav									
Landsbygd	1 090	74	374	239	205	109	89	—	30 739
Städer	213	7	28	19	25	16	72	46	17 664

Tab. C 3. Ålderdomshemmen fördelade efter ålder länsvis vid slutet av år 1965*Old-age homes by age, by county, at the end of 1965*

Län	Antal ålderdoms- hem	Därav tagna i bruk år					
		—1900	1901—20	1921—46	1947—60	1961—	okänt
Stockholms stad	12	2	2	4	2	2	—
Stockholms	75	4	10	27	21	13	—
Uppsala	30	2	5	8	13	2	—
Södermanlands	51	7	4	18	10	11	1
Östergötlands	74	4	8	34	18	10	—
Jönköpings	70	5	6	24	19	15	1
Kronobergs	50	1	4	17	19	9	—
Kalmar	67	4	16	27	14	6	—
Gotlands	10	—	—	—	8	2	—
Blekinge	27	3	6	10	4	4	—
Kristianstads	60	5	7	10	24	14	—
Malmöhus	90	11	8	44	18	9	—
Hallands	47	9	17	3	11	7	—
Göteborgs o. Bohus	68	6	10	29	18	5	—
Älvsborgs	92	6	10	42	20	14	—
Skaraborgs	68	1	8	22	27	10	—
Värmlands	72	6	18	21	17	10	—
Örebro	54	10	10	13	14	7	—
Västmanlands	44	3	11	6	14	10	—
Kopparbergs	46	3	9	14	9	11	—
Gävleborgs	39	6	6	6	12	9	—
Västernorrlands	55	1	4	22	23	5	—
Jämtlands	37	2	4	11	13	7	—
Västerbottens	37	—	—	12	22	3	—
Norrbottens	28	—	—	6	16	6	—
Hela riket	1 303	101	183	430	386	201	2
Därav							
Landsbygd	1 090	77	159	383	310	159	2
Städer	213	24	24	47	76	42	—

Tab. C 4. Ålderdomshemmen fördelade efter ålder och storlek vid slutet av år 1965*Old-age homes by age and size, at the end of 1965*

Antal platser per hem	Antal ålderdoms- hem	Därav tagna i bruk år					
		—1900	1901—20	1921—46	1947—60	1961—	okänt
— 10	81	12	18	44	3	3	1
11— 20	402	38	89	218	43	14	—
21— 30	258	15	25	71	100	46	1
31— 40	230	12	31	40	95	52	—
41— 50	125	5	5	26	56	33	—
51—100	161	11	9	24	74	43	—
101—	46	8	6	7	15	10	—
Summa	1 303	101	183	430	386	201	2
Därav om- eller tillbyggda	690	93	164	322	102	7	2

Tab. C 5. Antal platser och medelbeläggningen¹ inom ålderdomshem av olika ålder 1965

Number of beds and average occupancy rate in old-age homes of various ages

År då hemmet togs i bruk	Antal hem ^{31/12} 1965	Antal platser ^{31/12} 1965	Därav, i %, i enkelrum	Medeltal platser per hem	Medelbeläggningen per 100 platser
—1900	101	4 891	34,9	48	92
1901—1920	183	5 472	35,3	30	94
1921—1946	430	12 570	38,9	29	92
1947—1960	386	16 436	70,6	43	96
1961—	201	9 005	87,6	45	89
okänt	2	29	41,4	15	72
Summa	1 303	48 403	57,9	37	93

¹ Se not 1 till tab. C 1.

Tab. C 6. Antal platser, vårdtagare och vårddagar samt medelbeläggningen¹ inom olika avdelningar av ålderdomshem 1965

Number of beds, inmates and duration of stay in days, and average occupancy rate, in various departments of old-age homes

Avdelning	Antal platser ^{31/12} 1965	Därav, i %, i enkelrum	Antal vårdtagare		Antal vård-dagar under 1965 (i 1000-tal)	Medelbeläggningen per 10 platser	
			^{31/12} 1965	därav för vilka lands-tingsbidrag beräknas utgå			
Egentligt ålderdomshem	43 216	62,7	42 011	2 254	40 359	14 731	93
Avdelning för mentalsjuka	14	35,7	14	—	14	5	100
Avdelning för långvarigt sjuka	3 989	16,5	3 630	878	3 588	1 310	90
Annan sjukavdelning	1 184	23,9	1 172	395	1 118	408	94
Summa	48 403	57,9	46 827	3 527	45 079	16 454	93

¹ Se not 1 till tab. C 1.

Tab. C 7. Egentliga ålderdomshem fördelade efter storlek och beläggning 1965*Old-age homes proper, by size and number of inmates*

Beläggning %	Antal egentliga ålderdoms- hem	Därav med nedanstående antal platser						
		—10	11—20	21—30	31—40	41—50	51—100	101—
— 49	9	1	6	—	—	—	—	2
50— 69	58	9	37	5	6	—	1	—
70— 79	79	8	32	14	14	4	6	1
80— 89	213	25	90	36	24	18	17	3
90— 99	581	22	143	113	119	59	95	30
100—109	273	11	67	67	47	37	35	9
110—119	50	3	12	15	13	3	4	—
120—	33	2	12	7	7	3	2	—
Summa	1 296	81	399	257	230	124	160	45

Tab. C 8. Personalen på ålderdomshemmen efter hemmens platsantal 1965*Personnel of old-age homes by number of beds in old-age homes*

Antal platser per hem	Antal			Antal vårdbitr.		Antal ekonomi- personal	Särskilt anställda sysse- lätt- nings- ledare	November Särskilt anställt nattbi- träde i genom- snitt per natt	månad Antal tjänst- görings- timmar per del- tidsanst. vårdbi- träde
	ålder- doms- hem	före- ståndare	bitr. före- ståndare	Heltid	Deltid				
— 10	81	81	3	91	77	7	5	14	76.2
11— 20	402	403	49	879	554	206	53	270	77.8
21— 30	258	258	73	915	478	397	63	269	89.2
31— 40	230	233	127	1 135	516	505	85	264	87.0
41— 50	125	128	109	898	302	420	56	163	98.0
51—100	161	163	198	1 651	686	750	107	221	96.4
101—	46	65	72	1 556	431	570	68	173	98.7
Summa	1 303	1 331	631	7 125	3 044	2 855	437	1 374	90.3

Tab. C 9. Personalen på ålderdomshemmen länsvis 1965*Personnel of old-age homes, by county*

Län	Antal ålder- doms- hem	Före- stån- dare	Bitr. före- stån- dare	Antal vård- biträden		Antal ekono- miper- sonal	Särskilt anställ- da sysse- läs- nings- ledare	November månad	
				Heltid	Deltid			Särskilt anställt nat- t- biträde i genom- snitt per nat- t	Antal tjänst- görings- timmar per del- vis vårdbi- träde
Stockholms stad	12	12	8	687	81	247	24	77	101,9
Stockholms	75	75	43	412	198	177	43	79	93,6
Uppsala	30	31	22	172	65	54	11	33	84,4
Södermanlands	51	50	28	234	139	109	20	51	89,3
Östergötlands	74	74	33	363	169	148	14	59	93,9
Jönköpings	70	70	24	234	111	99	26	51	86,2
Kronobergs	50	50	14	181	84	79	9	50	82,5
Kalmar	67	67	29	267	119	108	13	57	72,9
Gotlands	10	10	3	46	16	21	1	23	111,9
Blekinge	27	26	13	132	59	58	4	31	96,7
Kristianstads	60	60	29	263	91	105	16	64	88,5
Malmöhus	90	101	41	553	202	168	14	85	99,0
Hallands	47	47	16	172	86	61	10	32	78,9
Göteborgs o. Bohus	68	71	25	379	191	150	35	71	98,3
Älvsborgs	92	93	37	385	204	163	29	102	78,1
Skaraborgs	68	67	26	329	181	118	22	71	88,6
Värmlands	72	74	40	341	166	142	19	80	90,1
Örebro	54	56	13	250	120	142	19	46	77,4
Västmanlands	44	45	24	239	149	89	11	43	94,0
Kopparbergs	46	46	32	247	150	123	21	60	107,1
Gävleborgs	39	48	26	323	110	105	22	48	89,4
Västernorrlands	55	56	39	364	120	138	13	53	88,4
Jämtlands	37	37	14	168	72	74	9	40	79,8
Västerbottens	37	37	30	223	78	92	16	39	95,3
Norrbottnens	28	28	22	161	83	85	16	29	97,4
Hela riket	1 303	1 331	631	7 125	3 044	2 855	437	1 374	90,3

Tab. C 10. Ålderdomshemmen efter ålder och storlek samt antalet vårdplatser per vårdbiträde 1965

Old-age homes by-age and size and number of beds per nurse

Byggnadsår Platsantal	Antal platser per vårdbiträde										Summa ålderdoms- hem
	Högst 3,1— 3	4,1— 4,0	5,1— 5,0	6,1— 6,0	7,1— 7,0	8,1— 8,0	9,1— 9,0	10,1— 10,0	11,1— 11,0	och fler	
Ålderdomshem byggda före 1947											
högst 30	12	61	115	126	88	55	22	14	6	27	526
31—60	2	8	27	35	26	27	9	2	—	—	136
61—90	2	4	7	7	4	3	—	—	—	—	27
91—	1	7	9	4	1	—	—	—	—	1	23
Summa	17	80	158	172	119	85	31	16	6	28	712
Ålderdomshem byggda 1947 el. senare											
högst 30	4	20	38	51	42	34	10	3	—	6	208
31—60	1	5	40	74	68	54	30	4	2	3	281
61—90	—	5	15	19	12	6	4	1	3	—	65
91—	—	1	10	11	4	4	4	1	—	—	35
Summa	5	31	103	155	126	98	48	9	5	9	589
Summa 1 och 2	22	111	261	327	245	183	79	25	11	37	¹ 1 301

¹ Uppgifter saknas från två ålderdomshem

Tab. C II. Kommuner med ålderdomshem efter vårdavgifterna på hemmen, länsvis 1965

Communes with old-age homes, by contributions paid by the inmates and by county

Område Län	Avgiftssystem				Differenterad avgift		Kommuner vilka planerar övergång till avgifts- system med		
	Enhetlig avgift				Antal kommu- ner	Därav i vilka upp- skjuten avgift uttages	Enhetlig avgift	Differen- tierad avgift	Annan föränd- ring i avgifts- syste- met
	Folk- pen- sion minus fick- pengar	Fast- ställd avgift ¹	Summa kommu- ner	Därav i vilka upp- skjuten avgift uttages					
Stockholms stad	1	—	1	—	—	—	—	1	—
Stockholms	26	4	30	8	22	3	—	6	1
Uppsala	13	—	13	1	11	1	—	1	2
Södermanlands	28	2	30	5	7	—	2	5	4
Östergötlands	25	—	25	4	18	2	—	2	2
Jönköpings	19	3	22	2	32	5	2	3	6
Kronobergs	26	—	26	2	15	1	—	9	4
Kalmar	21	1	22	1	27	2	—	1	1
Gotlands	4	1	5	1	5	2	—	—	—
Blekinge	12	1	13	5	7	3	—	1	4
Kristianstads	20	—	20	4	34	10	—	—	6
Malmöhus	26	3	29	5	35	7	1	1	10
Hallands	22	2	24	—	14	6	1	—	2
Göteb. o. Bohus	23	6	29	3	11	3	1	5	3
Älvsborgs	30	1	31	2	31	8	—	3	9
Skaraborgs	21	1	22	2	34	10	3	3	3
Värmlands	35	—	35	—	15	5	—	3	3
Örebro	19	1	20	2	9	2	—	—	1
Västmanlands	24	—	24	—	3	—	—	2	1
Kopparbergs	23	3	26	3	18	3	—	9	18
Gävleborgs	14	1	15	4	22	5	—	—	5
Västernorrlands	30	1	31	2	6	1	1	—	3
Jämtlands	14	1	15	2	16	4	1	4	2
Västerbottens	25	1	26	1	3	1	—	4	4
Norrbottnens	12	2	14	1	11	1	—	2	4
Hela riket	513	35	548	60	406	85	12	65	98
Därav									
Landsbygd	444	30	474	57	348	80	10	52	89
Städer	69	5	74	3	58	5	2	13	9
Procentuell fördelning									
Hela riket	53,8	3,7	57,4	6,3	42,6	8,9	1,2	6,8	10,3
Därav									
Landsbygd	46,6	3,2	49,7	6,0	36,5	8,4	1,0	5,4	9,3
Städer	7,2	0,5	7,7	0,3	6,1	0,5	0,2	1,4	1,0

¹ Alternativt betalar i dessa kommuner vårdtagaren sin folkpension minus fickpengar, varvid resterande belopp uttages från dödsboet, om tillgångar finnes.

Tab. C 12. Ålderdomshemmens driftskostnader 1964*Operating costs of old-age homes*

Utgifter	Egentligt ålder- domshem	Avdelning för		Egentligt ålder- domshem med ej särredo- visad spec. avd.	Samtliga	
		mental- sjuka	lång- varigt sjuka		1964	1962
Totala utgifter i 1 000-tal kr.	326 716	1 606	9 377	86 078	423 777	316 241
Därav i %						
Underhåll av fastighet	2,7	11,1	2,3	2,3	2,7	2,6
Räntor på lån	4,3	2,4	1,8	3,6	4,1	..
Underhåll och komplettering av inventarier	2,2	1,4	1,3	2,2	2,2	2,1
Avlöningar, arvoden och dyl.	59,1	63,5	68,6	61,3	59,8	62,7
Värme, lyse, renhållning, vatten, tvätt	7,2	6,8	6,3	6,9	7,1	8,6
Kosthåll	16,4	8,5	10,9	11,5	15,2	16,6
Beklädnad	0,4	0,7	0,4	0,2	0,3	0,4
Läkarvård, medicin, tand- vård	3,4	2,6	5,3	4,1	3,6	3,3
Flit- och fickpengar	0,3	0,3	0,3	1,2	0,5	0,6
Hyror	0,2	—	0,1	0,7	0,3	0,2
Övriga utgifter	3,8	2,7	2,7	6,0	4,2	2,9

Tab. C 13. Utgifter i kronor per vård dag för egentliga ålderdomshem av olika ålder 1964*Cost in crowns per inmate per day for old-age homes proper of various ages*

År då hemmet togs i bruk	Landsbygd	Städer	Hela riket
—1900	22,55	33,04	26,44
1901—1920	22,18	28,89	23,63
1921—1946	22,95	25,90	23,63
1947—1960	23,51	28,17	24,68
1961— okänt	24,66 19,04	28,85 —	26,09 19,04
Samtliga 1964	23,28	28,34	24,62
1962	18,86	25,55	21,03

Tab. C 14. Utgifter i kronor per vård dag för olika avdelningar av ålderdomshem 1962 och 1964

Cost in crowns per inmate per day for various departments of old-age homes

Avdelning	1962	1964	Förändring i %
Egentligt ålderdomshem	21,03	24,62	+ 17,1
Däruv med nedanstående antal platser per hem			
— 10	20,20	23,14	+ 14,6
11— 25	19,10	23,42	+ 22,6
26— 50	18,86	23,38	+ 24,0
51—100	21,51	26,77	+ 24,5
101—	28,66	28,28	— 0,1
Avdelning för mentalsjuka	35,45	42,46	+ 19,8
Avdelning för långvarigt sjuka	35,75	39,26	+ 9,8
Egentligt ålderdomshem med ej särredovisad spec. avd.	25,70	37,09	+ 44,3
Samtliga	21,59	26,71	+ 23,7

Tab. C 15. Ålderdomshemmens finansiering 1964

Financing of old-age homes

	Egentligt ålder- doms- hem	Avdelning för		Egentligt ålder- domshem med ej särredo- visad spec. avd.	Samtliga
		mental- sjuka	lång- varigt sjuka		
Totala utgifter i 1 000-tal kr	326 716	1 606	9 377	86 078	423 777
Däruv, i %, täckta av					
Statsmedel	0,1	—	0,4	0,2	0,2
Landstingsbidrag	2,5	—	60,6	6,4	4,5
Bidrag från andra kommuner	0,8	1,0	1,2	0,2	0,6
Befattningshavare för naturaför- måner	4,0	1,6	2,2	2,0	3,5
Vårdavgifter	38,1	27,6	20,3	25,3	35,1
Inkomst av särskild verksamhet	0,4	—	0,2	0,7	0,5
Andra inkomster	0,5	0,6	0,2	1,1	0,6
Summa inkomster	46,4	30,8	85,1	35,9	45,0
Kommunernas tillskott	53,6	69,2	14,9	64,1	55,0
Summa	100	100	100	100	100

Tab. C 16. Utgifter och inkomster samt kommunernas tillskott i kronor per vardag för olika avdelningar av ålderdomshem 1964

Expenditure and income and municipal aid per inmate per day for various departments in old-age homes

	Egentligt ålderdomshem	Avdelning för		Egentligt ålderdomshem med ej särredovisad spec. avd.	Samtliga
		mental-sjuka	långvarigt sjuka		
Utgifter					
Underhåll av fastighet	0,67	4,70	0,90	0,85	0,71
Räntor på lån	1,05	1,02	0,71	1,32	1,09
Underhåll och komplettering av inventarier	0,54	0,60	0,53	0,81	0,58
Avlöningar, arvoden o. dyl.	14,55	26,96	26,92	22,76	15,96
Värme, lyse, renhållning, vatten, tvätt	1,78	2,85	2,45	2,57	1,91
Kosthåll	4,03	3,60	4,28	4,27	4,07
Beklädnad	0,09	0,31	0,17	0,09	0,09
Läkarvård, medicin, tandvård	0,84	1,12	2,08	1,51	0,96
Flit- och fickpengar	0,08	0,12	0,12	0,43	0,13
Hyror	0,05	—	0,03	0,25	0,08
Övriga utgifter	0,94	1,18	1,07	2,23	1,13
Summa	24,62	42,46	39,26	37,09	26,71
Inkomster	11,41	13,07	33,40	13,31	12,03
Kommunernas tillskott	13,21	29,39	5,86	23,78	14,68

Diagram C1. Ålderdomshem*Chart C1. Old-age homes*

Antal vårdplatser på ålderdomshemmen, 1950—1965

Number of beds in old-age homes

Diagram C2. Ålderdomshem*Chart C2. Old-age homes*

Antalet vårdtagare på ålderdomshemmen fördelade efter ålder, 1950 och 1964

Number of inmates in old-age homes, by age

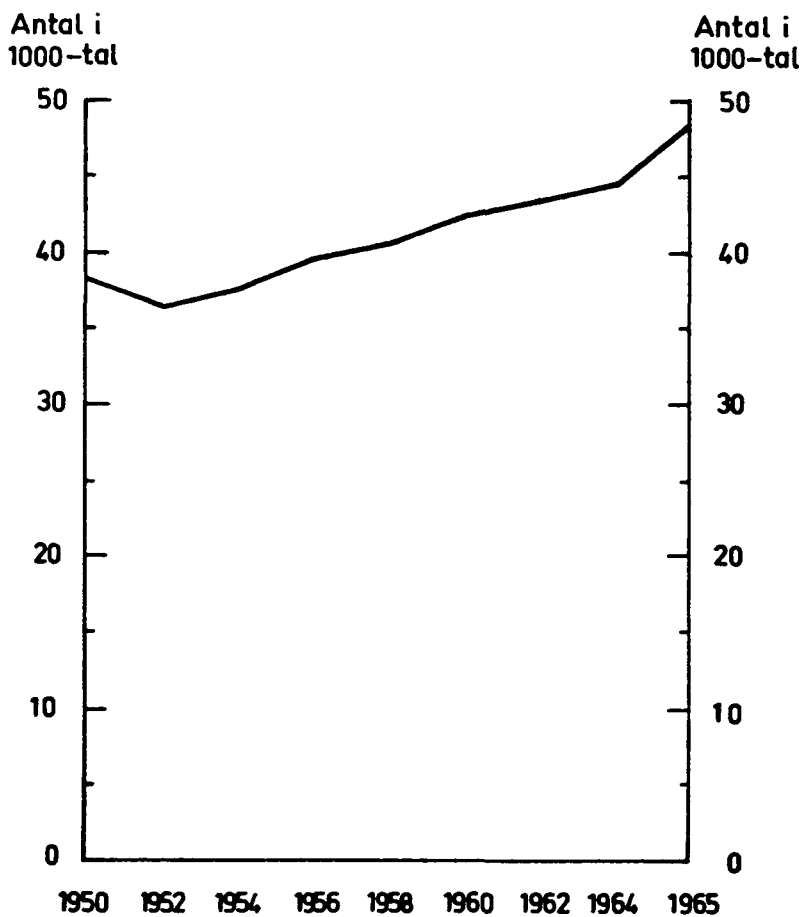
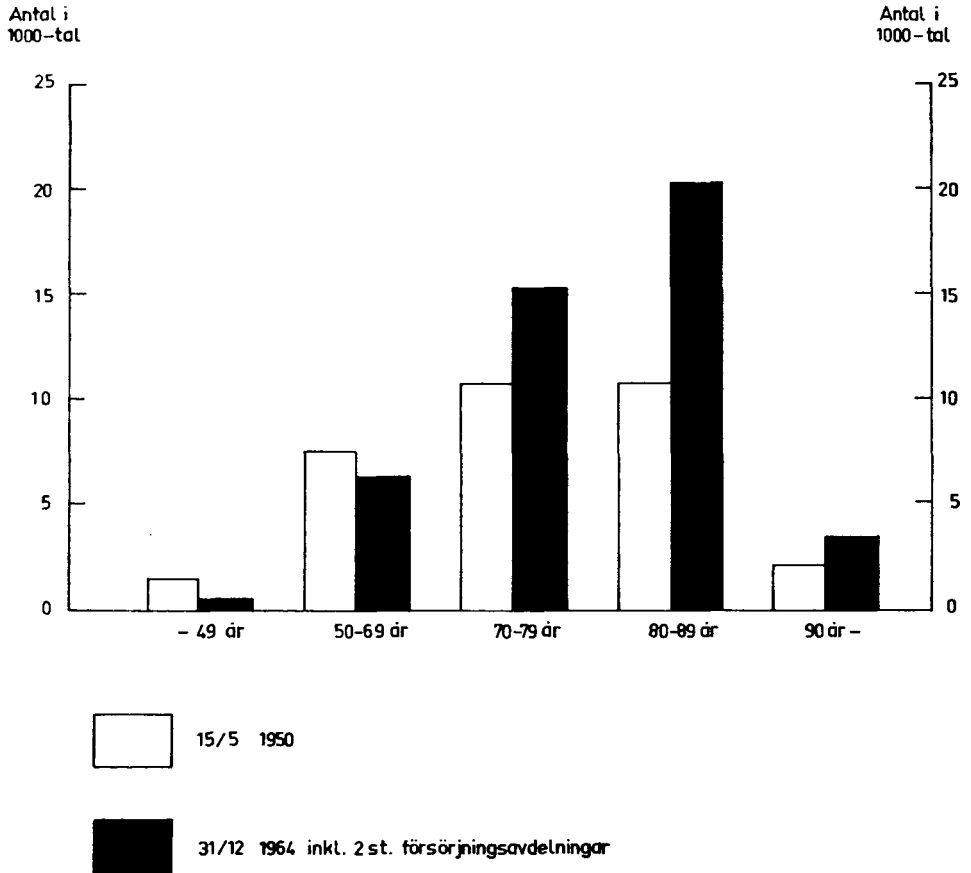

D. BARNAVÅRDSNÄMNDERNAS VERKSAMHET

Tab. D 1. Barnavårdsnämndernas verksamhet 1955—1965

Activities of the child welfare boards

År	Barn föremål för förebyggande åtgärder		Barn omhändertagna för samhällsvård ¹ (netto)			
	Antal	På 1 000 inv. under 21 år	Antal	Därav		
				Enligt 29 § ²		Enligt 31 § ³
				Antal barn	På 1 000 inv. under 21 år	
Nyttillkomna						
1955	10 511	1 074	0,5	9 505
1956	10 840	1 398	0,6	9 534
1957	10 323	1 218	0,5	9 186
1958	9 451	4,0	10 817	1 554	0,7	9 329
1959	12 636	5,5	10 968	1 698	5,7	9 349
1960	13 483	5,8	11 029	1 740	0,7	9 430
1961	13 900	5,9	10 596	2 159	0,9	8 539
1962	16 502	7,0	10 517	2 145	0,9	8 512
1963	16 298	6,9	10 662	2 228	0,9	8 617
1964 ⁴	16 730	7,1	11 033	2 335	1,0	8 832
1965	*15 815	6,7	10 851	2 075	0,9	8 875
Samtliga						
1955	8 970	4,2	32 029	6 677	2,9	25 508
1956	9 463	4,1	31 985	7 014	3,1	25 155
1957	11 280	4,9	31 023	7 236	3,1	23 972
1958	12 464	5,3	31 142	7 657	3,3	23 743
1959	15 296	6,7	31 273	8 106	3,5	23 350
1960	17 239	7,4	31 655	8 573	3,6	23 348
1961	20 576	8,7	30 885	10 056	4,3	21 091
1962	22 475	9,5	31 203	10 198	4,3	21 300
1963	22 174	9,3	31 828	10 425	4,4	21 642
1964 ⁴	22 420	9,5	31 610	10 572	4,5	21 320
1965	*21 398	9,0	32 523	10 719	4,5	22 021

¹ Skyddsuppfostran och samhällsvård enligt den äldre BvL. — ² Skyddsuppfostran enligt den äldre BvL. — ³ Samhällsvård enligt den äldre BvL. — ⁴ Uppgifter saknas från två kommuner.—

⁵ Jfr tab. D3 not 1

Tab. D 2. Barn som varit föremål för förebyggande åtgärder länsvis 1965*Children for whom preventive measures were taken, by county*

Län	Antal barn	Därav, i %, före-		Antal barn på 1 000 inv. under 21 år	Nyttillk. fall av förebyggande övervakning	Därav, i %, pojkar
		hjälpåtg. förmaning, varning, föreskrifter	förebyggande övervakning			
Stockholms stad	4 845	71,6	30,9	24,3	493	73,8
Stockholms	1 217	44,9	59,7	6,1	298	80,9
Uppsala	633	69,8	33,2	11,2	86	83,7
Södermanlands	586	41,5	71,5	7,7	166	77,1
Östergötlands	800	37,5	70,8	7,1	203	83,7
Jönköpings	431	51,7	67,5	4,6	149	84,6
Kronobergs	212	68,4	43,9	4,3	34	82,4
Kalmar	359	63,2	49,9	5,0	93	78,5
Gotlands	204	77,0	34,3	11,3	25	84,0
Blekinge	230	50,4	60,0	5,1	53	77,4
Kristianstads	552	64,9	45,3	6,9	106	79,2
Malmöhus	1 595	53,4	55,6	8,2	279	77,4
därav Malmö stad	474	33,5	74,3	6,7	117	80,3
Hallands	225	60,9	56,4	4,1	60	91,7
Göteborgs o. Bohus	¹ 2 839	54,4	49,2	14,4	652	69,8
därav Göteborgs stad	¹ 2 234	51,0	50,7	18,7	551	68,1
Älvsborgs	923	56,8	55,1	7,8	202	80,7
Skaraborgs	467	61,9	56,5	5,9	111	70,3
Värmlands	596	53,3	59,7	7,1	164	80,5
Örebro	900	64,3	45,1	11,3	161	81,4
Västmanlands	538	45,7	64,9	6,6	170	75,9
Kopparbergs	702	55,8	59,7	8,1	177	79,7
Gävleborgs	738	57,2	56,5	8,3	197	81,7
Västernorrlands	447	63,8	45,9	5,3	104	88,5
Jämtlands	152	63,8	48,0	3,7	35	94,3
Västerbottens	501	61,3	51,3	6,4	122	88,5
Norrbottnens	706	52,1	59,3	7,4	167	85,6
Hela riket	¹ 21 398	58,8	49,2	9,0	4 307	78,6

¹ Jfr tab. D3 not 1

Tab. D 3. Nyttillkomna barn som varit föremål för förebyggande åtgärder efter ålder och åtgärdernas art 1965

Children for whom preventive measures were taken for the first time, distributed by age and the nature of these measures

	Stock- holm	Göte- borg	Malmö	Övriga städer	Övriga kom- muner	Hela riket
Antal barn	3 887	¹ 1 665	254	5 296	4 713	¹ 15 815
Relativ fördelning, i %:						
Ålder						
— 6 år	12,3	16,8	11,0	4,1	3,1	7,3
7—9 »	7,0	7,8	5,1	2,7	3,1	4,5
10—12 »	10,4	8,0	5,5	8,2	7,8	8,5
13—14 »	12,4	8,6	7,1	15,1	13,4	13,1
15—17 »	28,4	39,8	54,7	42,2	44,9	39,6
18— »	29,4	19,0	16,5	27,8	27,7	27,0
Åtgärder						
Hjälpåtgärder	89,2	52,7	41,7	43,1	32,0	52,1
Förmaning och varning	—	15,8	15,0	30,9	53,3	28,1
Föreskrifter	—	0,2	8,7	4,2	7,9	3,9
Övervakning	12,7	33,1	46,5	34,0	28,8	27,3
Antal barn som under året blivit föremål för både förebyggande åtgärder och omhändertagande	160	20	55	307	242	784

¹ Uppgift saknas. Siffran är uppskattad och den procentuella fördelningen efter ålder densamma som för 1964. — ² Jfr not 1.

Tab. D 4. Barn omhändertagna för utredning eller samhällsvård länsvis 1965

Children taken charge of for investigation or social protection, by county

Län	Hela antalet barn	På 1 000 inv. under 21 år	Antal nyttillkomna omhändertagna för		Därav Beslutet har underst. länsstyrelsens prövning	Villkorligt upphörande av samhällsvården	Antal den 31/12, 1965				
			utredning 30 §	samhällsvård 29 el. 31 §§			29 §	Därav, i %, pojkar	31 §	Därav, i %, pojkar	
Stockholms stad	5 696	28,6	158	1 519	110	—	570	1 774	61,0	2 242	56,8
Stockholms	2 726	13,7	62	1 092	41	2	122	532	60,9	1 195	56,7
Uppsala	883	15,6	13	308	14	1	5	173	61,3	439	58,1
Södermanlands	869	11,4	19	326	11	—	51	201	64,7	362	50,8
Östergötlands	1 581	14,1	7	586	18	2	92	374	63,1	680	55,3
Jönköpings	643	6,9	23	212	6	—	24	177	61,0	304	57,2
Kronobergs	357	7,2	13	126	3	4	13	108	65,7	119	59,7
Kalmar	728	10,2	7	185	2	—	13	208	59,6	317	55,5
Gotlands	187	10,4	1	51	—	—	3	27	55,6	111	53,2
Blekinge	467	10,4	11	119	6	—	30	143	66,4	171	53,8
Kristianstads	538	6,8	10	149	13	2	10	227	53,3	191	53,9
Malmöhus	3 137	16,2	122	1 265	42	9	143	709	58,5	1 173	57,5
Hallands	350	6,3	3	139	10	1	10	109	71,6	119	56,3
Göteborgs o. Bohus	4 813	24,5	84	1 795	6	1	233	1 150	59,0	2 079	56,1
Älvsborgs	1 305	11,0	43	439	29	1	91	434	63,6	435	59,1
Skaraborgs	525	6,6	15	164	7	3	35	168	51,8	199	52,3
Värmlands	1 123	13,3	37	293	13	2	48	403	53,3	450	57,1
Örebro	1 010	12,7	12	350	15	5	39	226	56,6	427	49,9
Västmanlands	1 127	13,9	33	419	13	1	52	269	63,9	408	53,7
Kopparbergs	874	10,0	30	255	15	3	21	258	60,5	368	56,5
Gävleborgs	1 043	11,7	12	274	12	2	26	265	54,3	500	55,2
Västernorrlands	884	10,4	8	257	5	1	16	177	66,7	462	54,8
Jämtlands	485	11,9	7	126	2	—	20	103	66,0	242	50,0
Västerbottens	603	7,7	10	189	3	—	16	145	60,7	275	49,5
Norrbottnens	813	8,6	17	213	16	—	33	220	61,5	363	50,1
Hela riket	32 767	13,9	757	10 851	412	40	1 716	8 586	60,3	13 631	55,6

Tab. D 5. Barn omhändertagna för utredning eller samhällsvård 1965 fördelade efter ålder och område

Children taken charge of for investigation or social protection, distributed by age and area

	Antal barn	Därav, i %, i nedanstående ålder					
		—6 år	7—9 år	10—12 år	13—15 år	16—17 år	18— år
Utredning 30 §	757	20,5	6,1	3,7	22,9	33,0	13,9
Därav i							
Stockholm	158	22,8	1,9	2,5	25,3	27,8	19,6
Göteborg	70	17,1	20,0	12,9	11,4	25,7	12,9
Malmö	72	8,3	1,4	1,4	30,6	47,2	11,1
Övriga städer	283	18,0	5,7	3,5	22,6	36,8	13,4
Övriga kommuner	174	28,7	6,9	2,3	22,4	28,7	10,9
Samhällsvård							
Nyttillkomna, 29 §	2 075	17,4	6,4	6,6	25,5	30,2	14,0
Därav i							
Stockholm	396	23,5	6,6	6,6	20,5	23,5	19,4
Göteborg	215	13,5	6,0	7,0	27,0	36,3	10,2
Malmö	75	12,0	6,7	1,3	32,0	37,3	10,7
Övriga städer	789	14,1	6,1	7,2	29,3	31,6	11,8
Övriga kommuner	600	19,8	6,7	6,2	22,5	29,7	15,2
Nyttillkomna, 31 §	8 875	69,0	11,4	8,4	7,8	2,9	0,4
Därav i							
Stockholm	1 123	72,7	9,6	7,4	6,8	3,0	0,5
Göteborg	1 328	76,1	10,5	6,2	5,5	1,6	0,2
Malmö	712	72,1	11,9	6,7	7,6	1,7	—
Övriga städer	3 644	67,5	11,3	8,9	8,5	3,5	0,4
Övriga kommuner	2 068	64,3	13,2	10,1	8,7	3,2	0,4
Samtliga den 31/12—65, 29 §	8 586	14,1	9,8	10,7	21,0	25,0	19,3
Därav i							
Stockholm	1 774	17,0	10,4	9,4	16,0	24,1	23,1
Göteborg	984	13,6	7,7	7,9	18,9	25,3	26,5
Malmö	265	9,4	7,5	8,3	24,5	31,3	18,9
Övriga städer	2 998	11,9	8,4	9,7	21,3	28,5	20,1
Övriga kommuner	2 565	15,4	12,1	14,1	24,6	20,9	12,9
Samtliga den 31/12—65, 31 §	13 631	37,1	14,3	15,8	19,7	11,6	1,5
Därav i							
Stockholm	2 242	36,3	14,9	14,6	20,2	14,1	—
Göteborg	1 824	44,1	14,0	13,0	14,6	9,9	4,4
Malmö	648	41,7	15,6	16,5	17,1	8,6	0,5
Övriga städer	4 935	37,6	13,9	15,6	20,2	11,7	1,1
Övriga kommuner	3 982	33,0	14,5	17,8	21,6	11,6	1,5

Tab. D 6. Barn omhändertagna för samhällsvård 1965 fördelade efter placering¹ och förutsättning för omhändertagandet. Bruttoredovisning

Children taken charge of for social protection, distributed by place of custody and reason for detention. Gross reports

	Antal barn	Därav, i %, placerade i					
		enskilt hem	barnhem	ungdomsvårds-skola	annan anstalt	annan plats	ej placerade
<i>Nyttillkomna 29 §</i>	2 075	33,3	23,3	22,6	5,6	8,6	6,6
Därav omhändertagna enligt							
25 § mom a	809	48,1	37,0	2,1	4,3	3,2	5,3
25 § mom b	1 353	24,7	14,8	34,4	6,8	11,7	7,6
<i>Nyttillkomna 31 §</i>	8 875	43,2	52,1	0,2	2,7	1,1	0,7
Därav omhändertagna enligt							
31 § 1 st	630	67,3	30,5	—	0,5	0,6	1,1
31 § 2 st	8 251	41,3	53,7	0,2	2,9	1,2	0,7
<i>Samtliga den 31/12—65, 29 §</i>	8 586	51,8	9,4	21,1	3,8	5,8	8,1
Därav omhändertagna enligt							
25 § mom a	4 838	77,0	10,0	1,6	3,3	2,6	5,4
25 § mom b	3 995	19,9	8,7	45,2	4,5	10,0	11,7
<i>Samtliga den 31/12—65, 31 §</i>	13 631	78,7	14,1	0,3	4,3	2,1	0,5
Därav omhändertagna enligt							
31 § 1 st	2 242	91,3	5,2	0,1	1,6	1,3	0,4
31 § 2 st	11 420	76,2	15,9	0,3	4,8	2,3	0,5

¹ Avser den sista placeringen under året.

Tab. D 7. Barn för vilka samhällsvården upphört 1965 fördelade efter år för omhändertagandet

Children for whom social protection terminated in 1965, distributed by year of detention

	Antal barn	Därav, i %, omhändertagna år						Omhändertagna i medeltal år
		1965	1963—1964	1960—1962	1957—1959	1954—1956	1953 el. tidigare	
Barn omhändertagna enligt 29 §	2 133	8,9	34,4	38,7	6,7	3,8	7,5	4,2
Därav i								
Stockholm	386	7,0	26,2	51,8	7,8	3,4	3,9	4,0
Göteborg	151	9,9	28,5	49,0	6,6	4,0	2,0	3,6
Malmö	62	1,6	33,9	53,2	1,6	—	9,7	4,4
Övriga städer	862	8,8	34,7	41,0	6,1	2,7	6,7	4,0
Övriga kommuner	672	10,4	40,2	24,6	7,3	5,8	11,8	4,7
Barn omhändertagna enligt 31 §	8 390	60,8	24,7	6,0	2,2	2,0	4,4	2,0
Därav i								
Stockholm	1 261	51,8	27,3	9,0	2,9	2,4	6,7	2,6
Göteborg	1 104	72,0	20,3	3,7	1,4	0,9	1,6	1,3
Malmö	666	71,9	21,5	3,3	1,4	0,2	1,8	1,2
Övriga städer	3 424	63,6	22,9	5,6	2,4	1,8	3,7	1,8
Övriga kommuner	1 935	51,4	29,7	7,0	2,1	3,3	6,6	2,5

Tab. D 8. Kostnad i 1 000 kr under 1965 för barn som varit föremål för förebyggande åtgärder eller omhändertagande

Costs in thousands of crowns for children who were the objects of preventive measures or detention

Område	Föremål för förebyggande åtgärder		Omhändertagna för samhällsvård eller utredning					
			Inackorderings- och andra vårdavgifter			Andra kostnader		
	Antal barn med kostnad ¹	Kostnad i 1 000 kr	Antal barn med kostnad ²	Därav omh.t. för utredning	Kostnad i 1 000 kr	Antal barn med kostnad ³	Därav omh.t. för utredning	Kostnad i 1 000 kr
Göteborg	65	118	2 904	—	4 612	889	—	310
Malmö	131	32	778	16	1 545	601	48	136
Övriga städer (ej Sthlm)	890	340	9 460	151	16 710	5 074	204	1 888
Övriga kommuner	528	182	7 202	107	13 219	2 652	88	1 018
Summa	1 614	672	20 344	274	36 086	9 216	340	3 352
Stockholm	..	391	9 317	703
Totalt	..	1 063	45 403	4 055

¹ Kostnad i medeltal per barn exkl. Sthlm 416 kr.

² Kostnad i medeltal per barn exkl. Sthlm 1 774 kr.

³ Kostnad i medeltal per barn exkl. Sthlm 364 kr.

Tab. D 9. Ej omhändertagna fosterbarn, länsvis 1965*Non-detained foster children, by county*

Län	Hela antalet barn	På 1 000 av befolkningen under 16 år	Barn födda utom äkten-skapet	Nyttill-komma under året	Därav			Antal den ^{31/12} 1965
					Överför-da från föräldra-hem el. dylikt	Överför-da från foster-hem i annan kommun	Vård-nads-havaren har flyttat från barnet	
Stockholms stad	619	4,4	413	173	171	2	—	423
Stockholms	528	3,4	319	119	97	8	14	393
Uppsala	285	6,8	160	68	51	5	12	238
Södermanlands	413	7,4	254	74	57	7	10	340
Östergötlands	540	6,6	329	90	68	3	19	436
Jönköpings	375	5,5	209	75	71	1	3	336
Kronobergs	234	6,5	137	22	15	5	2	201
Kalmar	468	9,0	285	57	42	4	11	409
Gotlands	195	14,6	125	28	20	1	7	165
Blekinge	234	7,2	150	24	15	2	7	197
Kristianstads	524	9,1	307	78	55	15	8	442
Malmöhus	1 021	7,2	628	154	115	12	27	853
därav Malmö stad	340	6,5	205	49	43	3	3	269
Hallands	295	7,2	165	50	35	4	11	250
Göteborgs o. Bohus	554	3,8	314	104	79	8	17	467
därav Göteb. stad	206	2,4	115	30	26	1	3	169
Älvsborgs	465	5,3	241	92	73	7	12	392
Skaraborgs	421	7,2	254	48	35	5	8	370
Värmlands	393	6,3	230	58	32	5	21	338
Örebro	401	6,9	233	88	69	9	10	318
Västmanlands	310	5,2	169	39	25	6	8	256
Kopparbergs	462	7,3	296	88	58	9	21	400
Gävleborgs	493	7,6	327	82	35	14	33	438
Västernorrlands	641	10,5	419	51	28	2	21	528
Jämtlands	328	11,2	240	63	42	2	19	277
Västerbottens	358	6,3	234	53	34	2	17	294
Norrbottens	488	7,0	303	87	64	6	17	399
Summa ¹	11 045	6,4	6 741	1 865	1 386	144	335	9 160

¹ Härav 16 fall med förbud att skiljas från fosterhemmet.

Tab. D 10. Ej omhändertagna fosterbarn för vilka vårdavgift utgick fördelade efter vårdavgiftens genomsnittliga storlek 1965

Non-detained foster children for whom a lodging allowance was paid, distributed by size of lodging allowance

	Stockholm, Göteborg o. Malmö	Övriga städer	Övriga kommuner	Hela riket
Antal nytillkomna fosterbarn	252	500	1 113	1 865
Därav med avgift	102	241	709	1 052
i %, med månadsavgift av				
— 59 kr	—	0,4	0,7	0,6
60—79 »	—	—	1,6	1,0
80—99 »	—	2,1	1,3	1,3
100—119 »	10,8	46,9	33,6	34,4
120—139 »	6,9	7,5	7,0	7,1
140—159 »	5,9	8,7	7,6	7,7
160—199 »	6,9	12,0	14,1	12,9
200—239 »	10,8	12,0	13,3	12,7
240—279 »	10,8	2,5	6,6	6,1
280—319 »	18,6	2,5	8,0	7,8
320—359 »	4,9	1,7	1,6	1,9
360— »	24,5	3,7	4,7	6,4
Medianvårdavgift för				
fosterbarn hos släktingar	227	116	117	118
fosterbarn ej hos släktingar	340	184	218	219
Antal fosterbarn den 31/12 1965	861	2 148	6 151	9 160
Därav med avgift	445	1 341	4 480	6 266
i %, med månadsavgift av				
— 59 kr	1,8	1,2	1,4	1,4
60—79 »	5,8	4,5	5,2	5,1
80—99 »	4,7	3,4	4,0	3,9
100—119 »	42,1	54,3	44,1	46,1
120—139 »	9,0	7,5	7,0	7,2
140—159 »	8,8	7,0	5,9	6,3
160—199 »	7,4	8,7	13,6	12,1
200—239 »	8,8	7,2	8,7	8,4
240—279 »	2,9	2,1	4,5	3,9
280—319 »	3,8	2,2	3,1	2,9
320—359 »	0,9	0,4	0,9	0,8
360— »	4,0	1,5	1,7	1,8
Medianvårdavgift för				
fosterbarn hos släktingar	115	113	112	113
fosterbarn ej hos släktingar	213	169	185	184

Tab. D 11. Nyttillkomna, ej omhändertagna fosterbarn fördelade efter ålder och släktskap med fostermodern samt hennes ålder 1965*New cases of non-detained foster children, distributed by age and relationship to foster mother and age of the latter*

	Antal barn	Därav födda uä	i %, med fostermodern i nedanstående ålder				
			—29 år	30—39 år	40—49 år	50—59 år	60—år
Släkt med fostermodern	1 026	632	6,6	11,2	27,7	37,6	16,9
Därav i åldern							
— 3 år	351	277	6,8	14,5	39,3	31,9	7,4
4— 6 »	204	137	4,4	10,8	33,8	40,7	10,3
7— 9 »	187	89	3,7	9,6	20,9	46,5	19,3
10—12 »	121	60	5,0	4,1	18,2	43,8	28,9
13— »	163	69	13,5	11,7	9,8	31,3	33,7
Ej släkt med fostermodern	839	486	13,3	40,2	29,9	14,7	1,9
Därav i åldern							
— 3 år	439	341	18,7	57,9	19,6	3,9	—
4— 6 »	86	40	12,8	29,1	43,0	14,0	1,2
7— 9 »	96	38	3,1	24,0	50,0	17,7	5,2
10—12 »	86	27	4,6	14,0	41,9	34,9	4,6
13— »	132	40	9,1	17,4	33,3	35,6	4,5

Tab. D 12. Barnavårdsmanneförordnanden och barnavårdsmän vid slutet av åren 1955—1965*Child care supervisors and their appointments at year's end*

År	Barnavårdsmanneförordnanden			Barnavårdsmän		Antal förordnanden per barnavårdsman
	Antal	På 1 000 inv. under 18 år	Uä barn i % av samtliga	Antal	Därav kvinnor i %	
1955	119 984	60	73,2	1 826	38,7	66
1956	123 321	61	72,1	1 747	40,9	71
1957	126 427	62	70,8	1 669	41,3	76
1958	128 766	63	70,1	1 619	42,6	80
1959	131 340	64	69,4	1 564	44,9	84
1960	133 923	67	69,3	1 529	45,8	88
1961	137 019	68	69,1	1 485	47,4	92
1962	138 794	70	69,5	1 473	50,3	94
1963	141 372	71	69,7	1 420	50,9	100
1964 ¹	144 014	73	70,3	1 451	53,9	99
1965	145 733	73	71,1	1 418	55,4	103

¹ Uppgifter saknas från två kommuner.

Tab. D 13. Barnavårdsmanförordnanden länsvis 1965*Appointments of child care supervisors, by county*

Län	Barnavårdsmanförordnanden den 31/12 1965				Nyttillkomna förordnanden ¹	
	Uä-barn	Iä-barn	Summa	På 1 000 inv. under 18 år	Uä-barn	Iä-barn
Stockholms stad	12 320	3 077	15 397	94,0	2 122	288
Stockholms	7 954	3 182	11 136	64,7	1 494	352
Uppsala	2 665	1 264	3 929	82,0	453	171
Södermanlands	3 031	1 690	4 721	73,8	506	209
Östergötlands	4 680	2 472	7 152	76,2	844	319
Jönköpings	2 235	1 187	3 422	43,7	368	148
Kronobergs	1 263	601	1 864	44,9	150	91
Kalmar	2 399	1 203	3 602	60,2	313	147
Gotlands	1 007	300	1 307	86,0	94	20
Blekinge	1 736	585	2 321	62,0	243	63
Kristianstads	2 786	1 395	4 181	62,9	365	139
Malmöhus	8 152	3 787	11 939	73,2	1 407	438
därav Malmö stad	3 265	1 362	4 627	77,3	668	169
Hallands	1 319	806	2 125	45,5	178	114
Göteborgs o. Bohus	8 205	2 629	10 834	65,1	1 478	350
därav Göteborgs stad	6 084	1 578	7 662	76,4	1 115	188
Älvsborgs	3 553	2 158	5 711	57,1	526	203
Skaraborgs	2 523	1 056	3 579	53,7	385	125
Värmlands	4 249	1 750	5 999	84,7	588	225
Örebro	3 464	1 883	5 347	80,4	582	191
Västmanlands	3 707	2 252	5 959	87,1	648	237
Kopparbergs	4 391	1 867	6 258	85,8	710	235
Gävleborgs	6 180	1 670	7 850	105,5	1 057	201
Västernorrlands	5 394	1 954	7 348	104,1	746	152
Jämtlands	3 441	668	4 109	121,4	472	60
Västerbottens	2 989	1 122	4 111	62,9	487	118
Norrbottnens	3 949	1 583	5 532	69,2	602	200
Hela riket	103 592	42 141	145 733	73,4	16 818	4 796

¹ Exkl. från annan barnavårdsnämnd överflyttade.

Tab. D 14. Anledning till förordnande av barnavårdsman för under 1965 nyttillkomna¹ inomäktenskapliga barn*Reasons for appointment of child care supervisors for new cases of children born in wedlock*

	Antal	%
Nyttillkomna	4 796	100
Därav med barnavårdsman förordnad p.g.a.		
söndring	363	7,6
hemskillnad	2 809	58,6
äktenskapsskillnad	1 486	31,0
vårdsnaden fråntagen den ene av samboende makar	5	0,1
ena maken död	51	1,0
pågående vårdnadsprocess (interimistiskt förordnande)	82	1,7

¹ Exkl. från annan barnavårdsnämnd överflyttade.

Tab. D 15. Utomäktenskapliga barn för vilka faderskapet ej var fastställt vid slutet av år 1965 fördelade efter ålder

Children born out of wedlock for whom paternity had not been determined at the end of 1965, distributed by age

	Antal	%
Kvarvarande den ³¹ / ₁₂ 1965	9 812	100
Därav		
ofödda	955	9,7
under 1 år	2 884	29,4
1— 2 år	1 785	18,2
3—15 »	3 724	38,0
16 år och däröver	464	4,7

Tab. D 16. Familjedaghem och eftermiddagshem (enskilda hem) under barnavårdsnämndens kontroll fördelade efter område vid slutet av år 1965

Family day nurseries and play centres (private homes) under the control of the child welfare board at the end of 1965, distributed regionally

	Familjedaghem		Eftermiddagshem	
	Antal hem	Antal förskolebarn	Antal hem	Antal skolbarn
Samtliga	11 558	11 717	1 454	1 967
Därav				
Sthlm, Gbg, Malmö	3 637	4 215	787	1 236
Övriga städer	5 567	5 428	560	612
Övriga kommuner	2 354	2 074	107	119

Tab. D 17. Allmänna barnbidrag som under 1965 utbetalats till annan än vårdnadshavaren enl. 5 § barnbidragslagen (vårdnadshavarens olämplighet)

Child allowances paid out to others than the legal guardians according to Sec. 5 of the Child Allowance Act (legal guardian's ineligibility)

Län	Antal allmänna barnbidrag utbetalda till		Län	Antal allmänna barnbidrag utbetalda till	
	enskild person	barnavårdsnämnd		enskild person	barnavårdsnämnd
Stockholms stad	—	—	Göteb. o. Bohus	5	8
Stockholms	1	21	Älvsborgs	7	18
Uppsala	2	2	Skaraborgs	19	31
Södermanlands	1	11	Värmlands	11	25
Östergötlands	26	22	Örebro	1	14
Jönköpings	—	13	Västmanlands	5	15
Kronobergs	14	13	Kopparbergs	12	31
Kalmar	3	46	Gävleborgs	23	14
Gotlands	—	16	Västernorrlands	14	11
Blekinge	6	6	Jämtlands	1	9
Kristianstads	10	37	Västerbottens	6	7
Malmöhus	12	33	Norrbottnens	26	7
Hallands	—	13	Summa	205	423

Diagram D1. Barnvårdsnämndernas verksamhet

Chart D1. Activities of the child welfare boards

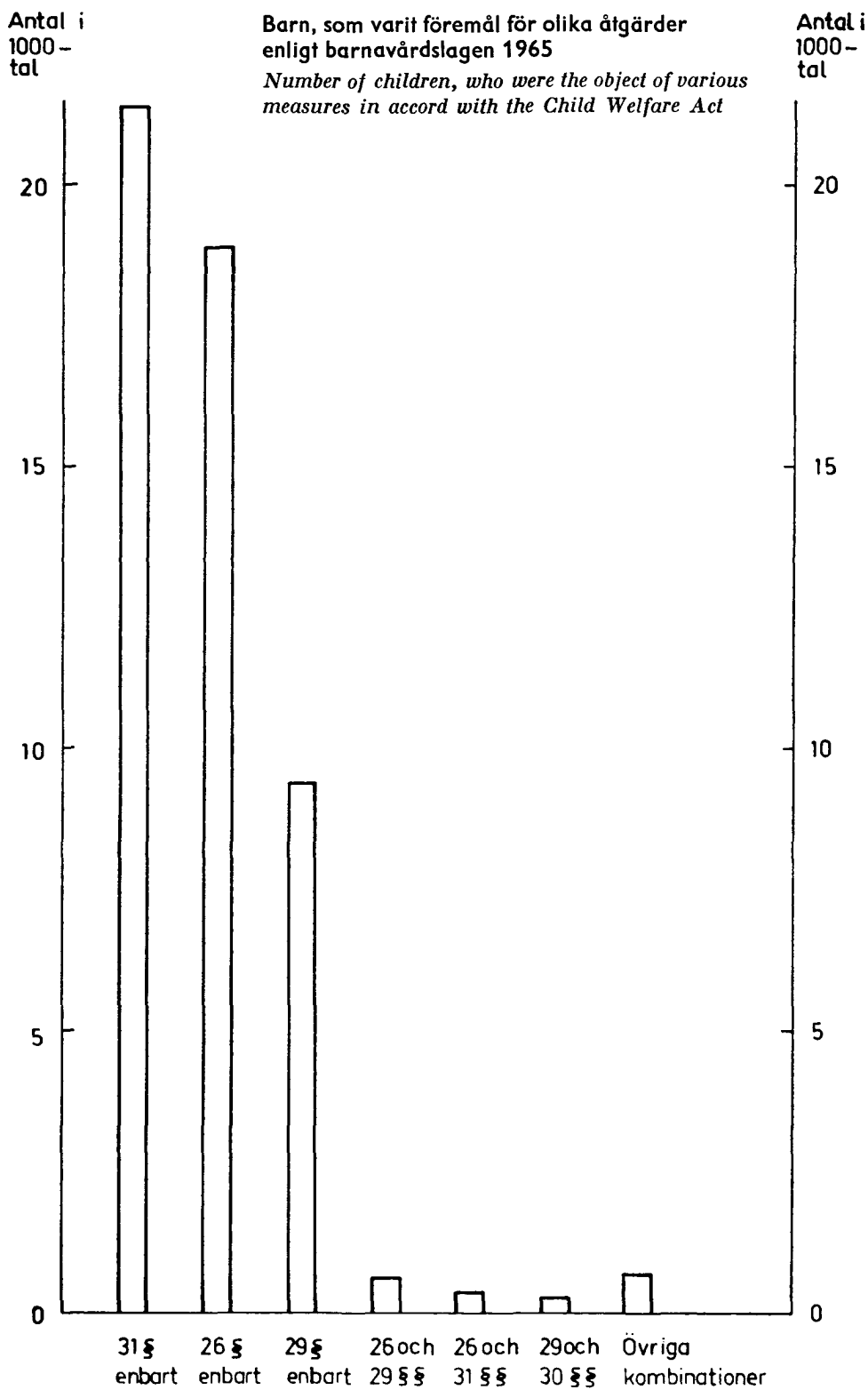

Diagram D2. Barnavårdsnämndernas verksamhet

Chart D2. Activities of the child welfare boards

Barn under tillsyn av barnavårdsnämnd den 31.12 1965, fördelade efter kön, börd och ålder samt efter åtgärdens art

Children under supervision of child welfare board, by sex, birth, age and type of measure

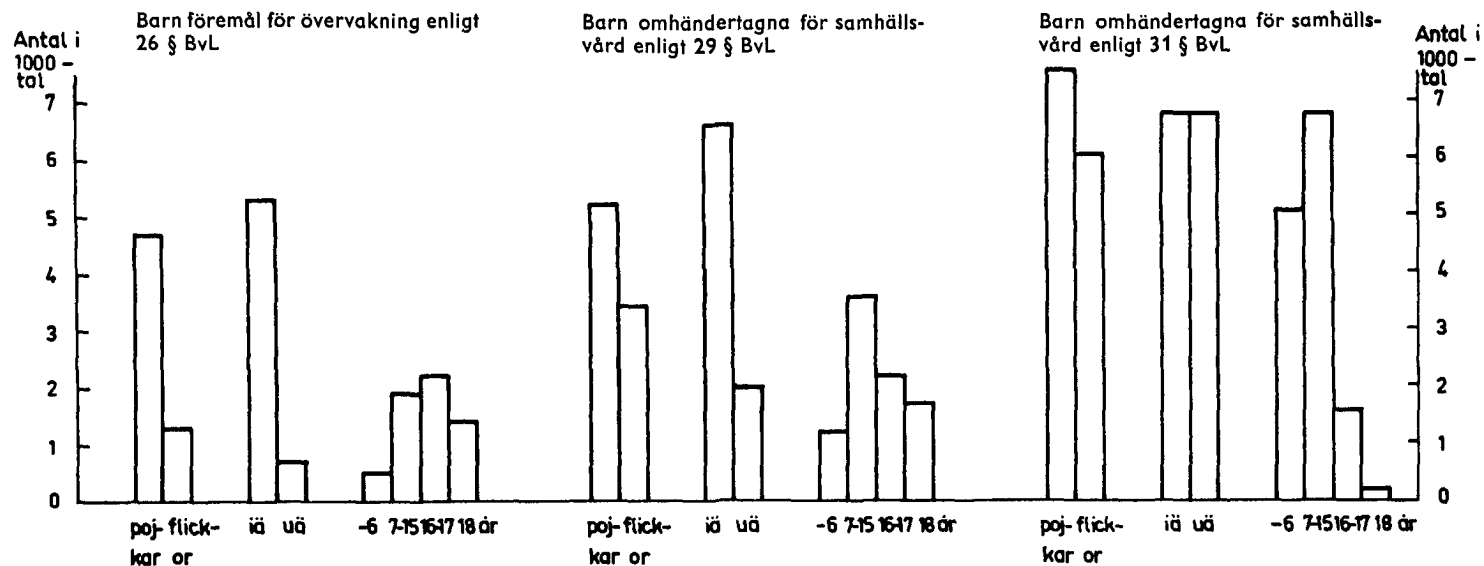
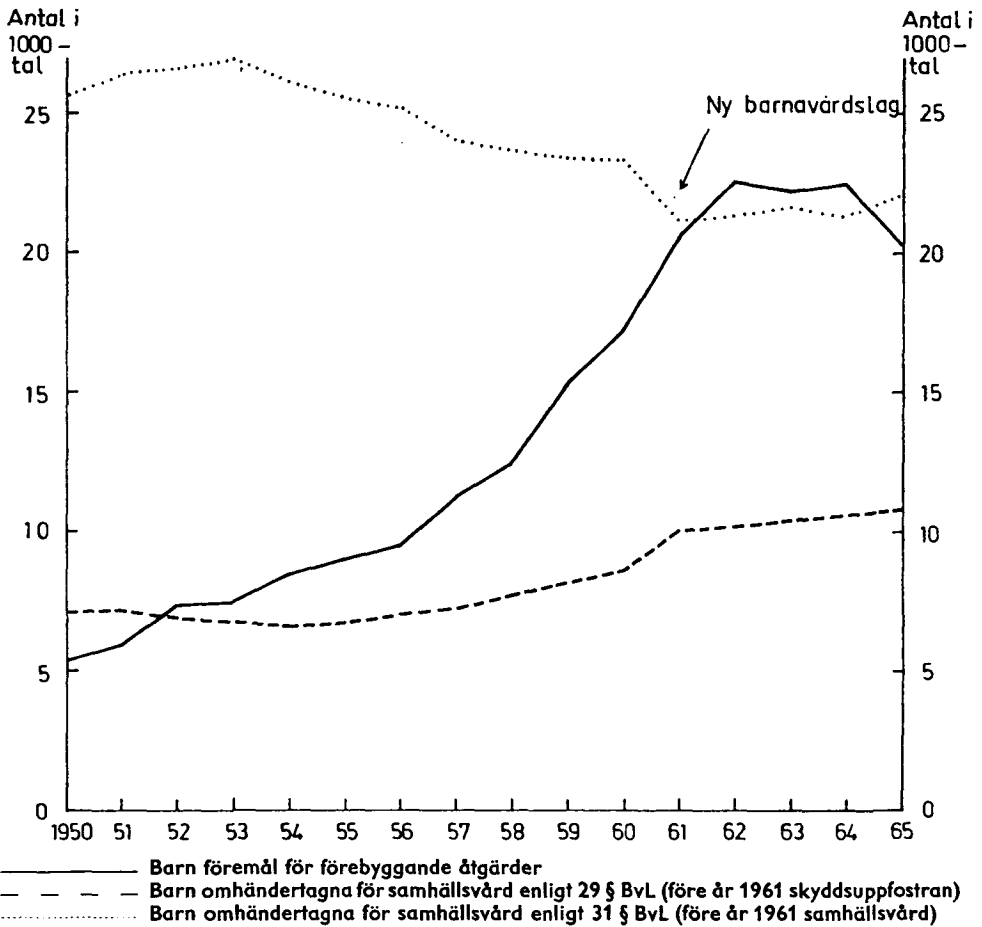

Diagram D3. Barnavårdsnämndernas verksamhet*Chart D3. Activities of the child welfare boards***Barnavårdsnämndernas verksamhet 1950—1965***Activities of the child welfare boards*

E. BIDRAGSFÖRSKOTT

Tab. E 1. Bidragsförskott 1955—1965

Advances of maintenance allowances

År	Antal barn med bidragsförskott	På 1 000 barn under 16 år	Högsta utbe- talda belopp, i kr	Genomsnitt- ligt belopp, i kr	Totalt belopp, i 1 000 kr
1955	51 972	28,5	600	431	22 400
1956	55 936	30,4	600	458	25 615
1957	61 718	33,4	720	484	29 892
1958	65 805	35,7	720	549	36 153
1959	69 022	37,9	720	559	38 576
1960	74 262	42,0	996	605	44 897
1961	77 541	43,9	996	682	52 876
1962	78 356	45,0	996	732	57 394
1963	78 931	45,7	996	774	61 096
1964 ¹	71 834	41,6	..	452	32 438
1964 ¹	89 979	51,2	46 301
1965	104 181	58,8	104 069

¹ Första resp. andra halvåret. Ny lag trädde i kraft 1 juli 1964.

Tab. E 2. Bidragsförskott och av barnavårdsnämnd uppburna underhållsbidrag 1965

Advances of maintenance allowances and allowances reimbursed to the child welfare board

	Lands- bygd	Städer	Hela riket	Därav Stockholm
Barn med bidragsförskott				
I ä—barn	14 326	32 482	46 808	7 189
U ä—barn	21 891	35 482	57 373	7 778
Summa	36 217	67 964	104 181	14 967
I % av samtliga barn under 16 år	4,2	7,4	5,9	10,3
Därav				
Barn utan fastställt underhållsbidrag	2 763	4 835	7 598	1 206
I % av samtliga barn med bidragsförskott	7,6	7,1	7,3	8,1
Barn med bidragsförskott enligt BFL¹				
4 § 1—2 st	30 940	61 658	92 598	14 485
I % av basbeloppet				
25,0	30 509	60 890	91 399	14 347
17,5	222	507	729	60
10,0	209	261	470	78
4 § 3 st	5 595	6 714	12 309	500
I % av basbeloppet				
25,0	5 580	6 697	12 277	500
17,5	13	13	26	—
10,0	2	4	6	—
4 § 4 st	48	17	65	3
Utgivna bidragsförskott i 1 000 kronor	35 050	69 019	104 069	15 832
Uppburna underhållsbidrag				
För antal barn	17 918	35 330	53 248	7 247
I % av samtliga barn med bidragsförskott ²	49,6	72,2	62,6	54,6
Uppburna belopp i 1 000 kronor	12 919	27 872	40 791	6 354
I % av utbetalade bidragsförskott	36,9	40,4	39,2	40,1
Därav				
Nämndens andel av uppburna belopp				
För antal barn	17 863	35 187	53 050	7 243
Uppburna andelsbelopp i 1 000 kronor	11 511	23 373	34 884	4 965
Barnets andel av uppburna belopp				
För antal barn	4 638	14 937	19 575	4 101
Uppburna andelsbelopp i 1 000 kronor	1 412	4 496	5 908	1 388

¹ Bidragsförskott kan i vissa fall utgå enl. olika beräkningsgrunder under olika delar av året. —

² Exkl. barn utan underhållsbidrag och barn med bidragsförskott enl. 4 § 3 st. BFL.

Tab. E 3. Bidragsförskott (BF) och av barnavårdsnämnd uppburna underhållsbidrag länsvis 1965

Advances of maintenance allowances and allowances reimbursed to the child welfare board, by county

Län	Antal barn med BF	På 1 000 barn under 16 år	Därav barn med BF enl. 4 § BFL ¹			Summa utb. BF 1 000-tal kr	Uppburna underhållsbidrag			
			1 o. 2 st	3 st	4 st		Antal barn	I % av samtl. barn med BF ²	Belopp 1 000-tal kr	I % av utbetalade BF
Stockholms stad	14 967	103,0	14 485	500	3	15 832	7 247	54,6	6 354	40,1
Stockholms	8 161	52,0	7 458	755	2	8 390	4 114	60,4	3 435	40,9
Uppsala	2 426	55,7	2 047	410	—	2 364	1 127	60,2	867	36,7
Södermanlands	3 015	52,8	2 587	463	4	2 892	1 466	62,6	1 032	35,7
Östergötlands	4 710	56,4	4 128	627	—	4 811	2 759	72,3	2 041	42,4
därav Norrköpings stad	1 847	91,1	1 740	119	—	1 951	1 246	76,3	939	48,1
Jönköpings	2 428	34,8	2 149	300	—	2 397	1 165	60,6	854	35,7
Kronobergs	1 324	35,9	1 084	256	1	1 230	605	62,4	435	35,3
Kalmar	2 457	46,3	2 206	267	—	2 511	1 227	61,5	884	35,2
Gotlands	907	67,4	793	119	1	868	469	64,6	351	40,4
Blekinge	1 685	50,7	1 348	358	—	1 508	808	65,0	580	38,5
Kristianstads	2 453	41,4	2 032	450	5	2 367	1 215	65,6	858	36,3
Malmöhus	9 960	68,3	8 987	1 045	4	10 137	5 319	64,8	3 149	40,9
därav Malmö stad	4 828	90,8	4 472	382	—	5 029	2 632	64,5	2 209	39,9
Hallands	1 581	38,0	1 302	299	1	1 507	735	61,6	487	32,3
Göteborgs o. Bohus	10 916	73,5	9 887	1 047	—	11 161	5 549	60,3	4 143	37,1
därav Göteborgs stad	8 454	94,6	7 738	717	—	8 769	4 452	61,3	3 348	38,2
Älvsborgs	4 332	48,7	3 693	688	5	4 183	1 902	56,8	1 258	30,0
Skaraborgs	2 365	39,9	1 944	435	1	2 178	1 071	61,4	730	33,5
Värmlands	3 814	60,4	3 322	527	4	3 721	2 040	66,8	1 498	40,3
Örebro	3 141	52,9	2 730	424	—	3 033	1 731	67,6	1 341	44,2
Västmanlands	3 666	59,7	3 124	588	2	3 472	1 931	66,8	1 473	42,4
Kopparbergs	3 846	59,4	3 376	496	3	3 677	2 075	66,4	1 493	40,6
Gävleborgs	4 609	69,7	3 887	769	6	4 373	2 346	65,1	1 584	36,2
Västernorrlands	3 890	62,1	3 484	442	2	4 003	2 262	69,5	1 854	46,3
Jämtlands	2 022	68,0	1 744	308	6	2 016	1 145	70,1	826	41,0
Västerbottens	2 197	38,2	1 852	360	5	2 112	1 266	74,1	970	46,0
Norrbottens	3 309	46,7	2 949	376	10	3 326	1 674	62,1	1 294	38,9
Hela riket	104 181	58,8	92 598	12 309	65	104 069	53 248	62,6	40 791	39,2

¹ BF kan i vissa fall utgå enligt olika beräkningsgrunder under olika delar av året.

² Exkl. a) barn utan underhållsbidrag och b) barn med BF enligt 4 § 3 st. BFL.

Tab. E 4. Barn med bidragsförskott efter ålder m. m. 1965*Children with advances of maintenance allowances, by age*

	Antal barn	Därav i % i åldern				
		under 2 år	2—3 år	4—6 år	7—10 år	11—15 år
Samtliga barn med bidragsförskott	104 820	8	10	16	25	41
Därav						
Iä-barn	47 850	2	5	14	29	50
Uä-barn	56 940	14	13	18	22	33
Okänt	30					

Tab. E 5. Barn med bidragsförskott efter beräkningsgrunderna i bidragsförskottslagen*Children with advances of maintenance allowances by basis of computation stated in the Advance of Allowance Act*

	Antal barn	Därav i % med bidragsförskott enligt 4 § BFL			
		1 st	2 st	3 st	4 st
Samtliga barn med bidragsförskott	104 820	88	1	11	(0)
Därav					
Iä-barn	47 850	93	2	5	(0)
Uä-barn	56 940	84	1	17	(0)
Okänt	(30)				
I åldern					
< 2 år	8 670	97	(0)	3	—
2—3 år	10 380	95	(1)	5	—
4—6 »	16 650	90	1	9	—
7—10 »	26 430	87	1	12	(0)
11—15 »	42 600	84	1	15	(0)
Okänt	(90)				

Tab. E 6. Barn med bidragsförskott efter underhållsbidragens storlek 1965*Children with advances of maintenance allowances by amount of the allowance*

	Underhållsbidrag kr/mån.								Medianbelopp
	0	1—49	50—74	75—99	100—124	125—149	150—199	200—	
Samtliga barn med bidragsförskott	7	1	19	29	23	9	10	2	95
Därav									
Iä-barn	3	2	13	25	25	13	15	4	107
Uä-barn	10	1	24	31	21	7	5	1	87
I åldern									
< 2 år	26	—	1	5	29	17	20	2	115
2—6 »	8	1	1	18	34	16	17	5	117
4—3 »	4	1	8	30	31	12	11	3	106
7—10 »	5	1	15	35	24	9	9	2	96
11—15 »	5	3	34	31	15	5	6	1	82

Tab. E 7. Barn med underhållsbidrag (UH) och med bidragsförskott (BF) enligt 4 § första, andra och fjärde stycket BFL, fördelade efter det av barnavårdsnämnd uppburna underhållsbidragets procentuella andel av det återbetalade bidragsförskottet, 1965

Children with maintenance allowances and with advances in accord with Sec. 4 first, second and fourth paragraph of the Advance of Allowance Act by allowances reimbursed to the child welfare board as a percentage of advances of maintenances

	Antal barn	Därav i % antal fall, där uppburna underhållsbidrag uppgår till nedanstående procent av utbetalade bidragsförskott					
		0	1—24	25—49	50—74	75—99	100—
Hela antalet barn med UH och med BF enligt 4 § 1, 2, 4 st.	85 650	39	1	1	1	2	56
Därav							
Iä-barn	44 070	41	1	1	2	2	53
Uä-barn	41 550	37	0	1	1	2	59
Okänt	30						
Med UH kr/mån							
1— 49	1 380	48	—	(2)	(4)	(2)	44
50— 74	15 690	45	(0)	2	1	2	50
75— 99	23 880	39	1	1	2	1	56
100—124	22 080	39	1	1	1	2	56
125—149	9 810	29	—	(1)	2	3	65
150—174	8 580	36	2	1	(1)	1	59
175—199	1 770	35	—	(2)	—	—	63
200—	2 460	45	(1)	—	(1)	(3)	50

F. BARNAVÅRDSANSTALTER

Tab. F 1. Barnhem inom barnhemsplanen vid slutet av åren 1955—1965

Children's homes covered by the plan for children's homes, at the end of 1955—1965

År	Spädbarnshem		Mödrahem		Mödra- o. spädbarnshem		Upptagningshem		Specialhem ³		Samtliga	
	Hem	Platser	Hem	Platser	Hem	Platser	Hem	Platser	Hem	Platser	Hem	Platser
1955	37	1 073	32	1 446	98	2 509	45	719	212	4 747
1956	35	929	25	350	7	231	97	2 510	43	675	207	4 695
1957	36	956	25	335	7	231	94	2 393	43	660	205	4 575
1958	36	956	22	291	7	231	88	2 329	40	619	193	4 426
1959	36	956	23	305	7	231	88	2 230	39	568	193	4 290
1960	37	979	21	281	5	193	81	2 100	37	566	181	4 119
1961	36	942	19	256	5	189	79	2 022	39	587	178	3 996
1962	36	942	17	234	5	210	77	1 933	39	569	174	3 888
1963	40	1 035	18	239	3	156	97	1 919	36	479	194	3 828
1964	39	994	16	230	3	141	101	1 943	33	429	192	3 737
1965	40	1 002	17	230	3	141	119	2 340	39	482	218	4 195

¹ Mödra- och spädbarnshemmens platser har fördelats på mödra- resp. spädbarnshem. —

² Inkl. mödra- och spädbarnshem. — ³ Motsvarar hem för varaktig vård enl. den äldre BvL.

Tab. F 2. Medelbeläggningen¹ på barnhemmen 1955—1965

Average occupancy rate of children's homes

År	Spädbarnshem	Mödrahem	Mödra- o. spädbarnshem	Därav		Upptagningshem	Specialhem	Samtliga
				för mödrar	för barn			
1955	80,8	61,1	72,2	71,6	72,0	72,7
1956 ²	84,5	55,7	73,2	77,5	74,9
1957 ²	80,8	50,4	73,6	72,4	73,0
1958 ²	81,7	56,8	70,1	71,1	72,2
1959	79,5	58,0	66,0	36,6	81,0	70,2	72,7	70,8
1960	77,8	60,0	67,5	35,6	83,4	69,9	71,3	71,2
1961	73,7	59,0	63,6	27,7	80,3	66,9	66,7	68,1
1962	76,1	60,3	58,4	23,1	76,0	66,0	66,6	67,6
1963	73,6	61,7	65,4	41,6	73,4	66,6	64,1	67,8
1964	72,8	66,3	73,6	46,3	84,1	65,4	64,3	67,6
1965	70,5	63,1	74,2	48,1	84,2	63,3	66,2	65,7

¹ Medeltalet vårdade per dag i % av antalet disponibla platser. — ² Mödra- och spädbarnshemmens beläggning har fördelats på mödra- resp. spädbarnshemmen.

Tab. F 3. Barnhemmen vid slutet av år 1965*Children's homes, at the end of 1965*

Typ av barnhem	Barnhem drivna av						Samtliga	
	landsting		stad utom landsting		annan anordnare		Hem	Platser
	Hem	Platser	Hem	Platser	Hem	Platser		
Spädbarnshem	22	544	14	372	4	86	40	1 002
Mödrahem ¹	8	110	5	61	4	59	17	230
Mödra- o. spädbarnshem	1	39	1	63	1	39	3	141
därav mödrar	—	15	—	15	—	9	—	39
barn	—	24	—	48	—	30	—	102
Upptagningshem	51	854	48	1 081	20	405	119	2 340
Specialhem ¹	16	191	10	104	13	187	39	482
Summa	98	1 738	78	1 681	42	776	218	4 195

¹ Uppgifter saknas om 1 hem.**Tab. F 4. Antal vårdade samt medelbeläggningen på barnhemmen 1965***Number of children under care and average occupancy rate at children's homes*

Typ av barnhem	Antal vårdade	Därav		Medelbeläggning på barnhem drivna av			Samtliga
		utskrivna	kvarvarande i % av antal vårdade	landsting	stad utom landsting	annan	
Spädbarnshem	2 927	2 313	21,0	64,1	80,4	68,5	70,5
Mödrahem	1 080	895	17,1	51,6	80,6	66,2	63,1
därav mödrar	624	525	15,9	—	—	—	—
barn	456	370	18,9	—	—	—	—
Mödra- o. spädbarnshem	507	410	19,1	68,5	73,3	81,3	74,2
därav mödrar	107	90	15,9	51,3	41,9	53,1	48,1
barn	400	320	20,0	79,3	83,1	89,8	84,2
Upptagningshem	7 190	5 828	18,9	60,2	63,9	68,0	63,3
Specialhem	760	448	41,1	65,9	69,2	64,9	66,2
Samtliga	12 464	9 894	20,6	61,7	68,8	67,9	65,7
därav barn	11 733	9 279	20,9	—	—	—	—

Tab. F 5. Miljön före/efter barnhemsvistelsen för nyinskrivna resp. utskrivna barn 1965

Environment of children before admission to and after discharge from children's homes

	Spädbarnshem	Mödra- o. spädbarnshem	Upptagningshem	Specialhem ¹	Samtliga
Antal inskrivna barn under år 1965	2 275	1 218	5 796	455	8 744
Därav, i %, som kommit från					
föräldrahem	39,5	38,5	80,3	65,2	68,0
fosterhem	1,9	2,3	6,5	11,2	5,4
annat barnhem	2,2	3,2	5,0	14,5	4,7
annat håll	56,4	56,0	8,2	9,0	22,0
Antal utskrivna barn under 1965	2 313	232	5 828	448	8 821
Därav, i %, som avgått till					
föräldrahem	54,2	56,5	67,2	50,0	62,7
fosterhem	39,0	38,4	15,4	22,8	22,6
annat barnhem	2,4	2,6	5,3	9,8	4,7
ungdomsvårdsskola	—	—	4,3	1,8	2,9
anstalt för psykiskt efterblivna	1,1	1,3	0,5	3,6	0,8
annat håll	3,3	1,3	7,3	12,1	6,3

¹ Exkl. barn på mödraavd.

² Se not till tab. F 3

Tab. F 6. Barn placerade i upptagningshem och specialhem vid slutet av år 1965 fördelade efter ålder

Children in reception and special homes, distributed by age

	Upptagningshem		Specialhem ¹	
	Antal	%	Antal	%
Vid årets slut placerade barn	1 362	100	312	100
Därav i åldern				
1— 2 år	197	14,5	16	5,1
3— 6 "	329	24,2	43	13,8
7— 9 "	128	9,4	61	19,6
10—15 "	323	23,7	155	49,7
16— "	385	28,3	37	11,9

¹ Se not till tab. F 3

Tab. F 7. Personalen på barnhemmen 1965*Personnel of children's homes*

Typ av barnhem	Antal anställda på			Antal heltids- anställda på 100 vårdplatser
	arvode	deltid	heltid	
Spädbarnshem	62	89	456	46
Mödrahem	20	52	66	29
Mödra- o. spädbarnshem	4	10	74	52
Upptagningshem	175	143	1 099	47
Specialhem	46	62	233	48
Samtliga	307	356	1 928	46

Tab. F 8. Utgifter i kronor per vård dag på olika typer av barnhem 1965*Expenditures, Sw. Cr., per child per day at various types of children's homes*

Utgifter	Spädbarnshem	Mödrahem	Mödra- och spädbarnshem	Upptagningshem	Specialhem	Samtliga
Avlöningar	44,86	31,10	38,64	48,15	45,59	45,82
Expeditionskostnader	0,46	0,75	0,33	0,83	0,81	0,72
Sjuk- och tandvård	0,55	0,31	0,42	0,37	0,48	0,43
Kosthåll	3,50	6,28	4,13	5,63	6,17	5,15
Värme el. m. m.	1,73	2,30	2,07	1,84	2,27	1,89
Tvätt och rengöring	1,16	0,63	0,91	0,98	0,80	0,98
Inventariers underhåll	1,20	1,24	0,94	2,51	2,99	2,12
Fastigheters underhåll	1,07	1,96	1,29	1,53	2,37	1,53
Hyor	0,60	0,35	—	1,88	0,83	1,29
Övriga utgifter	1,34	1,88	0,56	1,66	1,56	1,55
Summa	56,46	46,81	49,28	65,38	63,88	61,47
Nettoutgifter per vård dag	47,36	38,30	43,57	54,22	53,98	51,28
Antal hem som ingår i redovisningen	38	17	2	112	37	206

Tab. F 9. Inkomster i kronor per vårdag på barnhemmen 1965*Income of children's homes per child per day, in Sw. Cr.*

Inkomster	Barnhem drivna av			Samtliga
	landsting	stad utom landsting	annan anordnare	
Vårdavgifter	7,00	5,80	8,56	6,78
Ersättning från egen personal	2,91	1,59	3,01	2,36
Ersättning från andra	0,43	1,15	—	0,66
Diverse	0,42	1,46	0,84	0,94
Bidrag från staten	1,54	2,76	2,27	2,19
Bidrag från landsting, som icke äger hemmet	4,68	0,55	14,14	4,63
Bidrag från stad utom landsting, som icke äger hemmet	—	—	11,22	2,03
Bidrag från andra	0,39	0,38	1,59	0,60
Att tackas av huvudmannen	48,83	55,99	9,91	41,68
Summa	58,20	69,67	51,54	61,87
Antal hem som ingår i redovisningen	96	68	42	206

Tab. F 10. Statsunderstödda barnstugor¹ vid slutet av åren 1955—1965*State-aided children's day-homes at the end of 1955—1965*

År	Antal institutioner				Antal platser			
	Dag-hem	Lek-skolor	Fritids-hem	Samtliga ²	Dag-hem	Lek-skolor	Fritids-hem	Samtliga
1955	314	671	118	915	10 015	27 769	2 340	40 124
1956	302	708	112	939	10 322	30 535	2 420	43 277
1957	309	760	121	995	10 510	31 911	2 615	45 036
1958	315	795	126	1 035	10 763	33 379	2 745	46 887
1959	304	861	121	1 104	10 035	35 086	2 450	47 571
1960	309	922	130	1 170	10 270	38 373	2 450	51 093
1961	289	946	117	1 157	9 900	39 779	2 062	51 741
1962	289	925	124	1 133	9 994	39 912	2 151	52 057
1963 ³	296	973	122	1 182	10 093	41 642	2 076	53 811
1964 ³	329	1 009	129	1 318	10 822	43 538	2 380	56 740
1965 ³	362	1 116	158	1 487	11 715	47 050	2 826	61 591

¹ Antal barnstugor, som icke åtnjöt statsbidrag och ej medräknats här, uppgick år 1965 till 216 med 5 448 platser. För år 1961 avser uppgifterna även ej statsunderstödda institutioner. —

² Daghäm, lekskolor och fritidshem kombineras ofta inom en institution, varför summan av dessa överstiger antalet institutioner. — ³ Uppgifterna avser 30 juni.

Tab. F 11. Antal platser och barn på barnkolonierna samt medelvårdtid och utgifter i kronor per vård dag 1955—1965

Number of places and children at children's holiday camps; average sojourn and expenditure in Sw. Cr. per child per day

År	Antal kolonier ¹	Antal platser	Antal barn	Medeltal dagar per barn	Utgifter per vård dag
1955	643	25 519	38 226	38	8,60
1956	635	24 618	37 700	37	8,83
1957	634	24 584	37 066	37	9,43
1958	610	24 106	35 016	38	9,94
1959	589	22 279	34 101	36	10,37
1960	581	22 594	32 680	37	11,55
1961	553	22 416	31 882	38	12,06
1962	524	20 931	30 525	36	13,93
1963	492	19 142	28 316	37	15,68
1964	478	18 536	27 303	37	16,66
1965	459	17 997	25 934	37	19,25

¹ Avser de kolonier för vilka bearbetningsbara uppgifter erhållits. Totala antalet kolonier 1965 var 470.

Tab. F 12. Barnkolonierna länsvis 1965

Children's holiday camps, by county

Län	Antal kolonier ¹	Antal platser	Antal barn
Stockholms stad	1	55	51
Stockholms	77	3 422	3 861
Uppsala	11	329	433
Södermanlands	27	1 439	1 777
Östergötlands	16	706	935
Jönköpings	10	370	576
Kronobergs	4	156	154
Kalmar	18	688	899
Gotlands	5	194	312
Blekinge	2	80	143
Kristianstads	38	1 676	3 110
Malmöhus	14	470	889
Hallands	60	2 204	3 461
Göteborgs o. Bohus	37	1 453	2 286
Älvsborgs	18	579	1 075
Skaraborgs	3	90	131
Värmlands	15	409	870
Örebro	18	746	1 325
Västmanlands	9	407	531
Kopparbergs	35	1 191	1 425
Gävleborgs	8	215	304
Västernorrlands	14	470	656
Jämtlands	6	194	197
Västerbottens	6	207	186
Norrbottnens	7	247	347
Hela riket	459	17 997	25 934

¹ Se not till tab. F 11.

Tab. F 13. Barnkolonierna fördelade efter anordnare 1965*Children's holiday camps classified by organizers*

Anordnare	Kolonier		Platser		Mottagna barn		Därav, i %, i nedanstående ålder			Medeltal dagar per barn
	Antal ¹	%	Antal	%	Antal	%	—6 år	7-12 år	13—	
Kommuner	241	52,5	10 001	55,6	14 459	55,8	37,5	59,7	49,0	37,6
Landsting	3	0,7	63	0,3	136	0,5	0,9	0,5	0,2	24,0
Barnensdags- och majblommeföreningar, solstickan	58	12,6	2 676	14,9	3 640	14,0	14,4	14,5	7,4	39,9
Tbc-, nykterh., religiösa och övriga föreningar	144	31,4	4 737	26,3	7 112	27,4	42,7	23,5	41,2	33,3
Industrier, ensk. personer	13	2,8	520	2,9	587	2,3	4,5	1,8	2,2	38,3
Samtliga	459	100	17 997	100	25 934	100	100	100	100	36,7

¹ Se not till tab. F 11.**Tab. F 14. Personalens löner i kronor per månad (brutto) fördelade efter kolonianordnare 1965***Personnel wages in Sw. Cr. per month (gross), distributed by camp organizers*

Anordnare ¹	Medellön per månad i kr					
	Föreståndare	Bitr. föreståndare	Husmor	Kokerska	Vårdbiträde	Övrig personal
Kommuner	1 257	983	1 043	854	731	681
Landsting	(1 409)	(992)	—	(962)	654	(765)
Barnensdags- och majblommeföreningar, solstickan	1 143	761	1 130	982	696	672
Tbc-, nykterh., religiösa och övriga föreningar	1 194	931	1 006	928	622	639
Industrier, ensk. personer	(1 511)	(1 079)	(2 226)	911	716	710
Samtliga	1 232	937	1 056	890	694	671
Antal personer	450	136	148	509	1 832	1 005

Värden inom parentes baseras på 10 eller färre observationer.

¹ Se not till tab. F 11.

Tab. F 15. Barnkoloniernas utgifter och inkomster i kronor per vårddag 1965*Expenditure and income of the children's holiday camps per child per day*

	Anordnare					Samtliga kolonier
	Kommu- ner	Lands- ting	Barnens- dags- och maj- blomme- fören., sol- stickan	Tbc-, nyk- terh.-, reli- giösa och övriga för- eningar	Indu- strier, enskilda personer	
Antal kolonier	241	3	58	144	13	459
Utgifter						
Avlöningar	6,74	9,78	6,07	6,34	6,12	6,54
Kosthåll	5,28	5,15	4,89	4,92	6,04	5,15
Lokalkostnader	2,46	0,60	1,71	1,97	3,98	2,25
Övriga utgifter	5,64	4,47	4,51	4,00	4,87	5,04
Ev. överskott vid kolonitidens slut	0,19	—	0,41	0,34	0,69	0,27
Summa	20,31	20,00	17,59	17,57	21,70	19,25
Inkomster						
Kommunala bidrag	10,65	—	1,35	4,32	—	7,37
Landstingsbidrag	0,09	6,14	0,18	1,39	—	0,45
Statsbidrag	1,86	0,97	1,16	1,72	0,89	1,69
Bidrag från Majblomman	0,09	—	1,30	0,60	—	0,40
Bidrag från Solstickan	0,05	—	0,76	0,88	—	0,36
Bidrag från Barnens dag	0,16	—	3,24	0,38	—	0,69
Kapitalavkastning	0,16	—	0,42	0,33	0,88	0,26
Vårdavgifter	1,98	0,39	0,76	2,96	2,91	2,06
Övriga inkomster	0,81	—	2,27	1,96	1,21	1,32
Att täckas av huvudman	4,46	12,50	6,15	3,03	15,81	4,65
Summa	20,31	20,00	17,59	17,57	21,70	19,25

Tab. F 16. Sjukdomsfall och läkarbesök på barnkolonierna 1965*Cases of illness and doctors' calls at children's holiday camps*

	Anordnare					Samtliga kolonier ¹
	Kommuner	Lands- ting	Barnens- dags- och maj- blomme- fören., sol- stickan	Tbc-, nyk- terh.-, reli- giösa och övriga för- eningar	Indu- strier, enskilda personer	
Antal vårddagar	543 470	3 259	145 174	236 945	22 506	951 354
Antal sjuka barn	478	3	45	224	26	776
Därav med						
mässling	74	3	2	76	26	181
scharlakansfeber	23	—	5	9	—	37
difteri	—	—	—	—	—	—
kikhosta	8	—	—	—	—	8
polio	—	—	—	—	—	—
paratyfus	—	—	—	—	—	—
påssjuka	81	—	7	65	—	153
vattkoppor	205	—	14	44	—	263
röda hund	42	—	16	5	—	63
andra epid. sjukdomar	45	—	1	25	—	71
Antal sjuka barn på 1 000 vårddagar	0,9	0,9	0,3	0,9	1,2	0,8
Antal sjuka bland personalen	21	—	—	21	1	43
Antal läkarbesök	660	14	235	431	21	1 361
Antal läkarbesök på 1 000 vårddagar	1,2	4,3	1,6	1,8	0,9	1,4

¹ Se not till tab. F 11.

G. UNGDOMSVÅRDSSKOLOR

Tab. G 1. Ungdomsvårdsskolorna vid slutet av 1955—1965

Youth welfare schools

År	Antal skolor ¹	Disp. antal platser	Därav för pojkar	Antal ungdomar under skolornas tillsyn	Därav	
					Intagna på skolorna	Vårdade ² utom skola
1955	22	763	..	1 368	649	719
1956	22	758	..	1 452	698	754
1957	22	781	554	1 455	714	741
1958	22	728	514	1 502	750	752
1959	25	826	591	1 622	826	796
1960	25	949	693	1 527	941	586
1961	25	966	706	1 480	891	589
1962	25	993	727	1 532	924	608
1963	25	1 012	735	1 628	979	649
1964	25	1 046	740	1 775	964	811
1965	25	1 031	717	1 706	887	819

¹ En skola (Lövsta) som har både yrkesskola och skolhem har här räknats såsom en skola. —² Villkorligt utskrivna och utackorderade enl. den äldre BvL.

Tab. G 2. Vårdtiden för från ungdomsvårdsskolor utskrivna elever 1955—1965

Duration of stay for pupils discharged from youth welfare schools

År	Utskrivna (ej enligt 67 § c)				Utskrivna för avtjänande av straff (67 § c)			
	Antal elever	Antal dagar i genomsnitt			Antal elever	Antal dagar i genomsnitt		
		på skola	utom skola	summa		på skola	utom skola	summa
1955	369	532	778	1 310
1956	309	557	751	1 308
1957	326	523	711	1 234
1958	343	542	725	1 267	149	620	275	895
1959	332	569	754	1 323	167	671	279	950
1960	711	456	547	1 003	173	447	245	692
1961	723	401	261	662	136	612	231	843
1962	627	383	292	675	142	494	189	683
1963	651	370	299	669	109	563	215	778
1964	697	353	329	682	140	437	179	615
1965	714	359	323	682	130	487	217	704

Tab. G 3. Ungdomsvårdsskoleelevernas ålder 1965*Age of the pupils in youth welfare schools*

	Yrkeskolor ¹			Skolhem ²				
	Antal elever	Därav, i %, i åldern			Antal elever	Därav, i %, i åldern		
		9—14 år	15—17 år	18— år		9—14 år	15—17 år	18— år
Intagna elever den 31/12 1965	1 398	—	15	85	308	32	52	16
Därav								
på skola	714	—	20	80	173	47	51	2
pojkar	538	—	20	80	136	47	51	2
flickor	176	—	18	82	37	46	51	3
utom skola	684	—	10	90	135	13	53	34
pojkar	410	—	12	88	80	12	55	33
flickor	274	—	7	93	55	15	49	36
Nyttillkomna elever	685	—	25	75	158	49	51	—
Därav								
pojkar	548	—	26	74	129	47	53	—
flickor	137	—	24	76	29	59	41	—

¹ 19 skolor med 830 disponibla platser. — ² 7 skolor med 226 disponibla platser.

Tab. G 4. Ungdomsvårdsskoleeleverna fördelade efter anledningar till omhändertagandet 1962—1965*Pupils in youth welfare schools classified by reasons for detention*

Anledning till omhändertagande	Intagna elever den 31/12								Nyttillkomna elever 1965	
	Pojkar				Flickor				Pojkar	Flickor
	1962	1963	1964	1965	1962	1963	1964	1965		
Antal elever	1 008	1 072	1 183	1 165	524	556	592	541	677	166
Därav, i %, omhändertagna pga										
allmän svårfostran	9,1	12,1	12,3	10,0	13,4	13,8	11,8	11,5	5,6	7,8
skolkning, skolrubbingar	15,7	28,5	32,5	30,9	13,4	25,0	33,1	35,3	25,0	27,7
biltillgrepp	40,4	49,1	49,9	50,6	2,9	4,1	5,1	4,1	51,4	3,6
andra egendomsbrott än biltillgrepp	86,1	90,8	93,1	92,0	35,5	41,9	45,9	44,7	90,7	45,2
våldsverkan, misshandel, skadegörelse	16,0	27,1	28,3	30,2	1,5	3,1	3,5	5,0	30,0	9,6
sexuell vanart	6,2	6,7	6,7	5,2	55,7	53,1	53,5	51,0	4,0	42,2
vagabondering, arbetsovilja, rymningar	13,4	26,9	34,6	37,9	54,4	68,5	80,6	84,5	34,1	84,3
alkoholmissbruk, sniffning, narkotika	24,5	35,6	38,5	40,9	31,7	38,7	40,9	39,9	43,0	46,4
annat	4,7	5,1	5,7	3,8	1,5	0,9	1,2	1,8	3,8	1,8
Medeltal vanartsfaktorer	2,2	2,8	3,0	3,0	2,0	2,5	2,8	2,8	2,9	2,7

7—670473. Socialvården 1965

Tab. G 5. Vårdtid för ungdomsvårdsskoleelever utskrivna enligt 67 § BvL 1965*Duration of stay in youth welfare schools for pupils discharged in accord with Sec. 67, Child Welfare Act*

	Antal elever	Antal dagar i genomsnitt			
		på skola		utom skola	hela vård- tiden
		första vårdtid	resterande vårdtid		
Utskrivna enligt 67 § a	604	233	91	319	643
Yrkesskolor, pojkar	399	215	87	273	575
flickor	130	261	110	486	857
Skolhem	75	280	85	270	635
Utskrivna enligt 67 § b	58	313	84	47	444
Yrkesskolor, pojkar	10	216	243	52	511
flickor	18	263	72	74	409
Skolhem	30	376	38	29	443
Utskrivna enligt 67 § c	130	267	220	217	704
Yrkesskolor, pojkar	125	268	229	217	714
flickor	2	257	—	499	756
Skolhem	3	231	16	17	264
Utskrivna enligt 67 § 2 st	52	317	395	686	1 398
Yrkesskolor, pojkar	16	297	481	729	1 507
flickor	35	319	365	636	1 320
Skolhem	1	573	97	1 762	2 432

H. NYKTERHETSVÅRD

Tab. H 1. Antal nykterhetsvårdsfall 1954—1965

Number of intemperance cases

År	Undersökningsfall	Åtgärdsfall		Därav			
		Antal	På 1 000 inv ¹	Hjälpåtgärdsfall	Tvångsåtgärdsfall		
					Samtliga	Nyttillkomna under året	Kvarstående vid årets slut
1954	7 300	31 768	6,4	18 041	13 727	6 770	6 742
1955 ²	14 167	34 564	7,0	20 428	14 136	7 004	7 769
1956	26 437	46 761	9,4	30 603	16 158	7 873	11 119
1957	30 074	45 957	9,2	27 391	18 566	6 889	11 949
1958	32 715	45 619	9,1	27 020	18 599	6 075	12 192
1959	32 237	46 582	9,2	27 677	18 905	6 136	12 593
1960	31 094	50 676	10,0	31 649	19 027	5 882	12 928
1961	34 295	52 046	10,2	32 687	19 359	5 897	13 223
1962	38 711	³ 43 969	8,5	³ 25 062	18 907	5 242	12 757
1963	35 480	42 505	8,2	24 114	18 391	5 307	12 326
1964	38 226	41 415	7,9	23 908	17 507	5 275	12 082
1965	37 726	41 695	7,9	24 688	17 007	5 016	11 994

¹ Beräkningarna är gjorda på befolkningen mellan 20 och 80 år. — ² Den 1 okt. 1955 trädde lagen om nykterhetsvård i kraft, vilken i jämförelse med den tidigare gällande alkoholistlagen innebär vidgat ingreppsområde för nykterhetsnämnderna (15 § Nvl motsvarar 1 § Ahl). — ³ Minskningen sammanhänger dels med en förändring av redovisningen och dels med att förstahandsansvaret för personer under 21 år överförts till barnavårdsnämnderna.

Tab. H 2. Antal nykterhetsvårdsfall i åldern under 25 år 1954—1965

Number of intemperance cases, under 25 years of age

År	Undersökningsfall under 25 år		Åtgärdsfall under 25 år		Därav			
	Antal	I % av samtliga undersökningsfall	Antal	I % av samtliga åtgärdsfall	Tvångsåtgärdsfall		Hjälpåtgärdsfall	
					Antal	I % av samtliga tvångsåtgärdsfall	Antal	I % av samtliga hjälpåtgärdsfall
1954	5 476	17,2	797	5,8	4 679	25,9
1955	6 128	17,7	740	5,2	5 388	26,4
1956	9 501	20,3	805	5,0	8 696	28,4
1957	7 217	15,7	932	5,0	6 285	22,9
1958	6 842	20,9	6 405	14,0	1 000	5,4	5 405	20,0
1959	7 543	23,4	7 287	15,6	1 007	5,3	6 280	22,7
1960	7 904	25,4	8 255	16,3	992	5,3	7 263	22,9
1961	9 070	26,4	8 077	15,5	935	4,8	7 142	21,8
1962	10 379	26,8	¹ 4 927	11,2	808	4,3	¹ 4 119	16,4
1963	11 426	32,2	4 954	11,7	769	4,2	4 185	17,4
1964	12 019	31,4	5 119	12,4	763	4,4	4 356	18,2
1965	12 407	32,9	5 324	12,8	815	4,8	4 509	18,3

¹ Se not 3 till tab. H 1.

Tab. H 3. Av nykterhetsnämnderna behandlade körkortsärenden 1954—1965*Driving licence cases dealt with by temperance boards*

År	Antal körkorts- ärenden	Därav med anmärkning i nykterhetshänseende	
		Antal	%
1954	206 971	8 510	4,1
1955	229 591	8 834	3,8
1956	222 433	9 038	4,1
1957	239 695	11 530	4,8
1958	226 040	11 190	5,0
1959	210 311	13 104	6,2
1960	222 183	14 356	6,5
1961	241 752	16 614	6,9
1962	270 736	18 985	7,0
1963	276 871	22 554	8,1
1964	295 543	25 138	8,5
1965	303 851	25 845	8,5

Tab. H 4. Nykterhetsvårdsfallen länsvis 1965*Incidence of intemperance cases, by county*

Län	Undersök- ningsfall	Hjälpåt- gärdsfall	Tvångsät- gärdsfall	Summa	Förändring sedan 1964	
					Antal	%
Stockholms stad	4 802	1 295	4 695	10 792	— 162	— 1,5
Stockholms	3 422	2 048	862	6 332	+ 239	+ 3,9
Uppsala	451	809	221	1 481	+ 74	+ 5,3
Södermanlands	1 718	956	415	3 089	+ 277	+ 9,9
Östergötlands	3 090	1 125	593	4 808	— 203	— 4,1
Jönköpings	1 053	672	426	2 151	+ 141	+ 7,0
Kronobergs	418	635	194	1 247	+ 57	+ 4,8
Kalmar	883	464	451	1 798	+ 20	+ 1,1
Gotlands	94	144	93	331	— 13	— 3,8
Blekinge	784	485	270	1 539	+ 179	+ 13,2
Kristianstads	848	577	289	1 714	+ 105	+ 6,5
Malmöhus	3 287	1 930	1 860	7 077	— 579	— 7,6
Hallands	525	396	338	1 259	+ 209	+ 19,9
Göteborgs o. Bohus	3 388	3 476	1 903	8 767	— 23	— 0,3
Älvsborgs	1 666	1 182	676	3 524	+ 62	+ 1,8
Skaraborgs	808	556	356	1 720	+ 20	+ 1,2
Värmlands	981	1 151	544	2 676	— 111	— 4,0
Örebro	1 019	1 433	390	2 842	+ 377	+ 15,3
Västmanlands	1 535	1 257	363	3 155	+ 154	+ 5,1
Kopparbergs	1 357	771	420	2 548	— 411	— 13,9
Gävleborgs	1 621	897	555	3 073	+ 64	+ 2,1
Västernorrlands	1 020	513	369	1 902	— 699	— 26,9
Jämtlands	628	485	153	1 266	+ 87	+ 7,4
Västerbottens	824	568	196	1 588	— 179	— 10,1
Norrbottnens	1 504	863	375	2 742	+ 95	+ 3,6
Hela riket	37 726	24 688	17 007	79 421	— 220	— 0,3

Tab. H 5. Nykterhetsvårdsfallen efter kön, ålder och körkortsinnehav 1965*Incidence of intemperance cases by sex, age and holding of driving licences*

Kategori Område	Antal nykter- hets- vårds- fall	Därav i %					Körkortsinne- havare	
		Män	Kvinnor	Perso- ner under 21 år ¹	Personer 21—24 år	Personer över 24 år	Antal	I % av samtliga nykter- hets- vårds- fall
Landsbygden	23 530	96,9	3,1	15,1	13,6	71,3	5 612	23,9
Undersökningsfall	13 025	96,8	3,2	21,5	16,6	61,9	3 897	29,9
Hjälpåtgärdsfall	7 241	97,0	3,0	10,4	11,7	77,9	1 505	20,8
Tvångsåtgärdsfall	3 264	96,9	3,1	0,3	6,0	93,7	210	6,4
Städerna	55 891	94,4	5,6	7,4	12,2	80,4	6 327	11,3
Undersökningsfall	24 701	95,2	4,8	13,4	16,8	69,8	3 938	15,9
Hjälpåtgärdsfall	17 447	94,6	5,4	4,8	11,9	83,3	2 068	11,9
Tvångsåtgärdsfall	13 743	92,6	7,4	0,1	4,3	95,6	321	2,3
Hela riket	79 421	95,1	4,9	9,7	12,6	77,7	11 939	15,0
Undersökningsfall	37 726	95,8	4,2	16,2	16,7	67,1	7 835	20,8
Hjälpåtgärdsfall	24 688	95,3	4,7	6,4	11,9	81,7	3 573	14,5
Tvångsåtgärdsfall	17 007	93,4	6,6	0,2	4,6	95,2	531	3,1

¹ Efter nya barnavårdslagens ikraftträdande (1 januari 1961) har i första hand barnavårdsnämnderna ansvaret för alkoholmissbrukare under 21 år.

Tab. H 6. Hjälpåtgärdsfallen länsvis 1965*Number of persons for whom assistance measures were taken, by county*

Län	Hjälpåtgärder					
	Rådgivande samtal ¹	Fortlöpan- de förbin- delse	Poliklinik el. annan läkarvård	Sjukvårds- inrättning	Vård på enskild vårdan- stalt el. konv. hem	Annan hjälpå- tgärd ²
Stockholms stad	544	931	1 295	606	620	1 295
Stockholms	1 277	267	609	141	131	454
Uppsala	424	62	158	133	40	146
Södermanlands	683	91	264	36	86	250
Östergötlands	898	201	888	109	143	854
Jönköpings	390	127	265	86	120	303
Kronobergs	425	72	145	44	34	199
Kalmar	293	103	191	57	32	203
Gotlands	131	25	44	36	1	59
Blekinge	301	162	166	71	58	224
Kristianstads	338	84	119	49	19	78
Malmöhus	1 102	615	998	265	82	803
Hallands	309	49	146	80	38	154
Göteborgs o. Bohus	2 148	1 043	314	119	143	207
Älvsborgs	550	181	209	189	62	378
Skaraborgs	264	58	136	105	27	149
Värmlands	689	136	632	171	95	486
Örebro	466	379	751	275	194	752
Västmanlands	970	49	417	47	73	450
Kopparbergs	420	94	133	51	55	151
Gävleborgs	413	128	246	77	132	305
Västernorrlands	304	69	164	90	52	240
Jämtlands	309	86	186	40	23	110
Västerbottens	369	73	212	71	63	253
Norrbottens	424	123	232	164	35	362
Hela riket	14 441	5 208	8 920	3 112	2 358	8 865
I % av antal hjälp- åtgärdsfall	58,5	21,1	36,1	12,6	9,6	35,9

¹ Den särskilda redovisningen av rådgivande samtal är nytillkommen. Tidigare torde en del av dessa fall ha redovisats såsom annan hjälpåtgärd. — ² Avser hjälp till ombyte av arbete eller vistelseort, anskaffande av ny bostad, omskolning el. dyl.

Tab. H 7. Tvångsätgärdsfallen efter kön, ålder och civilstånd 1965

Number of persons for whom compulsory measures were taken, by sex, age and civil status

	Män	Kvinnor	Summa	Därav föremål för tvångsätgärder åren 1962—1964		
				1 år	2 år	3 år
Antal personer	15 893	1 114	17 007	3 883	3 205	5 281
Relativfördelning, %						
Ålder						
—20 år	0,2	0,2	0,2	0,1	—	0,0
21—24 »	4,7	3,5	4,6	6,6	2,9	0,6
25—29 »	7,1	6,8	7,1	7,9	6,9	5,1
30—34 »	9,5	10,2	9,6	9,4	9,6	8,8
35—39 »	12,6	16,0	12,8	13,3	12,3	13,5
40—44 »	15,6	17,7	15,7	15,6	15,3	17,2
45—49 »	13,8	15,6	13,9	12,5	14,7	15,1
50—54 »	13,9	12,8	13,8	13,6	14,4	15,3
55—59 »	10,7	8,5	10,6	9,6	12,1	11,8
60—64 »	6,9	4,8	6,8	6,7	6,7	7,7
65—	5,0	3,9	4,9	4,7	5,1	4,9
Medianålder	45,1	43,8	45,0	44,1	46,0	46,6
Civilstånd						
Ogifta	43,0	20,7	41,5	40,5	39,0	42,8
Gifta	28,0	39,9	28,8	33,7	29,8	21,6
Änkor o. änklingar	2,6	8,6	3,0	3,1	3,5	2,5
Frånskilda	26,4	30,8	26,7	22,7	27,7	33,1
Område						
Landsbygd	19,9	9,2	19,2	21,2	19,1	16,0
Städer	80,1	90,8	80,8	78,8	80,9	84,0

Tab. H 8. Antal tvångsätgärdsfall på 1000 invånare¹ inom olika åldersklasser och civilstånd 1965

Number of persons for whom compulsory measures were taken, per 1,000 of population for various age groups and by civil status

Ålder	Män				Kvinnor	
	Ogifta	Gifta	Änklingar	Frånskilda	Samtliga	
—20 år	0,4	—	—	—	0,4	0,0
21—24 »	4,1	1,4	—	35,6	3,6	0,2
25—29 »	9,0	1,8	7,6	32,2	4,9	0,3
30—34 »	16,4	2,6	22,5	51,2	6,7	0,5
35—39 »	22,5	2,7	15,0	67,6	8,1	0,7
40—44 »	22,7	3,3	20,0	74,8	8,9	0,7
45—49 »	21,4	3,1	12,2	72,4	8,4	0,7
50—54 »	19,6	3,1	15,0	70,7	8,3	0,5
55—59 »	15,9	2,8	10,0	62,0	7,1	0,4
60—64 »	12,7	2,2	7,0	49,4	5,4	0,2
65— »	5,5	0,9	1,7	18,2	2,1	0,1
Samtliga ¹ 1965	10,9	2,5	4,4	58,2	6,1	0,4
1964	11,4	2,6	4,6	60,6	6,4	0,4

¹ Beräkningarna är gjorda på befolkningen mellan 20 och 80 år.

Tab. H 9. Tvångsåtgärdsfallen fördelade på olika indikationer 1965. Bruttoredo-visning*Number of persons for whom compulsory measures were taken, by various indications. Gross reports*

Indikationer	Antal			Procent			
	Lands- bygd	Städer	Hela riket	Lands- bygd	Städer	Hela riket	
						1965	1964
Vara farliga för annans personliga säkerhet eller kroppsliga eller själsliga hälsa eller för eget liv	520	974	1 494	15,9	7,1	8,8	8,6
Utsätta någon som han är skyldig att försörja för nöd eller uppenbar vanvård eller eljest grovt brista i sina plikter mot sådan person	569	1 989	2 558	17,4	14,5	15,0	15,7
Ligga det allmänna, sin familj eller annan till last	417	1 106	1 523	12,8	8,0	9,0	8,3
Vara ur stånd att ta vård om sig själv	1 509	6 035	7 544	46,2	43,9	44,4	42,3
Föra ett för närboende eller andra grovt störande levnadssätt	366	899	1 265	11,2	6,5	7,4	7,2
Under de två senaste åren dömd för minst tre begånga fylleriförseelser	733	4 625	5 358	22,5	33,7	31,5	31,0
Föra ett kringfläckande liv utan att ärligen försörja sig	36	25	61	1,1	0,2	0,4	0,4
Brott mot utskrivningsbestämmelserna (55 § NvL)	101	1 372	1 473	3,1	10,0	8,7	10,2
Enligt 19 § 2 mom. NvL (straffri-förklarad ¹)	3	12	15	0,1	0,1	0,1	0,1
Frivillig intagning på allmän vårdanstalt (58 § NvL)	233	1 025	1 258	7,1	7,5	7,4	7,5

¹ Straffriförklaringarna är avskaffade fr. o. m. 1/1 1965 med brottsbalkens ikraftträdande. Siffrorna avser fall kvarstående från 1964.

Tab. H 10. Tvångsåtgärdsfallen fördelade på olika indikationer samt efter ålder och civilstånd 1965. Bruttoredovisning

Number of persons for whom compulsory measures were taken, by various indications and by age and civil status. Gross reports

	Antal personer	Därav i %							
		Farliga	Försumliga försörjare	»Parasiter»	Hjälplösa	Grovt störande	Återfallsfyllerister	Brott mot utskrivningsbestämmelser	Fri-villiga
Ålder									
—24 år	815	7,4	7,0	12,1	32,8	5,0	59,9	1,3	2,5
25—34 »	2 831	11,6	17,1	13,6	40,5	5,5	37,5	7,1	5,4
35—44 »	4 858	9,5	18,9	10,3	43,5	6,8	31,0	9,6	6,7
45—54 »	4 710	8,3	14,1	7,2	45,7	7,4	29,9	9,3	7,9
55—64 »	2 955	6,4	11,7	5,6	49,2	9,0	24,7	9,7	10,6
65— »	838	7,9	10,4	4,3	49,4	14,7	19,7	8,4	8,7
Civilstånd									
Ogifta	7 063	5,1	3,3	8,2	42,7	7,1	45,0	9,9	7,0
Gifta	4 893	17,3	35,4	10,3	40,8	7,6	15,7	4,9	4,4
Änklingar	512	3,5	7,4	3,3	60,4	14,1	19,7	5,1	7,6
Frånskilda	4 539	5,9	12,2	9,3	48,9	7,1	28,9	11,1	11,2

Tab. H 11. Tvångsåtgärdsfallen fördelade på olika åtgärder 1965. Bruttoredo-visning

*Number of persons for whom compulsory measures were taken
Gross reports*

Åtgärder	Antal			Procent		
	Lands- bygd	Städer	Hela riket	Lands- bygd	Städer	Hela riket
Antal personer	3 264	13 743	17 007	100	100	100
Därav föremål för åtgärder såsom						
Poliklinikbehandling	818	4 713	5 531	25,1	34,3	32,5
Sjukvårdsinrättning	489	1 839	2 328	15,0	13,4	13,7
Vård på konvalescenthem eller enskild vårdanstalt	241	1 047	1 288	7,4	7,6	7,6
Annan hjälpåtgärd ¹	1 110	6 862	7 972	34,0	49,9	46,9
Avstängning från inköpsrätt till alkoholhaltiga drycker	2 064	7 580	9 644	63,2	55,2	56,7
Övervakning utan samband med intagningsbeslut	1 959	7 392	9 351	60,0	53,8	55,0
Övervakning i samband med an- stånd med intagningsbeslut	414	1 469	1 883	12,7	10,7	11,1
Övervakning i samband med per- mission	616	3 976	4 592	18,9	28,9	27,0
Övervakning i samband med ut- skrivning från allmän vårdan- stalt	414	2 110	2 524	12,7	15,4	14,8
Intagningsbeslut sökt men ej verkställt den 31/12 1965	392	1 368	1 760	12,0	10,0	10,3
Anstaltsvård (samtliga vårdade på allmän vårdanstalt)	1 098	5 772	6 870	33,6	42,0	40,4

¹ Se not till tab. H 6.

Tab. H 12. Vårdtagarna på allmän vårdanstalt för alkoholmissbrukare fördelade efter kön och civilstånd 1965

Inmates of homes for inebriates by sex and civil status

Kön och civilstånd	Samtliga under året vårdade	Därav på egen an- sökan	
		Antal	%
Landsbygd	1 098	233	21,2
Ogifta	519	105	20,2
Gifta	290	52	17,9
Änkor och änklingar	21	3	14,3
Frånskilda	268	73	27,2
Städer	5 772	1 025	17,8
Ogifta	2 426	391	16,1
Gifta	1 248	162	13,0
Änkor och änklingar	127	36	28,3
Frånskilda	1 971	436	22,1
Hela riket	6 870	1 258	18,3
Män	6 590	1 242	18,8
Kvinnor	280	16	5,7

Tab. H 13. Nyintagna vårdtagare på allmän vårdanstalt för alkoholmissbrukare 1965

New admissions to homes for inebriates

Kön, civilstånd m. m.	Antal	Procent
Antal intagna	3 042	100
Kön		
Män	2 929	96,3
Kvinnor	113	3,7
Civilstånd		
Ogifta	1 163	38,2
Gifta	766	25,2
Änkor och änklingar	97	3,2
Frånskilda	1 016	33,4
Tidigare anstaltsvård		
Förstagångsintagna	1 102	36,2
Intagna för andra gången	740	24,3
Intagna för tredje gången	496	16,3
Tidigare vårdats tre eller flera gånger	704	23,2
Udömda straff m. m.¹		
Ej kriminalitet	949	31,2
Endast åtalsetfergift, bötesstraff el. varning	611	20,1
Villkorlig dom el. skyddstills. men ej frihetsb. påföljd	233	7,6
Straffrifyklarad, men ej frihetsberövande påföljd	28	0,9
Frihetsberövande påföljd (inkl. tvångsarbete)	1 194	40,2
1 gång	542	17,8
2—5 gånger	553	18,2
6 el. flera gånger	99	3,3
Överlämnad till särskild vård	17	0,6
Uppgift saknas	10	0,3

¹ I huvudsak avseende tiden före 1/1 1965.

Tab. H 14. Av nykterhetsnämnderna under 1965 behandlade ärenden enligt vägtrafikförordningen och vägtrafikkungörelsen

Cases handled by temperance boards pursuant to the road traffic ordinance and the road traffic proclamation

	Landsbygd	Städer	Hela riket
Körkortsärenden	135 640	168 211	303 851
Därav med nykterhetsanmärkning	7 470	18 375	25 845
D:o i %	5,5	10,9	8,5
Nykterhetsanmärkning mot körkortsinnehavare (enligt 80 §, 3 mom. vägtrafikkungörelsen)	238	548	786
Därav återkallelse av körkortet	211	368	579
D:o i %	88,7	67,2	73,7
Remissyttrande	4 250	5 877	10 127
Därav återkallelse av körkortet	1 445	1 957	3 402
D:o i %	34,0	33,3	33,6

Tab. H 15. Nykterhetsnämndernas utgifter och inkomster i 1 000 kronor 1965*Expenditure and income of temperance boards, in thousands of crowns*

	Lands- bygd	Sthlm Gbg Malmö	Övriga städer	Summa städer	Hela riket	Föränd- ring se- dan 1964 i %
Utgifter						
Löner och arvoden till ordförande	5 587	8 730	10 613	19 349	24 930	+ 16,0
Ersättningar för vårduppdrag	405	156	622	778	1 183	+ 7,3
Sammanträdeskostnader	635	48	262	310	945	+ 6,2
Undersökningskostnader	231	42	97	139	370	+ 9,1
Resekostnader vid intagning på vårdanstalt	267	275	529	804	1 071	+ 12,6
Inventarier	133	126	245	371	504	+ 8,2
Hyra, bränsle m. m.	315	509	709	1 218	1 533	+ 17,6
Expenser	468	629	905	1 534	2 002	+ 20,7
Vårdkostnader på anstalt	61	27	113	140	201	+ 34,0
Poliklinikkostnader	240	4 581	2 112	6 693	6 933	+ 12,2
Läkararvoden	149	166	182	348	497	+ 19,5
Förebyggande och eftervårdande åtgärder	349	1 668	1 004	2 672	3 021	+ 38,8
Familjevård	43	7	25	32	75	+ 70,5
Barnavårdsnämnders kostnader	119	769	576	1 345	1 464	+ 9,0
Övriga utgifter	37	223	69	292	329	+ 4,8
Icke statsbidragsberättigade	1 094	1 013	2 485	3 498	4 592	+ 11,6
Summa	10 133	18 969	20 548	39 517	49 650	+ 15,6
Inkomster						
Statsbidrag	5 979	12 446	11 375	23 821	29 800	+ 18,1
Kommunalt bidrag	3 777	6 026	7 006	13 032	16 809	+ 4,1
Ersättning från andra kommuner	16	2	160	162	178	+ 114,5
Avgifter (ersättning) från enskilda	129	0	606	606	735	+ 57,1
Försäkringskasseersättningar ¹	154	332	381	713	867	+ 14,8
Övriga inkomster	78	163	1 020	1 183	1 261	+ 381,3
Summa	10 133	18 969	20 548	39 517	49 650	+ 15,6

¹ Denna post har tidigare ingått i posten övriga inkomster.

Tab. H 16. Nykterhetsnämndernas utgifter länsvis 1965*Expenditure of temperance boards, by county*

Län	Utgifter i 1 000 kr	Förändring sedan 1964, %	Utgifter i kr, i medeltal per invånare
Stockholms stad	13 692	+ 18,5	17,31
Stockholms	3 691	+ 23,5	6,52
Uppsala	817	+ 11,3	4,55
Södermanlands	1 454	+ 16,6	6,13
Östergötlands	2 024	+ 11,8	5,57
Jönköpings	1 016	+ 19,5	3,47
Kronobergs	419	+ 27,4	2,58
Kalmar	804	— 0,9	3,43
Gotlands	263	+ 24,6	4,89
Blekinge	799	+ 20,0	5,42
Kristianstads	561	+ 13,6	2,16
Malmöhus	4 263	+ 12,3	6,49
därav Malmö stad	1 888	+ 4,5	7,70
Hallands	617	+ 4,4	3,49
Göteborgs o. Bohus	4 295	+ 10,8	6,53
därav Göteborgs stad	3 391	+ 8,8	8,10
Älvsborgs	1 629	+ 15,4	4,23
Skaraborgs	769	+ 11,0	3,04
Värmlands	1 438	+ 11,7	5,00
Örebro	1 767	+ 12,6	6,66
Västmanlands	1 509	+ 14,3	6,18
Kopparbergs	1 302	+ 15,8	4,59
Gävleborgs	1 531	+ 17,2	5,25
Västernorrlands	1 146	+ 5,2	4,13
Jämtlands	650	+ 18,4	4,91
Västerbottens	1 494	+ 28,9	6,39
Norrbottnens	1 700	+ 15,3	6,50
Hela riket	49 650	+ 15,6	6,45

Diagram H1. Nykterhetsvård*Chart H1. Treatment of alcoholics***Antal tvångsåtgärdsfall på 1 000 av befolkningen inom olika åldersklasser 1965***Number of persons for whom compulsory measures were taken, per 1 000 of population, for various age groups*

Diagram H2. Nykterhetsvård*Chart H2. Treatment of alcoholics*

Antal undersöknings- hjälp- och tvångsätgärdsfall, på 1 000 av befolkningen över 15 år, 1954—1965

Incidence of intemperance cases, per 1,000 of population over 15 years of age

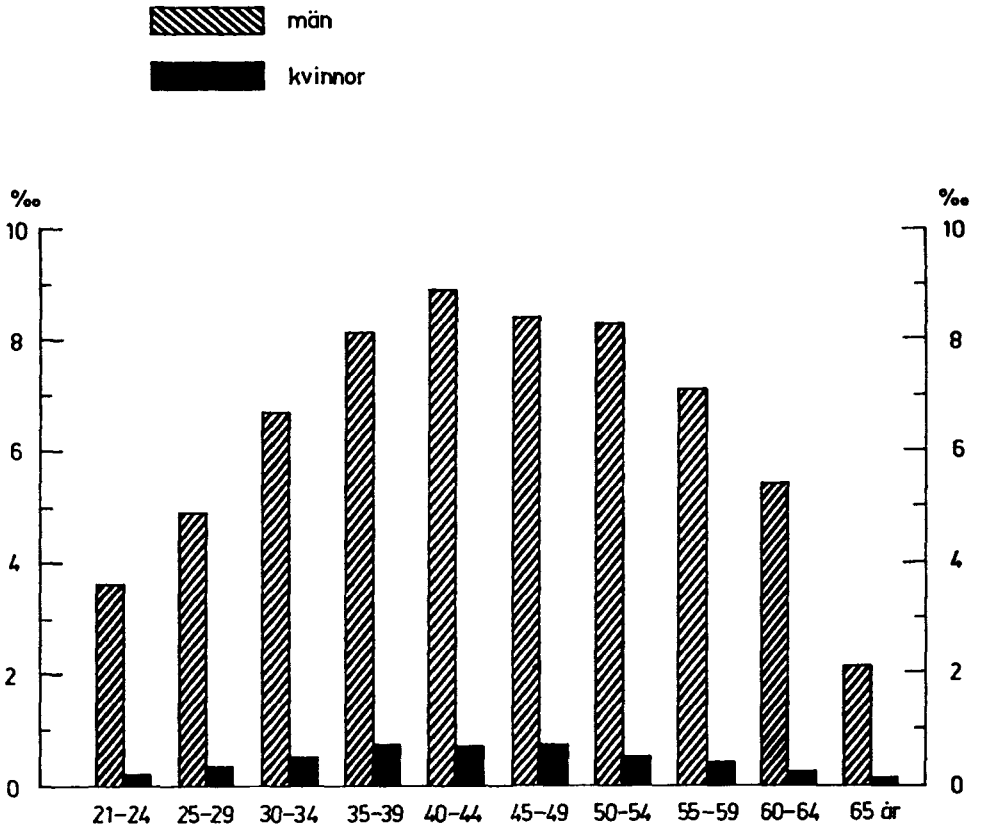
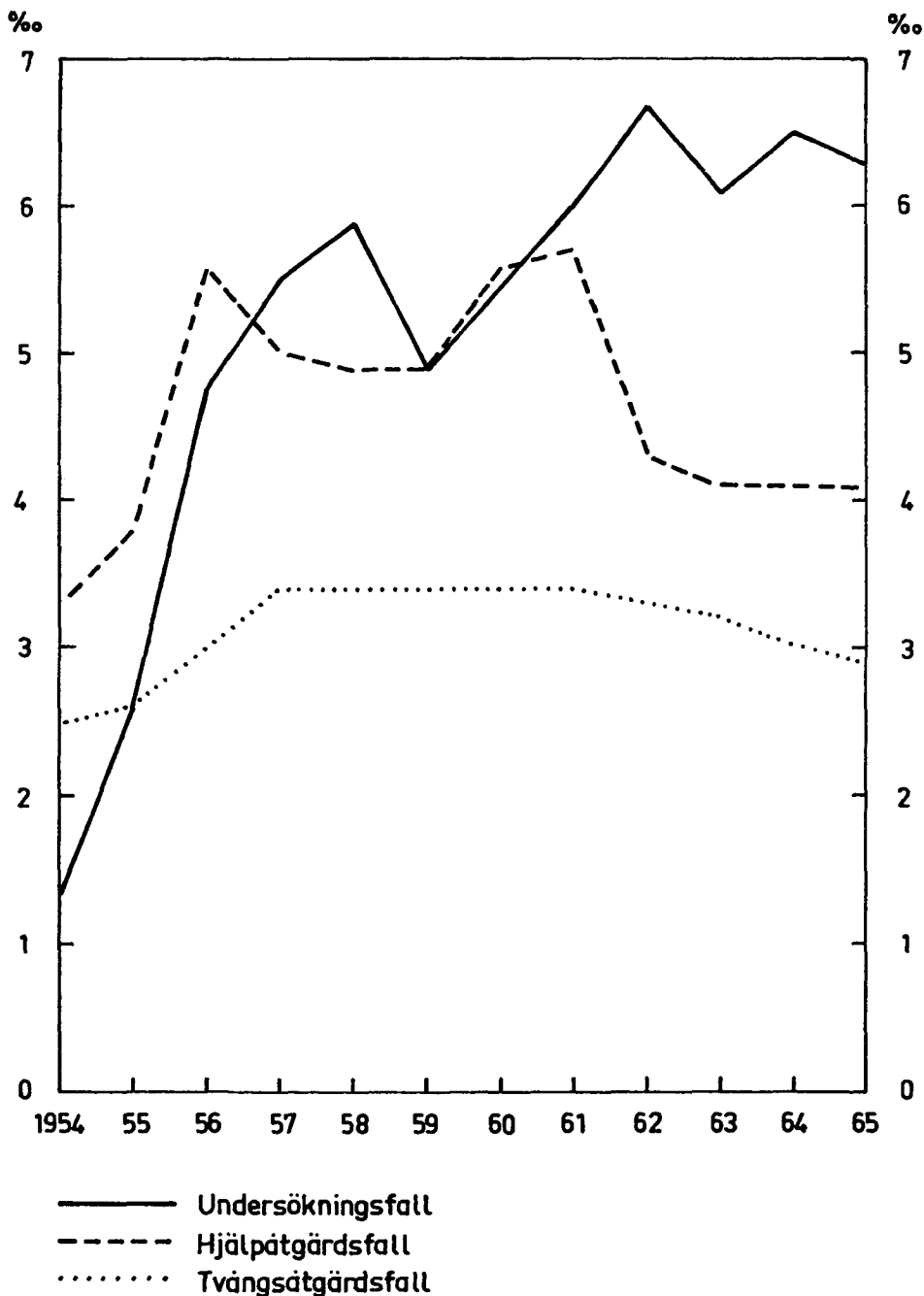
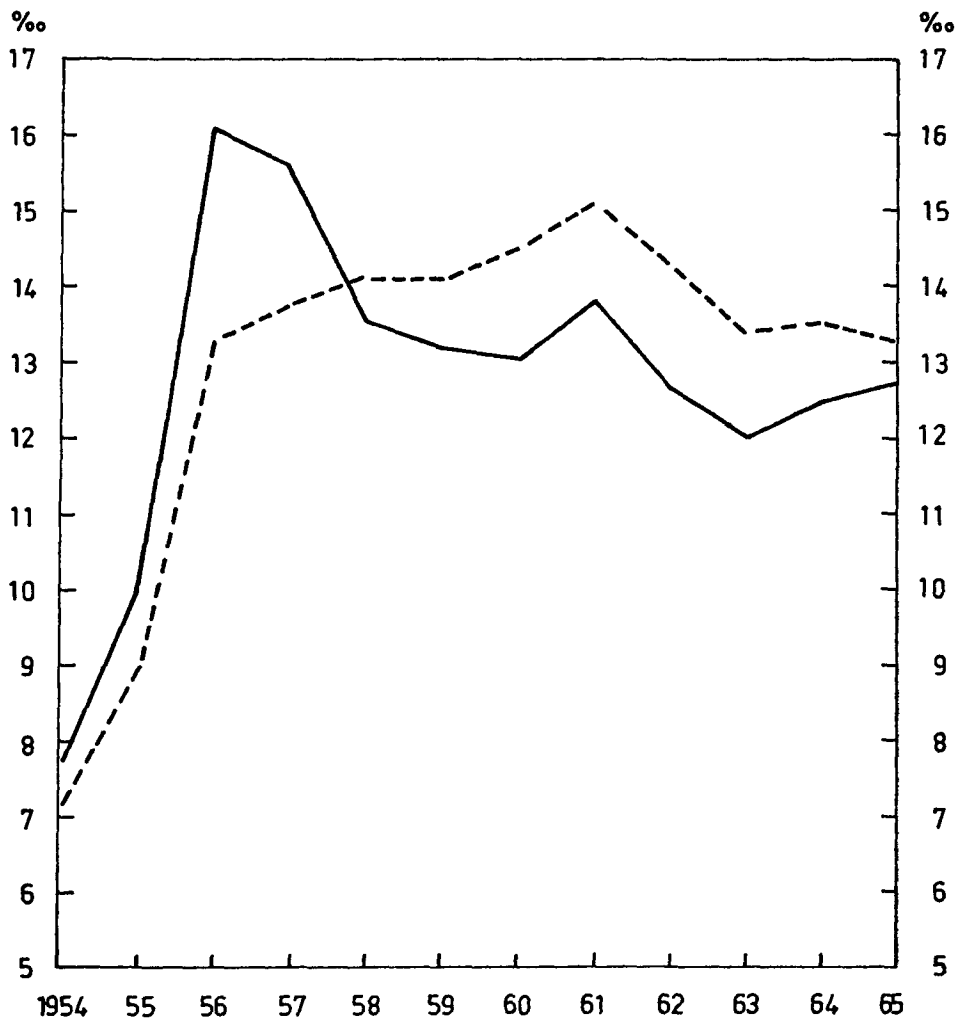

Diagram H3. Nykterhetsvård*Chart H3. Treatment of alcoholics*

Antal nykterhetsvårdsfall och fylleriförseelser, på 1 000 av befolkningen över 15 år, 1954—1965

Number of intemperance cases and cases of drunkenness, per 1,000 of population over 15 years of age



----- Nykterhetsvårdsfall

———— Fylleriförseelser

I. UTGIFTER FÖR SOCIALA ÄNDAMÅL

Tab. I 1. Socialutgifternas storlek i milj. kronor fördelade på vissa huvudgrupper 1955—1965

Amount of social welfare expenditure in millions of crowns broken down among certain main headings

	1955 ¹	1956 ¹	1957 ¹	1958 ¹	1959 ¹	1960 ¹	1961 ¹	1962 ¹	1963 ¹	1964 ¹	1965
I Sjukdom	1 756	2 034	2 268	2 404	2 562	2 807	3 085	3 498	4 384	4 886	5 614
II Olycksfall i arbete	75	86	89	91	94	97	99	105	120	124	128
III Arbetslöshet m. m.	114	147	179	197	312	280	251	320	445	468	525
IV Ålderdom, invaliditet	1 733	1 935	2 146	2 340	2 504	2 740	3 096	3 458	3 991	4 549	5 206
V Familjer och barn	951	994	1 062	1 286	1 331	1 455	1 501	1 730	1 830	2 203	2 674
VI Allmän hjälp ²	90	118	134	146	151	150	149	161	162	151	180
VII Personskador vid militär- och krigsolyckor	13	14	14	13	13	12	12	13	14	14	14
Summa I—VII	4 732	5 328	5 892	6 477	6 967	7 541	8 193	9 285	10 926	12 395	14 341
Centrala administrationskostnader	53	57	61	65	72	74	81	95	101	119	122
Summa socialutgifter	4 785	5 385	5 953	6 542	7 039	7 615	8 274	9 380	11 027	12 514	14 463
I % av nettonationalinkomsten	12,1	12,6	12,9	13,6	13,8	14,0	13,9	14,7	15,9	16,2	17,1
Per invånare kronor	659	736	808	883	945	1 018	1 100	1 240	1 450	1 633	1 870

¹ Reviderade tal. — ² Socialhjälp, utlandssvenskar och flyktingar.

Tab. I 2. Utgifter för sociala ändamål i 1 000 kronor år 1965

Expenditure for social welfare purposes in thousands of crowns

Utgiftsändamål	Sociala utgifter (kol 7 + 8 — kol 9)	Därav					Inkomster av fonder	Överföringar till fonder
		statens kostnader	kommunernas kostnader	arbetsgivarnas premier	de försäkrades premier	tillsammans kol 3—6		
1	2	3	4	5	6	7	8	9
I Sjukdom	5 614 396	1 428 548	2 437 169	706 057	1 014 634	5 586 408	39 739	11 751
Sjukförsäkring	2 171 677	422 998	—	706 057	1 014 634	2 143 689	39 739	11 751
Allmän hälso- o. sjukvård, sjukhusväsendet, barnmorskeväsendet	3 045 960	872 590	2 173 370	—	—	3 045 960	—	—
Vård av psykiskt efterblivna	153 012	43 022	109 990	—	—	153 012	—	—
Folktandvård	148 320	11 320	137 000	—	—	148 320	—	—
Nykterhetsvård	95 427	78 618	16 809	—	—	95 427	—	—
II Olycksfall i arbete och arbetarskydd	128 036	11 490	—	131 705	—	143 195	62 998	78 157
Yrkesskadeförsäkring	121 566	5 020	—	131 705	—	136 725	62 998	78 157
Arbetarskydd	6 470	6 470	—	—	—	6 470	—	—
III Arbetslöshet	525 257	424 046	41 298	—	72 617	537 961	22 259	34 963
Arbetslöshetsförsäkring, understöd	134 396	74 185	298	—	72 617	147 100	22 259	34 963
Arbetsförmedling och yrkesvägledning	83 239	83 239	—	—	—	83 239	—	—
Omskolning av arbetslösa m. m.	124 534	124 534	—	—	—	124 534	—	—
Offentliga arbeten och lokaliseringsbidrag	183 088	142 088	41 000	—	—	183 088	—	—
IV Ålderdom, invaliditet m. m.	5 206 122	2 607 145	985 082	2 718 715	1 536 088	7 847 030	563 727	3 204 635
Ålders- o. förtidspensioner	4 661 463	2 551 202	702 145	—	1 349 406	4 602 753	58 710	—
Allmän tilläggspension	205 779	—	—	2 718 715	186 682	2 905 397	505 017	3 204 635
Vård av vanföra	60 547	51 905	8 642	—	—	60 547	—	—
Ålderdomshem m. m.	274 295	—	274 295	—	—	274 295	—	—
Pensionärshem	4 038	4 038	—	—	—	4 038	—	—
V Familjer och barn	2 673 342	2 058 182	615 160	—	—	2 673 342	—	—
Mödra- och spädbarnsvård	27 138	13 568	13 570	—	—	27 138	—	—
Allmänna barnbidrag	1 386 675	1 386 675	—	—	—	1 386 675	—	—
Särskilda barnbidrag	—	—	—	—	—	—	—	—
Bidragsförskott	68 306	51 230	17 076	—	—	68 306	—	—
Offentlig barnavård	318 173	54 379	263 794	—	—	318 173	—	—
Skolmåltider	273 081	17 228	255 853	—	—	273 081	—	—

Tab. I 2 (forts.).

Utgiftsändamål	Sociala utgifter (kol 7 + 8 —kol 9)	Därav					Inkoms- ter av fonder	Överfö- ringar till fonder
		statens kost- nader	kommu- nernas kostnader	arbets- givarnas premier	de för- säkrades premier	tillsam- mans kol 3—6		
1	2	3	4	5	6	7	8	9
Hemhjälpverksamhet ¹	123 635	58 768	64 867	—	—	123 635	—	—
Omkostnader vid bosättningslån	444	444	—	—	—	444	—	—
Familjebostadsbidrag	210 237	210 237	—	—	—	210 237	—	—
Annat	265 653	265 653	—	—	—	265 653	—	—
VI Allmän hjälp²	179 974	17 852	162 122	—	—	179 974	—	—
VII Utgifter för personskador vid militär- och krigsolyckor	13 968	13 968	—	—	—	13 968	—	—
Summa I—VII	14 341 095	6 561 231	4 240 831	3 556 477	2 623 339	16 981 878	688 723	3 329 506
Centrala administrationsutgifter	121 623	117 384	—	4 239	—	121 623	—	—
Tillsammans	14 462 718	6 678 615	4 240 831	3 560 716	2 623 339	17 103 501	688 723	3 329 506
I % av nettonationalinkomsten ³	17,1							
Per invånare kronor	1 870							

¹ Reviderade tal. — ² Socialhjälp, utlandssvenskar och flyktingar. — ³ Enligt värden som ingår i den preliminära nationalbudgeten.

Tab. I 3. Kostnadsfördelningen inom de fem socialförsäkringsgrenarna i 1 000 kronor 1965

Breakdown of costs within the five social insurance branches in thousands of crowns

	Stats- bidrag	Kom- mun- bidrag	Arbets- givar- bidrag	Försäk- rades av- gifter	Övriga inkomster (räntor o. dyl.)	Summa
Sjukförsäkringen	422 998	—	706 057	1 014 634	39 739	2 183 428
Yrkesskadeförsäkringen ¹	5 020	—	135 944	—	62 998	203 962
Arbetslöshetsförsäkringen	74 073	—	—	72 617	22 259	168 949
Folkpensioneringen	2 551 202	702 145	—	1 349 406	58 710	4 661 463
Den allmänna tilläggs- pensioneringen	—	—	2 718 715	186 682	505 017	3 410 414
Fördelning i %						
Sjukförsäkringen	19,4	—	32,3	46,5	1,8	100
Yrkesskadeförsäkringen ¹	2,4	—	66,7	—	30,9	100
Arbetslöshetsförsäkringen	43,8	—	—	43,0	13,2	100
Folkpensioneringen	54,7	15,1	—	28,9	1,3	100
Den allmänna tilläggs- pensioneringen	—	—	79,7	5,5	14,8	100

¹ Inkl. arbetsgivarnas förvaltningsbidrag.

Diagram II. Utgifter för sociala ändamål

Chart II. Expenditure for social welfare purposes

Socialutgifterna 1965

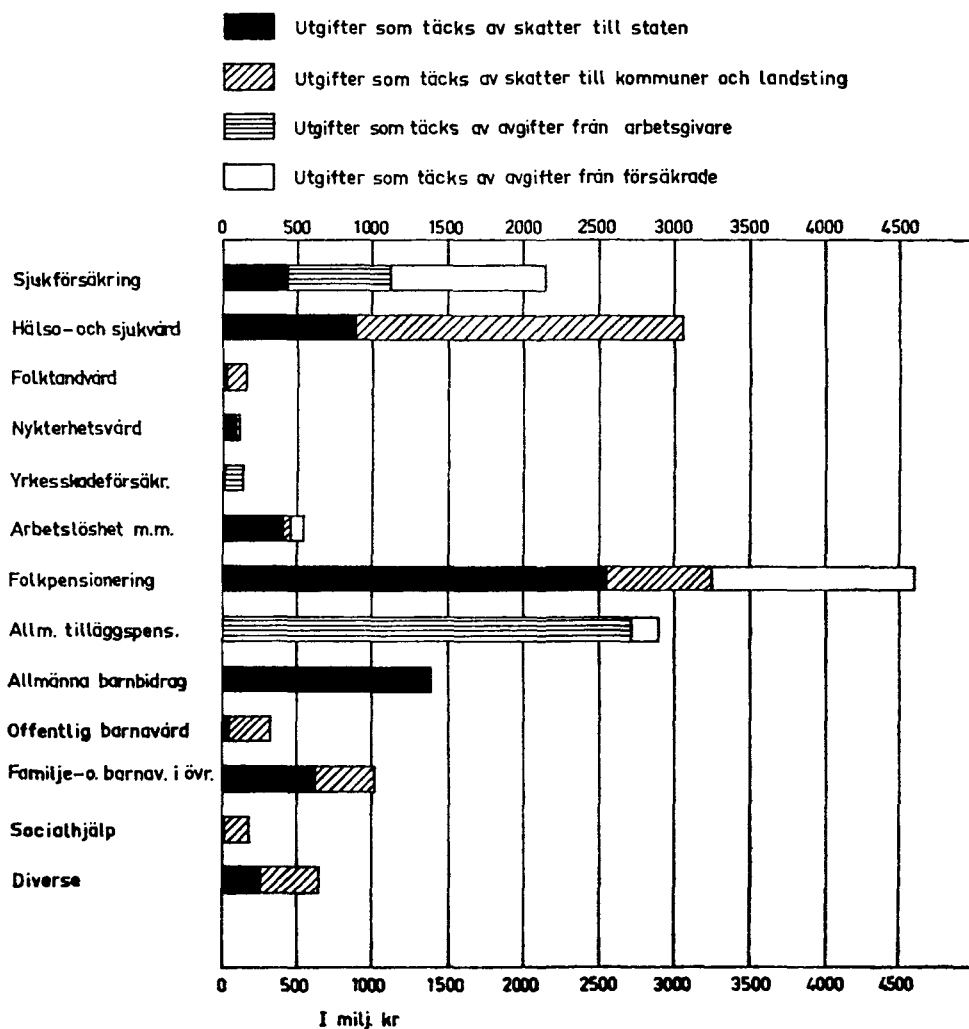

Utkom från trycket den 24 november 1967