

SVERIGES OFFICIELLA STATISTIK

# Socialvården 1967



STATISTISKA CENTRALBYRÅN · STOCKHOLM

## INLEDNING

### TILL

**Socialvården / Statistiska centralbyrån = Social welfare statistics / National Central Bureau of Statistics. – Stockholm, 1963-1983. – (Sveriges officiella statistik).**

**Täckningsår: 1961-1981.**

**Socialvården 1961 / Kungl. Socialstyrelsen = Social welfare statistics 1961 / Social welfare board. – Stockholm, 1963.**

1961 med parallelltitel och innehållsförteckning på engelska.

1962-1981 även med sammanfattning på engelska.

### **Föregångare:**

Socialhjälpen / Kungl. Socialstyrelsen = [Social assistance] / [Social Welfare Board]. – Stockholm, 1959-1962.

Täckningsår: 1957-1960.

Samhällets barnavård / Kungl. Socialstyrelsen = [Public child welfare] / [Social Welfare Board]. – Stockholm, 1934-1962.

Täcker: 1931-1960.

### **Efterföljare:**

Socialtjänststatistik / SCB - Statistiska centralbyrån. – Örebro, 1991. – (Sveriges officiella statistik).

Täckningsår: 1982/1989.

### **Översiktspublikation:**

Historisk statistik för Sverige. Statistiska översiktstabeller : kapitlen XI och XIII.

Socialvården. 1967. – (Sveriges officiella statistik).  
Digitaliserad av Statistiska centralbyrån 2012.

SVERIGES OFFICIELLA STATISTIK

# Socialvården 1967



STATISTISKA CENTRALBYRÅN · STOCKHOLM

OFFICIAL STATISTICS  
OF SWEDEN

# Social Welfare Statistics 1967

**Form för hänvisning.** Socialvården 1967 (SOS). Statistiska centralbyrån. Stockholm 1969.

Årspublikationen Socialvården har tidigare utgivits under samma namn inom serien Sveriges officiella statistik: Socialvård. Årgång 1961 utgavs av socialstyrelsen, årgångarna 1962—1966 av statistiska centralbyrån.

Fortsättning på Samhällets barnavård: 1928—1960 och Socialhjälp: 1957—1960.

Preliminära uppgifter för 1967 har tidigare publicerats i Statistiska meddelanden (underrubrik R 1968 och S 1969).

**Suggested citation.** Social welfare statistics 1967 (SOS). National Central Bureau of Statistics. Stockholm 1969.

The annual report on Social Welfare Statistics has previously been published within the series of Official Statistics of Sweden: Social Welfare. The report of 1961 was published by the National Social Welfare Board; the reports of 1962—1966 by the National Central Bureau of Statistics.

Continuation of Public child welfare: 1928—1960, and Social assistance: 1957—1960.

Preliminary data have been published in the Statistical Reports series R 1968 and S 1969.

Published by  
the National Central Bureau  
of Statistics,  
S-102 50 Stockholm 27

Printed in Sweden  
Kungl. Boktryckeriet  
P. A. Norstedt & Söner  
Stockholm 1969

## Förord

### Preface

Årsboken har i allt väsentligt samma innehåll och utformning som den för närmast föregående år. Statistiken rörande ålderdomshemmen, som har ett år från år skiftande innehåll, är dock för redogörelseåret av något mindre omfattning än för det föregående året. Vidare har utgått några tabeller rörande socialhjälp, vari behandlades av socialnämnderna tecknad borgen för lån (A 4) och vårdtidens längd för hjälptagare, som intagits på sjukhus (A 18).

Av årsbokens tabeller har de som avser social hemhjälp (tab B 1—3), barnhem och barnstugor (tab F 1—10) samt nyintagna vårdtagare på allmän vårdanstalt för alkoholmissbrukare (tab H 13) och nykterhetsnämndernas utgifter och inkomster (tab H 15 och 16) sammanställts av socialstyrelsen.

Preliminära uppgifter för år 1967 för socialvårdens olika grenar har tidigare publicerats i Statistiska meddelanden (underrubrik R 1968 och S 1969).

Redigeringen av årsboken har under ledning av avdelningsdirektören Gustaf Holmstedt handhåfts av förste aktuarien Ingvar Bergman.

Stockholm den 30 juni 1969

INGVAR OHLSSON

Cecil Hammarberg

## Innehåll

## Contents

12	Sammanfattning på engelska	Summary in English
14	Svensk-engelsk ordlista	Swedish-English vocabulary
20	Beskrivning	Description
20	Socialhjälp	Social assistance
21	Social hemhjälp	Home help service
21	Ålderdomshem	Old-age homes
22	Barnavårdsnämndernas verksamhet	Activities of the child welfare boards
24	Bidragsförskott	Advances of maintenance allowances
25	Barnavårdsanstalter	Institutions for child care
25	Ungdomsvårdsskolor	Youth welfare schools
26	Nykterhetsvård	Treatment of alcoholics
27	Utgifter för sociala ändamål	Expenditure for social welfare purposes
	<b>Tabeller och diagram</b>	<b>Tables and charts</b>
	<i>A. Socialhjälp</i>	<i>A. Social assistance</i>
29	1. Antal hjälptagare 1958—1967	1. Number of relief recipients
29	2. Hjälpfallen fördelade på olika hjälpformer 1958—1967. Brutto-redovisning	2. Relief cases by forms of assistance. Gross reports
30	3. Socialhjälpens värde i milj. kronor för olika hjälpformer 1958—1967	3. Value of social assistance in millions of crowns for various forms of assistance
30	4. Hjälpfall och hjälptagare inom olika riksområden 1967	4. Relief cases and relief recipients in various regions
31	5. Hjälpfallen fördelade efter familjetyp 1967	5. Relief cases by type of family
32	6. Hjälpfallen fördelade efter familjetyp samt hjälptagarna fördelade på vuxna och barn länsvis 1967	6. Relief cases by type of family and relief recipients broken down between adults and children, by county
34	7. Hjälpfallen fördelade efter familjetyp samt hjälptagarna fördelade på vuxna och barn i städer med över 20 000 invånare 1967	7. Relief cases by type of family and relief recipients broken down between adults and children in towns of more than 20 000 inhabitants
35	8. Hjälpfallen fördelade efter familjetyp och riksområde 1967	8. Relief cases by type of family and by region
35	9. Hjälpfallen fördelade efter familjetyp, familjeföreståndarens ålder och barnantal 1967	9. Relief cases by type of family, age of head of family, and number of children
36	10. Hjälptagarna fördelade på vuxna och barn 1967	10. Relief recipients broken down between adults and children
36	11. Hjälptagarna fördelade efter kön, civilstånd och ålder 1967	11. Relief recipients by sex, civil status, and age
37	12. Antal hjälptagare på 1 000 invånare, länsvis och i större städer 1967	12. Number of relief recipients per 1,000 of population in counties and major towns

38	13. Kommuner fördelade efter antal hjälptagare på 1 000 in-vånare, länsvis 1967	13. Communes by number of relief recipients per 1,000 of population, by county
39	14. Hjälpfallen fördelade efter familjetyp och hjälpform 1967	14. Relief cases by type of family and form of assistance
39	15. Personer som fått hjälp till uppehållet eller annan hjälp 1967	15. Persons receiving assistance with living expenses or "other assistance"
40	16. Familjer som fått hjälp till uppehållet fördelade efter antalet kalendermånader under vilka hjälp utgått 1967	16. Families receiving assistance with living expenses, by the duration in months of such assistance
41	17. Socialhjälpens värde i milj. kronor för olika hjälpformer 1967	17. Value of social assistance in millions of crowns for various forms of assistance
41	18. Socialhjälpens genomsnittliga värde i kronor för olika familjetyper och hjälpformer 1967	18. Average value of social assistance in crowns for various types of family and forms of assistance
42	19. Hjälpfall, vilkas familjeföreståndare icke är svensk medborgare, fördelade efter medborgarskap, familjetyp, ålder m. m. 1967	19. Relief cases where head of family is not Swedish citizen, distributed by citizenship, type of family, age etc.
43	Diagram 1. Hjälpfall 1965—1967	Chart 1. Relief cases
44	Diagram 2. Hjälpfallen fördelade efter familjetyp och hjälpform 1967	Chart 2. Relief cases by type of family and form of assistance
45	Diagram 3. Antal socialhjälpstagare på 1 000 av befolkningen 1923—1967	Chart 3. Number of relief recipients per 1,000 of population
45	Diagram 4. Antal hjälptagare på 1 000 av befolkningen inom olika åldersgrupper 1967	Chart 4. Number of relief recipients per 1,000 of population, for various age groups
	<b>B. Social hemhjälp</b>	<b>B. Home help service</b>
46	1. Hemhjälp för barnfamiljer samt barntillsyn 1967	1. Home help to families with children and child ward
47	2. Hemhjälp för äldre och handikappade 1967	2. Home help to old people and invalids
48	3. Sociala hemhjälpens organisation och kostnader 1967	3. Home help service: organization and costs
	<b>C. Alderdomshem</b>	<b>C. Old-age homes</b>
49	1. Antal platser och vårdtagare samt medelbeläggningen på alderdomshemmen 1958—1967	1. Number of beds and inmates and average occupancy rate in old-age homes
49	2. Alderdomshemmen fördelade efter storlek länsvis vid slutet av år 1967	2. Old-age homes by size, by county, at the end of 1967

50	3. Ålderdomshemmen fördelade efter ålder länsvis vid slutet av år 1967	3. Old-age homes by age, by county, at the end of 1967
50	4. Ålderdomshemmen fördelade efter ålder och storlek vid slutet av år 1967	4. Old-age homes by age and size, at the end of 1967
51	5. Antal platser och medelbeläggningen inom ålderdomshem av olika ålder 1967	5. Number of beds and average occupancy rate in old-age homes of various ages
51	6. Antal platser, vårdtagare och vård dagar samt medelbeläggningen inom olika avdelningar av ålderdomshem 1967	6. Number of beds, inmates and duration of stay in days, and average occupancy rate, in various departments of old-age homes
51	7. Egentliga ålderdomshem fördelade efter storlek och beläggning 1967	7. Old-age homes proper, by size and number of inmates
52	8. Ålderdomshemmen efter ålder och storlek samt förekomst av handledd sysselsättning för vårdtagarna 1966	8. Old-age homes by age and size and occurrence of activities workers for the inmates
53	9. Ålderdomshemmens driftskostnader 1966	9. Operating costs of old-age homes
53	10. Utgifter i kronor per vård dag för egentliga ålderdomshem av olika ålder 1966	10. Cost in crowns per inmate per day for old-age homes proper of various ages
54	11. Utgifter i kronor per vård dag för olika avdelningar av ålderdomshem 1964 och 1966	11. Cost in crowns per inmate per day for various departments of old-age homes
54	12. Ålderdomshemmens finansiering 1966	12. Financing of old-age homes
55	13. Utgifter och inkomster samt kommunernas tillskott i kronor per vård dag för olika avdelningar av ålderdomshem 1966	13. Expenditure and income and municipal aid per inmate per day for various departments in old-age homes
	<i>D. Barnavårdsnämndernas verksamhet</i>	<i>D. Activities of the child welfare boards</i>
56	1. Barnavårdsnämndernas verksamhet 1958—1967	1. Activities of the child welfare boards
57	2. Barn som varit föremål för förebyggande åtgärder länsvis 1967	2. Children for whom preventive measures were taken, by county
58	3. Nyttillkomna barn som varit föremål för förebyggande åtgärder efter ålder och åtgärder nas art 1967	3. Children for whom preventive measures were taken for the first time, distributed by age and the nature of these measures
59	4. Barn omhändertagna för utredning eller samhällsvård länsvis 1967	4. Children taken charge of for investigation or social protection, by county



60	5. Barn omhändertagna för utredning eller samhällsvård 1967 fördelade efter ålder och område	5. Children taken charge of for investigation or social protection, distributed by age and area
61	6. Barn omhändertagna för samhällsvård 1967 fördelade efter placering och förutsättning för omhändertagandet. Brutto-redovisning	6. Children taken charge of for social protection, distributed by place of custody and reason for detention. Gross reports
62	7. Barn för vilka samhällsvården upphört 1967 fördelade efter år för omhändertagandet	7. Children for whom social protection terminated in 1967, distributed by year of detention
62	8. Kostnad i 1 000 kronor under 1967 för barn som varit föremål för förebyggande åtgärder eller omhändertagande	8. Costs in thousands of crowns for children who were the objects of preventive measures or detention
63	9. Ej omhändertagna fosterbarn, länsvis 1967	9. Non-detained foster children, by county
64	10. Ej omhändertagna fosterbarn för vilka vårdavgift utgick fördelade efter vårdavgiftens genomsnittliga storlek 1967	10. Non-detained foster children for whom a lodging allowance was paid, distributed by size of lodging allowance
65	11. Nyttillkomna, ej omhändertagna fosterbarn fördelade efter ålder och släktskap med fostermodern samt hennes ålder 1967	11. New cases of non-detained foster children, distributed by age and relationship to foster mother and age of the latter
65	12. Barnvårdsmanaförordnanden och barnvårdsmän vid slutet av åren 1958—1967	12. Child care supervisors and their appointments at the end of the year
66	13. Barnvårdsmanaförordnanden länsvis 1967	13. Appointments of child care supervisors, by county
66	14. Anledning till förordnande av barnvårdsman för under 1967 nyttillkomna inomäktenskapliga barn	14. Reasons for appointment of child care supervisors for new cases of children born in wedlock
67	15. Utomäktenskapliga barn för vilka faderskapet ej var fastställt vid slutet av år 1967 fördelade efter ålder	15. Children born out of wedlock for whom paternity had not been determined at the end of 1967 distributed by age
67	16. Familjedaghem och eftermiddagshem (enskilda hem) under barnvårdsnämndens kontroll fördelade efter område vid slutet av år 1967	16. Family day nurseries and play centres (private homes) under the control of the child welfare board at the end of 1967, distributed regionally
67	17. Allmänna barnbidrag som under 1967 utbetalats till annan än vårdnadshavaren enl. 5 § barnbidragslagen (vårdnadshavarens olämplighet)	17. Child allowances paid out to others than the legal guardians according to Sec. 5, of the Child Allowance Act (legal guardian's ineligibility)
68	<b>Diagram 1.</b> Barn som varit före-	<b>Chart 1.</b> Children for whom

	mål för olika åtgärder enligt barnavårdslagen 1967	measures were taken in accord with the Child Welfare Act
68	<b>Diagram 2.</b> Barnavårdsnämndernas verksamhet 1950—1967	<b>Chart 2.</b> Activities of child welfare boards
	<b>E. Bidragsförskott</b>	<b>E. Advances of maintenance allowances</b>
69	1. Bidragsförskott 1958—1967	1. Advances of maintenance allowances
70	2. Bidragsförskott och av barnavårdsnämnd uppburna underhållsbidrag 1967	2. Advances of maintenance allowances and allowances reimbursed to the child welfare board
71	3. Bidragsförskott (BF) och av barnavårdsnämnd uppburna underhållsbidrag länsvis 1967	3. Advances of maintenance allowances and allowances reimbursed to the child welfare board, by county
72	4. Barn med bidragsförskott efter ålder m. m. 1967	4. Children with advances of maintenance allowances, by age
72	5. Barn med bidragsförskott efter beräkningsgrunderna i bidragsförskottslagen 1967	5. Children with advances of maintenance allowances by basis of computation stated in the Advance of Allowance Act
73	6. Barn med bidragsförskott efter underhållsbidragens storlek m. m. 1967. Procentuell fördelning	6. Children with advances of maintenance allowances by amount of the allowances
73	7. Barn med underhållsbidrag (UH) och med bidragsförskott (BF) enligt 4 § första, andra och fjärde stycket BFL, fördelade efter det av barnavårdsnämnd uppburna underhållsbidragets procentuella andel av det utbetalade bidragsförskottet, 1967	7. Children with maintenance allowances and with advances in accord with Sec. 4 first, second and fourth paragraph of the Advance of Allowance Act by allowances reimbursed to the child welfare board as a percentage of advances of maintenance allowances
	<b>F. Barnavårdsanstalter</b>	<b>F. Institutions for child care</b>
74	1. Barnhem inom barnhemspanen vid slutet av åren 1958—1967	1. Children's homes covered by the plan for children's homes at the end of 1958—1967
74	2. Medelbeläggningen på barnhemmen 1958—1967	2. Average occupancy rate of children's homes
75	3. Barnhemmen vid slutet av år 1967	3. Children's homes at the end of 1967
75	4. Antal vårdade samt medelbeläggningen på barnhemmen 1967	4. Number of children under care and average occupancy rate at children's homes
76	5. Miljön före/efter barnhemsvistelsen för nyinskrivna resp. utskrivna barn 1967	5. Environment of children before admission to and after discharge from children's homes

76	6. Barn placerade i upptagningshem och specialhem vid slutet av år 1967 fördelade efter ålder	6. Children in reception and special homes, distributed by age
77	7. Personalen på barnhemmen 1967	7. Personnel of children's homes
77	8. Utgifter i kronor per vård dag på olika typer av barnhem 1967	8. Expenditures, Sw.Cr., per child per day at various types of children's homes
78	9. Inkomster i kronor per vård dag på barnhemmen 1967	9. Income of children's homes per child per day, in Sw.Cr.
78	10. Statsunderstödda barnstugor vid slutet av åren 1958—1967	10. State-aided children's day-homes at the end of 1958—1967
79	11. Antal platser och barn på barnkolonierna samt medelvård tid och utgifter i kronor per vård dag 1958—1967	11. Number of places and children at children's holiday camps; average sojourn and expenditure in Sw.Cr. per child per day
79	12. Barnkolonierna länsvis 1967	12. Children's holiday camps, by county
80	13. Barnkolonierna fördelade efter anordnare 1967	13. Children's holiday camps classified by organizers
80	14. Personalens löner i kronor per månad (brutto) fördelade efter kolonianordnare 1967	14. Personnel wages in Sw.Cr. per month (gross) distributed by camp organizers
81	15. Barnkoloniernas utgifter och inkomster i kronor per vård dag 1967	15. Expenditure and income of the children's holiday camps per child per day
82	16. Sjukdomsfall och läkarbesök på barnkolonierna 1967	16. Cases of illness and doctors' calls at children's holiday camps
	<i>G. Ungdomsvårdsskolor</i>	<i>G. Youth welfare schools</i>
83	1. Ungdomsvårdsskolorna vid slutet av 1958—1967	1. Youth welfare schools
83	2. Vårdtiden för från ungdomsvårdsskolor utskrivna elever 1958—1967	2. Duration of stay for pupils discharged from youth welfare schools
84	3. Ungdomsvårdsskoleelevernas ålder 1967	3. Age of the pupils in youth welfare schools
84	4. Ungdomsvårdsskoleeleverna fördelade efter anledningar till omhändertagandet 1964—1967	4. Pupils in youth welfare schools classified by reasons for detention
85	5. Vårdtid för ungdomsvårdsskoleelever utskrivna enligt 67 § BvL 1967	5. Duration of stay in youth welfare schools for pupils discharged in accord with Sec. 67, Child Welfare Act
	<i>H. Nykterhetsvård</i>	<i>H. Treatment of alcoholics</i>
86	1. Antal nykterhetsvårdsfall 1958—1967	1. Number of intemperance cases

86	2. Antal nykterhetsvårdsfall i åldern under 25 år 1958—1967	2. Number of intemperance cases, under 25 years of age
87	3. Av nykterhetsnämnderna behandlade körkortsärenden 1958—1967	3. Driving licence cases dealt with by temperance boards
87	4. Nykterhetsvårdsfallen länsvis 1967	4. Incidence of intemperance cases, by county
88	5. Nykterhetsvårdsfallen efter kön, ålder och körkortsinnehav 1967	5. Incidence of intemperance cases by sex, age and holding of driving licences
89	6. Hjälpåtgärder länsvis 1967	6. Number of assistance measures by county
90	7. Tvångsåtgärdsfallen efter kön, ålder och civilstånd 1967	7. Number of persons for whom compulsory measures were taken, by sex, age and civil status
90	8. Antal tvångsåtgärdsfall på 1 000 invånare inom olika åldersklasser och civilstånd 1967	8. Number of persons for whom compulsory measures were taken, per 1,000 of population for various age groups and by civil status
91	9. Tvångsåtgärdsfallen fördelade på olika indikationer 1967. Bruttoredovisning	9. Number of persons for whom compulsory measures were taken, by various indications. Gross reports
92	10. Tvångsåtgärdsfallen fördelade på olika indikationer samt efter ålder och civilstånd 1967. Bruttoredovisning	10. Number of persons for whom compulsory measures were taken, by various indications and by age and civil status. Gross reports
93	11. Tvångsåtgärdsfallen fördelade på olika åtgärder 1967. Bruttoredovisning	11. Number of persons for whom compulsory measures were taken. Gross reports
93	12. Vårdtagarna på allmän vårdanstalt för alkoholmissbrukare fördelade efter kön och civilstånd 1967	12. Inmates of homes for inebriates by sex and civil status
94	13. Nyintagna vårdtagare på allmän vårdanstalt för alkoholmissbrukare 1967	13. New admissions to homes for inebriates
94	14. Av nykterhetsnämnderna under 1967 behandlade ärenden enligt vägtrafikkungörelsen och vägtrafikkungörelsen	14. Cases handled by temperance boards pursuant to the road traffic act and the road traffic regulations
95	15. Nykterhetsnämndernas utgifter och inkomster i 1 000 kronor 1967	15. Expenditure and income of temperance boards, in thousands of crowns
96	16. Nykterhetsnämndernas utgifter länsvis 1967	16. Expenditure of temperance boards, by county
97	<b>Diagram 1.</b> Antal tvångsåtgärds-	<b>Chart 1.</b> Number of persons for

	fall på 1 000 av befolkningen inom olika åldersklasser 1967	whom compulsory measures were taken per 1,000 of population for various age groups
	<i>J. Utgifter för sociala ändamål</i>	<i>J. Expenditure for social welfare purposes</i>
98	1. Socialutgifternas storlek i milj. kronor fördelade på vissa huvudgrupper 1956—1967	1. Amount of social welfare expenditure in millions of crowns broken down among certain main headings
98	2. Utgifter för sociala ändamål i 1 000 kronor 1967	2. Expenditure for social welfare purposes in thousands of crowns
100	3. Kostnadsfördelningen inom de fem socialförsäkringsgrenarna i 1 000 kronor 1967	3. Breakdown of costs within the five social insurance branches in thousands of crowns
101	<b>Diagram 1.</b> Socialutgifterna 1967	<b>Chart 1.</b> Social welfare expenditure
102	<b>Diagram 2.</b> Socialutgifterna i kronor per invånare och i procent av nettonationalinkomsten 1938—1967	<b>Chart 2.</b> Social welfare expenditure in crowns per head of population and as a percentage of net national income

**Symboler använda i tabellerna**  
Explanation of symbols

•	Uppprepning	Repetition
—	Intet finns att redovisa	Magnitude nil
0	Mindre än 0,5 av enheten	Magnitude less than half of unit employed
..	Uppgift ej tillgänglig eller alltför osäker för att anges	Data not available
.	Uppgift kan ej förekomma	Category not applicable

are in certain cases administrated in connection with old-age homes.

### **Activities of the child welfare boards**

*(Tables D 1—D 17).*

The child welfare boards have to take measures to promote favourable development of young people and good conditions in other respects for growing up, as well as action in individual cases to care for stated cases of needed assistance. This report only refers to actions in individual cases and deals with preventive measures, coverage for social protection, foster children, appointment of child welfare guardians etc.

### **Advances of maintenance allowances**

*(Tables E 1—E 7).*

Advances of maintenance allowances are paid to a child, whose parent neglects his duty of maintenance. The child welfare boards then have to exact the amounts from the parent. A new law about advances of maintenance allowances came into force July 1, 1964. According to this law advances of maintenance allowances can be paid out even if allowances have not been determined and even if the paternity has not been determined for children born out of wedlock. Since July 1, 1964 the advances of maintenance allowances include the supplementary allowances.

### **Institutions for child care**

*(Tables F 1—F 16).*

The different kinds of institutions for child care are children's homes, day nurseries, nursery schools, play centers and children's holiday camps. The children's homes are institutions for complete care and upbringing and consist of four different kinds of homes, viz. a) homes for infants, b) homes for mothers, c) reception homes, and d) special homes for ex-

## **Summary**

This publication gives an account of social welfare during the year 1967.

### **Social assistance**

*(Tables A 1—A 19)*

The statistics on social assistance consist of figures on all relief cases that have had social assistance in some form during the year of the report.

Social assistance is paid by the communes authorized by the law of social assistance, January 1, 1957. Social assistance can be given in one of the following forms a) assistance to the means of living, b) other assistance (e.g. care in nursing homes etc. which are not administrated by the social assistance boards, boarding in a private home, vocational training, outfitting, and funeral costs).

### **Home help service**

*(Tables B 1—B 3).*

The statistics on home help service include home help to families with children, old people and disabled persons during 1967. Sponsors for the activity are mostly the communes.

### **Old-age homes**

*(Tables C 1—C 13).*

This part of the report refers to communal old-age homes, and also includes wards for chronically sick persons. These wards

tended care and upbringing of children one year or older. Children's holiday camps are institutions for complete care and upbringing during the summer or otherwise during a certain limited part of the year.

#### **Youth welfare schools**

*(Tables G 1—G 5).*

Youth welfare schools are schools for care, upbringing and education of certain children and young people who have been taken care of by the child welfare boards owing to criminal offence, immoral living etc. There are two different kinds of schools, viz. schoolhomes for children of compulsory school age and vocational schools for young people who have finished their school attendance. The care of the children takes place in or out of school. When the care takes place out of school the pupil is handed over to a private home, boarding home, other institution etc.

#### **Treatment of alcoholics**

*(Tables H 1—H 16).*

This report comprises the communal temperance boards' activities. The temperance boards should supervise the general state of temperance in their districts and take action for improvement. This is done by investigation, assistance and in more serious cases by force. A report is given here on all persons the temperance boards have been concerned with during the year.

Among the duties of the board is to give a report on the fitness of applicants for drivers' licences, from the temperance point of view. The board also reports to the State Provincial Board about persons who are under supervision according to the Temperance Act or for whom application for admission to a public inebriates' institution has been made.

#### **Expenditure for social welfare purposes<sup>1</sup>**

*(Tab. J 1—J 3)*

The report on expenditure for different social welfare purposes is made according to the principles drawn up by a Nordic expert committee.

The expenditure is reported net, that is income in the form of compensation from assisted persons has been deducted.

<sup>1</sup> A report in English "The Cost and Financing of the Social Services in Sweden" is published every year by the National Central Bureau of Statistics.

## Swedish-English Vocabulary

alkoholmissbruk	abuse of alcohol	barnhem	children's home
allmän	general, public	barnkoloni	children's holiday camp
allmän svårfostran	general intractability	barnstuga	children's day-home
andra (adj)	other	barntillsyn	child ward
(subst)	others	baseras på	is (are) based on
annan, annat	other	bearbeta	compile, process
annat håll	other places	befattningshavare	employee
anordnare	organizer	befolkning(en)	population
anstalt	institution	begränsning av um- gänge med föräld- rarna	restriction of as- sociation with the parents
anstaltsvård	institutional care	behandlad(e)	treated, dealt with, handled
anställd(a)	employee(s)	behov	need
ansökan	application	beklädnad	clothing
ansökning(ar)	application(s)	belopp	sum, amount
avdelning	departement	beläggning	occupancy rate
avgift	contribution	beräkning	calculation, estimate
avgångna	retired, withdrawn	beslut	decision, resolution
avgått till	left for	bestämmelse(r)	regulation(s)
avliden	deceased	bevilja	grant
avlöningar	wages	bidrag	allowance
avser	refer to	bidragsförskott	advances of maintenance allowances
avstängning	prohibition (against the purchase of alcoholic beverages)	biltillgrepp	car theft
avtjänande av straff	servicing of a sentence	biträdande	assistant
barn	child, children	bland	among
barnantal	number of children	borgen på lån	security for a loan
barnavård	child care	brott	crime
barnavårdsanstalt	institution for child care	bruk	use
barnavårdslagen, BvL	Child Welfare Act	budgetår	budgetary year
barnavårdsman	child care supervisor(s)	båda, både	both
(-män)	supervisor(s)	central(a)	central
barnavårdsmannaför- ordnanden	appointment of child care supervisor	civilstånd	civil status
barnavårdsnämnd	child welfare board	dag(ar)	day(s)
barnbidrag	child allowance	daghem	day nursery
		deltid	part time
		deltidsanställd(a)	part-time employee(s)
		difteri	diphtheria
		disponibelt, disp	available
		driftskostnader	operating costs
		drivna av	run by
		dylik	similar, such
		därav	whereof, of which
		däröver	upon this, above it
		död	dead, death



<i>efter</i>	<i>according to</i>	<i>fördelade (efter)</i>	<i>by, distributed (ac-</i>
<i>eftermiddagshem</i>	<i>play centre</i>		<i>cording to), broken</i>
<i>egen</i>	<i>own</i>		<i>down (by)</i>
<i>egendomsbrott</i>	<i>crime against</i>	<i>före</i>	<i>before</i>
	<i>property</i>	<i>förebyggande åtgär-</i>	<i>preventive measures</i>
<i>egentligt ålderdoms-</i>	<i>old-age home proper</i>	<i>der</i>	
<i>hem</i>		<i>förebyggande över-</i>	<i>preventive probation</i>
<i>elever</i>	<i>inmates, pupils</i>	<i>vakning</i>	
<i>enbart</i>	<i>only</i>	<i>förekomst</i>	<i>occurrence</i>
<i>enkelrum</i>	<i>single room</i>	<i>föremål för</i>	<i>(the) object of</i>
<i>enligt</i>	<i>according, in accord</i>	<i>föreningar</i>	<i>societies</i>
	<i>with</i>	<i>föreskrifter</i>	<i>regulations, orders</i>
<i>ensam(ma)</i>	<i>single</i>	<i>föreståndare</i>	<i>manager</i>
<i>enskild</i>	<i>private</i>	<i>förhållande</i>	<i>condition</i>
<i>enskilt hem</i>	<i>private home</i>	<i>förmaning</i>	<i>admonition</i>
<i>epidemiska sjuk-</i>	<i>epidemic diseases</i>	<i>förordnad</i>	<i>appointed</i>
<i>domar</i>		<i>förordnande</i>	<i>appointment</i>
<i>ersättning</i>	<i>compensation</i>	<i>förskolelärare</i>	<i>pre-school teacher</i>
<i>exklusive, exkl</i>	<i>excluding</i>	<i>förstagångsintagna</i>	<i>first-time inmates</i>
<i>expeditionskostnader</i>	<i>administrative costs</i>	<i>förut gifta</i>	<i>previously married</i>
<i>faderskap</i>	<i>paternity</i>	<i>föräldrar</i>	<i>parents</i>
<i>fall</i>	<i>case</i>	<i>föräldrahem</i>	<i>parents' home</i>
<i>familj</i>	<i>family</i>	<i>förändring</i>	<i>change</i>
<i>familjedaghem</i>	<i>family day nurseries</i>	<i>gamla</i>	<i>old (people)</i>
<i>familjeföreståndare</i>	<i>head of family</i>	<i>genomsnittlig(t)</i>	<i>average, mean</i>
<i>familjetyp</i>	<i>type of family</i>	<i>gift(a)</i>	<i>married</i>
<i>farliga</i>	<i>dangerous</i>	<i>gifta par</i>	<i>married couples</i>
<i>fastighet</i>	<i>building</i>	<i>gjorda</i>	<i>done, made</i>
<i>fastställd(a)</i>	<i>determined</i>	<i>granskning</i>	<i>examination</i>
<i>finansiering</i>	<i>financing</i>	<i>graviditet</i>	<i>pregnancy</i>
<i>flera</i>	<i>several, more</i>	<i>grov(t)</i>	<i>serious, rough</i>
<i>flickor</i>	<i>girls</i>	<i>grupp</i>	<i>group</i>
<i>flyttat</i>	<i>moved</i>	<i>gång(er)</i>	<i>time(s)</i>
<i>folktandvård</i>	<i>national dental</i>	<i>handikappad</i>	<i>invalid, disabled</i>
	<i>service</i>		<i>person</i>
<i>fond</i>	<i>fund</i>	<i>handlagda</i>	<i>dealt with</i>
<i>fortlöpande</i>	<i>consecutive, current</i>	<i>hela</i>	<i>whole</i>
<i>fosterbarn</i>	<i>foster child</i>	<i>heltidsanställd(a)</i>	<i>full-time employee(s)</i>
<i>fosterhem</i>	<i>foster home</i>	<i>hem(met)</i>	<i>home</i>
<i>fostermoder</i>	<i>foster mother</i>	<i>hemhjälp</i>	<i>home help</i>
<i>frihetsstraff</i>	<i>imprisonment</i>	<i>hemskillnad</i>	<i>separation</i>
<i>fritidshem</i>	<i>play centre</i>	<i>hemvårdarinna</i>	<i>social home help</i>
<i>frivilliga</i>	<i>volunteers</i>	<i>hjälp</i>	<i>assistance</i>
<i>frånskilda</i>	<i>divorced persons</i>	<i>hjälpfall</i>	<i>relief case</i>
<i>fått</i>	<i>obtained</i>	<i>hjälpform</i>	<i>form of assistance</i>
<i>färre</i>	<i>fewer, less</i>	<i>hjälpstagare</i>	<i>person on relief</i>
<i>födda utom äkten-</i>	<i>born out of wedlock</i>	<i>hjälp till uppehållet</i>	<i>assistance with living</i>
<i>skapet</i>			<i>expenses</i>
<i>följande</i>	<i>following</i>	<i>hjälpåtgärd(er)</i>	<i>assistance measure(s)</i>
<i>förbindelse</i>	<i>connection</i>	<i>husmor</i>	<i>housewife</i>

hustru(r)	wife (wives)	körkortsärende(n)	case(s) involving
huvudmän	sponsors		driving licences
hyra	rent	landsbygd	rural district(s)
hälsotillstånd	state of health	landsting	county council
högst	not more than	landstingsområde	county council area
höjdes	was (were) raised	lekskola	nursery school
inackordering	bed and board	lyse	electricity
indikation	indication	lån	loan
industrier	industrial establish- ments	långvarigt sjuka	chronically sick
		läkarbesök	doctor's call
ingår	is (are) included in	läkarvård	medical attention
inklusive, inkl	including	län	county
inkomst(er)	income	länsvis	by county
inköpsrätt	right of purchase	löner	wages
in natura	in kind	makar	husband and wife
innefattar	includes	make(n)	(the) husband
inskrivna	admitted	man, män	man, men
institution(er)	institution(s)	maximibelopp	maximum sum
intagna	inmates	med	with, by
intagningsbeslut	detention, decision	medborgare	citizen
inte, icke	not	medelbeläggning	average occupancy rate
invaliditet	invalidity		
inventarier	inventory	medeltal	average, mean
invånare	inhabitant(s)	medelvårdsavgift	average charge for treatment care
i-ä barn	children born in wedlock		
		medelålder	average age
juli	July	mellan	between
jämförlig	comparable	mentalsjuka	mentally sick
kalendermånad(er)	calendar month(s)	miljon	million
kikhosta	whooping cough	miljö	environment
kokerska	cook	minderåriga	minors
kolonier	holiday camps	misshandel	assault
kombineras	is (are) combined	moder, mödrar	mother(s)
komma, kommit	come	mottagna	received, admitted
kommun(er)	commune(s)	månad(er)	month(s)
kontant	cash	månadsavgift	monthly charge
kontroll	control	mässling	measles
konvalescenthem	convalescent home	mödra- och späd- barnshem	home for mothers and infants
kost	food	mödrahem	homes for mothers
kostnad(er)	cost(s), expense(s)	möjlighet	possibility
kriminalitet	criminality	naturaförmån	aid in kind
kronor, kr	crowns, Sw. Cr.	nedanstående	below
kvarstående	remaining	nedsatt	reduced
kvarvarande	remaining	nettoantal	net number
kvinnor, kvinnor	woman, women	nettonationalinkomst	net national income
kön	sex	nettoutgift	net outlay
körkort	driving licence	normal(a)	normal
körkortsinnehavare	holder of a driving licence	nyinskriven, ny- intagen	new admission

nykterhetsanmärkning	record of drunkenness	procent, %	per cent, %
nykterhetsnämnd	temperance board	psykiskt efterbliven på	mentally defective on, in
nykterhetsvård	treatment of alcoholics	påssjuka	mumps
nykterhetsvårdsfall	intemperance case, (habitual) drunkard	rabatt	rebate
nyttillkomna observationer och offentlig(a) ofta ofödda ogift okänd olika olycksfall omfattning omhändertagandet har underställts länsstyrelsens prövning	new arrivals (cases) observations and official often unborn unmarried unknown different, various accident coverage the detention order has been submitted to the county administration for review	redovisa redovisning register religiösa remissyttrande	report regular register religious report on a draft submitted for study
omhändertagen	taken into custody, taken charge of	renhållning	cleaning
område	area	respektive, resp	respectively
omskolning	rehabilitation	resterande vårdtid	remaining treatment time
orsak	reason	rike	country
ort	town, village	riksområde	region
otillräcklig	insufficient	rum	room
»parasiter»	“parasites”	saknas	(to) be lacking, missing
paratyfus	paratyphoid fever	samband	connection
parentes	parenthesis	samboende	living together
penningsvärde	monetary value	samhällsvård	social protection
pension	pension	samt	and
pensionsavgift	pension contribution	samtliga	all
pensionär	pensioner	scharlakansfeber	scarlatina
pensionärshem	pensioners' home	sexuell vanart	sexual delinquency
period	period	sjuk(a)	sick
person(er)	person(s)	sjukdom	illness, disease
personal	staff, personnel	sjukdomsfall	case of sickness
p g a	due to	sjukförsäkring	health insurance
placerad(e) i	placed in	sjukhusvård	hospital care
placering	placement	sjukvård	medical care
plats(er)	place(s), bed(s)	sjukvårdsinrättning	medical institution
pojkar	boys	skola	school
poliklinik	outpatients' clinic	skolhem	approved school
poliklinikbehandling	outpatient treatment	skolhälsovård	health care of schoolchildren
polio	polio	skolkning	truancy
primärmaterial	primary material	skolmåltider	school meals
		skolrubbningar	difficulties at school
		skolundervisning	schooling
		slag	type
		slut	end
		släktingar	relations
		släktskap	relationship
		social	social
		socialhjälp	social assistance

socialnämnd	social assistance board	undervisade ungdomar	taught juveniles
socialutgifter	social welfare expenditure	ungdomsvårdsskola ungdomsvårdsskolelev	youth welfare school pupil in youth welfare school
socialstyrelsen	National Social Welfare Board	uppgift upphörande upptagningshem	information, report ceasing, termination reception home
special	special	urvalsundersökning	random-sample investigation
specialavdelning	special department	utackorderade utan	boarded out without
specialhem	special home	utbetala	pay out
spädbarnshem	homes for infants	utbildning	education
stad, städer	town(s), city (cities)	utfyllnadsbidrag	supplementary allowances
statsmedel	government subsidy	utgift(er)	expenditure, expense(s), cost(s)
statsunderstödd(a)	state aided	utgiftsändamål	object of expenditure
stickprov	random sample(s)	utgiva	expend
stor(a)	great	utgör	is (are)
storlek	size	utkräva	exact
straff	penalty, punishment	utom	except
störande	disorderly	utredning	investigation
större	major	utskrivna	released
summa	sum	utskrivning	discharge, release
särredovisa	report separately	u-ä barn	child(ren) born out of wedlock
särskild	particular	vagabondering	vagrancy
söndring	disunity	vanartsfaktorer	forms of delinquency, forms of depravity
tandvård	dental care	vanför	invalid
tbc	TB	varaktighet	duration
tidigare	earlier	varför	why, so that
tilldelats	been given	varning	warning
tillbyggd(a)	extended	vatten	water
tillfällig(t)	occasional	vattkoppor	varicella
tillhöra	belong	vecka	week
tillskott	aid	verksamhet	activity
tillsyn	supervision	vilken, vilka	who
tilläggs pension	supplementary pension	villkorligt	conditional
total(t)	total	vuxna	adults
tredje	third	vård	care, treatment
tvångsätgård(er)	compulsory measure(s)	vårdade	inmates
tvätt	washing	vårdanstalt	institution
typ	type	vårdavgifter	contributions paid by the inmates
täcka (täckta)	cover(ed)	vårdbiträde	attendant, nurse
under	under, during		
undergångna	passed through, experienced		
undergått	undergone		
underhåll	maintenance		
underhållsbidrag	maintenance allowance		
undersökning	investigation, survey		
undersökningsfall	investigation case		

vård dagar	duration of stay in days
vårdnaden fråntagen den ena av sam- boende föräldrar	one of two cohabit- ing parents de- prived of custody
vårdnadshavare	legal guardian
vårdnadshavarens olämplighet	legal guardian's ineligibility
vårdtagare	patient, inmate
vårdtid	period of care, duration of stay
vägtrafikkförordningen	the road traffic act
vägtrafikkungörelsen	the road traffic regulations
värde	value
värme	heating
yrkesskadeförsäkring	industrial injury insurance
yrkesskolor	vocational schools
yrkesvägledning	vocational guidance
ålder(n)	age
ålderdom	old age
ålderdomshem	old-age home
åldersklass	age group
ålderspension	old-age pension
åldringar	old people
år(et)	year
åt	to
återbetalt	repaid, remibursed
återfallsfyllerister	habitual drunkards
återkallelse	revocation
åtgärd(er)	action(s), measure(s)
åtgärdsfall	action case
äktenskapsskillnad	divorce
ändamål	purpose
änka	widow
änkling	widower
ärende	case
överflyttade	moved
överförd(a)	transferred
överstiger	exceeds
övervakning	supervision
övrigt, övriga	other(s)

## Beskrivning

### Description

### Socialhjälp

(Tabell A 1—A 19)

#### Primärmaterialets insamling och bearbetning

Socialhjälpstatistiken omfattar uppgifter om samtliga hjälpfall, som i någon form uppburit socialhjälp under redovisningsåret. Uppgifterna till statistiken inhämtas från socialnämnderna på särskilda blanketter.

Primäruppgifterna granskas och kompletteras först, varefter bearbetning sker. Statistiken över socialhjälp utgör dels en totalbearbetning och dels — i fråga om den mer ingående analysen av materialet — en urvalsbearbetning omfattande vart femte fall. Totalbearbetningen, som utföres manuellt, består av en hopsummering av antalet hjälpfall med fördelning på olika familjetyper, antalet hjälpta personer samt hjälpens värde. För urvalsundersökningen uttages genom systematisk sampling vart femte på statistikblanketten upptaget hjälpfall. För de enskilda hjälpfallen lämnas dels individuella uppgifter om huvudpersonen och dels uppgifter om hjälpens beskaffenhet, varaktighet och värde. Ett hålkort stansas för varje uttaget fall och maskinbearbetas. I tabellerna, som grundas på detta urval, har de absoluta talen multiplicerats med 5 för att göras jämförbara med de tal, som hämtats från totalbearbetningen.

Femtedelsurvalets representativitet be-

styrks i flera sammanhang. Vid jämförelser kan sålunda relativa tal och medeltal i urvalsundersökningen konstateras avvika ytterst obetydligt från dem som grundats på hela primärmaterialet. I de tabeller där relativfördelningen grundats på femtedelsurvalet har de beräknade procenttalen angetts utan decimaler. Dessa relativa tal har efter höjning eller sänkning angetts exakt, varför summan av procenttalen i vissa fall ej blir lika med 100. Talet 23 innebär exempelvis sålunda, att värdet uttryckt med två decimaler ligger mellan 22,50 och 23,49.

#### Definitioner

Socialhjälpslagen, som trädde i kraft den 1 januari 1957, fyller i princip samma uppgift som den tidigare fattigvårdslagen, nämligen att reglera samhällets allmänna behovsprövade hjälpverksamhet. Denna verksamhet handhas och bekostas av kommunerna. Socialhjälp utgör dels obligatorisk hjälp (12 § socialhjälpslagen), dels frivillig hjälp, som lämnas enligt grunder, vilka kommunens fullmäktige bestämmer eller i enlighet med vad socialnämnden anser erforderligt (13 § socialhjälpslagen). I fråga om den obligatoriska hjälpen skall hjälp lämnas till den som är arbetsförmögen samt till den som av hälsoskäl helt eller delvis måste avhålla sig från arbete. Detta gäller givetvis under förutsättning att hjälptagaren är medellös och att hjälpbehovet icke kan tillgodoses på annat sätt. Socialhjälp kan lämnas i någon av följande former a) hjälp till uppehållet, b) vård på sjukvårdsinrättning, vårdhem o d som ej förvaltas av socialnämnder samt c) annan hjälp. Härtill kommer den hjälp som socialnämnderna lämnar genom att teckna borgen på lån.

**Hjälpfall.** Med hjälpfall avses ensamstående personer eller familjer. Familjerna kan bestå av en ensam far eller mor med minderåriga barn (under 16 år) eller av

makar med eller utan minderåriga barn. Barn som fyllt 16 år räknas sålunda inte till familjen i detta sammanhang. Om en vuxen son eller dotter själv uppbär socialhjälp, räknas han (hon) som ett självständigt hjälpfall.

**Hjälptagare.** Med hjälptagare avses samtliga personer i de familjer, som fått socialhjälp, oavsett om hela familjen eller endast någon av dess medlemmar åtnjutit hjälp.

**Hjälp till uppehållet.** Härmed avses sådan hjälp som lämnas i hemmet kontant eller in natura i form av livsmedel, bränsle, hjälp till hyra, matkuponger, bespisning, beklädnadsartiklar o d.

**Annan hjälp** (inkl vård på sjukvårdsinrättning). Med annan hjälp avses huvudsakligast hjälp, delvis av engångskaraktär, som ej kan hänföras till hjälp till uppehållet. Det kan t ex gälla inackordering i enskilt hem, utrustning för intagning på anstalt av något slag, resor, kostnader för yrkesutbildning eller omskolning, fria bad, läkarvård, medicin, tandvård, begravningskostnader, bidrag till invalidvagn eller bidrag till bostadsförbättring.

Vård på sjukvårdsinrättning avser sådan vård som socialnämnderna helt eller delvis bekostat på sjukhus (även om sådan kostnad senare erlagts av annan). Personer som sedan lång tid tillbaka vårdats på sjukvårdsinrättning räknas dock ej som socialhjälpstagare, om deras ålders- eller förtidspension täcker vårdkostnaden och ingen ytterligare ekonomisk hjälp lämnas av kommunen.

Annan hjälp och vård på sjukvårdsinrättning har tidigare redovisats var för sig. Fr o m 1967 har dock de båda hjälppormerna sammanförts till en.

**Borgen på lån.** Tidigare har redovisats uppgifter om antalet hjälpfall för vilka socialnämnden tecknat borgen för lån (tab A 4). Dessa uppgifter har utgått ur denna årgång.

**Socialhjälpens värde.** Värdet av socialhjälpens redovisas brutto. Detta innebär att avdrag för influtna ersättningsbelopp inte gjorts. Om socialnämnden fått ersättning för lämnad vård antingen från hjälptagaren själv, t ex folkpension som uppburits av socialnämnden, eller från annat håll, exempelvis staten, landsting eller annan kommun, har denna ersättning inte frånräknats i redovisningen.

## Social hemhjälp

(Tabell B 1—B 3)

Uppgifterna till statistiken över den sociala hemhjälpens lämnas av huvudmännen på särskilda blanketter till socialstyrelsen, som svarar för bearbetningen av uppgiftsmaterialet. Denna är helt manuell.

Hemhjälp åt barnfamiljer lämnas dels av hemvårdarinnor och dels av särskild personal för barntillsyn. Verksamheten är statsunderstödd. Hemhjälp åt åldringar och handikappade lämnas av särskilda hemhjälpare (hemsamariter) och i en del fall av hemvårdarinnor. Fr o m 1 juli 1964 utgår statsbidrag även för hemsamariter och andra jämförliga personer, som har till uppgift att hjälpa åldringar, handikappade och barnfamiljer.

Hemhjälpens verksamheten bedrivs antingen i kommunal regi eller av enskilda sammanslutningar med eller utan ekonomiskt stöd från kommunen.

Samma person kan under året erhålla hemhjälp såväl av hemvårdarinna som av hemsamarit.

## Ålderdomshem

(Tabell C 1—C 13)

### Primärmaterialets insamling och bearbetning

Uppgifterna rörande de kommunala ålderdomshemmen omfattar inte bara de egent-

liga ålderdomshemmen utan också avdelningar för vård av långvarigt sjuka, vilka drivs av socialnämnderna merendels i anslutning till de egentliga ålderdomshemmen.

Redovisningens omfattning varierar något från år till år. För år 1967 har insamlats uppgifter om ålderdomshemmens platsantal, vårdtagare, vård dagar, år då hemmen togs i bruk, senaste ombyggnadsår, antal vårdtagare, för vilka kommunen beräknar erhålla bidrag av landsting, emedan de är berättigade till plats på sjukhem för långtidssjuka. Uppgiftsmaterialet har bearbetats med användande av konventionell maskinell utrustning (hålkort).

#### Definitioner

Kommunerna är enligt 18 § socialhjälpslagen skyldiga att anordna och driva hem för åldringar och andra personer i behov av vård eller tillsyn, som icke eljest tillgodoses.

**Avdelning för långvarigt sjuka.** Som sådan räknas avdelning, vilken är införd i medicinalstyrelsens sjukhusregister och ingår i landstingets plan för tillgodoseende av vård för långvarigt sjuka.

**Annan sjukavdelning.** Härmed avses sådana särskilda sjukavdelningar vid en del ålderdomshem, som ej är införda i medicinalstyrelsens sjukhusregister.

**Platsantal.** För varje avdelning har det antal platser redovisats, som avdelningen var godkänd för den 31 december 1967, sålunda ej det faktiskt belagda antalet platser.

**Vårdtagare.** Som vårdtagare räknas varje person, som varit intagen för vård på ålderdomshemmet vid redovisningsårets utgång, oavsett på vilket sätt kostnaderna bestritts, således även självbetalande inackorderingar. Även vårdtagare, som under jul- och nyårshelgen etc tillfälligt varit frånvarande från hemmet, har medräknats.

**Hemmens driftskostnader.** Driftskostnaderna avser alla löpande utgifter för ålder-

domshemmen utom kapitalkostnader, dvs räntor, amorteringar och avskrivningar samt kostnader för nybyggnad och förbättring av fastigheter. Endast utgifter, som täckts av ålderdomshemmens stat, har redovisats. I detta avseende föreligger emellertid en del olikheter mellan kommunerna i fråga om sättet för redovisningen. Så kan t ex utgifter för beklädnad eller läkarvård för vårdtagarna i en del fall ha upptagits på ålderdomshemmens stat och i andra fall har kostnaderna fått belasta den öppna socialvården. Kostnaderna per vård dag redovisas brutto utan avdrag för inkomster av olika slag.

#### Barnavårdsnämndernas verksamhet (Tabell D 1—D 17)

##### Primärmaterialets insamling och bearbetning

Barnavårdsnämnderna upprättar varje år en statistisk redogörelse över sin verksamhet på särskild blankett. Redogörelsen omfattar samtliga barn som under året varit föremål för åtgärd enligt barnavårdslagen. Därjämte lämnas vissa uppgifter rörande barnavårdsmannaskap, allmänna barnbidrag som utbetalats till annan än vårdnadshavaren samt rörande familjedaghem och eftermiddagshem (enskilda hem).

Efter erforderlig granskning och komplettering av primärmaterialet bearbetas detta, vilket sker maskinellt beträffande de individuella uppgifterna om barnen. Ej omhändertagna fosterbarn, över vilka nämnden övar tillsyn, redovisas separat.

##### Definitioner

En ny lag om samhällets vård av barn och ungdom trädde i kraft den 1 januari 1961 och ersatte 1924 års barnavårdslag. Liksom tidigare skall barnavårdsnämnd finnas i varje kommun. Barnavårdsnämndernas verksamhet omfattar dels allmänna åtgärder till barns och ungdoms välfärd, dels



ingripanden i enskilda fall i syfte att undanröja konstaterade hjälpbehov eller missförhållanden. I verksamheten ingår även tillsyn över alla fosterhem och barnavårdsanstalter inom den egna kommunen.

**Förebyggande åtgärder.** Dessa åtgärder berör dels barn och ungdomar under 18 år som får olämplig fostran eller utsätts för misshandel i hemmet (25 § mom a), dels ungdomar under 21 år, vilka begått brottsliga handlingar, fört ett sedeslöst liv, underlåtit att efter förmåga ärligen försörja sig eller missbrukat rusdrycker eller narkotiska medel eller visat därmed jämförbara beteenderubbningar (25 § mom b). De förebyggande åtgärderna omfattar *hjälpåtgärder*, innefattande råd och stöd, *förmåning och varning*, *föreskrifter* rörande den unges levnadsförhållanden samt *övervakning*.

**Utredning.** Om det finns sannolika skäl för att ett ingripande enligt ovan angivna indikationer (25 § a eller b) kommer att ske, kan barnet såsom en provisorisk åtgärd omhändertas för utredning enligt 30 §. Denna form av omhändertagande kan pågå i högst fyra veckor i avvaktan på att ärendet skall slutligt avgöras.

**Samhällsvård.** Bedöms de förebyggande åtgärderna såsom gagnlösa eller har sådana vidtagits utan att medföra rättelse, skall barnet omhändertas för samhällsvård enligt 29 §.

Barn under 18 år, som är föräldralöst, eller övergivet (31 § 1 st) eller barn, som på grund av fysisk eller psykisk sjukdom eller av annan orsak är i behov av vård utom hemmet (31 § 2 st), skall omhändertas för samhällsvård enligt 31 §, om behovet ej kan tillgodoses på annat sätt. Samhällsvård enligt denna paragraf förutsätter i förekommande fall medgivande av barnets föräldrar.

Beslut om *villkorligt upphörande* av samhällsvården kan förekomma beträffande barn, som omhändertagits enligt 29 §,

varvid nämnden skall se till att barnet kommer i goda levnadsförhållanden. Ovan nämnda beslut innebär att samhällsvården försöksvis avslutas, men att den när som helst kan återupptas, om så erfordras.

Barnavårdsnämnden kan enligt 41 § 2 st begränsa föräldrarnas umgänge med barn, som omhändertagits för samhällsvård, i den mån behandlingen kräver detta.

Sedan barnavårdsnämnden beslutat att någon skall omhändertas enligt 29 eller 30 § skall beslutet delges honom själv, om han fyllt 15 år, och hans föräldrar. Lämnar den som delgetts beslutet icke sitt samtycke till verkställighet av detsamma skall detta underställas länsstyrelsens prövning (24 § 2 st).

Vården av omhändertagna barn skall ske utom det egna hemmet. Antingen skall barnet placeras i ett enskilt hem eller på en lämplig anstalt. I redovisningen förekommer fall där placering utom hemmet ännu ej hunnit genomföras. Beslut om omhändertagande förfaller dock, om beslutet ej börjat verkställas inom 6 månader från den dag, då det vann laga kraft. Vård på mer än ett sätt kan givetvis förekomma under året. I så fall redovisas den sista vårdformen.

**Kostnader.** Kostnaderna under året för de barn som varit föremål för förebyggande åtgärder eller omhändertagande avser kommunernas bruttoutgifter, oavsett om de ersätts från annat håll eller ej. Kostnaderna för de omhändertagna barnen omfattar dels inackorderingsavgifter i enskilda hem och vårdavgifter på anstalter, dels andra kostnader såsom resor, utrustning o d. Beträffande kostnaderna för vård på anstalt bör observeras att de endast avser avgifter som utgår enligt fastställd taxa och ej de kostnader kommunerna såsom huvudmän i övrigt bestrider.

**Fosterbarn.** Enligt barnavårdslagen är barn under 16 år, som vårdas och fostras i annat enskilt hem än hos föräldrarna eller

särskilt förordnad förmyndare, vilken har vårdnaden om barnet, att betrakta som fosterbarn. Barnavårdsnämnden skall utöva fortlöpande tillsyn över alla fosterhem inom sin kommun. De i tab. D 9—D 11 redovisade uppgifterna avser de ej omhändertagna fosterbarnen. De omhändertagna fosterbarnen ingår bland de övriga för samhällsvård omhändertagna barnen, som redovisas i tab D 4—D 8.

**Barnavårdsmanaskap.** Alltsedan år 1917 skall barnavårdsman alltid förordnas för barn med utomäktenskaplig börd. År 1940 gavs det också möjlighet för barnavårdsnämnd att förordna om barnavårdsman för barn med inomäktenskaplig börd, såvida endast en av föräldrarna har vårdnaden om barnet och denna själv gör framställning till nämnden. I vissa fall kan nämnden, även utan att framställning görs, förordna om barnavårdsman. Uppdraget att vara barnavårdsman upphör när barnet fyller 18 år, men förordnandet kan förlängas utöver denna ålder (till 21 år) liksom även upphöra dessförinnan, om behov av barnavårdsman ej längre föreligger.

## Bidragförskott

(Tabell E 1—E 7)

### Primärmateriallets insamling och bearbetning

Bidragförskottsstatistiken grundas sedan den 1 juli 1964 på avskrifter av de förteckningar över handlagda bidragförskottsärenden, som barnavårdsnämnden har att bifoga sina till länsstyrelsen ingivna ansökningar om gottgörelse av statsverket för utgivna bidragförskott.

Bearbetningen av materialet sker i två etapper. Dels sker en totalräkning av vissa huvuddata beträffande verksamheten i kommuner, län och hela riket. Dels görs ett systematiskt urval omfattande 1/30 av samtliga redovisade barn med bidragförskott. Därvid sammanställs kombinationer

av olika data om de bidragsberättigade barnen (börd, ålder) underhållsbidragens storlek och resultatet av kravverksamheten för olika grupper av barn.

Tab E 1—E 3 har sammanställts på grundval av totalbearbetningen, tab E 4—E 7 på grundval av urvalsbearbetningen.

### Definitioner

Bidragförskott utgår till fränskilda makars och ogifta föräldrars barn. Den grundläggande förutsättningen för rätt till bidragförskott är, att barnet som vårdnadshavare har antingen den ene av föräldrarna eller en särskilt förordnad förmyndare.

Fader eller moder, som ej är vårdnadshavare, har i princip skyldighet att fullgöra sin underhållsplikt genom att betala underhållsbidrag. För att bidragförskott skall utgå är det ej nödvändigt att underhållsbidrag blivit fastställt, ej heller erfordras, beträffande utomäktenskapligt barn, att faderskapet till barnet fastställts. Förskottet utgår t o m den månad då barnet fyller 16 år.

Beräkningsgrunderna framgår av 4 § lagen om bidragförskott (BFL).

4 § första st. Om underhållsskyldig ej betalar underhållsbidrag utgår bidragförskott med 25 % av det i lagen om allmän försäkring angivna basbeloppet (5 500 kr jan—mars 1967, 5 700 kr april—dec 1967).

4 § andra st. Om ingen av föräldrarna är vårdnadshavare och bidragförskott skall utgå i förhållande till båda, utgör vardera bidragförskottet 17,5 % av basbeloppet. Är barnet berättigat till barnpension enligt lagen om allmän försäkring utgör bidragförskottet 10 % av basbeloppet.

4 § tredje st. Om underhållsbidrag betalas i vederbörlig ordning och detta är lägre än det belopp, som skulle utgå enligt första eller andra stycket, utbetalas mellanskillnaden som bidragförskott.

4 § fjärde st. Om vårdnadshavaren utan giltigt skäl underlåter att vidtaga eller med-

verka till åtgärder för att få underhållsbidraget höjt, utgår bidragsförskott inte med högre belopp än underhållsbidraget.

**Återkrav.** Bidragsförskott, som utgivits enligt 4 § första, andra eller fjärde stycket lagen om bidragsförskott skall återkrävas från den underhållsskyldige. Dock kan aldrig högre belopp återkrävas än som svarar mot fastställt underhållsbidrag. Detta utesluter kravverksamhet bl a i fall då underhållsbidrag ej är fastställt.

## Barnvårdsanstalter

(Tabell F 1—F 16)

### Primärmateriallets insamling och bearbetning

Statistiken över barnhem och barnkolonier grundas på årliga redogörelser enligt fastställda formulär, som anstalternas huvudmän avger till socialstyrelsen. Socialstyrelsen bearbetar och sammanställer uppgifterna över barnhemmen, medan för barnkolonierna granskning och maskinell bearbetning av uppgifterna sker inom statistiska centralbyrån. Uppgifterna angående de statsbidragsberättigade barnstugorna härrör från de uppgifter huvudmännen lämnar till socialstyrelsen i samband med ansökan om statsbidrag. Sammanställningen görs manuellt av socialstyrelsen.

### Definitioner

**Barnhem.** Varje landsting och stad utom landsting skall enligt 56 § barnvårdslagen, i den mån icke annan drar försorg därom, inrätta och driva de barnhem som finns upptagna i den av Kungl. Maj:t fastställda barnhemsplanen. Till dessa barnhem inom barnhemsplanen utgår statsbidrag. Den föreliggande redovisningen avser endast dessa hem.

Barnhemmen indelas i fyra grupper: a) *spädbarnshem*, på vilka vårdas barn under 1 år, som ej åtföljs av sina mödrar, b) *mödrahem*, för vård av späda barn,

som åtföljs av sina mödrar, c) *upptagningshem*, för tillfällig vård och fostran samt observation av barn som fyllt 1 år samt d) *specialhem*, för vård och fostran under längre tid av barn som fyllt 1 år. Dessutom förekommer *mödra- och spädbarnshem*, vilket är en kombination av grupperna a) och b).

Redovisningen av barnhemmens ekonomiska förhållanden bygger på uppgifter från hem, som varit öppna under hela året och som lämnat bearbetningsbara uppgifter. Redovisningen avser bruttokostnaderna per vård dag. Den nettoutgift som dessutom anges har erhållits genom att från bruttokostnaden dra utgifter för personalens pensionering och personalens ersättning för kost och logi samt ersättning från annan anstalt. Driftskostnaderna inkluderar ej nyanläggningar och större reparationer.

**Barnstugor.** Barnstugorna tar regelbundet emot barn för vård och fostran under en begränsad del av dygnet. Tre slag av barnstugor finns: a) *daghem* för barn från spädbarnsåldern till skolpliktig ålder, b) *lekstugor* för barn i åldern 3—6 år och c) *fritidshem* för de yngre skolbarnen.

**Barnkolonier.** Barnkolonierna är barnvårdsanstalter för sluten vård och fostran av barn under sommaren eller eljest under viss begränsad del av året. Kolonierna ordnas företrädesvis av föreningar och kommuner eller kommunala organ för vilka kommunerna bestrider den huvudsakliga kostnaden för koloniernas drift. I driftskostnaderna har ej inräknats utgifter för nyanläggningar och större reparationer.

## Ungdomsvårdsskolor

(Tabell G 1—G 5)

Statistiken över ungdomsvårdsskolorna grundar sig på de månatliga rapporter skolorna avlämnar till socialstyrelsen. Data från dessa rapporter antecknas av social-

styrelsen på särskilda elevstatistik kort, som sedan utgör underlag för maskinell bearbetning av statistiska centralbyrån.

Ungdomsvårdsskolorna är skolor för vård, fostran och utbildning av vissa barn och ungdomar som omhändertagits av barnvårdsnämnderna för samhällsvård. Intagning vid ungdomsvårdsskola kan ske genom inskrivning som elev vid skolan eller genom intagning för observation.

Det finns två olika typer av skolor, nämligen *skolhem* för barn i skolpliktig ålder samt *yrkesskolor* för ungdom som avslutat sin skolgång. Vården av eleverna äger rum inom eller utom skola. Vid vård utom skola överlämnas eleven till enskilt hem, inackorderingshem, annan anstalt e. d. Vård utom skola ersätter begreppen utackordering och villkorlig utskrivning enligt den äldre barnvårdslagen, med den skillnaden att eleven enligt den nya barnvårdslagen ej kan placeras i sitt föräldrahem.

Begreppet *första vårdtid* avser den tid eleven tillbragt som intagen vid skolan före den första utplaceringen för vård utom skola eller utskrivningen. Med *vårdtid* avses den sammanlagda tid eleven vårdats inom och utom skola.

## Nyktersvård

(Tabell H 1—H 16)

### Primärmateriallets insamling och bearbetning

Statistiken över nyktersvårdsnämndernas verksamhet baseras på uppgifter ur nyktersvårdsnämndernas årsberättelser, som varje år insänds till socialstyrelsen för att biläggas nyktersvårdsnämndens ansökan om statsbidrag. I årsberättelsen lämnas uppgifter om totalantalet personer som nyktersvårdsnämnden tagit befattning med under redovisningsåret samt vissa andra uppgifter om nämndens verksamhet såsom hjälpåtgärder enligt 14 § nyktersvårdslagen

och körkortsärenden. Efter erforderlig granskning och komplettering av det insamlade materialet sker maskinell bearbetning av statistiska centralbyrån.

Statistiken över de svåraste alkoholmissbrukarna (tvångsåtgärdsfallen) omfattar uppgifter om samtliga personer, som under redovisningsåret varit föremål för åtgärder enligt 15, 18, 36, 55 eller 58 § nyktersvårdslagen. Statistiken grundas på särskilda blanketter, som varje år inges av nyktersvårdsnämnderna till statistiska centralbyrån. För varje person lämnas uppgift om ålder, kön och civilstånd samt om vilka olika slag av åtgärder som förekommit. Efter granskning och kodning av uppgifterna stansas ett hålkort för varje person, varefter maskinell bearbetning sker.

Uppgifter om nyktersvårdsnämndernas ekonomiska förhållanden erhålles från nämndernas statsbidragsansökningar, som varje år insänds till socialstyrelsen för beviljande av statsbidrag. Bearbetningen av dessa uppgifter göres av socialstyrelsen.

### Definitioner

Nyktersvårdsnämnderna har till uppgift att övervaka nyktersvårdstillståndet inom sitt verksamhetsområde samt att vidtaga åtgärder till dess förbättrande.

**Undersökningsfall.** Med undersökningsfall avses de personer, som endast varit föremål för undersökning. Nyktersvårdsnämnderna är skyldiga att företa undersökning beträffande varje person om vilken de erfarit, att han använt alkoholhaltiga drycker till uppenbar skada för sig själv eller annan.

**Hjälptåtgärdsfall.** Med hjälptåtgärdsfall avses de personer, för vilka enbart hjälptåtgärder företagits. Hjälptåtgärdena utgör den generella behandlingsformen vid lindrigare fall av alkoholmissbruk. I de fall det framkommer av nyktersvårdsnämnds undersökning att en person missbrukar alkoholhaltiga drycker vidtages lämpliga hjälptåtgärder.

Till hjälpåtgärder räknas även ett samtal om det har rådgivande eller eljest terapeutisk karaktär. Gränsen mellan dessa lindrigare hjälpåtgärdsfall, där ett rådgivande samtal förekommit som enda åtgärd, och undersökningsfallen är på sina håll mycket svår att dra.

**Tvångsåtgärdsfall.** Med tvångsåtgärdsfall avses de svåraste alkoholmissbrukarna, vilka varit föremål för åtgärder enligt 15, 18, 36, 55 eller 58 § nykterhetsvårdslagen. För dessa personer är »hemfallenhet» åt alkoholmissbruk konstaterad. Dessutom skall minst en av de i paragraf 15 omnämnda *specialindikationerna* vara för handen såvida ej enbart frivilligt ingående på allmän vårdanstalt (58 §) förekommit. Vilka dessa indikationer är, framgår av tab H 9. De svåraste missbrukarna kan av nykterhetsnämnden ställas under *övervakning* eller *tvångsintagas* på allmän vårdanstalt för alkoholmissbrukare. I första hand söker emellertid nykterhetsnämnderna i allmänhet att uppnå avsett resultat på annat sätt (övervakning, hjälpåtgärder) än genom vård på allmän vårdanstalt för alkoholmissbrukare. Hjälpåtgärder enligt 14 § nykterhetsvårdslagen företages ofta tillsammans med strängare åtgärder mot dessa personer.

**Körkortsärenden.** Körkortsärenden, dvs yttranden angående lämplighetsintyg för körkortssökande, ingår också bland nykterhetsnämndernas arbetsuppgifter. Ävenså åligger det nykterhetsnämnderna att till länsstyrelse göra anmälningar om körkortsinnehavare, som ställs under övervakning enl 15 § nykterhetsvårdslagen och om körkortsinnehavare, för vilka ansökan ingivits om intagning på allmän anstalt för alkoholmissbrukare. Finner nykterhetsnämnd i annat fall än som ovan nämnts att rätten för viss person att inneha körkort bör omprövas till följd av dennes alkoholmissbruk, åligger det också nämnden att ingiva meddelande härom till den länsstyrelse, som

utfärdat körkortet. Därutöver skall nykterhetsnämnd till länsstyrelse eller annan myndighet avge remissyttrande angående återkallelse respektive omhändertagande av körkort.

## Utgifter för sociala ändamål

(Tab. J 1—J 3)

Sammanställningen över utgifterna för olika sociala ändamål är uppgjord i enlighet med de principer, som uppdragits av en nordisk expertkommitté.<sup>1</sup>

Inom varje utgiftsgrupp redovisas såväl statens och kommunernas utgifter till respektive förvaltningsgrenar som de avgifter och premier som arbetsgivare och befolkning erlägger. För arbetsgivarnas del är dock endast medräknade deras författningens bidrag. Således har deras frivilliga eller avtalsenliga bidrag till sociala ändamål utelämnats. I fråga om den enskilda hjälpverksamhet, som på olika områden bedrivs av bl a föreningar och stiftelser, redovisas inga andra kostnader än de offentliga bidrag, som i förekommande fall lämnats. I redovisningen ingår också ränte- och andra inkomster, som socialförsäkringsorganen har av fonder o d.

Utgiftsbeloppen är redovisade netto, vilket innebär att inkomster i form av ersättningar från de hjälpta frånräknats. Beträffande anstalterna innefattar utgiftsbeloppen icke deras anläggningskostnader utan endast kostnader för driften.

Tab J 2 visar såväl kostnader för dem som lämnat ekonomiska bidrag som värdet för mottagaren av erhållen hjälp. I kol 3—6 anges de belopp, som socialvården erhållit av skattemedel från staten (kol 3), av kommuner och landsting (kol 4), i form av avgifter från arbetsgivare (kol 5) och från enskilda försäkringstagare (kol 6). Ökas summan av dessa kostnader (kol 7)

<sup>1</sup> Senaste publikationen Nordisk statistisk skriftserie. "Social trygghet i de nordiska länderna" (Köpenhamn 1969).

med räntor och andra inkomster, som socialförsäkringsorganen har av fonder o dyl (kol 8), och minskas resp ökas med de belopp, som överförts till resp från fonder (kol 9), får man de totalbelopp som under året utbetalats (kol 2).

**Tabell A1 Antal hjälptagare 1958—1967**  
Number of relief recipients

År	Antal			På 1 000 inv.		
	Landsbygd	Städer	Hela riket	Landsbygd	Städer	Hela riket
1958	137 423	191 514	328 937	37	51	44
1959	137 205	189 587	326 792	38	50	44
1960	127 217	174 745	301 962	35	46	40
1961	121 581	161 232	282 813	33	42	38
1962	122 439	159 134	281 573	34	41	37
1963	116 212	153 440	269 652	35	39	36
1964	115 422	151 361	266 783	32	38	35
1965	112 796	162 759	275 555	32	39	36
1966	119 416	178 895	298 311	33	43	38
1967	112 379	209 654	322 033	34	46	41

**Tabell A2**  
**Hjälpfallen fördelade på olika**  
**hjälpformer 1958—1967.**  
**Bruttoredoovsining<sup>1</sup>**  
Relief cases by forms of assistance. Gross reports

År	Antal fall	Därav	
		Hjälp till uppehållet	Annan hjälp
1958	156 400	127 475	56 955
1959	155 543	127 580	56 955
1960	143 304	117 480	53 265
1961	136 506	107 632	56 983
1962	136 314	108 654	56 527
1963	131 866	104 292	53 584
1964	129 906	100 993	53 914
1965	136 439	106 810	55 516
1966	149 173	117 077	61 918
1967	163 946	133 013	65 646

<sup>1</sup>En och samma person kan återfinnas i mer än en undergrupp.

**Tabell A3 Socialhjälpens värde i milj. kronor för olika hjälpformer 1958—1967**

Value of social assistance in millions of crowns for various forms of assistance

År	Hjälp till uppehållet	Annan hjälp	Summa	Summa i 1949 års penningvärde
1958	108,6	21,3	129,9	85,5
1959	112,6	23,2	135,8	88,8
1960	104,1	21,3	125,4	78,9
1961	96,2	24,4	120,6	74,0
1962	103,7	26,2	129,9	76,4
1963	100,1	27,1	127,2	72,7
1964	99,5	30,8	130,3	72,0
1965	108,0	36,9	144,9	76,2
1966	127,3	44,7	172,0	85,1
1967	157,7	51,6	209,3	97,8

**Tabell A4 Hjälpfall och hjälptagare inom olika riksområden 1967**  
Relief cases and relief recipients in various regions

Riksområde	Hjälpfall			Hjälptagare		
	Antal	Förändring sedan 1966		Antal	Förändring sedan 1966	
		Antal	%		Antal	%
<b>Landsbygd</b>	51 513	— 3 129	— 5,7	112 379	— 7 037	— 5,9
Mälardalen	11 834	+ 948	+ 8,7	27 591	+ 2 068	+ 8,1
Östra Götaland	7 248	— 223	— 3,0	15 939	— 841	— 5,0
Södra Götaland	4 679	— 915	—16,4	11 142	— 2 089	—15,8
Bohuslän o. Vänerlän	9 324	+ 173	+ 1,9	19 168	+ 54	+ 0,3
Dalarna o. nedre Norrland	12 229	— 1 629	—11,8	24 691	— 2 940	—10,6
Övre Norrland	6 199	— 1 483	—19,3	13 848	— 3 289	—19,2
<b>Städer</b>	112 433	+17 902	+18,9	209 654	+30 759	+17,2
Stockholm	23 516	+ 3 192	+15,7	37 624	+ 3 648	+10,7
Göteborg	12 070	+ 3 393	+39,1	21 541	+ 5 399	+33,4
Malmö	9 542	+ 1 934	+25,4	16 167	+ 3 353	+26,2
Städer med 30 000—200 000 inv.	42 431	+ 9 243	+27,9	83 790	+18 850	+29,0
Städer med 10 000—30 000 inv.	20 855	+ 194	+ 0,9	42 276	— 173	— 0,4
Städer under 10 000 inv.	4 019	— 54	— 1,3	8 256	— 318	— 3,7
<b>Hela riket</b>	163 946	+14 773	+ 9,9	322 033	+23 722	+ 8,0



**Tabell A5 Hjälpfallen fördelade efter familjetyp 1967**  
Relief cases by type of family

	Ensamma män		Ensamma kvinnor		Giftn par		Samtliga
	Utan barn	Med barn	Utan barn	Med barn	Utan barn	Med barn	
<b>Landsbygd</b>							
Antal fall	13 442	219	12 059	5 645	8 247	11 901	51 513
Förändring sedan 1966	+ 8	— 44	—1 352	+ 112	—1 311	— 542	— 3 129
D:o i %	+ 0,0	—16,7	— 10,1	+ 2,0	— 13,7	— 4,4	— 5,7
<b>Städer</b>							
Antal fall	41 004	599	26 557	14 737	11 274	18 262	112 433
Förändring sedan 1966	+9 114	+ 273	+3 318	+1 429	+ 832	+2 936	+17 902
D:o i %	+ 28,6	+83,7	+ 14,3	+ 10,7	+ 8,0	+ 19,2	+ 18,9
<b>Hela riket</b>							
Antal fall	54 446	818	38 616	20 382	19 521	30 163	163 946
Förändring sedan 1966	+9 122	+ 229	+1 966	+1 541	— 479	+2 394	+14 773
D:o i %	+ 20,1	+38,9	+ 5,4	+ 8,2	— 2,4	+ 8,6	+ 9,9

**Tabell A6 Hjälpfallen fördelade efter familjetyp samt hjälptagarna fördelade på vuxna och barn länsvis 1967**

Relief cases by type of family and relief recipients broken down between adults and children, by county

Län	Hjälpfall						Hjälptagare		
	Ensamma män		Ensamma kvinnor		Giftna par		Vuxna män	Vuxna kvinnor	Barn under 16 år
	Utan barn	Med barn	Utan barn	Med barn	Utan barn	Med barn			
<b>Landsbygd</b>	13 442	219	12 059	5 645	8 247	11 901	33 809	37 852	40 718
Stockholms	1 546	16	1 053	1 058	662	1 820	4 044	4 593	6 056
Uppsala	257	11	267	127	221	273	762	888	935
Södermanlands	211	8	222	108	205	332	756	867	1 113
Östergötlands	415	5	465	215	412	497	1 329	1 589	1 640
Jönköpings	297	7	242	137	178	319	801	876	1 117
Kronobergs	430	9	378	124	192	329	960	1 023	1 099
Kalmar	536	9	519	180	388	448	1 381	1 535	1 537
Gotlands	140	—	134	39	108	96	344	377	331
Blekinge	193	2	175	69	160	202	557	606	661
Kristianstads	372	10	395	199	191	475	1 048	1 260	1 676
Malmöhus	438	7	388	160	222	461	1 128	1 231	1 643
Hallands	132	6	115	55	97	155	390	422	520
Göteborgs o. Bohus	446	12	642	166	302	296	1 056	1 406	1 005
Älvsborgs	621	11	615	317	304	458	1 394	1 694	1 919
Skaraborgs	561	9	447	169	206	395	1 171	1 217	1 457
Värmlands	868	10	874	326	604	665	2 147	2 469	2 233
Örebro	474	5	571	207	327	440	1 246	1 545	1 511
Västmanlands	362	5	292	152	219	383	969	1 046	1 260
Kopparbergs	736	7	531	266	329	470	1 542	1 596	1 636
Gävleborgs	979	15	809	425	640	725	2 359	2 599	2 545
Västernorrlands	1 186	11	972	357	712	714	2 623	2 755	2 382
Jämtlands	710	8	518	214	474	421	1 613	1 627	1 414
Västerbottens	628	17	622	191	442	581	1 668	1 836	1 745
Norrbottnens	904	19	813	384	652	946	2 521	2 795	3 283
<b>Städer</b>	41 004	599	26 557	14 737	11 274	18 262	71 139	70 830	67 685
Stockholms stad	10 072	68	6 544	3 240	1 572	2 020	13 732	13 376	10 516
Stockholms	1 412	12	1 142	691	519	983	2 926	3 335	3 183
Uppsala	1 010	5	631	493	265	526	1 806	1 915	2 008
Södermanlands	1 249	16	1 027	590	653	1 062	2 980	3 332	3 477
Östergötlands	2 208	17	1 545	858	845	1 229	4 299	4 477	4 282
Jönköpings	1 026	10	745	312	328	630	1 994	2 015	2 031
Kronobergs	260	3	164	78	70	148	481	460	501
Kalmar	621	2	556	242	355	439	1 417	1 592	1 414
Gotlands	120	—	69	64	54	102	276	289	323
Blekinge	521	4	596	191	321	413	1 259	1 521	1 285
Kristianstads	279	4	219	90	104	190	577	603	600
Malmöhus	5 666	185	3 851	1 278	1 696	2 251	9 798	9 076	7 451
Hallands	531	5	402	98	170	432	1 138	1 102	1 098
Göteborgs o. Bohus	6 434	177	2 558	2 260	1 031	1 747	9 389	7 596	8 438
Älvsborgs	975	8	668	466	283	583	1 849	2 000	2 211
Skaraborgs	758	7	557	357	214	501	1 480	1 629	1 823
Värmlands	847	4	653	304	358	528	1 737	1 843	1 730
Örebro	1 159	18	754	474	377	676	2 230	2 281	2 359

Tabell A 6 (forts)

Län	Hjälpfall						Hjälptagare		
	Ensamma män		Ensamma kvinnor		Giftn par		Vuxna män	Vuxna kvinnor	Barn under 16 år
	Utan barn	Med barn	Utan barn	Med barn	Utan barn	Med barn			
Västmanlands	1 237	6	688	567	342	980	2 565	2 577	3 293
Kopparbergs	958	6	572	393	345	655	1 964	1 965	1 443
Gävleborgs	1 134	12	836	476	460	602	2 208	2 374	2 215
Västernorrlands	880	9	495	383	263	383	1 535	1 524	1 636
Jämtlands	264	—	159	75	70	87	421	391	307
Västerbottens	686	8	579	271	277	474	1 445	1 601	1 637
Norrbottnens	697	13	547	486	302	621	1 633	1 956	2 424
<b>Hela riket</b>	<b>54 446</b>	<b>818</b>	<b>38 616</b>	<b>20 382</b>	<b>19 521</b>	<b>30 163</b>	<b>104 948</b>	<b>108 682</b>	<b>108 403</b>
Stockholms stad	10 072	68	6 544	3 240	1 572	2 020	13 732	13 376	10 516
Stockholms	2 958	28	2 195	1 749	1 181	2 803	6 970	7 928	9 239
Uppsala	1 267	16	898	620	486	799	2 568	2 803	2 943
Södermanlands	1 460	24	1 249	698	858	1 394	3 736	4 199	4 590
Östergötlands	2 623	22	2 010	1 073	1 257	1 726	5 628	6 066	5 922
Jönköpings	1 323	17	987	449	506	949	2 795	2 891	3 148
Kronobergs	690	12	542	202	262	477	1 441	1 483	1 600
Kalmar	1 157	11	1 075	422	743	887	2 798	3 127	2 951
Gotlands	260	—	203	103	162	198	620	666	654
Blekinge	714	6	771	260	481	615	1 816	2 127	1 946
Kristianstads	651	14	614	289	295	665	1 625	1 863	2 276
Malmöhus	6 104	192	4 239	1 438	1 918	2 712	10 926	10 307	9 094
Hallands	663	11	517	153	267	587	1 528	1 524	1 618
Göteborgs o. Bohus	6 880	189	3 200	2 426	1 333	2 043	10 445	9 002	9 443
Älvsborgs	1 596	19	1 283	783	587	1 041	3 243	3 694	4 130
Skaraborgs	1 319	16	1 004	526	420	896	2 651	2 846	3 280
Värmlands	1 715	14	1 527	630	962	1 193	3 884	4 312	3 963
Örebro	1 633	23	1 325	681	704	1 116	3 476	3 826	3 870
Västmanlands	1 599	11	980	719	561	1 363	3 534	3 623	4 553
Kopparbergs	1 694	13	1 103	659	674	1 125	3 506	3 561	3 079
Gävleborgs	2 113	27	1 645	901	1 100	1 327	4 567	4 973	4 760
Västernorrlands	2 066	20	1 467	740	975	1 097	4 158	4 279	4 018
Jämtlands	974	8	677	289	544	508	2 034	2 018	1 721
Västerbottens	1 314	25	1 201	462	719	1 055	3 113	3 437	3 382
Norrbottnens	1 601	32	1 360	870	954	1 567	4 154	4 751	5 707

**Tabell A7 Hjälpfallen fördelade efter familjetyp samt hjälptagarna fördelade på vuxna och barn i städer med över 20 000 invånare 1967**

Relief cases by type of family and relief recipients broken down between adults and children in towns of more than 20 000 inhabitants

Stad	Hjälpfall						Hjälptagare		
	Ensamma män		Ensamma kvinnor		Gifta par		Vuxna		Barn under 16 år
	Utan barn	Med barn	Utan barn	Med barn	Utan barn	Med barn	Män	Kvinnor	
Stockholm	10 072	68	6 544	3 240	1 572	2 020	13 732	13 376	10 516
Göteborg	5 758	172	1 972	2 068	699	1 401	8 030	6 140	7 371
Malmö	3 729	172	2 568	704	1 119	1 250	6 270	5 641	4 256
Västerås	813	5	414	346	193	691	1 702	1 644	2 210
Uppsala	946	5	576	452	225	445	1 621	1 698	1 752
Norrköping	1 337	13	998	475	617	752	2 712	2 842	2 514
Örebro	823	12	410	286	195	372	1 402	1 263	1 322
Hälsingborg	715	5	435	252	199	311	1 230	1 197	1 175
Linköping	606	1	346	248	120	240	967	954	970
Borås	461	2	328	233	138	286	887	985	1 086
Eskilstuna	835	7	634	278	381	546	1 769	1 839	1 758
Skellefteå	352	3	323	141	154	247	756	865	833
Sundsvall	488	6	215	250	102	194	790	761	952
Gävle	679	6	505	185	273	333	1 291	1 296	1 081
Solna	559	3	415	197	209	355	1 126	1 176	976
Jönköping	475	2	250	119	112	247	836	728	768
Karlstad	415	1	260	123	120	239	775	742	725
Umeå	312	5	212	115	110	200	627	637	727
Södertälje	178	1	155	202	86	275	540	718	942
Lund	298	1	234	74	84	156	539	548	464
Halmstad	369	1	292	43	132	297	799	764	703
Kristianstad	111	3	82	32	54	94	262	262	263
Trollhättan	177	4	134	106	52	109	342	401	451
Karlskoga	178	3	191	104	90	170	441	555	556
Karlskrona	278	—	298	58	147	156	581	659	442
Kalmar	270	1	238	108	164	194	629	704	585
Uddevalle	335	1	249	96	109	173	618	627	524
Luleå	134	3	172	176	48	185	370	581	720
Trelleborg	318	1	190	80	72	183	574	525	599
Lidingö	86	1	79	34	36	41	164	190	143
Falun	267	2	147	63	113	149	531	472	267
Landskrona	353	—	284	87	153	156	662	680	477
Växjö	200	2	113	59	52	101	355	325	339
Piteå	150	4	142	94	118	192	464	546	642
Nyköping	173	—	141	62	86	146	405	435	428
Mölnådal	138	—	177	29	134	86	358	426	228
Karlshamn	94	3	119	55	70	112	279	356	356
Avesta	267	1	122	120	87	182	537	511	287
Ronneby	121	1	143	57	89	129	340	418	409
Kiruna	188	2	92	125	31	119	340	367	569
Sundbyberg	274	—	238	121	76	96	446	531	378
Borlänge	214	—	111	78	50	127	391	366	405
Motala	126	—	101	45	48	115	289	309	372
Skövde	195	2	185	115	71	224	492	595	703
Östersund	264	—	159	75	70	87	421	391	307
Nacka	131	1	83	62	39	72	243	256	257
Oskarshamn	109	—	121	25	91	99	299	336	260
Sandviken	141	3	101	83	56	83	283	323	330
Boden	160	3	115	75	59	83	305	332	335
Västervik	105	1	65	44	43	79	228	231	288
Ludvika	135	3	109	86	70	131	339	396	243
Kristinehamn	223	—	148	70	97	126	446	441	411
Katrineholm	63	2	132	91	92	123	280	438	425
Köping	155	—	110	108	53	115	323	386	491

**Tabell A8 Hjälpfallen fördelade efter familjetyp och riksområde 1967**  
Relief cases by type of family and by region

Riksområde	Antal fall i %					
	Ensamma män		Ensamma kvinnor		Gifta par	
	Utan barn	Med barn	Utan barn	Med barn	Utan barn	Med barn
<b>Landsbygd</b>	26	1	23	11	16	23
Mälardalen	24	1	20	14	14	27
Östra Götaland	25	0	24	10	18	23
Södra Götaland	24	1	23	10	14	28
Bohus o. Vänerlän	27	1	27	10	15	20
Dalarna o. nedre Norrland	30	0	23	10	18	19
Övre Norrland	25	1	23	9	17	25
<b>Städer</b>	36	1	24	13	10	16
Stockholm	42	0	28	14	7	9
Göteborg	48	1	16	17	6	12
Malmö	39	2	27	7	12	13
Städer med 30 000—200 000 inv.	33	0	23	12	12	20
Städer med 10 000—30 000 inv.	30	0	23	14	12	21
Städer med under 10 000 inv.	29	1	24	13	13	20
<b>Hela riket</b>	33	1	24	12	12	18

**Tabell A9 Hjälpfallen fördelade efter familjetyp, familjeföreståndarens ålder och barnantal 1967**

Relief cases by type of family, age of head of family, and number of children

	Ensamma män		Ensamma kvinnor		Gifta par		Samtliga	Därav	
	Utan barn	Med barn	Utan barn	Med barn	Utan barn	Med barn		Landsbygd	Städer
	Antal hjälpfall	54 446	818	38 616	20 382	19 521	30 163	163 946	51 513
Relativ fördelning, %									
<b>Familjeföreståndarens ålder</b>									
—15 år	0	—	0	0	—	—	0	0	0
16—29 »	30	23	15	49	5	31	26	22	28
30—39 »	14	32	5	27	5	31	16	14	17
40—49 »	17	29	10	17	8	24	16	14	16
50—59 »	16	14	16	6	20	11	14	15	14
60—66 »	9	2	16	1	20	2	10	11	9
67—74 »	7	—	18	—	25	1	9	12	8
75— »	7	—	20	0	17	0	9	12	8
<b>Barnantal</b>									
0 barn	100	—	100	—	100	—	68	65	70
1—2 »	—	76	—	80	—	63	22	23	22
3 o. fl. »	—	24	—	20	—	37	10	12	8

**Tabell A10 Hjälpstagarna fördelade på vuxna och barn 1967**  
Relief recipients broken down between adults and children

Område	Vuxna			Barn under 16 år	Samtliga
	Män	Kvinnor	Summa		
<b>Landsbygd</b>					
Antal hjälpstagare	33 809	37 852	71 661	40 718	112 379
Förändring sedan 1966	-1 889	-3 093	-4 982	-2 055	- 7 037
D:o i %	- 5,3	- 7,6	- 6,5	- 4,8	- 5,9
<b>Städer</b>					
Antal hjälpstagare	71 139	70 830	141 969	67 685	209 654
Förändring sedan 1966	+13 155	+ 8 515	+ 21 670	+ 9 089	+ 30 759
D:o i %	+ 22,7	+ 13,7	+ 18,0	+ 15,5	+ 17,2
<b>Hela riket</b>					
Antal hjälpstagare	104 948	108 682	213 630	108 403	322 033
Förändring sedan 1966	+11 266	+ 5 422	+ 16 688	+7 034	+ 23 722
D:o i %	+ 12,0	+ 5,3	+ 8,5	+ 6,9	+ 8,0

**Tabell A11**  
**Hjälpstagarna fördelade efter**  
**kön, civilstånd och ålder 1967**  
Relief recipients by sex, civil  
status, and age

	Hjälp- tagare i %	Antal hjälp- tagare på 1 000 invånare	
		1967	1966
<b>Kön och civilstånd</b>			
Vuxna män	33	35	31
Ej gifta <sup>1</sup>	17	48	40
Gifta	16	26	26
Vuxna kvinnor	34	35	34
Ej gifta <sup>1</sup>	18	50	46
Gifta	16	26	26
Barn under 16 år	34	62	58
<b>Ålder<sup>2</sup></b>			
—15 år	34	62	58
16—29 »	17	32	27
30—39 »	11	40	35
40—49 »	11	32	30
50—59 »	9	29	29
60—66 »	6	34	36
67—74 »	6	42	42
75— »	6	49	53
Samtliga	100	41	38

<sup>1</sup> Inklusiva änklingar, änkor och fränskilda. — <sup>2</sup> Hustrun har inräknats i samma åldersgrupp som mannen.

**Tabell A12**  
**Antal hjälptagare på 1 000**  
**invånare, länsvis och i större**  
**städer 1967**  
**Number of relief recipients per**  
**1,000 of population in**  
**counties and major towns**

Län	Lands- bygd	Städer	Samtliga kommuner
Stockholms stad	—	48	48
Stockholms	39	38	39
Uppsala	34	51	44
därav Uppsala stad	—	54	54
Södermanlands	34	60	52
därav Eskilstuna stad	—	83	83
Östergötlands	33	57	48
därav Norrköpings stad	—	86	86
Linköpings stad	—	37	37
Jönköpings	20	39	30
Kronobergs	25	33	27
Kalmar	34	42	38
Gotlands	29	50	36
Blekinge	39	39	39
Kristianstads	22	22	22
Malmöhus	21	53	45
därav Malmö stad	—	64	64
Hälsingborgs stad	—	45	45
Hallands	14	38	25
Göteborgs o. Bohus	25	47	43
därav Göteborgs stad	—	49	49
Älvsborgs	23	36	29
därav Borås stad	—	43	43
Skaraborgs	25	49	35
Värmlands	41	45	42
Örebro	38	43	41
därav Örebro stad	—	46	46
Västmanlands	38	50	46
därav Västerås stad	—	52	52
Kopparbergs	33	40	36
Gävleborgs	46	52	49
därav Gävle stad	—	61	61
Västernorrlands	48	41	45
därav Sundsvall stad	—	41	41
Jämtlands	45	43	44
Västerbottens	45	40	42
därav Skellefteå stad	—	40	40
Norrbottnens	66	46	56
Hela riket 1967	34	46	41
» 1966	33	43	38

**Tabell A13 Kommunerna fördelade efter antal hjälptagare på 1 000 invånare, länsvis 1967**

Communes by number of relief recipients per 1,000 of population, by county

Län	Antal kom-muner	Därav med nedanstående antal hjälptagare på 1 000 invånare							
		—10	11—20	21—30	31—40	41—50	51—70	71—90	91—
<b>Landsbygd</b>	768	158	199	167	103	60	61	16	4
Stockholms	37	5	6	5	8	8	5	—	—
Uppsala	20	—	7	7	4	—	2	—	—
Södermanlands	27	2	7	6	7	3	2	—	—
Östergötlands	34	5	7	10	9	1	2	—	—
Jönköpings	42	23	9	6	4	—	—	—	—
Kronobergs	39	10	15	12	1	1	—	—	—
Kalmar	38	2	13	8	9	4	2	—	—
Gotlands	13	1	3	7	1	1	—	—	—
Blekinge	8	2	1	2	1	1	1	—	—
Kristianstads	48	17	19	9	1	2	—	—	—
Malmöhus	51	17	17	10	5	2	—	—	—
Hallands	32	21	8	1	2	—	—	—	—
Göteborgs o. Bohus	31	7	13	8	2	1	—	—	—
Älvsborgs	55	16	20	16	—	1	2	—	—
Skaraborgs	43	9	12	15	5	2	—	—	—
Värmlands	42	2	10	9	8	5	7	1	—
Örebro	19	2	5	4	3	2	2	1	—
Västmanlands	18	3	4	2	4	3	2	—	—
Kopparbergs	32	8	5	7	6	4	1	1	—
Gävleborgs	33	1	3	9	6	4	7	2	1
Västernorrlands	32	2	4	5	4	7	8	2	—
Jämtlands	32	1	7	5	9	2	4	3	1
Västerbottens	24	2	4	4	3	3	7	1	—
Norrbottens	18	—	—	—	1	3	7	5	2
<b>Städer</b>	132	4	9	33	43	31	10	2	—
<b>Hela riket</b> 1967	900	162	208	200	146	91	71	18	4
1966	995	180	230	241	166	88	65	23	2



**Tabell A14 Hjälfallen fördelade efter familjetyp och hjälpform 1967**  
Relief cases by type of family and form of assistance

Hjälppform	Ensamma män		Ensamma kvinnor		Giftna par		Samtliga
	Utan barn	Med barn	Utan barn	Med barn	Utan barn	Med barn	
<b>Landsbygd</b>							
Antal fall	13 442	219	12 059	5 645	8 247	11 901	51 513
Därav, i %, med hjälp till uppehållet	54	48	47	74	46	70	57
annan hjälp	32	27	42	6	40	11	28
hjälp till uppehållet + annan hjälp	14	25	11	20	14	19	15
<b>Städer</b>							
Antal fall	41 004	599	26 557	14 737	11 274	18 262	112 433
Därav, i %, med hjälp till uppehållet	68	69	50	70	45	64	61
annan hjälp	11	6	27	3	27	5	14
hjälp till uppehållet + annan hjälp	21	25	23	27	28	31	25
<b>Hela riket</b>							
Antal fall	54 446	818	38 616	20 382	19 521	30 163	163 946
Därav, i %, med hjälp till uppehållet	65	64	49	71	46	66	60
annan hjälp	16	11	32	4	32	7	18
hjälp till uppehållet + annan hjälp	19	25	19	25	22	27	22

**Tabell A15 Personer som fått hjälp till uppehållet eller annan hjälp, 1967**

Persons receiving assistance with living expenses, or "other assistance"

Område	Personer med hjälp till uppehållet		Personer med annan hjälp	
	Antal	Förändring i % sedan 1966	Antal	Förändring i % sedan 1966
<b>Landsbygd</b>	93 980	+ 0,9	33 685	-1,0
Vuxna män	24 760	- 1,4	13 285	- 5,1
Vuxna kvinnor	27 855	- 5,7	14 015	- 2,8
Barn under 16 år	41 365	+ 7,4	6 385	+13,6
<b>Städer</b>	190 252	+21,1	60 807	+25,6
Vuxna män	62 492	+26,9	23 046	+21,2
Vuxna kvinnor	59 171	+15,4	26 575	+21,7
Barn under 16 år	68 589	+21,3	11 186	+47,7
<b>Hela riket</b>	284 232	+13,6	94 492	+14,6
Vuxna män	87 252	+17,4	36 331	+10,0
Vuxna kvinnor	87 026	+ 7,7	40 590	+12,0
Barn under 16 år	109 954	+15,7	17 571	+33,2

**Tabell A16 Familjer som fått hjälp till uppehållet fördelade efter antalet kalendermånader under vilka hjälp utgått, 1967**

Families receiving assistance with living expenses, by the duration in months of such assistance

	Antal fall	Därav, i %, med hjälp under nedanstående antal månader							Antal månader i medeltal
		1	2—3	4—5	6—7	8—9	10—11	12	
<b>Familjetyp</b>									
Ensamma män utan barn	45 178	40	29	12	7	4	3	5	3,4
Ensamma män med barn	809	38	29	13	9	2	5	4	3,4
Ensamma kvinnor utan barn	26 136	33	21	10	7	5	6	18	4,9
Ensamma kvinnor med barn	19 613	24	23	14	9	7	7	16	5,2
Gifta par utan barn	13 093	36	24	10	7	5	4	14	4,4
Gifta par med barn	28 184	30	28	14	9	6	5	8	4,2
<b>Familjeföreståndarens ålder</b>									
—15 år	72	67	7	—	—	7	5	14	3,7
16—29 »	39 407	38	29	12	7	5	4	5	3,4
30—39 »	24 077	31	26	14	9	6	5	9	4,2
40—49 »	22 849	31	28	12	9	5	5	10	4,2
50—59 »	19 510	29	25	12	9	6	5	14	4,8
60—66 »	12 178	29	20	11	7	6	6	21	5,4
67—74 »	8 923	38	20	8	6	4	5	19	4,7
75— »	5 997	42	17	8	6	3	4	20	4,6
Summa	133 013	34	26	12	8	5	4	11	4,2
Landsbygd	37 010	33	23	11	7	5	4	17	4,7
Städer	96 003	34	27	12	8	5	5	9	4,0

**Tabell A17**  
**Socialhjälpens värde i milj. kr.**  
**för olika hjälpformer, 1967**

Value of social assistance in millions of crowns for various forms of assistance

Område	Hjälp till uppehållet	Annan hjälp	Samtliga
Landsbygden	42,9	18,0	60,9
Städer	114,8	33,6	148,4
Hela riket 1967	157,7	51,6	209,3
1966	127,3	44,7	172,0
<b>Fördelningen i %</b>			
Landsbygd	70	30	100
Städer	77	23	100
Hela riket 1967	75	25	100
1966	74	26	100

**Tabell A18 Socialhjälpens**  
**genomsnittliga värde i kronor**  
**för olika familjetyper och**  
**hjälpformer, 1967**

Average value of social assistance in crowns for various types of family and forms of assistance

	Hjälp till uppehållet	Annan hjälp	Samt- liga
<b>Landsbygd</b>	1 162	834	1 198
Ensamma män utan barn	649	1 163	978
Ensamma män med barn	1 239	631	1 230
Ensamma kvinnor utan barn	1 021	983	1 111
Ensamma kvinnor med barn	1 737	402	1 732
Gifta par utan barn	983	589	907
Gifta par med barn	1 474	499	1 465
<b>Städer</b>	1 192	766	1 321
Ensamma män utan barn	716	606	831
Ensamma män med barn	1 345	649	1 469
Ensamma kvinnor utan barn	980	1 423	1 433
Ensamma kvinnor med barn	2 104	314	2 125
Gifta par utan barn	921	478	939
Gifta par med barn	1 793	342	1 832
<b>Hela riket</b>	1 184	789	1 283
Ensamma män utan barn	702	784	867
Ensamma män med barn	1 324	643	1 411
Ensamma kvinnor utan barn	991	1 279	1 332
Ensamma kvinnor med barn	2 004	336	2 016
Gifta par utan barn	944	523	925
Gifta par med barn	1 671	398	1 686

**Tabell A19 Hjälpfall, vilkas familjeföreståndare icke är svensk medborgare fördelade efter medborgarskap, familjetyp, ålder m. m. 1967**

Relief cases where head of family is not Swedish citizen distributed by citizenship, type of family, age etc

	Medborgarskap			Samtliga
	Finländskt	Annat nordiskt	Annat <sup>1</sup>	
Antal hjälpfall	5 500	1 709	4 971	12 180
Därav				
<b>Familjetyp</b>				
Ensamma män utan barn	2 339	567	2 387	5 293
Ensamma män med barn	16	11	27	54
Ensamma kvinnor utan barn	747	253	811	1 811
Ensamma kvinnor med barn	713	249	339	1 301
Gifta par utan barn	194	97	330	621
Gifta par med barn	1 491	532	1 077	3 100
<b>Familjeföreståndarens ålder</b>				
—15 år	4	4	6	14
16—29 »	2 271	545	2 313	5 129
30—39 »	1 654	467	1 342	3 463
40—49 »	934	422	630	1 986
50—59 »	454	181	285	920
60—66 »	115	51	146	312
67—74 »	55	31	110	196
75— »	13	8	139	160
<b>Barnantal</b>				
0 barn	3 279	917	3 527	7 723
1—2 »	1 314	475	992	2 781
3 o. fl. »	907	317	452	1 676
<b>Hjälpporm</b>				
Hjälp till uppehållet	3 780	1 175	3 212	8 167
Annan hjälp	415	131	595	141
Hjälp till uppehållet + annan hjälp	1 305	403	1 164	2 872
Hjälp i antal kronor	4 602 150	1 997 388	6 285 937	12 885 475
Hjälp i medeltal kronor	837	1 169	1 265	1 058
<b>Landsbygd</b>	1 433	395	1 053	2 881
Mälardalen	679	122	475	1 276
Östra Götaland	130	59	246	435
Södra Götaland	88	96	169	353
Bohus o. Vänerlän	209	76	120	405
Dalarna o. nedre Norrland	243	38	35	316
Övre Norrland	84	4	8	96
<b>Städer</b>	4 067	1 314	3 918	9 299
Stockholm	784	112	868	1 764
Göteborg	535	325	366	1 226
Malmö	470	272	622	1 364
Städer med 30 000—200 000 inv.	1 476	396	1 417	3 289
Städer med 10 000—30 000 inv.	675	174	542	1 391
Städer under 10 000 inv.	127	35	103	265
<b>Hela riket</b>	5 500	1 709	4 971	12 180

<sup>1</sup> Inkl. statslösa

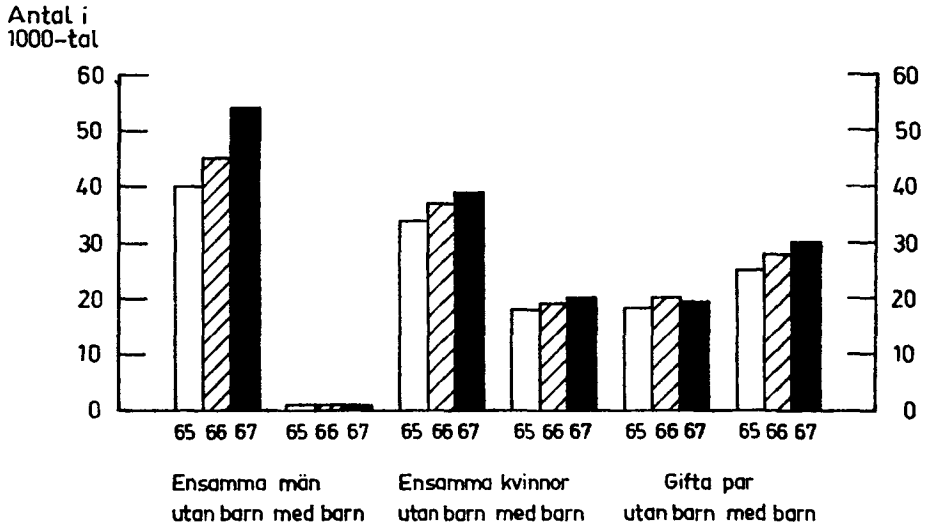
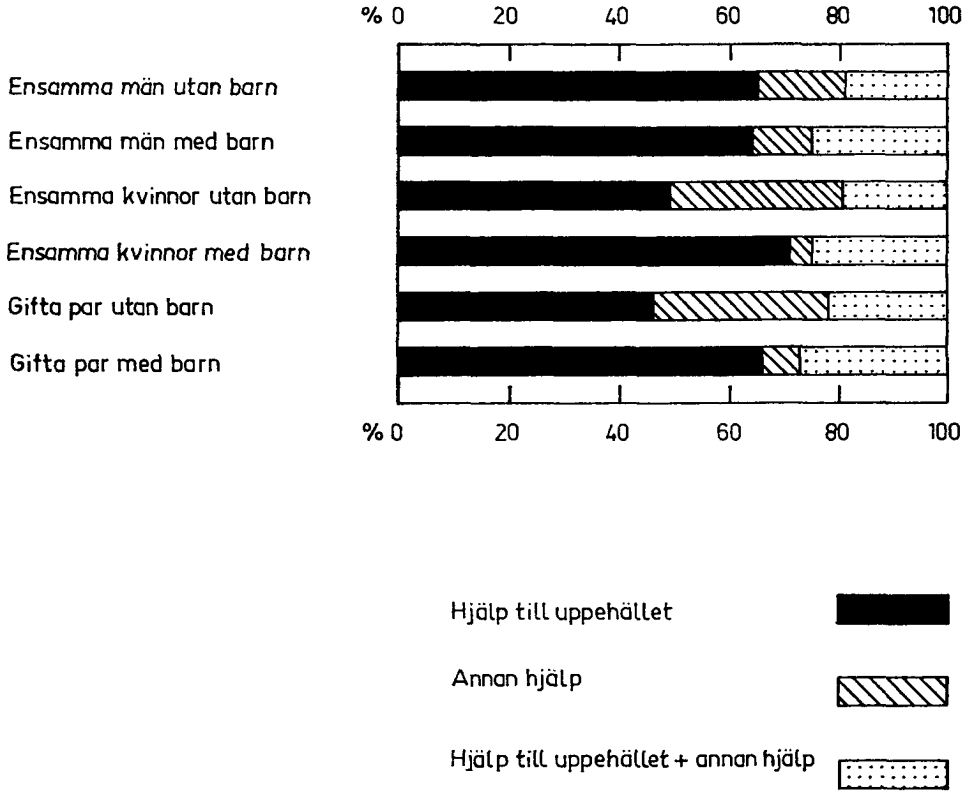
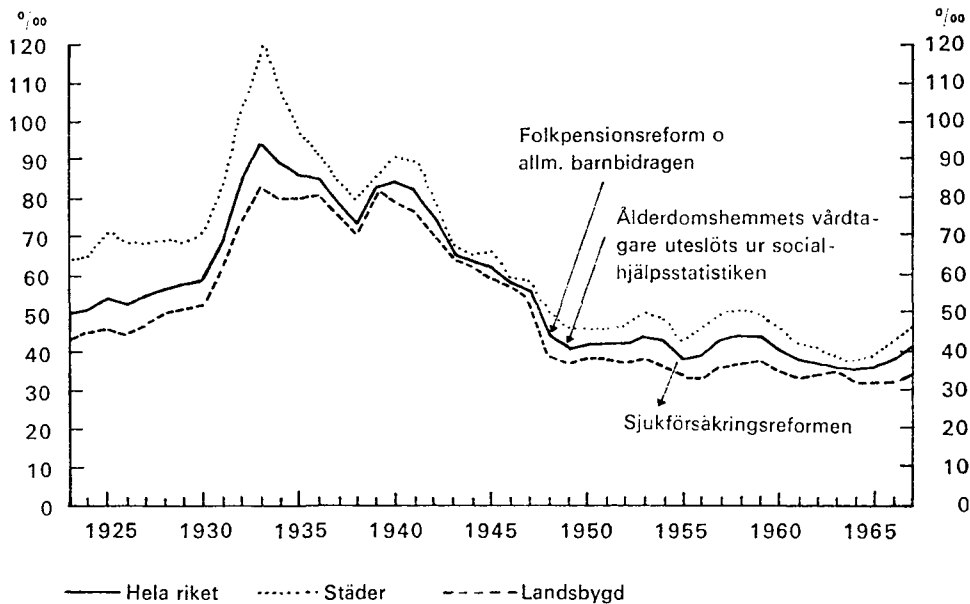

Diagram A1 Hjälpfall 1965—1967

Chart A1 Relief cases

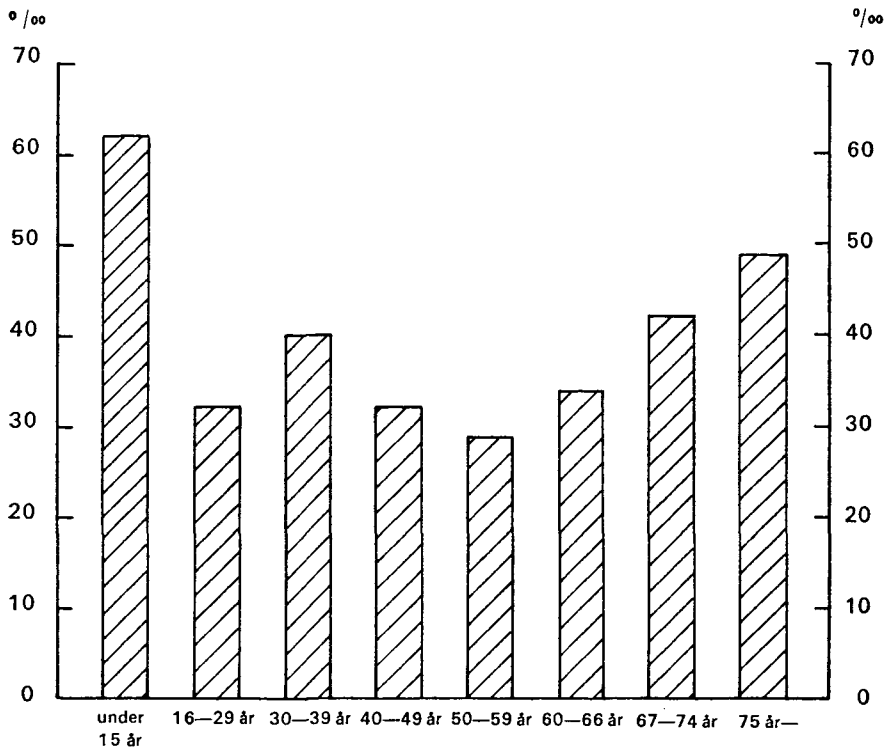

**Diagram A2 Hjälpfallen fördelade efter familjetyp och hjälpform 1967**  
 Chart A2 Relief cases by type of family and form of assistance



**Diagram A3 Antal socialhjälpstagare på 1 000 av befolkningen 1923—1967**

Chart A3 Number of relief recipients per 1,000 of population



**Diagram A4 Antal hjälptagare på 1 000 av befolkningen inom olika åldersgrupper 1967**

Chart A4 Number of relief recipients per 1,000 of population, for various age groups

**Tabell B1 Hemhjälp för barnfamiljer samt barntillsyn 1967**  
Home help to families with children and child ward

Län	Hemvårdarinneverksamhet							Barn- tillsyn
	Antal hemvårdar- rinnor 1/1 1968		Antal hjälpta barnfamiljer		Antal perioder <sup>1</sup> då hjälp lämnats			
	Heltids- anställ- da	Deltids- anställ- da	Hela antalet	Därav hjälp- ta under mer än en period	Totalt	Därav under vilka hjälpbe- hovet orsakats av		Antal hjälp- ta barnfa- miljer
						barns- börd	husmo- ders sjukdom	
Stockholms stad	245	96	2 971	384	3 485	473	2 891	4 912
Stockholms	288	11	5 318	1 189	7 059	964	5 216	1 300
Uppsala	93	3	1 265	342	1 946	238	1 455	154
Södermanlands	101	8	1 654	531	2 602	328	1 845	171
Östergötlands	158	12	3 032	997	5 291	671	3 826	649
Jönköpings	163	19	3 963	1 232	6 448	964	4 164	154
Kronobergs	90	3	1 906	518	2 785	509	1 915	57
Kalmar	121	21	2 350	803	4 046	503	2 884	138
Gotlands	34	14	456	209	1 116	92	640	77
Blekinge	61	6	1 081	271	1 683	207	1 215	30
Kristianstads	116	6	1 661	479	2 461	359	1 807	83
Malmöhus	257	14	3 360	717	4 526	532	3 351	1 453
Hallands	73	6	1 392	497	2 525	376	1 611	55
Göteborgs o. Bohus	224	16	3 901	882	5 476	821	4 182	757
Älvsborgs	184	27	3 877	1 235	6 142	1 003	4 079	560
Skaraborgs	144	6	2 696	1 000	5 003	610	3 265	169
Värmlands	130	16	2 613	627	3 853	571	2 801	69
Örebro	126	1	2 506	610	3 568	547	2 638	736
Västmanlands	93	9	1 937	457	2 793	330	2 159	519
Kopparbergs	140	10	2 280	599	3 347	484	2 271	113
Gävleborgs	122	6	1 939	459	2 733	396	1 955	25
Västernorrlands	136	6	2 352	522	3 406	435	2 447	43
Jämtlands	78	15	1 184	419	3 036	261	1 366	47
Västerbottens	122	17	2 477	672	3 559	505	2 553	166
Norrbottnens	97	5	2 010	469	2 917	397	2 220	21
Hela riket	3 396	353	60 181	16 120	90 806	12 576	64 756	12 458
Därav								
Göteborg	115	8	1 914	290	2 404	316	1 930	642
Malmö	92	7	1 039	137	1 206	123	871	1 017
Norrköping	26	5	406	108	599	95	459	281

<sup>1</sup> Period = hjälptillfälle. Perioder med högst 20 dagars intervall räknas som en period



**Tabell B2 Hemhjälp för äldre och handikappade 1967**  
Home help to old people and invalids

Län	Av hemvårdarinnor hjälpta äldre ringar och handikappade	Därav hjälpta minst 2 ggr/mån	Av hemsamariter hjälpta äldre ringar och handikappade	Specialundersökning veckan 21/1—27/1 1968		Antal sysselsatta hemsamariter
				Av hemsamariter hjälpta	Äldre ringar	
Stockholms stad	320	291	22 947	11 022	1 802	4 885
Stockholms	2 748	904	6 258	3 752	486	1 507
Uppsala	1 003	484	3 413	1 899	235	793
Södermanlands	689	215	4 644	2 795	255	1 105
Östergötlands	1 091	401	7 329	4 509	705	1 654
Jönköpings	1 108	158	5 049	2 895	381	1 586
Kronobergs	1 306	397	2 874	1 337	154	653
Kalmar	1 450	551	4 917	2 664	322	1 329
Gotlands	531	340	1 008	376	68	166
Blekinge	662	241	2 654	1 501	167	638
Kristianstads	1 852	1 000	3 894	2 147	214	675
Malmöhus	2 551	1 045	12 443	7 653	1 124	2 646
Hallands	754	212	2 218	1 282	134	693
Göteborgs o. Bohus	1 522	368	11 460	7 575	1 126	3 756
Älvsborgs	1 871	497	6 929	4 159	600	2 181
Skaraborgs	1 384	540	4 055	2 403	311	1 223
Värmlands	1 006	230	7 133	3 950	554	2 124
Örebro	852	259	6 667	4 234	780	2 156
Västmanlands	635	236	5 311	3 146	482	1 237
Kopparbergs	915	97	5 854	3 566	530	1 725
Gävleborgs	1 151	273	8 127	4 634	526	2 651
Västernorrlands	965	140	6 983	3 354	365	1 867
Jämtlands	810	108	3 109	1 419	114	995
Västerbottens	521	6	5 110	3 082	509	2 227
Norrbottens	226	65	5 574	3 213	654	1 979
Hela riket	27 923	9 058	155 960	88 567	12 598	42 451
Därav						
Göteborg	240	—	7 915	5 401	780	2 644
Malmö	731	144	5 984	3 345	627	1 296
Norrköping	—	—	1 660	1 679	283	423

**Tabell B3 Sociala hemhjälpen organisation och kostnader 1967**  
Home help service: organization and costs

Län	Hemvårdarinneverksamhet				Hemsamaritverksamhet				Total kostnad <sup>1</sup> (exkl. adm. kostn.) 1967 i 1 000-tal kronor		
	Antal huvud- män	Organ	Särskild hem- hjälp- nämnd	Social- nämnd	Annat	Antal huvud- män	Organ	Särskild hem- hjälp- nämnd		Social- nämnd	Annat
Stockholms stad	1	1	—	—	—	1	—	1	—	—	49 262
Stockholms	51	21	28	2	2	51	19	29	3	3	14 922
Uppsala	26	12	12	2	2	27	12	12	3	3	6 259
Södermanlands	31	14	16	1	1	31	13	17	1	1	9 773
Östergötlands	42	15	27	—	—	42	15	26	1	1	13 204
Jönköpings	52	30	20	2	2	54	24	27	3	3	10 363
Kronobergs	37	15	21	1	1	39	15	23	1	1	5 098
Kalmar	42	24	16	2	2	47	21	23	3	3	10 032
Gotlands	14	6	7	1	1	12	5	7	—	—	1 766
Blekinge	12	2	10	—	—	11	1	10	—	—	4 925
Kristianstads	51	26	25	—	—	50	25	25	—	—	6 137
Malmöhus	60	30	26	4	4	59	28	27	4	4	25 175
Hallands	34	22	11	1	1	36	22	13	1	1	4 751
Göteborgs o. Bohus	38	23	14	1	1	39	11	26	2	2	24 017
Älvsborgs	58	32	23	3	3	58	21	35	2	2	14 494
Skaraborgs	50	34	16	—	—	51	27	23	1	1	8 521
Värmlands	43	16	25	2	2	48	14	31	3	3	13 330
Örebro	25	5	18	2	2	25	5	19	1	1	12 277
Västmanlands	22	5	15	2	2	22	5	15	2	2	7 883
Kopparbergs	38	11	25	2	2	38	10	27	1	1	10 620
Gävleborgs	37	16	21	—	—	38	13	25	—	—	14 192
Västernorrlands	36	11	20	5	5	39	6	28	5	5	10 933
Jämtlands	32	12	18	2	2	37	11	22	4	4	5 678
Västerbottens	25	4	19	2	2	26	4	21	1	1	9 629
Norrbottnens	21	3	15	3	3	23	2	20	1	1	10 388
Hela riket	878	390	448	40	40	904	329	532	43	43	303 629
Därav											
Göteborg	1	—	1	—	—	1	—	1	—	—	16 313
Malmö	1	—	—	1	1	1	—	—	1	1	12 412
Norrköping	1	—	1	—	—	1	—	1	—	—	4 119

<sup>1</sup> Innefattar även kostnader för barntillsyn

**Tabell C1**  
**Antal platser och vårdtagare**  
**samt medelbeläggningen<sup>1</sup> på**  
**älderdomshemmen 1958—**  
**1967<sup>2</sup>**

Number of beds and inmates and  
 average occupancy rate in old-age  
 homes

År	Antal hem 31/12	Antal platser 31/12	Antal vård- tagare 31/12	Medelbe- läggning per 100 platser
1958	1 363	40 385	37 523	90
1960	1 350	42 274	39 618	90
1961	1 337	43 049	40 670	91
1962	1 327	43 710	41 822	92
1963	1 336	45 009	43 497	93
1964	1 325	46 908	45 191	93
1965	1 303	48 403	46 827	93
1966	1 300	50 542	49 063	93
1967	1 272	52 750	51 128	93

<sup>1</sup> Medeltalet vårdade per dag i % av antalet disponibla platser

<sup>2</sup> För år 1959 föreligger inga uppgifter.

**Tabell C2 Älderdomshemmen fördelade efter storlek länsvis vid slutet av år**  
**1967**

Old-age homes by size, by county, at the end of 1967

Län	Antal älder- domshem	Därav med nedanstående antal platser							Summa platser
		—10	11— 20	21— 30	31— 40	41— 50	51— 100	101—	
Stockholms stad	12	—	—	—	—	—	4	8	3 606
Stockholms län	75	—	23	12	12	11	14	3	2 982
Uppsala »	29	1	7	7	8	1	4	1	1 112
Södermanlands »	44	1	10	5	14	5	7	2	1 759
Östergötlands »	69	4	21	12	8	9	11	4	2 694
Jönköpings »	69	17	18	12	9	6	6	1	1 870
Kronobergs »	47	1	10	14	14	4	3	1	1 534
Kalmar »	66	2	27	10	11	9	6	1	2 023
Gotlands »	11	—	—	5	3	1	2	—	387
Blekinge »	27	—	6	9	5	1	5	1	1 010
Kristianstads »	60	4	6	14	15	11	9	1	2 338
Malmöhus »	89	3	29	12	13	11	14	7	3 778
Hallands »	45	—	18	11	7	6	1	2	1 366
Göteborgs o Bohus »	70	6	28	10	8	5	8	5	3 169
Älvsborgs »	88	5	22	16	14	15	14	2	3 137
Skaraborgs »	65	3	13	13	16	6	13	1	2 328
Värmlands »	72	5	17	15	12	9	14	—	2 507
Örebro »	50	3	13	7	12	2	9	4	1 958
Västmanlands »	41	3	9	1	4	10	11	3	2 046
Kopparbergs »	47	1	7	9	12	2	15	1	2 012
Gävleborgs »	39	—	3	4	10	7	13	2	1 991
Västernorrlands »	55	—	12	8	10	9	12	4	2 480
Jämtlands »	34	—	6	11	7	4	5	1	1 241
Västerbottens »	39	1	5	4	7	7	13	2	1 804
Norrbottnens »	29	—	4	1	3	7	11	3	1 618
Hela riket	1 272	60	314	222	234	158	224	60	52 750
Därav									
Landsbygd	967	49	271	192	197	132	124	2	30 718
Städer	305	11	43	30	37	26	100	58	22 032

**Tabell C3 Ålderdomshemmen fördelade efter ålder länsvis vid slutet av år 1967**  
 Old-age homes by age, by county, at the end of 1967

Län	Antal ålderdoms- hem	Därav tagna i bruk år					
		—1900	1901—20	1921—46	1947—60	1961—	okänt
Stockholms stad	12	2	2	3	2	3	—
Stockholms län	75	4	8	20	21	21	1
Uppsala »	29	2	5	6	12	4	—
Södermanlands »	44	4	1	13	9	17	—
Östergötlands »	69	3	11	25	16	14	—
Jönköpings »	69	4	5	24	18	18	—
Kronobergs »	47	1	1	10	19	16	—
Kalmar »	66	3	12	26	12	13	—
Gotlands »	11	—	—	—	8	3	—
Blekinge »	27	2	6	10	4	5	—
Kristianstads »	60	3	6	7	22	22	—
Malmöhus »	89	8	7	38	18	18	—
Hallands »	45	7	13	3	11	11	—
Göteborgs o. Bohus »	70	5	6	29	18	12	—
Älvsborgs »	88	5	8	34	20	21	—
Skaraborgs »	65	1	7	15	26	16	—
Värmlands »	72	5	14	21	18	14	—
Örebro »	50	6	5	13	14	12	—
Västmanlands »	41	2	8	4	12	15	—
Kopparbergs »	47	2	5	10	10	20	—
Gävleborgs »	39	6	3	5	12	13	—
Västernorrlands »	55	1	4	20	22	8	—
Jämtlands »	34	1	2	6	13	12	—
Västerbottens »	39	—	—	9	23	7	—
Norrbottnens »	29	—	—	4	16	9	—
Hela riket	1 272	77	139	355	376	324	1
Därav							
Landsbygd	967	54	103	286	280	244	—
Städer	305	23	36	69	96	80	1

**Tabell C4 Ålderdomshemmen fördelade efter ålder och storlek vid slutet av år 1967**

Old-age homes by age and size, at the end of 1967

Antal platser per hem	Antal ålderdoms- hem	Därav tagna i bruk år					
		—1900	1901—20	1921—46	1947—60	1961—	okänt
— 10	60	8	13	34	2	3	—
11— 20	314	25	67	176	32	14	1
21— 30	222	13	20	55	78	56	—
31— 40	234	9	17	33	93	82	—
41— 50	158	5	4	17	64	68	—
51—100	224	10	11	31	89	83	—
101—	60	7	7	9	18	18	—
Summa	1 272	77	139	355	376	324	1
Därav om- eller tillbyggda	696	76	131	298	164	26	1

**Tabell C5** Antal platser och medelbeläggningen<sup>1</sup> inom ålderdomshem av olika ålder 1967

Number of beds and average occupancy rate in old-age homes of various ages

År då hemmet togs i bruk	Antal hem 31/12 1967	Antal platser 31/12 1967	Därav, i %, i enkelrum	Medeltal platser per hem	Medelbeläggningen per 100 platser
—1900	77	4 094	40,9	53	91
1901—1920	139	4 526	40,6	33	96
1921—1946	355	11 235	44,2	32	94
1947—1960	376	17 130	73,6	46	95
1961— okänt	324 1	15 750 15	89,2 86,6	49 15	89 88
Summa	1 272	52 750	66,6	41	93

<sup>1</sup> Se not till tab C 1.**Tabell C6** Antal platser, vårdtagare och vård dagar samt medelbeläggningen<sup>1</sup> inom olika avdelningar av ålderdomshem 1967

Number of beds, inmates and duration of stay in days, and average occupancy rate, in various departments of old-age homes

Avdelning	Antal platser 31/12 1967	Därav, i %, i enkelrum	Antal vårdtagare			Antal vård-dagar under 1967 (i 1 000-tal)	Medelbeläggningen per 100 platser
			31/12 1967	därav för vilka lands-tingsbidrag beräknas utgå	i medel-tal per dag under 1967		
Egentligt ålderdomshem	47 577	71,5	46 209	2 983	44 128	16 107	93
Avdelning för långvarigt sjuka	3 909	19,3	3 668	1 069	3 612	1 318	92
Annann sjukavdelning	1 264	30,1	1 251	398	1 258	459	99
Summa	52 750	66,6	51 128	4 450	48 998	17 884	93

<sup>1</sup> Se not 1 till tab. C1.**Tabell C7** Egentliga ålderdomshem fördelade efter storlek och beläggning 1967  
Old-age homes proper, by size and number of inmates

Beläggning %	Antal egentliga ålderdomshem	Därav med nedanstående antal platser						
		—10	11—20	21—30	31—40	41—50	51—100	101—
—49	17	—	1	—	2	8	5	1
50—69	55	5	17	3	8	7	12	3
70—79	83	9	42	7	7	7	9	2
80—89	200	14	65	32	33	16	27	13
90—99	565	20	116	97	113	65	121	33
100—109	267	6	50	67	52	46	40	6
110—119	48	4	12	10	11	6	5	—
120—	28	2	8	5	8	3	2	—
Summa	1 263	60	311	221	234	158	221	58

**Tabell C8 Alderdomshemmen efter ålder och storlek samt förekomst av handledd sysselsättning för vårdtagarna 1966**  
 Old-age homes by age and size and occurrence of activities workers for the inmates

Byggnadsår Platsantal	Antal ålder- doms- hem	Antal ålder- domshem med hand- ledd syssel- sättning	Därav ålderdomshem där sysselsättningen leddes av							
			enbart arbets- terapeut	enbart sysselsätt- ningshand- ledare	enbart föreståndare eller bitr. föreståndare	enbart vårdbitråde eller annan	enbart arbetstera- peut och sysselsätt- ningshand- ledare	arbets- terapeut och någon annan	sysselsätt- ningshand- ledare och någon annan	annan
<b>Ålderdomshem</b>										
<b>byggda före 1947</b>	656	318	49	133	70	21	13	5	13	14
— 10	62	17	1	9	6	—	—	—	—	1
11— 20	315	109	9	49	31	7	—	—	7	6
21— 30	107	58	7	23	17	4	1	1	2	3
31— 40	71	44	6	20	8	6	3	—	—	1
41— 50	30	24	1	12	4	2	2	—	2	1
51—100	50	45	13	18	3	1	5	2	1	2
101—	21	21	12	2	1	1	2	2	1	—
<b>Ålderdomshem</b>										
<b>byggda 1947 eller senare</b>	644	484	109	210	81	31	18	7	16	12
— 10	5	4	3	—	—	1	—	—	—	—
11— 20	53	25	8	9	7	—	—	—	—	1
21— 30	153	96	21	42	19	4	1	—	4	5
31— 40	152	114	16	54	23	11	3	1	4	2
41— 50	106	78	14	38	13	5	1	1	5	1
51—100	145	138	32	60	19	8	11	3	3	2
101—	30	29	15	7	—	2	2	2	—	1
<b>Samtliga</b>	1 300	802	158	343	151	52	31	12	29	26
Landsbygd	1 071	605	80	290	136	43	10	2	20	24
Städer	229	197	78	53	15	9	21	10	9	2

**Tabell C9 Ålderdomshemmens driftkostnader 1966**  
Operating costs of old-age homes

Utgifter	Egentligt ålder- domshem	Avdelning för		Egentligt ålder- domshem med ej särredo- visad spec. avd.	Samtliga	
		mental- sjuka	lång- varigt sjuka		1966	1964
Totala utgifter i 1 000-tal kr.	457 875	182	13 151	111 854	583 064	423 777
Därav i %						
Underhåll av fastighet	2,7	4,7	1,6	1,5	2,4	2,7
Räntor på lån	4,7	—	3,0	2,4	4,2	4,1
Underhåll och komplettering av inventarier	1,7	0,7	1,4	1,4	1,7	2,2
Avlöningar, arvoden och dyl.	61,0	63,3	69,0	66,1	62,2	59,8
Värme, lyse, renhållning, vatten, tvätt	6,4	4,0	5,3	6,1	6,3	7,1
Kosthåll	16,0	9,8	10,5	10,5	14,8	15,2
Beklädnad	0,3	1,2	0,3	0,5	0,3	0,3
Läkarvård, medicin, tandvård	3,8	4,7	5,6	4,0	3,9	3,6
Flit- och fickpengar	0,5	0,2	0,1	1,1	0,6	0,5
Hyror	0,2	—	0,7	0,8	0,3	0,3
Övriga utgifter	2,7	11,4	2,5	5,6	3,3	4,2

**Tabell C10**  
**Utgifter i kronor per vårdag för egentliga ålderdomshem av olika ålder 1966**

*Cost in crowns per inmate per day for old-age homes proper of various ages*

År då hemmet togs i bruk	Landsbygd	Städer	Hela riket
—1900	28,07	38,45	31,76
1901—1920	28,51	37,05	30,34
1921—1946	29,28	31,87	29,97
1947—1960	27,76	35,24	29,78
1961—	32,01	37,12	33,60
Okänt	39,02	—	39,02
Samtliga 1966	29,24	35,40	30,96
1964	23,28	28,34	24,62

**Tabell C11**  
**Utgifter i kronor per vård dag**  
**för olika avdelningar av**  
**ålderdomshem 1964 och 1966**  
 Cost in crowns per inmate per  
 day for various departments of  
 old-age homes

Avdelning	1964	1966	Förändring i %
Egentligt ålderdomshem	24,62	30,96	+25,8
Därav med nedanstående antal platser per hem			
— 10	23,14	30,01	+29,7
11— 20	} 23,39	30,09	} +24,9
21— 30		26,66	
31— 40		29,95	
41— 50		30,39	
51—100	26,77	33,25	+24,2
101—	28,28	34,93	+23,5
Avdelning för mentalsjuka	42,46	39,07	— 8,0
Avdelning för långvarigt sjuka	39,26	58,87	+49,9
Egentligt ålderdomshem med ej särredovisad spec.avd.	37,09	50,06	+35,0
Samtliga	26,71	33,80	+26,5

**Tabell C12 Ålderdomshemmens finansiering 1966**  
 Financing of old-age homes

	Egentligt ålderdomshem	Avdelning för		Egentligt ålderdomshem med ej särredovisad spec. avd.	Samtliga
		mental-sjuka	långvarigt sjuka		
Totala utgifter i 1 000-tal kr	457 875	182	13 151	111 854	583 064
Därav, i %, täckta av					
Statsmedel	0,2	—	0,2	0,2	0,2
Landstingsbidrag	3,0	—	46,4	6,0	4,6
Bidrag från andra kommuner	0,8	—	0,8	0,1	0,6
Befattningshavare för naturaför- måner	2,9	1,1	1,8	1,8	2,6
Vårdavgifter	35,4	23,8	14,8	21,7	32,3
Inkomst av särskild verksamhet	0,2	—	0,1	2,5	0,7
Andra inkomster	0,5	—	2,5	0,9	0,6
Summa inkomster	43,0	24,9	66,6	33,2	41,6
Kommunernas tillskott	57,0	75,1	33,4	66,8	58,4
Summa	100	100	100	100	100



**Tabell C13 Utgifter och inkomster samt kommunernas tillskott i kronor per vård dag för olika avdelningar av ålderdomshem 1966**

Expenditure and income and municipal aid per inmate per day for various departments in old-age homes

	Egentligt ålderdoms- hem	Avdelning för		Egentligt ålderdomshem med ej sär- redovisad spec. avd.	Samtliga
		mental- sjuka	lång- varigt sjuka		
Utgifter					
Underhåll av fastighet	0,83	1,83	0,92	0,74	0,82
Räntor på lån	1,45	—	1,74	1,20	1,42
Underhåll och komplettering av inventarier	0,53	0,29	0,81	0,71	0,56
Avlöningar, arvoden o. dyl.	18,90	24,74	40,60	33,13	21,03
Värme, lyse, renhållning, vatten, tvätt	1,98	1,54	3,14	3,07	2,14
Kosthåll	4,93	3,83	6,17	5,26	4,99
Beklädnad	0,10	0,46	0,16	0,25	0,12
Läkarvård, medicin, tandvård	1,19	1,83	3,35	1,98	1,32
Flit- och fickpengar	0,15	0,08	0,06	0,53	0,19
Hyror	0,06	—	0,42	0,41	0,11
Övriga utgifter	0,84	4,47	1,50	2,79	1,10
Summa	30,96	39,07	58,87	50,06	33,80
Inkomster	13,31	9,74	39,22	16,61	14,08
Kommunernas tillskott	17,65	29,33	19,65	33,45	19,72

**Tabell D1 Barnavårdsnämndernas verksamhet 1958—1967**  
 Activities of the child welfare boards

År	Barn föremål för förebyggande åtgärder		Barn omhändertagna för samhällsvård <sup>1</sup> (netto)			
	Antal	På 1 000 inv. under 21 år	Antal	Därav		
				Enligt 29 § <sup>2</sup>		Enligt 31 § <sup>3</sup>
				Antal barn	På 1 000 inv. under 21 år	
<b>Nyttillkomna</b>						
1958	9 451	4,0	10 817	1 554	0,7	9 329
1959	12 636	5,5	10 968	1 698	5,7	9 349
1960	13 483	5,8	11 029	1 740	0,7	9 430
1961	13 900	5,9	10 596	2 159	0,9	8 539
1962	16 502	7,0	10 517	2 145	0,9	8 512
1963	16 298	6,9	10 662	2 228	0,9	8 617
1964	16 730	7,1	11 033	2 335	1,0	8 832
1965	15 815	6,7	10 851	2 075	0,9	8 875
1966	15 393	6,5	10 753	2 212	0,9	8 705
1967	14 162	6,0	10 980	2 373	1,0	8 734
<b>Samtliga</b>						
1958	12 464	5,3	31 142	7 657	3,3	23 743
1959	15 296	6,7	31 273	8 106	3,5	23 350
1960	17 239	7,4	31 655	8 573	3,6	23 348
1961	20 576	8,7	30 885	10 056	4,3	21 091
1962	22 475	9,5	31 203	10 198	4,3	21 300
1963	22 174	9,3	31 828	10 425	4,4	21 642
1964	22 420	9,5	31 610	10 572	4,5	21 320
1965	21 398	9,0	32 523	10 719	4,5	22 021
1966	20 657	8,8	32 016	10 647	4,5	21 688
1967	19 621	8,4	30 961	10 583	4,5	20 642

<sup>1</sup> Skyddsuffostran och samhällsvård enligt den äldre BvL. — <sup>2</sup> Skyddsuffostran enligt den äldre BvL. — <sup>3</sup> Samhällsvård enligt den äldre BvL. — <sup>4</sup> Häri inräknade siffror för Göteborgs stad är delvis uppskattade.

**Tabell D2 Barn som varit föremål för förebyggande åtgärder länsvis 1967**  
 Children for whom preventive measures were taken, by county

Län	Antal barn	Därav, i %, föremål för		Antal barn på 1 000 inv. under 21 år	Nyttillk. fall av förebyggande övervakning	Därav, i %, pojkar
		hjälpåtg., förmaning, varning, föreskrifter	förebyggande övervakning			
Stockholms stad	4 712	71,4	30,9	25,6	456	83,1
Stockholms	1 216	42,3	63,4	5,6	304	82,2
Uppsala	347	42,4	61,4	6,0	78	79,5
Södermanlands	596	46,6	62,1	7,9	159	62,3
Östergötlands	798	39,1	66,7	7,2	226	75,2
Jönköpings	470	52,1	59,4	5,1	114	86,8
Kronobergs	210	63,8	47,1	4,2	39	92,3
Kalmar	369	51,8	57,5	5,3	75	85,3
Gotlands	145	63,4	42,1	8,2	22	54,5
Blekinge	285	34,4	68,4	6,4	93	75,3
Kristianstads	528	65,7	47,2	6,7	98	78,6
Malmöhus	1 619	52,1	58,6	8,3	388	83,0
därav Malmö stad	528	36,0	75,0	7,5	164	85,4
Hallands	279	57,0	51,3	5,0	61	80,3
Göteborgs o. Bohus	1 992	55,1	51,8	10,0	449	78,2
därav Göteborgs stad	1 486	54,0	51,1	12,0	348	76,7
Älvsborgs	829	56,8	56,6	7,1	188	78,2
Skaraborgs	421	51,3	61,5	5,4	124	76,6
Värmlands	573	41,7	66,7	6,9	176	77,8
Örebro	796	62,7	46,9	10,0	149	83,9
Västmanlands	671	39,2	69,7	8,2	206	75,2
Kopparbergs	671	57,8	54,4	8,0	156	76,9
Gävleborgs	584	46,7	66,4	6,7	193	71,0
Västernorrlands	368	40,2	66,8	4,5	114	78,9
Jämtlands	131	56,5	51,1	3,4	24	83,3
Västerbottens	396	49,0	60,6	5,2	81	84,0
Norrbottnens	615	50,9	60,0	6,7	149	82,6
Hela riket	19 621	55,6	51,9	8,4	4 122	79,0

**Tabell D3 Nyttillkomna barn som varit föremål för förebyggande åtgärder efter ålder och åtgärdernas art 1967**

Children for whom preventive measures were taken for the first time, distributed by age and the nature of these measures

	Stock- holm	Göteborg	Malmö	Övriga städer	Övriga kom- muner	Hela riket
Antal barn	3 778	1 100	329	5 004	3 951	14 162
Relativ fördelning, i %						
<b>Ålder</b>						
— 6 år	12,9	15,6	12,2	6,4	3,9	8,3
7—9 »	5,7	5,3	5,8	3,4	3,3	4,2
10—12 »	8,3	5,2	4,6	7,6	6,8	7,3
13—14 »	12,7	7,1	14,3	14,8	13,6	13,3
15—17 »	29,8	40,7	45,9	44,5	47,5	41,1
18— »	30,7	26,1	17,3	23,2	24,9	25,8
<b>Åtgärder</b>						
Hjälpåtgärder	89,3	59,6	43,5	39,0	38,0	53,8
Förmaning och varning	0,2	13,2	7,6	28,6	42,0	23,1
Föreskrifter	0,2	2,5	11,9	4,2	4,8	3,4
Övervakning	12,1	31,7	50,2	39,7	29,8	29,2
Antal barn som under året blivit föremål för både förebyggande åtgärder och omhändertagande	144	89	57	337	238	865

**Tabell D4 Barn omhändertagna för utredning eller samhällsvård länsvis 1967**

Children taken charge of for investigation or social protection, by county

Län	Hela antalet barn	På 1 000 inv. under 21 år	Antal nytillkomna omhändertagna för		Därav		Villkorligt upphörande av samhällsvården	Antal den 31/12 1967			
			utredning 30 §	samhällsvård 29 el 31 §§	Beslutet har underst. länsstyrelsens prövning	Begränsning av umgänge med föräldrarna		29 §	Därav, i %, pojkar	31 §	Därav, i %, pojkar
Stockholms stad	5 372	29,2	273	1 386	163	—	514	1 893	60,0	1 968	58,5
Stockholms	2 975	13,8	116	1 220	71	4	115	686	62,5	1 224	54,1
Uppsala	891	15,4	24	280	19	—	15	203	63,1	379	54,4
Södermanlands	769	10,2	13	280	8	1	3	193	64,2	337	49,0
Östergötlands	1 609	14,5	22	656	9	1	24	335	64,5	717	55,4
Jönköpings	668	7,2	23	234	9	—	41	169	63,9	321	58,3
Kronobergs	384	7,7	25	135	10	1	21	136	61,0	124	52,4
Kalmar	700	10,0	7	203	7	—	15	192	62,5	318	51,6
Gotlands	197	11,1	1	68	—	—	5	26	65,4	112	53,6
Blekinge	467	10,5	5	162	14	—	14	138	60,9	188	55,9
Kristianstads	574	7,3	9	159	11	—	18	212	56,1	183	53,6
Malmöhus	2 928	15,0	146	1 147	45	3	219	787	64,4	1 178	57,0
Hallands	353	6,3	5	140	4	—	15	88	69,3	150	59,3
Göteborgs o. Bohus	3 709	18,6	269	1 719	154	4	232	1 057	62,9	1 565	55,9
Älvsborgs	1 256	10,7	32	434	18	—	90	403	61,3	442	58,4
Skaraborgs	599	7,7	17	218	8	5	36	205	59,5	231	57,1
Värmlands	1 170	14,2	33	288	21	1	53	419	56,1	478	55,6
Örebro	1 038	13,1	23	412	13	2	36	260	59,2	470	51,9
Västmanlands	1 211	14,8	62	545	26	1	74	277	67,9	437	53,8
Kopparbergs	870	10,3	51	299	22	5	21	266	63,5	396	53,3
Gävleborgs	991	11,4	20	282	11	1	47	255	60,8	489	51,5
Västernorrlands	739	9,0	12	209	15	1	8	139	61,9	425	52,2
Jämtlands	414	10,7	8	140	6	2	9	67	73,1	219	52,1
Västerbottens	578	7,6	12	148	2	—	24	184	61,4	280	50,7
Norrbottnens	756	8,2	24	216	5	—	26	222	64,0	352	57,4
Hela riket	31 218	13,3	1 232	10 980	671	32	1 675	8 812	61,7	12 983	55,3

**Tabell D5 Barn omhändertagna för utredning eller samhällsvård 1967 fördelade efter ålder och område**

Children taken charge of for investigation or social protection, distributed by age and area

	Antal barn	Därav, i %, i nedanstående ålder					
		—6 år	7—9 år	10—12 år	13—15 år	16—17 år	18— år
<b>Utredning 30 §</b>	1 232	25,0	6,7	6,7	23,3	25,2	13,1
Därav i							
Stockholm	273	24,5	7,7	7,0	23,8	19,4	17,6
Göteborg	251	27,1	5,2	3,2	22,3	29,1	13,1
Malmö	98	13,3	4,1	10,2	30,6	30,6	11,2
Övriga städer	453	26,5	7,9	7,9	24,5	23,2	9,9
Övriga kommuner	157	25,5	5,7	5,7	15,9	31,8	15,3
<b>Samhällsvård</b>							
Nyttillkomna, 29 §	2 373	20,3	6,2	7,7	25,4	24,8	15,6
Därav i							
Stockholm	437	14,9	6,4	9,2	24,0	22,7	22,9
Göteborg	348	26,4	7,5	3,2	22,7	24,7	15,5
Malmö	114	11,4	7,0	10,5	30,7	28,9	11,4
Övriga städer	932	19,6	5,4	9,2	28,1	24,2	13,4
Övriga kommuner	542	23,8	6,3	6,3	22,5	26,8	14,4
Nyttillkomna, 31 §	8 734	66,2	11,3	9,1	9,7	3,4	0,3
Därav i							
Stockholm	956	68,0	9,6	8,1	10,4	3,7	0,3
Göteborg	1 113	68,2	10,3	9,3	8,5	3,3	0,4
Malmö	580	67,9	12,8	9,0	8,3	1,9	0,2
Övriga städer	3 975	67,0	11,4	8,4	9,5	3,5	0,3
Övriga kommuner	2 110	62,2	11,8	10,9	10,9	3,8	0,4
Samtliga den 31/12 1967, 29 §	8 812	15,8	9,9	12,0	21,2	22,7	18,4
Därav i							
Stockholm	1 892	16,5	10,8	13,2	17,8	19,9	21,8
Göteborg	899	20,2	10,5	6,0	20,5	22,9	19,9
Malmö	368	11,4	6,8	11,1	23,1	27,2	20,4
Övriga städer	3 397	14,3	8,8	11,3	22,5	24,5	18,5
Övriga kommuner	2 256	16,2	11,2	14,7	22,1	21,6	14,2
Samtliga den 31/12 1967, 31 §	12 983	35,8	14,4	16,9	20,0	11,9	0,9
Därav i							
Stockholm	1 691	36,9	16,9	21,5	18,3	6,4	—
Göteborg	1 591	35,6	12,1	13,3	20,4	18,3	0,3
Malmö	679	35,5	15,3	20,3	17,1	10,3	1,5
Övriga städer	5 277	36,9	14,6	16,2	19,5	12,1	0,7
Övriga kommuner	3 745	34,0	13,8	16,9	21,7	11,8	1,8

**Tabell D6 Barn omhändertagna för samhällsvård 1967 fördelade efter placering<sup>1</sup> och förutsättning för omhändertagandet. Bruttoredovisning**  
 Children taken charge of for social protection, distributed by place of custody and reason for detention. Gross reports

	Antal barn	Därav, i %, placerade i					
		enskilt hem	barnhem	ungdomsvårds-skola	annan anstalt	annan plats	ej placerade
Nyttillkomna 29 §	2 373	35,0	21,9	19,4	4,4	8,9	10,4
Därav omhändertagna enligt							
25 § mom a	1 015	49,9	34,5	1,5	3,1	3,1	7,9
25 § mom b	1 442	34,5	13,5	31,9	5,5	12,9	11,7
Nyttillkomna 31 §	8 734	50,2	45,3	0,2	2,2	1,3	0,8
Därav omhändertagna enligt							
31 § 1 st	499	68,1	28,3	0,4	1,4	1,0	0,8
31 § 2 st	8 250	49,2	46,3	0,2	2,2	1,3	0,8
Samtliga den 31/12 1967, 29 §	8 812	51,6	7,7	18,4	2,9	6,0	13,3
Därav omhändertagna enligt							
25 § mom a	5 150	75,0	8,6	1,6	2,7	2,8	9,4
25 § mom b	3 930	19,8	6,7	41,3	3,5	10,4	18,2
Samtliga den 31/12 1967, 31 §	12 983	82,3	12,4	0,3	2,7	1,8	0,4
Därav omhändertagna enligt							
31 § 1 st	1 859	91,8	5,5	0,2	1,2	1,1	0,3
31 § 2 st	11 157	80,7	13,5	0,3	3,0	2,0	0,5

<sup>1</sup> Avser den sista placeringen under året

**Tabell D7 Barn för vilka samhällsvården upphört 1967 fördelade efter år för omhändertagandet**  
 Children for whom social protection terminated in 1967, distributed by year of detention

	Antal barn	Därav, i %, omhändertagna år						Omhändertagna i medeltal år
		1967	1965— 1966	1962— 1964	1959— 1961	1956— 1958	1955 el. tidigare	
<b>Barn omhändertagna enligt 29 §</b>	1 777	10,1	29,9	42,7	6,8	4,2	6,4	4,1
Därav i								
Stockholm	390	4,4	19,0	60,5	6,7	5,6	3,8	4,4
Göteborg	84	11,9	45,2	31,0	2,4	3,6	6,0	3,5
Malmö	44	—	38,6	52,3	6,8	—	2,3	3,5
Övriga städer	802	10,0	30,4	43,1	7,7	3,2	5,5	4,0
Övriga kommuner	457	16,0	34,6	27,8	6,1	5,0	10,5	4,3
<b>Barn omhändertagna enligt 31 §</b>	7 670	63,5	23,0	5,4	2,3	1,8	4,0	1,8
Därav i								
Stockholm	1 077	47,8	28,6	7,8	4,3	2,7	8,8	2,8
Göteborg	743	85,5	10,4	2,2	0,4	0,9	0,7	0,9
Malmö	487	81,5	11,5	3,1	0,8	1,2	1,8	1,2
Övriga städer	3 645	64,5	23,3	5,2	1,9	1,6	3,6	1,7
Övriga kommuner	1 718	56,6	27,5	6,3	3,3	2,3	4,0	2,0

**Tabell D8 Kostnad i 1 000 kr under 1967 för barn som varit föremål för förebyggande åtgärder eller omhändertagande**  
 Costs in thousands of crowns for children who were the object of preventive measures or detention

Område	Föremål för förebyggande åtgärder		Omhändertagna för samhällsvård eller utredning					
	Antal barn med kostnad <sup>1</sup>	Kostnad i 1 000 kr	Inackorderings- och andra vårdavgifter			Andra kostnader		
			Antal barn med kostnad <sup>2</sup>	Därav omh. t. för utredning	Kostnad i 1 000 kr	Antal barn med kostnad <sup>3</sup>	Därav omh. t. för utredning	Kostnad i 1 000 kr
Göteborg	310	88	1 820	58	5 208	899	78	350
Malmö	125	27	1 354	66	2 523	414	40	164
Övriga städer (ej Sthlm)	1 286	662	10 692	324	24 249	5 601	317	2 413
Övriga kommuner	575	322	6 696	87	15 771	2 330	87	1 018
Summa	2 296	1 099	20 562	535	47 751	9 244	522	3 945
Stockholm	..	771	..	..	12 668	..	..	863
Totalt	..	1 870	..	..	60 419	..	..	4 808

<sup>1</sup> Kostnad i medeltal per barn exkl. Sthlm 479 kr. — <sup>2</sup> Kostnad i medeltal per barn exkl. Sthlm 2 322 kr.  
<sup>3</sup> Kostnad i medeltal per barn exkl. Sthlm 427 kr.



**Tabell D9 Ej omhändertagna fosterbarn, länsvis 1967**  
 Non-detained foster children, by county

Län	Hela antalet barn	På 1 000 av befolkningen under 16 år	Barn födda utom äkten-skapet	Nyttillkomna under året	Därav			Antal den 31/12 1967
					Överförda från föräldrahem el. dylikt	Överförda från fosterhem i annan kommun	Vårdnadshavaren har flyttat från barnet	
Stockholms stad	450	3,4	288	97	96	1	—	289
Stockholms	451	2,6	303	127	116	4	7	344
Uppsala	200	4,5	131	37	24	5	8	171
Södermanlands	305	5,4	180	39	32	3	4	234
Östergötlands	369	4,5	224	64	47	6	11	275
Jönköpings	298	4,3	183	46	38	4	4	249
Kronobergs	204	5,5	112	26	24	—	2	173
Kalmar	339	6,5	217	42	29	3	10	300
Gotland	152	11,5	89	28	21	1	6	135
Blekinge	166	5,0	105	25	16	3	6	127
Kristianstads	361	6,2	220	43	26	5	12	304
Malmöhus	802	5,4	462	117	93	5	19	657
därav Malmö stad	238	4,5	133	38	34	1	3	179
Hallands	225	5,3	124	44	24	14	6	178
Göteborgs o. Bohus	419	2,8	244	46	35	1	10	384
därav Göteb. stad	148	1,6	88	3	3	—	—	144
Älvsborgs	351	4,0	181	72	60	5	7	304
Skaraborgs	285	4,9	181	36	26	4	6	229
Värmlands	369	6,0	221	75	43	3	29	305
Örebro	333	5,6	204	55	45	8	2	269
Västmanlands	244	3,9	137	44	33	2	9	214
Kopparbergs	388	6,2	240	70	47	5	18	315
Gävleborgs	446	6,9	294	71	33	6	32	370
Västernorrlands	498	8,2	330	68	42	5	21	427
Jämtlands	244	8,6	179	53	19	8	26	211
Västerbottens	296	5,3	189	34	20	2	12	251
Norrbottnens	328	4,8	203	28	10	8	10	281
Summa <sup>1</sup>	8 523	4,8	5 241	1 387	999	111	277	6 996

<sup>1</sup> Härav 10 fall med förbud att skiljas från fosterhemmet

**Tabell D10 Ej omhändertagna fosterbarn för vilka vårdavgift utgick fördelade efter vårdavgiftens genomsnittliga storlek 1967**

Non-detained foster children for whom a lodging allowance was paid, distributed by size of lodging allowance

	Stockholm Göteborg o. Malmö	Övriga städer	Övriga kommuner	Hela riket
Antal nytillkomna fosterbarn	138	471	780	1 389
Därav med avgift i %, med månads- avgift av	53	214	474	741
— 59 kr	—	0,5	0,2	0,3
60— 79 »	—	0,5	0,4	0,4
80— 99 »	—	1,4	0,2	0,5
100—119 »	22,6	44,4	26,8	31,6
120—139 »	11,3	8,9	9,7	9,6
140—159 »	5,7	7,5	5,3	5,9
160—199 »	3,8	3,7	4,6	4,3
200—239 »	9,4	3,7	5,5	5,3
240—279 »	15,1	14,5	21,7	19,2
280—319 »	1,9	7,5	7,6	7,1
320—359 »	1,9	0,9	4,9	3,5
360— »	28,3	6,5	13,1	12,3
Medianvårdavgift för				
fosterbarn hos släktingar	160	119	130	128
fosterbarn ej hos släktingar	360	260	289	279
Antal fosterbarn den 31/12 1967	615	1 998	4 386	6 999
Därav med avgift i %, med månads- avgift av	322	1 288	3 194	4 804
— 59 kr	0,6	0,5	0,8	0,7
60— 79 »	3,4	2,6	1,6	2,0
80— 99 »	0,6	1,6	2,3	2,0
100—119 »	32,6	53,5	38,6	42,2
120—139 »	25,8	9,9	9,1	10,5
140—159 »	7,4	7,1	5,8	6,3
160—199 »	4,7	4,6	5,9	5,4
200—239 »	10,6	6,8	7,6	7,6
240—279 »	6,8	7,7	16,1	13,2
280—319 »	2,2	2,8	4,7	4,0
320—359 »	1,9	1,2	2,1	1,9
360— »	3,4	1,7	5,3	4,2
Medianvårdavgift för				
fosterbarn hos släktingar	126	116	118	117
fosterbarn ej hos släktingar	207	228	258	253

**Tabell D11 Nyttillkomna, ej omhändertagna fosterbarn fördelade efter ålder och släktskap med fostermodern samt hennes ålder 1967**

New cases of non-detained foster children, distributed by age and relationship to foster mother and age of the latter

	Antal barn	Därav födda uä	i %, med fostermodern i nedanstående ålder				
			—29 år	30—39 år	40—49 år	50—59 år	60—år
Släkt med fostermodern	772	468	7,8	11,1	27,0	35,2	18,9
Därav i åldern							
— 3 år	235	188	6,4	15,3	43,4	27,2	7,7
4— 6 »	150	93	4,0	11,3	29,3	43,3	12,0
7— 9 »	140	71	3,6	7,9	22,1	39,3	27,1
10—12 »	119	65	7,6	10,9	10,1	42,0	29,4
13— »	128	51	19,5	7,0	14,8	29,7	28,9
Ej släkt med fostermodern	617	355	16,7	46,2	23,2	11,7	2,3
Därav i åldern							
— 3 år	332	269	24,7	58,7	14,5	2,1	—
4— 6 »	93	33	5,4	46,2	35,5	11,8	1,1
7— 9 »	60	18	5,0	30,0	46,7	18,3	—
10—12 »	46	12	13,0	23,9	28,3	30,1	4,3
13— »	86	23	8,1	20,9	24,4	33,7	12,8

**Tabell D12 Barnavårdsmannaförordnanden och barnavårdsmän vid slutet av åren 1958—1967**

Child care supervisors and their appointments at the end of the years

År	Barnavårdsmannaförordnanden			Barnavårdsmän		Antal förordnanden per barnavårdsman
	Antal	På 1 000 inv. under 18 år	Uä barn i % av samtliga	Antal	Därav kvinnor i %	
1958	128 766	63	70,1	1 619	42,6	80
1959	131 340	64	69,4	1 564	44,9	84
1960	133 923	67	69,3	1 529	45,8	88
1961	137 019	68	69,1	1 485	47,4	92
1962	138 794	70	69,5	1 473	50,3	94
1963	141 372	71	69,7	1 420	50,9	100
1964	144 014	73	70,3	1 451	53,9	99
1965	145 733	73	71,1	1 418	55,4	103
1966	146 299	73	72,3	1 416	56,3	103
1967	147 699	74	73,2	1 397	57,4	106

**Tabell D13 Barnavårdsmannaförordnanden länsvis 1967**  
 Appointments of child care supervisors, by county

Län	Barnavårdsmannaförordnanden den 31/12 1967				Nyttillkomna för- ordnanden <sup>1</sup>	
	Uä-barn	Iä-barn	Summa	På 1 000 inv. under 18 år	Uä-barn	Iä-barn
Stockholms stad	10 303	2 017	12 320	80,7	2 031	312
Stockholms	9 550	3 206	12 756	67,2	1 510	385
Uppsala	2 834	1 254	4 088	82,3	498	181
Södermanlands	3 390	1 525	4 915	76,5	465	150
Östergötlands	4 838	2 341	7 179	76,4	854	261
Jönköpings	2 468	1 156	3 624	46,2	371	101
Kronobergs	1 370	673	2 043	48,5	196	108
Kalmar	2 544	1 196	3 740	63,4	339	175
Gotlands	1 050	282	1 332	88,8	144	30
Blekinge	1 866	653	2 519	66,8	308	98
Kristianstads	2 793	1 445	4 238	64,0	532	308
Malmöhus	8 295	3 370	11 665	70,0	1 451	384
därav Malmö stad	3 409	1 251	4 660	78,1	635	157
Hallands	1 432	904	2 336	48,8	196	129
Göteborgs o. Bohus	8 770	2 602	11 372	66,8	1 070	248
därav Göteborgs stad	6 463	1 601	8 064	76,0	716	139
Älvsborgs	3 761	2 097	5 858	58,9	572	259
Skaraborgs	2 644	1 106	3 750	56,9	431	145
Värmlands	4 377	1 845	6 222	88,9	544	239
Örebro	3 838	1 897	5 735	85,4	622	194
Västmanlands	3 907	1 888	5 795	82,9	676	303
Kopparbergs	4 793	1 791	6 584	92,3	785	180
Gävleborgs	6 610	1 604	8 214	111,5	1 061	179
Västernorrlands	5 531	1 655	7 186	103,7	793	129
Jämtlands	3 445	642	4 087	125,9	434	68
Västerbottens	3 273	999	4 272	66,8	588	91
Norrbottens	4 408	1 461	5 869	75,3	656	115
Hela riket	108 090	39 609	147 699	74,0	17 127	4 772

<sup>1</sup> Exkl. från annan barnavårdsnämnd överflyttade.

**Tabell D14**

**Anledning till förordnande av  
barnavårdsman för under 1967  
nyttillkomna<sup>1</sup> inomäktenskapli-  
ga barn**

Reasons for appointment of child  
care supervisors for new cases of  
children born in wedlock

	Antal	%
Nyttillkomna	4 772	100
Därav med barnavårdsman förordnad p.g.a.		
söndring	265	5,6
hemskillnad	2 812	58,9
äktenskapsskillnad	1 529	32,0
vårdnaden frångått den ene		
av samboende makar	4	0,1
ena makens död	54	1,1
pågående vårdnadsprocess (interimistiskt förordnande)	108	2,3

<sup>1</sup> Exkl. från annan barnavårdsnämnd överflyttade.

Tabell D15

Utomäktenskapliga barn för vilka faderskapet ej var fastställt vid slutet av år 1967 fördelade efter ålder

Children born out of wedlock for whom paternity had not been determined of the end of 1967, distributed by age

	Antal	%
Kvarvarande den 31/12 1967	9 915	100
Därav		
ofödda	812	8,2
under 1 år	2 863	28,9
1—2 »	2 090	21,1
3—15 »	3 754	37,8
16 år och däröver	396	4,0

Tabell D16 Familjedaghem och eftermiddagshem (enskilda hem) under barnavårdsnämndens kontroll fördelade efter område vid slutet av år 1967

Family day nurseries and play centres (private homes) under the control of the child welfare board at the end of 1967, distributed regionally

	Familjedaghem		Eftermiddagshem	
	Antal hem	Antal förskolebarn	Antal hem	Antal skolbarn
Samtliga	17 353	16 402	2 130	2 509
Därav				
Sthlm, Gbg, Malmö	3 599	3 602	966	1 059
Övriga städer	8 998	8 752	884	1 113
Övriga kommuner	4 756	4 048	280	337

Tabell D17 Allmänna barnbidrag som under 1967 utbetalas till annan än vårdnadshavaren enl. 5 § barnbidragslagen (vårdnadshavarens olämplighet)

Child allowances paid out to others than the legal guardians according to Sec. 5 of the Child Allowance Act (legal guardian's ineligibility)

Län	Antal allmänna barnbidrag utbetalda till		Län	Antal allmänna barnbidrag utbetalda till	
	enskild person	barnavårdsnämnd		enskild person	barnavårdsnämnd
Stockholms stad	—	—	Göteb. o. Bohus	7	5
Stockholms	7	18	Älvsborgs	3	13
Uppsala	4	5	Skaraborgs	6	9
Södermanlands	6	15	Värmlands	19	16
Östergötlands	7	12	Örebro	—	9
Jönköpings	—	23	Västmanlands	—	6
Kronobergs	1	9	Kopparbergs	20	9
Kalmar	9	35	Gävleborgs	15	8
Gotlands	—	10	Västernorrlands	24	8
Blekinge	6	14	Jämtlands	6	5
Kristianstads	8	21	Västerbottens	6	8
Malmöhus	13	31	Norrbottnens	—	30
Hallands	—	19	Summa	167	338

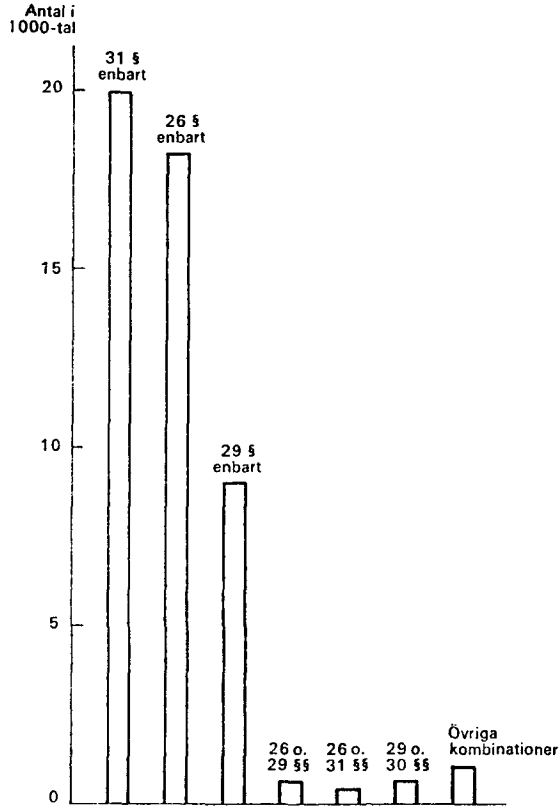

**Diagram D1 Barn som varit föremål för olika åtgärder enligt barnavårdslagen 1967**  
 Chart D1 Children for whom measures were taken in accord with the Child Welfare Act

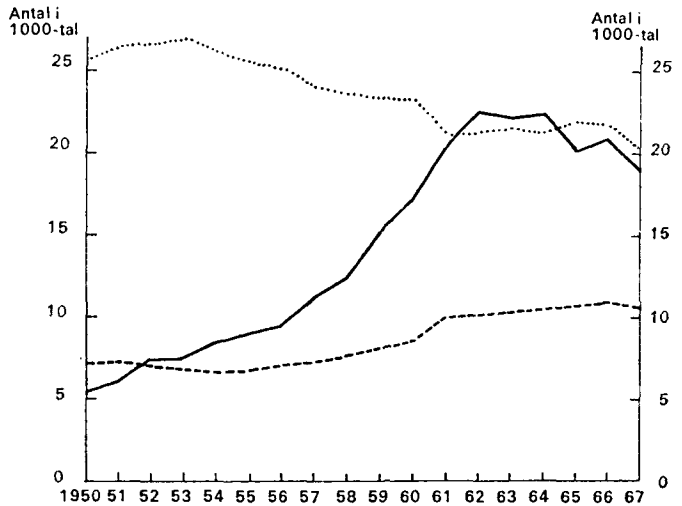

**Diagram D2 Barnavårdsnämndernas verksamhet 1950—1967**  
 Chart D2 Activities of child welfare boards

— Barn föremål för förebyggande åtgärder  
 - - - Barn omhändertagna för samhällsvård enligt 29 § BvL (före år 1961 skyddsuffostran)  
 ····· Barn omhändertagna för samhällsvård enligt 31 § BvL (före år 1961 samhällsvård)

**Tabell E1**  
**Bidragförskott 1958—1967**  
 Advances of maintenance allow-  
 ances

År	Antal barn med bidragförskott	På 1 000 barn under 16 år	Totalt belopp i 1 000 kr
1958	65 805	35,7	36 153
1959	69 022	37,9	38 576
1960	74 262	42,0	44 897
1961	77 541	43,9	52 876
1962	78 356	45,0	57 394
1963	78 931	45,7	61 096
1964 <sup>1</sup>	71 834	41,6	32 438
1964 <sup>1</sup>	89 979	51,2	46 301
1965	104 181	58,8	104 069
1966	107 471	60,6	118 955
1967	109 822	62,0	129 051

<sup>1</sup> Första resp. andra halvåret. Ny lag trädde i kraft 1 juli 1964.

**Tabell E2 Bidragsförskott och av barnavårdsnämnd uppburna underhållsbidrag 1967**

Advances of maintenance allowances and allowances reimbursed to the child welfare board

	Landsbygd	Städer	Hela riket
<b>Barn med bidragsförskott</b>			
I ä—barn	14 529	36 241	50 770
Uä—barn	20 136	38 916	59 052
Summa	34 665	75 157	109 822
I % av samtliga barn under 16 år	4,4	7,6	6,2
Därav			
Barn utan fastställt underhållsbidrag	2 800	5 358	8 158
I % av samtliga barn med BF	8,1	7,1	7,4
<b>Barn med bidragsförskott enligt BFL<sup>1</sup></b>			
4 § 1—2 st			
I % av basbeloppet			
25,0	31 223	70 019	101 242
17,5	209	508	717
10,0	182	333	515
4 § 3 st			
I % av basbeloppet			
25,0	3 287	4 558	7 845
17,5	3	15	18
10,0	2	2	4
4 § 4 st			
	23	14	37
<b>Utgivna bidragsförskott i 1 000 kronor</b>	39 939	89 112	129 051
<b>Uppburna underhållsbidrag</b>			
Antal barn	17 515	39 629	57 144
I % av samtliga barn med bidragsförskott <sup>2</sup>	60,7	60,5	60,6
Uppburna belopp i 1 000 kronor	16 635	39 802	56 437
I % av utbetalade bidragsförskott	41,7	44,7	43,7
Därav			
Nämndens andel av uppburna belopp			
För antal barn	17 515	39 629	57 144
Uppburna andelsbelopp i 1 000 kronor	14 216	31 524	45 740
Barnets andel av uppburna belopp			
För antal barn	6 981	23 554	30 535
Uppburna andelsbelopp i 1 000 kronor	2 419	8 278	10 697

<sup>1</sup> Bidragsförskott kan i vissa fall utgå enligt olika beräkningsgrunder under olika delar av året. — <sup>2</sup> Exkl barn utan underhållsbidrag och barn med bidragsförskott enligt 4 § 3 st BFL.



**Tabell E3 Bidragsförskott (BF) och av barnvårdsnämnd uppburna underhållsbidrag länsvis 1967**

Advances of maintenance allowances and allowances reimbursed to the child welfare board, by county

Län	Antal barn med BF	På 1 000 barn under 16 år	Därv barn med BF enl. 4 § BFL <sup>1</sup>			Summa utb. BF i 1 000 kr	Uppburna underhållsbidrag			
			1 o. 2 st	3 st	4 st		Antal barn	I % av samtl. barn med BF <sup>2</sup>	Belopp i 1 000 kr	I % av utbetalade BF
Stockholms stad	14 395	99,1	14 229	208	1	17 876	6 863	51,8	7 301	40,8
Stockholms	9 550	60,7	9 095	526	5	11 404	4 782	57,6	5 055	44,3
Uppsala	2 683	61,7	2 439	270	—	3 042	1 299	58,8	1 267	41,7
Södermanlands	3 346	58,8	3 075	283	1	3 822	1 659	59,4	1 649	43,2
Östergötlands	5 085	60,9	4 698	348	2	5 968	3 055	69,3	2 915	48,8
därv Norrk. stad	1 951	96,3	1 859	96	—	2 360	1 306	72,8	1 185	50,2
Jönköpings	2 679	38,4	2 500	210	1	3 135	1 315	57,8	1 248	39,8
Kronobergs	1 438	39,0	1 288	156	—	1 600	647	55,3	592	37,0
Kalmar	2 642	50,1	2 470	184	1	3 095	1 332	60,6	1 234	39,9
Gotlands	905	67,3	824	90	1	1 043	449	59,5	448	42,9
Blekinge	1 866	55,6	1 604	288	1	2 021	882	59,7	819	40,5
Kristianstads	2 637	44,5	2 354	286	2	2 962	1 311	60,5	1 255	42,4
Malmöhus	10 361	71,0	9 804	647	3	12 440	5 661	62,8	5 683	45,7
därv Malmö stad	4 905	91,2	4 689	257	2	5 979	2 687	62,5	2 821	47,2
Hallands	1 782	42,8	1 585	217	—	1 996	779	54,5	701	35,1
Göteborg o. Bohus	11 372	76,0	10 709	692	6	13 542	5 887	59,8	5 468	40,4
därv Göteborg stad	8 886	94,8	8 422	475	—	10 657	4 712	60,8	4 356	40,9
Älvsborgs	4 745	53,9	4 318	362	2	5 400	2 276	57,8	2 074	38,4
Skaraborgs	2 467	41,9	2 204	280	1	2 756	1 214	60,3	1 175	42,6
Värmlands	4 090	64,7	3 757	356	1	4 724	2 264	65,4	2 217	46,9
Örebro	3 608	60,3	3 332	305	—	4 158	2 023	65,1	2 002	48,1
Västmanlands	3 991	65,0	3 683	373	1	4 617	2 255	65,4	2 290	49,6
Kopparbergs	3 948	60,9	3 662	304	4	4 594	2 124	63,0	2 084	45,4
Gävleborgs	4 755	71,9	4 262	527	2	5 354	2 577	64,5	2 389	44,6
Västernorrlands	3 911	62,4	3 644	288	2	4 653	2 382	69,8	2 445	52,6
Jämtlands	1 932	65,0	1 724	227	—	2 202	1 064	67,1	1 014	46,0
Västerbottens	2 250	39,1	2 036	227	—	2 642	1 347	72,0	1 420	53,7
Norrbottnens	3 384	47,7	3 178	213	—	4 005	1 697	59,4	1 692	42,2
Hela riket	109 822	62,0	102 474	7 867	37	129 051	57 144	60,6	56 437	43,7

<sup>1</sup> BF kan i vissa fall utgå enligt olika beräkningsgrunder under olika delar av året. — <sup>2</sup> Exkl barn utan underhållsbidrag och barn med bidragsförskott enligt 4 § 3 st BFL

**Tabell E4 Barn med bidragsförskott efter ålder m. m. 1967**  
 Children with advances of maintenance allowances, by age

	Antal barn	Därav i % i åldern				
		under 2 år	2—3 år	4—6 år	7—10 år	11—15 år
Samtliga barn med bidragsförskott	109 830	8	12	17	24	39
Därav						
Iä-barn	51 390	2	8	14	27	49
Uä-barn	58 410	13	16	20	20	31

**Tabell E5 Barn med bidragsförskott efter beräkningsgrunderna i bidragsförskottslagen 1967**

Children with advances of maintenance allowances by basis of computation stated in the Advance Allowance Act

Värden inom parentes baseras på 10 eller färre observationer

	Antal barn	Därav i % med bidragsförskott enligt 4 § BFL			
		1 st	2 st	3 st	4 st
Samtliga barn med bidragsförskott	109 830	92	1	7	(0)
Därav					
Iä-barn	51 390	96	1	3	(0)
Uä-barn	58 140	88	1	11	(0)
Okänt	30	..	..	..	..
I åldern					
< 2 år	8 490	100	—	(0)	—
2—3 »	13 140	98	(0)	2	—
4—6 »	18 930	97	(0)	3	—
7—10 »	26 130	91	(1)	8	—
11—15 »	43 140	87	2	11	(0)

**Tabell E6 Barn med bidragsförskott efter underhållsbidragens storlek m. m. 1967. Procentuell fördelning**

Children with advances of maintenance allowances by amount of the allowance

Värden inom parentes baseras på 10 eller färre observationer

	Antal barn	Därav, i %, med nedanstående underhållsbidrag i kr/mån								Median-belopp kr/mån
		0	1—49	50—74	75—99	100—124	125—149	150—199	200—	
Samtliga barn med bidragsförskott	109 830	8	0	5	15	29	16	19	8	124
Därav										
Iä-barn	51 390	4	(1)	3	11	28	16	23	14	135
Uä-barn	58 410	12	(0)	5	19	30	16	15	3	115
Okänt	30	..	..	..	..	..	..	..	..	..
I åldern										
< 2 år	8 490	27	(0)	(0)	(2)	11	18	32	9	134
2—3 »	13 140	11	—	(1)	3	21	23	30	11	140
4—6 »	18 930	7	(0)	(1)	5	36	19	22	10	134
7—10 »	26 130	6	(0)	2	14	36	17	17	8	126
11—15 »	43 140	5	(1)	9	27	27	12	12	7	111

**Tabell E7 Barn med underhållsbidrag (UH) och med bidragsförskott (BF) enligt 4 § första, andra och fjärde stycket BFL, fördelade efter det av barnavårdsnämnd uppburna underhållsbidragets procentuella andel av det utbetalade bidragsförskottet 1967**

Children with maintenance allowances and with advances in accord with Sec. 4 first, second and fourth paragraph of the Advance of Allowance Act by allowances reimbursed to the child welfare board as a percentage of advances of maintenance allowances

Värden inom parentes baseras på 10 eller färre observationer

	Antal barn	Därav i % antal fall, där uppburna underhållsbidrag uppgår till nedanstående procent av utbetalade bidragsförskott					
		0	1—24	25—49	50—74	75—99	100—
Hela antalet barn med UH och med BF enligt 4 § 1, 2, 4 st	93 030	40	11	10	10	11	18
Därav							
Iä-barn	47 820	42	12	10	8	9	19
Uä-barn	45 210	38	10	10	11	13	18
Med UH kr/mån							
1—49	450	(60)	(7)	(26)	(7)	—	—
50—74	4 080	43	8	23	18	(4)	(4)
75—99	13 410	45	12	9	17	12	5
100—124	28 110	44	13	10	8	15	10
125—149	17 490	35	11	10	10	10	24
150—174	13 800	35	9	11	9	9	27
175—199	6 810	32	12	(3)	6	9	38
200—	8 880	40	7	8	6	(3)	36

**Tabell F1 Barnhem inom barnhemsplanen vid slutet av åren 1958—1967**  
Children's homes covered by the plan for children's homes, at the end of 1958—1967

År	Spädbarnshem <sup>1</sup>		Mödrahem <sup>2</sup>		Mödra- o. spädbarnshem		Upptagningshem <sup>3</sup>		Specialhem		Samtliga	
	Hem	Platser	Hem	Platser	Hem	Platser	Hem	Platser	Hem	Platser	Hem	Platser
1958	36	956	22	291	7	231	88	2 329	40	619	193	4 426
1959	36	956	23	305	7	231	88	2 230	39	568	193	4 290
1960	37	979	21	281	5	193	81	2 100	37	566	181	4 119
1961	36	942	19	256	5	189	79	2 022	39	587	178	3 996
1962	36	942	17	234	5	210	77	1 933	39	569	174	3 888
1963	40	1 035	18	239	3	156	97	1 919	36	479	194	3 828
1964	39	994	16	230	3	141	101	1 943	33	429	192	3 737
1965	40	1 002	17	230	3	141	119	2 340	39	482	218	4 195
1966	38	972	17	229	3	141	118	2 182	37	433	213	3 957
1967	38	961	16	201	3	118	118	2 152	35	414	210	3 846

<sup>1</sup> Mödra- och spädbarnshemmens platser har fördelats på mödra- resp. spädbarnshem. — <sup>2</sup> Inkl. mödra- och spädbarnshem. — <sup>3</sup> Motsvarar hem för varaktig vård enl. den äldre BvL.

**Tabell F2. Medelbeläggningen<sup>1</sup> på barnhemmen 1958—1967**  
Average occupancy rate of children's homes

År	Spädbarnshem <sup>2</sup>	Mödrahem <sup>2</sup>	Mödra- o. spädbarnshem	Därav		Upptagningshem	Specialhem	Samtliga
				för mödrar	för barn			
1958	81,7	56,8	..	..	..	70,1	71,1	72,2
1959	79,5	58,0	66,0	36,6	81,0	70,2	72,7	70,8
1960	77,8	60,0	67,5	35,6	83,4	69,9	71,3	71,2
1961	73,7	59,0	63,6	27,7	80,3	66,9	66,7	68,1
1962	76,1	60,3	58,4	23,1	76,0	66,0	66,6	67,6
1963	73,6	61,7	65,4	41,6	73,4	66,6	64,1	67,8
1964	72,8	66,3	73,6	46,3	84,1	65,4	64,3	67,6
1965	70,5	63,1	74,2	48,1	84,2	63,3	66,2	65,7
1966	66,7	54,1	63,0	46,0	69,5	65,6	68,0	65,3
1967	62,0	52,0	69,4	40,4	83,8	62,6	68,7	62,8

<sup>1</sup> Medeltalet vårdade per dag i % av antalet disponibla platser. — <sup>2</sup> Mödra- och spädbarnshemmens beläggning har fördelats på mödra- resp. spädbarnshemmen.

**Tabell F3 Barnhemmen vid slutet av år 1967**  
Children's homes, at the end of 1967

Typ av barnhem	Barnhem drivna av						Samtliga	
	landsting		stad utom landsting		annan anordnare			
	Hem	Platser	Hem	Platser	Hem	Platser	Hem	Platser
Spädbarnshem	23	572	11	303	4	86	38	961
Mödrahem	8	91	5	60	3	50	16	201
Mödra- och spädbarnshem	1	39	1	40	1	39	3	118
därav								
mödrar	—	15	—	15	—	9	—	39
barn	—	24	—	25	—	30	—	79
Upptagningshem	52	844	48	934	18	374	118	2 152
Specialhem	15	181	9	92	11	141	35	414
Summa	99	1 727	74	1 429	37	690	210	3 846

**Tabell F4 Antal vårdade samt medelbeläggningen på barnhemmen 1967**  
Number of children under care and average occupancy rate at children's homes

Typ av barnhem	Antal vårdade	Därav		Medelbeläggning per 100 platser på barnhem drivna av			Samtliga
		utskrivna	kvarvarande i % av antal vårdade	landsting	stad utom landsting	övriga	
Spädbarnshem	2 455	1 978	19,4	58,4	71,7	52,2	62,0
Mödrahem	782	604	22,8	40,1	70,0	51,9	52,0
därav mödrar	447	349	21,9	—	—	—	—
barn	335	255	23,9	—	—	—	—
Mödra- och spädbarnshem	411	339	17,5	66,0	82,6	59,3	69,4
därav mödrar	88	74	15,9	52,2	29,4	39,1	40,4
barn	323	265	17,9	74,7	114,6	65,4	83,8
Upptagningshem	6 726	5 447	19,0	61,2	63,1	64,3	62,6
Specialhem	718	437	39,1	67,7	72,3	67,6	68,7
Samtliga	11 092	8 805	20,6	59,9	66,4	62,3	62,8
därav barn	10 557	8 382	20,6	—	—	—	—

**Tabell F5 Miljön före/efter barnhemsvistelsen för nyinskrivna resp. utskrivna barn 1967**

Environment of children before admission to and after discharge from children's homes

	Späd- barns- hem	Mödra- och spädbarns- hem	Upptag- ningshem	Special- hem	Samt- liga
<b>Antal inskrivna barn under 1967</b>	1 870	201	5 462	450	7 983
Därav, i %, som kommit från					
föräldrahem	40,1	46,8	79,6	65,3	68,7
fosterhem	0,7	1,5	6,1	15,6	5,2
annat barnhem	0,8	—	6,5	9,8	5,2
annat håll	58,4	51,7	7,8	9,3	20,9
<b>Antal utskrivna barn under 1967</b>	1 978	204	5 447	437	8 066
Därav, i %, som avgått till					
föräldrarhem	57,5	66,1	66,0	48,7	63,0
fosterhem	35,9	30,9	15,9	23,0	21,5
annat barnhem	1,3	1,5	5,7	13,0	4,9
ungdomsvårdsskola	—	—	4,0	2,5	2,9
anstalt för psykiskt efterblivna	1,6	—	0,5	1,6	0,8
annat håll	3,7	1,5	7,9	11,2	6,9

**Tabell F6****Barn placerade i upptagnings-  
hem och specialhem vid slutet  
av år 1967 fördelade efter  
ålder**Children in reception and special  
homes, distributed by age

	Upptagningshem		Specialhem	
	Antal	%	Antal	%
Vid årets slut placerade barn	1 279	100	281	100
Därav i åldern				
1 —2 år	137	10,7	11	3,9
3 —6 »	306	23,9	41	14,6
7 —9 »	97	7,6	34	12,1
10—15 »	386	30,2	161	57,3
16— »	353	27,6	34	12,1

**Tabell F7 Personalen på barnhemmen 1967**  
 Personnel of children's homes

	Antal anställda på			Antal heltids- anställda på 100 vårdplatser
	arvode	deltid	heltid	
Spädbarnshem	67	83	474	49
Mödrahem	24	9	58	29
Mödra- o. spädbarnshem	5	11	64	54
Upptagningshem	204	125	1 096	51
Specialhem	57	18	212	51
Samtliga	357	246	1 904	49

**Tabell F8 Utgifter i kronor per vård dag på olika typer av barnhem 1967<sup>1</sup>**  
 Expenditures, Sw. Cr., per child per day at various types of children's homes

Utgifter	Spädbarnshem	Mödrahem	Mödra- och spädbarnshem	Upptagningshem	Specialhem	Samtliga
Avlöningar	67,20	52,30	58,22	66,37	59,98	65,01
Expeditionskostnader	0,50	0,93	0,55	1,10	1,67	0,99
Sjuk- och tandvård	0,50	0,34	0,39	0,35	0,39	0,39
Kosthåll	4,57	7,82	6,21	6,34	7,05	6,04
Värme, el. m. m.	1,87	2,73	2,33	1,95	2,12	1,99
Tvätt och rengöring	1,47	0,74	1,11	0,94	0,75	1,04
Inventariers underhåll	1,42	2,38	1,65	3,94	3,79	3,17
Fastigheters underhåll	1,32	6,12	0,91	2,20	3,82	2,31
Hyror	0,69	0,58	—	2,48	1,09	1,72
Övriga utgifter	1,53	2,34	0,78	1,95	2,08	1,85
Summa	81,07	76,28	72,15	87,62	82,74	84,51
Nettoutgifter per vård dag	71,07	61,61	66,45	74,86	71,93	72,77
Antal hem som ingår i redovisningen	37	15	2	115	34	203

<sup>1</sup> Beträffande sex hem har icke lämnats fullständiga uppgifter om utgifterna och de ingår därför icke i tabellen

**Tabell F9 Inkomster i kronor per vård dag på barnhemmen 1967<sup>1</sup>**  
 Income of children's homes per child per day, in Sw. Cr.

Inkomster	Barnhem drivna av			Samtliga
	landsting	stad utom landsting	annan anordnare	
Vårdavgifter	10,79	5,13	9,99	8,44
Ersättning från egen personal	2,90	1,90	3,18	2,55
Ersättning från andra	0,89	—	0,07	0,39
Diverse	0,24	0,02	0,79	0,25
Bidrag från landsting, som icke äger hemmet	7,74	—	25,21	7,69
Bidrag från stad utom landsting, som icke äger hemmet	0,09	0,57	19,82	3,63
Bidrag från andra	0,80	0,45	0,53	0,62
Att täckas av huvudmannen	63,14	92,94	9,72	65,52
Summa	86,59	101,01	68,31	89,09
Antal hem, som ingår i redovisningen	97	72	34	203

<sup>1</sup> Beträffande sex hem har icke lämnats fullständiga inkomstuppgifter varför de icke ingår i tabellen

**Tabell F10 Statsunderstödda barnstugor<sup>1</sup> vid slutet av åren 1958—1967**  
 State-aided children's day-homes at the end of 1958—1967

År	Antal institutioner				Antal platser			
	Dag-hem	Lek-skolor	Fritids-hem	Samt-liga <sup>2</sup>	Dag-hem	Lek-skolor	Fritids-hem	Samt-liga
1958	315	795	126	1 035	10 763	33 379	2 745	46 887
1959	304	861	121	1 104	10 035	35 086	2 450	47 571
1960	309	922	130	1 170	10 270	38 373	2 450	51 093
1961	289	946	117	1 157	9 900	39 779	2 062	51 741
1962	289	925	124	1 133	9 994	39 912	2 151	52 057
1963 <sup>3</sup>	296	973	122	1 182	10 093	41 642	2 076	53 811
1964 <sup>3</sup>	329	1 009	129	1 318	10 822	43 538	2 380	56 740
1965 <sup>3</sup>	362	1 116	158	1 487	11 715	47 050	2 826	61 591
1966 <sup>3</sup>	430	1 250	184	1 691	13 300	51 510	3 126	67 936
1967 <sup>3</sup>	505	..	207	..	16 104	..	3 597	..

<sup>1</sup> Antal barnstugor, som icke åtnjöt statsbidrag och ej medräknas här, uppgick år 1966 till 200 med 5 084 platser. För år 1961 avser uppgifterna även ej statsunderstödda institutioner. — <sup>2</sup> Daghjem, lek-skolor och fritidshem kombineras ofta inom en institution, varför summan av dessa överstiger antalet institutioner. —

<sup>3</sup> Uppgifterna avser 30 juni.



**Tabell F11 Antal platser och barn på barnkolonierna samt medelvårdtid och utgifter i kronor per vårddag 1958—1967**

Number of places and children at children's holiday camps; average sojourn and expenditure in Sw. Cr. per child per day

År	Antal kolonier <sup>1</sup>	Antal platser	Antal barn	Medeltal dagar per barn	Utgifter per vårddag
1958	610	24 106	35 016	38	9,94
1959	589	22 279	34 101	36	10,37
1960	581	22 594	32 680	37	11,55
1961	553	22 416	31 882	38	12,06
1962	524	20 931	30 525	36	13,93
1963	492	19 142	28 316	37	15,68
1964	478	18 536	27 303	37	16,66
1965	459	17 997	25 934	37	19,25
1966	440	17 686	25 260	36	21,54
1967	423	16 371	23 581	36	24,53

<sup>1</sup> Avser de kolonier för vilka bearbetningsbara uppgifter erhållits. Totala antalet kolonier 1967 var 429.

**Tabell F12**  
**Barnkolonierna länsvis 1967**  
 Children's holiday camps, by county

Län	Antal kolonier <sup>1</sup>	Antal platser	Antal barn
Stockholms stad	1	44	44
Stockholms	71	3 047	3 486
Uppsala	7	218	301
Södermanlands	28	1 457	1 667
Östergötlands	12	611	722
Jönköpings	9	310	406
Kronobergs	2	70	63
Kalmar	16	581	862
Gotlands	6	224	368
Blekinge	3	107	174
Kristianstads	41	1 655	3 097
Malmöhus	12	376	782
Hallands	55	1 806	2 944
Göteborgs o. Bohus	32	1 368	2 074
Älvsborgs	14	529	822
Skaraborgs	1	20	40
Värmlands	16	498	1 007
Örebro	14	599	1 018
Västmanlands	11	440	586
Kopparbergs	35	1 184	1 435
Gävleborgs	6	167	244
Västernorrlands	12	397	585
Jämtlands	6	186	202
Västerbottens	8	290	388
Norrbottens	5	187	264
Hela riket	423	16 371	23 581

<sup>1</sup> Se not till tab F 11.

**Tabell F13 Barnkolonierna fördelade efter anordnare 1967**

Children's holiday camps classified by organizers

Anordnare	Kolonier		Platser		Mottagna barn		Därav, i %, i nedan- stående ålder			Medel- tal — dagar per barn
	Antal <sup>1</sup>	%	Antal	%	Antal	%	—6	7—12	13—	
							år	år	år	
Kommuner	235	55,6	9 550	58,3	13 791	58,5	41,4	62,3	47,4	37,4
Landsting	4	0,9	83	0,5	134	0,5	1,0	0,5	0,3	28,6
Barnensdags- och maj- blommeföreningar, sol- stickan	55	13,0	2 580	15,8	3 483	14,8	15,4	15,3	7,7	38,5
Tbc-, nykterh.-, religiösa och övriga föreningar	123	29,1	4 018	24,5	5 990	25,4	39,4	21,5	44,1	32,0
Industrier ensk. personer	6	1,4	140	0,9	183	0,8	2,8	0,4	0,5	31,0
Samtliga	423	100	16 371	100	23 581	100	100	100	100	36,1

<sup>1</sup> Se not till tab F 11.**Tabell F14 Personalens löner i kronor per månad (brutto) fördelade efter koloniansordnare 1967**

Personnel wages in Sw. Cr. per month (gross), distributed by camp organizers

Värden inom parentes baseras på 10 eller färre observationer

Anordnare <sup>1</sup>	Medellön per månad i kr					
	Före- ståndare	Bitr. före- ståndare	Husmor	Koker- ska	Vård- biträde	Övrig personal
Kommuner	1 647	1 215	1 424	1 321	913	943
Landsting	(1 798)	(1 690)	—	(1 208)	1 103	(1 027)
Barnensdags- och maj- blommeföreningar, sol- stickan	1 411	854	1 318	1 158	799	748
Tbc-, nykterh.-, religiösa och övriga föreningar	1 394	1 127	1 179	1 194	719	734
Industrier	(1 699)	(1 083)	—	(1 436)	866	(704)
Samtliga	1 551	1 140	1 349	1 265	844	863
Antal personer	412	128	148	402	1 737	839

<sup>1</sup> Se not till tab F 11.

**Tabell F15 Barnkoloniernas utgifter och inkomster i kronor per vårddag 1967**  
 Expenditure and income of the children's holiday camps per child per day

	Anordnare					Samtliga kolonier
	Kommuner	Lands-ting	Barnens-dags- och majblom-meför., solstickan	Tbc-, nyk-terh., reli-giösa och övriga föreningar	Indu-strier, enskilda personer	
Antal kolonier	235	4	55	123	6	423
<b>Utgifter</b>						
Avlöningar	9,59	13,27	6,93	8,10	6,90	8,84
Kosthåll	6,09	6,66	5,74	5,97	7,41	6,02
Lokalkostnader	3,37	1,61	1,71	2,95	2,23	3,00
Övriga utgifter	7,04	4,78	4,95	5,52	6,18	6,35
Ev. överskott vid kolonitidens slut	0,17	—	0,70	0,41	1,57	0,32
Summa	26,26	26,32	20,03	22,95	24,29	24,53
<b>Inkomster</b>						
Kommunala bidrag	14,07	—	1,93	5,70	—	10,12
Landstingsbidrag	0,15	18,36	0,03	1,92	—	0,61
Statsbidrag	1,87	0,94	1,24	1,84	—	1,75
Bidrag från Majblomman	0,10	—	1,06	0,77	—	0,40
Bidrag från Solstickan	0,04	—	0,89	1,08	—	0,41
Bidrag från Barnens dag	0,08	—	2,89	0,32	—	0,58
Kapitalavkastning	0,15	—	0,45	0,41	—	0,26
Vårdavgifter	2,54	1,44	0,42	3,84	8,20	2,53
Övriga inkomster	1,23	0,11	4,24	2,80	1,69	2,05
Att täckas av huvudman	6,03	5,47	6,88	4,27	14,40	5,82
Summa	26,26	26,32	20,03	22,95	24,29	24,53

**Tabell F16 Sjukdomsfall och läkarbesök på barnkolonierna 1967**  
**Cases of illness and doctors' calls at children's holiday camps**

	Anordnare					Samtliga kolonier <sup>1</sup>
	Kommuner	Lands- ting	Barnens- dags- och maj- blomme- fören., sol- stickan	Tbc-, nyk- terh., reli- giösa och övriga föreningar	Indu- strier, enskilda personer	
Antal vård dagar	515 339	3 831	133 960	191 810	5 675	850 615
Antal sjuka barn	261	—	176	151	—	588
Därav med						
mässling	69	—	22	15	—	106
scharlakansfeber	—	—	15	3	—	18
difteri	—	—	—	—	—	—
kikhosta	2	—	18	—	—	20
polio	—	—	—	—	—	—
paratyfus	—	—	—	—	—	—
påssjuka	44	—	30	26	—	100
vattkoppor	73	—	81	66	—	220
röda hund	20	—	10	12	—	42
andra epid. sjukdomar	53	—	—	29	—	82
Antal sjuka barn på 1 000						
vård dagar	0,5	—	1,3	0,8	—	0,7
Antal sjuka bland personalen	13	—	3	8	—	24
Antal läkarbesök	574	9	180	327	6	1 096
Antal läkarbesök på 1 000						
vård dagar	1,1	2,3	1,3	1,7	1,1	1,3

<sup>1</sup> Se not till tab F 11.

**Tabell G1 Ungdomsvårdsskolorna vid slutet av 1958—1967**  
Youth welfare schools

År	Antal skolor <sup>1</sup>	Disp. antal platser	Därav för pojkar	Antal ungdomar under skolornas tillsyn	Därav	
					Intagna på skolorna	Vårdade* utom skola
1958	22	728	514	1 502	750	752
1959	25	826	591	1 622	826	796
1960	25	949	693	1 527	941	586
1961	25	966	706	1 480	891	589
1962	25	993	727	1 532	924	608
1963	25	1 012	735	1 628	979	649
1964	25	1 046	740	1 775	964	811
1965	25	1 031	717	1 706	887	819
1966	24	957	672	1 729	889	840
1967	24	1 004	707	1 706	896	810

<sup>1</sup> En skola (Lövsta) som har både yrkesskola och skolhem har här räknats såsom en skola. — <sup>2</sup> Villkorligt utskrivna och utackorderade enl. den äldre BvL.

**Tabell G2 Vårdtiden för från ungdomsvårdsskolor utskrivna elever 1958—1967**  
Duration of stay for pupils discharged from youth welfare schools

År	Utskrivna (ej enligt 67 § c)				Utskrivna för avtjänande av straff (67 § c)			
	Antal elever	Antal dagar i genomsnitt			Antal elever	Antal dagar i genomsnitt		
		på skola	utom skola	summa		på skola	utom skola	summa
1958	343	542	725	1 267	149	620	275	895
1959	332	569	754	1 323	167	671	279	950
1960	711	456	547	1 003	173	447	245	692
1961	723	401	261	662	136	612	231	843
1962	627	383	292	675	142	494	189	683
1963	651	370	299	669	109	563	215	778
1964	697	353	329	682	140	437	179	615
1965	714	359	323	682	130	487	217	704
1966	676	378	372	750	120	484	257	741
1967	685	356	366	722	106	518	282	800

**Tabell G3 Ungdomsvårdsskoleelevernas ålder 1967**  
Age of the pupils in youth welfare schools

	Yrskeskolor <sup>1</sup>			Skolhem <sup>2</sup>				
	Antal elever	Därav, i %, i åldern			Antal elever	Därav, i %, i åldern		
		10—14 år	15—16 år	17— år		10—14 år	15—16 år	17— år
<b>Inskrivna elever den 31/12 1966</b>	1 380	—	15	85	326	28	61	11
Därav								
på skola	703	—	21	79	193	38	60	2
pojkar	544	—	21	79	142	41	58	1
flickor	159	—	23	77	51	31	67	2
utom skola	677	—	9	91	133	13	62	25
pojkar	477	—	10	90	94	13	69	18
flickor	200	—	8	92	39	13	46	41
<b>Nyttillkomna elever</b>	674	—	27	73	183	36	63	1
Därav								
pojkar	555	—	26	74	135	38	62	—
flickor	119	—	29	71	48	31	67	2

<sup>1</sup> 18 skolor med 778 disponibla platser

<sup>2</sup> 7 skolor med 226 disponibla platser

**Tabell G4 Ungdomsvårdsskoleeleverna fördelade efter anledningar till omhändertagandet 1964—1967**  
Pupils in youth welfare schools classified by reasons for detention

Anledning till omhändertagande	Intagna elever den 31/12								Nyttillkomna elever 1967	
	Pojkar				Flickor				Pojkar	Flickor
	1964	1965	1966	1967	1964	1965	1966	1967		
Antal elever	1 183	1 165	1 219	1 257	592	541	510	449	690	167
Därav, i %, omhändertagna										
på g a										
allmän svårfostran	12,3	10,0	8,2	6,9	11,8	11,5	11,8	8,9	3,2	6,0
skolkning, skolrubbingar	32,5	30,9	26,3	29,7	33,1	35,3	33,4	37,6	22,9	30,5
biltillgrepp	49,9	50,6	49,2	43,9	5,1	4,1	3,9	3,8	39,7	6,0
andra egendomsbrott än biltillgrepp	93,1	92,0	90,5	86,8	45,9	44,7	43,3	39,2	82,8	31,7
våldsverkan, misshandel, skadegörelse	28,3	30,2	30,8	26,3	3,5	5,0	4,9	4,9	19,3	3,6
sexuell vanart	6,7	5,2	5,4	2,7	53,5	51,0	49,1	42,1	1,7	28,1
vagabondering, arbetsovilja, rymningar	34,6	37,9	34,2	38,3	80,6	84,5	83,9	82,2	34,2	80,8
alkoholmissbruk, sniffning, narkotika	38,5	40,9	39,5	42,9	40,9	39,9	40,0	44,1	43,9	45,5
annat	5,7	3,8	4,6	3,7	1,2	1,8	1,9	2,0	2,8	1,2
Medeltal vanartsfaktorer	3,0	3,0	2,9	2,8	2,8	2,8	2,7	2,6	2,5	2,3

**Tabell G5 Vårdtid för ungdomsvårdsskoleelever utskrivna enligt 67 § BvL 1967**  
 Duration of stay in youth welfare schools for pupils discharged in accord with Sec. 67,  
 Child Welfare Act

	Antal elever	Antal dagar i genomsnitt			
		på skola		utom skola	hela vårdtiden
		första vårdtid	resterande vårdtid		
<b>Utskrivna enligt 67 § a</b>	536	160	154	359	673
Yrkesskolor, pojkar	356	146	148	302	596
flickor	112	186	173	568	927
Skolhem	68	193	150	308	651
<b>Utskrivna enligt 67 § b</b>	66	113	231	97	441
Yrkesskolor, pojkar	17	101	227	157	485
flickor	10	239	305	120	664
Skolhem	39	85	215	64	364
<b>Utskrivna enligt 67 § c</b>	106	220	298	282	800
Yrkesskolor, pojkar	103	223	287	283	793
flickor	2	168	639	352	1 159
Skolhem	1	771	—	—	771
<b>Utskrivna enligt 67 § 2 st</b>	83	260	381	625	1 266
Yrkesskolor, pojkar	27	204	309	603	1 116
flickor	56	287	415	636	1 338
Skolhem	—	—	—	—	—

**Tabell H1 Antal nykterhetsvårdsfall 1958—1967**  
Number of intemperance cases

År	Undersökningsfall	Åtgärdsfall		Därav			
		Antal	På 1 000 inv <sup>1</sup>	Hjälpåtgärdsfall	Tvångsåtgärdsfall		
					Samtliga	Nyttillkomna under året	Kvarstående vid årets slut
1958	32 715	45 619	9,1	27 020	18 599	6 075	12 192
1959	32 237	46 582	9,2	27 677	18 905	6 136	12 593
1960	31 094	50 676	10,0	31 649	19 027	5 882	12 928
1961	34 295	52 046	10,2	32 687	19 359	5 897	13 223
1962	38 711	<sup>1</sup> 43 969	8,5	25 062	18 907	5 242	12 757
1963	35 480	42 505	8,2	24 114	18 391	5 307	12 326
1964	38 226	41 415	7,9	23 908	17 507	5 275	12 082
1965	37 726	41 695	7,9	24 688	17 007	5 016	11 994
1966	38 609	41 972	7,8	25 352	16 620	4 784	11 433
1967	37 047	40 679	7,5	24 547	16 132	4 766	11 277

<sup>1</sup> Beräkningarna är gjorda på befolkningen mellan 20 och 80 år. — <sup>2</sup> Minskningen sammanhänger dels med en förändring av redovisningen och dels med att förstahandsansvaret för personer under 21 år överförs till barnavårdsnämnderna.

**Tabell H2 Antal nykterhetsvårdsfall i åldern under 25 år 1958—1967**  
Number of intemperance cases, under 25 years of age

År	Undersökningsfall under 25 år		Åtgärdsfall under 25 år		Därav			
	Antal	I % av samtliga undersökningsfall	Antal	I % av samtliga åtgärdsfall	Tvångsåtgärdsfall		Hjälpåtgärdsfall	
					Antal	I % av samtliga tvångsåtgärdsfall	Antal	I % av samtliga hjälpåtgärdsfall
1958	6 842	20,9	6 405	14,0	1 000	5,4	5 405	20,0
1959	7 543	23,4	7 287	15,6	1 007	5,3	6 280	22,7
1960	7 904	25,4	8 255	16,3	992	5,3	7 263	22,9
1961	9 070	26,4	8 077	15,5	935	4,8	7 142	21,8
1962	10 379	26,8	<sup>1</sup> 4 927	11,2	808	4,3	<sup>1</sup> 4 119	16,4
1963	11 426	32,2	4 954	11,7	769	4,2	4 185	17,4
1964	12 019	31,4	5 119	12,4	763	4,4	4 356	18,2
1965	12 407	32,9	5 324	12,8	815	4,8	4 509	18,3
1966	12 904	33,4	5 479	13,1	793	4,8	4 686	18,5
1967	11 952	32,3	5 281	13,0	747	4,6	4 534	18,5

<sup>1</sup> Se not 2 till tab. H1.



**Tabell H3**  
**Av nykterhetsnämnderna be-**  
**handlade körkortsärenden**  
**1958—1967**

Driving licence cases dealt with  
 by temperance boards

År	Antal körkorts- ärenden	Därav med anmärkning i nykterhetshänsende	
		Antal	%
1958	226 040	11 190	5,0
1959	210 311	13 104	6,2
1960	222 183	14 356	6,5
1961	241 752	16 614	6,9
1962	270 736	18 985	7,0
1963	276 871	22 554	8,1
1964	295 543	25 138	8,5
1965	303 851	25 845	8,5
1966	314 912	29 448	9,4
1967	300 574	30 806	10,2

**Tabell H4 Nykterhetsvårdsfallen länsvis 1967**

Incidence of intemperance cases, by county.

Län	Under- sökning- fall	Hjälp- åtgärds- fall	Tvångs- åtgärds- fall	Summa	Förändring sedan 1966	
					Antal	%
Stockholms stad	5 124	1 297	4 352	10 773	— 69	— 0,6
Stockholms	4 039	2 312	812	7 163	+ 70	+ 1,0
Uppsala	570	704	245	1 519	— 166	— 9,9
Södermanlands	1 419	1 013	487	2 919	— 261	— 8,2
Östergötlands	2 304	2 425	471	5 200	— 100	— 1,9
Jönköpings	1 077	574	476	2 127	+ 26	+ 1,2
Kronobergs	522	465	169	1 156	— 63	— 5,2
Kalmar	951	478	413	1 842	— 83	— 4,3
Gotlands	167	132	57	356	+ 36	+ 11,3
Blekinge	541	588	247	1 376	— 49	— 3,4
Kristianstads	804	552	291	1 647	+ 43	+ 2,7
Malmöhus	3 060	1 847	1 749	6 656	+ 606	+ 10,0
Hallands	346	403	290	1 039	— 160	— 13,3
Göteborgs o. Bohus	2 338	1 906	1 693	5 937	— 2 481	— 29,5
Älvsborgs	1 806	1 282	663	3 751	+ 20	+ 0,5
Skaraborgs	969	505	312	1 786	+ 169	+ 10,5
Värmlands	1 028	1 102	550	2 680	— 114	— 4,1
Örebro	1 170	1 052	387	2 609	— 193	— 6,9
Västmanlands	1 182	1 086	369	2 637	— 466	— 15,0
Kopparbergs	1 246	1 060	416	2 722	+ 157	+ 6,1
Gävleborgs	1 838	935	534	3 307	+ 131	+ 4,1
Västernorrlands	1 423	675	420	2 518	— 95	— 3,6
Jämtlands	692	649	161	1 502	+ 133	+ 9,7
Västerbottens	1 050	581	193	1 824	+ 1	+ 0,1
Norrbottnens	1 381	924	375	2 680	+ 53	+ 2,0
Hela riket	37 047	24 547	16 132	77 726	— 2 855	— 3,5

**Tabell H5 Nykterhetsvårdsfallen efter kön, ålder och körkortsinnehav 1967**  
Incidence of intemperance cases by sex, age and holding of driving licences

Kategori Område	Antal nykter- hets- vårdsfall	Därav i %					Körkorts- innehavare	
		Män	Kvinnor	Personer under 21 år <sup>1</sup>	Personer 21—24 år	Personer över 24 år	Antal	I % av samtliga nykter- hetsvårds- fall
<b>Landsbygden</b>	22 547	96,7	3,3	14,1	13,6	72,3	5 383	23,9
Undersökningsfall	12 414	96,8	3,2	20,3	16,5	63,2	3 736	30,1
Hjälpåtgärdsfall	7 000	96,8	3,2	9,3	11,8	78,9	1 452	20,7
Tvångsåtgärdsfall	3 133	96,5	3,5	0,4	5,7	93,9	195	6,2
<b>Städerna</b>	55 179	94,5	5,5	6,9	13,0	80,1	6 092	11,0
Undersökningsfall	24 633	95,0	5,0	12,4	17,6	70,0	4 175	16,9
Hjälpåtgärdsfall	17 547	95,1	4,9	4,2	13,2	82,6	1 624	9,3
Tvångsåtgärdsfall	12 999	92,8	7,2	0,1	4,2	95,7	293	2,3
<b>Hela riket</b>	77 726	95,2	4,8	9,0	13,2	77,8	11 475	14,8
Undersökningsfall	37 047	95,6	4,4	15,0	17,3	67,7	7 911	21,4
Hjälpåtgärdsfall	24 547	95,6	4,4	5,7	12,8	81,5	3 076	12,5
Tvångsåtgärdsfall	16 132	93,5	6,5	0,2	4,5	95,3	488	3,0

<sup>1</sup> Efter nya barnavårdslagens ikraftträdande (1 januari 1961) har i första hand barnavårdsnämnderna ansvaret för alkoholmissbrukare under 21 år.

**Tabell H6 Hjälpåtgärder länsvis 1967**  
Number of assistance measures by county

Län	Hjälpåtgärder					
	Råd- givande samtal	Fort- löpande förbin- delse	Poliklinik el. annan läkar- vård	Sjuk- vårds- inrätt- ning	Vård på enskild vårdanstalt el. konv. hem	Annan hjälp- åtgärd <sup>1</sup>
Stockholms stad	396	901	1 897	589	748	2 674
Stockholms	1 252	317	848	243	223	515
Uppsala	438	72	109	112	48	197
Södermanlands	779	93	421	64	71	215
Östergötlands	1 274	146	1 008	161	133	1 067
Jönköpings	355	129	257	135	100	256
Kronobergs	287	73	112	54	37	165
Kalmar	232	95	223	72	70	354
Gotlands	87	22	111	58	—	34
Blekinge	170	95	231	138	62	350
Kristianstads	356	106	146	58	32	79
Malmöhus	973	497	950	372	107	449
Hallands	286	52	165	68	35	197
Göteborgs o. Bohus	1 224	721	403	148	138	452
Älvsborgs	812	176	244	229	109	507
Skaraborgs	351	55	163	154	38	200
Värmlands	605	182	729	247	111	452
Örebro	342	322	909	300	251	658
Västmanlands	766	67	500	79	94	451
Kopparbergs	591	84	196	91	60	139
Gävleborgs	439	134	276	127	173	452
Västernorrlands	563	79	213	137	70	380
Jämtlands	279	115	241	90	23	95
Västerbottens	289	65	225	83	80	264
Norrbottnens	453	134	312	175	34	499
Hela riket	13 599	4 732	10 889	3 984	2 847	11 101
I % av antal hjälp- åtgärdsfall	55,4	19,3	44,4	16,2	11,6	45,2

<sup>1</sup> Avser hjälp till ombyte av arbete eller vistelseort, anskaffande av ny bostad, omskolning el. dyl.

**Tabell H7 Tvångsätgärdsfallen efter kön, ålder och civilstånd 1967**

Number of persons for whom compulsory measures were taken, by sex, age and civil status

	Män	Kvinnor	Summa	Därav föremål för		
				tvångsätgärder åren 1964—1966		
				1 år	2 år	3 år
Antal personer	15 081	1 051	16 132	3 421	2 660	5 075
Relativfördelning, %						
<b>Ålder</b>						
—20 år	0,2	0,2	0,2	0,0	—	0,0
21—24 »	4,5	3,4	4,5	7,9	4,3	0,6
25—29 »	7,0	6,3	6,9	8,6	6,7	5,0
30—34 »	8,8	8,8	8,8	8,7	8,3	8,2
35—39 »	11,9	15,1	12,1	12,3	12,7	12,1
40—44 »	14,9	18,1	15,1	14,3	15,7	16,4
45—49 »	15,2	18,8	15,4	14,1	16,7	16,2
50—54 »	13,1	12,2	13,1	11,5	12,8	15,0
55—59 »	11,4	9,1	11,3	10,9	10,4	12,9
60—64 »	7,3	5,1	7,1	6,6	6,6	8,0
65— »	5,7	2,9	5,5	5,1	5,8	5,6
Medianålder	45,9	44,5	45,8	44,4	45,7	47,4
<b>Civilstånd</b>						
Ogifta	43,5	21,3	42,1	40,0	41,7	42,3
Gifta	25,3	37,9	26,1	31,2	27,6	20,9
Änkor o. änklingar	2,6	7,5	2,9	2,9	3,2	2,7
Frånskilda	28,6	33,3	28,9	25,9	27,5	34,1
<b>Område</b>						
Landsbygd	20,0	10,6	19,4	22,1	21,4	16,3
Städer	80,0	89,4	80,6	77,9	78,6	83,7

**Tabell H8 Antal tvångsätgärdsfall på 1 000 invånare<sup>1</sup> inom olika åldersklasser och civilstånd 1967**

Number of persons for whom compulsory measures were taken, per 1,000 of population for various age groups and by civil status

Ålder	Män					Kvinnor
	Ogifta	Gifta	Änklingar	Frånskilda	Samtliga	
—20 år	0,4	—	—	—	0,4	0,0
21—24 »	3,1	1,0	—	15,0	2,6	0,1
25—29 »	7,6	1,3	—	33,1	4,1	0,3
30—34 »	16,4	1,8	24,4	45,8	5,9	0,4
35—39 »	21,5	2,5	6,3	62,2	7,7	0,7
40—44 »	25,0	2,6	14,0	70,7	8,7	0,7
45—49 »	22,7	2,8	16,6	65,6	8,4	0,7
50—54 »	18,8	2,6	10,5	63,8	7,6	0,5
55—59 »	16,2	2,4	10,2	56,4	6,8	0,4
60—64 »	11,8	1,8	7,5	45,6	5,1	0,2
65— »	5,7	0,9	1,8	17,7	2,1	0,1
Samtliga <sup>1</sup> 1967	9,9	2,0	4,3	52,8	5,6	0,4
1966	10,1	2,3	4,5	55,0	5,8	0,4

<sup>1</sup> Beräkningarna är gjorda på befolkningen mellan 20 och 80 år.

**Tabell H9 Tvångsätgärdsfallen fördelade på olika indikationer 1967. Brutto-redovisning**  
 Number of persons for whom compulsory measures were taken, by various indications.  
 Gross reports

Indikationer	Antal			Procent			
	Lands- bygd	Städer	Hela riket	Lands- bygd	Städer	Hela riket	
						1967	1966
Vara farlig för annans personliga säkerhet eller kroppsliga eller själsliga hälsa eller för eget liv	451	920	1 371	14,4	7,1	8,5	9,1
Utsätta någon som han är skyldig att försörja för nöd eller uppenbar vanvård eller eljest grovt brista i sina plikter mot sådan person	534	1 595	2 129	17,0	12,3	13,2	14,8
Ligga det allmänna, sin familj eller annan till last	448	1 181	1 629	14,3	9,1	10,1	9,4
Vara ur stånd att ta vård om sig själv	1 633	6 725	8 358	52,1	51,7	51,8	47,2
Föra ett för närboende eller andra grovt störande levnadssätt	340	774	1 114	10,9	6,0	6,9	7,2
Under de två senaste åren dömd för minst tre begångna fylleriförseelser	619	3 801	4 420	19,8	29,2	27,4	29,9
Föra ett kringflackande liv utan att ärligen försörja sig	21	17	38	0,7	0,1	0,2	0,3
Brott mot utskrivningsbestämmelserna (55 § NvL)	81	1 188	1 269	2,6	9,1	7,9	8,0
Frivillig intagning på allmän vårdanstalt (58 § NvL)	270	1 294	1 564	8,6	10,0	9,7	8,6

**Tabell H10 Tvångsätgärdsfallen fördelade på olika indikationer samt efter ålder och civilstånd 1967. Bruttoredovisning**

Number of persons for whom compulsory measures were taken, by various indications and by age and civil status. Gross reports.

	Antal personer	Därav i %							
		Farliga	Försumliga försörjare	Parasiter	Hjälplösa	Grovt störande	Återfallsfyllerister	Brott mot utskrivningsbestämmelser	Fri-villiga
<b>Ålder</b>									
—24 år	747	8,2	5,5	16,3	36,8	4,8	56,5	1,2	3,2
25—34 »	2 538	10,9	14,5	15,6	46,6	4,9	34,1	7,6	7,8
35—44 »	4 399	9,6	17,0	11,3	51,6	6,0	26,6	8,7	8,6
45—54 »	4 596	7,7	12,6	8,5	53,9	6,9	25,1	8,2	10,6
55—64 »	2 967	6,4	10,3	6,3	55,6	8,5	22,1	8,5	12,8
65— »	885	7,3	9,4	3,8	57,2	14,0	17,5	6,3	11,0
<b>Civilstånd</b>									
Ogifta	6 790	5,0	3,3	9,7	50,6	6,6	39,0	8,6	9,8
Gifta	4 206	17,2	33,0	11,6	45,9	7,1	13,3	4,5	6,0
Änklingar	472	5,7	8,9	2,8	61,0	12,3	17,4	6,1	13,6
Frånskilda	4 664	6,1	10,2	10,1	58,0	6,7	24,2	10,0	12,5

**Tabell H11 Tvångsåtgärdsfallen fördelade på olika åtgärder 1967. Bruttoredo-visning**

Number of persons for whom compulsory measures were taken. Gross reports

Åtgärder	Antal			Procent		
	Lands- bygd	Städer	Hela riket	Lands- bygd	Städer	Hela riket
Antal personer	3 133	12 999	16 132	100	100	100
Därav föremål för åtgärder såsom						
Poliklinikbehandling	1 007	4 861	5 868	32,1	37,4	36,4
Sjukvårdsinrättning	674	2 272	2 946	21,5	17,5	18,3
Vård på konvalescenthem eller en- skild vårdanstalt	283	1 178	1 461	9,0	9,1	9,1
Annan hjälpåtgärd <sup>1</sup>	1 207	6 878	8 085	38,5	52,9	50,1
Avstängning från inköpsrätt till alko- holhaltiga drycker	1 695	7 251	8 946	54,1	55,8	55,5
Övervakning utan samband med intag- ningsbeslut	1 872	6 587	8 459	59,8	50,7	52,4
Övervakning i samband med anstånd med intagningsbeslut	366	1 503	1 869	11,7	11,6	11,6
Övervakning i samband med permis- sion	705	3 931	4 636	22,5	30,2	28,7
Övervakning i samband med utskriv- ning från allmän vårdanstalt	402	2 239	2 641	12,8	17,2	16,4
Intagningsbeslut sökt men ej verk- ställt den 31/12 1967	334	1 332	1 666	10,7	10,2	10,3
Anstaltsvård (samtliga vårdade å all- män vårdanstalt)	1 141	5 923	7 064	36,4	45,6	43,8

<sup>1</sup> Se not till tab. H6.**Tabell H12  
Vårdtagarna på allmän vård-  
anstalt för alkoholmissbrukare  
fördelade efter kön och civil-  
stånd 1967**Inmates of homes for inebriates by  
sex and civil status

Kön och civilstånd	Samtliga under året vårdade	Därav på egen ansökan	
		Antal	%
<b>Landsbygd</b>	1 141	270	23,7
Ogifta	525	129	24,6
Gifta	288	54	18,8
Änkor och änklingar	31	10	32,3
Frånskilda	297	77	25,9
<b>Städer</b>	5 923	1 294	21,8
Ogifta	2 478	534	21,5
Gifta	1 157	196	16,9
Änkor och änklingar	142	55	38,7
Frånskilda	2 146	509	23,7
<b>Hela riket</b>	7 064	1 564	22,1
Män	6 744	1 537	22,8
Kvinnor	320	27	8,4

Tabell H13

**Nyintagna vårdtagare på allmän vårdanstalt för alkoholmissbrukare 1967**  
New admissions to homes for inebriates

Kön, civilstånd m. m.	Antal	Procent
Antal intagna	3 153	100
<i>Kön</i>		
Män	3 018	95,7
Kvinnor	135	4,3
<i>Civilstånd</i>		
Ogifta	1 240	39,3
Gifta	715	22,7
Änkor och änklingar	100	3,2
Franskilda	1 098	34,8
<i>Tidigare anstaltsvård</i>		
Förstagångsintagna	1 143	36,2
Intagna för andra gången	645	20,5
Intagna för tredje gången	523	16,6
Tidigare vårdats tre eller flera gånger	842	26,7
<i>Undergångna straff m. m.</i>		
Ej kriminalitet	969	30,7
Endast åtalseftergift, bötesstraff el. varning	583	18,5
Villkorlig dom el. skyddstillsyn	241	7,6
Straffriförklaring <sup>1</sup>	35	1,1
Frihetsberövande påföljd (inkl. intagande i arbetsanstalt <sup>2</sup> )	1 254	39,8
1 gång	568	18,0
2—5 gånger	567	18,0
6 el. flera gånger	119	3,8
Överlämnad till särskild vård	69	2,2
Uppgift saknas	2	0,1

<sup>1</sup> Förekommer ej fr. o. m. 1 januari 1965. --- <sup>2</sup> Tidigare tvångsarbete.

**Tabell H14 Av nykterhetsnämnderna under 1967 behandlade ärenden enligt vägtrafikkörförordningen och vägtrafikkungörelsen.**

Cases handled by temperance boards pursuant to the road traffic act and the road traffic regulations

	Landsbygd	Städer	Hela riket
Körkortsärenden	123 072	177 502	300 574
Därav med nykterhetsanmärkning	8 002	22 804	30 806
D:o i %	6,5	12,8	10,2
Nykterhetsanmärkningar mot körkortsinnehavare (enligt 80 §, 3 mom. vägtrafikkungörelsen)	221	554	775
Därav återkallelse av körkortet	158	433	591
D:o i %	71,5	78,2	76,3
Remissyttranden	4 423	6 639	11 062
Därav återkallelse av körkortet	1 649	2 228	3 877
D:o i %	37,3	33,6	35,0



**Tabell H15 Nykterhetsnämndernas utgifter och inkomster i 1 000 kr 1967**  
 Expenditure and income of temperance boards, in thousands of crowns

	Lands- bygd	Sthlm Gbg Malmö	Övriga städer	Summa städer	Hela riket	Föränd- ring se- dan 1966 i %
<b>Utgifter</b>						
Löner och arvoden till ordförande	7 571	13 155	16 171	29 326	36 897	+ 22,6
Ersättningar för vårduppdrag	390	143	666	809	1 199	+ 2,0
Sammanträdeskostnader	778	59	429	488	1 266	+ 20,5
Undersökningskostnader	281	63	153	216	497	+ 13,2
Resekostnader vid intagning på vård- anstalt	392	373	810	1 183	1 575	+ 19,9
Inventarier	177	876	479	1 355	1 532	+ 134,3
Hyra bränsle m. m.	445	1 475	985	2 460	2 905	+ 59,6
Expenser	596	971	1 333	2 304	2 900	+ 23,7
Vårdkostnader på anstalt	76	6	173	179	255	+ 22,0
Förebyggande och eftervårdande åtgärder	530	3 324	1 613	4 937	5 467	+ 27,6
Poliklinikkostnader	575	6 334	3 657	9 991	10 566	+ 23,9
Läkarvård	156	324	319	643	799	+ 22,0
Familjevård	52	6	37	43	95	+ 9,2
Barnavårdsnämndernas kostnader	119	1 094	942	2 036	2 155	+ 23,9
Övriga utgifter	68	296	169	465	533	+ 10,6
Icke statsbidragsberättigade	1 199	2 517	3 843	6 360	7 559	+ 22,8
Summa	13 405	31 016	31 779	62 795	76 200	+ 24,8
<b>Inkomster</b>						
Stadsbidrag	7 434	16 735	17 087	33 822	41 256	+ 16,3
Inackorderingshem	4	1 551	973	2 524	2 528	—
Bidrag från enskilda	150	935	613	1 548	1 698	+ 153,8
Bidrag från andra kommuner	16	—	19	19	35	— 35,2
Sjukasseersättningar	78	—	697	697	775	+ 35,3
Övriga inkomster	44	253	77	330	374	— 91,6
Tillskott från kommunerna	5 679	11 542	12 313	23 855	29 534	+ 49,0
Summa	13 405	31 016	31 779	62 795	76 200	+ 24,8

**Tabell H16 Nykterhetsnämndernas utgifter länsvis 1967**  
 Expenditure of temperance boards, by county

Län	Utgifter i 1 000 kr	Ökning sedan 1966, %	Utgifter i kr, i medeltal per invånare
Stockholms stad	23 167	+30,3	29,81
Stockholms	5 884	+23,3	9,42
Uppsala	1 232	+13,0	6,56
Södermanlands	2 054	+20,4	8,48
Östergötlands	3 122	+28,8	8,48
Jönköpings	1 425	+12,4	4,78
Kronobergs	685	+40,9	4,13
Kalmar	1 219	+26,1	5,16
Gotlands	322	+14,2	5,98
Blekinge	1 252	+25,6	8,32
Kristianstads	818	+25,7	3,10
Malmöhus	6 002	+25,3	8,83
därav Malmö stad	2 496	+28,6	9,85
Hallands	784	+23,7	4,28
Göteborgs o. Bohus	6 634	+24,6	9,77
därav Göteborgs stad	5 353	+28,1	12,08
Älvsborgs	2 153	+10,5	5,55
Skaraborgs	1 109	+20,9	4,37
Värmlands	2 060	+19,8	7,17
Örebro	2 679	+17,4	9,83
Västmanlands	2 027	+12,5	7,99
Kopparbergs	2 036	+35,4	7,23
Gävleborgs	2 081	+15,6	7,06
Västernorrlands	1 743	+23,9	6,28
Jämtlands	877	+13,2	6,75
Västerbottens	2 121	+25,5	9,04
Norrbottnens	2 714	+33,9	10,42
Hela riket	76 200	+24,8	9,71

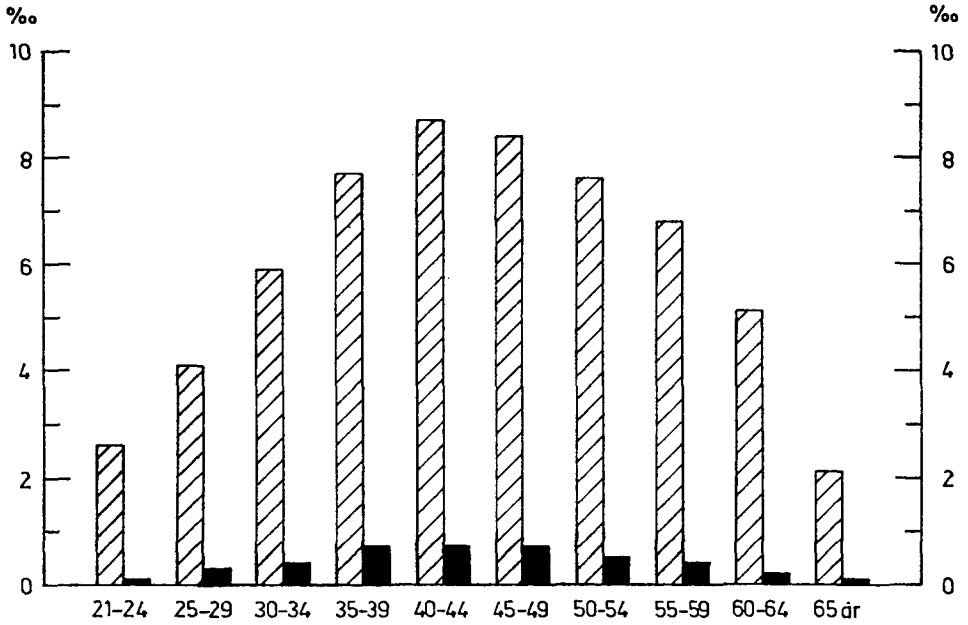
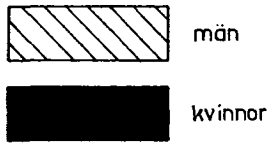

**Diagram H1 Antal tvångsätgärdsfall på 1 000 av befolkningen inom olika åldersklasser 1967**

Chart H1 Number of persons for whom compulsory measures were taken per 1,000 of population, for various age groups

**Tabell J1 Socialutgifternas storlek i milj. kronor fördelade på vissa huvudgrupper 1956—1967**

Amount of social welfare expenditure in millions of crowns broken down among certain main headings

Utgiftsändamål	1956	1957	1958	1959	1960	1961	1962	1963	1964	1965	1966	1967
I Sjukdom	2 034	2 268	2 404	2 562	2 807	3 085	3 498	4 364	4 886	5 614	6 658	8 487
II Olycksfall i arbete	86	89	91	94	97	99	105	120	124	128	133	144
III Arbetslöshet m. m.	147	179	197	312	280	251	320	445	468	525	633	1 047
IV Ålderdom, invaliditet	1 935	2 146	2 340	2 504	2 740	3 096	3 458	3 991	4 549	5 206	6 140	7 005
V Familjer och barn	994	1 062	1 286	1 331	1 455	1 501	1 730	1 830	2 203	2 674	2 975	3 121
VI Allmän hjälp <sup>1</sup>	118	134	146	151	150	149	161	162	151	180	200	244
VII Personskador vid militär- och krigsolyckor	14	14	13	13	12	12	13	14	14	14	14	14
Summa I—VII	5 328	5 892	6 477	6 967	7 541	8 193	9 285	10 926	12 395	14 341	16 753	20 062
Centrala administrationskostnader	57	61	65	72	74	81	95	101	119	122	148	156
Summa socialutgifter	5 385	5 953	6 542	7 039	7 615	8 274	9 380	11 027	12 514	14 463	16 901	20 218
I % av nettonationalinkomsten	12,6	12,9	13,6	13,8	14,0	13,9	14,7	15,9	16,2	17,1	18,5	20,4
Per invånare kronor	736	808	883	945	1 018	1 100	1 240	1 450	1 633	1 870	2 165	2 570

<sup>1</sup> Socialhjälp, hjälp till utlandssvenskar och flyktingar**Tabell J2 Utgifter för sociala ändamål i 1 000 kronor 1967**

Expenditure for social welfare purpose in thousands of crowns

Utgiftsändamål	Sociala utgifter (kol 7+8 — kol 9)	Därav					Inkomster av fonder	Överföringar till och från fonder
		Statens kostnader	Kommunernas kostnader	Arbetsgivarnas premier	De försäkrades premier	Tillsammans kol 3—6		
1	2	3	4	5	6	7	8	9
<b>I Sjukdom</b>	<b>8 487 243</b>	<b>2 242 024</b>	<b>3 396 224</b>	<b>1 539 810</b>	<b>1 267 987</b>	<b>8 448 045</b>	<b>53 507</b>	<b>14 309</b>
Sjukförsäkring	3 272 974	425 979	—	1 539 810	1 267 987	3 233 776	53 507	14 309
Allmän hälso- och sjukvård, sjukhusvården, barnmorskeväsendet	4 626 680	1 664 180	2 962 500	—	—	4 626 680	—	—
Vård av psyk. efterblivna	243 370	25 580	217 790	—	—	243 370	—	—
Folktandvård	201 110	12 710	188 400	—	—	201 110	—	—
Nykterhetsvård	143 109	113 575	29 534	—	—	143 109	—	—

<b>II Olycksfall i arbete och arbetarskydd</b>	<b>144 401</b>	<b>14 230</b>	—	<b>108 623</b>	—	<b>122 853</b>	<b>62 582</b>	<b>41 034</b>
Yrkesskadeförsäkring	135 597	5 426	—	108 623	—	114 049	62 582	41 034
Arbetarskydd	8 804	8 804	—	—	—	8 804	—	—
<b>III Arbetslöshet</b>	<b>1 046 540</b>	<b>843 224</b>	<b>94 743</b>	—	<b>73 872</b>	<b>1011 839</b>	<b>27 834</b>	<b>— 6 867</b>
Arbetslöshetsförsäkring, understöd	299 036	186 720	3 743	—	73 872	264 335	27 834	— 6 867
Arbetsförmedling och yrkesvägledning	120 675	120 675	—	—	—	120 675	—	—
Omskolning av arbetslösa m m	256 756	256 756	—	—	—	256 756	—	—
Offentliga arbeten och lokaliseringsbidrag	370 073	279 073	91 000	—	—	370 073	—	—
<b>IV Älderdom, invaliditet m m</b>	<b>7 005 499</b>	<b>3 842 409</b>	<b>1 008 776</b>	<b>3 895 649</b>	<b>1 828 649</b>	<b>10 575 370</b>	<b>1 095 674</b>	<b>4 665 545</b>
Älders- o förtidspensioner	5 917 565	3 767 093	529 042	—	1 563 536	5 859 671	57 894	—
Allmän tilläggspension	532 884	—	—	3 895 649	265 000	4 160 649	1 037 780	4 665 545
Vård av vanföra	90 706	70 219	20 487	—	—	90 706	—	—
Älderdomshem m m	459 247	—	459 247	—	—	459 247	—	—
Pensionärshem	5 097	5 097	—	—	—	5 097	—	—
<b>V Familjer och barn</b>	<b>3 120 575</b>	<b>2 279 833</b>	<b>840 742</b>	—	—	<b>3 120 575</b>	—	—
Mödra- o spädbarnsvård	24 780	..	24 780	—	—	24 780	—	—
Allmänna barnbidrag	1 579 341	1 579 341	—	—	—	1 579 341	—	—
Bidragsförskott	83 311	62 483	20 828	—	—	83 311	—	—
Offentlig barnavård	468 908	75 419	393 489	—	—	468 908	—	—
Skolmåltider	313 102	..	313 102	..	..	313 102	—	—
Hemhjälpverksamhet	185 448	96 905	88 543	—	—	185 448	—	—
Omkostnader vid bosättningslån	494	494	—	—	—	494	—	—
Familjebostadsbidrag	182 772	182 772	—	—	—	182 772	—	—
Annat	282 419	282 419	—	—	—	282 419	—	—
<b>VI Allmän hjälp<sup>1</sup></b>	<b>244 197</b>	<b>22 644</b>	<b>221 553</b>	—	—	<b>244 197</b>	—	—
<b>VII Utgifter för personskador vid militär- och krigsolyckor</b>	<b>13 966</b>	<b>13 966</b>	—	—	—	<b>13 966</b>	—	—
Summa I—VII	<b>20 062 421</b>	<b>9 258 330</b>	<b>5 564 038</b>	<b>5 544 082</b>	<b>3 170 395</b>	<b>23 536 845</b>	<b>1 239 597</b>	<b>4 714 021</b>
Centrala administrationsutgifter	156 056	152 205	—	3 851	—	156 056	—	—
Tillsammans	<b>20 218 477</b>	<b>9 410 535</b>	<b>5 564 038</b>	<b>5 547 933</b>	<b>3 170 395</b>	<b>23 692 901</b>	<b>1 239 597</b>	<b>4 714 021</b>
I % av nettoinkomst <sup>2</sup>	20,4	—	—	—	—	—	—	—
Per invånare kronor	2 570	—	—	—	—	—	—	—

<sup>1</sup> Socialhjälp, hjälp till utlandssvenskar och flyktingar. — <sup>2</sup> Enligt värden som ingår i den preliminära nationalbudgeten.

**Tabell J3 Kostnadsfördelningen inom de fem socialförsäkringsgrenarna i 1 000-tal kronor 1967**

Breakdown of costs within the five social insurance branches in thousands of crowns

	Stats- bidrag	Kommun- bidrag	Arbets- givar- bidrag	Försäkra- des av- gifter	Övriga inkomster (räntor o. dyl.)	Summa
Sjukförsäkring	425 979	—	1 539 810	1 267 987	53 507	3 287 283
Yrkesskadeförsäkringen <sup>1</sup>	5 426	—	112 474	—	62 582	180 482
Arbetslöshetsförsäkringen	185 219	—	—	73 872	27 834	286 925
Folkpensioneringen	3 767 093	529 042	—	1 563 536	57 894	5 917 565
Den allmänna tilläggs-pensio- neringen	—	—	3 895 649	265 000	1 037 780	5 198 429
Fördelning i %						
Sjukförsäkringen	13,0	—	46,8	38,6	1,6	100
Yrkesskadeförsäkringen <sup>1</sup>	3,0	—	62,3	—	34,7	100
Arbetslöshetsförsäkringen	64,6	—	—	25,7	9,7	100
Folkpensioneringen	63,7	8,9	—	—26,4	1,0	100
Den allmänna tilläggs-pensio- neringen	—	—	74,9	5,1	20,0	100

<sup>1</sup> Inkl arbetsgivarnas förvaltningsbidrag

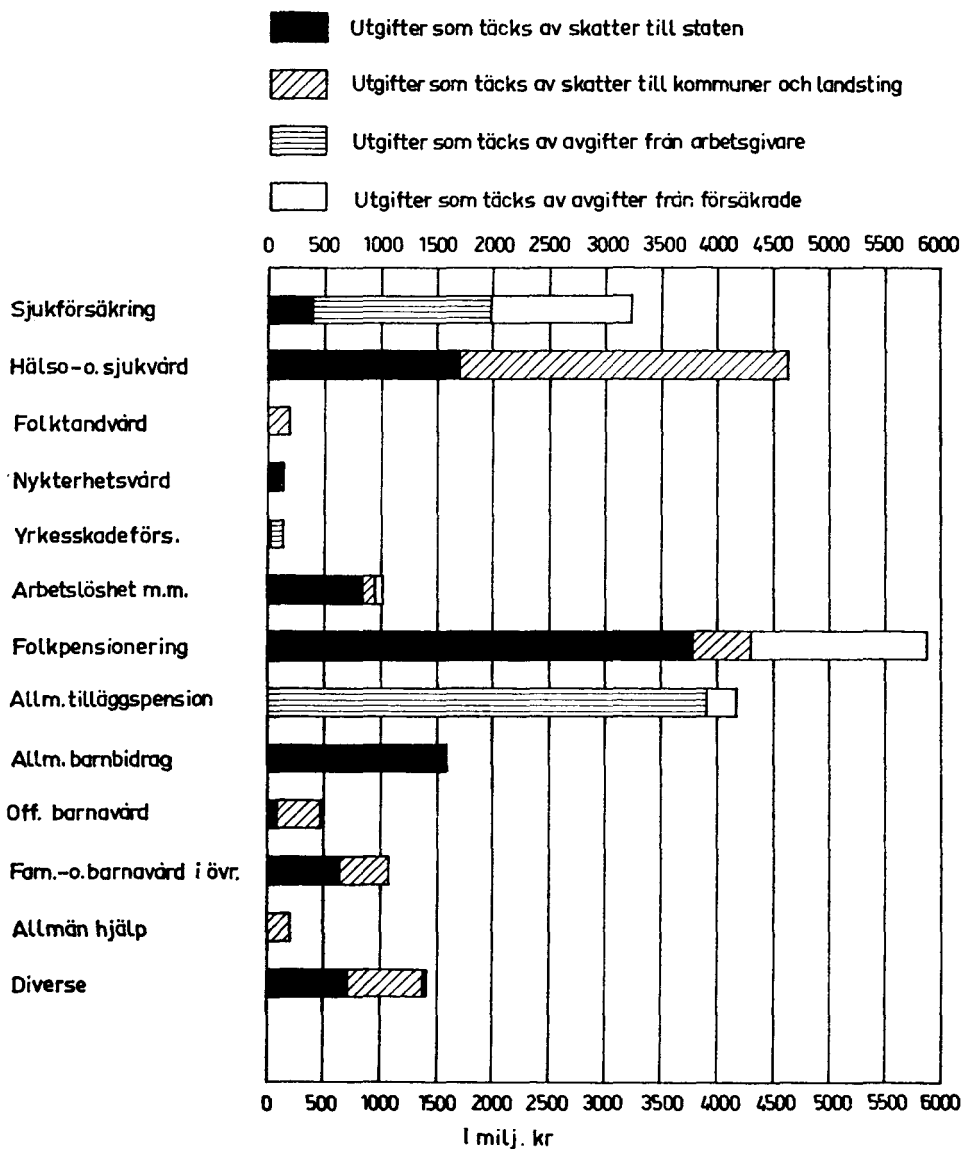
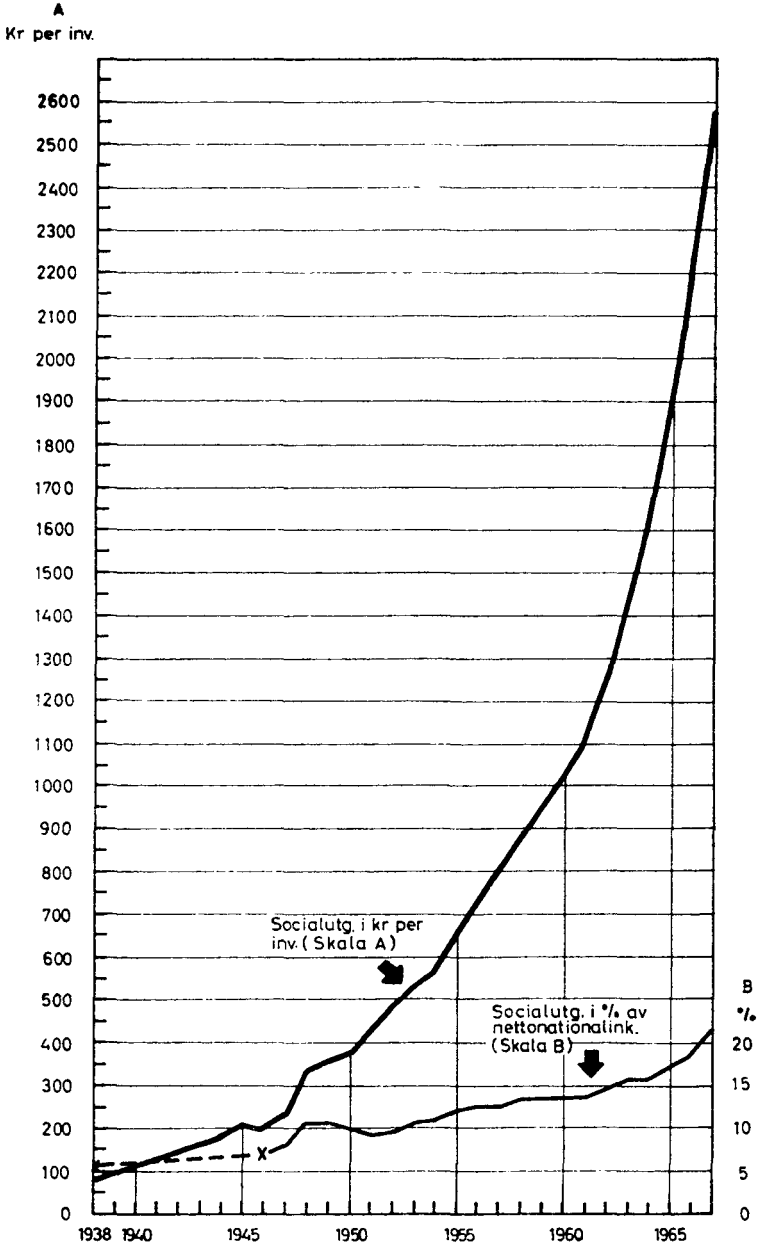

Diagram J1 Socialutgifterna 1967

Chart J1 Social welfare expenditure

**Diagram J2 Socialutgifterna i kronor per invånare och i procent av netto-nationalinkomsten<sup>1</sup> 1938—1967**

**Chart J2 Social welfare expenditure in crowns per head of population and as a percentage of net national income**



<sup>1</sup> Uppgifter om nationalinkomst saknas för åren 1939—1945