

Socialvården

1974

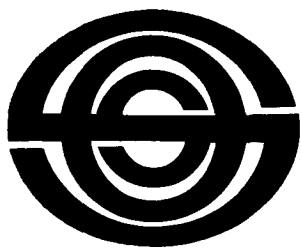

Sveriges officiella statistik
Statistiska centralbyrån
Stockholm 1976

INLEDNING

TILL

Socialvården / Statistiska centralbyrån = Social welfare statistics / National Central Bureau of Statistics. – Stockholm, 1963-1983. – (Sveriges officiella statistik).

Täckningsår: 1961-1981.

Socialvården 1961 / Kungl. Socialstyrelsen = Social welfare statistics 1961 / Social welfare board. – Stockholm, 1963.

1961 med parallelltitel och innehållsförteckning på engelska.

1962-1981 även med sammanfattning på engelska.

Föregångare:

Socialhjälpen / Kungl. Socialstyrelsen = [Social assistance] / [Social Welfare Board]. – Stockholm, 1959-1962.

Täckningsår: 1957-1960.

Samhällets barnavård / Kungl. Socialstyrelsen = [Public child welfare] / [Social Welfare Board]. – Stockholm, 1934-1962.

Täcker: 1931-1960.

Efterföljare:

Socialtjänststatistik / SCB - Statistiska centralbyrån. – Örebro, 1991. – (Sveriges officiella statistik).

Täckningsår: 1982/1989.

Översiktspublikation:

Historisk statistik för Sverige. Statistiska översiktstabeller : kapitlen XI och XIII.

Socialvården. 1974. – (Sveriges officiella statistik).

Digitaliserad av Statistiska centralbyrån 2012.

Socialvården

1974

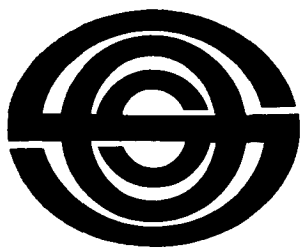

Sveriges officiella statistik
Statistiska centralbyrån
Stockholm 1976

Social Welfare Statistics 1974

Official Statistics of Sweden
National Central Bureau of Statistics
Stockholm 1976

Tidigare publicering

Årspublikationen Socialvården har tidigare utgivits under samma namn inom serien Sveriges officiella statistik: Socialvård. Årgång 1961 utgavs av socialstyrelsen, årgångarna 1962—1973 av statistiska centralbyrån.

Fortsättning på Samhällets barnavård: 1928—1960 och Socialhjälp: 1957—1960.

Preliminära uppgifter för 1974 har tidigare publicerats i Statistiska meddelanden (underrubrik S 1975 och S 1976).

Previous publication

The annual report on Social Welfare Statistics has previously been published within the series of Official Statistics of Sweden: Social Welfare. The report of 1961 was published by the National Board of Health and Welfare; the reports of 1962—1973 by the National Central Bureau of Statistics.

Continuation of Public Child Welfare: 1928—1960, and Social Assistance: 1957—1960.

Preliminary data have been published in the Statistical Reports series S 1975 and S 1976.

Published by
the National Central Bureau of Statistics, S-102 50 Stockholm

LiberFörlag/Allmänna Förlaget
ISBN 91-38-02717-8

Printed in Sweden
Berlingska Boktryckeriet, Lund 1976

Förord

Preface

Denna årsbok som redovisar statistik för år 1974 över socialvårdsområdet har undergått vissa förändringar sedan föregående år. För år 1974 har tillkommit statistik över färdtjänst och vägledande socialhjälpnormer.

I övrigt är boken i stort sett oförändrad ifråga om statistikens omfattning inom de olika områdena. Dock har bl a statistiken över barnavårdsman, som följd av ändrad lagstiftning, förändrats och utökats med uppgifter om faderskapsutredningar för barn utom äktenkapet.

Utöver redovisningen i årsboken har statistik över barnavårdsnämndernas beslut om åtgärder enligt barnavårdslagen, barnstugor, familjedaghem, ålderdomshem, socialhjälp, vägledande socialhjälpnormer, social hemhjälp och färdtjänst publicerats på kommunnivå i serien Statistiska meddelanden, underrubrik S 1975 och S 1976.

Ovanstående kommunuppgifter jämte andra uppgifter finns samlade i ett särskilt meddelande kallat Socialvårdsstatistik på kommunnivå.

Byrådirektör Cathrina Ferrmark-Hanno har lett arbetet med statistiken, och aktuarie Arne Larsson har redigerat årsboken.

Stockholm i september 1976

INGVAR OHLSSON

Nils Elmhammer

Innehåll under olika uppslag

Contents

7	<i>Barnavård</i>	<i>Child care</i>
7	Beslut om åtgärder enligt barnavårdslagen	Decisions on measures according to the Child Welfare act
31	Fosterbarn	Foster children
45	Barnavårdsman	Child welfare officers
59	Bidragsförskott	Advances of maintenance allowances
69	Adoptivbarn	Adopted children
83	<i>Barnavårdande institutioner</i>	<i>Child care institutions</i>
83	Barnhem	Children's homes
91	Barnkolonier	Children's holiday camps
99	Barnstugor	Children's day-homes
127	Familjedaghem	Family day-homes
139	<i>Ungdomsvårdsskolor</i>	<i>Youth welfare schools</i>
153	<i>Nyktethetsvård</i>	<i>Care of inebriates</i>
179	<i>Socialhjälp</i>	<i>Social assistance</i>
179	Socialhjälp	Social assistance
199	Vägledande socialhjälpnormer	Social assistance principles
211	<i>Social hemhjälp</i>	<i>Home-help service</i>
211	Social hemhjälp och öppen vård av äldre och handikappade	Home-help service and assistance given in the home or other facilities for the aged and the handicapped persons
237	Färdtjänst	Transport service
259	<i>Ålderdomshem</i>	<i>Homes for the aged</i>
289	<i>Socialutgifter</i>	<i>Social expenditure</i>

Innehåll (alfabetiskt)

	Beskrivning	Tabellför- teckning	Tabeller
	Adoptivbarn	69	72
	Barnavårdsman	45	48
	Barnhem	83	87
	Barnkolonier	91	94
	Barnstugor	99	105
	Beslut om åtgärder enligt barna- vårdslagen	7	4
	Bidragsförskott	59	64
	Familjedaghem	127	130
	Fosterbarn	31	33
	Färdtjänst	237	242
	Nykterhetsvård	153	159
	Social hemhjälp och öppen vård av åldringar och handikappade	211	217
	Socialhjälp	179	184
	Socialutgifter	289	293
	Ungdomsvårdskolor	139	144
	Vägledande socialhjälpnormer	199	203
	Ålderdomshem	259	266

Teckenförklaring

Key to the signs

»	Upprepning	Repetition
—	Intet finns att redovisa	Magnitude nil
0	Mindre än 0,5 av enheten	Magnitude less than half of unit employed
..	Uppgift ej tillgänglig eller allt- för osäker för att anges	Data not available
.	Uppgift kan ej förekomma	Category not applicable

BESLUT OM ÅTGÄRDER ENLIGT BARNVÅRDSLAGEN

Decisions on measures according to the Child Welfare Act

Beskrivning

Description

Sammanfattning

Antalet barn som varit föremål för förebyggande åtgärder, utredning och/eller samhällsvård (26 §, 30 §, 29 § resp 31 § barnavårdslagen) var 1974 36 038. Dessas fördelning på olika åtgärder framgår av följande tablå:

Barn föremål för

förebyggande åtgärder enl 26 §	10 646
därav	
hjälpåtgärder, förmaning	
el varning, föreskrifter	3 622
övervakning	7 576
omhändertagande för utredning	
enl 30 §	1 314
omhändertagande för samhällsvård	
enl 29 §	9 960
omhändertagande för samhällsvård	
enl 31 §	16 884

De nytillkomna barnen under år 1974 uppgick till 9 599. Under samma år upphörde barnavårdsnämndens vidare åtgärder enligt barnavårdslagen för 11 553 barn.

Bakgrund

Enligt BvL skall barnavårdsnämnden vid behov ingripa för att bereda vård eller fostran åt barn och ungdom antingen genom förebyggande åtgärder eller genom omhändertagande för utredning eller samhällsvård.

Sådana åtgärder kan vidtas bl a om någon som ej fyllt 18 år misshandlas

Summary

In 1974 36,038 children were the subject of preventive measures, investigation and/or public care (the Child Welfare Act Sec 26, 30, 29 and/or 31). The distribution of these children among different measures is shown by the following table:

Children subject to

preventive measures according to	
Sec 26	10,646
of whom with	
assistance actions,	
admonition or warning,	
directives	3,622
supervision	7,576
custody for investigation according	
to Sec 30	1,314
public care according to	
Sec 29	9,960
Sec 31	16,884

Of these children 9,599 were new in 1974. For 11,553 children measures were finished in this year.

Background

According to the Child Welfare Act, a Child Welfare Board is, where necessary, to intervene to provide care or upbringing for a child or young person either by means of preventive measures or by taking charge of him/her for investigation or for public care.

Such measures may be taken, inter alia, if anyone under the age of 18 suffers

eller utsätts för vanvård i hemmet eller om barnets utveckling äventyras på grund av fostrarens olämplighet eller bristande förmåga att fostra barnet (25 § a BvL)

eller om någon som är under 20 år är i behov av särskilda tillrättaförande åtgärder från samhällets sida, t ex på grund av brottslig gärning, missbruk av rusdrycker eller narkotika eller annan anledning (25 § b BvL)

Barnvårdsnämnden skall såvitt möjligt söka åstadkomma rättelse genom *förebyggande åtgärder* (26 §), innan mera ingripande åtgärder företas. De förebyggande åtgärderna omfattar hjälpåtgärder, förmaning och varning, föreskrifter samt övervakning. Kombinationer av förebyggande åtgärder är vanliga.

Endast förebyggande åtgärder som beslutats med åberopande av 25 § BvL ingår i statistiken.

Bedöms de förebyggande åtgärderna som gagnlösa skall *omhändertagande för samhällsvård* ske (29 § BvL).

Om sannolika skäl föreligger för ett ingripande med stöd av 25 § kan barnvårdsnämnden, i avvaktan på ärendets slutliga avgörande, omhänderta barnet för *utredning* i högst fyra veckor (30 § BvL).

Omhändertagande för samhällsvård kan även ske enligt 31 § BvL. Barn under 18 år som är föräldralöst eller övergivet (31 § 1 st) eller är i behov av specialvård eller annan vård och fostran utom hemmet (31 § 2 st) skall, om vårdbehovet ej tillgodoses på annat sätt, omhändertas för samhällsvård enligt 31 § BvL. För den som fyllt 15 år fordras i regel eget samtycke för omhändertagande.

bodily harm or neglect in the home or if a child's development is jeopardized by the unsuitability of the person in whose charge he is or by the latter's inability to bring him up (Section 25 a),¹

if anyone under the age of 20 is in need of special corrective action on the part of the community on account of, for instance, a criminal offence, the misuse of intoxicants or narcotic drugs or for some other reason (Section 25 b)

As far as it is possible, a Child Welfare Board is to seek to correct the child by *preventive measures* (Section 26) before any more radical measure is taken. The preventive measures are assistance, admonition or warning, directives concerning the child's living conditions, and supervision. A combination of preventive measures is usual.

Only preventive measures resolved upon by virtue of Section 25 are included in the statistics.

If it is deemed that the preventive measures will not have the desired effect, the child is to be *taken into public care* (Section 29).

If reasons exist that make intervention by virtue of Section 25 probable, a Child Welfare Board, pending a final decision on the matter, may take the child into charge for *investigation* for, at most, four weeks (Section 30).

A child may also be *taken into public care* in accordance with Section 31. Children under the age of 18 who are orphans or have been deserted (Section 31, para. 1), or are in need of specialized care or some other care and upbringing outside the home (Section 31, para. 2), where this need has not been

¹ All section references are to the Child Welfare Act.

satisfied in any other way, may be taken into public care by virtue of Section 31. The consent of a young person over the age of 15 is required before he can be taken into public care.

The quality of the data

The data published in this section are based on a total survey of children with those decisions according to the Child Welfare Act which are accounted for above.

Data are collected every year from all municipalities on a particular form. The data are controlled with respect to validity as well as plausibility. At these controls it happens that decisions from previous years are discovered as well as that a measure has ceased in a year before the year reported. The first mentioned type of error leads to a value which is too low in the figure concerning all children who have been subject to measures (36,038 children in 1974), while the last mentioned type of error leads to a value which is too high. It has turned out that the latter type of error is of greater proportion than the former type so that the net effect of the two types of error is a value which is a bit too high in the figure concerning all children who have been subject to measures. When it comes to the figure concerning children new in a certain year (9,599 children in 1974), only the former type of error is in question, wherefore the value probably is somewhat too low.

Tables

- A1. Children subject to preventive measures, taken in charge for investigation and/or taken in charge for public care, 1969—1974.
- A2. Children subject to preventive measures, taken in charge for investigation and/or taken in charge for public care, 1974.

Uppgifternas kvalitet

De i detta avsnitt redovisade uppgifterna baseras på en totalundersökning av barn med ovan redovisade beslut enligt barnavårdslagen.

Från samtliga kommuner inhämtas årligen uppgifter på en särskild blankett. Uppgifterna kontrolleras med avseende på såväl giltighet som rimlighet. Vid dessa kontroller förekommer det att man upptäcker beslut från tidigare år än redogörelseåret liksom att en åtgärd har upphört under tidigare år än redogörelseåret. Den förstnämnda feltypen leder till ett för lågt värde i uppgiften om samtliga barn som varit föremål för åtgärder (36 038 barn år 1974) medan den sistnämnda feltypen leder till ett för högt värde. Det har visat sig att den senare feltypen är av större omfattning än den förra, varför totaleffekten av de bägge feltyperna blir ett något för högt värde i uppgiften om samtliga barn som varit föremål för åtgärder. Vad gäller uppgiften om nytillkomna barn (9 599 barn år 1974) så är endast den första feltypen aktuell, varför värdet troligen är något för lågt.

Tabeller

- A1. Barn som varit föremål för förebyggande åtgärder, omhändertagande för utredning och/eller omhändertagande för samhällsvård, 1969—1974.
- A2. Barn som varit föremål för förebyggande åtgärder, omhändertagande för utredning och/eller omhändertagande för samhällsvård, 1974.

10 *Beslut om åtgärder enligt BvL*

- A3. Barn som varit föremål för förebyggande åtgärder, omhändertagande för utredning och/eller omhändertagande för samhällsvård 1974, länsvis.
- A4. Barn som varit föremål för förebyggande åtgärder efter åtgärdens art och barnets ålder och kön 1974.
- A5. Barn som varit föremål för förebyggande åtgärder efter åtgärdens art, område och kommunstorlek, 1974.
- A6. Barn som varit föremål för förebyggande åtgärder under 1974, efter ingripandeanledning samt efter barnets ålder och kön.
- A7. Barn för vilka beslutats om förebyggande åtgärder under 1974, efter ingripandeanledning samt efter barnets ålder och kön.
- A8. Barn som varit föremål för samhällsvård enligt 29 eller 31 § BvL under 1974, efter ingripandeanledning samt efter barnets ålder och kön.
- A9. Barn för vilka beslutats om samhällsvård enligt 29 eller 31 § BvL under 1974, efter ingripandeanledning samt efter barnets ålder och kön.
- A10. Barn för vilka beslutats om utredning och/eller samhällsvård under 1974, efter barnets 1:a placering, ålder och kön.
- A11. Samtliga placeringar för barn, för vilka beslutats om utredning och/eller samhällsvård under 1974, efter placeringsform och barnets ålder och kön.
- A12. Barn omhändertagna för samhällsvård under hela 1974, efter barnets ålder och kön samt efter placeringsform och antal placeringar under året.
- A13. Nyttillkomna barn för vilka beslutats om utredning och/eller samhällsvård under 1974, efter barnets ålder och kön samt efter placeringsform och antal placeringar.
- A3. Children subject to preventive measures, taken in charge for investigation and/or taken in charge for public care in 1974 by county.
- A4. Children subject to preventive measures by type of measure and by age and sex of the child, 1974.
- A5. Children subject to preventive measures, by type of measure, area and size of the municipality, 1974.
- A6. Children subject to preventive measures in 1974, by reason for the intervention and by age and sex of the child.
- A7. Children for whom preventive measures were decided in 1974, by reason for the intervention and by age and sex of the child.
- A8. Children subject to public care according to the Child Welfare Act Sec 29 or 31 in 1974, by reason for the intervention and by age and sex of the child.
- A9. Children for whom public care according to the Child Welfare Act Sec 29 or 31 was decided in 1974, by reason for the intervention and by age and sex of the child.
- A10. Children for whom investigation and/or public care was decided in 1974, by first placement, age and sex of the child.
- A11. All placements for children, for whom investigation and/or public care was decided in 1974, by type of placement and by age and sex of the child.
- A12. Children who were taken in charge for public care during the whole year of 1974, by age and sex of the child and by type and number of placements.
- A13. Children, new in 1974, for whom investigation and/or public care was decided in this year, by age and sex of the child and by type and number of placements.

- A14. Barn för vilka samhällsvården upphört villkorligt och/eller slutligt under 1974, efter barnets ålder och kön samt senaste placering före upphörandet.
- A15. Barn för vilka samhällsvården enligt 29 eller 31 § BvL slutligt upphört under 1974, efter barnets ålder och kön, senaste placering före upphörandet samt efter samhällsvårdens varaktighet.
- A16. Barn för vilka samhällsvården enligt 29 § BvL villkorligt upphört under 1974, efter barnets ålder och kön, senaste placering före upphörandet samt omhändertagandets varaktighet.
- A17. Barn för vilka samhällsvården enligt 29 § BvL slutligt upphört under 1974, efter antal villkorliga upphöranden, tid mellan beslutet om omhändertagande för samhällsvård och det första villkorliga upphörandet samt efter samhällsvårdens varaktighet.
- A18. Barn för vilka förebyggande övervakning upphört under 1974, efter barnets ålder och kön samt efter övervakningens varaktighet.

- A14. Children for whom public care ceased conditionally and/or finally in 1974, by age and sex of the child and by latest placement before the cessation.
- A15. Children for whom public care according to the Child Welfare Act Sec 29 or 31 finally ceased in 1974, by age and sex of the child, latest placement before the cessation and by duration of the public care.
- A16. Children for whom public care according to the Child Welfare Act Sec 29 ceased conditionally in 1974, by age and sex of the child, latest placement before the cessation and by duration of the public care.
- A17. Children for whom public care according to the Child Welfare Act Sec 29 finally ceased in 1974, by number of conditional cessations, time between the decision on public care and the first conditional cessation and by the duration of the public care.
- A18. Children for whom preventive supervision ceased in 1974, by age and sex of the child and by duration of the supervision.

List of terms

annan anledning	other reasons	beslut	decisions
annan anstalt	other institution	brottslig gärning	criminal act
annan plats för utbildning eller arbetsanställning	other place for education or employment	därav	of whom, of which
antal beslut med ingripandanledning enligt 25 § b	number of decisions with intervention according to Sec 25 b	därav i åldern	of whom aged
barnhem	children's home	därav p g a	of whom because of
barnpsykiatrisk klinik, behandlingshem eller sjukhem för psykiskt sjuka	children's psychiatric clinic, home for treatment or private hospital for mentally sick	ej placerade/uppgift saknas	not placed/no information
barn	children	enskilt hem	private home
		Fl (flickor)	girls
		fostrares olämplighet, oförmåga	unfitness or inability of guardian
		föreskrifter	directives
		förmaning eller varning	admonition or warning
		hjälpåtgärder	assistance actions

12 Beslut om åtgärder enligt BvL

ingripandeanledning med ingripandeanledning enl 25 § a	reason for intervention with intervention according to Sec 25 a	placeringsform samtliga barn senaste placering summa totalt	type of placement all children latest placement sum total
missbruk av narkotika missbruk av rusdrycker, thinner o dyl	abuse of narcotics abuse of intoxicating beverages, thinner etc.	ungdomsvårdsskola	youth welfare school
misshandel, vanvård mån (-ad)	assault, mistreatment month	ålder och kön år (el mer)	age and sex years (or more)
nyttillkomna barn P (pojkar)	new children boys	övervakning	supervision

Terms not given above

Tabell A1—A3

Åtgärder enl BvL Measures in accordance with the Child Welfare Act

(Barn som varit föremål för) förebyggande åtgärder enl 26 §	(Children with) preventive measures according to Sec 26
(Barn) omhändertagande (-na) för utredning enligt 30 §	(Children) taken in charge for investigation according to Sec 30
(Barn) omhändertagande (-na) för samhällsvård enl 29 el 31 §	(Children) taken in charge for public care according to Sec 29 or 31
En eller flera av dessa åtgärder	One or more of these measures
På 1 000 av medelfolkmängden under 20 år	Per 1 000 of the mean population less than 20 years of age
Barn kvarstående från 1973	Children left from 1973
redovisade på aktuell åtgärd	distributed by the current measure
sista åtgärd (avslutade 1974)	the last measure (finished in 1974)
samtliga åtgärder 1974	all measures in 1974
Barn nyttillkomna 1974	Children new in 1974
första åtgärd 1974	first measure in 1974
första aktuella åtgärd 1974	first measure in force in 1974

län county
Hela riket The whole country

Tabell A4—A5

Åtgärdernas art	Type of measure
beslutade under året	decided in the year
därav med samtidigt beslutad övervakning	of which with supervision decided at the same time
övervakningen beslutad tidigare år (aktuellt år)	supervision decided in previous years (the current year)
därav med tidigare under året beslutade förebyggande åtgärder	of whom with preventive measures decided earlier in the year
Samtliga med övervakning	All with supervision
Samtliga med både förebyggande åtgärd (inkl övervakning) och samhällsvård under året	All with both a preventive measure (incl supervision) and public care during the year
område	area
Stor-Stockholm	Greater Stockholm
Övriga kommuner	Other municipalities
Kommunstorlek	Size of municipality
Kommuner med mindre än inv (-ånare)	Municipalities with less than inhabitants
mer än	more than

Tabell A8

Barn som under året varit föremål för förebyggande åtgärder och/eller samhällsvård enl 29 §	Children subject to preventive measures and/or public care according to Sec 29 in the year
---	--

Tabell A9

Barn för vilka under året beslutats om förebyggande åtgärder och/eller samhällsvård enligt 29 §	Children for whom preventive measures and/or public care according to Sec 29 were decided in the year
---	---

Tabell A10

1:a placering efter beslutet	First placement after the decision
Ej placerade under året	Not placed during the year

Tabell A11

Placeringar efter beslutet	Placements after the decision
Samtliga placeringar därav för barn i åldern	All placements of which for children aged

Tabell A12—A13

Två eller flera olika placeringarformer	Two or more different types of placement
---	--

därav med nedanstående antal placeringar	Of whom with the following number of placements
Enbart	Only

Tabell A14

Barn för vilka samhällsvården enl 29 § upphört villkorligt slutligt	Children for whom public care according to Sec 29 has ceased conditionally finally
---	--

Tabell A15

därav för vilka samhällsvården varat	thereof for whom public care had lasted
--------------------------------------	---

Tabell A16

därav omhändertagna	of whom taken in charge
---------------------	-------------------------

Tabell A17

Utan (Med ett, Med flera)	Without (With one, With several)
villkorligt (-a)	conditional
upphörande (-n)	cessation (-s)

Tabell A18

därav för vilka övervakningen upphört efter	thereof for whom supervision ceased after
---	---

Tabell A 1 Barn som varit föremål för förebyggande åtgärder, omhändertagande för utredning och/eller omhändertagande för samhällsvård, 1969—1974¹
 Children subject to preventive measures, taken in charge for investigation and/or taken in charge for public care, 1969—1974

		Åtgärder enl BvL					En eller flera av dessa åtgärder		På 1 000 av medelfolk-mängden under 20 år	därav		
		Förebyggande åtgärder enl 26 §	därav hjälp-åtgärder, förmaning el varning, föreskrifter	övervakning	Omhändertagande för utredning enl 30 §	Omhändertagande för samhällsvård enl 29 el 31 §§	därav 29 §	31 §		26 §	29 §	
Samtliga barn	1969 ²	13 317	4 796	9 262	1 021	28 507	9 939	18 781	40 828	18,4	6,0	4,5
	1970	12 969	4 162	9 501	1 386	29 140	10 331	19 210	40 811	18,3	5,8	4,6
	1971	12 245	3 412	9 507	1 570	29 771	10 559	19 706	40 622	18,2	5,4	4,8
	1972	12 220	3 403	9 417	1 525	29 616	10 820	19 244	40 480	18,1	5,4	4,9
	1973	12 027	3 652	8 969	1 401	28 579	10 891	18 091	39 482	17,7	5,4	4,9
	1974	10 646	3 622	7 576	1 314	26 541	9 960	16 884	36 038	16,2	4,8	4,5
Nyttillkomna barn	1970	6 763	3 817	3 410	1 021	8 285	1 278	7 130	14 703	6,6	3,1	0,6
	1971	5 770	2 849	3 292	1 145	7 754	1 239	6 640	13 254	6,0	2,6	0,5
	1972	5 497	2 877	2 881	1 114	7 292	1 248	6 166	12 462	5,5	2,5	0,6
	1973	5 765	3 231	2 837	1 048	6 198	1 162	5 140	11 651	5,2	2,6	0,5
	1974	4 724	2 968	1 954	962	5 110	891	4 287	9 599	4,3	2,1	0,4

¹ Barnen är i tabellen redovisade på samtliga åtgärder de varit föremål för under året. Ett barn kan därför förekomma i flera olika kolumner.

² Den 1 juli 1969 sänktes myndighetsåldern från 21 år till 20 år, vilket inneburit ändring i barnavårdslagen på så sätt, att åldersgränsen för åtgärder enligt barnavårdslagen sänkts från 21 år till 20 år.

Tabell A 2 Barn som varit föremål för förebyggande åtgärder, omhändertagande för utredning och/eller omhändertagande för samhällsvård 1974

Children subject to preventive measures, taken in charge for investigation and/or taken in charge for public care, 1974

	Åtgärder enligt BvL						En eller flera av dessa åtgärder	På 1 000 av medelfolk-mängden under 20 år	därav		
	Förebyggande åtgärder enl 26 §	därav hjälp-åtgärder, förmaning el varning, föreskrifter	övervakning	Omhändertagande för utredning enl 30 §	Omhändertagande för samhällsvård enl 29 el 31 §§	därav 29 §			31 §	26 §	29 §
Barn kvarstående från 1973											
redovisade på											
aktuell åtgärd 1.1.1974	5 473	—	5 473	72	20 983	8 610	12 483	26 393	11,8	2,5	3,9
sista åtgärd (avslutade 1974)	2 401	128	2 294	17	4 010	1 682	2 328	6 403	2,9	1,1	0,8
samtliga åtgärder 1974	5 922	654	5 622	352	21 431	9 069	12 597	26 439	11,9	2,7	4,1
Barn nytillkomna 1974											
redovisade på											
första åtgärd 1974	4 414	2 759	1 700	786	4 415	258	4 157	9 599	4,3	2,0	0,1
sista åtgärd (avslutade 1974)	2 715	2 605	114	129	2 312	41	2 271	5 150	2,3	1,2	0,0
samtliga åtgärder 1974	4 724	2 968	1 954	962	5 110	891	4 287	9 599	4,3	2,1	0,4
Samtliga barn redovisade på											
första aktuella åtgärd 1974	9 887	2 759	7 173	858	25 398	8 868	16 640	35 992	16,2	4,4	4,0
sista åtgärd (avslutade 1974)	5 116	2 733	2 408	146	6 322	1 723	4 599	11 553	5,2	2,3	0,8
samtliga åtgärder 1974	10 646	3 622	7 576	1 314	26 541	9 960	16 884	36 038	16,2	4,8	4,5

Tabell A 3 Barn som varit föremål för förebyggande åtgärder, omhändertagande för utredning och/eller omhändertagande för samhällsvård 1974, länsvis
 Children subject to preventive measures, taken in charge for investigation and/or taken in charge for public care in 1974 by county

Län	Barn som varit föremål för förebyggande åtgärder enl 26 §	därav		Barn omhändertagna för utredning enligt 30 §	Barn omhändertagna för samhällsvård enl 29 och/eller 31 §	därav		Samtliga barn	På 1 000 av medelfolkmängden under 20 år
		hjälpåtgärder, förmaning el varning, föreskrifter	övervakning			29 §	31 §		
Stockholms	1 981	829	1 311	314	6 526	2 609	3 971	8 265	21,0
Uppsala	264	36	234	46	880	288	603	1 120	17,3
Södermanlands	278	74	208	26	818	273	558	1 064	14,8
Östergötlands	469	199	299	60	1 244	367	883	1 628	15,3
Jönköpings	402	151	273	59	756	261	504	1 105	12,9
Kronobergs	241	109	144	13	387	180	207	616	13,2
Kalmar	277	59	228	27	554	206	357	808	12,5
Gotlands	67	31	40	6	244	57	190	302	19,1
Blekinge	150	18	139	20	315	117	204	453	10,6
Kristianstads	246	67	194	23	570	253	322	805	10,9
Malmöhus	972	217	810	99	2 297	932	1 392	3 173	16,4
Hallands	140	8	134	21	489	152	343	626	10,1
Göteborgs o Bohus	1 311	451	904	226	3 636	1 481	2 208	4 782	25,4
Älvsborgs	442	96	356	54	962	398	580	1 366	11,6
Skaraborgs	288	77	225	32	565	177	396	827	11,1
Värmlands	531	231	325	43	902	341	568	1 404	19,0
Örebro	376	201	184	43	784	289	505	1 117	15,3
Västmanlands	450	239	234	32	840	334	517	1 239	16,2
Kopparbergs	430	89	352	42	792	268	531	1 178	15,8
Gävleborgs	359	108	277	34	889	280	613	1 196	15,4
Västernorrlands	248	74	188	40	660	194	483	873	12,3
Jämtlands	102	28	80	12	383	69	315	378	13,8
Västerbottens	178	65	131	14	430	154	286	602	9,1
Norrbottnens	444	165	306	28	618	280	348	1 011	12,7
Hela riket	10 646	3 622	7 576	1 314	26 541	9 960	16 884	36 038	16,2

Tabell A 4 Barn som varit föremål för förebyggande åtgärder efter åtgärdernas art och barnens ålder¹ och kön, 1974
 Children subject to preventive measures by type of measure and by age and sex of the child, 1974

Åtgärdernas art	Samtliga barn	därav i åldern													
		—6 år		7—9 år		10—12 år		13—14 år		15—17 år		18— år		Summa	
		P	Fl	P	Fl	P	Fl	P	Fl	P	Fl	P	Fl	P	Fl
Hjälpåtgärder, förmaning eller varning, föreskrifter, beslutade under året	3 621	292	256	197	120	220	123	311	144	1 071	405	367	115	2 458	1 163
Hjälpåtgärder därav med samtidigt beslutad övervakning	3 244	270	234	191	113	209	119	270	140	892	380	314	112	2 146	1 098
Förmaning eller varning därav med samtidigt beslutad övervakning	286	3	3	4	2	7	2	42	3	158	16	44	2	258	28
Föreskrifter därav med samtidigt beslutad övervakning	9	—	—	—	—	—	—	—	—	5	1	3	—	8	1
Föreskrifter därav med samtidigt beslutad övervakning	147	24	25	3	6	4	3	6	1	47	10	17	1	101	46
Föreskrifter därav med samtidigt beslutad övervakning	47	11	10	2	2	—	1	1	1	12	4	3	—	29	18
<i>Övervakning</i>															
Övervakningen beslutad tidigare år	5 474	331	328	229	229	212	185	191	113	1 289	276	1 828	263	4 080	1 394
Övervakningen beslutad aktuellt år	2 100	177	157	70	57	60	57	125	30	932	136	261	38	1 625	475
därav med tidigare under året beslutade förebyggande åtgärder	82	5	3	1	2	1	2	3	—	46	9	9	1	65	17
Samtliga med övervakning	7 574	508	485	299	286	272	242	316	143	2 221	412	2 089	301	5 705	1 869
Samtliga med både förebyggande åtgärd (inkl övervakning) och samhällsvård under året	1 321	142	136	82	54	64	55	83	36	330	112	180	47	881	440

¹ Åldern beräknas i denna och övriga tabeller, där ålder förekommer, genom att subtrahera barnets födelseår från 1974.

Tabell A 5 Barn som varit föremål för förebyggande åtgärder efter åtgärdernas art, område och kommunstorlek, 1974

Children subject to preventive measures, by type of measure, area and size of the municipality, 1974

Åtgärdernas art	Samtliga barn	Område				Kommunstorlek Kommuner med							
		Stor-Stockholm	Stor-Göteborg	Stor-Malmö	Övriga kommuner	mindre än	10 000	15 000	20 000	30 000	50 000	100 000	mer än
						10 000 inv	14 999 inv	19 999 inv	29 999 inv	49 999 inv	99 999 inv	199 999 inv	200 000 inv
Hjälpåtgärder, förmaning eller varning, föreskrifter, beslutade under året	3 621	668	414	99	2 440	191	212	309	319	447	798	590	755
Hjälpåtgärder därav med samtidigt beslutad övervakning	3 244	657	384	80	2 123	126	134	262	274	394	760	562	732
Förmaning eller varning därav med samtidigt beslutad övervakning	23	8	2	—	13	1	1	1	2	3	5	3	7
Föreskrifter därav med samtidigt beslutad övervakning	286	1	23	7	255	64	83	44	24	47	12	2	10
Föreskrifter därav med samtidigt beslutad övervakning	9	—	1	—	8	1	2	1	—	4	—	—	1
Föreskrifter därav med samtidigt beslutad övervakning	147	14	13	13	107	7	7	7	23	19	39	27	18
Föreskrifter därav med samtidigt beslutad övervakning	47	4	8	3	32	1	1	1	7	4	7	17	9
<i>Övervakning</i>													
Övervakningen beslutad tidigare år	5 474	879	578	319	3 698	235	385	324	613	968	1 020	692	1 237
Övervakningen beslutad aktuellt år därav med tidigare under året	2 100	273	256	89	1 482	95	154	174	297	402	334	217	427
beslutade förebyggande åtgärder	82	9	9	2	62	9	12	5	4	17	19	5	11
Samtliga med övervakning	7 574	1 152	834	408	5 180	330	539	498	910	1 370	1 354	909	1 664
Samtliga med både förebyggande åtgärd (inkl övervakning) och samhällsvård under året	1 321	238	181	60	842	41	52	64	153	209	267	196	339

Tabell A 6 Barn som varit föremål för förebyggande åtgärder under 1974, efter ingripandeanledning samt efter barnets ålder och kön

Children subject to preventive measures in 1974, by reason for the intervention and by age and sex of the child

Ingripandeanledning	Samtliga barn	därav i åldern												Summa	
		—6 år		7—9 år		10—12 år		13—14 år		15—17 år		18— år		P	FI
		P	FI	P	FI	P	FI	P	FI	P	FI	P	FI		
Totalt	10 643	747	690	471	383	475	348	603	276	3 097	777	2 372	404	7 765	2 878
Med ingripandeanl enl 25 § a	3 500	661	617	386	345	297	286	187	156	241	196	77	51	1 849	1 651
därav p g a misshandel eller vanvård	525	112	96	63	64	30	31	23	19	35	34	9	9	272	253
fostrares olämplighet, oförmåga	3 081	571	537	336	292	272	263	171	140	214	172	70	43	1 634	1 447
Med ingripandeanl enl 25 § b	7 314	93	79	93	52	188	69	435	123	2 904	603	2 313	362	6 026	1 288
därav p g a brottslig gärning	5 481	4	—	19	3	103	8	331	25	2 572	268	1 958	190	4 987	494
missbruk av rusdrycker, thinner o dyl	1 104	1	—	—	—	7	2	29	25	357	142	461	80	855	249
missbruk av narkotika	439	2	2	5	4	8	7	7	8	88	59	172	77	282	157
annan anledning	1 401	89	79	74	51	85	59	101	83	267	246	167	100	783	618

Tabell A 7 Barn för vilka beslutats om förebyggande åtgärder under 1974, efter ingripandeanledning samt efter barnets ålder och kön
 Children for whom preventive measures were decided in 1974, by reason for the intervention and by age and sex of the child

Ingripandeanledning	Samtliga barn/ beslut	därav i åldern													
		—6 år		7—9 år		10—12 år		13—14 år		15—17 år		18— år		Summa	
		P	Fl	P	Fl	P	Fl	P	Fl	P	Fl	P	Fl	P	Fl
Totalt	5 557	446	390	264	175	279	176	431	172	1 930	520	624	150	3 974	1 583
Med ingripandeanl enl 25 § a	1 604	364	320	185	133	122	124	79	62	99	92	11	13	860	744
därav p g a misshandel eller vanvård	198	59	40	17	15	9	11	6	9	10	19	2	1	103	95
fostrares olämplighet, oförmåga	1 437	314	286	171	119	115	114	75	54	89	78	10	12	774	663
Med ingripandeanl enl 25 § b	4 025	85	73	83	46	163	57	363	112	1 851	438	615	139	3 160	865
därav p g a brottslig gärning	2 616	2	—	18	3	88	6	265	21	1 578	177	406	52	2 357	259
missbruk av rusdrycker, thinner o dyl	565	—	—	—	—	7	2	25	21	230	84	168	28	430	135
missbruk av narkotika	259	1	2	4	4	7	6	6	8	64	51	70	36	152	107
annan anledning	1 113	83	73	65	45	75	49	93	80	207	189	97	57	620	493
Antal beslut med ingripandeanledning enl 25 § b	4 560	89	80	88	54	173	61	406	124	2 081	521	717	166	3 554	1 006
därav p g a brottslig gärning	2 895	2	—	18	3	93	6	287	21	1 754	200	456	55	2 610	285
missbruk av rusdrycker, thinner o dyl	686	—	—	—	—	7	2	32	27	270	110	199	39	508	178
missbruk av narkotika	311	1	3	4	4	8	7	6	8	72	61	93	44	184	127
annan anledning	1 227	87	80	70	52	79	53	106	88	227	214	109	62	678	549

Tabell A 8 Barn som varit föremål för samhällsvård enligt 29 eller 31 § BvL under 1974, efter ingripandeanledning samt efter barnets ålder och kön
 Children subject to public care according to the Child Welfare Act Sec 29 or 31 in 1974, by reason for the intervention and by age and sex of the child

Ingripandeanledning	Samtliga barn	därav i åldern													
		—6 år		7—9 år		10—12 år		13—14 år		15—17 år		18— år		Summa	
		P	FI	P	FI	P	FI	P	FI	P	FI	P	FI	P	FI
Totalt, 29 §	9 958	795	749	616	542	659	561	538	426	1 623	888	1 870	691	6 101	3 857
Med ingripandeanl enl 25 § a därav p g a misshandel eller vanvård	6 465	786	740	611	537	632	555	426	385	705	571	293	224	3 453	3 012
fostrares olämplighet, oförmåga	1 047	169	175	99	93	95	81	48	63	81	82	35	26	527	520
	5 666	674	612	529	466	558	494	388	331	641	508	266	199	3 056	2 610
Med ingripandeanl enl 25 § b därav p g a brottslig gärning	3 756	9	11	6	6	41	7	141	51	991	356	1 646	491	2 834	922
missbruk av rusdrycker thinner o dyl	2 712	—	1	2	1	31	2	114	11	869	125	1 398	158	2 414	298
missbruk av narkotika	978	2	1	—	1	3	4	32	20	215	121	422	157	674	304
annan anledning	669	—	—	—	1	—	1	2	4	75	83	290	213	367	302
	651	7	9	4	3	10	2	22	30	94	151	159	160	296	355
Barn som under året varit föremål för förebyggande åtgärder och/ eller samhällsvård enl 29 §	19 778	1 468	1 369	1 037	896	1 102	882	1 087	684	4 482	1 608	4 097	1 066	13 273	6 505
Totalt, 31 §	16 884	2 355	2 109	1 487	1 187	1 729	1 249	1 226	949	1 860	1 746	545	442	9 202	7 682

Tabell A 9 Barn för vilka beslutats om samhällsvård enligt 29 eller 31 § BvL under 1974, efter ingripandeanledning samt efter barnets ålder och kön

Children for whom public care according to the Child Welfare Act Sec 29 or 31 was decided in 1974, by reason for the intervention and by age and sex of the child

Ingripandeanledning	Samtliga barn/ beslut	därav i åldern													
		—6 år		7—9 år		10—12 år		13—14 år		15—17 år		18— år		Summa	
		P	FI	P	FI	P	FI	P	FI	P	FI	P	FI	P	FI
Totalt, 29 §	1 387	209	204	74	65	65	51	95	59	314	127	95	29	852	535
Med ingripandeanl enl 25 § a	793	208	203	74	64	56	51	42	30	29	32	—	4	409	384
därav p g a misshandel eller vanvård	178	58	50	7	9	11	13	2	7	6	13	—	2	84	94
fostrares olämplighet, oförmåga	681	172	175	67	58	48	43	42	24	27	23	—	2	356	325
Med ingripandeanl enl 25 § b	633	1	1	—	1	15	—	66	35	293	101	95	25	470	163
därav p g a brottslig gärning	457	—	—	—	—	14	—	52	7	265	39	72	8	403	54
missbruk av rusdrycker, thinner o dyl	145	—	—	—	—	1	—	19	12	53	27	25	8	98	47
missbruk av narkotika	119	—	—	—	—	—	—	1	4	30	38	33	13	64	55
annan anledning	107	1	1	—	1	1	—	10	22	20	32	16	3	48	59
Antal beslut med ingripande- anledning enl 25 § b	634	1	1	—	1	15	—	66	35	294	101	95	25	471	163
därav p g a brottslig gärning	458	—	—	—	—	14	—	52	7	266	39	72	8	404	54
missbruk av rusdrycker, thinner o dyl	146	—	—	—	—	1	—	19	12	54	27	25	8	99	47
missbruk av narkotika	119	—	—	—	—	—	—	1	4	30	38	33	13	64	55
annan anledning	107	1	1	—	1	1	—	10	22	20	32	16	3	48	59
Barn för vilka under året beslutats om förebyggande åtgärder och/eller samhällsvård enligt 29 §	6 681	618	566	323	234	337	215	508	225	2 158	624	700	173	4 644	2 037
Totalt, 31 §	4 540	1 094	994	406	283	364	257	252	265	255	350	8	12	2 379	2 161

Tabell A 10 Barn för vilka beslutats om utredning och/eller samhällsvård under 1974, efter barnets 1:a placering, ålder och kön
Children for whom investigation and/or public care was decided in 1974, by first placement, age and sex of the child

Placeringsform	Samtliga barn	därav i åldern													
		—6 år		7—9 år		10—12 år		13—14 år		15—17 år		18— år		Summa	
		P	FI	P	FI	P	FI	P	FI	P	FI	P	FI	P	FI
<i>1:a placering efter beslutet</i>															
Enskilt hem	3 374	592	555	327	254	293	226	223	245	300	312	30	17	1 765	1 609
Barnhem	2 120	689	630	129	81	107	70	80	65	150	97	13	9	1 168	952
Ungdomsvårdsskola	156	—	—	—	—	—	—	7	1	75	17	46	10	128	28
Barnpsykiatrisk klinik, behandlingshem el sjukhem för psykiskt sjuka barn	107	8	8	4	4	8	3	11	7	28	22	4	—	63	44
Annat anstalt	92	10	9	1	1	6	3	11	4	18	17	8	4	54	38
Annat plats för utbildning el arbetsanställning	41	—	—	—	—	4	—	8	4	8	13	2	2	22	19
Ej placerade under året	378	56	47	36	21	28	17	25	16	51	55	20	6	216	162
Totalt	6 268	1 355	1 249	497	361	446	319	365	342	630	533	123	48	3 416	2 852

Tabell A 11 Samtliga placeringar för barn, för vilka beslutats om utredning och/eller samhällsvård 1974, efter placementsform och barnets ålder och kön

All placements for children, for whom investigation and/or public care was decided in 1974, by type of placement and by age and sex of the child

Placeringar efter beslutet	Samtliga place- ringar	därav för barn i åldern														
		—6 år		7—9 år		10—12 år		13—14 år		15—17 år		18— år		Summa		
		P	Fl	P	Fl	P	Fl	P	Fl	P	Fl	P	Fl	P	Fl	
<i>Placeringsform</i>																
Enskilt hem	4 229	794	746	386	288	354	253	271	304	385	379	45	24	2 235	1 994	
Barnhem	2 544	812	721	151	100	131	90	101	80	189	133	21	15	1 405	1 139	
Ungdomsvårdsskola	217	—	—	—	—	—	—	12	4	107	25	56	13	175	42	
Barnpsykiatrisk klinik, behandlingshem el sjukhem för psykiskt sjuka barn	146	9	10	5	5	11	10	14	12	38	27	5	—	82	64	
Annan anstalt	127	15	10	2	1	6	3	17	7	28	24	10	4	78	49	
Annan plats för utbildning el arbetsanställning	57	—	—	—	—	4	—	8	5	11	20	5	4	28	29	
Totalt	7 320	1 630	1 487	544	394	506	356	423	412	758	608	142	60	4 003	3 317	

Tabell A 12 Barn omhändertagna för samhällsvård under hela 1974, efter barnets ålder och kön samt efter placeringsform och antal placeringar under året
 Children who were taken in charge for public care during the whole year of 1974, by age and sex of the child and by type and number of placements

Ålder och kön, placeringsform	Samtliga barn	därav med nedanstående antal placeringar			
		1	2	3	4 eller flera
Totalt	14 923	14 161	545	140	77
därav a) <i>Ålder och kön</i>					
— 6 år P	1 401	1 336	58	4	3
Fl	1 251	1 192	48	10	1
7—12 år P	3 063	2 975	61	23	4
Fl	2 466	2 418	37	9	2
13—14 år P	1 195	1 141	39	13	2
Fl	925	888	27	4	6
15—17 år P	2 178	1 993	122	29	34
Fl	1 602	1 465	93	31	13
18— år P	635	578	36	13	8
Fl	207	175	24	4	4
Summa P	8 472	8 023	316	82	51
Fl	6 451	6 138	229	58	26
b) <i>Placeringsform</i>					
Enbart enskilt hem	12 201	11 932	228	32	9
barnhem	1 328	1 312	11	4	1
barnpsykiatrisk klinik, behandlingshem el sjukhem för psykiskt sjuka barn	84	83	1	—	—
ungdomsvårdsskola	701	672	26	3	—
annan anstalt	104	104	—	—	—
annan plats för utbildning el arbetsanställning	62	58	3	1	—
Två el flera olika placeringsformer	443	—	276	100	67
därav enskilt hem och barnhem	255	—	181	50	24

Tabell A 13 Nyttillkomna barn för vilka beslutats om utredning och/eller samhällsvård under 1974, efter barnets ålder och kön samt efter placeringsform och antal placeringar

Children, new in 1974, for whom investigation and/or public care was decided in this year, by age and sex of the child and by type and number of placements

Ålder och kön, placeringsform	Samtliga barn	därav med nedanstående antal placeringar				
		0	1	2	3	4 eller flera
Totalt	5 364	185	4 230	782	136	31
därav a) <i>Ålder och kön</i>						
— 6 år P	1 244	37	955	208	38	6
Fl	1 146	27	905	185	23	6
7—12 år P	825	30	671	107	12	5
Fl	596	12	516	57	10	1
13—14 år P	306	11	248	41	3	3
Fl	315	10	251	40	12	2
15—17 år P	425	25	308	71	19	2
Fl	425	25	323	55	16	6
18— år P	50	5	32	11	2	—
Fl	32	3	21	7	1	—
Summa P	2 850	108	2 214	438	74	16
Fl	2 514	77	2 016	344	62	15
b) <i>Placeringsform</i>						
Enbart enskilt hem	2 927	—	2 654	243	28	2
barnhem	1 562	—	1 398	144	20	—
barnpsykiatrisk klinik, behandlings- hem el sjukhem för psykiskt sjuka barn	54	—	53	—	1	—
ungdomsvårdsskola	59	—	53	6	—	—
annan anstalt	51	—	51	—	—	—
annan plats för utbildning el arbetsanställning	22	—	21	1	—	—
Två el flera placeringsformer	504	—	—	388	87	29
därav enskilt hem och barnhem	376	—	—	306	48	22

Tabell A 14 Barn för vilka samhällsvården upphört villkorligt och/eller slutligt under 1974, efter barnets ålder och kön samt senaste placering före upphörandet
Children for whom public care ceased conditionally and/or finally in 1974, by age and sex of the child and by latest placement before the cessation

Ålder och kön, senaste placering	Barn för vilka samhällsvården enl 29 § upphört	därav		Barn för vilka samhällsvården enl 31 § upphört
		villkorligt	slutligt	
Totalt	2 647	892	1 848	5 194
därav a) <i>Ålder och kön</i>				
— 6 år P	109	60	53	1 042
FI	107	45	64	931
7—12 år P	155	80	82	678
FI	121	65	63	505
13—14 år P	67	44	26	231
FI	51	29	23	146
15—17 år P	373	260	123	330
FI	158	99	68	437
18—19 år P	666	144	555	481
FI	318	45	282	390
20— år P	394	12	385	13
FI	128	9	124	10
Summa P	1 764	600	1 224	2 775
FI	883	292	624	2 419
b) <i>Senaste placering</i>				
Enskilt hem	1 322	476	906	3 609
Barnhem	454	217	250	1 322
Ungdomsvårdsskola	512	41	474	12
Barnpsykiatrisk klinik, behandlingshem el sjukhem för psykiskt sjuka barn	38	15	23	34
Annan anstalt	77	30	52	54
Annan plats för utbildning el arbets- anställning	79	22	61	34
Ej placerade/uppgift saknas	165	91	82	129

Tabell A 15 Barn för vilka samhällsvården enligt 29 el 31 § BvL slutligt upphört under 1974, efter barnets ålder och kön, senaste placering före upphörandet samt efter samhällsvårdens varaktighet

Children for whom public care according to the Child Welfare Act Sec 29 or 31 finally ceased in 1974, by age and sex of the child, latest placement before the cessation and by duration of the public care

Ålder och kön, senaste placering	Samtliga barn	därav för vilka samhällsvården varat			
		—5 mån	6—11 mån	1—2 år	3 år eller mer
Totalt	6 897	2 819	573	1 292	2 213
därav a) <i>Ålder och kön</i>					
— 6 år P	1 069	781	109	133	46
FI	972	711	89	130	42
7—12 år P	735	461	74	90	110
FI	562	335	58	86	83
13—14 år P	249	124	36	48	41
FI	162	95	20	25	22
15—17 år P	438	116	62	110	150
FI	480	161	76	146	97
18—19 år P	1 030	18	23	238	751
FI	668	16	22	129	501
20— år P	398	—	4	126	268
FI	134	1	—	31	102
Summa P	3 919	1 500	308	745	1 366
FI	2 978	1 319	265	547	847
b) <i>Senaste placering</i>					
Enskilt hem	4 435	1 516	436	886	1 597
Barnhem	1 523	1 106	97	172	148
Ungdomsvårdsskola	480	5	3	134	338
Barnpsykiatrisk klinik, behandlingshem el sjukhem för psykiskt sjuka barn	56	13	7	14	22
Annan anstalt	102	22	7	30	43
Annan plats för utbildning el arbets- anställning	93	11	5	34	43
Ej placerade/uppgift saknas	208	146	18	22	22

Tabell A 16 Barn för vilka samhällsvården enligt 29 § BvL villkorligt upphört under 1974, efter barnets ålder och kön, senaste placering före upphörandet samt efter omhändertagandets varaktighet

Children for whom public care according to the Child Welfare Act Sec 29 ceased conditionally in 1974, by age and sex of the child, latest placement before the cessation and by duration of the public care

Ålder och kön, senaste placering	Samtliga barn	därav omhändertagna			
		—5 mån	6—11 mån	1—2 år	3 år eller mer
Totalt	892	229	243	354	66
därav a) <i>Ålder och kön</i>					
— 6 år P	60	21	21	16	2
Fl	45	15	9	21	—
7—12 år P	80	20	16	26	18
Fl	65	17	16	26	6
13—14 år P	44	14	11	15	4
Fl	29	11	8	6	4
15—17 år P	260	76	82	90	12
Fl	99	19	20	49	11
18—19 år P	144	27	44	67	6
Fl	45	6	11	25	3
20— år P	12	—	4	8	—
Fl	9	3	1	5	—
Summa P	600	158	178	222	42
Fl	292	71	65	132	24
b) <i>Senaste placering</i>					
Enskilt hem	476	72	120	229	55
Barnhem	217	70	75	67	5
Ungdomsvårdsskola	41	6	6	28	1
Barnpsykiatrisk klinik, behandlingshem el sjukhem för psykiskt sjuka barn	15	5	4	4	2
Annan anstalt	30	8	8	12	2
Annan plats för utbildning el arbets- anställning	22	2	8	11	1
Ej placerade/uppgift saknas	91	66	22	3	—

Tabell A 17 Barn för vilka samhällsvården enligt 29 § BvL slutligt upphört under 1974, efter antal villkorliga upphöranden, tid mellan beslutet om omhändertagande för samhällsvård och det första villkorliga upphörandet samt efter samhällsvårdens varaktighet

Children for whom public care according to the Child Welfare Act Sec 29 finally ceased in 1974, by number of conditional cessations, time between the decision on public care and the first conditional cessation and by the duration of the public care

Antal villkorliga upphöranden/tid mellan samhällsvårdsbeslutet och det första villkorliga upphörandet	Samtliga barn	därav för vilka samhällsvården varat			
		—5 mån	6—11 mån	1—2 år	3 år eller mer
Totalt	1 858	87	64	548	1 159
Utan villkorligt upphörande	1 049	81	46	268	654
Med ett villkorligt upphörande	687	6	18	264	399
— 5 mån	155	6	14	85	50
6—11 mån	181	—	4	87	90
1— 2 år	285	—	—	92	193
3 år eller mer	66	—	—	—	66
Med flera villkorliga upphöranden	122	—	—	16	106
— 5 mån	47	—	—	11	36
6—11 mån	45	—	—	5	40
1—2 år	27	—	—	—	27
3 år eller mer	3	—	—	—	3

Tabell A 18 Barn för vilka förebyggande övervakning upphört under 1974, efter barnets ålder och kön samt efter övervakningens varaktighet

Children for whom preventive supervision ceased in 1974, by age and sex of the child and by duration of the supervision

Ålder och kön	Samtliga barn	därav för vilka övervakningen upphört efter					
		—5 mån	6—11 mån	1 år	2 år	3—4 år	5 år eller mer
Totalt	2 983	267	513	1 175	564	340	124
— 6 år P	144	30	18	56	28	11	1
Fl	156	26	40	56	20	11	3
7—12 år P	172	14	37	49	30	24	18
Fl	147	13	16	41	27	33	17
13—14 år P	85	19	17	31	6	9	3
Fl	50	2	6	20	6	7	9
15—17 år P	673	88	162	300	70	35	18
Fl	147	16	33	63	13	14	8
18—19 år P	958	46	151	417	224	94	26
Fl	140	10	22	59	23	20	6
20— år P	267	3	8	66	105	73	12
Fl	44	—	3	17	12	9	3
Summa P	2 299	200	393	919	463	246	78
Fl	684	67	120	256	101	94	46

FOSTERBARN

Foster children

Beskrivning

Description

Sammanfattning

Antalet fosterbarn den 31 december 1974 uppgick till 14 722 av vilka 4 088 ej var omhändertagna för samhällsvård. 3 806 barn var nytillkomna under 1974.

Bakgrund

Enligt barnavårdslagen (46 §) är barn under 16 år, som vårdas och fostras i annat enskilt hem än hos föräldrarna eller särskilt förordnad förmyndare, vilken har vårdnaden om barnet, att betrakta som fosterbarn. Barnavårdsnämnden skall utöva fortlöpande tillsyn över alla fosterhem inom sin kommun.

Statistiken över fosterbarn bygger på uppgifter som barnavårdsnämnderna årligen insänder till statistiska centralbyrån.

Tabeller

- B1. Fosterbarn under barnavårdsnämnds tillsyn den 31 december, 1971—1974
- B2. Fosterbarn under barnavårdsnämnds tillsyn, 1974
- B3. Fosterbarn under barnavårdsnämnds tillsyn den 31 december 1974 fördelade efter ålder, kön och riksområde
- B4. Fosterbarn under barnavårdsnämnds tillsyn den 31 december 1974 fördelade efter ålder, kön och fosterlön

Summary

On 31st December 1974 there were 14,722 foster children, 4,088 of whom were not in public care. Of these children 3,806 had become foster children during 1974.

Background

According to the Child Welfare Act (Sec 46) children under the age of 16 who are being cared for and brought up in a private home other than their parental home or in the home of a specially appointed guardian to whom the care of the child has been ascribed, are to be regarded as foster children. A child welfare committee is to keep under constant supervision all foster homes in the municipality.

The statistics of foster children are based on particulars sent annually by the child welfare committees to the National Central Bureau of Statistics.

Tables

- B1. Foster children under the supervision of a child welfare committee on 31st December 1971—1974
- B2. Foster children under the supervision of a child welfare committee in 1974
- B3. Foster children under the supervision of a child welfare committee on 31st December 1974 distributed by age, sex and region
- B4. Foster children under the supervision of a child welfare committee on 31st December 1974 distributed by age, sex and foster-child allowance

- B5. Fosterbarn under barnavårdsnämnds tillsyn den 31 december 1974, vilka ej var omhändertagna för samhällsvård, fördelade efter fosterlön, länsvis
- B6. Fosterbarn omhändertagna för samhällsvård den 31 december 1974 fördelade efter fosterlön, länsvis
- B7. Fosterbarn under barnavårdsnämnds tillsyn den 31 december 1974 fördelade efter riksområde och fosterlön
- B8. Nyttillkomna fosterbarn 1974 fördelade efter riksområde och fosterlön
- B9. Fosterbarn under barnavårdsnämnds tillsyn den 31 december 1974 fördelade efter ålder, kön och barnafostrarens ålder
- B10. Barn som är fosterbarn i avvaktan på adoption under barnavårdsnämnds tillsyn 31 december 1974 fördelade efter ålder, kön och barnafostrarens (fostermoderns) ålder
- B11. Fosterbarn under barnavårdsnämnds tillsyn den 31 december 1974 fördelade efter fosterlön, barnafostrarens ålder m m
- B5. Foster children under the supervision of a child welfare committee on 31st December 1974 who were not taken into public care, by foster-child allowance and by county
- B6. Foster children taken into public care on 31st December 1974 by foster-child allowance and by county
- B7. Foster children under the supervision of a child welfare committee on 31st December 1974 distributed by region and foster-child allowance
- B8. Children first fostered in 1974 distributed by region and foster-child allowance
- B9. Foster children under the supervision of a child welfare committee on 31st December 1974 distributed by age, sex and the age of the foster parent
- B10. Foster children waiting for adoption under the supervision of a child welfare committee on 31st December 1974 distributed by age, sex and age of foster parent
- B11. Foster children under the supervision of a child welfare committee on 31st December 1974 distributed by foster-child allowance, age of foster parent, etc.

List of terms

antal	number	pojkar (p)	boys
barn	children	riksområde	region
Bergslagen	the province of Bergslagen	samtliga Småland och öarna	all the province of Småland and the islands
därav	of whom, of which	summa	total
flickor (fl)	girls	Sydsverige	southern Sweden
fosterbarn	foster children	Västsverige	western Sweden
fosterlön per månad	monthly foster-child allowance	ålder	age
hela riket	the whole country	år	year
kommunstorlek	size of municipality	östra mellansverige	eastern central Sweden
kön	sex	övre Norrland	northern Norrland
län	county	övriga	other
mellersta Norrland	central Norrland		

Terms not given above

Tabell B1—B2

barn inom äktenskapet	legitimate children
barn utom äktenskapet	illegitimate children
på 1 000 av befolkningen under 16 år	per 1,000 of the population under the age of 16
därav med placering ordnad genom	of whom placing arranged by
nytillkomna fosterbarn under 1974	children first fostered during 1974
barnavårdsnämnd eller barnavårdsombud	child welfare committee or child welfare representative
annat offentligt organ	some other official agency
anhörig eller annan privatperson	relative or some other private person
ej omhändertagna för samhällsvård	not taken into public care

Tabell B3

därav omhändertagna för samhällsvård	of whom taken into public care
--------------------------------------	--------------------------------

Tabell B4

under året nytillkomna fosterbarn	children first fostered during 1974
-----------------------------------	-------------------------------------

Tabell B7—B8

därav omhändertagna för samhällsvård	of whom taken into public care
--------------------------------------	--------------------------------

Tabell B9

barnafostrens ålder	age of foster parent
fosterbarn nära anförvant med fostraren	foster child close relative to foster parent
ej gift	single
gift	married

Tabell B10

fosterbarn i avvaktan på adoption	foster children waiting for adoption
-----------------------------------	--------------------------------------

Tabell B11

barnafostrens nära anförvant med fosterbarnet	foster parent close relative to foster child
barnafostrens ålder	age of foster parent
barnafostrens ej nära anförvant med fosterbarnet	foster parent not close relative to foster child

Tabell B 1 Fosterbarn under barnavårdsnämnds tillsyn den 31 december 1974
Foster children under the supervision of a child welfare committee on 31st December 1974

År	Samtliga fosterbarn den 31.12			Därav fosterbarn ej omhändertagna för samhällsvård	
	Summa	På 1 000 av befolkningen under 16 år	Pojkar		Flickor
1971	16 344	8,6	8 569	7 775	4 715
1972	15 972	8,4	8 147	7 825	4 737
1973	15 735	8,8	8 092	7 643	4 434
1974	14 722 ¹	8,2	7 674	7 048	4 088

¹ Uppgift saknas för de barn som står under tillsyn av Stockholms kommun men är fosterhemsplacerade i andra kommuner.

Tabell B 2 Fosterbarn under barnavårdsnämnds tillsyn 1974
Foster children under the supervision of a child welfare committee in 1974

Län	Samtliga fosterbarn 31.12 ¹				Nyttillkomna under 1974				Ej omhändertagna för samhällsvård	Barn placerade som fosterbarn i avvaktan på adoption
	Samtliga	Därav		På 1 000 av befolkn under 16 år	Summa	Därav placering ordnad genom				
		barn inom äkten-skapet	barn utom äkten-skapet			barnav.-nämnd el barnav.-ombud	annat offentligt organ	anhörig el annan privat-person		
Stockholms	1 716	643	763	5,4	675	465	125	85	733	513
Uppsala	446	200	219	8,3	112	91	10	11	73	41
Södermanlands	438	201	208	7,5	114	86	11	17	92	39
Östergötlands	793	325	419	9,2	184	109	58	17	206	86
Jönköpings	636	294	270	9,2	162	102	50	10	131	86
Kronobergs	345	176	147	9,1	82	60	19	3	57	33
Kalmar	497	230	232	9,6	119	89	21	9	132	49
Gotlands	204	102	102	16,2	50	47	2	1	64	14
Blekinge	300	161	114	8,7	64	42	5	17	100	34
Kristianstads	602	315	254	10,1	147	104	22	21	165	49
Malmöhus	1 157	469	564	7,3	272	146	63	63	393	157
Hallands	444	243	166	8,7	107	78	26	3	80	44
Göteborgs och Bohus	977	412	431	6,5	263	199	16	48	293	149
Älvsborgs	699	340	320	7,3	181	128	37	16	145	77
Skaraborgs	571	265	280	9,5	135	107	14	14	112	47
Värmlands	729	327	366	12,4	158	111	13	34	140	46
Örebro	587	263	272	9,9	152	104	38	10	131	77
Västmanlands	480	208	209	7,7	134	92	23	19	141	78
Kopparbergs	572	267	284	9,7	133	91	22	20	137	42
Gävleborgs	597	250	323	9,7	126	95	16	15	157	44
Västernorrlands	727	284	362	12,9	154	93	12	49	267	124
Jämtlands	330	145	168	12,1	81	61	14	6	84	22
Västerbottens	438	162	243	8,3	120	81	27	12	143	68
Norrbottnens	437	167	234	6,9	81	48	23	10	112	41
Summa	14 722	6 449	6 950	8,2	3 806	2 629	667	510	4 088	1 960

¹ För 1323 av fosterbarnen har börd ej kunnat anges. Dessa ingår därför endast under rubriken »Samtliga».

Tabell B 3 Fosterbarn under barnavårdsnämnds tillsyn den 31 december 1974 fördelade efter ålder, kön och riksområde¹

Foster children under the supervision of a child welfare committee on 31st December 1974 distributed by age, sex and region

Riksområde/ kommunstorlek	Ålder												Samtliga	Därav	
	—3 år		4—6 år		7—9 år		10—12 år		13—14 år		15— år			P	FI
	P	FI	P	FI	P	FI	P	FI	P	FI	P	FI			
<i>Riksområde</i>															
Stockholms län	241	308	134	125	116	117	165	134	103	90	94	94	1 721	853	868
Östra mellansverige	187	266	195	142	261	226	347	285	244	241	183	154	2 731	1 417	1 314
Småland och öarna	100	121	93	88	174	171	235	174	156	154	117	99	1 682	875	807
Sydsverige	143	150	132	128	191	162	258	216	193	156	180	159	2 068	1 097	971
Västssverige	167	226	161	158	248	216	341	271	247	235	204	207	2 681	1 368	1 313
Bergslagen	88	116	119	96	202	181	285	205	184	188	136	98	1 898	1 014	884
Mellersta Norrland	48	82	63	69	116	83	129	106	112	76	102	79	1 065	570	495
Övre Norrland	67	80	49	51	91	64	94	87	95	65	84	49	876	480	396
<i>Kommunstorlek</i>															
— 9 999	64	90	72	78	158	129	188	158	160	119	147	104	1 467	789	678
10 000— 14 999	120	140	135	90	192	184	251	209	212	174	168	130	2 005	1 078	927
15 000— 19 999	88	85	93	71	122	94	190	138	128	100	72	80	1 261	693	568
20 000— 29 999	151	180	127	132	231	192	279	232	208	183	142	135	2 192	1 138	1 054
30 000— 49 999	171	244	158	166	241	203	340	276	207	201	169	129	2 505	1 286	1 219
50 000— 99 999	228	302	173	166	230	209	317	239	216	218	187	180	2 665	1 351	1 314
100 000—199 999	121	164	118	81	136	128	178	124	124	130	84	65	1 453	761	692
200 000—	98	144	70	73	89	81	111	102	79	80	131	116	1 174	578	596
Hela riket	1 041	1 349	946	857	1 399	1 220	1 854	1 478	1 334	1 205	1 100	939	14 722	7 674	7 048
<i>Därav omhändertagna för samhällsvård</i>															
	456	429	720	619	1 139	985	1 505	1 138	1 050	918	917	758	10 634	5 787	4 847

¹ Östra mellansverige innefattar länen: Uppsala, Södermanlands, Östergötlands, Örebro, Västmanlands. Småland och öarna: Jönköpings, Kronobergs, Kalmar, Gotlands. Sydsverige: Blekinge, Kristianstads, Malmöhus. Västssverige: Hallands, Göteborgs o Bohus, Älvsborgs, Skaraborgs. Bergslagen: Värmlands, Kopparbergs, Gävleborgs. Mellersta Norrland: Västernorrlands, Jämtlands samt Övre Norrland: Västerbottens, Norrbottens.

Tabell B 4 Fosterbarn under barnavårdsnämnds tillsyn den 31 december 1974 fördelade efter ålder, kön och fosterlön

Foster children under the supervision of a child welfare committee on 31st December 1974 distributed by age, sex and foster-child allowance

Fosterlön per månad	Ålder och kön												Samtliga	Därav		Nyttill- komna under 1974
	—3 år		4—6 år		7—9 år		10—12 år		13—14 år		15— år			P	Fl	
	P	Fl	P	Fl	P	Fl	P	Fl	P	Fl	P	Fl				
— 0 kr	619	950	226	223	224	204	234	249	201	203	137	121	3 591	1 641	1 950	1 578
1— 199 kr	—	—	1	—	3	4	9	4	3	4	2	2	32	18	14	1
200— 299 kr	1	—	7	5	17	12	30	23	19	17	12	14	157	86	71	12
300— 399 kr	5	6	14	15	35	31	83	71	47	61	39	31	438	223	215	21
400— 499 kr	1	5	9	10	21	16	24	83	17	14	16	15	171	88	83	13
500— 599 kr	30	22	58	50	80	72	113	96	59	54	50	58	742	390	352	65
600— 799 kr	331	312	526	476	775	733	943	806	581	554	431	408	6 876	3 587	3 289	1 155
800— 999 kr	40	39	77	56	148	97	247	132	234	182	199	167	1 618	945	673	517
1 000—1 199 kr	9	10	17	9	59	34	104	47	83	46	98	56	572	370	202	200
1 200—1 399 kr	3	4	9	8	27	13	44	21	44	47	69	40	329	196	133	144
1 400—1 599 kr	1	—	1	3	5	1	11	4	24	11	31	16	108	73	35	54
1 600— kr	1	1	1	2	5	3	12	2	22	12	16	11	88	57	31	46
Antal barn	1 041	1 349	946	857	1 399	1 220	1 854	1 478	1 334	1 205	1 100	939	14 722	7 674	7 048	3 806

Tabell B 5 Fosterbarn under barnavårdsnämnds tillsyn den 31 december 1974, vilka ej var omhändertagna för samhällsvård, fördelade efter fosterlön, länsvis¹

Foster children under the supervision of a child welfare committee on 31st December 1974 who were not taken into public care, by foster child allowance and by county

Län	Fosterlön per månad, kronor											Summa	
	0	1— 199	200— 299	300— 399	400— 499	500— 599	600— 799	800— 999	1 000— 1 199	1 200— 1 399	1 400— 1 599		1 600—
Stockholms	691	4	8	6	5	3	12	3	—	—	—	1	733
Uppsala	71	—	—	—	—	—	1	1	—	—	—	—	73
Södermanlands	77	2	6	3	—	3	1	—	—	—	—	—	92
Östergötlands	154	2	6	20	3	5	8	1	4	2	—	1	206
Jönköpings	112	—	2	9	1	—	2	3	1	1	—	—	131
Kronobergs	42	—	2	7	1	—	3	1	—	1	—	—	57
Kalmar	90	1	5	24	2	5	5	—	—	—	—	—	132
Gotlands	23	—	—	39	—	—	2	—	—	—	—	—	64
Blekinge	50	—	1	33	4	1	9	—	2	—	—	—	100
Kristianstads	137	—	3	19	—	—	5	1	—	—	—	—	165
Malmöhus	327	—	6	32	11	1	12	1	2	1	—	—	393
Hallands	57	—	5	13	3	1	1	—	—	—	—	—	80
Göteborgs och Bohus	237	3	3	15	1	10	12	8	2	1	—	1	293
Älvsborgs	119	1	10	4	1	2	7	1	—	—	—	—	145
Skaraborgs	82	2	1	16	2	3	5	—	1	—	—	—	112
Värmlands	125	—	1	8	1	4	1	—	—	—	—	—	140
Örebro	116	1	2	6	—	1	2	2	—	—	—	1	131
Västmanlands	117	2	—	7	—	1	5	4	—	4	—	1	141
Kopparbergs	95	1	16	12	3	1	7	—	1	1	—	—	137
Gävleborgs	135	—	1	8	3	1	5	4	—	—	—	—	157
Västernorrlands	168	3	37	42	4	4	9	—	—	—	—	—	267
Jämtlands	75	—	1	2	—	2	3	—	1	—	—	—	84
Västerbottens	106	—	2	22	2	4	6	1	—	—	—	—	143
Norrbottens	83	—	7	11	3	3	5	—	—	—	—	—	112
Summa	3 289	22	125	358	50	55	128	31	14	11	—	5	4 088

¹ Länsvis fördelning efter tillsynskommun.

Tabell B 6 Fosterbarn omhändertagna för samhällsvård den 31 december 1974 fördelade efter fosterlön, länsvis¹
 Foster children taken into public care on 31st December 1974 by foster child allowance and by county

Län	Fosterlön per månad, kronor												Summa
	0	1— 199	200— 299	300— 399	400— 499	500— 599	600— 799	800— 999	1 000— 1 199	1 200— 1 399	1 400— 1 599	1 600—	
Stockholms	25	1	7	7	27	98	456	236	66	38	13	9	983
Uppsala	10	—	2	3	2	1	250	60	22	3	11	9	373
Södermanlands	5	1	1	—	—	5	244	51	25	6	4	4	346
Östergötlands	9	—	—	2	6	114	310	81	28	22	5	10	587
Jönköpings	12	—	—	2	5	20	358	63	28	7	9	1	505
Kronobergs	8	—	—	1	9	10	194	46	13	3	2	2	288
Kalmar	12	2	2	4	1	11	207	55	40	24	1	6	365
Gotlands	—	—	—	—	—	—	103	21	7	6	1	2	140
Blekinge	3	—	2	—	—	14	151	18	6	5	—	1	200
Kristianstads	9	—	4	5	6	28	293	59	13	14	4	2	437
Malmöhus	34	—	2	6	17	29	555	70	23	22	2	4	764
Hallands	7	1	—	—	1	17	246	73	9	4	2	4	364
Göteborgs och Bohus	50	—	3	4	13	104	308	95	52	37	10	8	684
Älvsborgs	13	3	1	12	8	10	385	75	25	12	7	3	554
Skaraborgs	12	—	1	5	4	45	269	67	29	19	6	2	459
Värmlands	12	—	—	1	4	24	364	135	37	7	4	1	589
Örebro	24	—	1	1	1	9	361	33	14	10	2	—	456
Västmanlands	9	—	—	3	2	6	263	34	16	4	2	—	339
Kopparbergs	9	—	—	—	1	13	298	76	18	13	4	3	435
Gävleborgs	11	1	1	7	3	40	304	39	21	8	1	4	440
Västernorrlands	6	—	—	5	4	48	291	47	33	19	4	3	460
Jämtlands	2	—	—	8	2	4	164	30	10	14	8	4	246
Västerbottens	8	1	3	—	2	15	152	83	10	14	6	1	295
Norrbottens	12	—	2	4	3	22	222	40	13	7	—	—	325
Summa	302	10	32	80	121	687	6 748	1 587	558	318	108	83	10 634

¹ Länsvis fördelning efter omhändertagandekommun.

Tabell B 7 Fosterbarn under barnavårdsnämnds tillsyn den 31 december 1974 fördelade efter riksområde¹ och fosterlön

Foster children under the supervision of a child welfare committee on 31st December 1974 distributed by region and foster-child allowance

Riksområde/ kommunstorlek	Fosterlön per månad, kronor												Summa
	0	1— 199	200— 299	300— 399	400— 499	500— 599	600— 799	800— 999	1 000— 1 199	1 200— 1 399	1 400— 1 599	1 600—	
<i>Riksområde</i>													
Stockholms län	720	5	15	13	32	102	474	233	66	37	14	10	1 721
Östra mellansverige	591	8	18	45	14	140	1 439	271	107	51	24	23	2 731
Småland och öarna	302	3	11	87	19	47	871	188	88	44	12	10	1 682
Sydsverige	552	—	18	95	38	74	1 038	151	45	43	6	8	2 068
Västsverige	578	10	24	69	33	188	1 227	315	119	73	26	19	2 681
Bergslagen	386	2	19	35	15	84	977	255	79	28	9	9	1 898
Mellersta Norrland	255	3	38	57	10	62	466	78	45	33	11	7	1 065
Övre Norrland	207	1	14	37	10	45	384	127	23	20	6	2	876
<i>Kommunstorlek</i>													
— 9 999	276	3	11	48	14	95	732	166	52	44	16	10	1 467
10 000— 14 999	414	4	36	59	22	85	1 021	231	73	41	10	9	2 005
15 000— 19 999	252	2	14	41	10	46	673	163	35	13	5	7	1 261
20 000— 29 999	487	5	24	85	34	89	1 079	227	105	32	16	9	2 192
30 000— 49 999	592	7	23	75	24	112	1 242	256	81	56	25	12	2 505
50 000— 99 999	751	5	32	103	34	113	1 038	353	128	76	14	18	2 665
100 000—199 999	394	1	2	16	4	75	719	136	49	30	13	14	1 453
200 000—	425	5	15	11	29	127	372	86	49	37	9	9	1 174
Hela riket	3 591	32	157	438	171	742	6 876	1 618	572	329	108	88	14 722
Därav omhändertagna för samhällsvård	302	10	32	80	120	687	6 748	1 587	558	318	108	83	10 634

¹ Se not till tabell B3. Riksområdesfördelning efter tillsynskommun.

Tabell B 8 Nyttillkomna fosterbarn 1974 fördelade efter riksområde¹ och fosterlön
 Children first fostered in 1974 distributed by region and foster-child allowance

Riksområde/ kommunstorlek	Fosterlön per månad, kronor												Summa
	0	1— 199	200— 299	300— 399	400— 499	500— 599	600— 799	800— 999	1 000— 1 199	1 200— 1 399	1 400— 1 599	1 600—	
<i>Riksområde</i>													
Stockholms län	388	—	—	—	3	9	146	78	26	20	8	6	684
Östra mellansverige	255	—	1	4	1	15	240	92	30	24	11	8	681
Småland och öarna	150	—	3	4	1	5	122	68	31	19	5	5	413
Sydsverige	222	—	1	6	—	4	175	45	14	16	2	6	491
Västsverige	259	1	1	3	1	8	198	104	43	33	13	12	676
Bergslagen	133	—	2	2	4	11	149	73	21	11	5	6	417
Mellersta Norrland	79	—	2	2	—	6	71	26	27	18	8	2	241
Övre Norrland	92	—	2	—	3	7	54	31	8	3	2	1	203
<i>Kommunstorlek</i>													
— 9 999	91	—	1	2	2	14	122	56	14	14	7	3	326
10 000— 14 999	164	—	4	2	2	9	153	77	27	20	8	4	470
15 000— 19 999	102	—	3	5	1	5	106	44	12	4	1	5	288
20 000— 29 999	210	—	2	2	1	7	172	77	42	15	11	7	546
30 000— 49 999	229	1	1	4	3	11	204	78	26	28	13	9	607
50 000— 99 999	361	—	1	5	2	11	195	114	49	36	7	11	792
100 000—199 999	197	—	—	1	1	4	113	48	14	15	3	3	399
200 000—	224	—	—	—	1	4	90	23	16	12	4	4	378
Hela riket	1 578	1	12	21	13	65	1 155	517	200	144	54	46	3 806
Därav omhändertagna för samhällsvård	99	1	4	5	6	54	1 127	503	191	137	54	43	2 224

¹ Se not till tabell B3.

Tabell B 9 Fosterbarn under barnavårdsnämnds tillsyn den 31 december 1974 fördelade efter ålder, kön och barnafostrarens ålder
 Foster children under the supervision of a child welfare committee on 31st December 1974 distributed by age, sex and the age of the foster parent

Barnafostrarens (fostermoderns) ålder	Ålder och kön														Fosterbarnet nära anförvant med fostraren ¹	
	—3 år		4—6 år		7—9 år		10—12 år		13—14 år		15— år		Samtliga	Därav		
	P	Fl	P	Fl	P	Fl	P	Fl	P	Fl	P	Fl				
—19 år	—	1	—	—	1	—	—	1	3	1	1	1	9	5	4	7
20—29 år	292	352	148	101	115	75	101	72	94	83	91	86	1 610	841	769	313
30—39 år	588	825	420	396	397	333	365	280	185	180	174	171	4 314	2 129	2 185	461
40—49 år	122	140	240	229	417	397	524	398	334	275	241	191	3 508	1 878	1 630	829
50—59 år	32	26	113	102	352	318	628	534	450	431	352	304	3 642	1 927	1 715	2 005
60— år	7	5	25	29	117	97	236	193	268	235	241	186	1 639	894	745	1 333
Summa	1 041	1 349	946	857	1 399	1 220	1 854	1 478	1 334	1 205	1 100	939	14 722	7 674	7 048	4 948
Därav ej gift	38	57	77	64	128	131	182	157	175	166	179	141	1 495	779	716	849
gift	1 003	1 292	869	793	1 271	1 089	1 672	1 321	1 159	1 039	921	798	13 227	6 895	6 332	4 099

¹ Som nära anförvant räknas mor- och farföräldrar, syskon, halvsyskon samt föräldrars syskon.

Tabell B 10 Barn som är fosterbarn i avvaktan på adoption under barnavårdsnämnds tillsyn 31 december 1974 fördelade efter ålder, kön och barnafostrarens (fostermoderns) ålder

Foster children waiting for adoption under the supervision of a child welfare committee on 31st December 1974 distributed by age, sex and age of fosterparent

Barna- fostrarens (foster- moderns) ålder	Ålder och kön														Foster- barn nära anförvant med fostraren		
	—3 år		4—6 år		7—9 år		10—12 år		13—14 år		15— år		Samtliga	Därav			
	P	Fl	P	Fl	P	Fl	P	Fl	P	Fl	P	Fl		P		Fl	
—19 år	—	—	—	—	—	—	—	—	—	—	—	—	—	—	—	—	—
20—29 år	176	241	27	15	4	—	—	—	—	—	—	—	463	207	256	2	
30—39 år	353	610	93	111	25	26	5	8	2	2	1	1	1 237	479	758	15	
40—49 år	39	53	34	33	13	30	5	14	2	2	3	—	228	96	132	6	
50—59 år	2	—	2	4	6	6	—	4	1	—	3	—	28	14	14	5	
60— år	—	—	1	—	1	—	—	1	—	—	—	1	4	2	2	3	
Summa	570	904	157	163	49	62	10	27	5	4	7	2	1 960	798	1 162	31	
Därav ej gift	15	26	7	10	4	12	—	2	—	—	—	—	76	26	50	1	
gift	555	878	150	153	45	50	10	25	5	4	7	2	1 884	772	1 112	30	

Tabell B 11 Fosterbarn under barnavårdsnämnds tillsyn den 31 december 1974 fördelade efter barnafostrarens ålder m m

Foster children under the supervision of a child welfare committee on 31st December 1974 distributed by foster-child allowance, age of foster parent, etc

	Fosterlön per månad, kronor												Summa
	0	1— 199	200— 299	300— 399	400— 499	500— 599	600— 799	800— 999	1 000— 1 199	1 200— 1 399	1 400— 1 599	1 600—	
Barnafostraren nära anförvant¹ med fosterbarnet													
<i>Barnafostrarens ålder</i>													
—19 år	1	—	—	—	—	—	6	—	—	—	—	—	7
20—29 år	61	3	2	5	10	18	166	36	6	4	2	—	313
30—39 år	105	—	8	16	12	26	243	34	11	6	—	—	461
40—49 år	178	3	9	48	16	61	463	38	6	5	1	1	829
50—59 år	533	9	57	185	25	117	978	72	15	13	1	—	2 005
60— år	383	6	47	123	27	79	575	71	10	10	2	—	1 338
Summa	1 261	21	123	377	90	301	2 431	251	48	38	6	1	4 948
Barnafostraren ej nära anförvant med fosterbarnet													
<i>Barnafostrarens ålder</i>													
—19 år	—	—	—	—	—	1	—	—	—	—	1	—	2
20—29 år	494	2	2	2	4	42	442	170	61	43	18	17	1 297
30—39 år	1 360	1	4	16	26	155	1 557	410	165	88	37	34	3 853
40—49 år	326	3	9	26	31	139	1 406	442	164	84	26	23	2 679
50—59 år	106	2	13	9	17	87	886	303	122	66	14	12	1 637
60— år	44	3	6	8	3	17	154	42	12	10	6	1	306
Summa	2 330	11	34	61	81	441	4 445	1 367	524	291	102	87	9 774
Samtliga	3 591	32	157	438	171	742	6 876	1 618	572	329	108	88	14 722

¹ Se not till tabell B9.

BARNAVÅRDSMAN; FASTSTÄLLANDE AV FADERSKAP OCH UNDERHÅLLSBIDRAG UNDER 1974

Child welfare officers, establishments of paternity and maintenance allowances during 1974

Beskrivning

Description

Sammanfattning

Den 31 december 1974 uppgick antalet familjer som begärt stöd och hjälp genom barnavårdsnämnden/sociala centralnämnden vid vårdnaden av barn till 4 991. Av dessa var 3 953 eller 79 % ensamstående vårdnadshavare. Antal berörda barn var 6 366.

För 33 322 barn har barnavårdsnämnden/sociala centralnämnden medverkat vid fastställande av faderskap. Av dessa har 619 fastställts genom dom.

Barnavårdsnämnden/sociala centralnämnden har för 21 668 barn medverkat vid fastställande av underhållsbidrag under 1974. För 1 099 av barnen har underhållsbidraget jämkats under året.

Bakgrund

Enligt barnavårdslagen § 3a skall barnavårdsnämnden/sociala centralnämnden lämna den som har vårdnaden om barn stöd och hjälp vid utövandet av vårdnaden. På begäran av vårdnadshavaren skall barnavårdsnämnden/sociala centralnämnden i den kommun vårdnadshavaren är kyrkobokförd utse tjänsteman, förtroendeman eller annan lämplig person (barnavårdsman) att lämna sådant bistånd.

Barnavårdsnämnden/sociala centralnämnden skall sörja för att faderskap till barn

Summary

On 31st December 1974, the number of families that had requested aid and support in the care of children from the child welfare boards/central welfare boards amounted to 4 991. Of these 3 953 or 79 % were single guardians of children. The number of children involved were 6 366.

The child welfare boards/central welfare boards have assisted in the establishment of paternity for 33 322 children. 619 cases were decided in court.

During 1974 the child welfare boards/central welfare boards have assisted in the establishment of maintenance allowances for 21 688 children. For 1 099 of the children the allowance was adjusted during the year.

Background

According to § 3a of the Child Welfare Act the child welfare boards/central welfare boards are to provide aid and support in the care of children to the person who has the custody of the child(ren). On request by the guardian the child welfare board/central welfare board is to appoint an official, representative or other suitable person (child welfare officer) in the municipality where the guardian is registered to give such assistance.

The child welfare boards/central welfare boards are to make arrangements for es-

utom äktenskapet fastställs om vårdnadshavaren är kyrkobokförd i landet eller vistas här. Barnavårdsnämnden/sociala centralnämnden skall tillse att barnet tillförsäkras underhåll.

Statistiken över barnavårdsman bygger på uppgifter som barnavårdsnämnderna/sociala centralnämnderna årligen insänder till statistiska centralbyrån.

Tabeller

- C1. Barnavårdsmannauppdrag och barnavårdsmän den 31 december 1974, länsvis
- C2. Barnavårdsmannauppdrag och barnavårdsmän den 31 december 1974, efter riksområde och kommunstorlek
- C3. Under 1974 avslutade barnavårdsmannauppdrag, länsvis
- C4. Under 1974 avslutade barnavårdsmannauppdrag, efter riksområde och kommunstorlek
- C5. Faderskapsutredningar för barn utom äktenskapet under 1974, länsvis
- C6. Faderskapsutredningar för barn utom äktenskapet under 1974, efter riksområde och kommunstorlek
- C7. Fastställda, jämkade samt ej fastställda underhållsbidrag för barn utom äktenskapet under 1974
- C8. Fastställda, jämkade samt ej fastställda underhållsbidrag för barn utom äktenskapet under 1974
- C9. Till domstol avgivna yttranden över adoptionsärenden under 1974, länsvis
- C10. Till domstol avgivna yttranden över adoptionsärenden under 1974, efter riksområde och kommunstorlek

establishing the paternity for illegitimate children, if the guardian of the child(ren) is registered or residing in the country. The child welfare boards are to ensure that the child(ren) is/are assured a maintenance allowance.

The statistics of child welfare officers are based on particulars sent annually by the child welfare boards/ central welfare boards to the National Central Bureau of Statistics.

Tables

- C1. Child welfare assignment and child welfare officers on 31st December 1974, by county
- C2. Child welfare assignment and child welfare officers on 31st December 1974, by region and size of municipality
- C3. Child welfare assignments terminated during 1974, by county
- C4. Child welfare assignments terminated during 1974, by region and size of municipality
- C5. Paternity investigations for illegitimate children during 1974, by county
- C6. Paternity investigations for illegitimate children during 1974, by region and size of municipality
- C7. Adopted, modified and non-stipulated payments under affiliation orders during 1974, by county
- C8. Adopted, modified and non-stipulated payments under affiliation orders during 1974, by region and size of municipality
- C9. Decisions to courts on adoption cases in 1974, by county
- C10. Decisions to courts on adoption cases in 1974, by region and size of municipality

List of terms

antal	number	län	county
barnavårdsmän	child welfare officers	mellersta Norrland	central Norrland
befattningshavare hos nämnden	on staff of child welfare board	män	men
Bergslagen	the province of Bergslagen	på 1 000 av befolkningen under 18 år	per 1 000 of the population under the age of 18
berörda barn	children involved	riksområde	region
därav	of whom, of which	samboende makar	cohabiting married couples
ensamboende man/kvinna	man/woman living alone	samtliga	all
familjer	family	Småland och öarna	the province of Småland and the isles
förtroendemän	representatives	sydsverige	southern Sweden
gemensamma barn	children in common	västsverige	western Sweden
gifta	married couples	östra mellansverige	eastern central Sweden
kvinnor	women	övre norrland	northern Norrland

Terms not given above*Tabell C 5 och C 6*

avskrivits	dismissed
därav genom dom	decided in court
faderskap	paternity
fastställt	established
pågår	in progress
rättslig prövning	legal consideration
överlämnade	submitted

Tabell C 7 och C 8

belopp per månad, kronor	sum per month crowns
--------------------------	----------------------

bidrag en gång för alla	once-for-all-sum
ej fastställt	non-stipulated
fastställt	established
jämkats	adjusted
totala	total
underhållsbidrag	maintenance allowance

Tabell C 9 och C 10

därav med tillstyrkande	of which approving adoption
svenska barn	Swedish children
utländska barn	foreign children

Tabell C 1 Barnavårdsmannauppdrag och barnavårdsmän den 31 december 1974, länsvis
 Child welfare assignments and child welfare officers on 31st December 1974, by county

Län	Ensamstående man/kvinna		Samboende makar el par med barn		Därav gifta med gemensamma barn		Samtliga berörda barn	Antal berörda barn på 1 000 av befolkningen under 18 år	Barnavårdsmän 31 december				Samtliga barnavårdsmän	
	Antal familjer	Antal berörda barn	Antal familjer	Antal berörda barn	Antal familjer	Antal berörda barn			Män	Kvinnor	Män	Kvinnor		
Stockholms	1 765	2 355	285	366	26	42	2 721	7,6	34	—	104	2	34	106
Uppsala	77	101	31	35	3	3	136	2,3	14	—	41	—	14	41
Södermanlands	66	90	21	28	—	—	118	1,8	8	—	17	—	8	17
Östergötlands	38	52	8	14	1	1	66	0,7	9	—	20	1	9	21
Jönköpings	18	25	6	12	2	5	37	0,5	6	2	10	4	8	14
Kronobergs	123	143	40	47	5	5	190	4,5	14	—	13	—	14	13
Kalmar	129	171	33	44	—	—	215	3,7	5	—	5	—	5	5
Gotlands	1	2	—	—	—	—	2	0,1	—	1	—	—	1	—
Blekinge	41	52	19	24	3	3	76	1,9	9	—	5	—	9	5
Kristianstads	114	149	59	79	3	3	228	3,4	12	2	16	4	14	20
Malmöhus	111	180	40	58	7	13	238	1,4	12	7	51	12	19	63
Hallands	9	10	—	—	—	—	10	0,2	1	—	2	—	1	2
Göteborgs och Bohus	827	868	344	371	24	24	1 239	7,3	35	2	163	2	37	165
Älvsborgs	264	333	29	38	—	—	371	3,5	10	1	26	2	11	28
Skaraborgs	37	60	13	20	—	—	80	1,2	10	1	10	2	11	12
Värmlands	23	28	7	9	—	—	37	0,6	7	—	12	5	7	17
Örebro	96	148	17	22	2	2	170	2,6	12	—	25	—	12	25
Västmanlands	7	11	11	14	1	3	25	0,4	6	—	9	—	6	9
Kopparbergs	95	136	30	50	1	2	186	2,8	7	—	19	—	7	19
Gävleborgs	25	35	16	21	—	—	56	0,8	7	—	7	—	7	7
Västernorrlands	34	59	4	4	1	1	63	1,0	5	—	11	1	5	12
Jämtlands	4	6	2	5	1	2	11	0,4	1	—	4	1	1	5
Västerbottens	39	51	20	21	5	6	72	1,2	9	—	7	—	9	7
Norrbottnens	10	15	3	4	—	—	19	0,3	5	—	15	—	5	15
Hela riket	3 953	5 080	1 038	1 286	85	115	6 366	3,2	238	16	592	36	254	628

Tabell C 2 Barnavårdsmannauppdrag och barnavårdsmän den 31 december 1974 efter riksområde och kommunstorlek
 Child welfare assignments and child welfare officers on 31st December 1974, by region and size of municipality

Riksområde/ kommunstorlek (invånare)	Ensamboende man/kvinna		Samboende makar el par med barn		Därav gifta med gemensamma barn		Samt- liga berörda barn	Antal berörda barn på 1 000 av be- folk- ningen under 18 år	Barnavårdsmän 31 december				Samtliga barn- vårdsmän	
	Antal familjer	Antal berörda barn	Antal familjer	Antal berörda barn	Antal familjer	Antal berörda barn			Män		Kvinnor		Män	Kvinnor
									befatt- nings- havare hos nämnden	förtro- ende- män	befatt- nings- havare hos nämnden	förtro- ende- män		
Stockholms län	1 765	2 355	285	366	26	42	2 721	7,6	34	—	104	2	34	106
Östra mellan- sverige	284	402	88	113	7	9	515	1,5	49	—	112	1	49	113
Småland och öarna	271	341	79	103	7	10	444	2,3	25	3	28	4	28	32
Sydsverige	266	381	118	161	13	19	542	1,9	33	9	72	16	42	88
Västsverige	1 137	1 271	386	429	24	24	1 700	4,3	56	4	201	6	60	207
Bergslagen	143	199	53	80	1	2	279	1,4	21	—	38	5	21	43
Mellersta Norrland	38	65	6	9	2	3	74	0,8	6	—	15	2	6	17
Övre Norrland	49	66	23	25	5	6	91	0,7	14	—	22	—	14	22
Hela riket	3 953	5 080	1 038	1 286	85	115	6 366	3,2	238	16	592	36	254	628
Därav kommuner med														
— 9 999	110	132	68	83	6	7	215		20	6	26	7	26	33
10 000— 14 999	137	202	59	80	4	4	282		25	4	36	9	29	45
15 000— 19 999	92	146	26	35	2	3	181		23	—	37	6	23	43
20 000— 29 999	399	519	130	184	10	14	703		29	3	47	7	32	54
30 000— 49 999	222	335	66	80	4	5	415		39	2	80	2	41	82
50 000— 99 999	482	647	86	111	6	9	758		44	1	85	1	45	86
100 000—199 999	176	239	19	30	5	7	269		25	—	75	1	25	76
200 000—	2 335	2 860	584	683	48	66	3 543		33	—	206	3	33	209

Tabell C 3 Under 1974 avslutade barnvårdsmanuppdrag, länsvis
 Child welfare assignments terminated during 1974, by county

Län	Ensamboende man/kvinna		Samboende makar el par med barn		Därav gifta med gemensamma barn		Samtliga berörda barn
	Antal familjer	Antal berörda barn	Antal familjer	Antal berörda barn	Antal familjer	Antal berörda barn	
Stockholms ¹	8	9	1	2	—	—	11
Uppsala	85	85	32	32	—	—	117
Södermanlands	4	4	—	—	—	—	4
Östergötlands	2	2	—	—	—	—	2
Jönköpings	1	1	1	3	—	—	4
Kronobergs	23	25	145	146	—	—	171
Kalmar	31	33	149	150	—	—	183
Gotlands	—	—	—	—	—	—	—
Blekinge	1	2	—	—	—	—	2
Kristianstads	2	3	2	6	—	—	9
Malmöhus	3	4	—	—	—	—	4
Hallands	—	—	—	—	—	—	—
Göteborgs och Bohus	655	677	1 127	1 135	47	53	1 812
Älvsborgs	12	23	15	20	—	—	43
Skaraborgs	—	—	—	—	—	—	—
Värmlands	—	—	1	4	1	2	4
Örebro	3	3	—	—	—	—	3
Västmanlands	3	3	61	62	—	—	65
Kopparbergs	1	1	—	—	—	—	1
Gävleborgs	1	1	—	—	—	—	1
Västernorrlands	1	1	—	—	—	—	1
Jämtlands	—	—	—	—	—	—	—
Västerbottens	2	3	—	—	—	—	3
Norrbottens	1	2	—	—	—	—	2
Hela riket	839	882	1 534	1 560	48	55	2 442

¹ Uppgift från Stockholms kommun saknas.

Tabell C 4 Under 1974 avslutade barnvårdsmannauppdrag efter riksområde och kommunstorlek
 Child welfare assignments terminated during 1974, by region and size of municipality

Riksområde/ kommunstorlek (invånare)	Ensamboende man/kvinna		Samboende makar el par med barn		Därav gifta med gemensamma barn		Samtliga berörda barn
	Antal familjer	Antal berörda barn	Antal familjer	Antal berörda barn	Antal familjer	Antal berörda barn	
Stockholms län ¹	8	9	1	2	—	—	11
Östra mellansverige	97	97	93	94	—	—	191
Småland och öarna	55	59	295	299	—	—	358
Sydsverige	6	9	2	6	—	—	15
Västsverige	667	700	1 142	1 155	47	53	1 855
Bergslagen	2	2	1	4	1	2	6
Mellersta Norrland	1	1	—	—	—	—	1
Övre Norrland	3	5	—	—	—	—	5
Hela riket	839	882	1 534	1 560	48	55	2 442
Därav kommuner med							
— 9 999	35	35	37	37	—	—	72
10 000— 14 999	9	14	2	4	—	—	18
15 000— 19 999	7	7	62	66	1	2	73
20 000— 29 999	8	17	13	23	—	—	40
30 000— 49 999	11	15	—	—	—	—	15
50 000— 99 999	60	63	293	294	—	—	357
100 000—199 999	55	55	1	2	—	—	57
200 000—	654	676	1 126	1 134	47	53	1 810

¹ Uppgift från Stockholms kommun saknas.

Tabell C 5 Faderskapsutredningar för barn utom äktenskapet under 1974, länsvis
 Paternity investigations for illegitimate children during 1974, by county

Län	Antal barn för vilka faderskap faststälts	Därav genom dom	Antal barn för vilka faderskapsutredningen avskrivits	Antal barn för vilka faderskapsutredningen pågår den 31 december	Därav utredning överlämnade för rättslig prövning
Stockholms	6 723	111	112	2 876	376
Uppsala	1 221	11	47	221	39
Södermanlands	1 069	26	11	271	46
Östergötlands	1 586	21	40	252	55
Jönköpings	838	16	9	329	34
Kronobergs	575	42	7	205	30
Kalmar	743	10	19	241	44
Gotlands	258	4	1	83	13
Blekinge	561	15	126	281	42
Kristianstads	893	32	8	264	40
Malmöhus	2 188	83	41	818	253
Hallands	584	7	8	158	14
Göteborgs och Bohus	2 633	86	8	1 464	37
Älvsborgs	1 280	29	68	430	75
Skaraborgs	906	12	8	171	23
Värmlands	1 133	10	71	369	38
Örebro	1 106	22	22	322	56
Västmanlands	1 297	9	11	251	40
Kopparbergs	1 426	11	17	344	38
Gävleborgs	1 646	15	14	373	37
Västernorrlands	1 182	12	3	530	42
Jämtlands	789	9	6	268	33
Västerbottens	1 165	9	4	329	10
Norrbottnens	1 520	17	17	347	46
Hela riket	33 322	619	678	11 197	1 461

Tabell C 6 Faderskapsutredningar för barn utom äktenskapet under 1974, efter riksområde och kommunstorlek
 Paternity investigations for illegitimate children during 1974, by region and size of municipality

Riksområde/ kommunstorlek (invånare)	Antal barn för vilka faderskap faststälts	Därav ge- nom dom	Antal barn för vilka fader- skapsutred- ningen avskrivits	Antal barn för vilka fader- skapsutred- ningen pågår den 31 december	Därav utred- ningar över- lämnade för rättslig prövning
Stockholms län	6 723	111	112	2 876	376
Östra mellansverige	6 279	89	131	1 317	236
Småland och öarna	2 414	72	36	858	121
Sydsverige	3 642	130	175	1 363	335
Västsverige	5 403	134	92	2 223	149
Bergslagen	4 205	36	102	1 086	113
Mellersta Norrland	1 971	21	9	798	75
Övre Norrland	2 685	26	21	676	56
Hela riket	33 322	619	678	11 197	1 461
Därav kommuner med					
— 9 999	1 834	49	52	499	78
10 000— 14 999	3 002	35	97	754	90
15 000— 19 999	2 041	31	36	666	104
20 000— 29 999	4 216	81	56	1 052	176
30 000— 49 999	5 664	72	45	1 492	174
50 000— 99 999	7 529	113	183	2 741	272
100 000—199 999	4 043	89	123	1 152	212
200 000—	4 993	149	86	2 841	355

Tabell C 7 Fastställda, jämkade samt ej fastställda underhållsbidrag för utomäktenskapliga barn under 1974, länsvis

Adopted, modified and non-stipulated payments under affiliation orders during 1974, by county

Län	Antal barn för vilka underhållsbidraget fastställts	Antal barn för vilka underhållsbidraget jämkats	Fastställda underhållsbidrag Antal barn, belopp per månad, kronor							Bidrag en gång för alla	Totala antalet barn med fastställda underhållsbidrag	Antal barn för vilka underhållsbidraget ej fastställts
			1—199	200—249	250—299	300—349	350—399	400—				
Stockholms	3 701	230	667	629	974	989	337	299	36	3 931	3 008	
Uppsala	710	48	160	117	186	230	49	16	—	758	550	
Södermanlands	523	29	74	90	170	157	45	16	—	552	543	
Östergötlands	1 179	165	355	286	437	219	34	13	—	1 344	219	
Jönköpings	760	32	120	130	236	211	68	27	—	792	79	
Kronobergs	485	9	48	59	193	145	34	15	—	494	130	
Kalmar	412	33	52	26	110	197	44	16	—	445	384	
Gotlands	208	15	55	43	73	45	5	2	—	223	67	
Blekinge	291	36	36	35	82	114	44	16	—	327	311	
Kristianstads	639	15	75	92	209	217	43	18	—	654	259	
Malmöhus	951	60	150	118	232	328	93	87	3	1 011	1 094	
Hallands	448	16	33	48	129	158	51	45	—	464	101	
Göteborgs och Bohus	1 734	46	269	134	430	566	214	166	1	1 780	687	
Älvsborgs	1 129	51	92	92	288	434	189	85	—	1 180	169	
Skaraborgs	833	16	39	71	203	352	129	55	—	849	88	
Värmlands	784	24	55	76	269	314	63	31	—	808	366	
Örebro	708	43	102	96	188	245	94	26	—	751	408	
Västmanlands	601	38	53	95	207	168	76	40	—	639	653	
Kopparbergs	1 029	42	49	89	216	512	163	42	—	1 071	408	
Gävleborgs	1 168	37	75	150	274	453	169	84	—	1 205	514	
Västernorrlands	530	28	48	67	140	196	67	39	1	558	634	
Jämtlands	410	21	24	40	116	203	34	14	—	431	398	
Västerbottens	501	14	45	44	128	191	64	43	—	515	443	
Norrbottnens	855	51	101	96	203	283	141	82	—	906	619	
Hela riket	20 589	1 099	2 777	2 723	5 693	6 927	2 250	1 277	41	21 688	12 132	

Tabell C 8 Fastställda, jämkade samt ej fastställda underhållsbidrag för utomäktenskapliga barn under 1974 efter riksområde och kommunstorlek

Adopted, modified and non-stipulated payments under affiliation orders during 1974, by region and size of municipality

Län kommunstorlek (invånare)	Antal barn för vilka under- hålls- bidraget faststälts	Antal barn för vilka under- hålls- bidraget jämkats	Fastställda underhållsbidrag Antal barn, belopp per månad, kronor						Bidrag en gång för alla	Totala antalet barn med fastställda under- hållsbidrag	Antal barn för vilka underhålls- bidraget ej faststälts
			1— 199	200— 249	250— 299	300— 349	350— 399	400—			
Stockholms län	3 701	230	667	629	974	989	337	299	36	3 931	3 008
Östra mellansverige	3 721	323	744	684	1 188	1 019	298	111	—	4 044	2 373
Småland och öarna	1 865	89	275	258	612	598	151	60	—	1 954	660
Sydsverige	1 881	111	261	245	523	659	180	121	3	1 992	1 664
Västsverige	4 144	129	433	345	1 050	1 510	583	351	1	4 273	1 045
Bergslagen	2 981	103	179	315	759	1 279	395	157	—	3 084	1 288
Mellersta Norrland	940	49	72	107	256	399	101	53	1	989	1 032
Övre Norrland	1 356	65	146	140	331	474	205	125	—	1 421	1 062
Hela riket	20 589	1 099	2 777	2 723	5 693	6 927	2 250	1 277	41	21 688	12 132
Därav kommuner med											
— 9 999	1 433	49	134	141	451	573	136	47	—	1 482	598
10 000— 14 999	1 997	66	125	217	555	796	243	127	—	2 063	978
15 000— 19 999	1 519	60	117	131	429	615	198	89	—	1 579	561
20 000— 29 999	2 904	123	295	374	845	990	335	188	—	3 027	1 122
30 000— 49 999	4 191	184	297	402	973	1 618	707	343	35	4 375	1 308
50 000— 99 999	3 937	327	640	640	1 093	1 270	357	262	2	4 264	3 183
100 000—199 999	2 416	235	622	515	827	499	120	67	1	2 651	1 832
200 000—	2 192	55	547	303	520	566	154	154	3	2 247	2 550

Tabell C 9 Till domstol avgivna yttranden över adoptionsärenden under 1974, länsvis
Decisions to courts on adoption cases in 1974, by county

Län	Till domstol avgivna yttranden över adoptionsärenden för				Samtliga
	Svenska barn	Därav med tillstyrkande	Utländska barn	Därav med tillstyrkande	
Stockholms	188	187	332	332	520
Uppsala	24	23	37	37	61
Södermanlands	30	30	58	58	88
Östergötlands	58	58	77	77	135
Jönköpings	36	36	75	75	111
Kronobergs	22	22	47	47	69
Kalmar	27	27	30	30	57
Gotlands	7	7	6	6	13
Blekinge	12	12	19	19	31
Kristianstads	17	17	36	36	53
Malmöhus	88	87	109	109	197
Hallands	21	20	24	24	45
Göteborgs och Bohus	99	99	119	119	218
Älvsborgs	58	57	89	89	147
Skaraborgs	21	21	31	31	52
Värmlands	26	24	57	57	83
Örebro	31	31	46	46	77
Västmanlands	29	18	76	32	105
Kopparbergs	30	30	34	34	64
Gävleborgs	23	23	46	46	69
Västernorrlands	24	21	49	44	73
Jämtlands	9	9	25	25	34
Västerbottens	26	26	68	68	94
Norrbottens	25	25	39	39	64
Hela riket	931	910	1 529	1 480	2 460

**Tabell C 10 Till domstol avgivna yttranden över adoptionsärenden under 1974
efter riksområde och kommunstorlek**
Decisions to courts on adoption cases in 1974, by region and size of
municipality

Riksområde/ kommunstorlek (invånare)	Till domstol avgivna yttranden över adoptionsärenden för				Samtliga
	Svenska barn	Därav med tillstyrkande	Utländska barn	Därav med tillstyrkande	
Stockholms län	188	187	332	332	520
Östra mellansverige	172	160	294	250	466
Småland och öarna	92	92	158	158	250
Sydsverige	117	116	164	164	281
Västsverige	199	197	263	263	462
Bergslagen	79	77	137	137	216
Mellersta Norrland	33	30	74	69	107
Övre Norrland	51	51	107	107	158
Hela riket	931	910	1 529	1 480	2 460
Därav kommuner med					
— 9 999	48	47	80	80	128
10 000— 14 999	85	85	150	150	235
15 000— 19 999	66	65	87	87	153
20 000— 29 999	134	131	223	218	357
30 000— 49 999	153	153	232	232	385
50 000— 99 999	185	183	337	337	522
100 000—199 999	113	100	228	184	341
200 000—	147	146	192	192	339

BIDRAGSFÖRSKOTT

Advances of maintenance allowances

Beskrivning

Description

Sammanfattning

Antalet barn som erhöll bidragsförskott under år 1974 uppgick till 199 680 av vilka 88 710 var födda utom äktenskapet. Bidragsförskott utgavs till ett belopp av 564,0 milj kr. För 105 750 barn hade underhållsbidrag uppburits.

Bakgrund

Föräldrar är skyldiga att bekosta sitt barns uppehälle. Fader och/eller moder, som ej är vårdnadshavare, har i princip skyldighet att fullgöra sin underhållsplikt genom att betala underhållsbidrag (7 kap 2 § 2 st föräldrabalken). Under vissa förutsättningar »förskotteras» underhållsbidraget av samhället, d v s bidragsförskott utgår för barnet.

Den grundläggande förutsättningen för rätt till bidragsförskott är, att barnet som vårdnadshavare har enbart den ena av sina föräldrar eller att vårdnaden utövas av en särskilt förordnad förmyndare för barnet. Denna förutsättning uppfylls av samtliga utomäktenskapliga barn och av barn i äktenskap vilkas far eller mor eller båda föräldrar skilts från vårdnaden t ex i samband med äktenskapets upplösning.

Bidragsförskott förutsätter inte nödvändigtvis att underhållsbidrag blivit fastställt, ej heller, beträffande barn utom äktenskap, att faderskapet fastställts.

Summary

In 1974 a total of 199,680 children were in receipt of advance of maintenance allowances; 88,710 of them were illegitimate. The cost of the advances of maintenance allowances was kr. 564.0 m. Maintenance allowances were paid back for 105,750 children.

Background

Parents are under an obligation to maintain their children. The father and/or the mother, whichever does not have the custody of the child, is in principle obliged to carry out his/her duty of maintaining the child by paying a maintenance allowance (Code of Parenthood and Guardianship. Ch. 7, § 2, 2nd paragraph). In certain circumstances the community pays this allowance in advance i.e. an »advance of maintenance allowance» is paid for the child.

The basic condition to be fulfilled if a child is to qualify for an advance of maintenance allowance is for him/her to be in the custody of only one of his/her parents or in the custody of a specially appointed guardian. This condition is fulfilled by all illegitimate children or by legitimate children whose father or mother, or both parents, are no longer allowed to have charge of him/her, for instance when a marriage has been dissolved.

It is not necessary for the size of the maintenance allowance to have been determined or, in the case of an illegitimate child, for paternity to have been established,

Under år 1974 har bidragförskott kunnat utgå t o m den månad under vilken barnet fyllt 18 år.

Beräkningsgrunderna för bidragsbeloppet framgår av 4 § bidragförskottslagen (BFL)

4 § första stycket (huvudregeln). Bidragförskott utgör för år räknat 40 % av det i 1 kap 6 § lagen om allmän försäkring angivna basbeloppet (8 100 kr jan—mars, 8 500 april—nov och 9 000 dec 1974).

4 § andra stycket. Skall bidragförskott utgå i förhållande till båda föräldrarna eller är barnet berättigat till barnpension (folkpension) utgör bidragförskottet i båda fallen 30 % av basbeloppet i förhållande till varje underhållsskyldig.

4 § tredje stycket. Betalas fastställt underhållsbidrag i vederbörlig ordning, men är underhållsbidraget lägre än det belopp, som skulle utgå enligt första eller andra stycket, utbetalas mellanskillnaden som bidragförskott.

4 § fjärde stycket. Bidragförskott utgår ej med högre belopp än underhållsbidraget om vårdnadshavaren utan giltigt skäl underlåter att vidta eller medverka till åtgärder för att få underhållsbidraget höjt.

Återkrav. Bidragförskott, som utgivits enligt 4 § första, andra eller fjärde stycket lagen om bidragförskott, skall återkrävas från den underhållsskyldige. Dock kan aldrig högre belopp återkrävas än som sva-

before an advance of maintenance allowance is paid out.

In 1974 advances of maintenance allowances have been paid for children up to and including the month they reach the age of 18.

The computations of the advances of maintenance allowances are based on § 4 the Advances of Maintenance Allowances Act.

§ 4, first paragraph (main rule). The advance of maintenance allowance for the year amounts to 40 % of the basic sum indicated in the General Insurance Act: Ch. 1, § 6 (kr. 8,100 January—Mars, kr. 8,500 April—November and kr. 9,000 December 1974).

§ 4, second paragraph. If an advance of maintenance allowance is to be paid in relation to both parents or if the child is entitled to a children's pension (national pensions), the advance of maintenance allowance amounts in both cases to 30 % of the basic sum in relation to each of the parents who are liable for maintenance.

§ 4, third paragraph. If the advance of maintenance allowance is paid as has been determined but the maintenance allowance is lower than the sum which should be paid according to the first or second paragraph, the difference between these two sums is paid as an advance of maintenance allowance.

§ 4, fourth paragraph. An advance of maintenance allowance is not paid that is larger than a maintenance allowance if the person having custody of the child has without valid reasons failed to take steps, or to help to get steps taken, to get the maintenance allowance raised.

Advances recovered. Advances of maintenance allowances paid out according to the Advance of Maintenance Allowances Act are to be recovered from those liable for maintenance. However, claims may never

rar mot fastställt underhållsbidrag. I fall där underhållsbidrag inte är och inte heller framledes blir fastställt, kan därför ingen återkravsverksamhet ifrågakomma.

Bidragsförskottsstatistiken grundas på avskrifter av de förteckningar över handlagda bidragsförskottsärenden, som barnavårdsnämnden har att bifoga sina till länsstyrelsen ingivna ansökningar om gottgörelse av statsverket för utgivna bidragsförskott.

Bearbetningen av materialet har begränsats till ett systematiskt urval omfattande 1/30 av samtliga redovisade barn med bidragsförskott. Siffrorna i tabellerna är uppräknade med faktorn 30.

Tabeller

- D1. Bidragsförskott 1965—1974
- D2. Bidragsförskott och av barnavårdsnämnd uppburna underhållsbidrag, 1974 efter riksområde
- D3. Barn med bidragsförskott efter ålder, 1974
- D4. Barn med bidragsförskott efter beräkningsgrunderna i bidragsförskottslagen, 1974
- D5. Barn med bidragsförskott i procent efter underhållsbidragets storlek m m, 1974
- D6. Barn med underhållsbidrag (UH) och med bidragsförskott (BF) enligt 4 § första, andra och fjärde stycket, fördelade efter uppburna underhållsbidrags procentuella andel av utbetalade bidragsförskott, 1974

be made for larger sums than the maintenance allowance that has been determined. In cases where maintenance allowances have not been determined, or will never be determined in the future, no attempt can be made to recover the advances.

The statistics of maintenance allowances are based on copies of the lists of such cases dealt with which the child care committees have to append to the county administration for refunds from official sources of maintenance allowances advanced.

The processing of the material has been limited to a systematic sample covering 1/30 of all the children recorded as being in receipt of advances of maintenance allowances. The figures in the tables has been raised by factor 30.

Tables

- D1. Advances of maintenance allowances 1965—1974
- D2. Advances of maintenance allowances and allowances paid back, 1974, by region
- D3. Children with advances of maintenance allowances, by age, 1974
- D4. Children with advances of maintenance allowances computed according to the principles laid down in the Advance of Maintenance Allowances Act, 1974
- D5. Children with advances of maintenance allowances, distributed (%) by size of the allowance, 1974
- D6. Children with maintenance allowances and advances in accordance with Sec. 4 first, second and fourth paragraph of the Advance of Maintenance Allowances Act by allowances paid back as a percentage of advances of maintenance allowances, 1974

List of terms

antal	number	i ä barn	legitimate children
bidragsförskott	advances of maintenance allowances	samtliga	all
barn	children	summa	sum
därav	of whom (which)	u ä barn	illegitimate children
hela riket	the whole country	år	year

Terms not given above*Tabell D 1*

på 1 000 barn under 16 år	per 1,000 children under 16 years of age
utbetalat belopp i 1 000 kr	sum paid out, thousands of kronor

Tabell D 2

i % av samtliga barn under 18 år	as a percentage of all children under 18 years of age
----------------------------------	---

barn utan fastställt underhållsbidrag	children for whom the maintenance allowance have not been determined
---------------------------------------	--

i % av samtliga barn med bidragsförskott	as a percentage of all children with advances of maintenance allowances
--	---

barn med bidragsförskott enl BFL	children with advances of maintenance allowances according to the relevant act
----------------------------------	--

utgivna bidragsförskott i 1 000 kr	advances of maintenance allowances paid out, thousands of kronor
------------------------------------	--

uppburna underhållsbidrag	maintenance allowances paid back
---------------------------	----------------------------------

uppburna belopp i 1 000 kr	sums paid back, thousands of kronor
----------------------------	-------------------------------------

i % av utbetalade bidragsförskott	as a percentage of advances of maintenance allowances paid out
-----------------------------------	--

nämndens andel av uppburna belopp	the proportion of the sums paid back due to the Board
-----------------------------------	---

för antal barn	for the number of children
----------------	----------------------------

barnets andel	the proportion due to the child
---------------	---------------------------------

uppburna andelsbelopp i 1 000 kr	proportion of the sums paid back, thousands of kronor
----------------------------------	---

Tabell D 3

börd	birth
därav i åldern (procent)	of whom, as a percentage, aged
under	under

Tabell D 4

börd och ålder	birth, age
hela antalet barn med bidragsförskott	total number of children with advances of maintenance allowances

därav, i %, med bidragsförskott enligt 4 § BFL	of whom, as a percentage, with advances of maintenance allowances according to the relevant act Sec. 4.
i åldern	aged of

Tabell D 5

underhållsbidrag kr/mån	maintenance allowances, kronor per month
-------------------------	--

medianbelopp kr/mån i åldern	median sum, kronor per month aged of	antal barn med under- hållsbidrag och med bidragsförskott enl 4 § 1, 2, 4 st	number of children with maintenance allow- ances and with advances of mainte- nance allowances according to Sec 4 par. 1, 2, 4.
<i>Tabell D6</i> därav, i %, antal fall, där uppburna under- hållsbidrag uppgår till nedanstående procent av utbetalade bi- dragsförskott	of which, as %, the number of cases where maintenance allow- ances paid back amount to the percentages below of advances paid out	underhållsbidragets storlek, kr/mån	maintenance allowances, kronor per month

Tabell D 1 Bidragförskott 1965—1974
 Advances of maintenance allowances 1965—
 1974

År	Antal barn med bidragförskott	På 1 000 barn under 16 år	Utbetalat belopp i 1 000 kr
1965	104 181	58,8	104 069
1966	107 471	60,6	118 955
1967	109 822	62,0	129 051
1968 ¹	111 090	63,7	138 734
1969 ¹	120 270	67,9	181 753
1970 ¹	126 870	66,9	204 393
1971 ^{1, 2}	166 740	83,0 ³	373 747
1972 ^{1, 2}	184 590	91,7 ³	444 011
1973 ^{1, 2}	190 530	94,7 ³	488 576 ⁴
1974 ^{1, 2}	199 680	99,2 ³	563 991

¹ Värdena baserade på systematiskt urval (1/30).

² Fr o m 1971-01-01 utgår bidragförskott t o m den månad barnet fyller 18 år.

³ På 1 000 barn under 18 år.

⁴ Uppgifter från Enslövs, Svalövs och Dals-Eds kommuner saknas.

Tabell D 2 Bidragsförskott och av barnavårdsnämnd uppburna underhållsbidrag 1974, efter riksområde¹
 Advances of maintenance allowances and allowances paid back, 1974, by region
 Värden inom parentes baseras på 10 eller färre observationer

	Stock- holms län	Östra mellan- sverige	Småland och öarna	Syd- sverige	Väst- sverige	Berg- slagen	Mellersta Norrland	Övre Norrland	Summa
<i>Barn med bidragsförskott</i>									
Iä-barn	23 580	21 540	8 400	15 570	21 480	11 910	3 690	4 800	110 970
Uä-barn	20 130	15 600	6 180	11 550	15 330	9 810	5 640	4 470	88 710
Samtliga	43 710	37 140	14 580	27 120	36 810	21 720	9 330	9 270	199 680
I % av samtliga barn under 18 år	12,3	10,4	7,6	9,6	9,2	10,7	9,9	7,1	9,9
Barn utan fastställt underhållsbidrag	4 590	2 940	1 200	2 760	5 310	1 530	1 110	870	20 310
I % av samtliga barn med bidragsförskott	10,5	7,9	8,0	10,2	14,4	7,0	11,9	9,4	10,2
<i>Barn med bidragsförskott enl BFL² (%)</i>									
4 § 1 st	90	88	84	88	90	84	87	87	88
2 st	(1)	(1)	(1)	2	(1)	(1)	—	—	1
3 st	10	11	15	10	9	15	14	12	11
4 st	(0)	—	—	—	(0)	(0)	—	(1)	(0)
<i>Utgivna bidragsförskott i 1 000 kr</i>	123 707	104 722	40 719	77 117	107 396	58 306	26 399	25 624	563 991
<i>Uppburna underhållsbidrag</i>									
Antal barn	19 770	22 170	7 800	13 830	19 740	12 390	4 710	5 340	105 750
I % av samtliga barn med bidragsförskott ³	56,6	61,4	69,5	64,1	70,3	72,8	67,7	73,3	67,3
Uppburna belopp i 1 000 kr	32 897	39 868	13 435	25 651	36 846	22 630	9 047	10 038	190 411
I % av utbetalade bidragsförskott	26,6	38,1	33,0	33,3	34,3	38,8	34,3	39,2	33,8
<i>Därav:</i>									
<i>Nämndens andel av uppburna belopp:</i>									
För antal barn	19 530	22 020	7 680	13 740	19 590	12 360	4 680	5 250	104 850
Uppburna andelsbelopp i 1 000 kr	31 000	38 491	12 931	24 590	35 188	22 057	8 746	9 418	182 421
<i>Barnets andel av uppburna belopp:</i>									
För antal barn	4 800	3 660	960	2 880	5 220	1 710	630	1 080	20 940
Uppburna andelsbelopp i 1 000 kr	2 105	1 434	504	1 061	1 708	600	301	602	8 315

¹ Östra mellansverige innefattar länen: Uppsala, Södermanlands, Östergötlands, Örebro, Västmanlands, Småland och öarna: Jönköpings, Kronobergs, Kalmar, Gotlands, Sydsverige: Blekinge, Kristianstads, Malmöhus, Västsverige: Hallands, Göteborgs och Bohus, Älvsborgs, Skaraborgs, Bergslagen: Värmlands, Kopparbergs, Gävleborgs, Mellersta Norrland: Västernorrlands, Jämtlands, Övre Norrland: Västerbottens, Norrbottens.

² Bidragsförskott kan i vissa fall utgå enligt olika beräkningsgrunder under olika delar av året.

³ Exkl barn utan underhållsbidrag och barn med bidragsförskott enligt 4 § 3 st BFL.

Tabell D 3 Barn med bidragförskott efter ålder, 1974
 Children with advances of maintenance allowances, by age, 1974

Börd	Antal barn med bidragförskott	Därav i åldern (procent)								Summa
		under 2 år	2—3 år	4—6 år	7—10 år	11—15 år	16 år	17 år	18 år	
Samtliga	199 680	4	7	14	28	30	6	6	5	100
Därav										
iä-barn	110 970	0	3	11	28	35	7	8	7	99
uä-barn	88 710	9	13	18	26	23	4	3	3	99

Tabell D 4 Barn med bidragförskott efter beräkningsgrunderna i bidragförskottslagen, 1974
 Children with advances of maintenance allowances computed according to the principles laid down in the Advance of Maintenance Allowances Act, 1974
 Värden inom parentes baseras på 10 eller färre observationer

Börd och ålder	Hela antalet barn med bidragförskott	Därav, i %, med bidragförskott enligt 4 § BFL				Summa
		1 st	2 st	3 st	4 st	
Samtliga	199 680	88	1	11	(0)	100
Därav						
iä-barn	110 970	87	1	12	(0)	100
uä-barn	88 710	90	1	10	—	101
i åldern						
under 2 år	8 490	86	—	14	—	100
2—3 år	14 850	89	(0)	11	—	100
4—6 år	28 650	89	(1)	10	(0)	100
7—10 år	55 080	88	(0)	12	(0)	100
11—15 år	58 950	87	1	11	(0)	99
16 år	11 550	86	(1)	12	—	99
17 år	11 370	89	(1)	9	—	99
18 år	10 740	90	(1)	9	—	100

Tabell D 5 Barn med bidragsförskott i procent efter underhållsbidragets storlek, 1974
 Children with advances of maintenance allowances, distributed (%) by size of the allowance, 1974

Värden inom parentes baseras på 10 eller färre observationer

Börd och ålder	Underhållsbidrag, kr/mån									Medianbelopp kr/mån
	0	1— 49	50— 74	75— 99	100— 124	125— 149	150— 199	200— 224	225—	
Samtliga	10	0	2	2	5	5	23	16	38	204
iä-barn	8	1	3	2	5	5	20	15	41	210
uä-barn	13	(0)	1	1	4	6	26	16	33	197
i åldern										
under 2 år	34	—	(2)	(2)	5	(3)	11	10	33	165
2—3 år	17	(0)	(1)	(1)	5	(2)	14	9	51	225
4—6 år	9	(0)	1	1	3	3	13	19	50	225
7—10 år	6	(0)	2	1	3	3	22	19	45	217
11—15 år	6	1	2	2	5	7	31	17	30	194
16 år	5	(1)	(2)	(1)	8	14	33	10	26	178
17 år	17	(0)	(2)	(2)	7	10	26	11	24	171
18 år	28	—	(2)	(2)	8	9	19	10	21	150

Tabell D 6 Barn med underhållsbidrag (UH) och med bidragsförskott (BF) enligt 4 § första, andra och fjärde stycket, fördelade efter uppburna underhållsbidrags procentuella andel av utbetalade bidragsförskott, 1974

Children with maintenance allowances and with advances in accordance with Sec 4 first, second and fourth paragraph of the Advance of Maintenance Allowances Act by allowances paid back as a percentage of advances of maintenance allowances, 1974

Värden inom parentes baseras på 10 eller färre observationer

Börd och underhålls- bidragets storlek	Antal	Därav, i %, antal fall där uppburna underhållsbidrag uppgår till nedanstående procent av utbetalade bidragsförskott						Summa
		0	1—24	25—49	50—74	75—99	100—	
Antal barn med underhålls- bidrag och med bidragsförskott enligt 4 § 1, 2, 4 st	157 140	35	14	14	17	11	8	99
iä-barn	88 440	36	16	14	15	11	9	101
uä-barn	68 700	34	12	15	19	12	8	100
Underhållsbidragets storlek, kr/mån								
1— 49	630	(43)	52	(5)	—	—	—	100
50— 74	3 090	56	31	10	(3)	—	—	100
75— 99	2 700	52	27	17	(3)	(1)	—	100
100—124	8 220	46	20	27	4	(1)	(2)	100
125—149	10 050	36	18	30	11	(2)	3	100
150—199	39 810	37	15	16	26	4	3	101
200—224	25 620	32	13	14	26	11	3	99
225—	67 020	32	12	10	12	19	16	101

ADOPTIVBARN

Adopted children

Beskrivning

Description

Sammanfattning

Antalet adoptivbarn enligt av svenska under- eller överrätter år 1974 meddelade tillstånd till adoption uppgick till 2 863 av vilka 1 138 var pojkar. För 2 072 av barnen stod makar som gemensamma adoptanter. Sammanlagt 1 284 av barnen var svenska medborgare.

Under 1974 biföll dessutom Kungl Maj:t ansökningar om medgivande till adoption utomlands i 202 fall.

Bakgrund

En adoption innebär, att mellan adoptanten och adoptivbarnet uppkommer ett rättsförhållande som i princip är av samma art som det som finns mellan biologiska föräldrar och deras barn i äktenskap. De centrala bestämmelserna om adoption finns i Föräldrabalken kap 4 och 20. Beslut om adoption fattas av domstol. När det gäller utländska barn, kan dessutom, med medgivande av Kungl Maj:t, adoption ske genom beslut av myndighet i barnets hemland.

Adoptivbarnsstatistiken grundar sig på uppgifter som domstolarna fr o m 1969 års årgång fortlöpande insänder till statistiska centralbyrån om meddelade tillstånd till adoption.

Tabeller

E1. Adoptivbarn enligt av under- eller överrätter meddelade tillstånd till adoption, 1969—1974

Summary

In 1974 Swedish courts of the first or second instance issued orders permitting the adoption of 2,863 children, 1,138 of whom were boys. Married couples were the joint adopters of 2,072 of these children; 1,284 of the children were Swedish citizens. Furthermore, in 1974 the King-in-Council approved 202 applications for adoptions abroad.

Background

By adoption a legal relationship is established between the adopter and the adopted child which is fundamentally the same as the relationship between biological parents and a child of theirs born in wedlock. The central provisions on adoption are to be found in Chap. 4 and 20 of the Code of Parenthood. Permission to adopt is in principle granted by a court of law. In addition, in the case of foreign children, adoption may be permitted—with the consent of the King-in-Council—by means of a decision by the authorities in a child's native country.

The statistics of adopted children are based on particulars that have ever since the beginning of 1969 been sent regularly by the courts to the National Central Bureau of Statistics regarding adoption orders granted.

Tables

E1. Adopted children by adoption orders made by courts of first or second instance, 1969—1974

- E 2. Adoptivbarn enligt av under- eller överrätter år 1974 meddelade tillstånd till adoption. Barnens kön, börd, ålder och medborgarskap
- E 3. Adoptivbarn enligt av under- eller överrätter år 1974 meddelade tillstånd till adoption. Barnens börd, ålder och medborgarskap samt adoptant
- E 4. Adoptivbarn enligt av under- eller överrätter år 1974 meddelade tillstånd till adoption. Barnens kön, ålder och nationalitet
- E 5. Adoptivbarn enligt av under- eller överrätter år 1974 meddelade tillstånd till adoption. Barnen fördelade efter adoptantens ev släktskapsförhållande till adoptivbarnet. Barnen födda utom äktenskapet
- E 6. Antal egna och tidigare adopterade barn till personer som år 1974 av under- eller överrätter meddelats tillstånd till adoption
- E 7. Adoptivbarn enligt av under- eller överrätter år 1974 meddelade tillstånd till adoption. Den biologiska moderns ålder och civilstånd vid adoptionstillfället. Barnen födda utom äktenskapet och modern i livet
- E 8. Adoptivbarn enligt av under- eller överrätter år 1974 meddelade tillstånd till adoption. Barnens och adoptanternas åldrar
- E 9. Adoptivbarn enligt av under- eller överrätter år 1974 meddelade tillstånd till adoption, fördelade efter barnens kön, ålder samt födelseland
- E10. Adoptivbarn enligt av under- eller överrätter år 1974 meddelade tillstånd till adoption, fördelade efter barnens födelseland och adoptants ålder
- E 2. Adopted children by adoption orders made by courts of first or second instance in 1974. The sex, legal status, age and citizenship of the children
- E 3. Adopted children by adoption orders made by courts of first or second instance in 1974. The legal status, age and citizenship of the children and their adopters
- E 4. Adopted children by adoption orders made by courts of first or second instance in 1974. The sex, age and nationality of the children
- E 5. Adopted children by adoption orders made by courts of first or second instance in 1974. The children distributed by the adopter's relationship, if any, to the adopted child. Illegitimate children
- E 6. Adopted children by adoption orders made by courts of first or second instance in 1974 distributed by the number of adopter's own, and previously adopted, children
- E 7. Adopted children by adoption orders made by courts of first or second instance in 1974. The age and marital status of the biological mother at the time of adoption. Illegitimate children and mother alive
- E 8. Adopted children by adoption orders made by courts of first or second instance in 1974. Distribution by the age of the children and their adopters
- E 9. Adopted children by adoption orders made by courts of first or second instance in 1974. Distribution by the sex, age and country of birth of the children.
- E10. Adopted children by adoption orders made by courts of first or second instance in 1974. Distribution by country of birth of the children and the age of the adopter

- E11. Av Kungl Maj:t under 1974 bifallna ansökningar om medgivande till adoption utomlands efter barnets nationalitet och ålder
- E12. Av Kungl Maj:t under 1974 bifallna ansökningar om medgivande till adoption utomlands. Barnens och adoptanternas åldrar

- E11. Applications approved by the King-in-Council in 1974 for adoptions abroad, by the nationality of the child and by age
- E12. Applications approved by the King-in-Council in 1974 for adoptions abroad. The age of the children and their adopters.

List of terms

adoptant	adopter
adoptivbarn	adopted child
barn födda inom äktenskapet	legitimate children
barn födda utom äktenskapet	illegitimate children
börd	birth, legal status
därav	of which, of whom
ena maken	husband or wife, spouse
ensamstående	single person
flickor	girls

kön	sex
makar	married couples
nationalitet	nationality
pojkar	boys
samtliga	all
summa	total
under	under
utländska medborgare	foreign citizens
ålder	age
år	year
övrigt, övriga	other, others

Terms not given above

Tabell E1, E4

svenska medborgare	Swedish citizens
Norden i övrigt	Nordic countries, rest of
Europa i övrigt	Europe, rest of
Asien	Asia
världen i övrigt	the world, rest of

antal barn	number of children
ensamstående	single person

Tabell E 6

antal tidigare adopterade barn	number of previously adopted children
antal egna barn	number of own children

Tabell E 5

adoptantens eventuella släktskapsförhållande till adoptivbarnet	adopter's relationship, if any, to the adopted child
enderas barnbarn/syskonbarn	grandchild or nephew (niece) of one spouse
annans adoptivbarn	other's adopted child
annat barn	some other child
den ena av två makar	one of the spouses
andra makens barn	the other spouse's child
andra makens adoptivbarn	the other spouse's adopted child
eget barn utom äktenskapet	own illegitimate child
eget barnbarn/syskonbarn	own grandchild/nephew (niece)

Tabell E 7

moderns ålder	the mother's age
moderns civilstånd	the mother's marital status
gift	married
ej gift	single
uppgift saknas	information not available

Tabell E 8

barnets ålder	the age of the child
adoptants ålder	the age of the adopter

Tabell E9, E10

födelseland	country of birth
-------------	------------------

Tabell E 1 Adoptivbarn enligt av under- eller överrätter¹ meddelade tillstånd till adoption, 1969—1974
Adopted children by adoption orders made by courts of first or second instance, 1969—1974

År	Adoptivbarn									Adoptant						
	Samtliga	Pojkar	Flickor	Ålder					Nationalitet					Makar	Ena- maken	Ensam- stående
				—1 år	2— 6 år	7— 12 år	13— 17 år	18— år	Svenska med- borgare	Nor- den i övrigt	Euro- pa i övrigt	Asien	Världen i övrigt			
1969	1 890	942	948	265	608	320	140	557	1 707	120	50	5	8	1 438	364	88
1970	1 695	854	841	220	542	325	115	493	1 501	120	49	14	11	1 269	316	110
1971	1 582	781	801	219	548	322	96	397	1 332	146	54	28	22	1 184	350	48
1972	1 732	861	871	292	600	321	93	426	1 206	126	117	185	98	1 157	503	70
1973	2 367	1 009	1 358	311	1 110	337	89	520	1 282	126	81	790	88	1 667	599	101
1974	2 863	1 138	1 725	404	1 390	421	99	549	1 298	79	95	1 304	87	2 072	695	96

¹ Kungl Maj:t har dessutom bifallit ansökningar om medgivande till adoption utomlands enligt följande:

1969: 225

1970: 247

1971: 102

1972: 208

1973: 263

1974: 202

Tabell E 2 Adoptivbarn enligt av under- eller överrätter år 1974 meddelade tillstånd till adoption. Barnens börd¹, kön, ålder och medborgarskap
 Adopted children by adoption orders made by courts of first or second instance in 1974. The sex, legal status, age and citizenship of the children

Ålder/börd	Kön				Samtliga	Därav utl medborgare
	Flickor		Pojkar			
	Summa	Därav utl medborgare	Summa	Därav utl medborgare		
<i>Barn födda inom¹ äktenskapet</i>						
— 1 år	18	14	13	4	31	18
2— 6 år	67	38	65	27	132	65
7—12 år	60	12	88	18	148	30
13—17 år	25	4	24	4	49	8
18— år	141	5	143	9	284	14
Summa	311	73	333	62	644	135
<i>Barn födda utom¹ äktenskapet</i>						
— 1 år	74	50	81	38	155	88
2— 6 år	285	177	202	93	487	270
7—12 år	120	17	106	17	226	34
13—17 år	22	3	25	6	47	9
18— år	129	2	101	1	230	3
Summa	630	249	515	155	1 145	404
<i>Samtliga</i>						
— 1 år	261	233	143	91	404	324
2— 6 år	917	779	473	326	1 390	1 105
7—12 år	206	55	215	56	421	111
13—17 år	48	8	51	11	99	19
18— år	293	9	256	11	549	20
Summa	1 725	1 084	1 138	495	2 863	1 579

¹ För 1 074 adoptivbarn har börd ej kunnat anges. Dessa ingår därför endast under rubriken »Samtliga».

Tabell E 3 **Adoptivbarn enligt av under- eller överrätter år 1974 meddelade tillstånd till adoption. Barnens börd, ålder och medborgarskap samt adoptant**
Adopted children by adoption orders made by courts of first or second instance in 1974. The legal status, age and citizenship of the children and their adopters

Ålder, börd m m	Adoptant			Samtliga
	Makar	Ena maken	Ensamstående	
<i>Barn födda inom¹ äktenskapet</i>				
— 1 år	31	—	—	31
2— 6 år	89	40	3	132
7—12 år	49	98	1	148
13—17 år	14	35	—	49
18— år	79	175	30	284
Summa	262	348	34	644
<i>Barn födda utom¹ äktenskapet</i>				
— 1 år	151	3	1	155
2— 6 år	391	85	11	487
7—12 år	112	109	5	226
13—17 år	25	22	—	47
18— år	94	121	15	230
Summa	773	340	32	1 145
<i>Samtliga</i>				
— 1 år	394	3	7	404
2— 6 år	1 240	125	25	1 390
7—12 år	202	207	12	421
13—17 år	41	58	—	99
18— år	195	302	52	549
Summa	2 072	695	96	2 863
<i>Därav utländska medborgare</i>				
Flickor	1 034	23	27	1 084
Pojkar	459	24	12	495
Summa	1 493	47	39	1 579

¹ Se not till tabell E2.

Tabell E 4 Adoptivbarn enligt av under- eller överrätter år 1974 meddelade tillstånd till adoption. Barnens kön, ålder och nationalitet
 Adopted children by adoption orders made by courts of first or second instance in 1974. The sex, age and nationality of the children

Ålder/kön	Nationalitet					Samtliga
	Svenska medborgare	Norden i övrigt	Europa i övrigt	Asien	Världen i övrigt	
<i>Flickor</i>						
— 1 år	28	7	4	199	23	261
2— 6 år	138	16	23	708	32	917
7—12 år	151	7	11	36	1	206
13—17 år	40	3	3	2	—	48
18— år	284	3	1	5	—	293
Summa	641	36	42	950	56	1 725
<i>Pojkar</i>						
— 1 år	52	11	10	61	9	143
2— 6 år	147	22	20	257	27	473
7—12 år	159	13	9	29	5	215
13—17 år	40	3	7	1	—	51
18— år	245	4	3	2	2	256
Summa	643	53	49	350	43	1 138
<i>Samtliga</i>						
— 1 år	80	18	14	260	32	404
2— 6 år	285	38	43	965	59	1 390
7—12 år	310	20	20	65	6	421
13—17 år	80	6	10	3	—	99
18— år	529	7	4	7	2	549
Summa	1 284	89	91	1 300	99	2 863

Tabell E 5 **Adoptivbarn enligt av under- eller överrätter år 1974 meddelade tillstånd till adoption. Barnen fördelade efter adoptantens ev släktskapsförhållande till adoptivbarnet. Barnen födda utom äktenskapet**

Adopted children by adoption orders made by courts of first or second instance in 1974. The children distributed by the adopter's relationship, if any, to the adopted child. Illegitimate children

Adoptantens ev släktskapsförhållande till adoptivbarnet	Antal barn
<i>Makar</i>	
Enderas barnbarn/syskonbarn	25
Annans adoptivbarn	1
Annat barn	746
Summa	772
<i>Den ena av två makar</i>	
Andra makens barn	334
Andra makens adoptivbarn	6
Annat barn	—
Summa	340
<i>Ensamstående</i>	
Eget barn utom äktenskapet	2
Eget barnbarn/syskonbarn	6
Annans adoptivbarn	—
Annat barn	25
Summa	33
<i>Samtliga</i>	1 145

Tabell E 6 **Antal egna och tidigare adopterade barn till personer som år 1974 av under- eller överrätter meddelats tillstånd till adoption**

Adopted children by adoption orders made by courts of first or second instance in 1974 distributed by the number of adopter's own, and previously adopted, children

Antal tidigare adopterade barn	Antal egna barn					Samtliga
	0	1	2	3	4—	
0	1 750	494	160	50	17	2 471
1	316	23	10	1	—	350
2	19	1	—	—	1	21
3	—	—	—	—	—	—
4—	4	2	1	—	14	21
Summa	2 089	520	171	51	32	2 863

Tabell E 7 **Adoptivbarn enligt av under- eller överrätter år 1974 meddelade tillstånd till adoption. Den biologiska moderns ålder och civilstånd vid adoptionstillfället. Barnen födda utom äktenskapet och modern i livet**
 Adopted children by adoption orders made by courts of first or second instance in 1974. The age and marital status of the biological mother at the time of adoption. Illegitimate children and mother alive

Moderns ålder	Moderns civilstånd			Samtliga
	Gift	Ej gift	Uppgift saknas	
—19 år	—	36	5	41
20—29 år	196	117	50	363
30—39 år	130	39	19	188
40—49 år	76	16	16	108
50— år	67	2	11	80
Uppgift saknas	24	26	315	365
Summa	493	236	416	1 145

Tabell E 8 **Adoptivbarn enligt av under- eller överrätter år 1974 meddelade tillstånd till adoption. Barnens och adoptanternas åldrar**
 Adopted children by adoption orders made by courts of first or second instance in 1974. Distribution by the age of the children and their adopters

Barnets ålder	Adoptants ålder						Samtliga
	20— 25 år	26— 29 år	30— 39 år	40— 49 år	50— 59 år	60— år	
— 1 år	3	48	303	47	3	—	404
2— 6 år	46	155	847	313	27	2	1 390
7—12 år	15	92	189	83	37	5	421
13—17 år	—	4	40	33	17	5	99
18— år	1	—	38	117	168	225	549
Summa	65	299	1 417	593	252	237	2 863

Tabell E 9 Adoptivbarn enligt av under- eller överrätter år 1974 meddelade tillstånd till adoption, fördelade efter barnens kön, ålder och födelse land
 Adopted children by adoption orders made by courts of first or second instance in 1974. Distribution by sex, age and country of birth of the children

Födelse land	Barnets ålder					Summa
	Flickor					
	—1 år	2— 6 år	7— 12 år	13— 17 år	18— år	
Europa						
Sverige	30	147	153	41	272	643
Danmark	—	1	1	1	—	3
Finland	5	7	4	1	10	27
Grekland	1	1	—	—	—	2
Jugoslavien	—	1	—	—	1	2
Norge	1	—	2	—	2	5
Polen	—	1	1	1	1	4
Storbritannien	—	1	1	—	—	2
Tyskland	2	13	6	1	5	27
Österrike	3	—	—	—	—	3
Europa i övrigt	—	1	1	1	1	4
Afrika						
Etiopien	3	8	—	—	—	11
Afrika i övrigt	2	3	1	—	—	6
Asien						
Bangladesh	3	1	—	—	—	4
Sri Lanka	1	—	—	—	—	1
Filippinerna	—	—	—	—	1	1
Indien	61	65	7	—	—	133
Indonesien	—	1	—	—	—	1
Iran	9	10	—	—	—	19
Israel	5	—	—	—	—	5
Korea	103	621	28	2	—	754
Pakistan	1	5	—	—	—	6
Thailand	18	5	1	—	—	24
Asien i övrigt	1	4	—	—	—	5
Nordamerika						
USA	2	1	—	—	—	3
Honduras	—	3	—	—	—	3
Sydamerika						
Brasilien	—	3	—	—	—	3
Bolivia	3	—	—	—	—	3
Peru	1	7	—	—	—	8
Chile	1	2	—	—	—	3
Colombia	—	2	—	—	—	2
Guyana	1	—	—	—	—	1
Ecuador	2	2	—	—	—	4
Argentina	2	1	—	—	—	3
Summa	261	917	206	48	293	1 725

Pojkar					Summa	Samtliga
—1 år	2— 6 år	7— 12 år	13— 17 år	18— år		
58	159	165	42	231	655	1 298
—	—	1	—	1	2	5
5	13	6	2	14	40	67
—	—	—	—	1	1	3
1	2	—	—	—	3	5
1	—	1	—	—	2	7
—	1	2	1	2	6	10
—	1	—	—	—	1	3
7	13	4	3	3	30	57
1	1	—	—	—	2	5
—	2	3	2	1	8	12
2	3	1	—	—	6	17
—	—	—	—	—	—	6
—	1	—	—	—	1	5
—	—	—	—	—	—	1
—	1	—	—	—	1	2
29	26	5	—	1	61	194
—	—	—	—	—	—	1
1	6	—	—	—	7	26
2	—	—	—	—	2	7
18	214	22	1	—	255	1 009
1	2	1	—	—	4	10
11	5	—	—	—	16	40
2	—	—	—	2	4	9
—	1	—	—	—	1	4
1	4	—	—	—	5	8
2	9	2	—	—	13	16
—	—	—	—	—	—	3
—	4	2	—	—	6	14
—	1	—	—	—	1	4
—	1	—	—	—	1	3
—	1	—	—	—	1	2
—	—	—	—	—	—	4
1	2	—	—	—	3	6
143	473	215	51	256	1 138	2 863

Tabell E 10 Adoptivbarn enligt av under- eller överrätter år 1974 meddelade tillstånd till adoption, fördelade efter barnens födelseland och adoptants ålder
Adopted children by adoption orders made by courts of first or second instance in 1974. Distribution by country of birth of the children and the age of the adopter

Födelseland	Adoptants ålder					Samtliga
	20— 29 år	30— 39 år	40— 49 år	50— 59 år	60— år	
Europa						
Sverige	274	418	241	189	176	1 298
Danmark	—	3	1	1	—	5
Finland	8	22	17	5	15	67
Grekland	—	1	1	—	1	3
Jugoslavien	—	3	2	—	—	5
Norge	—	4	1	1	1	7
Polen	—	3	2	4	1	10
Storbritannien	—	2	—	1	—	3
Tyskland	2	24	21	8	2	57
Österrike	—	3	1	1	—	5
Europa i övrigt	—	5	2	2	3	12
Afrika						
Etiopien	1	2	13	1	—	17
Afrika i övrigt	—	5	1	—	—	6
Asien						
Bangladesh	1	4	—	—	—	5
Sri Lanka	1	—	—	—	—	1
Filippinerna	—	1	—	1	—	2
Indien	25	134	33	2	—	194
Indonesien	—	—	1	—	—	1
Iran	3	11	11	1	—	26
Israel	2	3	2	—	—	7
Korea	67	677	231	31	3	1 009
Pakistan	2	6	2	—	—	10
Thailand	1	35	4	—	—	40
Asien i övrigt	—	6	3	—	—	9
Nordamerika						
USA	1	2	1	—	—	4
Honduras	1	4	2	1	—	8
Sydamerika						
Brasilien	2	6	5	3	—	16
Bolivia	1	2	—	—	—	3
Peru	—	7	6	1	—	14
Chile	—	4	—	—	—	4
Colombia	—	3	—	—	—	3
Guyana	1	1	—	—	—	2
Ecuador	2	1	1	—	—	4
Argentina	2	4	—	—	—	6
Summa	397	1 406	605	253	202	2 863

Tabell E 11 Av Kungl Maj:t under 1974 bifallna ansökningar om medgivande till adaption utomlands efter barnets nationalitet och ålder
 Applications approved by the King-in-Council in 1974 for adoptions abroad, by the nationality of the child and by age

Ålder/kön	Nationalitet							Samtliga
	Europa	Korea	Sri Lanka	Thailand	Colombia	Etiopien	Världen i övrigt	
<i>Flickor</i>								
— 1 år	5	—	9	4	5	5	9	37
2— 6 år	5	14	6	2	17	7	17	68
7—12 år	2	3	—	—	—	2	2	9
13—17 år	—	—	—	—	—	—	—	—
18— år	—	—	—	—	—	—	—	—
Summa	12	17	15	6	22	14	28	114
<i>Pojkar</i>								
— 1 år	1	—	3	3	4	3	13	27
2— 6 år	5	1	3	2	10	11	21	53
7—12 år	1	—	—	—	2	—	5	8
13—17 år	—	—	—	—	—	—	—	—
18— år	—	—	—	—	—	—	—	—
Summa	7	1	6	5	16	14	39	88
<i>Samtliga</i>								
— 1 år	6	—	12	7	9	8	22	64
2— 6 år	10	15	9	4	27	18	38	121
7—12 år	3	3	—	—	2	2	7	17
13—17 år	—	—	—	—	—	—	—	—
18— år	—	—	—	—	—	—	—	—
Summa	19	18	21	11	38	28	67	202

Tabell E 12 Av Kungl Maj:t under 1974 bifallna ansökningar om medgivande till adaption utomlands. Barnens och adoptanternas åldrar
 Applications approved by the King-in-Council in 1974 for adoptions abroad. The age of the children and their adopters

Barnets ålder	Adoptants ålder						Samtliga
	20— 25 år	26— 29 år	30— 39 år	40— 49 år	50— 59 år	60— år	
— 1 år	1	7	50	6	—	—	64
2— 6 år	—	12	83	16	7	3	121
7—12 år	—	2	8	6	1	—	17
13—17 år	—	—	—	—	—	—	—
18— år	—	—	—	—	—	—	—
Summa	1	21	141	28	8	3	202

BARNHEM

Children's homes

Beskrivning

Description

Sammanfattning

Antalet barnhem inom fastställd barnhemsplan uppgick vid slutet av 1974 till 142. De hade 1 803 platser. 103 av hemmen drevs av landsting och 26 av kommun som ej tillhör landstingskommun. På hemmen vårdades under 1974 5 859 barn och 136 mödrar till en nettokostnad av ca 247 kr per vårdad och dag.

Bakgrund

Varje landsting och kommun som ej tillhör landstingskommun («kommun utom landsting») skall enligt 56 § barnavårdslagen, i den mån icke annan drar försorg därom, inrätta och driva de barnhem som finns upptagna i den för landstingskommunen resp kommunen fastställda barnhemsplanen.

Barnhemmen indelas i fyra grupper: a) *spädbarnshem*, för späda barn, som ej åtföljs av sina mödrar, b) *mödrahem*, huvudsakligen för späda barn med deras mödrar, c) *upptagningshem*, huvudsakligen för barn som är i behov av tillfällig vård och fostran eller av observation antingen de omhändertagits för samhällsvård eller för utredning enligt 30 § barnavårdslagen, d) *specialhem*, huvudsakligen för barn som är i behov av längre tids vård och fostran och icke lämpligen kunna placeras i enskilt hem.

Summary

At the end of 1974 there were 142 children's homes coming under the children's homes scheme. They had 1,803 places. 103 of these homes were run by the county councils, 26 by communes not coming under the county councils. During 1974 5,859 children and 136 mothers were cared for in these homes at a net cost of approximately kr. 247 per cared for person and day.

Background

It is ordained in section 56 of the Child Welfare Act that, where provision has not already been made by some other body, every county council and commune not coming under the county councils must establish and run children's homes as laid down in the scheme prescribed for all county councils and communes.

The children's homes are divided into four groups: a) *homes for infants*, for infants not accompanied by their mothers, b) *homes for mothers*, mainly for infants and their mothers, c) *reception homes*, mainly for children admitted for temporary care and upbringing, or for observation either when they have been taken into public care or been taken charge of for investigation according to section 30 of the Child Welfare Act, d) *special homes*, mainly for children who are in need of a longer period of care and upbringing and for whom care in a private home is not suitable.

Dessutom förekommer *mödra- och spädbarnshem*, vilka är en kombination av mödrahem och spädbarnshem.

Barnhemsstatistiken grundar sig på uppgifter som barnhemmen årligen lämnar till socialstyrelsen. Bearbetning av de statistiska uppgifterna har skett inom statistiska centralbyrån.

Tabeller

- F1. Barnhemmen inom barnhemsplanen vid slutet av åren 1969—1974
- F2. Medelbeläggningen på barnhemmen 1969—1974
- F3. Barnhemmen vid slutet av år 1974
- F4. Antal vårdade samt medelbeläggningen på barnhemmen, 1974
- F5. Förhållandena före/efter barnhemsvisitationen för nyinskrivna resp utskrivna barn, 1974
- F6. Barn som utskrivit under 1974 efter sammanlagd vårdtid
- F7. Barn placerade i upptagningshem och specialhem vid slutet av år 1974 fördelade efter ålder
- F8. Personalen på barnhemmen, 1974
- F9. Utgifter i kronor per vårdad och dag på olika typer av barnhem, 1974
- F10. Inkomster i kronor per vårdad och dag på barnhemmen, 1974

List of terms

barn	children
därav	of whom
hem	homes
mödrahem	homes for mothers
mödra- och spädbarnshem	homes for mothers and infants
mödrar	mothers
platser	places

There are also *mother and baby homes*, which are a combination of homes for mothers and of homes for infants.

The statistics of children's homes are based on particulars sent annually to the National Board of Health and Welfare. The statistical data have been processed by the National Central Bureau of Statistics.

Tables

- F1. Children's homes covered by the plan for children's homes at the end of the years 1969—1974
- F2. Average occupancy rate of children's homes 1969—1974
- F3. Children's homes at the end of 1974
- F4. Number of children cared for and average occupancy rate at children's homes in 1974
- F5. Environment of children before admission to children's homes and after discharge from them, 1974
- F6. Children released in 1974 by total time of care
- F7. Children in reception and special homes, distributed by age, at the end of 1974
- F8. Staff of children's homes, 1974
- F9. Expenditure in Sw. kr., per cared for person and day at various types of children's homes in 1974
- F10. Income of children's homes per cared for person and day, in Sw. kr., 1974

samtliga	all
specialhem	special homes
spädbarnshem	homes for infants
summa	sum, total
typ av barnhem	type of children's home
upptagningshem	reception homes
år	year(s)

Terms not given above

Tabell F 2

för mödrar	for mothers
för barn	for children
medeltalet vårdade per dag i % av antalet disponibla platser	average number cared for a day as % of number of available places

Tabell F 3

barnhem drivna av landsting	children's homes run by county councils
kommun utom landsting	commune not coming under county council
annan anordnare	other organizer

Tabell F 4

antal vårdade utskrivna	number of inmates discharged
kvarvarande i % av antal vårdade	cared for remaining as a % of total number cared for
medelbeläggning per 100 platser på barnhem drivna av landsting	average occupancy per 100 places in children's homes run by county councils
kommun utom landsting	commune not coming under county councils
övriga	others

Tabell F 5

antal inskrivna barn under 1974	number of children admitted in 1974
därav, i %, som kommit från föräldrahem	of whom, as %, who came from parents' home
fosterhem	foster home
annat barnhem	some other children's home
annat håll	elsewhere
antal utskrivna barn under 1974	number of children discharged during 1974
därav, i %, som avgått till	of whom, as %, sent to a

ungdomsvårdsskola anstalt för psykiskt efterblivna	youth welfare school institution for mentally retarded children
--	---

Tabell F 6

utskrivits	released
sammanlagd vårdtid månader	total time of care months

Tabell F 7

antal vid årets slut placerade barn därav i åldern	number children placed, at the end of the year of whom aged
--	---

Tabell F 8

antal anställda på arvode	number of personnel fee
deltid	part-time
heltid	full-time
antal heltidsanställda på 100 disponibla vårdplatser	number of full-time personnel per 100 available places

Tabell F 9

avlöningar	wages and salaries
expeditionskostnader	administrative costs
sjuk- o tandvård	medical and dental care
kosthåll	board
värme, el m m	heating, el., etc
tvätt och rengöring	laundry and cleaning
inventariers underhåll	maintenance of furnishing and fittings
fastigheters underhåll	maintenance of premises
hyror	rents
avskrivningar och kapitalräntor	depreciation and interest on capital
övriga utgifter	other expenditure
summa	total
nettoutgifter per vårdad	net expenditure per cared for person and day
antal hem som ingår i redovisningen	number of homes covered by the figures

Tabell F 10

barnhem drivna av landsting	children's homes run by county councils	bidrag från landsting, som icke äger hemmet	grant from county council, which does not own the home
kommun utom landsting	communes not coming under county councils	bidrag från kommun utom landsting som icke äger hemmet	grant from a commune not coming under a county council, which does not own the home
annan anordnare vårdavgifter	some other arranger contributions paid by the inmates	bidrag från andra att täckas av huvudmannen	grant from others to be covered by organizer
ersättning från egen personal	reimbursement from own personnel	summa	sum, total
ersättning från andra	reimbursement from others	antal hem som ingår i redovisningen	number of homes covered by the figures
diverse	miscellaneous		

Tabell F1 Barnhemmen inom barnhemsplanen vid slutet av åren 1969—1974
Children's homes covered by the plan for children's homes at the end of the years 1969—1974

År	Spädbarnshem		Mödrahem		Mödra- o spädbarnshem		Upptagnings- hem		Specialhem		Samtliga	
	Hem	Platser	Hem	Platser	Hem	Platser	Hem	Platser	Hem	Platser	Hem	Platser
1969	33	829	13	175	3	76	121	2 082	32	361	202	3 523
1970	30	693	9	118	3	76	115	1 963	33	372	190	3 222
1971	27	576	8	117	3	69	114	1 796	34	390	186	2 948
1972	23	481	8	103	3	57	105	1 547	31	339	170	2 527
1973	21	406	6	64	3	57	99	1 293	29	300	158	2 120
1974	15	268	4	39	3	55	95	1 176	25	265	142	1 803

Tabell F2 Medelbeläggningen¹ på barnhemmen 1969—1974
Average occupancy rate of children's homes

År	Spädbarnshem	Mödrahem	Mödra- o spädbarnshem	Därav		Upptagningshem	Specialhem	Samtliga
				för mödrar	för barn			
1969	51,8	49,3	58,5	46,3	62,5	60,3	67,2	58,4
1970	51,2	52,9	54,9	56,5	54,4	58,9	68,8	58,1
1971	57,2	58,0	57,3	43,5	62,2	56,1	66,0	57,7
1972	54,4	48,6	69,4	43,6	81,4	59,3	64,8	58,9
1973	51,6	45,2	63,3	36,2	75,7	61,1	69,5	60,4
1974	50,5	47,3	58,8	38,8	68,5	61,3	67,3	60,2

¹ Medeltalet vårdade per dag i % av antalet disponibla platser.

Tabell F3 Barnhemmen vid slutet av år 1974
Children's homes at the end of 1974

Typ av barnhem	Barnhem drivna av						Samtliga	
	Landsting		Kommun utom landsting ¹		Annan anordnare		Hem	Platser
	Hem	Platser	Hem	Platser	Hem	Platser		
Spädbarnshem	13	228	2	40	—	—	15	268
Mödrahem	3	25	1	14	—	—	4	39
Mödra- o spädbarnshem	2	31	—	—	1	24	3	55
därav mödrar	—	10	—	—	—	8	—	18
barn	—	21	—	—	—	16	—	37
Upptagningshem	69	781	19	287	7	108	95	1 176
Specialhem	16	163	4	51	5	51	25	265
Summa	103	1 228	26	392	13	183	142	1 803

¹ Göteborgs kommun och Malmö kommun.

Tabell F 4 Antal vårdade samt medelbeläggningen på barnhemmen 1974
 Number of children cared for and average occupancy rate at children's homes
 in 1974

Typ av barnhem	Antal vårdade	Därav		Medelbeläggning per 100 platser på barnhem drivna av			Samt- liga
		utskrivna	kvarva- rande i % av antal vårdade	landsting	kommun utom landsting	övriga	
Spädbarnshem	871	750	13,9	45,1	81,0	—	50,5
Mödrahem	184	153	16,8	44,0	53,2	—	47,3
därav mödrar	92	75	18,5	—	—	—	—
barn	92	78	15,2	—	—	—	—
Mödra- o spädbarnshem	184	160	13,0	46,7	—	74,4	58,8
därav mödrar	44	39	11,4	40,8	—	36,3	38,5
barn	140	121	13,6	49,5	—	93,5	68,5
Upptagningshem	4 293	3 567	16,9	58,1	70,5	59,6	61,3
Specialhem	463	286	38,2	67,4	80,5	53,8	67,3
Samtliga	5 995	4 916	18,0	56,3	72,2	59,9	60,2
därav barn	5 859	4 802	18,0	—	—	—	—

**Tabell F 5 Förhållandena före/efter barnhemsvistelsen för nyinskrivna respektive
 utskrivna barn 1974**
 Environment of children before admission to children's homes and after discharge
 from them, 1974

	Spädbarns- hem	Mödra- o spädbarns- hem	Upptag- ningshem	Specialhem	Samtliga
Antal inskrivna barn under 1974	744	85	3 544	288	4 661
Därav, i %, som kommit från					
föräldrahem	61,7	68,2	74,6	65,6	71,9
fosterhem	0,8	—	8,3	12,2	7,2
annat barnhem	1,2	1,2	6,4	13,5	5,9
annat håll	36,3	30,6	10,7	8,7	15,0
Antal utskrivna barn under 1974	750	91	3 567	286	4 694
Därav, i %, som avgått till					
föräldrahem	72,1	63,7	62,9	49,0	63,6
fosterhem	22,5	27,5	19,0	28,3	20,3
annat barnhem	1,6	2,2	6,8	9,8	6,1
ungdomsvårdsskola	—	—	3,0	2,4	2,4
anstalt för psykiskt efterblivna	0,4	2,2	0,2	1,1	0,3
annat håll	3,3	4,4	8,0	9,4	7,3

Tabell F6 Barn som utskrivits under 1974 efter sammanlagd vårdtid
Children released in 1974 by total time of care

Typ av barnhem	Antal utskrivna barn med sammanlagd vårdtid							Summa	Därav	
	—1 mån	2—3 mån	4—6 mån	7—9 mån	10—12 mån	13—24 mån	25— mån		Pojkar	Flickor
Spädbarnshem	476	150	65	29	18	11	1	750	405	345
Mödra- och spädbarnshem	51	12	16	5	7	—	—	91	40	51
Upptagningshem	2 018	721	472	192	85	66	13	3 567	1 968	1 599
Specialhem	72	60	58	27	21	37	11	286	224	62
Summa	2 617	943	611	253	131	114	25	4 694	2 637	2 057

Tabell F7 Barn placerade i upptagningshem och specialhem vid slutet av år 1974 fördelade efter ålder

Children in reception and special homes,
distributed by age, at the end of 1974

	Upptagningshem		Specialhem	
	Antal	%	Antal	%
Vid årets slut placerade barn	672	100	177	100
Därav i åldern				
1— 2 år (inkl ett fåtal under 1 år)	66	9,8	2	1,1
3— 6 år	89	13,2	2	1,1
7— 9 år	55	8,2	10	5,7
10—15 år	236	35,1	124	70,1
16— år	226	33,6	39	22,0

Tabell F8 Personalen på barnhemmen 1974
Staff of children's homes 1974

	Antal anställda på			Antal heltids- anställda på 100 disponibla vårdplatser
	arvode	deltid	heltid	
Spädbarnshem	20	84	158	59
Mödrahem	4	6	22	56
Mödra- o spädbarnshem	5	30	29	53
Upptagningshem	94	235	909	77
Specialhem	23	26	215	81
Samtliga	146	381	1 333	74

Tabell F9 Utgifter i kronor per vårdad och dag på olika typer av barnhem, 1974¹

Expenditure in Sw. Kr., per cared for person and day at various types of children's homes in 1974

Utgifter	Späd- barns- hem	Mödra- hem	Mödra- o späd- barnshem	Upptag- nings- hem	Special- hem	Samtliga
Avlöningar	236,62	199,46	198,43	212,02	191,34	211,05
Expeditionskostnader	4,11	1,97	1,58	3,26	3,53	3,34
Sjuk- och tandvård	0,92	0,53	1,18	0,59	0,47	0,63
Kosthåll	6,28	13,91	6,64	12,53	12,82	11,63
Värme, el m m	5,02	11,12	7,03	5,85	5,63	5,83
Tvätt och rengöring	4,89	2,37	2,55	1,67	1,39	2,07
Inventariers underhåll	2,82	4,21	2,16	5,99	7,47	5,69
Fastigheters underhåll	5,07	4,67	1,70	4,79	7,09	5,12
Hyror	0,05	0,62	—	4,56	1,15	3,21
Avskrivningar och kapitalräntor	20,00	28,09	9,46	15,82	16,24	16,44
Övriga utgifter	3,15	5,34	3,82	7,36	7,28	6,67
Summa	288,93	272,29	234,55	274,44	254,41	271,68
Nettoutgifter per vårdad dag	259,48	252,29	202,77	251,03	230,92	247,29
Antal hem som ingår i redovisningen	15	4	3	92	25	139

¹ Beträffande tre hem har icke lämnats fullständiga uppgifter om utgifterna. De ingår därför icke i tabellen.**Tabell F10 Inkomster i kronor per vårdad och dag på barnhemmen 1974¹**

Income of children's homes per cared for person and day, in Sw. Kr., 1974

Inkomster	Barnhem drivna av			Samtliga
	landsting	kommun utom landsting	annan anordnare	
Vårdavgifter	38,01	2,04	32,17	27,85
Ersättning från egen personal	4,21	2,85	4,31	3,85
Ersättning från andra	0,17	—	0,64	0,17
Diverse	0,40	0,92	1,35	0,64
Bidrag från landsting, som icke äger hemmet	5,95	1,42	85,95	12,98
Bidrag från kommun utom landsting, som icke äger hemmet	1,93	—	58,37	7,23
Bidrag från andra	2,34	3,99	0,19	2,56
Att tackas av huvudmannen	237,18	240,86	25,79	216,40
Summa	290,19	252,08	208,77	271,68
Antal hem, som ingår i redovisningen	100	26	13	139

¹ Beträffande tre hem har icke lämnats fullständiga inkomstuppgifter varför de icke ingår i tabellen.

BARNKOLONIER**Children's holiday camps****Beskrivning**

Description

Sammanfattning

Under år 1974 var 290 barnkolonier med 10 256 platser i bruk. På dessa kolonier vårdades under året 16 715 barn med en medelvårdtid av 29 dagar per barn och till en kostnad av 64 kronor per dag och barn. För 58 % av kolonierna stod kommunen som anordnare.

Bakgrund

Barnkolonierna är barnvårdsanstalter för sluten vård och fostran av barn under sommaren eller eljest under viss begränsad del av året. Anordnare av kolonier är: kommuner, landsting, olika ideella och religiösa föreningar, industrier eller enskilda personer.

Statistiken över barnkolonier bygger på uppgifter som kolonierna årligen insänder till socialstyrelsen. Bearbetning av uppgifterna har skett inom statistiska centralbyrån.

Tabeller

- G1. Antal platser och barn på barnkolonierna samt medelvårdtid och utgifter i kronor per vård dag, 1965—1974
- G2. Barnkolonierna länsvis, 1974
- G3. Barnkolonierna fördelade efter anordnare, 1974

Summary

During 1974 290 children's holiday camps were in operation, providing 10,256 places in all. During the year 16,715 children were cared for at these camps; the average period of time a child was cared for was 29 days, at a cost of kr. 64 per day and child. For 58 % of the children's holiday camps communes were the organizers.

Background

Children's holiday camps are institutions for the care of children. The camps receive children during the summer or a limited part of the year. Children's holiday camps are organized by communes, county councils, associations, firms and private persons.

The statistics of children's holiday camps are based on particulars sent annually to the National Board of Health and Welfare. The statistics have been processed by the National Central Bureau of Statistics.

Tables

- G1. Number of places and children at children's holiday camps, average stay and expenditure in Sw. Kr., per child per day, 1965—1974
- G2. Children's holiday camps by county, 1974
- G3. Children's holiday camps classified by organizers, 1974

G4. Personalens löner i kronor per månad (brutto) fördelade efter kolonianordnare, 1974

G5. Barnkoloniernas utgifter och inkomster i kronor per vårddag, 1974

G6. Sjukdomsfall och läkarbesök på barnkolonierna, 1974

G4. Staff wages in Sw. Kr. per month (gross), distributed by camp organizers, 1974

G5. Expenditure and income of the children's holiday camps in Sw. Kr., per child per day, 1974

G6. Cases of illness and doctors' calls at children's holiday camps, 1974

List of terms

anordnare	organizer
antal	number
barn	children
barnensdags- och majblommeföreningar, »Solstickan»	child welfare associations
industrier, enskilda personer	firms, private persons
kolonier	holiday camps

kommuner	communes
landsting	county council
platser	places
samtliga	all
summa	sum, total
Tbc-, nykterhets-, religiösa- och övriga föreningar	TB, temperance, religious and other associations

Terms not given above

Tabell G 1

år	year
medeltal dagar per barn	average number of days per child
utgifter per vårddag	cost per day for each child cared for

bitr föreståndare	assistant manager
husmor	matron (housekeeper)
kokerska	cook
vårdbitråde	nurse
övrig personal	other staff
antal personer	number of persons

Tabell G 2

län	county
hela riket	the whole country

Tabell G 3

mottagna barn	children received
därav, i %, i nedanstående ålder	of whom, in %, of following ages
medeltal dagar per barn	number of days per child (average)

Tabell G 5

utgifter	expenditure
avlöningar	wages and salaries
kosthåll	food
lokalkostnader	cost of premises
övriga utgifter	other expenditure
ev överskott vid kolonitidens slut	surplus, if any, when holiday camp closed
inkomster	income
kommunala bidrag	grants from communes
landstingsbidrag	grants from county councils

Tabell G 4

medellön per månad i kronor	mean monthly salary (Sw. Kr.)
föreståndare	manager

statsbidrag	grants from the State
bidrag från Majblomman	grants from child welfare fund (Majblomman)

bidrag från Solstickan	grants from child welfare fund (Solstickan)
bidrag från Barnens dag	grants from child welfare fund (Barnens dag)
kapitalavkastning	capital yield
vårdavgifter	cost of care of children
övriga inkomster	other income
att täckas av huvudman	to be covered by main organizer

scharlakansfeber	scarlet fever
difteri	diphtheria
kikhosta	whooping-cough
paratyfus	paratyphus
påssjuka	mumps
vattenkoppor	chicken pox
röda hund	German measles
övriga sjukdomar	other diseases
antal sjuka barn på 1 000 vård dagar	number of sick children per 1,000 days of care
antal sjuka bland personalen	number of cases of illness among staff
antal läkarbesök per 1 000 vård dagar	number of visits by doctors per 1,000 days of care

Tabell G 6

antal vård dagar	number of days children cared for
antal sjuka barn därav med mässling	number of sick children of whom with measles

Tabell G 1 Antal platser och barn på barnkolonierna samt medelvårdtid och utgifter i kronor per vårddag 1965—1974

Number of places and children at children's holiday camps, average stay and expenditure in Sw. Kr. per child per day 1965—1974

År	Antal kolonier ¹	Antal platser	Antal barn	Medeltal dagar per barn	Utgifter per vårddag
1965	459	17 997	25 934	37	19,25
1966	440	17 686	25 260	36	21,54
1967	423	16 371	23 581	36	24,53
1968	407	15 539	22 930	36	26,95
1969	393	14 545	22 182	34	30,82
1970	372	13 766	21 254	33	34,85
1971	354	12 995	20 585	32	41,07
1972	328	12 067	18 386	33	46,08
1973	295	10 539	16 964	30	53,39
1974	290	10 256	16 715	29	63,68

¹ Avser de kolonier för vilka bearbetningsbara uppgifter erhållits. Under 1974 erhöles bearbetningsbara uppgifter från samtliga kolonier.

Tabell G 2 Barnkolonierna länsvis 1974
Children's holiday camps by county, 1974

Län	Antal kolonier	Antal platser	Antal barn
Stockholms	61	2 234	2 573
Uppsala	7	252	487
Södermanlands	18	1 001	1 511
Östergötlands	10	395	519
Jönköpings	3	109	151
Kronobergs	4	121	474
Kalmar	9	268	391
Gotlands	4	137	204
Blekinge	2	90	147
Kristianstads	20	821	1 814
Malmöhus	10	324	572
Hallands	32	914	1 511
Göteborgs o Bohus	26	993	1 998
Älvsborgs	10	331	534
Skaraborgs	2	62	120
Värmlands	6	154	242
Örebro	10	430	813
Västmanlands	6	132	268
Kopparbergs	24	753	1 166
Gävleborgs	7	205	276
Västernorrlands	7	190	307
Jämtlands	5	112	190
Västerbottens	2	84	167
Norrbottens	5	144	280
Hela riket	290	10 256	16 715

Tabell G 3 Barnkolonierna fördelade efter anordnare 1974
Children's holiday camps classified by organizers, 1974

Anordnare	Kolonier		Platser		Mottagna barn		Därav i % i nedanstående ålder						Medeltal dagar per barn
	An-tal	%	Antal	%	Antal	%	Antal barn						
							-6 år	%	7-12 år	%	13- år	%	
Kommuner	167	57,6	6 102	59,5	10 360	62,0	731	48,0	8 423	64,4	1 206	56,9	29,3
Landsting	6	2,1	144	1,4	271	1,6	42	2,8	212	1,6	17	0,8	27,7
Barnensdags- och majblommeföreningar, Solstickan	40	13,8	1 762	17,2	2 553	15,3	202	13,3	2 260	17,3	91	4,3	31,4
Tbc-, nykterhets-, religiösa och övriga föreningar	76	26,2	2 223	21,7	3 465	20,7	548	36,0	2 136	16,3	781	36,8	26,4
Industrier och enskilda personer	1	0,3	25	0,2	66	0,4	—	0,0	41	0,3	25	1,2	21,0
Samtliga	290	100,0	10 256	100,0	16 715	100,0	1 523	100,1	13 072	99,9	2 120	100,0	28,9

Tabell G 4 Personalens löner i kronor per månad (brutto) fördelade efter koloni-anordnare 1974¹
Staff wages in Sw. Kr. per month (gross), distributed by camp organizers, 1974

Anordnare	Medellön per månad i kr					
	Före- ståndare	Bitr. före- ståndare	Husmor	Kokerska	Vård- biträde	Övrig personal
Kommuner	2 774	2 429	2 414	2 249	1 898	1 689
Landsting	5 009	6 389	2 638	2 749	2 738	3 832
Barnensdags- och majblommeföreningar, Solstickan	2 549	1 792	2 340	2 040	1 515	1 666
Tbc-, nykterhets-, religiösa och övriga föreningar	2 427	2 027	1 910	1 867	1 327	1 407
Industrier och enskilda personer	—	—	—	—	—	—
Samtliga	2 685	2 240	2 308	2 127	1 677	1 681
Antal personer	286	99	116	249	1 237	848

¹ För 10 kolonier har ej bearbetningsbara uppgifter erhållits. Dessa ingår därför icke i tabellen.

Tabell G 5 Barnkoloniernas utgifter och inkomster i kronor per vårdag 1974¹
 Expenditure and income of the children's holiday camps in Sw. Kr., per child per day, 1974

	Anordnare					Samtliga kolonier
	Kommuner	Landsting	Barnensdags- och majblommeför., Solstickan	Tbc-, nykterhets-, religiösa och övriga föreningar	Industrier, enskilda personer	
Antal kolonier	167	6	40	76	1	290
<i>Utgifter</i>						
Avlöningar	28,75	72,33	17,43	20,05	5,77	25,83
Kosthåll	12,00	24,60	10,43	12,33	10,82	12,00
Lokalkostnader	9,70	8,17	7,30	6,13	2,89	8,59
Övriga utgifter	17,63	17,92	11,56	14,26	1,44	15,95
Ev överskott vid kolonitidens slut	1,29	—	1,30	1,49	—	1,31
Summa	69,37	123,02	48,02	54,26	20,92	63,68
<i>Inkomster</i>						
Kommunala bidrag	39,34	9,09	7,11	16,47	—	29,10
Landstingsbidrag	0,14	—	1,28	10,81	—	2,34
Statsbidrag	1,45	0,59	1,31	1,49	—	1,42
Bidrag från Majblomman	0,08	—	7,44	1,05	—	1,48
Bidrag från Solstickan	0,08	—	0,75	1,16	—	0,40
Bidrag från Barnens dag	0,03	—	3,58	0,04	—	0,62
Kapitalavkastning	0,33	—	0,50	1,22	—	0,52
Vårdavgifter	5,71	3,36	1,30	8,06	18,76	5,43
Övriga inkomster	3,54	30,03	11,26	7,22	—	5,91
Att tackas av huvudman	18,67	79,95	13,49	6,74	2,16	16,46
Summa	69,37	123,02	48,02	54,26	20,92	63,68

¹ Avser driften av kolonierna.

Tabell G 6 Sjukdomsfall och läkarbesök på barnkolonierna 1974
Cases of illness and doctors' calls at children's holiday camps, 1974

	Anordnare					Samtliga kolonier
	Kommuner	Landsting	Barnens- dags- och majblom- meför., Solstickan	Tbc-, nyk- terhets-, religiösa och övriga föreningar	Industrier, enskilda personer	
Antal vård dagar	303 536	7 496	80 037	91 442	1 386	483 897
Antal sjuka barn ¹	144	32	78	69	—	323
Därav med						
mässling	14	—	3	3	—	20
scharlakansfeber	5	—	5	2	—	12
difteri	—	—	—	—	—	—
kikhosta	—	1	—	—	—	1
röda hund	62	18	21	48	—	149
paratyfus	—	—	—	—	—	—
påssjuka	1	1	—	6	—	8
vattkoppor	38	12	44	10	—	104
övriga sjukdomar	24	—	5	—	—	29
Antal sjuka barn på 1 000 vård dagar	0,5	4,3	1,0	0,8	0,0	0,7
Antal sjuka bland personalen	8	8	8	7	—	31
Antal läkarbesök	293	13	107	153	—	566
Antal läkarbesök på 1 000 vård dagar	1,0	1,7	1,3	1,7	0,0	1,2

¹ Gäller barn som insjuknat under kolonivistelsen.

BARNSTUGOR**Children's day-homes****Beskrivning**

Description

Sammanfattning

Antalet barnstugor (daghem, fritidshem, lek-skolor, gemensam barnstugeavdelning) som var i verksamhet den 1 april 1974 uppgick till 4 838. Detta är en ökning med 15 % jämfört med motsvarande mättidpunkt 1973 som var den 2 april. Kommunerna drev i april 1974 totalt 4 673 barnstugor eller 97 % av samtliga barnstugor.

Antalet inskrivna daghemsbarn den 1 april 1974 var 59 989, en ökning med 11 % jämfört med den 2 april 1973. Antalet inskrivna fritidshemsbarn och lekskolebarn var 16 597 resp 108 721, vilket är en ökning med 20 % resp 8 %. Totalt ökade antalet inskrivna barn i barnstugor med 10 % till 188 211.

Barnstugeplatserna ökade med 14 % till 136 555. Daghemspatserna var 56 170, en ökning med 11 %. Antalet fritidshemsplatser och lekskoleplatser uppgick till 16 331 resp 61 900, vilket är en ökning med 24 % resp 14 % jämfört med 1973.

Den 1 april 1974 var 28 980 personer anställda på barnstugorna varav 21 563 personer eller 74 % av samtliga anställda arbetade direkt med barn. Av personalen som direkt arbetade med barnen hade 46 % förskolläro-utbildning och 32 % barnskötar-utbildning.

Andelen heltidsanställda var för personal i arbete med barn 72 % och för övrig personal 18 %. Totalt 16 957 personer eller 59 % av samtliga anställda var anställda på heltid. 2 % av samtliga anställda var män.

Summary

The number of children's day-homes (day-nurseries, recreation centres, nursery-schools, combined children's day-homes) in operation on 1st April 1974 totalled 4,838. This is an increase of 15 % in comparison with the equivalent measuring period in 1973, which took place on 2nd April.

The number of children registered at children's day-nurseries on 1st April 1974 was 59,989, a 11 % increase compared with 2nd April 1973. The number of children registered at recreation centres and nursery-schools was 16,597 and 108,721, an increase of 20 % and 8 % respectively. In all the number of children registered at children's day-homes increased by 10 % to 188,211.

The number of places at children's day-homes increased by 14 % to 136,555. The number of day nursery places was 56,170, an increase of 11 %. Places at recreation centres and nursery-schools were 16,331 and 61,900 respectively, which was an increase of 24 % and 14 % respectively.

On 1st April 1974, 28,980 were employed at children's day-homes. 21,563 persons or 74 % of all staff worked with children. 46 % of these employees were trained as nursery-school teachers and 32 % as children's nurses.

72 % of the staff working with children were full-time employed as were 18 % of the other staff. In all 16,957 persons or 59 % of all employees were employed on a full-time basis.

Utöver nedanstående uppgifter finns även redovisning på kommunnivå.

Bakgrund

Barnstuga är den gemensamma benämningen på:

daghem, för tillsyn minst 5 timmar per dag av barn i åldern 6 mån—6 år,

fritidshem, för tillsyn av barn i åldern 7—14 år då barnen är lediga från skolan,
leksskola, för regelbunden gruppssamvaro under kortare tid än 5 timmar, i huvudsak för barn i åldern 4—6 år,

gemensam barnstugeavdelning, vilken vanligtvis bedrivs som daghem och leksskola i kombination, där minst 2/3 av antalet platser står till förfogande minst 5 timmar per dag, men där även platser finns för leksskoleverksamhet.

Antalet platser för daghem, fritidshem och gemensam barnstugeavdelning är detsamma som det driftsbidragsberättigade antalet platser enligt socialstyrelsens praxis. Antalet platser i leksskola är i regel 20, 40 eller 60. En leksskoleplats är vanligtvis avsedd för två barn medan exempelvis en daghemsp plats är avsedd för endast ett barn.

I tabellerna J15—J17 har de anställda redovisats under den verksamhetsform de huvudsakligen tjänstgjort inom. Personal arbetande på flera avdelningar redovisas följaktligen som ej avdelningsbunden personal. Till ej avdelningsbunden personal räknas även barnstugans föreståndare och personal som inte direkt deltagit i arbete med barnen.

Med annan barnavårdsutbildning avses i tabellerna sådan utbildning som beträffande utbildningens längd överstiger barnskötarutbildningens (34 veckor) och beträffande innehållet är relativt likartad.

Besides the following data, data on a municipal level has been published.

Background

The term 'children's day-home' is the collective term covering:

day nurseries, where children aged 6 months—6 years are cared for, at least 5 hours a day,

recreation centres, where children aged 7—14 are cared for after school,

nursery schools, where groups of children, mainly aged 4—6, play under supervision for less than 5 hours,

combined children's day-homes, are usually run as day-nurseries and nursery schools in combination; for at least 2/3 of the places there are facilities for the children to be there at least 5 hours a day but there are also places in this combined day-home for nursery-school activities.

Existing places at day-nurseries, recreation centres and combined children's day-homes are the same as the number of places entitled to an operational grant according to the National Board of Health and Welfare rules. There are usually 20, 40 or 60 places at a nursery school. One nursery-school place is generally intended for two children while a day-nursery place is intended only for one child.

In tables J15—J17 the employees are recorded under the activity that is their main one. In consequence persons working in several sections are recorded under the heading "staff employed in more than one section". This category includes the head of a children's day-home and persons not directly working with the children.

"Some other child-care training" is taken in the tables to be training longer in duration than that for children's nurses (34 weeks) and one of a comparable nature.

Samtliga barnstugor med reducerad lek-skoleverksamhet redovisas separat i tabell J21. Dessa barnstugor ingår även i de övriga tabellerna

Mättidpunkten för barnstugorna är årligen den första helgfria måndagen i april. För 1974 innebar detta den 1 april. I denna redovisning avses således, om ingen annan tidpunkt anges i tabellrubrikerna, förhållandena den 1 april 1974.

Denna rapport bygger på uppgifter från de årsberättelser, som den som driver barnstugeverksamheten årligen insänder till socialstyrelsen. Bearbetningen av uppgifterna har skett inom statistiska centralbyrån.

Tabeller

- J1. Barnstugor 1968—1974 fördelade efter verksamhetsform, antal platser och inskrivna barn
- J2. Barnstugor 1973/74 fördelade efter typ, antal avdelningar och storlek
- J3. Barnstugor 1973/74 fördelade efter typ, antal fastställda platser och inskrivna barn
- J4. Barnstugor 1973/74 fördelade efter huvudman, län och kommunstorlek
- J5. Barnstugeavdelningar 1973/74 efter typ av barnstuga, län, kommunstorlek och huvudman
- J6. Barnstugor med daghemsverksamhet 1973/74. Antal platser och inskrivna barn, länsvis och efter kommunstorlek
- J7. Barnstugor med fritidshemsverksamhet 1973/74. Antal platser och inskrivna barn, länsvis och efter kommunstorlek
- J8. Barnstugor 1973/74. Andelen inskrivna barn i barnstugor efter verksamhetsform, länsvis

All the children's day-homes having reduced nursery-school activities are recorded separately in table J21. These children's day-homes are also included in the other tables.

The date of recording for the children's day-homes is the first Monday in April that is a working-day. This was 1st April in 1974. If not otherwise stated in the table headings, the figures relate to conditions on 1st April 1974.

This report is based on data from the annual reports sent to the National Board of Health and Welfare by those in charge of the children's day-homes. These data have been processed by the National Central Bureau of Statistics.

Tables

- J1. Children's day-homes 1968—1974 distributed by type of activity, number of places, and number of children registered
- J2. Children's day-homes 1973/74 distributed by type, number of sections, and size
- J3. Children's day-homes 1973/74 distributed by type, number of places, and number of children registered
- J4. Children's day-homes 1973/74 distributed by body or person responsible, county, and size of municipality
- J5. Children's day-homes sections 1973/74 by type, county, size of municipality and by body or person responsible
- J6. Children's day-homes with day-nurseries 1973/74. Number of places and children registered by county, and size of municipality
- J7. Children's day-homes with recreation-centres 1973/74. Number of places and children registered by county, and size of municipality
- J8. Children's day-homes 1973/74. Proportion of children registered at children's day-homes, by type of activity, and by county

- J9. Barnstugor med lekskoleverksamhet 1973/74. Antal platser och inskrivna barn, länsvis och efter kommunstorlek
- J10. Barnstugor med gemensam barnstugeavdelning 1973/74. Antal platser och inskrivna barn, länsvis och efter kommunstorlek
- J11. Barnstugor 1973/74 efter antal timmars öppethållande per dag
- J12. Barnstugor (utom lekskolor) 1973/74 efter öppningstid
- J13. Barnstugor (utom lekskolor) 1973/74 efter stängningstid
- J14. Barnstugor 1973/74 efter antal dagars öppethållande per år
- J15. Barnstugor 1973/74. Antal anställda fördelade efter verksamhetsform, länsvis
- J16. Barnstugor 1973/74. Antal anställda fördelade efter funktion och typ av barnstuga
- J17. Barnstugor 1973/74. Antal anställda fördelade efter utbildning och verksamhetsform
- J18. Barnstugor 1973/74 med lekskolegrupp i verksamhet 2—3 dagar per vecka. Antal barnstugor, inskrivna barn och anställda den 1 april 1974, länsvis
- J9. Children's day-homes with nursery-schools 1973/74. Number of places and children registered by county, and size of municipality
- J10. Children's day-homes with combined day-home sections 1973/74. Number of places and children registered by county, and size of municipality
- J11. Children's day-homes 1973/74 by the number of hours a day they are open
- J12. Children's day-homes (excluding nursery-schools) 1973/74 by the time they open
- J13. Children's day-homes (excluding nursery-schools) 1973/74 by the time they close
- J14. Children's day-homes 1973/74 by the number of days they are open a year
- J15. Children's day-homes 1973/74. Number of employees distributed by type of activity, by county
- J16. Children's day-homes 1973/74. Number of employees distributed by function and type of children's day-home
- J17. Children's day-homes 1973/74. Number of employees distributed by training and type of activity
- J18. Children's day-homes 1973/74 with nursery-school group activities 2—3 days a week. Number of children's day-homes, children registered and employees on 1st April 1974, by county

List of terms

annan grupp	other group	barnavårdsnämnd	child-welfare committee
annan primärkommunal styrelse	some other local authority board (primary commune)	barnstuga/barnstugor	children's day-home(-s)
anställda	employees	barnstugans storlek	size of children's day-home
antal	number	dag/vecka	days/week
antal fastställda platser	number of places	daghem	day-nurseries
avdelningar	sections	daghemsavdelning	day-nursery section
barn	children	därav	of which

eftermiddagsgrupp	afternoon group	mindre än	less than
ej	not	minst	at least
ekonomipersonal	domestic staff	måndag—fredag	Monday—Friday
elever	pupils	män	men
exkl	excluding	platser	places
fritidshem	recreation centre	praktikanter	trainees
fritidshemsavdelning	recreation-centre section	privata	private
födda	born	samtliga	all
föreståndare	matron	samtliga fastställda	all places
förmiddagsgrupp	morning group	platser	
gemensam barnstuge- avdelning	combined children's day- home section	skolstyrelse	educational board
hela riket	the whole country	social centralnämnd	central social-welfare committee
huvudman	body or person respon- sible	summa	total
i proc av	as a percentage of	syskongrupp	multi-aged group
inskrivna barn	children registered	särskild barnstuge- styrelse/nämnd	special children's day- home's committee
lekskola	nursery-school	tim/dag (t/d)	hours/day
lekskoleavdelning	nursery-school section	totala/totalt	total
lekskolegrupper med verksamhet	nursery-school group activities	typ av	type of
län	county	uppgift saknas	data not available
lördag	Saturday	år	year
med	with	öppethållande	open
		övrig personal	other staff

Terms not given above*Tabell J1*

daghemsverksamhet	(with) day-nurseries
fritidshemsverksamhet	(with) recreations- centres
lekskoleverksamhet	(with) nursery-schools
institutioner	institutions
åldern	the age

Tabell J11—J14

öppningstid	time for opening
stängningstid	time for closing
dagar per år	days per year
antal barnstugor som varit i bruk sedan (månad)	number of children's day-homes which started in (month)

Tabell J15—J17

heltidsanställd	full time employed
deltidsanställd	part time employed

timanställd	employed by the hour
ej avdelningsbunden	staff employed in more than one section
personal	function
funktion	employees working with children
personal/anställda i arbete med barn	type of activity
verksamhetsform	nursery-school teacher training
försköllärarytbildning	youth leader training
fritidspedagogutbildning	child-care instructor training
barnavårdsutbildning	children's nurse training
barnskötarutbildning	some other child-care training
annan barnavårdsutbild- ning	no special child-care training
utan särskild barna- vårdsutbildning	

Tabell J 1 Barnstugor 1968—1974¹ fördelade efter verksamhetsform, antal platser och inskrivna barn
Children's day-homes 1968—1974 distributed by type of activity, number of places, and number of children registered

År	Barnstugor med																	Antal barnstugor totalt ²
	daghemsverksamhet							fritidshemsverksamhet					lekskoleverksamhet					
	antal institutioner	antal platser	antal inskrivna barn i åldern				totalt	antal institutioner	antal platser	antal inskrivna barn i åldern			antal institutioner	antal platser	antal inskrivna barn i åldern			
			mindre än 2 år	2—3 år	3—4 år	5—6 år				7—11 år	12—14 år	totalt			3—4 år	5—6 år	totalt	
1968 ³	618	19 195	2 738	3 488	6 772	8 438	21 584	236	4 106	4 124	233	4 357	1 433	30 693	1 528	56 618	56 146	2 020
1969	805	25 244	3 528	4 235	9 122	11 806	28 691	296	5 021	5 521	1 523	32 566	1 229	61 541	62 770	2 338
1970 ⁴	921	29 347	4 057	4 862	11 048	13 856	33 823	311	5 123	5 576	295	5 871	1 786	37 686	1 725	70 205	71 930	2 670
1971 ¹	1 124	36 761	6 345	5 744	14 610	13 906	40 605	515	8 612	9 294	147	9 441	2 019	42 635	2 401	80 492	82 893	3 184
1972 ¹	1 366	45 738	7 845	7 000	17 696	16 419	48 960	643	10 826	11 590	107	11 697	2 482	50 459	3 722	92 725	96 447	3 838
1973 ¹	1 534	52 638	8 748	8 015	19 112	19 609	55 484	766	13 172	13 860	152	14 012	2 695	54 388	3 518	98 804	102 322	4 225
1974 ¹	1 717	58 324	9 310	9 377	21 120	21 625	61 932	926	16 331	16 519	255	16 774	3 113	61 900	3 801	106 204	110 005	4 838

¹ För år 1968—1970 avses de barnstugor som var i full verksamhet den 30 juni, medan för år 1971—1974 avses de barnstugor som var i full verksamhet i början av april. År 1968—1970 redovisas antalet inskrivna barn på gemensam barnstugeavdelning under daghemsverksamhet, medan för år 1971—1974 redovisas dessa dels under daghemsverksamhet, dels under lekskoleverksamhet med utgångspunkt från vistelsetid per dag. För år 1972, 1973 och 1974 redovisas dessa även under fritidshemsverksamhet.

² Daghjem, fritidshem och lekskolor kombineras ofta inom en institution, varför summan av dessa överstiger antalet barnstugor totalt.

³ För år 1968 kan de barn som är inskrivna på gemensam barnstugeavdelning ej fördelas efter ålder utan ingår bara i totala antalet inskrivna barn.

⁴ Exkl 74 barnstugor med olika verksamhetsformer och med gemensamt utnyttjande av lokalen. Antalet inskrivna daghemsbarn, fritidshemsbarn och lekskolebarn i dessa var 1 067, 1 232 resp 1 580.

Tabell J 2 Barnstugor 1973/74 fördelade efter typ, antal avdelningar och storlek
 Children's day-homes 1973/74 distributed by type, number of sections, and size

Typ av barnstuga																
	En- bart dag- hems- avd.	En- bart fritids- hems- avd.	En- bart lek- skole- avd.	En- bart gem. barn- stuge- avd.	Dag- hems- och fritids- hems- avd.	Dag- hems- och lek- skole- avd.	Dag- hems- och gem. barn- stuge- avd.	Dag- hems- fritids- hems- och lek- skole- avd.	Dag- hems- fritids- hems- och gem. barn- stuge- avd.	Dag- hems- lek- skole- och gem. barn- stuge- avd.	Dag- hems- fritids- hems- och lek- skole- och gem. barn- stuge- avd.	Fri- tids- hems- och lek- skole- avd.	Fri- tids- hems- och gem. barn- stuge- avd.	Fri- tids- hems- och lek- skole- och gem. barn- stuge- avd.	Lek- skole- och gem. barn- stuge- avd.	Summa
Antal barnstugor	963	420	2 655	34	265	208	28	172	8	15	6	46	7	2	9	4 838
<i>Antal avdelningar</i>																
Daghem	2 568	—	—	—	867	462	49	573	16	32	12	—	—	—	—	4 579
Fritidshem	—	498	—	—	290	—	—	190	8	—	6	55	9	2	—	1 058
Lekskola	—	—	2 865	—	—	232	—	202	—	15	6	47	—	3	9	3 379
Gem barnstugeavd	—	—	—	45	—	—	33	—	10	16	6	—	16	2	10	138
Summa	2 568	498	2 865	45	1 157	694	82	965	34	63	30	102	25	7	19	9 154
<i>Barnstugans storlek</i>																
— 15 platser	213	262	570	26	1	—	—	—	—	—	—	—	—	—	—	1 072
16— 30 platser	272	135	1 929	5	26	8	14	—	—	—	—	7	5	—	1	2 402
31— 45 platser	290	21	147	1	27	76	4	1	1	2	—	30	—	—	7	607
46— 60 platser	161	2	7	—	130	77	9	30	5	7	—	9	—	1	1	439
61— 90 platser	25	—	1	2	74	47	1	105	2	5	6	—	—	1	—	269
91—120 platser	—	—	1	—	6	—	—	29	—	1	—	—	—	—	—	37
121— platser	2	—	—	—	1	—	—	7	—	—	—	—	2	—	—	12
Summa	963	420	2 655	34	265	208	28	172	8	15	6	46	7	2	9	4 838

Tabell J 3 Barnstugor 1973/74 fördelade efter typ, antal fastställda platser och inskrivna barn
 Children's day-homes 1973/74 distributed by type, number of places, and number of children registered

	Typ av barnstuga															Summa
	En- bart dag- hems- avd.	En- bart fritids- hems- avd.	En- bart lek- skole- avd.	En- bart gem. barn- stuge- avd.	Dag- hems- och fritids- hems- avd.	Dag- hems- och lek- skole- avd.	Dag- hems- och gem. barn- stuge- avd.	Dag- hems-, fritids- hems- och lek- skole- avd.	Dag- hems-, fritids- hems- och gem. barn- stuge- avd.	Dag- hems-, lek- skole- och gem. barn- stuge- avd.	Dag- hems-, fritids- lek- skole- och gem. barn- stuge- avd.	Fri- tids- hems- och lek- skole- avd.	Fri- tids- hems- och gem. barn- stuge- avd.	Fri- tids- hems-, lek- skole- och gem. barn- stuge- avd.	Lek- skole- och gem. barn- stuge- avd.	
<i>Antal fastställda platser</i>																
Daghem	31 592	—	—	—	10 443	5 940	604	6 854	195	388	154	—	—	—	—	56 170
Fritidshem	—	7 897	—	—	4 378	—	—	2 832	111	—	88	860	135	30	—	16 331
Lekskola	—	—	52 036	—	—	4 466	—	3 894	—	290	120	858	—	60	176	61 900
Gem barnstugeavd	—	—	—	686	—	—	499	—	155	234	92	—	315	30	143	2 154
Summa	31 592	7 897	52 036	686	14 821	10 406	1 103	13 580	461	912	454	1 718	450	120	319	136 555
<i>Antal inskrivna barn¹</i>																
Daghem																
i syskongrupp ²	9 715	—	—	—	2 798	2 445	245	2 033	63	119	84	—	—	—	—	17 502
i annan grupp	24 019	—	—	—	8 525	3 734	413	5 225	147	310	114	—	—	—	—	42 487
Fritidshem	—	7 911	—	—	4 521	—	—	2 958	115	—	86	838	135	33	—	16 597
Lekskola																
förmiddagsgrupp	68	504	49 321	—	138	4 438	—	3 642	—	222	153	896	—	38	168	59 588
eftermiddagsgrupp	438	—	40 185	—	20	4 151	—	3 271	—	250	129	492	—	55	142	49 133
Gem barnstugeavd																
mindre än																
5 tim/dag	—	—	—	458	—	—	365	—	125	142	56	—	101	22	82	1 351
minst 5 tim/dag	—	—	—	515	—	—	330	—	82	154	50	—	291	16	115	1 553
Summa	34 240	8 415	89 506	973	16 002	14 768	1 353	17 129	532	1 197	672	2 226	527	164	507	188 211
<i>Antal lekskolegrupper</i>																
minst 4 dagar/ vecka	29	31	4 507	1	10	428	—	391	—	25	12	77	—	5	20	5 536
2—3 dagar/vecka	30	—	706	—	—	38	—	2	—	—	4	—	—	—	—	780
Summa	59	31	5 213	1	10	466	—	393	—	25	16	77	—	5	20	6 316

¹ Inskrivna barn på barnstugor med olika verksamhetsformer och med gemensamt utnyttjande av lokalen redovisas under resp verksamhetsform.

² Med syskongrupp menas en grupp barn i blandade åldrar omfattande minst 4 årsklasser.

Tabell J 4 Barnstugor 1973/74 fördelade efter huvudman, län och kommunstorlek
 Children's day-homes 1973/74 distributed by body or person responsible, county, and size of municipality

Län/Kommun- storlek	Huvudman						Summa
	Barnavårds- nämnd/ social central- nämnd	Särskild barnstuge- styrelse/ nämnd	Skol- styrelse	Annan primär- kommunal styrelse	Landsting	Privata	
Stockholms	1 312	14	5	45	31	36	1 443
Uppsala	46	90	1	—	—	4	141
Södermanlands	153	—	—	—	3	—	156
Östergötlands	173	—	38	—	1	—	212
Jönköpings	124	—	14	—	—	4	142
Kronobergs	96	—	—	—	2	—	98
Kalmar	81	—	10	—	—	2	93
Gotlands	37	—	—	—	—	—	37
Blekinge	63	—	—	—	1	—	64
Kristianstads	115	—	4	3	2	—	124
Malmöhus	324	—	7	4	—	21	356
Hallands	92	—	—	—	2	16	110
Göteborgs o Bohus	358	1	—	—	4	8	371
Älvsborgs	120	66	1	—	3	2	192
Skaraborgs	75	—	46	—	1	3	125
Värmlands	86	—	1	—	3	5	95
Örebro	177	—	—	—	—	3	180
Västmanlands	54	130	4	—	—	—	188
Kopparbergs	87	1	26	—	—	2	116
Gävleborgs	121	—	—	—	—	1	122
Västernorrlands	107	—	—	—	—	1	108
Jämtlands	50	—	32	—	1	1	84
Västerbottens	102	—	47	—	—	2	151
Norrbottnens	130	—	—	—	—	—	130
Summa	4 083	302	236	52	54	111	4 838
<i>Kommunstorlek</i>							
— 9 999	176	6	40	—	—	6	228
10 000— 14 999	294	—	65	3	—	20	382
15 000— 19 999	232	—	35	—	—	4	271
20 000— 29 999	544	22	13	—	4	17	600
30 000— 49 999	624	—	37	—	13	22	696
50 000— 99 999	940	14	—	—	11	13	978
100 000—199 999	316	259	42	—	2	5	624
200 000—	957	1	4	49	24	24	1 059
Summa	4 083	302	236	52	54	111	4 838
Totalt %	84,4	6,2	4,9	1,1	1,1	2,3	100

Tabell J 5 Barnstugeavdelningar 1973/74 efter typ av barnstuga, län, kommunstorlek och huvudman
 Children's day-home sections 1973/74 by type, county, size of municipality, and by body or person responsible

Län/kommunstorlek	Antal avdelningar				
	Daghem	Fritidshem	Lekskola	Gem. barnstugeavd.	Totalt stugeavd.
Stockholms	1 779	538	679	15	3 011
Uppsala	119	23	106	5	253
Södermanlands	111	23	118	8	260
Östergötlands	194	43	169	12	418
Jönköpings	105	15	113	4	237
Kronobergs	63	10	89	3	165
Kalmar	72	13	83	5	173
Gotlands	31	8	30	—	69
Blekinge	37	5	57	—	99
Kristianstads	73	13	104	4	194
Malmöhus	479	93	271	17	860
Hallands	63	8	93	1	165
Göteborgs o Bohus	414	87	266	2	769
Älvsborgs	186	21	150	5	362
Skaraborgs	94	12	98	4	208
Värmlands	64	13	84	5	166
Örebro	135	41	117	4	297
Västmanlands	133	40	161	11	345
Kopparbergs	71	10	100	6	187
Gävleborgs	92	12	89	14	207
Västernorrlands	82	8	83	2	175
Jämtlands	23	2	79	5	109
Västerbottens	61	6	133	1	201
Norrbottnens	98	14	107	5	224
Summa	4 579	1 058	3 379	138	9 154
<i>Kommunstorlek</i>					
— 9 999	70	9	205	1	285
10 000— 14 999	238	36	332	15	621
15 000— 19 999	162	25	244	3	434
20 000— 29 999	452	87	455	28	1 022
30 000— 49 999	618	117	542	23	1 300
50 000— 99 999	1 099	243	670	35	2 047
100 000—199 999	609	157	435	31	1 232
200 000—	1 331	384	496	2	2 213
Summa	4 579	1 058	3 379	138	9 154
<i>Huvudman</i>					
Barnvårdsnämnd (social centralnämnd)	4 029	936	2 766	117	7 848
Särskild barnstugestyrelse	320	72	211	13	616
Skolstyrelse	7	6	255	2	270
Annan primärkommunal styrelse	94	26	25	—	145
Landsting	97	9	14	3	123
Privata	32	9	108	3	152
Summa	4 579	1 058	3 379	138	9 154

Tabell J 6 Barnstugor med daghemsverksamhet 1973/74. Antal platser och inskrivna barn, länsvis och efter kommunstorlek

Children's day-homes with day-nurseries 1973/74. Number of places and children registered by county, and size of municipality

Län/kommunstorlek	Barn inskrivna i syskongrupp ¹ födda år						
	1973	1972	1971	1970	1969	1968	1967 ²
Stockholms	5	49	350	1 249	1 706	1 731	1 642
Uppsala	—	4	40	73	86	75	34
Södermanlands	20	37	59	91	113	132	95
Östergötlands	14	21	70	159	218	205	136
Jönköpings	—	1	24	48	46	70	47
Kronobergs	—	—	16	24	30	30	23
Kalmar	—	—	11	58	69	92	49
Gotlands	—	—	3	10	10	9	11
Blekinge	5	9	21	55	55	46	48
Kristianstads	—	3	15	38	47	39	36
Malmöhus	3	18	98	196	285	242	235
Hallands	—	2	32	58	68	69	51
Göteborgs o Bohus	3	11	25	75	92	122	99
Älvsborgs	—	8	43	111	166	155	114
Skaraborgs	5	8	54	107	132	106	68
Värmlands	—	—	19	57	72	62	63
Örebro	—	22	109	215	250	256	250
Västmanlands	3	11	85	187	214	263	220
Kopparbergs	2	1	11	54	84	79	74
Gävleborgs	—	6	27	131	159	196	135
Västernorrlands	—	1	35	102	131	124	120
Jämtlands	—	2	24	44	38	57	56
Västerbottens	—	2	46	120	128	140	102
Norrbottens	—	1	18	106	134	153	128
Summa	60	217	1 235	3 368	4 333	4 453	3 836
<i>Kommunstorlek</i>							
— 9 999	—	6	27	43	84	55	64
10 000— 14 999	2	8	74	202	227	248	207
15 000— 19 999	—	—	47	108	127	119	130
20 000— 29 999	3	14	119	416	482	524	410
30 000— 49 999	12	42	166	627	804	790	595
50 000— 99 999	24	68	294	786	939	969	815
100 000—199 999	14	47	265	515	666	673	562
200 000—	5	32	243	671	1 004	1 075	1 053
Summa	60	217	1 235	3 368	4 333	4 453	3 836
I % av totala antalet inskrivna barn	0,1	0,4	2,1	5,6	7,2	7,4	6,4

¹ Med syskongrupp menas en grupp barn i blandade åldrar omfattande minst 4 årsklasser.² Inklusive ett fåtal barn födda år 1966.

Barn inskrivna i annan grupp födda år							Samtliga inskrivna barn			Samtliga fast-ställda platser
1973	1972	1971	1970	1969	1968	1967 ^a	i syskon-grupp ¹	i annan grupp	Totalt	
1 355	2 735	3 376	2 533	2 011	2 059	1 900	6 732	15 969	22 701	21 835
83	210	239	212	229	218	180	312	1 371	1 683	1 448
55	116	140	163	149	143	130	547	896	1 443	1 368
172	285	324	292	221	261	195	823	1 750	2 573	2 311
30	85	183	194	207	216	222	236	1 137	1 373	1 341
29	73	97	126	140	154	105	123	724	847	804
65	102	145	121	112	108	91	279	744	1 023	885
21	44	69	56	61	63	56	43	370	413	375
32	56	51	31	34	24	30	239	258	497	444
38	78	139	160	132	159	147	178	853	1 031	912
318	692	946	870	908	907	766	1 077	5 407	6 484	5 698
36	92	100	106	83	92	98	280	607	887	810
194	520	804	805	828	879	817	427	4 847	5 274	4 694
90	219	351	349	319	360	285	597	1 973	2 570	2 329
53	121	148	131	131	130	97	480	811	1 291	1 193
52	95	100	66	69	74	58	273	514	787	745
68	123	122	86	72	73	94	1 102	638	1 740	1 776
25	72	157	147	153	127	136	983	817	1 800	1 753
17	61	99	101	135	116	119	305	648	953	907
30	79	127	95	52	65	118	654	566	1 220	1 200
27	97	115	80	90	94	83	513	586	1 099	1 040
2	4	7	19	22	22	19	221	95	316	320
25	92	80	14	—	—	—	538	211	749	762
49	116	132	105	89	101	103	540	695	1 235	1 220
2 866	6 167	8 051	6 862	6 247	6 445	5 849	17 502	42 487	59 989	56 170
8	19	83	138	160	160	133	279	701	980	927
97	226	367	390	374	461	373	968	2 288	3 256	3 079
57	143	250	273	321	323	272	531	1 639	2 170	2 052
213	496	755	614	611	669	653	1 968	4 011	5 979	5 537
373	825	1 044	836	781	786	709	3 036	5 354	8 390	7 609
675	1 548	1 892	1 527	1 417	1 505	1 391	3 895	9 955	13 850	13 043
390	757	998	877	798	760	708	2 742	5 288	8 030	7 543
1 053	2 153	2 662	2 207	1 785	1 781	1 610	4 083	13 251	17 334	16 380
2 866	6 167	8 051	6 862	6 247	6 445	5 849	17 502	42 487	59 989	56 170
4,8	10,3	13,4	11,4	10,4	10,7	9,8	29,2	70,8	100	

Tabell J 7 Barnstugor med fritidshemsverksamhet 1973/74. Antal platser och inskrivna barn, länsvis och efter kommunstorlek

Children's day-homes with recreation-centres 1973/74. Number of places and children registered by county, and size of municipality

Län/kommunstorlek	Inskrivna barn födda år							Samtliga inskrivna barn	Samtliga fastställda platser
	1966 ¹	1965	1964	1963	1962	1961	1960/59		
Stockholms	3 104	2 537	1 845	726	245	113	69	8 639	8 624
Uppsala	141	101	79	34	8	1	—	364	342
Södermanlands	127	104	69	18	11	3	1	333	340
Östergötlands	235	227	146	41	12	20	12	693	648
Jönköpings	95	75	31	18	1	—	1	221	225
Kronobergs	51	46	26	3	1	—	—	127	138
Kalmar	93	64	29	8	2	1	1	198	185
Gotlands	45	49	21	4	—	—	—	119	117
Blekinge	24	21	19	2	1	—	—	67	75
Kristianstads	70	66	35	11	5	1	—	188	192
Malmöhus	692	479	215	53	18	10	—	1 467	1 360
Hallands	59	43	13	2	—	—	—	117	120
Göteborgs o Bohus	550	447	228	46	18	1	3	1 293	1 279
Älvsborgs	157	104	41	11	6	—	—	319	322
Skaraborgs	74	55	21	7	3	6	—	166	180
Värmlands	78	56	37	13	2	1	—	187	189
Örebro	291	214	162	21	4	—	2	694	607
Västmanlands	229	213	133	64	12	2	—	653	597
Kopparbergs	51	48	27	10	—	2	—	138	145
Gävleborgs	98	47	27	3	—	1	—	176	180
Västernorrlands	46	42	12	7	—	—	—	107	121
Jämtlands	6	10	10	—	1	—	—	27	30
Västerbottens	35	22	18	6	1	—	—	82	95
Norrbottnens	87	78	43	8	4	2	—	222	220
Summa	6 438	5 148	3 287	1 116	355	164	89	16 597	16 331
<i>Kommunstorlek</i>									
— 9 999	65	30	21	4	3	—	—	123	127
10 000— 14 999	236	151	97	26	4	2	1	517	521
15 000— 19 999	163	117	48	17	6	2	2	355	367
20 000— 29 999	535	466	241	57	16	14	22	1 351	1 299
30 000— 49 999	716	564	306	72	22	17	4	1 701	1 714
50 000— 99 999	1 631	1 107	627	163	51	8	3	3 590	3 606
100 000—199 999	947	788	542	177	42	26	12	2 534	2 355
200 000—	2 145	1 925	1 405	600	211	95	45	6 426	6 342
Summa	6 438	5 148	3 287	1 116	355	164	89	16 597	16 331
I % av totala antalet inskrivna barn	38,8	31,0	19,8	6,7	2,1	1,0	0,6	100	

¹ Inklusive ett fåtal barn födda år 1967.

Tabell J 8 Barnstugor 1973/74. Andelen inskrivna barn i barnstugor efter verksamhetsform, länsvis
 Children's day-homes 1973/74. Proportion of children registered at children's day-homes, by type of activity and by county

Län	Antal inskrivna barn i			
	Daghem	Lekskola	Gemensam barnstugeavdelning	Fritidshem
	i % av samtliga barn födda år 1967/73	i % av samtliga barn födda år 1967/71	i % av samtliga barn födda år 1967/71	i % av samtliga barn födda år 1959/66
Stockholms	15,8	22,0	0,2	5,5
Uppsala	6,9	20,4	0,4	1,4
Södermanlands	5,8	22,1	0,9	1,1
Östergötlands	6,8	20,1	1,0	1,6
Jönköpings	4,5	17,1	0,3	0,6
Kronobergs	5,1	20,9	0,6	0,7
Kalmar	4,6	16,3	0,8	0,7
Gotlands	7,9	22,5	—	1,8
Blekinge	3,3	18,6	—	0,4
Kristianstads	4,0	18,1	0,6	0,6
Malmöhus	9,4	18,8	0,6	1,9
Hallands	4,0	19,1	0,1	0,5
Göteborgs o Bohus	7,8	18,9	0,0	1,7
Älvsborgs	6,1	16,3	0,3	0,7
Skaraborgs	5,0	17,5	0,4	0,5
Värmlands	3,2	15,8	0,5	0,6
Örebro	6,7	19,7	0,4	2,3
Västmanlands	6,7	26,4	1,3	2,1
Kopparbergs	3,9	18,8	0,5	0,4
Gävleborgs	4,7	15,1	2,6	0,5
Västernorrlands	4,6	16,0	0,1	0,4
Jämtlands	2,8	18,9	1,1	0,2
Västerbottens	3,4	19,3	0,1	0,3
Norrbottnens	4,7	17,1	0,4	0,7
Hela riket	7,6	19,3	0,5	1,8

Tabell J 9 Barnstugor med lekskoleverksamhet 1973/74. Antal platser och inskrivna barn, länsvis och efter kommunstorlek
Children's day-homes with nursery-schools 1973/74. Number of places and children registered by county, and size of municipality

Län/kommunstorlek	Inskrivna barn i förmiddagsgrupp födda år					Inskrivna barn	
	1971	1970	1969	1968	1967 ¹	1971	1970
Stockholms	15	91	473	2 038	9 754	9	66
Uppsala	—	12	31	216	1 651	—	3
Södermanlands	—	3	11	228	2 027	—	—
Östergötlands	—	3	41	275	2 630	—	2
Jönköpings	—	—	5	153	1 962	—	—
Kronobergs	—	—	43	156	1 278	—	—
Kalmar	—	—	10	114	1 234	—	—
Gotlands	—	—	3	38	459	—	—
Blekinge	—	—	—	211	882	—	—
Kristianstads	—	—	—	131	1 698	—	—
Malmöhus	9	74	255	748	3 871	7	76
Hallands	—	5	36	87	1 578	—	—
Göteborgs o Bohus	10	98	306	1 161	3 238	9	88
Älvsborgs	—	7	17	331	2 321	—	7
Skaraborgs	—	1	18	105	1 677	—	3
Värmlands	—	—	10	136	1 398	—	1
Örebro	—	11	32	168	1 924	—	—
Västmanlands	1	4	56	662	2 041	—	—
Kopparbergs	—	6	43	185	1 507	—	9
Gävleborgs	—	—	6	141	1 349	—	—
Västernorrlands	—	—	13	97	1 406	—	—
Jämtlands	—	—	22	251	746	—	—
Västerbottens	—	—	9	164	1 622	—	3
Norrbottens	—	—	43	306	1 400	—	3
Summa	35	315	1 483	8 102	49 653	25	261
<i>Kommunstorlek</i>							
— 9 999	—	8	77	557	2 415	—	4
10 000— 14 999	—	3	32	602	4 961	—	5
15 000— 19 999	—	6	60	385	3 706	—	5
20 000— 29 999	—	3	200	894	7 016	—	27
30 000— 49 999	—	22	65	944	9 025	—	10
50 000— 99 999	—	14	97	1 083	10 726	1	17
100 000—199 999	1	63	228	1 184	6 326	—	47
200 000—	34	196	724	2 453	5 478	24	146
Summa	35	315	1 483	8 102	49 653	25	261
I % av totala antalet inskrivna barn	0,0	0,3	1,4	7,5	45,7	0,0	0,2

¹ Inklusive ett fåtal barn födda år 1966.

i eftermiddagsgrupp födda år			Samtliga inskrivna barn			Samtliga fastställda platser
1969	1968	1967 ¹	i för- middags- grupp	i efter- middags- grupp	Totalt	
797	2 843	6 174	12 371	9 889	22 260	12 669
14	309	1 310	1 910	1 636	3 546	1 935
9	268	1 473	2 269	1 750	4 019	2 185
15	366	2 118	2 949	2 501	5 450	3 190
4	165	1 472	2 120	1 641	3 761	2 150
—	103	959	1 477	1 062	2 539	1 531
1	143	1 094	1 358	1 238	2 596	1 504
—	46	294	500	340	840	500
4	261	680	1 093	945	2 038	1 072
1	221	1 332	1 829	1 554	3 383	1 990
280	1 021	3 000	4 957	4 384	9 341	5 108
5	113	1 233	1 706	1 351	3 057	1 775
269	1 127	2 723	4 813	4 216	9 029	5 051
21	364	1 932	2 676	2 324	5 000	2 724
4	66	1 431	1 801	1 504	3 305	1 833
4	167	1 114	1 544	1 286	2 830	1 489
5	252	1 300	2 135	1 557	3 692	2 195
97	695	1 610	2 764	2 402	5 166	2 841
27	319	1 265	1 741	1 620	3 361	1 800
9	138	1 194	1 496	1 341	2 837	1 666
3	88	1 190	1 516	1 281	2 797	1 584
19	46	449	1 019	514	1 533	1 064
9	113	1 153	1 795	1 278	3 073	2 034
26	308	1 182	1 749	1 519	3 268	2 010
1 623	9 542	37 682	59 588	49 133	108 721	61 900
39	301	1 776	3 057	2 120	5 177	3 406
26	630	3 850	5 598	4 511	10 109	5 783
16	446	2 825	4 157	3 292	7 449	4 428
149	1 032	5 730	8 113	6 938	15 051	8 429
54	1 292	7 111	10 056	8 467	18 523	10 214
96	1 593	8 448	11 920	10 155	22 075	12 345
262	1 569	4 656	7 802	6 534	14 336	8 048
981	2 679	3 286	8 885	7 116	16 001	9 247
1 623	9 542	37 682	59 588	49 133	108 721	61 900
1,5	8,8	34,6	54,8	45,2	100	

Tabell J10 Barnstugor med gemensam barnstugeavdelning 1973/74. Antal platser och inskrivna barn, länsvis och efter kommunstorlek
 Children's day-homes with combined day-home sections 1973/74. Number of places and children registered by county, and size of municipality

Län/kommunstorlek	Inskrivna barn mindre än 5 tim/dag födda år							Inskrivna
	1971	1970	1969	1968	1967	1966/62	1961/59	1971
Stockholms	—	—	8	21	44	23	—	4
Uppsala	2	5	4	9	34	2	—	—
Södermanlands	—	—	—	2	76	1	—	4
Östergötlands	—	—	1	17	127	3	—	2
Jönköpings	—	—	—	—	25	—	—	—
Kronobergs	2	—	5	11	24	—	—	7
Kalmar	—	—	4	32	22	1	—	7
Gotlands	—	—	—	—	—	—	—	—
Blekinge	—	—	—	—	—	—	—	—
Kristianstads	—	—	—	—	30	—	—	24
Malmöhus	—	3	9	22	138	9	—	2
Hallands	—	—	—	—	—	—	—	2
Göteborgs o Bohus	—	—	2	1	—	1	—	—
Älvsborgs	—	—	2	5	35	—	—	—
Skaraborgs	—	1	—	1	28	13	—	2
Värmlands	—	—	—	—	21	—	—	10
Örebro	—	—	1	—	36	—	—	9
Västmanlands	—	—	—	—	—	—	—	1
Kopparbergs	—	—	—	—	13	11	—	12
Gävleborgs	—	—	7	56	335	2	—	—
Västernorrlands	—	—	—	—	10	—	—	—
Jämtlands	—	—	—	4	30	1	—	3
Västerbottens	—	—	—	—	10	—	—	2
Norrbottnens	—	—	3	—	6	—	—	—
Summa	4	9	46	181	1 044	67	—	91
<i>Kommunstorlek</i>								
— 9 999	—	—	—	—	—	—	—	—
10 000— 14 999	—	—	3	9	47	33	—	16
15 000— 19 999	2	—	1	2	18	—	—	8
20 000— 29 999	—	1	11	33	244	6	—	18
30 000— 49 999	—	1	13	36	60	6	—	34
50 000— 99 999	—	—	6	66	501	20	—	7
100 000—199 999	2	5	4	20	159	2	—	5
200 000—	—	2	8	15	15	—	—	3
Summa	4	9	46	181	1 044	67	—	91
I % av totala antalet inskrivna barn	0,1	0,3	1,6	6,2	36,0	2,3	—	3,1

barn minst 5 tim/dag födda år						Samtliga inskrivna barn			Samtliga fastställda platser
1970	1969	1968	1967	1966/62	1961/59	mindre än 5 tim/dag	minst 5 tim/dag	Totalt	
11	31	48	44	29	—	96	167	263	217
—	—	10	7	16	—	56	33	89	70
10	25	29	14	1	—	79	83	162	75
3	13	41	59	2	—	148	120	268	180
—	7	22	8	—	—	25	37	62	54
4	7	7	—	—	—	42	25	67	45
9	8	20	18	—	—	59	62	121	85
—	—	—	—	—	—	—	—	—	—
—	—	—	—	—	—	—	—	—	—
12	9	12	21	—	—	30	78	108	83
8	33	50	50	1	2	181	146	327	248
5	4	5	2	—	—	—	18	18	15
—	2	1	3	—	—	4	6	10	25
2	13	12	13	—	—	42	40	82	72
1	4	16	16	1	—	43	40	83	65
9	6	15	25	15	—	21	80	101	65
5	7	7	6	1	—	37	35	72	57
5	9	84	151	26	—	—	276	276	285
10	6	13	37	4	—	24	82	106	97
—	6	22	58	1	—	400	87	487	210
—	—	2	6	6	—	10	14	24	30
7	10	22	9	—	—	35	51	86	95
3	—	2	1	1	—	10	9	19	15
1	5	17	37	4	—	9	64	73	66
105	205	457	585	108	2	1 351	1 553	2 904	2 154
—	—	4	2	4	—	—	10	10	15
21	26	47	61	14	—	92	185	277	213
6	2	10	14	—	—	23	40	63	45
23	51	71	72	12	—	295	247	542	361
28	48	77	84	26	2	116	299	415	363
16	35	88	122	8	—	593	276	869	550
8	32	151	224	44	—	192	464	656	577
3	11	9	6	—	—	40	32	72	30
105	205	457	585	108	2	1 351	1 553	2 904	2 154
3,6	7,1	15,7	20,1	3,7	0,1	46,5	53,5	100	

Tabell J 11 Barnstugor 1973/74 efter antal timmars öppethållande per dag
 Children's day-homes 1973/74 by the number of hours a day they are open

Typ av barnstuga	Måndag—Fredag (tim/dag)							Lördag (tim/dag)						
	—3,0	3,5— 5,0	5,5— 6,0	6,5— 8,0	8,5— 12,0	12,5— 16,0	16,5	Summa	—3,0	3,5— 5,0	5,5— 6,0	6,5— 8,0	8,5	Summa
Daghem	—	17	12	7	1 557	72	—	1 665	—	4	4	131	53	192
Fritidshem	—	9	19	6	888	4	—	926	—	—	—	39	2	41
Lekskola	550	123	2 402	34	4	—	—	3 113	2	—	8	—	—	10
Gemensam barnstugeavd	—	2	17	7	83	—	—	109	—	—	—	1	—	1

Tabell J 12 Barnstugor (utom lekskolor) 1973/74 efter öppningstid
 Children's day-homes (excluding nursery-schools) 1973/74 by the time they open

Typ av barnstuga	Öppningstid											
	Måndag—Fredag							Lördag				Summa
	—6,15	6,30— 6,45	7,00— 7,15	7,30— 8,30	8,45— 9,45	10,00—	Summa	—6,15	6,30— 7,15	7,30— 8,15	8,30	
Daghem	97	1 478	41	41	7	1	1 665	4	169	15	4	192
Fritidshem	24	493	270	104	5	30	926	1	39	1	—	41
Gemensam barnstugeavd	13	58	11	25	1	1	109	—	—	—	—	1

Tabell J 13 Barnstugor (utom lekškolor) 1973/74 efter stängningstid
 Children's day-homes (excluding nursery-schools) 1973/74 by the time they close

Typ av barnstuga	Stängningstid										
	Måndag—Fredag					Lördag					
	—16,00	16,15— 17,45	18,00— 18,30	18,45— 19,30	19,45—	Summa	—13,30	13,45— 14,15	14,30— 15,00	15,15—	Summa
Daghem	34	116	1 440	61	14	1 665	42	78	52	20	192
Fritidshem	2	219	702	3	—	926	6	31	2	2	41
Gemensam barnstugeavd	26	19	63	1	—	109	—	—	1	—	1

Tabell J 14 Barnstugor 1973/74 efter antal dagars öppethållande per år
 Children's day-homes 1973/74 by the number of days they are open a year

Typ av barnstuga	Öppethållande (dagar per år)						
	—150	151— 180	181— 200	201— 250	251— 300	301—	Summa
Daghem	69	23	31	1 266	260	16	1 665
Fritidshem	41	18	116	684	66	1	926
Lekškola	523	2 140	412	32	5	1	3 113
Gemensam barnstugeavd	5	15	4	75	10	—	109

Tabell J 15 Barnstugor 1973/74. Antal anställda fördelade efter verksamhetsform, länsvis
 Children's day-homes 1973/74. Number of employees distributed by type of activity, by county

Län/Kommunstorlek	Totala antalet avdelningar	Antal anställda					
		Daghem			Fritidshem		
		Heltidsanställd	deltidsanställd	timanställd	Heltidsanställd	deltidsanställd	timanställd
Stockholms	3 011	3 989	640	106	705	509	110
Uppsala	253	338	83	11	33	15	—
Södermanlands	260	224	62	4	35	13	10
Östergötlands	418	418	57	8	71	9	—
Jönköpings	237	215	4	4	28	4	—
Kronobergs	165	114	21	8	8	3	5
Kalmar	173	156	23	1	12	11	6
Gotlands	69	66	36	2	8	10	—
Blekinge	99	76	6	1	6	4	—
Kristianstads	194	146	17	1	13	3	3
Malmöhus	860	993	153	15	100	60	7
Hallands	165	142	13	1	11	6	—
Göteborgs o Bohus	769	875	58	9	147	17	4
Älvsborgs	362	382	94	10	31	10	1
Skaraborgs	208	198	35	4	21	1	2
Värmlands	166	136	14	1	21	4	—
Örebro	297	287	11	1	59	42	1
Västmanlands	345	289	52	4	71	5	1
Kopparbergs	187	146	17	3	20	—	—
Gävleborgs	207	184	23	1	15	9	1
Västernorrlands	175	178	17	2	13	2	—
Jämtlands	109	48	2	—	4	—	—
Västerbottens	201	139	9	10	11	1	—
Norrbottens	224	209	22	8	16	12	1
Summa	9 154	9 948	1 469	215	1 459	750	152
<i>Kommunstorlek</i>							
— 9 999	285	135	28	8	7	7	1
10 000— 14 999	621	489	85	10	47	26	3
15 000— 19 999	434	334	57	4	29	18	3
20 000— 29 999	1 022	921	146	20	115	56	34
30 000— 49 999	1 300	1 281	265	63	167	67	11
50 000— 99 999	2 047	2 420	298	46	389	117	26
100 000—199 999	1 232	1 406	188	18	254	70	3
200 000—	2 213	2 962	402	46	451	389	71
Summa	9 154	9 948	1 469	215	1 459	750	152

¹ Inklusive föreståndare.

Lekskola			Gemensam barnstuge- avdelning			Ej avdelningsbunden personal ¹			Summa	% män
Heltids- anställd	deltids- anställd	tim- anställd	Heltids- anställd	deltids- anställd	tim- anställd	Heltids- anställd	deltids- anställd	tim- anställd		
431	607	222	40	7	5	1 125	822	1 474	10 792	3,7
62	72	26	8	4	—	118	35	163	968	1,5
79	57	31	12	7	—	89	33	153	809	1,5
78	92	12	26	8	1	165	61	234	1 240	0,8
61	86	4	6	1	—	66	133	86	698	1,6
33	58	24	3	—	1	42	34	83	437	1,6
44	51	4	8	1	1	52	39	109	518	1,5
13	16	17	—	—	—	18	2	47	235	1,7
41	18	4	—	—	—	20	34	34	244	—
79	59	10	7	3	—	44	31	127	543	1,5
199	122	45	26	4	—	373	131	377	2 605	1,7
51	56	4	3	—	—	46	16	55	404	1,5
173	141	12	4	—	—	361	157	321	2 279	1,3
70	81	30	9	1	—	144	53	242	1 158	1,7
67	50	4	7	—	3	64	37	115	608	2,0
59	45	14	13	3	—	39	8	111	468	2,4
57	90	—	9	1	—	114	90	167	929	0,6
74	113	10	28	1	2	101	26	83	860	1,4
62	58	14	8	—	2	45	31	115	521	2,7
58	43	6	13	13	—	52	48	116	582	1,0
71	48	8	4	1	—	55	31	108	538	2,0
36	46	27	10	—	—	21	32	93	319	3,8
58	83	25	3	—	—	51	23	156	569	1,9
65	64	4	5	—	1	72	38	139	656	0,6
2 021	2 156	557	252	55	16	3 277	1 945	4 708	28 980	2,3
105	129	45	1	—	1	50	51	235	803	1,6
184	212	63	25	1	3	176	128	404	1 856	1,5
143	153	35	4	—	1	113	60	307	1 261	1,3
244	269	63	46	18	2	321	219	587	3 061	2,0
337	315	39	49	2	7	417	208	761	3 989	2,3
428	404	76	54	21	1	760	316	1 069	6 425	1,9
224	303	42	68	11	1	504	257	505	3 854	1,7
356	371	194	5	2	—	936	706	840	7 731	3,5
2021	2 156	557	252	55	16	3 277	1 945	4 708	28 980	2,3

Tabell J 16 Barnstugor 1973/74. Antal anställda fördelade efter funktion och typ av barnstuga
 Children's day-homes 1973/74. Number of employees distributed by function and type of children's day-home

Funktion	Antal anställda															Summa
	En-bart dag-hems-avd	En-bart fritids-hems-avd	En-bart lek-skole-avd	En-bart gem. barnstuge-avd	Dag-hems- och fritids-hems-avd	Dag-hems- och lek-skole-avd	Dag-hems- och gem. barnstuge-avd	Dag-hems-, fritids-hems- och lek-skole-avd	Dag-hems-, fritids-hems- och gem. barnstuge-avd	Dag-hems-, lek-skole- och gem. barnstuge-avd	Dag-hems-, fritids-hems-, lek-skole- och gem. barnstuge-avd	Fritids-hems- och lek-skole-avd	Fritids-hems- och gem. barnstuge-avd	Fritids-hems-, lek- och gem. barnstuge-avd	Lek-skole- och gem. barnstuge-avd	
<i>Personal i arbete med barn¹</i>																
Heltidsanställd	6 450	718	1 838	96	2 628	1 285	199	1 940	68	121	57	99	55	9	28	15 591
Deltidsanställd	1 120	477	1 877	19	428	335	42	437	16	14	13	91	11	2	10	4 892
Timanställd	205	113	548	4	65	49	4	68	6	5	2	7	1	—	3	1 080
<i>Ekonomipersonal</i>																
Heltidsanställd	554	17	2	5	294	121	17	173	9	10	5	2	5	2	2	1 218
Deltidsanställd	433	29	22	7	141	81	21	58	1	5	3	5	1	—	1	808
Timanställd	125	29	79	6	36	36	2	28	—	2	1	2	—	—	2	348
<i>Övrig personal</i>																
Heltidsanställd	65	5	23	—	30	7	—	14	—	3	1	—	—	—	—	148
Deltidsanställd	258	32	170	2	74	71	5	51	—	5	—	7	—	—	—	675
Timanställd	851	293	2 112	29	286	235	28	288	17	17	12	34	4	3	11	4 220
Summa	10 061	1 713	6 671	168	3 982	2 220	318	3 057	117	182	94	247	77	16	57	28 980
%män	1,6	10,8	0,9	1,2	2,8	1,0	1,6	3,0	4,3	1,6	—	4,5	3,9	—	—	2,3

¹ Inklusive föreståndare.

Tabell J 17 Barnstugor 1973/74. Antal anställda fördelade efter utbildning och verksamhetsform
 Children's day-homes 1973/74. Number of employees distributed by training and type of activity

Verksamhetsform	Antal anställda						Summa ²	Ekonomi- personal	Övrig personal	Summa	Totalt
	Med förskol- lärar- utbild- ning	Med fritids- pedagog- utbild- ning	Med barna- vårds- lärar- utbild- ning	Med barn- skötar- utbild- ning	Med annan barna- vårdsut- bildning	Utan särskild barna- vårdsut- bildning					
<i>Daghem</i>											
Heltidsanställd	4 206	42	40	4 841	115	705	9 949	—	—	—	9 949
Deltidsanställd	392	6	4	809	26	232	1 469	—	—	—	1 469
Timanställd	7	—	2	68	4	134	215	—	—	—	215
<i>Fritidshem</i>											
Heltidsanställd	96	714	4	198	119	328	1 459	—	—	—	1 459
Deltidsanställd	68	81	2	159	60	381	751	—	—	—	751
Timanställd	1	3	—	15	8	125	152	—	—	—	152
<i>Lekskola</i>											
Heltidsanställd	1 682	13	—	51	32	243	2 021	—	—	—	2 021
Deltidsanställd	1 730	19	3	89	57	258	2 156	—	—	—	2 156
Timanställd	42	5	3	88	25	394	557	—	—	—	557
<i>Gemensam barnstugeavd</i>											
Heltidsanställd	131	10	—	89	3	19	252	—	—	—	252
Deltidsanställd	32	—	—	16	—	7	55	—	—	—	55
Timanställd	—	—	—	4	2	10	16	—	—	—	16
<i>Ej avdelningsbunden personal¹</i>											
Heltidsanställd	1 414	109	22	179	76	109	1 909	1 218	148	1 366	3 275
Deltidsanställd	150	6	18	205	15	68	462	808	675	1 483	1 945
Timanställd	9	3	2	31	4	91	140	348	4 220	4 568	4 708
Summa	9 960	1 011	100	6 842	546	3 104	21 563	2 374	5 043	7 417	28 980

¹ Inklusive föreståndare.

² Avser personal i arbete med barn; inklusive föreståndare.

Tabell J 18 Barnstugor 1973/74 med lekskolegrupp i verksamhet 2—3 dagar per vecka. Antal barnstugor, avdelningar, inskrivna barn och anställda, länsvis
Children's day-homes 1973/74 with nursery-school group activities 2—3 days a week. Number of children's day-homes, sections, children registered and employees, by county

Län	Antal barnstugor	Antal lekskolegrupper med verksamhet		Inskrivna barn i				
		minst 4 dagar/vecka	2—3 dagar/vecka	Daghem	Fritidshem	Lekskola		
				födda år 1967/1973	födda år 1959/66	födda år		
						1967	1968	1969/71
Stockholms	22	7	38	28	53	192	142	210
Uppsala	9	—	19	75	—	236	75	8
Södermanlands	18	—	40	—	—	367	220	12
Östergötlands	20	3	32	15	—	265	173	24
Jönköpings	13	—	30	12	—	344	92	5
Kronobergs	30	1	41	—	—	319	132	42
Kalmar	18	—	32	31	—	441	30	—
Gotlands	13	—	18	—	—	236	28	—
Blekinge	3	—	8	—	—	91	58	3
Kristianstads	4	—	9	—	—	84	54	—
Malmöhus	24	7	51	61	—	342	392	242
Hallands	17	2	30	—	—	377	98	31
Göteborgs o Bohus	12	2	29	—	—	237	112	21
Älvsborgs	26	—	70	46	—	678	347	3
Skaraborgs	18	2	48	68	14	667	110	13
Värmlands	7	—	11	—	—	135	58	5
Örebro	9	—	13	—	—	153	35	—
Västmanlands	14	—	25	14	—	179	103	4
Kopparbergs	16	2	27	—	—	315	88	37
Gävleborgs	13	—	19	—	—	169	75	6
Västernorrlands	8	—	13	30	—	165	43	7
Jämtlands	38	—	50	—	—	237	218	20
Västerbottens	75	4	94	—	—	977	184	11
Norrbottens	4	1	33	28	—	39	20	—
Hela riket	431	31	780	408	67	7 245	2 887	704

Gemensam barnstuge- avd	Summa	Antal platser			Gemensam barnstuge- avd	Summa	Antal anställda	
		Daghem	Fritids- hem	Lekskola			Heltid	Samtliga
—	625	30	45	430	—	505	12	66
—	394	77	—	132	—	209	19	47
—	599	—	—	310	—	310	1	46
—	477	15	—	326	—	341	4	41
—	453	15	—	233	—	248	7	38
—	493	—	—	426	—	426	—	53
—	502	27	—	325	—	352	11	43
—	264	—	—	199	—	199	1	29
—	152	—	—	50	—	50	—	8
—	138	—	—	100	—	100	2	9
—	1 037	60	—	453	—	513	22	89
—	506	—	—	345	—	345	4	28
—	370	—	—	240	—	240	5	26
—	1 074	42	—	634	—	676	14	83
21	893	70	15	331	20	436	28	61
—	198	—	—	122	—	122	3	17
—	188	—	—	170	—	170	2	26
—	300	15	—	252	—	267	4	22
—	440	—	—	268	—	268	6	29
—	250	—	—	202	—	202	8	22
—	245	30	—	155	—	185	10	24
—	475	—	—	388	—	388	13	109
—	1 172	—	—	969	—	969	19	198
—	87	30	—	55	—	85	5	17
21	11 332	411	60	7 115	20	7 606	200	1 131

FAMILJEDAGHEM**Family day-homes****Beskrivning**

Description

Sammanfattning

Antalet inskrivna barn i kommunala familjedaghem den 1 oktober 1974 var 59 678. Detta är en ökning med 18 % jämfört med 1 oktober 1973. Antalet förskolebarn (barn under 7 år) i familjedaghem uppgick till 43 513 eller 73 % av samtliga familjedaghemsbarn. De flesta eller 96 % av familjedaghemsbarnen var under 10 år.

Antalet kommunala familjedaghem med dagbarn den 1 oktober 1974 uppgick till 27 426. 58 % av dessa familjedaghem hade enbart tillsyn av förskolebarn.

Kommunala familjedaghem fanns i oktober 1974 i 231 eller 83 % av rikets 278 kommuner.

6 % av samtliga förskolebarn var inskrivna i familjedaghem den 1 oktober 1974. Andelen varierade dock betydligt mellan olika delar av landet. Vid jämförelse kommunvis var mellan 0 % och 17 % av kommunernas förskolebarn inskrivna.

Bakgrund

I denna årsbok redovisas de familjedaghem där dagbarnvårdaren den 1 oktober 1974 var anställd av kommun enligt kollektivavtal och där barn samtidigt stod under dagbarnvårdarens tillsyn. Således ingår inte de familjedaghem där dagbarnvårdaren hade annat anställningsförhållande än ovanstående eller de familjedaghem som inte hade barn under tillsyn den 1 oktober 1974.

I tabellerna K2 och K3 har jämförelse gjorts mellan antal barn i familjedaghem och

Summary

The number of children registered at family day-homes on 1st October 1974 was 59,678, a 18 % increase compared with 1st October 1973. The number of pre-school children was 43,513 or 73 % of all children at family day-homes. 96 % of children at family day-homes were younger than 10 years old.

The number of family day-homes on 1st October 1974 was 27,426. In 58 % of these homes only pre-school children were being cared for.

In 83 % or 231 of the country's 278 municipalities there were family day-homes in operation in October 1974.

6 % of all pre-school children were registered at family day-homes on 1st October 1974. The proportion varied considerably in different parts of the country. In a comparison by municipality between 0 % and 17 % of the communes pre-school children were registered.

Background

The figures in this Yearbook relate to family day-homes on 1st October 1974 where the person in charge was employed by the local authority, the municipality, in accordance with a collective pay agreement and where she had children in her care. Family day-homes where the person in charge had different conditions of employment or where no children were being cared for on 1st October 1974 have not been included.

In tables K2 and K3 a comparison has

samtliga barn. Uppgiften om samtliga barn har hämtats från registret över totalbefolkningen (RTB) och avser förhållandena den 1 juli 1974.

Med annan barnavårdsutbildning avses i tabellerna sådan utbildning som beträffande utbildningens längd överstiger barnskötarutbildningen (34 veckor) och beträffande innehållet är relativt likartad.

Statistiken över familjedaghemmen bygger på uppgifter som barnavårdsnämnderna/sociala centralnämnderna årligen insänder till statistiska centralbyrån.

Utöver nedstående uppgifter finns även redovisning på kommunnivå.

Tabeller

- K 1. Familjedaghem den 1 oktober 1974 fördelade efter antal dagbarn per familjedaghem, länsvis
- K 2. Antal dagbarn födda år 1968—1974 i familjedaghem den 1 oktober 1974, länsvis
- K 3. Antal dagbarn födda år 1960—1967 i familjedaghem den 1 oktober 1974, länsvis
- K 4. Familjedaghem den 1 oktober 1974. Antal dagbarnvårdare fördelade efter utbildning, länsvis
- K 5. Familjedaghem den 1 oktober 1974 fördelade efter antal egna barn per familjedaghem, länsvis
- K 6. Familjedaghem den 1 oktober 1974 fördelade efter antal dagbarn per familjedaghem och dagbarnvårdarens utbildning
- K 7. Familjedaghem den 1 oktober 1974. Antal dagbarn per familjedaghem och dagbarnens ålder

been made between the number of children in family day-homes and the total number of children. The data on the total number of children, which relate to conditions on 1st July 1974, have been abstracted from the Register of the Total Population (RTB).

“Some other child-care training” is taken in the tables to be training longer in duration than that for childrens nurses (34 weeks) and one of a comparable nature.

The statistics of the family day-homes are based on data sent annually by the Child Welfare Committees/Central Social Committees to the National Central Bureau of Statistics (SCB).

Besides the following data, data on a municipal level has been published.

Tables

- K 1. Family day-homes on 1st October 1974 distributed by number of children per family day-home, by county
- K 2. Number of children born 1968—1974 at family day-homes on 1st October 1974, by county
- K 3. Number of children born 1960—1967 at family day-homes on 1st October 1974, by county
- K 4. Family day-homes on 1st October 1974. Number of family child-minders distributed by education, by county
- K 5. Family day-homes on 1st October 1974 distributed by number of own children per family day-home, by county
- K 6. Family day-homes on 1st October 1974 distributed by number of children per family day-home and by the child-minders education
- K 7. Family day-homes on 1st October 1974. Number of children per family day-home and children's age

K 8. Familjedaghem den 1 oktober 1974 fördelade efter antal dagbarn och antal egna barn per familjedaghem

K 9. Familjedaghem den 1 oktober 1974 fördelade efter dagbarnvårdarens utbildning och ålder

K 8. Family day-homes on 1st October 1974 distributed by number of children at day-homes and number of own children per family day-home

K 9. Family day-homes on 1st October 1974 distributed by the child-minder's education and age

List of terms

annan barnvårds- utbildning	some other child-care training	genomgått dagbarn- vårdarkurs	attended a family child- minder's course
anställda	employed	genomsnittlig(a)	average
anställningstid	period of employment	hela riket	the whole country
antal	number	i % av	as a percentage of
barn/barnens	children/children's	kommun/kommuner	commune/communes
barnskötarutbildning	children's nurse training	län	county
dagbarn	children at (family) day-home	med	with
dagbarnvårdare	family child-minder	mindre än	less than
egna barn	own children	månad	month
ej	not	per	per
eller flera	or more	samtliga	all
familjedaghem	family day-homes	summa	total
födda	born	uppgift saknas	data not available
förskolebarn	nursery-school children	utan särskild barna- vårdsutbildning	no special child-care training
förskollärarytbildning	nursery-school teacher training	utbildning	education
		ålder	age
		år	year

Tabell K 1 Familjedaghem den 1 oktober 1974 fördelade efter antal dagbarn per familjedaghem, länsvis
 Family day-homes on 1st October 1974 distributed by number of children per family day-home, by county

Län	Antal kom- muner i länet	Antal kommu- ner med familje- daghem	Antal familjedaghem med					Summa	Samtliga dagbarn	Dag- barnens genom- snittliga ålder
			1 dagbarn	2 dagbarn	3 dagbarn	4 dagbarn	5 eller flera dagbarn			
Stockholms	23	22	2 063	2 118	1 215	700	512	6 608	15 575	4,9
Uppsala	6	4	275	192	118	55	11	651	1 289	4,3
Södermanlands	7	6	335	345	154	59	21	914	1 835	4,9
Östergötlands	12	9	600	517	372	194	132	1 815	4 249	4,8
Jönköpings	11	9	325	278	95	36	20	754	1 411	4,0
Kronobergs	8	8	250	199	82	36	23	590	1 162	4,2
Kalmar	12	8	218	232	114	51	27	642	1 371	4,4
Gotlands	1	1	93	106	81	41	31	352	877	3,8
Blekinge	5	5	210	220	87	38	16	571	1 147	4,2
Kristianstads	13	13	289	239	97	39	29	693	1 370	3,9
Malmöhus	21	19	619	730	562	379	302	2 592	6 931	4,2
Hallands	6	5	219	180	82	34	9	524	1 008	4,4
Göteborgs o Bohus	15	12	579	568	333	130	47	1 657	3 479	4,5
Älvsborgs	18	15	608	479	236	104	37	1 464	2 892	4,4
Skaraborgs	16	15	375	257	75	35	6	748	1 284	4,1
Värmlands	16	16	426	253	107	43	25	854	1 557	4,6
Örebro	11	10	593	440	247	143	49	1 472	3 048	4,3
Västmanlands	11	9	320	383	247	114	87	1 151	2 766	4,5
Kopparbergs	15	12	193	147	82	27	19	468	943	4,6
Gävleborgs	10	9	499	266	105	45	12	927	1 588	4,6
Västernorrlands	7	6	242	203	94	45	20	604	1 210	4,5
Jämtlands	8	3	97	94	54	23	16	284	623	4,2
Västerbottens	12	7	322	309	95	35	19	780	1 466	3,7
Norrbottnens	14	8	117	124	52	14	4	311	597	4,6
Hela riket	278	231	9 867	8 879	4 786	2 420	1 474	27 426	59 678	4,5

Tabell K 2 Antal dagbarn födda år 1968—1974 i familjedaghem den 1 oktober 1974, länsvis
Number of children born 1968—1974 at family day-homes on 1st October 1974, by county

Län	Antal dagbarn födda år ¹							Summa	Dagbarn födda år			Samtliga dagbarn födda år 1968/74 i % av samtliga barn födda år 1968/74
	1974	1973	1972	1971	1970	1969	1968		1973/74 i % av samtliga barn födda år 1973/74	1970/72 i % av samtliga barn födda år 1970/72	1968/69 i % av samtliga barn födda år 1968/69	
Stockholms	322	1 798	2 205	1 921	1 514	1 285	1 317	10 362	6,7	8,9	6,8	7,8
Uppsala	28	155	208	203	144	136	120	994	3,4	5,2	3,8	4,3
Södermanlands	41	204	210	223	172	200	199	1 249	4,7	5,9	5,5	5,5
Östergötlands	67	496	665	497	441	399	372	2 937	6,9	10,0	7,4	8,5
Jönköpings	53	238	213	183	164	159	114	1 124	4,6	4,4	3,1	4,0
Kronobergs	44	160	153	132	150	156	120	915	5,8	6,2	5,7	6,0
Kalmar	41	203	179	143	156	149	156	1 027	5,3	5,1	4,9	5,1
Gotlands	32	144	163	114	89	85	94	721	15,8	16,6	12,5	15,2
Blekinge	28	171	185	161	139	96	111	891	6,3	7,7	4,7	6,4
Kristianstads	46	197	242	203	162	140	148	1 138	4,7	5,6	3,9	4,9
Malmöhus	184	1 052	1 094	973	761	657	656	5 377	8,2	9,6	6,8	8,4
Hallands	24	145	140	120	125	106	87	747	3,6	4,0	3,1	3,6
Göteborgs o Bohus	83	477	544	425	362	308	289	2 488	3,7	4,6	3,2	4,0
Älvsborgs	48	358	476	344	330	316	301	2 173	4,7	6,4	5,1	5,6
Skaraborgs	52	195	181	159	172	129	107	995	4,6	4,8	3,1	4,2
Värmlands	47	186	193	192	169	172	165	1 124	4,5	5,4	4,8	5,0
Örebro	72	418	447	393	370	335	283	2 318	9,0	11,0	8,4	9,7
Västmanlands	73	419	392	311	284	233	267	1 979	9,1	8,8	6,4	8,1
Kopparbergs	20	128	125	110	94	96	83	656	2,9	3,2	2,5	2,9
Gävleborgs	41	184	224	189	172	162	166	1 138	4,3	5,4	4,4	4,8
Västernorrlands	13	127	195	138	163	126	166	928	2,9	5,0	4,2	4,3
Jämtlands	17	81	116	79	64	65	64	486	4,2	5,5	4,1	4,8
Västerbottens	68	226	228	213	183	202	169	1 289	6,1	6,8	5,8	6,3
Norrbottnens	12	61	86	79	65	72	82	457	1,3	2,1	2,0	1,9
Hela riket	1 456	7 823	8 864	7 505	6 445	5 784	5 636	43 513	5,6	6,8	5,2	6,0

¹ Födda år 1968—1974 = förskolebarn.

Tabell K 3 Antal dagbarn födda år 1960—1967 i familjedaghem den 1 oktober 1974, länsvis
 Number of children born 1960—1967 at family day-homes on 1st October 1974, by county

Län	Antal dagbarn födda år ¹						Summa	Dagbarn födda år		Samtliga dagbarn födda år 1960/67	Samtliga dagbarn i % av samtliga barn födda år 1960/74
	1967	1966	1965	1964	1963	1960/62		1964/67 i % av samtliga barn födda år 1964/67	1960/63 i % av samtliga barn födda år 1960/63		
Stockholms	1 718	1 414	1 096	617	241	127	5 213	5,6	0,5	3,2	5,3
Uppsala	129	78	53	23	6	6	295	2,0	0,1	1,1	2,6
Södermanlands	225	174	115	49	15	8	586	3,5	0,2	1,9	3,5
Östergötlands	437	379	250	147	67	32	1 312	5,1	0,5	3,0	5,4
Jönköpings	128	79	55	16	6	3	287	1,5	0,1	0,8	2,2
Kronobergs	108	85	38	14	1	1	247	2,4	0,0	1,3	3,4
Kalmar	135	119	65	15	6	4	344	2,3	0,1	1,3	2,9
Gotlands	81	39	26	8	2	—	156	4,5	0,1	2,4	7,7
Blekinge	105	73	56	18	2	2	256	2,6	0,0	1,4	3,6
Kristianstads	128	57	30	12	3	2	232	1,4	0,0	0,8	2,5
Malmöhus	638	463	305	111	31	6	1 554	3,6	0,1	1,9	4,8
Hallands	115	77	39	23	6	1	261	1,9	0,1	1,0	2,2
Göteborgs o Bohus	362	287	177	99	48	18	991	2,3	0,2	1,3	2,5
Älvsborgs	328	255	80	32	18	6	719	2,7	0,1	1,5	3,3
Skaraborgs	144	84	43	13	5	—	289	1,7	0,0	0,9	2,4
Värmlands	196	116	79	28	10	4	433	2,6	0,1	1,4	2,9
Örebro	325	228	137	27	7	6	730	4,4	0,1	2,4	5,6
Västmanlands	287	212	152	95	31	10	787	4,3	0,3	2,4	4,9
Kopparbergs	130	87	53	14	2	1	287	1,7	0,0	0,9	1,8
Gävleborgs	177	147	95	26	3	2	450	2,6	0,0	1,4	2,8
Västernorrlands	137	83	38	18	5	1	282	1,8	0,0	1,0	2,4
Jämtlands	68	38	19	9	3	—	137	1,8	0,0	1,0	2,5
Västerbottens	103	56	10	5	2	1	177	1,2	0,0	0,7	3,1
Norrbottnens	50	46	22	15	7	—	140	0,8	0,0	0,4	1,0
Hela riket	6 254	4 676	3 033	1 434	527	241	16 165	3,1	0,2	1,8	3,6

¹ Födda år 1960—1967 = skolbarn.

Tabell K 4 Familjedaghem den 1 oktober 1974. Antal dagbarnvårdare fördelade efter utbildning, länsvis
Family day-homes on 1st October 1974. Number of family child-minders distributed by education, by county

Län	Dagbarnvårdarens genomsnittliga anställningstid	Dagbarnvårdarens genomsnittliga ålder	Antal dagbarnvårdare som genomgått dagbarnvårdarkurs	Summa dagbarnvårdare	Därav antal dagbarnvårdare		Antal dagbarnvårdare utan särskild barnavårdsutbildning som ej genomgått dagbarnvårdarkurs
					med förskolläro-, barnskötar- eller annan barnavårdsutbildning	utan särskild barnavårdsutbildning	
Stockholms	2,5	35,8	1 984	6 608	396	3 573	2 133
Uppsala	2,6	36,0	148	651	72	471	337
Södermanlands	3,0	38,3	320	914	33	526	282
Östergötlands	3,0	38,4	513	1 815	25	713	246
Jönköpings	2,9	38,5	260	754	34	644	413
Kronobergs	2,9	39,0	187	590	8	138	41
Kalmar	3,0	39,7	260	642	38	512	279
Gotlands	3,2	36,8	217	352	16	305	90
Blekinge	1,9	37,9	193	571	14	352	191
Kristianstads	2,5	38,5	122	693	24	410	320
Malmöhus	4,0	38,8	1 339	2 592	140	1 217	518
Hallands	2,7	37,8	210	524	17	273	73
Göteborgs o Bohus	2,4	36,2	669	1 657	88	908	335
Älvsborgs	2,8	38,0	337	1 464	25	1 067	759
Skaraborgs	2,3	37,7	140	748	16	410	279
Värmlands	2,4	39,0	356	854	33	502	210
Örebro	3,3	38,2	334	1 472	50	408	212
Västmanlands	2,7	37,2	395	1 151	23	879	559
Kopparbergs	3,0	40,1	151	468	9	345	200
Gävleborgs	2,9	39,1	173	927	7	433	290
Västernorrlands	2,9	38,0	271	604	19	401	137
Jämtlands	2,8	37,7	70	284	4	170	105
Västerbottens	2,0	37,3	335	780	24	620	345
Norrbottnens	1,8	38,0	129	311	9	164	60
Hela riket	2,8	37,5	9 113	27 426	1 124	15 441	8 414

Tabell K 5 Familjedaghem den 1 oktober 1974 fördelade efter antal egna barn per familjedaghem, länsvis
 Family day-homes on 1st October 1974 distributed by number of own children per family day-home, by county

Län	Antal familjedaghem med					Summa	Genomsnittligt antal dagbarn och egna barn per familjedaghem
	0 eget barn	1 eget barn	2 egna barn	3 egna barn	4 eller flera egna barn		
Stockholms	998	1 488	3 173	841	108	6 608	4,0
Uppsala	191	141	239	69	11	651	3,3
Södermanlands	228	191	355	122	18	914	3,5
Östergötlands	511	477	652	157	18	1 815	3,6
Jönköpings	152	161	340	88	13	754	3,4
Kronobergs	153	136	226	69	6	590	3,4
Kalmar	187	163	238	50	4	642	3,4
Gotlands	69	76	155	47	5	352	4,0
Blekinge	139	136	229	62	5	571	3,4
Kristianstads	192	174	265	56	6	693	3,3
Malmöhus	663	626	1 052	225	26	2 592	4,0
Hallands	117	115	228	58	6	524	3,4
Göteborgs o Bohus	289	424	752	175	17	1 657	3,6
Älvsborgs	466	301	531	147	19	1 464	3,3
Skaraborgs	202	169	282	79	16	748	3,1
Värmlands	274	216	286	70	8	854	3,0
Örebro	350	354	592	156	20	1 472	3,5
Västmanlands	240	257	533	109	12	1 151	3,9
Kopparbergs	151	125	152	36	4	468	3,2
Gävleborgs	313	220	303	77	14	927	2,9
Västernorrlands	154	169	224	53	4	604	3,3
Jämtlands	67	58	130	27	2	284	3,6
Västerbottens	182	189	323	73	13	780	3,3
Norrbottnens	79	89	113	26	4	311	3,2
Hela riket	6 367	6 455	11 373	2 872	359	27 426	3,6

Tabell K 6 Familjedaghem den 1 oktober 1974 fördelade efter antal dagbarn per familjedaghem och dagbarnvårdarens utbildning
 Family day-homes on 1st October 1974 distributed by number of children per family day-home and by the child-minder's education

	Antal familjedaghem med					Summa
	1 dag- barn	2 dag- barn	3 dag- barn	4 dag- barn	5 eller flera dagnbarn	
<i>Dagbarnvårdarens ålder</i>						
—19 år	42	36	9	6	1	94
20—24 år	561	475	180	74	25	1 315
25—29 år	2 005	2 005	1 043	410	157	5 620
30—34 år	2 023	2 352	1 262	655	380	6 672
35—39 år	1 360	1 428	929	493	340	4 550
40—49 år	1 725	1 442	897	545	418	5 027
50— år	2 151	1 141	466	237	153	4 148
Summa	9 867	8 879	4 786	2 420	1 474	27 426
<i>Dagbarnvårdarens utbildning</i>						
Dagbarnvårdare						
som genomgått dagbarnvårdarkurs	2 050	2 855	2 105	1 241	862	9 113
som ej genomgått dagbarnvårdarkurs	7 817	6 024	2 681	1 179	612	18 313
Summa	9 867	8 879	4 786	2 420	1 474	27 426
Dagbarnvårdare						
med förskolläro-, barnskötar- eller						
annan barnavårdsutbildning						
utan särskild barnavårdsutbildning	325	394	206	129	70	1 124
uppgift saknas	5 352	5 073	2 812	1 395	809	15 441
Summa	4 190	3 412	1 768	896	595	10 861
Summa	9 867	8 879	4 786	2 420	1 474	27 426
<i>Dagbarnvårdarens anställningstid</i>						
mindre än 6 mån	1 842	1 431	383	105	26	3 787
6—11 mån	1 385	1 247	440	142	47	3 261
12—17 mån	911	759	415	153	64	2 302
18—23 mån	671	584	334	125	60	1 774
2 år	1 052	960	519	255	128	2 914
3 år	1 524	1 445	860	472	302	4 603
4 år	1 503	1 523	1 046	638	444	5 154
5— år	979	930	789	530	401	3 631
Summa	9 867	8 879	4 786	2 420	1 474	27 426

Tabell K 7 Familjedaghem den 1 oktober 1974. Antal dagbarn per familjedaghem och dagbarnens ålder
 Family day-homes on 1st October 1974. Number of children per family day-home and the children's age

Dagbarn födda år	Antal dagbarn i familjedaghem med							Summa
	1 dag-barn	2 dag-barn	3 dag-barn	4 dag-barn	5 dag-barn	6 dag-barn	7 eller flera dagbarn	
1974	364	455	318	168	105	32	14	1 456
1973	1 665	2 447	1 838	1 079	544	169	81	7 823
1972	1 712	2 726	2 142	1 328	648	219	89	8 864
1971	1 197	2 423	1 783	1 225	568	194	115	7 505
1970	993	2 043	1 565	1 038	559	162	85	6 445
1969	901	1 785	1 407	962	478	163	88	5 784
1968	868	1 648	1 364	944	529	184	99	5 636
1967	879	1 763	1 572	1 084	586	235	135	6 254
1966	602	1 229	1 152	881	486	205	121	4 676
1965	395	744	707	563	358	167	99	3 033
1964	178	306	340	288	185	74	63	1 434
1963	72	131	117	85	66	33	23	527
1962	31	42	41	32	20	8	14	188
1961	7	12	9	3	7	3	1	42
1960	3	4	3	—	1	—	—	11
Summa	9 867	17 758	14 358	9 680	5 140	1 848	1 027	59 678

Tabell K 8 Familjedaghem den 1 oktober 1974 fördelade efter antal dagbarn och antal egna barn per familjedaghem
 Family day-homes on 1st October 1974 distributed by number of children at day-homes and number of own children per family day-home

Familjedaghem med egna barn födda år 1960/74	Antal familjedaghem med					Summa
	1 dag-barn	2 dag-barn	3 dag-barn	4 dag-barn	5 eller flera dagbarn	
1 barn	2 288	1 995	1 173	603	396	6 455
2 barn	3 524	3 983	2 226	1 041	599	11 373
3 barn	911	1 015	527	276	143	2 872
4 barn	130	115	53	23	13	334
5 barn	11	7	5	1	1	25
Summa	6 864	7 115	3 984	1 944	1 152	21 059
Familjedaghem utan egna barn födda år 1960/74	3 003	1 764	802	476	322	6 367
Totalt	9 867	8 879	4 786	2 420	1 474	27 426

Tabell K 9 Familjedaghem den 1 oktober 1974 fördelade efter dagbarnvårdarens utbildning och ålder
 Family day-homes on 1st October 1974 distributed by the child-minder's education and age

Dagbarn- vårdarens ålder	Antal dagbarnvårdare			Antal dagbarnvårdare				Dagbarn- vårdarens genom- snittliga anställ- ningstid	Antal egna barn i hemmet	Antal dagbarn i hemmet	Summa	Genom- snittligt antal barn per hem
	som ge- nomgått dagbarn- vårdar- kurs	som ej genom- gått dag- barn- vårdar- kurs	Summa	med för- skollärar-, barnskötar- eller annan barnvårds- utbildning	utan sär- skild bar- navårds- ning	uppgift saknas	Summa					
—19 år	3	91	94	13	42	39	94	0,6	39	171	210	2,2
20—24 år	233	1 082	1 315	117	691	507	1 315	1,2	1 575	2 477	4 052	3,1
25—29 år	1 725	3 895	5 620	267	3 233	2 120	5 620	2,1	10 053	11 618	21 671	3,9
30—34 år	2 469	4 203	6 672	308	3 834	2 530	6 672	2,6	13 582	15 199	28 781	4,3
35—39 år	1 842	2 708	4 550	183	2 668	1 699	4 550	3,0	8 326	10 826	19 152	4,2
40—49 år	1 912	3 115	5 027	158	2 823	2 046	5 027	3,4	5 125	11 765	16 890	3,4
50— år	929	3 219	4 148	78	2 150	1 920	4 148	3,7	585	7 622	8 207	2,0
Summa	9 113	18 313	27 426	1 124	15 441	10 861	27 426	2,8	39 285	59 678	98 963	3,6

UNGDOMSVÅRDSSKOLOR

Youth welfare schools

Beskrivning

Description

Sammanfattning

Antalet ungdomsvårdsskolor uppgick vid slutet av år 1974 till 20 med 636 disponibla platser. Av skolorna var 15 yrkesskolor och 5 skolhem. Under år 1974 intogs 332 elever och utskrevs 509. Antalet den 31.12.1974 intagna elever för vård inom skola uppgick till 473 och för vård utom skola till 604.

Bakgrund

Ungdomsvårdsskolorna inrättas och drivs av staten och har som uppgift att bereda vård, fostran och utbildning åt dem som omhändertagits för samhällsvård och inskrivits som elever vid skolorna.

Det finns två olika typer av skolor, nämligen *skolhem* för barn i skolpliktig ålder samt *yrkesskolor* för ungdom som avslutat sin skolgång. Vården av eleverna äger rum inom eller utom skola. Vid vård utom skola överlämnas eleven till enskilt hem, inackorderingshem, annan anstalt e d, dock icke till sitt föräldrahem.

Ungdomsvårdsskolorna lämnar varje vecka eller i vissa fall varje månad uppgifter till socialstyrelsen, som beslutar om intagning på skolorna. Bearbetning av uppgifterna sker inom statistiska centralbyrån i en översiktlig månadsstatistik och en utförligare årsstatistik, som är en bearbetning av de under året registrerade individualuppgifterna.

Summary

At the end of 1974 there were 20 youth welfare schools with 636 available places. 15 of the schools were vocational schools and 5 approved schools. In 1974 332 pupils entered these schools and 509 pupils were discharged from them. At the end of the year there were 473 inmates for care at the schools and 604 for care outside the schools.

Background

The state establishes and operates youth welfare schools whose purpose is to provide the care, upbringing and education of those taken in charge for social care and entered as pupils in these schools. There are two different kinds of schools, viz. school-homes for children of compulsory school age and vocational schools for young people who have finished compulsory schooling. Children can either be cared for in or out of school. In the latter case the pupil is sent to a private home, boarding home, other institution etc, but not to his own home.

The youth welfare schools send particulars every week, or in some cases every month, to the National Board of Health and Welfare, which is the authority that decides on admissions to these schools. The National Central Bureau of Statistics processes these data, compiling summarised monthly statistics and more detailed annual statistics, which are obtained by processing the data on individuals registered during the year.

Tabeller

- L1. Ungdomsvårdsskolorna vid slutet av 1965—1974
- L2. Ungdomsvårdsskoleelevernas ålder, 1974
- L3. Under 1974 nytillkomna ungdomsvårdsskoleelever och den 31 december 1974 intagna elever efter missanpassningssymtom, som föranlett ansökan om intagning, och efter storstadsområde
- L4. Under 1974 nytillkomna ungdomsvårdsskoleelever efter tidigare av barnvårdsnämnd vidtagna åtgärder, tidigare placeringar, vistelse vid tiden för intagningen och efter storstadsområde
- L5. Nytillkomna ungdomsvårdsskoleelever 1974 efter typ av intagning och placering
- L6. Vårdtid för ungdomsvårdsskoleelever utskrivna enligt 67 § BvL, 1974
- L7. Återtagningar för vård inom skola av ungdomsvårdsskoleelever 1974, efter anledning till återtagning
- L8. Placeringar och omplaceringar i vård utom skola 1974, efter vistelsemiljö och sysselsättning
- L9. Placeringar och omplaceringar i vård utom skola av ungdomsvårdsskoleelever 1974, länsvis
- L10. Permission och annan frånvaro (utom avvikningar) ett dygn eller mer med återkomst, 1974
- L11. Avvikningar med återkomst under 1974, efter frånvarotid.

Tables

- L1. Youth welfare schools at the end of the year, 1965—1974
- L2. Pupils in youth welfare schools by age etc. 1974
- L3. Pupils in youth welfare schools classified by reason for detention. Pupils admitted in 1974 and pupils cared for at schools at the end of the year, by metropolitan area
- L4. Youth welfare school pupils admitted in 1974. Previous actions taken by the child welfare boards, where previously placed, etc. Pupils distributed by metropolitan area
- L5. Youth welfare school pupils admitted in 1974 by type of admission and placement
- L6. Duration of stay in youth welfare schools for pupils discharged in accordance with Section 67, the Child Welfare Act, 1974
- L7. Re-admissions of youth welfare school pupils for care at a school, 1974, by reason for re-admission
- L8. Pupils placed and re-placed for care outside a school in 1974 by type of home or institution and occupation
- L9. Number of times youth welfare schools pupils placed and replaced for care outside a school in 1974, by county
- L10. Leave and other periods of absence (except cases of absconding) of 24 hours or more, with returns, in 1974
- L11. Number of cases of pupils absconding, with returns, in 1974, by period of absence.

List of terms

antal
därav
elever

number
of which
pupils

flickor
intagna
län

girls
inmates
county

nyttillkomna pojkar	new cases boys	aggression och våldshandling mot person	aggression and assault against another person
riket	the country	missbruk av alkohol	abuse of alcohol
s:a	sum, total	missbruk av thinner	abuse of thinner, etc
samtliga	all	el likn	
skola/skolor	school, schools	missbruk av narkotika	abuse of narcotics or drugs
skolhemselever	pupils in approved schools	el läkemedel	prostitution, immoral living
Stor-Stockholm	Greater-Stockholm	prostitution, sedeslöst levnadssätt	inability to settle down to work
totalt	total	bristande arbetsanpassning	truancy, severe misbehavior at school
yrkesskoleelever	pupils in vocational schools	skolskolk, disciplinproblem i skolan	cases of absence, absconding
övrigt, övriga	other, others	avvikningar	
fordonstillgrepp	theft of vehicle		
skadegörelse	damage		
andra förmögenhetsbrott	other crimes against property		

Terms not given above*Tabell L 1*

antal disponibla platser	the number of available places
därav för pojkar	of which for boys
intagna på skolorna	inmates, those admitted
vårdade utom skola	cared for outside the school

Tabell L 2

inom skola	at school
utom skola	outside the school
antal under 1974	number of new cases in 1974
nyttillkomna elever	
ålder = redogörelseår – födelseår	age = reporting year – year of birth

Tabell L 3

missanpassningssymptom som föranlett ansökan om intagning	reason for detention
---	----------------------

Tabell L 4

efter av barnavårdsnämnd tidigare vidtagna åtgärder	by previous measures decided by a Child Welfare Board
---	---

psykiatrisk utredning	psychiatric investigation
övriga förebyggande åtgärder enl. 26 § BvL	other preventive measures according to Sec. 26 of Child Welfare Act
omhändertagna för utredning (30 § BvL)	taken in charge for investigation (under Sec. 30 CWA)
tidigare omhändertagna för samhällsvård (29 el 31 § BvL)	previously taken in charge for public care (Sec. 29 & 31 in CWA)
tidigare placeringsfomer fosterhem, enskilt hem	previous placements foster-home, private home
barnhem, ungdomshem	children's home, young people's hostel
ungdomsvårdsskola	youth welfare school
psykiatrisk klinik	psychiatric clinic
annan anstalt	other institution
vistelse vid tiden för intagning	place of residence when admitted
föräldrahem, egen bostad	parents' home, own residence
under utredning på ungdomsvårdsskola	under investigation at youth welfare school
polis, häkte	police station, in custody

Tabell L5

typ av intagning	type of admission
intagna för reell observation	admitted for general observation
intagna för övrig observation	admitted for other observation
inskrivna	admitted
placerade enligt socialstyrelsens beslut på	placed after a decision of the National Board of Health and Welfare in a
specialavd	special section
annan avd	another section

Tabell L6

samtliga utskrivna	all pupils discharged
antal dagar i genomsnitt	number of days on an average
på skola	at the school
utom skola	outside the school
hela vårdtiden	whole period of care
därav första vårdtid	of which first period of care
därav med bibehållen samhällsvård	of which remaining in public care
utskrivna enl	discharged according to

Tabell L7

antal återtagningar	number of re-admissions
antal elever som återtagits	number of pupils re-admitted
anledning till återtagning	reason for re-admission
kriminell handling	criminal act
missbruk av alkohol, thinner o d	abuse of alcohol, thinner, etc
missbruk av narkotika, läkemedel	abuse of narcotics, drugs
avviken	absent
misskött arbete, skola	inability to comply with discipline at school, at work
annat asocialt beteende	some other asocial behaviour
återtagen för omplacering utom skola	re-admitted for placement outside the school

Tabell L8

antal elever som placeras	number of pupils placed
i vård utom skola därav nyplacerade	for care outside a school of which placed for the first time
första vårdtid inom skola för nyplacerade	first period of care within the school for those placed for the first time
antal dagar i genomsnitt vistelsemiljö	average number of days type of home or institution
antal placeringar familjevårdshem	number of placements family home
annan enskild miljö	some other private home
inackorderingshem, hospits	hostel
utskrivningsavdelning	discharge section
annan kollektiv miljö	some other collective residential form
annan placering	some other form of placing
sysselsättning	occupation
förvärvsarbete	employment
skola/utbildning	school, education
övrigt	some other activity
antal omplaceringar	number of replacements
antal omplacerade elever	number of pupils replaced

<i>Tabell L10</i>	
antal beviljade permissioner	number of requests for leave granted
därav omfattande dagar	length in days
medeltal dagar per permission	average number of days per leave
antal fall av annan frånvaro	number of cases of absence (excl. leave)
vård vid psyk klinik	for care in psychiatric clinic
epidemisjukhus	hospital for infectious diseases
annan somatisk vård	some other somatic care
anhållen/häktad	apprehended/placed in custody

medeltal frånvarodagar
per fall av annan
frånvaro

average number of days
absent per cases of
absence (excl. leave)

därav med återkomst
samma dag
medeltal avviknings-
dagar per avvikning

of which, those
returning
the same day
average number of days
pupils absconded on
each occasion

Tabell L 11

antal avvikningar

number of cases of
pupils absconding

Tabell L 1 Ungdomsvårdsskolorna vid slutet av 1965—1974
 Youth welfare schools at the end of the years 1965—1974

År	Antal skolor	Antal disponibla platser	Därav för pojkar	Antal ungdomar under skolornas tillsyn	Därav	
					Intagna på skolorna ¹	Vårdade utom skola
1965	25	1 031	717	1 706	887	819
1966	24	957	672	1 729	889	840
1967	24	1 004	707	1 706	896	810
1968	23	929	682	1 659	860	799
1969	23	929	686	1 631	727	904
1970	22	875	677	1 607	751	856
1971	22	796	641	1 594	727	867
1972	20	718	576	1 499	682	817
1973	20	676	548	1 357	610	747
1974	20	636	541	1 077	473	604

¹ Intagning på ungdomsvårdsskola kan ske genom inskrivning som elev vid skolan eller genom intagning för observation.

Tabell L 2 Ungdomsvårdsskoleeleverna efter ålder m m 1974
 Pupils in youth welfare schools by age etc, 1974

Ålder ¹	Antal intagna elever 31.12.1974						Antal under 1974 nytillkomna elever		
	<i>Inom skola</i>			<i>Utom skola</i>					
	Pojkar	Flickor	S:a	Pojkar	Flickor	S:a	Pojkar	Flickor	S:a
<i>Yrnesskoleelever</i>									
—15 ² År	3	1	4	—	—	—	3	1	4
16	33	5	38	10	2	12	40	4	44
17	69	14	83	50	9	59	71	11	82
18	91	14	105	121	25	146	83	13	96
19	61	13	74	139	16	155	26	5	31
20	17	6	23	36	12	48	1	2	3
21	3	—	3	13	10	23	1	—	1
22	2	—	2	4	1	5	—	—	—
23—	—	—	—	—	—	—	—	—	—
Summa	279	53	332	373	75	448	225	36	261
<i>Skolhemselever</i>									
—12 År	—	—	—	—	—	—	—	—	—
13	2	—	2	3	1	4	3	1	4
14	12	6	18	1	—	1	11	6	17
15	23	17	40	14	1	15	18	13	31
16	28	7	35	32	13	45	12	6	18
17	19	4	23	29	12	41	1	—	1
18—	20	3	23	45	5	50	—	—	—
Summa	104	37	141	124	32	156	45	26	71
Samtliga elever	383	90	473	497	107	604	270	62	332

¹ Ålder = redogörelseår — födelseår.

² Avser i huvudsak elever som befriats från skolgång.

Tabell L 3 Under 1974 nyttillkomna ungdomsvårdsskoleelever och den 31 december 1974 intagna elever efter missanpassningssymptom, som föranlett ansökan om intagning, och efter storstadsområde¹
 Pupils in youth welfare schools classified by reason for detention. Pupils admitted in 1974 and pupils cared for at schools at the end of the year, by metropolitan area

Missanpassningssymtom ² som föranlett ansökan om intagning	Stor-Stockholm			Stor-Göteborg			Stor-Malmö			Övriga riket			Totalt		
	Pojkar	Flickor	S:a	Pojkar	Flickor	S:a	Pojkar	Flickor	S:a	Pojkar	Flickor	S:a	Pojkar	Flickor	S:a
Nyttillkomna elever 1974	35	19	54	38	8	46	14	5	19	183	30	213	270	62	332
<i>Därav med missanpassningssymtom², i procent</i>															
Fordonstillgrepp	26	—	17	40	—	33	21	—	16	40	—	34	37	—	30
Skadegörelse	—	5	2	5	—	4	—	—	—	6	3	6	5	3	5
Andra förmögenhetsbrott	51	11	37	68	25	61	64	40	58	79	37	73	73	27	65
Aggression och våldshandling mot person	14	16	15	16	—	13	7	—	5	18	10	17	17	10	15
Missbruk av alkohol	17	26	20	26	63	33	36	60	42	37	40	38	33	40	34
Missbruk av thinner el liknande	11	11	11	26	38	28	14	20	16	19	7	17	19	13	18
Missbruk av narkotika el läkem	49	68	56	26	75	35	50	60	53	20	43	23	26	57	32
Prostitution, sedeslöst levnads-sätt	3	16	7	—	—	—	—	20	5	—	3	0	0	8	2
Bristande arbetsanpassning	34	16	28	13	25	15	43	40	42	19	23	20	22	23	22
Skolskolk, disciplinproblem i skolan	11	32	19	8	25	11	—	20	5	9	30	12	9	29	13
Avvikningar	14	47	26	13	38	17	7	40	16	12	47	16	12	45	18
Övrigt	11	—	7	11	—	9	7	—	5	3	7	3	5	3	5
Intagna elever 31.12.1974	174	62	236	118	28	146	77	9	86	511	98	609	880	197	1 077
<i>Därav med missanpassningssymtom², i procent</i>															
Fordonstillgrepp	32	2	24	50	—	40	57	—	51	46	4	40	45	3	37
Skadegörelse	4	2	4	3	—	3	7	—	6	10	1	8	7	2	6
Andra förmögenhetsbrott	66	13	52	64	4	53	66	22	62	80	25	71	74	18	64
Aggression och våldshandling mot person	16	11	14	15	7	14	17	—	15	17	9	16	17	9	15
Missbruk av alkohol	13	21	15	25	46	29	16	33	17	30	36	31	25	33	26
Missbruk av thinner el liknande	17	11	15	40	21	36	14	11	14	23	17	22	23	16	22
Missbruk av narkotika el läkem	54	76	60	20	61	27	36	78	41	18	45	23	27	58	33
Prostitution, sedslöst levnads-sätt	1	15	4	1	—	1	—	11	1	—	15	3	0	13	3
Bristande arbetsanpassning	24	19	23	6	25	10	14	22	15	12	17	13	14	19	15
Skolskolk, disciplinproblem i skolan	17	27	20	21	25	22	22	44	24	20	40	24	20	34	23
Avvikningar	25	57	33	37	57	41	29	44	30	21	55	27	25	55	30
Övrigt	5	2	4	9	—	8	5	—	5	4	7	4	5	4	5

¹ Fördelning efter den omhändertagande barnavårdsnämndens belägenhet. — ² Bruttoredovisning (en elev kan ha flera missanpassningssymtom).

Tabell L 4 Under 1974 nytillkomna ungdomsvårdsskoleelever efter tidigare av barnavårdsnämnd vidtagna åtgärder, tidigare placeringar, vistelse vid tiden för intagningen och efter storstadsområde¹
 Youth welfare school pupils admitted in 1974. Previous action taken by the child welfare boards, previous placements etc. Pupils distributed by metropolitan area

	Stor-Stockholm			Stor-Göteborg			Stor-Malmö			Övriga riket			Totalt		
	Pojkar	Flickor	S:a	Pojkar	Flickor	S:a	Pojkar	Flickor	S:a	Pojkar	Flickor	S:a	Pojkar	Flickor	S:a
Antal elever	35	19	54	38	8	46	14	5	19	183	30	213	270	62	332
<i>a) efter av barnavårdsnämnd tidigare vidtagna åtgärder²</i>															
Psykiatrisk utredning	6	5	11	3	—	3	2	3	5	57	14	71	68	22	90
Förebyggande åtgärder enl 26 § BvL	20	4	24	17	3	20	8	5	13	114	9	123	159	21	180
Omhändertagna för utredning (30 § BvL)	8	7	15	25	4	29	9	4	13	70	11	81	112	26	138
Tidigare omhändertagna för samhällsvård (29 el 31 § BvL)	21	15	36	32	5	37	9	3	12	122	25	147	184	48	232
<i>b) efter tidigare placeringar för- anledda av ovan angivna åtgärder²</i>															
Fosterhem, enskilt hem	24	13	37	26	4	30	7	3	10	116	22	138	173	42	215
Barnhem, ungdomshem	25	16	41	33	7	40	13	5	18	94	21	115	165	49	214
Ungdomsvårdsskola	2	1	3	4	1	5	3	—	3	14	3	17	23	5	28
Psykiatrisk klinik	6	7	13	4	2	6	2	4	6	68	18	86	80	31	111
Annan anstalt	2	1	3	—	1	1	—	—	—	9	1	10	11	3	14
<i>c) Efter vistelse vid tiden för intagning på ungdomsvårdsskola</i>															
Föräldrahem, egen bostad	4	1	5	—	—	—	1	—	1	33	2	35	38	3	41
Fosterhem, enskilt hem	2	—	2	—	1	1	—	—	—	12	1	13	14	2	16
Barnhem, ungdomshem	7	2	9	15	5	20	6	—	6	13	3	16	41	10	51
Annan anstalt	—	1	1	—	—	—	—	—	—	2	—	2	2	1	3
Psykiatrisk klinik	1	1	2	—	—	—	—	2	2	11	3	14	12	6	18
Under utredning på ungdomsvårdsskola	7	5	12	2	—	2	2	2	4	43	9	52	54	16	70
Polis, häkte	13	5	18	18	1	19	4	—	4	56	5	61	91	11	102
Övrigt	1	4	5	3	1	4	1	1	2	13	7	20	18	13	31

¹ Fördelning efter den omhändertagande barnavårdsnämndens belägenhet. — ² Bruttoredovisning (en elev kan redovisas på mer än en rad).

Tabell L 5 Nyttillkomna ungdomsvårdsskoleelever 1974 efter typ av intagning och placering
 Youth welfare school pupils admitted in 1974 by type of admission and placement

Antal elever	a) Typ av intagning			b) Placerade enl socialstyrelsens beslut på		
	Intagna för reell observation ¹	Intagna för övrig observation ²	Inskrivna	Specialavd	Annan avd	
<i>Yrkesskolor</i>						
Pojkar	225	18	175	32	129	96
Flickor	36	1	30	5	21	15
Summa	261	19	205	37	150	111
<i>Skolhem</i>						
Pojkar	45	4	31	10	13	32
Flickor	26	5	15	6	18	8
Summa	71	9	46	16	31	40
<i>Samtliga</i>						
Pojkar	270	22	206	42	142	128
Flickor	62	6	45	11	39	23
Totalt	332	28	251	53	181	151

¹ Med reell observation avses intagning för observation och närmare utredning om ungdomsvårdsskolans lämplighet som vårdform i det aktuella fallet. Observationstiden är max 2 mån.

² En elev intages för övrig observation endera p g a ofullständig ansökan t ex att läkarintyg saknas eller p g a att omhändertagandebeslutet överklagats.

Tabell L 6 Vårdtid för ungdomsvårdsskoleelever utskrivna enligt 67 § BvL, 1974
Duration of stay in youth welfare schools for pupils discharged in accordance with Section 67, the Child Welfare Act, 1974

	Samtliga utskrivna					Därav med bibehållen samhällsvård				
	Antal elever	Antal vård dagar i genomsnitt				Antal elever	Antal vård dagar i genomsnitt			
		På skola		Utom skola	Hela vårdtiden		På skola		Utom skola	Hela vårdtiden
		Totalt	Därav första vårdtid				Totalt	Därav första vårdtid		
<i>Utskrivna enl 67 § 1 st a¹</i>										
Yrkesskolor, Pojkar	160	343	150	566	909	26	234	138	274	508
Flickor	41	367	154	655	1 022	2	239	105	342	581
Summa	201	348	151	584	932	28	235	136	278	513
Skolhem, Pojkar	45	418	208	706	1 124	15	324	190	358	683
Flickor	16	318	179	688	1 006	5	284	190	396	680
Summa	61	392	200	701	1 093	20	314	190	368	682
Samtliga	262	358	162	611	970	48	268	158	316	583
<i>Utskrivna enl 67 § 1 st b²</i>										
Yrkesskolor, Pojkar	8	600	191	223	823	—	—	—	—	—
Flickor	5	549	137	315	864	4	445	89	351	796
Summa	13	580	170	259	839	4	445	89	351	796
Skolhem, Pojkar	—	—	—	—	—	—	—	—	—	—
Flickor	—	—	—	—	—	—	—	—	—	—
Summa	—	—	—	—	—	—	—	—	—	—
Samtliga	13	580	170	259	839	4	445	89	351	796
<i>Utskrivna enl 67 § 1 st c³</i>										
Yrkesskolor, Pojkar	71	622	232	331	953	—	—	—	—	—
Flickor	3	884	55	462	1 346	—	—	—	—	—
Summa	74	632	225	336	969	—	—	—	—	—
Skolhem, Pojkar	1	409	129	1 003	1 412	—	—	—	—	—
Flickor	—	—	—	—	—	—	—	—	—	—
Summa	1	409	129	1 003	1 412	—	—	—	—	—
Samtliga	75	629	224	345	975	—	—	—	—	—
<i>Utskrivna enl 67 § 2 st⁴</i>										
Yrkesskolor, Pojkar	112	474	168	671	1 146	—	—	—	—	—
Flickor	45	516	207	764	1 280	—	—	—	—	—
Summa	157	486	179	698	1 184	—	—	—	—	—
Skolhem, Pojkar	2	596	349	1 548	2 143	—	—	—	—	—
Flickor	—	—	—	—	—	—	—	—	—	—
Summa	2	596	349	1 548	2 143	—	—	—	—	—
Samtliga	159	488	181	708	1 196	—	—	—	—	—
Samtliga utskrivna enl 67 §	509	444	177	593	1 038	52	281	153	318	600

¹ Ändamålet med vården får anses uppnått.

² Eleven behöver vård, fostran el utbildning, som bättre kan beredas på annat sätt än genom ungdomsvårdsskolans försorg.

³ Eleven intagits i fångvårdsanstalt.

⁴ Utskrivning skall ske senast när eleven fyller 20 år eller, om han omhändertagits för samhällsvård efter fyllda 17 år, senast 3 år efter omhändertagandet.

Tabell L 7 Återtagningar för vård inom skola av ungdomsvårdsskoleelever 1974, efter anledning till återtagning
 Re-admissions of youth welfare school pupils for care at a school 1974, by reason for re-admission

	Yrkesskolor			Skolhem			Samtliga		
	Pojkar	Flickor	Summa	Pojkar	Flickor	Summa	Pojkar	Flickor	Summa
Antal elever som återtagits	415	84	499	130	36	166	545	120	665
Antal återtagningar	648	121	769	199	57	256	847	178	1 025
<i>Anledning till återtagning</i>									
Kriminell handling	262	11	273	95	3	98	357	14	371
Missbruk av alkohol, thinner o dyl	102	25	127	16	7	23	118	32	150
Missbruk av narkotika, läkemedel	69	33	102	3	10	13	72	43	115
Avviken	119	39	158	39	25	64	158	64	222
Misskött arbete, skola	109	29	138	17	16	33	126	45	171
Annat asocialt beteende	14	7	21	6	3	9	20	10	30
Återtagen för omplacering utom skola	149	35	184	38	17	55	187	52	239

**Tabell L 8 Placeringar och omplaceringar i vård utom skola 1974, efter vistelse-
miljö och sysselsättning**
 Pupils placed and re-placed for care outside a school in 1974, by type of home or
 institution and occupation

	Yrkesskolor			Skolhem			Samtliga		
	Pojkar	Flickor	Summa	Pojkar	Flickor	Summa	Pojkar	Flickor	Summa
Antal elever som placerats i vård utom skola	532	111	643	147	48	195	679	159	832
Därav nyplacerade	203	44	247	52	26	78	255	70	325
Första vårdtid inom skola för nyplacerade:									
antal dagar i genomsnitt	191	186	190	265	278	269	206	220	209
Antal placeringar	825	160	985	219	71	290	1 044	229	1 275
<i>a) Vistelsemiljö</i>									
Familjevårdshem	187	32	219	123	33	156	310	65	375
Annan enskild miljö	290	86	376	26	20	46	316	106	422
Inackorderingshem, hospits	82	5	87	6	1	7	88	6	94
Utskrivningsavdelning	93	17	110	18	4	22	111	21	132
Annan kollektiv miljö	93	11	104	11	6	17	104	17	121
Annan placering	80	9	89	35	7	42	115	16	131
<i>b) Sysselsättning</i>									
Förvärsarbete	563	54	617	108	29	137	671	83	754
Skola/Utbildning	186	35	221	72	23	95	258	58	316
Övrigt	76	71	147	39	19	58	175	90	205
Antal omplaceringar	122	50	172	57	32	89	179	82	261
Antal omplacerade elever	106	35	141	42	23	65	148	58	206

Tabell L 9 Placeringar och omplaceringar i vård utom skola av ungdomsvårdsskoleelever 1974, länsvis
 Number of times youth welfare school pupils placed and re-placed for care outside a school in 1974, by county

Län ¹	Yrkesskolor			Skolhem			Samtliga		
	Pojkar	Flickor	Summa	Pojkar	Flickor	Summa	Pojkar	Flickor	Summa
Stockholms	130	27	157	41	21	62	171	48	219
Uppsala	45	9	54	12	18	30	57	27	84
Södermanlands	17	24	41	18	2	20	35	26	61
Östergötlands	51	9	60	12	8	20	63	17	80
Jönköpings	56	4	60	8	—	8	64	4	68
Kronobergs	29	2	31	4	2	6	33	4	37
Kalmar	18	4	22	15	4	19	33	8	41
Gotlands	5	2	7	—	—	—	5	2	7
Blekinge	6	5	11	1	—	1	7	5	12
Kristianstads	16	9	25	2	1	3	18	10	28
Malmöhus	94	45	139	31	12	43	125	57	182
Hallands	29	3	32	1	3	4	30	6	36
Göteborgs o Bohus	150	31	181	40	8	48	190	39	229
Älvsborgs	60	17	77	17	8	25	77	25	102
Skaraborgs	31	3	34	6	—	6	37	3	40
Värmlands	36	1	37	5	—	5	41	1	42
Örebro	36	5	41	5	2	7	41	7	48
Västmanlands	35	4	39	11	4	15	46	8	54
Kopparbergs	26	1	27	4	4	8	30	5	35
Gävleborgs	23	1	24	9	1	10	32	2	34
Västernorrlands	14	1	15	26	3	29	40	4	44
Jämtlands	11	—	11	2	—	2	13	—	13
Västerbottens	11	1	12	4	2	6	15	3	18
Norrbottens	18	2	20	2	—	2	20	2	22
Totalt	947	210	1 157	276	103	379	1 223	313	1 536

¹ Placeringslän, dvs län inom vilket elever placerats för vård.

Tabell L 10 Permission och annan frånvaro (utom avvikningar) ett dygn eller mer med återkomst 1974

Leave and other periods of absence (except cases of absconding) of 24 hours or more, with returns, in 1974

	Yrkesskolor			Skolhem			Samtliga		
	Pojkar	Flickor	Summa	Pojkar	Flickor	Summa	Pojkar	Flickor	Summa
<i>Antal beviljade permissioner</i>	2 418	454	2 872	858	229	1 087	3 276	683	3 959
<i>Därav omfattande</i>									
1— 7 dagar	1 422	309	1 731	477	142	619	1 899	451	2 350
8—14 dagar	334	66	400	135	40	175	469	106	575
15—21 dagar	305	34	339	130	19	149	435	53	488
22— dagar	357	45	402	116	28	144	473	73	546
<i>Medeltal dagar per permission</i>	9,5	7,8	9,3	9,8	8,4	9,5	9,6	8,0	9,3
<i>Antal fall av annan frånvaro</i>									
Vård vid psyk. klinik	66	11	77	3	7	10	69	18	87
Epidemisjukhus	5	—	5	—	—	—	5	—	5
Annan somatisk vård	36	22	58	14	7	21	50	29	79
Anhållen/häktad	250	3	253	113	—	113	363	3	366
<i>Medeltal frånvarodagar per fall av annan frånvaro</i>									
Vård vid psyk. klinik	21	26	22	23	99	76	21	54	28
Epidemisjukhus	13	—	13	—	—	—	13	—	13
Annan somatisk vård	19	9	15	9	6	8	16	8	13
Anhållen/häktad	17	14	17	4	—	4	13	14	13

Tabell L 11 Avvikningar med återkomst under 1974, efter frånvarotid

Number of cases of pupils absconding, with returns, in 1974, by period of absence

	Yrkesskolor			Skolhem			Samtliga		
	Pojkar	Flickor	Summa	Pojkar	Flickor	Summa	Pojkar	Flickor	Summa
Antal avvikningar	1 480	380	1 860	775	162	937	2 255	542	2 797
<i>Därav med återkomst samma dag</i>	163	5	168	168	5	173	331	10	341
Efter 1— 7 dagar	920	228	1 148	475	86	561	1 395	314	1 709
8—14 dagar	198	54	252	71	37	108	269	91	360
15—21 dagar	78	23	101	25	19	44	103	42	145
22— dagar	121	70	191	36	15	51	157	85	242
<i>Medeltal avvikningsdagar per avvikning</i>	7,7	13,1	8,8	5,3	9,3	6,0	6,9	12,0	7,9

NYKTERHETSVÅRD

Care of inebriates

Beskrivning

Description

Sammanfattning

Antal personer med vilka nykterhetsnämnderna tog befattning 1974 uppgick till 64 118 vilket innebär en minskning med 2,0 % i jämförelse med föregående år. 38 639 personer var föremål för endast undersökning.

Antalet intagningar på allmänna vårdanstalter för alkoholmissbrukare var under året 3 158 och på enskilda anstalter 4 517. Den genomsnittliga vårdtiden var vid allmänna anstalter 156 dagar. Motsvarande siffra för de enskilda anstalterna var 64 dagar.

Bakgrund

Enligt nykterhetsvårdslagen (NvL) har samhället skyldighet att ingripa när någon missbrukar alkoholhaltiga drycker till uppenbar skada för sig själv eller annan.

Har social centralnämnd/nykterhetsnämnd i en kommun fått kännedom om att någon missbrukar alkohol skall skyndsamt undersökning ske. Det grundläggande syftet med undersökningen är att klargöra om det föreligger sådana omständigheter att åtgärder enligt NvL kan vidtagas. Framgår det av undersökningen att så är fallet kan olika *hjälpåtgärder* sättas in (14 § NvL), t ex att söka förmå den som missbrukar alkohol att fortlöpande upprätthålla förbindelse med social centralnämnd/nykterhetsnämnd eller utsedd person, hjälpa honom till anställning eller förmå honom ingå i nykterhetsförening eller uppsöka läkare.

Framgår det av undersökningen att en

Summary

In 1974 the Temperance Boards dealt with the case of 64,118 people, this sum being a 2.0 % decrease on the previous year. 38,639 of the cases were merely investigation.

There were 3,158 admissions to public institutions for inebriates during the year and 4,517 admissions to private institutions. The average time of care was 156 days at public institutions. The corresponding number for private institutions was 64 days.

Background

According to the Temperance Act the community is under an obligation to intervene when anyone is found to be misusing alcoholic beverages to the obvious detriment of himself or some other person.

If a Central Social Board/Temperance Board in a commune becomes aware that a certain person is misusing alcoholic beverages, it is to order an *investigation* into the matter without delay. The basic aim of such an investigation is to discover if there are any circumstances that may warrant action under the Temperance Act. If the investigation shows that this is the case, recourse can be had to various *assistance measures* (Section 14)¹ e.g. an attempt can be made to persuade the person misusing alcohol to keep constantly in touch with

¹ All section references are to the Temperance Act.

person missbrukar alkohol så svårt att han är "hemfallen" åt sådant missbruk (den s k generalindikationen) och om dessutom minst en av de i NvL angivna sociala skadeverkningarna (de s k specialindikationerna) är för handen och kan sägas vara en följd av missbruket, eller om en person är hemfallen åt alkoholmissbruk och under den senaste tvåårsperioden blivit dömd för minst tre fylleriförseelser eller liknande eller för ett kringflackande liv, kan *övervakning enl 15 § NvL* komma i fråga.

Föreligger ovan nämnda förutsättningar för övervakning, och hjälpåtgärder eller övervakning varit otillräckliga, eller hjälpåtgärder eller övervakning uppenbarligen skulle vara gagnlösa, eller försök med hjälpåtgärder eller övervakning med hänsyn till den alkoholmissbrukandes farlighet ej kan avvaktas, må *intagning på allmän vårdanstalt för alkoholmissbrukare ske (18 § NvL)*. I samband med detta beslut om tvångsintagning kan villkorligt *anstånd* beviljas (35 § NvL). I samband med anståndet skall den som beslutet avser sättas under *övervakning (36 § NvL)*.

Övervakning skall i regel ske även vid försökspermission och utskrivning från anstalt. Denna, efter ett intagningsbeslut anordnade övervakning, kan kombineras med lydnadsföreskrifter. Övervakning efter utskrivning får pågå högst ett år. Om den utskrivne under denna tid missbrukar alkoholhaltiga drycker och undandraget sig övervakning eller bryter mot meddelade lydnadsföreskrifter kan han *återintagas i anstalt (55 § NvL)*.

I 58 § NvL ges möjlighet till *frivillig intagning* på anstalt för den som är hemfallen åt alkoholmissbruk. Någon specialindikation behövs inte i detta fall.

Det bör framhållas att statistiken endast redovisar personer som varit föremål för *registrerade* åtgärder enligt nykterhetsvårdslagen. Alkoholmissbrukare som t ex behandlas inom sjukvården utan tillämpning

the Central Social Board/the Temperance Board or a specially appointed person, he can be helped to obtain employment or persuaded to join a temperance association or to seek medical attention.

If the investigation shows that a person is misusing alcohol to such a degree that he has become addicted to its use (the "general indication") and if, in addition, at least one of the detrimental social effects set out in the Temperance Act (the "special indications") are apparent and may be said to be a consequence of the misuse of alcohol, or if a person has become addicted to drink and during the last two-year period has been sentenced on at least three occasions on a charge of being under the influence of drink or on a similar charge or for leading a vagrant life, recourse may be had to *probation pursuant to Section 15*.

If it turns out that the above pre-conditions for probation, and assistance or probation are inadequate, or that assistance or probation would obviously be of no avail, or that the outcome of attempts with assistance or probation can not be awaited in view of the dangerousness of the inebriate, the latter may be *admitted to a public institution for inebriates* (Section 18). A provisional *respite* may be granted in *conjunction with this decision on compulsory committal to an institution* (Section 35). When such a respite is granted, the person concerned is to be put on *probation* (Section 36).

A person is as rule also put on probation when he is given leave on a trial basis or when discharged from an institution. Probation granted after a decision on compulsory committal to an institution, may be combined with directives which the inebriate is under an obligation to obey. Probation after discharge may be, at most, one year in duration. If the person discharged has misused alcoholic beverages and has refused to submit to probation or is guilty of a breach

av nykterhetsvårdslagen ingår således ej i statistiken.

Statistiken över undersöknings- och hjälp-åtgärdsfallen (Tab M 1—M 2, M 7) baseras på uppgifter från de kommunala nykterhetsnämndernas årsberättelser, i vilka de lämnar uppgifter angående omfattningen av sin verksamhet.

Statistiken över personer med beslut enligt 15, 18, 36, 54, 55 och 58 § NvL (Tab M 1—M 6, M 8—M 17) baseras på uppgifter som lämnas successivt under året till statistiska centralbyrån.

Tabeller

- M 1. Personer som varit föremål för åtgärder enligt nykterhetsvårdslagen (NvL) 1965—1974.
- M 2. Personer under 25 år som varit föremål för åtgärder enligt nykterhetsvårdslagen (NvL) 1965—1974.
- M 3. Personer som varit föremål för övervakning eller intagning på allmän vårdanstalt för alkoholmissbrukare, 1970—1974.
- M 4. Intagningar på vårdanstalter för alkoholmissbrukare, 1969—1974.
- M 5. Personer som varit föremål för åtgärder enligt nykterhetsvårdslagen (NvL) efter kommunstorlek, typ av åtgärd samt efter kön och ålder, 1974.
- M 6. Personer som varit föremål för åtgärder enligt nykterhetsvårdslagen (NvL), efter län, storstadsområde, riksområde och typ av åtgärd, 1974.
- M 7. Antal åtgärder för personer som varit föremål för hjälpåtgärder enligt 14 § NvL 1974, länsvis.

of the directives issued in regard to him, he may be *re-admitted to an institution* (Section 55).

Section 58 enables a person who has become addicted to drink to be *admitted voluntarily to an institution*. No special indications are required in this instance.

It should be noted that the statistics only relate to persons who have been made the object of action taken in accordance with the Temperance Act. When the Temperance Act has not been applied, inebriates receiving medical treatment in hospital or within the public health system are not consequently covered by the statistics.

Tables

- M 1. Persons subject to measures according to the Temperance Act, 1965—1974.
- M 2. Persons, less than 25 years old, subject to measures according to the Temperance Act, 1965—1974.
- M 3. Persons subject to supervision or admission to a public institution for inebriates, 1970—1974.
- M 4. Admissions to institutions for inebriates, 1969—1974.
- M 5. Persons subject to measures according to the Temperance Act by size of municipality, type of measure and by sex and age, 1974.
- M 6. Persons subject to measures according to the Temperance Act, by county, metropolitan area, region and type of measure, 1974.
- M 7. Number of cases of action taken in respect of those the object of assistance action according to Sec 14 of the Temperance Act, by county, 1974.

- M8. Beslut om åtgärder enligt 15, 18, 35, 55 och 58 § nykterhetsvårdslagen (NvL) efter alkoholmissbrukarens kön, civilstånd och ålder samt efter riksområde och kommunstorlek, 1974.
- M9. Intagningar på allmänna vårdanstalter för alkoholmissbrukare efter typ av intagning, de intagnas ålder, kön, civilstånd och nationalitet, 1974.
- M10. Intagningar på allmänna vårdanstalter för alkoholmissbrukare efter de intagnas ålder och efter tidigare anstaltsvård, 1974.
- M11. Frivilliga intagningar på allmänna vårdanstalter för alkoholmissbrukare efter de intagnas kön, civilstånd och ålder samt tidigare åtgärder, 1974.
- M12. Utskrivningar från allmänna vårdanstalter för alkoholmissbrukare efter typ av intagning, de utskrivnas kön, civilstånd och ålder samt efter tidpunkt för utskrivningen, 1974.
- M13. Vårdtid och eventuell övervakningstid vid utskrivningar från allmänna vårdanstalter för alkoholmissbrukare, efter typ av intagning, den utskrivnes kön, civilstånd och ålder samt efter tidpunkt för utskrivningen, 1974.
- M14. Intagningar på allmänna och enskilda vårdanstalter för alkoholmissbrukare, efter riksområde och kommunstorlek och storstadsområde för alkoholmissbrukarens hemort, 1974.
- M15. Personer inskrivna på allmänna vårdanstalter för alkoholmissbrukare 31 december 1974 efter typ av intagning, ålder, kön, civilstånd och nationalitet.
- M16. Intagningar på enskilda vårdanstalter för alkoholmissbrukare efter den inskrivnes kön, ålder och civilstånd. Utskrivningar och vårdtid efter den utskrivnes kön och civilstånd, 1974.
- M17. Intagningar på och utskrivningar från enskilda vårdanstalter för alkoholmissbrukare efter personens tidigare anstaltsvård, ålder m m, 1974.
- M8. Decisions according to the Temperance Act, Sec 15, 18, 35, 55 and 58, by sex, marital status and age of the inebriate and by region and size of municipality, 1974.
- M9. Admissions to public institutions for inebriates, by type of admission, age, sex, marital status and citizenship of the inebriate, 1974.
- M10. Admissions to public institutions for inebriates, by age and previous care of the inmates, 1974.
- M11. Voluntary admissions to public institutions for inebriates, by sex, marital status and age of the inebriates and by previous measures, 1974.
- M12. Discharges from public institutions for inebriates, by type of admission, sex, marital status and age of the persons discharged and by time of discharge, 1974.
- M13. Time of care and time of supervision (if any) at discharges from public institutions for inebriates, by type of admission, sex, marital status and age of the discharged person and by time of discharge, 1974.
- M14. Admissions to public and private institutions for inebriates, by region, size and metropolitan area of the home commune of the inebriate, 1974.
- M15. Persons enrolled at public institutions for inebriates on 31st December 1974 by type of admission, age, sex, marital status and citizenship.
- M16. Admissions to private institutions for inebriates, by sex, age and marital status of the inebriate. Discharges and time of care by sex and marital status of the inebriate, 1974.
- M17. Admissions to and discharges from private institutions for inebriates, by previous care and age of the person etc., 1974.

List of terms

allmän vårdanstalt	public institution for inebriates	män	men
antal	number	ogifta	single
civilstånd	marital status	(personer under 25 år)	(persons less than 25 years old) subject to
därav	of which, of whom	som varit föremål för riksområde	region
ej kyrkobokförda/ uppgift saknas	not entered in a parish register/no information	samtliga	all
enbart	only	skilda	divorced
enbart undersökning	investigation only	totalt	total
enskild vårdanstalt	private institution for inebriates	tvångsintagning enl 18 §	compulsory admission according to Sec 18
frivillig intagning	voluntary admission	typ av intagning	type of admission
(på allmän anstalt)	(to a public institution)	typ av åtgärd	type of measure
inv (-ånare)	inhabitants	ålder	age
kvinnor	women	år	year
kommunstorlek	size of municipality	åtgärder	measures
kön	sex	änklingar	widowers
mindre än 6 mån	less than 6 months	änkor	widows
mån (-ad)	month	övervakning enl 15 §	supervision according to Sec 15

Terms not given above*Tabell M3*

nyttillkomna	new in
kvarstående	left to

Tabell M5

i åldern	in the age of
hela riket	the whole country

Tabell M6

län, storstadsområde	county, metropolitan area
hela riket	the whole country
Stor-Stockholm	Greater Stockholm
förändring sedan 1973	change from 1973

Tabell M7

fortlöpande förbindelse	continuous contact
vård på sjukvårds- inrättning	care in hospital etc

plats på inackorderings- hem	place in hostel
vård på enskild vårdanstalt	care in private institution
annan hjälpåtgärd	other assistance action
i % av antalet personer föremål för hjälp- åtgärder	as % of the number of persons subject to assistance actions

Tabell M8

anstånd med intagning enl 35 § meddelat av	probation in lieu of commitment according to Sec 35 Decision by
länsstyrelse	the County Administra- tion
nykterhetsnämnd	temperance board
förverkande av anstånd med intagning enl 35 § meddelat av	probation cancelled according to Sec 35 Decision by
återintagning enl 55 §	re-admission according to Sec 55

Tabell M9

tidigare vård (-ad på)	previous care (at a)
nationalitet (ej svensk)	citizenship (not Swedish)
finsk	Finnish
dansk	Danish
norsk	Norwegian
annan	other

Tabell M10

tidigare anstaltsvård	previous institutional care
gång (-er)	time (-s)
gångar eller flera	times or more
både (varken) allmän och (eller) enskild vårdanstalt	both (neither) public and (nor) private institutions for inebriates
antalet vistelser på anstalt	the number of periods in institutions

Tabell M11

därav för personer som under en tolv månaders-period före intagningen	of which for persons who during a 12-month-period before the admission
varit tvångsintagen	have been compulsorily admitted
varit frivilligt intagen	have been voluntarily admitted
ej varit föremål för åtgärd	have not been subject to any measures

Tabell M12

utan (under) första (andra, tredje) försöksperm (eller senare)	without (during) first (second, third) leave (or later)
utskrivningar med övervakning	discharges with supervision

Tabell M13

genomsnittliga antalet vård dagar för personer utskrivna	average number of days of care for persons discharged
utan (under) första (andra, tredje) försöksperm (eller senare)	without (during) first (second, third) leave (or later)
genomsnittlig övervakningstid efter utskrivningen i dagar	average time of supervision after the discharge, days

Tabell M14

statlig erkänd summa	state officially recognized sum
----------------------	---------------------------------

Tabell M15

tidigare vård (-ad på) nationalitet (ej svensk)	previous care (at a) citizenship (not Swedish)
finsk	Finnish
dansk	Danish
norsk	Norwegian
annan	other

Tabell M16

intagningar	admissions
utskrivningar	discharges
genomsnittlig vårdtid för utskrivna (antal dagar)	average time of care for discharged persons (days)

Tabell M17

Se tabell M10 och M16	See table M10 and M16
-----------------------	-----------------------

Tabell M 1 Personer som varit föremål för åtgärder enl nykterhetsvårdslagen (NvL) 1965—1974

Persons subject to measures according to the Temperance Act, 1965—1974

År	Personer som varit föremål för,				
	hjälpåtgärder	åtgärder enligt 15, 18, 36, 54, 55 eller 58 § NvL ²	Summa	På 1 000 av medelfolk- mängden ¹	enbart undersök- ning
1965	24 688	17 007	41 695	7,9	37 726
1966	25 352	16 620	41 972	7,8	38 609
1967	24 547	16 132	40 679	7,5	37 047
1968	23 661	15 380	39 041	7,1	36 258
1969 ³	22 309	12 531 ⁴	34 840	6,1	35 954
1970	21 666	12 429	34 095	5,9	36 071
1971	19 639	11 245	30 884	5,3	35 779
1972	19 800	10 200	30 000	5,1	37 102
1973	18 971	8 801	27 772	4,7	37 629
1974	17 341	8 138	25 479	4,3	38 639

¹ Beräkningarna är gjorda på befolkningen mellan 20 och 80 år t o m 1968 och befolkningen över 20 år fr o m 1969.

² 15 § NvL: övervakning utan samband med intagningsbeslut.

18 § NvL: tvångsintagning på allmän vårdanstalt för alkoholmissbrukare.

36 § NvL: övervakning i samband med villkorligt anstånd med tvångsintagning.

54 § NvL: övervakning i samband med utskrivning från allmän vårdanstalt för alkoholmissbrukare.

55 § NvL: återintagning på allmän vårdanstalt för alkoholmissbrukare.

58 § NvL: frivillig intagning på allmän vårdanstalt för alkoholmissbrukare.

³ Insamlings- och bearbetningsrutinerna har omlagts fr o m 1969.

⁴ I denna siffra ingår ej övervakning enl 54 § NvL.

Tabell M 2 Personer under 25 år som varit föremål för åtgärder enl nykterhetsvårdslagen (NvL) 1965—1974
 Persons, less than 25 years old, subject to measures according to the Temperance Act, 1965—1974

År	Personer under 25 år som varit föremål för							
	hjälpåtgärder		åtgärder enligt 15, 18, 36, 54, 55 eller 58 § NvL ¹		Summa		enbart undersökning	
	Antal	i % ²	Antal	i % ³	Antal	i % ⁴	Antal	i % ⁵
1965	4 509	18,3	815	4,8	5 324	12,8	12 407	32,9
1966	4 686	18,5	793	4,8	5 479	13,1	12 904	33,4
1967	4 534	18,5	747	4,6	5 281	13,0	11 952	32,3
1968	4 173	17,6	759	4,9	4 932	12,6	11 490	31,7
1969 ⁶	3 644	16,3	642 ⁷	5,1	4 286	12,3	12 008	33,4
1970	3 225	14,9	549	4,4	3 774	11,1	11 284	31,3
1971	2 868	14,6	480	4,3	3 348	10,8	11 677	32,6
1972	2 847	14,4	390	3,8	3 237	10,8	12 126	32,7
1973	2 243	11,8	299	3,4	2 542	9,2	11 927	31,7
1974	1 863	10,7	251	3,1	2 114	8,3	11 512	29,8

¹ Se not 2 till tabell M1.

² I procent av samtliga personer som varit föremål för hjälpåtgärder.

³ I procent av samtliga personer som varit föremål för åtgärder enligt 15, 18, 36, 54, 55 eller 58 §.

⁴ I procent av samtliga personer som varit föremål för dessa åtgärder.

⁵ I procent av samtliga personer som varit föremål för enbart undersökning.

⁶ Se not 3 till tabell M1.

⁷ Se not 4 till tabell M1.

Tabell M 3 Personer som varit föremål för övervakning eller intagning på allmän vårdanstalt för alkoholmissbrukare, 1970—1974
 Persons subject to supervision or admission to a public institution for inebriates, 1970—1974

	År	Totalt	Personer som varit föremål för			
			övervakning enl 15 § NvL	övervakning enl 36 § NvL	frivillig intagning	tvångs- intagning ⁴
Samtliga ¹	1970	12 429	5 117	610	1 346	5 356
	1971	11 245	4 146	650	1 570	4 879
	1972	10 200	3 455	431	1 793	4 521
	1973	8 801	2 533	456	1 877	3 935
	1974	8 138	2 137	386	2 212	3 403
Nyttillkomna ²	1972	2 669	1 162	188	918	405
	1973	2 504	1 016	145	992	351
	1974	2 411	764	143	1 250	254
Kvarstående till ³	1975	5 372	1 548	203	1 153	2 468

¹ Om en person under året varit föremål för flera åtgärder enligt NvL har han/hon redovisats på den mest ingripande åtgärden under året. Åtgärderna graderas därvid: 1) tvångsintagning, 2) frivillig intagning, 3) övervakning enligt 36 § och 4) övervakning enligt 15 §.

² Som nyttillkomna definieras de personer som ej var kvarstående till det aktuella året, dvs ej var föremål för någon åtgärd vid redovisningsårets början. Nyttillkomna redovisas på den första åtgärd de varit föremål för under året.

³ De kvarstående redovisas på den senast beslutade åtgärden (den som är aktuell vid årsskiftet).

⁴ Inklusive personer som står under övervakning enligt 54 § efter utskrivning samt — för åren 1972—1974 — personer för vilka beslutet om tvångsintagning ännu ej verkställts. De senare utgjorde 1972 110, 1973 100 och 1974 68 personer.

Tabell M 4 Intagningar på vårdanstalter för alkoholmissbrukare, 1969—1974
 Admissions to institutions for inebriates, 1969—1974

	Intagningar på allmänna vårdanstalter		Intagningar på enskilda vård- anstalter	Totalt
	Tvångsintag- ningar	Frivilliga intagningar		
1969	1 541	1 189	2 478	5 208
1970	1 387	1 427	2 810	5 624
1971	1 197	1 694	3 547	6 438
1972	1 161	1 881	3 739	6 781
1973	1 007	1 936	4 004	6 947
1974	748	2 410	4 517	7 675

Tabell M 5 Personer som varit föremål för åtgärder enligt nykterhetsvårdslagen (NvL) efter kommunstorlek, typ av åtgärd samt efter kön och ålder, 1974

Persons subject to measures according to the Temperance Act by size of municipality, type of measure and by sex and age, 1974

Kommunstorlek/ Typ av åtgärd ¹	Samtliga	På 1000 av medel- folkmäng- den över 20 år	Därav		I åldern					
			Män	Kvinnor	—20 år		20—24 år		25— år	
					Antal	i % av samtliga	Antal	i % av samtliga	Antal	i % av samtliga
<i>—9 999 inv</i>										
Endast undersökning	1 883	4,9	1 802	81	436	23	335	18	1 112	59
Hjälpåtgärder	740	1,9	708	32	76	10	79	11	585	79
Övervakning enl 15 § NvL	97	0,3	93	4	—	—	6	6	91	94
36 § NvL	27	0,1	27	—	—	—	1	4	26	96
Frivillig intagning på allmän anstalt	52	0,1	50	2	—	—	1	2	51	98
Tvångsintagning ²	101	0,3	101	—	—	—	—	—	101	100
Summa	2 900	7,6	2 781	119	512	18	422	15	1 966	68
<i>10 000—14 999 inv</i>										
Endast undersökning	2 821	4,7	2 710	111	581	21	650	23	1 590	56
Hjälpåtgärder	1 351	2,3	1 297	54	90	7	169	13	1 092	81
Övervakning enl 15 § NvL	182	0,3	174	8	2	1	21	12	159	87
36 § NvL	27	0,0	24	3	—	—	2	7	25	93
Frivillig intagning på allmän anstalt	120	0,2	119	1	—	—	2	2	118	98
Tvångsintagning ²	225	0,4	218	7	—	—	6	3	219	97
Summa	4 726	7,9	4 542	184	673	14	850	18	3 203	68
<i>15 000—19 999 inv</i>										
Endast undersökning	2 272	5,8	2 187	85	395	17	508	22	1 369	60
Hjälpåtgärder	758	1,9	717	41	29	4	67	9	662	87
Övervakning enl 15 § NvL	153	0,4	139	14	1	1	15	10	137	90
36 § NvL	14	0,0	13	1	—	—	—	—	14	100
Frivillig intagning på allmän anstalt	97	0,2	95	2	—	—	3	3	94	97
Tvångsintagning ²	164	0,4	161	3	—	—	2	1	162	99
Summa	3 458	8,8	3 312	146	425	12	595	17	2 438	71
<i>20 000—29 999 inv</i>										
Endast undersökning	5 059	6,4	4 836	223	763	15	1 056	21	3 240	64
Hjälpåtgärder	1 902	2,4	1 795	107	66	3	185	10	1 651	87

Övervakning enl 15 § NvL	316	0,4	296	20	1	0	28	9	287	91
36 § NvL	65	0,1	61	4	—	—	3	5	62	95
Frivillig intagning på allmän anstalt	193	0,2	185	8	—	—	6	3	187	97
Tvångsintagning ²	384	0,5	365	19	—	—	8	2	376	98
Summa	7 919	10,0	7 538	381	830	10	1 286	16	5 803	73
<i>30 000—49 999 inv</i>										
Endast undersökning	6 066	6,4	5 785	281	739	12	1 158	19	4 169	69
Hjälpåtgärder	2 603	2,8	2 457	146	35	1	268	10	2 300	88
Övervakning enl 15 § NvL	366	0,4	348	18	2	1	28	8	336	92
36 § NvL	56	0,1	52	4	—	—	2	4	54	96
Frivillig intagning på allmän anstalt	335	0,4	310	25	—	—	9	3	326	97
Tvångsintagning ²	575	0,6	550	25	—	—	13	2	562	98
Summa	10 001	10,6	9 502	499	776	8	1 478	15	7 747	77
<i>50 000—99 999 inv</i>										
Endast undersökning	7 503	6,9	7 207	296	683	9	1 440	19	5 380	72
Hjälpåtgärder	2 678	2,5	2 552	126	71	3	182	7	2 425	91
Övervakning enl 15 § NvL	243	0,2	220	23	—	—	15	6	228	94
36 § NvL	62	0,1	59	3	—	—	1	2	61	98
Frivillig intagning på allmän anstalt	400	0,4	363	37	—	—	12	3	388	97
Tvångsintagning ²	594	0,5	553	41	—	—	14	2	580	98
Summa	11 480	10,5	10 954	526	754	7	1 664	14	9 062	79
<i>100 000—199 999 inv</i>										
Endast undersökning	5 234	7,9	4 971	263	415	8	810	15	4 009	77
Hjälpåtgärder	2 327	3,5	2 187	140	89	4	167	7	2 071	89
Övervakning enl 15 § NvL	152	0,2	141	11	—	—	10	7	142	93
36 § NvL	34	0,1	31	3	—	—	—	—	34	100
Frivillig intagning på allmän anstalt	427	0,6	390	37	—	—	2	0	425	100
Tvångsintagning ²	410	0,6	383	27	—	—	7	2	403	98
Summa	8 584	12,9	8 103	481	504	6	996	12	7 084	83
<i>200 000— inv</i>										
Endast undersökning	7 801	7,3	7 172	629	39	0	1 504	19	6 258	80
Hjälpåtgärder	4 982	4,6	4 568	414	5	0	287	6	4 690	94
Övervakning enl 15 § NvL	621	0,6	591	30	—	—	15	2	606	98
36 § NvL	101	0,1	93	8	—	—	1	1	100	99
Frivillig intagning på allmän anstalt	578	0,5	547	31	—	—	8	1	570	99
Tvångsintagning	941	0,9	907	34	—	—	3	0	938	100
Summa	15 024	14,0	13 878	1 146	44	0	1 818	12	13 162	88

Tabell M 5 (forts)

Kommunstorlek/ Typ av åtgärd ¹	Samtliga	På 1 000 av medel- folkmäng- den över 20 år	Därav		I åldern					
			Män	Kvinnor	—20 år		20—24 år		25— år	
					Antal	i % av samtliga	Antal	i % av samtliga	Antal	i % av samtliga
<i>Ej kyrkobokförda/Uppgift saknas</i>										
Endast undersökning	—	.	—	—	—	—	—	—	—	—
Hjälpåtgärder	—	.	—	—	—	—	—	—	—	—
Övervakning enl 15 § NvL	7	.	6	1	—	—	—	—	7	100
36 § NvL	—	.	—	—	—	—	—	—	—	—
Frivillig intagning på allmän anstalt	10	.	10	—	—	—	—	—	10	100
Tvångsintagning ²	9	.	9	—	—	—	1	11	8	89
Summa	26	.	25	1	—	—	1	4	25	96
<i>Hela riket</i>										
Endast undersökning	38 639	6,5	36 670	1 969	4 051	10	7 461	19	27 127	70
Hjälpåtgärder	17 341	2,9	16 281	1 060	461	3	1 404	8	15 476	89
Övervakning enl 15 § NvL	2 137	0,4	2 008	129	6	0	138	6	1 993	93
36 § NvL	386	0,1	360	26	—	—	10	3	376	97
Frivillig intagning på allmän anstalt	2 212	0,4	2 069	143	—	—	43	2	2 169	98
Tvångsintagning ²	3 403	0,6	3 247	156	—	—	54	2	3 349	98
TOTALT	64 118	10,8	60 635	3 483	4 518	7	9 110	14	50 490	79

¹ En person som varit föremål för flera åtgärder enligt NvL redovisas endast på den mest ingripande åtgärden av dessa. Åtgärderna graderas därvid:

1) tvångsintagning, 2) frivillig intagning, 3) övervakning enligt 36 § NvL, 4) övervakning enligt 15 § NvL och 5) hjälpåtgärder.

² Se tab M3, not 4.

Tabell M6 Personer som varit föremål för åtgärder enligt Nykterhetsvårdlagen (NvL), efter län, storstadsområde, riksområde och typ av åtdärd, 1974
 Persons subject to measures according to the Temperance Act, by county, metropolitan area, region and type of measure, 1974

Län, Storstadsområde, Riksområde	Personer som varit föremål för ¹					På 1000 av medel- folk- mäng- den över 20 år	Personer som varit föremål för ¹		Totalt	Förändring sedan 1973	
	över- vak- ning enl 15 § NvL	över- vak- ning enl 36 § NvL	fri- villig intag- ning	tvångs- intag- ning ²	Summa		endast under- sök- ning	hjälp- åtgär- der		Antal	I %
Hela riket	2 137	386	2 212	3 403	8 138	1,4	38 639	17 341	64 118	-1 283	-2,0
a) Län											
Stockholms	536	37	526	514	1 613	1,5	7 979	4 028	13 620	+195	+1,5
Uppsala	37	4	40	81	162	1,0	1 344	409	1 915	-11	-0,6
Södermanlands	28	12	60	118	218	1,2	861	452	1 531	-185	-10,8
Östergötlands	65	15	152	100	332	1,2	1 852	890	3 074	+3	+0,1
Jönköpings	128	19	30	132	309	1,4	1 303	345	1 957	-21	-1,1
Kronobergs	49	4	23	42	118	1,0	580	239	937	+107	+12,9
Kalmar	58	17	46	92	213	1,2	773	340	1 326	-23	-1,7
Gotlands	14	3	1	27	45	1,2	324	10	379	+143	+60,6
Blekinge	35	12	33	102	182	1,6	1 117	336	1 635	+23	+1,4
Kristianstads	51	12	52	71	186	1,0	849	219	1 254	-147	-10,5
Malmöhus	134	49	332	360	875	1,6	3 044	818	4 737	-444	-8,6
Hallands	64	11	40	66	181	1,2	938	180	1 299	+11	+0,9
Göteborgs o Bohus	195	81	166	564	1 006	1,9	2 998	2 841	6 845	-238	-3,4
Älvsborgs	120	27	54	160	361	1,2	2 036	797	3 194	+450	+16,4
Skaraborgs	86	12	36	88	222	1,2	930	424	1 576	-147	-8,5
Värmlands	60	6	59	97	222	1,1	1 128	567	1 917	-334	-14,8
Örebro	41	6	120	123	290	1,4	1 155	663	2 108	-162	-7,1
Västmanlands	40	6	98	99	243	1,3	1 616	664	2 523	+75	+3,1
Kopparbergs	70	10	47	111	238	1,2	1 253	497	1 988	-159	-7,4
Gävleborgs	47	8	152	108	315	1,5	1 653	776	2 744	+209	+8,2
Västernorrlands	93	12	54	117	276	1,4	1 472	532	2 280	-287	-11,2
Jämtlands	25	1	21	37	84	0,9	564	247	895	-308	-25,6
Västerbottens	28	4	24	49	105	0,6	881	400	1 386	-181	-11,6
Norrbottnens	119	16	31	123	289	1,6	1 989	667	2 945	+179	+6,5
b) Storstadsområde											
Stor-Stockholm	519	35	474	474	1 502	1,5	7 038	3 541	12 081	+108	+0,9
Stor-Göteborg	185	76	165	518	944	1,9	2 774	2 654	6 372	-271	-4,1
Stor-Malmö	75	24	176	216	491	1,5	1 677	344	2 512	+14	+0,6
c) Riksområde											
Stockholms län	536	37	526	514	1 613	1,5	7 979	4 028	13 620	+195	+1,5
Östra mellansverige	211	43	470	521	1 245	1,2	6 828	3 078	11 151	-280	-2,4
Småland och öarna	249	43	100	293	685	1,2	2 980	934	4 599	+206	+4,7
Sydsverige	220	73	417	533	1 243	1,5	5 010	1 373	7 626	-568	-6,9
Västsverige	465	131	296	878	1 770	1,5	6 902	4 242	12 914	+76	+0,6
Bergslagen	177	24	258	316	775	1,2	4 034	1 840	6 649	-284	-4,1
Mellersta Norrland	118	13	75	154	360	1,2	2 036	779	3 175	-595	-15,8
Övre Norrland	147	20	55	172	394	1,1	2 870	1 067	4 331	-2	-0,0
d) Ej kyrkobokförda/ Uppgift saknas											
	14	2	15	22	53	.	—	—	53	-31	-36,9

¹ Se tab M5, not 1. — ² Se tab M3, not 4.

Tabell M 7 Antal åtgärder för personer, som varit föremål för hjälpåtgärder enligt 14 § NvL 1974, länsvis
Number of measures for persons who were the subject of assistance actions according to the Temperance Act Sec 14, by county, 1974

Län	Hjälptåtgärder				
	Fortlöpan- de förbindelse	Vård på sjukvårds- inrättning	Plats på inackorde- ringshem	Vård på enskild vårdanstalt	Annan hjälp- åtgärd
Stockholms	994	984	1 250	999	6 838
Uppsala	59	437	179	22	342
Södermanlands	40	169	174	89	531
Östergötlands	125	243	263	187	1 930
Jönköpings	84	314	119	64	302
Kronobergs	58	151	64	28	259
Kalmar	69	243	191	30	329
Gotlands	13	0	0	17	24
Blekinge	46	174	120	60	411
Kristianstads	62	131	6	48	479
Malmöhus ¹	190	281 ¹	330	91	1 360
Hallands	43	146	67	50	191
Göteborgs och Bohus	1 167	149	101	209	4 239
Älvsborgs	149	325	233	98	3 166
Skaraborgs	81	135	34	84	668
Värmlands	48	264	32	53	627
Örebro	149	239	418	92	849
Västmanlands	40	159	220	127	1 039
Kopparbergs	149	169	305	85	624
Gävleborgs	88	126	229	136	1 063
Västernorrlands	107	96	134	113	2 641
Jämtlands	52	92	50	58	203
Västerbottens	35	99	79	70	1 517
Norrbottens	130	279	167	93	983
Hela riket	3 978	5 405	4 665	2 903	30 615
I % av antalet personer före- mål för hjälpåtgärder	22,9	31,2	26,9	16,7	176,5

¹ Uppgift saknas från Malmö kommun.

Tabell M 8 Beslut om åtgärder enligt 15, 18, 35, 55 och 58 § nykterhetsvårdslagen (NvL) efter alkoholmissbrukarens kön, civilstånd och ålder samt efter riksområde och kommunstorlek, 1974
 Decisions according to the Temperance Act, Sec. 15, 18, 35, 55 and 58 by sex, marital status and age of the inebriate and by region and size of municipality, 1974

Kön, civilstånd, ålder, riksområde ¹ , kommunstorlek	Övervakning enl 15 §	Tvångs- intagning enl 18 §	Anstånd med intagning enl 35 § meddelat av		Förverkande av anstånd enl 35 § meddelat av		Återintagning enl 55 §	Frivillig intagning enl 58 §
			läns- styrelse	nykterhets- nämnd	läns- styrelse	nykterhets- nämnd		
TOTALT	909	716	48	262	10	173	191	2 410
därav								
a) <i>Kön</i>								
Män	858	669	292		174		183	2 270
Kvinnor	51	47	18		9		8	140
b) <i>Civilstånd</i>								
Ogifta	446	323	146		93		88	981
Gifta	169	139	70		33		17	293
Änkor/änklingar	21	13	6		1		3	83
Skilda	273	241	88		56		83	1 053
c) <i>Ålder</i>								
—24 år	59	25	8		4		4	44
25—29	93	83	23		17		12	159
30—34	99	107	48		28		24	199
35—39	98	94	37		23		23	271
40—44	134	102	59		39		31	333
45—49	118	92	44		27		35	369
50—54	113	87	40		24		26	384
55—59	69	44	24		12		19	273
60—64	81	59	20		7		10	222
65—	45	23	7		2		7	156
d) <i>Riksområde¹</i>								
Stockholms län	225	97	17		14		22	545
Östra mellansverige	110	92	28		17		23	506
Småland och öarna	118	65	38		16		16	114
Sydsverige	90	127	54		37		31	433
Västsverige	185	212	112		58		66	339
Bergslagen	82	55	24		13		13	278
Mellersta Norrland	40	27	15		12		4	90
Övre Norrland	45	33	16		12		5	61

Tabell M 8 (forts)

Kön, civilstånd, ålder, riksområde ¹ , kommunstorlek	Övervakning enl 15 §	Tvängs- intagning enl 18 §	Anstånd med intagning enl 35 § meddelat av		Förverkande av anstånd enl 35 § meddelat av		Återintagning enl 55 §	Frivillig intagning enl 58 §
			läns- styrelse	nykterhets- nämnd	läns- styrelse	nykterhets- nämnd		
Ej kyrkobokförda/ uppgift saknas	14	8	6		4		11	44
e) <i>Kommunstorlek</i>								
— 9 999 inv	40	29	16		4		5	59
10 000— 14 999	85	54	25		17		9	129
15 000— 19 999	71	40	20		14		7	99
20 000— 29 999	122	97	59		19		26	222
30 000— 49 999	150	132	50		38		23	347
50 000— 99 999	106	98	48		33		34	429
100 000—199 999	72	72	23		16		13	472
200 000—	249	186	63		38		63	609

¹ Riksområdena omfattar följande län: *Östra mellansverige* — Uppsala, Södermanlands, Östergötlands, Örebro och Västmanlands län. *Småland och öarna* — Jönköpings, Kronobergs, Kalmar och Gotlands län. *Sydsverige* — Blekinge, Kristianstads och Malmöhus län. *Västsverige* — Hallands, Göteborgs och Bohus, Älvsborgs och Skaraborgs län. *Bergslagen* — Värmlands, Kopparbergs och Gävleborgs län. *Mellersta Norrland* — Västernorrlands och Jämtlands län. *Övre Norrland* — Västerbottens och Norrbottens län.

Tabell M 9 Intagningar på allmänna vårdanstalter för alkoholmissbrukare efter typ av intagning, de intagnas ålder, kön, civilstånd och nationalitet, 1974¹

Admissions to public institutions for inebriates, by type of admission, age, sex, marital status and citizenship of the inebriate, 1974

Typ av intagning, ålder, tidigare vård	Samtliga	Män					Kvinnor			Nationalitet (ej svensk)				
		Antal	Civilstånd				Antal	Därav gifta	Finsk	Dansk	Norsk	Annan	Samtliga	Därav kvinnor
			Ogifta	Gifta	Änkl	Skilda								
TOTALT	3 158	2 981	1 304	344	78	1 255	177	52	325	8	9	11	353	13
därav														
a) <i>Typ av intagning</i>														
Tvångsintagning enl 18 §	581	550	276	85	5	184	31	9					62	
Återintagning enl 55 §	167	161	81	6	1	73	6	3					15	
Frivillig intagning, 6 mån	1 885	1 787	756	191	54	786	98	32					221	
Frivillig intagning, mindre än 6 mån	525	483	191	62	18	212	42	8					55	
b) <i>Ålder</i>														
—24 år	65	55	54	—	—	1	10	—					12	
25—29	252	226	187	21	—	18	26	5					52	
30—34	311	282	158	33	1	90	29	7					58	
35—39	375	347	174	35	—	138	28	11					69	
40—44	452	430	163	63	7	197	22	4					69	
45—49	464	439	181	46	8	204	25	10					51	
50—54	473	452	158	50	19	225	21	9					28	
55—59	319	313	89	42	14	168	6	2					9	
60—64	270	262	87	28	11	136	8	4					4	
65—	177	175	53	26	18	78	2	—					1	
c) <i>Tidigare vårdad på</i>														
allmän vårdanstalt	2 223	2 126	892	194	57	983	97	28					192	
enskild vårdanstalt	944	883	337	113	27	406	61	18					92	

¹ Vissa uppgifter i tabellen redovisas ej av sekretesskäl.

Tabell M 10 Intagningar på allmänna vårdanstalter för alkoholmissbrukare efter de intagnas ålder och efter tidigare anstaltsvård, 1974

Admissions to public institutions for inebriates by age and previous care of the inmates, 1974

Tidigare anstaltsvård	Samtliga	Ålder									
		—24 år	25—29	30—34	35—39	40—44	45—49	50—54	55—59	60—64	65—
TOTALT	3 158	65	252	311	375	452	464	473	319	270	177
<i>Enbart allmän vårdanstalt</i>	1 560	11	90	129	168	226	245	247	163	169	112
1 gång	378	7	51	53	52	70	56	46	17	15	11
2 gånger	267	3	23	35	45	35	34	36	23	16	17
3 gånger	204	1	10	18	23	37	43	27	24	10	11
4 gånger eller flera	711	—	6	23	48	84	112	138	99	128	73
<i>Enbart enskild vårdanstalt</i>	281	7	29	40	45	40	42	42	14	13	9
1 gång	164	5	17	22	27	26	25	21	6	9	6
2 gånger	59	2	8	10	12	6	5	8	5	1	2
3 gånger	26	—	2	5	4	2	5	5	1	1	1
4 gånger eller flera	32	—	2	3	2	6	7	8	2	2	—
<i>Både allmän och enskild vårdanstalt</i> (antal vistelser på anstalt)	663	4	20	50	78	110	108	106	94	57	36
2 gånger	84	2	8	14	13	13	9	8	6	7	4
3 gånger	92	2	3	9	17	21	16	8	8	7	1
4 gånger eller flera	487	—	9	27	48	76	83	90	80	43	31
<i>Varken allmän eller enskild vårdanstalt</i>	654	43	113	92	84	76	69	78	48	31	20

Tabell M 11 Frivilliga intagningar på allmänna vårdanstalter för alkoholmissbrukare efter de intagnas kön, civilstånd och ålder samt tidigare åtgärder, 1974
 Voluntary admissions to public institutions for inebriates, by sex, marital status and age of the inebriates and by previous measures, 1974

Kön och civilstånd, ålder	Frivilliga intagningar enl 58 §	Därav för personer som under en tolv månadersperiod före intagningen ¹				
		varit tvångs- intagen	varit frivilligt intagen	varit föremål för övervakning enl 36 §	varit föremål för övervakning enl 15 §	ej varit föremål för åtgärd
Samtliga	2 410	453	820	14	204	919
därav						
a) <i>Kön och civilstånd</i>						
Män	2 270	432	773	14	198	853
Ogifta	947	178	299	6	86	378
Gifta	253	36	71	3	21	122
Änklingar	72	12	30	—	5	25
Skilda	998	206	373	5	86	328
Kvinnor	140	21	47	—	6	66
Gifta	40	4	12	—	3	21
b) <i>Ålder</i>						
—24 år	44	1	7	—	3	33
25—29	159	19	34	2	19	85
30—34	199	41	48	1	20	89
35—39	271	53	72	—	28	118
40—44	333	78	100	2	31	122
45—49	369	74	142	—	25	128
50—54	384	70	131	5	37	141
55—59	273	43	121	1	21	87
60—64	222	42	106	3	13	58
65—	156	32	59	—	7	58

¹ Om en person under perioden varit föremål för flera åtgärder har han/hon förts på den mest ingripande åtgärden. Se tab M3, not 1.

Tabell M 12 Utskrivningar från allmänna vårdanstalter för alkoholmissbrukare efter typ av intagning, de utskrivnas kön, civilstånd och ålder samt efter tidpunkt för utskrivningen, 1974

Discharges from public institutions for inebriates, by type of admission, sex, marital status and age of the persons discharged and by time of discharge 1974

Typ av intagning, kön och civilstånd, ålder	Samtliga	Därav						Utskrivningar med över- vakning
		utan första försöksperm	under första försöksperm	utan andra försöksperm	under andra försöksperm	utan tredje försöksperm	under tredje försöksperm eller senare	
TOTALT	3 186	762	912	383	342	111	676	927
därav								
a) <i>Typ av intagning</i>								
Tvångsintagning	1 141	17	248	37	177	28	634	927
Frivillig intagning enl 58 §	2 045	745	664	346	165	83	42	—
b) <i>Kön och civilstånd</i>								
Män	3 006	737	840	364	321	107	637	876
Ogifta	1 282	306	336	138	156	52	294	411
Gifta	346	77	121	42	34	5	67	101
Änklingar	78	23	20	13	10	3	9	20
Skilda	1 300	331	363	171	121	47	267	344
Kvinnor	180	25	72	19	21	4	39	51
Gifta	51	6	17	5	10	—	13	16
c) <i>Ålder</i>								
—24 år	44	21	11	2	3	1	6	12
25—29	200	62	59	19	21	6	33	63
30—34	305	94	89	27	30	6	59	91
35—39	356	82	108	35	40	12	79	115
40—44	459	99	132	59	50	16	103	148
45—49	510	110	140	57	67	15	121	163
50—54	495	101	144	76	48	19	107	140
55—59	326	84	91	39	31	15	66	74
60—64	285	60	82	35	31	13	64	80
65—	206	49	56	34	21	8	38	41

Tabell M 13 Vårdtid¹ och eventuell övervakningstid vid utskrivningar från allmänna vårdanstalter för alkoholmissbrukare, efter typ av intagning, den utskrivnes kön, civilstånd och ålder samt efter tidpunkt för utskrivningen, 1974

Time of care and time of supervision (if any) at discharges from public institutions for inebriates, by type of admission, sex, marital status and age of the discharged persons and by time of discharge, 1974

Typ av intagning, kön och civilstånd, ålder	Totalt	Genomsnittliga antalet vård dagar för personer utskrivna						Genomsnittlig övervakningstid efter utskrivningen i dagar
		utan första försöksperm	under första försöksperm	utan andra försöksperm	under andra försöksperm	utan tredje försöksperm	under tredje försöksperm eller senare	
TOTALT	156	76	70	145	123	192	379	342
därav								
a) <i>Typ av intagning</i>								
Tvångsintagningar	267	134	66	135	131	270	394	342
Frivilliga intagningar enl 58 §	94	75	71	147	115	165	149	—
b) <i>Kön och civilstånd</i>								
Män	159	77	71	145	125	193	387	341
Ogifta	166	74	70	140	125	194	403	345
Gifta	117	65	64	129	106	129	267	333
Änklingar	150	92	88	127	153	244	432	345
Skilda	163	81	75	156	128	196	398	337
Kvinnor	111	58	52	145	96	142	240	360
Gifta	107	67	47	114	104	—	203	360
c) <i>Ålder</i>								
—24 år	79	39	46	86	97	134	260	360
25—29	103	49	59	108	120	87	271	357
30—34	122	54	64	128	138	145	308	352
35—39	138	61	64	110	110	197	336	345
40—44	147	69	72	142	122	158	333	345
45—49	168	84	69	164	123	194	383	338
50—54	166	93	72	140	115	230	394	338
55—59	169	98	78	168	128	236	388	348
60—64	188	96	78	161	124	152	469	321
65—	205	99	74	165	154	258	590	329

¹ Vårdtiden räknas exkl den tid personen varit försökspermitterad från anstalten.

Tabell M 14 Intagningar på allmänna och enskilda vårdanstalter för alkoholmissbrukare, efter riksområde, kommunstorlek och storstadsområde för alkoholmissbrukarens hemort, 1974

Admissions to public and private institutions for inebriates, by region, size and metropolitan area of the home municipality of the inebriate, 1974

Riksområde ¹ / Kommunstorlek Storstadsområde	Allmän och enskild vårdanstalt	Allmän vårdanstalt			Enskild vård- anstalt
		Statlig	Erkänd	Summa	
TOTALT	7 675	401	2 757	3 158	4 517
därav					
a) <i>Riksområde</i> ¹					
Stockholms län	2 186	97	558	655	1 531
Östra mellansverige	1 294	93	518	611	683
Småland och öarna	442	30	152	182	260
Sydsverige	886	50	511	561	325
Västsverige	1 205	73	474	547	658
Bergslagen	838	37	296	333	505
Mellersta Norrland	420	10	106	116	304
Övre Norrland	337	5	86	91	246
Ej kyrkobokförda/ uppgift saknas	67	6	56	62	5
b) <i>Kommunstorlek</i>					
— 9 999 inv	240	7	72	79	161
10 000— 14 999	395	9	170	179	216
15 000— 19 999	317	10	128	138	179
20 000— 29 999	804	32	274	306	498
30 000— 49 999	1 062	58	425	483	579
50 000— 99 999	1 459	80	465	545	914
100 000—199 999	1 075	92	456	548	527
200 000—	2 256	107	711	818	1 438
c) <i>Storstadsområde</i>					
Stor-Stockholm	2 052	91	498	589	1 463
Stor-Göteborg	742	48	279	327	415
Stor-Malmö	398	19	199	218	180

¹ Se tab M8 not 1.

Tabell M 15 Personer inskrivna på allmänna vårdanstalter för alkoholmissbrukare 31 december 1974 efter typ av intagning, ålder, kön, civilstånd och nationalitet¹

Persons enrolled at public institutions for inebriates on 31st December 1974, by type of admission, age, sex, marital status and citizenship

Typ av intagning/Ålder/ Tidigare vård	Samt- liga	Män					Kvinnor		Nationalitet (ej svensk)					
		Antal	Därav				Antal	Därav gifta	Finsk	Dansk	Norsk	Annan	Samt- liga	Därav kvinnor
			Ogifta	Gifta	Änkl	Skilda								
TOTALT	2 909	2 774	1 322	294	54	1 104	135	43	233	4	9	9	255	9
därav														
a) <i>Typ av intagning</i>														
Tvångsintagning enl 18 §	1 198	1 147	594	149	10	394	51	14					103	
Tvångsintagning enl 55 §	547	531	271	35	5	220	16	8					30	
Frivillig intagning, 6 mån	1 016	957	403	96	31	427	59	18					108	
Frivillig intagning, mindre än 6 mån	148	139	54	14	8	63	9	3					14	
b) <i>Ålder</i>														
—24 år	50	45	45	—	—	—	5	—					7	
25—29	202	186	159	15	—	12	16	5					29	
30—34	280	260	163	25	1	71	20	4					35	
35—39	359	335	189	34	—	112	24	10					50	
40—44	446	429	184	63	4	178	17	2					57	
45—49	446	421	187	32	6	196	25	11					39	
50—54	446	431	160	49	15	207	15	7					25	
55—59	283	278	87	31	10	150	5	1					7	
60—64	242	237	84	28	7	118	5	1					5	
65—	155	152	64	17	11	60	3	2					1	
c) <i>Tidigare vårdad på</i>														
allmän vårdanstalt	2 256	2 171	1 019	181	46	925	85	26					164	
enskild vårdanstalt	735	695	286	86	13	310	40	13					60	

¹ Vissa uppgifter i tabellen redovisas ej av sekretesskäl.

Tabell M 16 Intagningar på enskilda vårdanstalter för alkoholmissbrukare efter den inskrivnes kön, ålder och civilstånd. Utskrivningar och vårdtid efter den utskrivnes kön och civilstånd, 1974
 Admissions to private institutions for inebriates, by sex, age and marital status of the inebriate. Discharges and time of care by sex and marital status of the inebriate, 1974

Ålder	Samtliga	Män	Därav				Kvinnor	Därav gifta
			Ogifta	Gifta	Änkl	Skilda		
<i>Intagningar</i>								
Totalt	4 517	4 196	1 661	747	87	1 701	321	83
—19 år	4	2	2	—	—	—	2	—
20—24	184	142	133	7	—	2	42	3
25—29	481	428	341	42	3	42	53	6
30—34	604	553	299	74	1	179	51	17
35—39	687	629	229	113	8	279	58	17
40—44	691	645	197	124	9	315	46	14
45—49	637	603	183	113	8	299	34	15
50—54	586	568	138	143	15	272	18	5
55—59	364	353	77	67	15	194	11	4
60—64	201	195	45	43	22	85	6	2
65—	78	78	17	21	6	34	—	—
Utskrivningar	4 526	4 222	1 684	746	92	1 700	304	80
Genomsnittlig vårdtid för utskrivna (antal dagar)	64	64	62	62	78	67	58	58

Tabell M 17 Intagningar på och utskrivningar från enskilda vårdanstalter för alkoholmissbrukare efter personens tidigare anstaltsvård, ålder m m, 1974
Admissions to and discharges from private institutions for inebriates, by previous care and age of the person etc., 1974

Tidigare anstaltsvård	Summa intagningar	Ålder											Utskrivningar	Genomsnittlig vårdtid för utskrivna (antal dagar)	
		—19	20—24	25—29	30—34	35—39	40—44	45—49	50—54	55—59	60—64	65— år			
<i>Intagningar</i>															
Totalt	4 517	4	184	481	604	687	691	637	586	364	201	78	.	.	
<i>Enbart allmän vårdanstalt</i>															
1 gång	91	—	—	6	10	17	12	15	21	6	4	—	92	51	
2 gånger	54	—	—	3	5	7	13	8	12	4	2	—	49	62	
3 gånger	25	—	—	—	3	5	4	3	4	4	—	2	22	51	
4 gånger eller flera	62	—	—	3	7	12	14	8	6	5	3	4	58	48	
<i>Enbart enskild vårdanstalt</i>															
1 gång	939	—	34	119	159	149	140	117	99	74	38	10	940	68	
2 gånger	459	—	9	39	52	67	75	83	64	45	18	7	461	69	
3 gånger	226	—	—	11	27	32	38	36	41	24	12	5	222	69	
4 gånger eller flera	352	—	—	11	17	30	58	67	66	51	37	15	359	65	
<i>Både allmän och enskild vårdanstalt (antal vistelser på anstalt)</i>															
2 gånger	51	—	1	2	7	6	10	7	12	4	2	—	52	55	
3 gånger	75	—	1	5	12	13	8	12	13	8	3	—	88	67	
4 gånger eller flera	343	—	—	21	24	39	46	60	67	41	29	16	345	62	
Varken allmän eller enskild vårdanstalt	1 840	4	139	261	281	310	273	221	181	98	53	19	1 838	61	
Utskrivningar	.	3	176	468	570	680	685	637	620	375	223	89	4 526	64	
Genomsnittlig vårdtid för utskrivna (antal dagar)	.	7	44	54	56	65	62	68	70	75	72	81	64	.	

SOCIALHJÄLP

Social assistance

Beskrivning

Description

Sammanfattning

Under 1974 utgick socialhjälp till 436 375 hjälptagare, varav 150 414 var barn under 16 år. Antalet hjälpfall (familjer) var 220 901, varav 26 394 med utländsk medborgare som familjeföreståndare.

Socialhjälp utgavs till ett belopp av 529,9 milj kronor, vilket innebär 1 214 kr per hjälptagare.

Bakgrund

Socialhjälpslagen, som trädde i kraft den 1 januari 1957, reglerar samhällets allmänna behovsprövade hjälpverksamhet. Denna verksamhet handhas och bekostas av kommunerna. Socialhjälpens omfattar dels obligatorisk hjälp (12 § socialhjälpslagen), dels frivillig hjälp, som lämnas enligt grunder, vilka kommunens fullmäktige bestämt eller i enlighet med vad sociala centralnämnden/ socialnämnden eljest anser erforderligt (13 § socialhjälpslagen). I fråga om den obligatoriska hjälpen skall hjälp lämnas till minderårig eller till den som är arbetsoförmögen samt till den som av hälsoskäl helt eller delvis bör avhålla sig från arbete. Detta gäller under förutsättning att hjälptagaren är medellös och att hjälpbehovet icke tillgodoses på annat sätt.

Hjälpens bör utgå som kontant understöd, såvida inte arten av hjälpbehovet föranleder annan hjälp, eller anledning finns att antaga, att kontant understöd ej kommer till behörig användning. Härtill kommer den hjälp som

Summary

During 1974 social assistance was given to 436,375 relief recipients,¹ 150,414 of whom were children under the age of 16. There were 220,901² relief cases, 26,394 of whom had a person of foreign nationality as head of the family.

The social assistance cost kr 529.9 million, which means kr 1 214 per relief recipient.

Background

The Social Assistance Act, which entered into force on 1st January 1957, regulates official social assistance, which is disbursed according to need. This assistance is dealt with and financed by the municipalities. There are two statutory forms of social assistance—mandatory assistance (Social Assistance Act, § 12) and voluntary assistance, which is given according to the grounds decided by the local municipal council or in accordance with what the local social welfare committee deems necessary (Social Assistance Act, § 13). It is prescribed

¹ The term "relief recipient" refers to all persons in the families in receipt of social assistance, irrespective of whether the whole family or only one of its members has been assisted.

² The term "relief case" refers to single persons or to families. Families may consist of a father or mother living alone with children (under the age of 16) or of husband and wife with or without children under that age. Children over the age of 16 are not counted as members of the family in this connection. If an adult son or daughter receives social assistance, he/she is counted as a separate relief case.

sociala centralnämnderna/socialnämnderna kan lämna genom att teckna borgen på lån.

Föreligger behov av vård skall sociala centralnämnden/socialnämnden se till att sådan lämnas i den form som vårdbehovets art och omständigheter i övrigt kräver. Vård kan t ex ges i hemmet, på sjukvårdsinrättning eller vårdhem.

Hjälppfall. Med hjälppfall avses ensamstående personer eller familjer. Familjerna kan bestå av en ensam far eller mor med minderåriga barn (under 16 år) eller av makar med eller utan minderåriga barn. Barn som fyllt 16 år räknas sålunda inte till familjen i detta sammanhang. Om en vuxen (över 16 år) son eller dotter själv uppbär socialhjälp, räknas han (hon) som ett självständigt hjälppfall.

Hjälptagare. Med hjälptagare avses samtliga personer i de familjer, som fått socialhjälp, oavsett om hela familjen eller endast någon av dess medlemmar åtnjutit hjälp.

Utgiven socialhjälp. Den utgivna socialhjälpens redovisas brutto. Detta innebär att avdrag för influtna ersättningsbelopp inte gjorts. Om sociala centralnämnden/socialnämnden fått ersättning för lämnad vård antingen från hjälptagaren själv, t ex folkpension som uppburits av nämnden, eller från annat håll, exempelvis staten, landsting eller annan kommun, har denna ersättning inte frånräknats i redovisningen.

Socialhjälpstatistiken omfattar uppgifter om samtliga hjälppfall, som i någon form uppburit socialhjälp under redovisningsåret. Uppgifterna till statistiken inhämtas från sociala centralnämnderna/socialnämnderna på särskilda blanketter.

Bearbetning av materialet görs i form av dels en totalbearbetning och dels en urvalsbearbetning omfattande vart femte fall. Totalbearbetningen, som utföres manuellt, består av en hopsummering av antalet hjälppfall med fördelning på olika familjetyper, antalet hjälpta personer samt hjälpens värde. För urvalsundersökningen uttages

by the Act that in the case of mandatory assistance relief is to be given to minors or those who are unable to work, and also to those who should not work at all for health reasons or only work part time. Assistance will be disbursed on the condition that the relief recipient is without means of his own and that he cannot be assisted in any other way.

The Act lays down that relief should be given in the form of cash unless the type of need calls for some other form of assistance or there is reason to believe that cash assistance would not be used as it should be. In addition, the local social welfare committees may stand as guarantees for loans.

It is laid down that if a person is in need of care the social welfare committee must see that he/she is looked after in the way called for by the nature and circumstance of his/her needs. A person may, for instance, be cared for in his/her home, in a hospital or some other institution.

Expenditure of social assistance. Expenditure of social assistance is given in gross figures. This means that reimbursed relief has not been deducted. If a social welfare committee has been reimbursed for the care it has supplied either by the relief recipient himself e.g. his national pension may have been paid to the committee, or in some other way such as from the central government, the county council or some other municipality, this reimbursement has not been deducted from the figures recorded.

The statistics of social assistance comprise data on all relief cases that have in some form been in receipt of social assistance during the reporting year. The data on which the statistics are based are collected from the social welfare committees on special forms.

The material is processed in two ways: by total processing and by a sample covering every fifth case. The total processing, which is carried out manually, consists of a summing of the number of relief cases distribut-

vart femte på statistikblanketten upptaget hjälpfall. För de enskilda hjälpfallen lämnas dels individuella uppgifter om huvudpersonen och dels uppgifter om hjälpens beskaffenhet, varaktighet och värde. I tabellerna, som grundas på detta urval, har de absoluta talen multiplicerats med 5 för att göras jämförbara med de tal, som hämtats från totalbearbetningen.

ed according to various types of family, the number of persons relieved and the cost of relief. In the sample survey every fifth relief case entered on the relevant form is selected. Particulars are given for the individual relief cases of the main recipient and also of the nature of the relief, its duration and cost. In the tables based on this sample, the absolute figures have been multiplied by 5 so as to make them comparable with the figures compiled from the total processing.

Tabeller

- N 1. Antal hjälptagare, antal hjälpfall samt utgiven socialhjälp i milj kronor, 1965—1974
- N 2. Hjälpfall och hjälptagare inom olika riksområden, 1974
- N 3. Hjälpfallen fördelade efter familjetyp, 1974, efter riksområde
- N 4. Hjälpfallen fördelade efter familjetyp samt hjälptagarna fördelade på vuxna och barn, länsvis 1974
- N 5. Hjälpfallen fördelade efter familjetyp samt hjälptagarna fördelade på vuxna och barn i kommuner med över 30 000 invånare, 1974
- N 6. Hjälpfallen fördelade efter familjetyp och kommunstorlek 1974
- N 7. Hjälpfallen fördelade efter familjetyp, familjeföreståndarens ålder och barnantal, 1974
- N 8. Hjälptagare fördelade på vuxna och barn, 1974, efter riksområde
- N 9. Hjälptagarna fördelade efter kön, vuxna och barn, gifta och ej gifta samt efter ålder, 1974
- N 10. Kommuner fördelade efter antal hjälptagare på 1 000 av medelbefolkningen, länsvis 1974

Tables

- N 1. The number of relief recipients, relief cases, and expenditure of social assistance, in millions of kronor, 1965—1974
- N 2. Relief cases and relief recipients in various regions, 1974
- N 3. Relief cases distributed by type of family, 1974, by region
- N 4. Relief cases distributed by type of family and relief recipients distributed by adults and children, by county, 1974
- N 5. Relief cases distributed by type of family and relief recipients distributed by adults and children in municipalities with more than 30,000 inhabitants, 1974
- N 6. Relief cases distributed by type of family and size of municipality, 1974
- N 7. Relief cases distributed by type of family, age of the head of the family and number of children, 1974
- N 8. Relief recipients distributed by adults and children, 1974, by region
- N 9. Relief recipients distributed by sex, adults and children, married and single and by age, 1974
- N 10. Municipalities distributed by number of relief recipients per 1,000 of the mean population, by county, 1974

N11. Hjälpfallen fördelade efter antalet kalendermånader under vilka hjälp utgått, 1974

N12. Utgiven socialhjälp 1974. Antal kronor i genomsnitt för olika familjetyper

N13. Hjälpfall, vilkas familjeföreståndare icke är svensk medborgare, fördelade efter medborgarskap, familjetyp, ålder m m 1974

Diagram N1. Hjälpfall 1972—1974

Diagram N2. Antal hjälptagare på 1 000 av medelbefolkningen 1923—1974

Diagram N3. Antal hjälptagare på 1 000 av befolkningen inom olika åldersgrupper 1974

N11. Relief cases distributed by the number of calendar months during which assistance was given in 1974

N12. The average expenditure of social assistance, in kronor, distributed by type of family, 1974

N13. Relief cases where the head of the family is not a Swedish citizen, distributed by citizenship, type of family, age, etc., 1974

Chart N1. Relief cases 1972—1974

Chart N2. The number of relief recipients per 1,000 of the mean population 1923—1974

Chart N3. The number of relief recipients per 1,000 in various age groups, 1974

List of terms

antal	number	kommuner	municipalities
barn	children	kvinnor	women
därav	of whom	med barn	with children
ensamma kvinnor	single women	män	men
ensamma män	single men	riksområde	region
förändring sedan år 1973	change since 1973	samtliga	all
hela riket	the whole country	med	with
gifta par eller samboende	married couples or cohabitants	summa	total
hjälpfall	relief cases	under	under
hjelptagare	relief recipients	utan barn	without children
invånare	inhabitants	vuxna	adults
		år	year

Terms not given above

Tabell N1

på 1 000 invånare	per 1,000 inhabitants
utgiven socialhjälp	expenditure on social assistance
summa i 1949 års penningvärde	sum, in the 1949 prices

Tabell N3

antal fall	number of cases
dito i %	ditto, %

Tabell N4

barn under 16 år län	children under 16 county
-------------------------	-----------------------------

antal hjälptagare på
1000 av medelbefolk-
ningen

number of relief reci-
pients per 1,000 of the
mean population

Tabell N 6

antal hjälpfall i %

number of relief cases
as %

Tabell N 7

antal hjälpfall
relativ fördelning %
barnantal
familjeföreståndarens
ålder

number of relief cases
relative distribution %
number of children
age of the head of the
family

Tabell N 8

dito i %
antal barn under 16 år

ditto, %
number of children
under 16

Tabell N 9

hjelptagare i %
kön, ålder m m
antal hjälptagare på
1 000 invånare
gifta
ej gifta
ålder

relief recipients, %
sex, age, etc
number of relief
recipients per 1,000
inhabitants
married
not married
age

Tabell N 10

antal kommuner
därav med nedanstående
antal hjälptagare på
1 000 av medelbefolk-
ningen
län

number of municipalities
of whom with the
number below
of relief recipients per
1,000 of the mean po-
pulation
county

Tabell N 11

antal fall
antal månader i medel-
tal
därav, i %, med hjälp
under nedanstående
antal månader
familjeföreståndarens
ålder
familjetyp

number of cases
average number of
months
of whom, %, assisted
during the number of
months below
age of head of family
type of family

Tabell N 12

summa socialhjälp
därav hjälp till
utbildning, närings-
hjälp m m

sum of social assistance
of which assistance
for education, etc

Tabell N 13

medborgarskap
finländskt
dansk
norskt
övrigt europeiskt
annat
antal hjälpfall
därav hjälp till
utbildning m m
summa socialhjälp, 1000
kronor
medeltal kronor per
hjelptfall
familjetyp
familjeföreståndarens
ålder
barnantal
kommunstorlek

nationality
Finnish
Danish
Norwegian
other European
other
number of relief cases
of which assistance for
education etc
sum of social assistance,
thousands of kronor
average sum (kronor)
per relief case
type of family
age of the head of the
family
number of children
size of municipality

Tabell N 1 Antal hjälptagare, antal hjälpfall samt utgiven socialhjälp i milj kronor 1965—1974

The number of relief recipients, relief cases and expenditure of social assistance, in millions of kronor, 1965—1974

År	Antal hjälptagare	På 1 000 invånare	Antal hjälpfall	Utgiven socialhjälp, milj kr	
				Summa	Summa i 1949 års penningvärde
1965	275 555	36	136 439	144,9	76,2
1966	298 311	38	149 173	172,0	85,1
1967	322 033	41	163 946	209,3	99,2
1968	358 321	45	182 510	252,9	117,6
1969	388 201	49	195 815	292,0	132,1
1970	444 930	56	222 017	358,5	151,9
1971	514 613	63	250 233	443,7	174,7
1972	520 552	64	251 958	496,1	184,4
1973	489 763	60	244 589	527,0	183,6
1974	436 375	53	220 901	529,9	167,7

Tabell N 2 Hjälpfall och hjälptagare inom olika riksområden 1974
Relief cases and relief recipients in various regions 1974

Riksområde ¹	Hjälpfall			Hjälptagare		
	Antal 1974	Förändring sedan år 1973		Antal 1974	Förändring sedan år 1973	
		Antal	%		Antal	%
Stockholms län	58 036	- 7 386	- 11,3	108 306	- 14 956	- 12,1
Östra mellansverige	41 598	- 2 921	- 6,6	86 503	- 9 297	- 9,7
Småland och öarna	14 692	- 1 693	- 10,3	30 511	- 3 347	- 9,9
Sydsverige	29 786	- 2 218	- 6,9	55 552	- 4 811	- 8,0
Västsverige	32 906	- 4 859	- 12,9	65 813	- 10 772	- 14,1
Bergslagen	19 755	- 2 405	- 10,9	40 155	- 4 688	- 10,5
Mellersta Norrland	10 462	- 1 501	- 12,5	21 082	- 3 015	- 12,5
Övre Norrland	13 666	- 705	- 4,9	28 453	- 2 502	- 8,1
Hela riket	220 901	- 23 688	- 9,7	436 375	- 53 388	- 10,9

¹ Denna uppdelning på riksområden har utarbetats inom en arbetsgrupp tillsatt av expertgruppen för regionala utredningar (ERU). Östra mellansverige innefattar länen: Uppsala, Södermanlands, Östergötlands, Örebro, Västmanlands. Småland och öarna: Jönköpings, Kronobergs, Kalmar, Gotlands. Sydsverige: Blekinge, Kristianstads, Malmöhus. Västsverige: Hallands, Göteborgs och Bohus, Älvsborgs, Skaraborgs. Bergslagen: Värmlands, Kopparbergs, Gävleborgs. Mellersta Norrland: Västernorrlands, Jämtlands. Övre Norrland: Västerbottens, Norrbottens.

Tabell N 3 Hjälpfallen fördelade efter familjetyp 1974
Relief cases distributed by type of family, 1974

Riksområde ¹	Ensamma män		Ensamma kvinnor		Giftna par eller samboende		Samtliga
	utan barn	med barn	utan barn	med barn	utan barn	med barn	
<i>Stockholms län</i>							
Antal fall	22 967	438	11 481	9 122	3 925	10 103	58 036
Förändring sedan 1973	-2 636	-9	-1 482	-235	-968	-2 056	-7 386
Dito i %	-10,3	-2,0	-11,4	-2,5	-19,8	-16,9	-11,3
<i>Östra mellansverige</i>							
Antal fall	14 106	265	7 566	6 311	3 904	9 446	41 598
Förändring sedan 1973	-330	-3	-282	-188	-229	-1 889	-2 921
Dito i %	-2,3	-1,1	-3,6	-2,9	-5,5	-16,7	-6,6
<i>Småland och öarna</i>							
Antal fall	5 064	89	2 654	1 875	1 519	3 491	14 692
Förändring sedan 1973	-406	-16	-505	-70	-206	-490	-1 693
Dito i %	-7,4	-15,2	-16,0	-3,6	-11,9	-12,3	-10,3
<i>Sydsverige</i>							
Antal fall	11 182	317	5 951	3 041	3 825	5 470	29 786
Förändring sedan 1973	-504	-38	-481	-245	-377	-573	-2 218
Dito i %	-4,3	-10,7	-7,5	-7,5	-9,0	-9,5	-6,9
<i>Västsverige</i>							
Antal fall	11 934	343	5 956	5 686	2 556	6 431	32 906
Förändring sedan 1973	-1 422	-65	-1 044	-396	-491	-1 441	-4 859
Dito i %	-10,6	-15,9	-14,9	-6,5	-16,1	-18,3	-12,9
<i>Bergslagen</i>							
Antal fall	6 378	109	3 859	3 358	2 001	4 050	19 755
Förändring sedan 1973	-686	+5	-553	+110	-405	-876	-2 405
Dito i %	-9,7	+4,8	-12,5	+3,4	-16,8	-17,8	-10,9
<i>Mellersta Norrland</i>							
Antal fall	3 472	48	2 066	1 338	1 186	2 352	10 462
Förändring sedan 1973	-462	-33	-229	-190	-242	-345	-1 501
Dito i %	-11,7	-40,7	-10,0	-12,4	-16,9	-12,8	-12,5
<i>Övre Norrland</i>							
Antal fall	4 393	83	2 636	1 753	1 493	3 308	13 666
Förändring sedan 1973	+328	-9	-151	-160	-196	-517	-705
Dito i %	+8,1	-9,8	-5,4	-8,4	-11,6	-13,5	-4,9
<i>Hela riket</i>							
Antal fall	79 496	1 692	42 169	32 484	20 409	44 651	220 901
Förändring sedan 1973	-6 118	-168	-4 727	-1 374	-3 114	-8 187	-23 688
Dito i %	-7,1	-9,0	-10,1	-4,1	-13,2	-15,5	-9,7

¹ Se not till tabell N 2.

Tabell N 4 Hjälpfallen fördelade efter familjetyp samt hjälptagarna fördelade på vuxna och barn, länsvis 1974
Relief cases distributed by type of family and relief recipients distributed by adults and children, by county, 1974

Län	Hjälpfall						Hjälptagare			Antal hjälptagare på 1 000 av medelbefolkn
	Ensamma män		Ensamma kvinnor		Giftn par el samboende		Vuxna män	Vuxna kvinnor	Barn under 16 år	
	utan barn	med barn	utan barn	med barn	utan barn	med barn				
Stockholms	22 967	438	11 481	9 122	3 925	10 103	37 433	34 631	36 242	73
Uppsala	3 550	65	1 853	1 277	934	1 809	6 358	5 873	6 022	80
Södermanlands	2 336	52	1 240	1 231	694	1 916	4 998	5 081	6 533	66
Östergötlands	3 390	61	2 011	1 542	927	2 347	6 725	6 827	8 069	56
Jönköpings	2 054	35	1 033	777	491	1 435	4 015	3 736	4 204	40
Kronobergs	1 004	27	517	400	288	616	1 935	1 821	2 146	35
Kalmar	1 528	21	853	533	604	1 097	3 250	3 087	3 407	41
Gotlands	478	6	251	165	136	343	963	895	1 052	54
Blekinge	939	10	613	355	322	685	1 956	1 975	2 084	39
Kristianstads	1 085	29	662	518	290	680	2 084	2 150	2 466	25
Malmöhus	9 158	278	4 676	2 168	3 213	4 105	16 754	14 162	11 921	58
Hallands	958	14	528	372	276	732	1 980	1 908	2 061	28
Göteborgs och Bohus	7 377	260	3 487	3 668	1 359	3 183	12 179	11 697	13 345	52
Älvsborgs	2 137	36	1 125	1 007	503	1 438	4 114	4 073	4 941	32
Skaraborgs	1 462	33	816	639	418	1 078	2 991	2 951	3 573	36
Värmlands	2 132	29	1 394	1 057	788	1 233	4 182	4 472	4 391	46
Örebro	2 352	40	1 242	1 069	631	1 337	4 360	4 279	4 517	48
Västmanlands	2 478	47	1 220	1 192	718	2 037	5 280	5 167	6 414	65
Kopparbergs	1 702	34	951	995	407	1 129	3 272	3 482	4 228	39
Gävleborgs	2 544	46	1 514	1 306	806	1 688	5 084	5 314	5 730	55
Västernorrlands	2 220	30	1 411	928	866	1 779	4 895	4 984	5 251	57
Jämtlands	1 252	18	655	410	320	573	2 163	1 958	1 831	45
Västerbottens	2 240	44	1 060	712	675	1 541	4 500	3 988	4 466	55
Norrbottnens	2 153	39	1 576	1 041	818	1 767	4 777	5 202	5 520	60
Hela riket	79 496	1 692	42 169	32 484	20 409	44 651	146 248	139 713	150 414	53

Tabell N 5 Hjälpfallen fördelade efter familjetyp samt hjälptagarna fördelade på vuxna och barn i kommuner med över 30 000 invånare, 1974

Relief cases distributed by type of family and relief recipients distributed by adults and children in municipalities with more than 30 000 inhabitants, 1974

Kommun	Summa utgiven socialhjälp i milj kr	Hjälpfall ¹						Hjälptagare			
		Ensamma män		Ensamma kvinnor		Gifta par el samboende		Vuxna män ²	Vuxna kvinnor	Barn under 16 år	På 100 av medelbefolkningen
		utan barn	med barn	utan barn	med barn	utan barn	med barn				
Stockholm	80,8	14 764	140	6 912	4 380	1 204	2 184	18 292	14 680	12 124	7
Göteborg	45,4	6 267	222	2 868	2 889	1 001	2 283	9 773	9 041	10 163	7
Malmö	36,6	5 438	237	2 743	920	2 154	1 743	9 572	7 560	4 851	9
Uppsala	23,9	2 930	53	1 551	949	732	1 295	5 010	4 527	4 297	10
Norrköping	12,7	1 352	28	731	740	356	1 100	2 836	2 927	3 931	8
Västerås	12,5	1 533	25	725	654	477	1 227	3 262	3 083	3 615	8
Örebro	10,0	1 535	25	697	568	397	673	2 630	2 335	2 219	6
Jönköping	6,2	969	14	415	372	165	656	1 804	1 608	1 728	5
Linköping	9,0	1 247	x	766	434	256	552	2 055	2 008	1 868	6
Borås	3,3	633	15	324	284	123	359	1 130	1 090	1 339	3
Helsingborg	7,2	1 439	10	723	414	380	693	2 522	2 210	2 055	7
Sundsvall	7,5	930	21	508	471	357	836	2 144	2 172	2 520	7
Eskilstuna	15,1	1 429	37	673	719	373	1 163	3 002	2 928	4 126	11
Gävle	4,8	942	18	565	451	312	633	1 905	1 961	2 139	7
Södertälje	5,9	711	x	325	363	215	798	1 724	1 701	2 336	7
Lund	2,9	602	14	309	205	149	320	1 085	983	977	4
Umeå	5,2	1 287	20	370	352	196	616	2 119	1 534	1 897	8
Halmstad	3,5	464	x	299	143	142	354	960	938	929	4
Karlstad	4,7	659	x	355	328	209	395	1 263	1 287	1 361	5
Skellefteå	3,5	345	x	290	162	195	446	986	1 093	1 183	5
Kristianstad	0,9	256	x	126	136	59	173	488	494	593	2
Botkyrka	12,0	684	46	465	741	347	1 331	2 408	2 884	3 990	14
Luleå	4,4	453	x	319	311	139	597	1 189	1 366	1 782	7
Växjö	3,8	525	x	290	185	130	260	915	865	902	4
Nyköping	2,0	323	x	163	171	81	229	633	644	759	3
Huddinge	9,3	799	49	373	463	318	609	1 775	1 763	2 045	9
Örnsköldsvik	1,5	260	x	188	112	84	297	641	681	795	4
Karlskrona	1,8	319	x	200	123	129	193	641	645	601	3
Solna	9,9	1 259	20	737	349	314	401	1 994	1 801	1 292	9
Gotland	3,5	478	x	251	165	136	343	957	895	1 052	5

Nacka	7,9	675	46	340	445	228	609	1 558	1 622	1 955	10
Östersund	2,2	674	x	343	199	131	220	1 025	893	682	5
Kalmar	3,3	506	x	281	165	212	360	1 078	1 018	1 040	6
Järfälla	3,9	418	12	229	295	104	372	906	1 000	1 268	6
Haninge	9,3	599	29	362	550	243	975	1 846	2 130	3 000	14
Trollhättan	2,5	463	x	194	191	111	369	943	865	1 061	6
Motala	1,4	280	x	136	118	106	246	632	606	747	4
Hässleholm	1,0	245	x	121	104	64	132	441	421	499	3
Uddevalla	2,1	300	13	131	160	85	168	566	544	604	4
Mölnadal	0,9	175	x	100	87	60	186	421	433	501	3
Falun	1,2	288	x	174	167	64	206	558	611	697	4
Borlänge	1,4	337	x	168	215	83	216	636	682	820	5
Skövde	2,4	358	16	173	204	90	321	785	788	1 086	6
Sandviken	2,6	344	x	198	205	115	285	744	803	950	6
Varberg	1,1	237	x	83	87	51	138	426	359	355	3
Västervik	1,1	273	x	101	80	84	202	559	467	605	4
Sollentuna	3,7	425	x	211	145	128	414	967	898	1 015	7
Täby	2,5	233	x	130	148	84	246	563	608	692	5
Norrhälje	0,5	163	x	82	44	39	136	338	301	365	3
Karlskoga	1,2	211	x	136	168	67	168	446	539	667	4
Landskrona	2,0	428	x	303	130	162	281	871	876	803	7
Hudiksvall	1,8	273	14	117	168	94	235	616	614	773	6
Kungsbacka	0,7	94	—	55	66	34	83	211	238	276	2
Lidingö	1,5	186	x	122	88	53	145	384	408	422	3
Trelleborg	0,9	191	x	88	77	51	153	395	369	494	4
Lidköping	1,3	212	x	147	87	70	178	460	482	480	4
Piteå	2,0	219	x	199	94	147	197	563	637	489	5
Vänersborg	1,3	255	x	103	75	39	129	423	346	429	4
Bollnäs	1,4	314	—	223	113	71	74	459	481	316	4
Ludvika	1,7	271	x	142	196	64	200	535	602	821	6
Nässjö	1,7	294	x	169	91	77	140	511	477	442	4
Katrineholm	1,7	182	x	161	107	119	171	472	558	491	5
Falkenberg	0,5	102	x	49	42	24	82	208	197	231	2
Falköping	0,8	174	x	80	65	37	68	279	250	277	3
Enköping	1,9	304	x	115	161	89	228	621	593	782	6
Karlshamn	0,9	214	x	151	100	69	156	439	476	486	4
Söderhamn	1,5	232	x	133	161	83	219	534	596	679	6
Kiruna	2,2	268	x	158	184	61	212	541	615	794	6

¹ Hjälpfall till ett antal av mindre eller lika med 10 redovisas ej. Markeras i tabellen med x.

² Exkl ensamman med barn.

Tabell N 6 Hjälpfallen fördelade efter familjetyp och kommunstorlek 1974
Relief cases distributed by type of family and size of municipality, 1974

	Antal hjälpfall i %						Antal hjälpfall
	Ensamma män		Ensamma kvinnor		Giftna par eller samboende		
	utan barn	med barn	utan barn	med barn	utan barn	med barn	
<i>Hela riket</i>	36	1	19	15	9	20	220 901
Därav kommuner med							
— 9 999 inv	30	1	21	14	12	22	8 666
10 000—14 999 inv	30	1	20	15	11	24	13 378
15 000—19 999 inv	31	1	19	15	11	24	10 151
20 000—29 999 inv	32	1	19	15	10	24	23 024
30 000—49 999 inv	32	1	18	16	10	24	26 446
50 000—99 999 inv	32	1	17	15	10	25	49 282
100 000—199 999 inv	37	1	19	14	10	21	31 605
200 000— inv	45	1	22	14	8	11	58 349

Tabell N 7 Hjälpfallen fördelade efter familjetyp, familjeföreståndarens ålder och barnantal, 1974
Relief cases distributed by type of family, age of the head of the family and number of children, 1974

	Ensamma män		Ensamma kvinnor		Giftna par el samboende		Samtliga		Summa
	utan barn	med barn	utan barn	med barn	utan barn	med barn	utan barn	med barn	
Antal hjälpfall	79 496	1 692	42 169	32 484	20 409	44 651	142 074	78 827	220 901
Relativ fördelning %									
Familjeföreståndarens ålder									
—15 år	0	—	0	—	—	0	0	0	0
16—29 år	44	22	39	54	30	37	40	44	42
30—39 år	17	38	7	29	10	35	13	33	20
40—49 år	14	26	9	13	11	19	12	17	14
50—59 år	12	13	13	4	16	7	13	6	10
60—66 år	6	2	11	0	12	1	8	1	6
67—74 år	4	0	10	0	12	0	7	0	5
75— år	3	—	11	0	9	0	6	0	4
Barnantal									
—0 barn	—	—	—	—	—	—	—	—	64
1—2 barn	—	87	—	—	—	70	—	77	27
3 el flera	—	13	—	—	—	30	—	23	8

Tabell N 8 Hjälpstagare fördelade på vuxna och barn 1974, efter riksområde
Relief recipients distributed by adults and children 1974, by region

Riksområde ¹	Vuxna			Antal barn under 16 år	Samtliga
	Män	Kvinnor	Summa		
<i>Stockholms län</i>					
Antal hjälpstagare	37 433	34 631	72 064	36 242	108 306
Förändring sedan 1973	- 5 669	- 4 741	- 10 410	- 4 546	- 14 956
Dito i %	- 13,2	- 12,0	- 12,6	- 11,1	- 12,1
<i>Östra mellansverige</i>					
Antal hjälpstagare	27 721	27 227	54 948	31 555	86 503
Förändring sedan 1973	- 2 451	- 2 588	- 5 039	- 4 258	- 9 297
Dito i %	- 8,1	- 8,7	- 8,4	- 11,9	- 9,7
<i>Smdland och öarna</i>					
Antal hjälpstagare	10 163	9 539	19 702	10 809	30 511
Förändring sedan 1973	- 1 118	- 1 271	- 2 389	- 958	- 3 347
Dito i %	- 9,9	- 11,8	- 10,8	- 8,1	- 9,9
<i>Sydsverige</i>					
Antal hjälpstagare	20 794	18 287	39 081	16 471	55 552
Förändring sedan 1973	- 1 492	- 1 676	- 3 168	- 1 643	- 4 811
Dito i %	- 6,7	- 8,4	- 7,5	- 9,1	- 8,0
<i>Västsverige</i>					
Antal hjälpstagare	21 264	20 629	41 893	23 920	65 813
Förändring sedan 1973	- 3 419	- 3 372	- 6 791	- 3 981	- 10 772
Dito i %	- 13,9	- 14,0	- 13,9	- 14,3	- 14,1
<i>Bergslagen</i>					
Antal hjälpstagare	12 538	13 268	25 806	14 349	40 155
Förändring sedan 1973	- 1 962	- 1 724	- 3 686	- 1 002	- 4 688
Dito i %	- 13,5	- 11,5	- 12,5	- 6,5	- 10,5
<i>Mellersta Norrland</i>					
Antal hjälpstagare	7 058	6 942	14 000	7 082	21 082
Förändring sedan 1973	- 1 082	- 1 006	- 2 088	- 927	- 3 015
Dito i %	- 13,3	- 12,7	- 13,0	- 11,6	- 12,5
<i>Övre Norrland</i>					
Antal hjälpstagare	9 277	9 190	18 467	9 986	28 453
Förändring sedan 1973	- 394	- 1 024	- 1 418	- 1 084	- 2 502
Dito i %	- 4,1	- 10,0	- 7,1	- 9,8	- 8,1
<i>Hela riket</i>					
Antal hjälpstagare	146 248	139 713	285 961	150 414	436 375
Förändring sedan 1973	- 17 587	- 17 402	- 34 989	- 18 399	- 53 388
Dito i %	- 10,7	- 11,1	- 10,9	- 10,9	- 10,9

¹ Se not till tabell N2.

Tabell N 9 Hjälpstagarna fördelade efter kön, vuxna och barn, gifta¹ och ej gifta samt efter ålder, 1974

Relief recipients distributed by sex, adults and children, married and single and by age, 1974

Kön, ålder m m	Hjälpstagare i %	Antal hjälpstagare per 1 000 inv	
		1974 ⁴	1973
Vuxna män	34	47	52
ej gifta ²	19	64	70
gifta	15	35	41
Vuxna kvinnor	32	43	49
ej gifta ²	17	55	61
gifta	15	35	40
Barn under 16 år	35	84	94
<i>Ålder³</i>			
—15 år	35	84	94
16—29 år	26	68	75
30—39 år	14	59	65
40—49 år	10	45	52
50—59 år	7	29	34
60—66 år	4	23	28
67—74 år	3	22	26
75— år	2	23	27
Samtliga	101	53	60

¹ Under rubriken »gifta» ingår även samboende.

² Inkl änklingar, änkor och fränskilda.

³ Hustrun har inräknats i samma grupp som mannen.

⁴ Per 1 000 av medelbefolkningen.

Tabell N 10 Kommuner fördelade efter antal hjälptagare på 1 000 av medelbefolkningen, länsvis, 1974
Municipalities distributed by number of relief recipients per 1 000 of the mean population, by county, 1974

Län	Antal kommuner	Därav med nedanstående antal hjälptagare på 1 000 av medelbefolkningen							
		—10	11—20	21—30	31—40	41—50	51—70	71—90	91—
Stockholms	23	—	1	2	2	2	6	4	6
Uppsala	6	—	—	—	3	1	1	—	1
Södermanlands	7	—	—	—	1	4	1	—	1
Östergötlands	12	—	1	2	5	2	1	1	—
Jönköpings	11	—	1	2	4	4	—	—	—
Kronobergs	8	—	—	4	3	1	—	—	—
Kalmar	12	—	1	4	4	2	1	—	—
Gotlands	1	—	—	—	—	—	1	—	—
Blekinge	5	—	—	1	1	2	1	—	—
Kristianstads	13	—	2	10	—	1	—	—	—
Malmöhus	21	—	4	6	4	3	3	1	—
Hallands	6	—	3	2	1	—	—	—	—
Göteborgs o Bohus	15	—	5	4	3	2	1	—	—
Älvsborgs	18	1	4	7	5	—	1	—	—
Skaraborgs	16	1	2	7	3	1	2	—	—
Värmlands	16	—	1	1	4	6	4	—	—
Örebro	11	—	—	3	2	5	1	—	—
Västmanlands	11	—	—	1	3	2	4	1	—
Kopparbergs	15	—	1	7	2	4	1	—	—
Gävleborgs	10	—	—	1	3	1	4	1	—
Västernorrlands	7	—	—	—	2	1	2	1	1
Jämtlands	8	—	—	—	3	5	—	—	—
Västerbottens	12	—	—	3	2	3	2	2	—
Norrbottens	14	—	—	—	2	2	9	1	—
Hela riket 1974	278	2	26	67	62	54	46	12	9

Tabell N 11 Hjälpfallen fördelade efter antalet kalendermånader under vilka hjälp utgått, 1974

Relief cases distributed by the number of calendar months during which assistance was given, 1974

	Antal fall	Därav i % med hjälp under nedanstående antal månader								Antal månader i medeltal
		1	2—3	4—5	6—7	8—9	10—11	12	Summa	
<i>Familjetyp</i>										
Ensamma män										
utan barn	79 496	36	29	14	8	6	4	4	101	3,6
med barn	1 692	35	30	12	6	8	6	3	100	3,7
Ensamma kvinnor										
utan barn	42 169	38	28	12	7	5	6	5	101	3,7
med barn	32 484	29	28	15	9	8	6	6	100	4,3
Gifta par el samboende										
utan barn	20 409	39	30	11	7	5	5	4	101	3,5
med barn	44 651	32	31	14	9	6	5	4	101	3,8
Samtliga	220 901									
<i>Föreståndarens ålder %</i>										
—15 år	0	47	23	13	6	6	—	6	101	3,2
16—29 år	42	35	31	14	8	6	4	3	101	3,5
30—39 år	20	32	30	14	9	6	5	5	101	3,8
40—49 år	14	30	28	14	9	7	6	6	100	4,2
50—59 år	10	31	28	13	8	7	6	7	100	4,2
60—66 år	6	38	25	12	7	5	6	7	100	3,9
67—74 år	5	47	24	8	5	5	5	7	101	3,6
75— år	4	47	22	8	5	5	6	9	102	3,7
Summa	101	34	29	13	8	6	5	5	100	3,8

Tabell N 12 Utgiven socialhjälp 1974. Antal kronor i genomsnitt för olika familjetyper

The average expenditure of social assistance, in kronor, distributed by type of family, 1974

	Summa socialhjälp	Därav hjälp till utbildning, näringshjälp m m
<i>Hela riket</i>	2 399	1 206
Ensamma män		
utan barn	1 973	1 200
med barn	3 041	753
Ensamma kvinnor		
utan barn	1 872	1 368
med barn	3 360	1 363
Gifta par el samboende		
utan barn	1 992	1 024
med barn	3 117	1 125

Tabell N 13 Hjälpfall, vilkas familjeföreståndare icke är svensk medborgare fördelade efter medborgarskap, familjetyp, ålder m m 1974
 Relief cases where the head of the family is not a Swedish citizen, distributed by citizenship, type of family, age, etc, 1974

	Medborgarskap					Samtliga
	Finländskt	Danskt	Norskt	Övrigt europeiskt	Annat	
Annat hjälpfall	12 399	1 755	1 354	7 143	3 743	26 394
Summa socialhjälp, 1 000 kr	30 712	3 625	3 574	27 149	14 533	79 594
Därav hjälp till utbildning m m, 1 000 kr	232	19	5	255	546	1 057
Summa socialhjälp, medeltal kr per hjälpfall	2 447	2 066	2 640	3 801	3 883	3 016
<i>Familjetyp</i>						
Ensamma män						
utan barn	3 922	554	504	2 458	1 568	9 006
med barn	101	18	17	82	38	256
Ensamma kvinnor						
utan barn	1 677	176	189	1 112	349	3 503
med barn	2 265	141	223	641	231	3 501
Gifta par el samboende						
utan barn	729	195	113	960	553	2 550
med barn	3 705	671	308	1 890	1 004	7 578
Familjeföreståndarens ålder						
—15 år	3	3	5	5	0	16
16—29 år	5 987	728	628	3 003	1 872	12 218
30—39 år	3 247	492	315	2 012	1 072	7 138
40—49 år	1 977	312	198	1 031	396	3 914
50—59 år	742	135	151	452	202	1 682
60—66 år	277	60	36	270	87	730
67—74 år	124	23	16	227	69	459
75— år	42	2	5	143	45	237
Barnantal						
—0 barn	6 328	925	807	4 532	2 471	15 063
1—2 barn	4 190	540	409	2 041	929	8 109
3 el flera	1 881	290	138	570	343	3 222
<i>Riksområde¹</i>						
Stockholms län	4 972	182	296	2 733	1 959	10 142
Östra mellansverige	3 130	150	162	1 042	759	5 243
Småland och öarna	438	206	32	428	156	1 260
Sydsverige	828	830	260	1 840	447	4 205
Västsverige	2 000	345	443	899	325	4 012
Bergslagen	520	29	108	137	67	861
Mellersta Norrland	241	6	36	33	19	335
Övre Norrland	270	7	17	31	11	336
<i>Kommunstorlek</i>						
— 9 999 inv	320	45	40	60	18	483
10 000— 14 999 inv	541	122	70	180	22	935
15 000— 19 999 inv	542	103	42	167	27	881
20 000— 29 999 inv	1 303	175	108	492	229	2 307
30 000— 49 999 inv	1 459	251	177	620	350	2 857
50 000— 99 999 inv	2 964	189	184	1 248	693	5 278
100 000—199 999 inv	1 613	222	151	1 120	742	3 848
200 000— inv	3 657	648	582	3 256	1 662	9 805

¹ Se not till tabell N 2.

Diagram N 1 Hjälpfall 1972—1974
Chart N 1 Relief cases 1972—1974

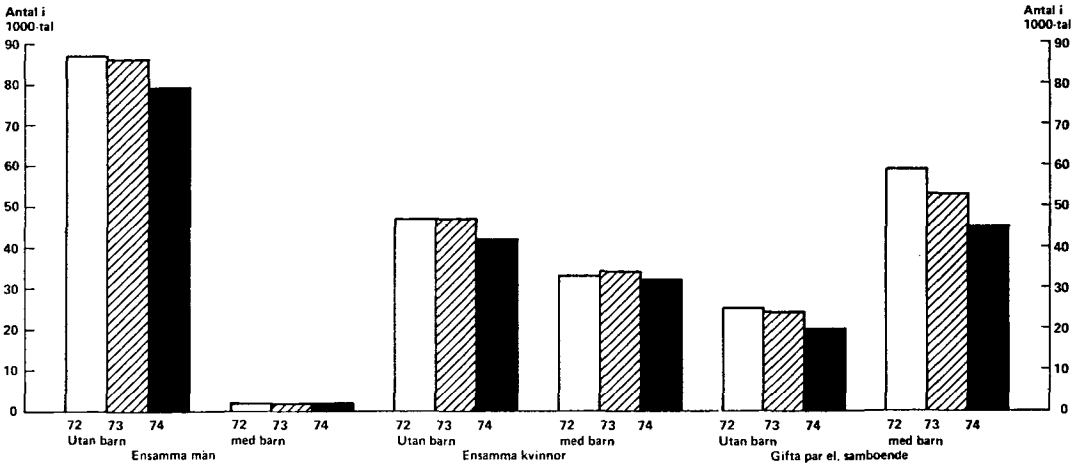

Diagram N 2 Antal hjälptagare på 1 000 av befolkningen 1924—1974
Chart N 2 Number of relief recipients per 1,000 of population 1924—1974

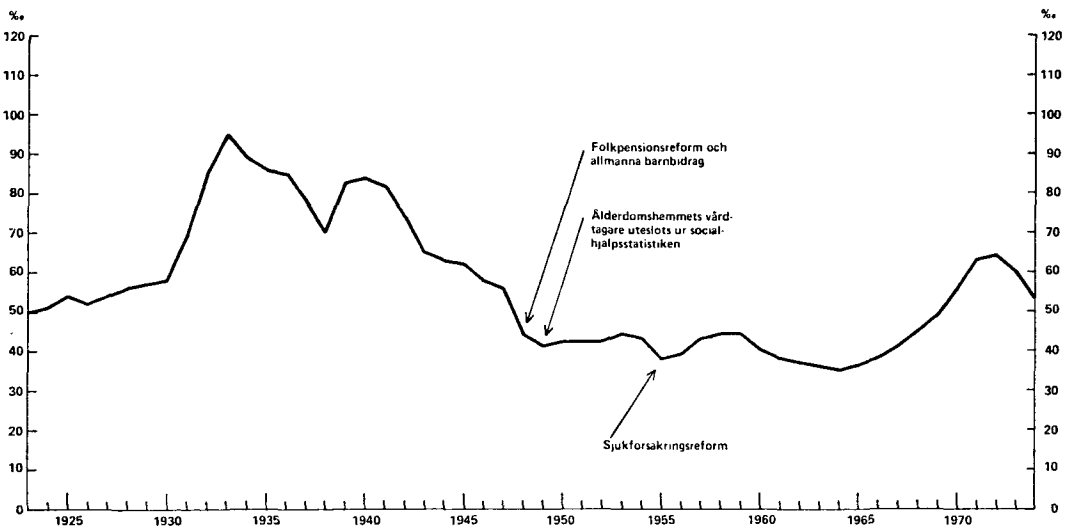
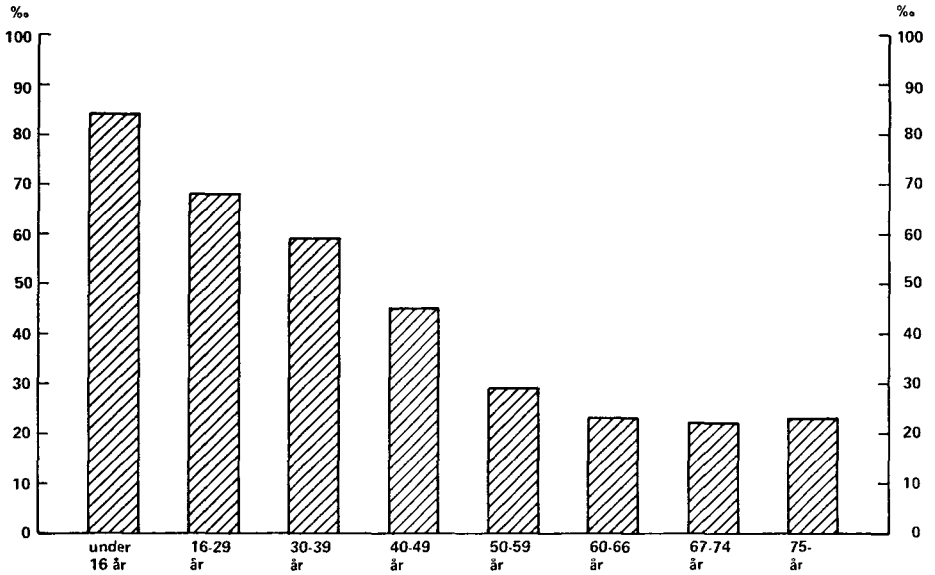

Diagram N 3 Antal hjälptagare på 1 000 av medelbefolkningen inom olika åldersgrupper 1974

Chart N 3 Number of relief recipients per 1 000 of the mean population in various age groups 1974



VÄGLEDANDE SOCIALHJÄLPSNORMER

Social assistance principles

Beskrivning

Description

Sammanfattning

Den 1 oktober 1974 hade 96% eller 267 av landets 278 kommuner fastställt vägledande normer för utgivande av socialhjälp. 19% eller 50 av dessa hade fastställt olika vägledande socialhjälpsnormer för korttidshjälp och mer långvarig socialhjälp. 94% eller 252 av kommunerna hade basbeloppsanknutna normer.

	Antal	Procent
<i>Kommuner med basbeloppsanknutna normer</i>	252	100
Normerna justeras		
— vid varje basbeloppsförändring	54	21
— endast då basbeloppet ändrats 200 kr eller mer	78	31
— 1 gång per år	72	29
— 2 gånger per år	44	17
— endast enligt beslut av social centralnämnd/ socialnämnd	4	2

Om *bruttonorm* definieras som att den vägledande socialhjälpsnormen skall vara basbeloppsanknuten och att bl a bidrag till kläder och gas- och elavgifter skall ingå i normbeloppen, så tillämpade 34% eller 85 av de 252 kommunerna med basbeloppsanknutna normer bruttonorm.

Summary

On 1st October 1974, 96 per cent or 267 out of the 278 municipalities in Sweden had adopted guiding principles for dispensing social assistance. 19 per cent or 50 of the municipalities had adopted different principles for short-term assistance and long-term assistance. 94 per cent or 252 of the municipalities had associated their principles to the basic amount of the national insurance system.

	Number	Per cent
<i>Municipalities with principles referring to the national insurance basic amount</i>	252	100
The principles are adjusted		
— every time the basic amount is changed	54	21
— only when the basic amount has changed with 200 Sw. kronor or more	78	31
— once a year	72	29
— twice a year	44	17
— only after a decision by the central welfare board/ social welfare board	4	2

If *gross principle* is defined as a social assistance principle associated to the national insurance basic amount and if, inter alia, allowance for clothes, and gas and electricity fees are included in the standard amounts, then 34 per cent of 85 of the 252 municipalities with principles associated to the national insurance basic amount employed gross principles.

Bakgrund

De vägledande socialhjälpnormer som här redovisas har fastställts av kommunens fullmäktige och/eller sociala centralnämnd/socialnämnd och de avser obligatorisk socialhjälp men tillämpas även vid frivillig socialhjälp. Vissa kommuner har fastställt dels en norm för korttidshjälp, dels en norm för mer långvarig socialhjälp. De vägledande socialhjälpnormer som redovisas i tabellerna avser korttidshjälp. Med sådan hjälp avses att hjälpbehovet skall beräknas bestå under högst 3—4 månader.

Basbeloppet är ett belopp som fastställts av regeringen varje månad på grundval av det allmänna prisläget.

Med *basbeloppsanknutna socialhjälpnormer* avses sådana normer, som justeras efter basbeloppet en gång per år eller oftare.

Med *beräkningsgrundande basbelopp* menas det bas belopp enligt lagen om allmän försäkring som ligger till grund för beräkningen av belopp i kronor per månad för olika kategorier.

Det bör understrykas att de redovisade socialhjälpnormerna är *vägledande* vid beslut om socialhjälp av olika slag i det enskilda fallet. Socialhjälpbehovet prövas *alltid* individuellt.

Tabeller

O 1. Kommuner fördelade efter folkmängd den 1 januari 1974 och vissa uppgifter om vägledande socialhjälpnormer den 1 oktober 1974

Diagram O 1. Kommuner med olika folkmängd som fastställt vägledande socialhjälpnormer fördelade efter om normerna är basbeloppsanknutna eller ej. Procentuell fördelning

Background

The principles for social assistance presented in this publication have been adopted by the municipal council and/or the central welfare board/social welfare board, and they refer to compulsory assistance but are also applied to voluntary assistance. Some municipalities have adopted both a principle for short-term assistance and a principle for long-term assistance. The principles reported in the tables refer to short-term assistance. Such assistance is given for periods of need estimated to last not more than 3—4 months.

The *basic amount* is an amount fixed by the Government each month on the basis of the general price level.

Social assistance principles associated to the basic amount refer to principles which are adjusted according to the basic amount once a year or more frequently.

The amount included in the basis for the national supplementary pension forms the basis for the calculations of the amounts in Sw. kronor per month which are presented for various categories.

It should be noted that the reported principles for social assistance serve to give *guidance* in decisions about various kinds of social assistance in the individual case. The need for social assistance is *always* examined individually.

Tables

O 1. Municipalities by population and some information about the principles for social assistance on 1st October 1974

Chart O 1. Municipalities with population of different sizes that have adopted principles for social assistance, distributed by whether or not the principles refer to the national insurance basic amount. Percentage distribution

Diagram O 2. Beräkningsgrundande basbelopp den 1 oktober 1974 i kommuner med basbeloppsanknutna normer. Procentuell fördelning

Diagram O 3. Kommuner med basbeloppsanknutna normer. Fördelning efter tillämpad procent av basbeloppet för ensamstående personer över 19 år. Procent

Diagram O 4. Kommuner med basbeloppsanknutna normer. Fördelning i procent efter tillämpat månadsbelopp för ensamstående personer över 19 år samt genomsnittligt antal tillägg till normbeloppen per kommun

Diagram O 5. Kommuner med basbeloppsanknutna normer. Fördelning efter tillämpad procent av basbeloppet för makar eller samboende. Procent

Diagram O 6. Kommuner med basbeloppsanknutna normer. Fördelning i procent efter tillämpat månadsbelopp för makar eller samboende samt genomsnittligt antal tillägg till normbeloppen per kommun

Diagram O 7. Kommuner med basbeloppsanknutna normer. Kommuner som normalt ger tillägg utöver normen för olika utgifter. Procentuell fördelning

Chart O 2. Basic amount on 1st October 1974, in municipalities with principles referring to the national insurance basic amount. Percentage distribution

Chart O 3. Municipalities with principles referring to the national insurance basic amount. Distribution by the percentage of the basic amount awarded single persons over 19 years of age. In per cent

Chart O 4. Municipalities with principles referring to the national insurance basic amount. Percentage distribution by monthly amount awarded single persons over 19 years of age and average number of supplements to the standard amounts per municipality

Chart O 5. Municipalities with principles referring to the national insurance basic amount. Distribution by the percentage of the basic amount awarded married or unmarried cohabiting couples. In per cent

Chart O 6. Municipalities with principles referring to the national insurance basic amount. Percentage distribution by monthly amount awarded married or unmarried cohabiting couples and average number of supplements to the standard amounts per municipality

Chart O 7. Municipalities with principles referring to the national insurance basic amount. Municipalities that regularly award supplements for various expenses in addition to the standard amounts. Percentage distribution

List of terms



antal	number	långvarig	long-term
basbelopp	basic amount	makar	married couple
basbeloppsanknutna	referring to the national insurance basic amount	medianen	the median value
belopp	amount	medicin	medicine
bil	motor car	mer	more
bostadskostnader	housing costs	mindre	less
driftkostnad	running costs	norm/er	principle(s)
ensamstående	single person	normalt	normal(ly)
faktiska	actual	olika	different
fastställt	adopted, decided	per person	per person
folkmängd	population	personlig	personal
förekomma	occur	procent, %	per cent
försäkringspremier	insurance premiums	radio- och TV-licens	radio and television licence
gas- och elavgifter	gas and electricity fees	rengöring	cleaning
genomsnittligt	average	resor	travels
hemförsäkring	householder's comprehensive insurance	samboende	cohabiting
hushållsutgifter	household expenses	sjukgymnastik	physiotherapy
hygien	personal care	socialhjälp	social assistance
hälso- och sjukvård	health and sick care	tandvård	dental care
inte	not	telefonavgifter	telephone fees
inventarieinköp	purchases of furniture and fixtures	tidningar	newspapers
kläder	clothes	tillägg	supplement(s)
kommun/er	municipality/municipalities	totalt	total
korttidshjälp	short-term assistance	tvätt	laundry
kostförstärkning	food reinforcement	år	year(s)
kr/mån	Swedish kronor/month	över	above, over
		övriga	others

Tabell O 1 Kommuner fördelade efter folkmängd den 1 januari 1974 och vissa uppgifter om vägledande socialhjälpnormer den 1 oktober 1974
Municipalities by population and some information about the principles for social assistance

	Folkmängd den 1 januari 1974								Totalt
	—9 999	10 000— 14 999	15 000— 19 999	20 000— 29 999	30 000— 49 999	50 000— 99 999	100 000— 199 999	200 000—	
<i>Kommuner, totalt</i>									
antal	68	68	31	43	34	23	8	3	278
procent	25	25	11	15	12	8	3	1	100
<i>Kommuner som har fastställt vägledande socialhjälpnormer</i>									
antal	62	65	30	43	33	23	8	3	267
procent	23	24	11	16	13	9	3	1	100
<i>Kommuner som inte har fastställt vägledande socialhjälpnormer</i>									
antal	6	3	1	—	1	—	—	—	11
procent	55	27	9	—	9	—	—	—	100
<i>Kommuner som har fastställt olika vägledande socialhjälpnormer för korttidshjälp och mer långvarig socialhjälp</i>									
antal	11	13	6	11	4	3	2	—	50
procent	22	26	12	22	8	6	4	—	100
<i>Kommuner vilkas normer är basbeloppsanknutna</i>									
antal	59	59	29	40	33	22	8	2	252
procent	23	23	12	16	13	9	3	1	100
<i>Kommuner vilkas normer inte är basbeloppsanknutna</i>									
antal	3	6	1	3	—	1	—	1	15
procent	20	40	7	20	—	7	—	7	101

Diagram O 1 Kommuner med olika folkmängd som fastställt vägledande socialhjälpsnormer (267 st) fördelade efter om normerna är basbeloppsanknutna eller ej. Procentuell fördelning

Chart O 1 Municipalities with populations of different sizes that have adopted principles for social assistance (267), distributed by whether or not the principles refer to the national insurance basic amount. Percentage distribution

-  = Kommuner med basbeloppsanknutna normer
-  = Kommuner vilkas normer ej är basbeloppsanknutna

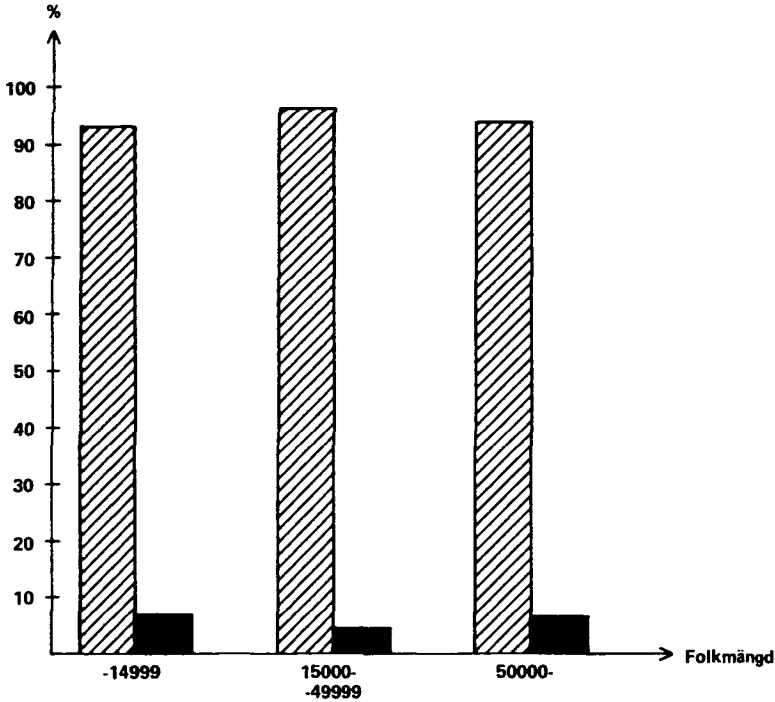

Diagram O 2 Beräkningsgrundande basbelopp den 1 oktober 1974 i kommuner med basbeloppsanknutna normer (252 st). Procentuell fördelning. (Basbeloppet den 1 oktober 1974 = 8 500 kr)
Chart O 2 Basic amount on October 1st, 1974, in municipalities with principles referring to the national insurance basic amount (252). Percentage distribution. (Basic amount of the national insurance system on October 1st, 1974 = 8 500 Sw. kronor).

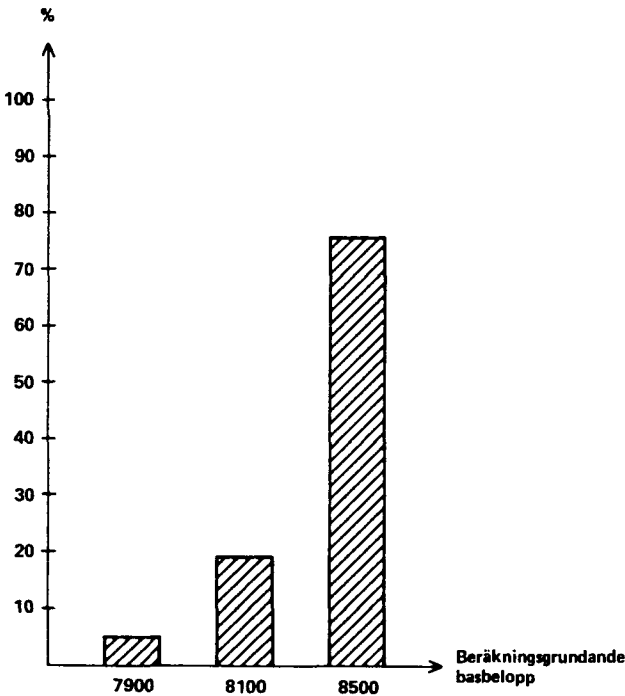

Diagram O 3 Kommuner med basbeloppsanknutna normer (252 st). Fördelning efter tillämpad procent av basbeloppet för ensamstående personer över 19 år. Procent

Chart O 3 Municipalities with principles referring to the national insurance basic amount (252). Distribution by the percentage of the basic amount awarded single persons over 19 years of age. In per cent

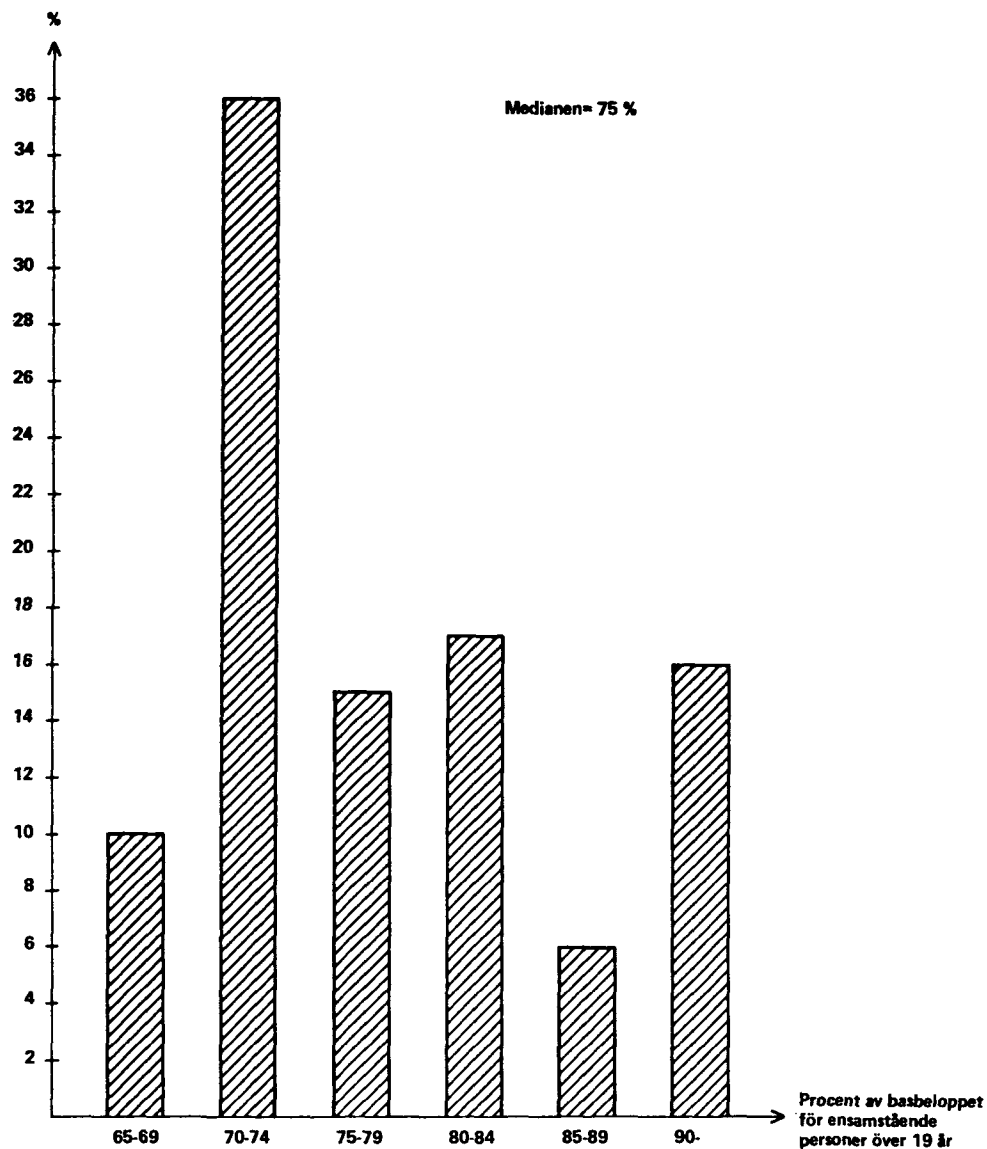

Diagram O 4 Kommuner med basbeloppsanknutna normer (252 st). Fördelning i procent efter tillämpat månadsbelopp för ensamstående personer över 19 år samt genomsnittligt antal tillägg till normbeloppen per kommun

Chart O 4 Municipalities with principles referring to the national insurance basic amount (252). Percentage distribution by monthly amount awarded single persons over 19 years of age and average number of supplements to the standard amounts per municipality

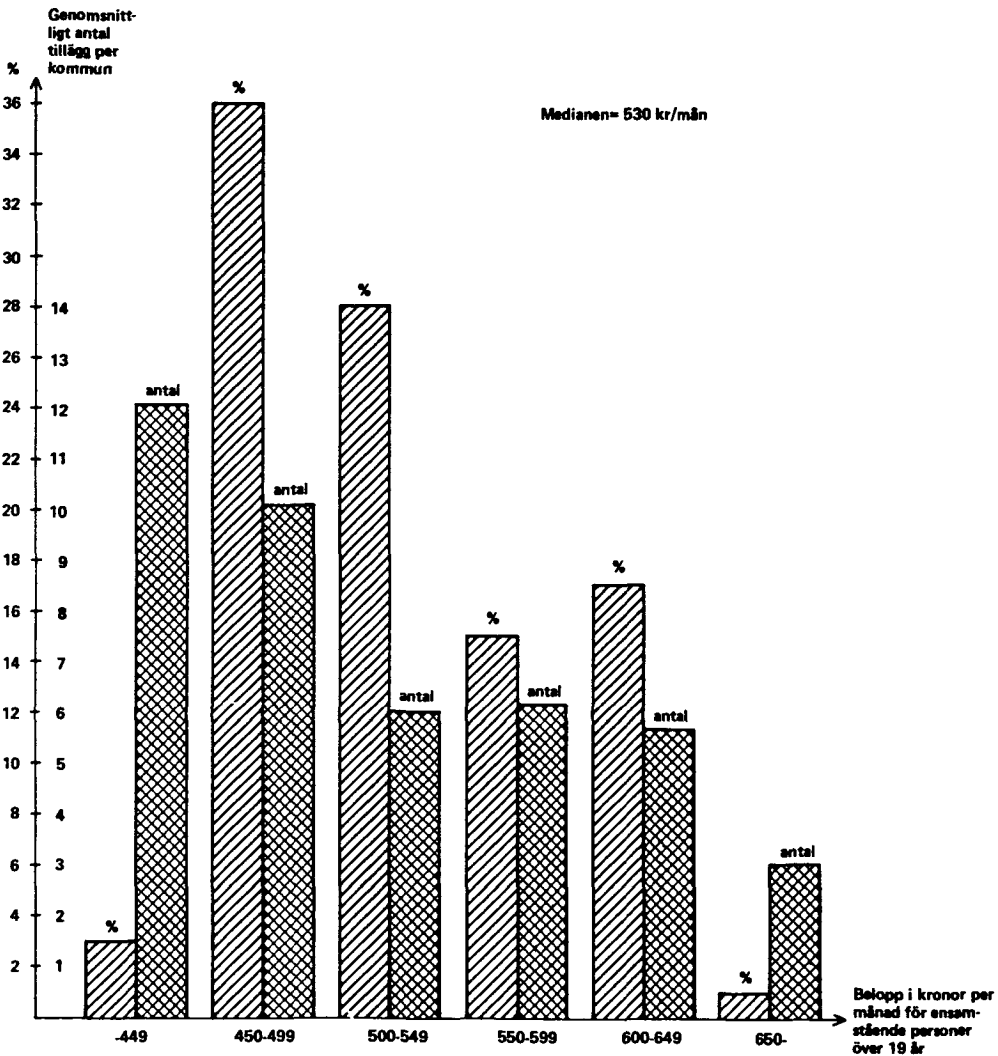

Diagram O 5 Kommuner med basbeloppsanknutna normer (252 st). Fördelning efter tillämpad procent av basbeloppet för makar eller samboende. Procent

Chart O 5 Municipalities with principles referring to the national insurance basic amount (252). Distribution by the percentage of the basic amount awarded married or unmarried cohabiting couples. In per cent

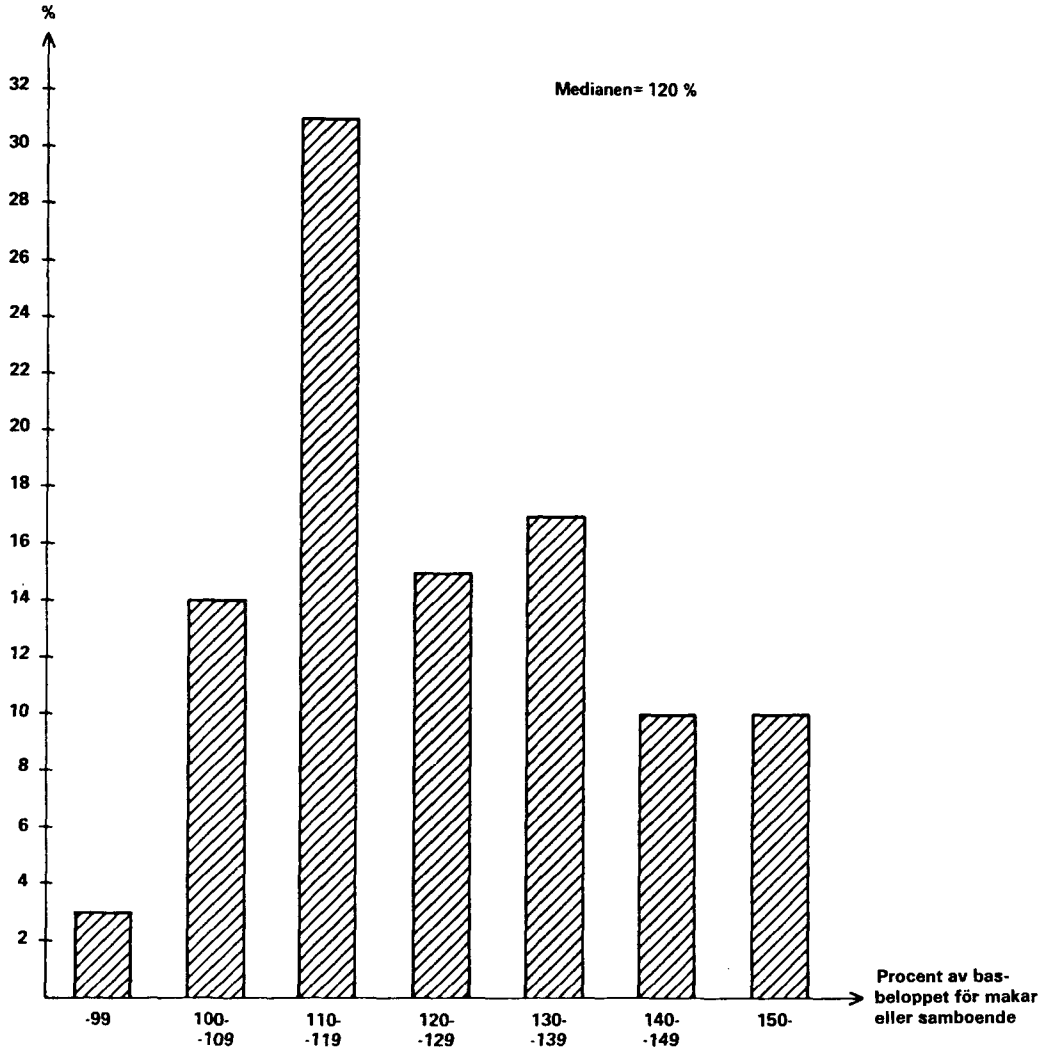

Diagram O 6 Kommuner med basbeloppsanknutna normer (252 st). Fördelning i procent efter tillämpat månadsbelopp för makar eller samboende samt genomsnittligt antal tillägg till normbeloppen per kommun
Chart O 6 Municipalities with principles referring to the national insurance basic amount (252). Percentage distribution by monthly amount awarded married or unmarried cohabiting couples and average number of supplements to the standard amounts per municipality

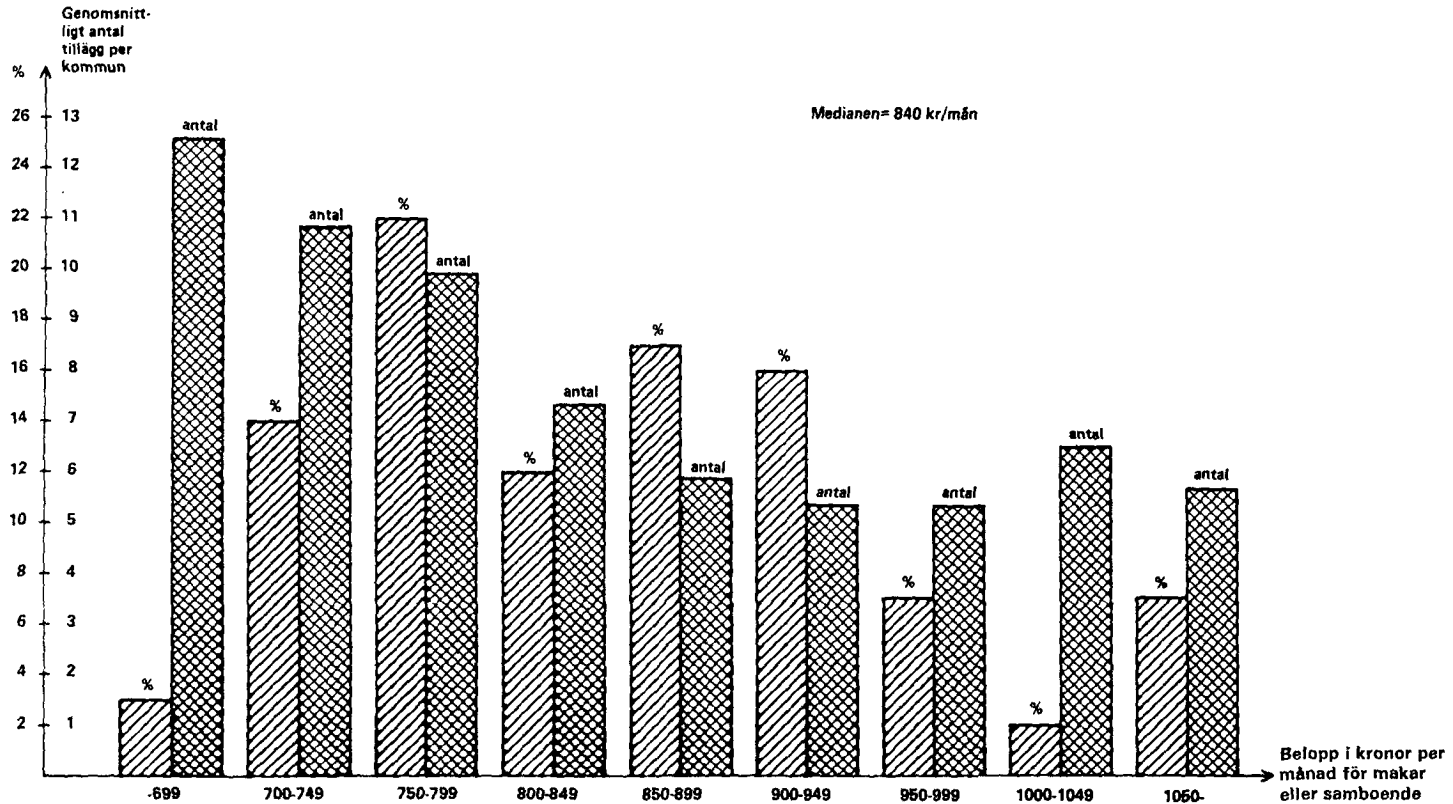
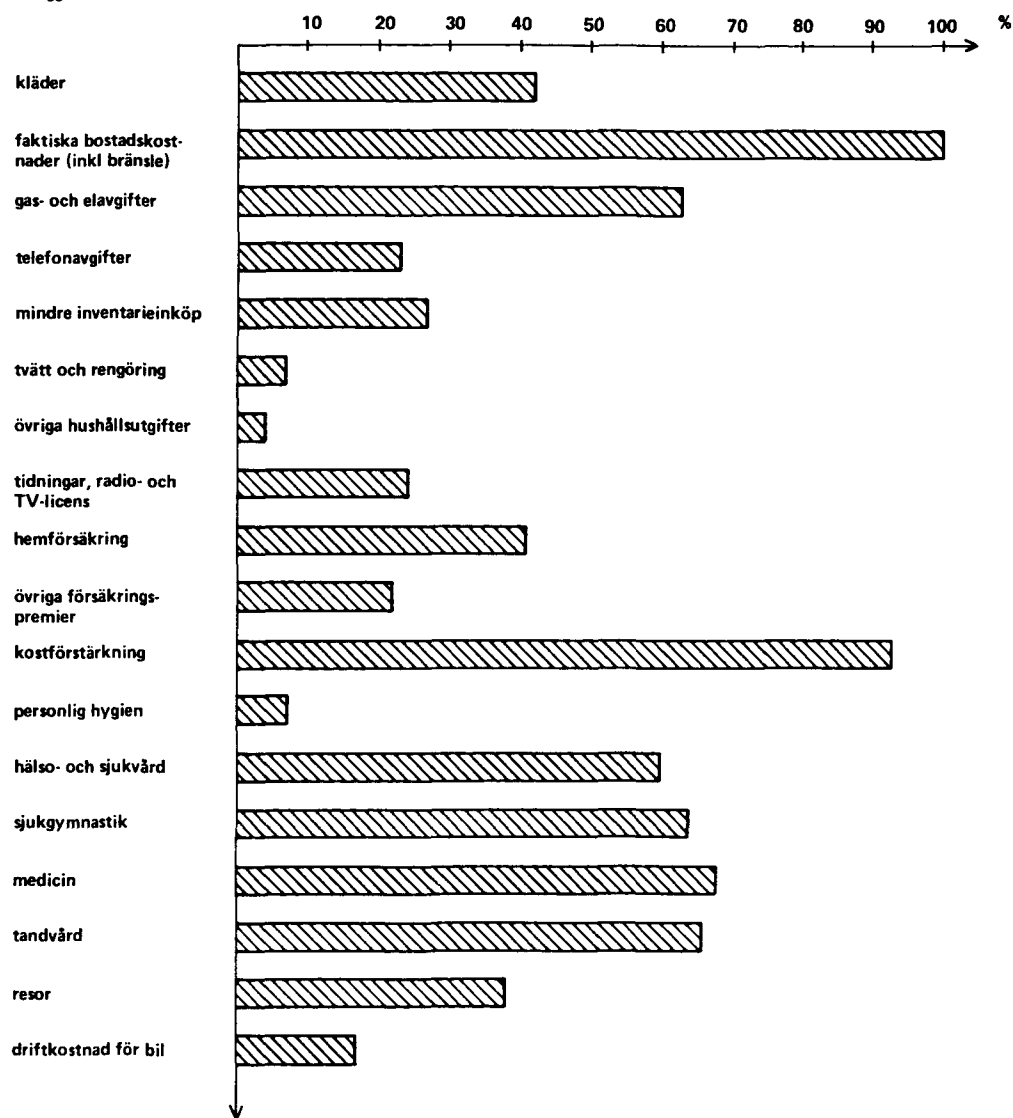

Diagram O 7 Kommuner med basbeloppsanknutna normer (252 st). Kommuner som normalt ger tillägg utöver normen för olika utgifter. Procentuell fördelning

Chart O 7 Municipalities with principles referring to the national insurance basic amount (252). Municipalities that regularly award supplements for various expenses in addition to the standard amounts. Percentage distribution

Normalt förekommande tillägg för



SOCIAL HEMHJÄLP OCH ÖPPEN VÅRD AV ÅLDNINGAR OCH HANDIKAPPADE

Home-help service and assistance given in the home or other facilities for the aged and the handicapped persons

Beskrivning

Description

Sammanfattning

45 804 barnfamiljer erhöll hjälp i form av husmorsvikariat (hemvårdarverksamhet) och 57 652 barnfamiljer fick hemhjälp i form av tillfällig barntillsyn (barnvårdarverksamhet) under 1974. Antal åldringar och handikappade, som erhöll social hemhjälp, var 319 338.

Bakgrund

Social hemhjälp förekommer i tre former:

1. Husmorsvikariat vilket innebär hjälp till barnfamiljer där förälder på grund av akut sjukdom, barnsbörd eller liknande inte kan sköta hemmet. Hjälpen kan även lämnas i förebyggande syfte — hemvårdarverksamhet.
2. Tillfällig barntillsyn då exempelvis ett barn som i vanliga fall vistas i daghem eller familjedaghem är sjukt eller behöver tillsyn i hemmet — barnvårdarverksamhet samt
3. Hjälp till åldringar och handikappade med dagliga sysslor m m för det mesta kontinuerlig hjälp — hemsamaritverksamhet.

Statistiken över social hemhjälpverksamhet och verksamhet i den öppna vården för åldringar och fysiskt och/eller psykiskt

Summary

45,804 families with children were assisted in the home by housewife's substitutes (domestic-help scheme), and 57,652 families with children were assisted in the home in form of temporary care of children (child-care service) during 1974. 319,338 elderly persons and physically or mentally handicapped persons were assisted in the home.

Background

The home-help service provides assistance in the home in 3 different ways:

1. Housewife's substitute (domestic-help), which means assistance to families with children when the housewife is not able to run her home on account of a serious illness, confinement etc. Assistance can also be given to a housewife in need of help to prevent overstrain.
2. Temporary care of children (by a *child-care aid*) when for instance a child usually in a day-nursery or a family day-home is ill or in need of someone to care for her/him at home (childcare service), and
3. Assistance given to the aged and the handicapped with daily routine, etc., in most cases regular assistance (home-care scheme).

The statistics of the home-help service and of the assistance given in the home or other facilities for the aged and the physically or

handikappade grundar sig på uppgifter som kommunen insänder till socialstyrelsen i samband med ansökan om statsbidrag.

Fr o m redogörelseåret 1969 sker bearbetningen av materialet inom statistiska centralbyrån.

Utöver nedanstående finns uppgifter redovisade på kommunnivå.

Tabeller

- P1. Social hemhjälp 1967—1974
- P2. Social hemhjälp till barnfamiljer i form av husmorsvikariat (hemvårdarverksamhet) under 1974
- P3. Social hemhjälp till barnfamiljer i form av husmorsvikariat (hemvårdarverksamhet) vecka 6, 1975
- P4. Social hemhjälp till barnfamiljer i form av tillfällig barntillsyn (barnvårdarverksamhet) under 1974
- P5. Social hemhjälp till barnfamiljer i form av tillfällig barntillsyn (barnvårdarverksamhet) vecka 6, 1975
- P6. Social hemhjälp till åldringar (67 år och äldre), fysiskt eller psykiskt handikappade personer samt andra än handikappade personer (under 67 år) under 1974
- P7. Social hemhjälp till åldringar (67 år och äldre) under 1974
- P8. Social hemhjälp till åldringar (67 år och äldre) vecka 6, 1975
- P9. Social hemhjälp till fysiskt eller psykiskt handikappade personer under 67 år under 1974

mentally handicapped is based on particulars sent by the communes to the National Board of Health and Welfare when an application is made for a grant from the central government.

From the 1969 accounting year this material is processed by the National Central Bureau of Statistics.

Besides the following data, data on a municipal level has been published.

Tables

- P1. Home-help service 1967—1974
- P2. Assistance in the home to families with children by housewife's substitutes (domestic relief) during 1974
- P3. Assistance in the home to families with children by housewife's substitutes (domestic relief) during week 6, 1975
- P4. Assistance in the home to families with children in the form of temporary child care (child-care service) during 1974
- P5. Assistance in the home to families with children in the form of temporary child care (child-care service) during week 6, 1975
- P6. Assistance in the home, under the home-help service, given to the aged, the physically or mentally handicapped and other persons less than 67 years of age during 1974
- P7. Assistance in the home, under the home-help service, given to the aged during 1974
- P8. Assistance in the home, under the home-help service, given to the aged, during week 6, 1975
- P9. Assistance in the home, under the home-help service, given to the physically or mentally handicapped persons less than 67 years of age during 1974

- P10. Social hemhjälp till fysiskt eller psykiskt handikappade personer under 67 år vecka 6, 1975
- P11. Social hemhjälp till andra än handikappade personer under 67 år under 1974
- P12. Social hemhjälp till andra än handikappade personer under 67 år vecka 6, 1975
- P13. Kommuner med hemvårdarverksamhet (husmorsvikariat), barnvårdarverksamhet (tillfällig barntillsyn) och/eller hemsamaritverksamhet 1974
- P14. Personal inom den sociala hemhjälp (antal hemvårdare, barnvårdare) 31 december 1974
- P15. Personal inom den sociala hemhjälp (antal hemsamariter) 31 december 1974
- P16. Hemhjälpsledningen och hemhjälp-ledarnas/hemvårdsassistenternas tjänsteställning samt utbildning i de fall dessa är tjänstemän 31 december 1974
- P17. Kommuner med verksamhet i den öppna vården för äldre och fysiskt eller psykiskt handikappade personer 1 januari 1975
- P18. Kommuner med verksamhet i den öppna vården för äldre och fysiskt eller psykiskt handikappade personer, antal kommuner med kommunalt handikappråd (KHR), pensionärsråd och kommunalt bostadstillägg för handikappade 1 januari 1975
- P19. Verksamhet i den öppna vården för äldre och fysiskt eller psykiskt handikappade personer under vecka 6, 1975
- P10. Assistance in the home, under the home-help service, given to the physically or mentally handicapped persons less than 67 years of age during week 6, 1975
- P11. Assistance in the home, under the home-help service, given to other than handicapped persons less than 67 years of age during 1974
- P12. Assistance in the home, under the home-help service, given to other than handicapped persons less than 67 years of age during week 6, 1975
- P13. Municipalities providing a domestic relief, a temporary child care and/or a home-help service (for the aged and handicapped) 1974
- P14. The home-help service: personnel (number of homemakers, child-care attendants), on 31st December 1974
- P15. The home-help service: personnel (number of home helpers), on 31st December 1974
- P16. Home-help service organisers and their form of employment and qualifications, on 31st December 1974
- P17. Municipalities providing assistance in the home or other facilities for the aged and the physically or mentally handicapped, on 1st January 1975
- P18. Municipalities providing assistance in the home or other facilities for the aged and the physically or mentally handicapped, number of municipalities with a council for the handicapped run by the municipality with council for the aged and with housing supplement for the handicapped financed by municipality on 1st January 1975
- P19. Assistance given in the home or other facilities for the aged and the physically or mentally handicapped during week 6, 1975

P20. Antal kommuner med dagcentral och det sätt på vilket lokalerna ordnats 1 januari 1975. Antal besök på dagcentralen/dagcentralerna vecka 6, 1975

P20. No. of municipalities with day-centre and the type of premises being used on 1st January 1975. No. of visits to day-centre/s in week 6, 1975

List of terms

anhöriga	relatives	län	county
antal	number	matdistribution	meal distribution
arbetstimmar	hours worked	matservering	meal service
arbetstimmar då hjälp lämnats av	number of hours assistance given by	med	with
badservice	baths	någon/några	some
barnfamilj	family with children	pensionärgymnastik	physical training for pensioners
barnvårdare	child-care attendant	per	per
familj	family	person	person
fotvård	chiroprody service	saknas	lacking/absent
färdtjänst	transport service	samtliga	all
handikappad	handicapped	studiecirklar	study circles
hela riket	the whole country	städhjälp	cleaning service
hemhjälp	home-help service (domestic help)	summa	sum/total
hemhjälpsledare	home-help service organizer	sysselsättnings- och övrig fritidsverksamhet	occupational and other recreational activities
hemsamarit	home helper	tillfällig barntillsyn	temporary child care
hemvårdare	home maker	tjänstemän	employees
hjälp	assisted, recipient	totalt	total
hushorsvikariat	housewife's substitutes (domestic relief)	utan	without
hårvård	hair dressing	vecka	week
kommun	municipality	åldring	old person
		år	year

Terms not given above

Tabell P1

social hemhjälp till åldringar (67 år och äldre), fysiskt eller psykiskt handikappade personer samt andra än handikappade personer (under 67 år)	assistance in the home, under the home-help service, given to the aged (67 or more), physically or mentally handicapped persons (less than 67)
s:a arbetstimmar då hjälp lämnats av personal inom den sociala hemhjälp	number of hours when assistance was given by the home-help service staff

Tabell P3

därav antal familjer som erhållit hjälp del av dag antal hos barnfamiljer sysselsatta	of whom families receiving parttime help numbers working in families with children
---	--

Tabell P6—P12

därav antal personer hjälpta av anhöriga avlönade som hemsamariter	of whom persons assisted by paid relatives
--	--

därav antal timmar betalade genom landstingets hemsjukvårdsverksamhet	of which no. of hours paid by the county council's home medical service
antal hjälpta åldringar per 1 000 inv 67 år och äldre	number of assisted old people per 1 000 inhabitants 67 and older
invånare 67 år och äldre i juli 1974	inhabitants 67 and older in July 1974
antal hos åldringar sysselsatta	numbers assisting the aged
antal hos handikappade personer sysselsatta	numbers assisting the handicapped
antal hos andra än handikappade sysselsatta	numbers working with non-handicapped

Tabell P13

i länet	in the county
med	with
utan	without
hemvårdarverksamhet	home-help service
barnvårdarverksamhet	temporary child-care
kommuner som verkställer hemsjukvård	municipalities dealing with home medical services paid for by the county council
betald av landstinget	
hemsamaritverksamhet	home-care attendant service

Tabell P14—P15

anställda	employed
heltidsanställning	full-time employment
deltidsanställning	part-time employment
hemvårdare speciellt avdelade för familjer med sociala problem ("hemma-hosterapeuter")	home maker assigned to help families with social problems ("home therapists")
därav med barnvårdarutbildning	of whom with child-care training
timanställning	employment by the hour
därav med hemsamaritutbildning	of whom trained home helpers
anhöriga avlönade	paid relatives

Tabell P16

antal kommuner med samordnad hemhjälp-ledning	number of communes with co-ordinated home-help service
förtroendemän	voluntary workers
övriga (särskilt avroderade)	other staff paid by fee
ålderdomshemsföreståndare	matron of home for the aged
socionom	person with Social Science Diploma
sjuusköterska	nurse
kontorsutbildad	person with clerical training
övriga	other qualifications
hemvårdsassistenter	domestic help assistants
utbildning i de fall dessa är tjänstemän	education if they are employees

Tabell P18

antal kommuner vari bedrivs verksamhet med	number of municipality which provide activities
information om ADL-redskap (hjälpmedel för underlättande av den dagliga livsföringen)	information on aids for daily living (ADL)
i primärkommunal regi	run by municipality
i landstingets regi	run by county council
i enskild regi	run by private organization
telefontjänst	telephone service
jourtjänst	on call service (telephonic contact)
telefonservice	telephone service (organized regular contact by telephone)
anmälda till telefonservice	registered participant of telephone service
kommunalt handikappråd	council for the handicapped run by municipality
pensionärsråd	council for the aged
kommunalt bostadstillägg för handikappade	housing supplement for the handicapped financed by municipality

Tabell P19

verksamhetens art	services and facilities provided
verksamhet i kommunal regi med utnyttjande av	activities run by municipality using
särskild lokal	special premises
ålderdomshemmets resurser	the resources of the home for the aged
ambulerande verksamhet	mobile activities
verksamhet i regi av enskild organisation	activities run by a private organization
Röda Korset	the Swedish Red Cross
pensionärsförening	Old-Age Pensioners' Association
studieorganisation	study organization
annan enskild organisation	some other private organization

Tabell P20

centraler inrymda i hyreshus	day centres situated in block of flats
separat byggnad	separate building
lokaler i eller i anslutning till	premises in, or connected to
ålderdomshem	home for the aged
pensionärshem	home for the elderly
servicehus eller motsvarande	service house or equivalent
fritidsgård	recreation centre
ungdomsgård	youth club
dagcentral	day centre
centraler vars lokaler är ordnade på annat sätt	day centres whose premises are arranged in other ways
besök på	visits to

Tabell P 1 Social hemhjälp 1967—1974
Home-help service 1967—1974

År	Social hemhjälp till barnfamiljer						Social hemhjälp till äldre (67 år och äldre), fysiskt eller psykiskt handikappade personer samt andra än handikappade personer (under 67 år)		
	Husmorsvikariat			Tillfällig barntillsyn			Antal hjälpta personer	S:a arbets- timmar då hjälp lämnats av personal inom den sociala hemhjälp	Antal arbets- timmar per hjälp person
	Antal hjälpta barnfamiljer	S:a arbets- timmar då hjälp lämnats av personal inom den sociala hemhjälp	Antal arbets- timmar per hjälp barnfamilj	Antal hjälpta barnfamiljer	S:a arbets- timmar då hjälp lämnats av personal inom den sociala hemhjälp	Antal arbets- timmar per hjälp barnfamilj			
1967	60 181	12 458	183 883
1968	57 907	16 214	211 249
1969	59 815	4 544 925	76	25 400	1 696 101	67	230 557	35 143 171	152
1970	55 146	4 276 736	78	28 615	2 135 666	75	251 617	40 282 979	160
1971	52 098	4 031 123	77	34 049	2 486 772	73	272 039	44 914 316	165
1972	47 693	3 443 408	72	40 303	2 586 209	64	292 448	46 365 034	159
1973	45 787	3 146 016	69	48 341	3 020 967	62	303 098	45 946 358	152
1974	45 804	3 002 664	66	57 652	3 349 696	58	319 338	48 917 146	153

Tabell P 2 Social hemhjälp till barnfamiljer i form av husmorsvikariat (hemvårdarverksamhet) under 1974
 Assistance in the home to families with children by housewife's substitutes (domestic relief) during 1974

Län	Husmorsvikariat 1 januari—31 december 1974				Antal arbets- timmar per hjälp barn- familj
	Antal hjälp barnfamiljer	Antal arbetstimmar då hjälp lämnats av		Summa arbets- timmar	
		hemvårdare	hemsamariter/ barnvårdare		
Stockholms	8 419	485 023	32 434	517 457	61
Uppsala	1 003	66 306	14 120	80 426	80
Södermanlands	1 680	118 710	6 767	125 477	75
Östergötlands	2 412	152 759	29 559	182 318	76
Jönköpings	2 549	139 269	15 788	155 057	61
Kronobergs	932	33 887	13 715	47 602	51
Kalmar	1 503	65 535	13 033	78 568	52
Gotlands	297	7 116	23 789	30 905	104
Blekinge	593	27 991	1 523	29 514	50
Kristianstads	1 038	42 467	9 686	52 153	50
Malmöhus	2 302	139 174	21 924	161 098	70
Hallands	1 265	51 233	4 128	55 361	44
Göteborgs o Bohus	4 710	232 133	11 951	244 084	52
Älvsborgs	2 382	127 552	19 374	146 926	62
Skaraborgs	1 353	80 730	27 856	108 586	80
Värmlands	1 316	91 457	31 333	122 790	93
Örebro	1 670	112 507	23 002	135 509	81
Västmanlands	1 396	90 425	10 770	101 195	72
Kopparbergs	1 695	82 301	18 961	101 262	60
Gävleborgs	1 188	73 171	14 598	87 769	74
Västernorrlands	1 684	89 512	7 838	97 350	58
Jämtlands	808	45 400	18 130	63 530	79
Västerbottens	1 832	133 621	15 358	148 979	81
Norrbottens	1 774	102 295	26 453	128 748	73
Hela riket	45 804	2 590 574	412 090	3 002 664	66

Tabell P 3 Social hemhjälp till barnfamiljer i form av husmorsvikariat (hemvårdarverksamhet) vecka 6, 1975
 Assistance in the home to families with children by housewife's substitutes (domestic relief) during week 6, 1975

Län	Husmorsvikariat vecka 6, 1975			
	Antal hjälpta barnfamiljer	därav antal familjer som erhållit hjälp del av dag	Antal hos barnfamiljer sysselsatta	
			hemvårdare	hemsamariter
Stockholms	748	435	413	83
Uppsala	116	61	60	30
Södermanlands	131	44	77	16
Östergötlands	208	121	106	48
Jönköpings	201	64	96	51
Kronobergs	88	45	41	30
Kalmar	109	34	71	15
Gotlands	65	49	11	46
Blekinge	45	26	35	5
Kristianstads	89	60	49	19
Malmöhus	228	179	153	39
Hallands	110	44	60	13
Göteborgs o Bohus	255	113	167	21
Älvsborgs	227	103	123	49
Skaraborgs	149	58	72	36
Värmlands	143	76	71	69
Örebro	173	80	88	38
Västmanlands	138	59	67	29
Kopparbergs	135	54	73	36
Gävleborgs	88	37	54	22
Västernorrlands	106	24	58	16
Jämtlands	56	30	17	33
Västerbottens	129	26	84	21
Norrbottnens	95	33	55	35
Hela riket	3 832	1 855	2 101	800

Tabell P 4 Social hemhjälp till barnfamiljer i form av tillfällig barntillsyn (barnvårdarverksamhet) under 1974
 Assistance in the home to families with children in the form of temporary child care (child-care service) during 1974

Län	Tillfällig barntillsyn 1 januari—31 december 1974				
	Antal hjälpta barnfamiljer	Antal arbetstimmar då hjälp lämnats av		Summa arbetstimmar	Antal arbetstimmar per hjälpt barnfamilj
		barnvårdare	hemsamariter/hemvårdare		
Stockholms	18 526	1 355 766	21 071	1 376 837	74
Uppsala	3 942	122 466	2 937	125 403	32
Södermanlands	1 073	65 489	3 072	68 561	64
Östergötlands	3 244	233 251	14 997	248 248	77
Jönköpings	1 222	48 653	10 201	58 854	48
Kronobergs	540	11 920	11 402	23 322	43
Kalmar	1 074	16 470	11 365	27 835	26
Gotlands	362	29 999	—	29 999	83
Blekinge	133	4 351	4 648	8 999	68
Kristianstads	1 153	13 379	8 801	55 997	49
Malmöhus	7 492	397 066	21 338	418 404	56
Hallands	869	14 562	9 945	24 507	28
Göteborgs o Bohus	5 063	195 548	6 693	202 241	40
Älvsborgs	3 233	105 856	10 404	116 260	36
Skaraborgs	836	37 839	5 358	43 197	52
Värmlands	706	25 322	14 205	39 527	56
Örebro	2 821	194 853	14 372	209 225	74
Västmanlands	1 672	95 474	9 801	105 275	63
Kopparbergs	482	7 067	8 187	15 254	32
Gävleborgs	902	31 002	1 482	32 487	36
Västernorrlands	509	23 396	1 843	25 239	50
Jämtlands	222	1 503	18 888	20 391	92
Västerbottens	898	34 829	4 305	39 134	44
Norrbottnens	645	31 493	3 007	34 500	53
Hela riket	57 652	3 097 554	218 325	3 349 696	58

Tabell P 5 Social hemhjälp till barnfamiljer i form av tillfällig barntillsyn (barnvårdarverksamhet) vecka 6, 1975

Assistance in the home to families with children in the form of temporary child care (child-care service) during week 6, 1975

Län	Tillfällig barntillsyn vecka 6, 1975			Antal arbetstimmar per hjälpt barnfamilj
	Antal hjälpta barnfamiljer	Antal arbetstimmar då hjälp lämnats av		
		barnvårdare	hemsamariter/ hemvårdare	
Stockholms	1 415	37 239	884	27
Uppsala	100	2 323	229	26
Södermanlands	87	2 760	23	32
Östergötlands	344	6 711	301	20
Jönköpings	76	1 639	252	25
Kronobergs	33	377	202	18
Kalmar	47	406	532	20
Gotlands	39	908	—	23
Blekinge	16	185	163	22
Kristianstads	58	851	535	24
Malmöhus	315	9 004	640	31
Hallands	58	855	174	18
Göteborgs o Bohus	170	5 376	130	32
Älvsborgs	122	3 169	236	28
Skaraborgs	58	1 128	218	23
Värmlands	54	675	572	23
Örebro	234	5 160	121	23
Västmanlands	115	2 144	169	20
Kopparbergs	30	253	349	20
Gävleborgs	49	1 140	96	25
Västernorrlands	41	632	234	21
Jämtlands	7	—	179	26
Västerbottens	53	751	100	16
Norrbottnens	57	944	62	18
Hela riket	3 578	84 630	6 401	25

Tabell P 6 Social hemhjälp till äldre (67 år och äldre), fysiskt eller psykiskt handikappade personer samt andra än handikappade personer (under 67 år) under 1974
 Assistance in the home, under the home-help service, given to the aged, the physically or mentally handicapped and other persons less than 67 years of age during 1974

Län	Social hemhjälp till äldre, handikappade och andra än handikappade personer 1 januari—31 december 1974						
	Antal hjälpta personer	därav antal personer hjälpta av anhöriga avlönade som hemsamariter	Antal arbetstimmar då hjälp lämnats av		Summa arbetstimmar	därav antal timmar betalade genom landstingets hemsjukvårdsverksamhet	antal arbetstimmar per hjälpt person
			hemsamariter (inkl anhöriga)	hemvårdare			
Stockholms	51 486 ²	1 206	7 762 457	1 345 909	9 108 366	603 970	177
Uppsala	8 276	697	1 074 343	61 596	1 135 939	52 260	137
Södermanlands	10 519	310	1 372 249	48 739	1 420 988	208 140	135
Östergötlands	15 137	565	2 270 414	54 797	2 325 211	554 550	154
Jönköpings	11 641	1 249	1 776 104	57 340	1 833 444	370 874	157
Kronobergs	7 294	771	798 315	71 208	869 523	154 707	119
Kalmar	9 096	647	1 097 206	70 290	1 167 496	219 827	128
Gotlands	2 423	116	250 994	32 314	283 308	—	117
Blekinge	5 130	418	668 902	42 648	711 550	153 607	139
Kristianstads	8 617	486	756 735 ¹	81 066 ¹	1 029 433	82 554	119
Malmöhus	24 971	500	3 669 193	164 932	3 834 125	136 207	154
Hallands	5 346	263	978 555	41 906	1 020 461	207 642	191
Göteborgs o Bohus	26 689	1 803	4 405 578	55 422	4 461 000	161 371	167
Älvsborgs	15 862	1 589	2 230 342	115 568	2 345 910	196 324	148
Skaraborgs	9 743	840	1 324 547	114 336	1 438 883	187 058	148
Värmlands	13 562	1 347	2 281 964	46 420	2 328 384	537 347	172
Örebro	11 992	1 036	1 711 964	34 795	1 746 759	38 484	146
Västmanlands	9 650	1 039	1 283 905	33 469	1 317 374	383 646	137
Kopparbergs	12 521	1 120	1 452 404	55 694	1 508 098	231 877	120
Gävleborgs	13 839	1 569	2 327 401	41 502	2 368 903	440 468	171
Västernorrlands	13 099	721	1 533 479	38 427	1 571 906	248	120
Jämtlands	8 149	1 141	1 170 762	28 448	1 199 210	398 817	147
Västerbottens	12 949	1 904	1 913 539	31 992	1 945 531	560 459	150
Norrbottnens	11 347	1 315	1 922 130	23 214	1 945 344	377 885	171
Hela riket	319 338	22 652	46 033 482 ¹	2 692 032 ¹	48 917 146	6 258 322	153

¹ Hässleholms kommun har ej kunnat dela på timmar då hjälp lämnats av hemsamariter och hemvårdare. Timmar totalt är 191 632.

² Antal hjälpta personer andra än handikappade saknas från Stockholms hemhjälpnsämnd.

Tabell P 7 Social hemhjälp till äldre (67 år och äldre) under 1974
 Assistance in the home, under the home-help service, given to the aged during 1974

Län	Social hemhjälp till äldre 1 januari—31 december 1974							
	Antal hjälpta äldre	därav antal äldre hjälpta av anhöriga	Antal hjälpta äldre per 1 000 inv 67 år och äldre ¹	Antal arbetstimmar då hjälp lämnats av		Summa arbetstimmar	därav antal timmar betalade genom landstingets hemsjukvårdsverksamhet	Antal arbets- timmar per hjälpt person
			hemsamariter (inkl anhöriga)	hemvårdare				
Stockholms	42 833	1 084	257	6 427 055	1 245 029	7 672 084	281 760	179
Uppsala	7 202	636	250	908 335	45 760	954 095	16 145	132
Södermanlands	9 027	271	279	1 136 835	42 490	1 179 325	123 253	131
Östergötlands	12 599	487	243	1 831 922	26 479	1 858 401	293 200	148
Jönköpings	9 666	1 015	241	1 415 497	38 854	1 454 351	140 504	150
Kronobergs	6 352	713	257	691 488	57 924	749 412	93 300	118
Kalmar	7 645	585	207	914 424	48 752	963 176	113 185	126
Gotlands	2 053	105	271	213 320	25 508	238 828	—	116
Blekinge	4 373	328	199	578 912	29 469	608 381	114 076	139
Kristianstads	7 436	459	186	662 687 ²	61 074 ²	886 085	54 258	119
Malmöhus	21 031	444	215	3 064 948	131 975	3 196 923	81 486	152
Hallands	4 712	248	165	848 387	33 123	881 510	128 676	187
Göteborgs o Bohus	22 024	1 628	294	3 705 642	37 850	3 743 492	95 982	170
Älvsborgs	13 674	1 437	247	1 980 856	89 073	2 069 929	130 842	151
Skaraborgs	8 349	791	218	1 121 112	80 938	1 202 050	91 904	144
Värmlands	11 359	1 256	265	1 880 478	32 470	1 912 948	324 505	168
Örebro	9 873	943	255	1 476 832	26 925	1 503 757	17 874	152
Västmanlands	8 466	825	292	1 017 136	22 069	1 039 205	222 085	123
Kopparbergs	10 447	1 042	254	1 226 774	34 655	1 261 429	144 538	121
Gävleborgs	11 644	1 330	269	1 966 305	32 988	1 999 293	294 349	172
Västernorrlands	11 479	681	297	1 389 055	30 082	1 419 137	248	124
Jämtlands	6 861	997	323	968 811	19 210	988 021	291 860	144
Västerbottens	10 285	1 519	357	1 399 707	20 258	1 419 965	292 926	138
Norrbottens	9 755	1 167	361	1 600 383	13 528	1 613 911	219 027	165
Hela riket	269 145	19 991	255	38 426 901 ²	2 226 483 ²	40 815 708	3 565 983	152

¹ Invånare 67 år och äldre i juli 1974.

² Hässleholms kommun har ej kunnat dela på timmar då hjälp lämnats av hemsamariter och hemvårdare. Timmar totalt är 162 324.

Tabell P 8 Social hemhjälp till äldre (67 år och äldre) vecka 6, 1975
 Assistance in the home, under the home-help service, given to the aged during week 6, 1975

Län	Social hemhjälp till äldre vecka 6, 1975						därav antal timmar betalade genom landstingets hemsjukvårds-verksamhet	Antal arbets-timmar per hjälpt person
	Antal hjälpta äldre	Antal hos äldre sysselsatta	Antal hos äldre sysselsatta hemsamariter	Antal hos äldre sysselsatta hemvårdare	Antal arbetstimmar då hjälp lämnats av hemsamariter	Antal arbetstimmar då hjälp lämnats av hemvårdare		
Stockholms	51 176	15 278	646	252 152	22 969	275 121	6 296	5
Uppsala	4 908	1 531	42	19 953	784	20 737	306	4
Södermanlands	6 770	1 571	36	25 004	570	25 574	2 445	4
Östergötlands	9 318	2 509	36	44 218	442	44 660	5 545	5
Jönköpings	6 681	2 578	50	31 259	915	32 174	4 244	5
Kronobergs	3 393	1 236	54	13 536	1 173	14 709	2 044	4
Kalmar	4 770	1 622	58	18 546	1 192	19 738	3 441	4
Gotlands	1 272	294	26	3 760	650	4 410	—	3
Blekinge	2 487	921	22	10 930	704	11 634	1 394	5
Kristianstads	4 603	1 309	59	17 006	2 348	19 354	1 703	4
Malmöhus	15 949	4 088	154	67 709	3 355	71 064	1 608	4
Hallands	3 494	1 553	37	16 783	795	17 578	2 681	5
Göteborgs o Bohus	15 885	5 971	48	76 246	896	77 142	2 785	5
Älvsborgs	8 536	3 498	100	38 394	1 637	40 031	2 151	5
Skaraborgs	5 325	2 269	73	23 228	953	24 181	2 025	5
Värmlands	7 424	3 260	32	36 248	679	36 927	6 367	5
Örebro	6 910	2 532	30	29 030	585	29 615	382	4
Västmanlands	6 146	1 852	26	21 107	533	21 640	4 899	4
Kopparbergs	6 439	2 081	41	24 239	575	24 814	3 407	4
Gävleborgs	9 005	3 217	32	36 896	700	37 596	5 612	4
Västernorrlands	7 799	2 502	31	28 468	662	29 130	—	4
Jämtlands	3 465	1 360	21	15 416	428	15 844	4 188	6
Västerbottens	7 486	2 984	15	35 858	391	36 249	5 259	5
Norrbottnens	5 599	2 291	20	24 054	336	24 390	4 950	4
Hela riket	203 840	68 307	1 689	910 040	44 272	954 312	73 732	5

Tabell P 9 Social hemhjälp till fysiskt eller psykiskt handikappade personer under 67 år under 1974
 Assistance in the home, under the home-help service, given to the physically or mentally handicapped persons less than 67 years of age during 1974

Län	Social hemhjälp till handikappade personer 1 januari—31 december 1974						
	Antal hjälpta personer	därav antal personer hjälpta av anhöriga avlönade som hemsamariter	Antal arbetstimmar då hjälp lämnats av	Summa arbetstimmar	därav antal timmar betalade genom landstingets hemsjukvårdsverksamhet	Antal arbetstimmar per hjälpt person	
			hemsamariter (inkl anhöriga)	hemvårdare			
Stockholms	7 971	119	1 287 347	82 418	1 369 765	322 210	172
Uppsala	718	36	147 095	11 093	158 188	36 115	220
Södermanlands	1 256	38	221 808	4 388	226 196	84 887	180
Östergötlands	1 884	64	392 320	25 320	417 640	261 350	222
Jönköpings	1 393	219	319 004	14 146	333 150	230 370	239
Kronobergs	624	47	99 193	10 586	109 779	61 407	176
Kalmar	1 056	49	168 090	15 075	183 165	106 642	173
Gotlands	230	9	29 855	4 048	33 903	—	147
Blekinge	637	90	87 648	12 651	100 299	39 531	157
Kristianstads	634	23	75 954 ²	11 998 ²	105 988	28 296	167
Malmöhus	3 380	54	196 935 ³	11 376 ³	208 311 ³	54 721	149 ³
Hallands	453	15	128 818	4 374	133 192	78 966	294
Göteborgs o Bohus	4 209	168	684 222	14 081	698 303	65 389	166
Älvsborgs	1 643	140	233 431	20 580	254 011	65 482	155
Skaraborgs	904	42	182 667	20 633	203 300	95 154	225
Värmlands	1 681	72	372 739	8 870	381 609	212 842	227
Örebro	1 791	90	217 085	5 880	222 965	20 610	124
Västmanlands	1 076	209	262 951	9 979	272 930	161 561	254
Kopparbergs	1 462	63	209 092	14 779	223 871	87 339	153
Gävleborgs	1 753	231	319 245	5 974	325 219	146 119	186
Västernorrlands	1 240	40	132 840	6 108	138 948	—	112
Jämtlands	924	119	187 402	5 289	192 691	106 957	209
Västerbottens	2 311	362	497 024	7 893	504 917	267 533	218
Norrbottens	1 218	125	302 717	5 637	308 354	158 858	253
Hela riket	40 448	2 424	6 755 482 ^{2,3}	333 176 ^{2,3}	7 106 694 ³	2 692 339	176 ³

¹ Uppgifter från Göteborgs kommun saknas.

² Hässleholms kommun har ej kunnat dela på timmar då hjälp lämnats av hemvårdare och hemsamariter. Timmar totalt är 18 036.

³ Uppgifter om arbetstimmar har ej kunnat lämnas av Malmö kommun. Arbetstimmar per hjälpt person har beräknats på uppgifter exkl Malmö kommun.

Tabell P 10 Social hemhjälp till fysiskt eller psykiskt handikappade personer under 67 år vecka 6, 1975
 Assistance in the home, under the home-help service, given to the physically or mentally handicapped persons
 less than 67 years of age during week 6, 1975

Län	Social hemhjälp till fysiskt eller psykiskt handikappade personer vecka 6, 1975							
	Antal hjälpta personer	Antal hos handikappade personer sysselsatta		Antal arbetstimmar då hjälp lämnats av		Summa arbetstimmar	därav antal timmar betalade genom landstingets hemsjukvårdsverksamhet	Antal arbetstimmar per hjälpt person
		hemsamariter	hemvårdare	hemsamariter	hemvårdare			
Stockholms	7 901	3 308	76	46 112	1 421	47 533	6 593	6
Uppsala	523	288	29	2 920	254	3 174	698	6
Södermanlands	846	488	17	3 964	156	4 120	1 635	5
Östergötlands	1 176	684	22	8 227	198	8 425	5 463	7
Jönköpings	810	509	26	7 436	315	7 751	5 622	10
Kronobergs	254	186	26	2 060	237	2 297	1 262	9
Kalmar	579	345	26	2 672	266	2 938	1 440	5
Gotlands	171	81	9	719	128	847	—	5
Blekinge	546	375	26	3 869	874	4 743	1 365	9
Kristianstads	346	231	18	2 215	323	2 538	552	7
Malmöhus	1 797	1 253	75	8 560	281	9 841	1 174	5
Hallands	373	227	19	2 727	228	2 955	1 608	8
Göteborgs o Bohus	2 556	1 736	32	13 609	218	13 827	1 251	5
Älvsborgs	947	712	48	5 022	448	5 470	1 733	6
Skaraborgs	520	420	21	3 349	262	3 611	1 790	7
Värmlands	988	766	18	7 048	237	7 285	3 906	7
Örebro	1 010	635	13	3 976	129	4 105	381	4
Västmanlands	810	470	15	5 661	177	5 838	3 230	7
Kopparbergs	782	456	24	3 934	203	4 137	1 661	5
Gävleborgs	1 285	758	9	7 349	436	7 785	3 392	6
Västernorrlands	673	496	9	2 972	149	3 121	—	5
Jämtlands	428	332	8	3 487	88	3 575	2 287	8
Västerbottens	1 668	698	7	10 328	158	10 486	5 363	6
Norrbottens	1 129	703	6	7 685	107	7 792	3 611	7
Hela riket	28 118	16 157	579	165 901	8 293	174 194	56 017	6

Tabell P 11 Social hemhjälp till andra än handikappade personer under 67 år under 1974

Assistance in the home, under the home-help service, given to other than handicapped persons less than 67 years of age during 1974

Län	Social hemhjälp till andra än handikappade personer 1 januari—31 december 1974					
	Antal hjälpta personer	därav antal personer hjälpta av anhöriga avlönade som hemsamariter	Antal arbetstimmar då hjälp lämnats av		Summa arbetstimmar	Antal arbetstimmar per hjälpt person
			hemsamariter (inkl anhöriga)	hemvårdare		
Stockholms	682 ¹	3	48 055	18 462	66 517	72
Uppsala	356	25	18 913	4 743	23 656	66
Södermanlands	236	1	13 606	1 861	15 467	66
Östergötlands	654	14	46 172	2 998	49 170	75
Jönköpings	582	15	41 603	4 340	45 943	79
Kronobergs	318	11	7 634	2 698	10 332	32
Kalmar	395	13	14 692	6 463	21 155	54
Gotlands	140	2	7 819	2 758	10 577	76
Blekinge	120	—	2 342	528	2 870	24
Kristianstads	547	4	18 094 ²	7 994 ²	37 360	68
Malmöhus	560	2	12 560 ³	5 994 ³	18 554 ³	47 ³
Hallands	181	—	1 350	4 409	5 759	32
Göteborgs o Bohus	456	7	15 714	3 491	19 205	42
Älvsborgs	545	12	16 055	5 915	21 970	40
Skaraborgs	490	7	20 768	12 765	33 533	68
Värmlands	522	19	28 747	5 080	33 827	65
Örebro	328	3	18 047	1 990	20 037	61
Västmanlands	108	5	3 818	1 421	5 239	49
Kopparbergs	612	15	16 538	6 260	22 798	37
Gävleborgs	442	8	41 851	2 540	44 391	100
Västernorrlands	380	—	11 584	2 237	13 821	36
Jämtlands	364	25	14 549	3 949	18 498	51
Västerbottens	353	23	16 808	3 841	20 649	58
Norrbottens	374	23	19 030	4 049	23 079	62
Hela riket	9 745 ¹	237	456 349 ^{2,3}	116 786 ^{2,3}	584 407 ³	59 ³

¹ Uppgifter om antal personer har ej kunnat lämnas från Stockholms hemhjälpdsnämnd.² Hässleholms kommun har ej kunnat dela på timmar då hjälp lämnats av hemvårdare och hemsamariter. Timmar totalt är 11 272.³ Uppgifter om arbetstimmar har ej kunnat lämnas från Malmö kommun. Arbetstimmar per hjälpt person har beräknats på uppgifter exkl Malmö kommun.

Tabell P 12 Social hemhjälp till andra än handikappade personer under 67 år vecka 6, 1975

Assistance in the home, under the home-help service, given to other than handicapped persons less than 67 years of age during week 6, 1975

Län	Social hemhjälp till andra än handikappade personer vecka 6, 1975						Summa arbetstimmar	Antal arbetstimmar per hjälpt person
	Antal hjälpta personer	Antal hos andra än handikappade personer sysselsatta		Antal arbetstimmar då hjälp lämnats av				
		hemsamariter	hemvårdare	hemsamariter	hemvårdare			
Stockholms	338	163	8	1 990	41	2 031	6	
Uppsala	108	48	10	301	133	434	4	
Södermanlands	80	55	9	272	30	302	4	
Östergötlands	186	160	6	758	42	800	4	
Jönköpings	174	117	13	656	159	815	5	
Kronobergs	74	43	13	252	90	342	5	
Kalmar	131	81	16	479	163	642	5	
Gotlands	43	27	8	173	57	230	5	
Blekinge	10	1	5	2	50	52	5	
Kristianstads	121	58	24	454	331	785	6	
Malmöhus	241	177	30	768	233	1 001	4	
Hallands	44	15	19	67	156	223	5	
Göteborgs o Bohus	129	98	9	472	80	552	4	
Älvsborgs	118	75	17	349	100	449	4	
Skaraborgs	113	77	10	493	155	648	6	
Värmlands	88	57	7	361	75	436	5	
Örebro	66	48	8	292	86	378	6	
Västmanlands	38	24	7	113	60	173	5	
Kopparbergs	115	74	9	305	95	400	3	
Gävleborgs	213	124	10	1 279	261	1 540	7	
Västernorrlands	83	44	9	326	107	433	5	
Jämtlands	134	100	5	642	58	700	5	
Västerbottens	112	74	5	451	153	604	5	
Norrbottens	170	126	4	610	57	667	4	
Hela riket	2 929	1 866	261	11 865	2 772	14 637	5	

Tabell P 13 Kommuner med hemvårdarverksamhet (husmorsvikariat), barnvårdsverksamhet (tillfällig barntillsyn) och/eller hemsamaritverksamhet 1974

Municipalities providing a domestic relief, a temporary child care and/or a home-help service (for the aged and handicapped) 1974

Län	Antal kommuner					Antal kommuner som verkställer hemsjukvård betald av landstinget	
	i länet	därav			utan barnvårdarverksamhet		
		med hemvårdarverksamhet	utan hemvårdarverksamhet	med hemsamaritverksamhet			med barnvårdarverksamhet
Stockholms	23	23	—	23	23	—	22
Uppsala	6	6	—	6	5	1	6
Södermanlands	7	7	—	7	7	—	6
Östergötlands	12	12	—	12	10	2	12
Jönköpings	11	11	—	11	11	—	11
Kronobergs	8	8	—	8	8	—	8
Kalmar	12	12	—	12	11	1	12
Gotlands	1	1	—	1	1	—	—
Blekinge	5	5	—	5	5	—	5
Kristianstads	13	12	1	13	10	3	13
Malmöhus	21	20	1	21	20	1	20
Hallands	6	6	—	6	6	—	6
Göteborgs o Bohus	15	15	—	15	10	5	14
Älvsborgs	18	17	1	18	12	6	18
Skaraborgs	16	15	1	16	13	3	15
Värmlands	16	16	—	16	12	4	16
Örebro	11	11	—	11	9	2	5
Västmanlands	11	11	—	11	11	—	11
Kopparbergs	15	14	1	15	12	3	15
Gävleborgs	10	10	—	10	7	3	10
Västernorrlands	7	7	—	7	4	3	1
Jämtlands	8	8	—	8	7	1	8
Västerbottens	12	12	—	12	7	5	12
Norrbottnens	14	13	1	14	8	6	14
Hela riket	278	272	6	278	229	49	260

Tabell P 14 Personal inom den sociala hemhjälpn (antal hemvårdare, barnvårdare) 31 december 1974
 The home-help service: personnel (number of home makers, child-care attendants), on 31st December 1974

Län	Anställda hemvårdare			Antal kommuner med hemvårdare speciellt avdelade för familjer med sociala problem (»hemma-hos- terapeuter»)	Anställda barnvårdare		Barnvårdare med		
	totalt	därav med			totalt	därav med barnvårdar- utbildning	heltids- anställning	deltids- anställning	tim- anställning
		heltids- anställning	deltids- anställning						
Stockholms	1 275	747	528	11	1 274	300	170	4	1 100
Uppsala	98	90	8	1	126	46	—	—	126
Södermanlands	117	109	8	1	80	34	3	—	77
Östergötlands	173	144	29	2	294	155	2	—	292
Jönköpings	146	123	23	—	67	29	—	—	67
Kronobergs	79	72	7	—	18	9	—	—	18
Kalmar	116	96	20	1	23	16	—	—	23
Gotlands	31	24	7	1	47	—	—	—	47
Blekinge	60	54	6	1	4	4	—	—	4
Kristianstads	117	103	14	—	27	1	1	—	26
Malmöhus	324	274	50	3	294	187	78	46	170
Hallands	82	68	14	1	24	8	—	—	24
Göteborgs o Bohus	260	206	54	3	161	114	—	—	161
Älvsborgs	192	163	29	3	101	67	—	—	101
Skaraborgs	120	109	11	7	58	17	—	—	58
Värmlands	123	100	23	4	36	26	—	—	36
Örebro	121	112	9	3	206	157	—	—	206
Västmanlands	85	80	5	3	106	36	—	—	106
Kopparbergs	129	111	18	1	24	12	6	—	18
Gävleborgs	98	91	7	2	59	42	—	—	59
Västernorrlands	112	101	11	—	28	26	—	—	28
Jämtlands	62	61	1	1	6	—	—	—	6
Västerbottens	117	102	15	1	54	45	—	—	54
Norrbottnens	101	80	21	3	50	22	—	—	50
Hela riket	4 138	3 220	918	53	3 167	1 353	260	50	2 857

Tabell P 15 Personal inom den sociala hemhjälpn (antal hemsamariter) 31 december 1974

The home-help service: personnel (number of home helpers), on 31st December 1974

Län	Anställda hemsamariter		Hemsamariter (ej anhöriga) med			Anhöriga avlönade som hemsamariter
	totalt	därav med hemsamarit-utbildning	heltids-anställning	deltids-anställning	tim-anställning	
Stockholms	10 473	1 174	196	981	8 147	1 149
Uppsala	1 960	367	26	43	1 331	560
Södermanlands	1 952	693	15	11	1 694	232
Östergötlands	3 308	1 453	45	12	2 766	485
Jönköpings	3 056	1 125	2	7	2 085	962
Kronobergs	1 561	620	3	67	1 108	383
Kalmar	2 126	780	—	—	1 644	482
Gotlands	420	175	—	6	325	89
Blekinge	1 177	375	—	—	811	366
Kristianstads	1 735	479	4	29	1 301	401
Malmöhus	4 460	1 182	—	365	3 648	447
Hallands	1 870	680	—	—	1 627	243
Göteborgs o Bohus	7 168	840	16	9	5 665	1 478
Älvsborgs	4 185	1 177	4	67	2 936	1 178
Skaraborgs	2 619	881	—	—	1 950	669
Värmlands	4 392	1 606	—	—	3 306	1 086
Örebro	3 137	819	—	—	2 462	675
Västmanlands	2 238	582	1	5	1 433	799
Kopparbergs	2 974	731	—	161	1 966	847
Gävleborgs	3 980	1 299	—	—	2 759	1 221
Västernorrlands	2 890	1 145	—	—	2 382	508
Jämtlands	2 872	596	—	—	2 108	764
Västerbottens	4 771	1 316	4	10	3 501	1 256
Norrbottnens	3 125	1 129	2	—	2 278	845
Hela riket	78 449	21 224	318	1 773	59 233	17 125

Tabell P 16 Hemhjälsledningen och hemhjälsledarnas/hemvårdsassistenternas tjänsteställning samt utbildning i de fall dessa är tjänstemän 31 december 1974

Home-help service organisers and their form of employment and qualifications, on 31st December 1974

Län	Antal kommuner med samordnad hemhjälsledning	Antal hemhjälsledare/hemvårdsassistenter 31 december 1974				Hemhjälsledarnas/Hemvårdsassistenternas utbildning i de fall dessa är tjänstemän							
		totalt	därav antal			Antal tjänstemän							
			tjänstemän	förtroendemän	övriga (särskilt arvoderade)	åldershemsföreståndare	hemvårdare	socionom	sjuksköterska	1-årig komprimeringskurs	kontorsutbildad	övriga	Summa
Stockholms	12	459	458	—	1	66	28	5	44	8	49	258	458
Uppsala	5	41	26	5	10	5	8	—	1	—	2	10	26
Södermanlands	4	32	29	—	3	5	4	—	3	—	8	9	29
Östergötlands	11	48	38	—	10	4	6	3	11	—	11	3	38
Jönköpings	9	62	40	—	22	2	4	—	1	—	28	5	40
Kronobergs	7	28	18	—	10	1	—	1	2	—	8	6	18
Kalmar	9	43	23	1	19	3	1	—	2	1	12	4	23
Gotlands	—	9	9	—	—	2	—	—	—	—	2	5	9
Blekinge	4	13	13	—	—	—	3	—	—	1	8	1	13
Kristianstads	11	43	22	—	21	1	6	1	1	—	9	4	22
Malmöhus	14	90	85	—	5	3	16	3	44	—	11	8	85
Hallands	3	31	16	—	15	2	3	1	3	—	3	4	16
Göteborgs o Bohus	10	141	134	2	5	17	8	1	75	—	4	29	134
Älvsborgs	17	47	37	—	10	4	11	1	1	—	12	8	37
Skaraborgs	13	41	23	2	16	4	7	—	2	1	3	6	23
Värmlands	14	60	42	—	18	5	6	1	13	—	11	6	42
Örebro	7	43	43	—	—	2	—	2	2	25	9	3	43
Västmanlands	8	29	29	—	—	2	6	—	6	2	9	4	29
Kopparbergs	13	32	31	—	1	3	6	—	—	—	15	7	31
Gävleborgs	4	41	37	—	4	2	9	—	8	1	8	9	37
Västernorrlands	5	33	30	—	3	1	7	—	3	—	11	8	30
Jämtlands	6	26	26	—	—	4	3	4	3	—	10	2	26
Västerbottens	10	35	35	—	—	6	1	3	6	1	15	3	35
Norrbottens	11	27	27	—	—	10	2	1	5	—	7	2	27
Hela riket	207	1 454	1 271	10	173	154	145	27	236	40	265	404	1 271

Tabell P 17 Kommuner med verksamhet i den öppna vården för äldre och fysiskt eller psykiskt handikappade personer 1 januari 1975
Municipalities providing assistance in the home or other facilities for the aged and the physically or mentally handicapped, on 1st January 1975

Län	Antal kommuner i länet	Antal kommuner vari bedrivs verksamhet med							
		matdistribution	matservering	fotvård	hårvård	badservice	pensionärs-gymnastik	studie-cirklar	sysselsättnings- och övrig fritids-verksamhet
Stockholms	23	13	22	23	17	20	23	22	23
Uppsala	6	3	6	6	1	6	6	6	6
Södermanlands	7	4	6	7	2	3	7	7	6
Östergötlands	12	6	12	11	5	7	12	12	12
Jönköpings	11	4	10	9	1	7	10	10	9
Kronobergs	8	4	7	8	3	5	8	7	8
Kalmar	12	3	10	12	1	4	11	8	11
Gotlands	1	1	1	1	1	1	1	1	1
Blekinge	5	1	5	5	—	3	5	4	5
Kristianstads	13	4	11	12	2	6	12	12	10
Malmöhus	21	8	15	20	4	14	2	21	21
Hallands	6	2	6	6	2	4	4	3	4
Göteborgs o Bohus	15	4	14	14	5	10	13	13	14
Älvsborgs	18	8	17	18	4	11	17	18	17
Skaraborgs	16	7	14	15	4	7	13	13	12
Värmlands	16	—	14	16	2	8	15	15	15
Örebro	11	4	9	11	2	5	10	10	9
Västmanlands	11	3	7	11	—	6	10	10	8
Kopparbergs	15	3	13	14	3	8	14	15	12
Gävleborgs	10	4	9	9	4	5	9	9	8
Västernorrlands	7	4	7	7	1	4	7	6	7
Jämtlands	8	4	8	8	2	7	8	8	8
Västerbottens	12	2	12	12	3	11	12	12	12
Norrbottnens	14	2	13	12	4	8	12	12	10
Hela riket	278	98	248	267	73	170	259	254	248

Tabell P 18 Kommuner med verksamhet i den öppna vården för äldre och fysiskt eller psykiskt handikappade personer, antal kommuner med kommunalt handikappråd (KHR), pensionärsråd och kommunalt bostadstillägg för handikappade 1 januari 1975

Municipalities providing assistance in the home or other facilities for the aged and the physically or mentally handicapped, number of municipalities with a council for the handicapped run by municipality, with council for the aged and with housing supplement for the handicapped financed by municipality on 1st January 1975

Län	Antal kommuner vari bedrivs verksamhet med					Antal personer som 1975-01-01 var anmälda till telefonservice	Antal kommuner med							
	information om ADL-redskap ²			telefon-tjänst			Kontaktverksamhet/väntjänst i ²				färd-tjänst	kommu-nalt handi-kappråd (KHR)	pensio-närs-råd	kommu-nalt bostads-tillägg för handi-kappade (KBH)
	i primär-kommunal regi	i lands-tingets regi	i en-skild regi	jour-tjänst	telefon-service (organi-serad telefon-kedja)		kom-munal regi	Röda Korsets regi	PROs ³ regi	annans regi				
Stockholms	12	14	2	3	11	303	1	8	4	7	23	23	13	19
Uppsala	1	5	—	1	2	24	—	6	1	1	6	5	2	4
Södermanlands	—	4	—	2	5	143	—	4	1	1	7	6	1	6
Östergötlands	4	11	3	3	3	135	1	6	—	2	9	11	3	6
Jönköpings	4	6	—	1	3	60	—	8	1	2	10	7	1	6
Kronobergs	5	5	1	—	3	47	—	3	—	—	8	7	2	4
Kalmar	2	8	—	—	1	60	—	1	—	2	12	8	10	8
Gotlands	1	—	—	—	1	167	—	1	—	—	1	1	—	—
Blekinge	3	3	—	—	2	44	—	3	—	2	5	5	4	2
Kristianstads	—	7	—	1	7	220	—	2	—	2	13	10	—	7
Malmöhus	6	18	1	4	10	258	2	10	3	5	21	13	7	12
Hallands	2	4	—	—	—	—	—	2	—	—	6	5	2	5
Göteborgs o Bohus	1	11	1	2	3	50	—	5	—	1	14	9	1	8
Älvsborgs	6	11	—	4	7	311	—	4	1	2	17	13	5	10
Skaraborgs	1	13	—	2	3	51	—	4	—	—	14	11	2	9
Värmlands	6	12	3	2	4	30	—	3	2	1	15	13	1	9
Örebro	2	7	—	3	1	19	—	5	1	1	11	11	3	8
Västmanlands	4	7	2	1	7	261	1	3	1	3	11	10	3	10
Kopparbergs	9	9	1	2	1	39	—	2	1	3	13	13	15	8
Gävleborgs	4	6	—	—	2	32	1	7	—	1	10	9	3	7
Västernorrlands	2	5	2	2	4	140	1	2	3	4	7	6	4	4
Jämtlands	2	5	—	1	—	—	—	2	1	1	2	8	8	2
Västerbottens	1	11	—	1	6	285	—	4	—	2	12	8	5	7
Norrbottens	1	9	1	1	3	49	—	4	—	4	11	11	2	5
Hela riket	79	191	17	36	89	2 728	7	99	20	47	258	223	97	166

¹ Hjälpmedel för underlättande av den dagliga livsföringen. — ² I en och samma kommun kan information förekomma av flera myndigheter/organisationer. — ³ Pensionärernas riksorganisation.

Tabell P 19 Verksamhet i den öppna vården för äldre och fysiskt eller psykiskt handikappade personer under vecka 6, 1975

Assistance given in the home or other facilities for the aged and the physically or mentally handicapped during week 6, 1975

Verksamhetens art	Verksamhet i kommunal regi med utnyttjande av			Verksamhet i regi av				
	särskild lokal	ålderdomshem- mets resurser	ambulerande verksamhet	enskild organisation	därav i regi av			
	antal personer	antal personer	antal personer	antal personer	Röda Korset	pensionärs- förening	studieorgani- sationer ¹	annan enskild organisation
					antal personer	antal personer	antal personer	antal personer
Matdistribution	.	.	8 321	959	791	—	—	168
Matservice	46 190	16 507	.	2 840	128	—	—	2 712
Fotvård	8 483	3 161	6 692	2 084	545	94	—	1 445
Hårvård	706	513	39	29	3	—	—	26
Badservice	1 556	554	.	872 ²	31	7	—	834
Pensionärgymnastik	6 881	6 960	.	16 664	291	7 407	2 220	6 746
Studiecirklar	.	.	.	51 846 ³	300	6 325	40 445	4 776
Sysselsättningsverksamhet och övrig fritidsverksamhet	24 208	6 576	1 807	19 264	172	7 092	3 243	8 757

¹ Här förekommer exempelvis studieorganisationer som ABF, De Handikappades Riksförbund, Kursverksamheten, Medborgarskolan, TBV och Vuxenskolan.

² Uppgifter från Karlskrona kommun saknas.

³ Uppgift från Göteborgs kommun saknas.

Tabell P 20 Antal kommuner med dagcentral och det sätt på vilket lokalerna ordnats 1 januari 1975. Antal besök på dagcentralen/dagcentralerna vecka 6, 1975

No. of municipalities with day centre and the type of premises being used, on 1st January 1975. No. of visits to day centre/s in week 6, 1975

Län	Antal kommuner i länet	Antal kommuner med dag-central	Antal centraler inrymda i		Antal centraler med lokaler i eller i anslutning till				Antal centraler vars lokaler är ordnade på annat sätt	Antal besök på centralen/centralerna vecka 6, 1975			
			hyres-hus	separat byggnad	ålder-doms-hem	pensio-närs-hem	service-hus eller motsva-rande	fritids-gård/ung-doms-gård		Totalt	därav av	åldringar (67 år och äldre)	handikappa-de personer (under 67 år)
Stockholms	23	15	21	3	13	1	5	2	1	18 430	12 891	2 644	2 895
Uppsala	6	2	—	—	5	—	—	—	—	380	292	88	—
Södermanlands	7	2	—	2	1	—	—	—	—	281	146	5	130
Östergötlands	12	4	5	1	6	9	1	—	—	2 702	2 018	473	211
Jönköpings	11	3	2	—	4	—	1	—	—	1 389	1 368	21	—
Kronobergs	8	3	—	—	3	—	—	—	—	1 197	763	101	333
Kalmar	12	1	—	—	2	—	—	—	—	157	144	13	—
Gotlands	1	1	1	—	1	—	1	—	1	659	606	53	—
Blekinge	5	2	1	3	3	2	—	1	—	1 083	991	65	27
Kristianstads	13	3	1	—	14	—	—	—	—	374	346	28	—
Malmöhus	21	10	10	4	17	6	2	2	—	14 775	6 470 ¹	278 ¹	343 ¹
Hallands	6	1	—	—	1	—	—	—	—	371	326	45	—
Göteborgs o Bohus	15	7	—	—	12	—	5	—	—	4 469	4 188	33	248
Älvsborgs	18	4	—	—	4	—	—	—	—	704	702	2	—
Skaraborgs	16	2	—	—	3	—	—	—	—	20	19	1	—
Värmlands	16	6	1	—	16	12	1	—	1	1 627	1 563	63	1
Örebro	11	3	—	—	5	—	—	—	—	750	699	51	—
Västmanlands	11	2	1	—	1	—	1	—	—	711	535	114	62
Kopparbergs	15	5	—	1	8	2	1	—	1	1 617	1 458	50	109
Gävleborgs	10	4	—	1	7	—	2	—	—	3 830	3 110	448	272
Västernorrlands	7	2	—	—	3	—	—	—	—	132	91	16	25
Jämtlands	8	3	—	1	2	1	1	—	1	1 157	599	48	510
Västerbottens	12	6	—	1	3	1	2	1	—	778	469	244	65
Norrbottens	14	4	—	—	4	—	—	—	—	444	400	32	12
Hela riket	278	95	43	17	138	34	23	6	5	58 037	40 194 ¹	4 916 ¹	5 243 ¹

¹ Uppgifter från Malmö kommun saknas.

FÄRDTJÄNST

Transport service

Beskrivning

Description

Sammanfattning

Den 1 november 1974 bedrevs färdtjänst i 250 av landets 278 kommuner. I 175 kommuner fick färdtjänsten användas för skolresor för utbildning över grundskolenivå, i 196 kommuner för arbetsresor, i 209 kommuner för behandlingsresor och i samtliga 250 kommuner för övriga resor, t ex inköps- och privatresor.

Den budgeterade kostnaden för färdtjänsten år 1974 var för hela riket 115,8 milj kronor. Den beräknade kostnaden år 1975 uppgår till 134,5 milj kronor.

Bakgrund

Färdtjänst är en trafikservice för handikappade personer, som har svårt att anlita allmänna kommunikationer eller förflytta sig på egen hand.

Den färdtjänst som redovisas här är främst den som bedrivs i primärkommunal regi. Färdtjänsten bedrivs mestadels i sociala centralnämndernas regi. Andra organ som förekommer är t ex kommunstyrelse och brandstyrelse. Omsorgsstyrelsernas resor ingår ej i redovisningen.

Tabellkommentarer

Färdtjänsten kan användas för olika ändamål. I vissa tabeller har uppdelning gjorts på

Summary

On 1st November 1974, transport service was available in 250 of the country's 278 municipalities. In 175 municipalities the transport service was available for travels to and from post-primary schools, in 196 municipalities for travels to and from work, in 209 municipalities for travels for treatment and in all the 250 municipalities for »other travels», e.g. purchasing and private travels.

In 1974 the estimated cost for the transport service in the whole country totalled 115,8 million Swedish kronor, while for 1975 the corresponding sum has been calculated to 134,5 million Swedish kronor.

Background

Transport service is provided to handicapped persons who have difficulties in using public means of transportation or in travelling alone.

This publication treats primarily the transport service provided by the municipalities. Transport service is usually administered by the central welfare board, but sometimes by e.g. the municipal government or the local fire authority. The travels under the administration of the boards for the mentally retarded are not included in the report.

Comments to the tables

The transport service can be used for different purposes. In some tables there is a distri-

skolresor för utbildning över grundskolenivå, behandlingsresor, arbetsresor och övriga resor, exkl resor till grundskola.

Begreppet *övriga resor* innefattar t ex resor för inköp, för att besöka bekanta, för bio- och teaterbesök, för gudstjänster och för att besöka föreningsars sammankomster. *Behandlingsresor* innefattar t ex resor till läkare, sjukgymnast och tandläkare. De *skolresor* som redovisas avser resor för utbildning över grundskolenivå. Det bör understrykas att resor till grundskola (skolskjutsar) ej ingår i färdtjänsten.

I tabell Q 9 redovisade uppgifter angående övriga fordon avser nästan enbart taxi.

I tabell Q 14 redovisas avgiftssystemen. Med enhetlig avgift avses här att den enskilde betalar en fast avgift oavsett resans längd. Samma avgift tillämpas oavsett om färdtjänstfordon/specialfordon eller taxi anlitas. Som exempel på differentierade avgifter kan följande nämnas: olika avgifter för resa med färdtjänstfordon/specialfordon och taxi, olika avgifter inom och utom tätort, avgift motsvarande lokal busstaxa och avgift enligt en i förväg fastställd skala grundad på resans faktiska kostnad.

I tabell Q 13 redovisas kostnader och intäkter för färdtjänsten. För år 1974 har inhämtats uppgift om budgeterad kostnad och intäkt samt för år 1975 beräknad kostnad och intäkt. Fr o m år 1975 utgår statsbidrag med 35 proc av primärkommunens eller landstingskommunens driftskostnader brutto för färdtjänsten. Med utgångspunkt i den angivna kostnaden för färdtjänsten år 1975 har i tabellerna beräknats storleken av statsbidraget till kommunerna.

by *travels to and from school for post-primary education, travels for treatment, travels to and from work, and other travels, excluding travels to primary school.*

The term *other travels* includes e.g. travels for purchasing and for visits to friends, cinemas, theatres, divine services and meetings of associations. *Travels for treatment* include e.g. travels to physicians, physiotherapists and dentists. The *travels to and from schools* covered by this report are travels for education above the primary school level. It should be noted that travels to and from primary school are not included in the transport service.

The data reported in table Q 9 concerning »other vehicles» refer almost exclusively to travels by taxi.

Table Q 14 present data on the charge systems. By a standard fee is here meant that the individual pays a fixed fee, irrespective of the length of the journey or whether a transport service vehicle/special vehicle or a taxicab is used. Examples of differentiated fees are: Different fees for travel with a transport service vehicle/special vehicle and a taxicab, different fees within and without built-up areas, fees corresponding to the local bus charges and fees set according to a fixed scale based on the actual cost of the travel.

Table Q 13 give data about the cost and revenue of the transport service. The data for 1974 refer to the cost and revenue included in the budget and the data for 1975 to the estimated cost and revenue. Starting in 1975, government subsidies are granted, amounting to 35 per cent of the municipality's or county council's gross operating costs for the transport service. On the basis of the estimated cost for the transport service in 1975, the magnitude of the government subsidy to the municipalities has been calculated.

Tabeller

- Q 1. Vissa uppgifter om färdtjänst den 1 november 1974 i kommuner med olika folkmängd
- Q 2. Personer som använder färdtjänsten fördelade efter personer med tillstånd och uppskattat antal personer som använder färdtjänsten i sådana kommuner som inte tillämpar tillståndsgivning, 1 november 1974
- Q 3. Kommuner med tillståndsgivning fördelade efter om läkarutlåtande krävs för att få tillstånd att använda färdtjänsten, 1 november 1974
- Q 4. Antal enkelresor som företagits under tiden 1 januari—30 juni 1974. Länsvis
- Q 5. Kommuner fördelade efter om färdtjänsten inte får användas för någon/några typ/er av resor 1 november 1974
- Q 6. Kommuner fördelade efter förekomst av begränsningar i antal resor beträffande restypen övriga resor (t ex inköps- och privatresor), 1 november 1974
- Q 7. Kommuner fördelade efter begränsningar i resornas längd, 1 november 1974
- Q 8. Kommuner fördelade efter begränsningar avseende restidpunkt, 1 november 1974
- Q 9. Kommuner fördelade efter om förhandsbeställning krävs för övriga resor (t ex inköps- och privatresor) samt hur lång tid före önskad restidpunkt beställning i regel skall göras för denna typ av resor, 1 november 1974
- Q 10. Kommuner med särskilt utrustade fordon (färdtjänstfordon/specialfordon) samt antal fordon, 1 november 1974

Tables

- Q 1. Certain data about the transport service in municipalities with populations of different sizes on 1st November 1974
- Q 2. Persons using transport service distributed by persons with permits and estimated number of persons in municipalities not requesting permits on 1st November 1974
- Q 3. Municipalities issuing permits to use the transport service distributed by whether medical attestation is required for such a permit on 1st November 1974
- Q 4. Number of one-way travels made during the period January 1st—June 30th, 1974, by county
- Q 5. Municipalities distributed by whether the transport service is not allowed to be used for certain types of travels on 1st November 1974
- Q 6. Municipalities distributed by restrictions in the number of other travels (e.g. purchasing and other travels) on 1st November 1974
- Q 7. Municipalities distributed by restrictions in the length of the travels on 1st November 1974
- Q 8. Municipalities distributed by restrictions in when the transport service can be employed on 1st November 1974
- Q 9. Municipalities distributed by whether advance booking is required for other travels (e.g. purchasing and private travels) and by how long in advance the booking as a rule has to be made for this type of travels on 1st November 1974
- Q 10. Municipalities with specially equipped vehicles (transport service vehicles/special vehicles) and the number of vehicles on 1st November 1974

- Q 11. Kommuner fördelade efter befordrare som verkställer resor med färdtjänstfordon/specialfordon, 1 november 1974
- Q 12. Kommuner fördelade efter om tillfälliga besökare i kommunen får använda färdtjänsten och ersättningsprincip härför mellan kommuner, 1 november 1974
- Q 13. Kostnader och intäkter för färdtjänsten i rikets kommuner 1974 och 1975. Länsvis
- Q 14. Kommuner fördelade efter det avgiftssystem som tillämpas för olika typer av resor, 1 november 1974
- Q 11. Municipalities distributed by organ carrying out the travels with the transport service vehicles/special vehicles on 1st November 1974
- Q 12. Municipalities distributed by whether visitors in the municipality may use the transport service and the inter-municipal compensation principle on 1st November 1974
- Q 13. Cost and revenue for the transport service in the Swedish municipalities in 1974 and 1975, by county
- Q 14. Municipalities distributed by the change system applied for various types of travels on 1st November 1974

List of terms

alla	all	dygnet	twentyfour-hour day
alltid	always	därav	of which
annan/andra	other(s)		
annat	other	ej	not
anställd	employed	eller	or
ansvarig	responsible	en	one
antal	number	enbart	only
använda/s	use	enhetlig	standard
arbetsresor	travels to and from work	enkelresa/or	oneway trip(s)
avgift	fee	ersättning	compensation
avseende	referring to	extra	extra
avstånd	distance		
		folkmängd	population
bedrivs	carry on	fordon	vehicle
befordrare	executing organ	från	from
begränsning/ar	restriction(s)	färdtjänstfordon	transport service vehicle
behandlingsresor	travels for treatment	följande	following
behov	need	före	before
beräknad	calculated	förekommer	occur
beställning	booking	företas	performed
beviljas	granted	förhandsbeställning	advance booking
bostadsorten	place of residence		
brandkår	fire brigade	grundskolenivå	primary school level
brukar	usually	gräns/er	limit(s)
budgeterad	included in the budget		
		handikapporganisation/ er	organization(s) for handicapped persons
dag/ar	day(s)	hela riket	the whole country
differentierad	differentiated		

hemkommun	place of domicile	regi	management
hyrda	rented	resan/resor	travel(s)
i form av	in the form of	resdag	day of travel
i princip	in principle	reskostnad	cost of travel
i regel	as a rule	restidpunkt	time of travel
i speciella fall	in special cases	skolresor	travels to and from school
inga	no, none	specialfordon	special vehicle
ingen	nobody	statsbidrag	government subsidy(ies)
ingår	included	styrelse	governing council
inkl	included	söndagar	Sundays
inom	within	taxi	taxicab
inte	not	tillfälligt	occasionally
intäkt	revenue	tillgängliga	available
kan	can, might	tillsammans	together
kombinationer	combinations	tillstånd	permit(s)
kommun/er	municipality(ies)	tillståndsgivning	issuance of permits
kommunalt	municipal	tillåter	allow
kommungräns	municipal border	tillämpar	apply
kostnad/erna	cost	tkr	thousands of Swedish kronor
kr	Swedish kronor	totalt	total
kräver	require	trafikbolag	transportcompany
krävs	required	trafikförsörjningsplan	transport provision plan
landsting	county council	under	during
ledsagare	escort	uppskattat	estimated
lokala	local	utan	without
läkarutlåtande	medical attestation	utbildning	education
län	county	vecka	week
längd	length	viss/t	certain
lördagar	Saturdays	vistas	stay
maximerad/maximerat	with an upper limit of	ytterligare	further
medfölja	accompany	år	year
nattetid	in the night hours	ägda	owned
nämnd	board	äldre	old
och	and	över	above
organ	body(ies)	övriga	other(s)
per	per		
person/er	person(s)		
personal	personnel		
primärkommunal	municipal		

Tabell Q 1 Vissa uppgifter om färdtjänst den 1 november 1974 i kommuner med olika folkmängd
 Certain data about the transport service in municipalities with populations of different sizes on 1st November 1974

	Folkmängd den 1 januari 1974								Totalt
	—9.999	10.000— 14.999	15.000— 19.999	20.000— 29.999	30.000— 49.999	50.000— 99.999	100.000— 199.999	200.000—	
Antal kommuner	68	68	31	43	34	23	8	3	278
Antal kommuner med färdtjänst	48	60	31	43	34	23	8	3	250
Antal kommuner som inte har färdtjänst	20	8	—	—	—	—	—	—	28
Antal kommuner där färdtjänsten ingår i den lokala trafikförsörjningsplanen	6	7	2	4	4	4	—	—	27
Antal kommuner med färdtjänst i primärkommunal regi	48	60	30	42	34	22	8	3	247
därav med färdtjänstfordon/specialfordon tillgängliga för färdtjänstresor	13	32	20	31	31	22	8	3	160
därav med tillståndsgivning för att färdtjänsten skall få användas	48	58	30	42	34	22	8	3	245
därav där färdtjänsten inte får användas till skolresor för utbildning över grundskolenivå	16	22	7	13	10	6	—	1	75
därav där färdtjänsten inte får användas till arbetsresor	11	16	4	10	6	6	—	1	54
därav där färdtjänsten inte får användas till behandlingsresor	2	8	1	12	11	7	—	—	41
därav där färdtjänsten inte får användas till övriga resor, exkl resor till grundskola	—	—	—	—	—	—	—	—	—
Antal kommuner där färdtjänsten bedrivs i annat organs regi (exkl i landstings regi)	—	—	1	—	—	1	—	—	2

Tabell Q 2 Personer som använder färdtjänsten fördelade efter personer med tillstånd och uppskattat antal personer som använder färdtjänsten i sådana kommuner som inte tillämpar tillståndsgivning, 1 november 1974
 Persons using transport service distributed by persons with permits and estimated number of persons in municipalities not requesting permits on 1st November 1974

Län	Antal kommuner		Kommuner som tillämpar tillståndsgivning		Kommuner som inte tillämpar tillståndsgivning			
	i länet	med färdtjänst i primärkommunal regi	Antal kommuner	Antal personer som har tillstånd att använda färdtjänsten		Antal kommuner	Uppskattat antal personer som brukar använda sig av färdtjänsten	
				Totalt	därav 67 år och äldre		Totalt	därav 67 år och äldre
Stockholms	23	23	23	48 688 ¹⁶	36 514 ^{3,16}	—	—	—
Uppsala	6	6	6	2 917	1 929	—	—	—
Södermanlands	7	7	7	3 997	2 876	—	—	—
Östergötlands	12	9	9	4 636	3 145	—	—	—
Jönköpings	11	10	10	4 226	3 006	—	—	—
Kronobergs	8	8	8	1 923	1 405	—	—	—
Kalmar	12	11	11	1 754	1 185	—	—	—
Gotlands	1	1	1	496	306	—	—	—
Blekinge	5	5	5	1 124	705	—	—	—
Kristianstads	13	12	12	3 139	2 279 ⁴	—	—	—
Malmöhus	21	19	20 ¹	4 188 ⁵	2 818 ^{5,6}	—	—	—
Hallands	6	6	6	1 949	1 070	—	—	—
Göteborgs o Bohus	15	12	12	15 072 ⁷	10 304 ^{7,8}	—	—	—
Älvsborgs	18	16	16	3 989	2 314 ⁹	—	—	—
Skaraborgs	16	14	14	2 343	1 744 ¹⁰	—	—	—
Värmlands	16	12	12 ²	2 456	1 399 ¹¹	2	90 ¹²	35 ¹²
Örebro	11	11	11	4 193	2 784	—	—	—
Västmanlands	11	11	11	2 946	2 105	—	—	—
Kopparbergs	15	12	11	3 838	2 608	1	20	10
Gävleborgs	10	10	10	4 635	2 807 ¹³	—	—	—
Västernorrlands	7	7	7	2 834	1 807	—	—	—
Jämtlands	8	2	2	750	151 ¹⁴	—	—	—
Västerbottens	12	12	12	3 555	1 354 ¹⁵	—	—	—
Norrbottnens	14	11	11	2 237	1 456	—	—	—
Hela riket	278	247	247 ^{1,2}	127 885 ^{5,7,16}	88 071 ^{3-11 13-16}	3	110 ¹²	45 ¹²

¹ Inkl Eslövs kommun. — ² Inkl Karlstads kommun. — ³ Uppgift saknas från Värmdö kommun. — ⁴ Uppgift saknas från Simrishamns kommun. — ⁵ Uppgift saknas från Landskrona och Malmö kommuner. — ⁶ Uppgift saknas från Eslöv och Trelleborgs kommuner. — ⁷ Uppgift saknas från Göteborgs sjukvårdsförvaltning. — ⁸ Uppgift saknas från Kungälv kommun. — ⁹ Uppgift saknas från Borås kommun. — ¹⁰ Uppgift saknas från Skövde kommun. — ¹¹ Uppgift saknas från Karlstads kommun. — ¹² Uppgift saknas från Säffle kommun. — ¹³ Uppgift saknas från Bollnäs kommun. — ¹⁴ Uppgift saknas från Östersunds kommun. — ¹⁵ Uppgift saknas från Skellefteå kommun. — ¹⁶ Stockholms Läns Landsting har givit totalt 1 907 personer (därav ca 175 personer 67 år och äldre) tillstånd att använda färdtjänsten för arbetsresor. Totalt 48 244 personer har tillstånd att använda färdtjänsten till de landstingskommunala behandlingsresorna (uppgift saknas om antal personer 67 år och äldre).

Tabell Q 3 Kommuner med tillståndsgivning fördelade efter om läkarutlåtande krävs för att få tillstånd att använda färdtjänsten, 1 november 1974
Municipalities issuing permits to use the transport service distributed by whether medical attestation is required for such a permit on 1st November 1974

Län	Antal kommuner			Skolresor för utbildning över grundskolenivå		
	i länet	med färdtjänst i primärkommunal regi	därav med tillståndsgivning	Läkarutlåtande krävs		
				alltid	i speciella fall	inte
				antal kommuner	antal kommuner	antal kommuner
Stockholms	23	23	23	—	—	1
Uppsala	6	6	6	—	2	2
Södermanlands	7	7	7	—	4	1
Östergötlands	12	9	9	1	4	1
Jönköpings	11	10	10	—	5	5
Kronobergs	8	8	8	—	6	1
Kalmar	12	11	11	2	4	2
Gotlands	1	1	1	—	1	—
Blekinge	5	5	5	—	4	—
Kristianstads	13	12	12	—	4	1
Malmöhus	21	19	20 ¹	6	5	3 ¹
Hallands	6	6	6	—	3	2
Göteborgs o Bohus	15	12	12	3	7	—
Älvsborgs	18	16	16	4	9	1
Skaraborgs	16	14	14	—	9	1
Värmlands	16	12	12 ²	1	7	3 ²
Örebro	11	11	11	3	6	—
Västmanlands	11	11	11	—	4	5
Kopparbergs	15	12	11	1	4	—
Gävleborgs	10	10	10	—	9	—
Västernorrlands	7	7	7	1	5	1
Jämtlands	8	2	2	—	1	1
Västerbottens	12	12	12	1	9	—
Norrbottens	14	11	11	—	5	2
Hela riket	278	247	247 ^{1,2}	23	117	33 ^{1,2}

¹ Inkl Eslövs kommun.

² Inkl Karlstads kommun.

³ Läkarutlåtande krävs alltid för resor med taxi, i speciella fall för resor med specialfordon i Skara kommun.

⁴ Arbetsresor inom Stockholms län handhas av Stockholms län landsting. Läkarutlåtande krävs alltid.

⁵ De enskilda kommunerna inom Stockholms län avgör om läkarutlåtande skall krävas för de landstingskommunala behandlingsresorna.

Arbetsresor			Behandlingsresor			Övriga resor		
Läkarutlåtande krävs			Läkarutlåtande krävs			Läkarutlåtande krävs		
alltid	i speciella fall	inte	alltid	i speciella fall	inte	alltid	i speciella fall	inte
antal kommuner	antal kommuner	antal kommuner	antal kommuner	antal kommuner	antal kommuner	antal kommuner	antal kommuner	antal kommuner
— ⁴	—	—	4 ⁵	1 ⁵	— ⁵	13	10	—
1	2	2	1	2	3	1	2	3
1	5	1	—	4	1	1	5	1
1	4	2	1	5	3	1	5	3
—	5	5	—	5	4	—	6	4
—	6	—	1	5	1	—	7	1
3	4	2	3	5	2	3	5	3
—	1	—	—	—	—	—	1	—
—	5	—	—	3	—	—	5	—
—	4	2	1	6	3	1	7	4
6	7	5 ¹	6	6	7 ¹	5	8	7 ¹
—	3	2	—	4	—	1	3	2
3	8	—	2	6	1	2	9	1
5	9	1	4	8	2	4	10	2
—	10	1	1	11 ³	2	1	10 ³	3
—	9	3 ²	—	9	3 ²	—	9	3 ²
4	6	1	3	7	1	3	7	1
—	6	4	—	6	5	—	7	4
1	6	—	1	9	—	1	10	—
—	9	—	—	8	1	—	9	1
1	5	1	1	5	1	1	4	2
—	1	1	—	1	1	—	1	1
2	9	1	1	9	1	1	10	1
—	5	3	—	5	4	—	6	5
28	129	37 ^{1,2}	30	130	46 ^{1,2}	39	156	52 ^{1,2}

Tabell Q 4 Antal enkelresor som företagits under tiden
1 januari—30 juni 1974. Länsvis
 Number of one-way travels made during the period
 January 1st—June 30th, 1974, by county

Län	Antal enkelresor		
	totalt	därav	
		med special- fordon	övriga resor
Stockholms	1 160 053 ¹	67 474 ²	711 913
Uppsala	54 477	12 158	39 902
Södermanlands	47 922	5 359	5 497
Östergötlands	78 537	23 535	31 904
Jönköpings	60 538	9 773	31 787
Kronobergs	17 510	4 499	14 209
Kalmar	18 223	7 231	8 635
Gotlands	5 532	98	4 300
Blekinge	12 463	920	..
Kristianstads	15 469	1 796	10 984
Malmöhus	60 156	36 467	12 922
Hallands	23 844	217	14 276
Göteborgs o Bohus	387 143	38 590	13 532
Älvsborgs	34 435	1 855	12 255
Skaraborgs	30 205	3 001	12 421
Värmlands	30 036	10 080	10 331
Örebro	52 052	10 681	11 599
Västmanlands	32 096	10 404	10 975
Kopparbergs	35 685	4 987	25 650
Gävleborgs	59 475	1 048	18 089
Västernorrlands	21 851	3 620	3 225
Jämtlands	12 610	3 900	7 670
Västerbottens	43 745	6 795	32 814
Norrbottens	21 357	1 865	10 071
Hela riket	2 315 414	266 353	1 054 961

¹ Varav 392 082 enkelresor verkstälts av Stockholms läns landsting.

² Varav 18 082 enkelresor verkstälts av Stockholms läns landsting.

Tabell Q 5 Kommuner fördelade efter om färdtjänsten inte får användas för någon/några typ/er av resor, 1 november 1974
 Municipalities distributed by whether the transport service is not allowed to be used for certain types of travels on 1st November 1974

Län	Antal kommuner		Antal kommuner där färdtjänsten inte får användas till			
	i länet	med färdtjänst i primärkommunal regi	skolresor för utbildning över grundskolenivå	arbetsresor	behandlingsresor	övriga resor
Stockholms	23	23	22	— ¹	— ¹	—
Uppsala	6	6	2	1	—	—
Södermanlands	7	7	2	—	2	—
Östergötlands	12	9	3	2	—	—
Jönköpings	11	10	—	—	1	—
Kronobergs	8	8	1	2	1	—
Kalmar	12	11	3	2	1	—
Gotlands	1	1	—	—	1	—
Blekinge	5	5	1	—	2	—
Kristianstads	13	12	7	6	2	—
Malmöhus	21	19	6	2	1	—
Hallands	6	6	1	1	2	—
Göteborgs o Bohus	15	12	2	1	3	—
Älvsborgs	18	16	2	1	2	—
Skaraborgs	16	14	4	3	—	—
Värmlands	16	12	2	1	—	—
Örebro	11	11	2	—	—	—
Västmanlands	11	11	2	1	—	—
Kopparbergs	15	12	6	4	1	—
Gävleborgs	10	10	1	1	1	—
Västernorrlands	7	7	—	—	—	—
Jämtlands	8	2	—	—	—	—
Västerbottens	12	12	2	—	1	—
Norrbottens	14	11	4	3	2	—
Hela riket	278	247	75	31 ¹	23 ¹	—

¹ Stockholms läns landsting bedriver färdtjänst i form av arbetsresor och behandlingsresor i samtliga kommuner inom Stockholms län.

Tabell Q 6 Kommuner fördelade efter förekomst av begränsningar i antal resor beträffande restypen övriga resor (t. ex. inköps- och privatresor), 1 november 1974
 Municipalities distributed by restrictions in the number of other travels (e.g. purchasing and private travels) on 1st November 1974

Län	Antal kommuner			Inga begränsningar förekommer antal kommuner	Begränsningar förekommer i form av maximerat antal enkelresor per				Maximerat antal mil per år antal kommuner	Maximerad reskostnad per år antal kommuner	I speciella fall kan ytterligare resor beviljas antal kommuner
	i länet	med färdtjänst i primärkommunal regi	därav där färdtjänsten får användas till övriga resor		månad kvartal halvår år						
					antal kommuner	antal kommuner	antal kommuner	antal kommuner			
Stockholms	23	23	23	7	5	—	—	10	—	1 ¹	15
Uppsala	6	6	6	—	5	—	—	1	—	1	5
Södermanlands	7	7	7	2	2	1	—	1	—	—	4
Östergötlands	12	9	9	3	6	—	—	—	—	—	5
Jönköpings	11	10	10	4	3	3	—	—	—	—	3
Kronobergs	8	8	8	6	—	—	1	1	—	—	1
Kalmar	12	11	11	7	2	1	—	1	—	—	3
Gotlands	1	1	1	—	—	—	—	1	—	—	1
Blekinge	5	5	5	5	—	—	—	—	—	—	—
Kristianstads	13	12	12	5	7	—	—	—	—	—	5
Malmöhus	21	19	20 ²	9 ²	8	1	—	2	—	—	10
Hallands	6	6	6	—	4	1	1	—	—	—	3
Göteborgs o Bohus	15	12	12	4	6	1	—	1	—	—	7
Älvsborgs	18	16	16	4	5	4 ³	—	—	2 ⁴	1	8
Skaraborgs	16	14	14	1	8	4	1	—	—	—	8
Värmlands	16	12	14 ⁵	8 ⁵	3	—	—	3	—	—	4
Örebro	11	11	11	6	2	1	—	2	—	—	—
Västmanlands	11	11	11	4	3	—	—	4	—	—	6
Kopparbergs	15	12	12	10	1	—	—	1	—	—	2
Gävleborgs	10	10	10	5	4	—	—	1	—	—	2
Västernorrlands	7	7	7	3	3	—	—	—	—	1	3
Jämtlands	8	2	2	1	1	—	—	—	—	—	1
Västerbottens	12	12	12	7	2	—	—	2	1	—	2
Norrbottens	14	11	11	4	5	—	—	2	—	—	5
Hela riket	278	247	250 ^{2,5}	105 ^{2,5}	85	17 ³	3	33	3 ⁴	4	103

¹ Maximerad reskostnad per månad. — ² Inkl Eslövs kommun. — ³ Ale kommun tillämpar maximerat antal enkelresor per 4 månader. — ⁴ Svenljunga och Tranemo kommuner tillämpar maximerat antal mil per månad. — ⁵ Inkl Karlstads och Säffle kommuner.

Tabell Q 7 Kommuner fördelade efter begränsningar i resornas längd, 1 november 1974
Municipalities distributed by restrictions in the length of the travels on 1st November 1974

Län	Antal kommuner		Antal kommuner			
	i länet	med färdtjänst i primärkommunal regi	som ej har begränsning av resans längd	där resor i princip enbart får företas inom kommunens gränser	inom länets gränser	till visst avstånd från bostadsorten-kommungränsen
Stockholms ¹	23	23	3	1	18	1
Uppsala	6	6	—	6	—	—
Södermanlands	7	7	1	6	—	—
Östergötlands	12	9	—	6	—	3
Jönköpings	11	10	—	8	—	2
Kronobergs	8	8	—	1	—	7
Kalmar	12	11	—	10	1	—
Gotlands	1	1	—	1	—	—
Blekinge	5	5	—	2	—	3
Kristianstads	13	12	1	4	—	7
Malmöhus	21	19	1	9 ²	2	8
Hallands	6	6	1	—	—	5
Göteborgs o Bohus	15	12	—	9	—	3
Älvsborgs	18	16	2	5	1	8
Skaraborgs	16	14	—	7	1	6
Värmlands	16	12	4 ³	8	—	2
Örebro	11	11	—	4	—	7
Västmanlands	11	11	—	9	—	2
Kopparbergs	15	12	—	11	—	1
Gävleborgs	10	10	—	5	—	5
Västernorrlands	7	7	1	2	—	4
Jämtlands	8	2	—	1	—	1
Västerbottens	12	12	3	6	—	3
Norrbottnens	14	11	—	10	—	1
Hela riket	278	247	17 ³	131 ²	23	79

¹ Resor som handhas av Stockholms läns landsting får företas inom länets gränser.

² Inkl Eslövs kommun.

³ Inkl Karlstads och Säffle kommuner.

Tabell Q 8 Kommuner fördelade efter begränsningar avseende restidpunkt, 1 november 1974
 Municipalities distributed by restrictions in when the transport service can be employed on 1st November 1974

Län	Antal kommuner		Antal kommuner					
	i länet	med färdtjänst i primärkommunal regi	där färdtjänsten kan användas under veckans alla dagar och under hela dygnet		där begränsningar förekommer avseende restidpunkt			
			färdtjänstfordon/ specialfordon	övriga fordon	totalt	därav		
						färdtjänstfordon/ specialfordon ej tillgängliga nattetid	färdtjänstfordon/ specialfordon ej tillgängliga lördagar och/ eller söndagar	
Stockholms ¹	23	23	21	23	2	2	—	
Uppsala	6	6	1	6	1	1	1	
Södermanlands	7	7	1	7	3	3	1	
Östergötlands	12	9	7	9	—	—	—	
Jönköpings	11	10	5	10	3	3	—	
Kronobergs	8	8	4	8	1	1	—	
Kalmar	12	11	8	9	2	1	—	
Gotlands	1	1	1	1	—	—	—	
Blekinge	5	5	2	5	1	1	—	
Kristianstads	13	12	6	12	—	—	—	
Malmöhus	21	19	9	17	5 ²	5 ²	—	
Hallands	6	6	2	6	1	1	—	
Göteborgs o Bohus	15	12	7	12	—	—	—	
Älvsborgs	18	16	6	16	2	2	1	
Skaraborgs	16	14	8	13	1	—	—	
Värmlands	16	12	8 ^{3,4}	12 ³	—	—	—	
Örebro	11	11	7	11	—	—	—	
Västmanlands	11	11	3	10	3	3	1	
Kopparbergs	15	12	7	10	1	1	—	
Gävleborgs	10	10	3	10	1	1	1	
Västernorrlands	7	7	4	7	1	1	—	
Jämtlands	8	2	2	2	—	—	—	
Västerbottens	12	12	3	11	2	1	1	
Norrbottnens	14	11	7	11	1	1	—	
Hela riket	278	247	132 ^{3,4}	238 ³	31 ²	28 ²	6	

¹ Resor som handhas av Stockholms läns landsting får företas under veckans alla dagar och under hela dygnet.

² Inkl Eslövs kommun. ³ Inkl Karlstads kommun. ⁴ Inkl Säffle kommun.

Tabell Q 9 Kommuner fördelade efter om förhandsbeställning krävs för övriga resor (t. ex. inköps- och privatresor) samt hur lång tid före önskad restidpunkt beställning i regel skall göras för denna typ av resor, 1 november 1974

Municipalities distributed by whether advance booking is required for other travels (e.g. purchasing and private travels) and by how long in advance the booking as a rule has to be made for this typs of travels on 1st November 1974

Län	Antal kommuner		Antal kommuner där förhandsbeställning i regel krävs för resa med		Antal kommuner där förhandsbeställning som regel inte krävs	Antal kommuner där beställning av resor med färdtjänstfordon/ specialfordon skall göras			Antal kommuner där beställning av resor med övriga fordon skall göras	
	i länet	därav med färdtjänst i primärkommunal regi	färdtjänstfordon/ specialfordon	övriga fordon		1 dag före resdag	2—3 dagar före resdag	4— dagar före resdag	1 dag före resdag	2—3 dagar före resdag
Stockholms	23	23	15	—	8	14	—	1	—	—
Uppsala	6	6	2	1	3	2	—	—	1	—
Södermanlands	7	7	3	1	3	3	—	—	1	—
Östergötlands	12	9	4	4	3	3	1	—	3	1
Jönköpings	11	10	6	1	4	6	—	—	1	—
Kronobergs	8	8	4	2	4	4	—	—	2	—
Kalmar	12	11	5	2	6	3	2	—	1	1
Gotlands	1	1	—	—	1	—	—	—	—	—
Blekinge	5	5	—	—	5	—	—	—	—	—
Kristianstads	13	12	4	1	7	3	1	—	1	—
Malmöhus	21	19	13 ¹	1	7	8	5 ¹	—	1	—
Hallands	6	6	2	1	4	2	—	—	1	—
Göteborgs o Bohus	15	12	6	2	4	6	—	—	2	—
Älvsborgs	18	16	5	—	11	5	—	—	—	—
Skaraborgs	16	14	6	—	8	6	—	—	—	—
Värmlands	16	12	7 ²	—	7	7 ²	—	—	—	—
Örebro	11	11	4	2	7	4	—	—	2	—
Västmanlands	11	11	4	—	7	3	1	—	—	—
Kopparbergs	15	12	4	—	8	3	1	—	—	—
Gävleborgs	10	10	3	1	7	3	—	—	1	—
Västernorrlands	7	7	3	—	4	1	2	—	—	—
Jämtlands	8	2	1	—	1	1	—	—	—	—
Västerbottens	12	12	4	—	8	3	1	—	—	—
Norrbottens	14	11	5	—	6	5	—	—	—	—
Hela riket	278	247	110 ^{1,2}	19	133	95 ²	14 ¹	1	17	2

¹ Inkl Eslövs kommun.

² Inkl Karlstads och Säffle kommuner.

Tabell Q 10 Kommuner med särskilt utrustade fordon (färdtjänstfordon/specialfordon) samt antal fordon, 1 november 1974

Municipalities with specially quipped vehicles (transport service vehicles/special vehicles) and the number of vehicles on 1st November 1974

Län	Antal kommuner i länet	Antal kommuner		Antal färdtjänstfordon/specialfordon					
		med färdtjänst i primärkommunal regi	därav med tillgängliga färdtjänstfordon/specialfordon	totalt	därav ägda/hyrda i form av leasing				
					av en kommun	av kommun tillsammans med annan/andra kommun/er	av landsting	av handikapporganisation/er	av annan
Stockholms	23	23	23	93	4	4	72	—	13
Uppsala	6	6	2	5	5	—	—	—	—
Södermanlands	7	7	4	6	3	—	—	—	3
Östergötlands	12	9	7	21	9	—	—	—	12
Jönköpings	11	10	8	10	6	—	—	—	4
Kronobergs	8	8	5	7	3	—	—	—	4
Kalmar	12	11	9	10	6	—	—	—	4
Gotlands	1	1	1	1	1	—	—	—	—
Blekinge	5	5	3	4	1	—	—	—	3
Kristianstads	13	12	6	11	4	—	—	—	7
Malmöhus	21	19	14	60	46	—	6 ¹	—	8
Hallands	6	6	3	7	6	—	—	—	1
Göteborgs o Bohus	15	12	7	51	38	—	—	—	13
Älvsborgs	18	16	8	14	7	—	—	—	7
Skaraborgs	16	14	9	9	6	—	—	—	3
Värmlands	16	12	6	9	2	—	—	3 ²	4 ³
Örebro	11	11	7	8	2	—	—	—	6
Västmanlands	11	11	6	8	8	—	—	—	—
Kopparbergs	15	12	8	8	8	—	—	—	—
Gävleborgs	10	10	4	4	4	—	—	—	—
Västernorrlands	7	7	5	9	8	—	—	—	1
Jämtlands	8	2	2	3	3	—	—	—	—
Västerbottens	12	12	5	9	4	—	—	—	5
Norrbottnens	14	11	8	10	7	—	—	—	3
Hela riket	278	247	160	377	191	4	78 ¹	3 ²	101 ³

¹ Varav 1 fordon disponeras av Eslövs kommun.

² Avser Karlstads kommun.

³ Varav 1 fordon används för resor i Säffle kommun.

Tabell Q 11 Kommuner fördelade efter befordrare som verkställer resor med färdtjänstfordon/specialfordon, 1 november 1974
Municipalities distributed by organ carrying out the travels with the transport service vehicles/special vehicles on 1st November 1974

Län	Antal kommuner med följande befordrare								
	enbart						taxi/ brandkåren	taxi/brand- kåren/per- sonal an- ställd vid ansvarig nämnd/ styrelse	andra kombina- tioner
	taxi	brandkåren	personal anställd vid ansvarig nämnd/ styrelse	kommunalt trafikbolag	personal anställd av handikapp- organisation	annan			
Stockholms ¹	5	3	2	11	—	1	1	—	—
Uppsala	—	2	—	—	—	—	—	—	—
Södermanlands	2	—	2	—	—	—	—	—	—
Östergötlands	5	1	—	—	—	—	—	1	—
Jönköpings	7	1	—	—	—	—	—	—	—
Kronobergs	2	—	2	—	—	—	1	—	—
Kalmar	6	—	2	1	—	—	—	—	—
Gotlands	1	—	—	—	—	—	—	—	—
Blekinge	3	—	—	—	—	—	—	—	—
Kristianstads	3	1	1	—	—	—	—	—	1
Malmöhus	5	3 ²	3	—	—	1	2	1	—
Hallands	2	—	—	1	—	—	—	—	—
Göteborgs o Bohus	2	—	—	1	—	—	3	—	1
Älvsborgs	4	2	2	—	—	—	—	—	—
Skaraborgs	3	3	3	—	—	—	—	—	—
Värmlands	3	—	1	—	2 ³	2 ⁴	—	—	—
Örebro	5	—	—	—	—	—	1	—	1
Västmanlands	2	4	—	—	—	—	—	—	—
Kopparbergs	3	3	1	—	—	—	—	—	1
Gävleborgs	2	—	1	1	—	—	—	—	—
Västernorrlands	2	2	—	1	—	—	—	—	—
Jämtlands	—	2	—	—	—	—	—	—	—
Västerbottens	1	1	3	—	—	—	—	—	—
Norrbottnens	3	3	2	—	—	—	—	—	—
Hela riket	71	31 ²	25	16	2 ³	7 ⁴	5	2	4

¹ Samtliga kommuner i Stockholms län har tillgång till det landstingskommunala trafikbolagets specialfordon. Enbart t ex taxi avser här taxi + kommunalt trafikbolag.

² Inkl Eslövs kommun.

³ Inkl Karlstads kommun.

⁴ Inkl Säffle kommun.

Tabell Q 12 Kommuner fördelade efter om tillfälliga besökare i kommunen får använda färdtjänsten och ersättningsprincip härför mellan kommuner, 1 november 1974

Municipalities distributed by whether visitors in the municipality may use the transport service and the inter-municipal compensation principle on 1st November 1974

Län	Antal kommuner		Antal kommuner		Antal kommuner som kräver hemkommunen på ersättning för kostnaderna
	i länet	med färdtjänst i primärkommunal regi	där person som tillfälligt vistas i kommunen får använda färdtjänsten	därav enbart om tillstånd finns i hemkommunen	
Stockholms ¹	23	23	15	13	14
Uppsala	6	6	3	3	3
Södermanlands	7	7	2	2	1
Östergötlands	12	9	4	3	3
Jönköpings	11	10	10	6	8
Kronobergs	8	8	4	2	4
Kalmar	12	11	5	3	4
Gotlands	1	1	—	—	—
Blekinge	5	5	1	1	1
Kristianstads	13	12	4	2	—
Malmöhus	21	19	8 ²	4	3
Hallands	6	6	2	2	2
Göteborgs o Bohus	15	12	2	1	—
Älvsborgs	18	16	4	3	3
Skaraborgs	16	14	4	3	3
Värmlands	16	12	7 ^{3,4}	4 ⁴	2
Örebro	11	11	2	2	—
Västmanlands	11	11	3	2	2
Kopparbergs	15	12	2	2	1
Gävleborgs	10	10	4	4	3
Västernorrlands	7	7	3	3	1
Jämtlands	8	2	2	1	—
Västerbottens	12	12	3	2	1
Norrbottens	14	11	6	4	3
Hela riket ⁵	278	247	100 ^{2,3,4}	72 ⁴	62

¹ För de resor som handhas av Stockholms läns landsting får även personer som tillfälligt vistas inom länet använda färdtjänsten. Hemkommunen krävs på kostnaderna.

² Inkl Eslövs kommun.

³ Inkl Karlstads kommun.

⁴ Inkl Säffle kommun.

⁵ 6 kommuner har ej tagit ställning.

Tabell Q 13 Kostnader och intäkter för färdtjänsten i rikets kommuner 1974 och 1975. Länsvis
Costs and revenues for the transport service in the Swedish municipalities in 1974 and 1975, by county

Län	Antal kommuner		Budgeterad		Beräknad		
	i länet	med färdtjänst i primärkommunal regi	kostnad år 1974 tkr	intäkt år 1974 tkr	kostnad år 1975 tkr	intäkt år 1975 tkr	därav statsbidrag, tkr
Stockholms	23	23	62 983,8	5 154,1	69 454,4	31 077,9	24 309,5
Uppsala	6	6	1 537,0	17,3	1 747,0	628,5	611,5
Södermanlands	7	7	1 556,4	43,0	1 730,7	660,8	605,8
Östergötlands	12	9	2 739,0	288,1	3 408,0	1 440,2	1 193,0
Jönköpings	11	10	1 596,4	35,0	2 116,0	832,8	740,8
Kronobergs	8	8	754,2	36,5	993,7	414,1	348,0
Kalmar	12	11	779,6	29,0	848,8	333,5	297,2
Gotlands	1	1	279,0	1,0	278,6	97,5	97,5
Blekinge	5	5	691,0	40,0	801,0	290,5	280,5
Kristianstads	13	12	810,9	31,0	1 102,2	427,2	385,9
Malmöhus	21	19	5 674,2 ¹	133,4 ¹	6 889,0 ¹	2 593,9 ¹	2 411,5 ¹
Hallands	6	6	1 060,2	25,0	1 325,7	557,4	464,0
Göteborgs o Bohus	15	12	19 954,0	1 424,0	23 638,8	9 227,3	8 273,7
Älvsborgs	18	16	1 995,8	22,1	2 484,5	921,1	869,6
Skaraborgs	16	14	1 246,9	46,5	2 117,3	791,6	741,2
Värmlands	16	12	1 220,9 ²	46,5 ²	1 504,2 ²	575,8 ²	526,8 ²
Örebro	11	11	1 707,9	84,5	2 118,0	848,4	741,4
Västmanlands	11	11	1 798,1	148,8	2 083,9	937,8	729,5
Kopparbergs	15	12	1 107,9	64,8	1 624,5	650,8	568,9
Gävleborgs	10	10	1 567,9	10,0	1 947,3	691,6	681,6
Västernorrlands	7	7	1 423,0	67,0	1 983,0	750,9	694,2
Jämtlands	8	2	315,0	7,0	340,0	126,0	119,0
Västerbottens	12	12	1 679,4	148,2	1 939,4	782,6	679,1
Norrbottens	14	11	1 334,9	46,0	1 987,6	851,4	695,8
Hela riket	278	247	115 813,4 ^{1,2}	7 948,8 ^{1,2}	134 463,6 ^{1,2}	56 509,6 ^{1,2}	47 066,0 ^{1,2}

¹ Uppgift saknas från Eslövs kommun.

² Inkl Karlstads och Säffle kommuner.

Tabell Q 14 Kommuner fördelade efter det avgiftssystem som tillämpas för olika typer av resor, 1 november 1974
Municipalities distributed by the change system applied for various types of travels on 1st November 1974

Län	Antal kommuner		Antal kommuner med skolresor för utbildning över grundskolenivå				Antal kommuner med arbetsresor			
	i länet	med färdtjänst i primärkommunal regi	totalt	därav			totalt	därav		
				ingen avgift	enhetlig avgift ¹	differenterad avgift		ingen avgift	enhetlig avgift	differenterad avgift
Stockholms	23	23	1 ³	—	—	—	— ²	—	— ²	—
Uppsala	6	6	4	1	2	1	5	1	2	2
Södermanlands	7	7	5	—	3	2	7	—	4	3
Östergötlands	12	9	6	1	3	2	7	1	3	3
Jönköpings	11	10	10	—	8	2	10	—	8	2
Kronobergs	8	8	7	2	2	3	6	—	2	4
Kalmar	12	11	8	2	2	4	9	2	3	4
Gotlands	1	1	1	—	1	—	—	—	1	—
Blekinge	5	5	4 ³	—	3	—	5	—	5	—
Kristianstads	13	12	5	1	3	1	6	1	4	1
Malmöhus	21	19	14 ^{4,5}	4 ⁵	3	5	18 ^{5,6}	4 ⁵	5	6
Hallands	6	6	5	—	4	1	5	—	4	1
Göteborgs o Bohus	15	12	10 ⁴	2	4	2	11 ³	1	6	3
Älvsborgs	18	16	14 ³	4	5	4	15 ³	3	7	4
Skaraborgs	16	14	10	1	4	5	11	2	4	5
Värmlands	16	12	12 ⁷	1	5	6 ⁷	13 ⁷	—	5	8 ⁷
Örebro	11	11	9	1	5	3	11	1	7	3
Västmanlands	11	11	9	2	3	4	10	1	5	4
Kopparbergs	15	12	6	—	4	2	8	—	6	2
Gävleborgs	10	10	9 ³	2	6	—	9 ³	—	8	—
Västernorrlands	7	7	7 ³	1	4	1	7	—	5	2
Jämtlands	8	2	2	—	1	1	2	—	1	1
Västerbottens	12	12	10 ³	2	3	4	12 ³	1	5	5
Norrbottens	14	11	7	2	3	2	8	2	3	3
Hela riket	278	247	175	29	81	55	196	20	103	66

¹ I kronor och ören eller viss procent av resans kostnad.

² Färdtjänst bedrivs av Stockholms läns landsting i samtliga kommuner inom länet. Avgiften är 3 kr per enkel resa, dock maximalt 50 kr/mån för arbetsresor och behandlingsresor.

³ En kommun har ej tagit ställning till avgift.

⁴ Två kommuner har ej tagit ställning till avgift.

⁵ Inkl Eslövs kommun.

⁶ Tre kommuner har ej tagit ställning till avgift.

⁷ Inkl Karlstads och Säffle kommuner.

Antal kommuner med behandlingsresor				Antal kommuner med övriga resor				Antal kommuner som vid behov tillåter ledsagare att medfölja utan extra avgift
totalt	därav			totalt	därav			
	ingen avgift	enhetlig avgift	differen- teriad avgift		ingen avgift	enhetlig avgift	differen- teriad avgift	
5 ²	1	4 ²	—	23	2	20	1	23
6	1	2	3	6	1	1	4	6
5	—	3	2	7	—	4	3	7
9	2	4	3	9	1	4	4	7
9	1	7	1	10	—	8	2	9
7	—	4	3	8	—	5	3	8
10	2	4	4	11	2	3	6	10
—	—	—	—	1	—	1	—	1
3	—	3	—	5	—	5	—	5
10	1	7	2	12	1	9	2	12
19 ⁵	4 ⁵	8	7	20 ⁵	4 ⁵	9	7	20 ⁵
4	—	3	1	6	—	5	1	6
9	1	6	2	12	2	8	2	11
14	3	7	4	16	1	13	2	16
14	3	4	7	14	3	4	7	14
14 ⁷	—	5	9 ⁷	14 ⁷	1	5	8 ⁷	13 ⁷
11	1	7	3	11	1	7	3	11
11	—	6	5	11	—	6	5	11
11	—	8	3	12	—	9	3	12
9	—	9	—	10	—	10	—	9
7	1	4	2	7	—	4	3	7
2	—	1	1	2	—	1	1	2
11	1	5	5	12	1	6	5	9
9	3	3	3	11	2	4	5	11
209	25	114	70	250	22	151	77	240

ÅLDERDOMSHEM

Old-age homes

Beskrivning

Description

Sammanfattning

Vid slutet av år 1974 fanns i hela riket 1 164 ålderdomshem med 60 090 platser och 58 136 pensionärer. Av hemmen hade 25 särskild avdelning för långvarigt sjuka med 2 833 platser och 2 691 vårdtagare.

Ålderdomshemmens kostnader uppgick år 1974 till 1 950 milj kr, därav vårdkostnader 1 527 milj kr. Intäkterna uppgick till 581 milj kr, därav vårdavgifter 428 milj kr.

Bakgrund

Kommunerna är enligt 18 § socialhjälpslagen skyldiga att anordna och driva hem för åldringar och andra personer i behov av vård eller tillsyn, som icke eljest tillgodoses.

De i detta meddelande redovisade uppgifterna rörande de kommunala ålderdomshemmen omfattar inte bara de egentliga ålderdomshemmen utan också avdelningar för vård av långvarigt sjuka, vilka drivs av socialnämnderna, sociala centralnämnderna.

Avdelning för långvarigt sjuka. Som sådan räknas avdelning, vilken är införd i socialstyrelsens sjukhusregister och ingår i landstingets plan för tillgodosende av vård för långvarigt sjuka.

Platsantal. För varje avdelning har det antal platser redovisats, som avdelningen var godkänd för den 31 december 1974, sålunda ej det faktiskt belagda antalet platser.

Summary

At the end of 1974 there were in all 1,164 homes for the aged in the whole country; they had 60,090 beds and 58,136 inmates. 25 of these homes had special sections for the chronically sick; in all there were 2,833 such beds and 2,691 inmates.

In 1974 the homes for the aged cost kr 1,950 million, the actual care of inmates costing kr 1,527 million. These homes had a total income of kr 581 million, kr 428 million of this sum being charges for the care given.

Background

According to the Social Assistance Act, Sec 18 the municipalities are under an obligation to establish and run homes for the aged and other persons in need of care or attention for whom provision is not otherwise made.

The data concerning the municipal homes for the aged recorded in this report relate not only to homes for the aged proper but also to special sections for the chronically sick, which are run by the social welfare committees.

Sections for the chronically sick denote sections which are included in the Hospital register kept by the National Board of Health and Welfare and are part of the county council plan for the care of the chronically sick.

Number of beds. For each section there has been recorded the number of beds for which the section was approved on 31st December 1974, that is to say not the actual number of beds occupied.

Pensionär. Till de på ålderdomshemmet boende pensionärerna räknas varje person, som varit boende på ålderdomshemmet vid redovisningsårets utgång, oavsett på vilket sätt kostnaderna bestritts, således även självbetalande inackorderingar. Även pensionärer, som under jul- och nyårshelgen etc tillfälligt varit frånvarande från hemmet, har medräknats.

Kostnader och intäkter för ålderdomshemmens drift

Specificeringen av de olika posterna ansluter sig till den av Kommunförbundet rekommenderade kontoplanen (K-planen).

Vårdkostnader, kostnader för inventarier och lokaler

Personalkostnader. Dessa kostnader redovisas brutto, dvs utan avdrag för ersättning från befattningshavarna för kost och hyra. Dylika ersättningar redovisas under intäkterna.

Övriga kostnader. Kostnader för ny-, till- eller ombyggnad av fastighet eller för amortering av kapital nedlagt i hemmets byggnader har ej medräknats.

Intäkter

Bidrag och ersättning från staten. Här har redovisats endast ersättning för enstaka personer t ex flyktingar. Folkpensioner är ej medräknade.

Bidrag och ersättning från landsting. Här är inte bidrag för öppen vård medtagna utan endast bidrag till ålderdomshemmens drift.

Bidrag och ersättning från andra kommuner. Härunder redovisas bidrag från kom-

Inmates. An inmate is taken to be every person being cared for at a home for the aged at the end of the reporting year in whatever way this care is paid for; persons paying for their own board and lodging are also counted as inmates. Inmates temporarily away from home, for instance over the Christmas and New Year holidays, were also included.

Expenditure on and income for the running of homes for the aged

The specification of the various items is in line with what has been recommended by the Union of Local Authorities in its »K-plan».

Expenditure on care of inmates, expenditure on furniture and fittings, and premises

Expenditure on staff. This expenditure is recorded as gross expenditure, i.e. without deduction for reimbursement from the staff for their board and lodging. Such reimbursement is set out under income.

Other expenditure. Expenditure on building, additions or re-building of premises or for the amortisation of capital invested in the buildings of a home have not been included.

Income

Grants and compensation from the State. Only compensation for individual persons, e.g. refugees has been recorded here. National basic pensions have not been included.

Grants and compensation from the county councils. Grants for non-residential care have not been included, only grants for the running of a home for the aged.

Grants and other compensation from other municipalities. Grants from municipalities

muner som inackorderat pensionärer på andra ålderdomshem än sina egna.

Vårdavgifter. Här är medtagna såväl uppburna folkpensioner som vårdavgifter från pensionärer. Folkpensionerna redovisas netto, dvs med avdrag för den andel som pensionärerna själva får.

Tabeller

- R1. Antal platser och på hemmen boende pensionärer samt medelbeläggningen på ålderdomshemmen 1965—1974
- R2. Antal platser på ålderdomshemmen vid slutet av åren 1973 och 1974
- R3. Antal pensionärer på ålderdomshemmen vid slutet av åren 1973 och 1974
- R4. Ålderdomshemmen vid slutet av 1974. Pensionärerna fördelade efter hemmets storlek, ålder och typ
- R5. Ålderdomshemmen vid slutet av 1974. Pensionärerna fördelade länsvis
- R6. Ålderdomshemmen vid slutet av år 1974 fördelade efter storlek, länsvis
- R7. Ålderdomshemmen vid slutet av år 1974 fördelade efter ålder, länsvis
- R8. Ålderdomshemmen vid slutet av år 1974 fördelade efter ålder och storlek
- R9. Antal platser och medelbeläggningen inom ålderdomshem av olika ålder, 1974
- R10. Antal platser, pensionärer och vård dagar samt medelbeläggning inom olika avdelningar av ålderdomshem 1974
- R11. Egentliga ålderdomshem, 1974 fördelade efter storlek och beläggning
- R12. Ålderdomshemmens kostnader 1974 i 1 000-tal kronor. Hemmen fördelade efter typ och storlek
- R13. Ålderdomshemmens intäkter 1974 i 1 000-tal kronor. Hemmen fördelade efter typ och storlek

which have placed pensioners in homes for the aged other than their own are recorded under this heading.

Charges for care. Under this heading are classed both national basic pensions received and charges for care paid by the pensioners. National basic pensions are recorded net, i.e. with a deduction for the proportion made over to the pensioners themselves.

Tables

- R1. Number of beds and inmates and average occupancy rate in the homes for the aged 1965—1974
- R2. Number of beds in the homes for the aged at the end of 1973 and 1974
- R3. Number of inmates at homes for the aged at the end of 1973 and 1974
- R4. Homes for the aged at the end of 1974. The inmates distributed by size, age and type of the home
- R5. Homes for the aged at the end of 1974. The inmates distributed by county
- R6. Homes for the aged at the end of 1974 distributed by size, by county
- R7. Homes for the aged at the end of 1974 distributed by age, by county
- R8. Homes for the aged at the end of 1974 distributed by age and size
- R9. Number of beds and average occupancy rate in homes for the aged of various ages, 1974
- R10. Number of beds, inmates and days of care, and average occupancy rate in various sections of homes for the aged, 1974
- R11. Homes for the aged proper distributed by size and occupancy rate, 1974
- R12. The cost of homes for the aged in 1974 in thousands of kronor. Homes distributed by type and size
- R13. Income of homes for the aged 1974 in thousands of kronor. Homes distributed by type and size

- R14. Ålderdomshemmen vid slutet av 1974 efter storlek och byggnadsmaterial
- R15. Ålderdomshemmen vid slutet av 1974 efter byggnadsår och byggnadsmaterial
- R16. Ålderdomshemmen 1974 efter typ av öppen verksamhet vid hemmen, länsvis
- R17. Ålderdomshemmen 1974 efter storlek och typ av öppen verksamhet vid hemmen
- R18. Vid ålderdomshemmen anställd personal den 31 december 1974 fördelad efter hemmens storlek
- R19. Vid ålderdomshemmen anställd personal den 31 december 1974 fördelad efter hemmens ålder
- R20. Ålderdomshemmen 1974. Ålderdomshemsföreståndarnas utbildning, länsvis
- R21. Ålderdomshemmen 1974. Personalen efter län
- R22. Ålderdomshemmen 1974 efter förekomst av sjukgymnast, arbetsterapeut m.m, efter hemmens storlek
- R23. Ålderdomshemmen 1974 efter förekomst av sjukgymnast, arbetsterapeut m.m, efter hemmens ålder
- R24. Ålderdomshemmen 1974 efter förekomst av system med differentierade avgifter, förtroenderåd m.m, efter hemmens storlek
- R25. Ålderdomshemmen 1974 efter förekomst av system med differentierade avgifter, förtroenderåd m.m. efter hemmens ålder
- R26. Ålderdomshemmen vid slutet av 1974. Pensionärerna fördelade efter ålder, kön och län
- R27. Ålderdomshemmen vid slutet av 1974. Pensionärerna fördelade efter ålder, kön och hemmens ålder
- R14. Homes for the aged at the end of 1974 by size and material of which they are built
- R15. Homes for the aged at the end of 1974 by year of construction and material of which they are built
- R16. Homes for the aged in 1974 by type of non-residential activities, by county
- R17. Homes for the aged in 1974 by size and type of non-residential activities
- R18. Homes for the aged on 31st December 1974. Personnel distributed by the size of the homes
- R19. Homes for the aged on 31st December 1974. Personnel distributed by the age of the homes
- R20. Homes for the aged in 1974. The qualifications of the matrons of homes for the aged, by county
- R21. Homes for the aged in 1974. Personnel by county
- R22. Homes for the aged in 1974. Physic-therapists, occupational therapists, etc. Distribution by the size of the homes
- R23. Homes for the aged in 1974. Physic-therapists, occupational therapists, etc. Distribution by the age of the homes
- R24. Homes for the aged in 1974. System with differentiated fees, etc. Distribution by the size of the homes
- R25. Homes for the aged in 1974. System with differentiated fees, etc. Distribution by the age of the homes
- R26. Homes for the aged at the end of 1974. The inmates distributed by age, sex and by county
- R27. Homes for the aged at the end of 1974. The inmates distributed by age, sex and by the age of the homes

List of terms

antal	number	män	men
antal platser	number of beds	pensionärer	inmates
avdelning för långvarigt sjuka	section for the chronically sick	platser	beds
därav	of which	summa	sum
egentligt ålderdomshem	home for the aged proper	totalt	total
hela riket	the whole country	ålder	age
hem	home	ålderdomshem	home for the aged
kv(innor)	women	år	year
län	county	år då hemmet togs i bruk	year when home opened

Terms not given above*Tabell R 1*

antal på hemmet boende pensionärer	number of inmates
medelbeläggning på 100 platser	average occupancy rate per 100 beds

Tabell R 2

förändring i %	change as %
----------------	-------------

Tabell R 3

i medeltal per dag	average per day
i medeltal per 100 platser	average per 100 beds
nyttillkomna 1974	new inmates in 1974

Tabell R 6

därav med nedanstående antal platser	of which with number of beds stated below
--------------------------------------	---

Tabell R 7

därav tagna i bruk	of which opened
--------------------	-----------------

Tabell R 8

antal platser per hem	number of beds per home
därav tagna i bruk	of which opened
därav om — eller tillbyggda	of which re-built or built on

Tabell R 9

år då hemmet togs i bruk	year when home opened
därav, %, i enkelrum	of whom, %, in single rooms
medeltal platser per hem	average number of beds per home
medelbeläggning per 100 platser	average occupancy rate per 100 beds

Tabell R 10

därav, i %, i enkelrum	of which, %, in single rooms
därav för vilka landstingsbidrag beräknas utgå	of whom inmates for whom a county council grant is expected to be paid
antal vård dagar under 1974 (i 1 000-tal)	number of days care during 1974 (in thousands)
medelbeläggning per 100 platser	average occupancy rate per 100 beds

Tabell R 11

beläggning, %	occupancy, %
antal egentliga ålderdomshem	number of homes for the aged proper
därav med nedanstående antal platser	of which, with the number of beds stated below

Tabell R12

vårdkostnader	cost of care
personalkostnader	cost of personnel
livsmedel	food
övriga kostnader	other costs
kostnader för inventarier och lokaler	cost of furniture and fittings, and of premises
summa kostnader	total costs
kostnad per vårdplats och år (kr)	cost per bed per year (kr)
kostnad per vård dag (kr)	cost per day of care (kr)

Tabell R13

intäkter	income
bidrag och ersättning från staten	grants and reimbursement from the central government
landsting	county council
andra kommuner	other municipalities
ersättning från befattningshavare för kost	reimbursement from staff for food
hyror	rent
vårdavgifter	charges for care
övriga intäkter	other income

Tabell R14, R15

byggnadsmaterial	building materials
huvudbyggnad	main building
trä	wood
trä och annat	wood and some other material
annat	other
annex	annex

Tabell R16, R17

servering av mat	serving of food
distribution av mat	distribution of food
badservice	baths
öppen verksamhet	non-residential activities
fotvård	foot care
motionsgymn(astik)	physical training
musik (-teater och/eller	music (-theatre and/or

filmunderhållning)	film)
(anordnande av) utfärder (handledd) hobbyverksamhet	(arranging of) excursions hobby activities
studiecirklar	study circles
samarb med bibliotek enbart för hemmets pensionärer	library service

Tabell R18, R21

antal personer	number of persons
antal personer per hem med nedanstående antal platser	number of persons per home with the number of beds stated below
ålderdomshemsföreståndare	matron of home for the aged
bitr ålderdomshemsföreståndare	assistant matron of home for the aged
3-årig förest utbildn	3-year matron's training
1- » » »	1- » » »
sjuksköterskeexamen	registered nurse's diploma
undersköterskeutbildning	assistant nurse's training
hemvårdareutbildning	home nursing training
mentalskötareutbildn	mental attendant's training
annan utbildning	other training
undersköterskor, heltidsanst	full-time assistant nurses
undersköterskor, deltidanst	part-time assistant nurses
32-veckorskurs	32-week course
vårdbiträden, heltidsanst » deltidanst	full-time nurse's aids part-time nurse's aids
ekonomiföreståndare	catering supervisor
kokerskor/kockar	cooks
2-terminsutbildning i storhushåll	2 term's catering training
ekonomibiträden, heltidsanst	full-time domestic aids
ekonomibiträden, deltidanst	part-time domestic aids
vaktmästare	caretaker
sysselsättningshandledare utbildning	recreational organizer training

3-årig
heltid
deltid

3-year
full-time
part-time

Tabell R22, R23

sjukgymnast	physic-therapist
fotvårdsspecialist	chiropracist
arbetsterapeut	occupational therapist
extra personal för enbart baduppgifter	extra staff to bath the patients
bland ekonomipersonalen anställda för enbart städning	in domestic staff persons employed for the cleaning only

Tabell R24, R25

system med differentierade avgifter	system with differentiated fees
system med enhetliga avgifter	system with uniform fees
fast organiserat för-troenderåd	permanent staff-patient/consultative body
samarbete med barnstuga	co-operation with a children's day-home
samarbete med skola	co-operation with a school
pensionärsgymnastik	physical training

Tabell R 1 Antal platser och på hemmen boende pensionärer samt medelbeläggningen¹ på ålderdomshemmen 1965—1974

Number of beds and inmates and average occupancy rate in the homes for the aged 1965—1974

År	Antal hem 31/12	Antal platser 31/12	Antal på hemmet boende pensionärer 31/12	Medelbeläggning per 100 platser
1965	1 303	48 403	46 827	93
1966	1 300	50 542	49 063	93
1967	1 272	52 750	51 128	93
1968	1 241	54 790	52 762	93
1969	1 227	56 846	54 754	93
1970	1 219	59 573	57 409	93
1971 ²	1 196	58 407	56 305	94
1972	1 182	59 480	57 660	94
1973	1 177	60 150	58 014	95
1974	1 164	60 090	58 136	97

¹ Medeltal vårdade per dag i % av antalet disponibla platser.

² Fr.o.m. 1971 ingår ej avdelningarna för långvarigt sjuka i Stockholms kommun i redovisningen då dessa avdelningar överförts till lands-tinget.

Tabell R 2 Antal platser på ålderdomshemmen vid slutet av åren 1973 och 1974
Number of beds in the homes for the aged at the end of 1973 and 1974

	Antal platser		Förändring i %
	31.12.1973	31.12.1974	
Egentligt ålderdomshem	57 336	57 257	- 0,1
Avdelning för långvarigt sjuka	2 814	2 833	+ 0,7
Totalt	60 150	60 090	- 0,1

Tabell R 3 Antal pensionärer på ålderdomshemmen vid slutet av åren 1973 och 1974
Number of inmates at homes for the aged at the end of 1973 and 1974

	Antal pensionärer		I medeltal per dag 1974	I medeltal per 100 platser 1974	Nytil- komna 1974
	31.12.1973	31.12.1974			
Egentligt ålderdomshem	55 372	55 445	54 704	95,5	16 786
Avdelning för långvarigt sjuka	2 642	2 691	2 634	93,0	1 019
Totalt	58 014	58 136	57 338	95,4	17 805

Tabell R 4 Ålderdomshemmen vid slutet av 1974. Pensionärerna fördelade efter hemmets storlek, ålder och typ
 Homes for the aged at the end of 1974. The inmates distributed by size, age and type of the home

Hemmets storlek Ålder	Boende på			Därav boende i enkelrum		
	Egentligt ålderdoms- hem	Avdelning för lång- varigt sjuka	Summa	Egentligt ålderdoms- hem	Avdelning för lång- varigt sjuka	Summa
<i>Hemmets storlek</i>						
— 10 platser	256	—	256	189	—	189
11— 20 platser	2 229	—	2 229	1 512	—	1 512
21— 30 platser	3 375	21	3 396	2 820	3	2 823
31— 40 platser	7 226	9	7 235	6 622	9	6 631
41— 50 platser	8 086	—	8 086	7 488	—	7 488
51—100 platser	24 018	240	24 258	22 103	58	22 161
101— platser	12 063	613	12 676	11 125	181	11 306
Summa	57 253	883	58 136	51 859	251	52 110
<i>År då hemmet togs i bruk</i>						
—1900	1 457	223	1 680	1 245	78	1 323
1901—1920	2 222	210	2 432	1 593	26	1 619
1921—1946	6 741	179	6 920	5 393	31	5 424
1947—1960	18 157	214	18 371	16 167	83	16 250
1961—1973	28 199	57	28 256	26 998	33	27 031
1974—	477	—	477	463	—	463

Tabell R 5 Ålderdomshemmen vid slutet av 1974. Pensionärerna fördelade länsvis
Homes for the aged at the end of 1974. The inmates distributed by county

Län	Boende på			Därav boende i enkelrum		
	Egentligt ålderdoms- hem	Avdelning för lång- varigt sjuka	Summa	Egentligt ålderdoms- hem	Avdelning för lång- varigt sjuka	Summa
Stockholms	4 466	18	4 484	4 204	14	4 218
Uppsala	1 704	18	1 722	1 601	9	1 610
Södermanlands	1 770	32	1 802	1 664	8	1 672
Östergötlands	2 719	139	2 858	2 522	15	2 537
Jönköpings	2 303	10	2 313	2 108	2	2 110
Kronobergs	1 742	26	1 768	1 561	18	1 579
Kalmar	2 362	—	2 362	2 200	—	2 200
Gotlands	417	—	417	399	—	399
Blekinge	1 245	—	1 245	1 060	—	1 060
Kristianstads	2 625	—	2 625	2 353	—	2 353
Malmöhus	4 569	201	4 770	4 132	26	4 158
Hallands	1 661	36	1 697	1 481	30	1 511
Göteborgs o Bohus	3 429	25	3 454	2 756	19	2 775
Älvsborgs	3 605	115	3 720	3 237	17	3 254
Skaraborgs	2 829	—	2 829	2 602	—	2 602
Värmlands	2 755	42	2 797	2 383	31	2 414
Örebro	2 342	49	2 391	2 224	4	2 228
Västmanlands	1 910	139	2 049	1 821	44	1 865
Kopparbergs	2 415	—	2 415	2 320	—	2 320
Gävleborgs	2 591	—	2 591	2 417	—	2 417
Västernorrlands	2 480	15	2 495	2 147	5	2 152
Jämtlands	1 477	—	1 477	1 178	—	1 178
Västerbottens	2 036	18	2 054	1 822	9	1 831
Norrbottnens	1 801	—	1 801	1 667	—	1 667
Hela riket	57 253	883	58 136	51 859	251	52 110

Tabell R 6 **Ålderdomshemmen vid slutet av 1974 fördelade efter storlek, länsvis**
 Homes for the aged at the end of 1974 distributed by size, by county

Län	Antal ålder- doms- hem	Därav med nedanstående antal platser							Summa platser
		—10	11—20	21—30	31—40	41—50	51—100	101—	
Stockholms	75	—	12	10	6	10	24	13	4 717
Uppsala	38	3	7	3	10	5	6	4	1 758
Södermanlands	36	—	3	3	8	12	6	4	1 839
Östergötlands	59	3	12	7	8	4	20	5	2 981
Jönköpings	58	8	6	7	9	13	14	1	2 358
Kronobergs	43	1	4	5	14	10	8	1	1 835
Kalmar	55	—	7	7	21	8	9	3	2 428
Gotlands	11	—	—	3	3	3	2	—	436
Blekinge	24	—	6	3	4	2	7	2	1 271
Kristianstads	56	1	3	12	10	11	18	1	2 727
Malmöhus	93	3	22	9	8	11	28	12	4 902
Hallands	43	1	8	9	10	9	3	3	1 779
Göteborgs o Bohus	63	2	15	4	5	11	21	5	3 649
Älvsborgs	79	2	12	5	14	15	26	5	3 907
Skaraborgs	56	—	3	5	17	8	19	4	2 885
Värmlands	63	6	7	12	11	2	21	4	2 868
Örebro	39	—	2	3	8	5	12	9	2 513
Västmanlands	33	1	2	2	3	8	13	4	2 114
Kopparbergs	50	—	4	9	12	2	21	2	2 461
Gävleborgs	44	—	2	3	5	7	26	1	2 621
Västernorrlands	49	—	7	6	7	11	11	7	2 580
Jämtlands	32	—	3	5	8	4	11	1	1 487
Västerbottens	36	—	4	—	2	7	19	4	2 133
Norrbottens	29	—	3	2	3	5	13	3	1 841
Hela riket	1 164	31	154	134	206	183	358	98	60 090

Tabell R 7 Ålderdomshemmen vid slutet av 1974 fördelade efter ålder, länsvis
Homes for the aged at the end of 1974 distributed by age, by county

Län	Antal ålderdomshem	Därav tagna i bruk år					
		—1900	1901—20	1921—46	1947—60	1961—73	1974—
Stockholms	75	1	7	11	19	36	1
Uppsala	38	2	2	8	15	11	—
Södermanlands	36	1	—	6	9	20	—
Östergötlands	59	3	5	16	17	18	—
Jönköpings	58	1	1	10	17	29	—
Kronobergs	43	—	—	4	20	19	—
Kalmar	55	1	1	14	14	25	—
Gotlands	11	—	—	—	8	3	—
Blekinge	24	—	4	8	4	7	1
Kristianstads	56	1	2	8	23	22	—
Malmöhus	93	6	7	29	18	33	—
Hallands	43	3	8	5	9	17	1
Göteborgs o Bohus	63	2	1	18	15	27	—
Älvsborgs	79	3	4	18	22	31	1
Skaraborgs	56	—	3	5	26	22	—
Värmlands	63	3	9	9	16	25	1
Örebro	39	—	1	1	13	22	2
Västmanlands	33	1	5	—	9	18	—
Kopparbergs	50	—	2	11	8	29	—
Gävleborgs	44	2	—	5	12	24	1
Västernorrlands	49	1	2	12	20	14	—
Jämtlands	32	—	—	1	16	15	—
Västerbottens	36	—	—	3	25	8	—
Norrbottnens	29	—	—	1	17	11	—
Hela riket	1 164	31	64	203	372	486	8

Tabell R 8 Ålderdomshemmen vid slutet av 1974 fördelade efter ålder och storlek
Homes for the aged at the end of 1974 distributed by age and size

Antal platser per hem	Antal ålderdomshem	Därav tagna i bruk år					
		—1900	1901—20	1921—46	1947—60	1961—73	1974—
— 10	31	4	6	15	1	5	—
11— 20	154	10	23	91	25	4	1
21— 30	134	3	11	26	52	41	1
31— 40	206	1	5	18	92	90	—
41— 50	183	2	2	12	61	104	2
51—100	358	6	12	30	113	195	2
101—	98	5	5	11	28	47	2
Summa	1 164	31	64	203	372	486	8
Därav om- eller tillbyggda	640	31	62	178	260	109	—

Tabell R 9 Antal platser och medelbeläggningen inom ålderdomshem av olika ålder
1974

Number of beds and average occupancy rate in homes for the aged of various ages, 1974

År då hemmet togs i bruk	Antal hem 31.12.1974	Antal platser 31.12.1974	Därav, i %, i enkelrum	Medeltal platser per hem	Medelbeläggningen per 100 platser
—1900	31	1 808	72,8	58,3	90
1901—1920	64	2 501	66,0	39,1	93
1921—1946	203	7 324	74,5	36,1	94
1947—1960	372	19 203	86,1	51,6	95
1961—1973	486	28 684	96,7	59,0	97
1974—	8	570	97,2	71,3	78
Summa	1 164	60 090	88,6	51,6	96

Tabell R 10 Antal platser, pensionärer och vård dagar samt medelbeläggning inom olika avdelningar av ålderdomshem 1974
 Number of beds, inmates and days of care, and average occupancy rate in various sections of homes for the aged, 1974

	Antal platser 31.12.1974	Därav, i %, i enkelrum	Antal pensionärer				Medelbeläg- ningen per 100 platser
			31 dec 1974	Därav för vilka landstings- bidrag beräknas utgå	I medeltal per dag under 1974	Antal vård dagar under 1974 (1 000-tal)	
Egentligt ålderdomshem	57 257	89,8	55 445	4 630	54 704	19 967	96
Avdelning för långvarigt sjuka	2 833	65,7	2 691	961	2 634	961	93
Summa	60 090	88,7	58 136	5 591	57 338	20 928	95

Tabell R 11 Egentliga¹ ålderdomshem 1974 fördelade efter storlek och beläggning
 Homes for the aged proper distributed by size and occupancy rate 1974

Procentuell beläggning	Antal egentliga ålderdoms- hem	Därav med nedanstående antal platser						
		—10	11—20	21—30	31—40	41—50	51—100	101—
— 49	4	—	—	—	1	1	1	1
50— 69	20	1	11	4	—	1	2	1
70— 79	49	4	18	8	8	1	6	4
80— 89	127	3	34	20	20	19	27	4
90— 99	718	16	56	72	136	124	248	66
100—109	189	6	23	23	37	33	57	10
110—119	19	1	6	3	1	2	5	1
120—	13	—	5	3	1	2	2	—
Summa	1 139	31	153	133	204	183	348	87

¹ Ålderdomshem som ej har avdelning för långvarigt sjuka.

Tabell R 12 Ålderdomshemmens kostnader 1974 i 1000-tal kronor. Hemmen fördelade efter typ och storlek

The cost of homes for the aged in 1974 in thousands of kronor. Homes distributed by type and size

Typ av hem/storlek	Vårdkostnader			Kostnader för inventarier och lokaler		Kapitaltjänst	Summa kostnader
	Personal-kostnader	Livs-medel	Övriga kostnader	Personal-kostnader	Övriga kostnader		
Egentligt¹ ålderdomshem							
— 10 platser	6 523	746	579	—	717	183	8 749
11— 20 platser	53 239	6 290	3 780	597	5 744	2 420	72 071
21— 30 platser	72 866	10 243	6 612	1 521	10 584	15 740	117 566
31— 40 platser	145 423	20 388	13 890	3 641	21 717	22 279	227 337
41— 50 platser	155 753	23 648	15 652	4 319	25 474	30 281	255 127
51—100 platser	464 663	79 474	51 564	13 219	71 046	91 488	771 455
101— platser	213 114	38 969	26 909	4 262	36 857	36 189	356 299
Summa	1 111 581	179 757	118 986	27 559	172 139	198 581	1 808 604
Avdelning för långvarigt sjuka							
— 10 platser	—	—	—	—	—	—	—
11— 20 platser	—	—	—	—	—	—	—
21— 30 platser	694	121	109	—	58	8	989
31— 40 platser	—	—	—	—	—	—	—
41— 50 platser	—	—	—	—	—	—	—
51—100 platser	13 528	1 727	2 367	—	1 307	1 474	20 403
101— platser	—	—	—	—	—	—	—
Summa	14 222	1 848	2 476	—	1 365	1 482	21 393
Egentligt¹ ålderdomshem + avdelning för långvarigt sjuka							
— 30 platser	—	—	—	—	—	—	—
31— 40 platser	992	56	96	23	113	59	1 340
41— 50 platser	—	—	—	—	—	—	—
51—100 platser	12 771	1 947	1 392	427	2 032	1 116	19 686
101— platser	62 017	11 412	7 455	1 922	8 505	7 406	98 717
Summa	75 781	13 416	8 942	2 373	10 651	8 580	119 743
Totalt	1 201 584	195 021	130 405	29 932	184 155	208 643	1 949 740
Kostnad per vårdplats och år (kr)							32 447
Kostnad per vård dag (kr)							93

¹ Se not till tabell R 11.

Tabell R 13 Ålderdomshemmens intäkter 1974 i 1000-tal kronor. Hemmen fördelade efter typ och storlek
Income of homes for the aged 1974 in thousands of kronor. Homes distributed by type and size

Typ av hem/storlek	Intäkter							
	Bidrag och ersättning från			Ersättning från befattningshavare för		Vårdavgifter	Övriga intäkter	Summa intäkter
	staten	landsting	andra kommuner	kost	hyror			
Egentligt¹ ålderdomshem								
— 10 platser	11	224	19	113	5	1 797	29	2 196
11— 20 platser	218	3 285	339	679	226	14 534	375	19 657
21— 30 platser	62	4 962	310	1 150	219	24 318	775	31 795
31— 40 platser	294	7 572	2 406	1 894	365	51 348	1 956	65 835
41— 50 platser	257	8 884	999	2 245	451	58 105	2 324	73 265
51—100 platser	1 305	30 011	4 031	6 642	1 251	173 849	9 359	226 448
101— platser	461	10 445	3 377	3 651	451	77 643	6 040	102 068
Summa	2 608	65 383	11 481	16 374	2 967	401 592	20 860	521 264
Avdelning för långvarigt sjuka								
— 10 platser	—	—	—	—	—	—	—	—
11— 20 platser	—	—	—	—	—	—	—	—
21— 30 platser	—	860	—	—	—	128	1	989
31— 40 platser	—	—	—	—	—	—	—	—
41— 50 platser	—	—	—	—	—	—	—	—
51—100 platser	68	4 395	—	157	19	3 853	380	8 873
101— platser	—	—	—	—	—	—	—	—
Summa	68	5 255	—	157	19	3 981	381	9 861
Egentligt¹ ålderdomshem + avdelning för långvarigt sjuka								
— 30 platser	—	—	—	—	—	—	—	—
31— 40 platser	—	1 208	—	7	—	119	3	1 337
41— 50 platser	—	—	—	—	—	—	—	—
51—100 platser	13	6 001	14	139	—	3 915	143	10 225
101— platser	135	18 240	—	661	42	18 050	978	38 106
Summa	148	25 449	14	807	42	22 085	1 124	49 668
Totalt	2 823	96 087	11 495	17 338	3 028	427 658	22 364	580 793
Intäkter per vårdplats och år (kr)								9 665
Intäkter per vård dag (kr)								28

¹ Ålderdomshem som saknar avdelning för långvarigt sjuka.

Tabell R 14 Ålderdomshemmen vid slutet av 1974 efter storlek och byggnads-material
Homes for the aged at the end of 1974 by size and material of which they are built

Byggnadsmaterial	Antal hem	Därav med nedanstående antal platser						
		—10	11—20	21—30	31—40	41—50	51—100	101—
Huvudbyggnad								
Trä	105	19	68	13	3	1	—	1
Trä o annat	249	7	36	31	52	47	70	6
Annat	810	5	50	90	151	135	288	91
Summa	1 164	31	154	134	206	183	358	98
Annex								
Trä	39	4	11	8	3	6	5	2
Trä o annat	38	1	1	4	3	8	19	2
Annat	116	1	4	13	18	16	45	19
Summa	193	6	16	25	24	30	69	23

Tabell R 15 Ålderdomshemmen vid slutet av 1974 efter byggnadsår och byggnads-material
Homes for the aged at the end of 1974 by year of construction and material of which they are built

Byggnadsmaterial	Antal hem	År då hemmet togs i bruk					
		—1900	1901—20	1921—46	1947—60	1961—73	1974—
Huvudbyggnad							
Trä	105	8	21	69	6	1	—
Trä o annat	249	10	15	59	68	96	1
Annat	810	13	28	75	298	389	7
Summa	1 164	31	64	203	372	486	8
Annex							
Trä	39	2	7	13	12	5	—
Trä o annat	38	2	3	7	12	14	—
Annat	116	5	7	20	46	37	1
Summa	193	9	17	40	70	56	1

Tabell R 16 Ålderdomshemmen 1974 efter typ av öppen verksamhet vid hemmen, länsvis
Homes for the aged in 1974 by type of non-residential activities, by county

Län	Antal hem med																	
	Ser- vering av mat	Dist- ribu- tion av mat	Bad- ser- vice	Orga- nise- rad tele- fon- jour	Fotvård		Motionsgymn		Musik ¹ mm		Utfärder		Hobbyverk- samhet		Studiecirklar		Samarb med bibliotek	
					öppen verk- sam- het	enb för boen- de på hem- met	öppen verk- sam- het	enb för boen- de på hem- met	öppen verk- sam- het	enb för boen- de på hem- met	öppen verk- sam- het	enb för boen- de på hem- met	öppen verk- sam- het	enb för boen- de på hem- met	öppen verk- sam- het	enb för boen- de på hem- met	öppen verk- sam- het	enb för boen- de på hem- met
Stockholms	28	16	37	7	33	41	25	41	23	46	19	50	30	41	14	31	12	61
Uppsala	11	3	6	4	13	24	6	23	12	23	4	30	9	27	6	16	6	30
Södermanlands	15	17	12	1	12	24	3	28	11	25	5	31	9	25	3	27	3	32
Östergötlands	34	13	27	2	34	23	24	25	28	30	12	46	32	21	20	24	15	36
Jönköpings	24	12	12	—	25	32	8	31	11	38	8	44	9	44	9	36	6	45
Kronobergs	31	10	8	3	26	17	12	24	13	30	3	40	12	30	10	15	3	30
Kalmar	25	9	6	—	34	20	5	37	9	43	6	49	13	41	—	25	5	37
Gotlands	8	3	4	—	7	3	2	8	7	4	6	5	5	5	5	6	3	7
Blekinge	14	6	6	1	7	17	1	16	5	16	2	20	4	15	1	17	2	21
Kristianstads	33	12	10	11	33	21	9	40	13	42	10	46	12	43	4	27	4	49
Malmöhus	35	24	20	13	30	62	14	54	17	76	14	74	22	65	14	29	11	76
Hallands	23	9	13	—	18	25	5	27	9	31	3	37	6	31	4	20	1	35
Göteborgs o Bohus	25	9	16	—	26	36	11	39	15	46	5	55	13	45	6	19	5	50
Älvsborgs	40	14	28	14	60	18	16	39	22	56	7	61	30	45	12	34	15	57
Skaraborgs	41	13	22	3	32	24	9	29	18	36	6	46	13	41	10	33	7	47
Värmlands	26	4	7	1	25	35	6	37	15	41	4	52	12	44	6	28	7	46
Örebro	27	9	12	1	22	16	16	12	17	22	3	36	19	19	15	16	4	30
Västmanlands	18	5	18	10	15	18	8	19	11	22	7	26	13	17	2	16	8	21
Kopparbergs	29	4	22	—	21	29	11	28	15	33	11	39	20	26	7	19	10	35
Gävleborgs	33	19	24	1	33	11	8	21	18	23	12	30	16	25	5	24	7	35
Västernorrlands	31	4	26	2	32	16	9	29	10	38	2	41	11	36	3	23	—	46
Jämtlands	29	14	11	1	17	15	10	17	20	11	6	23	21	11	9	10	10	17
Västerbottens	27	13	11	5	22	14	8	22	13	22	4	31	9	27	8	21	4	30
Norrbottnens	15	12	4	—	13	16	5	17	9	20	5	22	4	22	5	16	1	22
Summa	622	254	362	80	590	557	231	663	341	774	164	934	344	746	178	532	149	895

¹ Musik-, teater och/eller filmunderhållning.

Tabell R 17 Ålderdomshemmen 1974 efter storlek och typ av öppen verksamhet vid hemmen
 Homes for the aged in 1974 by size and type of non-residential activities
 (percentage distribution)

Typ av öppen verksamhet	Ålderdomshem med nedanstående antal platser						
	—10	11—20	21—30	31—40	41—50	51—100	101—
<i>Fotvård</i>							
Öppen verksamhet	3	53	59	114	95	213	53
Endast för pensionärer på hemmet	27	96	71	89	86	145	43
<i>Motionsgymnastik</i>							
Öppen verksamhet	3	14	17	31	40	88	38
Endast för pensionärer på hemmet	13	61	74	129	112	221	53
<i>Musik-, teater och/eller filmunderhållning</i>							
Öppen verksamhet	3	25	36	64	48	120	45
Endast för pensionärer på hemmet	25	114	92	131	132	228	52
<i>Anordnande av utfärder</i>							
Öppen verksamhet	2	15	17	25	23	64	18
Endast för pensionärer på hemmet	24	121	109	170	154	278	78
<i>Handledd hobbyverksamhet</i>							
Öppen verksamhet	2	28	25	60	43	138	48
Endast för pensionärer på hemmet	20	103	97	133	132	213	48
<i>Studiecirklar</i>							
Öppen verksamhet	1	8	13	24	18	80	34
Endast för pensionärer på hemmet	11	42	59	94	93	183	50
<i>Samarbete med bibliotek</i>							
Öppen verksamhet	1	13	10	18	12	66	29
Endast för pensionärer på hemmet	23	108	107	164	156	274	63
Antal ålderdomshem	31	154	134	206	183	358	98

Tabell R 18 Vid ålderdomshemmen anställd personal den 31 december 1974 fördelad efter hemmens storlek
Homes for the aged on 31st December 1974. Personnel distributed by the size of the homes

Personal	Antal personer	Antal personer per hem med nedanstående antal platser						
		—10	11—20	21—30	31—40	41—50	51—100	101—
Ålderdomshemsföreståndare	1 174	30	151	136	207	182	358	110
Bitr ålderdomshemsförest	1 800	1	54	109	222	225	755	434
Summa	2 974	31	205	245	429	407	1 113	544
Därv med								
3-årig föreståndareutb	960	4	27	48	114	130	440	197
1-årig föreståndareutb	300	1	26	35	52	54	99	33
sjuksköterskeexamen	650	—	12	31	49	45	269	244
undersköterskeutbildning	368	5	32	46	72	68	129	16
hemvårdareutb	99	4	19	16	25	16	17	2
mentalskötareutb	211	1	16	15	35	36	82	26
annan utbildning	291	8	53	40	69	42	66	13
Undersköterskor, heltidsanst	308	1	2	4	4	11	113	173
Undersköterskor, deltidanst	218	1	4	—	4	10	113	86
Summa	526	2	6	4	8	21	226	259
Därv med								
32-veckorskurs	419	—	3	3	7	16	180	210
Vårdbiträden, heltidsanst	8 805	37	381	504	960	1 081	3 666	2 176
Vårdbiträden, deltidanst	9 355	71	536	612	1 274	1 272	3 787	1 803
Summa	18 160	108	917	1 116	2 234	2 353	7 453	3 979
Därv med								
23-veckorskurs	1 701	—	41	54	174	172	793	467
gymnasieskolans vårdlinje	269	—	2	14	25	28	125	75
7- el 8 veckorskurs	6 441	14	245	403	807	828	2 681	1 463
Ekonomiföreståndare	88	—	4	2	7	9	27	39
Kokerskor/kockar	1 170	1	84	130	218	200	403	134
Därv med								
2-termisutb i storhushåll	76	—	2	4	11	11	32	16
1-termisutb i storhushåll	106	—	5	5	16	20	46	14
annan utbildning	553	—	43	76	104	84	188	58
Ekonomibiträden, heltidsanst	2 065	3	36	89	226	271	899	541
Ekonomibiträden, deltidanst	2 770	4	65	167	419	413	1 099	603
Summa	4 835	7	101	256	645	684	1 998	1 144
Vaktmästare	974	1	54	84	167	159	360	149
Sysselsättningshandledare	1 010	6	74	89	171	171	345	154
Timanställd personal	3 586	55	271	271	534	575	1 280	600
Antal ålderdomshem	1 164	31	154	134	206	183	358	98

Tabell R 19 Vid ålderdomshemmen anställd personal den 31 december 1974 fördelad efter hemmens ålder

Homes for the aged on 31st December 1974. Personnel distributed by the age of the homes

Personal	Antal personer	Antal personer per hem tagna i bruk år					
		—1900	1901—20	1921—46	1947—60	1961—73	1974—
Ålderdomshemsföreståndare	1 174	38	67	206	368	487	8
Bitr ålderdomshemsföreståndare	1 800	66	69	238	568	841	18
Summa	2 974	104	136	444	936	1 328	26
Därav med							
3-årig föreståndareutb	960	19	29	95	337	471	9
1-årig föreståndareutb	300	6	11	46	111	124	2
sjuksköterskeexamen	650	44	44	111	162	286	3
undersköterskeutbildning	368	13	18	49	118	165	5
hemvårdareutb	99	—	5	28	35	31	—
mentalskötareutb	211	7	10	21	70	103	—
annan utbildning	291	8	15	71	75	120	2
Undersköterskor, heltidsanst	308	18	25	41	67	153	4
Undersköterskor, deltidanst	218	14	15	19	39	131	—
Summa	526	32	40	60	106	284	4
Därav med							
32-veckorskurs	419	19	27	53	84	232	4
Vårdbiträden, heltidsanst	8 805	305	429	1 192	2 822	3 986	71
Vårdbiträden, deltidanst	9 355	328	406	1 201	2 821	4 511	88
Summa	18 160	633	835	2 393	5 643	8 497	159
Därav med							
23-veckorskurs	1 701	66	48	110	501	961	15
gymnasieskolans vårdlinje	269	6	5	9	86	156	7
7- el 8 veckorskurs	6 441	157	279	743	2 127	3 081	54
Ekonomiföreståndare	88	3	9	7	26	40	3
Kokerskor/kockar	1 170	19	43	143	411	547	7
Därav med							
2-terminsutb i storkushåll	76	—	1	4	24	47	—
1-terminsutb i storkushåll	106	4	4	10	38	50	—
annan utbildning	553	6	20	84	183	254	6
Ekonomibiträden, heltidsanst	2 065	59	88	252	670	976	20
Ekonomibiträden, deltidanst	2 770	54	96	322	830	1 442	26
Summa	4 835	113	184	574	1 500	2 418	46
Vaktmästare	974	24	44	127	322	451	6
Sysselsättningshandledare	1 010	24	51	131	310	488	6
Timanställd personal	3 586	94	227	488	1 046	1 719	12
Antal ålderdomshem	1 164	31	64	203	372	486	8

Tabell R 20 Ålderdomshemmen 1974. Ålderdomshemsföreståndarnas utbildning, länsvis
Homes for the aged in 1974. The qualifications of the matrons of homes for the aged, by county

Län	Före- stån- dare	Bitr före- stån- dare	Summa	Utbildning						
				3-årig	1-årig	Sjuk- sköt	Under- sköt	Hem- vårdar	Men- tal- sköt	Annau utbild- ning
Stockholms	76	137	213	107	10	65	4	6	6	12
Uppsala	36	56	92	30	15	17	10	4	3	6
Södermanlands	37	60	97	47	6	11	12	5	9	6
Östergötlands	60	93	153	56	8	40	8	7	10	18
Jönköpings	58	71	129	48	15	19	9	5	6	16
Kronobergs	43	50	93	32	6	14	13	6	6	15
Kalmar	55	61	116	32	23	10	12	6	15	13
Gotlands	11	12	23	8	1	1	3	1	4	2
Blekinge	24	25	49	16	6	9	6	1	4	5
Kristianstads	55	70	125	18	19	19	36	2	2	24
Malmöhus	100	180	280	44	28	111	30	5	24	33
Hallands	43	60	103	15	10	23	28	5	7	16
Göteborgs o Bohus	68	144	212	23	12	97	22	3	21	21
Älvsborgs	76	108	184	50	14	30	36	10	20	19
Skaraborgs	57	85	142	47	15	25	19	2	17	13
Värmlands	66	95	161	50	25	28	22	7	6	16
Örebro	38	58	96	47	3	18	12	2	4	10
Västmanlands	30	66	96	27	5	29	12	4	10	6
Kopparbergs	51	66	117	36	16	22	25	5	6	4
Gävleborgs	44	67	111	35	11	15	17	6	7	14
Västernorrlands	49	61	110	53	20	14	9	1	4	9
Jämtlands	32	47	79	12	21	12	11	1	12	7
Västerbottens	36	66	102	68	4	12	6	4	6	1
Norrbottnens	29	62	91	59	7	9	6	1	2	5
Totalt	1 174	1 800	2 974	960	300	650	368	99	211	291

Tabell R 21 Ålderdomshemmen 1974. Personalen efter län
Homes for the aged in 1974. Personnel by county

Län	Undersköterskor			Vårdbiträden							Ekonomi- före- ståndare
	Hel- tid	Del- tid	Summa	Därav med 32-v kurs	Hel- tid	Del- tid	Summa	Därav med			
								23-v kurs	gymn skolans vård- linje	7-v kurs	
Stockholms	40	16	56	40	711	631	1 342	71	6	458	2
Uppsala	12	6	18	14	284	303	587	26	8	202	1
Södermanlands	8	8	16	14	232	314	546	28	2	211	1
Östergötlands	14	11	25	23	441	448	889	45	40	345	4
Jönköpings	3	4	7	7	319	409	728	89	5	280	5
Kronobergs	—	9	9	3	219	326	545	57	8	253	4
Kalmar	10	14	24	20	325	325	650	75	4	141	5
Gotlands	—	—	—	—	63	55	118	10	—	74	—
Blekinge	6	6	12	10	177	175	352	28	—	169	3
Kristianstads	4	5	9	7	356	352	708	53	21	196	5
Malmöhus	62	23	85	68	823	773	1 596	112	19	429	6
Hallands	4	3	7	8	244	299	543	75	8	258	11
Göteborgs o Bohus	42	5	47	41	542	604	1 146	70	3	257	6
Älvsborgs	25	10	35	34	544	750	1 294	78	24	305	6
Skaraborgs	2	—	2	2	410	482	892	88	17	314	6
Värmlands	9	5	14	7	448	536	984	85	5	482	3
Örebro	10	7	17	14	352	335	687	67	6	291	6
Västmanlands	10	32	42	31	316	437	753	147	33	242	—
Kopparbergs	11	10	21	18	351	377	728	88	19	233	1
Gävleborgs	15	36	51	45	415	431	846	73	6	325	3
Västernorrlands	12	6	18	5	432	233	665	23	17	273	8
Jämtlands	3	1	4	2	259	187	446	71	4	224	1
Västerbottens	2	—	2	2	299	310	609	54	9	261	—
Norrbottnens	4	1	5	4	243	263	506	188	5	218	1
Totalt	308	218	526	419	8 805	9 355	18 160	1 701	269	6 441	88

¹ Summan av undersköterskor, vårdbiträden, ekonomiföreståndare, kokerskor, ekonomibiträden, vaktmästare och sysselsättningshandledare.

Kokerskor				Ekonomibiträden			Vaktmäs- tare	Syssel- sättnings- hand- ledare	Totalt ¹	Timan- ställda personer	Antal platser för pensionärer på ålder- doms- hem
Samt- liga	Därav med			Heltid	Deltid	Summa					
	2-term utb	1-term utb	annan utb								
82	12	9	38	198	156	354	50	58	1 944	318	4 717
37	—	—	19	71	67	138	32	44	857	366	1 758
41	5	3	12	52	102	154	31	35	824	67	1 839
52	3	5	23	118	96	214	43	37	1 264	216	2 981
66	2	8	31	69	183	252	52	58	1 168	164	2 358
44	3	1	26	43	124	167	36	43	848	110	1 835
61	1	3	26	90	117	207	38	53	1 038	112	2 428
16	—	1	5	13	16	29	6	6	175	8	436
33	1	—	27	36	48	84	12	3	499	46	1 271
61	4	13	25	100	95	195	38	43	1 059	150	2 727
73	7	12	32	153	249	402	90	79	2 331	180	4 902
39	—	2	29	48	103	151	32	31	814	69	1 779
64	3	10	19	146	276	422	59	65	1 809	152	3 649
74	4	7	36	151	190	341	75	51	1 876	332	3 907
66	1	3	39	91	123	214	47	49	1 276	184	2 885
55	8	2	33	98	103	201	50	62	1 369	256	2 868
40	2	3	9	95	135	230	35	26	1 041	100	2 513
21	2	3	11	62	100	162	35	33	1 046	107	2 114
49	2	1	22	71	118	189	42	54	1 084	156	2 461
36	1	5	13	77	76	153	35	42	1 166	140	2 621
50	2	2	26	93	73	166	44	42	993	83	2 580
34	—	3	22	50	62	112	32	24	653	70	1 487
42	7	7	13	76	85	161	30	35	879	98	2 133
34	6	3	17	64	73	137	30	37	750	102	1 841
1 170	76	106	553	2 065	2 770	4 835	974	1 010	26 763	3 586	60 090

Tabell R 22 Ålderdomshemmen 1974 efter förekomst av sjukgymnast, arbetsterapeut m m, efter hemmens storlek
Homes for the aged in 1974. Physic-therapists, occupational therapists, etc.
Distribution by the size of the homes

Förekomst av	Antal platser							Samtliga
	—10	11—20	21—30	31—40	41—50	51—100	101—	
Sjukgymnast	5	20	23	47	29	117	73	314
Fotvårdsspecialist	26	112	110	178	156	306	88	976
Arbetsterapeut	8	48	39	61	74	158	64	452
Extra personal för enbart baduppgifter	—	3	6	25	35	144	67	280
Bland ekonomipersonalen anst för enbart städning	—	2	8	39	50	170	72	341
Antal hem	31	154	134	206	183	358	98	1 164

Tabell R 23 Ålderdomshemmen 1974, efter förekomst av sjukgymnast, arbetsterapeut m m, efter hemmens ålder
Homes for the aged in 1974. Physic-therapists, occupational therapists, etc.
Distribution by the age of the homes

Förekomst av	År då hemmet togs i bruk						Samtliga
	—1900	1901—20	1921—46	1947—60	1961—73	1974—	
Sjukgymnast	8	16	46	91	150	3	314
Fotvårdsspecialist	23	49	159	311	428	6	976
Arbetsterapeut	13	28	61	151	196	3	452
Extra personal för enbart baduppgifter	6	7	18	86	161	2	280
Bland ekonomipersonalen anst för enbart städning	6	10	32	80	207	6	341
Antal hem	31	64	203	372	486	8	1 164

Tabell R 24 Ålderdomshemmen 1974 efter förekomst av system med differentierade avgifter, förtroenderåd m m, efter hemmens storlek
Homes for the aged in 1974. System with differentiated fees, etc. Distribution by the size of the homes

Förekomst av	Antal platser							Samtliga
	—10	11—20	21—30	31—40	41—50	51—100	101—	
System med differentierade avgifter	26	136	121	196	158	328	88	1 053
System med enhetliga avgifter	5	18	13	10	25	30	10	111
Fast organiserat förtroenderåd	14	79	89	150	145	285	92	854
Samarbete med barnstuga	—	8	16	35	39	99	37	234
Samarbete med skola	3	22	27	52	60	119	41	324
Antal hem	31	154	134	206	183	358	98	1 164

Tabell R 25 Ålderdomshemmen 1974 efter förekomst av system med differentierade avgifter, förtroenderåd m m, efter hemmens ålder
Homes for the aged in 1974. System with differentiated fees, etc. Distribution by the age of the homes

Förekomst av	År då hemmet togs i bruk						Samtliga
	—1900	1901—20	1921—46	1947—60	1961—73	1974—	
System med differentierade avgifter	28	58	178	334	448	7	1 053
System med enhetliga avgifter	3	6	25	38	38	1	111
Fast organiserat förtroenderåd	18	41	127	284	379	5	854
Samarbete med barnstuga	3	4	23	76	125	3	234
Samarbete med skola	5	7	41	103	165	3	324
Antal hem	31	64	203	372	486	8	1 164

Tabell R 26 Ålderdomshemmen vid slutet av 1974. Pensionärerna fördelade efter ålder, kön och län
 Homes for the aged at the end of 1974. The inmates distributed by age, sex and by county

Län	Pensionärernas ålder												Samtliga
	90— år		80—89 år		67—79 år		60—66 år		—59 år		Summa		
	Män	Kv	Män	Kv	Män	Kv	Män	Kv	Män	Kv	Män	Kv	
Stockholms	131	314	814	1 552	693	816	85	50	12	17	1 735	2 749	4 484
Uppsala	64	121	343	580	229	333	21	18	4	9	661	1 061	1 722
Södermanlands	82	120	349	606	232	358	27	15	8	5	698	1 104	1 802
Östergötlands	114	204	583	989	359	527	36	30	11	5	1 103	1 755	2 858
Jönköpings	103	159	408	829	267	479	30	18	12	8	820	1 493	2 313
Kronobergs	83	117	381	570	241	320	25	21	4	6	734	1 034	1 768
Kalmar	83	149	475	692	369	468	58	39	21	8	1 006	1 356	2 362
Gotlands	16	15	62	124	96	91	6	5	1	1	181	236	417
Blekinge	34	64	234	414	182	254	23	20	11	9	484	761	1 245
Kristianstads	132	223	496	894	311	469	38	33	11	18	988	1 637	2 625
Malmöhus	234	507	884	1 752	513	728	68	44	27	13	1 726	3 044	4 770
Hallands	63	119	332	556	220	320	35	30	12	10	662	1 035	1 697
Göteborgs o Bohus	127	264	612	1 100	570	560	114	42	47	18	1 470	1 984	3 454
Älvsborgs	139	268	680	1 230	482	756	64	56	22	23	1 387	2 333	3 720
Skaraborgs	99	175	529	980	371	576	37	39	11	12	1 047	1 782	2 829
Värmlands	87	144	538	821	443	610	56	43	39	16	1 163	1 634	2 797
Örebro	102	200	454	822	293	445	33	28	9	5	891	1 500	2 391
Västmanlands	72	141	403	704	283	397	20	19	5	5	783	1 266	2 049
Kopparbergs	82	152	438	791	311	528	43	33	20	17	894	1 521	2 415
Gävleborgs	81	148	498	870	360	529	41	29	23	12	1 003	1 588	2 591
Västernorrlands	78	164	516	784	374	473	44	32	18	12	1 030	1 465	2 495
Jämtlands	71	88	323	429	216	281	35	17	11	6	656	821	1 477
Västerbottens	55	78	378	630	326	418	35	117	8	9	802	1 252	2 054
Norrbottens	43	70	342	540	280	414	43	50	12	7	720	1 081	1 801
Summa	2 175	4 004	11 072	19 259	8 021	11 150	1 017	828	359	251	22 644	35 492	58 136

Tabell R 27 Ålderdomshemmen vid slutet av 1974. Pensionärerna fördelade efter ålder, kön och hemmets ålder
Homes for the aged at the end of 1974. The inmates distributed by age, sex and by the age of the homes

Hemmen tagna i bruk år	Pensionärernas ålder												Samtliga
	90— år		80—89 år		67—79 år		60—66 år		—59 år		Summa		
	Män	Kv	Män	Kv	Män	Kv	Män	Kv	Män	Kv	Män	Kv	
—1900	59	114	292	615	237	290	24	30	10	5	622	1 054	1 676
1901—1920	96	182	439	789	356	440	46	36	32	16	969	1 463	2 432
1921—1946	243	479	1 369	2 057	1 124	1 235	195	98	77	43	3 008	3 912	6 920
1947—1960	747	1 255	3 569	6 145	2 507	3 422	308	290	102	80	7 233	11 192	18 425
1961—1973	1 016	1 950	5 315	9 510	3 723	5 654	434	368	131	105	10 619	17 587	28 206
1974—	14	24	88	143	74	109	10	6	7	2	193	284	477
Summa	2 175	4 004	11 072	19 259	8 021	11 150	1 017	828	359	251	22 644	35 492	58 136

SOCIALUTGIFTER

Social expenditure

Beskrivning

Description

Sammanfattning

De totala kostnaderna för sociala ändamål uppgick under 1974 till 58 853 milj kronor. Detta motsvarar 23,5 % av bruttonationalprodukten till marknadspris.

Största delen av socialutgifterna gick till folkpensioneringen (13 758 milj kr), hälso- och sjukvård (12 217 milj kr), sjukförsäkringen (9 901 milj kr) samt allmänna tilläggs-pensioneringen (3 887 milj kr).

De sammanlagda kostnaderna för sjukförsäkringen, yrkesskadeförsäkringen, arbetslöshetsförsäkringen (exkl understöd), folkpensioneringen samt den allmänna tilläggs-pensioneringen uppgick år 1974 till 29 408 milj kronor eller 50 % av de totala socialutgifterna.

Bakgrund

Sammanställningen över utgifterna för olika sociala ändamål är uppgjord i enlighet med de principer, som uppgjorts av en nordisk expertkommitté.¹

Inom varje utgiftsgrupp redovisas såväl statens och kommunernas utgifter till respektive förvaltningsgrenar som de avgifter och premier som arbetsgivare och försäkrade erlägger.

För arbetsgivarnas del är dock endast

¹ Senaste publikationen Nordisk statistisk skriftserie »Social trygghed i de nordiske lande» (Köpenhamn 1975).

Summary

Total expenditure in 1974 for social purposes amounted to kr. 58,853 million. This is 23,5 % of the Gross domestic product at market prices.

The bulk of social expenditure went to national basic pensions (kr. 13,758 million), public health service (kr. 12,217 million), health insurance (kr. 9,901 million) and national supplementary pensions (kr. 3,887 million).

In 1974 total expenditure on health insurance, occupational injury insurance, unemployment insurance (excl. maintenance), national basic pensions and general supplementary pensions amounted to kr. 29,408 million or 50,0 % of the total social expenditure.

Background

The compilation of the expenditure for various social purposes was made on lines laid down by a Nordic committee of experts.¹

Each group of expenditure records grants made both by the central government and the communes to the respective administrative branches and the contributions and premiums made by employers and the insured.

In the case of employers, only contribu-

¹ Most recent publication in »Nordisk statistisk skriftserie» (Social trygghed i de nordiske lande), »Social trygghed i de nordiske länderna» (Social security in the Nordic Countries) Köpenhamn 1975.

medräknade deras författningsenliga bidrag. Deras frivilliga eller avtalsenliga bidrag till sociala ändamål har utelämnats. I fråga om den enskilda hjälpverksamheten, som på olika områden bedrivs av bl a föreningar och stiftelser, redovisas inga andra kostnader än de offentliga bidrag, som i förekommande fall lämnats. I redovisningen ingår också ränte- och andra inkomster av socialförsäkringsorganens fonder o d.

Utgiftsbeloppen är redovisade i netto, med undantag för sjukförsäkringen vilken redovisas brutto. Netto innebär att inkomster i form av ersättningar från de hjälpta frånräknats. Beträffande anstalterna innefattar utgiftsbeloppen icke deras anläggningskostnader utan endast kostnader för driften.

Tabell S2 visar såväl kostnader för dem som lämnat ekonomiskt bidrag som värdet för mottagarna av erhållen hjälp. I kol 3—6 anges de belopp, som för sociala ändamål erhållits av skattemedel från staten (kol 3), av kommuner och landsting (kol 4), i form av avgifter från arbetsgivare (kol 5) och från enskilda försäkringstagare (kol 6). De fyra kolumnerna summeras med varandra, varvid erhålles årets inbetalade belopp för sociala ändamål (kol 7).

Utgifterna kan även finansieras med hjälp av inkomster av fonder (kol 8) eller ianspråktagande av medel i fonder (+ kol 9). Om inte årets inbetalade medel samt inkomster av fonder (kol 7 + kol 8) helt utnyttjas till sociala utgifter överförs skillnaden till fonder (– kol 9).

Ökas således summan av årets inbetalade belopp (kol 7) med räntor och andra inkomster, som socialförsäkringsorganen har av fonder o dyl (kol 8), och minskas resp ökas med de belopp, som överförts till resp från fonder (kol 9), får man de totala belopp som under året utbetalats (kol 2).

tions for which they are statutorily liable are included. No contributions made by them voluntarily or under the terms of a collective agreement have been taken into account. Nor does this summary cover expenditure incurred in voluntary social welfare activities carried out by societies, foundations or similar institutions except when they are in receipt of State subsidies. The table also sets out figures for interest payments and other earnings of the funds held by the social welfare agencies.

Expenditure is recorded net, with the exception of sickness insurance with is recorded gross. Net means that income in the form of refunds from those assisted has been deducted. The outlay on institutions only covers their running costs, not the cost of their establishment.

Table S2 shows both the expenditure incurred by the bodies providing financial support and the value of the assistance given to the recipients. Columns 3—6 indicate the sums received by the social services, out of taxation, from the State (col. 3) and from the communes and county councils (col. 4), in the form of employers' contributions (col. 5) and of contributions from the insured (col. 6). If the four columns are summed, the amount paid in for social purposes is then obtained.

The expenditure can also be financed by income from funds (col. 8) or by drawing on the assets of the funds (+ col. 9). If the money paid in during the year and the income of the funds (col. 7 + col. 8) is not used up entirely for social expenditure, the difference is transferred to the funds (– col. 9).

If we add to the sum of these incomes (col. 7) the interest payments and other earnings of the funds etc. held by the social welfare agencies, (col. 8) and then subtract the sums transferred by these agencies to the funds (col. 9), we arrive at the amount disbursed during the year in the form of social expenditure and services (col. 2).

Tabeller

S1. Socialutgifterna i milj kronor fördelade på vissa huvudgrupper, 1965—1974

S2. Socialutgifterna i 1 000-tal kronor år 1974

S3. Kostnadsfördelningen inom de fem socialförsäkringarna i 1 000-tal kronor, 1974

Diagram S1. Socialutgifterna 1974

Diagram S2. Socialutgifterna i kronor per invånare 1950—1974

Diagram S3. Socialutgifterna i procent av bruttonationalprodukten till marknadspris 1950—1974

List of terms*Tabell S 1, S 2*

sjukdom	illness
olycksfall i arbetet	accidents at work
arbetslöshet m m	unemployment etc
ålderdom, invaliditet	old age, disablement
familjer och barn	families and children
allmän hjälp	general and unspecified assistance
kriminalvård	criminal care
personskador vid militär- och krigsolyckor	injuries in military and war accidents
summa	total
centrala administrationskostnader	central administrative costs
summa socialutgifter	total social expenditure
i % av bruttonationalprodukten till marknadspris	as a percentage of gross domestic product at market price
per invånare	per head of the population

Tabell S 2

sjukförsäkring	sickness insurance and equivalent assistance
----------------	--

Tables

S1. Amount of social welfare expenditure in millions of kronor distributed by certain major, groups, 1965—74

S2. Social welfare expenditure in 1,000 of kronor in 1974

S3. Distribution of costs within the five branches of social insurance in 1,000 kronor in 1974

Chart S1. Social welfare expenditure 1974

Chart S2. Social welfare expenditure in kronor per head of population 1950—1974

Chart S3. Social welfare expenditure as a percentage of the Gross domestic product at market price in the years 1950—1974

allmän hälso- och sjukvård, sjukhusväsendet, barnmorskeväsendet	public health service, hospitals, midwifery service
vård av psykiskt utvecklingsstörda	care of mentally deficient
folktandvård	national dental service
nykterhetsvård	temperance welfare
tandvårdsförsäkring	tooth care insurance
yrkesskadeförsäkring	occupational injury insurance
arbetarskydd	industrial safety
arbetslöshetsförsäkring, understöd	unemployment insurance and benefits
arbetsförmedling och yrkesvägledning	employment exchanges and vocational guidance
omskolning av arbetslösa m m	retraining of unemployed, etc
offentliga arbeten	public works
allmän folkpension	national basic pension
allmän tilläggspension	general supplementary pension
vård av handikappade	care of the disabled
ålderdomshem	homes for the aged

öppen åldringsvård m m	assistance given in the home or other facilities for the aged, etc.	summa centrala administrations- utgifter	total central administrative costs
allmänna barnbidrag bostadstillägg m.m. barnpensioner bidragsförskott	general child allowances rent allowances, etc. children's pensions advances of maintenance allowances	totalt i % av bruttonational- produkten till marknads- pris per invånare, kronor	total as a percentage of gross domestic product at market price per head of the popula- tion, kronor
föräldrapenning mödra- och spädbarns- vård daghem, lekskolor m.m.	parent's insurance mothers' and infants' welfare day nurseries, nursery schools, etc.	<i>Tabell S3</i>	
hemhjälp till barn- familjer ferieverksamhet för barn och husmödrar offentlig barnavård skolmåltider studiehjälp socialhjälp hjälp till utlandssvenskar och flyktingar	assistance in the home to families with children holidays for children and housewives public child welfare school meals assistance for education social assistance assistance to Swedes living abroad and to refugees	sjukförsäkringen yrkesskadeförsäkringen arbetslöshetsförsäkringen folkpensioneringen den allmänna tilläggs- pensioneringen fördelning i %	sickness insurance occupational injury insurance unemployment insurance national basic pensions general supplementary pensions distribution, %

Tabell S 1 Socialutgifterna i milj kronor fördelade på vissa huvudgrupper¹ 1965—1974
Amount of social welfare expenditure in millions of kronor distributed by certain major groups¹ 1965—1974

Utgiftsändamål	1965	1966	1967	1968	1969	1970	1971	1972	1973	1974
I Sjukdom	5 614	6 658	8 487	9 953	11 358	12 834	14 569	15 923	18 205	24 301
II Olycksfall i arbetet	128	133	144	177	191	193	218	276	276	396
III Arbetslöshet m m	525	633	1 047	1 287	1 339	1 581	2 383	2 466	2 570	2 628
IV Ålderdom, invaliditet	5 206	6 140	7 005	8 000	8 965	10 611	12 759	14 490	16 618	20 323
V Familjer och barn	2 674	2 975	3 121	3 535	4 100	4 928	6 342	6 882	7 837	9 731
VI Allmän hjälp ¹	180	200	244	276	335	401	494	560	600	607
VII Kriminalvård	—	—	—	—	—	—	—	387	454	500
VIII Personskador vid militär- och krigsolyckor	14	14	14	17	18	19	20	22	25	24
Summa I—VIII	14 341	16 753	20 062	23 245	26 306	30 566	36 785	41 006	46 585	58 509
Centrala administrations- kostnader	122	148	156	164	162	183	205	260	306	344
Summa socialutgifter	14 463	16 901	20 218	23 409	26 435	30 749	36 991	41 266	46 891	58 853
I % av bruttonational- produkten till marknadspris	12,9	13,8	15,4	16,7	17,4	18,1	20,2	21,5	21,4	23,5
Per invånare, kronor	1 870	2 165	2 570	2 957	3 314	3 819	4 568	5 081	5 757	7 211

¹ Socialhjälp, hjälp till utlandssvenskar och flyktingar m m.

Tabell S 2 Socialutgifterna i 1 000-tal kronor år 1974
Social welfare expenditure in 1 000 of kronor in 1974

Utgiftsändamål	Social- utgifter (kol 7 + 8— (+) kol 9)	Finansiering						
		Statens bidrag	Kommu- nernas bidrag	Arbets- givarnas premier	De för- säkrades premier	Tillsam- mans kol 3—6	Intäkter av fonder	Ianspråk- tagande av fonder (+)
I	2	3	4	5	6	7	8	9
I Sjukdom	24 300 981	6 624 781	10 757 535	3 641 972	3 331 832	24 356 120	128 137	- 183 276
Sjukförsäkring ¹	9 900 892	3 439 021	—	3 403 417	3 113 593	9 956 031	128 137	- 183 276
Allmän hälso- och sjukvård, sjukhus- väsendet, barnmorskeväsendet	12 216 652	2 554 905	9 661 747	—	—	12 216 652	—	—
Nykterhetsvård	318 962	245 351	73 611	—	—	318 962	—	—
Vård av psykiskt utvecklingsstörda	845 295	144 428	700 867	—	—	845 295	—	—
Folktandvård	321 337	27	321 310	—	—	321 337	—	—
Tandvårdsförsäkring ²	697 843	241 049	—	238 555	218 239	697 843	—	—
II Olycksfall i arbete och arbetarskydd	395 646	49 546	—	270 900	1 200	321 646	77 600	- 3 600
Yrkeskadeförsäkring	357 200	11 100	—	270 900	—	283 200	77 600	- 3 600
Arbetarskydd	38 446	38 446	—	—	—	38 446	—	—
III Arbetslöshet	2 627 828	2 210 606	—	238 000	225 801	2 674 407	60 339	- 106 918
Arbetslöshetsförsäkring, understöd	807 295	390 073	—	238 000	225 801	853 874	60 339	- 106 918
Arbetsförmedling och yrkesvägledning	312 252	312 252	—	—	—	312 252	—	—
Omskolning av arbetslösa m m	563 681	563 681	—	—	—	563 681	—	—
Offentliga arbeten	944 600	944 600	—	—	—	944 600	—	—
IV Ålderdom, invaliditet m m	20 322 451	9 218 167	3 468 544	9 120 900	4 064 240	25 871 851	4 797 800	- 10 347 200
Allmän folkpension	13 758 000	8 676 960	1 332 000	—	3 678 040	13 687 000	71 000	—
Allmän tilläggspension	3 886 700	—	—	9 120 900	386 200	9 507 100	4 726 800	- 10 347 200
Vård av handikappade	397 819	287 785	110 034	—	—	397 819	—	—
Ålderdomshem	1 368 988	—	1 368 988	—	—	1 368 988	—	—
Öppen åldringsvård m m	910 944	253 422	657 522	—	—	910 944	—	—
V Familjer och barn	9 730 918	5 820 170	2 970 130	1 051 458	41 460	9 883 218	128 100	- 280 400
Allmänna barnbidrag	3 045 786	3 045 786	—	—	—	3 045 786	—	—
Bostadstillägg m m	1 486 663	1 171 864	314 769	—	—	1 486 633	—	—
Barnpensioner	209 300	73 040	—	247 100	41 460	361 600	128 100	- 280 400
Bidragsförskott	381 570	286 178	95 392	—	—	381 570	—	—
Föräldrapenning ³	946 303	141 945	—	804 358	—	946 303	—	—
Daghem, lekskolor m m	1 645 558	392 443	1 253 105	—	—	1 645 548	—	—
Hemhjälp till barnfamiljer	178 209	82 101	96 108	—	—	178 209	—	—
Ferieverksamhet för barn och husmödrar	4 621	4 621	—	—	—	4 621	—	—
Offentlig barnavård	554 161	104 125	450 036	—	—	554 161	—	—
Skolmåltider	760 720	—	760 720	—	—	760 720	—	—
Studiehjälp	518 067	518 067	—	—	—	518 067	—	—

VI <i>Allmän hjälp</i>	607 023	97 295	509 728	—	—	607 023	—	—
Socialhjälp	564 523	54 795	509 728	—	—	564 523	—	—
Länsnykterhetsnämnder och social- vårdskonsulenter	9 907	9 907	—	—	—	9 907	—	—
Hjälp till utlandssvenskar och flyktingar	32 593	32 593	—	—	—	32 593	—	—
VII <i>Kriminalvård</i>	499 631	499 631	—	—	—	499 631	—	—
VIII <i>Utgifter för personskador vid militär- och krigsolyckor</i>	23 900	23 900	—	—	—	23 900	—	—
Summa I—VIII	58 508 378	24 544 096	17 705 937	14 323 230	7 664 533	64 237 796	5 191 976	- 10 921 394
Centrala administrationsutgifter	344 228	344 228	—	—	—	344 228	—	—
Totalt	58 852 606	24 888 324	17 705 937	14 323 230	7 664 533	64 582 024	5 191 976	- 10 921 394
I % av bruttonationalprodukten till marknadspris	23,5							
Per invånare, kronor	7 211							

¹ Från och med 1974 är sjukpenningen skattepliktig inkomst.

² Nyttillkommen från och med 1974.

³ Ersätter tidigare mödra- och spädbarnsvård.

Tabell S 3 Kostnadsfördelningen inom de fem socialförsäkringarna i 1 000-tal kronor, 1974
 Distribution of costs within the five branches of social insurance in 1 000 kronor in 1974

	Statens bidrag	Kommu- nernas bidrag	Arbets- givarnas premier	De för- säkrades premier	Intäkter av fonder	Summa
Sjukförsäkringen	3 680 070	—	3 641 972	3 331 832	128 137	10 782 011
Yrkesskadeförsäkringen	11 100	—	270 900	1 200	77 600	360 800
Arbetslöshetsförsäkringen	390 073	—	238 000	225 801	60 339	914 213
Folkpensioneringen	8 676 960	1 332 000	—	3 678 040	71 000	13 758 000
Den allmänna tilläggspensioneringen	—	—	9 120 900	386 200	4 726 800	14 233 900
Fördelning i %						
Sjukförsäkringen	34,1	—	33,8	30,9	1,2	100
Yrkesskadeförsäkringen	3,1	—	75,1	0,3	21,5	100
Arbetslöshetsförsäkringen	42,7	—	26,0	24,7	6,6	100
Folkpensioneringen	63,1	9,7	—	26,7	0,5	100
Den allmänna tilläggspensioneringen	—	—	64,1	2,7	33,2	100

Diagram S 1 Socialutgifterna 1974

Chart S 1 Social welfare expenditure 1974

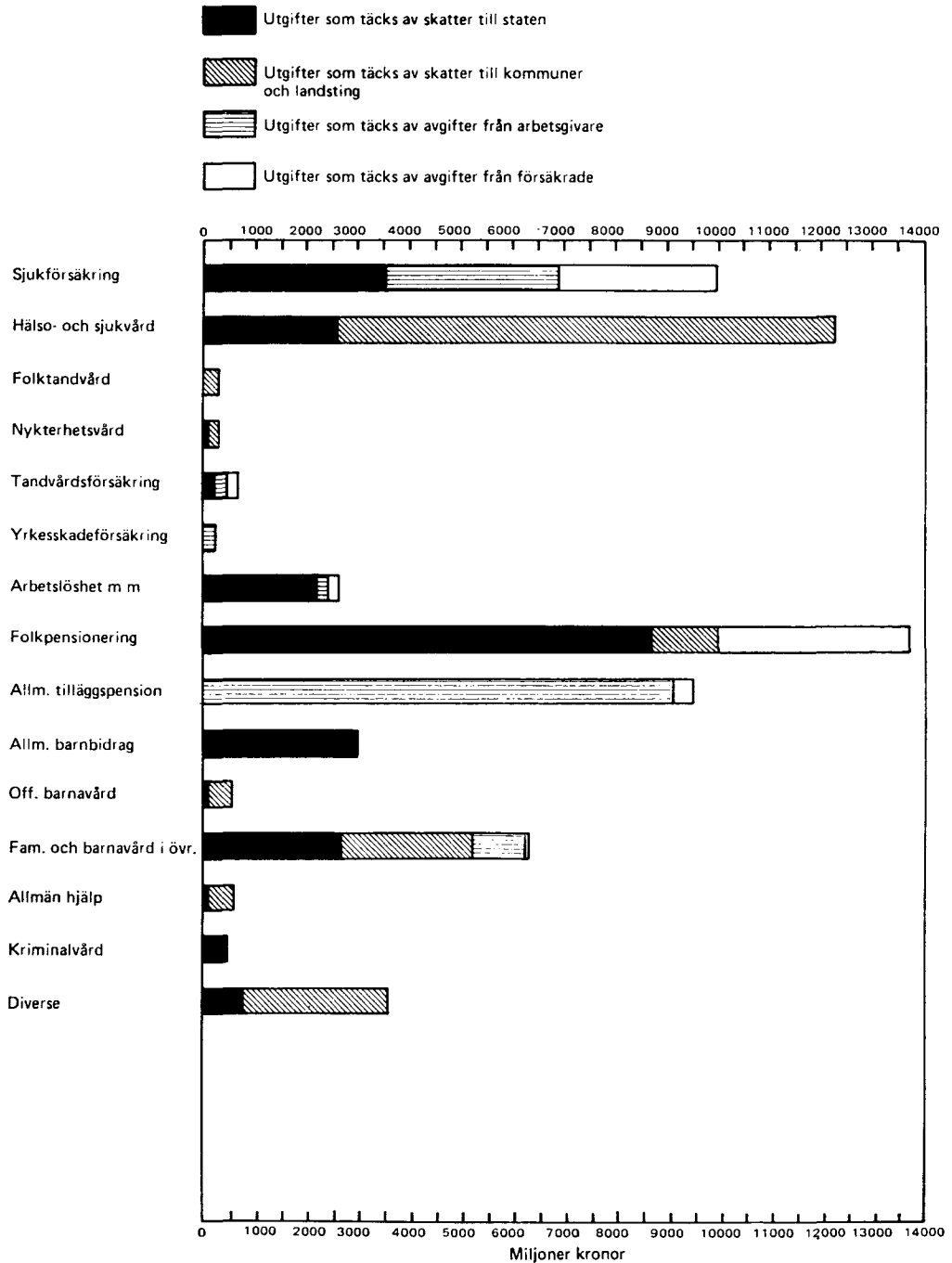

Diagram S 2 Socialutgifterna i kronor per invånare 1950—1974
Chart S 2 Social welfare expenditure in kronor per head of population 1950—1974

Kr per invånare
 (log skala)

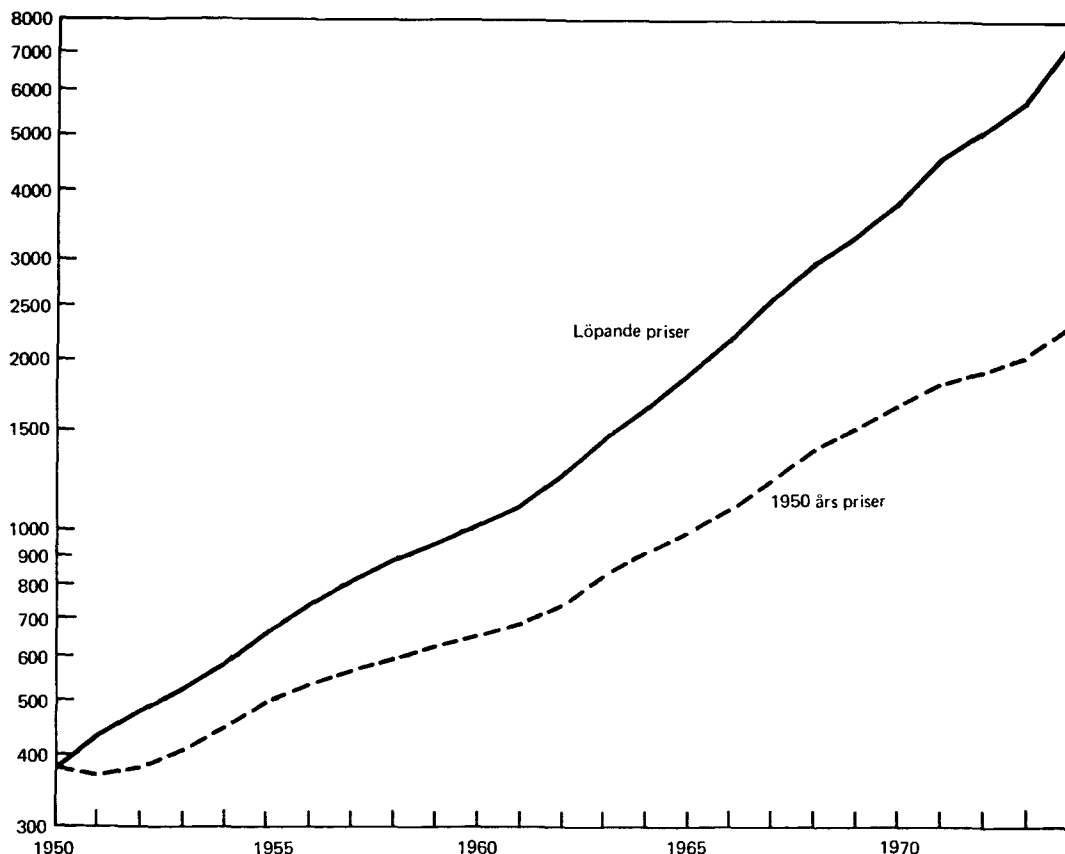

Diagram S 3 Socialutgifterna i procent av bruttonationalprodukten till marknadspris 1950—1974

Chart S 3 Social welfare expenditure as a percentage of the gross domestic product at market price in the years 1950—1974

