

P3
533
~~-1975~~
Ex 3

Socialvården

1975

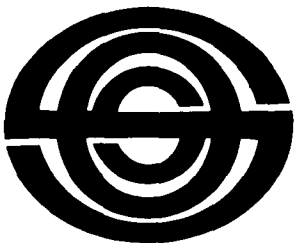

Sveriges officiella statistik
Statistiska centralbyrån
Stockholm 1977

INLEDNING

TILL

Socialvården / Statistiska centralbyrån = Social welfare statistics / National Central Bureau of Statistics. – Stockholm, 1963-1983. – (Sveriges officiella statistik).

Täckningsår: 1961-1981.

Socialvården 1961 / Kungl. Socialstyrelsen = Social welfare statistics 1961 / Social welfare board. – Stockholm, 1963.

1961 med parallelltitel och innehållsförteckning på engelska.

1962-1981 även med sammanfattning på engelska.

Föregångare:

Socialhjälpen / Kungl. Socialstyrelsen = [Social assistance] / [Social Welfare Board]. – Stockholm, 1959-1962.

Täckningsår: 1957-1960.

Samhällets barnavård / Kungl. Socialstyrelsen = [Public child welfare] / [Social Welfare Board]. – Stockholm, 1934-1962.

Täcker: 1931-1960.

Efterföljare:

Socialtjänststatistik / SCB - Statistiska centralbyrån. – Örebro, 1991. – (Sveriges officiella statistik).

Täckningsår: 1982/1989.

Översiktspublikation:

Historisk statistik för Sverige. Statistiska översiktstabeller : kapitlen XI och XIII.

Socialvården. 1975. – (Sveriges officiella statistik).
Digitaliserad av Statistiska centralbyrån 2012.

P3
533
~~-1975~~
Ex 3

Socialvården

1975

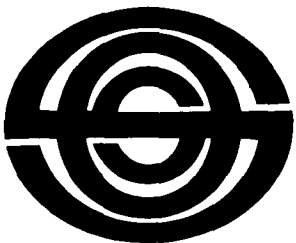

Sveriges officiella statistik
Statistiska centralbyrån
Stockholm 1977

Social Welfare Statistics 1975

Official Statistics of Sweden
National Central Bureau of Statistics
Stockholm 1977

Tidigare publicering

Årspublikationen Socialvården har tidigare utgivits under samma namn inom serien Sveriges officiella statistik: Socialvård. Årgång 1961 utgavs av socialstyrelsen, årgångarna 1962–1973 av statistiska centralbyrån.

Fortsättning på Samhällets barnavård: 1928–1960 och Socialhjälpen: 1957–1960.

Preliminära uppgifter för 1975 har tidigare publicerats i Statistiska meddelanden (underrubrik S 1976 och S 1977).

Previous publication

The annual report on Social Welfare Statistics has previously been published within the series of Official Statistics of Sweden: Social Welfare. The report of 1961 was published by the National Board of Health and Welfare; the reports of 1962–1973 by the National Central Bureau of Statistics.

Continuation of Public Child Welfare: 1928–1960, and Social Assistance: 1957–1960.

Preliminary data have been published in the Statistical Reports series S 1976 and S 1977.

Published by
the National Central Bureau of Statistics, S-102 50 Stockholm

LiberFörlag/Allmänna Förlaget
ISBN 91-38-03339-9

Printed in Sweden
Berlings, Lund 1977

Förord

Preface

I denna årsbok redovisas socialvårdsstatistik för år 1975.

Statistiken baseras i huvudsak på primärmaterial för vilket insamlings-tidpunkten är bestämd till den 1 april 1976. Underlag för avsnittet om socialutgifter har varit tillgängligt först vid årsskiftet 1976/77.

Preliminära uppgifter för år 1975 har redovisats under år 1976 i Statistiska meddelanden, serie S.

Vidare har statistik över barnavårdsnämndernas beslut om åtgärder enligt barnavårdslagen, fosterbarn, förskolor och fritidshem, familjedaghem, ålderdomshem, socialhjälp, vägledande socialhjälpnormer, social hemhjälp och färdtjänst publicerats på kommunnivå i serien Statistiska meddelanden, underrubrik S 1976 och S 1977.

Sammanfattade kommunuppgifter jämte andra uppgifter finns samlade i ett särskilt meddelande kallat Socialvårdsstatistik på kommunnivå.

Byrådirektör Cathrina Ferrmark-Hanno har lett arbetet med statistiken, och aktuarie Arne Larsson har redigerat årsboken.

Stockholm i augusti 1977

INGVAR OHLSSON

Nils Elmhammer

Innehåll under olika uppslag

Contents

7	<i>Barnavård</i>	<i>Child care</i>
7	Beslut om åtgärder enligt barnavårdslagen	Decisions on measures according to the child Welfare act
31	Fosterbarn	Foster children
45	Barnavårdsman	Child welfare officers
61	Bidragsförskott	Advances of maintenance allowances
69	Adoptivbarn	Adopted children
83	<i>Barnavårdande institutioner</i>	<i>Child care institutions</i>
83	Barnhem	Children's homes
91	Barnkolonier	Children's holiday camps
97	Förskolor och fritidshem	Children's day-homes
125	Familjedaghem	Family day-homes
137	<i>Ungdomsvårdsskolor</i>	<i>Youth welfare schools</i>
149	<i>Nykterhetsvård</i>	<i>Care of inebriates</i>
177	<i>Socialhjälp</i>	<i>Social assistance</i>
177	Socialhjälp	Social assistance
197	Vägledande socialhjälpnormer	Social assistance principles
209	<i>Social hemhjälp</i>	<i>Home-help service</i>
209	Social hemhjälp och öppen vård av äldre och handikappade	Home-help service and assistance given in the home or other facilities for the aged and the handicapped persons
235	Färdtjänst	Transport service
257	<i>Ålderdomshem</i>	<i>Homes for the aged</i>
283	<i>Socialutgifter</i>	<i>Social expenditure</i>

Innehåll (alfabetiskt)

	Beskrivning	Tabellför- teckning	Tabeller
	Adoptivbarn	69	72
	Barnvårdsman	45	48
	Barnhem	83	86
	Barnkolonier	91	93
	Beslut om åtgärder enligt barna- vårdslagen	7	13
	Bidragsförskott	61	65
	Familjedaghem	125	128
	Fosterbarn	31	33
	Färdtjänst	235	240
	Förskolor och fritidshem	97	103
	Nykterhetsvård	149	155
	Social hemhjälp och öppen vård av åldringar och handikappade	209	214
	Socialhjälp	177	183
	Socialutgifter	283	287
	Ungdomsvårdskolor	137	141
	Vägledande socialhjälpnormer	197	201
	Ålderdomshem	257	263

Teckenförklaring

Key to the signs

–	Intet finns att redovisa	Magnitude nil
0	Mindre än 0,5 av enheten	Magnitude less than half of unit employed
..	Uppgift ej tillgänglig eller allt- för osäker för att anges	Data not available
.	Uppgift kan ej förekomma	Category not applicable

BESLUT OM ÅTGÄRDER ENLIGT BARNVÅRDSLAGEN

Decisions on measures according to the Child Welfare Act

Beskrivning

Description

Sammanfattning

Antalet barn som varit föremål för förebyggande åtgärder, utredning och/eller samhällsvård (26 §, 30 §, 29 § resp 31 § barnavårdslagen) var 1975 33 738. Dessas fördelning på olika åtgärder framgår av följande tablå:

<i>Barn föremål för</i>	
förebyggande åtgärder enl 26 § därav	9 273
hjälpåtgärder, förmaning el varning, föreskrifter	3 254
övervakning	6 438
omhändertagande för utredning enl 30 §	1 357
omhändertagande för samhällsvård enl 29 §	9 730
omhändertagande för samhällsvård enl 31 §	16 101

De nyttillkomna barnen under år 1975 uppgick till 8 871. Under samma år upphörde barnavårdsnämndens vidare åtgärder enligt barnavårdslagen för 9 900 barn.

Bakgrund

Enligt BvL skall barnavårdsnämnden vid behov ingripa för att bereda vård eller fostran åt barn och ungdom antingen genom förebyggande åtgärder eller genom omhändertagande för utredning eller samhällsvård.

Sådana åtgärder kan vidtas bl a

om någon som ej fyllt 18 år misshandlas eller utsätts för vanvård i hemmet eller om barnets utveckling äventyras på grund av fostrarens olämplighet eller bristande förmåga att fostra barnet (25 § a BvL)

Summary

In 1975 33,738 children were the subject of preventive measures, investigation and/or public care (the Child Welfare Act Sec 26, 30, 29 and/or 31). The distribution of these children among different measures is shown by the following table:

<i>Children subject to</i>	
preventive measures according to Sec 26	9,273
of whom with	
assistance actions,	
admonition or warning,	
directives	3,254
supervision	6,438
custody for investigation according to Sec 30	1,357
public care according to Sec 29	9,730
Sec 31	16,101

Of these children 8,871 were new in 1975. For 9,900 children measures were finished in this year.

Background

According to the Child Welfare Act, a Child Welfare Board is, where necessary, to intervene to provide care or upbringing for a child or young person either by means of preventive measures or by taking charge of him/her for investigation or for public care.

Such measures may be taken, inter alia, if anyone under the age of 18 suffers bodily harm or neglect in the home or if a child's development is jeopardized by the unsuitability of the person in whose charge he is or

eller om någon som är under 20 år är i behov av särskilda tillrättaförande åtgärder från samhällets sida, t ex på grund av brottslig gärning, missbruk av rusdrycker eller narkotika eller annan anledning (25 § b BvL)

Barnavårdsnämnden skall såvitt möjligt söka åstadkomma rättelse genom *förebyggande åtgärder* (26 §), innan mera ingripande åtgärder företas. De förebyggande åtgärderna omfattar hjälpåtgärder, förmaning och varning, föreskrifter samt övervakning. Kombinationer av förebyggande åtgärder är vanliga.

Endast förebyggande åtgärder som beslutats med åberopande av 25 § BvL ingår i statistiken.

Bedöms de förebyggande åtgärderna som gagnlösa skall *omhändertagande för samhällsvård* ske (29 § BvL).

Om sannolika skäl föreligger för ett ingripande med stöd av 25 § kan barnavårdsnämnden, i avvaktan på ärendets slutliga avgörande, omhänderta barnet för *utredning* i högst fyra veckor (30 § BvL).

Omhändertagande för samhällsvård kan även ske enligt 31 § BvL. Barn under 18 år som är föräldralöst eller övergivet (31 § 1 st) eller är i behov av specialvård eller annan vård och fostran utom hemmet (31 § 2 st) skall, om vårdbehovet ej tillgodoses på annat sätt, omhändertas för samhällsvård enligt 31 § BvL. För den som fyllt 15 år fordras i regel eget samtycke för omhändertagande.

Uppgifternas kvalitet

De i detta avsnitt redovisade uppgifterna baseras på en totalundersökning av barn med ovan redovisade beslut enligt barnavårdslagen.

Från samtliga kommuner inhämtas årligen uppgifter på en särskild blankett. Uppgifterna

by the latter's inability to bring him up (Section 25 a),¹

if anyone under the age of 20 is in need of special corrective action on the part of the community on account of, for instance, a criminal offence, the misuse of intoxicants or narcotic drugs or for some other reason (Section 25 b)

As far as it is possible, a Child Welfare Board is to seek to correct the child by *preventive measures* (Section 26) before any more radical measure is taken. The preventive measures are assistance, admonition or warning, directives concerning the child's living conditions, and supervision. A combination of preventive measures is usual.

Only preventive measures resolved upon by virtue of Section 25 are included in the statistics.

If it is deemed that the preventive measures will not have the desired effect, the child is to be *taken into public care* (Section 29).

If reasons exist that make intervention by virtue of Section 25 probable, a Child Welfare Board, pending a final decision on the matter, may take the child into charge for *investigation* for, at most, four weeks (Section 30).

A child may also be *taken into public care* in accordance with Section 31. Children under the age of 18 who are orphans or have been deserted (Section 31, para. 1), or are in need of specialized care or some other care and upbringing outside the home (Section 31, para. 2), where this need has not been satisfied in any other way, may be taken into public care by virtue of Section 31. The consent of a young person over the age of 15 is required before he can be taken into public care.

The quality of the data

The data published in this section are based on a total survey of children with those decisions according to the Child Welfare Act which are accounted for above.

¹ All section references are to the Child Welfare Act.

kontrolleras med avseende på såväl giltighet som rimlighet. Vid dessa kontroller förekommer det att man upptäcker beslut från tidigare år än redogörelseåret liksom att en åtgärd har upphört under tidigare år än redogörelseåret. Den förstnämnda feltypen leder till ett för lågt värde i uppgiften om samtliga barn som varit föremål för åtgärder (33 738 barn år 1975) medan den sistnämnda feltypen leder till ett för högt värde. Det har visat sig att den senare feltypen är av större omfattning än den förra, varför totaleffekten av de bägge feltyperna blir ett något för högt värde i uppgiften om samtliga barn som varit föremål för åtgärder. Vad gäller uppgiften om nyttillkomna barn (8 871 barn år 1975) så är endast den första feltypen aktuell, varför värdet troligen är något för lågt.

De uppgifter som gäller förebyggande åtgärder enligt 26 § BvL avser endast åtgärder som beslutats med stöd av 25 § BvL. Antalet förebyggande åtgärder enligt 26 § BvL, som beslutats utan stöd av 25 § BvL uppgick enligt en enkät till 4 062 år 1975. Därutöver förekommer även ett okänt antal förebyggande åtgärder som beslutats enligt annat lagrum än 26 § BvL.

Data are collected every year from all municipalities on a particular form. The data are controlled with respect to validity as well as plausibility. At these controls it happens that decisions from previous years are discovered as well as that a measure has ceased in a year before the year reported. The first mentioned type of error leads to a value which is too low in the figure concerning all children who have been subject to measures (33.738 children in 1975), while the last mentioned type of error leads to a value which is too high. It has turned out that the latter type of error is of greater proportion than the former type so that the net effect of the two types of error is a value which is a bit too high in the figure concerning all children who have been subject to measures. When it comes to the figure concerning children new in a certain year (8.871 children in 1975), only the former type of error is in question, wherefore the value probably is somewhat too low.

The data on preventive measures according to section 26 only account for those measures, which are resolved upon by virtue of section 25. In 1975, according to an inquiry, there were 4,062 preventive measures according to section 26, which were *not* resolved upon by virtue of section 25. There are also an unknown number of preventive measures, which are resolved upon by virtue of another section than section 26.

Tabeller

- A1. Barn som varit föremål för förebyggande åtgärder, omhändertagande för utredning och/eller omhändertagande för samhällsvård, 1969–1975.
- A2. Barn som varit föremål för förebyggande åtgärder, omhändertagande för utredning och/eller omhändertagande för samhällsvård, 1975.
- A3. Barn som varit föremål för förebyggande åtgärder, omhändertagande för utredning och/eller omhändertagande för samhällsvård 1975, länsvis.
- A4. Barn som varit föremål för förebyggande

Tables

- A1. Children subject to preventive measures, taken in charge for investigation and/or taken in charge for public care, 1969–1975.
- A2. Children subject to preventive measures, taken in charge for investigation and/or taken in charge for public care, 1975.
- A3. Children subject to preventive measures, taken in charge for investigation and/or taken in charge for public care in 1975 by county.
- A4. Children subject to preventive meas-

10 Beslut om åtgärder enligt BvL

- åtgärder efter åtgärdens art och barnets ålder och kön 1975.
- A5. Barn som varit föremål för förebyggande åtgärder efter åtgärdens art, område och kommunstorlek, 1975.
- A6. Barn som varit föremål för förebyggande åtgärder under 1975, efter ingripande-anledning samt efter barnets ålder och kön.
- A7. Barn för vilka beslutats om förebyggande åtgärder under 1975, efter ingripande-anledning samt efter barnets ålder och kön.
- A8. Barn som varit föremål för samhällsvård enligt 29 eller 31 § BvL under 1975, efter ingripandeanledning samt efter barnets ålder och kön.
- A9. Barn för vilka beslutats om samhällsvård enligt 29 eller 31 § BvL under 1975, efter ingripandeanledning samt efter barnets ålder och kön.
- A10. Barn för vilka beslutats om utredning och/eller samhällsvård under 1975, efter barnets 1:a placering, ålder och kön.
- A11. Samtliga placeringar för barn, för vilka beslutats om utredning och/eller samhällsvård under 1975, efter placeringsform och barnets ålder och kön.
- A12. Barn omhändertagna för samhällsvård under hela 1975, efter barnets ålder och kön samt efter placeringsform och antal placeringar under året.
- A13. Nyttillkomna barn för vilka beslutats om utredning och/eller samhällsvård under 1975, efter barnets ålder och kön samt efter placeringsform och antal placeringar.
- A14. Barn för vilka samhällsvården upphört villkorligt och/eller slutligt under 1975, efter barnets ålder och kön samt senaste placering före upphörandet.
- A15. Barn för vilka samhällsvården enligt 29 eller 31 § BvL slutligt upphört under 1975, efter barnets ålder och kön, senaste placering före upphörandet samt efter samhällsvårdens varaktighet.
- A16. Barn för vilka samhällsvården enligt
- ures by type of measure and by age and sex of the child, 1975.
- A5. Children subject to preventive measures, by type of measure, area and size of the municipality, 1975.
- A6. Children subject to preventive measures in 1975, by reason for the intervention and by age and sex of the child.
- A7. Children for whom preventive measures were decided in 1975, by reason for the intervention and by age and sex of the child.
- A8. Children subject to public care according to the Child Welfare Act Sec 29 or 31 in 1975, by reason for the intervention and by age and sex of the child.
- A9. Children for whom public care according to the Child Welfare Act Sec 29 or 31 was decided in 1975, by reason for the intervention and by age and sex of the child.
- A10. Children for whom investigation and/or public care was decided in 1975, by first placement, age and sex of the child.
- A11. All placements for children, for whom investigation and/or public care was decided in 1975, by type of placement and by age and sex of the child.
- A12. Children who were taken in charge for public care during the whole year of 1975, by age and sex of the child and by type and number of placements.
- A13. Children, new in 1975, for whom investigation and/or public care was decided in this year, by age and sex of the child and by type and number of placements.
- A14. Children for whom public care ceased conditionally and/or finally in 1975, by age and sex of the child and by latest placement before the cessation.
- A15. Children for whom public care according to the Child Welfare Act Sec 29 or 31 finally ceased in 1975, by age and sex of the child, latest placement before the cessation and by duration of the public care.
- A16. Children for whom public care accord-

29 § BvL villkorligt upphört under 1975, efter barnets ålder och kön, senaste placering före upphörandet samt omhändertagandets varaktighet.

A17. Barn för vilka samhällsvården enligt 29 § BvL slutligt upphört under 1975, efter antal villkorliga upphöranden, tid mellan beslutet om omhändertagande för samhällsvård och det första villkorliga upphörandet samt efter samhällsvårdens varaktighet.

A18. Barn för vilka förebyggande övervakning upphört under 1975, efter barnets ålder och kön samt efter övervakningens varaktighet.

ing to the Child Welfare Act Sec 29 ceased conditionally in 1975, by age and sex of the child, latest placement before the cessation and by duration of the public care.

A17. Children for whom public care according to the Child Welfare Act Sec 29 finally ceased in 1975, by number of conditional cessations, time between the decision on public care and the first conditional cessation and by the duration of the public care.

A18. Children for whom preventive supervision ceased in 1975, by age and sex of the child and by duration of the supervision.

List of terms

annan anledning	other reasons	fostrares olämplighet,	unfitness or inability of
annan anstalt	other institution	oförmåga	guardian
annan plats för utbildning eller arbetsanställning	other place for education or employment	föreskrifter	directives
antal beslut med ingripandeanledning enligt 25 § b	number of decisions with intervention according to Sec 25 b	förmaning eller varning	admonition or warning
barnhem	children's home	hjälpåtgärder	assistance actions
barnpsykiatrisk klinik, behandlingshem eller sjukhem för psykiskt sjuka barn	children's psychiatric clinic, home for treatment or private hospital for mentally sick children	ingripandeanledning med ingripandeanledning enl 25 § a	reason for intervention with intervention according to Sec 25 a
beslut	decisions	missbruk av narkotika	abuse of narcotics
brottslig gärning	criminal act	missbruk av rusdrycker, thinner o dyl	abuse of intoxicating beverages, thinner etc.
därav	of whom, of which	misshandel, vanvård mån (-ad)	assault, mistreatment month
därav i åldern	of whom aged	nyttillkomna barn	new children
därav p g a	of whom because of	P (pojkar)	boys
ej placerade/uppgift saknas	not placed/no information	placeringsform	type of placement
enskilt hem	private home	samtliga barn	all children
Fl (flickor)	girls	senaste placering	latest placement
		summa	sum
		totalt	total
		ungdomsvårdsskola	youth welfare school
		ålder och kön	age and sex
		år (el mer)	years (or more)
		övervakning	supervision

Terms not given above

Tabell A1-A3

Åtgärder enl BvL	Measures in accordance with the Child Welfare Act	(Barn) omhändertagande (-na) för utredning enligt 30 §	(Children) taken in charge for investigation according to Sec 30
(Barn som varit föremål för) förebyggande åtgärder enl 26 §	(Children with) preventive measures according to Sec 26	(Barn) omhändertagande (-na) för samhällsvård enl 29 el 31 §	(Children) taken in charge for public care according to Sec 29 or 31

12 Beslut om åtgärder enligt BvL

En eller flera av dessa åtgärder	One or more of these measures	<i>Tabell A9</i>	
På 1 000 av medelfolk-mängden under 20 år	Per 1 000 of the mean population less than 20 years of age	Barn för vilka under året beslutats om förebyggande åtgärder och/eller samhällsvård enligt 29 §	Children for whom preventive measures and/or public care according to Sec 29 were decided in the year
Barn kvarstående från 1974	Children left from 1974		
redovisade på aktuell åtgärd	distributed by the current measure	<i>Tabell A10</i>	
sista åtgärd (avslutade 1975)	the last measure (finished in 1975)	I:a placering efter beslutet	First placement after the decision
samtliga åtgärder 1975	all measures in 1975	Ej placerade under året	Not placed during the year
Barn nyttkomna 1975	Children new in 1975		
första åtgärd 1975	first measure in 1975	<i>Tabell A11</i>	
första aktuella åtgärd 1975	first measure in force in 1975	Placeringar efter beslutet	Placements after the decision
län	county		
Hela riket	The whole country	Samtliga placeringar därav för barn i åldern	All placements of which for children aged
<i>Tabell A4–A5</i>			
Åtgärdernas art	Type of measure	<i>Tabell A12–A13</i>	
beslutade under året	decided in the year	Två eller flera olika placeringsformer	Two or more different types of placement
därav med samtidigt beslutad övervakning	of which with supervision decided at the same time	därav med nedanstående antal placeringar	Of whom with the following number of placements
övervakningen beslutad tidigare år (aktuellt år)	supervision decided in previous years (the current year)	Enbart	Only
därav med tidigare under året beslutade förebyggande åtgärder	of whom with preventive measures decided earlier in the year	<i>Tabell A14</i>	
Samtliga med övervakning	All with supervision	Barn för vilka samhällsvården enl 29 § upphört villkorligt slutligt	Children for whom public care according to Sec 29 has ceased conditionally finally
Samtliga med både förebyggande åtgärd (inkl övervakning) och samhällsvård under året	All with both a preventive measure (incl supervision) and public care during the year	<i>Tabell A15</i>	
område	area	därav för vilka samhällsvården varat	thereof for whom public care had lasted
Stor-Stockholm	Greater Stockholm		
Övriga kommuner	Other municipalities	<i>Tabell A16</i>	
Kommunstorlek	Size of municipality	därav omhändertagna	of whom taken in charge
Kommuner med mindre än inv (-ånare)	Municipalities with less than inhabitants	<i>Tabell A17</i>	
mer än	more than	Utan (Med ett, Med flera) villkorligt (-a) upphörande (-n)	Without (With one, With several) conditional cessation (-s)
<i>Tabell A8</i>		<i>Tabell A18</i>	
Barn som under året varit föremål för förebyggande åtgärder och/eller samhällsvård enl 29 §	Children subject to preventive measures and/or public care according to Sec 29 in the year	därav för vilka övervakningen upphört efter	thereof for whom supervision ceased after

Tabell A1 Barn som varit föremål för förebyggande åtgärder, omhändertagande för utredning och/eller omhändertagande för samhällsvård, 1969–1975¹
 Children subject to preventive measures, taken in charge for investigation and/or taken in charge for public care, 1969–1975

		Åtgärder enl BvL						En eller flera av dessa åtgärder	På 1 000 av medelfolk-mängden under 20 år	därav		
		Förebyggande åtgärder enl 26 §	därav hjälp-åtgärder, förmaning el varning, föreskrifter	övervakning	Omhändertagande för utredning enl 30 §	Omhändertagande för samhällsvård enl 29 el 31 §	därav			26 §	29 §	
							29 §	31 §				
Samtliga barn	1969 ²	13 317	4 796	9 262	1 021	28 507	9 939	18 781	40 828	18,4	6,0	4,5
	1970	12 969	4 162	9 501	1 386	29 140	10 331	19 210	40 811	18,3	5,8	4,6
	1971	12 245	3 412	9 507	1 570	29 771	10 559	19 706	40 622	18,2	5,4	4,8
	1972	12 220	3 403	9 417	1 525	29 616	10 820	19 244	40 480	18,1	5,4	4,9
	1973	12 027	3 652	8 969	1 401	28 579	10 891	18 091	39 482	17,7	5,4	4,9
	1974	10 646	3 622	7 576	1 314	26 541	9 960	16 884	36 038	16,2	4,8	4,5
	1975	9 273	3 254	6 438	1 357	25 516	9 730	16 101	33 738	15,1	4,2	4,4
Nyttillkomna barn	1970	6 763	3 817	3 410	1 021	8 285	1 278	7 130	14 703	6,6	3,1	0,6
	1971	5 770	2 849	3 292	1 145	7 754	1 239	6 640	13 254	6,0	2,6	0,5
	1972	5 497	2 877	2 881	1 114	7 292	1 248	6 166	12 462	5,5	2,5	0,6
	1973	5 765	3 231	2 837	1 048	6 198	1 162	5 140	11 651	5,2	2,6	0,5
	1974	4 724	2 968	1 954	962	5 110	891	4 287	9 599	4,3	2,1	0,4
	1975	4 343	2 786	1 738	1 044	4 800	1 029	3 854	8 871	4,0	1,9	0,5

¹ Barnen är i tabellen redovisade på samtliga åtgärder de varit föremål för under året. Ett barn kan därför förekomma i flera olika kolumner. I övrigt, se stycket uppgifternas kvalitet (sid 3).

² Den 1 juli 1969 sänktes myndighetsåldern från 21 till 20 år, vilket inneburit ändring i barnavårdslagen på så sätt, att åldersgränsen för åtgärder enligt barnavårdslagen sänkts från 21 år till 20 år.

Tabell A2 Barn som varit föremål för förebyggande åtgärder, omhändertagande för utredning och/eller omhändertagande för samhällsvård 1975
 Children subject to preventive measures, taken in charge for investigation and/or taken in charge for public care, 1975

	Åtgärder enl BvL					En eller flera av dessa åtgärder		På 1 000 av medelfolk-mängden under 20 år	därav		
	Förebyggande åtgärder enl 26 §	därav hjälp-åtgärder, förmaning el varning, föreskrifter	övervakning	Omhändertagande för utredning enl 30 §	Omhändertagande för samhällsvård enl 29 el 31 §	därav 29 §	31 §		26 §	29 §	
Barn kvarstående från 1974											
redovisade på											
aktuell åtgärd 1.1.1975	4 612	—	4 612	88	20 318	8 283	12 136	24 863	11,1	2,1	3,7
sista åtgärd (avslutade 1975)	1 927	105	1 834	11	3 406	1 461	1 945	5 307	2,4	0,9	0,7
samtliga åtgärder 1975	4 930	468	4 700	313	20 716	8 701	12 247	24 867	11,1	2,2	3,9
Barn nytillkomna 1975											
redovisade på											
första åtgärd 1975	4 015	2 609	1 446	874	3 994	285	3 709	8 871	4,0	1,8	0,1
sista åtgärd (avslutade 1975)	2 482	2 399	84	130	1 989	43	1 946	4 593	2,1	1,1	0,0
samtliga åtgärder 1975	4 343	2 786	1 738	1 044	4 800	1 029	3 854	8 871	4,0	1,9	0,5
Samtliga barn redovisade på											
första aktuella åtgärd 1975	8 627	2 609	6 058	962	24 312	8 568	15 845	33 734	15,1	3,9	3,8
sista åtgärd (avslutade 1975)	4 409	2 504	1 918	141	5 395	1 504	3 891	9 900	4,4	2,0	0,7
samtliga åtgärder 1975	9 273	3 254	6 438	1 357	25 516	9 730	16 101	33 738	15,1	4,2	4,4

Tabell A3

Barn som varit föremål för förebyggande åtgärder, omhändertagande för utredning och/eller omhändertagande för samhällsvård 1975, länsvis

Children subject to preventive measures, taken in charge for investigation and/or taken in charge for public care in 1975 by county

Län	Barn som varit föremål för förebyggande åtgärder enl 26 §	därav		Barn omhändertagna för utredning enligt 30 §	Barn omhändertagna för samhällsvård enl 29 och/eller 31 §	därav		Samtliga barn	På 1 000 av medelfolkmängden under 20 år
		hjälpåtgärder, förmaning el varning, föreskrifter	övervakning			29 §	31 §		
Stockholms	1 804	872	1 062	316	6 219	2 490	3 789	7 803	19,9
Uppsala	228	41	188	55	863	280	592	1 066	16,4
Södermanlands	264	105	167	55	808	293	536	1 033	14,3
Östergötlands	336	119	235	49	1 103	349	758	1 401	13,1
Jönköpings	332	113	233	32	744	272	477	1 034	12,0
Kronobergs	207	101	122	16	357	167	191	547	11,7
Kalmar	252	72	190	25	517	200	328	751	11,6
Gotlands	57	25	38	10	242	57	186	294	18,6
Blekinge	157	29	132	20	319	127	201	447	10,4
Kristianstads	209	69	158	26	532	236	314	723	9,7
Malmöhus	909	221	718	128	2 198	928	1 301	3 004	15,4
Hallands	125	5	121	25	452	152	306	568	9,0
Göteborgs o Bohus	1 300	512	823	215	3 618	1 473	2 196	4 749	25,4
Älvsborgs	452	105	356	57	937	408	552	1 349	11,4
Skaraborgs	256	77	190	23	573	168	408	808	10,9
Värmlands	349	115	247	50	872	315	566	1 192	16,1
Örebro	258	112	152	40	746	283	473	977	13,4
Västmanlands	348	169	207	23	763	293	481	1 081	14,2
Kopparbergs	329	57	286	34	787	277	515	1 071	14,4
Gävleborgs	344	115	236	29	833	268	574	1 138	14,7
Västernorrlands	209	68	145	43	648	190	465	833	11,8
Jämtlands	80	13	73	25	381	83	301	458	13,3
Västerbottens	172	66	120	20	435	148	288	586	8,8
Norrbottens	296	73	239	41	569	273	303	825	10,4
Hela riket	9 273	3 254	6 438	1 357	25 516	9 730	16 101	33 738	15,1

Tabell A4 Barn som varit föremål för förebyggande åtgärder efter åtgärdernas art och barnens ålder¹ och kön, 1975
 Children subject to preventive measures by type of measure and by age and sex of the child, 1975

Åtgärdernas art	Samtliga barn	därav i åldern												Summa	
		-6 år		7-9 år		10-12 år		13-14 år		15-17 år		18-år		P	Fl
		P	Fl	P	Fl	P	Fl	P	Fl	P	Fl	P	Fl		
Hjälpåtgärder, förmaning eller varning, föreskrifter, beslutade under året	3 254	299	241	182	115	225	123	242	154	959	318	307	89	2 214	1 040
Hjälpåtgärder därav med samtidigt beslutad övervakning	3 010	281	228	177	111	214	121	224	148	837	303	278	88	2 011	999
Förmaning eller varning därav med samtidigt beslutad övervakning	22	2	5	2	2	-	-	2	1	5	1	2	-	13	9
Föreskrifter därav med samtidigt beslutad övervakning	162	1	2	3	-	8	-	17	6	99	6	20	-	148	14
Föreskrifter därav med samtidigt beslutad övervakning	5	-	-	1	-	1	-	-	-	1	-	2	-	5	-
Föreskrifter därav med samtidigt beslutad övervakning	106	20	12	2	4	3	5	5	-	33	11	10	1	73	33
Övervakning	32	7	6	1	1	1	2	1	-	8	5	-	-	18	14
Övervakningen beslutad tidigare år	4 612	315	283	205	185	191	200	160	105	1 018	231	1 527	192	3 416	1 196
Övervakningen beslutad aktuellt år därav med tidigare under året beslutade förebyggande åtgärder	1 826	153	158	53	56	63	36	94	32	800	117	224	40	1 387	439
Samtliga med övervakning	82	7	9	4	2	3	3	4	1	37	7	5	-	60	22
Samtliga med både förebyggande åtgärd (inkl övervakning) och samhällsvård under året	6 438	468	441	258	241	254	236	254	137	1 818	348	1 751	232	4 803	1 635
Samtliga med både förebyggande åtgärd (inkl övervakning) och samhällsvård under året	1 215	151	129	73	55	79	51	61	51	315	93	118	39	797	418

¹ Åldern beräknas i denna och övriga tabeller, där ålder förekommer, genom att subtrahera barnets födelseår från 1975.

Tabell A5 Barn som varit föremål för förebyggande åtgärder efter åtgärdernas art, område och kommunstorlek, 1975
 Children subject to preventive measures, by type of measure, area and size of the municipality, 1975

Åtgärdernas art	Samtliga barn	Område				Kommunstorlek Kommuner med							
		Stor-Stockholm	Stor-Göteborg	Stor-Malmö	Övriga kommuner	mindre än 10000 inv	10000-14999 inv	15000-19999 inv	20000-29999 inv	30000-49999 inv	50000-99999 inv	100000-199999 inv	mer än 200000 inv
Hjälpåtgärder, förmaning eller varning, föreskrifter, beslutade under året	3 254	737	463	99	1 955	164	160	204	330	400	785	391	820
Hjälpåtgärder därav med samtidigt beslutad övervakning	3 010	732	445	83	1 750	107	118	190	293	367	738	386	811
Förmaning eller varning därav med samtidigt beslutad övervakning	22	13	-	2	7	-	-	-	2	1	8	-	11
Föreskrifter därav med samtidigt beslutad övervakning	162	-	5	12	145	57	40	10	13	28	11	2	1
Föreskrifter därav med samtidigt beslutad övervakning	5	-	-	-	5	-	1	-	-	4	-	-	-
Föreskrifter därav med samtidigt beslutad övervakning	106	7	13	5	81	3	5	5	29	10	40	6	8
Föreskrifter därav med samtidigt beslutad övervakning	32	3	4	1	24	-	2	1	8	1	13	3	4
<i>Övervakning</i>													
Övervakningen beslutad tidigare år	4 612	682	545	259	3 126	171	285	295	578	799	859	598	1 027
Övervakningen beslutad aktuellt år	1 826	219	225	104	1 278	65	145	135	251	348	312	218	352
därav med tidigare under året beslutade förebyggande åtgärder	82	4	16	2	60	2	8	6	5	14	15	16	16
Samtliga med övervakning	6 438	901	770	363	4 404	236	430	430	829	1 147	1 171	816	1 379
Samtliga med både förebyggande åtgärd (inkl övervakning) och samhällsvård under året	1 215	217	186	57	755	28	69	94	136	172	269	135	312

Tabell A6 Barn som varit föremål för förebyggande åtgärder under 1975, efter ingripandeanledning samt efter barnets ålder och kön
 Children subject to preventive measures in 1975, by reason for the intervention and by age and sex of the child

Ingripandeanledning	Samtliga barn	därav i åldern													
		-6 år		7-9 år		10-12 år		13-14 år		15-17 år		18-år		Summa	
		P	FI	P	FI	P	FI	P	FI	P	FI	P	FI	P	FI
Totalt	9 273	718	639	412	335	466	346	479	278	2 645	637	2 005	313	6 725	2 548
Med ingripandeanl enl 25 § a	3 385	656	580	349	308	320	302	176	175	250	190	54	25	1 805	1 580
därav p g a misshandel eller	515	106	84	71	50	34	39	25	26	36	32	10	2	282	233
vanvård	2 997	572	511	294	275	293	271	162	161	224	165	46	23	1 591	1 406
fostrares olämplighet, oförmåga															
Med ingripandeanl enl 25 § b	6 017	68	63	66	29	161	48	310	107	2 445	457	1 970	293	5 020	997
därav p g a brottslig gärning	4 632	2	-	14	2	87	7	241	29	2 170	201	1 714	165	4 228	404
missbruk av rusdrycker, thinner															
o dyl	878	1	-	1	1	6	-	16	15	304	113	336	85	664	214
missbruk av narkotika	267	2	-	3	-	-	2	1	2	53	38	110	56	169	98
annan anledning	1 062	66	63	52	26	73	41	69	68	219	181	141	63	620	442

Tabell A7 Barn för vilka beslutats om förebyggande åtgärder under 1975, efter ingripandeanledning samt efter barnets ålder och kön
 Children for whom preventive measures were decided in 1975, by reason for the intervention and by age and sex of the child

Ingripandeanledning	Samtliga barn/ beslut	därav i åldern													
		-6 år		7-9 år		10-12 år		13-14 år		15-17 år		18-år		Summa	
		P	FI	P	FI	P	FI	P	FI	P	FI	P	FI	P	FI
Totalt	4 932	430	374	227	164	285	155	328	182	1 714	420	525	128	3 509	1 423
Med ingripandeanl enl 25 § a	1 620	374	318	170	140	149	116	75	81	101	78	13	5	882	738
därav p g a misshandel eller	204	50	38	22	14	14	8	11	13	15	12	5	2	117	87
vanvård	1 447	331	286	149	130	139	108	66	72	88	67	8	3	781	666
fostrares olämplighet, oförmåga															
Med ingripandeanl enl 25 § b	3 367	59	58	58	25	145	40	258	103	1 635	347	515	124	2 670	697
därav p g a brottslig gärning	2 286	-	-	12	2	75	6	194	27	1 407	141	373	49	2 061	225
missbruk av rusdrycker, thinner															
o dyl	493	-	-	1	1	6	-	12	14	221	76	126	36	366	127
missbruk av narkotika	131	1	-	1	-	-	-	-	2	33	28	38	28	73	58
annan anledning	858	59	58	46	22	69	34	60	65	179	152	75	39	488	370
Antal beslut med ingripandeanledning															
enl 25 § b	3 716	74	68	66	29	161	42	282	121	1 789	389	558	137	2 930	786
därav p g a brottslig gärning	2 453	-	-	13	2	78	6	210	27	1 516	152	398	51	2 215	238
missbruk av rusdrycker, thinner															
o dyl	528	-	-	1	1	6	-	13	15	236	82	135	39	391	137
missbruk av narkotika	139	1	-	1	-	-	-	-	2	33	29	44	29	79	60
annan anledning	974	74	68	53	26	82	36	65	81	195	172	80	42	549	425

Tabell A8 Barn som varit föremål för samhällsvård enligt 29 eller 31 § BvL under 1975, efter ingripandeanledning samt efter barnets ålder och kön

Children subject to public care according to the Child Welfare Act Sec 29 or 31 in 1975, by reason for the intervention and by age and sex of the child

Ingripandeanledning	Samtliga barn	därav i åldern													
		-6 år		7-9 år		10-12 år		13-14 år		15-17 år		18-år		Summa	
		P	FI	P	FI	P	FI	P	FI	P	FI	P	FI	P	FI
Totalt, 29 §	9 730	847	788	596	525	698	644	610	447	1 499	867	1 597	612	5 847	3 883
Med ingripandeanl enl 25 § a därav p g a misshandel eller vanvård	6 727	839	777	593	521	670	638	503	413	680	586	285	222	3 570	3 157
fostrares olämplighet, oförmåga	1 079	182	177	101	84	99	96	56	54	79	86	35	30	552	527
	5 919	722	653	508	461	594	568	459	369	615	516	258	196	3 156	2 763
Med ingripandeanl enl 25 § b därav p g a brottslig gärning	3 238	8	13	3	4	42	8	135	40	889	321	1 363	412	2 440	798
missbruk av rusdrycker, thinner o dyl	2 375	-	1	1	1	28	1	115	9	788	118	1 177	136	2 109	266
missbruk av narkotika	806	-	1	-	-	-	5	24	13	186	112	331	134	541	265
annan anledning	513	-	-	-	1	-	1	2	6	46	65	220	172	268	245
	546	8	11	2	2	16	2	18	21	80	129	126	131	250	296
Barn som under året varit föremål för förebyggande åtgärder och/eller samhällsvård enl 29 §	18 245	1 472	1 359	971	829	1 121	960	1 058	693	3 920	1 450	3 516	896	12 058	6 187
Totalt, 31 §	16 101	2 045	1 772	1 358	1 106	1 746	1 268	1 257	969	1 848	1 776	519	437	8 773	7 328

Tabell A9 Barn för vilka beslutats om samhällsvård enligt 29 eller 31 § BvL under 1975, efter ingripandeanledning samt efter barnets ålder och kön

Children for whom public care according to the Child Welfare Act Sec 29 or 31 was decided in 1975, by reason for the intervention and by age and sex of the child

Ingripandeanledning	Samtliga barn/beslut	därav i åldern													
		-6 år		7-9 år		10-12 år		13-14 år		15-17 år		18-år		Summa	
		P	FI	P	FI	P	FI	P	FI	P	FI	P	FI	P	FI
Totalt, 29 §	1 479	236	225	77	70	92	69	105	75	331	111	65	23	906	573
Med ingripandeanl enl 25 § a	909	234	222	77	70	77	67	50	52	32	28	-	-	470	439
därav p g a misshandel eller	145	44	37	11	11	16	7	7	5	3	4	-	-	81	64
vanvård	808	205	199	69	63	63	64	44	48	29	24	-	-	410	398
fostrares olämplighet, oförmåga															
Med ingripandeanl enl 25 § b	607	2	3	-	-	18	2	66	26	310	92	65	23	461	146
därav p g a brottslig gärning	475	-	-	-	-	13	1	59	5	287	40	59	11	418	57
missbruk av rusdrycker, thinner	145	-	1	-	-	-	1	13	8	59	35	21	7	93	52
o dyl	65	-	-	-	-	-	-	2	4	17	19	12	11	31	34
missbruk av narkotika	92	2	2	-	-	7	-	6	12	23	27	7	6	45	47
annan anledning															
Antal beslut med ingripandeanledning															
enl 25 § b	609	2	3	-	-	18	2	67	26	311	92	65	23	463	146
därav p g a brottslig gärning	477	-	-	-	-	13	1	60	5	288	40	59	11	420	57
missbruk av rusdrycker, thinner	145	-	1	-	-	-	1	13	8	59	35	21	7	93	52
o dyl	65	-	-	-	-	-	-	2	4	17	19	12	11	31	34
missbruk av narkotika	92	2	2	-	-	7	-	6	12	23	27	7	6	45	47
annan anledning															
Barn för vilka under året beslutats om															
förebyggande åtgärder och/eller															
samhällsvård enligt 29 §	6 100	617	551	288	224	362	213	417	244	1 954	505	580	145	4 218	1 882
Totalt, 31 §	4 098	957	836	345	247	355	240	266	251	225	361	8	7	2 156	1 942

Tabell A10 Barn för vilka beslutats om utredning och/eller samhällsvård under 1975, efter barnets 1:a placering, ålder och kön
 Children for whom investigation and/or public care was decided in 1975, by first placement, age and sex of the child

Placeringsform	Samt- liga barn	därav i åldern													
		-6 år		7-9 år		10-12 år		13-14 år		15-17 år		18-år		Summa	
		P	FI	P	FI	P	FI	P	FI	P	FI	P	FI	P	FI
<i>1:a placering efter beslutet</i>															
Enskilt hem	3 259	564	546	288	215	315	231	248	244	277	312	16	3	1 708	1 551
Barnhem	1 890	600	490	118	95	99	62	79	61	153	101	20	12	1 069	821
Ungdomsvårdsskola	144	2	-	-	-	1	-	8	1	79	15	31	7	121	23
Barnpsykiatrisk klinik, behandlingshem el sjukhem för psykiskt sjuka barn	83	6	-	4	1	14	4	7	9	22	13	-	3	53	30
Annan anstalt	111	17	17	4	2	7	2	7	5	22	18	5	5	62	49
Annan plats för utbildning el arbetsanställning	25	-	-	-	-	-	1	4	3	6	8	2	1	12	13
Ej placerade under året	362	52	57	22	20	22	22	30	23	52	49	10	3	188	174
Totalt	5 874	1 241	1 110	436	333	458	322	383	346	611	516	84	34	3 213	2 661

Tabell A11 Samtliga placeringar för barn, för vilka beslutats om utredning och/eller samhällsvård 1975, efter placeringsform och barnets ålder och kön

All placements for children, for whom investigation and/or public care was decided in 1975, by type of placement and by age and sex of the child

Placeringar efter beslutet	Samtliga placeringar	därav för barn i åldern												Summa	
		-6 år		7-9 år		10-12 år		13-14 år		15-17 år		18-år			
		P	FI	P	FI	P	FI	P	FI	P	FI	P	FI	P	FI
<i>Placeringsform</i>															
Enskilt hem	4 174	806	737	350	272	380	283	299	288	347	384	22	6	2 204	1 970
Barnhem	2 224	669	571	135	106	121	75	103	79	200	128	25	12	1 253	971
Ungdomsvårdsskola	229	2	-	-	-	1	-	20	3	125	26	43	9	191	38
Barnpsykiatrisk klinik, behandlingshem el sjukhem för psykiskt sjuka barn	110	8	-	4	1	15	4	12	12	29	22	-	3	68	42
Annan anstalt	137	22	18	6	5	8	2	7	6	29	21	7	6	79	58
Annan plats för utbildning el arbetsanställning	39	-	-	-	-	1	1	9	4	10	10	2	2	22	17
Totalt	6 913	1 507	1 326	495	384	526	365	450	392	740	591	99	38	3 817	3 096

Tabell A12 Barn omhändertagna för samhällsvård under hela 1975, efter barnets ålder och kön samt efter placeringsform och antal placeringar under året
 Children who were taken in charge for public care during the whole year of 1975, by age and sex of the child and by type and number of placements

Ålder och kön, placeringsform	Samtliga barn	därav med nedanstående antal placeringar			
		1	2	3	4 eller flera
Totalt	15 009	14 302	543	117	47
därav a) <i>Ålder och kön</i>					
- 6 år P	1 386	1 315	62	6	3
FI	1 214	1 162	42	7	3
7-12 „ P	3 062	2 976	72	12	2
FI	2 553	2 499	41	13	-
13-14 „ P	1 298	1 241	37	15	5
FI	964	921	29	7	7
15-17 „ P	2 120	1 960	123	25	12
FI	1 654	1 543	85	19	7
18- „ P	561	502	41	11	7
FI	197	183	11	2	1
Summa P	8 427	7 994	335	69	29
FI	6 582	6 308	208	48	18
b) <i>Placeringsform</i>					
Enbart enskilt hem	12 399	12 147	214	34	4
barnhem	1 352	1 330	20	2	-
barnpsykiatrisk klinik, behandlingshem					
el sjukhem för psykiskt sjuka barn	85	83	2	-	-
ungdomsvårdsskola	608	589	18	1	-
annan anstalt	97	96	1	-	-
annan plats för utbildning el					
arbetsanställning	64	57	7	-	-
Två el flera olika placeringsformer	404	-	281	80	43
därav					
enskilt hem och barnhem	251	-	183	45	23

Tabell A13 Nyttillkomna barn för vilka beslutats om utredning och/eller samhällsvård under 1975, efter barnets ålder och kön samt efter placeringsform och antal placeringar

Children, new in 1975, for whom investigation and/or public care was decided in this year, by age and sex of the child and by type and number of placements

Ålder och kön, placeringsform	Samtliga barn	därav med nedanstående antal placeringar				
		0	1	2	3	4 eller flera
Totalt	5 056	189	3 921	757	148	41
därav a) <i>Ålder och kön</i>						
- 6 år P	1 137	33	870	189	33	12
FI	1 010	31	773	172	28	6
7-12 ,, P	782	15	640	108	12	7
FI	569	23	456	72	16	2
13-14 ,, P	331	17	258	40	13	3
FI	301	11	238	44	6	2
15-17 ,, P	425	27	307	64	23	4
FI	448	25	338	64	16	5
18- ,, P	33	5	26	1	1	-
FI	20	2	15	3	-	-
Summa P	2 708	97	2 101	402	82	26
FI	2 348	92	1 820	355	66	15
b) <i>Placeringsform</i>						
Enbart enskilt hem	2 851	-	2 530	281	28	12
barnhem	1 340	-	1 219	103	16	2
barnpsykiatrisk klinik, behandlingshem el sjukhem för psykiskt sjuka barn	39	-	38	1	-	-
ungdomsvårdsskola	64	-	58	6	-	-
annan anstalt	66	-	61	5	-	-
annan plats för utbildning el arbetsanställning	15	-	15	-	-	-
Två el flera placeringsformer	492	-	-	361	104	27
därav enskilt hem och barnhem	363	-	-	282	63	18

Tabell A14 Barn för vilka samhällsvården upphört villkorligt och/eller slutligt under 1975, efter barnets ålder och kön samt senaste placering före upphörandet
 Children for whom public care ceased conditionally and/or finally in 1975, by age and sex of the child and by latest placement before the cessation

Ålder och kön, senaste placering	Barn för vilka samhällsvården enl 29 § upphört	därav		Barn för vilka samhällsvården enl 31 § upphört
		villkorligt	slutligt	
Totalt	2 156	595	1 609	4 436
därav a) <i>Ålder och kön</i>				
- 6 år P	100	35	68	827
Fl	97	44	53	718
7-12 ,, P	105	36	71	555
Fl	102	38	65	408
13-14 ,, P	56	36	22	217
Fl	27	12	17	157
15-17 ,, P	281	184	102	296
Fl	152	81	77	400
18-19 ,, P	513	87	440	446
Fl	280	26	262	386
20- ,, P	347	9	340	19
Fl	96	7	92	7
Summa P	1 402	387	1 043	2 360
Fl	754	208	566	2 076
b) <i>Senaste placering</i>				
Enskilt hem	1 058	274	805	3 132
Barnhem	388	180	225	1 100
Ungdomsvårdsskola	410	28	384	8
Barnpsykiatrisk klinik, behandlingshem el sjukhem för psykiskt sjuka barn	30	10	20	29
Annan anstalt	57	22	37	44
Annan plats för utbildning el arbetsanställning	49	9	42	27
Ej placerade/uppgift saknas	164	72	96	96

Tabell A15 Barn för vilka samhällsvården enligt 29 el 31 § BvL slutligt upphört under 1975, efter barnets ålder och kön, senaste placering före upphörandet samt efter samhällsvårdens varaktighet

Children for whom public care according to the Child Welfare Act Sec 29 or 31 finally ceased in 1975, by age and sex of the child, latest placement before the cessation and by duration of the public care

Ålder och kön, senaste placering	Samtliga barn	därav för vilka samhällsvården varat			
		~5 mån	6-11 mån	1-2 år	3 år eller mer
Totalt	5 890	2 457	442	1 048	1 943
därav a) <i>Ålder och kön</i>					
- 6 år P	874	676	84	91	23
FI	744	586	64	65	29
7-12 ,, P	604	390	51	93	70
FI	459	291	37	56	75
13-14 ,, P	228	126	25	34	43
FI	170	104	19	20	27
15-17 ,, P	370	94	33	119	124
FI	465	164	88	125	88
18-19 ,, P	879	14	24	205	636
FI	642	10	14	117	501
20- ,, P	357	2	1	99	255
FI	98	-	2	24	72
Summa P	3 312	1 302	218	641	1 151
FI	2 578	1 155	224	407	792
b) <i>Senaste placering</i>					
Enskilt hem	3 846	1 379	312	703	1 452
Barnhem	1 279	910	87	144	138
Ungdomsvårdsskola	389	7	4	105	273
Barnpsykiatrisk klinik, behandlingshem el sjukhem för psykiskt sjuka barn	46	8	7	17	14
Annan anstalt	78	24	6	18	30
Annan plats för utbildning el arbetsanställning	69	8	6	28	27
Ej placerade/uppgift saknas	183	121	20	33	9

Tabell A16 Barn för vilka samhällsvården enligt 29 § BvL villkorligt upphört under 1975, efter barnets ålder och kön, senaste placering före upphörandet samt efter omhändertagandets varaktighet

Children for whom public care according to the Child Welfare Act Sec 29 ceased conditionally in 1975, by age and sex of the child, latest placement before the cessation and by duration of the public care

Ålder och kön, senaste placering	Samtliga barn	därav omhändertagna			
		-5 mån	6-11 mån	1-2 år	3 år eller mer
Totalt	595	182	161	189	63
därav a) <i>Ålder och kön</i>					
- 6 år P	35	15	10	9	1
Fl	44	18	16	8	2
7-12 ,, P	36	14	8	10	4
Fl	38	12	9	11	6
13-14 ,, P	36	11	11	7	7
Fl	12	4	4	2	2
15-17 ,, P	184	62	41	59	22
Fl	81	26	17	26	12
18-19 ,, P	87	16	37	30	4
Fl	26	3	6	14	3
20- ,, P	9	1	-	8	-
Fl	7	-	2	5	-
Summa P	387	119	107	123	38
Fl	208	63	54	66	25
b) <i>Senaste placering</i>					
Enskilt hem	274	50	63	112	49
Barnhem	180	69	59	42	10
Ungdomsvårdsskola	28	2	10	14	2
Barnpsykiatrisk klinik, behandlingshem el sjukhem för psykiskt sjuka barn	10	6	1	2	1
Annan anstalt	22	4	6	12	-
Annan plats för utbildning el arbetsanställning	9	1	1	6	1
Ej placerade/uppgift saknas	72	50	21	1	-

Tabell A17 Barn för vilka samhällsvården enligt 29 § BvL slutligt upphört under 1975, efter antal villkorliga upphöranden, tid mellan beslutet om omhändertagande för samhällsvård och det första villkorliga upphörandet samt efter samhällsvårdens varaktighet

Children for whom public care according to the Child Welfare Act Sec 29 finally ceased in 1975, by number of conditional cessations, time between the decision on public care and the first conditional cessation and by duration of the public care

Antal villkorliga upphöranden/tid mellan samhällsvårdsbeslutet och det första villkorliga upphörandet	Samtliga barn	därav för vilka samhällsvården varat			
		-5 mån	6-11 mån	1-2 år	3 år eller mer
Totalt	1 620	92	46	457	1 025
Utan villkorligt upphörande	921	89	38	214	580
Med ett villkorligt upphörande	600	3	8	222	367
- 5 mån	137	3	6	72	56
6-11 mån	158	-	2	84	72
1-2 år	254	-	-	66	188
3 år eller mer	51	-	-	-	51
Med flera villkorliga upphöranden	99	-	-	21	78
- 5 mån	40	-	-	12	28
6-11 mån	30	-	-	9	21
1-2 år	24	-	-	-	24
3 år eller mer	5	-	-	-	5

Tabell A18 Barn för vilka förebyggande övervakning upphört under 1975, efter barnets ålder och kön samt efter övervakningens varaktighet

Children for whom preventive supervision ceased in 1975, by age and sex of the child and by duration of the supervision

Ålder och kön	Samtliga barn	därav för vilka övervakningen upphört efter					
		-5 mån	6-11 mån	1 år	2 år	3-4 år	5 år eller mer
Totalt	2 457	225	395	941	482	329	85
- 6 år P	131	31	22	40	21	17	-
FI	121	29	18	48	17	9	-
7-12 ,, P	157	24	21	39	29	28	16
FI	127	17	17	39	26	17	11
13-14 ,, P	63	6	10	26	7	7	7
FI	44	6	5	6	10	11	6
15-17 ,, P	544	66	137	230	63	38	10
FI	133	12	20	49	23	19	10
18-19 ,, P	776	25	116	351	177	95	12
FI	104	7	16	47	20	10	4
20- ,, P	230	2	10	58	78	73	9
FI	27	-	3	8	11	5	-
Summa P	1 901	154	316	744	375	258	54
FI	556	71	79	197	107	71	31

FOSTERBARN

Foster children

Beskrivning

Description

Sammanfattning

Antalet fosterbarn den 31 december 1975 uppgick till 15 496 av vilka 3 478 ej var omhändertagna för samhällsvård. 3 843 barn var nytillkomna under 1975.

Bakgrund

Enligt barnavårdslagen (46 §) är barn under 16 år, som vårdas och fostras i annat enskilt hem än hos föräldrarna eller särskilt förordnad förmyndare, vilken har vårdnaden om barnet, att betrakta som fosterbarn. Barnavårdsnämnden skall utöva fortlöpande tillsyn över alla fosterhem inom sin kommun.

Statistiken över fosterbarn bygger på uppgifter som barnavårdsnämnderna årligen insänder till statistiska centralbyrån.

Tabeller

- B1. Fosterbarn under barnavårdsnämnds tillsyn den 31 december, 1971–1975
- B2. Fosterbarn under barnavårdsnämnds tillsyn, 1975
- B3. Fosterbarn under barnavårdsnämnds tillsyn den 31 december 1975 fördelade efter ålder, kön och riksområde
- B4. Fosterbarn under barnavårdsnämnds tillsyn den 31 december 1975 fördelade efter ålder, kön och fosterlön
- B5. Fosterbarn under barnavårdsnämnds tillsyn den 31 december 1975, vilka ej var omhändertagna för samhällsvård, för-

Summary

On 31st December 1975 there were 15,496 foster children, 3,478 of whom were not in public care. Of these children 3,843 had become foster children during 1975.

Background

According to the Child Welfare Act (Sec 46) children under the age of 16 who are being cared for and brought up in a private home other than their parental home or in the home of a specially appointed guardian to whom the care of the child has been ascribed, are to be regarded as foster children. A child welfare committee is to keep under constant supervision all foster homes in the municipality.

The statistics of foster children are based on particulars sent annually by the child welfare committees to the National Central Bureau of Statistics.

Tables

- B1. Foster children under the supervision of a child welfare committee on 31st December 1971–1975
- B2. Foster children under the supervision of a child welfare committee in 1975
- B3. Foster children under the supervision of a child welfare committee on 31st December 1975 distributed by age, sex and region
- B4. Foster children under the supervision of a child welfare committee on 31st December 1975 distributed by age, sex and foster-child allowance
- B5. Foster children under the supervision of a child welfare committee on 31st December 1975 who were not taken into

- delade efter fosterlön, länsvis
- B6. Fosterbarn omhändertagna för samhällsvård den 31 december 1975 fördelade efter fosterlön, länsvis
- B7. Fosterbarn under barnavårdsnämnds tillsyn den 31 december 1975 fördelade efter riksområde och fosterlön
- B8. Nyttillkomna fosterbarn 1975 fördelade efter riksområde och fosterlön
- B9. Fosterbarn under barnavårdsnämnds tillsyn den 31 december 1975 fördelade efter ålder, kön och barnafostrens ålder
- B10. Barn som är fosterbarn i avvaktan på adoption under barnavårdsnämnds tillsyn 31 december 1975 fördelade efter ålder, kön och barnafostrens (fostermoderns) ålder
- B11. Fosterbarn under barnavårdsnämnds tillsyn den 31 december 1975 fördelade efter fosterlön, barnafostrens ålder m m
- public care, by foster-child allowance and by county
- B6. Foster children taken into public care on 31st December 1975 by foster-child allowance and by county
- B7. Foster children under the supervision of a child welfare committee on 31st December 1975 distributed by region and foster-child allowance
- B8. Children first fostered in 1975 distributed by region and foster-child allowance
- B9. Foster children under the supervision of a child welfare committee on 31st December 1975 distributed by age, sex and the age of the foster parent
- B10. Foster children waiting for adoption under the supervision of a child welfare committee on 31st December 1975 distributed by age, sex and age of foster parent
- B11. Foster children under the supervision of a child welfare committee on 31st December 1975 distributed by foster-child allowance, age of foster parent, etc.

List of terms

antal	number	pojkar (p)	boys
barn	children	riksområde	region
Bergslagen	the province of Bergslagen	samtliga	all
därav	of whom, of which	Småland och öarna	the province of Småland and the islands
flickor (fl)	girls	summa	total
fosterbarn	foster children	Sydsverige	southern Sweden
fosterlön per månad	monthly foster-child allowance	Västsverige	western Sweden
hela riket	the whole country	ålder	age
kommunstorlek	size of municipality	år	year
kön	sex	östra mellansverige	eastern central Sweden
län	county	övre Norrland	northern Norrland
mellersta Norrland	central Norrland	övriga	other

Terms not given above*Tabell B1-B2*

barn inom äktenskapet	legitimate children	nyttillkomna fosterbarn under 1975	children first fostered during 1975
barn utom äktenskapet på 1 000 av befolkningen under 16 år	illegitimate children per 1,000 of the population under the age of 16	barnavårdsnämnd eller barnavårdsombud	child welfare committee or child welfare representative
därav med placering ordnad genom	of whom placing arranged by	annat offentligt organ	some other official agency

anhörig eller annan
privatperson
ej omhändertagna för
samhällsvård

relative or some other
private person
not taken into public
care

Tabell B3

därav omhändertagna
för samhällsvård

of whom taken into
public care

Tabell B4

under året nytilkomna
fosterbarn

children first fostered
during 1975

Tabell B7-B8

därav omhändertagna
för samhällsvård

of whom taken into
public care

Tabell B9

barnafostrens ålder
fosterbarn nära anför-
vant med fostraren
ej gift
gift

age of foster parent
foster child close relative
to foster parent
single
married

Tabell B10

fosterbarn i avvaktan
på adoption

foster children waiting
for adoption

Tabell B11

barnafostrens nära an-
förvant med fosterbarnet
barnafostrens ålder
barnafostrens ej nära
anförvant med foster-
barnet

foster parent close rela-
tive to foster child
age of foster parent
foster parent not close
relative to foster child

Tabell B1**Fosterbarn under barnavårdsnämnds tillsyn den 31 december 1975**

Foster children under the supervision of a child welfare committee on 31st
December 1975

År	Samtliga fosterbarn den 31 december				Därav fosterbarn ej omhändertagna för samhällsvård
	Summa	På 1 000 av befolkningen under 16 år	Pojkar	Flickor	
1971	16 344	8,6	8 569	7 775	4 715
1972	15 972	8,4	8 147	7 825	4 737
1973	15 735	8,8	8 092	7 643	4 434
1974	14 722	8,2	7 674	7 048	4 088
1975	15 496	9,4	8 226	7 270	3 478

Tabell B2 **Fosterbarn under barnavårdsnämnds tillsyn 1975**
 Foster children under the supervision of a child welfare committee in 1975

Län	Samtliga fosterbarn 31 december		Nyttillkomna under 1975				Ej omhändertagna för samhällsvård	Barn placerade som fosterbarn i avvaktan på adoption
	Samtliga	På 1 000 av befolkn under 16 år	Summa	Därav placering ordnad genom				
				barnav.-nämnd el barnav.-ombud	annat offentligt organ	anhörig el annan privatperson		
Stockholms	2 907	9,1	722	497	111	114	533	273
Uppsala	441	8,2	111	89	4	18	63	31
Södermanlands	476	8,2	131	103	15	13	95	33
Östergötlands	702	8,2	156	113	29	14	152	40
Jönköpings	628	9,1	169	116	30	23	112	54
Kronobergs	343	9,0	69	45	11	13	60	18
Kalmar	473	9,1	106	82	7	17	120	19
Gotlands	176	14,0	47	28	16	3	58	25
Blekinge	271	7,8	49	36	5	8	78	16
Kristianstads	586	9,7	142	113	18	11	146	36
Malmöhus	1 103	7,0	297	160	47	90	351	136
Hallands	483	9,3	148	112	23	13	82	45
Göteborgs och Bohus	999	6,7	288	230	25	33	272	141
Älvsborgs	699	7,3	196	132	46	18	172	88
Skaraborgs	566	9,4	131	106	18	7	98	26
Värmlands	666	11,3	124	87	3	34	129	42
Örebro	603	14,7	133	109	16	8	114	39
Västmanlands	448	7,3	113	97	6	10	108	55
Kopparbergs	544	9,2	117	85	12	20	116	32
Gävleborgs	543	8,7	134	86	15	33	127	22
Västernorrlands	606	10,7	128	91	5	32	173	40
Jämtlands	368	13,5	124	107	10	7	94	35
Västerbottens	414	7,9	97	72	20	5	122	51
Norrbottens	451	7,1	111	74	20	17	103	45
Summa	15 496	8,6	3 843	2 770	512	561	3 478	1 342

Tabell B3 Fosterbarn under barnavårdsnämnds tillsyn den 31 december 1975 fördelade efter ålder, kön och riksområde¹
Foster children under the supervision of a child welfare committee on 31st December 1975 distributed by age, sex and region

Riksområde/ kommunstorlek	Ålder												Samtliga	Därav		
	-3 år		4-6 år		7-9 år		10-12 år		13-14 år		15- år			P	FI	
	P	FI	P	FI	P	FI	P	FI	P	FI	P	FI				
<i>Riksområde</i>																
Stockholms län	244	301	207	167	227	190	328	311	320	240	195	177	2 907	1 521	1 386	
Östra mellansverige	185	208	188	158	238	192	359	290	262	227	174	189	2 670	1 406	1 264	
Småland och öarna	79	101	85	88	150	153	233	187	169	142	120	113	1 620	836	784	
Sydsvrige	116	134	126	108	171	154	257	212	204	148	171	159	1 960	1 045	915	
Västsvrige	172	241	161	139	228	194	347	285	271	238	235	236	2 747	1 414	1 333	
Bergslagen	78	91	111	76	185	144	279	195	201	158	126	109	1 753	980	773	
Mellersta Norrland	54	53	48	51	87	72	130	107	106	88	117	61	974	542	432	
Övre Norrland	60	58	43	54	81	60	115	90	91	66	92	55	865	482	383	
<i>Kommunstorlek</i>																
- 9 999	68	61	64	79	129	114	196	169	162	108	130	102	1 382	749	633	
10 000- 14 999	103	106	107	90	184	140	260	239	225	156	191	148	1 949	1 070	879	
15 000- 19 999	68	85	93	68	112	96	198	141	138	103	88	79	1 269	697	572	
20 000- 29 999	139	180	145	128	215	175	303	244	217	198	193	144	2 281	1 212	1 069	
30 000- 49 999	145	180	132	120	208	162	302	277	243	180	131	155	2 235	1 161	1 074	
50 000- 99 999	204	234	167	153	209	182	315	236	244	212	195	183	2 534	1 334	1 200	
100 000-199 999	114	132	110	65	113	115	182	109	122	120	70	85	1 337	711	626	
200 000-	147	209	151	138	197	175	292	262	273	230	232	203	2 509	1 292	1 217	
Hela riket	988	1 187	969	841	1 367	1 159	2 048	1 677	1 624	1 307	1 230	1 099	15 496	8 226	7 270	
Därav omhändertagna för samhällsvård	501	523	784	672	1 158	963	1 734	1 370	1 344	1 047	1 016	906	12 018	6 537	5 481	

¹ Östra mellansverige innefattar länen: Uppsala, Södermanlands, Östergötlands, Örebro, Västmanlands. Småland och öarna: Jönköpings, Kronobergs, Kalmar, Gotlands. Sydsvrige: Blekinge, Kristianstads, Malmöhus. Västsvrige: Hallands, Göteborgs o Bohus, Älvsborgs, Skaraborgs. Bergslagen: Värmlands, Kopparbergs, Gävleborgs. Mellersta Norrland: Västerorrlands, Jämtlands samt Övre Norrland: Västerbottens, Norrbottens.

Tabell B4 Fosterbarn under barnavårdsnämnds tillsyn den 31 december 1975 fördelade efter ålder, kön och fosterlön
 Foster children under the supervision of a child welfare committee on 31st December 1975 distributed by age, sex and foster-child allowance

Fosterlön per månad	Ålder och kön												Samtliga	Därav		Nyttillkomna under 1975
	-3 år		4-6 år		7-9 år		10-12 år		13-14 år		15- år			P	FI	
	P	FI	P	FI	P	FI	P	FI	P	FI	P	FI				
- 0 kr	531	726	229	201	251	217	365	335	295	280	216	191	3 834	1 886	1 948	1 493
1- 99 „	-	-	1	1	-	-	-	3	-	1	-	1	7	1	6	4
100- 149 „	-	-	-	-	-	-	2	-	1	2	1	3	9	4	5	1
150- 199 „	-	-	-	-	1	1	-	-	1	-	-	1	4	2	2	1
200- 299 „	-	-	-	-	2	3	6	6	8	5	7	4	41	23	18	2
300- 399 „	4	1	3	2	8	2	9	10	18	6	8	8	79	50	29	15
400- 499 „	1	-	4	5	11	6	7	15	8	7	10	3	77	41	36	8
500- 599 „	3	12	23	16	30	29	38	41	23	15	20	21	271	137	134	34
600- 799 „	49	51	98	92	130	106	173	127	109	100	85	83	1 203	644	559	145
800- 999 „	341	326	476	431	117	117	145	134	94	96	74	75	2 423	1 246	1 177	639
1 000-1 199 „	35	47	85	59	657	586	967	845	147	113	77	61	3 676	1 967	1 709	593
1 200-1 399 „	17	17	39	23	116	63	201	109	705	565	513	486	2 852	1 590	1 262	552
1 400-1 599 „	3	3	6	5	30	23	96	42	133	74	143	111	669	411	258	223
1 600- „	5	3	5	6	14	6	39	10	82	43	76	51	340	221	119	133
Antal barn	989	1 186	969	841	1 367	1 159	2 048	1 677	1 624	1 307	1 230	1 099	15 496	8 227	7 269	3 843

Tabell B5 Fosterbarn under barnavårdsnämnds tillsyn den 31 december 1975 vilka ej var omhändertagna för samhällsvård, fördelade efter fosterlön, länsvis

Foster children under the supervision of a child welfare committee on 31st December 1975 who were not taken into public care, by foster child allowance and by county

Län	Fosterlön per månad, kronor														Summa
	0	1- 99	100- 149	150- 199	200- 299	300- 399	400- 499	500- 599	600- 799	800- 999	1 000- 1 199	1 200- 1 399	1 400- 1 599	1 600-	
Stockholms	501	-	4	1	1	3	3	1	3	4	6	3	2	1	533
Uppsala	58	1	-	-	-	-	-	-	-	2	-	2	-	-	63
Södermanlands	80	-	-	-	4	8	-	1	1	1	-	-	-	-	95
Östergötlands	129	-	-	1	2	1	-	2	4	1	6	3	-	3	152
Jönköpings	104	-	-	-	1	-	1	-	1	1	1	2	1	-	112
Kronobergs	49	-	-	-	2	-	-	2	2	2	2	1	-	-	60
Kalmar	104	-	-	-	-	4	2	-	2	3	5	-	-	-	120
Gotlands	49	-	-	-	1	1	1	4	1	1	-	-	-	-	58
Blekinge	62	-	-	-	1	-	3	-	-	3	6	2	-	1	78
Kristianstads	141	-	-	-	-	-	-	-	3	-	-	2	-	-	146
Malmöhus	336	-	-	-	-	2	-	1	1	3	4	4	-	-	351
Hallands	74	-	-	-	-	1	2	2	-	1	-	2	-	-	82
Göteborgs o Bohus	225	-	1	-	-	2	-	3	4	6	7	20	2	2	272
Älvsborgs	161	-	-	1	-	1	-	3	2	3	1	-	-	-	172
Skaraborgs	88	-	-	-	1	1	2	1	1	-	2	1	1	-	98
Värmlands	123	-	-	-	-	1	-	-	3	1	-	-	-	1	129
Örebro	102	-	-	-	-	5	1	-	1	2	2	1	-	-	114
Västmanlands	93	-	-	-	-	2	-	1	-	3	4	4	-	1	108
Kopparbergs	102	-	-	-	3	1	2	1	1	-	2	3	-	1	116
Gävleborgs	100	-	-	-	1	8	3	1	1	3	5	5	-	-	127
Västernorrlands	140	-	1	1	12	7	3	3	3	-	3	-	-	-	173
Jämtlands	86	-	-	-	1	2	1	-	2	1	-	1	-	-	94
Västerbottens	100	-	-	-	-	8	1	6	1	3	2	1	-	-	122
Norrbottnens	85	-	-	-	1	1	1	1	4	3	5	1	-	1	103
Hela riket	3 092	1	6	4	31	59	26	33	41	47	63	58	6	11	3 478

Tabell B6

Fosterbarn omhändertagna för samhällsvård den 31 december 1975 fördelade efter fosterlön, länsvis
Foster children taken into public care on 31st December 1975 by foster child allowance and by county

Län	Fosterlön per månad, kronor													Summa	
	0	1- 99	100- 149	150- 199	200- 299	300- 399	400- 499	500- 599	600- 799	800- 999	1 000- 1 199	1 200- 1 399	1 400- 1 599		1 600-
Stockholms	121	2	-	-	7	8	18	53	337	474	686	485	134	49	2 374
Uppsala	10	1	-	-	-	-	-	2	109	111	75	39	16	15	378
Södermanlands	21	-	-	-	1	-	-	-	20	103	125	78	17	16	381
Östergötlands	10	-	-	-	-	1	4	28	53	112	155	139	28	20	550
Jönköpings	58	-	-	-	-	-	1	1	10	86	169	135	36	20	516
Kronobergs	55	-	-	-	-	1	6	9	15	36	75	66	15	5	283
Kalmar	41	-	-	-	-	1	1	4	38	83	92	70	13	10	353
Gotlands	-	-	-	-	-	-	-	1	1	8	47	49	9	3	118
Blekinge	2	-	-	-	-	-	-	2	2	36	87	57	5	2	193
Kristianstads	9	1	-	-	-	-	-	-	39	74	156	123	27	11	440
Malmöhus	69	-	1	-	-	2	10	21	20	132	248	169	56	24	752
Hallands	11	-	-	-	-	1	1	12	35	54	137	99	37	14	401
Göteborgs o Bohus	58	2	-	-	-	-	1	39	39	131	172	195	61	29	727
Älvsborgs	15	-	1	-	-	1	-	5	27	110	172	146	36	14	527
Skaraborgs	57	-	-	-	1	-	1	25	87	65	103	87	29	13	468
Värmlands	8	-	-	-	-	-	-	3	111	148	149	84	28	6	537
Örebro	23	-	-	-	-	1	-	2	25	144	152	112	18	12	489
Västmanlands	12	-	-	-	-	-	-	1	32	90	109	78	12	6	340
Kopparbergs	11	-	1	-	-	-	-	6	40	86	149	111	12	12	428
Gävleborgs	41	-	-	-	-	-	3	3	13	59	159	126	9	3	416
Västernorrlands	12	-	-	-	1	1	2	18	47	66	125	122	29	10	433
Jämtlands	9	-	-	-	-	-	-	1	31	46	76	70	21	20	274
Västerbottens	43	-	-	-	-	-	-	2	12	54	83	83	8	7	292
Norrbottens	49	-	-	-	-	3	3	-	19	71	115	73	7	8	348
Hela riket	745	6	3	-	10	20	51	238	1 162	2 379	3 616	2 796	663	329	12 018

Tabell B7 Fosterbarn under barnavårdsnämnds tillsyn den 31 december 1975 fördelade efter riksområde¹ och fosterlön
Foster children under the supervision of a child welfare committee on 31st December 1975 distributed by region
and foster-child allowance

Riksområde/ kommunstorlek	Fosterlön per månad, kronor														Summa
	0	1- 99	100- 149	150- 199	200- 299	300- 399	400- 499	500- 599	600- 799	800- 999	1 000- 1 199	1 200- 1 399	1 400- 1 599	1 600-	
<i>Riksområde</i>															
Stockholms län	622	x ²	4	x	8	11	21	54	340	478	692	488	136	50	2 907
Östra mellansverige	538	x	-	x	7	18	5	37	245	569	628	456	91	73	2 670
Småland och öarna	460	-	-	-	4	7	12	21	70	220	391	323	74	38	1 620
Sydsverige	619	x	x	-	x	4	13	24	65	248	501	357	88	38	1 960
Västsverige	689	x	x	x	x	7	7	90	195	370	594	550	166	72	2 747
Bergslagen	385	-	x	-	4	10	8	14	169	297	464	329	49	23	1 753
Mellersta Norrland	247	-	x	x	14	10	6	22	83	113	204	193	50	30	974
Övre Norrland	277	-	-	-	x	12	5	9	36	131	205	158	15	16	865
<i>Kommunstorlek</i>															
- 9 999	278	x	x	-	4	13	5	11	153	220	330	276	57	33	1 382
10 000- 14 999	462	x	-	x	5	11	7	43	158	292	457	376	93	43	1 949
15 000- 19 999	326	-	x	-	-	5	10	26	124	217	288	196	45	30	1 269
20 000- 29 999	710	x	-	x	-	5	21	55	133	341	504	365	96	49	2 281
30 000- 49 999	565	-	x	x	7	15	16	42	185	326	548	412	80	37	2 235
50 000- 99 999	779	x	x	x	20	20	10	37	110	344	593	476	96	46	2 534
100 000-199 999	312	x	-	-	-	3	x	3	74	273	332	242	50	46	1 337
200 000-	405	x	4	-	5	7	7	54	266	413	627	511	152	56	2 509
Hela riket	3 837	7	9	4	41	79	77	271	1 203	2 426	3 679	2 854	669	340	15 496
Därav omhändertagna för samhällsvård	745	6	3	-	10	20	51	238	1 162	2 379	3 616	2 796	663	329	12 018

¹ Se not till tabell B3. Riksområdesfördelning efter tillsynskommun.

² Symbolen x i tabellen anger att antalsuppgiften är mindre än 4.

Tabell B8 Nyttillkomna fosterbarn 1975 fördelade efter riksområde¹ och fosterlön
 Children first fostered in 1975 distributed by region and foster-child allowance

Riksområde/ kommunstorlek	Fosterlön per månad, kronor														Summa
	0	1- 99	100- 149	150- 199	200- 299	300- 399	400- 499	500- 599	600- 799	800- 999	1 000- 1 199	1 200- 1 399	1 400- 1 599	1 600-	
<i>Riksområde</i>															
Stockholms län	329	x ²	-	x	x	x	x	5	15	110	121	83	40	13	722
Östra mellansverige	195	x	-	-	-	6	x	5	42	146	94	88	32	34	644
Småland och öarna	159	-	-	-	-	x	-	5	3	53	60	70	21	18	391
Sydsverige	221	x	x	-	-	-	-	4	7	72	74	66	29	14	489
Västsverige	228	x	-	-	-	x	x	14	33	116	113	106	57	31	763
Bergslagen	128	-	-	-	-	-	x	-	21	78	69	59	15	3	375
Mellersta Norrland	76	-	-	-	x	x	-	-	17	30	36	52	25	13	252
Övre Norrland	98	-	-	-	-	x	x	x	7	34	26	28	4	7	208
<i>Kommunstorlek</i>															
- 9 999	79	x	-	-	x	x	x	x	21	59	43	52	19	11	290
10 000- 14 999	165	x	-	-	-	x	-	x	16	75	76	73	30	17	456
15 000- 19 999	116	-	-	-	-	-	x	5	26	47	45	44	13	9	306
20 000- 29 999	244	x	-	x	-	x	x	7	18	106	97	77	31	19	605
30 000- 49 999	240	-	x	-	-	x	3	4	19	100	95	71	26	15	575
50 000- 99 999	315	-	-	-	-	9	-	5	17	114	102	122	43	21	748
100 000-199 999	136	-	-	-	-	x	x	3	16	62	43	40	20	24	346
200 000-	199	x	-	-	x	x	-	6	12	76	92	73	41	17	518
Hela riket	1 494	4	x	x	x	15	8	34	145	639	593	552	223	133	3 844
Därav omhändertagna för samhällsvård	217	4	x	-	x	6	5	27	143	627	576	531	220	127	2 485

¹ Se not till tabell B3.

² Symbolen x i tabellen anger att antalsuppgifter är mindre än 4.

Tabell B9 **Fosterbarn under barnavårdsnämnds tillsyn den 31 december 1975 fördelade efter ålder, kön och barnafostrarens (fostermoderns) ålder**
 Foster children under the supervision of a child welfare committee on 31st December 1975 distributed by age, sex and the age of the fosterparent

Barnafostrarens (fostermoderns) ålder	Ålder och kön														Fosterbarn nära anförvant med fostraren ¹	
	-3 år		4-6 år		7-9 år		10-12 år		13-14 år		15- år		Samtliga	Därav		
	P	Fl	P	Fl	P	Fl	P	Fl	P	Fl	P	Fl				
-19 år	-	1	1	1	1	-	3	2	-	-	-	-	9	5	4	6
20-29 „	247	289	143	95	129	84	117	78	95	92	122	98	1 589	853	736	334
30-39 „	582	706	428	377	406	363	458	336	274	215	168	185	4 498	2 316	282	492
40-49 „	126	157	257	256	428	345	590	486	417	328	270	251	3 911	2 088	1 823	896
50-59 „	27	32	115	90	300	270	636	571	552	439	409	348	3 789	2 039	1 750	1 980
60- „	6	2	25	22	103	97	244	204	286	233	261	217	1 700	925	775	1 356
Summa	988	1 187	969	841	1 367	1 159	2 048	1 677	1 624	1 307	1 230	1 099	15 496	8 226	7 270	5 064
Därav ej gift	53	70	96	78	114	117	232	219	214	180	197	176	1 746	906	840	935
gift	935	1 117	873	763	1 253	1 042	1 816	1 458	1 410	1 127	1 033	923	13 739	7 317	6 422	4 123

¹ Som nära anförvant räknas mor- och farföräldrar, syskon, halvsyskon samt föräldrars syskon.

Tabell B10 Barn som är fosterbarn i avvaktan på adoption under barnavårdsnämnds tillsyn den 31 december 1975 fördelade efter ålder, kön och barnauppfostrarens (fostermoderns) ålder

Foster children waiting for adoption under the supervision of a child welfare committee on 31st December 1975 distributed by age, sex and age of fosterparent

Barna- fostrarens (foster- moderns) ålder	Ålder och kön														Foster- barn nära anförvänt med fostraren	
	-3 år		4-6 år		7-9 år		10-12 år		13-14 år		15- år		Samt- liga	Därav		
	P	F1	P	F1	P	F1	P	F1	P	F1	P	F1				
-19 år	-	-	-	-	-	-	-	-	-	-	-	-	-	-	-	-
20-29 „	120	153	14	9	2	1	1	-	2	-	-	-	302	139	163	3
30-39 „	279	401	55	67	11	16	3	5	4	2	1	1	845	353	492	14
40-49 „	28	41	28	24	13	14	6	11	2	4	4	-	175	81	94	5
50-59 „	2	1	2	1	2	4	-	1	1	1	-	1	16	7	9	4
60- „	1	1	-	-	-	1	-	-	1	-	-	-	4	2	2	2
Summa	430	596	99	101	28	36	10	17	10	7	5	2	1 341	582	759	28
Därav ej gift	10	26	8	5	1	7	2	1	1	-	-	1	62	22	40	-
gift	420	571	91	96	27	29	8	16	9	7	5	1	1 279	560	720	28

Tabell B11 Fosterbarn under barnavårdsnämnds tillsyn den 31 december 1975 fördelade efter barnafostrarens (fostermoderns) ålder m m

Foster children under the supervision of a child welfare committee on 31st December 1975 distributed by foster-child allowance, age of foster parent, etc

	Fosterlön per månad, kronor													Summa	
	0	1-99	100-149	150-199	200-299	300-399	400-499	500-599	600-799	800-999	1 000-1 199	1 200-1 399	1 400-1 599		1 600-
Barnafostraren nära anförvant¹ med fosterbarnet															
<i>Barnafostrarens ålder</i>															
-19 år	-	-	-	-	-	-	-	-	-	2	4	-	-	-	6
20-29 „	74	-	-	-	-	4	6	28	56	76	76	8	6	334	
30-39 „	118	-	1	-	2	3	4	11	47	100	114	79	11	2	492
40-49 „	223	1	1	-	3	10	9	24	81	234	211	83	13	3	896
50-59 „	672	-	-	-	14	29	7	49	170	210	518	280	27	4	1 980
60- „	498	1	4	1	13	14	15	26	124	102	248	282	27	1	1 356
Summa	1 585	2	6	1	32	56	39	116	450	704	1 171	800	86	16	5 064
Barnafostraren ej nära anförvant med fosterbarnet															
<i>Barnafostrarens ålder</i>															
-19 år	-	-	-	-	-	-	-	-	-	1	2	-	-	-	3
20-29 „	416	2	1	-	1	2	2	14	61	268	209	158	66	56	1 256
30-39 „	1 189	-	-	1	1	3	8	54	260	812	906	515	148	109	4 006
40-49 „	414	3	1	1	3	7	14	39	235	462	852	703	197	84	3 015
50-59 „	179	-	-	1	3	6	9	43	165	157	465	564	149	68	1 809
60- „	54	-	1	-	1	5	5	5	32	22	74	115	23	7	344
Summa	2 252	5	3	3	9	23	38	155	753	1 722	2 508	2 054	583	324	10 432
Samtliga	3 837	7	9	4	41	79	77	271	1 203	2 426	3 679	2 854	669	340	15 496

¹ Se not till tabell B9.

BARNAVÅRDSMAN; FASTSTÄLLANDE AV FADERSKAP OCH UNDERHÅLLSBIDRAG UNDER 1975

Child welfare officers, establishments of paternity and maintenance allowances during 1975

Beskrivning

Description

Sammanfattning

Den 31 december 1975 uppgick antalet familjer som begärt stöd och hjälp genom barnavårdsnämnden/sociala centralnämnden vid vårdnaden av barn till 3 578. Av dessa var 2 630 eller 74% ensamstående vårdnadshavare. Antal berörda barn var 4 486.

För 33 742 barn har barnavårdsnämnden/sociala centralnämnden medverkat vid fastställande av faderskap. Av dessa har 688 fastställts genom dom.

Barnavårdsnämnden/sociala centralnämnden har för 21 439 barn medverkat vid fastställande av underhållsbidrag under 1975. För 2 477 av barnen har underhållsbidraget jämkats under året.

Bakgrund

Enligt barnavårdslagen § 3a skall barnavårdsnämnden/sociala centralnämnden lämna den som har vårdnaden om barn stöd och hjälp vid utövandet av vårdnaden. På begäran av vårdnadshavaren skall barnavårdsnämnden/sociala centralnämnden i den kommun vårdnadshavaren är kyrkobokförd utse tjänsteman, förtroendeman eller annan lämplig person (barnavårdsman) att lämna sådant bistånd.

Barnavårdsnämnden/sociala centralnämnden skall sörja för att faderskap till barn utom äktenskapet fastställs om vårdnadshavaren är kyrkobokförd i landet eller vistas här. Barnavårdsnämnden/sociala centralnämnden skall tillse att barnet tillförsäkras underhåll.

Statistiken över barnavårdsman bygger på

Summary

On 31st December 1975, the number of families that had requested aid and support in the care of children from the child welfare boards/central welfare boards amounted to 3,578. Of these 2,630 or 74% were single guardians of children. The number of children involved were 4,486.

The child welfare boards/central welfare boards have assisted in the establishment of paternity for 33,742 children. 688 cases were decided in court.

During 1975 the child welfare boards/central welfare boards have assisted in the establishment of maintenance allowances for 21,439 children. For 2,477 of the children the allowance was adjusted during the year.

Bakgrund

According to § 3a of the Child Welfare Act the child welfare boards/central welfare boards are to provide aid and support in the care of children to the person who has the custody of the child(ren). On request by the guardian the child welfare board/central welfare board is to appoint an official, representative or other suitable person (child welfare officer) in the municipality where the guardian is registered to give such assistance.

The child welfare boards/central welfare boards are to make arrangements for establishing the paternity for illegitimate children, if the guardian of the child(ren) is registered or residing in the country. The child welfare boards are to ensure that the

uppgifter som barnavårdsnämnderna/sociala centralnämnderna årligen insänder till statistiska centralbyrån.

child(ren) is/are assured a maintenance allowance.

The statistics of child welfare officers are based on particulars sent annually by the child welfare boards/central welfare boards to the National Central Bureau of Statistics.

Tabeller

- C1. Barnavårdsmanuppdrag och barnavårdsmän den 31 december 1975, länsvis
- C2. Barnavårdsmanuppdrag och barnavårdsmän den 31 december 1975 efter riksområde och kommunstorlek
- C3. Under 1975 nytillkomna barnavårdsmanuppdrag, länsvis
- C4. Under 1975 nytillkomna barnavårdsmanuppdrag efter riksområde och kommunstorlek
- C5. Under 1975 avslutade barnavårdsmanuppdrag, länsvis
- C6. Under 1975 avslutade barnavårdsmanuppdrag efter riksområde och kommunstorlek
- C7. Faderskapsutredningar för barn utom äktenskapet under 1975, länsvis
- C8. Faderskapsutredningar för barn utom äktenskapet under 1975 efter riksområde och kommunstorlek
- C9. Fastställda, jämkade samt ej fastställda underhållsbidrag för barn utom äktenskapet under 1975, länsvis
- C10. Fastställda, jämkade samt ej fastställda underhållsbidrag för barn utom äktenskapet under 1975 efter riksområde och kommunstorlek
- C11. Till domstol avgivna yttranden över adoptionsärenden under 1975, länsvis
- C12. Till domstol avgivna yttranden över adoptionsärenden under 1975 efter riksområde och kommunstorlek

Tables

- C1. Child welfare assignment and child welfare officers on 31st December 1975, by county
- C2. Child welfare assignment and child welfare officers on 31st December 1975, by region and size of municipality
- C3. New child welfare assignments during 1975, by county
- C4. New child welfare assignments during 1975, by region and size of municipality
- C5. Child welfare assignments terminated during 1975, by county
- C6. Child welfare assignments terminated during 1975, by region and size of municipality
- C7. Paternity investigations for illegitimate children during 1975, by county
- C8. Paternity investigations for illegitimate children during 1975, by region and size of municipality
- C9. Adopted, modified and non-stipulated payments under affiliation orders during 1975, by county
- C10. Adopted, modified and non-stipulated payments under affiliation orders during 1975, by region and size of municipality
- C11. Decisions to courts on adoption cases in 1975, by county
- C12. Decisions to courts on adoption cases in 1975, by region and size of municipality

List of terms

antal	number	Bergslagen	the province of Bergslagen
barnavårdsmän	child welfare officers	berörda barn	children involved
befattningshavare hos nämnden	on staff of child welfare board	därav	of whom, of which

ensamboende man/ kvinna	man/woman living alone	riksområde	region
familjer	family	samboende makar	cohabiting married couples
förtroendemän	representatives	samtliga	all
gemensamma barn	children in common	Småland och öarna	the province of Småland and the isles
gifta	married couples	sydsverige	southern Sweden
kvinnor	women	västsverige	western Sweden
län	county	östra mellansverige	eastern central Sweden
mellersta Norrland	central Norrland	övre norrland	northern Norrland
män	men		
nyttillkomna	new		
på 1 000 av befolk- ningen under 18 år	per 1,000 of the popula- tion under the age of 18		

Terms not given above

<i>Tabell C7 och C8</i>			
avskrivits	dismissed	bidrag en gång för alla	once-for-all-sum
därav genom dom	decided in court	ej faststälts	non-stipulated
faderskap	paternity	faststälts	established
faststälts	established	jämkats	adjusted
pågår	in progress	totala	total
rättslig prövning	legal consideration	underhållsbidrag	maintenance allowance
överlämnade	submitted		
		<i>Tabell C11 och C12</i>	
<i>Tabell C9 och C10</i>		därav med tillstyrkande	of which approving adoption
belopp per månad, kronor	sum per month crowns	svenska barn	Swedish children
		utländska barn	foreign children

Tabell C1 Barnavårdsmannauppdrag och barnavårdsmän den 31 december 1975, länsvis
 Child welfare assignments and child welfare officers on 31st December 1975, by county

Län	Ensamboende man/kvinna		Samboende makar el par med barn		Därav gifta med gemensamma barn		Samtliga berörda barn	Antal berörda barn på 1 000 av befolkningen under 18 år	Barnavårdsmän 31 december				Samtliga barnavårdsmän	
	Antal familjer	Antal berörda barn	Antal familjer	Antal berörda barn	Antal familjer	Antal berörda barn			Män	Kvinnor	Män	Kvinnor	Män	Kvinnor
									befattningshavare hos nämnden	förtroende-män	befattningshavare hos nämnden	förtroende-män		
Stockholms	303	450	36	43	5	5	493	1,4	13	–	43	16	13	46
Uppsala	167	233	85	86	1	2	319	5,4	12	–	23	–	13	34
Södermanlands	71	91	6	7	1	2	98	1,5	2	–	3	–	4	11
Östergötlands	38	52	5	9	1	1	61	0,6	8	–	19	1	11	21
Jönköpings	17	27	9	14	3	5	41	0,5	–	5	3	7	5	11
Kronobergs	158	171	41	46	1	3	217	5,1	7	–	6	–	7	6
Kalmar	148	189	49	50	–	–	239	4,1	5	–	8	–	6	9
Gotlands	1	2	–	–	–	–	2	0,1	–	–	–	–	1	–
Blekinge	55	71	25	33	3	3	104	2,7	5	–	6	–	5	6
Kristianstads	123	168	56	78	6	7	246	3,6	17	1	21	1	23	24
Malmöhus	102	165	41	60	10	17	225	1,3	10	2	33	5	14	45
Hallands	5	5	–	–	–	–	5	0,1	–	–	4	–	–	5
Göteborgs och Bohus	827	877	354	377	28	34	1 254	7,5	11	1	87	3	14	92
Älvsborgs	283	354	36	50	1	1	404	3,8	18	1	27	2	19	30
Skaraborgs	37	64	10	17	–	–	81	1,2	8	–	8	1	9	11
Värmlands	26	33	9	15	1	3	48	0,7	7	1	13	1	9	19
Örebro	93	164	15	21	–	–	185	2,8	12	–	18	–	13	19
Västmanlands	14	18	73	74	–	–	92	1,3	6	–	9	–	6	9
Kopparbergs	33	44	8	13	1	1	57	0,9	9	–	11	5	10	20
Gävleborgs	31	40	14	19	–	–	59	0,8	8	–	8	–	9	8
Västernorrlands	34	62	5	10	1	3	72	1,1	6	–	11	2	6	13
Jämtlands	6	9	4	8	1	2	17	0,6	2	–	4	–	2	5
Västerbottens	48	63	60	81	8	12	144	2,4	9	–	17	–	9	17
Norrbottnens	10	13	7	10	–	–	23	0,3	2	–	8	–	2	9
Hela riket	2 630	3 365	948	1 121	72	101	4 486	2,2	177	11	390	44	210	470

Tabell C2 Barnavårdsmannauppdrag och barnavårdsmän den 31 december 1975 efter riksområde och kommunstorlek
 Child welfare assignments and child welfare officers on 31st December 1975, by region and size of municipality

Riksområde/ ¹ kommunstorlek (invånare)	Ensamboende man/kvinna		Samboende makar el par med barn		Därav gifta med gemen- samma barn		Samt- liga berörda barn	Antal berörda barn på 1 000 av be- folk- ningen under 18 år	Barnavårdsmän 31 december				Samtliga barna- vårdsmän	
	Antal familjer	Antal berörda barn	Antal familjer	Antal berörda barn	Antal familjer	Antal berörda barn			Män		Kvinnor		Män	Kvinnor
									befatt- nings- havare hos näm- den	förtro- ende- män	befatt- nings- havare hos näm- den	förtro- ende- män		
Stockholms län	303	450	36	43	5	5	493	1,4	13	-	43	16	13	46
Östra mellan- sverige	383	558	184	197	3	5	755	2,1	40	-	72	1	47	94
Småland och öarna	324	389	99	110	4	8	499	2,6	12	5	17	7	19	26
Sydsverige	280	404	122	171	19	27	575	2,0	32	3	60	6	42	75
Västsverige	1 152	1 300	400	444	29	35	1 744	4,4	37	2	126	6	42	138
Bergslagen	90	117	31	47	2	4	164	0,8	24	1	32	6	28	47
Mellersta														
Norrland	40	71	9	18	2	5	89	0,9	8	-	15	2	8	18
Övre Norrland	58	76	67	91	8	12	167	1,3	11	-	25	-	11	26
Hela riket	2 630	3 365	948	1 121	72	101	4 486	2,2	177	11	390	44	210	470
Därav kommuner med														
- 9 999	162	186	144	185	9	13	371		20	-	16	3	20	21
10 000- 14 999	126	197	67	82	5	5	279		21	3	26	8	28	37
15 000- 19 999	105	151	90	104	8	13	255		14	1	30	2	16	37
20 000- 29 999	352	453	102	150	10	18	603		22	6	41	10	31	58
30 000- 49 999	248	376	71	97	5	9	473		37	-	73	18	42	82
50 000- 99 999	494	638	87	89	5	6	727		28	-	69	3	32	81
100 000-199 999	221	336	26	28	2	3	364		29	-	55	-	33	68
200 000-	922	1 028	361	386	28	34	1 414		6	1	80	-	8	86

¹ Riksområdena omfattar följande län: *Östra mellansverige* - Uppsala, Södermanlands, Östergötlands, Örebro och Västmanlands län. *Småland och öarna* - Jönköpings, Kronobergs, Kalmar och Gotlands län. *Sydsverige* - Blekinge, Kristianstads och Malmöhus län. *Västsverige* - Hallands, Göteborgs och Bohus, Älvsborgs och Skaraborgs län. *Bergslagen* - Värmlands, Kopparbergs och Gävleborgs län. *Mellersta Norrland* - Västernorrlands och Jämtlands län. *Övre Norrland* - Västerbottens och Norrbottens län.

Tabell C3 Under 1975 nyttillkomna barnvårdsmannauppdrag, länsvis
New child welfare assignments during 1975, by county

Län	Ensamboende man/kvinna		Samboende makar el par med barn		Därav gifta med gemensamma barn		Samtliga berörda barn
	Antal familjer	Antal berörda barn	Antal familjer	Antal berörda barn	Antal familjer	Antal berörda barn	
Stockholms	55	27	4	4	2	2	31
Uppsala	81	85	43	44	—	—	129
Södermanlands	2	2	—	—	—	—	2
Östergötlands	12	18	2	2	1	1	20
Jönköpings	6	7	4	5	2	2	12
Kronobergs	133	135	200	200	—	—	335
Kalmar	76	84	188	193	—	—	277
Gotlands	—	—	—	—	—	—	—
Blekinge	17	22	4	7	—	—	29
Kristianstads	28	42	17	26	1	1	68
Malmöhus	20	26	4	6	1	1	32
Hallands	2	2	1	1	—	—	3
Göteborgs och Bohus	1 013	1 055	1 132	1 166	52	57	2 221
Älvsborgs	25	34	5	6	—	—	40
Skaraborgs	5	13	1	3	—	—	16
Värmlands	7	10	3	7	1	3	17
Örebro	5	10	1	3	—	—	13
Västmanlands	14	16	70	70	—	—	86
Kopparbergs	23	35	7	9	3	3	44
Gävleborgs	11	14	—	—	—	—	14
Västernorrlands	5	11	1	1	—	—	12
Jämtlands	2	3	2	3	—	—	6
Västerbottens	14	19	57	73	1	3	92
Norrbottns	4	5	1	1	—	—	6
Hela riket	1 560	1 675	1 747	1 830	64	73	3 505

Tabell C4 Under 1975 nytillkomna barnvårdsmanuppdrag efter riksområde och kommunstorlek
 New child welfare assignments during 1975, by region and size of municipality

Riksområde/ ¹ kommunstorlek (invånare)	Ensamboende man/kvinna		Samboende makar el par med barn		Därav gifta med gemensamma barn		Samtliga berörda barn
	Antal familjer	Antal berörda barn	Antal familjer	Antal berörda barn	Antal familjer	Antal berörda barn	
Stockholms län	55	27	4	4	2	2	31
Östra mellansverige	114	131	116	119	1	1	250
Småland och öarna	215	226	392	398	2	2	624
Sydsverige	65	90	25	39	2	2	129
Västsverige	1 045	1 104	1 139	1 176	52	57	2 280
Bergslagen	41	59	10	16	4	6	75
Mellersta Norrland	7	14	3	4	–	–	18
Övre Norrland	18	24	58	74	1	3	98
Hela riket	1 560	1 675	1 747	1 830	64	73	3 505
Därav kommuner med							
– 9 999	64	72	100	117	1	3	189
10 000– 14 999	30	52	13	16	2	2	68
15 000– 19 999	26	33	72	76	1	3	109
20 000– 29 999	43	57	17	29	5	8	86
30 000– 49 999	71	102	17	27	2	2	129
50 000– 99 999	233	243	394	399	1	1	642
100 000–199 999	53	67	3	4	1	1	71
200 000–	1 040	1 049	1 131	1 162	51	53	2 211

¹ Se not till Tabell C2.

Tabell C5 Under 1975 avslutade barnavårdsmannauppdrag, länsvis
 Child welfare assignments terminated during 1975, by county

Län	Ensamboende man/kvinna		Samboende makar el par med barn		Därav gifta med gemensamma barn		Samtliga berörda barn
	Antal familjer	Antal berörda barn	Antal familjer	Antal berörda barn	Antal familjer	Antal berörda barn	
Stockholms	30	21	6	7	2	2	28
Uppsala	59	61	54	54	–	–	115
Södermanlands	8	9	–	–	–	–	9
Östergötlands	9	16	2	2	1	1	18
Jönköpings	4	4	–	–	–	–	4
Kronobergs	24	29	171	171	–	–	200
Kalmar	60	71	173	188	–	–	259
Gotlands	–	–	–	–	–	–	–
Blekinge	4	6	1	1	–	–	7
Kristianstads	15	25	6	6	1	1	31
Malmöhus	16	22	2	2	1	1	24
Hallands	–	–	1	1	–	–	1
Göteborgs och Bohus	1 006	1 047	1 205	1 285	39	39	2 332
Älvsborgs	14	18	5	5	–	–	23
Skaraborgs	1	2	1	2	–	–	4
Värmlands	5	7	1	1	–	–	8
Örebro	6	8	–	–	–	–	8
Västmanlands	11	15	61	62	–	–	77
Kopparbergs	1	2	1	1	–	–	3
Gävleborgs	3	6	–	–	–	–	6
Västernorrlands	4	6	–	–	–	–	6
Jämtlands	–	–	–	–	–	–	–
Västerbottens	2	3	18	18	–	–	21
Norrbottnens	–	–	–	–	–	–	–
Hela riket	1 282	1 378	1 708	1 806	44	44	3 184

Tabell C6 Under 1975 avslutade barnvårdsmannauppdrag efter riksområde och kommunstorlek
 Child welfare assignments terminated during 1975, by region and size of municipality

Riksområde/ ¹ kommunstorlek (invånare)	Ensamboende man/kvinna		Samboende makar el par med barn		Därav gifta med gemensamma barn		Samtliga berörda barn
	Antal familjer	Antal berörda barn	Antal familjer	Antal berörda barn	Antal familjer	Antal berörda barn	
Stockholms län	30	21	6	7	2	2	28
Östra mellansverige	93	109	117	118	1	1	227
Småland och öarna	88	104	344	359	–	–	463
Sydsverige	35	53	9	9	2	2	62
Västsverige	1 021	1 067	1 212	1 293	39	39	2 360
Bergslagen	9	15	2	2	–	–	17
Mellersta Norrland	4	6	–	–	–	–	6
Övre Norrland	2	3	18	18	–	–	21
Hela riket	1 282	1 378	1 708	1 806	44	44	3 184
Därav kommuner med							
– 9 999	62	65	78	80	–	–	145
10 000– 14 999	21	36	13	15	2	2	51
15 000– 19 999	11	17	61	61	–	–	78
20 000– 29 999	30	40	7	8	2	2	48
30 000– 49 999	18	26	2	2	–	–	28
50 000– 99 999	104	120	345	360	1	1	480
100 000–199 999	22	34	1	1	1	1	35
200 000–	1 014	1 040	1 201	1 279	38	38	2 319

¹ Se not till Tabell C2.

Tabell C7 Faderskapsutredningar för barn utom äktenskapet under 1975, länsvis
Paternity investigations for illegitimate children during 1975, by county

Län	Antal barn för vilka faderskap fastställts	Därav genom dom	Antal barn för vilka faderskapsutredningen avskrivits	Antal barn för vilka faderskapsutredningen pågår den 31 december	Därav utredning överlämnad för rättslig prövning
Stockholms	6 402	171	227	2 683	317
Uppsala	1 169	22	17	433	44
Södermanlands	1 138	22	18	243	43
Östergötlands	1 651	29	34	275	61
Jönköpings	878	20	24	287	48
Kronobergs	530	9	6	260	13
Kalmar	796	14	5	263	26
Gotlands	277	4	–	136	4
Blekinge	616	20	3	286	36
Kristianstads	920	24	10	266	43
Malmöhus	2 310	64	42	1 118	158
Hallands	665	9	5	206	15
Göteborgs och Bohus	2 440	83	45	1 482	76
Älvsborgs	1 344	25	26	270	78
Skaraborgs	940	20	3	224	17
Värmlands	1 283	14	7	361	33
Örebro	1 182	22	38	288	52
Västmanlands	1 267	21	12	235	38
Kopparbergs	1 485	13	10	286	44
Gävleborgs	1 595	19	21	324	33
Västernorrlands	1 406	20	6	541	34
Jämtlands	838	16	–	223	22
Västerbottens	1 161	9	3	273	4
Norrbottnens	1 449	18	15	460	46
Hela riket	33 742	688	577	11 423	1 285

Tabell C8 Faderskapsutredningar för barn utom äktenskapet under 1975, efter riksområde och kommunstorlek
 Paternity investigations for illegitimate children during 1975, by region and size of municipality

Riksområde/ ¹ kommunstorlek (invånare)	Antal barn för vilka faderskap faststälts	Därav ge- nom dom	Antal barn för vilka fader- skapsutred- ningen avskrivits	Antal barn för vilka fader- skapsutred- ningen pågår den 31 december	Därav utred- ning över- lämnad för rättslig prövning
Stockholms län	6 402	171	227	2 683	317
Östra mellansverige	6 407	116	119	1 474	238
Småland och öarna	2 481	47	35	946	91
Sydsverige	3 846	108	55	1 670	237
Västsverige	5 389	137	79	2 182	186
Bergslagen	4 363	46	38	971	110
Mellersta Norrland	2 244	36	6	764	56
Övre Norrland	2 610	27	18	733	50
Hela riket	33 742	688	577	11 423	1 285
Därav kommuner med					
– 9 999	1 998	29	16	392	60
10 000– 14 999	3 052	47	25	619	63
15 000– 19 999	2 306	41	27	612	93
20 000– 29 999	4 508	91	58	1 372	171
30 000– 49 999	5 136	63	42	1 438	160
50 000– 99 999	7 888	137	85	3 177	236
100 000–199 999	3 967	92	100	1 125	200
200 000–	4 887	188	224	2 688	302

¹ Se not till Tabell C2.

Tabell C9 Fastställda, jämkade samt ej fastställda underhållsbidrag för barn utom äktenskapet under 1975, länsvis
 Adopted, modified and non-stipulated payments under affiliation orders during 1975, by county

Län	Antal barn för vilka underhållsbidraget faststälts	Antal barn för vilka underhållsbidraget jämkats	Fastställda underhållsbidrag Antal barn, belopp per månad, kronor							Bidrag en gång för alla	Totala antalet barn med fastställda underhållsbidrag	Antal barn för vilka underhållsbidraget ej faststälts
			1-199	200-249	250-299	300-349	350-399	400-				
Stockholms	3 392	686	621	614	536	801	414	355	-	3 341	3 773	
Uppsala	774	232	150	104	133	203	112	72	-	774	609	
Södermanlands	566	118	148	63	66	154	97	37	-	565	685	
Östergötlands	1 554	354	361	310	275	410	144	52	-	1 552	367	
Jönköpings	778	81	130	103	98	246	120	81	-	778	182	
Kronobergs	336	8	18	15	45	136	63	54	-	331	196	
Kalmar	426	65	37	28	50	203	64	32	-	414	417	
Gotlands	121	29	49	16	16	31	4	1	-	117	213	
Blekinge	208	54	31	40	17	63	33	24	-	208	497	
Kristianstads	468	8	28	44	60	158	90	83	-	463	503	
Malmöhus	1 126	106	207	106	133	385	159	129	-	1 119	1 371	
Hallands	568	29	33	38	69	220	106	102	-	568	119	
Göteborgs och Bohus	1 284	57	196	98	101	387	236	260	3	1 281	1 155	
Älvsborgs	1 195	69	62	103	139	355	290	205	-	1 154	203	
Skaraborgs	876	41	26	55	81	314	213	183	-	872	124	
Värmlands	708	50	44	52	80	285	140	105	-	706	606	
Örebro	758	58	55	62	116	276	167	77	-	753	495	
Västmanlands	570	101	107	56	74	139	109	85	-	570	869	
Kopparbergs	812	78	51	45	87	326	157	146	-	812	675	
Gävleborgs	840	71	81	99	114	253	179	114	-	840	766	
Västernorrlands	448	39	55	38	35	140	79	95	-	442	1 036	
Jämtlands	321	33	49	37	45	92	48	24	-	295	561	
Västerbottens	389	29	44	36	43	129	58	73	-	383	854	
Norrbottens	444	81	62	47	42	138	81	74	-	444	793	
Hela riket	18 962	2 477	2 645	2 209	2 455	5 844	3 163	2 463	3	18 782	17 069	

Tabell C10 Fastställda, jämkade samt ej fastställda underhållsbidrag för barn utom äktenskapet under 1975, efter riksområde och kommunstorlek

Adopted, modified and non-stipulated payments under affiliation orders during 1975, by region and size of municipality

Riksområde/ ¹ kommunstorlek (invånare)	Antal barn för vilka underhålls- bidraget faststälts	Antal barn för vilka underhålls- bidraget jämkats	Fastställda underhållsbidrag Antal barn, belopp per månad, kronor							Totala an- talet barn med fast- ställda underhålls- bidrag	Antal barn för vilka underhålls- bidraget ej fast- stälts
			1-199	200-249	250-299	300-349	350-399	400-	Bidrag en gång för alla		
Stockholms län	3 392	686	621	614	536	801	414	355	-	3 341	3 773
Östra mellansverige	4 222	863	821	595	664	1 182	629	323	-	4 214	3 025
Småland och öarna	1 661	183	234	162	209	616	251	168	-	1 640	1 008
Sydsverige	1 802	168	266	190	210	606	282	236	-	1 790	2 371
Västsverige	3 923	196	317	294	390	1 276	845	750	3	3 875	1 601
Bergslagen	2 360	199	176	196	281	864	476	365	-	2 358	2 047
Mellersta Norrland	769	72	104	75	80	232	127	119	-	737	1 597
Övre Norrland	833	110	106	83	85	267	139	147	-	827	1 647
Hela riket	18 962	2 477	2 645	2 209	2 455	5 844	3 163	2 463	3	18 782	17 069
Därav kommuner med											
- 9 999	1 230	65	68	100	133	525	235	160	-	1 221	773
10 000- 14 999	1 789	101	147	121	177	677	358	243	-	1 723	1 430
15 000- 19 999	1 434	100	107	89	155	552	311	204	3	1 421	1 007
20 000- 29 999	2 618	265	208	274	354	908	486	377	-	2 607	1 793
30 000- 49 999	3 482	335	274	307	387	1 093	759	627	-	3 447	1 812
50 000- 99 999	3 754	727	679	579	532	966	493	461	-	3 710	4 799
100 000-199 999	2 803	647	651	471	481	698	321	179	-	2 801	1 980
200 000-	1 852	237	511	268	236	425	200	212	-	1 852	3 475

¹ Se not Tabell C2.

Tabell C11 Till domstol avgivna yttranden över adoptionsärenden under 1975, länsvis
Decisions to courts on adoption cases in 1975, by county

Län	Till domstol avgivna yttranden över adoptionsärenden för				Samtliga
	Svenska barn	Därav med tillstyrkande	Utländska barn	Därav med tillstyrkande	
Stockholms	122	122	429	428	551
Uppsala	30	30	34	34	64
Södermanlands	11	11	35	35	46
Östergötlands	43	42	87	87	130
Jönköpings	36	36	91	90	127
Kronobergs	17	15	41	41	58
Kalmar	31	31	29	29	60
Gotlands	5	5	6	6	11
Blekinge	12	12	25	25	37
Kristianstads	24	22	41	41	65
Malmöhus	73	72	152	152	225
Hallands	17	16	24	24	41
Göteborgs och Bohus	99	98	149	148	248
Älvsborgs	50	48	96	94	146
Skaraborgs	38	37	42	42	80
Värmlands	22	21	64	63	86
Örebro	45	44	70	70	115
Västmanlands	18	18	78	78	96
Kopparbergs	24	24	43	43	67
Gävleborgs	26	26	40	40	66
Västernorrlands	20	20	73	73	93
Jämtlands	10	10	33	32	43
Västerbottens	52	28	40	40	92
Norrbottens	22	22	51	51	73
Hela riket	847	810	1 773	1 766	2 620

Tabell C12 Till domstol avgivna yttranden över adoptionsärenden under 1975, efter riksområde och kommunstorlek
Decisions to courts on adoption cases in 1975, by region and size of municipality

Riksområde/ ¹ kommunstorlek (invånare)	Till domstol avgivna yttranden över adoptionsärenden för				Samtliga
	Svenska barn	Därav med tillstyrkande	Utländska barn	Därav med tillstyrkande	
Stockholms län	122	122	429	428	551
Östra mellansverige	147	145	304	304	451
Småland och öarna	89	87	167	166	256
Sydsverige	109	106	218	218	327
Västsverige	204	199	311	308	515
Bergslagen	72	71	147	146	219
Mellersta Norrland	30	30	106	105	136
Övre Norrland	74	50	91	91	165
Hela riket	847	810	1 773	1 766	2 620
Därav kommuner med					
– 9 999	40	40	88	88	128
10 000– 14 999	84	82	155	152	239
15 000– 19 999	62	58	133	133	195
20 000– 29 999	144	143	242	241	386
30 000– 49 999	142	138	226	225	368
50 000– 99 999	158	133	413	412	571
100 000–199 999	118	117	254	254	372
200 000–	99	99	262	261	361

¹ Se not till Tabell C2.

BIDRAGSFÖRSKOTT**Advances of maintenance allowances****Beskrivning**

Description

Sammanfattning

Antalet barn som erhöll bidragsförskott under år 1975 uppgick till 211 006 av vilka 91 048 var födda utom äktenskapet. Bidragsförskott utgavs till ett belopp av 650,0 milj kr. För 110 565 barn hade underhållsbidrag uppburits.

Bakgrund

Föräldrar är skyldiga att bekosta sitt barns uppehälle. Fader och/eller moder, som ej är vårdnadshavare, har i princip skyldighet att fullgöra sin underhållsplikt genom att betala underhållsbidrag (7 kap 2 § 2 st föräldrabalken). Under vissa förutsättningar "förskottas" underhållsbidraget av samhället, d v s bidragsförskott utgår för barnet.

Den grundläggande förutsättningen för rätt till bidragsförskott är, att barnet som vårdnadshavare har enbart den ena av sina föräldrar eller att vårdnaden utövas av en särskilt förordnad förmyndare för barnet. Denna förutsättning uppfylls av samtliga utomäktenskapliga barn och av barn i äktenskap vilkas far eller mor eller båda föräldrar skilts från vårdnaden t ex i samband med äktenskapets upplösning.

Bidragsförskott förutsätter inte nödvändigtvis att underhållsbidrag blivit fastställt, ej heller, beträffande barn utom äktenskap, att faderskapet fastställts.

Under år 1975 har bidragsförskott kunnat utgå to m den månad under vilken barnet fyllt 18 år.

Beräkningsgrunderna för bidragsbeloppet framgår av 4 § bidragsförskottslagen (BFL)

Summary

In 1975 a total of 211,006 children were in receipt of advance of maintenance allowances; 91,048 of them were illegitimate. The cost of the advances of maintenance allowances was kr. 650.0 m. Maintenance allowances were paid back for 110,565 children.

Background

Parents are under an obligation to maintain their children. The father and/or the mother, whichever does not have the custody of the child, is in principle obliged to carry out his/her duty of maintaining the child by paying a maintenance allowance (Code of Parenthood and Guardianship. Ch. 7, § 2, 2nd paragraph). In certain circumstances the community pays this allowance in advance i.e. an "advance of maintenance allowance" is paid for the child.

The basic condition to be fulfilled if a child is to qualify for an advance of maintenance allowance is for him/her to be in the custody of only one of his/her parents or in the custody of a specially appointed guardian. This condition is fulfilled by all illegitimate children or by legitimate children whose father or mother, or both parents, are no longer allowed to have charge of him/her, for instance when a marriage has been dissolved.

It is not necessary for the size of the maintenance allowance to have been determined or, in the case of an illegitimate child, for paternity to have been established, before an advance of maintenance allowance is paid out.

In 1975 advances of maintenance allowances have been paid for children up to and including the month they reach the age of 18.

The computations of the advances of mainte-

4 § *första stycket* (huvudregeln). Bidragförskott utgör för år räknat 40% av det i 1 kap 6 § lagen om allmän försäkring angivna basbeloppet (9 000 kr jan–juni, 9 400 juli–sep och 9 700 okt–dec 1975).

4 § *andra stycket*. Skall bidragförskott utgå i förhållande till båda föräldrarna eller är barnet berättigat till barnpension (folkpension) utgör bidragförskottet i båda fallen 30% av basbeloppet i förhållande till varje underhållsskyldig.

4 § *tredje stycket*. Betalas fastställt underhållsbidrag i vederbörlig ordning, men är underhållsbidraget lägre än det belopp, som skulle utgå enligt första eller andra stycket, utbetalas mellanskillnaden som bidragförskott.

4 § *fjärde stycket*. Bidragförskott utgår ej med högre belopp än underhållsbidraget om vårdnadshavaren utan giltigt skäl underlåter att vidta eller medverka till åtgärder för att få underhållsbidraget höjt.

Återkrav. Bidragförskott, som utgivits enligt 4 § första, andra eller fjärde stycket lagen om bidragförskott, skall återkrävas från den underhållsskyldige. Dock kan aldrig högre belopp återkrävas än som svarar mot fastställt underhållsbidrag. I fall där underhållsbidrag inte är och inte heller framledes blir fastställt, kan därför ingen återkravsverksamhet ifrågakomma.

Bidragförskottsstatistiken grundas på avskrifter av de förteckningar över handlagda

advance allowances are based on § 4 the Advances of Maintenance Allowances Act.

§ 4, *first paragraph* (main rule). The advance of maintenance allowance for the year amounts to 40% of the basic sum indicated in the General Insurance Act; Ch. 1, § 6 (kr. 9,000 January–June, kr. 9,400 July–September and kr. 9,700 October–December 1975).

§ 4, *second paragraph*. If an advance of maintenance allowance is to be paid in relation to both parents or if the child is entitled to a children's pension (national pensions), the advance of maintenance allowance amounts in both cases to 30% of the basic sum in relation to each of the parents who are liable for maintenance.

§ 4, *third paragraph*. If the advance of maintenance allowance is paid as has been determined but the maintenance allowance is lower than the sum which should be paid according to the first or second paragraph, the difference between these two sums is paid as an advance of maintenance allowance.

§ 4, *fourth paragraph*. An advance of maintenance allowance is not paid that is larger than a maintenance allowance if the person having custody of the child has without valid reasons failed to take steps, or to help to get steps taken, to get the maintenance allowance raised.

Advances recovered. Advances of maintenance allowances paid out according to the Advance of Maintenance Allowances Act are to be recovered from those liable for maintenance. However, claims may never be made for larger sums than the maintenance allowance that has been determined. In cases where maintenance allowances have not been determined, or will never be determined in the future, no attempt can be made to recover the advances.

The statistics of maintenance allowances are based on copies of the lists of such cases

bidragsförskottsärenden, som barnavårdsnämnden har att bifoga sina till länsstyrelsen ingivna ansökningar om gottgörelse av statsverket för utgivna bidragsförskott.

Bearbetningen av materialet har begränsats till ett systematiskt urval omfattande samtliga barn födda den 15:e i någon av årets månader med bidragsförskott. Siffrorna i tabellerna är uppräknade med faktorn 30,4.

Tabeller

- D1. Bidragsförskott 1966–1975
- D2. Bidragsförskott och av barnavårdsnämnd uppburna underhållsbidrag, 1975 efter riksområde
- D3. Barn med bidragsförskott efter ålder, 1975
- D4. Barn med bidragsförskott efter beräkningsgrunderna i bidragsförskottslagen, 1975
- D5. Barn med bidragsförskott i procent efter underhållsbidragets storlek m m, 1975
- D6. Barn med underhållsbidrag (UH) och med bidragsförskott (BF) enligt 4 § första, andra och fjärde stycket, fördelade efter uppburna underhållsbidrags procentuella andel av utbetalade bidragsförskott, 1975

List of terms

antal	number
bidragsförskott	advances of maintenance allowances
barn	children
därav	of whom (which)
hela riket	the whole country

dealt with which the child care committees have to append to the county administration for refunds from official sources of maintenance allowances advanced.

The processing of the material has been limited to a systematic sample covering all children born 15th in any month of the year who are recorded as being in receipt of advances of maintenance allowances. The figures in the tables has been raised by factor 30.4.

Tables

- D1. Advances of maintenance allowances 1966–1975
- D2. Advances of maintenance allowances and allowances paid back, 1975, by region
- D3. Children with advances of maintenance allowances, by age, 1975
- D4. Children with advances of maintenance allowances computed according to the principles laid down in the Advance of Maintenance Allowances Act, 1975
- D5. Children with advances of maintenance allowances, distributed (%) by size of the allowance, 1975
- D6. Children with maintenance allowances and advances in accordance with Sec. 4 first, second and fourth paragraph of the Advance of Maintenance Allowances Act by allowances paid back as a percentage of advances of maintenance allowances, 1975

i ä barn	legitimate children
samtliga	all
summa	sum
u ä barn	illegitimate children
år	year

Terms not given above

Tabell D1	
på 1 000 barn under 18 år	per 1,000 children under 18 years of age

utbetalat belopp i 1 000 kr	sum paid out, thousands of kronor
värden inom parantes	figures given in brackets

64 Bidragsförskott

baseras på 10 eller färre observationer	are based on 10 or less observations	<i>Tabell D3</i> börd därav i åldern (procent)	birth of whom, as a percentage, aged
<i>Tabell D2</i> i % av samtliga barn under 18 år	as a percentage of all children under 18 years of age	under	under
barn utan fastställt underhållsbidrag	children for whom the maintenance allowance have not been determined	<i>Tabell D4</i> börd och ålder hela antalet barn med bidragsförskott	birth, age total number of children with advances of maintenance allowances
i % av samtliga barn med bidragsförskott	as a percentage of all children with advances of maintenance allowances	därav, i %, med bidragsförskott enligt 4 § BFL	of whom, as a percentage, with advances of maintenance allowances according to the relevant act Sec. 4.
barn med bidragsförskott enl BFL	children with advances of maintenance allowances according to the relevant act	i åldern	aged of
utgivna bidragsförskott i 1 000 kr	advances of maintenance allowances paid out, thousands of kronor	<i>Tabell D5</i> underhållsbidrag kr/mån	maintenance allowances, kronor per month
uppburna underhållsbidrag	maintenance allowances paid back	medianbelopp kr/mån	median sum, kronor per month
uppburna belopp i 1 000 kr	sums paid back, thousands of kronor	i åldern	aged of
i % av utbetalade bidragsförskott	as a percentage of advances of maintenance allowances paid out	<i>Tabell D6</i> därav, i %, antal fall, där uppburna underhållsbidrag uppgår till nedanstående procent av utbetalade bidragsförskott	of which, as %, the number of cases where maintenance allowances paid back amount to the percentages below of advances paid out
nämndens andel av uppburna belopp	the proportion of the sums paid back due to the Board	antal barn med underhållsbidrag och med bidragsförskott enl 4 § 1, 2, 4 st	number of children with maintenance allowances and with advances of maintenance allowances according to Sec 4 par. 1, 2, 4.
för antal barn	for the number of children		
barnets andel	the proportion due to the child		
uppburna andelsbelopp i 1 000 kr	proportion of the sums paid back, thousands of kronor	underhållsbidragets storlek, kr/mån	maintenance allowances, kronor per month

Tabell D1 Bidragsförskott 1966–1975
Advances of maintenance allowances 1966–1975

År	Antal barn med bidragsförskott	På 1 000 barn under 18 år	Utbetalat belopp i 1 000 kr
1966	107 471	60,6 ³	118 955
1967	109 822	62,0 ³	129 051
1968 ¹	111 090	63,7 ³	138 734
1969 ¹	120 270	67,9 ³	181 753
1970 ¹	126 870	66,9 ³	204 393
1971 ^{1, 2}	166 740	83,0	373 747
1972 ^{1, 2}	184 590	91,7	444 011
1973 ^{1, 2}	190 530	94,7	488 576 ⁴
1974 ^{1, 2}	199 680	99,2	563 991
1975 ^{2, 5}	211 006	104,8	650 000

¹ Värdena baserade på systematiskt urval (1/30).

² Fr o m 1971-01-01 utgår bidragsförskott t o m den månad barnet fyller 18 år.

³ På 1 000 barn under 16 år.

⁴ Uppgifter från Eslövs, Svalövs och Dals-Eds kommuner saknas.

⁵ Värdena baserade på urval omfattande barn födda 15:e i någon av årets månader.

Tabell D2 Bidragsförskott och av barnavårdsnämnd uppburna underhållsbidrag 1975, efter riksområde¹
 Advances of maintenance allowances and allowances paid back, 1975, by region
 Värden inom parentes baseras på 10 eller färre observationer

	Stock- holms- län	Östra mellan- sverige	Småland och öarna	Syd- sverige	Väst- sverige	Bergs- lagen	Mellersta Norrland	Övre Norrland	Summa
<i>Barn med bidragsförskott</i>									
Iä-barn	27 786	21 979	8 968	17 085	23 438	11 582	4 651	4 469	119 958
Uä-barn	20 641	15 747	6 141	11 947	16 295	10 519	5 046	4 712	91 048
Samtliga	48 420	37 726	15 109	29 032	39 733	22 101	9 697	9 181	211 006
1 % av samtliga barn under 18 år	14,0	10,9	8,1	10,5	10,2	11,2	10,5	7,2	10,5
Barn utan fastställt underhållsbidrag	4 803	3 040	1 581	2 675	5 989	1 459	1 125	790	21 462
1 % av samtliga barn med bidragsförskott	9,9	8,1	10,5	9,2	15,1	6,6	11,6	8,6	10,2
<i>Barn med bidragsförskott enl BFL² (%)</i>									
4 § 1 st	89	88	86	86	88	81	87	86	87
2 ..	1	(1)	(1)	(1)	1	(1)	(1)	(1)	1
3 ..	10	12	12	12	12	18	12	12	12
4 ..	—	(0)	(0)	—	—	—	—	—	(0)
<i>Utgivna bidragsförskott i 1 000 kr</i>	151 678	116 061	45 636	88 912	124 212	64 171	30 626	28 704	650 000
<i>Uppburna underhållsbidrag</i>									
Antal barn	22 861	21 979	8 208	14 653	19 973	12 160	5 533	5 198	110 565
1 % av samtliga barn med bidragsförskott ³	59,1	80,2	77,3	78,5	73,2	75,7	76,5	79,5	77,7
Uppburna belopp i 1 000 kr	45 470	44 516	16 276	32 161	41 594	25 635	11 557	10 863	228 071
1 % av utbetalade bidragsförskott	30,0	38,4	35,7	36,2	33,5	40,0	37,7	37,9	35,1
Därav:									
<i>Nämndens andel av uppburna belopp:</i>									
För antal barn	22 526	21 614	8 117	14 410	19 760	11 978	5 320	5 198	108 923
Uppburna andelsbelopp i 1 000 kr	42 689	42 406	15 698	30 048	39 530	24 497	10 832	10 552	216 252
<i>Barnets andel av uppburna belopp:</i>									
För antal barn	5 776	4 590	1 429	3 800	6 171	2 888	1 307	1 338	27 299
Uppburna andelsbelopp i 1 000 kr	2 818	1 996	577	2 062	1 969	1 163	390	311	11 286

¹ Östra mellansverige innefattar länen: Uppsala, Södermanlands, Östergötlands, Örebro, Västmanlands; Småland och öarna: Jönköpings, Kronobergs, Kalmar, Gotlands; Sydsverige: Blekinge, Kristianstads, Malmöhus; Västsverige: Hallands, Göteborgs och Bohus, Älvsborgs, Skaraborgs; Bergslagen: Värmlands, Kopparbergs, Gävleborgs; Mellersta Norrland: Västernorrlands, Jämtlands; Övre Norrland: Västerbottens, Norrbottens.

² Bidragsförskott kan i vissa fall utgå enligt olika beräkningsgrunder under olika delar av året.

³ Exkl barn utan underhållsbidrag och barn med bidragsförskott enligt 4 § 3 st BFL.

Tabell D3 Barn med bidragsförskott efter ålder, 1975
Children with advances of maintenance allowances, by age, 1975

Börd	Antal barn med bidragsförskott	Därav i åldern (procent)								Summa
		under 2 år	2-3 år	4-6 år	7-10 år	11-15 år	16 år	17 år	18 år	
Samtliga	211 006	4	7	14	26	32	6	6	5	100
Därav										
iä-barn	119 958	1	3	11	27	36	7	7	7	99
uä-barn	91 048	9	12	18	25	25	4	3	3	99

Tabell D4 Barn med bidragsförskott efter beräkningsgrunderna i bidragsförskottslagen, 1975

Children with advances of maintenance allowances computed according to the principles laid down in the Advance of Maintenance Allowances Act, 1975
Värden inom parentes baseras på 10 eller färre observationer

Börd och ålder	Hela antalet barn med bidragsförskott	Därav, i %, med bidragsförskott enligt 4 § BFL				Summa
		1 st	2 st	3 st	4 st	
Samtliga	211 006	87	1	12	(0)	100
Därav						
iä-barn	119 958	85	1	14	(0)	100
uä-barn	91 048	89	1	10	(0)	100
i åldern						
under 2 år	9 667	85	–	15	–	100
2- 3 ..	14 926	87	–	13	–	100
4- 6 ..	29 883	87	(0)	12	–	99
7-10 ..	55 206	89	(1)	11	(0)	101
11-15 ..	66 759	86	1	13	(0)	100
16 ..	11 917	85	(2)	13	–	100
17 ..	11 826	87	3	10	–	100
18 ..	10 822	83	1	15	–	99

Tabell D5 Barn med bidragsförskott i procent efter underhållsbidragets storlek, 1975
 Children with advances of maintenance allowances, distributed (%) by size of the allowances, 1975
 Värden inom parentes baseras på 10 eller färre observationer

Börd och ålder	Underhållsbidrag, kr/mån							Median- belopp kr/mån	
	0	1-149	150-199	200-249	250-299	300-349	350-399		400-
Samtliga	10	11	18	20	18	15	5	2	225
iä-barn	8	14	17	18	18	17	6	3	232
uä-barn	13	8	20	24	18	13	3	1	218
i åldern									
under 2 år	26	7	9	17	14	18	8	(2)	224
2- 3 ..	17	11	14	15	17	21	5	(1)	228
4- 6 ..	9	11	11	15	22	22	8	2	256
7-10 ..	7	9	15	23	21	17	5	2	241
11-15 ..	7	10	24	23	18	12	5	2	221
16 ..	7	17	24	25	13	9	(3)	3	202
17 ..	14	16	25	17	12	9	4	3	188
18 ..	25	14	23	18	10	6	(1)	(2)	172

Tabell D6 Barn med underhållsbidrag (UH) och med bidragsförskott (BF) enligt 4 § första, andra och fjärde stycket, fördelade efter uppburna underhållsbidrags procentuella andel av utbetalade bidragsförskott, 1975

Children with maintenance allowances and with advances in accordance with Sec 4, first, second and fourth paragraph of the Advance of Maintenance Allowances Act by allowances paid back as a percentage of advances of maintenance allowances, 1975

Värden inom parentes baseras på 10 eller färre observationer

Börd och underhålls- bidragets storlek	Antal	Därav, i %, antal fall där uppburna underhållsbidrag uppgår till nedanstående procent av utbetalade bidragsförskott						Summa
		0	1-24	25-49	50-74	75-99	100-	
Antal barn med underhållsbidrag och med bidragsförskott enligt 4 § 1, 2, 4 st	163 947	35	14	14	15	14	9	101
iä-barn	93 723	35	14	14	14	13	10	100
uä-barn	70 224	35	11	13	17	15	9	100
Underhållsbidragets storlek, kr/mån								
1-149	19 942	45	28	21	4	2	(1)	101
150-199	33 774	37	15	19	23	4	1	99
200-249	35 325	32	12	13	26	13	4	100
250-299	29 853	30	10	11	12	30	8	101
300-349	29 762	33	10	8	8	21	19	99
350-399	10 762	35	9	9	8	5	34	100
400-	4 530	39	(5)	(6)	(5)	9	36	100

ADOPTIVBARN**Adopted children****Beskrivning**

Description

Sammanfattning

Antalet adoptivbarn enligt av svenska under- eller överrätter år 1975 meddelade tillstånd till adoption uppgick till 2 888 av vilka 1 214 var pojkar. För 2 062 av barnen stod makar som gemensamma adoptanter. Sammanlagt 1 219 av barnen var svenska medborgare.

Under 1975 biföll dessutom regeringen ansökningar om medgivande till adoption utomlands i 370 fall.

Bakgrund

En adoption innebär, att mellan adoptanten och adoptivbarnet uppkommer ett rättsförhållande som i princip är av samma art som det som finns mellan biologiska föräldrar och deras barn i äktenskap. De centrala bestämmelserna om adoption finns i Föräldrabalken kap 4 och 20. Beslut om adoption fattas av domstol. När det gäller utländska barn, kan dessutom, med medgivande av regeringen, adoption ske genom beslut av myndighet i barnets hemland.

Adoptivbarnsstatistiken grundar sig på uppgifter som domstolarna fr o m 1969 års årgång fortlöpande insänder till statistiska centralbyrån om meddelade tillstånd till adoption.

Summary

In 1975 Swedish courts of the first or second instance issued orders permitting the adoption of 2,888 children, 1,214 of whom were boys. Married couples were the joint adopters of 2,062 of these children; 1,219 of the children were Swedish citizens. Furthermore, in 1975 the Government approved 370 applications for adoptions abroad.

Background

By adoption a legal relationship is established between the adopter and the adopted child which is fundamentally the same as the relationship between biological parents and a child of theirs born in wedlock. The central provisions on adoption are to be found in Chap. 4 and 20 of the Code of Parenthood. Permission to adopt is in principle granted by a court of law. In addition, in the case of foreign children, adoption may be permitted – with the consent of the Government – by means of a decision by the authorities in a child's native country.

The statistics of adopted children are based on particulars that have ever since the beginning of 1969 been sent regularly by the courts to the National Central Bureau of Statistics regarding adoption orders granted.

Tabeller

- E1. Adoptivbarn enligt av under- eller överrätter meddelade tillstånd till adoption, 1969–1975
- E2. Adoptivbarn enligt av under- eller överrätter år 1975 meddelade tillstånd till

Tables

- E1. Adopted children by adoption orders made by courts of first or second instance, 1969–1975
- E2. Adopted children by adoption orders made by courts of first or second in-

- adoption. Barnens börd, kön, ålder och medborgarskap
- E3. Adoptivbarn enligt av under- eller överrätter år 1975 meddelade tillstånd till adoption. Barnens börd, ålder och medborgarskap samt adoptant
- E4. Adoptivbarn enligt av under- eller överrätter år 1975 meddelade tillstånd till adoption. Barnens kön, ålder och nationalitet
- E5. Adoptivbarn enligt av under- eller överrätter år 1975 meddelade tillstånd till adoption. Barnen fördelade efter adoptantens ev släktskapsförhållande till adoptivbarnet. Barnen födda automäktenskapet
- E6. Antal egna och tidigare adopterade barn till personer som år 1975 av under- eller överrätter meddelats tillstånd till adoption
- E7. Adoptivbarn enligt av under- eller överrätter år 1975 meddelade tillstånd till adoption. Den biologiska moderns ålder och civilstånd vid adoptionstillfället. Barnen födda utom äktenskapet och modern i livet
- E8. Adoptivbarn enligt av under- eller överrätter år 1975 meddelade tillstånd till adoption. Barnens och adoptanternas åldrar
- E9. Adoptivbarn enligt av under- eller överrätter år 1975 meddelade tillstånd till adoption, fördelade efter barnens kön, ålder och födelseland
- E10. Adoptivbarn enligt av under- eller överrätter år 1975 meddelade tillstånd till adoption, fördelade efter barnens födelseland och adoptants ålder
- E11. Av regeringen under 1975 bifallna ansökningar om medgivande till adoption utomlands efter barnets nationalitet och ålder
- E12. Av regeringen under 1975 bifallna ansökningar om medgivande till adoption utomlands. Barnens och adoptanternas åldrar
- stance in 1975. The sex, legal status, age and citizenship of the children
- E3. Adopted children by adoption orders made by courts of first or second instance in 1975. The legal status, age and citizenship of the children and their adopters
- E4. Adopted children by adoption orders made by courts of first or second instance in 1975. The sex, age and nationality of the children
- E5. Adopted children by adoption orders made by courts of first or second instance in 1975. The children distributed by the adopter's relationship, if any, to the adopted child. Illegitimate children
- E6. Adopted children by adoption orders made by courts of first or second instance in 1975 distributed by the number of adopter's own, and previously adopted, children
- E7. Adopted children by adoption orders made by courts of first or second instance in 1975. The age and marital status of the biological mother at the time of adoption. Illegitimate children and mother alive
- E8. Adopted children by adoption orders made by courts of first or second instance in 1975. Distribution by the age of the children and their adopters
- E9. Adopted children by adoption orders made by courts of first or second instance in 1975. Distribution by the sex, age and country of birth of the children.
- E10. Adopted children by adoption orders made by courts of first or second instance in 1975. Distribution by country of birth of the children and the age of the adopter
- E11. Applications approved by the Government in 1975 for adoptions abroad, by the nationality of the child and by age
- E12. Applications approved by the Government in 1975 for adoptions abroad. The age of the children and their adopters.

List of terms

adoptant	adopter	kön	sex
adoptivbarn	adopted child	makar	married couples
barn födda inom äktenskapet	legitimate children	nationalitet	nationality
barn födda utom äktenskapet	illegitimate children	pojkar	boys
börd	birth, legal status	samtliga	all
därav	of which, of whom	summa	total
ena maken	husband or wife, spouse	under	under
ensamstående	single person	utländska medborgare	foreign citizens
flickor	girls	ålder	age
		år	year
		övrigt, övriga	other, others

Terms not given above

Tabell E1, E4

svenska medborgare	Swedish citizens
Norden i övrigt	Nordic countries, rest of
Europa i övrigt	Europe, rest of
Asien	Asia
världen i övrigt	the world, rest of

Tabell E5

adoptanterns eventuella släktskapsförhållande till adoptivbarnet	adopter's relationship, if any, to the adopted child
enderas barnbarn/syskonbarn	grandchild or nephew (niece) of one spouse
annans adoptivbarn	other's adopted child
annat barn	some other child
den ena av två makar	one of the spouses
andra makens barn	the other spouse's child
andra makens adoptivbarn	the other spouse's adopted child
eget barn utom äktenskapet	own illegitimate child
eget barnbarn/syskonbarn	own grandchild/nephew (niece)
antal barn	number of children
ensamstående	single person

Tabell E6

antal tidigare adopterade barn	number of previously adopted children
antal egna barn	number of own children

Tabell E7

moderns ålder	the mother's age
moderns civilstånd	the mother's marital status
gift	married
ej gift	single
uppgift saknas	information not available

Tabell E8

barnets ålder	the age of the child
adoptants ålder	the age of the adopter

Tabell E9, E10

födelseland	country of birth
-------------	------------------

Tabell E11

världen i övrigt	the world, rest of
------------------	--------------------

Tabell E1 Adoptivbarn enligt av under- eller överrätter¹ meddelade tillstånd till adoption, 1969–1975
 Adopted children by adoption orders made by courts of first or second instance, 1969–1975

År	Adoptivbarn										Adoptant					
	Samtliga	Pojkar	Flickor	Ålder					Nationalitet					Makar	Ena- maken	Ensam- stående
				–1 år	2– 6 år	7– 12 år	13– 17 år	18–	Svenska med- borgare	Nor- den i övrigt	Euro- pa i övrigt	Asien	Världen i övrigt			
1969	1 890	942	948	265	608	320	140	557	1 707	120	50	5	8	1 438	364	88
1970	1 695	854	841	220	542	325	115	493	1 501	120	49	14	11	1 269	316	110
1971	1 582	781	801	219	548	322	96	397	1 332	146	54	28	22	1 184	350	48
1972	1 732	861	871	292	600	321	93	426	1 206	126	117	185	98	1 157	503	70
1973	2 367	1 009	1 358	311	1 110	337	89	520	1 282	126	81	790	88	1 667	599	101
1974	2 863	1 138	1 725	404	1 390	421	99	549	1 284	89	91	1 300	99	2 072	695	96
1975	2 888	1 214	1 674	667	1 149	399	109	564	1 219	76	77	1 380	136	2 062	716	110

¹ Kungl Maj:t har deassutom bifallit ansökningar om medgivande till adoption utomlands enligt följande:

1969:225
 1970:247
 1971:102
 1972:208
 1973:263
 1974:202
 1975:370

Tabell E2 **Adoptivbarn enligt av under- eller överrätter år 1975 meddelade tillstånd till adoption. Barnens börd, kön, ålder och medborgarskap**
 Adopted children by adoption orders made by courts of first or second instance in 1975. The sex, legal status, age and citizenship of the children

Ålder/börd	Kön				Samtliga	Därav utl medborgare
	Flickor		Pojkar			
	Summa	Därav utl medborgare	Summa	Därav utl medborgare		
<i>Barn födda inom¹ äktenskapet</i>						
1 år	21	16	12	9	33	25
2- 6 ,,	63	30	52	22	115	52
7-12 ,,	67	13	54	10	121	23
13-17 ,,	22	2	27	10	49	12
18- ,,	137	15	160	16	297	31
Summa	310	76	305	67	615	143
<i>Barn födda utom¹ äktenskapet</i>						
- 1 år	115	87	80	48	195	135
2- 6 ,,	195	97	167	61	362	158
7-12 ,,	104	19	113	17	217	36
13-17 ,,	26	3	31	5	57	8
18- ,,	121	7	119	5	240	12
Summa	561	213	510	136	1 071	349
<i>Samtliga</i>						
- 1 år	445	413	222	189	667	602
2- 6 ,,	694	562	455	317	1 149	879
7-12 ,,	210	70	189	49	399	119
13-17 ,,	49	6	60	17	109	23
18- ,,	276	24	288	22	564	46
Summa	1 674	1 075	1 214	594	2 888	1 669

¹ För 1 202 adoptivbarn har börd ej kunnat anges. Dessa ingår därför endast under rubriken "Samtliga".

Tabell E3 **Adoptivbarn enligt av under- eller överrätter år 1975 meddelade tillstånd till adoption. Barnens börd, ålder och medborgarskap samt adoptant**
 Adopted children by adoption orders made by courts of first or second instance in 1975. The legal status, age and citizenship of the children and their adopters

Ålder, börd m m	Adoptant			Samtliga
	Makar	Ena maken	Ensamstående	
<i>Barn födda inom¹ äktenskapet</i>				
- 1 år	33	-	-	33
2- 6 ,,	65	48	2	115
7-12 ,,	44	76	1	121
13-17 ,,	20	29	-	49
18- ,,	107	159	31	297
Summa	269	312	34	615
<i>Barn födda utom¹ äktenskapet</i>				
- 1 år	187	-	8	195
2- 6 ,,	236	120	6	362
7-12 ,,	97	116	4	217
13-17 ,,	17	37	3	57
18- ,,	98	121	21	240
Summa	635	394	42	1 071
<i>Samtliga</i>				
- 1 år	654	1	12	667
2- 6 ,,	955	172	22	1 149
7-12 ,,	189	195	15	399
13-17 ,,	39	66	4	109
18- ,,	225	282	57	564
Summa	2 062	716	110	2 888
<i>Därav utländska medborgare</i>				
Flickor	1 002	35	38	1 075
Pojkar	548	29	17	594
Summa	1 550	64	55	1 669

¹ Se not till tabell E2.

Tabell E4 Adoptivbarn enligt av under- eller överrätter år 1975 meddelade tillstånd till adoption. Barnens kön, ålder och nationalitet
 Adopted children by adoption orders made by courts of first or second instance in 1975. The sex, age and nationality of the children

Ålder/kön	Nationalitet					Samtliga
	Svenska medborgare	Norden i övrigt	Europa i övrigt	Asien	Världen i övrigt	
<i>Flickor</i>						
- 1 år	32	11	5	367	30	445
2- 6 „	132	8	6	520	28	694
7-12 „	140	7	8	43	12	210
13-17 „	43	2	2	2	-	49
18- „	252	13	9	1	1	276
Summa	599	41	30	933	71	1 674
<i>Pojkar</i>						
- 1 år	33	4	3	152	30	222
2- 6 „	138	12	12	263	30	455
7-12 „	140	4	15	26	4	189
13-17 „	43	7	7	3	-	60
18- „	266	8	10	3	1	288
Summa	620	35	47	447	65	1 214
<i>Samtliga</i>						
- 1 år	65	15	8	519	60	667
2- 6 „	270	20	18	783	58	1 149
7-12 „	280	11	23	69	16	399
13-17 „	86	9	9	5	-	109
18- „	518	21	19	4	2	564
Summa	1 219	76	77	1 380	136	2 888

Tabell E5 **Adoptivbarn enligt av under- eller överrätter år 1975 meddelade tillstånd till adoption. Barnen fördelade efter adoptantens ev släktskapsförhållande till adoptivbarnet. Barnen födda utom äktenskapet**

Adopted children by adoption orders made by courts of first or second instance in 1975. The children distributed by the adopter's relationship, if any, to the adopted child. Illegitimate children

Adoptantens eventuella släktskapsförhållande till adoptivbarnet	Antal barn
<i>Makar</i>	
Enderas barnbarn/syskonbarn	18
Annans adoptivbarn	–
Annat barn	495
Ena makens barn	122
Summa	635
<i>Den ena av två makar</i>	
Andra makens barn	386
Andra makens adoptivbarn	6
Annat barn	2
Summa	394
<i>Ensamstående</i>	
Eget barn utom äktenskapet	1
Eget barnbarn/syskonbarn	4
Annans adoptivbarn	–
Annat barn	37
Summa	42
<i>Samtliga</i>	1 071

Tabell E6 **Antal egna och tidigare adopterade barn till personer som år 1975 av under- eller överrätter meddelats tillstånd till adoption**

Adopted children by adoption order made by courts of first or second instance in 1975 distributed by the number of adopter's own, and previously adopted children

Antal tidigare adopterade barn	Antal egna barn					Summa
	0	1	2	3	4–	
0	1 787	485	187	45	21	2 525
1	289	25	8	–	–	322
2	26	2	7	–	1	36
3	1	–	–	–	–	1
4–	–	1	–	–	3	4
<i>Samtliga</i>	2 103	513	202	45	25	2 888

Tabell E7 **Adoptivbarn enligt av under- eller överrätter år 1975 meddelade tillstånd till adoption. Den biologiska moderns ålder och civilstånd vid adoptionstillfället. Barnen födda utom äktenskapet och modern i livet**

Adopted children by adoption orders made by courts of first or second instance in 1975. The age and marital status of the biological mother at the time of adoption. Illegitimate children and mother alive

Moderns ålder	Moderns civilstånd			Summa
	Gift	Ej gift	Uppgift saknas	
-19 år	3	31	6	40
20-29 „	227	66	22	315
30-39 „	143	35	21	199
40-49 „	81	12	20	113
50- „	57	7	8	72
Uppgift saknas	12	24	261	297
Summa	523	175	338	1 036

Tabell E8 **Adoptivbarn enligt av under- eller överrätter år 1975 meddelade tillstånd till adoption. Barnens och adoptanternas åldrar**
 Adopted children by adoption orders made by courts of first or second instance in 1975. Distribution by the age of the children and their adopters

Barnets ålder	Adoptants ålder						Summa
	20-25 år	26-29 år	30-39 år	40-49 år	50-59 år	60- år	
- 1 år	1	72	506	79	9	-	667
2- 6 „	44	148	725	209	22	1	1 149
7-12 „	18	79	196	68	31	7	399
13-17 „	1	4	55	27	18	4	109
18- „	-	1	49	113	169	232	564
Summa	64	304	1 531	496	249	244	2 888

Tabell E9 **Adoptivbarn enligt av under- eller överrätter år 1975 meddelade tillstånd till adoption, fördelade efter barnens kön, ålder och födelseland**
 Adopted children by adoption orders made by courts of first or second instance in 1975. Distribution by sex, age and country of birth of the children

Födelseland		Barnets ålder					Summa
		Flickor					
		-1 år	2-6 år	7-12 år	13-17 år	18-år	
Europa	Sverige	34	134	141	42	247	598
	Danmark	-	1	1	-	2	4
	Finland	7	3	7	-	15	32
	Grekland	1	-	-	-	-	1
	Italien	-	-	-	-	-	-
	Jugoslavien	-	1	-	-	-	1
	Norge	1	-	-	-	-	1
	Polen	-	-	1	2	2	5
	Tjeckoslovakien	-	1	-	-	-	1
	Storbritannien	1	1	1	-	-	3
	Tyskland	-	3	3	3	7	16
	Österrike	2	-	1	-	-	3
	Ryssland	-	-	1	-	-	1
	Bulgarien	-	-	-	-	-	-
	Portugal	-	-	1	-	-	1
Belgien	-	-	-	-	1	1	
Afrika	Etiopien	4	8	1	-	-	13
	Liberia	-	-	-	-	-	-
	Rhodesia	-	-	-	-	-	-
	Tanzania	-	-	-	-	-	-
Asien	Bangladesh	11	4	-	-	-	15
	Sri Lanka	4	3	3	-	-	10
	Filippinerna	1	4	2	-	-	7
	Indien	78	69	12	1	1	161
	Indonesien	2	7	-	-	-	9
	Thailand	36	9	1	-	-	46
	Korea	218	403	24	1	-	646
	Pakistan	2	3	-	-	-	5
	Vietnam	6	-	-	-	-	6
	Libanon	1	-	-	-	-	1
	Israel	-	3	-	-	-	3
	Iran	9	12	-	-	-	21
	Taiwan	-	2	-	-	-	2
	Turkiet	-	1	-	-	-	1
	Nordamerika	USA	-	1	2	-	-
Canada		-	-	-	-	1	1
Honduras		-	2	-	-	-	2
Costa Rica		-	1	-	-	-	1
Trinidad		-	1	-	-	-	1
Guatemala		2	-	-	-	-	2
Mexico		1	1	-	-	-	2
Sydamerika	Argentina	-	1	-	-	-	1
	Brasilien	-	4	1	-	-	5
	Bolivia	1	1	3	-	-	5
	Chile	21	3	-	-	-	24
	Colombia	-	2	1	-	-	3
	Ecuador	1	-	1	-	-	2
	Peru	1	4	-	-	-	5
	Guyana	-	1	1	-	-	2
	Venezuela	-	-	-	-	-	-
	Uruguay	-	-	1	-	-	1
Summa		445	694	210	49	276	1 674

Pojkar					Summa	Samtliga barn
-1 år	2-6 år	7-12 år	13-17 år	18- år		
35	145	144	42	266	632	1 230
-	-	-	2	-	2	6
2	8	-	4	8	22	54
-	-	-	-	-	-	1
1	-	-	-	-	1	1
-	1	-	2	2	5	6
-	-	1	2	-	3	4
-	-	2	1	-	3	8
-	-	1	-	-	1	2
-	1	1	-	-	2	5
-	7	7	2	3	19	35
1	-	1	-	-	2	5
-	-	1	1	-	2	3
-	-	-	-	1	1	1
1	-	1	-	-	2	3
-	-	-	1	4	5	6
3	6	-	-	-	9	22
-	-	1	-	-	1	1
2	-	-	-	-	2	2
-	1	-	-	-	1	1
1	2	-	-	-	3	18
4	7	-	-	2	13	23
-	5	-	-	-	5	12
42	44	9	1	-	96	257
2	11	1	-	-	14	23
17	10	-	-	-	27	73
77	172	13	2	-	264	910
-	2	-	-	-	2	7
4	3	2	-	-	9	15
-	-	-	-	-	-	1
3	3	-	-	-	6	9
2	4	1	-	-	7	28
-	-	-	-	-	-	2
-	-	-	-	1	1	2
-	1	2	-	-	3	6
-	-	-	-	-	-	1
-	3	-	-	-	3	5
-	-	-	-	-	-	1
2	-	-	-	-	2	3
-	2	-	-	-	2	4
-	-	-	-	-	-	2
1	-	-	-	-	1	2
1	3	-	-	-	4	9
-	2	-	-	-	2	7
14	1	-	-	-	15	39
3	2	-	-	-	5	8
2	2	-	-	-	4	6
2	7	1	-	-	10	15
-	-	-	-	-	-	2
-	-	-	-	1	1	1
-	-	-	-	-	-	1
222	455	189	60	288	1 214	2 888

Tabell E10 Adoptivbarn enligt av under- eller överrätter år 1975 meddelade tillstånd till adoption, fördelade efter barnens födelseland och adoptants ålder
 Adopted children by adoption orders made by courts of first or second instance in 1975. Distribution by country of birth of the children and the age of the adopter

Födelseland		Adoptants ålder					Summa
		20-29 år	30-39 år	40-49 år	50-59 år	60- år	
Europa	Sverige	250	421	191	189	179	1 230
	Danmark	-	3	-	1	2	6
	Finland	10	19	9	6	10	54
	Grekland	-	1	-	-	-	1
	Italien	-	1	-	-	-	1
	Jugoslavien	-	4	2	-	-	6
	Norge	-	2	2	-	-	4
	Polen	-	4	1	1	2	8
	Tjeckoslovakien	-	2	-	-	-	2
	Storbritannien	2	1	1	1	-	5
	Tyskland	3	8	10	6	8	35
	Österrike	1	3	1	-	-	5
	Ryssland	-	-	1	1	1	3
	Bulgarien	-	-	-	-	1	1
	Portugal	-	2	-	1	-	3
	Belgien	-	1	-	3	2	6
Afrika	Etiopien	2	15	5	-	-	22
	Liberia	-	1	-	-	-	1
	Rhodesia	-	2	-	-	-	2
	Tanzania	-	1	-	-	-	1
Asien	Bangladesh	2	14	2	-	-	18
	Sri Lanka	1	15	5	2	-	23
	Filippinerna	2	9	1	-	-	12
	Indien	35	167	46	9	-	257
	Indonesien	2	15	6	-	-	23
	Thailand	-	63	10	-	-	73
	Korea	68	638	175	27	2	910
	Pakistan	-	7	-	-	-	7
	Vietnam	2	13	-	-	-	15
	Libanon	-	1	-	-	-	1
	Israel	-	6	3	-	-	9
	Iran	4	21	3	-	-	28
	Taiwan	-	1	1	-	-	2
	Turkiet	-	-	2	-	-	2
Nordamerika	USA	6	-	-	-	-	6
	Canada	-	-	-	-	1	1
	Honduras	1	1	3	-	-	5
	Costa Rica	1	-	-	-	-	1
	Trinidad	-	3	-	-	-	3
	Guatemala	2	2	-	-	-	4
	Mexico	1	1	-	-	-	2
Sydamerika	Argentina	-	2	-	-	-	2
	Brasilien	-	7	1	1	-	9
	Bolivia	1	3	3	-	-	7
	Chile	4	31	4	-	-	39
	Colombia	2	1	5	-	-	8
	Ecuador	-	6	-	-	-	6
	Peru	-	11	3	1	-	15
	Guyana	-	2	-	-	-	2
	Venezuela	1	-	-	-	-	1
	Uruguay	1	-	-	-	-	1
Summa	404	1 531	496	249	208	2 888	

Tabell E11 Av regeringen under 1975 bifallna ansökningar om medgivande till adoption utomlands efter barnets nationalitet och ålder
 Applications approved by the Government in 1975 for adoptions abroad, by the nationality of the child and by age

Ålder/kön	Nationalitet							Samtliga
	Europa	Etiopien	Sri Lanka	Ecuador	Thailand	Colombia	Världen i övrigt	
<i>Flickor</i>								
- 1 år	8	21	38	16	15	1	6	105
2- 6 ,,	11	25	17	5	4	5	18	85
7-12 ,,	1	4	1	3	1	-	4	14
13-17 ,,	-	-	-	-	-	-	-	-
18- ,,	-	-	-	-	-	-	-	-
Summa	20	50	56	24	20	6	28	204
<i>Pojkar</i>								
- 1 år	2	13	18	13	11	1	15	73
2- 6 ,,	12	31	12	10	1	10	10	86
7-12 ,,	1	4	-	1	-	-	-	6
13-17 ,,	1	-	-	-	-	-	-	1
18- ,,	-	-	-	-	-	-	-	-
Summa	16	48	30	24	12	11	25	166
<i>Samtliga</i>								
- 1 år	10	34	56	29	26	2	21	178
2- 6 ,,	23	56	29	15	5	15	28	171
7-12 ,,	2	8	1	4	1	-	4	20
13-17 ,,	1	-	-	-	-	-	-	1
18- ,,	-	-	-	-	-	-	-	-
Summa	36	98	86	48	32	17	53	370

Tabell E12 Av regeringen under 1975 bifallna ansökningar om medgivande till adoption utomlands. Barnens och adoptanternas åldrar
 Applications approved by the Government 1975 for adoptions abroad. The age of the children and their adopters

Barnets ålder	Adoptants ålder						Summa
	20-25 år	26-29 år	30-39 år	40-49 år	50-59 år	60- år	
- 1 år	-	18	130	29	1	-	178
2- 6 ,,	-	26	107	35	3	-	171
7-12 ,,	-	-	4	13	2	1	20
13-17 ,,	-	-	1	-	-	-	1
18- ,,	-	44	242	77	6	1	370

BARNHEM**Children's homes****Beskrivning**

Description

Sammanfattning

Antalet barnhem inom fastställd barnhemsplan uppgick vid slutet av år 1975 till 139. De hade 1 677 platser. 103 av hemmen drevs av landsting och 25 av kommun som ej tillhör landstingskommun. På hemmen vårdades under 1975 5 568 barn och 136 mödrar till en nettokostnad av ca 289 kr per vårdad och dag.

Bakgrund

Varje landsting och kommun som ej tillhör landstingskommun ("kommun utom landsting") skall enligt 56 § barnvårdslagen, i den mån icke annan drar försorg därom, inrätta och driva de barnhem som finns upptagna i den för landstingskommunen resp kommunen fastställda barnhemsplanen.

Barnhemmen indelas i fyra grupper: a) *spädbarnshem*, för späda barn, som ej åtföljs av sina mödrar, b) *mödrahem*, huvudsakligen för späda barn med deras mödrar, c) *upptagningshem*, huvudsakligen för barn som är i behov av tillfällig vård och fostran eller av observation antingen de omhändertagits för samhällsvård eller för utredning enligt 30 § barnvårdslagen, d) *specialhem*, huvudsakligen för barn som är i behov av längre tids vård och fostran och icke lämpligen kunna placeras i enskilt hem.

Dessutom förekommer *mödra- och spädbarnshem*, vilka är en kombination av mödrahem och spädbarnshem.

Barnhemsstatistiken grundar sig på uppgifter som barnhemmen årligen lämnar till socialstyrelsen. Bearbetning av de statistiska uppgifterna har skett inom statistiska centralbyrån.

Summary

At the end of 1975 there were 139 children's homes coming under the children's homes scheme. They had 1,677 places. 103 of these homes were run by the county councils, 25 by municipalities not coming under the county councils. During 1975 5,568 children and 136 mothers were cared for in these homes at a net cost of approximately kr. 289 per cared for person and day.

Background

It is ordained in section 56 of the Child Welfare Act that, where provision has not already been made by some other body, every county council and municipality not coming under the county councils must establish and run children's homes as laid down in the scheme prescribed for all county councils and municipalities.

The children's homes are divided into four groups: a) *homes for infants*, for infants not accompanied by their mothers, b) *homes for mothers*, mainly for infants and their mothers, c) *reception homes*, mainly for children admitted for temporary care and upbringing, or for observation either when they have been taken into public care or been taken charge of for investigation according to section 30 of the Child Welfare Act, d) *special homes*, mainly for children who are in need of a longer period of care and upbringing and for whom care in a private home is not suitable.

There are also *mother and baby homes*, which are a combination of homes for mothers and of homes for infants.

The statistics of children's homes are based on particulars sent annually to the National Board of Health and Welfare. The statistical

Tabeller

- F 1. Barnhemmen inom barnhemsplanen vid slutet av åren 1969–1975
- F 2. Medelbeläggningen på barnhemmen åren 1969–1975
- F 3. Barnhemmen vid slutet av år 1975
- F 4. Antal vårdade samt medelbeläggningen på barnhemmen år 1975
- F 5. Förhållandena före/efter barnhemsvisitationen för nyinskrivna resp utskrivna barn år 1975
- F 6. Barn som utskrivits under år 1975 efter sammanlagd vårdtid
- F 7. Barn placerade i upptagningshem och specialhem vid slutet av år 1975 fördelade efter ålder
- F 8. Personalen på barnhemmen år 1975
- F 9. Utgifter i kronor per vårdad och dag på olika typer av barnhem år 1975
- F 10. Inkomster i kronor per vårdad och dag på barnhemmen år 1975

List of terms

barn	children
därav	of whom
hem	homes
mödrahem	homes for mothers
mödra- och spädbarnshem	homes for mothers and infants
mödrar	mothers
platser	places

Terms not given above*Tabell F2*

för mödrar	for mothers
för barn	for children
medeltalet vårdade per dag i % av antalet disponibla platser	average number cared for a day as % of number of available places

data have been processed by the National Central Bureau of Statistics.

Tables

- F 1. Children's homes covered by the plan for children's homes at the end of the years 1969–1975
- F 2. Average occupancy rate of children's homes 1969–1975
- F 3. Children's homes at the end of 1975
- F 4. Number of children cared for and average occupancy rate at children's homes in 1975
- F 5. Environment of children before admission to children's homes and after discharge from them, 1975
- F 6. Children released in 1975 by total time of care
- F 7. Children in reception and special homes, distributed by age, at the end of 1975
- F 8. Staff of children's homes, 1975
- F 9. Expenditure in Sw. kr., per cared for person and day at various types of children's homes in 1975
- F 10. Income of children's homes per cared for person and day, in Sw. kr., 1975

samtliga	all
specialhem	special homes
spädbarnshem	homes for infants
summa	sum, total
typ av barnhem	type of children's home
upptagningshem	reception homes
år	year(s)

Tabell F3

barnhem drivna av landsting	children's homes run by county councils
kommun utom landsting	municipality not coming under county council
annan anordnare	other organizer

Tabell F4

antal vårdade utskrivna kvarvarande i % av antal vårdade	number of inmates discharged cared for remaining as a % of total number cared for
medelbeläggning per 100 platser på barnhem drivna av landsting kommun utom landsting	average occupancy per 100 places in children's homes run by county councils municipality not coming under county councils
övriga	others

Tabell F5

antal inskrivna barn under 1975 därav, i %, som kommit från föräldrahem fosterhem annat barnhem	number of children admitted in 1975 of whom, as %, who came from parents' home foster-home some other children's home
annat håll	elsewhere
antal utskrivna barn under 1975 därav, i %, som avgått till ungdomsvårdsskola anstalt för psykiskt efter- blivna	number of children discharged during 1975 of whom, as %, sent to a youth welfare school institution for mentally retarded children

Tabell F6

utskrivits sammanlagd vårdtid månader	released total time of care months
---	--

Tabell F7

antal vid årets slut placerade barn därav i åldern	number children placed, at the end of the year of whom aged
---	--

Tabell F8

antalet anställda på arvode deltid heltid antal heltidsanställda	number of personnel fee part-time full-time number of full-time
--	---

på 100 disponibla
vårdplatser

personnel per 100
available places

Tabell F9

avlöningar expeditionskostnader sjuk- och tandvård kosthåll värme, el m m tvätt och rengöring inventariers underhåll fastigheters underhåll hyror avskrivningar och kapi- talräntor övriga utgifter summa nettoutgifter per vård dag	wages and salaries administrative costs medical and dental care board heating, el., etc laundry and cleaning maintenance of furnish- ing and fittings maintenance of premises rents depreciation and interest on capital other expenditure total net expenditure per cared for person and day
antal hem som ingår i redovisningen	number of homes cover- ed by the figures

Tabell F10

barnhem drivna av landsting kommun utom landsting annan anordnare vårdavgifter ersättning från egen personal ersättning från andra diverse bidrag från landsting, som icke äger hemmet bidrag från kommun utom landsting som icke äger hemmet bidrag från andra att täckas av huvud- mannen summa antal hem som ingår i redovisningen	children's homes run by county councils municipalities not coming under county councils some other arranger contributions paid by the inmates reimbursement from own personnel reimbursement from others miscellaneous grant from county council, which does not own the home grant from a municipality not coming under a county council, which does not own the home grant from others to be covered by orga- nizer sum, total number of homes covered by the figures
--	---

Tabell F 1 Barnhemmen inom barnhemsplanen vid slutet av åren 1970–1975
Children's homes covered by the plan for children's homes at the end of the year 1970–1975

År	Spädbarnshem		Mödrahem		Mödra- och spädbarnshem		Upptagningshem ¹		Specialhem		Samtliga	
	Hem	Platser	Hem	Platser	Hem	Platser	Hem	Platser	Hem	Platser	Hem	Platser
1970	30	693	9	118	3	76	115	1 963	33	372	190	3 222
1971	27	576	8	117	3	69	114	1 796	34	390	186	2 948
1972	23	481	8	103	3	57	105	1 547	31	339	170	2 527
1973	21	406	6	64	3	57	99	1 293	29	300	158	2 120
1974	15	268	4	39	3	55	95	1 176	25	265	142	1 803
1975	15	259	4	39	3	55	95	1 101	22	223	139	1 677

¹ Inkl tre upptagningshem med spädbarnsavdelning.

Tabell F 2 Medelbeläggningen¹ på barnhemmen åren 1970–1975
Average occupancy rate of children's homes 1970–1975

År	Spädbarnshem	Mödrahem	Mödra- o spädbarnshem	Därav		Upptagningshem ²	Specialhem	Samtliga
				för mödrar	för barn			
1970	51,2	52,9	54,9	56,5	54,4	58,9	68,8	58,1
1971	57,2	58,0	57,3	43,5	62,2	56,1	66,0	57,7
1972	54,4	48,6	69,4	43,6	81,4	59,3	64,8	58,9
1973	51,6	45,2	63,3	36,2	75,7	61,1	69,5	60,4
1974	50,5	47,3	58,8	38,8	68,5	61,3	67,3	60,2
1975	48,2	51,9	47,1	29,2	55,8	65,5	75,9	63,3

¹ Medeltalet vårdade per dag i % av antalet disponibla platser.

² Se not 1 tabell F 1.

Tabell F 3 Barnhemmen vid slutet av år 1975
Children's homes at the end of 1975

Typ av barnhem	Barnhem drivna av						Samtliga	
	landsting		kommun utom landsting ¹		annan anordnare		Hem	Platser
	Hem	Platser	Hem	Platser	Hem	Platser		
Spädbarnshem	13	222	2	37	–	–	15	259
Mödrahem	3	25	1	14	–	–	4	39
Mödra- och spädbarnshem	2	31	–	–	1	24	3	55
därav mödrar	–	10	–	–	–	8	–	18
därav barn	–	21	–	–	–	16	–	37
Upptagningshem ²	71	740	18	269	6	92	95	1 101
Specialhem	14	137	4	49	4	37	22	223
Summa	103	1 155	25	369	11	153	139	1 677

¹ Göteborgs kommun och Malmö kommun.

² Se not 1 tabell F 1.

Tabell F4 **Antal vårdade samt medelbeläggningen på barnhemmen år 1975**
 Number of children cared for and average occupancy rate at children's homes
 in 1975

Typ av barnhem	Antal vårdade	Därav		Medelbeläggning per 100 platser på barnhem drivna av			Samt- liga
		utskrivna	kvarva- rande i % av antal vårdade	landsting	kommun utom landsting	övriga	
Spädbarnshem	786	707	10,1	47,0	55,5	–	48,2
Mödrahem	182	145	20,3	49,6	55,9	–	51,9
därav mödrar	89	69	22,5	–	–	–	–
därav barn	93	76	18,3	–	–	–	–
Mödra- och spädbarnshem	167	137	18,0	49,7	–	43,8	47,1
därav mödrar	47	41	12,8	37,3	–	19,2	23,7
därav barn	445	277	20,0	55,6	–	56,1	57,5
Upptagningshem ¹	3 988	3 298	17,3	62,9	76,6	54,0	65,5
Specialhem	445	277	37,8	74,9	84,8	67,9	75,9
Samtliga	5 568	4 564	18,0	60,6	74,8	55,8	63,3
därav barn	5 432	4 454	18,0	–	–	–	–

¹ Se not 1 tabell F 1.

Tabell F5 **Förhållandena före/efter barnhemsvistelsen för nyinskrivna resp
utskrivna år 1975**
 Environment of children before admission to children's homes and after
 discharge from them, 1975

	Spädbarns- hem	Mödra- o spädbarns- hem	Upptag- ningshem ¹	Specialhem	Samtliga
Antal inskrivna barn under 1975	667	78	3 322	280	4 347
Därav, i %, som kommit från					
föräldrahem	63,1	73,1	75,3	61,1	72,5
fosterhem	1,5	1,3	8,2	20,4	7,9
annat barnhem	0,9	2,6	4,7	11,4	4,5
annat håll	34,5	23,1	11,7	7,1	15,1
Antal utskrivna barn under 1975	707	72	3 298	277	4 354
Därav, i %, som avgått till					
föräldrahem	69,7	68,1	61,4	45,5	61,8
fosterhem	23,5	27,8	19,6	26,4	20,8
annat barnhem	1,0	–	6,2	14,4	5,8
ungdomsvårdsskola	–	–	3,5	1,4	2,8
anstalt för psykiskt efterblivna	0,1	4,2	0,3	–	0,3
annat håll	5,7	–	8,9	12,3	8,5

¹ Se not 1 tabell F 1.

Tabell F6 Barn som utskrivits under år 1975 efter sammanlagd vårdtid
Children released in 1975 by total time of care

Typ av barnhem	Antal utskrivna barn med sammanlagd vårdtid							Summa	Därav	
	-1 mån	2-3 mån	4-6 mån	7-9 mån	10-12 mån	13-24 mån	25- mån		pojkar	flickor
Spädbarnshem	447	126	77	25	24	7	1	707	398	309
Mödra- och spädbarnshem	34	20	9	3	2	3	1	72	41	31
Upptagningshem ¹	1 915	642	423	183	61	64	10	3 298	1 835	1 463
Specialhem	59	62	60	36	17	34	9	277	232	45
Summa	2 455	850	569	247	104	108	21	4 354	2 506	1 848

¹ Se not 1 tabell F I.

Tabell F7 Barn placerade i upptagningshem och specialhem vid slutet av år 1975 fördelade efter ålder

Children in reception and special homes, distributed by age, at the end of 1975

	Upptagningshem ¹		Specialhem	
	Antal	%	Antal	%
Vid årets slut placerade barn	690	100	168	100
Därav i åldern				
1- 2 år (inkl 14 barn under 1 år)	48	7,0	-	-
3- 6 år	93	13,5	2	1,2
7- 9 år	58	8,4	12	7,1
10-15 år	266	38,6	113	67,3
16- år	225	32,5	41	24,4

¹ Se not 1 tabell F I.

Tabell F8 Personalen på barnhemmen år 1975
Staff of children's homes 1975

Typ av barnhem	Antal anställda på			Antal heltids- anställda på 100 disponibla vårdplatser
	arvode	deltid	heltid	
Spädbarnshem	18	86	161	62
Mödrahem	5	8	20	51
Mödra- och spädbarnshem	1	19	14	39
Upptagningshem ¹	114	249	879	78
Specialhem	13	34	199	89
Samtliga	169	396	1 273	76

¹ Inkl ett mödra- och spädbarnshem samt tre upptagningshem med spädbarnsavdelning.

Tabell F9 Utgifter i kronor per vårdad och dag på olika typer av barnhem år 1975¹
 Expenditure in Sw Kr., per cared for person and day at various types of children's homes in 1975

Utgifter	Spädbarnshem	Mödrahem	Mödra- o spädbarnshem	Upptagningshem ²	Specialhem	Samtliga
Avlöningar	307,50	219,52	237,88	252,37	227,88	254,28
Expeditionskostnader	5,32	2,05	1,37	3,60	4,32	3,88
Sjuk- och tandvård	1,12	0,70	1,47	0,58	0,57	0,65
Kosthåll	6,64	14,30	11,38	13,76	13,83	12,91
Värme, el m m	8,10	9,31	5,16	5,90	6,06	6,25
Tvätt och rengöring	2,86	2,79	3,28	2,05	1,45	2,07
Inventariers underhåll	4,21	4,08	8,07	6,16	7,93	6,19
Fastigheters underhåll	8,78	6,10	2,03	4,98	5,71	5,56
Hyror	0,09	0,57	–	4,97	1,74	3,74
Avskrivningar och kapitalräntor	16,51	25,16	18,86	14,67	16,89	15,49
Övriga utgifter	10,84	2,04	1,85	10,86	7,97	10,16
Summa	371,97	286,62	291,35	319,90	294,35	321,18
Nettoutgifter per vårdad	328,62	266,10	244,87	288,06	268,17	289,00
Antal hem som ingår i redovisningen	15	4	1	94	22	136

¹ Beträffande tre hem har icke lämnats fullständiga uppgifter om utgifterna och ingår därför icke i tabellen.

² Inkl ett mödra- och spädbarnshem samt tre upptagningshem med spädbarnsavdelning.

Tabell F10 Inkomster i kronor per vårdad och dag på barnhemmen år 1975¹
 Income of children's homes per cared for person and day, in Sw. Kr., 1975

Inkomster	Barnhem drivna av			Samtliga
	landsting	kommun utom landsting	annan anordnare	
Vårdavgifter	40,86	1,55	32,07	29,75
Ersättning från egen personal	4,03	2,72	4,70	3,73
Ersättning från andra	0,12	0,37	0,53	0,22
Diverse	1,33	1,83	1,36	1,46
Bidrag från landsting, som icke äger hemmet	9,55	–	112,51	14,44
Bidrag från kommun utom landsting, som icke äger hemmet	1,40	–	65,35	5,65
Bidrag från andra	3,02	1,83	6,21	2,93
Att tackas av huvudman	279,18	282,48	42,89	263,00
Summa	339,49	290,78	265,62	321,18
Antal hem som ingår i redovisningen	101	25	10	136

¹ Beträffande tre hem har icke lämnats fullständiga inkomstuppgifter varför de icke ingår i tabellen.

BARNKOLONIER**Children's holiday camps****Beskrivning**

Description

Sammanfattning

Under år 1975 var 270 barnkolonier med 9 315 platser i bruk. På dessa kolonier vårdades under året 15 635 barn med en medelvårdtid av 28 dagar per barn och till en kostnad av 84 kronor per dag och barn. För 57 % av kolonierna stod kommunen som anordnare.

Bakgrund

Barnkolonierna är barnvårdsanstalter för vård och fostran av barn under sommaren eller eljest under viss begränsad del av året. Anordnare av kolonier är: kommuner, lands- ting, olika ideella och religiösa föreningar, industrier eller enskilda personer.

Statistiken över barnkolonier bygger på uppgifter som kolonierna årligen insänder till socialstyrelsen. Bearbetning av uppgifterna har skett inom statistiska centralbyrån.

Tabeller

- G 1. Antal platser och barn på barnkolonierna samt medelvårdtid och utgifter i kronor per vård dag åren 1965–1975
- G 2. Barnkolonierna länsvis år 1975
- G 3. Barnkolonierna fördelade efter anordnare år 1975
- G 4. Personalens löner i kronor per månad (brutto) fördelade efter kolonianordnare år 1975
- G 5. Barnkoloniernas utgifter och inkomster i kronor per vård dag år 1975
- G 6. Sjukdomsfall och läkarbesök på barnkolonierna år 1975

Summary

During 1975 270 children's holiday camps were in operation, providing 9,315 places in all. During the year 15,635 children were cared for at these camps; the average period of time a child was cared for was 28 days, at a cost of kr. 84 per day and child. For 57% of the children's holiday camps municipalities were the organizers.

Background

Children's holiday camps are institutions for the care of children. The camps receive children during the summer or a limited part of the year. Children's holiday camps are organized by municipalities, county councils, associations, firms and private persons.

The statistics of children's holiday camps are based on particulars sent annually to the National Board of Health and Welfare. The statistics have been processed by the National Central Bureau of Statistics.

Tables

- G 1. Number of places and children at children's holiday camps, average stay and expenditure in Sw. Kr., per child per day, 1965–1975
- G 2. Children's holiday camps by county, 1975
- G 3. Children's holiday camps classified by organizers, 1975
- G 4. Staff wages in Sw. Kr. per month (gross), distributed by camp organizers, 1975
- G 5. Expenditure and income of the children's holiday camps in Sw. Kr., per child per day, 1975
- G 6. Cases of illness and doctors' calls at children's holiday camps, 1975

List of terms

anordnare	organizer	kommuner	municipalities
antal	number	landsting	county council
barn	children	platser	places
barnensdags- och maj- blommeföreningar, "Solstickan"	child welfare associa- tions	samtliga	all
industrier, enskilda personer	firms, private persons	summa	sum, total
kolonier	holiday camps	Tbc-, nykterhets-, religiösa- och övriga föreningar	TB, temperance, reli- gious and other associations

Terms not given above*Tabell G1*

år	year
medeltal dagar per barn	average number of days per child
utgifter per vårddag	cost per day for each child cared for

Tabell G2

län	county
hela riket	the whole country

Tabell G3

mottagna barn	children received
därav, i %, i nedan- stående ålder	of whom, in %, of following ages
medeltal dagar per barn	number of days per child (average)

Tabell G4

medellön per månad i kronor	mean monthly salary (Sw. Kr.)
föreståndare	manager
bitr föreståndare	assistant manager
husmor	matron (housekeeper)
kokerska	cook
vårdbiträde	nurse
övrig personal	other staff
antal personer	number of persons

Tabell G5

utgifter	expenditure
avlöningar	wages and salaries
kosthåll	food
lokalkostnader	cost of premises
övriga utgifter	other expenditure
ev överskott vid kolonitidens slut	surplus, if any, when holiday camp closed
inkomster	income

kommunala bidrag	grants from municipalities
landstingsbidrag	grants from county councils

statsbidrag	grants from the State
bidrag från Majblomman	grants from child wel- fare fund (Majblom- man)

bidrag från Solstickan	grants from child wel- fare fund (Solstickan)
------------------------	--

bidrag från Barnens dag	grants from child wel- fare fund (Barnens dag)
-------------------------	---

kapitalavkastning	capital yield
vårdavgifter	cost of care of children
övriga inkomster	other income
att täckas av huvudman	to be covered by main organizer

Tabell G6

antal vårddagar	number of days children cared for
-----------------	--------------------------------------

antal sjuka barn	number of sick children
därav med	of whom with

mässling	measles
scharlakansfeber	scarlet fever

difteri	diphtheria
kikhosta	whooping-cough

paratyfus	paratyphus
påssjuka	mumps

vattkoppor	chicken pox
röda hund	German measles

övriga sjukdomar	other diseases
antal sjuka barn på 1 000	number of sick children per 1,000 days of care

vårddagar	number of cases of ill- ness among staff
antal sjuka bland personalen	number of visits by doctors per 1,000

antal läkarbesök per 1 000 vårddagar	number of visits by doctors per 1,000 days of care
---	--

Tabell G 1 **Antal platser och barn på barnkolonierna
samt medelvårdtid och utgifter i kronor
per vård dag åren 1966–1975**
Number of places and children at children's
holiday camps, average stay and
expenditure in Sw. Kr. per child per day

År	Antal kolonier ¹	Antal platser	Antal barn	Medeltal dagar per barn	Utgifter per vård dag
1966	440	17 686	25 260	36	21,54
1967	423	16 371	23 581	36	24,53
1968	407	15 539	22 930	36	26,95
1969	393	14 545	22 182	34	30,82
1970	372	13 766	21 254	33	34,85
1971	354	12 995	20 585	32	41,07
1972	328	12 067	18 386	33	46,08
1973	295	10 539	16 964	30	53,39
1974	290	10 256	16 715	29	63,68
1975	270	9 315	15 635	28	83,66

¹ Avser de kolonier för vilka bearbetningsbara uppgifter erhållits.
Under 1975 erhöles bearbetningsbara uppgifter från samtliga kolonier.

Tabell G 2 **Barnkolonierna länsvis år 1975**
Children's holiday camps by county,
1975

Län	Antal kolonier	Antal platser	Antal barn
Stockholms	58	2 035	2 431
Uppsala	6	234	468
Södermanlands	17	800	1 423
Östergötlands	9	384	528
Jönköpings	4	133	200
Kronobergs	3	97	362
Kalmar	9	250	341
Gotlands	4	139	192
Blekinge	2	90	150
Kristianstads	18	789	1 716
Malmöhus	10	298	549
Hallands	28	753	1 299
Göteborgs o Bohus	24	890	1 753
Älvsborgs	9	289	413
Skaraborgs	2	62	117
Värmlands	6	157	245
Örebro	10	407	775
Västmanlands	5	122	275
Kopparbergs	23	717	1 234
Gävleborgs	5	148	218
Västernorrlands	7	191	344
Jämtlands	5	134	193
Västerbottens	2	84	168
Norrbottnens	4	112	241
Hela riket	270	9 315	5 635

Tabell G3 Barnkolonierna fördelade efter anordnare år 1975
 Children's holiday camps classified by organizer, 1975

Anordnare	Kolonier		Platser		Mottagna barn		Därav i nedanstående ålder						Medeltal dagar per barn
							Antal barn						
	Antal	%	Antal	%	Antal	%	-6 år		7-12 år		13- år		
Kommuner	155	57,4	5 530	59,4	9 527	60,9	625	47,0	7 741	62,9	1 161	58,4	29,3
Landsting	4	1,5	82	0,9	128	0,8	8	0,6	113	0,9	7	0,4	28,0
Barnens dags- o majblommeföreningar, Solstickan	33	12,2	1 423	15,3	2 185	14,0	238	17,9	1 872	15,2	75	3,8	29,3
Tbc-, nykterhets-, religiösa o övr föreningar	77	28,5	2 248	24,1	3 703	23,7	459	34,5	2 518	20,4	726	36,5	25,2
Industrier o enskilda pers	1	0,4	32	0,3	92	0,6	-	-	72	0,6	20	1,0	11,3
Samtliga	270	100,0	9 315	100,0	15 635	100,0	1 330	100,0	12 316	100,0	1 989	100,1	28,2

Tabell G4 Personalens löner i kronor per månad (brutto) fördelade efter koloni-anordnare år 1975¹
 Staff wages in Sw. Kr. per month (gross), distributed by camp organizers, 1975

Anordnare	Medellön per månad i kronor					
	Före- ståndare	Bitr före- ståndare	Husmor	Kokerska	Vård- biträden	Övrig personal
Kommuner	3 505	2 318	3 188	3 151	2 970	2 530
Landsting ²	5 092	5 695	-	3 069	4 795	5 431
Barnensdags- o majblommeföreningar, Solstickan	2 967	2 101	2 781	2 345	2 004	2 389
Tbc-, nykterhets-, religiösa o övriga föreningar	2 690	2 219	2 080	2 160	1 569	1 868
Industrier och enskilda personer	-	-	-	-	-	-
Samtliga	3 224	2 883	2 668	2 790	2 385	2 465
Antal personer	264	168	66	253	1 277	824

¹ För 6 kolonier har ej bearbetningsbara uppgifter erhållits. Dessa ingår därför icke i tabellen.

² För 2 av kolonierna har all personal redovisats som övrig personal.

Tabell G5 Barnkoloniernas utgifter och inkomster i kronor per vårddag år 1975¹
 Expenditure and income of the children's holiday camps per child per day 1975

	Anordnare					Samtliga kolonier
	Kommuner	Landsting	Barnensdags- och majblommeför., Solstickan	Tbc-, nykterhets-, religiösa och övriga föreningar	Industrier, enskilda personer	
Antal kolonier	155	4	33	77	1	270
<i>Utgifter</i>						
Avlöningar	45,16	89,10	26,00	25,27	22,04	38,47
Kosthåll	14,30	12,85	13,15	14,59	38,58	14,24
Lokalkostnader	10,88	5,74	8,66	6,65	15,70	9,63
Övriga utgifter	20,14	55,92	21,58	17,61	12,24	20,08
Ev överskott vid kolonitidens slut	1,33	–	1,24	1,03	–	1,24
Summa	91,81	163,61	70,63	65,15	88,56	83,66
<i>Inkomster</i>						
Kommunala bidrag	58,55	9,65	7,35	20,88	31,00	42,67
Landstingsbidrag	0,05	–	1,97	12,37	39,85	3,03
Statsbidrag	1,52	0,79	1,56	2,12	–	1,65
Bidrag från Majblomman	0,07	–	3,12	1,07	–	0,72
Bidrag från Solstickan	0,09	–	0,98	1,24	–	0,46
Bidrag från Barnens dag	0,07	–	7,74	0,31	–	1,24
Kapitalavkastning	0,37	–	0,67	1,36	–	0,62
Vårdavgifter	6,68	–	2,35	8,04	11,37	6,29
Övriga inkomster	4,46	1,39	16,45	8,39	6,34	7,01
Att täckas av huvudman	19,95	151,78	28,44	9,37	–	19,97
Summa	91,81	163,61	70,63	65,15	88,56	83,66

¹ Avser driften av kolonierna.

Tabell G 6 Sjukdomsfall och läkarbesök på barnkolonierna år 1975
Cases of illness and doctors calls at children's holiday camps, 1975

	Anordnare					Samtliga kolonier
	Kommuner	Landsting	Barnensdags- och majblommeför., Solstickan	Tbc-, nykterhets-, religiösa och övriga föreningar	Industrier, enskilda personer	
Antal vård dagar	278 832	3 558	64 074	93 263	1 044	440 771
Antal sjuka barn ¹	128	2	126	61	—	317
Därav med						
mässling	39	1	29	19	—	88
scharlakansfeber	—	—	2	3	—	5
difteri	—	—	—	—	—	—
kikhosta	—	—	—	—	—	—
röda hund	4	—	19	6	—	29
paratyfus	—	—	—	—	—	—
påssjuka	24	—	13	22	—	59
vattkoppor	17	1	30	8	—	56
övriga sjukdomar	44	—	33	3	—	80
Antal sjuka barn på 1 000 vård dagar	0,5	0,6	2,0	0,7	—	0,7
Antal sjuka bland personalen	13	—	2	4	—	19
Antal läkarbesök	276	6	61	146	4	493
Antal läkarbesök på 1 000 vård dagar	1,0	1,7	1,0	1,6	3,8	1,1

¹ Gäller barn som insjuknat under kolonivistelsen.

FÖRSKOLOR OCH FRITIDSHEM

Children's day-homes

Beskrivning

Description

Sammanfattning

Antalet förskolor (daghem, deltidsgupper, gemensam förskoleavdelning) och fritidshem som var i verksamhet den 1 april 1975 uppgick till 5 259. Detta är en ökning med 9 % jämfört med motsvarande mättdpunkt 1974. Kommunerna drev i april 1975 totalt 5 133 förskolor och fritidshem eller 98 % av samtliga.

Antalet inskrivna daghemsbarn den 1 april 1975 var 64 427, en ökning med 7 % jämfört med den 1 april 1974. Antalet inskrivna barn i fritidshem och deltidsgrupp var 20 455 resp 110 732 vilket är en ökning med 23 % resp 2 %. Totalt ökade antalet inskrivna barn i förskolor och fritidshem med 6 % till 198 705.

Antalet platser i förskola och fritidshem ökade med 9 % till 149 127. Daghemsplatserna var 60 775, en ökning med 8 %. Antalet fritidshemsplatser och platser i deltidsgrupp uppgick till 19 896 resp 65 974, vilket är en ökning med 22 % resp 7 % jämfört med 1974.

Den 1 april 1975 var 32 640 personer anställda i förskolor och fritidshem varav 24 662 personer eller 76 % av samtliga anställda arbetade direkt med barn. Av personalen som direkt arbetade med barnen hade 46 % förskollärautbildning och 32 % barnskötarutbildning.

Andelen heltidsanställda var för personal i arbete med barn 70 % och för övrig personal 19 %. Totalt 18 847 personer eller 58 % av samtliga anställda var anställda på heltid. 3 % av samtliga anställda var män.

Utöver nedanstående uppgifter finns även redovisning på kommunnivå.

Bakgrund

Förskola är den gemensamma benämningen på:

Summary

The number of children's day-homes (day-nurseries, recreation centres, nursery-schools, combined children's day-homes) in operation on the 1st of April 1975 totalled 5 259. This is an increase of 9% in comparison with the equivalent measuring period in 1974.

The number of children registered at day-nurseries on the 1st of April 1975 was 64 427. This is an increase of 7% compared with the 1st of April 1974. The number of children registered at recreation centres and nursery-schools was 20 455 and 110 732, an increase of 23% and 2% respectively. In all the number of children registered at children's day-homes increased by 6% to 198 705.

The number of places at children's day-homes increased by 9% to 149 127. The number of day-nursery places was 60 775, an increase of 8%. Places at recreation centres and nursery-schools were 19 896 and 65 974 respectively, which is an increase of 22% and 7% respectively.

On the 1st of April 1975, 32 640 persons were employed at children's day-homes. 24 662 persons or 76% of the staff worked with children. 46% of these employees were trained as nursery-school teachers and 32% were trained as children's nurses.

70% of the staff working with children were full-time employed as were 19% of the other staff. In all 18 847 persons or 58% of all employees were employed on a full-time basis.

Besides the following data, data on a municipal level has been published.

Background

The term 'children's day-home' is the collective term covering:

daghem, för tillsyn minst 5 timmar per dag av barn i åldern 6 mån–6 år,

deltidsgrupp, för regelbunden gruppsamvaro under kortare tid än 5 timmar; i huvudsak för barn i åldern 5–6 år,

gemensam förskoleavdelning, vilken vanligtvis bedrivs som daghem och deltidsgupp i kombination, där minst 2/3 av antalet platser står till förfogande minst 5 timmar per dag, men där även platser finns för deltidsgroups-verksamhet.

I detta meddelande redovisas också *fritidshem* där barn i åldern 7–14 år får tillsyn då de är lediga från skolan.

Antalet platser för daghem, fritidshem och gemensam förskoleavdelning är detsamma som det driftbidragsberättigade antalet platser enligt socialstyrelsens praxis. Antalet platser i deltidsgupp är i regel 20, 40 eller 60. En plats i deltidsgupp är vanligtvis avsedd för 2 barn medan exempelvis en daghemsplats är avsedd för endast 1 barn.

I tabellerna J 15–J 17 har de anställda redovisats under den verksamhetsform de huvudsakligen tjänstgjort inom. Personal arbetande på flera avdelningar redovisas som ej avdelningsbunden personal. Till ej avdelningsbunden personal räknas även föreståndare för förskolor och fritidshem och personal som inte direkt deltagit i arbete med barnen.

Med annan barnvårdsutbildning avses i tabellerna sådan utbildning som beträffande utbildningens längd överstiger barnskötartutbildningens (34 veckor) och beträffande innehållet är relativt likartad.

Samtliga institutioner med reducerad deltidsgroups-verksamhet redovisas separat i tabell J 18. Dessa institutioner ingår även i de övriga tabellerna.

Måttidpunkten för förskolor och fritidshem är den 1 april. I denna redovisning avses således, om ingen annan tidpunkt anges i tabellrubrikerna, förhållandena den 1 april 1975.

Denna rapport bygger på uppgifter från de årsberättelser, som den som driver förskole- och fritidshemsverksamhet årligen insänder till socialstyrelsen eller statistiska centralbyrån. Bearbetningen av uppgifterna har skett inom statistiska centralbyrån.

day nurseries, where children aged 6 months–6 years are cared for, at least 5 hours a day, *nursery schools*, where groups of children, mainly aged 4–6, play under supervision for less than 5 hours,

combined children's day-homes, are usually run as day-nurseries and nursery schools in combination; for at least 2/3 of the places there are facilities for the children to be there at least 5 hours a day but there are also places in this combined day-home for nursery-school activities.

This publication also includes *recreation centres*, where children aged 7–14 are cared for after school.

Existing places at day-nurseries, recreation centres and combined children's day-homes are the same as the number of places entitled to an operational grant according to the National Board of Health and Welfare rules. There are usually 20, 40 or 60 places at a nursery school. One nursery-school place is generally intended for two children while a day-nursery place is intended only for one child.

In tables J 15–J 17 the employees are recorded under the activity that is their main one. In consequence persons working in several sections are recorded under the heading "staff employed in more than one section". This category includes the head of a children's day-home and persons not directly working with the children.

"Some other child-care training" is taken in the tables to be training longer in duration than that for children's nurses (34 weeks) and one of a comparable nature.

All the children's day-homes having reduced nursery-school activities are recorded separately in table J 18. These children's day-homes are also included in the other tables.

The date of recording for the children's day-homes is the 1st of April 1975. If not otherwise stated in the table headings, the figures relate to conditions on 1st April 1975.

This report is based on data from the annual reports sent to the National Board of Health and Welfare by those in charge of the children's day-homes. These data have been processed by the National Central Bureau of Statistics.

Tabeller

- J 1. Förskolor och fritidshem 1968–1975 fördelade efter verksamhetsform, antal platser och inskrivna barn
- J 2. Förskolor och fritidshem 1974/75 fördelade efter typ, antal avdelningar och storlek
- J 3. Förskolor och fritidshem 1974/75 fördelade efter typ, antal fastställda platser och inskrivna barn
- J 4. Förskolor och fritidshem 1974/75 fördelade efter huvudman, län och kommunstorlek
- J 5. Avdelningar i förskolor och fritidshem 1974/75 efter typ av institution, län, kommunstorlek och huvudman
- J 6. Daghem 1974/75. Antal platser och inskrivna barn, länsvis och efter kommunstorlek
- J 7. Fritidshem 1974/75. Antal platser och inskrivna barn, länsvis och efter kommunstorlek
- J 8. Förskolor och fritidshem 1974/75. Andelen inskrivna barn efter verksamhetsform, länsvis
- J 9. Deltidsgrupper 1974/75. Antal platser och inskrivna barn, länsvis och efter kommunstorlek
- J 10. Gemensamma förskoleavdelningar 1974/75. Antal platser och inskrivna barn, länsvis och efter kommunstorlek
- J 11. Förskolor och fritidshem 1974/75 efter antal timmars öppethållande per dag
- J 12. Förskolor och fritidshem (utom deltidsgupper) 1974/75 efter öppningstid
- J 13. Förskolor och fritidshem (utom deltidsgupper) 1974/75 efter stängningstid
- J 14. Förskolor och fritidshem 1974/75 efter antal dagars öppethållande per år
- J 15. Förskolor och fritidshem 1974/75. Antal anställda fördelade efter verksamhetsform, länsvis
- J 16. Förskolor och fritidshem 1974/75. Antal anställda fördelade efter funktion och typ av institution
- J 17. Förskolor och fritidshem 1974/75. Antal

Tables

- J 1. Children's day-homes 1968–1975 distributed by type of activity, number of places, and number of children registered
- J 2. Children's day-homes 1974/75 distributed by type, number of sections, and size
- J 3. Children's day-homes 1974/75 distributed by type, number of places, and number of children registered
- J 4. Children's day-homes 1974/75 distributed by body or person responsible, county, and size of municipality
- J 5. Children's day-homes sections 1974/75 by type, county, size of municipality and by body or person responsible
- J 6. Day-nurseries 1974/75. Number of places and children registered by county, and size of municipality
- J 7. Recreation-centres 1974/75. Number of places and children registered by county, and size of municipality
- J 8. Children's day-homes 1974/75. Proportion of children registered, by type of activity, and by county
- J 9. Nursery-schools 1974/75. Number of places and children registered by county, and size of municipality
- J 10. Combined day-home sections 1974/75. Number of places and children registered by county, and size of municipality
- J 11. Children's day-homes 1974/75 by the number of hours a day they are open
- J 12. Children's day-homes (excluding nursery-schools) 1974/75 by the time they open
- J 13. Children's day-homes (excluding nursery-schools) 1974/75 by the time they close
- J 14. Children's day-homes 1974/75 by the number of days they are open a year
- J 15. Children's day-homes 1974/75. Number of employees distributed by type of activity, by county
- J 16. Children's day-homes 1974/75. Number of employees distributed by function and type of day-home
- J 17. Children's day-homes 1974/75. Number

anställda fördelade efter utbildning och verksamhetsform

J 18. Förskolor och fritidshem 1974/75 med deltidsgrupp i verksamhet mindre än 15 timmar per vecka. Antal institutioner, inskrivna barn och anställda den 1 april 1975, länsvis

of employees distributed by training and type of activity

J 18. Children's day-homes 1974/75 with nursery-school group activities less than 15 hours a week. Number of day-homes, children registered and employees on the 1st of April 1975, by county

List of terms

annan grupp	other group	huvudman	body or person responsible
annan primärkommunal styrelse	some other local authority board (primary municipality)	i proc av inskrivna barn	as a percentage of children registered
anställda	employees	län	county
antal	number	lördag	Saturday
antal fastställda platser	number of places	mindre än	less than
avdelningar	sections	minst	at least
barn	children	måndag–fredag	Monday–Friday
barnavårdsnämnd	child-welfare committee	män	men
dagar/vecka	days/week	platser	places
daghem	day-nurseries	praktikanter	trainees
daghemsavdelning	day-nursery section	privata	private
deltidsgrupp	nursery-school group	samtliga	all
deltidsgruppsavdelning	nursery-school section	samtliga fastställda platser	all places
deltidsgrupper med verksamhet	nursery school group activities	skolstyrelse	educational board
därav	of which	social centralnämnd	central social-welfare committee
eftermiddagsgrupp	afternoon group	summa	total
ekonomipersonal	domestic staff	syskongrupp	multi-aged group
elever	pupils	särskild styrelse/nämnd för förskolor och fritidshem	special children's day-home's committee
exkl	excluding	tim/dag (t/d)	hours/day
fritidshem	recreation centre	totala/totalt	total
fritidshemsavdelning	recreation-centre section	typ av	type of
födda	born	uppgift saknas	data not available
föreståndare	matron	år	year
förmiddagsgrupp	morning group	öppethållande	open
förskolor och fritidshem	children's day-homes	övrig personal	other staff
gemensam förskoleavdelning	combined children's day-home section		
hela riket	the whole country		

Terms not given above

Tabell J1

daghemsverksamhet	(with) day-nurseries
fritidshemsverksamhet	(with) recreations-centres
deltidsgruppsverksamhet	(with) nursery-schools
institutioner	institutions
åldern	the age

Tabell J11–J14

öppningstid	time for opening
stängningstid	time for closing
dagar per år	days per year

Tabell J15–J17

heltidsanställd	full-time employed
deltidsanställd	part-time employed

timanställd	employed by the hour	fritidspedagogutbildning	youth leader training
ej avdelningsbunden	staff employed in more	barnavårdsutbildning	child-care instructor
personal	than one section		training
funktion	function	barnskötarutbildning	children's nurse training
personal/anställda i	employees working with	annan barnavårdsutbild-	some other child-care
arbete med barn	children	ning	training
verksamhetsform	type of activity	utan särskild barna-	no special child-care
förskolläro-utbildning	nursery-school teacher	vårdsutbildning	training
	training		

Tabell J 1 Förskolor och fritidshem 1968–1975¹ fördelade efter verksamhetsform, antal platser och inskrivna barn
 Children's day-homes 1968–1975 distributed by type of activity, number of places, and number of children registered

År	Förskolor och fritidshem med:																			
	daghemsverksamhet							fritidshemsverksamhet						deltidsgruppsverksamhet						Antal förskolor och fritidshem totalt ²
	antal institutioner	antal platser	antal inskrivna barn i åldern					antal institutioner	antal platser	antal inskrivna barn i åldern			antal institutioner	antal platser	antal inskrivna barn i åldern					
			mindre än 2 år	2 år	3–4 år	5–6 år	totalt			7–11 år	12–14 år	totalt			3–4 år	5–6 år	totalt			
1968 ³	618	19 195	2 738	3 488	6 772	8 438	21 436	236	4 106	4 124	233	4 357	1 433	30 693	1 528	56 618	58 146	2 020		
1969	805	25 244	3 528	4 235	9 122	11 806	28 691	296	5 021	5 521	1 523	32 566	1 229	61 541	62 770	2 338		
1970 ⁴	921	29 347	4 057	4 862	11 048	13 856	33 823	311	5 123	5 576	295	5 871	1 786	37 686	1 725	70 205	71 930	2 670		
1971 ¹	1 124	36 761	6 345	5 744	14 610	13 906	40 605	515	8 612	9 294	147	9 441	2 019	42 635	2 401	80 492	82 893	3 184		
1972 ¹	1 366	45 738	7 845	7 000	17 696	16 419	48 960	643	10 826	11 590	107	11 697	2 482	50 459	3 722	92 725	96 447	3 838		
1973 ¹	1 534	52 638	8 748	8 015	19 112	19 609	55 484	766	13 172	13 860	152	14 012	2 695	54 388	3 518	98 804	102 322	4 225		
1974 ¹	1 717	58 324	9 310	9 377	21 120	21 625	61 432	926	16 331	16 519	255	16 774	3 113	61 900	3 801	106 204	110 005	4 838		
1975 ¹	1 867	63 085	9 466	9 532	24 332	22 632	65 962	1 134	20 068	20 177	536	20 713	3 327	65 974	3 916	108 114	112 030	5 259		

¹ För år 1968–1970 avses de förskolor och fritidshem som var i full verksamhet den 30 juni, medan för år 1971–1974 avses de förskolor och fritidshem som var i full verksamhet i början av april. År 1968–1970 redovisas antalet inskrivna barn på gemensam förskoleavdelning under daghemsverksamhet, medan för år 1971–1975 redovisas dessa dels under daghemsverksamhet, dels under deltidgruppsverksamhet med utgångspunkt från vistelsetid per dag. För år 1972, 1973, 1974 och 1975 redovisas dessa även under fritidshemsverksamhet.

² Daghem, fritidshem och deltidsgupper kombineras ofta inom en institution, varför summan av dessa överstiger antalet förskolor och fritidshem totalt.

³ För år 1968 kan de barn som är inskrivna på gemensam förskoleavdelning ej fördelas efter ålder utan ingår bara i totala antalet inskrivna barn.

⁴ Exkl 74 förskolor och fritidshem med olika verksamhetsformer och gemensamt utnyttjande av lokalen. Antalet inskrivna daghemsbarn, fritidshemsbarn och deltidsgruppsbarn i dessa var 1 067, 1 232 resp 1 580.

Tabell J2 **Förskolor och fritidshem 1974/75 fördelade efter typ, antal avdelningar och storlek**
 Children's day-homes 1974/75 distributed by type, number of sections, and size

	Typ av institution					Summa
	Enbart daghems-avd	Enbart fritidshemsavd	Enbart deltidsgrupp	Enbart gem förskoleavd	Flera verksamhetsformer	
Antal institutioner	1 004	523	2 816	45	871	5 259
<i>Antal avdelningar</i>						
Daghem	2 596	–	–	–	2 317	4 913
Fritidshem	–	612	–	–	672	1 284
Deltidsgrupp	–	–	3 033	–	568	3 601
Gem förskoleavd	–	–	–	74	88	162
Summa	2 596	612	3 033	74	3 645	9 960
<i>Institutionens storlek</i>						
– 15	246	315	635	29	2	1 227
16– 30	277	186	2 016	7	63	2 549
31– 45	291	21	155	3	167	637
46– 60	163	1	6	1	299	470
61– 90	26	–	2	3	279	310
91–120	–	–	1	–	53	54
121–	1	–	1	2	8	12
Summa	1 004	523	2 816	45	871	5 259

Tabell J3 Förskolor och fritidshem 1974/75 fördelade efter typ, antal fastställda platser och inskrivna barn
 Children's day-homes 1974/75 distributed by type, number of places, and number of children registered

	Typ av institution					Summa
	Enbart daghems- avd	Enbart fritids- hemsavd	Enbart deltid- grupp	Enbart gem för- skoleavd	Flera verksam- hetsformer	
<i>Antal fastställda platser</i>						
Daghem	32 132	–	–	–	28 643	60 775
Fritidshem	–	9 741	–	–	10 155	19 896
Deltidsgrupp	–	–	54 995	–	10 979	65 974
Gem förskoleavd	–	–	–	1 197	1 285	2 482
Summa	32 132	9 741	54 995	1 197	51 062	149 127
<i>Antal inskrivna barn¹</i>						
Daghem						
i syskonggrupp ²	10 928	–	–	–	10 820	21 748
i annan grupp	23 087	–	7	–	19 592	42 679
Fritidshem	–	9 952	–	–	10 503	20 455
Deltidsgrupp						
förmiddagsgrupp	82	484	50 349	–	10 698	61 613
eftermiddagsgrupp	414	–	39 374	–	9 331	49 119
Gem förskoleavd						
mindre än 5 tim/dag	–	–	–	571	805	1 376
minst 5 tim/dag	–	–	–	822	893	1 715
Summa	34 511	10 436	89 723	1 393	62 642	198 705
<i>Antal deltidsgupper</i>						
minst 15 tim per vecka	31	29	4 710	–	1 092	5 862
10–14 tim per vecka	1	–	432	–	10	443
mindre än 10 tim per vecka	2	1	350	–	16	369
Summa	34	30	5 492	–	1 118	6 674

¹ Inskrivna barn på förskolor och fritidshem med olika verksamhetsformer och med gemensamt utnyttjande av lokalen redovisas under resp verksamhetsform.

² Med syskonggrupp menas en grupp barn i blandade åldrar omfattande minst 4 årsklasser.

Tabell J4 Förskolor och fritidshem 1974/75 fördelade efter huvudman, län och kommunstorlek
 Children's day-homes 1974/75 distributed by body or person responsible, county, and size of municipality

Län/Kommun- storlek	Huvudman							Summa
	Social central- nämnd/ barna- vårds- nämnd	Särskild styrelse/ nämnd för förskolor och fritids- hem	Skol- styrelse	Annan primär- kommunal styrelse	Samtliga primär- kommunala huvudmän	Landsting	Privata	
Stockholms	1 455	–	14	48	1 517	27	23	1 567
Uppsala	48	96	2	–	146	–	3	149
Södermanlands	157	–	–	–	157	3	–	160
Östergötlands	223	–	5	–	228	–	–	228
Jönköpings	130	–	14	–	144	–	4	148
Kronobergs	97	–	–	–	97	2	–	99
Kalmar	104	–	3	–	107	–	1	108
Gotlands	37	–	–	–	37	–	–	37
Blekinge	68	–	–	–	68	2	–	70
Kristianstads	124	–	4	–	128	3	–	131
Malmöhus	352	–	5	4	361	–	16	377
Hallands	115	–	–	–	115	2	–	117
Göteborgs o Bohus	395	–	–	–	395	4	9	408
Älvsborgs	148	68	1	–	217	5	3	225
Skaraborgs	98	–	42	–	140	–	4	144
Värmlands	91	–	11	–	102	3	3	108
Örebro	185	–	2	–	187	–	3	190
Västmanlands	56	134	4	–	194	–	–	194
Kopparbergs	115	–	27	–	142	1	2	145
Gävleborgs	133	–	–	–	133	–	1	134
Västernorrlands	121	–	–	–	121	–	–	121
Jämtlands	84	–	5	–	89	1	1	91
Västerbottens	101	7	50	–	158	–	–	158
Norrbottnens	145	5	–	–	150	–	–	150
Summa	4 582	310	189	52	5 133	53	73	5 259
<i>Kommunstorlek</i>								
– 9 999	198	17	38	–	253	–	6	259
10 000– 14 999	332	–	53	–	385	–	6	391
15 000– 19 999	297	–	22	–	319	–	3	322
20 000– 29 999	636	22	12	–	670	6	17	693
30 000– 49 999	723	–	43	–	766	13	8	787
50 000– 99 999	980	–	–	–	980	17	8	1 005
100 000–199 999	368	271	9	–	648	2	4	654
200 000–	1 048	–	12	52	1 112	15	21	1 148
Summa	4 582	310	189	52	5 133	53	73	5 259
Totalt %	87,1	5,9	3,6	1,0	97,6	1,0	1,4	100

Tabell J 5 **Avdelningar i förskolor och fritidshem 1974/75 efter verksamhetsform, län, kommunstorlek och huvudman**
 Children's day-home sections 1974/75 by type, county, size of municipality, and body or person responsible

Län/kommunstorlek	Antal avdelningar				
	Daghem	Fritidshem	Deltidsgrupp	Gem förskole- avd	Totalt avd
Stockholms	1 881	630	680	30	3 221
Uppsala	136	32	110	1	279
Södermanlands	121	29	121	8	279
Östergötlands	217	54	170	13	454
Jönköpings	106	16	118	1	241
Kronobergs	67	11	91	4	178
Kalmar	84	15	102	3	204
Gotlands	31	9	30	–	70
Blekinge	36	9	60	2	107
Kristianstads	79	15	108	4	206
Malmöhus	508	109	281	16	914
Hallands	62	11	101	4	178
Göteborgs o Bohus	466	120	278	8	872
Älvsborgs	198	29	170	6	403
Skaraborgs	109	13	113	5	240
Värmlands	76	15	108	1	200
Örebro	136	47	127	4	314
Västmanlands	131	47	163	18	359
Kopparbergs	78	15	127	8	228
Gävleborgs	104	15	100	14	233
Västernorrlands	90	9	93	2	194
Jämtlands	24	5	83	4	116
Västerbottens	65	11	143	2	221
Norrbottnens	108	18	124	4	254
Summa	4 913	1 284	3 601	162	9 960
<i>Kommunstorlek</i>					
– 9 999	91	13	239	4	347
10 000– 14 999	208	36	345	10	599
15 000– 19 999	219	43	292	2	556
20 000– 29 999	511	122	520	35	1 188
30 000– 49 999	698	143	586	24	1 451
50 000– 99 999	1 140	278	688	44	2 150
100 000–199 999	652	187	438	29	1 306
200 000–	1 394	462	493	14	2 363
Summa	4 913	1 284	3 601	162	9 960
<i>Huvudman</i>					
Social centralnämnd (barnavårdsnämnd)	4 394	1 137	3 082	129	8 742
Särskild styrelse för förskolor och fritidshem	292	76	216	19	603
Skolstyrelse	11	19	190	–	220
Annan primärkommunal styrelse	85	31	24	4	144
Summa primärkommunala huvudmän	4 782	1 263	3 512	152	9 709
Landsting	103	12	16	5	136
Privata	28	9	73	5	115
Summa	4 913	1 284	3 601	162	9 960

Tabell J 6 **Daghem 1974/75. Antal platser och inskrivna barn, länsvis och efter kommunstorlek**
Day-nurseries 1974/75. Number of places and children registered by county, and size of municipality

Län/kommunstorlek	Barn inskrivna i syskongrupp ¹ födda år						
	1974	1973	1972	1971	1970	1969	1968 ²
Stockholms	32	69	453	1 665	2 290	2 152	1 856
Uppsala	–	6	36	134	140	137	96
Södermanlands	3	7	29	97	103	114	98
Östergötlands	–	7	62	251	298	283	187
Jönköpings	–	1	18	73	80	71	66
Kronobergs	–	–	6	31	38	38	17
Kalmar	–	2	14	89	107	85	95
Gotlands	–	1	12	18	19	20	14
Blekinge	–	3	9	46	56	52	45
Kristianstads	–	2	12	55	43	49	29
Malmöhus	–	6	73	301	327	290	251
Hallands	–	–	24	53	56	37	27
Göteborgs o Bohus	–	7	37	120	153	128	131
Älvsborgs	4	16	59	200	209	232	154
Skaraborgs	5	10	59	142	160	159	104
Värmlands	4	10	41	102	115	108	70
Örebro	–	11	142	261	322	273	245
Västmanlands	3	14	70	180	229	187	218
Kopparbergs	1	5	26	95	118	140	130
Gävleborgs	5	7	56	192	217	206	174
Västernorrlands	4	7	65	148	177	166	124
Jämtlands	–	–	12	66	71	69	69
Västerbottens	–	11	64	153	173	137	118
Norrbottnens	1	6	28	133	190	191	133
Summa	62	208	1 407	4 605	5 691	5 324	4 451
<i>Kommunstorlek</i>							
– 9 999	–	8	48	134	142	142	96
10 000– 14 999	–	3	73	243	258	220	210
15 000– 19 999	–	2	52	219	269	268	210
20 000– 29 999	13	40	150	537	642	633	528
30 000– 49 999	14	49	218	692	901	885	698
50 000– 99 999	34	65	321	1 117	1 328	1 227	1 001
100 000–199 999	–	21	263	729	842	793	664
200 000–	1	20	282	934	1 309	1 156	1 044
Summa	62	208	1 407	4 605	5 691	5 324	4 451
I % av totala antalet inskrivna barn	0,1	0,3	2,2	7,2	8,8	8,3	6,9

¹ Med syskongrupp menas en grupp barn i blandade åldrar omfattande minst 4 årsklasser.

² Inklusivt ett fåtal barn födda år 1967.

Barn inskrivna i annan grupp födda år							Samtliga inskrivna barn			Samtliga fastställda platser
1974	1973	1972	1971	1970	1969	1968 ²	i syskon-grupp	i annan grupp	Totalt	
1 203	2 895	3 270	2 768	1 929	1 810	1 646	8 517	15 521	24 038	23 139
89	202	241	244	205	219	194	549	1 394	1 943	1 679
69	151	190	163	184	190	167	451	1 114	1 565	1 493
172	307	360	276	236	191	207	1 088	1 749	2 837	2 630
26	76	176	225	210	208	206	309	1 127	1 436	1 367
23	66	95	136	146	142	145	130	753	883	868
54	130	144	129	123	136	86	392	802	1 194	1 034
20	44	43	68	52	51	54	84	332	416	375
34	60	57	41	36	34	28	211	290	501	438
26	90	137	153	183	150	134	190	873	1 063	977
400	740	942	966	875	941	769	1 248	5 633	6 881	6 033
40	84	112	119	115	101	97	197	668	865	778
222	543	842	960	883	909	876	576	5 235	5 811	5 383
85	207	332	353	323	315	268	874	1 883	2 757	2 475
60	129	167	132	125	121	90	639	824	1 463	1 378
49	96	100	70	58	69	85	450	527	977	908
59	118	103	70	48	68	56	1 254	522	1 776	1 799
30	62	152	160	174	164	163	901	905	1 806	1 998
18	62	116	99	86	104	81	515	566	1 081	1 005
21	67	125	89	63	75	100	857	540	1 397	1 354
33	73	112	87	54	74	67	691	500	1 191	1 152
-	7	6	5	7	5	11	287	41	328	335
21	74	72	12	3	-	-	656	182	838	815
42	117	147	122	100	89	81	682	698	1 380	1 362
2 796	6 400	8 041	7 447	6 218	6 166	5 611	21 748	42 679	64 427	60 775
14	42	96	176	144	146	121	570	739	1 309	1 242
52	152	289	312	337	366	364	1 007	1 872	2 879	2 708
153	232	324	335	341	330	303	1 020	2 018	3 038	2 776
216	515	800	759	618	694	649	2 543	4 251	6 794	6 277
344	852	1 103	1 060	870	942	807	3 457	5 978	9 435	8 604
607	1 602	1 858	1 473	1 287	1 266	1 147	5 093	9 240	14 333	13 595
392	775	1 019	895	788	765	735	3 312	5 369	8 681	8 436
1 018	2 230	2 552	2 437	1 833	1 657	1 485	4 746	13 212	17 958	17 137
2 796	6 400	8 041	7 447	6 218	6 166	5 611	21 748	42 679	64 427	60 775
4,3	9,9	12,5	11,6	9,7	9,6	8,7	33,8	66,2	100	

Tabell J7 Fritidshem 1974/75. Antal platser och inskrivna barn, länsvis och efter kommunstorlek
Recreation-centres 1974/75. Number of places and children registered by county, and size of municipality

Län/kommunstorlek	Inskrivna barn födda år							Samtliga inskrivna barn	Samtliga fastställda platser
	1967 ¹	1966	1965	1964	1963	1962	1961/60		
Stockholms	3 436	3 100	2 129	1 003	374	107	55	10 204	10 101
Uppsala	219	166	139	80	65	21	4	694	544
Södermanlands	142	118	86	51	15	–	4	416	433
Östergötlands	304	255	173	53	15	12	21	833	805
Jönköpings	93	91	54	13	2	2	–	255	240
Kronobergs	55	55	25	9	6	1	–	151	153
Kalmar	99	88	48	9	4	1	–	249	216
Gotlands	48	39	38	9	3	1	–	138	132
Blekinge	56	38	18	11	–	–	–	123	138
Kristianstads	110	75	33	17	12	2	1	250	219
Malmöhus	798	563	253	82	23	21	3	1 743	1 612
Hallands	76	49	27	6	–	–	–	158	160
Göteborgs o Bohus	752	544	334	98	24	10	–	1 762	1 779
Älvsborgs	165	171	56	24	2	–	–	418	447
Skaraborgs	95	61	24	5	–	1	1	187	192
Värmlands	94	66	44	11	4	–	–	219	222
Örebro	320	308	163	30	3	2	–	826	684
Västmanlands	261	244	156	86	21	2	–	770	712
Kopparbergs	82	77	36	15	–	–	2	212	217
Gävleborgs	89	90	30	11	2	–	–	222	230
Västernorrlands	48	51	32	6	–	–	–	137	130
Jämtlands	36	16	11	8	–	–	–	71	75
Västerbottens	72	43	14	6	2	–	–	137	165
Norrbottens	123	78	50	23	2	4	–	280	290
Summa	7 573	6 386	3 973	1 666	579	187	91	20 455	19 896
<i>Kommunstorlek</i>									
– 9 999	74	72	23	16	4	–	–	189	212
10 000– 14 999	204	171	84	43	16	3	5	526	527
15 000– 19 999	312	195	97	23	7	1	–	635	625
20 000– 29 999	722	617	383	104	22	5	3	1 856	1 816
30 000– 49 999	968	770	370	65	14	12	7	2 206	2 131
50 000– 99 999	1 600	1 318	761	325	83	12	7	4 106	4 082
100 000–199 999	1 139	1 011	661	263	115	33	24	3 246	2 870
200 000–	2 554	2 232	1 594	827	318	121	45	7 691	7 633
Summa	7 573	6 386	3 973	1 666	579	187	91	20 455	19 896
I % av totala antalet inskrivna barn	37,0	31,2	19,4	8,1	2,8	0,9	0,4	100	

¹ Inklusive ett fåtal barn födda 1968.

Tabell J8 Förskolor och fritidshem 1974/75. Andelen inskrivna barn i förskolor och fritidshem efter verksamhetsform, länsvis
Children's day-homes 1974/75. Proportion of children registered at children's day-homes, by type of activity and by county

Län	Antal inskrivna barn i			
	Daghem	Deltidsgrupp	Gemensam förskoleavdelning	Fritidshem
	i % av samtliga barn födda år 1968/74	i % av samtliga barn födda år 1968/72	i % av samtliga barn födda år 1968/72	i % av samtliga barn födda år 1960/67
Stockholms	17,0	21,0	0,3	6,4
Uppsala	8,0	20,5	0,1	2,6
Södermanlands	6,4	23,0	0,9	1,4
Östergötlands	7,6	19,9	0,9	1,9
Jönköpings	4,8	18,0	0,1	0,7
Kronobergs	5,3	19,9	0,7	0,8
Kalmar	5,5	18,2	0,6	0,9
Gotlands	8,1	21,8	–	2,1
Blekinge	3,4	19,7	0,3	0,7
Kristianstads	4,1	19,1	0,3	0,8
Malmöhus	10,0	19,7	0,6	2,2
Hallands	3,9	19,6	0,4	0,6
Göteborgs o Bohus	8,8	19,8	0,2	2,3
Älvsborgs	6,5	18,0	0,3	0,9
Skaraborgs	5,7	18,5	0,5	0,6
Värmlands	4,0	18,1	–	0,7
Örebro	6,9	20,7	0,3	2,7
Västmanlands	6,9	26,1	1,8	2,4
Kopparbergs	4,4	21,3	0,6	0,7
Gävleborgs	5,4	16,2	2,5	0,7
Västernorrlands	5,0	18,2	0,1	0,5
Jämtlands	2,9	21,0	0,8	0,5
Västerbottens	3,8	20,0	0,1	0,5
Norrbottnens	5,2	19,0	0,4	0,8
Hela riket	8,3	19,9	0,5	2,2

Tabell J9 Deltidsgrupper 1974/75. Antal platser och inskrivna barn, länsvis och efter kommunstorlek
 Nursery-schools 1974/75. Number of places and children registered by county, and size of municipality

Län/kommunstorlek	Inskrivna barn i förmiddagsgrupp födda år					Inskrivna barn	
	1972	1971	1970	1969	1968 ¹	1972	1971
Stockholms	22	111	578	2 400	8 841	17	116
Uppsala	1	10	44	200	1 714	–	5
Södermanlands	–	1	16	271	1 985	–	2
Östergötlands	–	1	30	353	2 508	–	1
Jönköpings	–	–	9	164	1 940	–	–
Kronobergs	–	–	20	151	1 267	–	–
Kalmar	–	–	4	126	1 501	–	–
Gotlands	–	–	–	63	394	–	–
Blekinge	–	–	1	71	1 078	–	–
Kristianstads	–	–	9	128	1 802	–	–
Malmöhus	24	72	266	695	4 019	21	92
Hallands	–	–	18	138	1 594	–	–
Göteborgs o Bohus	–	7	282	1 171	3 456	–	3
Älvsborgs	–	5	19	317	2 637	–	3
Skaraborgs	–	–	8	118	1 793	–	–
Värmlands	–	6	20	264	1 508	–	–
Örebro	–	10	17	244	1 979	–	–
Västmanlands	–	–	102	642	1 969	–	–
Kopparbergs	–	5	25	320	1 681	–	4
Gävleborgs	–	–	8	172	1 477	–	–
Västernorrlands	–	–	11	195	1 483	–	1
Jämtlands	–	1	11	241	816	–	–
Västerbottens	–	–	8	232	1 708	–	–
Norrbottens	–	3	36	234	1 732	–	2
Summa	47	232	1 542	8 910	50 882	38	229
<i>Kommunstorlek</i>							
– 9 999	–	8	39	630	2 796	–	4
10 000– 14 999	–	–	38	811	4 831	–	1
15 000– 19 999	–	10	39	438	4 397	1	4
20 000– 29 999	–	5	122	966	7 826	–	9
30 000– 49 999	–	17	66	1 147	9 107	2	24
50 000– 99 999	6	11	98	1 246	10 515	4	18
100 000–199 999	1	42	295	1 237	6 206	2	37
200 000–	40	139	845	2 435	5 204	29	132
Summa	47	232	1 542	8 910	50 882	38	229
I % av totala antalet inskrivna barn	0,0	0,2	1,4	8,1	46,0	0,0	0,2

¹ Inklusive ett fåtal barn födda år 1967.

i eftermiddagsgrupp födda år			Samtliga inskrivna barn			Samtliga fastställda platser
1970	1969	1968 ¹	i för- middags- grupp	i efter- middags- grupp	Totalt	
821	2 840	5 336	11 952	9 130	21 082	12 721
11	375	1 208	1 969	1 599	3 568	2 029
9	272	1 524	2 273	1 807	4 080	2 250
44	495	1 836	2 892	2 376	5 268	3 165
6	228	1 521	2 113	1 755	3 868	2 213
2	90	847	1 438	939	2 377	1 529
11	126	1 091	1 631	1 218	2 849	1 894
-	48	297	457	345	802	511
1	90	875	1 150	966	2 116	1 126
24	136	1 460	1 939	1 620	3 559	2 066
283	1 153	3 005	5 076	4 554	9 630	5 314
12	201	1 180	1 750	1 393	3 143	1 891
293	1 205	2 807	4 916	4 308	9 224	5 201
16	353	2 133	2 978	2 505	5 483	3 109
5	165	1 346	1 919	1 516	3 435	2 082
7	259	1 090	1 798	1 356	3 154	1 983
17	239	1 328	2 250	1 584	3 834	2 400
104	642	1 456	2 713	2 202	4 915	2 942
28	337	1 340	2 031	1 709	3 740	2 213
7	187	1 161	1 657	1 355	3 012	1 796
18	135	1 294	1 689	1 448	3 137	1 695
7	98	514	1 069	619	1 688	1 162
1	82	1 116	1 948	1 199	3 147	2 380
16	203	1 395	2 005	1 616	3 621	2 302
1 733	9 959	37 160	61 613	49 119	110 732	65 974
26	333	1 850	3 473	2 213	5 686	3 927
51	675	3 558	5 680	4 285	9 965	6 137
19	457	3 494	4 884	3 975	8 859	5 286
130	931	6 165	8 919	7 235	16 154	9 570
72	1 600	6 830	10 337	8 528	18 865	10 971
73	1 798	7 826	11 876	9 719	21 595	12 674
306	1 677	4 291	7 781	6 313	14 094	8 174
1 056	2 488	3 146	8 663	6 851	15 514	9 235
1 733	9 959	37 160	61 613	49 119	110 732	65 974
1,6	9,0	33,6	55,6	44,4	100	

Tabell J 10 Gemensamma förskoleavdelningar 1974/75. Antal platser och inskrivna barn, länsvis och efter kommunstorlek

Combined day-home sections 1974/75. Number of places and children registered by county, and size of municipality

Län/kommunstorlek	Inskrivna barn mindre än 5 tim/dag födda år						Inskrivna
	1972	1971	1970	1969	1968	1967/60	1972
Stockholms	-	6	7	24	58	15	25
Uppsala	-	-	-	-	8	1	-
Södermanlands	-	1	1	5	70	-	-
Östergötlands	-	-	-	12	108	-	4
Jönköpings	-	-	-	1	2	-	-
Kronobergs	-	-	2	15	40	-	9
Kalmar	-	-	1	6	51	-	-
Gotlands	-	-	-	-	-	-	-
Blekinge	-	-	-	-	12	-	1
Kristianstads	-	-	-	-	-	-	23
Malmöhus	-	1	3	29	119	-	3
Hallands	-	1	3	3	4	-	6
Göteborgs o Bohus	-	5	11	8	12	-	-
Älvsborgs	-	1	2	2	27	-	-
Skaraborgs	-	6	20	6	15	15	-
Värmlands	-	-	-	-	-	-	-
Örebro	3	6	5	5	23	-	3
Västmanlands	-	-	-	7	72	40	2
Kopparbergs	-	-	-	-	30	-	8
Gävleborgs	-	-	-	20	350	6	-
Västernorrlands	-	-	-	-	9	-	-
Jämtlands	-	-	-	-	28	1	-
Västerbottens	-	-	-	-	10	-	-
Norrbottens	-	4	6	2	10	-	-
Summa	3	31	61	145	1 058	78	84
<i>Kommunstorlek</i>							
- 9 999	-	1	6	1	2	-	1
10 000- 14 999	-	-	2	9	33	14	12
15 000- 19 999	-	-	-	-	18	-	-
20 000- 29 999	1	6	10	38	289	1	18
30 000- 49 999	-	13	24	34	94	1	28
50 000- 99 999	-	1	4	40	499	21	6
100 000-199 999	2	6	5	16	116	41	-
200 000-	-	4	10	7	7	-	19
Summa	3	31	61	145	1 058	78	84
I % av totala antalet inskrivna barn	0,1	1,0	2,0	4,7	34,2	2,5	2,7

barn minst 5 tim/dag födda år					Samtliga inskrivna barn			Samtliga fastställda platser
1971	1970	1969	1968	1967/60	Mindre än 5 tim/dag	Minst 5 tim/dag	Totalt	
28	32	92	67	44	110	288	398	411
-	-	1	2	2	9	5	14	15
10	20	29	23	10	77	92	169	75
5	24	45	39	35	120	152	272	195
-	3	7	2	-	3	12	15	15
8	3	4	1	1	57	26	83	60
2	4	8	25	-	58	39	97	55
-	-	-	-	-	-	-	-	-
4	7	8	3	-	12	23	35	36
6	8	9	10	-	-	56	56	56
7	37	37	46	7	152	137	289	232
10	15	14	10	6	11	61	72	73
12	16	23	21	9	36	81	117	99
5	12	23	25	2	32	67	99	95
-	2	20	29	8	62	59	121	81
-	-	-	-	11	-	11	11	15
4	7	4	3	-	42	21	63	57
8	16	107	127	32	119	292	411	390
18	16	16	19	3	30	80	110	125
-	-	14	89	-	376	103	479	210
1	-	3	10	1	9	15	24	30
9	10	9	11	1	29	40	69	80
-	-	-	-	-	10	-	10	24
-	2	22	23	8	22	55	77	53
137	234	495	585	180	3 376	1 715	3 091	2 482
3	12	23	23	-	10	62	72	62
22	21	25	20	12	58	112	170	150
-	-	4	12	1	18	17	35	30
42	70	103	61	32	345	326	671	462
22	30	60	71	45	166	256	422	376
27	50	113	185	21	565	402	967	687
5	27	132	171	53	186	388	574	552
16	24	35	42	16	28	152	180	163
137	234	495	585	180	1 376	1 715	3 091	2 482
4,4	7,6	16,1	18,9	5,8	44,5	55,5	100	

Tabell J 11 Förskolor och fritidshem 1974/75 efter antal timmars öppethållande per dag
 Children's day-homes 1974/75 by the number of hours a day they are open

Typ av institution	Måndag-Fredag (tim/dag)							Lördag (tim/dag)						
	-3,0	3,5- 5,0	5,5- 6,0	6,5- 8,0	8,5- 10,0	10,5- 12,0	12,5- Summa	-3,0	3,5- 5,0	5,5- 6,0	6,5- 8,0	8,5- Summa		
Daghem	1	17	11	5	19	1 691	62	1 806	-	2	8	92	46	148
Fritidshem	2	8	14	12	107	978	4	1 125	-	-	-	43	1	44
Deltidsgrupp	606	148	2 559	13	-	1	-	3 327	2	-	-	-	-	2
Gemensam förskoleavd	3	3	18	8	4	77	2	115	-	-	-	-	1	1

Tabell J 12 Förskolor och fritidshem (utom deltidsgupper) 1974/75 efter öppningstid
 Children's day-homes (excluding nursery-schools) 1974/75 by the time they open

Typ av institution	Öppningstid							Lördag				
	Måndag-Fredag							Lördag				
	-6.15	6.30- 6.45	7.00- 7.15	7.30- 8.30	8.45- 9.45	10.00- Summa		-6.15	6.30- 7.15	7.30- 8.15	8.30- Summa	
Daghem	123	1 596	41	35	9	2	1 806	3	130	11	4	148
Fritidshem	37	597	328	132	2	29	1 125	-	43	1	-	44
Gemensam förskoleavd	12	61	10	28	3	1	115	-	1	-	-	1

Tabell J 13 Förskolor och fritidshem (utom deltidsgupper) 1974/75 efter stängningstid
 Children's day-homes (excluding nursery-schools) 1974/75 by the time they close

Typ av institution	Stängningstid										
	Måndag-Fredag						Lördag				
	-16.00	16.15- 17.45	18.00- 18.30	18.45- 19.30	19.45-	Summa	-13.30	13.45- 14.15	14.30- 15.00	15.15-	Summa
Daghem	33	124	1 589	47	13	1 806	11	78	45	14	148
Fritidshem	5	245	873	2	-	1 125	-	41	2	1	44
Gemensam förskoleavd	30	16	67	2	-	115	-	-	1	-	1

Tabell J 14 Förskolor och fritidshem 1974/75 efter antal dagars öppethållande per år
 Children's day-homes 1974/75 by the number of days a year they are open

Typ av institution	Öppethållande (dagar per år)						
	-150	151-180	181-200	201-250	251-300	301-	Summa
Daghem	61	21	29	1 494	189	12	1 806
Fritidshem	41	33	112	886	52	1	1 125
Deltidsgrupp	466	2 506	350	3	2	-	3 327
Gemensam förskoleavd	9	14	6	78	8	-	115

Tabell J 15 Förskolor och fritidshem 1974/75. Antal anställda fördelade efter verksamhetsform, länsvis
 Children's day-homes 1974/75. Number of employees distributed by type of activity, by county

Län/kommunstorlek	Totala antalet avdelningar	Antal anställda					
		Daghem			Fritidshem		
		Heltidsanställd	Deltidsanställd	Timanställd	Heltidsanställd	Deltidsanställd	Timanställd
Stockholms	3 221	4 321	849	114	784	699	82
Uppsala	279	372	116	8	52	24	1
Södermanlands	279	248	82	3	45	14	11
Östergötlands	454	481	82	1	99	8	-
Jönköpings	241	218	14	5	30	7	-
Kronobergs	173	131	28	4	8	11	1
Kalmar	204	180	32	5	15	13	1
Gotlands	70	61	40	-	9	9	-
Blekinge	107	74	9	-	9	7	1
Kristianstads	206	150	36	3	15	4	12
Malmöhus	914	1 127	162	21	136	75	7
Hallands	178	145	22	-	17	7	-
Göteborgs o Bohus	872	1 124	154	10	194	32	7
Älvsborgs	403	427	102	10	47	13	1
Skaraborgs	240	237	45	6	21	3	-
Värmlands	200	161	22	2	24	8	1
Örebro	314	287	22	1	44	43	-
Västmanlands	359	293	74	5	82	22	1
Kopparbergs	228	166	21	5	28	1	1
Gävleborgs	233	197	38	10	18	14	8
Västernorrlands	194	191	18	4	14	1	1
Jämtlands	116	40	30	-	9	-	-
Västerbottens	221	146	24	15	22	-	-
Norrbottnens	254	228	26	17	23	10	1
Summa	9 960	11 005	2 048	249	1 745	1 025	137
<i>Kommunstorlek</i>							
- 9 999	347	174	46	6	16	8	4
10 000- 14 999	599	421	93	21	53	15	9
15 000- 19 999	556	480	88	11	64	33	2
20 000- 29 999	1 188	1 068	240	26	161	92	23
30 000- 49 999	1 451	1 507	307	51	203	95	7
50 000- 99 999	2 150	2 483	461	81	429	150	37
100 000-199 999	1 306	1 516	263	11	290	98	2
200 000-	2 363	3 356	550	42	529	534	53
Summa	9 960	11 005	2 048	249	1 745	1 025	137

¹ Inklusive föreståndare.

Deltidsgrupp			Gemensam förskole- avdelning			Ej avdelningsbunden personal ¹			Summa	% män
Heltids- anställd	Deltids- anställd	Tim- anställd	Heltids- anställd	Deltids- anställd	Tim- anställd	Heltids- anställd	Deltids- anställd	Tim- anställd		
416	693	210	53	24	–	1 205	884	1 359	11 693	4,1
72	96	11	3	–	–	112	98	107	1 072	2,2
63	80	18	13	8	–	94	41	119	839	1,9
108	84	13	28	11	1	169	85	221	1 391	0,5
52	103	6	2	–	–	72	142	91	743	2,7
35	62	25	5	–	1	46	47	62	466	2,6
46	74	2	6	1	–	59	61	81	576	2,4
15	10	23	–	–	–	19	2	47	235	3,0
43	26	1	2	2	–	20	40	40	274	0,4
84	57	4	7	1	–	48	35	145	601	1,5
217	151	32	21	7	2	441	204	367	2 970	1,9
65	80	4	11	2	–	50	17	70	490	3,1
235	194	23	11	5	2	479	354	202	3 026	2,5
80	110	20	11	2	–	149	83	230	1 285	2,0
75	68	6	9	2	2	75	51	148	748	1,3
67	75	15	2	–	–	43	25	103	548	1,1
45	109	11	9	2	–	114	79	204	970	1,0
65	144	6	25	13	1	141	40	79	991	2,4
61	86	20	11	1	1	57	48	116	623	3,0
64	55	15	11	14	6	48	34	163	695	3,6
71	62	5	4	–	–	69	89	74	603	1,5
48	61	22	8	2	–	20	15	105	360	3,9
50	110	25	5	2	–	62	45	144	650	2,6
76	80	16	4	4	–	91	30	185	791	2,0
2 153	2 670	533	261	103	16	3 683	2 549	4 462	32 640	2,8
120	168	49	5	2	–	70	85	268	1 021	2,4
189	225	68	20	–	1	184	142	368	1 809	2,4
174	215	24	3	–	–	155	113	302	1 664	1,9
269	353	89	47	35	3	369	252	658	3 686	1,7
346	401	52	33	14	2	517	271	782	4 588	2,5
443	496	81	70	34	8	792	382	940	6 887	3,0
225	361	11	56	7	–	539	353	476	4 208	1,7
387	451	159	27	11	2	1 057	951	668	8 777	4,1
2 153	2 670	533	261	103	16	3 683	2 549	4 462	32 640	2,8

Tabell J 16 Förskolor och fritidshem 1974/75. Antal anställda fördelade efter funktion och typ av institution
 Children's day-homes 1974-75. Number of employees distributed by function and type of day-home

Funktion	Antal anställda					Summa
	Enbart daghemsavd	Enbart fritidshemsavd	Enbart deltidsgrupp	Enbart gem förskoleavd	Flera verksamhetsformer	
<i>Personal i arbete med barn¹</i>						
Heltidsanställd	6 751	844	1 954	146	7 627	17 322
Deltidsanställd	1 310	649	2 301	46	1 974	6 280
Timanställd	187	95	514	7	257	1 060
<i>Ekonomipersonal</i>						
Heltidsanställd	533	28	13	4	751	1 329
Deltidsanställd	467	48	116	15	408	1 054
Timanställd	134	28	83	7	110	362
<i>Övrig personal</i>						
Heltidsanställd	71	8	31	-	86	196
Deltidsanställd	329	62	286	10	375	1 062
Timanställd	773	295	1 993	32	882	3 975
Summa	10 555	2 057	7 291	267	12 470	32 640
% män	2,0	11,7	1,2	3,7	2,9	2,8

¹ Inklusive föreståndare.

Tabell J 17 Förskolor och fritidshem 1974/75. Antal anställda fördelade efter utbildning och verksamhetsform
 Children's day-homes 1974/75. Number of employees distributed by training and type of activity

Verksamhetsform	Antal anställda						Summa ²	Ekonomi- personal	Övrig personal	Summa	Totalt
	Med förskol- lära- utbild- ning	Med fritids- pedagog- utbild- ning	Med barna- vårds- lära- utbild- ning	Med barn- skötar- utbild- ning	Med annan barna- vårdsut- bildning	Utan särskild barna- vårdsut- bildning					
<i>Daghem</i>											
Heltidsanställd	4 825	39	52	5 238	132	719	11 005	-	-	-	11 005
Deltidsanställd	528	9	15	1 139	45	312	2 048	-	-	-	2 048
Timanställd	7	1	1	75	16	149	249	-	-	-	249
<i>Fritidshem</i>											
Heltidsanställd	116	858	4	295	148	324	1 745	-	-	-	1 745
Deltidsanställd	81	127	2	195	71	549	1 025	-	-	-	1 025
Timanställd	2	1	1	16	7	110	137	-	-	-	137
<i>Deltidsgrupp</i>											
Heltidsanställd	1 722	11	3	64	43	310	2 153	-	-	-	2 153
Deltidsanställd	2 070	30	7	135	56	372	2 670	-	-	-	2 670
Timanställd	34	3	1	68	45	382	533	-	-	-	533
<i>Gemensam förskoleavd</i>											
Heltidsanställd	135	7	-	96	6	17	261	-	-	-	261
Deltidsanställd	45	4	-	29	5	20	103	-	-	-	103
Timanställd	1	-	-	3	-	12	16	-	-	-	16
<i>Ej avdelningsbunden personal¹</i>											
Heltidsanställd	1 493	134	23	214	100	194	2 158	1 329	196	1 525	3 683
Deltidsanställd	166	7	3	186	8	64	434	1 054	1 062	2 116	2 550
Timanställd	6	-	-	26	10	83	125	362	3 975	4 337	4 462
Summa	11 231	1 231	112	7 779	692	3 617	24 662	2 745	5 233	7 978	32 640

¹ Inklusive föreståndare.

² Avser personal i arbete med barn; inklusive föreståndare.

Tabell J 18 Förskolor och fritidshem 1974/75 med deltidsgroup i verksamhet mindre än 15 timmar per vecka. Antal institutioner, inskrivna barn och anställda den 1 april 1975, länsvis
 Children's day-homes 1974/75 with nursery-school group activities less than 15 hours a week. Number of day-homes, children registered and employees on the 1st of April, 1975, by county

Län	Antal institutioner	Antal deltidsgupper med verksamhet			Inskrivna barn i					
		minst 15 tim/vecka	10-14 tim/vecka	mindre än 10 tim/vecka	daghem		fritidshem		deltidsgupp	
					födda år 1968/74	födda år 1960/67	Födda år			
							1968	1969	1970/72	
Stockholms	27	12	25	18	76	87	348	181	121	
Uppsala	7	1	2	10	54	-	146	36	18	
Södermanlands	10	-	3	20	-	-	199	147	6	
Östergötlands	23	1	4	31	-	-	293	235	15	
Jönköpings	9	1	2	20	14	-	237	68	-	
Kronobergs	27	-	1	35	-	-	313	92	14	
Kalmar	14	3	5	18	30	-	327	40	1	
Gotlands	12	-	17	-	-	-	188	39	-	
Blekinge	-	-	-	-	-	-	-	-	-	
Kristianstads	2	-	-	4	-	-	28	31	1	
Malmöhus	21	11	9	37	6	-	169	281	352	
Hallands	16	2	13	12	-	-	261	119	23	
Göteborgs o Bohus	17	-	27	6	50	12	404	139	8	
Älvsborgs	35	3	16	58	50	-	818	258	16	
Skaraborgs	18	-	29	16	-	-	438	93	3	
Värmlands	20	3	33	2	-	-	435	102	12	
Örebro	7	-	-	11	-	-	85	73	-	
Västmanlands	21	1	2	31	-	-	205	146	29	
Kopparbergs	27	2	113	10	-	-	452	179	9	
Gävleborgs	14	-	7	17	-	-	202	91	13	
Västernorrlands	4	-	7	-	31	-	90	25	1	
Jämtlands	44	-	52	5	-	-	387	195	16	
Västerbottens	65	1	70	2	-	-	595	230	8	
Norrbottens	8	-	6	6	-	-	118	16	4	
Hela riket	448	41	443	369	311	99	6 738	2 816	670	

Gemensam förskoleavd	Summa	Antal platser			Gemensam förskoleavd	Summa	Antal anställda	
		Daghem	Fritids- hem	Deltids- grupp			Heltid	Samtliga
35	848	94	94	466	30	684	34	118
-	254	25	-	105	-	130	8	23
-	352	-	-	180	-	180	-	27
-	543	-	-	375	-	375	2	39
-	319	15	-	132	-	147	3	27
-	419	-	-	387	-	387	2	47
-	398	27	-	277	-	304	10	34
-	227	-	-	191	-	191	1	35
-	-	-	-	-	-	-	-	-
-	60	-	-	30	-	30	2	6
-	808	6	-	444	-	450	14	65
-	403	-	-	305	-	305	2	28
-	613	45	24	350	-	419	17	68
-	1 142	42	-	604	-	646	25	77
-	534	-	-	327	-	327	14	50
-	549	-	-	400	-	400	17	43
-	158	-	-	140	-	140	1	19
-	380	-	-	258	-	258	1	29
-	640	-	-	468	-	468	6	52
-	306	-	-	215	-	215	10	32
-	147	30	-	71	-	101	7	17
-	598	-	-	465	-	465	17	140
-	833	-	-	946	-	946	12	162
-	138	-	-	132	-	132	5	19
35	10 669	284	118	7 268	30	7 700	210	1 157

FAMILJEDAGHEM

Family day-homes

Beskrivning

Description

Sammanfattning

Antalet inskrivna barn i kommunala familjedaghem den 1 oktober 1975 var 67 636. Detta är en ökning med 13 % jämfört med 1 oktober 1974. Antalet förskolebarn (barn under 7 år) i familjedaghem uppgick till 49 811 eller 74 % av samtliga familjedaghemsbarn. De flesta eller 96 % av familjedaghemsbarnen var under 10 år.

Antalet kommunala familjedaghem med dagbarn den 1 oktober 1975 uppgick till 28 529. 57 % av dessa familjedaghem hade enbart tillsyn av förskolebarn.

Kommunala familjedaghem fanns i oktober 1975 i 245 eller 88 % av rikets 278 kommuner.

7 % av samtliga förskolebarn var inskrivna i familjedaghem den 1 oktober 1975. Andelen varierade dock betydligt mellan olika delar av landet. Vid jämförelse kommunvis var mellan 0 % och 19 % av kommunernas förskolebarn inskrivna.

Bakgrund

I denna årsbok redovisas de familjedaghem där dagbarnvårdaren den 1 oktober 1975 var anställd av kommun enligt kollektivavtal och där barn samtidigt stod under dagbarnvårdarens tillsyn. Således ingår inte de familjedaghem där dagbarnvårdaren hade annat anställningsförhållande än ovanstående eller de familjedaghem som inte hade barn under tillsyn den 1 oktober 1975.

I tabellerna K2 och K3 har jämförelse gjorts mellan antal barn i familjedaghem och samtliga barn. Uppgiften om samtliga barn har hämtats från registret över totalbefolkningen (RTB) och avser förhållandena den 1 juli 1975.

Med annan barnavårdsutbildning avses i

Summary

The number of children registered at family day-homes on 1st October 1975 was 67,636, a 13 % increase compared with 1st October 1974. The number of pre-school children was 49,811 or 74 % of all children at family day-homes. 96 % of children at family day-homes were younger than 10 years old.

The number of family day-homes on 1st October 1975 was 28,529. In 57 % of these homes only pre-school children were being cared for.

In 88 % or 245 of the country's 278 municipalities there were family day-homes in operation in October 1975.

7 % of all pre-school children were registered at family day-homes on 1st October 1975. The proportion varied considerably in different parts of the country. In a comparison by municipality between 0 % and 19 % of the communes pre-school children were registered.

Background

The figures in this Yearbook relate to family day-homes on 1st October 1975 where the person in charge was employed by the local authority, the municipality, in accordance with a collective pay agreement and where she had children in her care. Family day-homes where the person in charge had different conditions of employment or where no children were being cared for on 1st October 1975 have not been included.

In tables K2 and K3 a comparison has been made between the number of children in family day-homes and the total number of children. The data on the total number of children, which relate to conditions on 1st July 1975,

tabellerna sådan utbildning som beträffande utbildningens längd överstiger barnskötarutbildningen (34 veckor) och beträffande innehållet är relativt likartad.

Statistiken över familjedaghemmen bygger på uppgifter som barnavårdsnämnderna/sociala centralnämnderna årligen insänder till statistiska centralbyrån.

Utöver nedanstående uppgifter finns även redovisning på kommunnivå.

Tabeller

- K 1. Familjedaghem den 1 oktober 1975 fördelade efter antal dagbarn per familjedaghem, länsvis
- K 2. Antal dagbarn födda år 1969–1975 i familjedaghem den 1 oktober 1975, länsvis
- K 3. Antal dagbarn födda år 1961–1968 i familjedaghem den 1 oktober 1975, länsvis
- K 4. Familjedaghem den 1 oktober 1975. Antal dagbarnvårdare fördelade efter utbildning, länsvis
- K 5. Familjedaghem den 1 oktober 1975 fördelade efter antal egna barn per familjedaghem, länsvis
- K 6. Familjedaghem den 1 oktober 1975 fördelade efter antal dagbarn per familjedaghem och dagbarnvårdarens utbildning
- K 7. Familjedaghem den 1 oktober 1975. Antal dagbarn per familjedaghem och dagbarnens ålder
- K 8. Familjedaghem den 1 oktober 1975 fördelade efter antal dagbarn och antal egna barn per familjedaghem
- K 9. Familjedaghem den 1 oktober 1975 fördelade efter dagbarnvårdarens utbildning och ålder

have been abstracted from the Register of the Total Population (RTB).

“Some other child-care training” is taken in the tables to be training longer in duration than that for childrens nurses (34 weeks) and one of a comparable nature.

The statistics of the family day-homes are based on data sent annually by the Child Welfare Committees/Central Social Committees to the National Central Bureau of Statistics (SCB).

Besides the following data, data on a municipal level has been published.

Tables

- K 1. Family day-homes on 1st October 1975 distributed by number of children per family day-home, by county
- K 2. Number of children born 1969–1975 at family day-homes on 1st October 1975, by county
- K 3. Number of children born 1961–1968 at family day-homes on 1st October 1975, by county
- K 4. Family day-homes on 1st October 1975. Number of family child-minders distributed by education, by county
- K 5. Family day-homes on 1st October 1975 distributed by number of own children per family day-home, by county
- K 6. Family day-homes on 1st October 1975 distributed by number of children per family day-home and by the child-minders education
- K 7. Family day-homes on 1st October 1975. Number of children per family day-home and children's age
- K 8. Family day-homes on 1st October 1975 distributed by number of children at day-homes and number of own children per family day-home
- K 9. Family day-homes on 1st October 1975 distributed by the child-minder's education and age

List of terms

annan barnvårds- utbildning	some other child-care training	genomsnittlig(a)	average
anställda	employed	hela riket	the whole country
anställningstid	period of employment	i % av	as a percentage of
antal	number	kommun/kommuner	municipality/ municipalities
barn/barnens	children/children's	län	county
barnskötarutbildning	children's nurse training	med	with
dagbarn	children at (family) day-home	mindre än	less than
dagbarnvårdare	family child-minder	månad	month
egna barn	own children	per	per
ej	not	samtliga	all
eller flera	or more	summa	total
familjedaghem	family day-homes	uppgift saknas	data not available
födda	born	utan särskild barna- vårdsutbildning	no special child-care training
förskolebarn	nursery-school children	utbildning	education
förskollärautbildning	nursery-school teacher training	ålder	age
genomgått dagbarn- vårdarkurs	attended a family child- minder's course	år	year

Tabell K 1 Familjedaghem den 1 oktober 1975 fördelade efter antal dagbarn per familjedaghem, länsvis
 Family day-homes on 1st October 1975, distributed by number of children per family day-home, by county

Län	Antal kom- muner i länet	Antal kommu- ner med familje- daghem	Antal familjedaghem med						Summa	Samtliga dagbarn	Dag- barnens genom- snittliga ålder
			1 dagbarn	2 dagbarn	3 dagbarn	4 dagbarn	5 eller flera dagbarn				
Stockholms	23	23	1 897	2 092	1 350	857	656	6 852	17 199	4,8	
Uppsala	6	5	186	204	114	62	16	582	1 271	4,6	
Södermanlands	7	7	314	348	196	92	44	994	2 199	4,9	
Östergötlands	12	9	467	565	364	273	221	1 890	5 007	4,7	
Jönköpings	11	10	291	301	155	51	43	841	1 795	3,9	
Kronobergs	8	8	230	220	108	59	39	656	1 442	4,1	
Kalmar	12	8	211	201	126	72	37	647	1 465	4,6	
Gotlands	1	1	79	132	81	70	51	413	1 154	4,0	
Blekinge	5	5	155	208	123	75	33	594	1 419	4,2	
Kristianstads	13	13	259	236	139	70	43	747	1 669	3,8	
Malmöhus	21	21	520	714	567	392	339	2 532	7 080	4,3	
Hallands	6	6	218	212	101	58	16	605	1 260	4,4	
Göteborgs o Bohus	15	13	532	571	367	157	82	1 709	3 841	4,5	
Älvsborgs	18	15	546	478	254	127	50	1 455	3 031	4,5	
Skaraborgs	16	15	359	280	112	52	22	825	1 575	4,1	
Värmlands	16	16	372	301	134	75	39	921	1 880	4,4	
Örebro	11	10	383	463	286	182	94	1 408	3 396	4,4	
Västmanlands	11	11	255	391	245	124	125	1 140	2 970	4,6	
Kopparbergs	15	14	187	170	102	41	33	533	1 167	4,4	
Gävleborgs	10	10	408	305	128	56	31	928	1 790	4,6	
Västernorrlands	7	6	194	198	118	76	35	621	1 432	4,4	
Jämtlands	8	4	91	121	69	42	17	340	800	4,4	
Västerbottens	12	7	304	349	157	84	33	927	1 983	4,1	
Norrbottnens	14	8	121	127	67	41	13	369	811	4,2	
Hela riket	278	245	8 579	9 187	5 463	3 188	2 112	28 529	67 636	4,5	

Tabell K2 **Antal dagbarn födda år 1969–1975 i familjedaghem den 1 oktober 1975, länsvis**
 Number of children born 1969–1975 at family day-homes on 1st October 1975, by county

Län	Antal dagbarn födda år ¹							Summa	Dagbarn födda år			Samtliga dagbarn födda år 1969/75 i % av samtliga barn födda år 1969/70
	1975	1974	1973	1972	1971	1970	1969		1974/75 i % av samtliga barn födda år 1974/75	1971/73 i % av samtliga barn födda år 1971/73	1969/70 i % av samtliga barn födda år 1969/70	
Stockholms	228	1 964	2 272	2 221	1 948	1 679	1 546	11 858	7,1	10,3	8,4	9,0
Uppsala	14	124	177	178	178	147	143	961	2,6	5,0	4,4	4,2
Södermanlands	33	232	286	266	225	224	223	1 489	5,2	7,4	6,5	6,6
Östergötlands	61	604	719	657	577	496	430	3 544	8,3	12,2	8,8	10,3
Jönköpings	43	333	309	225	215	188	162	1 475	6,1	5,9	4,1	5,4
Kronobergs	58	229	222	155	150	168	151	1 133	7,9	7,5	6,8	7,4
Kalmar	25	158	235	184	158	147	171	1 078	4,0	6,2	5,2	5,4
Gotlands	20	222	175	163	143	99	96	918	21,4	21,3	14,3	19,3
Blekinge	36	195	225	192	182	160	115	1 105	7,3	9,5	6,4	8,0
Kristianstads	39	278	260	254	216	197	167	1 411	5,8	6,7	4,9	6,0
Malmöhus	118	951	1 103	973	888	747	640	5 420	7,1	10,0	7,3	8,5
Hallands	20	177	179	161	154	139	121	951	4,2	5,1	4,1	4,6
Göteborgs o Bohus	69	562	542	525	427	319	310	2 754	4,4	5,2	3,5	4,5
Älvsborgs	33	334	447	433	342	325	328	2 242	4,3	6,8	5,5	5,8
Skaraborgs	46	252	261	178	178	160	144	1 219	5,5	5,7	4,1	5,1
Värmlands	34	262	265	229	231	186	213	1 420	5,7	7,0	5,9	6,4
Örebro	50	422	520	420	444	385	326	2 567	8,8	12,5	9,8	10,9
Västmanlands	51	414	447	359	308	293	257	2 129	8,5	10,1	7,5	8,9
Kopparbergs	19	173	173	162	120	111	118	876	3,8	4,4	3,4	3,9
Gävleborgs	21	226	239	232	206	188	168	1 280	4,6	6,1	4,9	5,4
Västernorrlands	13	158	220	223	172	176	131	1 093	3,6	6,1	4,5	5,0
Jämtlands	13	94	112	119	93	88	87	606	4,4	6,8	5,5	5,9
Västerbottens	26	275	336	292	257	221	228	1 635	6,0	9,4	7,3	7,9
Norrbottens	11	123	121	117	101	84	90	647	2,4	3,0	2,3	2,7
Hela riket	1 081	8 762	9 845	8 918	7 913	6 927	6 365	49 811	5,9	8,0	6,1	6,9

¹ Födda år 1969–1975 = förskolebarn.

Tabell K3 Antal dagbarn födda år 1961–1968 i familjedaghem den 1 oktober 1975, länsvis
Number of children born 1961–1968 at family day-homes on 1st October 1975, by county

Län	Antal dagbarn födda år ¹						Summa	Dagbarn födda år		Samtliga dagbarn födda år 1961/68 i % av samtliga barn födda år 1961/68	Samtliga dagbarn i % av samtliga barn födda år 1961/75
	1968	1967	1966	1965	1964	1961/63		1965/68 i % av samtliga barn födda år 1965/68	1961/64 i % av samtliga barn födda år 1961/64		
Stockholms	1 672	1 578	1 106	610	265	110	5 341	6,0	0,5	3,3	5,8
Uppsala	110	98	52	31	11	8	310	2,0	0,1	1,1	2,6
Södermanlands	264	201	150	51	35	9	710	4,2	0,3	2,3	4,1
Östergötlands	453	397	293	185	92	43	1 463	5,8	0,6	3,3	6,4
Jönköpings	134	97	53	29	4	3	320	1,7	0,0	0,9	2,8
Kronobergs	122	101	59	19	7	1	309	3,0	0,1	1,6	4,1
Kalmar	163	116	76	19	8	5	387	2,7	0,1	1,4	3,1
Gotlands	95	80	37	21	3	–	236	7,0	0,1	3,6	10,2
Blekinge	120	89	61	33	9	2	314	3,2	0,1	1,7	4,5
Kristianstads	136	80	27	12	3	–	258	1,6	0,0	0,8	3,0
Malmöhus	633	499	333	152	35	8	1 660	3,8	0,1	2,0	4,9
Hallands	102	103	64	22	16	2	309	2,1	0,1	1,2	2,7
Göteborgs o Bohus	379	301	232	99	57	19	1 087	2,6	0,2	1,4	2,8
Älvsborgs	341	272	101	52	17	6	789	2,9	0,1	1,6	3,4
Skaraborgs	149	131	61	11	1	3	356	2,2	0,0	1,1	2,9
Värmlands	167	152	91	30	13	7	460	2,7	0,1	1,5	3,5
Örebro	320	291	179	28	9	2	829	5,2	0,1	2,7	6,3
Västmanlands	262	251	177	100	45	6	841	4,7	0,3	2,6	5,3
Kopparbergs	120	83	63	19	3	3	291	1,8	0,0	0,9	2,2
Gävleborgs	208	161	100	32	8	1	510	3,0	0,1	1,6	3,2
Västernorrlands	165	87	65	16	6	–	339	2,2	0,0	1,1	2,8
Jämtlands	78	71	31	13	1	–	194	2,6	0,0	1,3	3,2
Västerbottens	166	96	56	27	2	1	348	2,5	0,0	1,3	4,2
Norrbottens	81	31	27	17	6	2	164	0,9	0,0	0,5	1,4
Hela riket	6 440	5 366	3 494	1 628	656	241	17 825	3,5	0,2	1,9	4,1

¹ Födda år 1961–1968 = skolbarn.

Tabell K4

Familjedaghem den 1 oktober 1975. Antal dagbarnvårdare fördelade efter utbildning, länsvis

Family day-homes on 1st October 1975. Number of family child-minders distributed by education, by county

Län	Dagbarn- vårdarens genom- snittliga anställ- ningstid	Dagbarn- vårdarens genom- snittliga ålder	Antal dagbarn- vårdare som genomgått dagbarn- vårdarkurs	Summa dagbarn- vårdare	Därav antal dagbarnvårdare		Antal dagbarn- vårdare utan särskild barna- vårdsutbild- ning som ej genomgått dag- barnvårdarkurs
					med förskol- lärar-, barn- skötar- eller annan barna- vårdsutbildning	utan särskild barnavårds- utbildning	
Stockholms	2,8	36,0	2 232	6 850	458	4 329	2 648
Uppsala	3,1	36,2	154	578	101	395	273
Södermanlands	3,1	37,6	309	989	60	751	487
Östergötlands	3,4	38,6	876	1 883	24	761	208
Jönköpings	3,1	37,8	281	831	44	696	455
Kronobergs	3,7	38,7	190	651	7	509	321
Kalmar	3,5	39,5	281	640	16	546	267
Gotlands	3,5	36,7	236	412	17	385	149
Blekinge	2,5	37,9	250	590	26	497	274
Kristianstads	3,0	38,4	250	746	21	442	222
Malmöhus	4,1	38,7	1 466	2 530	143	2 089	748
Hallands	2,8	37,8	190	605	14	336	160
Göteborgs o Bohus	2,6	36,0	757	1 707	103	1 228	538
Älvsborgs	3,2	38,1	399	1 454	27	1 139	800
Skaraborgs	2,5	37,6	175	824	22	672	508
Värmlands	2,6	38,6	410	921	31	618	256
Örebro	3,8	38,1	429	1 406	76	596	280
Västmanlands	3,0	36,9	533	1 138	43	321	107
Kopparbergs	2,8	38,4	182	533	7	404	225
Gävleborgs	3,0	38,9	204	924	12	488	329
Västernorrlands	3,2	38,0	294	615	19	438	150
Jämtlands	2,7	37,0	97	337	8	263	171
Västerbottens	2,1	37,1	435	919	33	862	446
Norrbottens	2,1	37,0	136	369	9	277	150
Hela riket	3,1	37,4	10 766	28 448	1 321	19 042	10 172

Tabell K 5 Familjedaghem den 1 oktober 1975 fördelade efter antal egna barn per familjedaghem, länsvis
 Family day-homes on 1st October 1975 distributed by number of own children per family day-home, by county

Län	Antal familjedaghem med					Summa	Genomsnittligt antal dagbarn och egna barn per familjedaghem
	0 eget barn	1 eget barn	2 egna barn	3 egna barn	4 eller flera egna barn		
Stockholms	998	1 543	3 262	937	112	6 852	4,2
Uppsala	183	119	211	63	6	582	3,5
Södermanlands	210	205	423	137	19	994	3,8
Östergötlands	565	447	683	180	15	1 890	3,9
Jönköpings	146	171	407	101	16	841	3,7
Kronobergs	186	142	245	76	7	656	3,6
Kalmar	181	179	231	50	6	647	3,5
Gotlands	90	87	187	43	6	413	4,3
Blekinge	142	132	247	67	6	594	3,8
Kristianstads	188	192	290	62	15	747	3,6
Malmöhus	630	616	1 034	217	35	2 532	4,2
Hallands	121	127	265	86	6	605	3,6
Göteborgs o Bohus	272	440	759	212	26	1 709	3,8
Älvsborgs	406	319	553	154	23	1 455	3,4
Skaraborgs	199	183	329	97	17	825	3,4
Värmlands	273	232	322	87	7	921	3,3
Örebro	359	331	544	149	25	1 408	3,8
Västmanlands	219	258	530	120	13	1 140	4,1
Kopparbergs	164	136	186	39	8	533	3,4
Gävleborgs	284	231	328	72	13	928	3,2
Västernorrlands	160	143	259	55	4	621	3,7
Jämtlands	76	71	148	40	5	340	3,8
Västerbottens	202	228	390	96	11	927	3,6
Norrbottnens	94	99	137	35	4	369	3,5
Hela riket	6 348	6 631	11 970	3 175	405	28 529	3,8

Tabell K6 Familjedaghem den 1 oktober 1975 fördelade efter antal dagbarn per familjedaghem och dagbarnvårdarens utbildning
 Family day-homes on 1st October 1975 distributed by number of children per family day-home and by the child-minder's education

	Antal familjedaghem med					Summa
	1 dag- barn	2 dag- barn	3 dag- barn	4 dag- barn	5 eller flera dagbarn	
<i>Dagbarnvårdarens ålder</i>						
-19 år	32	40	12	5	1	90
20-24 år	533	494	217	99	22	1 365
25-29 år	1 711	1 993	1 065	525	236	5 530
30-34 år	1 860	2 500	1 593	858	548	7 359
35-39 år	1 177	1 475	1 068	686	488	4 894
40-49 år	1 449	1 466	996	719	569	5 199
50- år	1 817	1 219	512	296	248	4 092
Summa	8 579	9 187	5 463	3 188	2 112	28 529
<i>Dagbarnvårdarens utbildning</i>						
Dagbarnvårdare						
som genomgått dagbarnvårdarkurs	1 989	3 134	2 534	1 774	1 337	10 768
som ej genomgått dagbarnvårdarkurs	6 590	6 053	2 929	1 414	775	17 761
Summa	8 579	9 187	5 463	3 188	2 112	28 529
Dagbarnvårdare						
med förskolläro-, barnskötar- eller						
annan barnavårdsutbildning						
utan särskild barnavårdsutbildning	333	436	280	171	101	1 321
uppgift saknas	5 530	6 117	3 763	2 177	1 461	19 048
Summa	2 716	2 634	1 420	840	550	8 160
Summa	8 579	9 187	5 463	3 188	2 112	28 529
<i>Dagbarnvårdarens anställningstid</i>						
mindre än 6 mån	1 641	1 472	476	161	50	3 800
6-11 mån	1 156	1 265	554	207	81	3 263
12-17 mån	946	1 010	527	278	116	2 877
18-23 mån	748	857	461	238	120	2 424
2 år	901	951	593	377	199	3 021
3 år	604	676	466	293	159	2 198
4 år	975	1 042	797	490	371	3 675
5- år	1 608	1 914	1 589	1 144	1 016	7 271
Summa	8 579	9 187	5 463	3 188	2 112	28 529

Tabell K7 Familjedaghem den 1 oktober 1975. Antal dagbarn per familjedaghem och dagbarnens ålder
 Family day-homes on 1st October 1975. Number of children per family day-home and the children's age

Dagbarn födda år	Antal dagbarn i familjedaghem med							Summa
	1 dag-barn	2 dag-barn	3 dag-barn	4 dag-barn	5 dag-barn	6 dag-barn	7 eller flera dagbarn	
1975	205	308	255	170	96	31	16	1 081
1974	1 541	2 592	2 058	1 417	714	303	137	8 762
1973	1 517	2 900	2 404	1 702	865	294	163	9 845
1972	1 094	2 542	2 230	1 704	875	294	179	8 918
1971	899	2 218	1 961	1 501	855	300	179	7 913
1970	733	1 999	1 704	1 399	699	247	146	6 927
1969	670	1 750	1 550	1 278	710	248	159	6 365
1968	714	1 575	1 546	1 317	776	333	179	6 440
1967	553	1 243	1 323	1 054	744	278	171	5 366
1966	372	750	793	708	506	212	153	3 494
1965	163	325	369	330	230	135	76	1 628
1964	83	120	140	131	90	52	40	656
1963	27	37	41	33	26	17	4	185
1962	7	11	11	5	4	3	1	42
1961	1	4	4	3	—	1	1	14
Summa	8 579	18 374	16 389	12 752	7 190	2 748	1 604	67 636

Tabell K8 Familjedaghem den 1 oktober 1975 fördelade efter antal dagbarn och antal egna barn per familjedaghem
 Family day-homes on 1st October 1975 distributed by number of children at day-homes and number of own children per family day-home

	Antal familjedaghem med					Summa
	1 dagbarn	2 dagbarn	3 dagbarn	4 dagbarn	5 eller flera dagbarn	
Familjedaghem med egna barn						
födda år 1961/75						
1 barn	1 981	1 989	1 319	768	574	6 631
2 barn	3 105	4 085	2 475	1 438	867	11 970
3 barn	855	1 102	652	361	205	3 175
4 barn	108	115	78	37	23	361
5 eller flera barn	18	14	5	4	3	44
Summa	6 067	7 305	4 529	2 608	1 672	22 181
Familjedaghem utan egna barn						
födda år 1961/75	2 512	1 882	934	580	440	6 348
Totalt	8 579	9 187	5 463	3 188	2 112	28 529

Tabell K 9

Familjedaghem den 1 oktober 1975 fördelade efter dagbarnvårdarens utbildning och ålder
 Family day-homes on 1st October 1975 distributed by the child-minder's education and age

Dagbarn- vårdarens ålder	Antal dagbarnvårdare			Antal dagbarnvårdare				Dagbarn- vårdarens genom- snittliga anställ- ningstid	Antal egna barn i hemmet	Antal dagbarn i hemmet	Summa	Genom- snittligt antal barn per hem
	som ge- nomgått dagbarn- vårdar- kurs	som ej genom- gått dag- barn- vårdar- kurs	Summa	med för- skollärrar-, barnskötar- eller annan barnavårds- utbildning	utan sär- skild bar- navårds- utbild- ning	uppgift saknas	Summa					
-19 år	11	79	90	8	65	17	90	0,5	32	173	205	2,3
20-24 år	271	1 094	1 365	101	884	380	1 365	1,1	1 651	2 681	4 332	3,2
25-29 år	1 848	3 682	5 530	339	3 651	1 540	5 530	2,1	10 000	12 244	22 244	4,0
30-34 år	3 031	4 328	7 359	340	4 969	2 050	7 359	2,8	15 051	18 046	33 097	4,5
35-39 år	2 198	2 696	4 894	216	3 328	1 350	4 894	3,3	9 022	12 737	21 759	4,4
40-49 år	2 269	2 930	5 199	225	3 491	1 483	5 199	3,8	5 381	13 400	18 781	3,6
50- år	1 140	2 952	4 092	92	2 660	1 340	4 092	4,3	630	8 355	8 985	2,2
Summa	10 768	17 761	28 529	1 321	19 048	8 160	28 529	3,1	41 767	67 636	109 403	3,8

UNGDOMSVÅRDSSKOLOR

Youth welfare schools

Beskrivning

Description

Sammanfattning

Antalet ungdomsvårdsskolor uppgick vid slutet av år 1975 till 18 med 533 disponibla platser. Av skolorna var 13 yrkesskolor och 5 skolhem. Under år 1975 intogs 318 elever och utskrevs 464. Antalet den 31.12.1975 intagna elever för vård inom skola uppgick till 469 och för vård utom skola till 453.

Bakgrund

Ungdomsvårdsskolorna inrättas och drivs av staten och har som uppgift att bereda vård, fostran och utbildning åt dem som omhändertagits för samhällsvård och inskrivits som elever vid skolorna.

Det finns två olika typer av skolor, nämligen *skolhem* för barn i skolpliktig ålder samt *yrkesskolor* för ungdom som avslutat sin skolgång. Vården av eleverna äger rum inom eller utom skola. Vid vård utom skola överlämnas eleven till enskilt hem, inackorderingshem, annan anstalt e d, dock icke till sitt föräldrahem.

Ungdomsvårdsskolorna lämnar varje vecka eller i vissa fall varje månad uppgifter till socialstyrelsen, som beslutar om intagning på skolorna. Bearbetning av uppgifterna sker inom statistiska centralbyrån i en översiktlig månadsstatistik och en utförligare årsstatistik, som är en bearbetning av de under året registrerade individuppgifterna.

Tabeller

L1. Ungdomsvårdsskolorna vid slutet av 1966–1975

Summary

At the end of 1975 there were 18 youth welfare schools with 533 available places. 13 of the schools were vocational schools and 5 approved schools. In 1975 318 pupils entered these schools and 464 pupils were discharged from them. At the end of the year there were 469 inmates for care at the schools and 453 for care outside the schools.

Background

The state establishes and operates youth welfare schools whose purpose is to provide the care, upbringing and education of those taken in charge for social care and entered as pupils in these schools. There are two different kinds of schools, viz. school-homes for children of compulsory school age and vocational schools for young people who have finished compulsory schooling. Children can either be cared for in or out of school. In the latter case the pupil is sent to a private home, boarding home, other institution etc, but not to his own home.

The youth welfare schools send particulars every week, or in some cases every month, to the National Board of Health and Welfare, which is the authority that decides on admissions to these schools. The National Central Bureau of Statistics processes these data, compiling summarised monthly statistics and more detailed annual statistics, which are obtained by processing the data on individuals registered during the year.

Tables

L1. Youth welfare schools at the end of the year 1966–1975

- L2. Ungdomsvårdsskoleeleverna efter ålder m m 1975
- L3. Under 1975 nytillkomna ungdomsvårdsskoleelever och den 31 december 1975 intagna elever efter missanpassnings-symtom, som föranlett ansökan om intagning, och efter storstadsområde
- L4. Under 1975 nytillkomna ungdomsvårdsskoleelever efter tidigare av barnavårdsnämnd vidtagna åtgärder, tidigare placeringar, vistelse vid tiden för intagningen och efter storstadsområde
- L5. Nytillkomna ungdomsvårdsskoleelever 1975 efter typ av intagning och placering
- L6. Vårdtid för ungdomsvårdsskoleelever utskrivna enligt 67 § BvL, 1975
- L7. Återtagningar för vård inom skola av ungdomsvårdsskoleelever 1975, efter anledning till återtagning
- L8. Placeringar och omplaceringar i vård utom skola 1975, efter vistelsemiljö och sysselsättning
- L9. Placeringar och omplaceringar i vård utom skola av ungdomsvårdsskoleelever 1975, länsvis
- L10. Permission och annan frånvaro (utom avvikningar) ett dygn eller mer med återkomst, 1975
- L11. Avvikningar med återkomst under 1975, efter frånvarotid.
- L2. Pupils in youth welfare schools by age etc. 1975
- L3. Pupils in youth welfare schools classified by reason for detention. Pupils admitted in 1975 and pupils cared for at schools at the end of the year, by metropolitan area
- L4. Youth welfare school pupils admitted in 1975. Previous actions taken by the child welfare boards, where previously placed, etc. Pupils distributed by metropolitan area
- L5. Youth welfare school pupils admitted in 1975 by type of admission and placement
- L6. Duration of stay in youth welfare schools for pupils discharged in accordance with Section 67, the Child Welfare Act, 1975
- L7. Re-admissions of youth welfare school pupils for care at a school, 1975, by reason for re-admission
- L8. Pupils placed and re-placed for care outside a school in 1975 by type of home or institution and occupation
- L9. Number of times youth welfare schools pupils placed and replaced for care outside a school in 1975, by county
- L10. Leave and other periods of absence (except cases of absconding) of 24 hours or more, with returns, in 1975
- L11. Number of cases of pupils absconding, with returns, in 1975, by period of absence.

List of terms

antal	number	totalt	total
därav	of which	yrkesskoleelever	pupils in vocational schools
elever	pupils	övrigt, övriga	other, others
flickor	girls	fordonstillgrepp	theft of vehicle
intagna	inmates	skadegörelse	damage
län	county	andra förmögenhetsbrott	other crimes against property
nyttillkomna	new cases	aggression och våldshandling mot person	aggression and assault against another person
pojkar	boys	missbruk av alkohol	abuse of alcohol
riket	the country	missbruk av thinner	abuse of thinner, etc
s:a	sum, total	el likn	
samtliga	all	missbruk av narkotika	abuse of narcotics or
skola/skolor	school, schools	el läkemedel	drugs
skolhemselever	pupils in approved schools		
Stor-Stockholm	Greater-Stockholm		

prostitution, sedeslöst
levnadssätt
bristande arbetsanpass-
ning

prostitution, immoral
living
inability to settle down
to work

skolskolk, disciplin-
problem i skolan
avvikningar

truancy, severe mis-
behavior at school
cases of absence,
absconding

Terms not given above

Tabell L1

antal disponibla platser

the number of available
places
of which for boys
inmates, those admitted
cared for outside the
school

därav för pojkar
intagna på skolorna
vårdade utom skola

under utredning på
ungdomsvårdsskola
polis, häkte

under investigation at
youth welfare school
police station, in custody

Tabell L2

inom skola
utom skola
antal under 1974
nyttillkomna elever
ålder = redogörelseår –
– födelseår

at school
outside the school
number of new cases in
1974
age = reporting year –
– year of birth

Tabell L5

typ av intagning
intagna för reell
observation
intagna för övrig
observation
inskrivna
placerade enligt social-
styrelsens beslut på

type of admission
admitted for general
observation
admitted for other
observation
admitted
placed after a decision
of the National Board
of Health and Welfare
in a

Tabell L3

missanpassningssymptom
som föranlett ansökan
om intagning

reason for detention

specialavd
annan avd

special section
another section

Tabell L4

efter av barnvårds-
nämnd tidigare
vidtagna åtgärder
psykiatrisk utredning
övriga förebyggande
åtgärder enl. 26 § BvL

by previous measures
decided by a Child
Welfare Board
psychiatric investigation
other preventive meas-
ures according to Sec.
26 of Child Welfare Act
taken in charge for
investigation (under
Sec. 30 CWA)

omhändertagna för
utredning (30 § BvL)

previously taken in
charge for public care
(Sec. 29 & 31 in CWA)

tidigare placeringsformer
fosterhem, enskilt hem

previous placements
foster-home, private
home

barnhem, ungdomshem

children's home, young
people's hostel

ungdomsvårdsskola

youth welfare school

psykiatrisk klinik

psychiatric clinic

annan anstalt

other institution

vistelse vid tiden för
intagning

place of residence when
admitted

föräldrahem, egen bostad

parents' home, own
residence

Tabell L6

samtliga utskrivna
antal dagar i genomsnitt

all pupils discharged
number of days on an
average

på skola
utom skola
hela vårdtiden
därav första vårdtid

at the school
outside the school
whole period of care
of which first period of
care

därav med bibehållen
sammhällsvård
utskrivna enl

of which remaining in
public care
discharged according to

Tabell L7

antal återtagningar
antal elever som åter-
tagits
anledning till återtagning
kriminell handling
missbruk av alkohol,
thinnet o d
missbruk av narkotika,
läkemedel
avviken
misskött arbete, skola

number of re-admissions
number of pupils re-
admitted

reason for re-admission
criminal act
abuse of alcohol,
thinner, etc
abuse of narcotics,
drugs
absent

annat asocialt beteende

inability to comply
with discipline at
school, at work
some other asocial
behaviour

återtagen för omplacering utom skola	re-admitted for place- ment outside the school	antal omplacerade elever	number of pupils re- placed
<i>Tabell L8</i>			
antal elever som placerats i vård utom skola därav nyplacerade	number of pupils placed for care outside a school of which placed for the first time	<i>Tabell L10</i> antal beviljade permissioner därav omfattande dagar medeltal dagar per permission	number of requests for leave granted length in days average number of days per leave
första vårdtid inom skola för nyplacerade	first period of care within the school for those placed for the first time	antal fall av annan frånvaro vård vid psyk klinik epidemisjukhus	number of cases of absence (excl. leave) for care in psychiatric clinic hospital for infectious diseases
antal dagar i genomsnitt vistelsemiljö	average number of days type of home or institu- tion	annan somatisk vård anhållen/häktad	some other somatic care apprehended/placed in custody
antal placeringar familjevårdshem annan enskild miljö inackorderingshem, hospits	number of placements family home some other private home hostel	medeltal frånvarodagar per fall av annan frånvaro	average number of days absent per cases of absence (excl. leave)
utskrivningsavdelning annan kollektiv miljö	discharge section some other collective residential form	<i>Tabell L11</i> antal avvikningar	number of cases of pupils absconding
annan placering	some other form of placing	därav med återkomst	of which, those returning
syssetsättning förvärvsarbete skola/utbildning övrigt	occupation employment school, education some other activity	samma dag medeltal avviknings- dagar per avvikning	the same day average number of days pupils absconded on each occasion
antal omplaceringar	number of replacements		

Tabell L 1 Ungdomsvårdsskolorna vid slutet av 1966–1975
 Youth welfare schools at the end of the years 1966–1975

År	Antal skolor	Disp antal platser	Antal ungdomar under skolornas tillsyn	Därav	
				Intagna på skolorna ¹	Vårdade utom skola
1966	24	957	1 729	889	840
1967	24	1 004	1 706	896	810
1968	23	929	1 659	860	799
1969	23	929	1 631	727	904
1970	22	875	1 607	751	856
1971	22	796	1 594	727	867
1972	20	718	1 499	682	817
1973	20	676	1 357	610	747
1974	20	636	1 077	473	604
1975	18	533	922	469	453

¹ Intagning på ungdomsvårdsskola kan ske genom inskrivning som elev vid skolan eller genom intagning för observation. I tabellen redovisas ej ungdomar intagna för utredning. Dessa var 21 vid slutet av 1975.

Tabell L 2 Ungdomsvårdsskoleeleverna efter ålder m m 1975
 Pupils in youth welfare schools by age etc., 1975

Ålder ¹	Antal intagna elever 31.12.1975 ³						Antal under 1975 nytillkomna elever ⁴		
	Inom skola			Utom skola					
	Pojkar	Flickor	Sa	Pojkar	Flickor	Sa	Pojkar	Flickor	Sa
<i>Yrkesskoleelever</i>									
-15 ² år	12	1	13	1	–	1	13	1	14
16	42	5	47	18	3	21	56	7	63
17	67	8	75	38	9	47	67	11	78
18	69	12	81	83	18	101	61	8	69
19	57	10	67	88	26	114	11	1	12
20	20	6	26	20	4	24	4	1	5
21	3	1	4	3	3	6	1	1	2
22	–	–	–	2	3	5	–	–	–
23–	–	–	–	–	–	–	–	–	–
Summa	270	43	313	253	66	319	213	30	243
<i>Skolhemselever</i>									
-12 år	2	1	3	–	–	–	2	1	3
13	7	–	7	–	–	–	7	–	7
14	15	4	19	4	–	4	14	3	17
15	19	11	30	11	1	12	20	6	26
16	21	13	34	19	10	29	11	5	16
17	36	6	42	19	14	33	4	1	5
18–	16	21	21	45	11	56	–	1	1
Summa	116	40	156	98	36	134	58	17	75
Samtliga elever	386	83	469	351	102	453	271	47	318

¹ Ålder = redogörelseår – födelseår

² Avser i huvudsak elever som befriats från skolgång.

³ Se tabell L 1, not 1.

⁴ Häri ingår ej elever som intagits enbart för utredning. De var 61 under 1975.

Tabell L3 Under 1975 nytilkomna ungdomsvårdsskoleelever och den 31.12.1975 intagna elever efter missanpassnings-symtom, som föranlett ansökan om intagning, och efter storstadsområde¹

Pupils in youth welfare schools classified by reason for detention. Pupils admitted in 1975 and pupils cared for at schools at the end of the year, by metropolitan area

Missanpassningssymtom ² som föranlett ansökan om intagning	Stor-Stockholm			Stor-Göteborg			Stor-Malmö			Övriga riket			Totalt		
	Pojkar	Flickor	Sa	Pojkar	Flickor	Sa	Pojkar	Flickor	Sa	Pojkar	Flickor	Sa	Pojkar	Flickor	Sa
Nytilkomna elever 1975	42	11	53	41	7	48	22	4	26	166	25	191	271	47	318
<i>Därav med missanpassnings-symtom², i procent</i>															
Fordonstillgrepp	36	9	30	56	–	48	50	25	46	56	4	49	52	6	46
Skadegörelse	14	–	11	5	–	4	5	25	8	10	–	8	9	2	8
Andra förmögenhetsbrott	50	–	40	73	–	63	73	50	69	79	52	75	73	32	67
Aggression och våldshandling mot person	21	–	17	17	–	15	27	25	27	17	8	16	19	6	17
Missbruk av alkohol	17	27	19	27	43	29	18	50	23	43	36	42	34	36	35
Missbruk av thinner el liknande	14	18	15	22	–	19	5	25	8	13	8	13	14	11	14
Missbruk av narkotika el läkemedel	45	55	47	15	86	25	32	100	42	13	24	14	20	47	24
Prostitution, sedelöst levnadssätt	2	18	6	–	–	–	–	25	4	–	8	1	–	11	2
Bristande arbetsanpassning	21	36	25	15	43	19	18	–	15	19	28	20	19	30	20
Skolskolk, disciplinproblem i skolan	19	26	23	15	14	15	14	25	15	18	28	19	17	28	19
Avvikningar	26	82	38	32	86	40	36	25	35	27	48	29	28	60	33
Övrigt	2	–	2	2	–	2	–	–	–	7	12	7	5	6	5
Intagna elever 31.12.1975	119	54	173	113	26	139	66	12	78	439	93	532	737	185	922
<i>Därav med missanpassnings-symtom², i procent</i>															
Fordonstillgrepp	36	4	26	50	–	40	50	8	44	50	4	42	48	4	39
Skadegörelse	8	4	6	5	–	4	5	8	5	9	1	7	8	2	7
Andra förmögenhetsbrott	61	7	44	72	4	59	71	33	65	80	34	72	75	22	64
Aggression och våldshandling mot person	15	9	13	17	8	15	26	8	23	16	10	15	17	9	16
Missbruk av alkohol	13	26	17	27	50	31	23	42	26	33	37	34	28	36	30
Missbruk av thinner el liknande	19	15	17	32	19	30	12	17	13	21	16	21	22	16	21
Missbruk av narkotika el läkemedel	46	67	53	16	65	25	29	83	37	16	38	20	22	53	28
Prostitution, sedelöst levnadssätt	2	20	8	1	–	1	–	17	3	–	15	3	–	15	3
Bristande arbetsanpassning	18	19	18	8	23	11	15	17	15	14	20	15	14	20	15
Skolskolk, disciplinproblem i skolan	24	35	27	19	23	19	20	42	23	23	42	26	22	37	25
Avvikningar	30	67	42	34	62	39	33	42	35	24	57	30	27	60	34
Övrigt	3	–	2	4	–	4	5	–	4	4	7	5	4	3	4

¹ Fördelning efter den omhändertagande barnavårdsnämndens belägenhet.² Bruttoredovisning (en elev kan ha flera missanpassningssymtom).

Tabell L 4 Under 1975 nyttillkomna ungdomsvårdsskoleelever efter tidigare av barnavårdsnämnd vidtagna åtgärder, tidigare placeringar, vistelse vid tiden för intagningen och efter storstadsområde¹

Youth welfare school pupils admitted in 1975. Previous action taken by the child welfare boards, previous placements etc. Pupils distributed by metropolitan area

	Stor-Stockholm			Stor-Göteborg			Stor-Malmö			Övriga riket			Totalt		
	Pojkar	Flickor	Sa	Pojkar	Flickor	Sa	Pojkar	Flickor	Sa	Pojkar	Flickor	Sa	Pojkar	Flickor	Sa
Antal elever	42	11	53	41	7	48	22	4	26	166	25	191	271	47	318
<i>a) efter av barnavårdsnämnd tidigare vidtagna åtgärder²</i>															
Psykiatrisk utredning	11	4	15	18	3	21	11	2	13	59	9	68	99	18	117
Förebyggande åtgärder enl 26 § BvL	16	3	19	24	3	27	16	–	16	101	9	110	157	15	172
Omhändertagna för utredning (30 § BvL)	16	1	17	28	6	34	12	2	14	62	13	75	118	22	140
Tidigare omhändertagna för samhällsvård (29 el 31 § BvL)	29	10	39	35	7	42	12	4	16	107	18	125	183	39	222
<i>b) efter tidigare placeringar för- anledda av ovan angivna åtgärder²</i>															
Fosterhem, enskilt hem	28	8	36	23	5	28	9	2	11	95	16	111	155	31	186
Barnhem, ungdomshem	30	9	39	32	7	39	16	2	18	101	15	116	179	33	212
Ungdomsvårdsskola	6	1	7	3	–	3	3	–	3	18	3	21	30	4	34
Psykiatrisk klinik	7	3	10	11	2	13	9	2	11	53	10	63	80	17	97
Annan anstalt	3	2	5	1	–	1	–	1	1	2	2	4	6	5	11
<i>c) Efter vistelse vid tiden för intagning på ungdomsvårdsskola</i>															
Föräldrahem, egen bostad	5	2	7	4	–	4	1	–	1	28	6	34	38	8	46
Fosterhem, enskilt hem	3	–	3	–	1	1	–	1	1	9	1	10	12	3	15
Barnhem, ungdomshem	8	4	12	15	3	18	7	2	9	26	6	32	56	15	71
Annan anstalt	–	–	–	–	1	1	–	–	–	–	–	–	–	1	1
Psykiatrisk klinik	1	1	2	2	–	2	2	–	2	8	–	8	13	1	14
Under utredning på ungdomsvårdsskola	9	1	10	2	1	3	10	1	11	47	6	53	68	9	77
Polis, häkte	12	–	12	17	–	17	2	–	2	38	3	41	69	3	72
Övrigt	4	3	7	1	1	2	–	–	–	10	3	13	15	7	22

¹ Fördelning efter den omhändertagande barnavårdsnämndens belägenhet.

² Bruttoredovisning (en elev kan redovisas på mer än en rad).

Tabell L 5 Nyttillkomna ungdomsvårdsskoleelever 1975 efter typ av intagning och placering
 Youth welfare school pupils admitted in 1975 by type of admission and placement

	Antal elever	a) Typ av intagning			b) Placerade enl socialstyrelsens beslut på	
		Intagna för reell observation ¹	Intagna för övrig observation ²	Inskrivna	Specialavd	Annan avd
<i>Yrkesskolor</i>						
Pojkar	213	13	158	42	94	119
Flickor	30	5	18	7	5	25
Summa	243	18	176	49	99	144
<i>Skolhem</i>						
Pojkar	58	1	45	12	8	50
Flickor	17	1	11	5	3	14
Summa	75	2	56	17	11	64
<i>Samtliga</i>						
Pojkar	271	14	203	54	102	169
Flickor	47	6	29	12	8	39
Totalt	318	20	232	66	110	208

¹ Med reell observation avses intagning för observation och närmare utredning om ungdomsvårdsskolans lämplighet som vårdform i det aktuella fallet. Observationstiden är max 2 mån.

² En elev intages för övrig observation endera p g a ofullständig ansökan t ex att läkarintyg saknas eller p g a att omhändertagandet överklagats.

Tabell L 6 Vårdtid för ungdomsvårdsskoleelever utskrivna enligt 67 § BvL 1975
Duration of stay in youth welfare schools for pupils discharged in accordance with Section 67, the Child Welfare Act, 1975

	Samtliga utskrivna					Därav med bibehållen samhällsvård				
	Antal elever	Antal vård dagar i genomsnitt				antal elever	Antal vård dagar i genomsnitt			
		På skola		Utom skola	Hela vårdvård-tiden		På skola		Utom skola	Hela vårdvård-tiden
		Totalt	Därav första vårdtid				Totalt	Därav första vårdtid		
<i>Utskrivna enl 67 § 1 st a¹</i>										
Yrkesskolor, Pojkar	149	342	183	607	949	17	226	151	250	476
Flickor	12	398	203	748	1 146	1	68	68	492	560
Summa	161	346	184	618	964	18	217	146	264	481
Skolhem, Pojkar	26	354	212	1 057	1 412	3	321	182	299	619
Flickor	7	396	164	1 024	1 419	—	—	—	—	—
Summa	33	363	202	1 050	1 413	3	321	182	299	619
Samtliga	194	349	187	691	1 040	21	232	151	269	500
<i>Utskrivna enl 67 § 1 st b²</i>										
Yrkesskolor, Pojkar	17	778	218	387	1 166	4	226	97	442	668
Flickor	4	608	177	394	1 002	1	210	79	597	807
Summa	21	746	210	389	1 134	5	223	93	473	696
Skolhem, Pojkar	1	1 199	105	59	1 258	1	1 199	105	59	1 258
Flickor	1	162	162	131	293	1	162	162	131	293
Summa	2	681	134	95	776	2	681	134	95	776
Samtliga	23	740	204	363	1 103	7	353	105	365	718
<i>Utskrivna enl 67 § 1 st c³</i>										
Yrkesskolor, Pojkar	91	607	245	275	882	—	—	—	—	—
Flickor	—	—	—	—	—	—	—	—	—	—
Summa	91	607	245	275	882	—	—	—	—	—
Skolhem, Pojkar	12	1 103	283	800	1 903	—	—	—	—	—
Flickor	—	—	—	—	—	—	—	—	—	—
Summa	12	1 103	283	800	1 903	—	—	—	—	—
Samtliga	103	665	249	336	1 001	—	—	—	—	—
<i>Utskrivna enl 67 § 2 st⁴</i>										
Yrkesskolor, Pojkar	99	515	194	594	1 109	—	—	—	—	—
Flickor	34	482	210	695	1 177	—	—	—	—	—
Summa	133	507	198	619	1 126	—	—	—	—	—
Skolhem, Pojkar	11	737	293	1 051	1 788	—	—	—	—	—
Flickor	—	—	—	—	—	—	—	—	—	—
Summa	11	737	293	1 051	1 788	—	—	—	—	—
Samtliga	144	524	205	652	1 177	—	—	—	—	—
Samtliga utskrivna enl 67 §	464	493	207	584	1 077	28	262	140	293	555

¹ Ändamålet med vården får anses uppnått.

² Eleven behöver vård, fostran el utbildning, som bättre kan beredas på annat sätt än genom ungdomsvårdsskolans försorg.

³ Eleven intagits i fångvårdsanstalt.

⁴ Utskrivning skall ske senast när eleven fyller 20 år eller, om han omhändertagits för samhällsvård efter fyllda 17 år, senast 3 år efter omhändertagandet.

Tabell L 7 Återtagningar för vård inom skola av ungdomsvårdsskoleelever 1975, efter anledning till återtagning
Readmissions of youth welfare school pupils for care at a school 1975, by reason for readmission

	Yrkesskolor			Skolhem			Samtliga		
	Pojkar	Flickor	Sa	Pojkar	Flickor	Sa	Pojkar	Flickor	Sa
Antal elever som återtagits	351	61	412	100	35	135	451	96	547
Antal återtagningar	545	85	630	157	57	214	702	142	844
<i>Anledning till återtagning</i>									
Kriminell handling	206	7	213	63	6	69	269	13	282
Missbruk av alkohol, thinner o dyl	55	12	67	13	20	33	68	32	100
Missbruk av narkotika, läkemedel	50	22	72	8	8	16	58	30	88
Avviken	92	30	122	31	21	52	123	51	174
Misskött arbete, skola	113	19	132	15	21	36	128	40	168
Annat asocialt beteende	16	4	20	2	3	5	18	7	25
Återtagen för omplacering utom skola	138	16	154	28	7	35	166	23	189

Tabell L 8 Placeringar och omplaceringar i vård utom skola 1975, efter vistelsemiljö och sysselsättning
Pupils placed and replaced for care outside a school in 1975, by type of home or institution and occupation

	Yrkesskolor			Skolhem			Samtliga		
	Pojkar	Flickor	Sa	Pojkar	Flickor	Sa	Pojkar	Flickor	Sa
Antal elever som placerats i vård utom skola	421	79	500	119	44	163	540	123	663
Därav nyplacerade	178	30	208	30	13	43	208	43	251
Första vårdtid inom skola för nyplacerade									
antal dagar i genomsnitt	179	154	175	209	200	206	183	168	181
Antal placeringar	652	109	761	168	69	237	820	178	998
<i>a) Vistelsemiljö</i>									
Familjevårdshem	126	29	155	74	26	100	200	55	255
Annan enskild miljö	245	54	299	45	21	66	290	75	365
Inackorderingshem, hospits	59	4	63	12	6	18	71	10	81
Utskrivningsavdelning	84	3	87	10	9	19	94	12	106
Annan kollektiv miljö	64	9	73	8	4	12	72	13	85
Annan placering	74	10	84	19	3	22	93	13	106
<i>b) Sysselsättning</i>									
Förvävarsarbete	429	45	474	83	26	109	512	71	583
Skola/utbildning	164	22	186	62	21	83	226	43	269
Övrigt	59	42	101	23	22	45	82	64	146
Antal omplaceringar	70	35	105	39	30	69	109	65	174
Antal omplacerade elever	67	28	95	31	20	51	98	48	146

Tabell L9 Placeringar och omplaceringar i vård utom skola av ungdomsvårdsskoleelever 1975, länsvis
 Number of times youth welfare school pupils placed and replaced for care outside a school in 1975, by county

Län ¹	Yrkesskolor			Skolhem			Samtliga		
	Pojkar	Flickor	Sa	Pojkar	Flickor	Sa	Pojkar	Flickor	Sa
Stockholms	63	32	95	31	21	52	94	53	147
Uppsala	28	4	32	11	19	30	39	23	62
Södermanlands	19	19	38	8	1	9	27	20	47
Östergötlands	36	4	40	12	7	19	48	11	59
Jönköpings	44	–	44	8	–	8	52	–	52
Kronobergs	13	1	14	5	–	5	18	1	19
Kalmar	11	6	17	3	1	4	14	7	21
Gotlands	1	–	1	–	–	–	1	–	1
Blekinge	12	4	16	5	–	5	17	4	21
Kristianstads	9	10	19	3	–	3	12	10	22
Malmöhus	66	16	82	24	12	36	90	28	118
Hallands	13	2	15	4	1	5	17	3	20
Göteborgs o Bohus	143	26	169	28	11	39	171	37	208
Älvsborgs	69	11	80	7	4	11	76	15	91
Skaraborgs	21	1	22	6	3	9	27	4	31
Värmlands	24	1	25	2	–	2	26	1	27
Örebro	26	2	28	3	9	12	29	11	40
Västmanlands	26	1	27	11	1	12	37	2	39
Kopparbergs	28	1	29	2	5	7	30	6	36
Gävleborgs	11	–	11	8	–	8	19	–	19
Västernorrlands	22	–	22	22	4	26	44	4	48
Jämtlands	4	1	5	3	–	3	7	1	8
Västerbottens	14	–	14	–	–	–	14	–	14
Norrbottnens	19	2	21	1	–	1	20	2	22
Totalt	722	144	866	207	99	306	929	243	1 172

¹ Placeringslän, dvs län inom vilket elever placerats för vård.

Tabell L 10 **Permission och annan frånvaro (utom avvikningar) ett dygn eller mer med återkomst, 1975**

Leave and other periods of absence (except cases of absconding) of 24 hours or more, with returns in 1975

	Yrkesskolor			Skolhem			Samtliga		
	Pojkar	Flickor	Sa	Pojkar	Flickor	Sa	Pojkar	Flickor	Sa
<i>Antal beviljade permissioner</i>	2 689	267	2 956	929	234	1 163	3 618	501	4 119
<i>Därav omfattande</i>									
1- 7 dagar	1 722	167	1 889	577	134	711	2 299	301	2 600
8-14 „	351	43	394	131	41	172	482	84	566
15-21 „	314	18	332	103	34	137	417	52	469
22- „	302	39	341	118	25	143	420	64	484
<i>Medeltal dagar per permission</i>	8,4	8,8	8,5	8,9	9,0	8,9	8,5	8,9	8,6
<i>Antal fall av annan frånvaro</i>									
Vård vid psykklinik	47	15	62	7	11	18	54	26	80
Epidemisjukhus	14	1	15	3	1	4	17	2	19
Annan somatisk vård	33	16	49	10	8	18	43	24	67
Anhållen/häktad	251	4	255	161	-	161	412	4	416
<i>Medeltal frånvarodagar per fall av annan frånvaro</i>									
Vård vid psyk klinik	36	19	32	13	32	25	33	25	30
Epidemisjukhus	17	5	17	14	12	13	17	9	16
Annan somatisk vård	13	4	10	9	5	7	12	5	9
Anhållen/häktad	22	3	21	6	-	6	15	3	15

Tabell L 11 **Avvikningar med återkomst under 1975, efter frånvarotid**

Number of cases of pupils absconding, with returns in 1975 by period of absence

	Yrkesskolor			Skolhem			Samtliga		
	Pojkar	Flickor	Sa	Pojkar	Flickor	Sa	Pojkar	Flickor	Sa
<i>Antal avvikningar</i>	1 829	367	2 196	1 033	186	1 219	2 862	553	3 415
<i>Därav med återkomst</i>									
samma dag	130	6	136	288	6	294	418	12	430
<i>Efter</i>									
1- 7 dagar	1 231	238	1 469	581	82	663	1 812	320	2 132
„ 8-14 „	237	41	278	92	39	131	329	80	409
„ 15-21 „	101	25	126	31	16	47	132	41	173
„ 22- „	130	57	187	41	43	84	171	100	271
<i>Medeltal avvikningsdagar per avvikning</i>	7,4	12,3	8,2	4,3	16,0	6,1	6,3	13,5	7,5

NYKTERHETSVÅRD

Care of inebriates

Beskrivning

Description

Sammanfattning

Antal personer med vilka nykterhetsnämnderna tog befattning 1975 uppgick till 60 549 vilket innebär en minskning med 5,6 % i jämförelse med föregående år. 36 854 personer var föremål för endast undersökning.

Antalet intagningar på allmänna vårdanstalter för alkoholmissbrukare var under året 3 768 och på enskilda anstalter 4 495. Den genomsnittliga vårdtiden var vid allmänna anstalter 153 dagar. Motsvarande siffra för de enskilda anstalterna var 63 dagar.

Bakgrund

Enligt nykterhetsvårdslagen (NvL) har samhället skyldighet att ingripa när någon missbrukar alkoholhaltiga drycker till uppenbar skada för sig själv eller annan.

Har social centralnämnd/nykterhetsnämnd i en kommun fått kännedom om att någon missbrukar alkohol skall skyndsamt *undersökning* ske. Det grundläggande syftet med undersökningen är att klargöra om det föreligger sådana omständigheter att åtgärder enligt NvL kan vidtagas. Framgår det av undersökningen att så är fallet kan olika *hjälpåtgärder* sättas in (14 § NvL), t ex att söka förmå den som missbrukar alkohol att fortlöpande upprätthålla förbindelse med social centralnämnd/nykterhetsnämnd eller utsedd person, hjälpa honom till anställning eller förmå honom ingå i nykterhetsförening eller uppsöka läkare.

Framgår det av undersökningen att en person missbrukar alkohol så svårt att han är "hemfallen" åt sådant missbruk (den sk generalindikationen) och om dessutom minst en av de i NvL angivna sociala skadeverkningarna (de sk specialindikationerna) är för handen och kan sägas vara en följd av miss-

Summary

In 1975 the Temperance Boards dealt with the case of 60,549 people, this sum being a 5,6% decrease on the previous year. 36,854 of the cases were merely investigation.

There were 3,768 admissions to public institutions for inebriates during the year and 4,495 admissions to private institutions. The average time of care was 153 days at public institutions. The corresponding number for private institutions was 63 days.

Background

According to the Temperance Act the community is under an obligation to intervene when anyone is found to be misusing alcoholic beverages to the obvious detriment of himself or some other person.

If a Central Social Board/Temperance Board in a municipality becomes aware that a certain person is misusing alcoholic beverages, it is to order an *investigation* into the matter without delay. The basic aim of such an investigation is to discover if there are any circumstances that may warrant action under the Temperance Act. If the investigation shows that this is the case, recourse can be had to various *assistance measures* (Section 14)¹ e.g. an attempt can be made to persuade the person misusing alcohol to keep constantly in touch with the Central Social Board/the Temperance Board or a specially appointed person, he can be helped to obtain employment or persuaded to join a temperance association or to seek medical attention.

If the investigation shows that a person is

¹ All section references are to the Temperance Act.

bruket, eller om en person är hemfallen åt alkoholmissbruk och under den senaste tvåårsperioden blivit dömd för minst tre fylleriförseelser eller liknande eller för ett kringflackande liv, kan *övervakning* enl 15 § *NvL* komma i fråga.

Föreligger ovan nämnda förutsättningar för övervakning, och hjälpåtgärder eller övervakning varit otillräckliga, eller hjälpåtgärder eller övervakning uppenbarligen skulle vara gagnlösa, eller försök med hjälpåtgärder eller övervakning med hänsyn till den alkoholmissbrukandes farlighet ej kan avvaktas, må *intagning på allmän vårdanstalt för alkoholmissbrukare* (18 § *NvL*). I samband med detta beslut om tvångsintagning kan villkorligt *anstånd* beviljas (35 § *NvL*). I samband med anståndet skall den som beslutet avser sättas under *övervakning* (36 § *NvL*).

Övervakning skall i regel ske även vid försökspermission och utskrivning från anstalt. Denna, efter ett intagningsbeslut anordnade övervakning, kan kombineras med lydadsföreskrifter. Övervakning efter utskrivning får pågå högst ett år. Om den utskrivne under denna tid missbrukar alkoholhaltiga drycker och undandraget sig övervakning eller bryter mot meddelade lydadsföreskrifter kan han *återintagas i anstalt* (55 § *NvL*).

I 58 § *NvL* ges möjlighet till *frivillig intagning* på anstalt för den som är hemfallen åt alkoholmissbruk. Någon specialindikation behövs inte i detta fall.

Det bör framhållas att statistiken endast redovisar personer som varit föremål för *registrerade* åtgärder enligt nykterhetsvårdslagen. Alkoholmissbrukare som t ex behandlas inom sjukvården utan tillämpning av nykterhetsvårdslagen ingår således ej i statistiken.

Statistiken över undersöknings- och hjälpåtgärdsfallen (Tab M 1–M 2, M 6), bruttoredovisning av de åtgärder som vidtagits under året (Tab M 7–M 8) samt redovisning av vissa uppgifter om de institutioner som drivs i primär kommunal regi (Tab M 19–M 20) baseras på uppgifter från de kommunala nykterhetsnämndernas årsberättelser, i vilka de lämnar uppgifter angående omfattningen av sin verksamhet.

misusing alcohol to such a degree that he has become addicted to its use (the "general indication") and if, in addition, at least one of the detrimental social effects set out in the Temperance Act (the "special indications") are apparent and may be said to be a consequence of the misuse of alcohol, or if a person has become addicted to drink and during the last two-year period has been sentenced on at least three occasions on a charge of being under the influence of drink or on a similar charge or for leading a vagrant life, recourse may be had to *probation pursuant to Section 15*.

If it turns out that the above pre-conditions for probation, and assistance or probation are inadequate, or that assistance or probation would obviously be of no avail, or that the outcome of attempts with assistance or probation would obviously be of no avail, or that the outcome of attempts with assistance or probation can not be awaited in view of the dangerousness of the inebriate, the latter may be *admitted to a public institution for inebriates* (Section 18). A provisional *respite* may be granted in conjunction with this decision on compulsory committal to an institution (Section 35). When such a respite is granted, the person concerned is to be put on *probation* (Section 36).

A person is a rule also put on probation when he is given leave on a trial basis or when discharged from an institution. Probation granted after a decision on compulsory committal to an institution, may be combined with directives which the inebriate is under an obligation to obey. Probation after discharge may be, at most, one year in duration. If the person discharged has misused alcoholic beverages and has refused to submit to probation or is guilty of a breach of the directives issued in regard to him, he may be *re-admitted to an institution* (Section 55).

Section 58 enables a person who has become addicted to drink to be *admitted voluntarily to an institution*. No special indications are required in this instance.

It should be noted that the statistics only relate to persons who have been made the object of action taken in accordance with the

Statistiken över personer med beslut enligt 15, 18, 36, 54, 55 och 58 § NvL (Tab M 1–M 6, M 9–M 18) baseras på uppgifter som lämnas successivt under året till statistiska centralbyrån.

Tabeller

- M 1. Personer som varit föremål för åtgärder enligt nykterhetsvårdslagen (NvL) 1966–1975.
- M 2. Personer under 25 år som varit föremål för åtgärder enligt nykterhetsvårdslagen (NvL) 1966–1975.
- M 3. Personer som varit föremål för övervakning eller intagning på allmän vårdanstalt för alkoholmissbrukare, 1970–1975.
- M 4. Intagningar på vårdanstalter för alkoholmissbrukare, 1969–1975.
- M 5. Personer som varit föremål för övervakning eller intagning på allmän vårdanstalt för alkoholmissbrukare efter kommunstorlek, typ av åtgärd samt efter kön och ålder, 1975.
- M 6. Personer som varit föremål för åtgärder enligt nykterhetsvårdslagen (NvL), efter län, storstadsområde, riksområde och typ av åtgärd, 1975.
- M 7. Antal vidtagna åtgärder (bruttoantal) avseende personer för vilka den mest ingripande åtgärden varit NvL 14 §, efter län, kommunstorlek och åtgärdens art, 1975.
- M 8. Antal vidtagna åtgärder (bruttoantal) avseende personer för vilka den mest ingripande åtgärden varit NvL 15, 18, 31, 36, 54, 55 eller 58 §, efter län kommunstorlek och åtgärdens art, 1975.
- M 9. Beslut om åtgärder enligt 15, 18, 35, 55 och 58 §§ nykterhetsvårdslagen (NvL) efter alkoholmissbrukarens kön, civilstånd och ålder samt efter riksområde och kommunstorlek, 1975.
- M 10. Intagningar på allmänna vårdanstalter för alkoholmissbrukare efter typ av intagning, de intagnas ålder, kön, civilstånd och nationalitet, 1975.
- M 11. Intagningar på allmänna vårdanstalter

Temperance Act. When the Temperance Act has not been applied, inebriates receiving medical treatment in hospital or within the public health system are not consequently covered by the statistics.

Tables

- M 1. Persons subject to measures according to the Temperance Act, 1966–1975.
- M 2. Persons, less than 25 years old, subject to measures according to the Temperance Act, 1966–1975.
- M 3. Persons subject to supervision or admission to a public institution for inebriates, 1970–1975.
- M 4. Admissions to institutions for inebriates, 1969–1975.
- M 5. Persons subject to supervision or admission to a public institution for inebriates by size of municipality, type of measure and by sex and age, 1975.
- M 6. Persons subject to measures according to the Temperance Act, by county, metropolitan area, region and type of measure, 1975.
- M 7. Number of measures concerning persons for which the most radical measure has been the Temperance Act Sec 14, by county, size of municipality, and by type of measure, 1975.
- M 8. Number of measures concerning persons for which the most radical measure has been the Temperance Act Sec 15, 18, 31, 36, 54, 55 or 58 by county, size of municipality and type of measure, 1975.
- M 9. Decisions according to the Temperance Act, Sec 15, 18, 35, 55 and 58, by sex, marital status and age of the inebriate and by region and size of municipality, 1975.
- M 10. Admissions to public institutions for inebriates, by type of admission, age, sex, marital status and citizenship of the inebriate, 1975.
- M 11. Admissions to public institutions for

- för alkoholmissbrukare efter de intagnas ålder och efter tidigare anstaltsvård, 1975.
- M 12. Frivilliga intagningar på allmänna vårdanstalter för alkoholmissbrukare efter de intagnas kön, civilstånd och ålder samt tidigare åtgärder, 1975.
- M 13. Utskrivningar från allmänna vårdanstalter för alkoholmissbrukare efter typ av intagning, de utskrivnas kön, civilstånd och ålder samt efter tidpunkt för utskrivningen, 1975.
- M 14. Vårdtid och eventuell övervakningstid vid utskrivningar från allmänna vårdanstalter för alkoholmissbrukare, efter typ av intagning, den utskrivnes kön, civilstånd och ålder samt efter tidpunkt för utskrivningen, 1975.
- M 15. Intagningar på allmänna och enskilda vårdanstalter för alkoholmissbrukare, efter riksområde och kommunstorlek och storstadsområde för alkoholmissbrukarens hemort, 1975.
- M 16. Personer inskrivna på allmänna vårdanstalter för alkoholmissbrukare 31 december 1975 efter typ av intagning, ålder, kön, civilstånd och nationalitet.
- M 17. Intagningar på enskilda vårdanstalter för alkoholmissbrukare efter den inskrivnes kön, ålder och civilstånd. Utskrivningar och vårdtid efter den utskrivnes kön och civilstånd, 1975.
- M 18. Intagningar på och utskrivningar från enskilda vårdanstalter för alkoholmissbrukare efter personens tidigare anstaltsvård, ålder m m, 1975.
- M 19. Antal enheter och sängplatser den 31 dec 1975 samt verksamhet vid alkoholpoliklinik, rådgivningsbyrå med läkar-expedition eller motsvarande efter län och kommunstorlek, 1975.
- M 20. Antal enheter och platser den 31 dec 1975 samt antal personer vilka beretts plats vid övergångsbostad, inackorderingshem/övergångshem, enskild vårdanstalt och skyddad sysselsättning för alkoholskadade, efter län och kommunstorlek, 1975.
- inebriates, by age and previous care of the inmates, 1975.
- M 12. Voluntary admissions to public institutions for inebriates, by sex, marital status and age of the inebriates and by previous measures, 1975.
- M 13. Discharges from public institutions for inebriates, by type of admission, sex, marital status and age of the persons discharged and by time of discharge, 1975.
- M 14. Time of care and time of supervision (if any) at discharges from public institutions for inebriates, by type of admission, sex, marital status and age of the discharged person and by time of discharge, 1975.
- M 15. Admissions to public and private institutions for inebriates, by region, size and metropolitan area of the home municipality of the inebriate, 1975.
- M 16. Persons enrolled at public institutions for inebriates on 31st December 1975 by type of admission, age, sex, marital status and citizenship.
- M 17. Admissions to private institutions for inebriates, by sex, age and marital status of the inebriate. Discharges and time of care by sex and marital status of the inebriate, 1975.
- M 18. Admissions to and discharges from private institutions for inebriates, by previous care and age of the person etc., 1975.
- M 19. Number of units and beds on 31st December 1975 and the work of alcoholics' outpatient departments, guidance clinics with medical service etc. by counties and size of municipality, 1975.
- M 20. Number of units and places on 31st December 1975, and member of persons admitted to transition residence, hostel/transition home, private institution for inebriates and protective employment for inebriates by counties and size of municipalities, 1975.

List of terms

allmän vårdanstalt	public institution for inebriates	mån (-ad)	month
antal	number	män	men
civilstånd	marital status	ogifta	single
därav	of which, of whom	(personer under 25 år)	(persons less than 25 years old) subject to
ej kyrkobokförda/ uppgift saknas	not entered in a parish register/no information	riksområde	region
enbart	only	samtliga	all
enbart undersökning	investigation only	skilda	divorced
enskild vårdanstalt	private institution for inebriates	totalt	total
		tvångsintagning enl 18 §	compulsory admission according to Sec 18
hela riket	the whole country	typ av intagning	type of admission
hjälpåtgärd	remedial measure	typ av åtgärd	type of measure
frivillig intagning (på allmän anstalt)	voluntary admission (to a public institution)	ålder	age
inv (-ånare)	inhabitants	år	year
kvinnor	women	åtgärder	measures
kommunstorlek	size of municipality	änklingar	widowers
kön	sex	änkor	widows
län	county	övervakning enl 15 §	supervision according to Sec 15
mindre än 6 mån	less than 6 months		

Terms not given above*Tabell M3*

nyttillkomna	new in	avstängning från inköp	disfranchized from purchases of liquor
kvarstående	left to	placering i familjevård	care in private family

Tabell M5

i åldern	in the age of		
----------	---------------	--	--

Tabell M6

storstadsområde	metropolitan area		
hela riket	the whole country		
Stor-Stockholm	Greater Stockholm		
förändring sedan 1974	change from 1974		

Tabell M7

avseende personer för vilka den mest ingripande åtgärden varit vård på sjukhus	persons for which the most radical measure has been care in hospital		
vård på enskilt vårdhem och konvalecenthem	care in privat nursing or convalescent home		
vård på enskild vårdanstalt	care in private institution		
plats på inackorderingshem/övergångsbostad	accommodation in hostel/transition residence		
fortlöpande förbindelse	continuous contact		

Tabell M8

ansökan om tvångsintagning på allmän vårdanstalt	application for compulsory admission to a public institution for inebriates		
--	---	--	--

Tabell M9

anstånd med intagning enl 35 § meddelat av länsstyrelse	probation in lieu of commitment according to Sec 35 decision by the County Administration		
nykterhetsnämnd förverkande av anstånd med intagning enl 35 § meddelat av återintagning enl 55 §	temperance board probation cancelled according to Sec 35 decision by re-admission according to Sec 55		

Tabell M10

tidigare vård (-ad på) nationalitet (ej svensk) finsk	previous care (at a) citizenship (not Swedish) Finnish		
---	--	--	--

dansk norsk annan	Danish Norwegian other	genomsnittlig övervakningstid efter utskrivningen i dagar	average time of supervision after the discharge, days
<i>Tabell M11</i> tidigare anstaltsvård	previous institutional care	<i>Tabell M15</i> statlig erkänd summa	state officially recognized sum
gång (-er) både (varken) allmän och (eller) enskild vårdanstalt antalet vistelser på anstalt	time (-s) times or more both (neither) public and (nor) private institutions for inebriates the number of periods in institutions	<i>Tabell M16</i> tidigare vård (-ad på) nationalitet (ej svensk) finsk dansk norsk annan	previous care (at a) citizenship (not Swedish) Finnish Danish Norwegian other
<i>Tabell M12</i> därav för personer som under en tolv månadersperiod före intagningen varit tvångsintagen varit frivilligt intagen ej varit föremål för åtgärd	of which for persons who during a 12-month-period before the admission have been compulsorily admitted have been voluntarily admitted have not been subject to any measures	<i>Tabell M17</i> intagningar utskrivningar genomsnittlig vårdtid för utskrivna (antal dagar)	admissions discharges average time of care for discharged persons (days)
<i>Tabell M13</i> utan (under) första (andra, tredje) försöksperm (eller senare) utskrivningar med övervakning	without (during) first (second, third) leave (or later) discharges with supervision	<i>Tabell M18</i> Se tabell M11 och M17	See table M11 and M17
<i>Tabell M14</i> genomsnittliga antalet vård dagar för personer utskrivna utan (under) första (andra, tredje) försöksperm (eller senare)	average number of days of care for persons discharged without (during) first (second, third) leave (or later)	<i>Tabell M19</i> antal vård dagar antal besök hos läkare psykolog sjuksköterska kurator antal hembesök	number of days of care number of visits to physician psychologist registered nurse welfare officer number of homevisits
		<i>Tabell M20</i> vilka beretts plats vid	admitted to

Tabell M1 Personer som varit föremål för åtgärder enl nykterhetsvårdslagen (NvL) 1966–1975

Persons subject to measures according to the Temperance Act, 1966–1975

År	Personer som varit föremål för					
	hjälpåtgärder		åtgärder enligt 15, 18, 36, 54, 55 eller 58 § NvL ²	Summa	På 1 000 av medelfolk-mängden ¹	enbart undersökning
1966	25 352		16 620	41 972	7,8	38 609
1967	24 547		16 132	40 679	7,5	37 047
1968	23 661		15 380	39 041	7,1	36 258
1969 ³	22 309		12 531 ⁴	34 840	6,1	35 954
1970	21 666		12 429	34 095	5,9	36 071
1971	19 639		11 245	30 884	5,3	35 779
1972	19 800		10 200	30 000	5,1	37 102
1973	18 971		8 801	27 772	4,7	37 629
1974	17 341		8 138	25 479	4,3	38 639
1975	15 978		7 717	23 695	4,0	36 854

¹ Beräkningarna är gjorda på befolkningen mellan 20 och 80 år t o m 1968 och befolkningen över 20 år fr o m 1969.² 15 § NvL: övervakning utan samband med intagningsbeslut.

18 § NvL: tvångsintagning på allmän vårdanstalt för alkoholmissbrukare.

36 § NvL: övervakning i samband med villkorligt anstånd med tvångsintagning.

54 § NvL: övervakning i samband med utskrivning från allmän vårdanstalt för alkoholmissbrukare.

55 § NvL: återintagning på allmän vårdanstalt för alkoholmissbrukare.

58 § NvL: frivillig intagning på allmän vårdanstalt för alkoholmissbrukare.

³ Insamlings- och bearbetningsrutinerna har omlagts fr o m 1969.⁴ I denna siffra ingår ej övervakning enl 54 § NvL.**Tabell M2 Personer under 25 år som varit föremål för åtgärder enl nykterhetsvårdslagen (NvL) 1966–1975**

Persons, less than 25 years old, subject to measures according to the Temperance Act, 1966–1975

År	Personer under 25 år som varit föremål för							
	hjälpåtgärder		åtgärder enligt 15, 18, 36, 54, 55 eller 58 § NvL ¹		Summa		enbart undersökning	
	Antal	i % ²	Antal	i % ³	Antal	i % ⁴	Antal	i % ⁵
1966	4 686	18,5	793	4,8	5 479	13,1	12 904	33,4
1967	4 534	18,5	747	4,6	5 281	13,0	11 952	32,3
1968	4 173	17,6	759	4,9	4 932	12,6	11 490	31,7
1969 ⁶	3 644	16,3	642 ⁷	5,1	4 286	12,3	12 008	33,4
1970	3 225	14,9	549	4,4	3 774	11,1	11 284	31,3
1971	2 868	14,6	480	4,3	3 348	10,8	11 677	32,6
1972	2 847	14,4	390	3,8	3 237	10,8	12 126	32,7
1973	2 243	11,8	299	3,4	2 542	9,2	11 927	31,7
1974	1 863	10,7	251	3,1	2 114	8,3	11 512	29,8
1975	1 914	12,0	227	2,9	2 141	8,9	12 164	33,0

¹ Se not 2 till tabell M1.² I procent av samtliga personer som varit föremål för hjälpåtgärder.³ I procent av samtliga personer som varit föremål för åtgärder enligt 15, 18, 36, 54, 55 eller 58 §.⁴ I procent av samtliga personer som varit föremål för dessa åtgärder.⁵ I procent av samtliga personer som varit föremål för enbart undersökning.⁶ Se not 3 till tabell M1.⁷ Se not 4 till tabell M1.

Tabell M3 Personer som varit föremål för övervakning eller intagning på allmän vårdanstalt för alkoholmissbrukare, 1970–1975

Persons subject to supervision or admission to a public institution for inebriates, 1970–1975

	År	Totalt	Personer som varit föremål för			
			övervakning enl 15 § NvL	övervakning enl 36 § NvL	frivillig intagning	tvångs- intagning ⁴
Samtliga ¹	1970	12 429	5 117	610	1 346	5 356
	1971	11 245	4 146	650	1 570	4 879
	1972	10 200	3 455	431	1 793	4 521
	1973	8 801	2 533	456	1 877	3 935
	1974	8 138	2 137	386	2 212	3 403
	1975	7 717	1 625	258	2 836	2 998
Nyttillkomna ²	1972	2 669	1 162	188	918	405
	1973	2 504	1 016	145	992	351
	1974	2 411	764	143	1 250	254
	1975	2 495	500	84	1 708	203
Kvarstående till ³	1976	4 600	1 105	134	1 360	2 001

¹ Om en person under året varit föremål för flera åtgärder enligt NvL har han/hon redovisats på den mest ingripande åtgärden under året. Åtgärdena graderas därvid: 1) tvångsintagning, 2) frivillig intagning, 3) övervakning enligt 36 § och 4) övervakning enligt 15 §.

² Som nyttillkomna definieras de personer som ej var kvarstående till det aktuella året, dvs ej var föremål för någon åtgärd vid redovisningsårets början. Nyttillkomna redovisas på den första åtgärd de varit föremål för under året.

³ De kvarstående redovisas på den senaste beslutade åtgärden (den som är aktuell vid årsskiftet).

⁴ Inklusive personer som står under övervakning enligt 54 § efter utskrivning samt – för åren 1972–1975 – personer för vilka beslutet om tvångsintagning ännu ej verkställts. De senare utgjorde 1972 110, 1973 100 1974 68 och 1975 59 personer.

Tabell M4 Intagningar på vårdanstalter för alkoholmissbrukare, 1969–1975

Admissions to institutions for inebriates, 1969–1975

	Intagningar på allmänna vårdanstalter		Intagningar på enskilda vårdanstalter	Totalt
	Tvångs- intagningar	Frivilliga intagningar		
1969	1 541	1 189	2 478	5 208
1970	1 387	1 427	2 810	5 624
1971	1 197	1 694	3 547	6 438
1972	1 161	1 881	3 739	6 781
1973	1 007	1 936	4 004	6 947
1974	748	2 410	4 517	7 675
1975	652	3 116	4 495	8 263

Tabell M5 Personer som varit föremål för övervakning eller intagning på allmän vårdanstalt för alkoholmissbrukare efter kommunstorlek, typ av åtgärd samt efter kön och ålder, 1975

Persons subject to supervision or admission to a public institution for inebriates by size of the municipality, type of measure and by sex and age, 1975

Kommunstorlek/ Typ av åtgärd ¹	Samtliga	På 1 000 av medel- folkmäng- den över 20 år	Därav		I åldern					
			Män	Kvinnor	-20 år		20-24 år		25- år	
					Antal	i % av samtliga	Antal	i % av samtliga	Antal	i % av samtliga
<i>-9 999 inv</i>										
Övervakning enl 15 § NvL	95	0,3	91	4	1	1	7	7	87	92
Övervakning enl 36 § NvL	16	0,0	16	-	-	-	1	6	15	94
Frivillig intagning på allmän anstalt	68	0,2	67	1	-	-	4	6	64	94
Tvångsintagning ²	92	0,2	91	1	-	-	2	2	90	98
Summa	271	0,7	265	6	1	0	14	5	256	95
<i>10 000-14 999 inv</i>										
Övervakning enl 15 § NvL	148	0,3	142	6	1	1	14	10	133	90
Övervakning enl 36 § NvL	16	0,0	14	2	-	-	-	-	16	100
Frivillig intagning på allmän anstalt	170	0,3	165	5	-	-	4	2	166	98
Tvångsintagning ²	186	0,3	180	6	-	-	4	2	182	98
Summa	520	0,9	501	19	1	0	22	4	497	96
<i>15 000-19 999 inv</i>										
Övervakning enl 15 § NvL	114	0,3	104	10	2	2	15	13	97	85
Övervakning enl 36 § NvL	11	0,0	10	1	-	-	-	-	11	100
Frivillig intagning på allmän anstalt	138	0,3	132	6	-	-	8	6	130	94
Tvångsintagning ²	171	0,4	163	8	-	-	1	1	170	99
Summa	434	1,1	409	25	2	1	24	6	408	94
<i>20 000-29 999 inv</i>										
Övervakning enl 15 § NvL	243	0,3	223	20	-	-	18	7	225	93
Övervakning enl 36 § NvL	49	0,1	49	-	-	-	-	-	49	100
Frivillig intagning på allmän anstalt	258	0,3	244	14	-	-	9	4	249	97
Tvångsintagning ²	328	0,4	308	20	-	-	8	2	320	98
Summa	878	1,1	824	54	-	-	35	4	843	96
<i>30 000-49 999 inv</i>										
Övervakning enl 15 § NvL	324	0,3	305	19	-	-	32	10	292	90
Övervakning enl 36 § NvL	53	0,1	46	7	-	-	2	4	51	96
Frivillig intagning på allmän anstalt	417	0,4	394	23	-	-	11	3	406	97
Tvångsintagning ²	504	0,5	478	26	-	-	9	2	495	98
Summa	1 298	1,3	1 223	75	-	-	54	4	1 244	96

Tabell M5 (forts)

Kommunstorlek/ Typ av åtgärd ¹	Samtliga	På 1 000 av medel- folkmäng- den över 20 år	Därav		I åldern					
			Män	Kvinnor	-20 år		20-24 år		25- år	
					Antal	i % av samtliga	Antal	i % av samtliga	Antal	i % av samtliga
<i>50 000-99 999 inv</i>										
Övervakning enl 15 § NvL	191	0,2	174	17	-	-	11	6	180	94
Övervakning enl 36 § NvL	42	0,0	39	3	-	-	2	5	40	95
Frivillig intagning på allmän anstalt	519	0,5	483	36	1	0	8	2	510	98
Tvångsintagning ²	502	0,5	467	35	-	-	6	1	496	99
Summa	1 254	1,2	1 163	91	1	0	27	2	1 226	98
<i>100 000-199 999 inv</i>										
Övervakning enl 15 § NvL	110	0,2	100	10	1	1	6	6	103	94
Övervakning enl 36 § NvL	27	0,0	25	2	-	-	-	-	27	100
Frivillig intagning på allmän anstalt	534	0,8	487	47	-	-	10	2	524	98
Tvångsintagning ²	360	0,5	335	25	-	-	9	3	351	97
Summa	1 031	1,5	947	84	1	0	25	2	1 005	98
<i>200 000- inv</i>										
Övervakning enl 15 § NvL	393	0,4	373	20	-	-	6	2	387	98
Övervakning enl 36 § NvL	44	0,0	41	3	-	-	2	5	42	95
Frivillig intagning på allmän anstalt	722	0,7	677	45	-	-	5	1	717	99
Tvångsintagning ²	850	0,8	821	29	-	-	6	1	844	99
Summa	2 009	1,9	1 912	97	-	-	19	1	1 990	99
<i>Ej kyrkobokförda/Uppgift saknas</i>										
Övervakning enl 15 § NvL	7	.	7	-	-	-	-	-	7	100
Övervakning enl 36 § NvL	-	.	-	-	-	-	-	-	-	-
Frivillig intagning på allmän anstalt	10	.	10	-	-	-	1	10	9	90
Tvångsintagning ²	5	.	5	-	-	-	-	-	5	100
Summa	22	.	22	-	-	-	1	5	21	95
<i>Hela riket</i>										
Övervakning enl 15 § NvL	1 625	0,3	1 519	106	5	0	109	7	1 511	93
Övervakning enl 36 § NvL	258	0,0	240	18	-	-	7	3	251	97
Frivillig intagning på allmän anstalt	2 836	0,5	2 659	177	1	0	60	2	2 775	98
Tvångsintagning ²	2 998	0,5	2 848	150	-	-	45	2	2 953	98
Totalt	7 717	1,3	7 266	451	6	0	221	3	7 490	97

¹ Se tabell M3, not 1 - ² Se tab M3, not 4.

Tabell M6 Personer som varit föremål för åtgärder enligt nykterhetsvårdslagen (NvL), efter län, storstadsområde, riksområde och typ av åtgärd, 1975
 Persons subject to measures according to the Temperance Act, by county, metropolitan area, region and type of measure, 1975

Län, Storstadsområde, Riksområde ²	Personer som varit föremål för ¹					Summa	På 1000 av me- delfolk- mäng- den över 20 år	Personer som varit föremål för ¹		Totalt	Förändring sedan 1974	
	över- vak- ning enl 15 § NvL	över- vak- ning enl 36 § NvL	fri- villig intag- ning	tvångs- intag- ning ³	endast under- sök- ning			hjälp- åtgär- der	Antal		I %	
Hela riket	1 625	258	2 836	2 998	7 717	1,3	36 854	15 978	60 549	- 3 569	- 5,8	
<i>a) Län</i>												
Stockholms	334	16	633	457	1 440	1,3	7 149	3 685	12 274	- 1 346	- 9,9	
Uppsala	50	2	56	68	176	1,0	840	491	1 507	- 408	- 21,3	
Södermanlands	20	12	100	113	245	1,4	740	540	1 525	- 6	- 0,4	
Östergötlands	45	4	168	76	293	1,0	1 939	731	2 963	- 111	- 3,6	
Jönköpings	82	14	56	124	276	1,3	1 414	330	2 020	+ 63	+ 3,2	
Kronobergs	40	7	42	33	122	1,0	559	308	989	+ 52	+ 5,6	
Kalmar	39	8	64	81	192	1,1	833	268	1 293	- 33	- 2,5	
Gotlands	18	4	1	29	52	1,3	102	50	204	- 175	- 46,2	
Blekinge	23	11	40	89	163	1,4	1 203	390	1 756	+ 121	+ 7,4	
Kristianstads	38	9	71	59	177	1,0	912	270	1 359	+ 105	+ 8,4	
Malmöhus	101	30	433	319	883	1,6	3 186	804	4 873	+ 136	+ 2,9	
Hallands	73	8	49	56	186	1,2	933	158	1 277	- 22	- 1,7	
Östergötlands o Bohus	173	45	236	521	975	1,9	2 746	2 391	6 112	- 733	- 10,7	
Älvsborgs	104	26	53	136	319	1,1	1 980	779	3 078	- 116	- 3,6	
Skaraborgs	73	11	55	83	222	1,8	1 027	385	1 634	+ 58	+ 3,7	
Värmlands	59	1	52	74	186	1,0	1 090	610	1 886	- 31	- 1,6	
Örebro	29	5	154	121	309	1,5	1 271	554	2 134	+ 26	+ 1,2	
Västmanlands	30	2	132	84	248	1,3	1 649	572	2 469	- 54	- 2,1	
Kopparbergs	70	12	78	102	262	1,3	1 499	458	2 219	+ 231	+ 11,6	
Gävleborgs	39	5	164	80	288	1,3	1 328	693	2 309	- 435	- 15,9	
Västernorrlands	62	8	69	103	242	1,2	1 459	492	2 193	- 87	- 3,8	
Jämtlands	20	4	26	24	74	0,7	486	271	831	- 64	- 7,2	
Västerbottens	19	4	21	44	88	0,5	666	369	1 123	- 263	- 19,0	
Norrbottnens	73	9	63	107	252	1,4	1 843	379	2 474	- 471	- 16,0	
<i>b) Storstadsområde</i>												
Stor-Stockholm	323	15	559	423	1 320	1,3	6 285	3 272	10 877	- 1 204	- 10,0	
Stor-Göteborg	140	38	234	486	898	1,8	2 394	2 147	5 439	- 933	- 14,6	
Stor-Malmö	50	9	224	185	468	1,4	1 507	273	2 248	- 264	- 10,5	
<i>c) Riksområde²</i>												
Stockholms län	334	16	633	457	1 440	1,3	7 149	3 685	12 274	- 1 346	- 9,9	
Östra mellansverige	174	25	610	462	1 271	1,3	6 439	2 888	10 598	- 553	- 5,0	
Småland och öarna	179	33	163	267	642	1,2	2 908	956	4 506	- 93	- 2,0	
Sydsverige	162	50	544	467	1 223	1,4	5 301	1 464	7 988	+ 362	+ 4,7	
Västsverige	423	90	393	796	1 702	1,5	6 686	3 713	12 101	- 813	- 6,3	
Bergslagen	168	18	294	256	736	1,2	3 917	1 761	6 414	- 235	- 3,5	
Mellersta Norrland	82	12	95	127	316	1,1	1 945	763	3 024	- 151	- 4,8	
Övre Norrland	92	13	84	151	340	1,0	2 509	748	3 597	- 734	- 16,9	
<i>d) Ej kyrkobokförda/ Uppgift saknas</i>												
	11	1	20	15	47	.	-	-	47	- 6	- 11,3	

¹ Se tab M3, not 1. - ² Se tab M9, not 1. - ³ Se tab M3, not 4.

Tabell M 7 **Antal vidtagna åtgärder¹ (bruttoantal) avseende personer för vilka den mest ingripande åtgärden varit NvL 14 §, fördelade efter län, kommunstorlek och åtgärdens art, 1975**

Number of measures concerning persons for which the most radical measure has been the Temperance Act Sec 14, by county, municipalities in various size classes and by type of measure, 1975

Län Kommunstorlek	Vård på sjukhus	Vård på ensk vård- hem, kon- valecent- hem	Vård på ensk vård- anstalt	Plats på in- ackorde- ringshem/ övergångs- bostad	Fort- löpande förbindelse	Avstäng- ning från inköp	Placering i familjevård
Stockholms	524	84	673	708	511	205	59
Uppsala	337	6	12	22	51	3	3
Södermanlands	80	34	43	19	23	2	6
Östergötlands	254	46	157	139	98	7	25
Jönköpings	194	50	16	67	79	57	12
Kronobergs	145	6	7	61	42	22	—
Kalmar	352	15	18	200	42	1	5
Gotlands	—	—	—	—	26	18	—
Blekinge	137	37	5	175	34	4	3
Kristianstads	49	35	10	3	49	34	7
Malmöhus	196	21	54	453	154	20	3
Hallands	53	6	10	65	30	—	2
Göteborgs o Bohus	104	25	17	24	71	1	—
Älvsborgs	251	28	39	143	114	15	—
Skaraborgs	165	6	40	19	68	53	2
Värmlands	291	34	35	7	48	9	3
Örebro	158	5	42	318	120	5	7
Västmanlands	123	12	95	67	46	38	5
Kopparbergs	148	11	62	244	136	14	2
Gävleborgs	65	13	109	202	91	—	6
Västernorrlands	72	18	32	17	110	35	1
Jämtlands	72	3	17	22	35	19	2
Västerbottens	135	24	45	2	37	2	1
Norrbottnens	105	14	18	197	64	192	2
Hela riket	4 010	533	1 556	3 174	2 079	756	156
Därav kommuner med							
— 9 999 inv	331	45	84	53	140	75	3
10 000— 14 999 inv	465	53	110	54	203	94	6
15 000— 19 999 inv	461	76	73	140	146	80	7
20 000— 29 999 inv	582	117	165	865	165	196	13
30 000— 49 999 inv	624	91	196	760	384	65	22
50 000— 99 999 inv	520	111	234	583	395	214	18
100 000—199 999 inv	576	40	192	380	254	—	39
200 000— inv	451	—	502	339	392	32	48

¹ Vid utformning av ny blankett utelämnades av misstag alternativet "annan hjälpåtgärd". Detta medför att här redovisat antal hjälpåtgärder är för lågt.

Tabell M8 Antal vidtagna åtgärder¹ (bruttoantal) avseende personer för vilka den mest ingripande åtgärden varit NvL 15, 18, 31, 36, 54, 55 eller 58 §, fördelade efter län, kommunstorlek och åtgärdens art, 1975

Number of measures concerning persons for which the most radical measure has been the Temperance Act Sec 15, 18, 31, 36, 54, 55 or 58 by county, municipalities in various size classes and type of measure, 1975

Län Kommunstorlek	Vård på sjukhus	Vård på ensk vård- hem/kon- valescent- hem	Vård på allm vård- anstalt enl 58 §	Vård på ensk vård- anstalt	Plats på in- ackorde- ringshem/ övergångs- bostad	Fort- löpande förbindelse	Avstäng- ning från inköp	Placering i familjevård	Övervak- ning enl NvL 15, 31, 36, 51 eller 54 §	Ansökan om tvångsint på allm vård- anst enl NvL 18 el 55 §
Stockholms	249	11	664	223	436	15	49	79	1 085	125
Uppsala	121	3	68	23	18	4	-	-	99	10
Södermanlands	60	23	131	32	7	2	1	3	144	31
Östergötlands	15	2	160	20	122	18	-	2	325	22
Jönköpings	65	18	58	9	46	11	-	6	239	42
Kronobergs	47	4	50	6	9	11	10	2	106	13
Kalmar	44	3	61	15	3	-	2	1	136	18
Gotlands	-	-	12	2	22	-	-	2	88	7
Blekinge	63	19	75	-	35	4	12	-	151	26
Kristianstads	17	7	64	9	2	2	13	1	93	18
Malmöhus	148	2	490	167	566	11	8	-	662	68
Hallands	90	25	35	31	51	4	-	-	137	16
Göteborgs o Bohus	50	8	34	13	10	26	31	-	176	36
Älvsborgs	172	31	84	72	38	3	10	3	342	43
Skaraborgs	59	23	66	9	3	1	54	2	208	23
Värmlands	33	7	89	14	-	-	15	-	140	18
Örebro	76	12	230	20	97	16	24	1	98	17
Västmanlands	39	3	185	6	23	6	7	5	101	17
Kopparbergs	16	-	105	21	19	2	45	-	186	38
Gävleborgs	33	1	191	12	28	-	-	-	237	20
Västernorrlands	58	29	118	55	32	5	8	1	198	27
Jämtlands	12	3	30	12	7	-	41	3	61	17
Västerbottens	10	3	31	6	14	-	1	-	143	16
Norrbottens	58	12	98	18	30	11	18	1	161	32
Hela riket	1 535	249	3 129	795	1 618	152	349	112	5 316	700
Därav kommuner med										
- 9 999 inv	73	11	100	26	9	22	24	-	169	39
10 000- 14 999 inv	131	19	246	42	22	26	70	2	337	64
15 000- 19 999 inv	150	29	202	34	35	13	88	4	310	51

Tabell M8

Län Kommunstorlek	Vård på sjukhus	Vård på ensk vård- hem/kon- valescent- hem	Vård på allm vård- anstalt enl 58 §	Vård på ensk vård- anstalt	Plats på in- ackorde- ringshem/ övergångs- bostad	Fort- löpande förbindelse	Avstäng- ning från inköp	Placering i familjevård	Övervak- ning enl NvL 15, 31, 36, 51 eller 54 §	Ansökan om tvångsint på allm vård- anst enl NvL 18 el 55 §
20 000– 29 999 inv	157	23	359	45	66	20	78	4	644	106
30 000– 49 999 inv	448	80	507	173	126	21	21	5	1 116	138
50 000– 99 999 inv	152	72	645	138	345	19	40	6	1 004	120
100 000–199 999 inv	181	15	597	30	210	22	5	12	718	78
200 000– inv	243	–	473	307	805	9	23	79	1 018	104

¹ Vid utformning av ny blankett utelämnades av misstag alternativet "annan hjälpåtgärd". Detta medför att här redovisat antal hjälpåtgärder är för lågt.

Tabell M9 Beslut om åtgärder enligt 15, 18, 35, 55 och 58 §§ nykterhetsvårdslagen (NvL) efter alkoholmissbrukarens kön, civilstånd och ålder samt efter riksområde och kommunstorlek, 1975

Decisions according to the Temperance Act, Sec 15, 18, 35, 55 and 58 by sex, marital status and age of the inebriate and by region and size of the municipality, 1975

Kön, civilstånd, ålder, riksområde ¹ , kommunstorlek	Övervakning enl 15 §	Tvångs- intagning enl 18 §	Anstånd med intagning enl 35 § meddelat av		Förverkande av anstånd enl 35 § meddelat av		Återintagning enl 55 §	Frivillig intagning enl 58 §
			läns- styrelse	nykterhets- nämnd	läns- styrelse	nykterhets- nämnd		
Totalt	642	590	39	149	11	115	163	3 116
därav								
a) <i>Kön</i>								
Män	603	550		176		118	156	2 921
Kvinnor	39	40		12		8	7	195

b) Civilstånd						
Ogifta	347	277	80	57	81	1 334
Gifta	99	108	39	19	23	353
Änkor/änklingar	22	12	5	3	3	78
Skilda	174	193	64	47	56	1 351
c) Ålder						
-24 år	56	23	5	1	2	64
25-29 år	81	65	13	10	14	191
30-34 år	70	90	28	20	26	344
35-39 år	81	91	28	15	21	397
40-44 år	81	84	28	19	27	455
45-49 år	77	88	32	19	23	476
50-54 år	58	71	33	23	14	484
55-59 år	55	39	11	10	19	307
60-64 år	40	24	7	5	13	227
65- år	43	15	3	4	4	171
d) Riksområde¹						
Stockholms län	85	72	11	6	25	637
Östra mellansverige	70	80	15	9	19	662
Småland och öarna	62	54	23	15	12	185
Sydsverige	72	102	41	17	22	583
Västsverige	199	162	69	50	55	492
Bergslagen	67	66	12	13	11	321
Mellersta Norrland	48	20	8	10	8	106
Övre Norrland	35	26	6	6	4	96
Ej kyrkobokförda/ uppgift saknas	4	8	3	-	7	34
e) Kommunstorlek						
- 9 999 inv	41	29	11	7	6	72
10 000- 14 999 inv	54	38	13	10	7	175
15 000- 19 999 inv	45	38	11	8	6	162
20 000- 29 999 inv	90	73	23	19	15	281
30 000- 49 999 inv	150	107	46	31	31	487
50 000- 99 999 inv	93	82	25	19	25	570
100 000-199 999 inv	46	66	19	6	19	559
200 000- inv	119	149	37	26	47	776

¹ Riksområdena omfattar följande län: *Östra mellansverige* – Uppsala, Södermanlands, Östergötlands, Örebro och Västmanlands län. *Småland och öarna* – Jönköpings, Kronobergs, Kalmar och Gotlands län. *Sydsverige* – Blekinge, Kristianstads och Malmöhus län. *Västsverige* – Hallands, Göteborgs och Bohus, Älvsborgs och Skaraborgs län. *Bergslagen* – Värmlands, Kopparbergs och Gävleborgs län. *Mellersta Norrland* – Västernorrlands och Jämtlands län. *Övre Norrland* – Västerbottens och Norrbottens län.

Tabell M 10 Intagningar på allmänna vårdanstalter för alkoholmissbrukare efter typ av intagning, de intagnas ålder, kön, civilstånd och nationalitet, 1975¹

Admissions to public institutions for inebriates, by type of admission, age, sex, marital status and citizenship of the inebriate, 1975

Typ av intagning, ålder, tidigare vård	Samtliga	Män					Kvinnor			Nationalitet (ej svensk)				
		Antal	Civilstånd				Antal	Därav gifta	Finsk	Dansk	Norsk	Annan	Samtliga	Därav kvinnor
			Ogifta	Gifta	Änkl	Skilda								
Totalt	3 768	3 531	1 580	397	72	1 482	237	59	442	10	16	21	489	21
därav														
a) Typ av intagning														
Tvångsintagning enl 18 §	492	456	222	69	4	161	36	9					44	
Återintagning enl 55 §	160	154	79	23	2	50	6	2					20	
Frivillig intagning, 6 mån	2 367	2 235	978	215	49	993	132	36					313	
Frivillig intagning, mindre än 6 mån	749	686	301	90	17	278	63	12					112	
b) Ålder														
-24 år	85	71	69	2	-	-	14	4					17	
25-29	258	234	199	15	-	20	24	2					48	
30-34	450	415	261	39	3	112	35	5					89	
35-39	487	450	225	52	4	169	37	7					106	
40-44	545	510	187	61	7	255	35	10					86	
45-49	570	531	224	55	5	247	39	13					77	
50-54	558	526	189	74	9	254	32	8					37	
55-59	364	353	108	41	14	190	11	3					17	
60-64	261	253	64	31	15	143	8	7					8	
65-	190	188	54	27	15	92	2	-					4	
c) Tidigare vårdad på														
allmän vårdanstalt	2 672	2 528	1 100	232	54	1 142	144	37					294	
enskild vårdanstalt	1 104	1 031	424	113	24	470	73	16					96	

¹ Vissa uppgifter i tabellen redovisas ej av sekretesskäl.

Tabell M11 Intagningar på allmänna vårdanstalter för alkoholmissbrukare efter de intagnas ålder och efter tidigare anstaltsvård, 1975

Admissions to public institutions for inebriates by age and previous care of the inmates, 1975

Tidigare anstaltsvård	Samtliga	Ålder									
		-24 år	25-29	30-34	35-39	40-44	45-49	50-54	55-59	60-64	65-
Totalt	3 768	85	258	450	487	545	570	558	364	261	190
<i>Enbart allmän vårdanstalt</i>	1 875	16	89	186	220	274	313	284	215	157	121
1 gång	449	15	54	77	67	69	48	50	38	14	17
2 gånger	313	-	22	45	54	57	46	37	32	15	5
3 gånger	260	-	4	39	33	47	46	41	21	18	11
4 gånger eller flera	853	1	9	25	66	101	173	156	124	110	88
<i>Enbart enskild vårdanstalt</i>	307	13	38	42	45	51	45	41	19	6	7
1 gång	153	6	22	21	27	29	20	15	5	4	4
2 gånger	86	5	9	14	13	10	14	12	5	1	3
3 gånger	35	1	4	2	5	5	6	7	4	1	-
4 gånger eller flera	33	1	3	5	-	7	5	7	5	-	-
<i>Både allmän och enskild vårdanstalt</i> (antal vistelser på anstalt)	797	3	34	66	101	128	127	151	84	66	37
2 gånger	114	2	17	11	21	21	11	19	6	5	1
3 gånger	111	-	5	17	15	23	17	19	5	7	3
4 gånger eller flera	572	1	12	38	65	84	99	113	73	54	33
<i>Varken allmän eller enskild vårdanstalt</i>	789	53	97	156	121	92	85	82	46	32	25

Tabell M 12 Frivilliga intagningar på allmänna vårdanstalter för alkoholmissbrukare efter de intagnas kön, civilstånd och ålder samt tidigare åtgärder, 1975
 Voluntary admissions to public institutions for inebriates, by sex, marital status and age of the inebriates and by previous measures, 1975

Kön och civilstånd, ålder	Frivilliga intagningar enl 58 §	Därav för personer som under en tolv månadersperiod före intagningen ¹				
		varit tvångs- intagen	varit frivilligt intagen	varit föremål för övervakning enl 36 §	varit föremål för övervakning enl 15 §	ej varit föremål för åtgärd
Samtliga	3 116	510	1 141	15	201	1 249
därav						
a) <i>Kön och civilstånd</i>						
Män	2 921	482	1 074	14	195	1 156
Ogifta	1 279	225	442	7	95	510
Gifta	305	28	110	1	18	148
Änklingar	66	6	28	–	8	24
Skilda	1 271	223	494	6	74	474
Kvinnor	195	28	67	1	6	93
Gifta	48	7	17	–	–	24
b) <i>Ålder</i>						
–24 år	64	2	8	–	4	50
25–29	191	21	52	–	14	104
30–34	344	37	85	5	33	184
35–39	397	73	128	1	21	174
40–44	455	83	159	2	30	181
45–49	476	98	175	1	31	171
50–54	484	79	216	1	21	167
55–59	307	49	134	3	20	101
60–64	227	47	92	2	20	66
65–	171	21	92	–	7	51

¹ Om en person under perioden varit föremål för flera åtgärder har han/hon förts på den mest ingripande åtgärden. Se tab M3, not 1.

Tabell M 13 Utskrivningar från allmänna vårdanstalter för alkoholmissbrukare efter typ av intagning, de utskrivnas kön, civilstånd och ålder samt efter tidpunkt för utskrivningen, 1975

Discharges from public institutions for inebriates, by type of admission, sex, marital status and age of the persons discharged and by time of discharge, 1975

Typ av intagning, kön och civilstånd, ålder	Samtliga	Därav						Utskrivningar med över- vakning
		utan första försöksperm	under första försöksperm	utan andra försöksperm	under andra försöksperm	utan tredje försöksperm	under tredje försöksperm eller senare	
Totalt	3 841	1 129	1 007	511	303	173	718	826
därav								
a) <i>Typ av intagning</i>								
Tvångsintagning	1 041	14	185	25	135	33	649	826
Frivillig intagning enl 58 §	2 800	1 115	822	486	168	140	69	–
b) <i>Kön och civilstånd</i>								
Män	3 621	1 081	923	481	282	164	690	780
Ogifta	1 662	507	400	203	128	80	344	408
Gifta	374	115	118	46	33	11	51	75
Änklingar	81	22	25	15	8	4	7	8
Skilda	1 504	437	380	217	113	69	288	289
Kvinnor	220	48	84	30	21	9	28	46
Gifta	64	14	23	10	6	2	9	15
c) <i>Ålder</i>								
–24 år	70	42	15	3	4	–	6	10
25–29	242	93	56	32	11	6	44	58
30–34	399	161	89	45	30	10	64	92
35–39	487	174	122	50	31	21	89	99
40–44	539	164	152	63	44	18	98	120
45–49	582	142	165	84	47	36	108	127
50–54	590	136	162	103	56	24	109	118
55–59	402	102	104	64	29	21	82	80
60–64	295	63	79	38	32	21	62	68
65–	235	52	63	29	19	16	56	54

Tabell M 14 Vårdtid¹ och eventuell övervakningstid vid utskrivningar från allmänna vårdanstalter för alkoholmissbrukare, efter typ av intagning, den utskrivnes kön, civilstånd och ålder samt efter tidpunkt för utskrivningen, 1975
 Time of care and time of supervision (if any) at discharges from public institutions for inebriates, by type of admission, sex, marital status and age of the discharged persons and by time of discharge, 1975

Typ av intagning, kön och civilstånd, ålder	Totalt	Genomsnittliga antalet vård dagar för personer utskrivna						Genomsnittlig övervakningstid efter utskrivningen i dagar
		utan första försöksperm	under första försöksperm	utan andra försöksperm	under andra försöksperm	utan tredje försöksperm	under tredje försöksperm eller senare	
Totalt	153	75	67	137	123	194	410	346
därav								
a) <i>Typ av intagning</i>								
Tvångsintagningar	317	235	70	151	137	285	434	346
Frivilliga intagningar enl 58 §	92	73	66	136	112	173	186	–
b) <i>Kön och civilstånd</i>								
Män	155	75	67	137	125	195	415	345
Ogifta	160	67	69	129	120	198	425	350
Gifta	114	74	64	125	122	155	300	336
Änklingar	122	90	58	164	118	207	323	360
Skilda	163	83	67	145	133	197	427	340
Kvinnor	114	88	63	137	96	178	284	357
Gifta	121	113	66	127	62	122	305	360
c) <i>Ålder</i>								
–24 år	67	43	60	114	147	–	172	324
25–29	106	47	68	114	98	169	268	348
30–34	118	61	66	114	137	127	324	356
35–39	141	67	63	117	115	199	402	354
40–44	138	71	59	126	117	221	373	347
45–49	152	79	66	146	126	188	385	346
50–54	174	90	71	157	112	166	480	342
55–59	184	99	77	141	131	230	469	344
60–64	193	121	67	139	139	205	483	335
65–	194	89	73	151	128	205	470	337

¹ Vårdtiden räknas exkl den tid personen varit försökspermittierad från anstalten.

Tabell M 15 Intagningar på allmänna och enskilda vårdanstalter för alkoholmissbrukare, efter riksområde, kommunstorlek och storstadsområde för alkoholmissbrukarens hemort, 1975

Admissions to public and private institutions for inebriates, by region, size and metropolitan area of the home municipality of the inebriate, 1975

Riksområde ¹ Kommunstorlek Storstadsområde	Allmän och enskild vårdanstalt	Allmän vårdanstalt			Enskild vård- anstalt
		Statlig	Erkänd	Summa	
Totalt	8 263	472	3 296	3 768	4 495
därav					
a) <i>Riksområde</i> ¹					
Stockholms län	2 276	108	619	727	1 549
Östra mellansverige	1 460	133	623	756	704
Småland och öarna	506	22	212	234	272
Sydsverige	927	58	618	676	251
Västsverige	1 439	85	592	677	762
Bergslagen	833	37	351	388	445
Mellersta Norrland	420	16	124	140	280
Övre Norrland	343	5	118	123	220
Ej kyrkobokförda/ uppgift saknas	59	8	39	47	12
b) <i>Kommunstorlek</i>					
- 9 999 inv	272	10	90	100	172
10 000- 14 999 inv	445	15	204	219	226
15 000- 19 999 inv	380	18	182	200	180
20 000- 29 999 inv	845	44	316	360	485
30 000- 49 999 inv	1 152	62	537	599	553
50 000- 99 999 inv	1 595	87	579	666	929
100 000-199 999 inv	1 162	104	525	629	533
200 000- inv	2 353	124	824	948	1 405
c) <i>Storstadsområde</i>					
Stor-Stockholm	2 091	92	536	628	1 463
Stor-Göteborg	874	55	349	404	470
Stor-Malmö	403	24	246	270	133

¹ Se tab M9, not 1.

Tabell M 16 Personer inskrivna på allmänna vårdanstalter för alkoholmissbrukare 31.12.1975 efter typ av intagning, ålder, kön, civilstånd och nationalitet¹
 Persons enrolled at public institutions for inebriates on 31.12.1975 by type of admission, age, sex, marital status and citizenship

Typ av intagning /Ålder/ Tidigare vård	Samt- liga	Män					Kvinnor		Nationalitet (ej svensk)					
		Antal	Därav				Antal	Därav gifta	Finsk	Dansk	Norsk	Annan	Samt- liga	Därav kvinnor
			Ogifta	Gifta	Änkl	Skilda								
Totalt	2 738	2 591	1 192	264	47	1 088	147	38	270	5	8	16	299	8
därav														
a) <i>Typ av intagning</i>														
Tvångsintagning enl 18 §	958	912	473	110	7	322	46	11					90	
Tvångsintagning enl 55 §	411	399	198	40	5	156	12	6					39	
Frivillig intagning, 6 mån	1 193	1 119	466	94	30	529	74	20					148	
Frivillig intagning, mindre än 6 mån	176	161	55	20	5	81	15	1					22	
b) <i>Ålder</i>														
-24 år	44	36	36	-	-	-	8	2						7
25-29	181	165	140	12	-	13	16	3						30
30-34	314	291	189	27	1	74	23	5						46
35-39	328	308	165	28	1	114	20	4						65
40-44	419	393	161	47	3	182	26	8						66
45-49	436	412	175	40	3	194	24	8						50
50-54	389	371	132	45	7	187	18	4						17
55-59	270	263	84	28	11	140	7	2						11
60-64	212	208	65	18	13	112	4	2						6
65-	145	144	45	19	8	72	1	-						1
c) <i>Tidigare vårdad på</i>														
allmän vårdanstalt	2 140	2 039	934	168	39	898	101	29					207	
enskild vårdanstalt	690	643	259	68	13	303	47	13					63	

¹ Vissa uppgifter i tabellen redovisas ej av sekretesskäl.

Tabell M 17 Intagningar på enskilda vårdanstalter för alkoholmissbrukare efter den inskrivnes kön, ålder och civilstånd. Utskrivningar och vårdtid efter den utskrivnes kön och civilstånd, 1975
 Admissions to private institutions for inebriates, by sex, age and marital status of the inebriate.
 Discharges and time of care by sex and marital status of the inebriate, 1975

Ålder	Samtliga	Män	Därav				Kvinnor	Därav gifta
			Ogifta	Gifta	Änkl	Skilda		
<i>Intagningar</i>								
Totalt	4 495	4 146	1 681	641	91	1 733	349	97
-19 år	25	16	16	-	-	-	9	-
20-24	216	166	165	-	-	1	50	6
25-29	482	429	356	28	1	44	53	8
30-34	685	621	350	65	4	202	64	12
35-39	589	540	192	90	6	252	49	20
40-44	657	613	182	100	8	323	44	21
45-49	633	593	149	110	15	319	40	12
50-54	554	534	131	108	16	279	20	7
55-59	395	381	84	81	11	205	14	7
60-64	174	170	37	41	22	70	4	3
65-	85	83	19	18	8	38	2	-
Utskrivningar	4 536	4 178	1 714	668	78	1 718	358	99
Genomsnittlig vårdtid för utskrivna (antal dagar) ¹	63	63	60	64	78	64	63	55

¹ För två vårdanstalter har vårdtiden ej kunnat beräknas.

Tabell M 18 Intagningar på och utskrivningar från enskilda vårdanstalter för alkoholmissbrukare efter personens tidigare anstaltsvård, ålder m m, 1975

Admissions to and discharges from private institutions for inebriates, by previous care and age of the person etc., 1975

Tidigare anstaltsvård	Summa intagningar	Ålder											Utskrivningar	Genomsnittlig vårdtid för utskrivna (antal dagar)	
		-19	20-24	25-29	30-34	35-39	40-44	45-49	50-54	55-59	60-64	65- år			
<i>Intagningar</i>															
Totalt	4 495	25	216	482	685	588	657	634	555	395	174	84	.	.	
<i>Enbart allmän vårdanstalt</i>															
1 gång	74	1	2	7	12	10	9	13	8	4	4	4	73	62	
2 gånger	29	-	1	3	6	3	5	4	3	1	3	-	35	50	
3 gånger	16	1	-	1	1	2	3	3	1	3	1	-	19	40	
4 gånger eller flera	39	-	2	3	4	6	5	2	5	5	5	2	46	54	
<i>Enbart enskild vårdanstalt</i>															
1 gång	924	5	39	98	171	125	141	117	119	72	31	6	808	63	
2 gånger	451	-	10	43	66	56	74	73	61	50	12	6	411	62	
3 gånger	242	-	3	15	27	28	36	45	38	34	11	5	244	62	
4 gånger eller flera	461	-	-	9	34	43	67	89	73	71	45	30	446	58	
<i>Både allmän och enskild vårdanstalt (antal vistelser på anstalt)</i>															
2 gånger	62	-	1	6	8	11	9	10	9	3	4	1	55	65	
3 gånger	59	-	2	3	5	8	10	13	9	5	3	1	57	58	
4 gånger eller flera	260	-	1	16	19	26	31	49	46	42	16	14	273	71	
Varken allmän eller enskild vårdanstalt	1 864	18	150	272	331	270	265	216	183	105	39	15	1 550	64	
Uppgift saknas	14	-	5	6	1	-	2	-	-	-	-	-	13	64	
Utskrivningar	.	24	217	491	681	593	652	653	543	416	182	84	4 536	63	
Genomsnittlig vårdtid för utskrivna (antal dagar) ¹	.	36	43	51	55	58	66	77	66	71	68	56	63	.	

¹ För två vårdanstalter har vårdtiden ej kunnat beräknas.

Tabell M 19 Antal enheter och sängplatser den 31 dec 1975 samt verksamhet vid alkoholpolislinik, rådgivningsbyrå med läkarexpedition eller motsvarande fördelade efter län och kommunstorlek, 1975

Number of units and beds on 31st December 1975 and the work of alcoholics' out-patient departments, guidance clinics with medical service etc. by counties and municipalities in various size classes, 1975

Län	Antal enheter	Antal sängplatser	Antal vård-dagar	Antal besök hos				Summa	Antal hem-besök av sjuk-sköterska
				Läkare	Psykolog	Kurator	Sjuk-sköterska		
Stockholms	22	–	–	22 254	91	6 391	36 161	64 897	3 497
Uppsala	6	–	–	5 021	25	116	9 207	14 369	66
Södermanlands	4	11	1 945	1 957	153	2 816	20 760	25 686	37
Östergötlands	1	–	–	1 971	–	2	10 978	12 951	62
Jönköpings	4	–	–	2 748	127	6 181	28 346	37 402	290
Kronobergs	2	–	–	580	–	466	1 281	2 327	21
Kalmar	4	–	–	800	–	422	4 018	5 240	1
Gotlands	1	8	5 016	936	–	110	2 997	4 043	–
Blekinge	1	–	–	837	–	1 325	–	2 162	–
Kristianstads	5	–	–	1 859	–	–	4 697	6 556	4
Malmöhus	6	39	10 654	20 221	630	4 885	47 353	73 089	90
Hallands	3	2	68	3 437	–	802	7 041	11 280	168
Göteborgs o Bohus	9	12	6 682	15 524	3 519	8 256	69 251	96 550	4 254
Älvsborgs	6	3	244	3 578	1	1 557	25 685	30 821	326
Skaraborgs	5	46	1 246	2 646	–	–	7 046	9 692	175
Värmlands	4	–	–	1 389	–	2 851	8 103	12 343	577
Örebro	3	16	4 594	3 169	–	2 600	23 133	28 902	789
Västmanlands	4	–	–	1 495	–	13 777	8 274	23 546	179
Kopparbergs	4	–	–	792	40	15	13 310	14 157	296
Gävleborgs	5	–	–	2 398	136	2 019	18 661	23 214	224
Västernorrlands	2	2	30	1 129	–	5 118	10 484	16 731	352
Jämtlands	1	–	–	501	1	573	4 714	5 789	15
Västerbottens	3	10	2 542	947	56	1 252	10 601	12 856	417
Norrbottens	5	10	3 085	4 401	–	719	10 131	15 251	204
Hela riket	110	159	36 106	100 590	4 779	62 253	382 232	549 854	12 044
Därav kommuner med									
– 9 999 inv	7	–	–	431	–	–	3 317	3 748	857
10 000– 14 999	14	–	–	3 323	1	182	9 501	13 007	697
15 000– 19 999	5	–	–	1 106	–	1 482	3 983	6 571	124

Tabell M 19

Län Kommunstorlek	Antal enheter	Antal säng- platser	Antal vård- dagar	Antal besök hos					Antal hem- besök av sjuk- sköterska
				Läkare	Psykolog	Kurator	Sjuk- sköterska	Summa	
20 000– 29 999	18	4	336	17 479	19	10 920	54 139	82 557	4 218
30 000– 49 999	27	48	1 314	14 742	131	7 266	77 066	99 205	1 677
50 000– 99 999	20	40	12 526	20 565	346	13 710	86 432	121 053	4 153
100 000–199 999	9	22	5 142	16 886	268	19 015	77 729	113 898	286
200 000–	10	45	16 788	26 058	4 014	9 678	70 065	109 815	32

Tabell M 20 Antal enheter och platser den 31 dec 1975 samt antal personer vilka beretts plats vid övergångsbostad, inackorderingshem/övergångshem, enskild vårdanstalt och skyddad sysselsättning för alkoholskadade, fördelade efter län och kommunstorlek, 1975

Number of units and places on 31st December 1975, and number of persons admitted to transition residence, hostel/transition home, private institution for inebriates and protective employment for inebriates, distributed by counties and municipalities in various size classes, 1975

Län Kommunstorlek	Övergångsbostad		Inackorderingshem/ övergångshem		Enskild vårdanstalt		Skyddad sysselsättn för alkohol- skadade	Antal personer under året vilka beretts plats vid			
	Antal enheter	Antal platser	Antal enheter	Antal platser	Antal enheter	Antal platser		Över- gångs- bostad	Inack- hem/över- gångshem	Enskild vård- anstalt	Skyddad sysselsättn för alkohol- skadade
Stockholms	106	102	22	483	7	280	9	186	1 948	1 475	9
Uppsala	6	6	4	30	–	–	–	9	61	–	–
Södermanlands	31	35	3	37	–	–	8	39	117	–	10
Östergötlands	25	33	5	56	–	–	–	36	216	–	–
Jönköpings	20	20	4	38	–	–	63	31	103	–	63

Kronobergs	12	13	1	20	–	–	10	15	60	–	10
Kalmar	54	55	3	26	–	–	4	79	123	–	4
Gotlands	–	–	1	10	–	–	25	–	27	–	37
Blekinge	31	32	1	16	–	–	17	61	69	–	21
Kristianstads	3	3	–	–	–	–	–	3	–	–	–
Malmöhus	50	50	6	161	1	30	–	71	716	165	–
Hallands	–	–	3	33	–	–	–	–	89	–	–
Göteborgs o Bohus	196	243	6	96	2	60	19	365	289	365	35
Älvsborgs	44	60	2	39	–	–	7	92	147	–	17
Skaraborgs	6	17	2	19	–	–	–	23	41	–	–
Värmlands	22	22	2	20	–	–	2	24	27	–	2
Örebro	53	53	8	97	–	–	–	94	283	–	–
Västmanlands	16	16	5	48	–	–	–	19	192	–	–
Kopparbergs	62	71	6	50	–	–	2	104	135	–	2
Gävleborgs	28	29	17	86	1	19	135	78	280	107	231
Västernorrlands	–	–	1	18	–	–	20	–	53	–	35
Jämtlands	2	2	1	9	–	–	–	2	23	–	–
Västerbottens	–	–	2	32	–	–	–	–	41	–	–
Norrbottens	3	3	6	80	–	–	2	2	277	–	2
Hela riket	770	865	111	1 504	11	389	323	1 333	5 317	2 112	478
Därav kommuner med											
– 9 999 inv	10	19	2	12	–	–	3	16	30	–	3
10 000– 14 999	42	43	3	14	–	–	26	50	28	–	26
15 000– 19 999	32	32	5	34	–	–	2	45	98	–	2
20 000– 29 999	43	56	16	149	–	–	55	93	345	–	67
30 000– 49 999	168	216	31	196	–	–	98	315	645	–	130
50 000– 99 999	171	166	23	327	1	19	139	301	1 165	107	250
100 000–199 999	110	115	15	223	–	–	–	178	794	–	–
200 000–	194	218	16	549	10	370	–	335	2 212	2 005	–

SOCIALHJÄLP**Social assistance****Beskrivning**

Description

Sammanfattning

Under 1975 utgick socialhjälp till 417 733 hjälptagare, varav 144 364 var barn under 16 år. Antalet hjälpfall (familjer) var 213 717, varav 31 447 med utländsk medborgare som familjeföreståndare.

Socialhjälp utgavs till ett belopp av 588,8 milj kronor, vilket innebär 1 410 kr per hjälptagare.

Bakgrund

Socialhjälpslagen, som trädde i kraft den 1 januari 1957, reglerar samhällets allmänna behovsprövade hjälpverksamhet. Denna verksamhet handhas och bekostas av kommunerna. Socialhjälpens omfattar dels obligatorisk hjälp (12 § socialhjälpslagen), dels frivillig hjälp, som lämnas enligt grunder, vilka kommunens fullmäktige bestämmer eller i enlighet med vad sociala centralnämnden/socialnämnden eljest anser erforderligt (13 § socialhjälpslagen). I fråga om den obligatoriska hjälpen skall hjälp lämnas till minderårig eller till den som är arbetsoförmögen samt till den som av hälsoskäl helt eller delvis bör avhålla sig från arbete. Detta gäller under förutsättning att hjälptagaren är medellös och att hjälpbehovet icke tillgodoses på annat sätt.

Hjälpen bör utgå som kontant understöd, såvida inte arten av hjälpbehovet föranleder annan hjälp, eller anledning finns att antaga, att kontant understöd ej kommer till behörig användning. Härtill kommer den hjälp som sociala centralnämnderna/socialnämnderna kan lämna genom att teckna borgen på lån.

Föreligger behov av vård skall sociala centralnämnden/socialnämnden se till att sådan lämnas i den form som vårdbehovets art och omständigheter i övrigt kräver. Vård kan t ex

Summary

During 1975 social assistance was given to 417,733 relief recipients,¹ 144,364 of whom were children under the age of 16. There were 213,717² relief cases, 31,447 of whom had a person of foreign nationality as head of the family.

The social assistance cost kr 588.8 million, which means kr 1,410 per relief recipient.

Background

The Social Assistance Act, which entered into force on 1st January 1957, regulates official social assistance, which is disbursed according to need. This assistance is dealt with and financed by the municipalities. There are two statutory forms of social assistance – mandatory assistance (Social Assistance Act, § 12) and voluntary assistance, which is given according to the grounds decided by the local municipal council or in accordance with what the local social welfare committee deems necessary (Social Assistance Act, § 13). It is prescribed by the Act that in the case of mandatory assistance relief is to be given to minors or those who are unable to work, and also to those who should not work at all for health reasons or only work part time. Assistance

¹ The term "relief recipient" refers to all persons in the families in receipt of social assistance, irrespective of whether the whole family or only one of its members has been assisted.

² The term "relief case" refers to single persons or to families. Families may consist of a father or mother living alone with children (under the age of 16) or of husband and wife with or without children under that age. Children over the age of 16 are not counted as members of the family in this connection. If an adult son or daughter receives social assistance, he/she is counted as a separate relief case.

ges i hemmet, på sjukvårdsinrättning eller vårdhem.

Hjälppfall. Med hjälppfall avses ensamstående personer eller familjer. Familjerna kan bestå av en ensam far eller mor med minderåriga barn (under 16 år) eller av makar med eller utan minderåriga barn. Barn som fyllt 16 år räknas sålunda inte till familjen i detta sammanhang. Om en vuxen (över 16 år) son eller dotter själv uppbär socialhjälp, räknas han (hon) som ett självständigt hjälppfall.

Hjälptagare. Med hjälptagare avses samtliga personer i de familjer, som fått socialhjälp, oavsett om hela familjen eller endast någon av dess medlemmar åtnjuter hjälp.

Utgivna socialhjälp. Den utgivna socialhjälpens redovisas brutto. Detta innebär att avdrag för influtna ersättningsbelopp inte gjorts. Om sociala centralnämnden/socialnämnden fått ersättning för lämnad vård antingen från hjälptagaren själv, t ex folkpension som uppburits av nämnden, eller från annat håll, exempelvis staten, landsting eller annan kommun, har denna ersättning inte frånräknats i redovisningen.

Socialhjälpstatistiken omfattar uppgifter om samtliga hjälppfall, som i någon form uppburits socialhjälp under redovisningsåret. Uppgifterna till statistiken inhämtas från sociala centralnämnderna/socialnämnderna på särskilda blanketter.

Bearbetning av materialet görs i form av dels en totalbearbetning och dels en urvalsbearbetning omfattande vart femte fall. Totalbearbetningen, som utföres manuellt, består av en hopsummering av antalet hjälppfall med fördelning på olika familjetyper, antalet hjälpta personer samt hjälpens värde. För urvalsundersökningen uttages vart femte på statistikblanketten upptaget hjälppfall. För de enskilda hjälppfallen lämnas dels individuella uppgifter om huvudpersonen och dels uppgifter om hjälpens beskaffenhet, varaktighet och värde. I tabellerna, som grundas på detta urval, har de absoluta talen multiplicerats med 5 för att göras jämförbara med de tal, som hämtats från totalbearbetningen.

will be disbursed on the condition that the relief recipient is without means of his own and that he cannot be assisted in any other way.

The Act lays down that relief should be given in the form of cash unless the type of need calls for some other form of assistance or there is reason to believe that cash assistance would not be used as it should be. In addition, the local social welfare committees may stand as guarantees for loans.

It is laid down that if a person is in need of care the social welfare committee must see that he/she is looked after in the way called for by the nature and circumstance of his/her needs. A person may, for instance, be cared for in his/her home, in a hospital or some other institution.

Expenditure of social assistance. Expenditure of social assistance is given in gross figures. This means that reimbursed relief has not been deducted. If a social welfare committee has been reimbursed for the care it has supplied either by the relief recipient himself e.g. his national pension may have been paid to the committee, or in some other way such as from the central government, the county council or some other municipality, this reimbursement has not been deducted from the figures recorded.

The statistics of social assistance comprise data on all relief cases that have in some form been in receipt of social assistance during the reporting year. The data on which the statistics are based are collected from the social welfare committees on special forms.

The material is processed in two ways: by total processing and by a sample covering every fifth case. The total processing, which is carried out manually, consists of a summing of the number of relief cases distributed according to various types of family, the number of persons relieved and the cost of relief. In the sample survey every fifth relief case entered on the relevant form is selected. Particulars are given for the individual relief cases of the main recipient and also of the nature of the relief, its duration and cost. In the tables based on this sample, the absolute

figures have been multiplied by 5 so as to make them comparable with the figures compiled from the total processing.

Tabeller

- N 1. Antalet hjälptagare, antal hjälpfall samt utgiven socialhjälp i milj kronor, 1966–1975
- N 2. Hjälpfall och hjälptagare inom olika riksområden år 1975
- N 3. Hjälpfallen fördelade efter familjetyp och riksområde år 1975
- N 4. Hjälpfallen fördelade efter familjetyp samt hjälptagarna fördelade på vuxna och barn, länsvis år 1975
- N 5. Hjälpfallen fördelade efter familjetyp samt hjälptagarna fördelade på vuxna och barn i kommuner med över 30 000 invånare år 1975
- N 6. Hjälpfallen fördelade efter familjetyp och kommunstorlek år 1975
- N 7. Hjälpfallen fördelade efter familjetyp, familjeföreståndarens ålder och barnantal år 1975
- N 8. Hjälptagare fördelade på vuxna och barn efter riksområde år 1975
- N 9. Hjälptagarna fördelade efter kön, vuxna och barn, gifta och ej gifta samt efter ålder år 1975
- N 10. Kommuner fördelade efter antal hjälptagare på 1 000 av medelbefolkningen, länsvis år 1975
- N 11. Hjälpfallen fördelade efter antalet kalendermånader under vilka hjälp utgått år 1975
- N 12. Utgiven socialhjälp 1975. Antal kronor i genomsnitt för olika familjetyper
- N 13. Antal hjälpfall vilkas familjeföreståndare icke är svenska medborgare fördelade efter medborgarskap, familjetyp, ålder samt barnantal år 1975
- N 14. Antal hjälpfall vilkas familjeföreståndare icke är svenska medborgare fördelade efter medborgarskap, riksområde samt kommunstorlek år 1975
- N 15. Utgiven socialhjälp till familjer vilkas

Tables

- N 1. The number of relief recipients, relief cases, and expenditure of social assistance, in millions of kronor, 1966–1975
- N 2. Relief cases and relief recipients in various regions, 1975
- N 3. Relief cases distributed by type of family, and by region, 1975
- N 4. Relief cases distributed by type of family and relief recipients distributed by adults and children, by county, 1975
- N 5. Relief cases distributed by type of family and relief recipients distributed by adults and children in municipalities with more than 30,000 inhabitants, 1975
- N 6. Relief cases distributed by type of family and size of municipality, 1975
- N 7. Relief cases distributed by type of family, age of the head of the family and number of children, 1975
- N 8. Relief recipients distributed by adults and children and by region, 1975
- N 9. Relief recipients distributed by sex, adults and children, married and single and by age, 1975
- N 10. Municipalities distributed by number of relief recipients per 1,000 of the mean population, by county, 1975
- N 11. Relief cases distributed by the number of calendar months during which assistance was given in 1975
- N 12. The average expenditure of social assistance, in kronor, distributed by type of family, 1975
- N 13. Number of relief cases where the head of the family is not Swedish citizen, distributed by citizenship, type of family, age and number of children, 1975
- N 14. Number of relief cases where the head of the family is not Swedish citizen, distributed by citizenship, area and size of municipality, 1975
- N 15. Expenditure of social assistance to

familjeföreståndare icke är svenska medborgare, fördelade efter familjeföreståndarens medborgarskap år 1975

families whos head of the family is not Swedish citizen, distributed by citizenship of the head of the family, 1975

Diagram N 1. Hjälpfall 1972–1975

Chart N 1. Relief cases 1972–1975

Diagram N 2. Antal hjälptagare på 1 000 av medelbefolkningen 1923–1975

Chart N 2. The number of relief recipients per 1,000 of the mean population 1923–1975

Diagram N 3. Antal hjälptagare på 1 000 av befolkningen inom olika åldersgrupper 1975

Chart N 3. The number of relief recipients per 1,000 in various age groups, 1975

List of terms

antal	number
barn	children
därav	of whom
ensamma kvinnor	single women
ensamma män	single men
förändring sedan år 1974	change since 1974
hela riket	the whole country
gifta par eller samboende	married couples or cohabitants
hjälpfall	relief cases
hjelptagare	relief recipients
invånare	inhabitants

kommuner	municipalities
kvinnor	women
med barn	with children
män	men
riksområde	region
samtliga	all
med	with
summa	total
under	under
utan barn	without children
vuxna	adults
år	year

Terms not given above

Tabell N1

på 1 000 invånare utgiven socialhjälp	per 1,000 inhabitants expenditure on social assistance
summa i 1949 års penningvärde	sum, in the 1949 prices

familjeföreståndarens ålder	age of the head of the family
-----------------------------	-------------------------------

Tabell N8

dito i %	ditto, %
antal barn under 16 år	number of children under 16

Tabell N3

antal fall dito i %	number of cases ditto, %
---------------------	--------------------------

Tabell N9

hjelptagare i %	relief recipients, %
kön, ålder m m	sex, age, etc
antal hjälptagare på 1 000 invånare	number of relief recipients per 1,000 inhabitants

Tabell N4

barnunder 16 år	children under 16
län	county
antal hjälptagare på 1 000 av medelbefolkningen	number of relief recipients per 1,000 of the mean population

gifta	married
ej gifta	not married
ålder	age

Tabell N6

antal hjälpfall i %	number of relief cases as %
---------------------	-----------------------------

Tabell N10

antal kommuner	number of municipalities
därav med nedanstående antal hjälptagare på 1 000 av medelbefolkningen	of whom with the number below of relief recipients per 1,000 of the mean population

Tabell N7

antal hjälpfall relativ fördelning % barnantal	number of relief cases relative distribution % number of children
--	---

län	county
-----	--------

Tabell N11

antal fall	number of cases
antal månader i medeltal	average number of months
därav, i %, med hjälp under nedanstående antal månader	of whom, %, assisted during the number of months below
familjeföreståndarens ålder	age of the head of the family
familjetyp	type of family

Tabell N12

summa socialhjälp	sum of social assistance
därav hjälp till utbildning, näringshjälp m m	of which assistance for education, etc

Tabell N13

medborgarskap	nationality
finländskt	Finnish
danskt	Danish
norskt	Norwegian
övrigt europeiskt	other European
annat	other
familjetyp	type of family
familjeföreståndarens ålder	age of the head of the family
antal hjälpfall	number of relief cases

Tabell N14

medborgarskap	nationality
finländskt	Finnish
danskt	Danish
norskt	Norwegian
övrigt europeiskt	other European
annat	other
kommunstorlek	size of municipality

Tabell N15

medborgarskap	nationality
finländskt	Finnish
danskt	Danish
norskt	Norwegian
övrigt europeiskt	other European
annat	other
antal hjälpfall	number of relief cases
utgiven socialhjälp, 1 000 kr	expenditure of social assistance, thousands of kronor
därav hjälp till utbildning	of which assistance of education
medeltal kronor per hjälpfall	average sum (kronor) per relief case

Tabell N 1 Antal hjälptagare, antal hjälpfall samt utgiven socialhjälp i milj kronor åren 1966–1975

The number of relief recipients, relief cases and expenditure of social assistance, in millions of kronor, 1966–1975

År	Antal hjälptagare	På 1 000 invånare	Antal hjälpfall	Utgiven socialhjälp, milj kr	
				Summa	Summa i 1949 års penningvärde
1966	298 311	38	149 173	172,0	85,1
1967	322 033	41	163 946	209,3	99,2
1968	358 321	45	182 510	252,9	117,6
1969	388 201	49	195 815	292,0	132,1
1970	444 930	56	222 017	358,5	151,9
1971	514 613	63	250 233	443,7	174,7
1972	520 552	64	251 958	496,1	184,4
1973	489 763	60	244 589	527,0	183,6
1974	436 375	53	220 901	529,9	167,7
1975	417 733	51	213 717	588,8	169,7

Tabell N 2 Hjälpfall och hjälptagare inom olika riksområden år 1975
Relief cases and relief recipients in various regions 1975

Riksområde ¹	Hjälpfall			Hjälptagare		
	Antal 1975	Förändring sedan år 1974		Antal 1975	Förändring sedan år 1974	
		Antal	%		Antal	%
Stockholms län	58 903	+ 867	+ 1,5	107 558	- 748	- 0,7
Östra mellansverige	39 342	- 2 256	- 5,4	80 499	- 6 004	- 6,9
Småland och öarna	14 276	- 416	- 2,8	29 959	- 552	- 1,8
Sydsverige	28 456	- 1 330	- 4,5	52 902	- 2 650	- 4,8
Västsverige	31 349	- 1 557	- 4,7	62 468	- 3 345	- 5,1
Bergslagen	18 566	- 1 189	- 6,0	36 663	- 3 492	- 8,7
Mellersta Norrland	10 206	- 256	- 2,4	20 714	- 368	- 1,8
Övre Norrland	12 619	- 1 047	- 7,7	26 970	- 1 483	- 5,2
Hela riket	213 717	- 7 184	- 3,3	417 733	- 18 642	- 4,3

¹ Denna uppdelning på riksområden har utarbetats inom en arbetsgrupp tillsatt av expertgruppen för regionala utredningar (ERU). Östra mellansverige innefattar länen: Uppsala, Södermanlands, Östergötlands, Örebro, Västmanlands. Småland och öarna: Jönköpings, Kronobergs, Kalmar, Gotlands. Sydsverige: Blekinge, Kristianstads, Malmöhus. Västsverige: Hallands, Göteborgs och Bohus, Älvsborgs, Skaraborgs. Bergslagen: Värmlands, Kopparbergs, Gävleborgs. Mellersta Norrland: Västernorrlands, Jämtlands samt Övre Norrland: Västerbottens, Norrbottens.

Tabell N3 Hjälpfallen fördelade efter familjetyp och riksområde år 1975
Relief cases distributed by type of family and by region, 1975

Riksområde ¹	Ensamma män		Ensamma kvinnor		Giftna par eller samboende		Samtliga
	utan barn	med barn	utan barn	med barn	utan barn	med barn	
<i>Stockholms län</i>							
Antal fall	23 765	414	11 813	9 866	3 764	9 281	58 903
Förändring sedan 1974	+ 798	- 24	+ 332	+ 744	- 161	- 822	+ 867
Dito i %	+ 3,5	- 5,5	+ 2,9	+ 8,2	- 4,1	- 8,1	+ 1,5
<i>Östra mellansverige</i>							
Antal fall	13 841	283	7 018	6 287	3 597	8 316	39 342
Förändring sedan 1974	- 265	+ 18	- 548	- 24	- 307	- 1 130	- 2 256
Dito i %	- 1,9	+ 6,8	- 7,2	- 0,4	- 7,9	- 12,0	- 5,4
<i>Småland och öarna</i>							
Antal fall	5 001	105	2 466	1 915	1 449	3 340	14 276
Förändring sedan 1974	- 63	+ 16	- 188	+ 40	- 70	- 151	- 416
Dito i %	- 1,2	+ 18,0	- 7,1	+ 2,1	- 4,6	- 4,3	- 2,8
<i>Sydsverige</i>							
Antal fall	10 818	303	5 762	3 043	3 457	5 073	28 456
Förändring sedan 1974	- 364	- 14	- 189	+ 2	- 368	- 397	- 1 330
Dito i %	- 3,3	- 4,4	- 3,2	+ 0,1	- 9,6	- 7,3	- 4,5
<i>Västsverige</i>							
Antal fall	12 172	357	4 968	5 636	2 254	5 962	31 349
Förändring sedan 1974	+ 238	+ 14	- 988	- 50	- 302	- 469	- 1 557
Dito i %	+ 2,0	+ 4,1	- 16,6	- 0,9	- 11,8	- 7,3	- 4,7
<i>Bergslagen</i>							
Antal fall	6 400	126	3 649	3 188	1 630	3 573	18 566
Förändring sedan 1974	+ 22	+ 17	- 210	- 170	- 371	- 477	- 1 189
Dito i %	+ 0,3	+ 15,6	- 5,4	- 5,1	- 18,5	- 11,8	- 6,0
<i>Mellersta Norrland</i>							
Antal fall	3 415	57	1 951	1 411	1 110	2 262	10 206
Förändring sedan 1974	- 57	+ 9	- 115	+ 73	- 76	- 90	- 256
Dito i %	- 1,6	+ 18,8	- 5,6	+ 5,5	- 6,4	- 3,8	- 2,5
<i>Övre Norrland</i>							
Antal fall	3 741	78	2 447	1 769	1 295	3 289	12 619
Förändring sedan 1974	- 652	- 5	- 189	+ 16	- 198	- 19	- 1 047
Dito i %	- 14,8	- 6,0	- 7,2	+ 0,9	- 13,3	- 0,6	- 7,7
<i>Hela riket</i>							
Antal fall	79 153	1 723	40 074	33 115	18 556	41 096	213 717
Förändring sedan 1974	- 343	+ 31	- 2 095	+ 631	- 1 853	- 3 555	- 7 184
Dito i %	- 0,4	+ 1,8	- 5,0	+ 1,9	- 9,1	- 8,0	- 3,3

¹ Se not till tabell N 2.

Tabell N4 Hjälpfallen fördelade efter familjetyp samt hjälptagarna fördelade på vuxna och barn, länsvis år 1975
 Relief cases distributed by type of family and relief recipients distributed by adults and children, by county, 1975

Län	Hjälpfall						Hjälptagare			Antal hjälptagare på 1 000 av medel befolkn
	Ensamma män		Ensamma kvinnor		Giftna par el samboende		Vuxna män	Vuxna kvinnor	Barn under 16 år	
	utan barn	med barn	utan barn	med barn	utan barn	med barn				
Stockholms	23 765	414	11 813	9 866	3 764	9 281	37 224	34 724	35 610	72
Uppsala	3 128	62	1 570	1 281	851	1 515	5 556	5 217	5 290	70
Södermanlands	2 359	52	1 116	1 207	620	1 727	4 758	4 670	6 087	62
Östergötlands	3 410	69	1 876	1 463	866	2 135	6 480	6 340	7 539	53
Jönköpings	2 093	39	990	754	464	1 355	3 951	3 563	4 346	39
Kronobergs	887	28	431	428	240	623	1 778	1 722	2 192	34
Kalmar	1 609	28	831	549	632	1 089	3 358	3 101	3 409	41
Gotlands	412	10	214	184	113	273	808	784	947	47
Blekinge	871	10	590	363	270	603	1 754	1 826	1 880	35
Kristianstads	1 076	24	595	558	263	762	2 125	2 178	2 656	26
Malmöhus	8 871	269	4 577	2 122	2 924	3 708	15 772	13 331	11 380	55
Hallands	1 094	26	488	402	271	723	2 114	1 884	2 320	29
Göteborgs och Bohus	7 304	271	2 706	3 515	1 134	2 913	11 622	10 268	12 496	48
Älvsborgs	2 218	32	991	1 041	419	1 279	3 948	3 730	4 563	29
Skaraborgs	1 556	28	783	678	430	1 047	3 061	2 938	3 524	36
Värmlands	2 090	27	1 326	1 053	633	1 128	3 878	4 140	4 175	43
Örebro	2 443	48	1 236	1 049	610	1 217	4 318	4 112	4 358	47
Västmanlands	2 501	52	1 220	1 287	650	1 722	4 925	4 879	5 970	61
Kopparbergs	1 685	30	918	950	344	996	3 055	3 208	3 778	36
Gävleborgs	2 625	69	1 405	1 185	653	1 449	4 796	4 692	4 941	49
Västernorrlands	2 240	32	1 367	976	799	1 636	4 707	4 778	5 118	55
Jämtlands	1 175	25	584	435	311	626	2 137	1 956	2 018	46
Västerbottens	1 450	41	991	711	564	1 508	3 563	3 774	4 319	49
Norrbottens	2 291	37	1 456	1 058	731	1 781	4 840	5 026	5 448	58
Hela riket	79 153	1 723	40 074	33 115	18 556	41 096	140 528	132 841	144 364	51

Tabell N5 Hjälpfallen fördelade efter familjetyp samt hjälptagarna fördelade på vuxna och barn i kommuner med över 30 000 invånare år 1975

Relief cases distributed by type of family and relief recipients distributed by adults and children in municipalities with more than 30,000 inhabitants, 1975

Kommun	Summa utgiven socialhjälp i milj kr	Hjälpfall ¹						Hjälptagare			
		Ett ensamma män		Ett ensamma kvinnor		Ett gifta par eller samboende		Vuxna män ²	Vuxna kvinnor	Barn under 16 år	På 100 av medelbefolkningen
		utan barn	med barn	utan barn	med barn	utan barn	med barn				
Stockholm	96,4	15 260	124	7 256	4 500	1 052	1 964	18 400	14 772	11 692	7
Göteborg	54,6	6 212	221	2 151	2 786	851	2 126	9 410	7 914	9 564	6
Malmö	39,7	5 232	219	2 769	863	1 991	1 538	8 980	7 161	4 388	8
Uppsala	22,7	2 551	49	1 282	968	659	1 084	4 343	3 993	3 801	9
Norrköping	12,6	1 341	39	659	700	292	937	2 609	2 588	3 535	7
Västerås	14,6	1 574	31	756	733	429	1 080	3 114	2 998	3 424	8
Örebro	11,7	1 594	30	733	592	388	606	2 618	2 319	2 195	6
Linköping	9,7	1 266	10	775	401	272	515	2 063	1 963	1 796	5
Jönköping	7,2	989	13	456	360	180	618	1 800	1 614	2 018	5
Borås	3,6	616	13	282	302	83	302	1 014	969	1 211	3
Helsingborg	7,0	1 277	10	608	388	329	597	2 213	1 922	1 859	6
Sundsvall	9,6	985	11	547	517	382	819	2 197	2 265	2 578	8
Eskilstuna	12,5	1 385	35	574	696	334	987	2 741	2 591	3 627	10
Gävle	4,3	946	28	480	374	225	433	1 632	1 512	1 487	5
Södertälje	8,5	863	21	390	464	231	766	1 881	1 851	2 582	8
Lund	3,5	632	x	312	198	137	293	1 062	940	938	4
Umeå	5,2	557	20	346	349	155	508	1 240	1 358	1 647	6
Halmstad	2,7	519	x	269	174	162	363	1 044	968	1 120	4
Karlstad	5,3	665	x	352	362	184	363	1 261	1 261	1 320	5
Skellefteå	4,0	357	x	283	171	164	469	990	1 087	1 230	5
Botkyrka	16,8	913	49	518	816	373	1 406	2 741	3 113	4 284	15
Kristianstad	1,2	297	x	132	135	66	142	505	475	513	2
Luleå	4,0	471	x	321	320	121	533	1 125	1 295	1 641	6
Nyköping	2,2	297	-	160	155	80	232	609	627	743	3
Huddinge	11,8	972	42	425	528	339	632	1 985	1 924	2 126	10
Växjö	3,4	489	x	231	206	99	270	858	806	904	4
Örnsköldsvik	1,3	216	x	138	99	71	217	504	525	614	3
Karlskrona	1,7	307	x	185	123	97	168	572	573	565	3
Nacka	8,5	644	29	377	467	269	581	1 523	1 694	1 971	10
Solna	9,8	1 051	19	610	437	310	401	1 781	1 758	1 394	9

Gotland	3,1	412	10	214	184	113	273	808	784	947	5
Östersund	2,5	641	x	286	212	134	204	979	836	683	5
Kalmar	4,3	546	x	274	186	227	364	1 137	1 051	1 084	6
Järfälla	4,0	425	x	261	305	93	268	786	927	1 039	5
Haninge	8,5	572	28	303	552	221	814	1 635	1 890	2 647	12
Trollhättan	3,1	483	x	168	196	105	346	934	815	1 035	6
Motala	1,7	287	x	116	103	89	257	633	565	751	4
Hässleholm	1,2	253	x	131	120	49	155	457	455	578	3
Falun	1,4	291	x	173	159	56	158	505	546	581	4
Mölnadal	0,8	170	x	80	91	29	124	323	324	412	2
Uddevalla	2,1	275	12	120	147	74	140	501	481	538	3
Borlänge	1,7	394	x	177	235	62	209	665	683	825	5
Skövde	2,9	394	11	176	206	88	300	793	770	1 014	6
Sandviken	3,2	359	12	196	213	92	240	703	741	842	5
Sollentuna	4,5	400	x	235	175	152	365	917	927	976	7
Varberg	1,5	282	x	92	98	45	135	462	370	451	3
Västervik	1,3	297	x	89	77	75	216	588	457	603	4
Täby	2,6	230	x	120	151	55	194	479	520	604	4
Norrtälje	0,5	169	x	64	69	27	113	309	273	371	3
Landskrona	2,7	475	x	306	150	173	256	904	885	793	7
Karlskoga	1,4	212	x	135	147	61	177	450	520	661	4
Kungsbacka	0,7	90	x	43	48	22	60	172	173	225	2
Hudiksvall	2,1	302	11	139	161	93	218	624	611	738	5
Lidingö	1,5	203	x	120	107	52	141	396	420	415	3
Piteå	2,4	251	x	222	82	143	202	596	649	507	5
Trelleborg	1,2	204	x	83	97	40	170	414	390	568	4
Lidköping	1,6	197	x	162	98	81	153	431	494	460	4
Vänersborg	1,5	255	x	93	75	26	103	384	297	363	3
Bollnäs	1,4	367	–	262	90	47	58	472	457	230	4
Ludvika	1,7	250	x	145	177	72	169	491	563	689	5
Falkenberg	0,4	116	x	42	49	17	75	208	183	235	2
Nässjö	2,2	293	x	130	77	79	133	505	419	414	4
Katrineholm	1,7	282	10	170	142	101	201	594	614	636	6
Falköping	0,7	181	–	75	52	28	64	273	219	241	2
Söderhamn	1,4	224	x	101	152	82	211	517	546	670	5
Karlskrona	1,0	203	x	154	113	65	127	395	459	425	4
Enköping	2,0	268	x	135	141	78	180	526	534	645	5
Kiruna	2,3	267	–	130	209	66	222	555	627	827	7
Ronneby	0,9	199	x	147	65	64	146	409	422	441	4
Mark	0,7	127	x	49	64	26	66	219	205	260	2

¹ Hjälpfall till ett antal av mindre eller lika med 10 redovisas ej. Markeras i tabellen med x.

² Exkl ensamman med barn.

Tabell N6 Hjälpfallen fördelade efter familjetyp och kommunstorlek år 1975
Relief cases distributed by type of family and size of municipality, 1975

	Antal hjälpfall i %						Antal hjälpfall	Summa kommuner
	Ensamma män		Ensamma kvinnor		Giftn par eller samboende			
	utan barn	med barn	utan barn	med barn	utan barn	med barn		
<i>Hela riket</i>	37	1	19	16	9	19	213 717	278
Därav kommuner med								
– 9 999 inv	31	1	20	13	11	23	8 532	67
10 000– 14 999 „	30	1	19	16	10	24	11 976	66
15 000– 19 999 „	33	1	19	15	10	23	9 974	32
20 000– 29 999 „	34	1	17	17	9	23	21 656	45
30 000– 49 999 „	34	1	18	16	9	23	27 050	33
50 000– 99 999 „	32	1	17	17	10	24	47 645	24
100 000–199 999 „	38	1	19	15	9	19	29 769	8
200 000– „	47	1	21	14	7	10	57 115	3

Tabell N7 Hjälpfallen fördelade efter familjetyp, familjeföreståndarens ålder och barnantal år 1975

Relief cases distributed by type of family, age of the head of the family and number of children, 1975

	Ensamma män		Ensamma kvinnor		Giftn par el samboende		Samtliga		Summa
	utan barn	med barn	utan barn	med barn	utan barn	med barn	utan barn	med barn	
	Antal hjälpfall	79 153	1 723	40 074	33 115	18 556	41 096	137 783	
Relativ fördelning %									
Familjeföreståndarens ålder									
–15 år	0	–	0	–	0	–	0	–	0
16–29 „	40	18	38	48	33	36	38	41	39
30–39 „	19	40	8	34	12	35	15	35	22
40–49 „	15	27	11	14	12	21	13	18	15
50–59 „	13	12	14	4	16	7	14	6	11
60–66 „	6	2	11	0	10	1	8	–	5
67–74 „	4	–	10	0	10	0	7	–	4
75– „	2	–	8	0	7	0	5	–	3
Antal hjälpfall									
Utan barn	–	–	–	–	–	–	–	–	64
med 1–2 barn	–	88	–	83	–	71	–	76	27
„ 3 el flera barn	–	12	–	17	–	29	–	24	8

Tabell N8 Hjälpstagare fördelade på vuxna och barn efter riksområde år 1975
Relief recipients distributed by adults and children and by region, 1975

Riksområde ¹	Vuxna			Antal barn under 16 år	Samtliga
	Män	Kvinnor	Summa		
<i>Stockholms län</i>					
Antal hjälpstagare	37 224	34 724	71 948	35 610	107 558
Förändring sedan 1974	- 209	+ 93	- 116	- 632	- 748
Dito i %	- 0,6	+ 0,3	- 0,2	- 1,7	- 0,7
<i>Östra mellansverige</i>					
Antal hjälpstagare	26 037	25 218	51 255	29 244	80 499
Förändring sedan 1974	- 1 684	- 2 009	- 3 693	- 2 311	- 6 004
Dito i %	- 6,1	- 7,4	- 6,7	- 7,3	- 6,9
<i>Småland och öarna</i>					
Antal hjälpstagare	9 895	9 170	19 065	10 894	29 959
Förändring sedan 1974	- 268	- 369	- 637	+ 85	- 552
Dito i %	- 2,6	- 3,9	- 3,2	+ 0,8	- 1,8
<i>Sydsverige</i>					
Antal hjälpstagare	19 651	17 335	36 986	15 916	52 902
Förändring sedan 1974	- 1 143	- 952	- 2 095	- 555	- 2 650
Dito i %	- 5,5	- 5,2	- 5,4	- 3,4	- 4,8
<i>Västsvrige</i>					
Antal hjälpstagare	20 745	18 820	39 565	22 903	62 468
Förändring sedan 1974	- 519	- 1 809	- 2 328	- 1 017	- 3 345
Dito i %	- 2,4	- 8,8	- 5,6	- 4,3	- 5,1
<i>Bergslagen</i>					
Antal hjälpstagare	11 729	12 040	23 769	12 894	36 663
Förändring sedan 1974	- 809	- 1 228	- 2 037	- 1 455	- 3 492
Dito i %	- 6,5	- 9,3	- 7,9	- 10,1	- 8,7
<i>Mellersta Norrland</i>					
Antal hjälpstagare	6 844	6 734	13 578	7 136	20 714
Förändring sedan 1974	- 214	- 208	- 422	+ 54	- 368
Dito i %	- 3,0	- 3,0	- 3,0	+ 0,8	- 1,8
<i>Övre Norrland</i>					
Antal hjälpstagare	8 403	8 800	17 203	9 767	26 970
Förändring sedan 1974	- 874	- 390	- 1 264	- 219	- 1 483
Dito i %	- 9,4	- 4,2	- 6,8	- 2,2	- 5,2
<i>Hela riket</i>					
Antal hjälpstagare	140 528	132 841	273 369	144 364	417 733
Förändring sedan 1974	- 5 720	- 6 872	- 12 592	- 6 050	- 18 642
Dito i %	- 3,9	- 4,9	- 4,4	- 4,0	- 4,3

¹ Se not tabell N 2.

Tabell N9 Hjälpstagarna fördelade efter kön, vuxna och barn, gifta¹ och ej gifta samt efter ålder år 1975

Relief recipients distributed by sex, adults and children, married and single and by age, in 1975

Kön, ålder m m	Hjälpstagare i %	Antal hjälpstagare per 1 000 inv	
		1975 ⁴	1974
Vuxna män	34	44	47
ej gifta ²	19	62	64
gifta	14	32	35
Vuxna kvinnor	32	41	43
ej gifta ²	18	52	55
gifta	14	32	35
Barn under 16 år			
Ålder ³			
-15 år	35	80	84
16-29 „	25	64	68
30-39 „	15	58	59
40-49 „	10	47	45
50-59 „	7	29	29
60-66 „	3	21	23
67-74 „	3	19	22
75- „	2	17	23
Samtliga	100	51	53

¹ Under rubriken "gifta" ingår även samboende.

² Inkl änklingar, änkor och frånskilda.

³ Hustrun har inräknats i samma grupp som mannen.

⁴ Per 1 000 av medelbefolkningen.

Tabell N 10 Kommuner fördelade efter antal hjälptagare på 1 000 av medelbefolkningen, länsvis år 1975
Municipalities distributed by number of relief recipients per 1,000 of the mean population, by county, 1975

Län	Antal kom-muner	Därav med nedanstående antal hjälptagare på 1 000 av medelbefolkningen							
		-10	11-20	21-30	31-40	41-50	51-70	71-90	91-
Stockholms	23	-	1	2	3	1	6	4	6
Uppsala	6	-	-	-	3	1	1	1	-
Södermanlands	7	-	-	-	2	3	1	-	1
Östergötlands	12	-	2	2	5	1	1	1	-
Jönköpings	11	-	1	4	3	2	1	-	-
Kronobergs	8	-	-	4	3	1	-	-	-
Kalmar	12	-	1	4	4	1	2	-	-
Gotlands	1	-	-	-	-	1	-	-	-
Blekinge	5	-	-	2	1	2	-	-	-
Kristianstads	13	1	1	7	3	1	-	-	-
Malmöhus	21	-	7	3	6	1	3	1	-
Hallands	6	-	3	1	1	1	-	-	-
Göteborgs o Bohus	15	1	4	4	4	1	1	-	-
Älvsborgs	18	2	3	9	3	-	1	-	-
Skaraborgs	16	1	1	8	3	1	2	-	-
Värmlands	16	-	-	3	6	4	3	-	-
Örebro	11	-	-	3	4	3	1	-	-
Västmanlands	11	-	-	2	2	4	2	1	-
Kopparbergs	15	-	2	7	3	2	1	-	-
Gävleborgs	10	-	-	1	4	-	5	-	-
Västernorrlands	7	-	-	1	2	-	2	2	-
Jämtlands	8	-	-	1	1	3	3	-	-
Västerbottens	12	-	-	4	-	4	3	1	-
Norrbottnens	14	-	-	-	-	3	10	1	-
Hela riket	278	5	26	72	66	41	49	12	7

Tabell N 11 Hjälpfallen fördelade efter antalet kalendermånader under vilka hjälp utgätt år 1975

Relief cases distributed by the number of calendar months during which assistance was given, in 1975

	Antal fall	Därav i % med hjälp under nedanstående antal månader							Summa	Antal månader i medeltal	
		1	2-3	4-5	6-7	8-9	10-11	12			
<i>Familjetyp</i>											
Ensamma män											
utan barn	79 153	36	29	13	8	6	4	4	100	3,6	
med barn	1 723	31	30	18	6	7	3	5	100	3,7	
Ensamma kvinnor											
utan barn	40 074	38	27	12	7	5	5	6	100	3,7	
med barn	33 115	27	28	15	9	8	7	6	100	4,3	
Gifta par el samboende											
utan barn	18 556	36	29	13	7	5	4	5	99	3,6	
med barn	41 096	32	29	14	9	7	5	4	100	3,9	
Samtliga	213 717										
<i>Föreståndarens ålder %</i>											
-15 år	0	73	17	2	-	3	5	-	100	2,0	
16-29 ..	39	34	32	14	8	6	4	2	100	3,5	
30-39 ..	22	31	29	14	9	7	6	5	101	4,0	
40-49 ..	15	32	27	14	8	7	6	6	100	4,1	
50-59 ..	11	34	26	14	8	6	6	6	100	4,0	
60-66 ..	5	37	27	10	7	6	5	8	100	4,0	
67-74 ..	4	46	23	8	5	4	5	8	99	3,6	
75- ..	3	46	18	9	5	4	6	11	99	4,0	
Summa	99	34	29	14	8	6	5	5	101	3,8	

Tabell N 12 Utgiven socialhjälp år 1975. Antal kronor i genomsnitt för olika familjetyper

The average expenditure of social assistance, in kronor, distributed by type of family, 1975

	Summa socialhjälp	Därav hjälp till utbildning, näringshjälp m m
<i>Hela riket</i>	2 755	1 746
Ensamma män		
utan barn	2 151	1 665
med barn	3 431	311
Ensamma kvinnor		
utan barn	2 087	2 104
med barn	3 784	1 302
Gifta par el samboende		
utan barn	2 393	1 798
med barn	3 876	1 755

Tabell N 13 Antal hjälpfall vilkas familjeföreståndare icke är svenska medborgare, fördelade efter medborgarskap, familjetyp, ålder samt barnantal år 1975
 Number of relief cases where the head of the family is not Swedish citizen, distributed by citizenship, type of family, age and number of children, 1975

	Familjeföreståndarens medborgarskap					
	Finländskt	Danskt	Norskt	Övrigt europeiskt	Annat	Samtliga
	antal hjälpfall	antal hjälpfall	antal hjälpfall	antal hjälpfall	antal hjälpfall	antal hjälpfall
<i>Familjetyp</i>						
Ensamma män						
utan barn	4 779	1 109	640	2 243	1 898	10 669
med barn	98	29	7	93	66	293
Ensamma kvinnor						
utan barn	1 796	288	255	1 154	436	3 929
med barn	2 599	229	269	754	298	4 149
Gifta par el samboende						
utan barn	905	401	117	1 066	685	3 174
med barn	3 979	1 340	366	2 141	1 407	9 233
<i>Familjeföreståndarens ålder</i>						
-15 år	19	1	6	4	1	31
16-29 ..	6 436	1 613	759	2 756	2 112	13 676
30-39 ..	3 869	990	394	2 407	1 508	9 168
40-49 ..	2 339	531	240	1 031	634	4 775
50-59 ..	943	184	191	577	240	2 135
60-66 ..	352	48	41	241	140	822
67-74 ..	160	19	20	273	101	573
75- ..	38	10	3	162	54	267
<i>Antal hjälpfall</i>						
utan barn	7 481	1 797	1 012	4 465	3 021	17 776
med 1-2 barn	4 646	1 066	468	2 356	1 213	9 749
.. 3 el flera barn	2 029	533	174	630	556	3 922

Tabell N 14 Antal hjälpfall vilkas familjeföreståndare icke är svenska medborgare, fördelade efter medborgarskap, riksområde samt kommunstorlek år 1975

Number of relief cases where the head of the family is not Swedish citizen, distributed by citizenship, area and size of municipality, 1975

	Familjeföreståndarens medborgarskap					
	Finländskt	Danskt	Norskt	Övrigt europeiskt	Annat	Samtliga
	antal hjälpfall	antal hjälpfall	antal hjälpfall	antal hjälpfall	antal hjälpfall	antal hjälpfall
<i>Riksområde¹</i>						
Stockholms län	5 149	233	273	2 452	2 525	10 632
Östra mellansverige	3 741	412	249	1 097	826	6 325
Småland och öarna	458	371	45	521	185	1 580
Sydsverige	935	1 464	264	2 105	566	5 334
Västsverige	2 649	809	625	1 100	555	5 738
Bergslagen	533	91	127	109	68	928
Mellersta Norrland	279	10	41	27	33	390
Övre Norrland	412	6	30	40	32	520
<i>Kommunstorlek</i>						
– 9 999 inv	399	108	46	52	22	627
10 000– 14 999 ..	504	316	87	193	46	1 146
15 000– 19 999 ..	713	197	77	182	38	1 207
20 000– 29 999 ..	1 571	462	128	528	318	3 007
30 000– 49 999 ..	1 635	605	207	614	380	3 441
50 000– 99 999 ..	4 194	361	261	1 770	1 792	8 378
100 000–199 999 ..	1 912	333	203	1 253	778	4 479
200 000– ..	3 228	1 014	645	2 859	1 416	9 162

¹ Se not till tabell N 2.**Tabell N 15** Utgiven socialhjälp till familjer vilkas familjeföreståndare icke är svenska medborgare, fördelade efter familjeföreståndarens medborgarskap år 1975

Expenditure of social assistance to families whos head of the family is not Swedish citizen, distributed by citizenship of the head of the family, 1975

	Familjeföreståndarens medborgarskap					
	Finländskt	Danskt	Norskt	Övrigt europeiskt	Annat	Samtliga
Annat hjälpfall	14 156	3 396	1 654	7 451	4 790	31 447
Utgiven socialhjälp, 1 000 kr	34 936	6 790	3 994	27 567	19 615	92 902
Därav hjälp till utbildning m m, 1 000-tals kr	40	0	1	139	18	198
Utgiven socialhjälp, medeltal kr per hjälpfall	2 468	1 999	2 415	3 700	4 095	2 954

Diagram N 1 Hjälpfall 1973–1975
Chart N 1 Relief cases 1973–1975

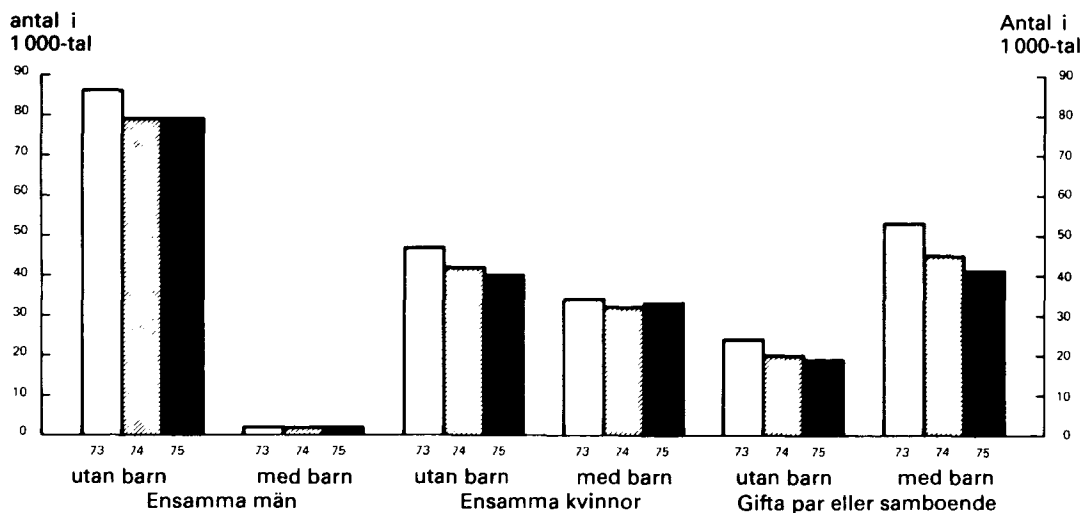

Diagram N 2 Antal hjälptagare på 1 000 av befolkningen 1924–1975
Chart N 2 Number of relief recipients per 1,000 of population 1924–1975

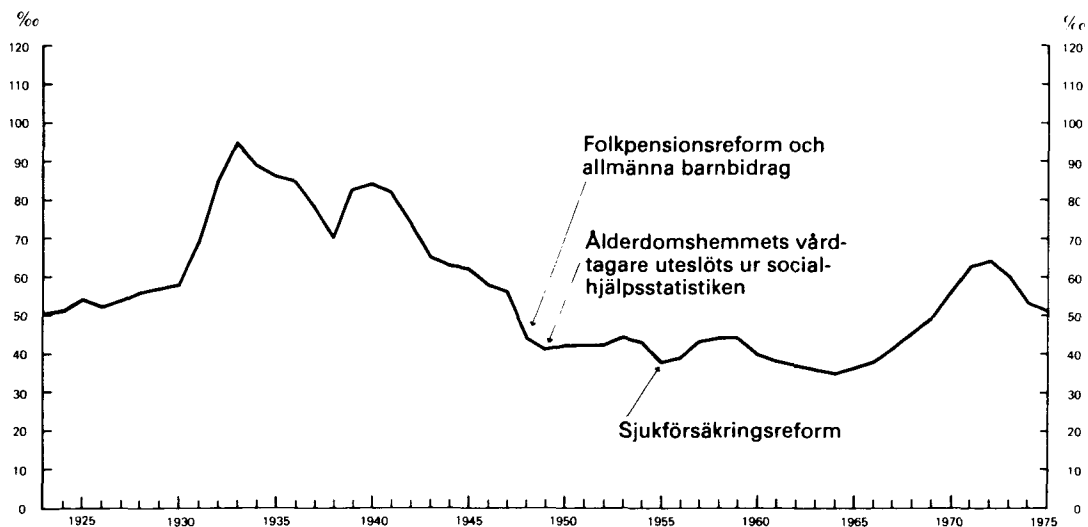
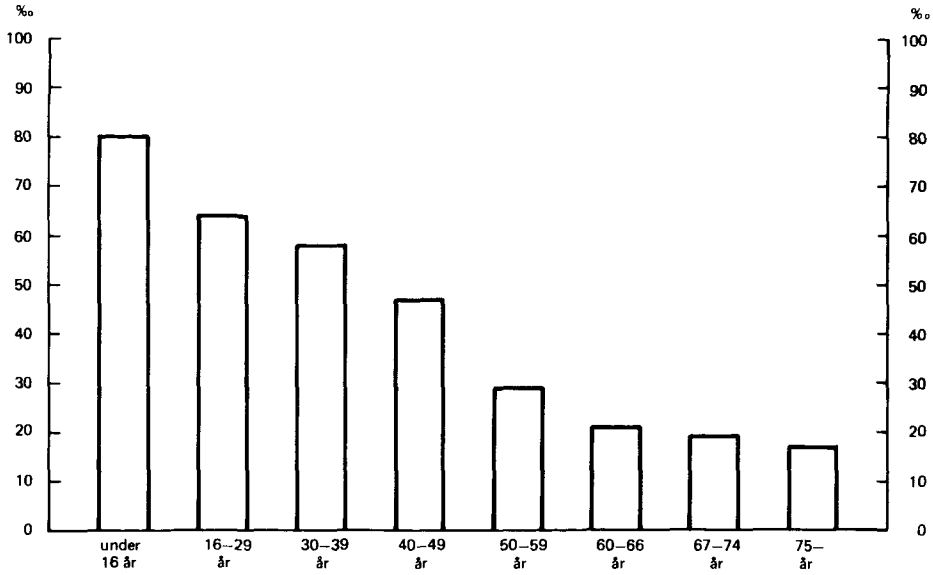

Diagram N3 Antal hjälptagare på 1 000 av medelbefolkningen inom olika åldersgrupper 1975
Chart N3 Number of relief recipients per 1,000 of the mean population in various age groups 1975



VÄGLEDANDE SOCIALHJÄLPSNORMER

Social assistance principles

Beskrivning

Description

Sammanfattning

Den 1 oktober 1975 hade 98% eller 271 av landets 278 kommuner fastställt vägledande normer för utgivande av socialhjälp. 18% eller 48 av dessa hade fastställt olika vägledande socialhjälpnormer för korttidshjälp och mer långvarig socialhjälp. 97% eller 262 av kommunerna hade basbeloppsanknutna normer.

	Antal	Procent
<i>Kommuner med basbeloppsanknutna normer</i>	262	100
Normerna justeras		
– vid varje basbeloppsförändring	83	32
– endast då basbeloppet ändrats 200 kr eller mer	68	26
– 1 gång per år	72	28
– 2 gånger per år	37	14
– endast enligt beslut av social centralnämnd/ socialnämnd	2	1

Om *bruttonorm* definieras som att den vägledande socialhjälpnormen skall vara basbeloppsanknutna och att bl a bidrag till kläder och gas- och elavgifter skall ingå i normbeloppen, så tillämpade 37% eller 97 av de 262 kommunerna med basbeloppsanknutna normer bruttonorm.

Summary

On 1st October 1975, 98 per cent or 271 out of the 278 municipalities in Sweden had adopted guiding principles for dispensing social assistance. 18 per cent or 48 of the municipalities had adopted different principles for short-term assistance and long-term assistance. 97 per cent or 262 of the municipalities had associated their principles to the basic amount of the national insurance system.

	Number	Per cent
<i>Municipalities with principles referring to the national insurance basic amount</i>	262	100
The principles are adjusted		
– every time the basic amount is changed	83	32
– only when the basic amount has changed with 200 Sw. kronor or more	68	26
– once a year	72	28
– twice a year	37	14
– only after a decision by the central welfare board/ social welfare board	2	1

If *gross principle* is defined as a social assistance principle associated to the national insurance basic amount and if, inter alia, allowance for clothes, and gas and electricity fees are included in the standard amounts, then 37 per cent or 97 of the 262 municipalities with principles associated to the national insurance basic amount employed gross principles.

Bakgrund

De vägledande socialhjälpnormer som här redovisas har fastställts av kommunens fullmäktige och/eller sociala centralnämnd/socialnämnd och de avser obligatorisk socialhjälp men tillämpas även vid frivillig socialhjälp. Vissa kommuner har fastställt dels en norm för korttidshjälp, dels en norm för mer långvarig socialhjälp. De vägledande socialhjälpnormer som redovisas i tabellerna avser korttidshjälp. Med sådan hjälp avses att hjälpbehovet skall beräknas bestå under högst 3–4 månader.

Basbeloppet är ett belopp som fastställts av regeringen varje månad på grundval av det allmänna prisläget.

Med *basbeloppsanknutna socialhjälpnormer* avses sådana normer, som justeras efter basbeloppet en gång per år eller oftare.

Med *beräkningsgrundande basbelopp* menas det basbelopp enligt lagen om allmän försäkring som ligger till grund för beräkningen av belopp i kronor per månad för olika kategorier.

Det bör understrykas att de redovisade socialhjälpnormerna är *vägledande* vid beslut om socialhjälp av olika slag i det enskilda fallet. Socialhjälpbehovet prövas *alltid* individuellt.

Tabeller

O 1. Kommuner fördelade efter folkmängd den 1 januari 1975 och vissa uppgifter om vägledande socialhjälpnormer den 1 oktober 1975

Diagram O 1. Kommuner med olika folkmängd som fastställt vägledande socialhjälpnormer fördelade efter om normerna är basbeloppsanknutna eller ej. Procentuell fördelning

Diagram O 2. Beräkningsgrundande basbelopp den 1 oktober 1975 i kommuner

Background

The principles for social assistance presented in this publication have been adopted by the municipal council and/or the central welfare board/social welfare board, and they refer to compulsory assistance but are also applied to voluntary assistance. Some municipalities have adopted both a principle for short-term assistance and a principle for long-term assistance. The principles reported in the tables refer to short-term assistance. Such assistance is given for periods of need estimated to last not more than 3–4 months.

The *basic amount* is an amount fixed by the Government each month on the basis of the general price level.

Social assistance principles associated to the basic amount refer to principles which are adjusted according to the basic amount once a year or more frequently.

The amount included in the basis for the national supplementary pension forms the basis for the calculations of the amounts in Sw. kronor per month which are presented for various categories.

It should be noted that the reported principles for social assistance serve to give *guidance* in decisions about various kinds of social assistance in the individual case. The need for social assistance is *always* examined individually.

Tables

O 1. Municipalities by population and some information about the principles for social assistance on 1st October 1975

Chart O 1. Municipalities with population of different sizes that have adopted principles for social assistance, distributed by whether or not the principles refer to the national insurance basic amount. Percentage distribution

Chart O 2. Basic amount on 1st October 1975, in municipalities with principles

med basbeloppsanknutna normer. Procentuell fördelning

Diagram O3. Kommuner med basbeloppsanknutna normer. Fördelning efter tillämpad procent av basbeloppet för ensamstående personer över 19 år. Procent

Diagram O4. Kommuner med basbeloppsanknutna normer. Fördelning i procent efter tillämpat månadsbelopp för ensamstående personer över 19 år samt genomsnittligt antal tillägg till normbeloppen per kommun

Diagram O5. Kommuner med basbeloppsanknutna normer. Fördelning efter tillämpad procent av basbeloppet för makar eller samboende. Procent.

Diagram O6. Kommuner med basbeloppsanknutna normer. Fördelning i procent efter tillämpat månadsbelopp för makar eller samboende samt genomsnittligt antal tillägg till normbeloppen per kommun

Diagram O7. Kommuner med basbeloppsanknutna normer. Kommuner som normalt ger tillägg utöver normen för olika utgifter. Procentuell fördelning

referring to the national insurance basic amount. Percentage distribution

Chart O3. Municipalities with principles referring to the national insurance basic amount. Distribution by the percentage of the basic amount awarded single persons over 19 years of age. In per cent

Chart O4. Municipalities with principles referring to the national insurance basic amount. Percentage distribution by monthly amount awarded single persons over 19 years of age and average number of supplements to the standard amounts per municipality

Chart O5. Municipalities with principles referring to the national insurance basic amount. Distribution by the percentage of the basic amount awarded married or unmarried cohabiting couples. In per cent

Chart O6. Municipalities with principles referring to the national insurance basic amount. Percentage distribution by monthly amount awarded married or unmarried cohabiting couples and average number of supplements to the standard amounts per municipality

Chart O7. Municipalities with principles referring to the national insurance basic amount. Municipalities that regularly award supplements for various expenses in addition to the standard amounts. Percentage distribution

List of terms

antal	number	ensamstående	single person
basbelopp	basic amount	faktiska	actual
basbeloppsanknutna	referring to the national insurance basic amount	fastställt	adopted, decided
belopp	amount	folkmängd	population
bil	motor car	förekomma	occur
bostadskostnader	housing costs	försäkringspremier	insurance premiums
driftkostnad	running costs	gas- och elavgifter	gas and electricity fees
		genomsnittligt	average



hemförsäkring	householder's comprehensive insurance	olika	different
hushållsutgifter	household expenses	per person	per person
hygien	personal care	personlig	personal
hälso- och sjukvård	health and sick care	procent, %	per cent
inte	not	radio- och TV-licens	radio and television licence
inventarieinköp	purchases of furniture and fixtures	rengöring	cleaning
kläder	clothes	resor	travels
kommun/er	municipality/municipalities	samboende	cohabiting
korttidshjälp	short-term assistance	sjukgymnastik	physiotherapy
kostförstärkning	food reinforcement	socialhjälp	social assistance
kr/mån	Swedish kronor/month	tandvård	dental care
långvarig	long-term	telefonavgifter	telephone fees
makar	married couple	tidningar	newspapers
medianen	the median value	tillägg	supplement(s)
medicin	medicine	total	total
mer	more	tvätt	laundry
mindre	less	år	year(s)
norm/er	principle(s)	över	above, over
normalt	normal(ly)	övriga	others

Tabell O 1 Kommuner fördelade efter folkmängd den 1 januari 1975 och vissa uppgifter om vägledande socialhjälpnormer den 1 oktober 1975
Municipalities by population and some information about the principles for social assistance

	Folkmängd den 1 januari 1975							Totalt	
	-9 999	10 000- 14 999	15 000- 19 999	20 000- 29 999	30 000- 49 999	50 000- 99 999	100 000- 199 999		
<i>Kommuner, totalt</i>									
antal	67	66	32	45	33	24	8	3	278
procent	24	24	11	16	12	9	3	1	100
<i>Kommuner som har fastställt vägledande socialhjälpnormer</i>									
antal	63	66	30	45	32	24	8	3	271
procent	23	24	11	17	12	9	3	1	100
<i>Kommuner som inte har fastställt vägledande socialhjälpnormer</i>									
antal	4	-	2	-	1	-	-	-	7
procent	57	-	29	-	14	-	-	-	100
<i>Kommuner som har fastställt olika vägledande socialhjälpnormer för korttidshjälp och mer långvarig socialhjälp</i>									
antal	13	14	1	9	7	2	2	-	48
procent	27	29	2	19	15	4	4	-	100
<i>Kommuner vilkas normer är basbeloppsanknutna</i>									
antal	60	64	29	43	32	24	8	2	262
procent	23	24	11	16	12	9	3	1	99
<i>Kommuner vilkas normer inte är basbeloppsanknutna</i>									
antal	3	2	1	2	-	-	-	1	9
procent	33	22	11	22	-	-	-	11	99

Diagram O1 Kommuner med olika folkmängd som fastställt vägledande socialhjälpnormer (271 st) fördelade efter om normerna är basbeloppsanknutna eller ej. Procentuell fördelning.

Chart O1 Municipalities with populations of different sizes that have adopted principles for social assistance (271), distributed by whether or not the principles refer to the national insurance basic amount. Percentage distribution.

-  Kommuner med basbeloppsanknutna normer
-  Kommuner vilkas normer ej är basbeloppsanknutna

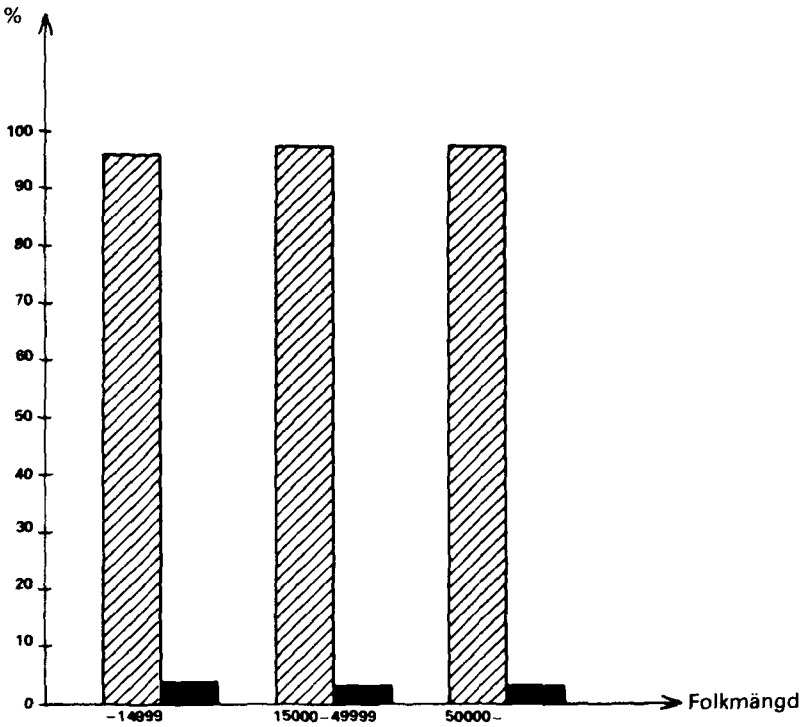

Diagram O2 Beräkningsgrundande basbelopp den 1 oktober 1975 i kommuner med basbeloppsanknutna normer (262 st). Procentuell fördelning. (Basbeloppet den 1 oktober 1975 = 9 700 kr)

Chart O2 Basic amount on October 1st, 1975, in municipalities with principles referring to the national insurance basic amount (262). Percentage distribution. (Basic amount of the national insurance system on October 1st, 1975 = 9 700 Sw. kronor).

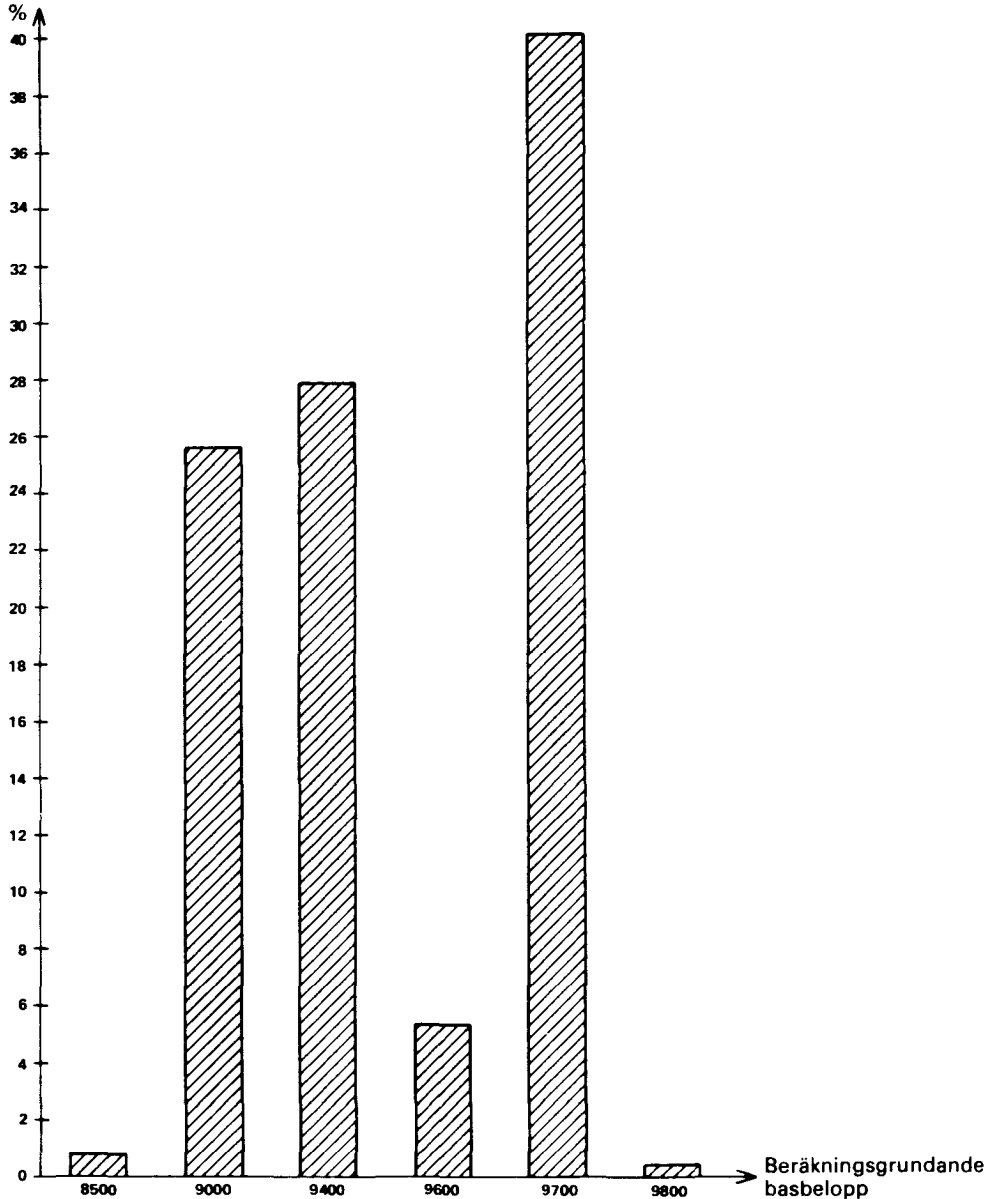

Diagram O3 Kommuner med basbeloppsanknutna normer (252 st 1974-10-01, 262 st 1975-10-01). Fördelning efter tillämplad procent av basbeloppet för ensamstående personer över 19 år. Procent.

Chart O3 Municipalities with principles referring to the national insurance basic amount. Distribution by the percentage of the basic amount awarded single persons over 19 years of age. In per cent.

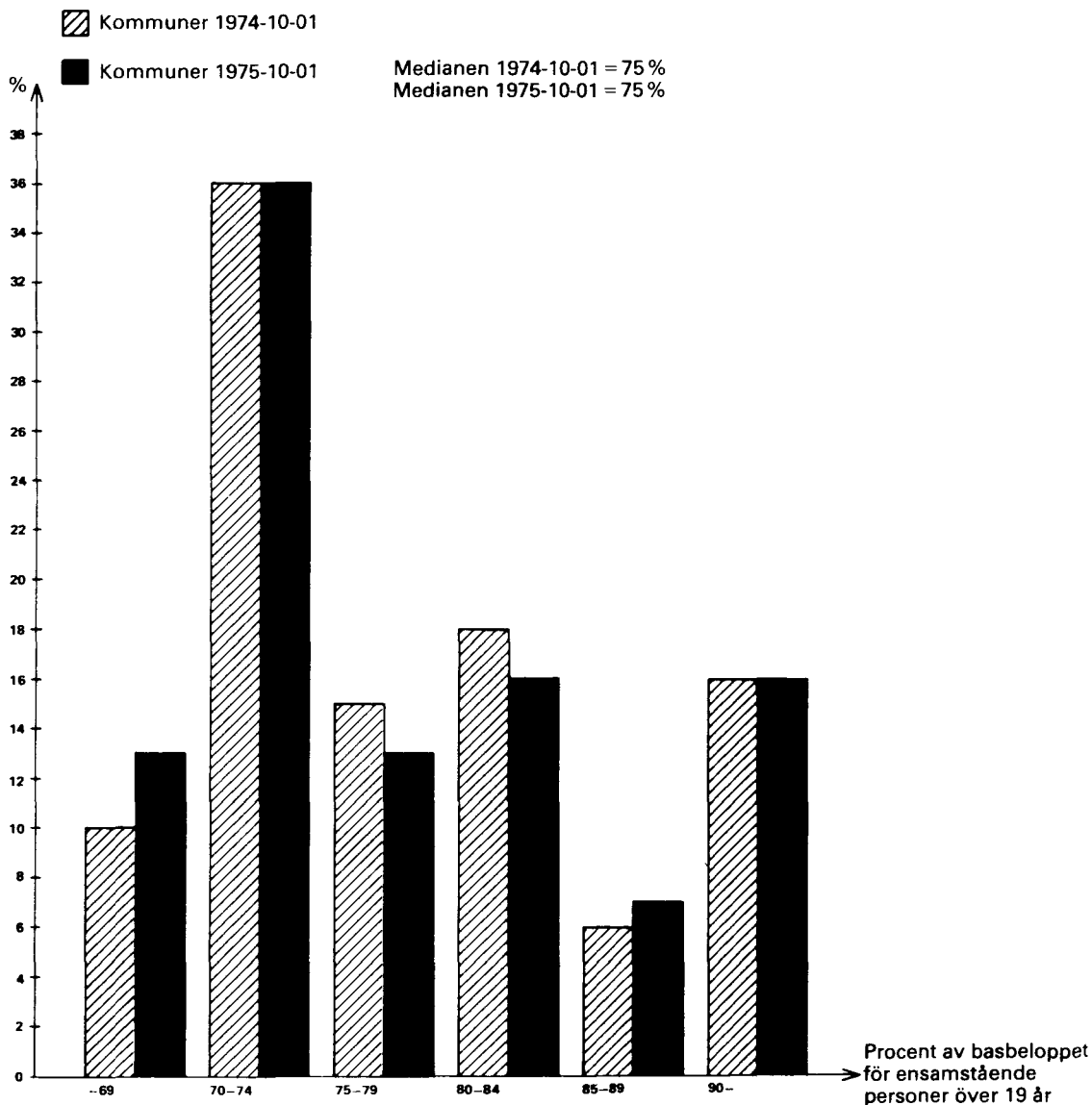

Diagram O4 Kommuner med basbeloppsanknutna normer (262 st). Fördelning i procent efter tillämpat månadsbelopp för ensamstående personer över 19 år. Genomsnittligt antal bidragsbehov, utöver mat (uppehälle), som ingår i normbeloppen samt genomsnittligt antal tillägg till normbeloppen per kommun.

Chart O4 Municipalities with principles referring to the national insurance basic amount (262). Percentage distribution by monthly amount awarded single persons over 19 years of age. Average number of needs in addition to food (sustenance), which are included in the standard amounts and average number of supplements to the standard amounts per municipality.

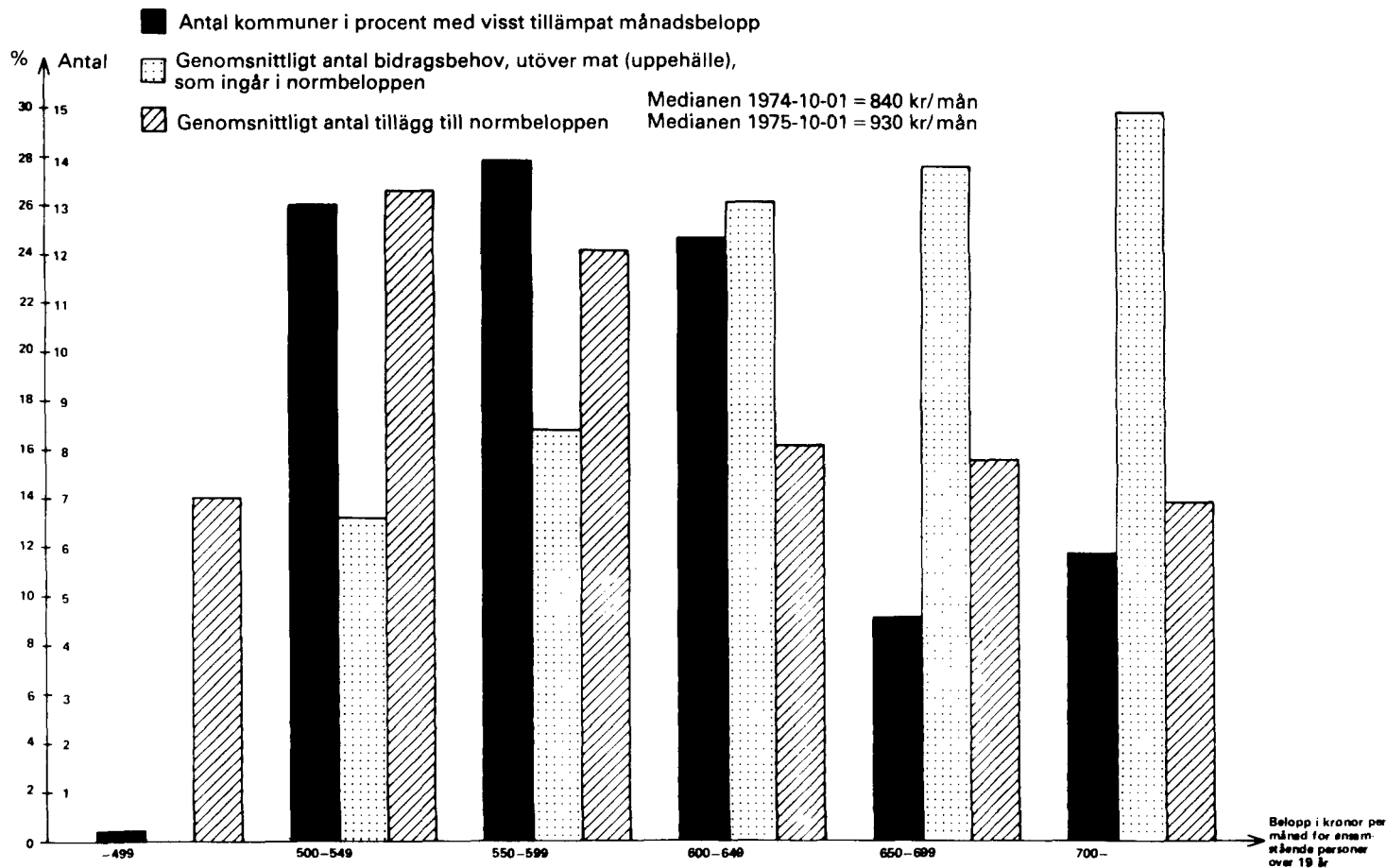

Diagram O5 Kommuner med basbeloppsanknutna normer (252 st 1974-10-01), (262 st 1975-10-01). Fördelning efter tillämpad procent av basbeloppet för makar eller samboende. Procent.

Chart O5 Municipalities with principles referring to the national insurance basic amount. Distribution by the percentage of the basic amount awarded married or unmarried cohabiting couples. In per cent.

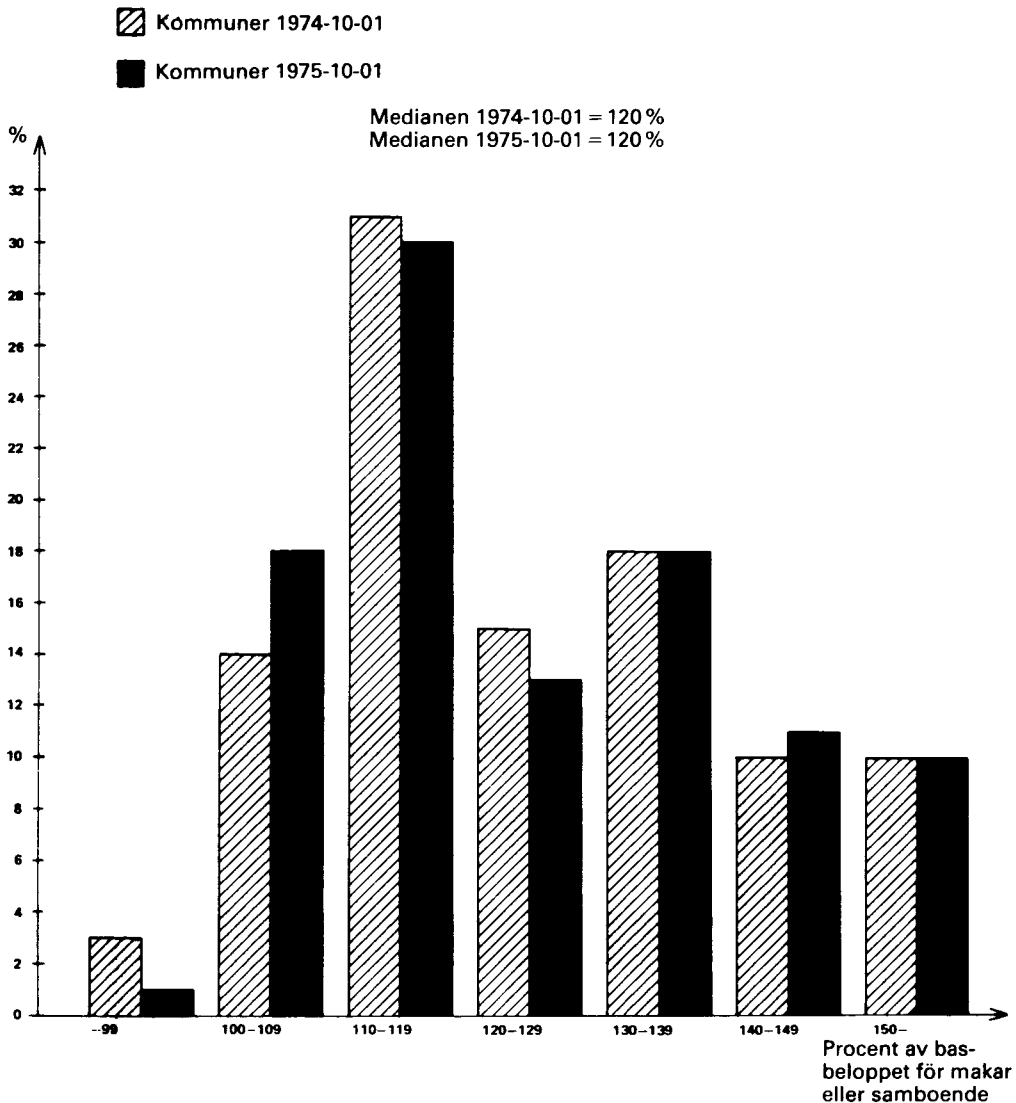

Diagram O6 Kommuner med basbeloppsanknutna normer (262 st). Fördelning i procent efter tillämpat månadsbelopp för makar eller samboende. Genomsnittligt antal bidragsbehov, utöver mat (uppehälle), som ingår i normbeloppen samt genomsnittligt antal tillägg till normbeloppen per kommun.

Chart O6 Municipalities with principles referring to the national insurance basic amount (262). Percentage distribution by monthly amount awarded married or unmarried cohabiting couples. Average number of needs in addition to food (sustenance), which are included in the standard amounts and average number of supplements to the standard amounts per municipality.

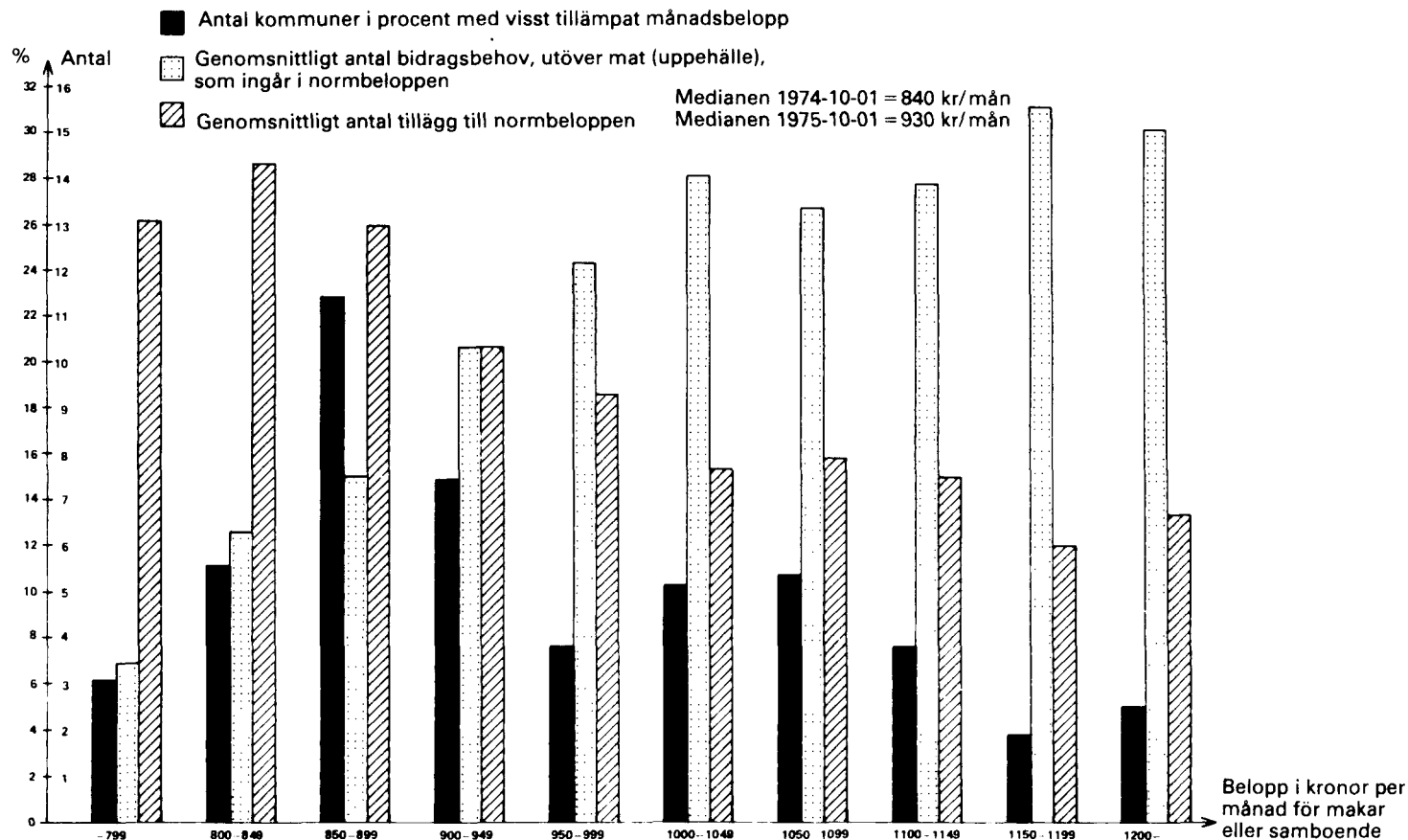
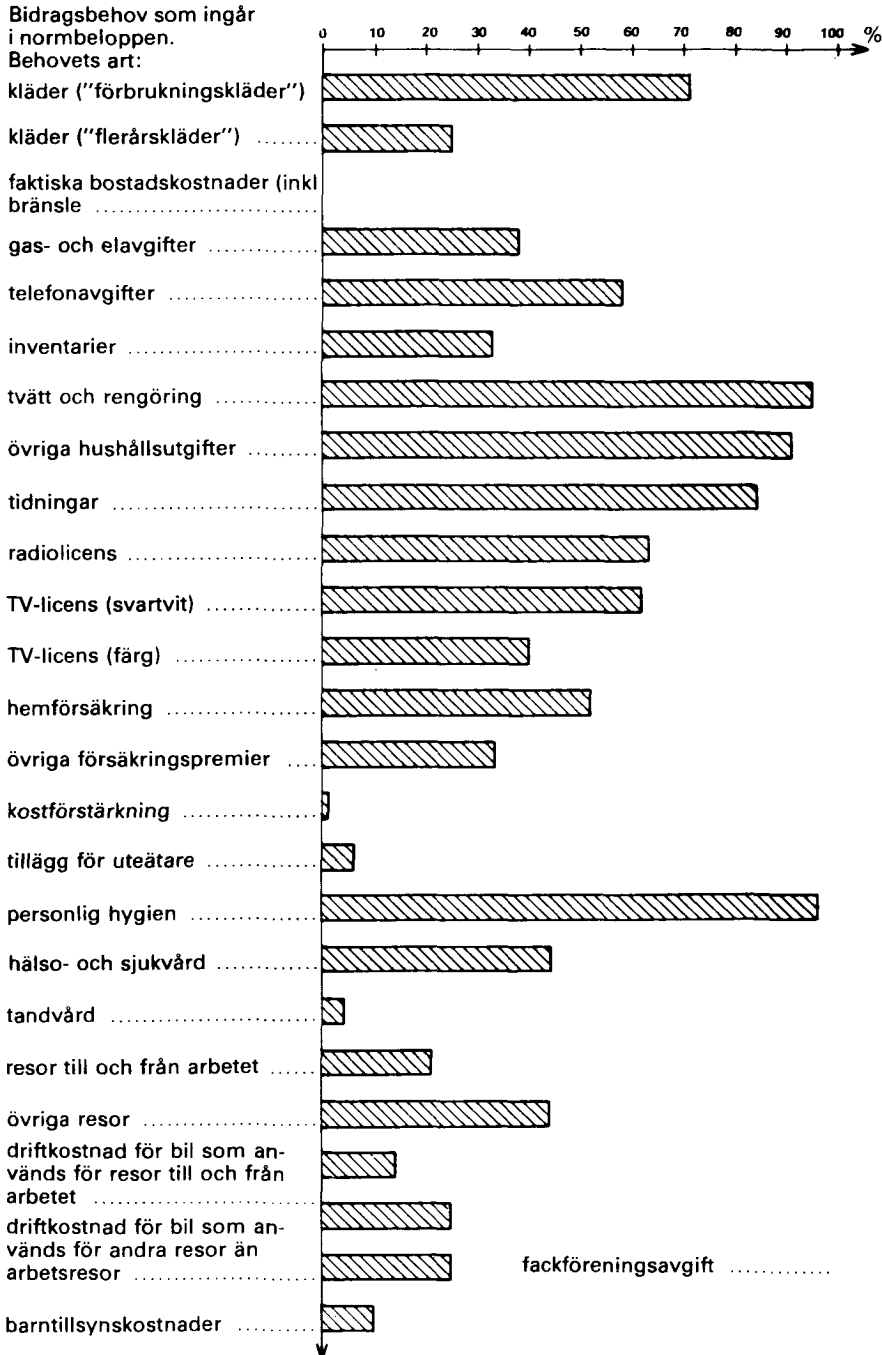

Diagram O7 Kommuner med basbeloppsanknutna normer (262 st) fördelade efter bidragsbehov, utöver mat (uppehälle), som ingår i normbeloppen. Procent.

Chart O7 Municipalities with principles referring to the national insurance basic amount. Distribution by the needs in addition to food (sustenance), which are included in the standard amount. In per cent.



SOCIAL HEMHJÄLP OCH ÖPPEN VÅRD AV PERSONER 65 ÅR OCH ÄLDRE OCH HANDIKAPPADE

Home-help service and assistance given in the home or other facilities for persons 65 years of age and older and handicapped persons

Beskrivning

Description

Sammanfattning

42 744 barnfamiljer erhöll hjälp i form av husmorsvikariat (hemvårdarverksamhet) och 70 592 barnfamiljer fick hemhjälp i form av tillfällig barntillsyn (barnvårdarverksamhet) under 1975. Antal personer 65 år och äldre och handikappade, som erhöll social hemhjälp, var 328 553.

Summary

42,744 families with children were assisted in the home by housewife's substitutes (domestic-help scheme), and 70,592 families with children were assisted in the home in form of temporary care of children (child-care service) during 1975. 328,553 elderly persons and physically or mentally handicapped persons were assisted in the home.

Bakgrund

Social hemhjälp förekommer i tre former:

1. Husmorsvikariat vilket innebär hjälp till barnfamiljer där förälder på grund av akut sjukdom, barns börd eller liknande inte kan sköta hemmet. Hjälpen kan även lämnas i förebyggande syfte – hemvårdarverksamhet.
2. Tillfällig barntillsyn då exempelvis ett barn som i vanliga fall vistas i daghem eller familjedaghem är sjukt eller behöver tillsyn i hemmet – barnvårdarverksamhet samt
3. Hjälp till personer 65 år och äldre och handikappade med dagliga sysslor m m för det mesta kontinuerlig hjälp – hemsamaritverksamhet.

Statistiken över social hemhjälpsverksamhet och verksamhet i den öppna vården för personer 65 år och äldre och fysiskt och/eller psykiskt handikappade grundar sig på uppgifter som kommunen insänder till socialstyrelsen i samband med ansökan om statsbidrag.

Background

The home-help service provides assistance in the home in 3 different ways:

1. Housewife's substitute (domestic-help), which means assistance to families with children when the housewife is not able to run her home on account of a serious illness, confinement etc. Assistance can also be given to a housewife in need of help to prevent overstrain.
2. Temporary care of children (by a *child-care aid*) when for instance a child usually in a day-nursery or a family day-home is ill or in need of someone to care for her/him at home (childcare service), and
3. Assistance given to the aged and the handicapped with daily routine, etc., in most cases regular assistance (home-care scheme).

The statistics of the home-help service and of the assistance given in the home or other facilities for the aged and the physically or mentally handicapped is based on particulars sent by the municipalities to the National Board of Health and Welfare when an applica-

From redogörelseåret 1969 sker bearbetningen av materialet inom statistiska centralbyrån.

Utöver nedanstående finns uppgifter redovisade på kommunnivå.

Tabeller

- P 1. Social hemhjälp 1967–1975
- P 2. Social hemhjälp till barnfamiljer i form av husmorsvikariat (hemvårdarverksamhet) under 1975
- P 3. Social hemhjälp till barnfamiljer i form av husmorsvikariat (hemvårdarverksamhet) vecka 4, 1976
- P 4. Social hemhjälp till barnfamiljer i form av tillfällig barntillsyn (barnvårdarverksamhet) under 1975
- P 5. Social hemhjälp till barnfamiljer i form av tillfällig barntillsyn (barnvårdarverksamhet) vecka 4, 1976
- P 6. Social hemhjälp till personer 65 år och äldre, fysiskt eller psykiskt handikappade personer under 65 år samt andra än handikappade personer under 65 år under 1975
- P 7. Social hemhjälp till personer 65 år och äldre under 1975
- P 8. Social hemhjälp till personer 65 år och äldre vecka 4, 1976
- P 9. Social hemhjälp till fysiskt eller psykiskt handikappade personer under 65 år under 1975
- P 10. Social hemhjälp till fysiskt eller psykiskt handikappade personer under 65 år vecka 4, 1976
- P 11. Social hemhjälp till andra än handikappade personer under 65 år under 1975
- P 12. Social hemhjälp till andra än handi-

tion is made for a grant from the central government.

From the 1969 accounting year this material is processed by the National Central Bureau of Statistics.

Besides the following data, data on a municipal level has been published.

Tables

- P 1. Home-help service 1967–1975
- P 2. Assistance in the home to families with children by housewife's substitutes (domestic relief) during 1975
- P 3. Assistance in the home to families with children by housewife's substitutes (domestic relief) during week 4, 1976
- P 4. Assistance in the home to families with children in the form of temporary child care (child-care service) during 1975
- P 5. Assistance in the home to families with children in the form of temporary child care (child-care service) during week 4, 1976
- P 6. Assistance in the home, under the home-help service, given to the aged, the physically or mentally handicapped and other persons below 65 years of age during 1975
- P 7. Assistance in the home, under the home-help service, given to persons above 64 years of age during 1975
- P 8. Assistance in the home, under the home-help service, given to persons above 64 years of age, during week 4, 1976
- P 9. Assistance in the home, under the home-help service, given to the physically or mentally handicapped persons below 65 years of age during 1975
- P 10. Assistance in the home, under the home-help service, given to the physically or mentally handicapped persons below 65 years of age during week 4, 1976
- P 11. Assistance in the home, under the home-help service, given to other than handicapped persons below 65 years of age during 1975
- P 12. Assistance in the home, under the home-

- kappade personer under 65 år vecka 4, 1976
- P 13. Kommuner med hemvårdarverksamhet (husmorsvikariat), barnvårdarverksamhet (tillfällig barntillsyn) och/eller hemsamaritverksamhet 1975
- P 14. Personal inom den sociala hemhjälp (antal hemvårdare, barnvårdare) den 31 december 1975
- P 15. Personal inom den sociala hemhjälp (antal hemsamariter) den 31 december 1975
- P 16. Hemhjälpsledningen och hemhjälpsledarnas/hemvårdsassistenternas tjänsteställning samt utbildning i de fall dessa är tjänstemän den 31 december 1975
- P 17. Kommuner med verksamhet i den öppna vården för personer 65 år och äldre och fysiskt eller psykiskt handikappade personer under 65 år den 1 januari 1976
- P 18. Kommuner med verksamhet i den öppna vården för personer 65 år och äldre och fysiskt eller psykiskt handikappade personer, antal kommuner med kommunalt handikappråd (KHR), pensionsråd och kommunalt bostadstillägg för handikappade den 1 januari 1976
- P 19. Verksamhet i den öppna vården för personer 65 år och äldre och fysiskt eller psykiskt handikappade personer under 65 år vecka 4, 1976
- P 20. Antal kommuner med dagcentral och det sätt på vilket lokalerna ordnats den 1 januari 1976. Antal besök på dagcentralen/dagcentralerna vecka 4, 1976
- help service, given to other than handicapped persons below 65 years of age during week 4, 1976
- P 13. Municipalities providing a domestic relief, a temporary child care and/or a home-help service (for the aged and handicapped) 1975
- P 14. The home-help service: personnel (number of homemakers, child-care attendants), on 31st December 1975
- P 15. The home-help service: personnel (number of home helpers), on 31st December 1975
- P 16. Home-help service organisers and their form of employment and qualifications, on 31st December 1975
- P 17. Municipalities providing assistance in the home or other facilities for persons above 64 years of age and physically or mentally handicapped persons below 65 years of age, on 1st January 1976
- P 18. Municipalities providing assistance in the home or other facilities for persons above 64 years of age and physically or mentally handicapped persons below 65 years of age, number of municipalities with a council for the handicapped run by the municipality with council for the aged and with housing supplement for the handicapped financed by municipality on 1st January 1976
- P 19. Assistance given in the home or other facilities for persons above 64 years of age and physically or mentally handicapped persons below 65 years of age during week 4, 1976
- P 20. No. of municipalities with day-centre and the type of premises being used on 1st January 1976. No. of visits to day-centre/s in week 4, 1976

List of terms

anhöriga	relatives	badservice	baths
antal	number	barnfamilj	family with children
arbetstimmar	hours worked	barnvårdare	child-care attendant
arbetstimmar då hjälp lämnats av	number of hours assistance given by	familj	family
		fotvård	chiroprody service

färdtjänst	transport service	någon/några	some
handikappad	handicapped	pensionärgymnastik	physical training for pensioners
hela riket	the whole country		
hemhjälp	home-help service (domestic help)	per person	per person
hemhjälpsledare	home-help service organizer	saknas	lacking/absent
hemsamarit	home helper	samtliga studiecirklar	all study circles
hemvårdare	home maker	städhjälp	cleaning service
hjälp	assisted, recipient	summa	sum/total
husmorsvikariat	housewife's substitutes (domestic relief)	sysselsättnings- och övrig fritidsverksamhet	occupational and other recreational activities
hårvård	hair dressing	tillfällig barntillsyn	temporary child care
kommun	municipality	tjänstemän	employees
län	county	totalt	total
matdistribution	meal distribution	utan	without
matsservering	meal service	vecka	week
med	with	år	year
Terms not given above			
<i>Tabell P1</i>			
social hemhjälp till personer 65 år och äldre, fysiskt eller psykiskt handikappade personer samt andra än handikappade personer under 65 år	assistance in the home, under the home-help service, given to persons 65 years of age and older physically or mentally handicapped persons less than 65 years of age	invånare 65 år och äldre i juli 1975	inhabitants 65 of age and older in July 1975
s:a arbetstimmar då hjälp lämnats av personal inom den sociala hemhjälpen	number of hours when assistance was given by the home-help service staff	antal hos personer 65 år och äldre sysselsatta	numbers assisting persons 65 years of age and older
		antal hos handikappade personer sysselsatta	numbers assisting the handicapped
		antal hos andra än handikappade sysselsatta	numbers working with non-handicapped
		<i>Tabell P13</i>	
		i länet	in the county
		med	with
		utan	without
<i>Tabell P3</i>		hemvårdarverksamhet	home-help service
därav antal familjer som erhållit hjälp del av dag	of whom families receiving parttime help	barnvårdarverksamhet	temporary child-care
antal hos barnfamiljer sysselsatta	numbers working in families with children	kommuner som verkställer hemsjukvård betald av landstinget	municipalities dealing with home medical services paid for by the county council
		hemsamaritverksamhet	home-care attendant service
<i>Tabell P6-P12</i>		<i>Tabell P14-P15</i>	
därav antal personer hjälpta av anhöriga avlönade som hemsamariter	of whom persons assisted by paid relatives	anställda	employed
därav antal timmar betalde genom landstingets hemsjukvårdsverksamhet	of which no. of hours paid by the county council's home medical service	heltidsanställning	full-time employment
antal hjälpta personer per 1 000 inv 65 år och äldre	number of assisted persons per 1 000 inhabitants 65 of age and older	deltidsanställning	part-time employment
		hemvårdare speciellt avdelade för familjer med sociala problem ("hemma-hos-terapeuter")	home maker assigned to help families with social problems ("home therapists")

därav med barnvårdar-
utbildning
timanställning
därav med hemsamarit-
utbildning
anhöriga avlönade

of whom with child-care
training
employment by the hour
of whom trained home
helpers
paid relatives

Tabell P16

antal kommuner med
samordnad hemhjälp-
ledning
förtroendemen
övriga (särskilt arvo-
derade)
ålderdomshems-
förstandare
socioinom

sjuusköterska
kontorsutbildad

övriga
hemvårdsassistenter
utbildning i de fall dessa
är tjänstemän

number of municipalities
with co-ordinated
home-help service
voluntary workers
other staff paid by fee

matron of home for the
aged
person with Social
Science Diploma
nurse
person with clerical
training
other qualifications
domestic help assistants
education if they are
employees

Tabell P18

antal kommuner vari
bedrivs verksamhet
med
information om ADL-
redskap (hjälpmedel
för underlättande av
den dagliga livsföringen)
i primärkommunal regi
i landstingets regi
i enskild regi

tefontjänst
jourttjänst

telefonservice

anmälda till telefon-
service

number of municipality
which provide activities

information on aids for
daily living (ADL)
run by municipality
run by county council
run by private organiza-
tion
telephone service
on call service (tele-
phonic contact)
telephone service (or-
ganized regular contact
by telephone)
registered participant
of telephone service

kommunalt handikapp-
råd

pensionärsråd
kommunalt
bostadstillägg
för handikappade

council for the handi-
capped run by munic-
ipality
council for the aged
housing supplement
for the handicapped
financed by municipality

Tabell P19

verksamhetens art

verksamhet i kommunal
regi med utnyttjande
av
särskild lokal
ålderdomshemmet
resurser
ambulerande verksamhet
verksamhet i regi av
enskild organisation
Röda Korset
pensionärsförening

studieorganisation
annan enskild organisa-
tion

services and facilities
provided
activities run by munic-
ipality using

special premises
the resources of the
home for the aged
mobile activities
activities run by a pri-
vate organization
the Swedish Red Cross
Old-Age Pensioners'
Association
study organization
some other private
organization

Tabell P20

centraler inrymda i
hyreshus
separat byggnad
lokaler i eller i anslut-
ning till
ålderdomshem
pensionärshem
servicehus eller mot-
svarande
fritidsgård
ungdomsgård
dagcentral
centraler vars lokaler är
ordnade på annat sätt

besök på

day centres situated in
block of flats
separate building
premises in, or con-
nected to
home for the aged
home for the elderly
service house or equiva-
lent
recreation centre
youth club
day centre
day centres whose prem-
ises are arranged in
other ways
visits to

Tabell P1 Social hemhjälp 1967–1975
Home-help service 1967–1975

År	Social hemhjälp till barnfamiljer						Social hemhjälp till personer 65 år och äldre, fysiskt eller psykiskt handikappade personer samt andra än handikappade personer under 65 år		
	Husmorsvikariat			Tillfällig barntillsyn			Antal hjälpta personer	S:a arbets-timmar då hjälp lämnats av personal inom den sociala hemhjälp	Antal arbets-timmar per hjälpt person
	Antal hjälpta barnfamiljer	S:a arbets-timmar då hjälp lämnats av personal inom den sociala hemhjälp	Antal arbets-timmar per hjälpt barnfamilj	Antal hjälpta barnfamiljer	S:a arbets-timmar då hjälp lämnats av personal inom den sociala hemhjälp	Antal arbets-timmar per hjälpt barnfamilj			
1967	60 181	12 458	183 883
1968	57 907	16 214	211 249
1969	59 815	4 544 925	76	25 400	1 696 101	67	230 557	35 143 171	152
1970	55 146	4 276 736	78	28 615	2 135 666	75	251 617	40 282 979	160
1971	52 098	4 031 123	77	34 049	2 486 772	73	272 039	44 914 316	165
1972	47 693	3 443 408	72	40 303	2 586 209	64	292 448	46 365 034	159
1973	45 787	3 146 016	69	48 341	3 020 967	62	303 098	45 946 358	152
1974	45 804	3 002 664	66	57 652	3 349 696	58	319 338	48 917 146	153
1975	42 744	2 804 194	66	70 592	3 252 095	46	328 553	46 196 257	141

Tabell P2 Social hemhjälp till barnfamiljer i form av husmorsvikariat (hemvårdarverksamhet) under 1975
 Assistance in the home to families with children by housewife's substitutes (domestic relief) during 1975

Län	Husmorsvikariat 1 januari–31 december 1975				Antal arbets- timmar per hjälp barn- familj
	Antal hjälppta barnfamiljer	Antal arbetstimmar då hjälp lämnats av		Summa arbets- timmar	
		hemvårdare	hemsamariter/ barnvårdare		
Stockholms	8 155	481 055	27 049	508 104	62
Uppsala	911	61 077	17 581	78 658	86
Södermanlands	1 317	114 325	5 753	120 078	91
Östergötlands	2 603	149 877	28 129	178 006	68
Jönköpings	2 071	113 643	18 664	132 307	64
Kronobergs	1 010	35 297	16 170	51 467	51
Kalmar	1 282	55 161	6 724	61 885	48
Gotlands	232	7 380	20 978	28 358	122
Blekinge	346	17 208	1 949	19 157	55
Kristianstads	973	39 201	11 129	50 330	52
Malmöhus	2 110	120 328	24 672	145 000	69
Hallands	1 186	50 094	3 097	53 191	45
Göteborgs o Bohus	4 516	219 674	12 443	232 117	51
Älvsborgs	2 348	113 632	16 770	130 402	56
Skaraborgs	1 289	70 681	24 277	94 958	74
Värmlands	1 153	82 744	32 049	114 793	100
Örebro	1 842	106 199	22 341	128 540	70
Västmanlands	1 990	83 257	17 980	101 237	51
Kopparbergs	1 348	85 637	21 514	107 151	79
Gävleborgs	990	53 386	7 664	61 050	62
Västernorrlands	1 408	90 486	7 830	98 316	70
Jämtlands	758	45 740	17 149	62 889	83
Västerbottens	1 724	127 788	19 026	146 814	85
Norrbottens	1 182	84 381	16 805	101 186	86
Hela riket	42 744	2 406 451	397 743	2 804 194	66

Tabell P3 Social hemhjälp till barnfamiljer i form av husmorsvikariat (hemvårdarverksamhet) vecka 4, 1976

Assistance in the home to families with children by housewife's substitutes (domestic relief) during week 4, 1976

Län	Husmorsvikariat vecka 4, 1976				Arbets- timmar totalt
	Antal hjälp- barn- familjer	Därav antal familjer som erhållit hjälp del av dag	Antal hos barnfamiljer sysselsatta		
			hemvårdare	hemsamariter	
Stockholms	623	374	447	71	10 608
Uppsala	99	56	84	29	1 870
Södermanlands	126	39	80	9	2 328
Östergötlands	231	114	97	62	3 776
Jönköpings	210	93	97	52	2 687
Kronobergs	73	32	40	24	862
Kalmar	108	56	71	28	1 571
Gotlands	53	31	11	38	641
Blekinge	39	25	35	1	576
Kristianstads	81	56	38	23	975
Malmöhus	185	116	133	44	2 976
Hallands	108	21	57	10	3 105
Göteborgs o Bohus	238	113	160	18	4 924
Älvsborgs	192	99	132	43	2 703
Skaraborgs	160	76	72	48	2 174
Värmlands	138	75	68	61	2 445
Örebro	150	79	75	34	2 493
Västmanlands	120	52	60	14	1 933
Kopparbergs	126	58	69	29	2 133
Gävleborgs	64	17	46	13	1 454
Västernorrlands	88	23	55	19	1 866
Jämtlands	71	33	50	27	1 324
Västerbottens	127	17	83	58	3 279
Norrbottnens	81	33	54	29	1 902
Hela riket	3 491	1 688	2 114	784	60 605

Tabell P4 Social hemhjälp till barnfamiljer i form av tillfällig barntillsyn (barnvårdarverksamhet) under 1975
 Assistance in the home to families with children in the form of temporary child care (child-care service) during 1975

Län	Tillfällig barntillsyn 1 januari–31 december 1975				
	Antal hjälpta barnfamiljer	Antal arbetstimmar då hjälp lämnats av		Summa arbetstimmar	Antal arbetstimmar per hjälpt barnfamilj
		barnvårdare	hemsamariter/hemvårdare		
Stockholms	30 632 ¹	1 355 113	28 039	1 383 152	45
Uppsala	2 835	102 639	2 064	104 703	37
Södermanlands	1 313	80 820	2 742	83 562	64
Östergötlands	4 503	276 241	12 037	288 278	64
Jönköpings	1 106	50 350	5 812	56 162	51
Kronobergs	583	12 517	4 483	17 000	29
Kalmar	1 353	17 517	17 383	34 900	26
Gotlands	315	23 371	–	23 371	74
Blekinge	163	4 492	5 220	9 712	60
Kristianstads	996	17 818	24 524	42 342	43
Malmöhus	7 909	433 038	18 326	451 364	57
Hallands	950	24 159	7 800	31 959	34
Göteborgs o Bohus	3 535	214 437	5 902	220 339	62
Älvsborgs	3 151	102 078	10 726	112 804	36
Skaraborgs	910	41 177	8 853	50 030	55
Värmlands	742	21 945	15 711	37 656	51
Örebro	3 078	198 140	5 948	204 088	66
Västmanlands	1 833	100 669	8 022	108 691	59
Kopparbergs	457	4 472	14 402	18 874	41
Gävleborgs	1 229	65 306	10 677	75 983	62
Västernorrlands	866	34 215	2 753	36 968	43
Jämtlands	223	4 899	8 527	13 426	60
Västerbottens	968	40 469	4 822	45 291	47
Norrbottens	942	39 062	4 478	43 540	46
Hela riket	70 592	3 264 944	229 251	3 494 195	49

¹ Solna kommun har lämnat uppgift om antal hjälpta barn och Stockholms kommun om antal hjälpfall.

Tabell P5 Social hemhjälp till barnfamiljer i form av tillfällig barntillsyn (barnvårdarverksamhet) vecka 4, 1976

Assistance in the home to families with children in the form of temporary child care (child-care service) during week 4, 1976

Län	Tillfällig barntillsyn vecka 4, 1976				
	Antal hjälpta barnfamiljer	Antal arbetstimmar då hjälp lämnats av		Antal arbetstimmar totalt	Antal arbetstimmar per hjälpt barnfamilj
		barnvårdare	hemsamariter/hemvårdare		
Stockholms	1 385	35 006	676	35 682	26
Uppsala	130	2 882	144	3 026	23
Södermanlands	100	2 034	211	2 245	22
Östergötlands	384	7 193	257	7 450	19
Jönköpings	83	1 374	321	1 695	20
Kronobergs	23	299	234	533	23
Kalmar	43	499	409	908	21
Gotlands	27	743	—	743	28
Blekinge	11	157	135	292	27
Kristianstads	47	397	612	1 009	21
Malmöhus	283	7 831	550	8 381	30
Hallands	53	676	382	1 058	20
Göteborgs o Bohus	227	5 351	216	5 567	25
Älvsborgs	128	2 998	304	3 302	26
Skaraborgs	56	1 065	95	1 160	21
Värmlands	55	425	553	978	18
Örebro	254	5 229	225	5 454	21
Västmanlands	118	2 411	62	2 473	21
Kopparbergs	23	94	386	480	21
Gävleborgs	65	1 153	261	1 414	22
Västernorrlands	50	1 007	284	1 291	26
Jämtlands	17	144	250	394	23
Västerbottens	76	1 293	88	1 381	18
Norrbottens	64	1 027	104	1 131	18
Hela riket	3 702	81 288	6 759	88 047	24

Tabell P6 Social hemhjälp till personer 65 år och äldre, fysiskt eller psykiskt handikappade personer under 65 år samt andra än handikappade personer under 65 år under 1975

Assistance in the home, under the home-help service, given to the aged, the physically or mentally handicapped and other persons below 65 years of age during 1975

Län	Social hemhjälp 1 januari–31 december 1975					
	Antal hjälpta personer	Därav antal personer hjälpta av anhöriga av-lönade som hemsamariter	Antal arbetstimmar då hjälp lämnats av hemsamariter hemvårdare (inkl anhöriga)		Summa arbetstimmar	Antal arbetstimmar per hjälpt person
Stockholms	53 795	1 008	7 632 583	1 566 197	9 198 780	171
Uppsala	8 722	709	1 054 785	54 878	1 109 663	127
Södermanlands	10 865	249	1 226 049	45 466	1 271 515	117
Östergötlands	15 635	531	2 177 938	46 033	2 223 971	142
Jönköpings	11 954	1 061	1 485 604	63 468	1 549 072	130
Kronobergs	7 499	622	738 840	92 775	831 615	111
Kalmar	10 185	462	1 045 382	77 820	1 123 202	110
Gotlands	2 592	99	258 049	33 240	291 289	112
Blekinge	5 000	314	539 761	30 141	569 902	114
Kristianstads	9 204	488	999 782	111 263	1 111 045	121
Malmöhus	26 586 ¹	484	3 698 515	175 019	3 873 534	146
Hallands	5 824	248	914 200	50 907	965 107	166
Göteborgs o Bohus	27 788	1 781	4 575 596	58 671	4 634 267	167
Älvsborgs	16 350	1 391	2 144 802	117 047	2 261 849	138
Skaraborgs	10 557	788	1 352 752	84 207	1 436 959	136
Värmlands	12 813	1 191	1 782 823	48 157	1 830 980	143
Örebro	12 454	731	1 736 266	33 815	1 770 081	142
Västmanlands	9 631	928	1 029 944	36 810	1 066 754	111
Kopparbergs	12 841	1 017	1 452 078	51 290	1 503 368	117
Gävleborgs	13 507	1 061	2 068 000	40 695	2 108 695	156
Västernorrlands	13 250	517	1 608 892	39 550	1 648 442	124
Jämtlands	8 420	1 213	852 028	22 877	874 905	104
Västerbottens	12 543	1 631	1 555 374	34 852	1 590 226	127
Norrbottnens	10 538	923	1 333 239	17 797	1 351 036	128
Hela riket	328 553	19 447	43 263 282	2 932 975	46 196 257	141

¹ För Lunds kommun har uppgift lämnats om antal hjälpta personer 67 år och äldre.

Tabell P7

Social hemhjälp till personer 65 år och äldre under 1975

Assistance in the home, under the home-help service, given to persons above 64 years of age, during 1975

Län	Social hemhjälp 1 januari–31 december 1975						
	Antal hjälpta personer	Därav antal personer hjälpta av anhöriga avlönade som hemsamariter	Antal hjälpta personer per 1 000 inv 65 år och äldre ¹	Antal arbetstimmar då hjälp lämnats av		Summa arbetstimmar	Antal arbetstimmar per hjälpt person
				hemsamariter (inkl anhöriga)	hemvårdare		
Stockholms	46 429	877	229	6 462 516	1 488 740	7 951 256	171
Uppsala	7 714	639	228	905 740	38 291	944 031	122
Södermanlands	9 589	220	247	1 071 185	40 172	1 111 357	116
Östergötlands	13 438	460	217	1 778 618	26 881	1 805 499	134
Jönköpings	10 598	978	220	1 296 122	48 009	1 344 131	127
Kronobergs	6 637	584	228	659 221	82 253	741 474	112
Kalmar	8 835	451	202	961 545	61 672	1 023 217	116
Gotlands	2 208	88	244	210 286	28 646	238 932	108
Blekinge	4 425	288	169	497 755	24 913	522 668	118
Kristianstads	7 827	455	166	879 786	76 408	956 194	122
Malmöhus	22 683 ²	431	194	3 190 190	138 184	3 328 374	147
Hallands	5 183	230	152	832 973	39 775	872 748	168
Göteborgs o Bohus	23 546	1 614	218	4 006 508	42 070	4 048 578	172
Älvsborgs	14 489	1 301	219	1 945 062	92 284	2 037 346	141
Skaraborgs	9 489	761	211	1 201 676	66 597	1 268 273	134
Värmlands	11 188	1 127	219	1 589 193	35 838	1 625 031	145
Örebro	10 695	679	231	1 515 141	26 896	1 542 037	144
Västmanlands	8 566	765	243	894 004	25 712	919 716	107
Kopparbergs	11 186	958	227	1 273 757	37 072	1 310 829	117
Gävleborgs	11 684	955	227	1 814 023	30 588	1 844 611	158
Västernorrlands	11 967	482	259	1 459 091	32 692	1 491 783	125
Jämtlands	7 179	998	288	770 567	17 294	787 861	110
Västerbottens	10 420	1 531	300	1 308 158	21 104	1 329 262	128
Norrbottens	9 125	841	275	1 133 676	13 687	1 147 363	126
Hela riket	285 100	17 713	222	37 656 793	2 535 778	40 192 571	141

¹ Invånare 65 år och äldre i juli 1975.² Lunds kommun har lämnat uppgift om antal personer 67 år och äldre.

Tabell P 8

Social hemhjälp till personer 65 år och äldre vecka 4, 1976

Assistance in the home under the home-help service given to persons above 64 years of age during week 4, 1976

Län	Social hemhjälp vecka 4, 1976						Summa arbets-timmar	Antal arbets-timmar per hjälpt person
	Antal hjälpta personer	Antal sysselsatta		Antal arbetstimmar då hjälp lämnats av				
		hemsamariter	hemvårdare	hemsamariter	hemvårdare			
Stockholms	33 285	8 040	984	135 832	28 370	164 202	5	
Uppsala	5 285	1 489	60	19 426	799	20 225	4	
Södermanlands	7 242	1 545	41	25 853	745	26 598	4	
Östergötlands	9 819	2 355	40	37 618	572	38 190	4	
Jönköpings	6 345	2 384	57	27 882	690	28 572	5	
Kronobergs	3 464	1 261	56	13 952	1 346	15 298	4	
Kalmar	5 469	1 542	66	20 293	1 148	21 441	4	
Gotlands	1 371	315	25	4 730	653	5 383	4	
Blekinge	2 791	655	35	10 788	630	11 418	4	
Kristianstads	5 083	1 321	67	16 783	1 574	18 357	4	
Malmöhus	16 381	3 907	144	69 185	2 716	71 901	4	
Hallands	3 780	1 312	51	16 881	1 164	18 045	5	
Göteborgs o Bohus	17 307	5 821	145	79 162	858	80 020	5	
Älvsborgs	9 159	3 349	95	37 609	1 861	39 470	4	
Skaraborgs	6 183	2 118	73	24 282	1 339	25 621	4	
Värmlands	7 314	2 829	50	32 953	912	33 865	5	
Örebro	7 606	2 394	48	29 862	696	30 558	4	
Västmanlands	6 051	1 636	30	17 383	656	18 039	3	
Kopparbergs	6 579	2 239	58	24 440	810	25 250	4	
Gävleborgs	8 819	2 873	33	38 600	631	39 231	4	
Västernorrlands	8 138	2 616	34	28 271	598	28 869	4	
Jämtlands	3 053	1 641	19	15 486	352	15 838	5	
Västerbottens	7 514	3 035	11	25 039	253	25 292	3	
Norrbottns	5 791	2 361	9	24 287	189	24 476	4	
Hela riket	193 829	59 038	2 231	776 597	49 562	826 159	4	

Tabell P9 Social hemhjälp till fysiskt eller psykiskt handikappade personer under 65 år under 1975
 Assistance in the home, under the home-help service, given to the physically or mentally handicapped persons below 65 years of age during 1975

Län	Social hemhjälp 1 januari–31 december 1975					Summa arbets- timmar	Antal arbets- timmar per hjälp person
	Antal hjälp personer	Därav antal personer hjälp av anhöriga avlönade som hemsamariter	Antal arbetstimmar då hjälp lämnats av				
			hemsamariter (inkl anhöriga)	hemvårdare			
Stockholms	6 418	120	1 084 226	74 677	1 158 903	181	
Uppsala	781	49	139 202	12 561	151 763	194	
Södermanlands	1 055	25	140 427	4 391	144 818	137	
Östergötlands	1 577	60	348 417	17 498	365 915	232	
Jönköpings	913	80	149 670	10 748	160 418	176	
Kronobergs	515	34	64 473	6 649	71 122	138	
Kalmar	862	11	76 708	9 245	85 953	100	
Gotlands	277	10	42 778	4 053	46 831	169	
Blekinge	478	26	40 683	4 243	44 926	94	
Kristianstads	957	27	96 030	22 782	118 812	124	
Malmöhus	3 266 ¹	49	157 915 ²	15 974 ²	173 889 ²	111 ²	
Hallands	444	15	77 933	6 505	84 438	190	
Göteborgs o Bohus	3 749	157	552 915	11 660	564 575	151	
Älvsborgs	1 362	88	183 809	18 591	202 400	149	
Skaraborgs	746	24	139 609	13 448	153 057	205	
Värmlands	1 092	48	170 777	5 584	176 361	162	
Örebro	1 441	50	206 409	4 595	211 004	146	
Västmanlands	988	161	132 795	10 379	143 174	145	
Kopparbergs	1 169	52	166 317	10 848	177 165	152	
Gävleborgs	1 482	101	217 656	6 116	223 772	151	
Västernorrlands	1 026	31	133 653	5 225	138 878	135	
Jämtlands	818	105	67 652	2 974	70 626	86	
Västerbottens	1 773	81	228 567	7 924	236 491	133	
Norrbottens	1 110	75	175 440	2 717	178 157	161	
Hela riket	34 299	1 479	4 794 061	289 387	5 083 448	156 ²	

¹ Lunds kommun har redovisat handikappade personer under 67 år.

² Uppgift om arbetstimmar har ej kunnat lämnas av Malmö kommun. Arbetstimmar per hjälpt person har beräknats på uppgifter exkl Malmö kommun.

Tabell P10

Social hemhjälp till fysiskt eller psykiskt handikappade personer under 65 år vecka 4, 1976

Assistance in the home, under the home-help service, given to the physically or mentally handicapped persons below 65 years of age during week 4, 1976

Län	Social hemhjälp vecka 4, 1976						Summa arbets- timmar	Antal arbets- timmar per hjälp person
	Antal hjälp personer	Antal personer sysselsatta hos handikappade		Antal arbetstimmar då hjälp lämnats av				
		hemsamariter	hemvårdare	hemsamariter	hemvårdare			
Stockholms	3 609	2 303	148	19 242	1 733	20 975	6	
Uppsala	523	351	29	2 539	324	2 863	5	
Södermanlands	764	451	19	3 324	126	3 450	5	
Östergötlands	1 112	631	42	6 659	241	6 900	6	
Jönköpings	622	412	28	3 821	195	4 016	6	
Kronobergs	247	217	23	1 461	200	1 661	7	
Kalmar	503	348	27	2 341	216	2 557	5	
Gotlands	105	89	10	596	97	693	7	
Blekinge	241	157	16	1 552	160	1 712	7	
Kristianstads	380	240	18	2 580	201	2 781	7	
Malmöhus	1 636	988	65	8 131	693	8 824	5	
Hallands	381	279	22	1 942	224	2 166	6	
Göteborgs o Bohus	2 224	1 776	29	11 823	188	12 011	5	
Älvsborgs	755	559	42	3 626	319	3 945	5	
Skaraborgs	464	392	30	2 812	292	3 104	7	
Värmlands	697	520	18	3 630	177	3 807	5	
Örebro	806	619	13	3 841	184	4 025	5	
Västmanlands	764	475	17	3 519	209	3 728	5	
Kopparbergs	628	405	21	3 039	151	3 190	5	
Gävleborgs	885	650	16	3 774	209	3 983	5	
Västernorrlands	558	387	17	2 857	134	2 991	5	
Jämtlands	325	266	7	1 839	96	1 935	6	
Västerbottens	1 126	741	8	4 428	113	4 541	4	
Norrbottens	838	521	5	3 989	49	4 038	5	
Hela riket	20 193	13 777	670	103 365	6 531	109 896	5	

Tabell P 11 Social hemhjälp till andra än handikappade personer under 65 år under 1975

Assistance in the home, under the home-help service, given to other than handicapped persons below 65 years of age during 1975

Län	Social hemhjälp 1 januari–31 december 1975					Antal arbets- timmar per hjälp person
	Antal hjälpta personer	Därav antal personer hjälpta av anhöriga avlönade som hemsamariter	Antal arbetstimmar då hjälp lämnats av		Summa arbetstimmar	
			hemsamariter (inkl anhöriga)	hemvårdare		
Stockholms	948	11	85 841	2 780	88 621	93
Uppsala	227	21	9 843	4 026	13 869	61
Södermanlands	221	4	14 437	903	15 340	69
Östergötlands	620	11	50 903	1 654	52 557	85
Jönköpings	443	3	39 812	4 711	44 523	101
Kronobergs	347	4	15 146	3 873	19 019	55
Kalmar	488	–	7 129	6 903	14 032	29
Gotlands	107	1	4 985	541	5 526	52
Blekinge	97	–	1 323	985	2 308	24
Kristianstads	420	6	23 966	12 073	36 039	86
Malmöhus	637 ¹	4	11 292 ²	7 761 ²	19 053 ²	41 ²
Hallands	197	3	3 294	4 627	7 921	40
Göteborgs o Bohus	493	10	16 173	4 941	21 114	43
Älvsborgs	499	2	15 931	6 172	22 103	44
Skaraborgs	322	3	11 467	4 162	15 629	49
Värmlands	533	16	22 853	6 753	29 588	56
Örebro	318	2	14 716	2 324	17 040	54
Västmanlands	77	2	3 145	719	3 864	50
Kopparbergs	486	7	12 004	3 370	15 374	32
Gävleborgs	341	5	36 321	3 991	40 312	118
Västernorrlands	257	4	16 148	1 633	17 781	69
Jämtlands	423	110	13 809	2 609	16 418	39
Västerbottens	350	19	18 649	5 824	24 473	70
Norrbottens	303	7	24 123	1 393	25 516	84
Hela riket	9 154	255	473 310 ²	94 710 ²	568 020 ²	63 ²

¹ Lunds kommun har redovisat personer under 67 år.² Malmö kommun har ej kunnat redovisa antalet arbetstimmar. Arbetstimmar per hjälpt person har beräknats på uppgifter exkl Malmö kommun.

Tabell P 12 Social hemhjälp till andra än handikappade personer under 65 år vecka 4, 1976
 Assistance in the home, under the home-help service, given to other than handicapped persons below 65 years of age during week 4, 1976

Län	Social hemhjälp vecka 4, 1976						Summa arbetstimmar	Antal arbetstimmar per hjälpt person
	Antal hjälpta personer	Antal hos andra än handikappade personer sysselsatta		Antal arbetstimmar då hjälp lämnats av				
		hemsamariter	hemvårdare	hemsamariter	hemvårdare			
Stockholms	402	245	66	1 605	463	2 068	5	
Uppsala	75	44	11	178	57	235	3	
Södermanlands	78	68	2	333	6	339	4	
Östergötlands	181	118	5	659	69	728	4	
Jönköpings	193	124	20	805	225	1 030	5	
Kronobergs	63	49	13	250	69	319	5	
Kalmar	131	61	21	251	236	487	4	
Gotlands	47	35	3	230	14	244	5	
Blekinge	15	5	3	65	10	75	5	
Kristianstads	133	88	15	648	140	788	6	
Malmöhus	206	139	39	616	266	882	4	
Hallands	26	16	5	64	54	118	5	
Göteborgs o Bohus	155	116	11	605	51	656	4	
Älvsborgs	132	84	14	441	106	547	4	
Skaraborgs	96	72	10	386	98	484	5	
Värmlands	110	66	14	383	92	475	4	
Örebro	78	45	9	371	71	442	6	
Västmanlands	21	15	3	80	18	98	5	
Kopparbergs	98	67	8	336	34	370	4	
Gävleborgs	166	124	4	972	65	1 037	6	
Västernorrlands	82	56	7	353	49	402	5	
Jämtlands	89	60	3	364	33	397	4	
Västerbottens	117	95	4	532	35	567	5	
Norrbottnens	121	85	1	504	4	508	4	
Hela riket	2 815	1 877	291	11 031	2 265	13 296	5	

Tabell P 13 Kommuner med hemvårdarverksamhet (husmorsvikariat), barnvårdsverksamhet (tillfällig barntillsyn) och/eller hemsamaritverksamhet 1975

Municipalities providing a domestic relief, a temporary child care and/or a home-help service (for the aged and handicapped) 1975

Län	Antal kommuner						Antal kommuner som verkställer hemsjukvård betald av landstinget	Antal arbetstimmar som kommunen utfört i form av hemsjukvård betald av landstinget
	i länet	Därav						
		med hemvårdarverksamhet	utan hemvårdarverksamhet	med hemsamaritverksamhet	med barnvårdarverksamhet	utan barnvårdarverksamhet		
Stockholms	23	23	–	23	23	–	21	642 228
Uppsala	6	6	–	6	6	–	6	45 168
Södermanlands	7	7	–	7	7	–	7	231 879
Östergötlands	12	12	–	12	10	2	12	436 270
Jönköpings	11	11	–	11	11	–	11	501 630
Kronobergs	8	8	–	8	8	–	8	168 234
Kalmar	12	12	–	12	11	1	12	217 247
Gotlands	1	1	–	1	1	–	–	–
Blekinge	5	5	–	5	5	–	5	170 154
Kristianstads	13	13	–	13	12	1	13	97 541
Malmöhus	21	21	–	21	20	1	19	165 533
Hallands	6	6	–	6	6	–	7	228 889
Göteborgs o Bohus	15	15	–	15	12	3	14	175 136
Älvsborgs	18	18	–	18	14	4	18	214 913
Skaraborgs	16	16	–	16	15	1	16	219 764
Värmlands	16	16	–	16	13	3	16	519 898
Örebro	11	11	–	11	8	3	7	96 286
Västmanlands	11	11	–	11	11	–	11	389 467
Kopparbergs	15	15	–	15	12	3	15	234 569
Gävleborgs	10	10	–	10	8	2	10	520 582
Västernorrlands	7	7	–	7	6	1	1	261
Jämtlands	8	8	–	8	7	1	8	451 901
Västerbottens	12	12	–	12	8	4	12	647 614
Norrbottnens	14	13	1	14	7	7	14	442 444
Hela riket	278	277	1	278	241	37	263	6 817 608

Tabell P 14

Personal inom den sociala hemhjälp (antal hemvårdare, barnvårdare) den 31 december 1975

The home-help service: personnel (number of home makers, child-care attendants), on 31st December 1975

Län	Anställda hemvårdare				Antal kommuner med hemvårdare speciellt av- delade för familjer med sociala problem (''hemma-hos- terapeuter'')	Anställda barnvårdare				
	Totalt	därav med hemvårdar- utbildning	heltids- anställning	deltids- anställning		Totalt	därav med barnvårdar- utbildning	heltids- anställning	deltids- anställning	tim- anställning
Stockholms	1 502	244	827	675	9	1 227	417	402	228	597
Uppsala	95	82	86	9	1	131	90	24	80	27
Södermanlands	117	107	405	12	1	82	113	3	16	63
Östergötlands	169	122	137	32	3	299	207	2	-	297
Jönköpings	141	133	120	21	-	76	34	-	38	38
Kronobergs	77	73	68	9	-	20	9	6	3	11
Kalmar	115	78	88	27	3	18	14	-	-	18
Gotlands	31	19	22	9	-	35	15	-	-	35
Blekinge	59	40	49	10	2	6	4	1	5	-
Kristianstads	112	108	98	14	5	29	2	1	-	28
Malmöhus	296	262	253	43	5	381	221	142	64	175
Hallands	89	67	74	15	4	26	8	-	11	15
Göteborgs o Bohus	237	185	183	54	5	234	144	-	168	66
Älvsborgs	191	156	156	35	3	105	63	-	-	105
Skaraborgs	114	105	99	15	9	54	13	-	8	46
Värmlands	119	109	97	22	7	32	24	1	12	19
Örebro	118	109	108	10	3	216	151	150	43	23
Västmanlands	85	72	79	6	4	108	29	-	65	43
Kopparbergs	126	103	104	22	2	18	13	6	-	12
Gävleborgs	95	83	88	7	2	59	40	5	10	44
Västernorrlands	107	107	91	16	-	49	27	-	11	38
Jämtlands	59	54	58	1	1	6	1	-	-	6
Västerbottens	115	103	94	21	3	59	43	-	4	55
Norrbottens	83	78	73	10	2	64	18	-	-	64
Hela riket	4 252	2 599	3 157	1 095	74	3 334	1 700	743	766	1 825

Tabell P 15 Personal inom den sociala hemhjälpn (antal hemsamariter) den 31 december 1975
 The home-help service: personnel (number of home helpers), on 31st December 1975

Län	Anställda hemsamariter		Hemsamariter (ej anhöriga) med			Anhöriga avlönade som hemsamariter
	Totalt	därav med hemsamarit-utbildning	heltids-anställning	deltids-anställning	tim-anställning	
Stockholms	10 942	1 395	423	2 724	6 902	893
Uppsala	1 946	362	42	461	929	514
Södermanlands	1 744	654	25	833	694	192
Östergötlands	3 123	1 516	58	555	2 082	428
Jönköpings	2 913	1 072	9	737	1 233	934
Kronobergs	1 501	596	–	164	992	345
Kalmar	1 973	792	–	479	1 141	353
Gotlands	391	177	8	178	118	87
Blekinge	1 087	407	21	120	670	276
Kristianstads	1 712	521	6	154	1 165	387
Malmöhus	4 455	1 294	30	2 903	1 129	393
Hallands	1 653	671	–	186	1 261	206
Göteborgs o Bohus	7 019	994 ¹	68	876	4 703	1 372
Älvsborgs	4 018	1 260	4	563	2 419	1 032
Skaraborgs	2 613	741	4	468	1 494	647
Värmlands	3 916	1 464	14	949	2 038	915
Örebro	2 984	793	16	907	1 565	496
Västmanlands	2 035	638	15	445	944	631
Kopparbergs	2 879	780	7	344	1 737	791
Gävleborgs	3 538	1 311	10	189	2 331	1 008
Västernorrlands	2 739	1 124	10	349	2 003	377
Jämtlands	2 500	529	23	462	1 283	732
Västerbottens	4 179	1 246	39	789	2 066	1 285
Norrbottnens	3 125	1 183	39	536	1 878	672
Hela riket	74 985	21 466	871	16 371	42 777	14 966

¹ Uppgift saknas från Lysekils kommun.

Tabell P 16 Hemhjälsledningen och hemhjälsledarnas/hemvårdsassistenternas tjänsteställning samt utbildning i de fall dessa är tjänstemän den 31 december 1975

Home-help service organisers and their form of employment and qualifications, on 31st December 1975

Län	Antal kommuner med samordnad hemhjälsledning	Antal kommuner där arbetsledning av personal för matdistribution m m ingår i hemhjälsledningen	Antal hemhjälsledare/hemvårdsassistenter 31 december 1975				Hemhjälsledarnas/hemvårdsassistenternas utbildning i de fall dessa är tjänstemän								
			totalt	därav			Antal tjänstemän								
				tjänstemän	förtroende-män	övriga (särskilt arvode-rade)	ålderdoms-hems-före-ståndare	hem-vårdare	socio-nom	sjuk-sköter-ska	1-årig komp-lette-rings-kurs	kon-tors-utbil-dad	övriga	Sum-ma	
Stockholms	8	15	285	285	–	–	55	21	4	44	9	46	106	285	
Uppsala	5	4	44	31	–	13	6	14	–	–	–	2	9	31	
Södermanlands	4	3	32	29	–	3	7	4	–	3	1	7	7	29	
Östergötlands	9	3	51	44	–	7	6	7	2	12	–	7	10	44	
Jönköpings	7	4	64	43	–	21	3	4	–	2	1	26	7	43	
Kronobergs	7	3	30	23	–	7	3	–	1	2	1	8	8	23	
Kalmar	9	2	42	23	–	19	3	–	1	2	–	11	6	23	
Gotlands	–	1	9	9	–	–	3	–	–	–	–	2	4	9	
Blekinge	4	1	14	14	–	–	–	6	–	–	–	7	1	14	
Kristianstads	11	4	42	22	2	18	2	6	1	1	1	6	5	22	
Malmöhus	14	11	91	86	–	5	4	17	4	44	1	6	10	86	
Hallands	4	3	35	21	–	14	6	2	1	4	–	4	4	21	
Göteborgs o Bohus	10	6	159	152	2	5	18	10	5	70	–	5	44	152	
Älvsborgs	16	9	46	41	–	5	3	9	1	2	–	13	13	41	
Skaraborgs	13	5	42	30	–	12	5	8	–	2	2	3	10	30	
Värmlands	12	9	63	49	–	14	5	7	2	17	1	12	5	49	
Örebro	6	3	49	49	–	–	5	–	4	4	–	34	2	49	
Västmanlands	6	5	36	36	–	–	4	7	1	6	2	13	3	36	
Kopparbergs	13	11	41	41	–	–	3	8	–	2	–	20	8	41	
Gävleborgs	3	5	40	36	–	4	6	11	–	6	–	6	7	36	
Västernorrlands	5	3	34	30	–	4	1	7	1	4	1	12	4	30	
Jämtlands	7	5	36	30	–	6	6	4	2	3	–	10	5	30	
Västerbottens	8	7	37	36	–	1	7	1	4	8	2	14	–	36	
Norrbottens	10	5	29	29	–	–	14	1	1	6	–	6	1	29	
Hela riket	191	127	1 351	1 189	4	158	175	154	35	244	22	280	279	1 189	

Tabell P 17 Kommuner med verksamhet i den öppna vården för personer 65 år och äldre och fysiskt eller psykiskt handikappade personer under 65 år den 1 januari 1976

Municipalities providing assistance in the home or other facilities for persons above 64 years of age and physically or mentally handicapped persons below 65 years of age on 1st January 1976

Län	Antal kommuner i länet	Antal kommuner där verksamhet bedrivs med								
		mat-distribution	mat-servering	fotvård	hårvård	bad-service	snö-röjning	pensionärs-gymnastik, motion	studie-cirklar	sysselsättnings- och fritidsverksamhet
Stockholms	23	10	22	23	17	21	11	23	22	23
Uppsala	6	3	6	6	2	4	6	6	6	6
Södermanlands	7	5	5	7	2	3	4	7	7	6
Östergötlands	12	6	11	12	4	5	2	12	11	12
Jönköpings	11	4	9	9	–	8	4	10	11	10
Kronobergs	8	4	6	8	3	4	2	8	7	8
Kalmar	12	2	10	12	1	2	3	11	9	11
Gotlands	1	1	1	1	1	1	1	1	1	1
Blekinge	5	1	5	4	1	2	1	5	4	4
Kristianstads	13	7	13	13	3	5	4	13	11	9
Malmöhus	21	9	16	20	3	7	2	20	21	19
Hallands	6	3	6	6	1	4	–	4	4	4
Göteborgs o Bohus	15	4	14	14	6	10	7	14	13	13
Älvsborgs	18	7	17	18	6	9	8	16	17	14
Skaraborgs	16	7	13	15	2	8	7	12	10	12
Värmlands	16	1	14	15	3	7	12	14	15	15
Örebro	11	4	8	11	2	2	3	10	10	9
Västmanlands	11	3	8	11	–	5	6	11	11	9
Kopparbergs	15	4	13	14	4	7	13	14	15	13
Gävleborgs	10	6	9	9	2	8	5	9	8	9
Västernorrlands	7	3	7	7	2	6	3	7	7	7
Jämtlands	8	7	8	8	1	8	4	8	8	8
Västerbottens	12	3	12	12	4	11	7	12	12	12
Norrbottnens	14	2	13	14	3	8	6	12	14	10
Hela riket	278	106	246	269	73	155	121	259	254	244

Tabell P 18

Kommuner med verksamhet i den öppna vården för personer 65 år och äldre och fysiskt eller psykiskt handikappade personer. Kommuner med kommunalt handikappråd (KHR), pensionärsråd och kommunalt bostadstillägg för handikappade den 1 januari 1976

Municipalities providing assistance in the home or other facilities for persons above 64 years of age and physically or mentally handicapped persons below 65 years of age. Municipalities with a council for the handicapped run by the municipality, with council for the aged and with housing supplement for the handicapped financed by the municipality on 1st January 1976

Län	Antal kommuner där information om hjälpmedel för handikappade ges ^{1, 2}			Antal kommuner med organiserad telefon tjänst i form av		Antal personer som 1975-01-01 var anmälda till telefonservice	Antal kommuner med kontaktverksamhet/väntjänst i ²				Antal kommuner med		
	Direkt	In-direkt	Totalt	Jour-tjänst	Telefon-service		kommunal regi	PRO's ³ regi	Röda Korsets regi	annans regi	Kommunalt handikappråd (KHR)	pensionärsråd	kommunalt bostadstillägg för handikappade (KBH)
Stockholms	16	21	22	2	12	320	3	4	8	10	23	19	21
Uppsala	4	4	6	2	3	47	—	2	6	3	5	2	5
Södermanlands	5	4	6	1	3	158	—	—	4	—	6	4	6
Östergötlands	7	9	11	2	3	170	1	1	6	2	11	5	6
Jönköpings	6	3	8	2	5	103	—	1	9	2	9	—	6
Kronobergs	5	6	7	1	4	48	—	—	3	1	8	2	6
Kalmar	6	7	8	—	1	100	—	—	—	1	10	10	8
Gotlands	—	—	—	—	1	149	—	—	—	—	1	—	—
Blekinge	3	4	4	—	2	42	—	1	4	1	5	5	2
Kristianstads	4	7	9	1	7	238	—	—	—	4	11	4	7
Malmöhus	14	14	16	5	10	312	1	2	11	3	16	8	11
Hallands	2	5	5	—	—	—	—	—	2	—	6	1	5
Göteborgs o Bohus	6	8	12	1	1	40	—	—	7	1	10	4	8
Älvsborgs	8	12	15	3	8	325	—	1	5	4	13	11	11
Skaraborgs	6	9	13	1	3	40	—	—	4	2	11	3	10
Värmlands	12	9	13	1	4	40	—	1	3	2	14	4	9
Örebro	4	5	7	3	1	18	—	1	4	1	11	5	9
Västmanlands	7	6	10	1	7	239	1	1	3	4	11	6	10
Kopparbergs	12	10	13	2	1	32	1	1	—	2	15	15	8
Gävleborgs	8	7	9	—	2	43	1	2	8	1	9	3	8
Västernorrlands	4	6	6	3	4	134	1	3	2	4	6	6	4
Jämtlands	5	6	8	2	—	—	1	1	2	1	8	8	3
Västerbottens	11	6	11	1	6	259	—	—	6	3	9	6	6
Norrbottnens	5	10	10	2	4	57	—	—	2	1	11	5	7
Hela riket	160	176	229	36	92	2 914	10	22	99	53	239	136	176

¹ Hjälpmedel för handikappade, kallades t o m 1975 ADL-redskap. — ² I en och samma kommun kan information förekomma av flera myndigheter/organisationer. — ³ Pensionärernas riksorganisation.

Tabell P 19 Verksamhet i den öppna vården för personer 65 år och äldre och fysiskt eller psykiskt handikappade personer under 65 år vecka 4, 1976

Assistance given in the home or other facilities for persons above 64 years of age and physically or mentally handicapped persons below 65 years of age during week 4, 1976

Verksamhet	Verksamhet i kommunal regi med utnyttjande av			Verksamhet i regi av enskild organisation				
	särskild lokal	ålderdomshem- mets resurser	ambulerande verksamhet	Totalt antal personer	Därav			
	antal personer	antal personer	antal personer		Röda Korset antal personer	pensionärs- förening antal personer	studieorgani- sation ¹ antal personer	annan enskild organisation antal personer
Matdistribution	.	.	7 733	640	618	–	–	22
Matsservering	37 230	14 075	.	154	150	–	–	4
Fotvård	9 187	4 001	5 571	1 534	510	–	–	1 024
Hårvård	625	447	280	107	3	–	–	104
Badservice	1 769	398	.	895	26	20	–	849
Snöröjning	.	.	2 154
Pensionärs- gymnastik, motion	6 526	2 205	.	17 401	245	9 587	1 376	6 193
Studiecirklar	.	.	.	36 860	18	9 227	27 203	412
Sysselsättnings- verksamhet och övrig fritidsverksamhet	24 242	3 831	5 324	13 241	490	7 504	4 223	1 024

¹ Här förekommer exempelvis studieorganisationer som ABF, De Handikappades Riksförbund, Kursverksamheten, Medborgarskolan, TBV och Vuxenskolan.

Tabell P20 Antal kommuner med dagcentrala och det sätt på vilket lokalerna ordnats den 1 januari 1976. Antal besök på dagcentralen/dagcentralerna vecka 4, 1976

No. of municipalities with day centre and the type of premises being used, on 1st January 1976. No. of visits to day centre/s in week 4, 1976

Län	Antal kommuner i länet	Antal kommuner med dagcentral	Antal centraler inrymda i		Antal centraler med lokaler i eller i anslutning till				Antal centraler anordnade på annat sätt	Antal besök ¹ på centralen/centralerna vecka 4, 1976			
			hyreshus	separat byggnad	åldershem	pensionärs- hem	servicehus eller motsvarande	fritids- gård/ungdoms- gård		Totalt	därav av		
											personer 65 år och äldre	handikappade personer under 65 år	övriga
Stockholms	23	17	25	5	11	1	5	–	3	15 518	12 064	2 507	947
Uppsala	6	2	–	–	5	–	–	–	–	457	456	1	–
Södermanlands	7	3	–	–	2	–	3	–	1	2 947	2 626	260	61
Östergötlands	12	4	5	1	6	9	1	–	–	2 676	1 889	532	255
Jönköpings	11	4	3	–	7	–	1	–	–	1 385	1 355	25	5
Kronobergs	8	4	–	–	3	1	–	–	–	1 120	741	142	237
Kalmar	12	1	–	–	2	–	–	–	–	210	189	21	–
Gotlands	1	1	1	–	1	–	1	–	1	681	610	64	7
Blekinge	5	2	3	2	1	2	–	–	–	935	871	25	39
Kristianstads	13	2	1	–	13	–	–	–	–	434	406	28	–
Malmöhus	21	10	10	3	18	7	3	2	–	17 108	16 504	278	326
Hallands	6	3	–	–	5	–	–	–	–	96	61	–	35
Göteborgs o Bohus	15	8	–	–	14	–	7	–	–	4 640	4 601	39	–
Älvsborgs	18	5	1	–	5	–	–	–	–	857	854	3	–
Skaraborgs	16	2	–	–	1	2	–	–	1	28	26	2	–
Värmlands	16	8	1	–	23	18	2	1	2	2 113	2 010	101	2
Örebro	11	5	–	–	7	–	2	–	–	3 224	2 966	255	3
Västmanlands	11	3	1	–	1	–	2	–	–	589	380	152	57
Kopparbergs	15	4	–	1	8	2	1	1	–	343	305	10	28
Gävleborgs	10	5	–	–	8	–	1	–	1	5 109	4 384	470	255
Västernorrlands	7	3	–	–	4	–	1	–	–	458	400	32	26
Jämtlands	8	5	–	2	7	–	2	–	1	1 545	998	118	429
Västerbottens	12	5	–	1	3	–	1	1	–	729	603	121	5
Norrbottnens	14	5	–	–	6	–	–	–	1	890	747	15	128
Hela riket	278	111	51	15	161	42	33	5	11	64 092	56 046	5 201	2 845

¹ Uppgifterna om antalet besök baseras ofta på skattningar.

FÄRDTJÄNST

Transport service

Beskrivning

Description

Sammanfattning

Den 1 oktober 1975 bedrevs färdtjänst i 268 av landets kommuner, vilket är en ökning med 18 kommuner sedan föregående år.

2 procent av landets befolkning och 12 procent av befolkningen 67 år och äldre hade tillstånd att använda färdtjänsten den 1 oktober 1975. Under 1975 beräknas varje färdtjänstberättigad person företa 41 enkelresor i genomsnitt för hela riket.

Bruttokostnaden för färdtjänsten för hela riket 1974 uppgick till 124,2 milj kr. Den budgeterade kostnaden för färdtjänsten 1975 var 146,7 milj kr och den beräknade kostnaden 1976 uppgår till 182,2 milj kr.

Bakgrund

Färdtjänst är en trafikservice för handikappade personer, som har svårt att anlita allmänna kommunikationer eller förflytta sig på egen hand.

Den färdtjänst som redovisas i detta meddelande är främst den som bedrivs i primärkommunal regi. Därutöver har emellertid den färdtjänst i form av arbets- och behandlingsresor medtagits, som handhas av Stockholms läns landsting och som bedrivs i Stockholms län. Vidare har den färdtjänst som den 1 oktober 1975 bedrivs i Säfle kommun redovisats. Omsorgsstyrelsernas resor ingår ej i redovisningen.

Tabell kommentarer

Färdtjänsten kan användas för olika ändamål. I vissa tabeller har uppdelning gjorts på arbetsresor, behandlingsresor och övriga resor.

Summary

On October 1st, 1975, transport service was available in 268 of the country's 278 municipalities, an increase by 18 municipalities since the previous year.

On October 1st, 1975, 2% of the total population and 12% of the population aged 67 and above were permitted to use the transport service. During 1975 each person with such a permit is estimated to make an average of 41 one-way trips.

The gross costs for the transport service in the whole country in 1974 were 124.2 million Swedish kronor. The estimated costs for the transport service in 1975 were 146.7 million Swedish kronor and the calculated costs for 1976, 182.2 million Swedish kronor.

Background

Transport service is provided to handicapped persons who have difficulties in using public means of transportation or in travelling alone.

This publication treats primarily the transport service provided by the municipalities, but in addition it covers the transport service in the form of travels to and from work and for treatment administered by the Stockholm County Council in the County of Stockholm. The transport service carried on in the municipality of Säfle on October 1st, 1975, has also been included. The travels under the administration of the boards for the mentally retarded are not included in the report.

Comments to the tables

The transport service can be used for different purposes. In some tables there is a distribution by travels to and from work, travels for treat-

Med behandlingsresor avses resor för vilka ersättning utgår enligt lagen om allmän försäkring, t ex resor till läkare, sjukgymnast och tandläkare. Begreppet övriga resor innefattar t ex resor för inköp, fotvård, hårvård, för att besöka bekanta, för bio- och teaterbesök, för gudstjänster och för att besöka föreningsars sammankomster. Det bör understrykas att resor till grundskola (skolskjutsar) inte ingår i färdtjänsten.

Färdtjänstfordon är i detta meddelande liktydigt med specialfordon. Härmed avses särskilt utrustade fordon som används för resor med handikappade personer.

I tabellerna Q8 och Q9 redovisade uppgifter angående övriga fordon avser nästan enbart taxi.

I tabell Q14 redovisas avgiftssystemen. Med enhetlig avgift avses här att den enskilde betalar en fast avgift oavsett resans längd. Samma avgift tillämpas oavsett om färdtjänstfordon/specialfordon eller taxi anlitas. Som exempel på differentierade avgifter kan nämnas viss procent av resans kostnad skall betalas, olika avgifter inom och utom tätort, avgift motsvarande lokal busstaxa, olika avgifter för resa med färdtjänstfordon/specialfordon och taxi samt avgifter enligt en i förväg fastställd skala grundad på resans faktiska kostnad.

I tabell Q13 redovisas kostnader och intäkter för färdtjänsten. Från 1975 utgått statsbidrag med 35 procent av primärkommunens eller landstingskommunens driftkostnader brutto för färdtjänsten. Med utgångspunkt i den angivna budgeterade kostnaden 1975 och budgeterade alt. beräknade kostnaden 1976 har i tabellerna beräknats storleken av statsbidraget till kommunerna.

Tabeller

- Q1. Vissa uppgifter om färdtjänst den 1 oktober 1975 i kommuner med olika folkmängd
- Q2. Personer med tillstånd att använda färdtjänsten, 1 oktober 1975. Länsvis
- Q3. Kommuner med tillståndsgivning för-

ment and other travels. Travels for treatment include travels for which reimbursements are paid according to the National Health Insurance Act, e.g. travels to physicians, physiotherapist and dentists. The term other travels includes e.g. travels for shopping, pedicure, hairdressing, visits to friends, cinemas and theatres, divine services and meetings of associations. It should be noted that travels to and from primary schools are not included in the transport service.

In this publication, transport service vehicle means a vehicle with special equipment, used for travels with handicapped persons.

The data about other vehicles in tables Q8 and Q9 refer almost entirely to taxicabs.

Table Q14 presents data on the charge systems. By a standard fee is here meant that the traveller pays a fixed fee, irrespective of the length of the journey, or whether a transport service vehicle or a taxicab is used. Examples of differentiated fees are payment of a certain percentage of the actual cost of the travel, different fees within or without built-up areas, fees corresponding to the local bus charges, various fees for travel with transport service vehicle and taxicab, and fees set according to a fixed scale based on the actual cost of the travel.

Table Q13 presents data about the cost and revenue of the transport service. Since 1975 government subsidies are granted, amounting to 35% of the municipality's or county council's gross operating cost for the transport service. On the basis of the estimated cost for 1975 and the estimated or calculated cost for 1976, the magnitude of the government subsidy to the municipalities has been calculated.

Tables

- Q1. Certain data about the transport service in municipalities with populations of different sizes on 1st October 1975
- Q2. Number of persons with permits to use the transport service, on 1st October 1975, by county
- Q3. Municipalities issuing permits to use the

- delade efter om läkarutlåtande krävs för att få tillstånd att använda färdtjänsten, 1 oktober 1975. Länsvis
- Q 4. Antal enkelresor som företagits under tiden 1 januari–30 juni 1975. Länsvis
- Q 5. Kommuner fördelade efter om färdtjänsten inte får användas för någon/några typ/er av resor 1 oktober 1975. Länsvis
- Q 6. Kommuner fördelade efter förekomst av begränsningar beträffande restypen övriga resor (tex inköps- och privatresor), 1 oktober 1975
- Q 7. Kommuner fördelade efter begränsningar i resornas längd, 1 oktober 1975. Länsvis
- Q 8. Kommuner fördelade efter begränsningar avseende restidpunkt, 1 oktober 1975. Länsvis
- Q 9. Kommuner fördelade efter om förhandsbeställning krävs för övriga resor (tex inköps- och privatresor) samt hur lång tid före önskad restidpunkt beställning i regel skall göras för denna typ av resor, 1 oktober 1975. Länsvis
- Q 10. Kommuner där avtal eller uppgörelse med taxi finns för att verkställa färdtjänstresor. Kommuner med särskilt utrustade fordon (färdtjänstfordon/specialfordon) samt antal fordon, 1 oktober 1975. Länsvis
- Q 11. Kommuner fördelade efter befordrare som verkställer resor med färdtjänstfordon/specialfordon, 1 oktober 1975. Länsvis
- Q 12. Kommuner fördelade efter om tillfälliga besökare i kommunen får använda färdtjänsten och ersättningsprincip härför mellan kommuner, 1 oktober 1975. Länsvis
- Q 13. Kostnader och intäkter för färdtjänsten i rikets kommuner 1975–1976. Länsvis
- Q 14. Kommuner fördelade efter det avgiftssystem som tillämpas för olika typer av resor, 1 oktober 1975. Länsvis
- transport service distributed by whether medical attestation is required for such a permit on 1st October 1975, by county
- Q 4. Number of one-way travels made during the period January 1st–June 30th, 1975, by county
- Q 5. Municipalities distributed by whether the transport service is not allowed to be used for certain types of travels on 1st October 1975, by county
- Q 6. Municipalities distributed by restrictions concerning the travel type other travels (e.g. purchasing and other travels) on 1st October 1975
- Q 7. Municipalities distributed by restrictions in the length of the travels on 1st October 1975, by county
- Q 8. Municipalities distributed by restrictions in when the transport service can be employed on 1st October 1975, by county
- Q 9. Municipalities distributed by whether advance booking is required for other travels (e.g. purchasing and private travels) and by how long in advance the booking as a rule has to be made for this type of travels on 1st October 1975, by county
- Q 10. Municipalities with agreement or arrangement with the taxi organization to carry out transport service travels. Municipalities with specially equipped vehicles and number of vehicles, on 1st October 1975, by county
- Q 11. Municipalities distributed by organ carrying out the travels with the transport service vehicles/special vehicles on 1st October 1975, by county
- Q 12. Municipalities distributed by whether visitors in the municipality may use the transport service and the intermunicipal compensation principle on 1st October 1975, by county
- Q 13. Cost and revenue for the transport service in the Swedish municipalities 1975–1976, by county
- Q 14. Municipalities distributed by the change system applied for various types of travels on 1st October 1975, by county

List of terms

alla	all	handikapporganisation/ er	organization(s) for handicapped persons
alltid	always		
annan/andra	other(s)	hela riket	the whole country
annat	other	hemkommun	place of domicile
anställd	employed	hyrda	rented
ansvarig	responsible		
antal	number	i form av	in the form of
använda/s	use	i princip	in principle
arbetsresor	travels to and from work	i regel	as a rule
avgift	fee	i speciella fall	in special cases
avseende	referring to	inga	no, none
avstånd	distance	ingen	nobody
		ingår	included
bedrivs	carry on	inkl	included
befordrare	executing organ	inom	within
begränsning/ar	restriction(s)	inte	not
behandlingsresor	travels for treatment	intäkt	revenue
behov	need		
beräknad	calculated	kan	can, might
beställning	booking	kombinationer	combinations
beviljas	granted	kommun/er	municipality(ies)
bostadsorten	place of residence	kommunalt	municipal
brandkår	fire brigade	kommungräns	municipal border
brukar	usually	kostnad/erna	cost
budgeterad	included in the budget	kr	Swedish kronor
		kräver	require
		krävs	required
dag/ar	day(s)		
differentierad	differentiated	landsting	county council
dygnet	twentyfour-hour day	ledsagare	escort
därav	of which	lokala	local
		läkarutlåtande	medical attestation
ej	not	län	county
eller	or	längd	length
en	one	lördagar	Saturdays
enbart	only		
enhetlig	standard		
enkelresa/or	oneway trip(s)	maximerad/maximerat	with an upper limit of
ersättning	compensation	medfölja	accompany
extra	extra		
		nattetid	in the night hours
folkmängd	population	nämnd	board
fordon	vehicle		
från	from	och	and
färdtjänstfordon	transport service vehicle	organ	body(ies)
följande	following		
före	before	per	per
förekommer	occur	person/er	person(s)
företas	performed	personal	personnel
förhandsbeställning	advance booking	primärkommunal	municipal
grundskolenivå	primary school level	regi	management
gräns/er	limit(s)	resan/resor	travel(s)

resdag	day of travel	traffikbolag	transport company
reskostnad	cost of travel	traffikförsörjningsplan	transport provision plan
restidpunkt	time of travel		
skolresor	travels to and from school	under uppskattat utan utbildning	during estimated without education
specialfordon	special vehicle		
statsbidrag	government subsidy(ies)		
styrelse	governing council	vecka	week
söndagar	Sundays	viss/t vistas	certain stay
taxi	taxicab	ytterligare	further
tillfälligt	occasionally		
tillgängliga	available	år	year
tillsammans	together		
tillstånd	permit(s)	ägda	owned
tillståndsgivning	issuance of permits	äldre	old
tillåter	allow		
tillämpar	apply	över	above
tkr	thousands of Swedish kronor	övriga	other(s)
totalt	total		

Tabell Q 2 Personer med tillstånd att använda färdtjänsten, 1 oktober 1975. Länsvis
 Number of persons with permits to use the transport service, on 1 st October 1975, by county

Län	Antal kommuner		Kommuner som tillämpar tillståndsgivning			Antal personer med tillstånd 67 år och äldre per 1 000 invånare 67 år och äldre
	i länet	därav med färdtjänst i primärkommunal regi	Antal kommuner	Antal personer som har tillstånd att använda färdtjänsten		
				totalt	därav 67 år och äldre	
Stockholms	23	23	23	56 913 ¹	41 628 ¹	258
Uppsala	6	6	6	3 318	2 615	94
Södermanlands	7	7	7	4 791	3 591	114
Östergötlands	12	10	10	5 449	3 992	84
Jönköpings	11	11	11	5 279	3 953	101
Kronobergs	8	8	8	2 317	1 649	69
Kalmar	12	12	12	2 258	1 561	44
Gotlands	1	1	1	613	448	61
Blekinge	5	5	5	1 478	1 031	48
Kristianstads	13	13	12	4 116	3 134	83
Malmöhus	21	21	21	7 047 ²	5 317 ^{2, 3}	93
Hallands	6	6	6	2 479	1 665	60
Göteborgs o Bohus	15	14	14	18 402	13 613	159
Älvsborgs	18	16	16	5 456	3 985	79
Skaraborgs	16	14	14	3 259	2 576	76
Värmlands	16	15	15	3 901	2 611	68
Örebro	11	11	11	4 635	2 779	74
Västmanlands	11	11	11	3 601	2 700	96
Kopparbergs	15	15	14	5 132	3 964	99
Gävleborgs	10	10	10	5 974	4 512	107
Västernorrlands	7	7	7	4 101	2 831	76
Jämtlands	8	7	7	1 565	1 084	57
Västerbottens	12	12	12	4 094	2 632	94
Norrbottens	14	12	12	3 139	1 956	81
Hela riket	278	267	265	159 317 ^{1, 2}	115 827 ^{1, 2, 3}	118

¹ Stockholms läns landsting har givit totalt 56 835 personer (därav 40 000 personer 67 år och äldre) tillstånd att använda de landstingskommunala färdtjänstresorna. – ² Uppgift saknas från Malmö kommun. – ³ Uppgift saknas från Landskrona kommun.

Tabell Q3 Kommuner med tillståndsgivning fördelade efter om läkarutlåtande krävs för att få tillstånd att använda färdtjänsten, 1 oktober 1975. Länsvis

Municipalities issuing permits to use the transport service distributed by whether medical attestation is required for such a permit, on 1st October 1975, by county

Län	Därav						
	Arbetsresor						
	Läkarutlåtande krävs			Läkarutlåtande krävs			
	alltid för samtliga förekommmande typer av resor	inte för några typer av resor	för någon eller några typer av resor	alltid	i regel	i speciella fall	inte
antal kommuner	antal kommuner	antal kommuner	antal kommuner	antal kommuner	antal kommuner	antal kommuner	
Stockholms	–	–	23	–	– ¹	–	–
Uppsala	–	1	5	–	1	2	1
Södermanlands	1	–	6	–	1	3	1
Östergötlands	1	3	6	–	2	3	–
Jönköpings	–	2	9	1	–	7	1
Kronobergs	–	–	8	–	–	6	–
Kalmar	1	1	10	–	1	8	1
Gotlands	–	–	1	–	1	–	–
Blekinge	–	–	5	–	2	3	–
Kristianstads	1	6	5	1	–	4	–
Malmöhus	2	7	12	3	2	5	–
Hallands	1	1	4	–	–	4	–
Gothenburgs o Bohus	1	1	12	1	5	6	–
Älvsborgs	2	4	10	–	3	7	–
Skaraborgs	1	1	12	2	2	8	–
Värmlands	–	4	11	–	–	11	–
Örebro	1	–	10	1	2	7	–
Västmanlands	–	3	8	1	–	6	1
Kopparbergs	1	1	12	3	1	6	–
Gävleborgs	–	1	9	–	1	8	–
Västernorrlands	–	2	5	–	–	4	1
Jämtlands	–	–	7	–	1	3	–
Västerbottens	1	–	11	–	–	10	–
Norrbottens	–	5	7	–	–	6	–
Hela riket	14	43	208	13	25 ¹	127	6

¹ Arbets- och behandlingsresor inom Stockholms län handhas av Stockholms läns landsting. Läkarutlåtande krävs i regel.

Behandlingsresor				Övriga resor			
Läkarutlåtande krävs				Läkarutlåtande krävs			
alltid	i regel	i speci- ella fall	inte	alltid	i regel	i speci- ella fall	inte
antal kommuner	antal kommuner	antal kommuner	antal kommuner	antal kommuner	antal kommuner	antal kommuner	antal kommuner
-	1	-	-	11	10	2	-
-	-	2	-	1	1	3	-
-	1	4	-	-	1	4	1
-	1	2	-	-	2	4	-
-	-	6	2	-	-	9	-
-	-	3	-	-	-	8	-
-	-	5	-	-	1	8	1
-	-	-	-	-	1	-	-
-	-	2	-	-	1	4	-
1	-	1	-	-	-	4	1
-	4	4	-	-	2	9	1
-	-	2	-	-	-	4	-
-	3	2	-	-	5	7	-
-	1	2	-	-	2	8	-
-	2	6	1	1	1	9	1
-	-	8	1	-	-	10	1
-	3	7	-	-	3	7	-
1	-	6	1	-	-	8	-
-	1	5	-	-	2	10	-
-	-	4	-	-	-	9	-
-	-	4	1	-	-	5	-
-	-	4	-	-	-	6	1
-	-	7	-	-	-	11	-
-	-	4	-	-	-	7	-
2	16 ¹	90	6	13	32	156	7

Tabell Q4 Antal enkelresor som företagits under tiden 1 januari–31 december 1975.
Länsvis
 Number of one-way travels made during the period January 1st–December 31st, 1975, by county

Län	Antal enkelresor som företagits under tiden 1 januari–30 juni 1975		Beräknat antal enkelresor under tiden 1 juli–31 december 1975	Beräknat antal enkelresor under 1975 per färdtjänstberättigad
	totalt	därav med färdtjänstfordon/ specialfordon		
Stockholms	1 366 067 ¹	60 525 ²	1 412 737 ³	52
Uppsala	53 578	3 834	15 200	20
Södermanlands	74 043	4 486	76 247	31
Östergötlands	105 315	22 436	76 882	28
Jönköpings	71 938	8 615	105 370	39
Kronobergs	29 450	8 983	27 960	25
Kalmar	22 418	6 774	23 806	22
Gotlands	6 392	190	7 300	22
Blekinge	13 685	1 002	15 500	26
Kristianstads	35 487	1 663	38 140	18
Malmöhus	176 283	120 027	185 965	29
Hallands	20 520	6 658	23 300	25
Göteborgs o Bohus	521 658	41 183	584 190	60
Älvsborgs	46 320	6 446	51 480	23
Skaraborgs	39 949	3 001	52 633	29
Värmlands	39 894	9 744	45 440	24
Örebro	67 762	10 201	72 150	30
Västmanlands	58 299	10 846	56 340	32
Kopparbergs	34 292	3 979	38 990	19
Gävleborgs	80 867	4 750	86 440	32
Västernorrlands	42 552	3 852	47 500	22
Jämtlands	18 487	3 810	20 257	31
Västerbottens	59 486	6 173	67 659	31
Norrbottns	33 269	1 838	35 806	22
Hela riket	3 018 011 ⁴	351 016 ⁵	3 167 292 ⁶	41

¹ Varav 426 165 enkelresor verkstälts av Stockholms läns landsting. – ² Varav 20 365 enkelresor verkstälts av Stockholms läns landsting. – ³ Varav 409 800 utgör beräknat antal enkelresor för Stockholms läns landsting. – ⁴ Uppgift saknas från 21 kommuner med en folkmängd av 522 437 personer. – ⁵ Uppgift saknas från 35 kommuner med en folkmängd av 1 114 905 personer. – ⁶ Uppgift saknas från 21 kommuner med en folkmängd av 690 122 personer.

Tabell Q 5 Kommuner fördelade efter om färdtjänsten inte får användas för någon/några typ/er av resor, 1 oktober 1975. Länsvis
Municipalities distributed by whether the transport service is not allowed to be used for certain types of travels, on 1st October 1975, by county

Län	Antal kommuner		Antal kommuner där färdtjänsten inte får användas till		
	i länet	med färdtjänst i primär-kommunal regi	arbets-resor	behandlings-resor	övriga resor
Stockholms	23	23	— ¹	— ¹	—
Uppsala	6	6	1	3	—
Södermanlands	7	7	1	2	—
Östergötlands	12	10	1	4	—
Jönköpings	11	11	—	2	—
Kronobergs	8	8	2	5	—
Kalmar	12	12	—	6	—
Gotlands	1	1	—	1	—
Blekinge	5	5	—	3	—
Kristianstads	13	13	1	8	—
Malmöhus	21	21	5	8	—
Hallands	6	6	—	4	—
Göteborgs o Bohus	15	14	—	8	—
Älvsborgs	18	16	1	9	—
Skaraborgs	16	14	—	4	—
Värmlands	16	15	—	4	—
Örebro	11	11	—	1	—
Västmanlands	11	11	—	—	—
Kopparbergs	15	15	3	7	—
Gävleborgs	10	10	—	5	—
Västernorrlands	7	7	—	—	—
Jämtlands	8	7	3	3	—
Västerbottens	12	12	1	4	—
Norrbottens	14	12	3	4	—
Hela riket	278	267	22 ¹	95 ¹	—

¹ Stockholms läns landsting bedriver färdtjänst i form av arbets- och behandlingsresor i samtliga kommuner inom Stockholms län.

Tabell Q 6 Kommuner fördelade efter förekomst av begränsningar beträffande restypen övriga resor (t ex inköps- och privatresor), 1 oktober 1975. Länsvis
 Municipalities distributed by restrictions concerning the travel type other travels (e.g. purchasing and private travels), on 1st October 1975, by county

Län	Antal kommuner	Inga begränsningar förekommer	Begränsningar förekommer i form av								I speciella fall kan ytterligare resor beviljas
			Maximerat antal enkelresor per				Maximerat antal mil per		Maximerad reskostnad per		
			månad	kvartal	halvår	år	månad	kvartal	månad	år	
		antal kommuner	antal kommuner	antal kommuner	antal kommuner	antal kommuner	antal kommuner	antal kommuner	antal kommuner	antal kommuner	
Stockholms	23	7	3	–	1	10	–	–	1	1	14
Uppsala	6	1	4	1	–	–	–	–	–	–	4
Södermanlands	7	5	1	1	–	–	–	–	–	–	–
Östergötlands	10	4	4	–	–	1	1	–	–	–	3
Jönköpings	11	6	2	3	–	–	–	–	–	–	2
Kronobergs	8	7	–	–	–	1	–	–	–	–	1
Kalmar	12	8	2	1	–	1	–	–	–	–	3
Gotlands	1	–	–	–	–	1	–	–	–	–	1
Blekinge	5	5	–	–	–	–	–	–	–	–	–
Kristianstads	13	5	7	–	–	1	–	–	–	–	7
Malmöhus	21	7	9	4	–	1	–	–	–	–	14
Hallands	6	–	4	–	1	–	–	–	1 ¹	–	6
Göteborgs o Bohus	14	6	5	–	–	3	–	–	–	–	7
Älvsborgs	16	3	5	4	–	–	1	1	1	1	11
Skaraborgs	14	1	5	4	3	–	–	–	1	–	11
Värmlands	16 ²	7 ²	3	2	–	4	–	–	–	–	8
Örebro	11	6	2	1	–	2	–	–	–	–	3
Västmanlands	11	4	1	–	1	4	–	1	–	–	6
Kopparbergs	15	11	2	1	–	1	–	–	–	–	2
Gävleborgs	10	6	3	1	–	–	–	–	–	–	3
Västernorrlands	7	3	3	–	–	1	–	–	–	–	3
Jämtlands	7	3	4	–	–	–	–	–	–	–	4
Västerbottens	12	9	1	–	–	2	–	–	–	–	2
Norrbottens	12	5	4	1	–	2	–	–	–	–	4
Hela riket	268 ²	119 ²	74	24	6	35	2	2	4	2	119

¹ Avser maximerad reskostnad per kvartal. – ² Inkl Säfte kommun.

Tabell Q 7 Kommuner fördelade efter begränsningar i resornas längd, 1 oktober 1975. Länsvis
 Municipalities distributed by restrictions in the length of the travels, on 1st October 1975, by county

Län	Antal kommuner		Antal kommuner som ej har begräns- ning av resornas längd	där resor enbart får företas				
	i länet	med färd- tjänst i primär- kommun- al regi		inom kommu- nens gränser	inom kommu- nens grän- ser och till centralort eller mot- svarande utanför kommunens gränser	inom länets gränser	till visst avstånd från bostads- orten kom- mun- gränsen	
Stockholms ¹	23	23	3	1	–	18	1	–
Uppsala	6	6	–	5	–	–	–	1
Södermanlands	7	7	–	4	–	–	3	–
Östergötlands	12	10	1	3	4	–	1	1
Jönköpings	11	11	–	7	1	–	3	–
Kronobergs	8	8	–	–	1	–	6	1
Kalmar	12	12	2	5	1	–	4	–
Gotlands	1	1	–	1	–	–	–	–
Blekinge	5	5	–	2	–	–	2	1
Kristianstads	13	13	1	5	–	1	6	–
Malmöhus	21	21	1	8	3	–	9	–
Hallands	6	6	1	–	–	1	4	–
Göteborgs o Bohus	15	14	–	4	6	–	1	3
Älvsborgs	18	16	2	3	3	1	7	–
Skaraborgs	16	14	1	5	1	–	6	1
Värmlands	16	15	2 ²	7	5	–	2	–
Örebro	11	11	–	2	1	–	8	–
Västmanlands	11	11	1	5	2	–	1	2
Kopparbergs	15	15	1	8	3	–	1	2
Gävleborgs	10	10	–	3	3	–	–	4
Västernorrlands	7	7	1	2	1	–	3	–
Jämtlands	8	7	–	3	1	–	3	–
Västerbottens	12	12	3	5	3	–	1	–
Norrbottnens	14	12	–	11	1	–	–	–
Hela riket	278	267	20 ²	99	40	21	72	16

¹ Resor som administreras av Stockholms läns landsting får företas inom länets gränser. – ² Inkl Säffle kommun.

Tabell Q 8 Kommuner fördelade efter begränsningar avseende restidpunkt, 1 oktober 1975. Länsvis
 Municipalities distributed by restrictions in when the transport service can be employed, on 1st October 1975,
 by county

Län	Antal kommuner		Antal kommuner				
	i länet	därav med färdtjänst i primär- kommunal regi	där färdtjänsten kan användas under veckans samtliga dagar och under hela dygnet		där begränsningar förekommer avseende restidpunkt		
			färdtjänstfordon/ specialfordon	övriga fordon	totalt	därav	
					färdtjänstfordon/ specialfordon ej tillgängliga nattetid	färdtjänstfordon/ specialfordon ej tillgängliga lördagar och/ eller söndagar	
Stockholms	23	23	22	23	1	1	–
Uppsala	6	6	2	6	1	–	1
Södermanlands	7	7	1	7	2	1	1
Östergötlands	12	10	7	10	1	1	–
Jönköpings	11	11	4	9	3	3	–
Kronobergs	8	8	4	8	1	1	1
Kalmar	12	12	9	11	1	1	1
Gotlands	1	1	1	1	–	–	–
Blekinge	5	5	5	5	–	–	–
Kristianstads	13	13	4	13	2	2	–
Malmöhus	21	21	13	20	3	3	1
Hallands	6	6	4	5	1	1	–
Göteborgs o Bohus	15	14	7	14	–	–	–
Älvsborgs	18	16	7	15	2	2	–
Skaraborgs	16	14	9	14	–	–	–
Värmlands	16	15	8 ¹	15	–	–	–
Örebro	11	11	6	11	–	–	–
Västmanlands	11	11	4	10	3	3	–
Kopparbergs	15	15	8	14	1	1	–
Gävleborgs	10	10	2	10	2	2	–
Västernorrlands	7	7	4	7	1	1	–
Jämtlands	8	7	2	7	–	–	–
Västerbottens	12	12	3	12	2	2	–
Norrbottnens	14	12	8	12	–	–	–
Hela riket	278	267	144 ¹	259	27	25	5

¹ Inkl Säfte kommun.

Tabell Q 9 Kommuner fördelade efter om förhandsbeställning krävs för övriga resor (t ex inköps- och privatresor) samt hur lång tid före önskad restidpunkt beställning i regel skall göras för denna typ av resor, 1 oktober 1975. Länsvis Municipalities distributed by whether advance booking is required for other travels (e. g. purchasing and private travels) and how long in advance the booking as a rule has to be made for this type of travels, on 1st October 1975, by county

Län	Antal kommuner där förhandsbeställning i regel krävs för resa med		Antal kommuner där förhandsbeställning som regel inte krävs	Antal kommuner där förhandsbeställning av resor med färdtjänstfordon/specialfordon skall göras				Antal kommuner där förhandsbeställning av resor med övriga fordon skall göras		
	färdtjänstfordon/specialfordon	övriga fordon		samma dag som resan skall företas	1 dag före resdag	2-3 dagar före resdag	4- dagar före resdag	samma dag som resan skall företas	1 dag före resdag	2-3 dagar före resdag
Stockholms	22	1	1	-	20	1	1	1	-	-
Uppsala	2	-	4	-	2	-	-	-	-	-
Södermanlands	3	-	4	-	3	-	-	-	-	-
Östergötlands	6	3	3	1	5	-	-	-	3	-
Jönköpings	6	2	4	-	6	-	-	1	1	-
Kronobergs	4	2	3	-	4	-	-	-	2	-
Kalmar	7	3	5	-	5	2	-	-	1	2
Gotlands	-	-	1	-	-	-	-	-	-	-
Blekinge	2	-	3	-	2	-	-	-	-	-
Kristianstads	4	3	6	-	2	2	-	-	3	-
Malmöhus	14	4	7	-	9	3	2	-	3	1
Hallands	3	1	3	-	3	-	-	-	1	-
Göteborgs o Bohus	5	2	7	-	5	-	-	-	2	-
Älvsborgs	4	-	12	-	4	-	-	-	-	-
Skaraborgs	8	-	6	-	8	-	-	-	-	-
Värmlands	5 ¹	-	11	-	5 ¹	-	-	-	-	-
Örebro	4	1	7	-	4	-	-	-	1	-
Västmanlands	7	-	4	-	5	2	-	-	-	-
Kopparbergs	5	2	9	-	3	2	-	-	2	-
Gävleborgs	4	1	6	-	4	-	-	-	1	-
Västernorrlands	4	-	3	-	2	2	-	-	-	-
Jämtlands	2	-	5	-	1	1	-	-	-	-
Västerbottens	4	2	7	-	3	1	-	-	2	-
Norrbottnens	7	-	5	1	4	2	-	-	-	-
Hela riket	132 ¹	27	126	2	109 ¹	18	3	2	22	3

¹ Inkl Säffle kommun.

Tabell Q 10 Kommuner där avtal eller uppgörelse med taxi finns för att verkställa färdtjänstresor. Kommuner med särskilt utrustade fordon (färdtjänstfordon/specialfordon) samt antal fordon, 1 oktober 1975. Länsvis
 Municipalities with agreement or arrangement with the taxi organization to carry out transport service travels.
 Municipalities with specially equipped vehicles and number of vehicles, on 1st October 1975, by county

Län	Antal kommuner i länet	Antal kommuner med färdtjänst i primärkommunal regi			Antal färdtjänstfordon/specialfordon				
		totalt	därav med		totalt	därav ägda/hyrda (leasing)			
			avtal eller uppgörelse med taxi	tillgängliga färdtjänstfordon/specialfordon		av en kommun	av flera kommuner gemensamt	av lands-ting	av annan
Stockholms	23	23	23	23	88	4	3	74	7
Uppsala	6	6	6	3	6	5	–	–	1
Södermanlands	7	7	7	3	3	2	–	–	1
Östergötlands	12	10	10	8	20	10	–	–	10
Jönköpings	11	11	11	7	8	6	–	–	2
Kronobergs	8	8	8	5	7	2	–	–	5
Kalmar	12	12	12	10	11	4	–	–	7
Gotlands	1	1	1	1	1	1	–	–	–
Blekinge	5	5	5	5	6	4	–	–	2
Kristianstads	13	13	12	6	11	5	–	–	6
Malmöhus	21	21	20	16	70	47	–	6	17
Hallands	6	6	6	5	9	6	–	–	3
Göteborgs o Bohus	15	14	14	7	50	38	–	–	12
Älvsborgs	18	16	16	9	14	9	–	–	5
Skaraborgs	16	14	14	9	10	6	–	–	4
Värmlands	16	15	15	8 ¹	12	3	–	–	9 ²
Örebro	11	11	11	6	9	–	–	–	9
Västmanlands	11	11	11	7	11	10	–	–	1
Kopparbergs	15	15	15	9	9	7	–	–	2
Gävleborgs	10	10	10	4	6	3	–	–	3
Västernorrlands	7	7	7	5	8	7	–	–	1
Jämtlands	8	7	7	2	3	3	–	–	–
Västerbottens	12	12	12	5	9	2	–	–	7
Norrbottnens	14	12	12	8	10	7	–	–	3
Hela riket	278	267	265	171 ¹	391	191	3	80	117 ²

¹ Inkl Säffle kommun. – ² Varav 1 fordon används för resor i Säffle kommun.

Tabell Q 11 Kommuner fördelade efter befordrare som verkställer resor med färdtjänstfordon/specialfordon, 1 oktober 1975. Länsvis
Municipalities distributed by organ carrying out the travels with the transport service vehicles/special vehicles, on 1st October 1975, by county

Län	Antal kommuner med följande befordrare						taxi/brandkåren	andra kombinationer
	enbart							
	taxi	brandkåren	personal anställd vid ansvarig nämnd/styrelse	kommunalt trafikbolag	annan			
Stockholms ¹	5	2	2	12	2	-	-	
Uppsala	1	2	-	-	-	-	-	
Södermanlands	2	-	1	-	-	-	-	
Östergötlands	6	1	-	-	-	-	1	
Jönköpings	6	-	-	-	-	-	1	
Kronobergs	4	-	1	-	-	-	-	
Kalmar	7	-	2	1	-	-	-	
Gotlands	1	-	-	-	-	-	-	
Blekinge	4	-	-	-	1	-	-	
Kristianstads	3	1	1	-	-	-	1	
Malmöhus	9	4	-	-	-	2	1	
Hallands	4	-	-	1	-	-	-	
Göteborgs o Bohus	3	-	-	1	3	-	-	
Älvsborgs	6	1	1	1	-	-	-	
Skaraborgs	4	2	3	-	-	-	-	
Värmlands	6	-	1	-	1 ¹	-	-	
Örebro	5	-	-	-	-	-	1	
Västmanlands	3	4	-	-	-	-	-	
Kopparbergs	5	2	2	-	-	-	-	
Gävleborgs	2	-	1	-	-	-	1	
Västernorrlands	2	1	-	-	1	1	-	
Jämtlands	-	2	-	-	-	-	-	
Västerbottens	2	-	1	-	2	-	-	
Norrbottnens	2	3	2	-	-	-	1	
Hela riket	92	25	18	16	10 ²	3	7	

¹ Samtliga kommuner i Stockholms län har tillgång till det landstingskommunala trafikbolagets specialfordon. Enbart t ex taxi avser här taxi + kommunalt trafikbolag. - ² Inkl Säfte kommun.

Tabell Q 12 Kommuner fördelade efter om tillfälliga besökare i kommunen får använda färdtjänsten och ersättningsprincip härför mellan kommuner, 1 oktober 1975. Länsvis

Municipalities distributed by whether visitors in the municipality may use the transport service and the inter-municipal compensation principle, on 1st October 1975, by county

Län	Antal kommuner		Antal kommuner		Antal kommuner som kräver hemkommunen på ersättning för kostnaderna
	i länet	med färdtjänst i primärkommunal regi	där person som tillfälligt vistas i kommunen får använda färdtjänsten	därav enbart om tillstånd finns i hemkommunen	
Stockholms ¹	23	23	16	15	15
Uppsala	6	6	4	4	4
Södermanlands	7	7	3	3	2
Östergötlands	12	10	3	1	3
Jönköpings	11	11	10	6	7
Kronobergs	8	8	5	4	4
Kalmar	12	12	6	6	5
Gotlands	1	1	–	–	–
Blekinge	5	5	1	1	1
Kristianstads	13	13	4	2	–
Malmöhus	21	21	9	2 ²	1 ²
Hallands	6	6	2	2	2
Göteborgs o Bohus	15	14	4	3	2
Älvsborgs	18	16	5	4	3
Skaraborgs	16	14	4	3	3
Värmlands	16	15	9 ³	6 ³	4 ³
Örebro	11	11	2	1	–
Västmanlands	11	11	4 ²	2	2
Kopparbergs	15	15	5 ²	5	4
Gävleborgs	10	10	6 ²	5	5
Västernorrlands	7	7	3	3	1
Jämtlands	8	7	5	2	1
Västerbottens	12	12	4 ²	3	1
Norrbottens	14	12	7	3	5
Hela riket	278	267	121 ^{3, 4}	86 ^{2, 3}	75 ^{2, 3}

¹ De färdtjänstresor som handhas av Stockholms läns landsting får även användas av personer som tillfälligt vistas inom länet. Hemkommunen krävs ej på kostnaderna. – ² En kommun har ej tagit ställning. – ³ Inkl Säfte kommun. – ⁴ Fyra kommuner har ej tagit ställning.

Tabell Q 13 Kostnader och intäkter för färdtjänsten i rikets kommuner 1974–1976. Länsvis
 Cost and revenue for the transport service in the Swedish municipalities 1974–1976, by county

Län	Brutto- kostnad 1974	Intäkt 1974	Budgeterad kostnad 1975	Budgeterad intäkt 1975		Budgeterad/ beräknad kostnad 1976	Budgeterad/beräknad intäkt 1976	
				Totalt	därav beräknat statsbidrag		Totalt	därav beräknat statsbidrag
	tkr	tkr	tkr	tkr	tkr	tkr	tkr	tkr
Stockholms	69 964,8	6 051,6	78 214,4	34 377,4	27 375,4	92 625,5	40 421,1	32 419,4
Uppsala	1 934,5	190,8	2 355,0	949,4	824,3	2 847,0	1 092,7	996,6
Södermanlands	1 704,3	141,4	1 866,1	713,0	653,1	2 593,7	958,7	907,8
Östergötlands	2 719,0	474,2	3 439,2	1 536,6	1 203,9	4 215,3	1 252,4	1 475,3
Jönköpings	1 746,8	70,0	2 117,0	865,0	741,1	3 074,8	1 291,2	1 076,3
Kronobergs	1 057,1	49,8	996,3	513,2	348,9	1 452,9	743,0	508,6
Kalmar	824,4	22,0	922,9	342,6	323,0	1 335,2	488,7	467,5
Gotlands	258,7	1,2	292,4	102,3	102,3	357,8	145,2	125,2
Blekinge	581,5	8,7	801,0	290,1	280,1	921,0	332,0	322,0
Kristianstads	1 018,3	82,4	1 182,7	476,4	414,1	1 900,6	716,6	665,2
Malmöhus	6 265,6	2 485,0	7 649,5	5 233,8	2 677,7	8 875,9	4 430,5	3 105,5
Hallands	1 068,2	95,4	1 316,4	544,5	460,8	1 935,5	859,7	677,5
Gotteborgs o Bohus	18 398,4	1 057,8	23 827,1	9 306,1	8 339,5	30 517,0	11 578,8	10 680,9
Älvsborgs	2 161,4	14,6	2 479,2	872,7	867,7	3 453,8	1 339,6	1 209,0
Skaraborgs	1 397,2	52,6	1 942,9	713,3	680,4	2 657,4	978,2	930,3
Värmlands	944,8 ¹	61,9 ¹	1 650,0 ¹	592,6 ¹	534,1	2 277,8 ¹	1 004,3 ¹	751,9
Örebro	1 795,9	83,5	2 149,7	859,5	752,5	2 498,6	968,7	874,7
Västmanlands	1 742,6	196,1	2 078,4	937,0	727,5	2 985,6	1 333,8	1 045,0
Kopparbergs	1 433,0	105,6	1 781,0	700,7	623,8	2 540,1	994,0	889,2
Gävleborgs	1 886,6	34,6	2 403,9	1 066,0	841,4	3 297,3	1 548,9	1 154,2
Västernorrlands	1 480,1	47,9	2 049,0	779,8	717,3	2 596,0	988,7	908,8
Jämtlands	474,8	28,2	843,6	308,8	295,3	1 191,1	429,1	416,9
Västerbottens	1 818,3	134,2	2 244,6	833,1	785,8	3 011,5	1 135,2	1 054,3
Norrbottnens	1 528,6	140,4	2 084,1	888,3	729,6	3 058,2	1 212,1	1 070,5
Hela riket	124 204,9 ¹	11 629,9 ¹	146 686,4 ¹	63 802,2 ¹	51 299,6	182 219,6 ¹	76 243,2 ¹	63 732,6

¹ Inkl Säffle kommun.

Tabell Q 14 Kommuner fördelade efter det avgiftssystem som tillämpas för olika typer av resor, 1 oktober 1975. Länsvis
Municipalities distributed by the charge system applied for various types of travels, on 1st October 1975, by county

Län	Antal kommuner		Antal kommuner med arbetsresor			
	i länet	med färdtjänst i primärkommunal regi	totalt	därav ingen avgift	enhetlig avgift oavsett resans längd	differentierad avgift
Stockholms	23	23	- ¹	-	-	-
Uppsala	6	6	5	1	1	3
Södermanlands	7	7	6	-	2	4
Östergötlands	12	10	9	1	2	6
Jönköpings	11	11	11	1	3	7
Kronobergs	8	8	6	-	1	5
Kalmar	12	12	12	-	4	8
Gotlands	1	1	1	-	-	1
Blekinge	5	5	5	-	1	4
Kristianstads	13	13	12	2	4	6
Malmöhus	21	21	16	3	6	7
Hallands	6	6	6	-	1	5
Göteborgs och Bohus	15	14	14 ²	-	2	11
Älvsborgs	18	16	15	4	1	10
Skaraborgs	16	14	14	3	-	11
Värmlands	16	15	16 ^{2, 3}	-	-	15 ³
Örebro	11	11	11	-	3	8
Västmanlands	11	11	11	2	2	7
Kopparbergs	15	15	12	-	2	10
Gävleborgs	10	10	10 ²	1	1	7
Västernorrlands	7	7	7	-	1	6
Jämtlands	8	7	4	-	-	4
Västerbottens	12	12	11	1	2	8
Norrbottnens	14	12	9	-	3	6
Hela riket	278	267	223 ^{1, 3}	19	42	159 ³

¹ Färdtjänst bedrivs av Stockholms läns landsting i samtliga kommuner inom länet. Avgiften är 3:00 kronor per enkel resa, dock maximalt 50 kr/mån för arbetsresor och behandlingsresor tillsammans.

² En kommun har ej tagit ställning till avgift.

³ Inkl Säfte kommun.

Antal kommuner med behandlingsresor				Antal kommuner med övriga resor				Antal kommuner som vid behov tillåter ledsagare att medfölja utan extra avgift
totalt	därav			totalt	därav			
	ingen avgift	enhetlig avgift oavsett resans längd	differenterad avgift		ingen avgift	enhetlig avgift oavsett resans längd	differenterad avgift	
– ¹	–	–	–	23	2	19	2	23
3	1	–	2	6	1	–	5	5
5	–	1	4	7	–	2	5	7
6	–	2	4	10	1	2	7	7
9	–	4	5	11	–	3	8	10
3	–	1	2	8	–	2	6	8
6	–	3	3	12	–	4	8	11
–	–	–	–	1	–	–	1	1
2	–	1	1	5	–	1	4	5
5	2	2	1	13	2	4	7	13
13	3	7	3	21	3	9	9	20
2	–	–	2	6	–	1	5	6
6	–	1	5	14	–	2	12	12
7	2	–	5	16	1	2	13	16
10	2	–	8	14	2	–	12	13
12 ³	–	2	10 ³	16 ³	–	1	15 ³	15 ³
10	–	2	8	11	–	3	8	10
11	–	5	6	11	–	5	6	10
8	–	1	7	15	–	2	13	13
5	–	1	4	10	–	1	9	10
7	1	–	6	7	–	1	6	7
4	–	–	4	7	–	–	7	7
8	1	–	7	12	1	2	9	10
8	1	2	5	12	1	3	8	11
150 ³	13	35	102 ³	268 ³	14	69	185 ³	250 ³

ÅLDERDOMSHEM

Old-age homes

Beskrivning

Description

Sammanfattning

Vid slutet av år 1975 fanns i hela riket 1 152 ålderdomshem med 59 891 platser och 58 010 pensionärer. Av hemmen hade 22 särskild avdelning för långvarigt sjuka med 2 659 platser och 2 497 vårdtagare.

Ålderdomshemmens kostnader uppgick år 1975 till 2 347 milj kr, därav vårdkostnader 1 887 milj kr. Intäkterna uppgick till 710 milj kr, därav vårdavgifter 492 milj kr.

Bakgrund

Kommunerna är enligt 18 § socialhjälpslagen skyldiga att anordna och driva hem för åldringar och andra personer i behov av vård eller tillsyn, som icke eljest tillgodoses.

De i detta meddelande redovisade uppgifterna rörande de kommunala ålderdomshemmen omfattar inte bara de egentliga ålderdomshemmen utan också avdelningar för vård av långvarigt sjuka, vilka drivs av socialnämnderna, sociala centralnämnderna.

Avdelning för långvarigt sjuka. Som sådan räknas avdelning, vilken är införd i socialstyrelsens sjukhusregister och ingår i landstingets plan för tillgodosende av vård för långvarigt sjuka.

Platsantal. För varje avdelning har det antal platser redovisats, som avdelningen var godkänd för den 31 december 1975, sålunda ej det faktiskt belagda antalet platser.

Pensionär. Till de på ålderdomshemmet boende pensionärerna räknas varje person, som varit boende på ålderdomshemmet vid redovisningsårets utgång, oavsett på vilket sätt kostnaderna bestritts, således även självbeta-

Summary

At the end of 1975 there were in all 1 152 homes for the aged in the whole country; they had 59 891 beds and 58 010 inmates. 22 of these homes had special sections for the chronically sick; in all there were 2 659 such beds and 2 497 inmates.

In 1975 the homes for the aged cost kr 2 347 million, the actual care of inmates costing kr 1 887 million. These homes had a total income of kr 710 million, kr 492 million of this sum being charges for the care given.

Background

According to the Social Assistance Act, Sec 18 the municipalities are under an obligation to establish and run homes for the aged and other persons in need of care or attention for whom provision is not otherwise made.

The data concerning the municipal homes for the aged recorded in this report relate not only to homes for the aged proper but also to special sections for the chronically sick, which are run by the social welfare committees.

Sections for the chronically sick denote sections which are included in the Hospital register kept by the National Board of Health and Welfare and are part of the county council plan for the care of the chronically sick.

Number of beds. For each section there has been recorded the number of beds for which the section was approved on 31st December 1975, that is to say not the actual number of beds occupied.

Inmates. An inmate is taken to be every person being cared for at a home for the aged at the end of the reporting year in whatever way this care is paid for; persons paying for their own board and lodging are also counted as

lande inackorderingar. Även pensionärer, som under jul- och nyårshelgen etc tillfälligt varit frånvarande från hemmet, har medräknats.

Kostnader och intäkter för ålderdomshemmens drift

Specificeringen av de olika posterna ansluter sig till den av Kommunförbundet rekommenderade kontoplanen (K-planen).

Vårdkostnader, kostnader för inventarier och lokaler

Personalkostnader. Dessa kostnader redovisas brutto, dvs utan avdrag för ersättning från befattningshavarna för kost och hyra. Dylika ersättningar redovisas under intäkterna.

Övriga kostnader. Kostnader för ny-, till- eller ombyggnad av fastighet eller för amortering av kapital nedlagt i hemmets byggnader har ej medräknats.

Intäkter

Bidrag och ersättning från staten. Här har redovisats endast ersättning för enstaka personer t ex flyktingar. Folkpensioner är ej medräknade.

Bidrag och ersättning från landsting. Här är intę bidrag för öppen vård medtagna utan endast bidrag till ålderdomshemmens drift.

Bidrag och ersättning från andra kommuner. Härunder redovisas bidrag från kommuner som inackorderat pensionärer på andra ålderdomshem än sina egna.

Vårdavgifter. Här är medtagna såväl uppburna folkpensioner som vårdavgifter från pensionärer. Folkpensionerna redovisas netto, dvs med avdrag för den andel som pensionärerna själva får.

inmates. Inmates temporarily away from home, for instance over the Christmas and New Year holidays, were also included.

Expenditure on and income for the running of homes for the aged

The specification of the various items is in line with what has been recommended by the Union of Local Authorities in its "K-plan".

Expenditure on care of inmates, expenditure on furniture and fittings, and premises

Expenditure on staff. This expenditure is recorded as gross expenditure, i.e. without deduction for reimbursement from the staff for their board and lodging. Such reimbursement is set out under income.

Other expenditure. Expenditure on building, additions or re-building of premises or for the amortisation of capital invested in the buildings of a home have not been included.

Income

Grants and compensation from the State. Only compensation for individual persons, e.g. refugees has been recorded here. National basic pensions have not been included.

Grants and compensation from the county councils. Grants for non-residential care have not been included, only grants for the running of a home for the aged.

Grants and other compensation from other municipalities. Grants from municipalities which have placed pensioners in homes for the aged other than their own are recorded under this heading.

Charges for care. Under this heading are classed both national basic pensions received and charges for care paid by the pensioners. National basic pensions are recorded net, i.e. with a deduction for the proportion made over to the pensioners themselves.

Tabeller

- R 1. Antal platser och på hemmen boende pensionärer samt medelbeläggningen på ålderdomshemmen åren 1966–1975
- R 2. Antal platser på ålderdomshemmen vid slutet av åren 1974 och 1975
- R 3. Antal pensionärer på ålderdomshemmen vid slutet av åren 1974 och 1975
- R 4. Ålderdomshemmen vid slutet av år 1975. Pensionärerna fördelade efter hemmets storlek, ålder och typ
- R 5. Ålderdomshemmen vid slutet av år 1975. Pensionärerna fördelade länsvis
- R 6. Ålderdomshemmen vid slutet av år 1975 fördelade efter storlek, länsvis
- R 7. Ålderdomshemmen vid slutet av år 1975 fördelade efter ålder, länsvis
- R 8. Ålderdomshemmen vid slutet av år 1975 fördelade efter ålder och storlek
- R 9. Antal platser och medelbeläggningen inom ålderdomshem av olika ålder, 1975
- R 10. Antal platser, pensionärer och vård dagar samt medelbeläggning inom olika avdelningar av ålderdomshem år 1975
- R 11. Egentliga ålderdomshem, år 1975 fördelade efter storlek och beläggning
- R 12. Ålderdomshemmens kostnader år 1975 i 1 000-tal kronor. Hemmen fördelade efter typ och storlek
- R 13. Ålderdomshemmens intäkter år 1975 i 1 000-tal kronor. Hemmen fördelade efter typ och storlek
- R 14. Ålderdomshemmen vid slutet av år 1975 efter storlek och byggnadsmaterial
- R 15. Ålderdomshemmen vid slutet av år 1975 efter byggnadsår och byggnadsmaterial
- R 16. Ålderdomshemmen år 1975 efter typ av öppen verksamhet vid hemmen, länsvis
- R 17. Ålderdomshemmen år 1975 efter storlek och typ av öppen verksamhet vid hemmen
- R 18. Vid ålderdomshemmen anställd personal den 31 december 1975 fördelad efter hemmens storlek
- R 19. Vid ålderdomshemmen anställd personal

Tables

- R 1. Number of beds and inmates and average occupancy rate in the homes for the aged 1966–1975
- R 2. Number of beds in the homes for the aged at the end of 1974 and 1975
- R 3. Number of inmates at homes for the aged at the end of 1974 and 1975
- R 4. Homes for the aged at the end of 1975. The inmates distributed by size, age and type of the home
- R 5. Homes for the aged at the end of 1975. The inmates distributed by county
- R 6. Homes for the aged at the end of 1975 distributed by size, by county
- R 7. Homes for the aged at the end of 1975 distributed by age, by county
- R 8. Homes for the aged at the end of 1975 distributed by age and size
- R 9. Number of beds and average occupancy rate in homes for the aged of various ages, 1975
- R 10. Number of beds, inmates and days of care, and average occupancy rate in various sections of homes for the aged, 1975
- R 11. Homes for the aged proper distributed by size and occupancy rate, 1975
- R 12. The cost of homes for the aged in 1975 in thousands of kronor. Homes distributed by type and size
- R 13. Income of homes for the aged 1975 in thousands of kronor. Homes distributed by type and size
- R 14. Homes for the aged at the end of 1975 by size and material of which they are built
- R 15. Homes for the aged at the end of 1975 by year of construction and material of which they are built
- R 16. Homes for the aged in 1975 by type of non-residential activities, by county
- R 17. Homes for the aged in 1975 by size and type of non-residential activities
- R 18. Homes for the aged on 31 st December 1975. Personnel distributed by the size of the homes
- R 19. Homes for the aged on 31 st Decem-

- den 31 december 1975 fördelad efter hemmens ålder
- R 20. Ålderdomshemmen år 1975. Personalen efter län
- R 21. Ålderdomshemmen år 1975. Ålderdomshemsföreståndarnas utbildning, länsvis
- R 22. Ålderdomshemmen år 1975 efter förekomst av sjukgymnast, arbetsterapeut m m, efter hemmens storlek
- R 23. Ålderdomshemmen år 1975 efter förekomst av sjukgymnast, arbetsterapeut m m, efter hemmens ålder
- R 24. Ålderdomshemmen år 1975 efter förekomst av system med differentierade avgifter, förtroenderåd m m, efter hemmens storlek
- R 25. Ålderdomshemmen år 1975 efter förekomst av system med differentierade avgifter, förtroenderåd m m efter hemmens ålder
- R 26. Ålderdomshemmen vid slutet av år 1975. Pensionärerna fördelade efter ålder, kön och län
- R 27. Ålderdomshemmen vid slutet av år 1975. Pensionärerna fördelade efter ålder, kön och hemmens ålder
- ber 1975. Personnel distributed by the age of the homes
- R 20. Homes for the aged in 1975. Personnel by county
- R 21. Homes for the aged in 1975. The qualifications of the matrons of homes for the aged, by county
- R 22. Homes for the aged in 1975. Physiotherapists, occupational therapists, etc. Distribution by the size of the homes
- R 23. Homes for the aged in 1975. Physiotherapists, occupational therapists, etc. Distribution by the age of the homes
- R 24. Homes for the aged in 1975. System with differentiated fees, etc. Distribution by the size of the homes
- R 25. Homes for the aged in 1975. System with differentiated fees, etc. Distribution by the age of the homes
- R 26. Homes for the aged at the end of 1975. The inmates distributed by age, sex and by county
- R 27. Homes for the aged at the end of 1975. The inmates distributed by age, sex and by the age of the homes

List of terms

antal	number	män	men
antal platser	number of beds	pensionärer	inmates
avdelning för långvarigt sjuka	section for the chronically sick	platser	beds
därav	of which	summa	sum
egentligt ålderdomshem	home for the aged proper	totalt	total
hela riket	the whole country	ålder	age
hem	home	ålderdomshem	home for the aged
kvinnor	women	år	year
län	county	år då hemmet togs i bruk	year when home opened

Terms not given above*Tabell R1*

antal på hemmet boende pensionärer	number of inmates
medelbeläggning på 100 platser	average occupancy rate per 100 beds

Tabell R2

förändring i %	change as %
----------------	-------------

Tabell R3

i medeltal per dag	average per day
--------------------	-----------------

i medeltal per 100 platser nytillkomna 1975	average per 100 beds new inmates in 1975	kostnader för inventarier och lokaler	cost of furniture and fittings, and of premises
<i>Tabell R6</i> därav med nedanstående antal platser	of which with number of beds stated below	summa kostnader kostnad per vårdplats och år (kr) kostnad per vårddag (kr)	total costs cost per bed per year (kr) cost per day of care (kr)
<i>Tabell R7</i> därav tagna i bruk	of which opened	<i>Tabell R13</i> intäkter bidrag och ersättning från staten landsting andra kommuner ersättning från befattningshavare för kost hyror vårdavgifter övriga intäkter	income grants and reimbursement from the central government county council other municipalities reimbursement from staff for food rent charges for care other income
<i>Tabell R8</i> antal platser per hem därav tagna i bruk därav om- eller tillbyggda	number of beds per home of which opened of which re-built or built on	<i>Tabell R14, R15</i> byggnadsmaterial huvudbyggnad trä trä och annat annat annex	building materials main building wood wood and some other material other annex
<i>Tabell R9</i> därav, %, i enkelrum medeltal platser per hem medelbeläggning per 100 platser	of whom, %, in single rooms average number of beds per home average occupancy rate per 100 beds	<i>Tabell R16, R17</i> servering av mat distribution av mat badservice öppen verksamhet fotvård motionsgymnastik musik (-teater och/eller filmunderhållning) (anordnande av) utfärder (handledd) hobbyverksamhet studiecirklar samarb med bibliotek	building materials main building wood wood and some other material other annex serving of food distribution of food baths non-residential activities foot care physical training music (-theatre and/or film (arranging of) excursions hobby activities study circles library service
<i>Tabell R10</i> därav, i %, i enkelrum därav för vilka landstingsbidrag beräknas utgå antal vård dagar under 1975 (i 1 000-tal) medelbeläggning per 100 platser	of which, %, in single rooms of whom inmates for whom a county council grant is expected to be paid number of days care during 1975 (in thousands) average occupancy rate per 100 beds	<i>Tabell R18, R21</i> antal personer antal personer per hem med nedanstående antal platser	building materials main building wood wood and some other material other annex serving of food distribution of food baths non-residential activities foot care physical training music (-theatre and/or film (arranging of) excursions hobby activities study circles library service number of persons number of persons per home with the number of beds stated below
<i>Tabell R11</i> beläggning, % antal egentliga ålderdomshem därav med nedanstående antal platser	occupancy, % number of homes for the aged proper of which, with the number of beds stated below		
<i>Tabell R12</i> vårdkostnader personalkostnader livsmedel övriga kostnader	cost of care cost of personnel food other costs		

ålderdomshems- föreståndare	matron of home for the aged	syssetsättningshandledare utbildning	recreational organizer training
bitr ålderdomshems- föreståndare	assistant matron of home for the aged	3-årig heltid	3-year full-time
3-årig förest utbildn	3-year matron's training	deltid	part-time
1-årig förest utbildn	1-year matron's training		
sjuksköterskeexamen	registered nurse's diploma	<i>Tabell R22, R23</i>	
undersköterskeutbildning	assistant nurse's training	sjukgymnast	physio-therapist
hemvårdareutbildning	home nursing training	fotvårdsspecialist	chiroprapist
mentalskötareutbildn	mental attendant's training	arbetsterapeut	occupational therapist
		extra personal för enbart baduppgifter	extra staff to bath the patients
annan utbildning	other training	bland ekonomipersonalen anställda för enbart städning	in domestic staff persons employed for the cleaning only
undersköterskor, heltidsanst	full-time assistant nurses		
undersköterskor, deltidsanst	part-time assistant nurses	<i>Tabell R24, R25</i>	
32-veckorskurs	32-week course	system med differentierade avgifter	system with differentiated fees
vårdbiträden, heltidsanst	full-time nurse's aids	system med enhetliga avgifter	system with uniform fees
vårdbiträden, deltidanst	part-time nurse's aids	fast organiserat för- troenderåd	permanent staff-patient/ consultative body
ekonomiföreståndare	catering supervisor	samarbete med barnstuga	co-operation with a children's day-home
kokerskor/kockar	cooks		
2-terminsutbildning i storhushåll	2 term's catering training	samarbete med skola	co-operation with a school
ekonomibiträden, heltidsanst	full-time domestic aids		
ekonomibiträden, deltidanst	part-time domestic aids	pensionärgymnastik	physical training
vaktmästare	caretaker		

Tabell R1 **Antal platser och på hemmen boende pensionärer samt medelbeläggningen¹ på ålderdomshemmen åren 1966–1975**
 Number of beds and inmates and average occupancy rate in the homes for the aged 1966–1975

År	Antal hem 31/12	Antal platser 31/12	Antal på hemmet boende pensionärer 31/12	Medelbe- läggning per 100 platser
1966	1 300	50 542	49 063	93
1967	1 272	52 750	51 128	93
1968	1 241	54 790	52 762	93
1969	1 227	56 846	54 754	93
1970	1 219	59 573	57 409	93
1971 ²	1 196	58 407	56 305	94
1972	1 182	59 480	57 660	94
1973	1 177	60 150	58 014	95
1974	1 164	60 090	58 136	97
1975	1 152	59 891	58 010	96

¹ Medeltal vårdade per dag i % av antalet disponibla platser.

² Fr o m 1971 ingår ej avdelningarna för långvarigt sjuka i Stockholms kommun i redovisningen då dessa avdelningar överförts till landstinget.

Tabell R2 **Antal platser på ålderdomshemmen vid slutet av åren 1974 och 1975**
 Number of beds in the homes for the aged at the end of 1974 and 1975

	Antal platser		Förändring i %
	31 dec 1974	31 dec 1975	
Egentligt ålderdomshem	57 257	57 233	± 0,0
Ålderdomshem med avdelning för långvarigt sjuka	2 833	2 659	- 6,1
Totalt	60 090	59 891	- 0,3

Tabell R3 **Antal pensionärer på ålderdomshemmen vid slutet av åren 1974 och 1975**
 Number of inmates at homes for the aged at the end of 1974 and 1975

	Antal pensionärer		I medeltal per dag 1975	I medeltal per 100 platser 1975	Nyttill- komna 1975
	31 dec 1974	31 dec 1975			
Egentligt ålderdomshem	55 445	55 513	54 943	96,0	16 749
Ålderdomshem med avdelning för långvarigt sjuka	2 691	2 497	2 499	91,0	963
Totalt	58 136	58 010	57 443	95,8	17 712

Tabell R4 **Ålderdomshemmen vid slutet av år 1975, pensionärerna fördelade efter hemmets storlek, ålder och typ**
Homes for the aged at the end of 1975. The inmates distributed by size, age and type of the homes

Hemmets storlek Ålder	Boende på			Därav boende i enkelrum		
	Egentligt ålder- domshem	Avdelning för långva- rigt sjuka	Summa	Egentligt ålder- domshem	Avdelning för långva- rigt sjuka	Summa
<i>Hemmets storlek</i>						
- 10 platser	287	-	287	230	-	230
11- 20	1 984	-	1 984	1 477	-	1 477
21- 30	3 306	22	3 328	2 852	3	2 855
31- 40	7 266	12	7 278	6 682	12	6 694
41- 50	8 172	-	8 172	7 723	-	7 723
51-100	24 456	225	24 681	23 157	45	23 202
101-	11 700	580	12 280	10 861	163	11 024
Summa	57 171	839	58 010	52 982	223	53 205
<i>År då hemmet togs i bruk</i>						
-1900	1 241	213	1 454	1 107	58	1 165
1901-1920	1 974	207	2 181	1 488	26	1 514
1921-1946	6 435	181	6 616	5 461	35	5 496
1947-1960	17 968	170	18 138	16 323	60	16 383
1961-1973	28 310	68	28 378	27 373	44	27 417
1974-	1 243	-	1 243	1 230	-	1 230

Tabell R 5 **Ålderdomshemmen vid slutet av år 1975. Pensionärerna fördelade länsvis**
Homes for the aged at the end of 1975. The inmates distributed by county

Län	Boende på			Därav boende i enkelrum		
	Egentligt ålderdoms- hem	Avdelning för lång- varigt sjuka	Summa	Egentligt ålderdoms- hem	Avdelning för lång- varigt sjuka	Summa
Stockholms	4 330	–	4 330	4 208	–	4 208
Uppsala	1 679	17	1 696	1 603	11	1 614
Östergötlands	1 753	32	1 785	1 665	8	1 673
Östergötlands	2 692	140	2 832	2 570	15	2 585
Jönköpings	2 338	15	2 353	2 215	2	2 217
Kronobergs	1 714	29	1 743	1 543	18	1 561
Kalmar	2 367	–	2 367	2 207	–	2 207
Gotlands	425	–	425	396	–	396
Blekinge	1 253	–	1 253	1 059	–	1 059
Kristianstads	2 723	–	2 723	2 572	–	2 572
Malmöhus	4 575	196	4 771	4 135	25	4 160
Hallands	1 697	36	1 733	1 522	10	1 532
Göteborgs o Bohus	3 298	22	3 320	2 785	17	2 802
Älvsborgs	3 616	123	3 739	3 326	31	3 357
Skaraborgs	2 843	–	2 843	2 659	–	2 659
Värmlands	2 750	44	2 794	2 483	33	2 516
Örebro	2 331	44	2 375	2 230	4	2 234
Västmanlands	1 889	129	2 018	1 815	44	1 859
Kopparbergs	2 414	–	2 414	2 334	–	2 334
Gävleborgs	2 608	–	2 608	2 423	–	2 423
Västernorrlands	2 568	12	2 580	2 362	5	2 367
Jämtlands	1 470	–	1 470	1 317	–	1 317
Västerbottens	2 026	–	2 026	1 853	–	1 853
Norrbottens	1 812	–	1 812	1 700	–	1 700
Hela riket	57 171	839	58 010	52 982	223	53 205

Tabell R 6 **Ålderdomshemmen vid slutet av år 1975 fördelade efter storlek, länsvis**
Homes for the aged at the end of 1975 distributed by size, by county

Län	Antal ålder- doms- hem	Därav med nedanstående antal platser							Summa platser
		-10	11-20	21-30	31-40	41-50	51-100	101-	
Stockholms	72	-	10	9	7	10	24	12	4 554
Uppsala	38	3	7	4	9	5	6	4	1 748
Södermanlands	36	-	3	3	8	12	6	4	1 835
Östergötlands	58	3	11	6	9	4	20	5	2 972
Jönköpings	56	6	6	8	8	11	15	2	2 408
Kronobergs	43	1	4	5	14	11	7	1	1 834
Kalmar	56	-	7	8	20	9	9	3	2 461
Gotlands	11	-	-	3	3	3	2	-	438
Blekinge	24	-	7	2	4	2	7	2	1 265
Kristianstads	57	1	3	12	11	8	21	1	2 798
Malmöhus	93	6	19	8	10	11	27	12	4 882
Hallands	41	1	4	9	10	11	3	3	1 821
Göteborgs o Bohus	63	4	14	3	5	11	21	5	3 463
Älvsborgs	78	2	11	6	15	14	25	5	3 828
Skaraborgs	55	-	2	5	15	10	19	4	2 902
Värmlands	61	6	5	11	10	3	22	4	2 882
Örebro	38	-	1	3	8	5	12	9	2 500
Västmanlands	33	1	2	2	3	8	13	4	2 112
Kopparbergs	49	-	3	7	13	2	22	2	2 498
Gävleborgs	44	-	2	3	6	6	26	1	2 620
Västernorrlands	50	1	6	6	6	11	15	5	2 634
Jämtlands	31	-	3	5	6	5	11	1	1 476
Västerbottens	36	-	4	-	2	7	19	4	2 119
Norrbottnens	29	-	3	2	3	5	13	3	1 841
Hela riket	1 152	35	137	130	205	184	365	96	59 891

Tabell R7 Ålderdomshemmen vid slutet av år 1975 fördelade efter ålder, länsvis
Homes for the aged at the end of 1975 distributed by age, by county

Län	Antal ålderdoms- hem	Därav tagna i bruk år					
		-1900	1901-20	1921-46	1947-60	1961-73	1974-
Stockholms	72	-	6	9	19	37	1
Uppsala	38	2	2	8	15	11	-
Södermanlands	36	1	-	6	9	20	-
Östergötlands	58	2	4	16	17	18	1
Jönköpings	56	1	-	9	15	30	1
Kronobergs	43	-	-	4	20	19	-
Kalmar	56	1	1	14	14	25	1
Gotlands	11	-	-	-	8	3	-
Blekinge	24	-	4	8	4	7	1
Kristianstads	57	1	2	8	23	22	1
Malmöhus	93	5	6	31	17	33	1
Hallands	41	3	6	3	9	17	3
Göteborgs o Bohus	63	2	1	18	15	27	-
Älvsborgs	78	3	4	17	21	32	1
Skaraborgs	55	-	3	4	26	22	-
Värmlands	61	2	8	8	15	25	3
Örebro	38	-	-	1	14	21	2
Västmanlands	33	1	5	-	9	18	-
Kopparbergs	49	-	2	8	8	29	2
Gävleborgs	44	2	-	5	12	24	1
Västernorrlands	50	1	2	12	20	14	1
Jämtlands	31	-	-	1	16	14	-
Västerbottens	36	-	-	3	24	9	-
Norrbottnens	29	-	-	1	17	11	-
Hela riket	1 152	27	56	194	367	488	20

Tabell R8 Ålderdomshemmen vid slutet av år 1975 fördelade efter ålder och storlek
Homes for the aged at the end of 1975 distributed by age and size

Antal platser per hem	Antal ålderdoms- hem	Därav tagna i bruk år					
		-1900	1901-20	1921-46	1947-60	1961-73	1974-
- 10	35	6	4	19	1	5	-
11- 20	137	6	19	80	25	6	1
21- 30	130	2	10	23	53	40	2
31- 40	205	1	4	21	86	91	2
41- 50	184	2	2	10	64	101	5
51-100	365	6	14	30	111	197	7
101-	96	4	3	11	27	48	3
Summa	1 152	27	56	194	367	488	20
Därav om- eller tillbyggda	635	27	54	171	266	117	-

Tabell R9 Antal platser och medelbeläggningen inom ålderdomshem av olika ålder år 1975
 Number of beds and average occupancy rate in homes for the aged of various ages, 1975

År då hemmet togs i bruk	Antal hem 31 dec 1975	Antal platser 31 dec 1975	Därav, i %, i enkelrum	Medeltal platser per hem	Medelbeläggning per 100 platser
–1900	27	1 536	73,2	56,9	94
1901–1920	56	2 282	67,0	40,8	97
1921–1946	194	6 978	78,6	36,0	96
1947–1960	367	18 984	87,4	51,7	95
1961–1973	488	28 823	96,4	59,1	97
1974–	20	1 288	99,1	60,0	76
Summa	1 152	59 891	89,8	52,0	96

Tabell R10 Antal platser, pensionärer och vårddagar samt medelbeläggning inom olika avdelningar av ålderdomshem år 1975
 Number of beds, inmates and days of care, and average occupancy rate in various sections of homes for the aged 1975

	Antal platser 31 dec 1975	Därav, i %, i enkelrum	Antal pensionärer				
			31 dec 1975	Därav för vilka landstingsbidrag beräknas utgå	I medeltal per dag under 1975	Antal vårddagar under 1975 (1 000-tal)	Medelbeläggningen per 100 platser
Ålderdomshem	51 232	90,9	55 513	4 745	54 944	20 055	96
Ålderdomshem med avdelning för långvarigt sjuka	2 659	66,0	2 497	897	2 500	912	95
Summa	59 891	89,8	58 010	5 642	57 444	20 967	96

Tabell R11 Egentliga¹ ålderdomshem år 1975 fördelade efter storlek och beläggning
 Homes for the aged proper distributed by size and occupancy rate 1975

Procentuell beläggning	Antal egentliga ålderdomshem	Därav med nedanstående antal platser						
		–10	11–20	21–30	31–40	41–50	51–100	101–
– 49	5	–	–	1	1	1	1	1
50– 69	15	1	10	2	–	2	–	–
70– 79	33	4	14	2	3	1	7	2
80– 89	123	7	30	11	20	18	35	2
90– 99	709	16	55	77	137	126	233	65
100–109	206	4	18	28	39	28	78	11
110–119	25	1	8	4	3	5	3	1
120–	14	2	2	3	1	3	2	1
Summa	1 130	35	137	128	204	184	359	83

¹ Ålderdomshem som ej har avdelning för långvarigt sjuka.

Tabell R 12 Ålderdomshemmens kostnader år 1975 (1 000 kr). Hemmen fördelade efter typ och storlek

The cost of homes for the aged in 1975 in thousands of kronor. Homes distributed by type and size

Typ av hem/storlek	Vårdkostnader			Kostnader för inventarier och lokaler		Kapitaltjänst	Summa kostnader
	Personal-kostnader	Livsmedel	Övriga kostnader	Personal-kostnader	Övriga kostnader		
Egentligt¹ ålderdomshem							
- 10 platser	9 922	934	746	8	813	207	12 631
11- 20 platser	60 882	6 613	4 282	845	6 439	2 795	81 856
21- 30 platser	90 785	10 615	7 275	1 919	10 506	8 767	129 868
31- 40 platser	183 478	24 143	16 979	4 698	23 073	24 583	276 955
41- 50 platser	195 282	26 307	19 244	4 487	29 936	35 190	310 445
51-100 platser	606 410	89 052	62 323	13 278	81 399	101 121	953 583
101- platser	261 514	42 955	33 223	4 609	42 835	37 987	423 124
Summa	1 408 274	200 620	144 074	29 843	195 002	210 651	2 188 464
Avdelning för långvarigt sjuka							
- 10 platser	-	-	-	-	-	-	-
11- 20 platser	-	-	-	-	-	-	-
21- 30 platser	824	56	197	1	63	8	1 150
31- 40 platser	-	-	-	-	-	-	-
41- 50 platser	-	-	-	-	-	-	-
51-100 platser	17 130	1 899	2 157	-	1 527	1 781	24 494
101- platser	-	-	-	-	-	-	-
Summa	17 954	1 955	2 354	1	1 590	1 789	25 643
Ålderdomshem med avdelning för långvarigt sjuka							
- 30 platser	-	-	-	-	-	-	-
31- 40 platser	1 408	81	126	50	134	136	1 934
41- 50 platser	-	-	-	-	-	-	-
51-100 platser	13 432	2 417	1 269	598	1 680	1 312	20 709
101- platser	71 873	12 180	8 492	2 244	8 980	6 898	110 667
Summa	86 713	14 679	9 887	2 892	10 794	8 346	133 311
Totalt	1 512 941	217 254	156 315	32 736	207 386	220 786	2 347 418
Kostnad per vårdplats och år (kr)							39 195
Kostnad per vård dag (kr)							112

¹ Se not till tabell R 11.

Tabell R 13 **Ålderdomshemmens intäkter år 1975 (1 000 kr). Hemmen fördelade efter typ och storlek**
 Income of homes for the aged 1975 in thousands of kronor. Homes distributed by type and size

Typ av hem/storlek	Intäkter						Summa intäkter	
	Bidrag och ersättning från			Ersättning från befattningshavare för		Vårdavgifter		Övriga intäkter
	staten	landsting	andra kommuner	kost	hyror			
Egentligt¹ ålderdomshem								
– 10 platser	8	458	54	146	13	2 369	51	3 099
11– 20 platser	203	4 351	395	728	208	16 022	560	22 467
21– 30 platser	193	8 397	391	1 440	175	27 400	1 092	39 087
31– 40 platser	245	12 301	2 496	2 798	794	59 926	2 716	81 276
41– 50 platser	473	13 991	1 401	3 003	418	67 121	2 537	88 944
51–100 platser	1 767	41 874	4 022	10 765	3 658	202 914	9 045	274 045
101– platser	630	18 016	5 470	4 875	1 407	87 609	6 532	124 540
Summa	3 518	99 389	14 229	23 755	6 674	463 361	22 533	633 458
Avdelning för långvarigt sjuka								
– 10 platser	–	–	–	–	–	–	–	–
11– 20 platser	–	–	–	–	–	–	–	–
21– 30 platser	–	1 008	–	–	–	122	4	1 134
31– 40 platser	–	–	–	–	–	–	–	–
41– 50 platser	–	–	–	–	–	–	–	–
51–100 platser	55	6 270	–	507	14	4 602	120	11 569
101– platser	–	–	–	–	–	–	–	–
Summa	55	7 278	–	507	14	4 724	124	12 703
Ålderdomshem med avdelning för långvarigt sjuka								
– 30 platser	–	–	–	–	–	–	–	–
31– 40 platser	–	1 613	–	10	–	227	14	1 865
41– 50 platser	–	–	–	–	–	–	–	–
51–100 platser	68	5 916	–	114	13	4 053	201	10 365
101– platser	94	30 256	–	981	30	19 898	677	51 936
Summa	162	37 785	–	1 106	43	24 179	891	64 166
Totalt	3 736	144 452	14 229	25 368	6 731	492 263	23 548	710 327
Intäkter per vårdplats och år (kr)								11 860
Intäkter per vård dag (kr)								34

¹ Ålderdomshem som saknar avdelning för långvarigt sjuka.

Tabell R 14 Ålderdomshemmen vid slutet av år 1975 efter storlek och byggnadsmaterial
Homes for the aged at the end of 1975 by size and material of which they are built

Byggnadsmaterial	Antal hem	Därav med nedanstående antal platser						
		-10	11-20	21-30	31-40	41-50	51-100	101-
Huvudbyggnad								
Trä	85	21	53	8	2	1	-	-
Trä o annat	256	7	41	34	56	41	71	6
Annat	811	7	43	88	147	142	294	90
Summa	1 152	35	137	130	205	184	365	96
Annex								
Trä	37	4	8	6	6	4	8	1
Trä o annat	46	-	1	6	4	11	21	3
Annat	99	1	3	4	16	18	39	18
Summa	182	5	12	16	26	33	68	22

Tabell R 15 Ålderdomshemmen vid slutet av år 1975 efter byggnadsår och byggnadsmaterial
Homes for the aged at the end of 1975 by year of construction and material of which they are built

Byggnadsmaterial	Antal hem	År då hemmet togs i bruk					
		-1900	1901-20	1921-46	1947-60	1961-73	1974-
Huvudbyggnad							
Trä	85	6	17	57	4	1	-
Trä o annat	256	9	11	67	76	88	5
Annat	811	12	28	70	287	399	15
Summa	1 152	27	56	194	367	488	20
Annex							
Trä	37	3	5	11	12	6	-
Trä o annat	46	1	6	8	15	16	-
Annat	99	6	3	18	43	27	2
Summa	182	10	14	37	70	49	2

Tabell R 16 Ålderdomshemmen år 1975 efter typ av öppen verksamhet vid hemmen, länsvis
Homes for the aged in 1975 by type of non-residential activities and by county

Län	Antal hem med																	
	Ser- vering av mat	Dist- ribu- tion av mat	Bad- ser- vice	Orga- nise- rad tele- fon- jour	Fotvård		Motionsgymn		Musik ¹ mm		Utfärder		Hobbyverk- samhet		Studiecirklar		Samarb med bibliotek	
					öppen verk- sam- het	enb för boen- de på hem- met	öppen verk- sam- het	enb för boen- de på hem- met	öppen verk- sam- het	enb för boen- de på hem- met	öppen verk- sam- het	enb för boen- de på hem- met	öppen verk- sam- het	enb för boen- de på hem- met	öppen verk- sam- het	enb för boen- de på hem- met	öppen verk- sam- het	enb för boen- de på hem- met
Stockholms	29	15	32	5	28	42	20	46	18	49	20	50	24	46	15	36	11	59
Uppsala	13	4	10	7	19	18	9	28	13	22	9	24	9	27	7	19	6	29
Södermanlands	16	17	11	1	13	22	3	32	14	21	7	28	9	25	3	28	3	32
Östergötlands	34	11	26	1	30	21	23	26	27	30	14	43	32	21	22	27	18	31
Jönköpings	27	10	12	4	21	33	9	26	13	40	7	43	9	42	11	32	5	45
Kronobergs	30	11	7	2	29	13	10	28	12	31	3	40	15	26	12	17	5	30
Kalmar	28	9	8	2	27	28	8	39	12	40	5	51	17	38	2	35	3	49
Gotlands	8	4	6	–	5	4	2	6	6	4	6	4	4	6	4	6	4	5
Blekinge	12	6	2	–	6	15	2	9	4	17	2	20	4	16	1	11	2	20
Kristianstads	40	15	13	9	39	16	13	35	12	43	13	42	17	37	6	32	3	50
Malmöhus	36	26	17	19	37	54	16	57	20	72	13	79	25	66	14	38	15	70
Hallands	26	10	12	1	19	22	4	22	12	23	5	35	5	33	7	20	4	36
Göteborgs o Bohus	27	10	17	1	28	35	9	43	19	42	5	55	15	45	7	23	6	48
Älvsborgs	32	18	28	2	53	24	17	41	26	51	9	55	26	47	17	33	12	59
Skaraborgs	40	15	23	3	32	22	10	24	19	35	8	42	15	37	12	30	6	47
Värmlands	29	5	12	1	27	30	5	38	20	36	6	48	14	42	10	35	12	42
Örebro	28	11	11	–	26	12	17	13	21	14	8	28	23	14	16	16	8	26
Västmanlands	21	4	20	1	19	13	7	20	9	24	3	30	18	12	4	17	8	20
Kopparbergs	29	6	21	2	22	25	11	29	16	31	11	37	23	24	7	22	7	34
Gävleborgs	32	21	14	1	30	14	9	21	23	18	9	35	26	17	10	23	16	26
Västernorrlands	32	7	24	–	35	14	9	32	6	42	2	41	13	35	6	26	2	45
Jämtlands	28	18	14	–	21	10	12	15	20	10	9	20	20	9	11	17	8	19
Västerbottens	25	3	8	–	17	19	9	20	11	25	4	32	10	26	7	25	3	32
Norrbottnens	14	12	5	2	14	15	6	20	9	20	3	22	6	23	4	18	1	22
Summa	636	268	353	64	597	521	240	670	362	740	181	904	379	714	215	586	168	876

¹ Musik-, teater och/eller filmunderhållning.

Tabell R 17 Ålderdomshemmen år 1975 efter storlek och typ av öppen verksamhet vid hemmen
Homes for the aged in 1975 by size and type of non-residential activities

Typ av öppen verksamhet	Ålderdomshem med nedanstående antal platser						
	-10	11-20	21-30	31-40	41-50	51-100	101-
<i>Fotvård</i>							
Öppen verksamhet	2	43	64	106	111	211	60
Endast för pensionärer på hemmet	32	87	58	92	73	145	35
<i>Motionsgymnastik</i>							
Öppen verksamhet	1	9	16	33	38	100	43
Endast för pensionärer på hemmet	18	63	74	128	116	222	49
<i>Musik-, teater och/eller filmunderhållning</i>							
Öppen verksamhet	3	19	37	64	62	128	49
Endast för pensionärer på hemmet	28	104	82	130	121	230	46
<i>Anordnande av utfärder</i>							
Öppen verksamhet	3	13	19	26	30	66	24
Endast för pensionärer på hemmet	27	110	102	163	149	285	69
<i>Handledd hobbyverksamhet</i>							
Öppen verksamhet	3	24	28	66	55	151	52
Endast för pensionärer på hemmet	25	101	94	124	120	207	44
<i>Studiecirklar</i>							
Öppen verksamhet	1	9	18	29	32	85	41
Endast för pensionärer på hemmet	11	48	66	102	105	211	44
<i>Samarbete med bibliotek</i>							
Öppen verksamhet	1	9	11	26	19	70	32
Endast för pensionärer på hemmet	27	98	102	160	149	279	62
Antal ålderdomshem	35	137	130	205	184	365	96

Tabell R 18 Vid ålderdomshemmen anställd personal den 31 december 1975 fördelad efter hemmens storlek
Homes for the aged on 31st December 1975. Personnel distributed by the size of the homes

Personal	Antal personer	Antal personer per hem med nedanstående antal platser						
		-10	11-20	21-30	31-40	41-50	51-100	101-
Ålderdomshemsföreståndare	1 165	34	134	130	206	186	367	108
Bitr ålderdomshemsförest	1 855	2	61	115	233	234	784	426
Summa	3 020	36	195	245	439	420	1 151	534
Därv med								
3-årig föreståndareutb	1 056	8	31	56	125	144	459	233
1-årig föreståndareutb	309	1	26	34	45	57	111	35
sjuksköterskeexamen	609	-	15	34	51	49	265	195
undersköterskeutbildning	384	6	35	42	76	59	141	25
hemvårdareutb	85	5	15	12	23	15	14	1
mentalskötareutb	215	1	14	16	37	41	77	29
annan utbildning	260	9	43	35	67	35	56	15
Undersköterskor, heltidsanst	299	-	1	9	5	16	113	155
Undersköterskor, deltidanst	281	-	3	3	14	13	162	86
Summa	580	-	4	12	19	29	275	241
Därv med								
32-veckorskurs	501	-	1	9	21	30	238	202
Vårdbiträden, heltidsanst	8 545	37	349	461	917	1 066	3 690	2 025
Vårdbiträden, deltidanst	10 207	104	491	653	1 393	1 458	4 140	1 968
Summa	18 752	141	840	1 114	2 310	2 524	7 830	3 993
Därv med								
23-veckorskurs	1 776	5	39	77	185	205	778	487
gymnasieskolans vårdlinje	264	-	3	8	36	29	105	83
7- el 8-veckorskurs	7 222	19	244	429	929	916	3 105	1 580
Ekonomiföreståndare	107	-	2	1	7	10	41	46
Kokerskor/kockar	1 182	3	83	127	219	202	415	133
Därv med								
2-terminsutb i storhushåll	70	-	1	5	11	14	27	12
1-terminsutb i storhushåll	124	-	5	10	19	22	55	13
annan utbildning	555	1	37	68	104	80	202	63
Ekonomibiträden, heltidsanst	2 006	4	32	89	226	274	846	535
Ekonomibiträden, deltidanst	2 876	7	80	186	395	445	1 168	595
Summa	4 882	11	112	275	621	719	2 014	1 130
Vaktmästare	1 010	1	58	90	170	160	383	148
Sysselsättningshandledare	1 059	6	73	91	155	164	393	177
Tjänstställd personal	3 695	59	244	284	510	499	1 328	771
Antal ålderdomshem	1 152	35	137	130	205	184	365	96

Tabell R 19 Vid ålderdomshemmen anställd personal den 31 december 1975 fördelad efter hemmens ålder
Homes for the aged on 31st December 1975. Personnel distributed by the size of the homes

Personal	Antal personer	Antal personer per hem tagna i bruk år					
		-1900	1901-20	1921-46	1947-60	1961-73	1974-
Ålderdomshemsföreståndare	1 165	29	57	205	362	492	20
Bitr ålderdomshemsföreståndare	1 855	67	69	217	586	879	37
Summa	3 020	96	126	422	948	1 371	57
Därav med							
3-årig föreståndareutb	1 056	22	30	104	347	529	24
1-årig föreståndareutb	309	7	11	47	99	135	10
sjuksköterskeexamen	609	34	28	89	174	278	6
undersköterskeutbildning	384	14	18	51	118	173	10
hemvårdareutb	85	-	3	24	25	33	-
mentalskötareutb	215	8	6	21	75	103	2
annan utbildning	260	6	12	65	73	100	4
Undersköterskor, heltidsanst	299	13	20	30	74	152	10
Undersköterskor, deltidanst	281	16	14	25	59	155	12
Summa	580	29	34	55	133	307	22
Därav med							
32-veckorskurs	501	19	32	60	104	267	19
Vårdbiträden, heltidsanst	8 545	269	385	1 073	2 697	3 954	167
Vårdbiträden, deltidanst	10 207	323	424	1 238	3 107	4 901	214
Summa	18 752	592	809	2 311	5 404	8 855	381
Därav med							
23-veckorskurs	1 776	67	48	145	535	956	25
gymnasieskolans vårdlinje	264	12	6	10	82	140	14
7- el 8-veckorskurs	7 222	178	270	814	2 299	3 513	148
Ekonomiföreståndare	107	3	7	7	27	57	6
Kokerskor/kockar	1 182	21	42	140	408	547	24
Därav med							
2-terminsutb i storhushåll	70	-	2	4	27	34	3
1-terminsutb i storhushåll	124	3	5	8	40	64	4
annan utbildning	555	8	17	72	197	250	11
Ekonomibiträden, heltidsanst	2 006	53	76	236	654	927	60
Ekonomibiträden, deltidanst	2 876	57	99	318	858	1 462	82
Summa	4 882	110	175	554	1 512	2 389	142
Vaktmästare	1 010	23	42	132	321	472	20
Sysselsättningshandledare	1 059	22	51	136	313	522	15
Timanställd personal	3 695	150	219	558	1 094	1 641	33
Antal ålderdomshem	1 152	27	56	194	367	488	20

Tabell R 20 **Ålderdomshemmen år 1975. Personalen efter län**
 Homes for the aged in 1975. Personnel by county

Län	Undersköterskor				Vårdbiträden						Ekonomi- före- ståndare
	Hel- tid	Del- tid	Summa	Därav med 32-v kurs	Hel- tid	Del- tid	Summa	Därav med			
								23-v kurs	gymn skolans vård- linje	7-v kurs	
Stockholms	42	23	65	45	676	648	1 324	76	9	498	19
Uppsala	12	6	18	16	290	322	612	22	7	238	1
Södermanlands	7	8	15	13	228	336	564	34	5	213	1
Östergötlands	12	7	19	16	372	450	822	49	25	376	6
Jönköpings	5	2	7	15	315	436	751	81	11	294	5
Kronobergs	3	13	16	13	213	349	562	42	8	258	4
Kalmar	7	15	22	21	319	349	668	73	7	151	5
Gotlands	–	3	3	1	59	55	114	9	1	85	–
Blekinge	10	2	12	8	178	191	369	28	–	170	5
Kristianstads	3	14	17	13	370	373	743	60	14	296	4
Malmöhus	55	30	85	79	829	833	1 662	118	20	572	9
Hallands	6	4	10	5	229	369	598	108	4	218	4
Göteborgs o Bohus	34	5	39	31	483	659	1 142	79	11	309	6
Älvsborgs	24	16	40	41	541	781	1 322	73	28	331	6
Skaraborgs	3	1	4	1	403	538	941	82	21	331	5
Värmlands	11	10	21	14	441	571	1 012	79	20	517	3
Örebro	10	10	20	18	349	397	746	71	12	307	7
Västmanlands	11	32	43	34	322	465	787	159	25	305	–
Kopparbergs	9	16	25	23	332	465	797	82	25	271	2
Gävleborgs	17	48	65	57	394	476	870	94	8	370	2
Västernorrlands	11	6	17	23	426	263	689	28	1	326	8
Jämtlands	2	8	10	8	256	212	468	88	–	278	4
Västerbottens	2	–	2	2	276	386	662	55	1	261	–
Norrbottnens	3	2	5	4	244	283	527	186	1	247	1
Totalt	299	281	580	501	8 545	10 207	18 752	1 776	264	7 222	107

¹ Summan av undersköterskor, vårdbiträden, ekonomiföreståndare, kokerskor, ekonomibiträden, vaktmästare och sysselsättningshandledare.

Kokerskor				Ekonomibiträden			Vakt- mäs- tare	Syssel- sättnings- hand- ledare	Totalt ¹	Timan- ställda personer	Antal platser för pensio- närer på ålder- doms- hem
Samt- liga	Därav med			Heltid	Deltid	Summa					
	2-term utb	1-term utb	annan utb								
82	8	16	37	208	162	370	53	75	1 988	336	4 554
40	3	1	16	70	78	148	32	59	909	346	1 748
42	5	4	20	47	104	151	32	33	838	97	1 835
53	4	4	35	111	101	212	44	36	1 192	172	2 972
62	3	11	30	67	158	225	43	56	1 149	90	2 408
49	2	3	27	43	118	161	40	42	874	124	1 834
60	–	3	26	86	128	214	39	46	1 054	153	2 461
15	–	1	5	13	17	30	7	6	175	14	438
27	1	–	10	35	55	90	16	3	522	35	1 265
61	5	14	31	100	99	199	45	56	1 125	146	2 798
80	7	15	26	151	263	414	111	86	2 447	268	4 882
37	1	4	20	42	126	168	31	33	881	40	1 821
64	2	10	16	135	285	420	53	54	1 778	337	3 463
71	2	9	26	146	200	346	72	57	1 914	276	3 828
73	1	4	41	91	128	219	48	52	1 342	231	2 902
59	3	2	38	92	121	213	51	64	1 423	216	2 882
45	1	2	23	96	90	186	37	25	1 066	98	2 500
20	2	1	8	60	105	165	35	34	1 084	60	2 112
52	1	3	28	66	143	209	43	56	1 184	168	2 498
33	2	3	16	64	86	150	35	43	1 198	153	2 620
50	1	1	27	96	81	177	46	47	1 034	113	2 634
32	2	1	20	57	65	122	31	26	693	40	1 476
46	7	8	15	61	83	144	36	38	928	78	2 119
29	7	4	14	69	80	149	30	32	773	104	1 841
1 182	70	124	555	2 006	2 876	4 882	1 010	1 059	27 571	3 695	59 891

Tabell R21 **Ålderdomshemmen år 1975. Ålderdomshemsföreståndarnas utbildning, länsvis**
Homes for the aged in 1975. The qualifications of the matrons of homes for the aged, by county

Län	Före- stån- dare	Bitr före- stån- dare	Summa	Utbildning						
				3-årig	1-årig	Sjuk- skö- terska	Under- skö- terska	Hem- vår- dare	Men- tal- sköt	Annan utbild- ning
Stockholms	71	140	211	121	12	50	6	2	8	8
Uppsala	47	51	98	41	13	14	11	4	4	6
Södermanlands	37	60	97	47	6	14	11	4	8	5
Östergötlands	58	84	142	57	5	36	7	7	8	15
Jönköpings	56	82	138	57	15	22	10	5	7	14
Kronobergs	43	50	93	31	9	15	9	5	6	17
Kalmar	55	66	121	32	22	12	15	6	15	13
Gotlands	11	12	23	11	2	1	3	1	4	1
Blekinge	24	28	52	19	6	9	8	-	2	7
Kristianstads	56	78	134	21	25	13	41	2	3	25
Malmöhus	97	194	291	51	31	108	40	6	26	24
Hallands	42	69	111	19	10	27	24	3	9	9
Göteborgs o Bohus	65	111	176	25	12	63	27	5	23	19
Älvsborgs	75	116	191	58	12	32	39	7	18	18
Skaraborgs	56	89	145	46	19	24	15	3	17	13
Värmlands	63	98	161	53	26	29	21	6	6	15
Örebro	37	58	95	50	2	16	13	2	4	8
Västmanlands	33	70	103	28	7	28	12	5	11	6
Kopparbergs	50	70	120	45	11	23	26	4	6	5
Gävleborgs	44	70	114	38	13	18	17	4	6	12
Västernorrlands	50	70	120	57	19	15	7	1	4	11
Jämtlands	31	51	82	16	21	15	11	1	12	4
Västerbottens	36	73	109	76	6	12	6	1	6	-
Norrbottens	28	65	93	57	5	13	5	1	2	5
Totalt	1 165	1 855	3 020	1 056	309	609	384	85	215	260

Tabell R22 **Ålderdomshemmen år 1975 efter förekomst av sjukgymnast, arbetsterapeut m m, efter hemmens storlek**
Homes for the aged in 1975. Physio-therapists, occupational therapists, etc. Distribution by the size of the homes

Förekomst av	Antal platser							
	-10	11-20	21-30	31-40	41-50	51-100	101-	Samtliga
Sjukgymnast	7	17	20	42	28	101	72	287
Fotvårdsspecialist	28	99	99	171	156	313	84	950
Arbetsterapeut	11	41	35	62	57	142	66	414
Extra pers för enbart baduppgifter	-	5	9	30	38	149	68	299
Bland ekonomipers anst för enbart städning	-	5	13	42	48	188	82	378
Antal hem	35	137	130	205	184	365	96	1 152

Tabell R23 Ålderdomshemmen år 1975, efter förekomst av sjukgymnast, arbetsterapeut m m, efter hemmens ålder

Homes for the aged in 1975. Physio-therapists, occupational therapists, etc. Distribution by age of the homes

Förekomst av	År då hemmet togs i bruk						
	-1900	1901-20	1921-46	1947-60	1961-73	1974-	Samtliga
Sjukgymnast	6	13	41	85	137	5	287
Fotvårdsspecialist	19	45	143	303	424	16	950
Arbetsterapeut	13	17	59	138	179	8	414
Extra pers för enbart baduppgifter	6	10	23	92	161	7	299
Bland ekonomipers anst för enbart städning	6	11	35	96	216	14	378
Antal hem	27	56	194	367	488	20	1 152

Tabell R24 Ålderdomshemmen år 1975 efter förekomst av system med differentierade avgifter, förtroenderåd m m, efter hemmens storlek

Homes for the aged in 1975. System with differentiated fees, etc. Distribution by the size of the homes

Förekomst av	Antal platser							
	-10	11-20	21-30	31-40	41-50	51-100	101-	Samtliga
System med differentierade avgifter	31	123	118	196	160	334	89	1 051
System med enhetliga avgifter	4	14	13	9	24	32	7	103
Fast organiserat förtroenderåd	17	66	94	154	149	302	92	874
Samarbete med barnstuga	-	6	18	39	47	105	47	262
Samarbete med skola	2	23	33	65	69	135	43	370
Antal hem	35	137	130	205	184	365	96	1 152

Tabell R25 Ålderdomshemmen år 1975 efter förekomst av system med differentierade avgifter, förtroenderåd m m, efter hemmens ålder

Homes for the aged in 1975. System with differentiated fees, etc. Distribution by the age of the homes

Förekomst av	År då hemmet togs i bruk						
	-1900	1901-20	1921-46	1947-60	1961-73	1974-	Samtliga
System med differentierade avgifter	26	52	175	328	453	17	1 051
System med enhetliga avgifter	1	4	020	39	36	3	103
Fast organiserat förtroenderåd	16	36	115	295	393	19	874
Samarbete med barnstuga	2	3	23	90	136	8	262
Samarbete med skola	7	9	47	119	180	8	370
Antal hem	27	56	194	367	488	20	1 152

Tabell R 26 Ålderdomshemmen vid slutet av år 1975, pensionärerna fördelade efter ålder, kön och län
Homes for the aged at the end of 1975. The inmates distributed by age, sex and by county

Län	Pensionärernas ålder												Totalt
	90-år		80-89 år		67-79 år		60-66 år		-59 år		Summa		
	Män	Kv	Män	Kv	Män	Kv	Män	Kv	Män	Kv	Män	Kv	
Stockholms	151	342	765	1 560	634	757	68	30	9	14	1 627	2 703	4 330
Uppsala	75	122	357	590	207	296	18	21	4	6	661	1 035	1 696
Södermanlands	77	127	381	632	212	313	16	15	6	6	692	1 093	1 785
Östergötlands	119	221	592	956	346	530	34	22	8	4	1 099	1 733	2 832
Jönköpings	108	179	436	840	268	457	35	18	8	4	855	1 498	2 353
Kronobergs	96	122	380	581	223	296	14	20	7	4	720	1 023	1 743
Kalmar	87	161	486	739	365	425	50	35	13	6	1 001	1 366	2 367
Gotlands	17	19	69	132	86	87	7	5	-	3	179	246	425
Blekinge	38	99	211	403	178	235	38	36	9	6	474	779	1 253
Kristianstads	142	239	501	939	317	496	45	23	9	12	1 014	1 709	2 723
Malmöhus	256	561	842	1 776	501	707	60	33	19	16	1 678	3 093	4 771
Hallands	67	129	328	579	247	314	29	26	8	6	679	1 054	1 733
Göteborgs o Bohus	138	296	592	1 105	503	519	84	34	37	12	1 354	1 966	3 320
Älvsborgs	157	314	668	1 236	494	742	39	52	17	20	1 375	2 364	3 739
Skaraborgs	111	191	523	991	374	558	37	41	7	10	1 052	1 791	2 843
Värmlands	98	171	516	846	443	591	53	31	31	14	1 141	1 653	2 794
Örebro	112	214	432	828	285	438	31	23	7	5	867	1 508	2 375
Västmanlands	70	149	396	715	268	376	18	17	6	3	758	1 260	2 018
Kopparbergs	91	149	417	844	301	505	46	28	20	13	875	1 539	2 414
Gävleborgs	99	169	479	859	369	526	42	31	20	14	1 009	1 599	2 608
Västernorrlands	104	158	484	860	403	477	49	28	10	7	1 050	1 530	2 580
Jämtlands	72	95	322	444	225	246	37	11	12	6	668	802	1 470
Västerbottens	65	80	394	647	288	483	31	24	7	7	785	1 241	2 026
Norrbottnens	51	83	326	540	282	427	43	44	10	6	712	1 100	1 812
Summa	2 401	4 390	10 897	19 642	7 819	10 801	924	648	284	204	22 325	35 685	58 010

Tabell R27 **Ålderdomshemmen vid slutet av år 1975. Pensionärerna fördelade efter ålder, kön och hemmets ålder**
 Homes for the aged at the end of 1975. The inmates distributed by age, sex and by the age of the homes

Hemmen tagna i bruk år	Pensionärernas ålder												Totalt
	90- år		80-89 år		67-79 år		60-66 år		-59 år		Summa		
	Män	Kv	Män	Kv	Män	Kv	Män	Kv	Män	Kv	Män	Kv	
-1900	64	118	249	522	186	260	23	20	5	7	527	927	1 454
1901-1920	97	188	384	721	301	387	38	28	24	13	844	1 337	2 181
1921-1946	253	491	1 317	2 029	1 034	1 145	157	98	60	32	2 821	3 795	6 616
1947-1960	807	1 352	3 442	6 100	2 458	3 337	289	208	82	63	7 078	11 060	18 138
1961-1973	1 131	2 163	5 287	9 859	3 671	5 401	395	282	103	86	10 587	17 791	28 378
1974-	49	78	218	411	169	271	22	12	10	3	468	775	1 243
Summa	2 401	4 390	10 897	19 642	7 819	10 801	924	648	284	204	22 325	35 685	58 010

SOCIALUTGIFTER

Social expenditure

Beskrivning

Description

Sammanfattning

De totala kostnaderna för sociala ändamål uppgick under 1975 till 71 238 milj kronor. Detta motsvarar 24,8% av bruttonationalprodukten till marknadspris.

Största delen av socialutgifterna gick till folkpensioneringen (15 821 milj kr), hälso- och sjukvård (15 131 milj kr), sjukförsäkringen (11 873 milj kr) samt allmänna tilläggs-pensioneringen (5 005 milj kr).

De sammanlagda kostnaderna för sjukförsäkringen, yrkesskadeförsäkringen, arbetslöshetsförsäkringen (exkl understöd), folkpensioneringen uppgick år 1975 till 33 810 milj kronor eller 47,5% av de totala socialutgifterna.

Bakgrund

Sammanställningen över utgifterna för olika sociala ändamål är uppgjord i enlighet med de principer, som uppgjorts av en nordisk expertkommitté.¹

Inom varje utgiftsgrupp redovisas såväl statens och kommunernas utgifter till respektive förvaltningsgrenar som de avgifter och premier som arbetsgivare och försäkrade erlägger.

För arbetsgivarnas del är dock endast medräknade deras författningensliga bidrag. Deras frivilliga eller avtalsenliga bidrag till sociala ändamål har utelämnats. I fråga om den enskilda hjälpverksamheten, som på olika om-

¹ Senaste publikationen Nordisk statistisk skriftserie "Social tryghed i de nordiske lande" (Köpenhamn 1975).

Summary

Total expenditure in 1975 for social purposes amounted to kr. 71,238 million. This is 24.8% of the Gross domestic product at market prices.

The bulk of social expenditure went to national basic pensions (kr. 15,821 million), public health service (kr. 15,131 million), health insurance (kr. 11,873 million) and national supplementary pensions (kr. 5,005 million).

In 1975 total expenditure on health insurance, occupational injury insurance, unemployment insurance (excl. maintenance), national basic pensions and general supplementary pensions amounted to kr. 33,810 million or 47.5% of the total social expenditure.

Background

The compilation of the expenditure for various social purposes was made on lines laid down by a Nordic committee of experts.¹

Each group of expenditure records grants made both by the central government and the municipalities to the respective administrative branches and the contributions and premiums made by employers and the insured.

In the case of employers, only contributions for which they are statutorily liable are included. No contributions made by them voluntarily or under the terms of a collective agreement have been taken into account. Nor does

¹ Most recent publication in "Nordisk statistisk skriftserie" "Social tryghed i de nordiske lande", (Social security in the Nordic Countries) Köpenhamn 1975.

råden bedrivs av bl a föreningar och stiftelser, redovisas inga andra kostnader än de offentliga bidrag, som i förekommande fall lämnats. I redovisningen ingår också ränte- och andra inkomster av socialförsäkringsorganens fonder o d.

Utgiftsbeloppen är redovisade i netto, med undantag för sjukförsäkringen vilken redovisas brutto. Netto innebär att inkomster i form av ersättningar från de hjälpta frånräknats. Beträffande anstalterna innefattar utgiftsbeloppen icke deras anläggningskostnader utan endast kostnader för driften.

Tabell S2 visar såväl kostnader för dem som lämnat ekonomiskt bidrag som värdet för mottagarna av erhållen hjälp. I kol 3–6 anges de belopp, som för sociala ändamål erhållits av skattemedel från staten (kol 3), av kommuner och landsting (kol 4), i form av avgifter från arbetsgivare (kol 5) och från enskilda försäkringstagare (kol 6). De fyra kolumnerna summeras med varandra, varvid erhålles årets inbetalade belopp för sociala ändamål (kol 7).

Utgifterna kan även finansieras med hjälp av inkomster av fonder (kol 8) eller ianspråktagande av medel i fonder (+ kol 9). Om inte årets inbetalade medel samt inkomster av fonder (kol 7 + kol 8) helt utnyttjas till sociala utgifter överförs skillnaden till fonder (– kol 9).

Ökas således summan av årets inbetalade belopp (kol 7) med räntor och andra inkomster, som socialförsäkringsorganen har av fonder o dyl (kol 8), och minskas resp ökas med de belopp, som överförts till resp från fonder (kol 9), får man de totala belopp som under året utbetalats (kol 2).

this summary cover expenditure incurred in voluntary social welfare activities carried out by societies, foundations or similar institutions except when they are in receipt of State subsidies. The table also sets out figures for interest payments and other earnings of the funds held by the social welfare agencies.

Expenditure is recorded net, with the exception of sickness insurance which is recorded gross. Net means that income in the form of refunds from those assisted has been deducted. The outlay on institutions only covers their running costs, not the cost of their establishment.

Table S2 shows both the expenditure incurred by the bodies providing financial support and the value of the assistance given to the recipients. Columns 3–6 indicate the sums received by the social services, out of taxation, from the State (col. 3) and from the municipalities and county councils (col. 4), in the form of employers' contributions (col. 5) and of contributions from the insured (col. 6). If the four columns are summed, the amount paid in for social purposes is then obtained.

The expenditure can also be financed by income from funds (col. 8) or by drawing on the assets of the funds (+ col. 9). If the money paid in during the year and the income of the funds (col. 7 + col. 8) is not used up entirely for social expenditure, the difference is transferred to the funds (– col. 9).

If we add to the sum of these incomes (col. 7) the interest payments and other earnings of the funds etc. held by the social welfare agencies, (col. 8) and then subtract the sums transferred by these agencies to the funds (col. 9), we arrive at the amount disbursed during the year in the form of social expenditure and services (col. 2).

Tabeller

S1. Socialutgifterna i milj kronor fördelade på vissa huvudgrupper, 1966–1975

S2. Socialutgifterna i 1 000-tal kronor år 1975

Tables

S1. Amount of social welfare expenditure in millions of kronor distributed by certain major groups, 1966–75

S2. Social welfare expenditure in 1,000 of kronor in 1975

S3. Kostnadsfördelningen inom de fem socialförsäkringarna i 1 000-tal kronor, 1975

Diagram S1. Socialutgifterna 1975

Diagram S2. Socialutgifterna i kronor per invånare 1950–1975

Diagram S3. Socialutgifterna i procent av brutonationalprodukten till marknadspris 1950–1975

S3. Distribution of costs within the five branches of social insurance in 1,000 kronor in 1975

Chart S1. Social welfare expenditure 1975

Chart S2. Social welfare expenditure in kronor per head of population 1950–1975

Chart S3. Social welfare expenditure as a percentage of the Gross domestic product at market price in the years 1950–1975

List of terms

Tabell S1, S2

sjukdom	illness
olycksfall i arbetet	accidents at work
arbetslöshet m m	unemployment etc
ålderdom, invaliditet	old age, disablement
familjer och barn	families and children
allmän hjälp	general and unspecified assistance
kriminalvård	criminal care
personskador vid militär- och krigsolyckor	injuries in military and war accidents
summa	total
centrala administrationskostnader	central administrative costs
summa socialutgifter i % av brutonationalprodukten till marknadspris	total social expenditure as a percentage of gross domestic product at market price
per invånare	per head of the population

Tabell S2

sjukförsäkring	sickness insurance and equivalent assistance
allmän hälso- och sjukvård, sjukhusväsendet, barnmorskeväsendet	public health service, hospitals, midwifery service
vård av psykiskt utvecklingsstörda	care of mentally deficient
folktandvård	national dental service
nykterhetsvård	temperance welfare
tandvårdsförsäkring	tooth care insurance
yrkesskadeförsäkring	occupational injury insurance
arbetarskydd	industrial safety
arbetslöshetsförsäkring, understöd	unemployment insurance and benefits

arbetsförmedling och yrkesvägledning	employment exchanges and vocational guidance
omskolning av arbetslösa m m	retraining of unemployed, etc
offentliga arbeten	public works
allmän folkpension	national basic pension
allmän tilläggs-pension	national supplementary pension
vård av handikappade	care of the disabled
ålderdomshem	homes for the aged
öppen åldringsvård m m	assistance given in the home or other facilities for the aged, etc.
allmänna barnbidrag	general child allowances
bostadstillägg m m	rent allowances, etc
barnpensioner	children's pensions
bidragsförskott	advances of maintenance allowances
föräldrapenning	parent's insurance
mödra- och spädbarnsvård	mothers' and infants' welfare
daghem, lekskolor m m	day nurseries, nursery schools, etc
hemhjälp till barnfamiljer	assistance in the home to families with children
ferieverksamhet för barn och husmödrar	holidays for children and housewives
offentlig barnavård	public child welfare
skolmåltider	school meals
studiehjälp	assistance for education
socialhjälp	social assistance
hjälp till utlandssvenskar och flyktingar	assistance to Swedes living abroad and to refugees
summa	total
centrala administrationsutgifter	central administrative costs

totalt i % av bruttonational- produkten till marknads- pris per invånare, kronor	total as a percentage of gross domestic product at market price per head of the popula- tion, kronor	yrkesskadeförsäkringen arbetslöshetsförsäkringen folkpensioneringen den allmänna tilläggs- pensioneringen fördelning i %	occupational injury insurance unemployment insurance national basic pensions general supplementary pensions distribution, %
<i>Tabell S3</i> sjukförsäkringen	sickness insurance		

Tabell S1 Socialutgifterna i milj kronor fördelade på vissa huvudgrupper 1966–1975
Amount of social welfare expenditure in millions of kronor distributed by certain major groups 1966–1975

Utgiftsändamål	1966	1967	1968	1969	1970	1971	1972	1973	1974	1975
I Sjukdom	6 658	8 487	9 953	11 358	12 834	14 569	15 923	18 205	24 301	29 760
II Olycksfall i arbetet	133	144	177	191	193	218	276	276	396	503
III Arbetslöshet m m	633	1 047	1 287	1 339	1 581	2 383	2 466	2 570	2 628	3 225
IV Ålderdom, invaliditet	6 140	7 005	8 000	8 965	10 611	12 759	14 490	16 618	20 323	24 532
V Familjer och barn	2 975	3 121	3 535	4 100	4 928	6 342	6 882	7 837	9 731	11 470
VI Allmän hjälp ¹	200	244	276	335	401	494	560	600	607	706
VII Kriminalvård	–	–	–	–	–	–	387	454	500	592
VIII Personskador vid militär- och krigsolyckor	14	14	17	18	19	20	22	25	24	27
Summa I–VIII	16 753	20 062	23 245	26 306	30 566	36 785	41 006	46 585	58 509	70 816
Centrala administrations- kostnader	148	156	164	162	183	205	260	306	344	422
Summa socialutgifter	16 901	20 218	23 409	26 435	30 749	36 991	41 266	46 891	58 853	71 238
I % av bruttonational- produkten till marknadspris	13,8	15,4	16,7	17,4	18,1	20,2	21,5	21,4	23,5	24,8
Per invånare, kronor	2 165	2 570	2 957	3 314	3 819	4 568	5 081	5 757	7 211	8 679

¹ Socialhjälp, hjälp till utlandssvenskar och flyktingar m m.

Tabell S2 Socialutgifterna i 1 000-tal kronor år 1975
Social welfare expenditure in 1 000 of kronor in 1975

Utgiftsändamål	Social- utgifter (kol 7 + 8- (+) kol 9)	Finansiering						
		Statens bidrag	Kommu- nernas bidrag	Arbets- givarnas premier	De för- säkrades premier	Summa kol 3-6	Intäkter av fonder	Ianspråk- tagande av fonder (+)
I	2	3	4	5	6	7	8	9
I Sjukdom	29 760 452	6 662 513	13 545 884	9 337 681	13 455	29 599 533	170 240	-9 321
Sjukförsäkring	11 872 624	3 062 318	-	8 635 932	13 455	11 711 705	170 240	-9 321
Allmän hälso- och sjukvård, sjukhus- väsendet, barnmorskeväsendet	15 130 906	2 884 063	12 246 843	-	-	15 130 906	-	-
Nykterhetsvård	413 050	307 237	105 813	-	-	413 050	-	-
Vård av psykiskt utvecklingsstörda	1 017 942	161 645	856 297	-	-	1 017 942	-	-
Folktandvård	336 931	-	336 931	-	-	336 931	-	-
Tandvårdsförsäkring	988 999	247 250	-	741 749	-	988 999	-	-
II Olycksfall i arbete och arbetarskydd	503 287	85 387	-	284 000	1 600	370 987	104 800	27 500
Yrkesskadeförsäkring	457 700	39 800	-	284 000	1 600	325 400	104 800	27 500
Arbetarskydd	45 587	45 587	-	-	-	45 587	-	-
III Arbetslöshet	3 224 688	2 800 066	-	247 900	243 038	3 291 004	45 670	-111 986
Arbetslöshetsförsäkring, understöd	779 922	355 300	-	247 900	243 038	846 238	45 670	-111 986
Arbetsförmedling och yrkesvägledning	402 019	402 019	-	-	-	402 019	-	-
Omskolning av arbetslösa m m	694 048	694 048	-	-	-	694 048	-	-
Offentliga arbeten	1 348 699	1 348 699	-	-	-	1 348 699	-	-
IV Ålderdom, invaliditet m m	24 531 524	10 294 874	4 353 056	15 071 860	415 691	30 135 481	5 721 078	-11 325 035
Allmän folkpension	15 820 800	9 427 706	1 514 900	4 806 294	-	15 748 900	71 900	-
Allmän tilläggspension	5 005 400	-	-	10 265 566	415 691	10 681 257	5 649 178	-11 325 035
Vård av handikappade	674 007	435 597	238 410	-	-	674 007	-	-
Ålderdomshem	1 654 514	-	1 654 514	-	-	1 654 514	-	-
Öppen åldringsvård m m	1 376 803	431 571	945 232	-	-	1 376 803	-	-
V Familjer och barn	11 470 249	6 511 134	3 644 288	1 445 361	10 309	11 611 092	140 222	-281 065
Allmänna barnbidrag	2 828 131	2 828 131	-	-	-	2 828 131	-	-
Bostadstillägg m m	1 900 284	1 503 066	397 218	-	-	1 900 284	-	-
Barnpensioner	247 000	81 294	-	296 240	10 309	387 843	140 222	-281 065
Bidragsförskott	433 748	325 311	108 437	-	-	433 748	-	-
Föräldrapenning	1 351 907	202 786	-	1 149 121	-	1 351 907	-	-
Daghem, lekskolor m m	2 453 783	799 547	1 654 236	-	-	2 453 783	-	-
Hemhjälp till barnfamiljer	244 914	131 534	113 380	-	-	244 914	-	-
Ferieverksamhet för barn och husmödrar	4 406	4 406	-	-	-	4 406	-	-

Offentlig barnavård	589 900	118 275	471 625	–	–	589 900	–	–
Skolmåltider	889 392	–	889 392	–	–	889 392	–	–
Studiehjälp	516 784	516 784	–	–	–	516 784	–	–
VI Allmän hjälp	706 191	138 667	567 524	–	–	706 191	–	–
Socialhjälp	644 311	76 787	567 524	–	–	644 311	–	–
Länsnykterhetsnämnder och social- vårdskonsulenter	11 564	11 564	–	–	–	11 564	–	–
Hjälp till utlandssvenskar och flyktingar	50 316	50 316	–	–	–	50 316	–	–
VII Kriminalvård	591 718	591 718	–	–	–	591 718	–	–
VIII Utgifter för personskador vid militär- och krigsolyckor	27 400	27 400	–	–	–	27 400	–	–
Summa I–VIII	70 815 509	27 111 759	22 110 752	26 426 802	684 093	76 333 406	6 182 010	– 11 475 935
Centrala administrationsutgifter	422 418	422 418	–	–	–	422 418	–	–
Totalt	71 237 927	27 534 177	22 110 752	26 426 802	684 093	76 755 824	6 182 010	– 11 475 935
I % av bruttonationalprodukten till marknadspris	24,8							
Per invånare, kronor	8 679							

Tabell S3 Kostnadsfördelningen inom de fem socialförsäkringarna i 1 000-tal kronor, 1975
 Distribution of costs within the five branches of social insurance in 1 000 kronor in 1975

	Statens bidrag	Kommu- nernas bidrag	Arbets- givarnas premier	De för- säkrades premier	Intäkter av fonder	Summa
Sjukförsäkringen	3 062 318	–	8 635 932	13 455	170 240	11 881 945
Yrkesskadeförsäkringen	39 800	–	284 000	1 600	104 800	430 200
Arbetslöshetsförsäkringen	355 300	–	247 900	243 038	45 670	891 908
Folkpensioneringen	9 427 706	1 514 900	4 806 294	–	71 900	15 820 800
Den allmänna tilläggspensioneringen	–	–	10 265 566	415 691	5 649 178	16 330 435
Fördelning i %						
Sjukförsäkringen	25,8	–	72,7	0,1	1,4	100
Yrkesskadeförsäkringen	9,2	–	66,0	0,4	24,4	100
Arbetslöshetsförsäkringen	39,8	–	27,8	27,3	5,1	100
Folkpensioneringen	59,6	9,6	30,4	–	0,4	100
Den allmänna tilläggspensioneringen	–	–	62,9	2,5	34,6	100

Diagram S1 Socialutgifterna 1975
Chart S1 Social welfare expenditure 1975

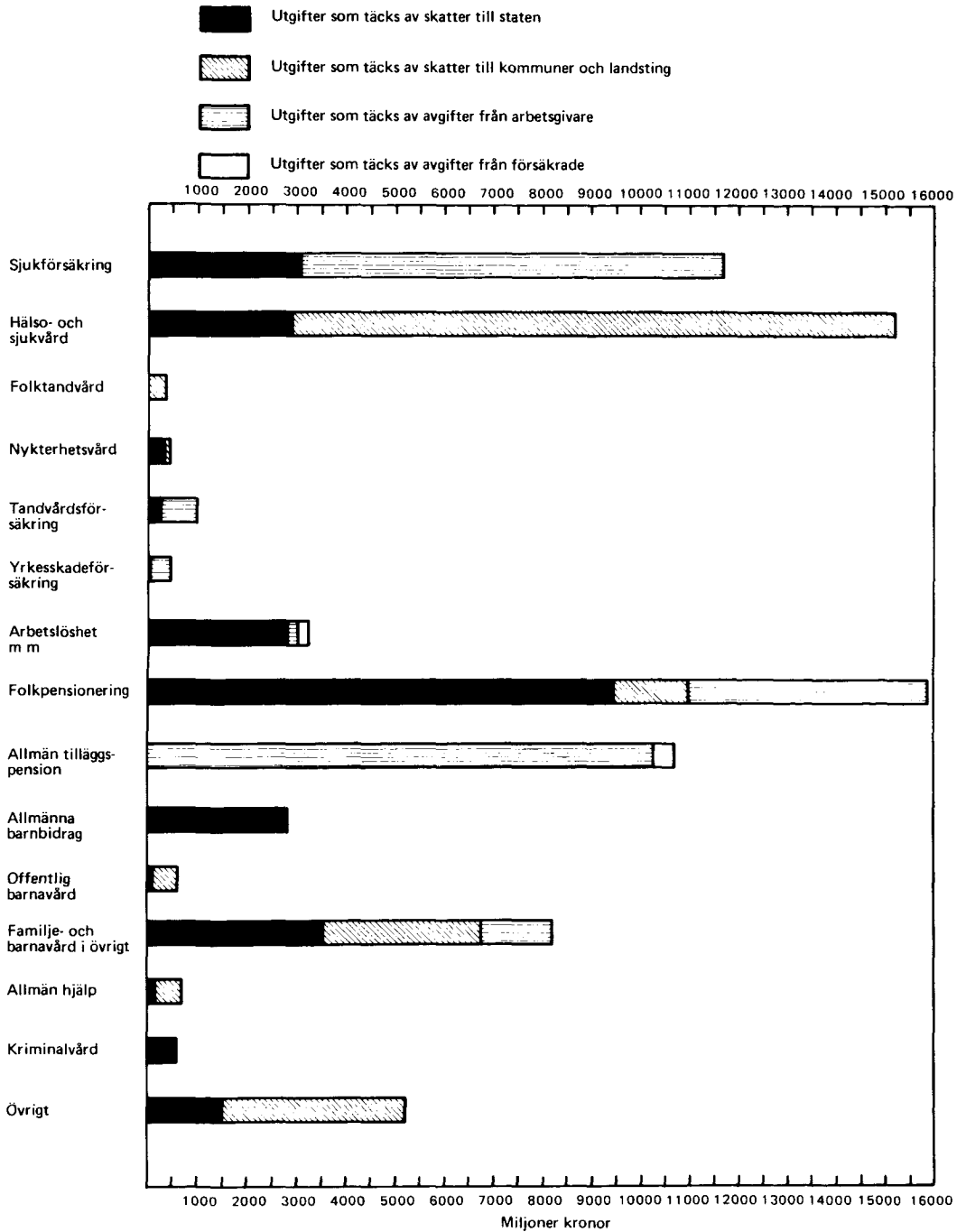

Diagram S2 Socialutgifterna i kronor per invånare 1950–1975

Chart S2 Social welfare expenditure in kronor per head of population 1950–1975

Kr per
invånare
(log skala)

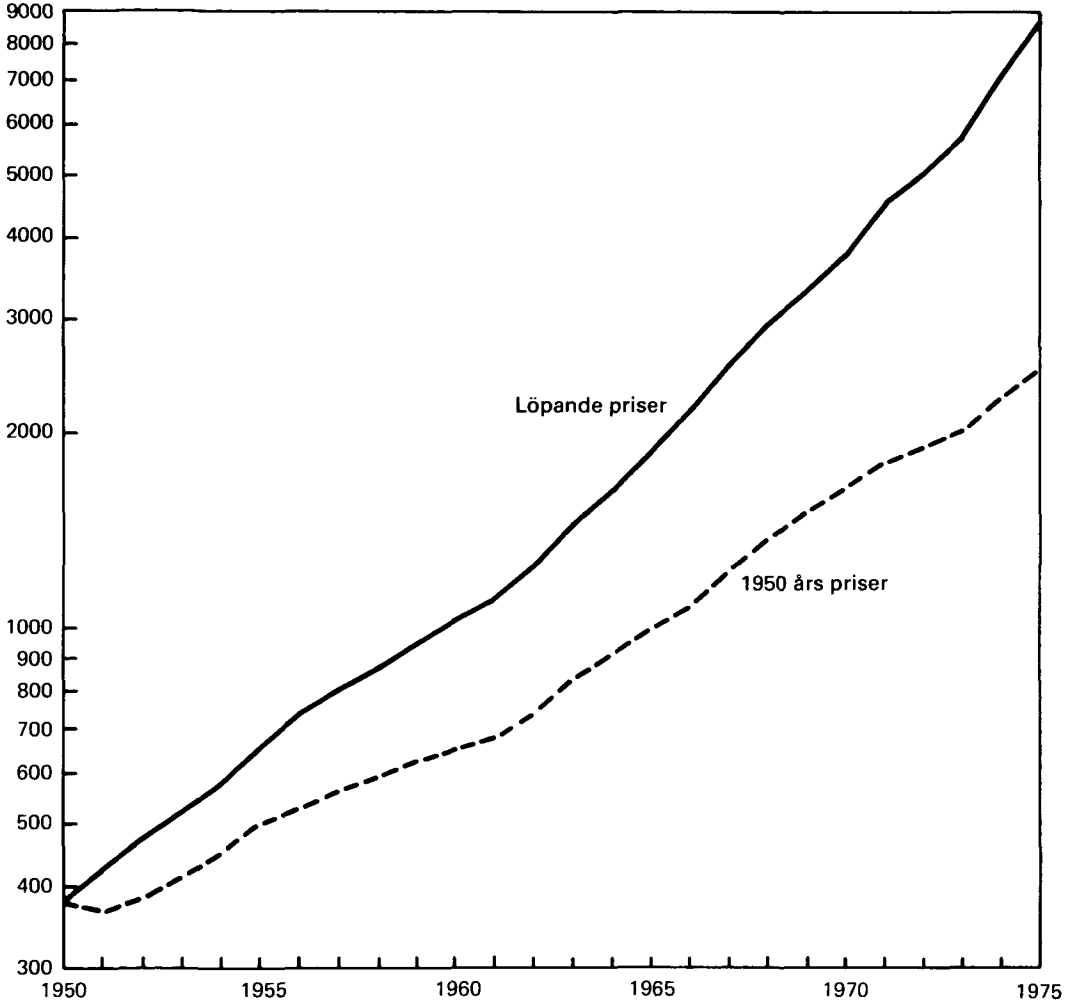

Diagram S3 Socialutgifterna i procent av bruttonationalprodukten till marknadspris 1950–1975

Chart S3 Social welfare expenditure as a percentage of the gross domestic product at market price in the years 1950–1975

