

Socialvården

1976

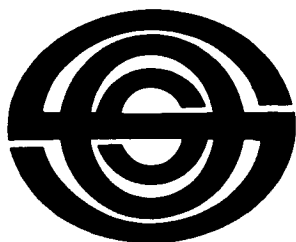

Sveriges officiella statistik
Statistiska centralbyrån
Stockholm 1978

INLEDNING

TILL

Socialvården / Statistiska centralbyrån = Social welfare statistics / National Central Bureau of Statistics. – Stockholm, 1963-1983. – (Sveriges officiella statistik).

Täckningsår: 1961-1981.

Socialvården 1961 / Kungl. Socialstyrelsen = Social welfare statistics 1961 / Social welfare board. – Stockholm, 1963.

1961 med parallelltitel och innehållsförteckning på engelska.

1962-1981 även med sammanfattning på engelska.

Föregångare:

Socialhjälpn / Kungl. Socialstyrelsen = [Social assistance] / [Social Welfare Board]. – Stockholm, 1959-1962.

Täckningsår: 1957-1960.

Samhällets barnavård / Kungl. Socialstyrelsen = [Public child welfare] / [Social Welfare Board]. – Stockholm, 1934-1962.

Täcker: 1931-1960.

Efterföljare:

Socialtjänststatistik / SCB - Statistiska centralbyrån. – Örebro, 1991. – (Sveriges officiella statistik).

Täckningsår: 1982/1989.

Översiktspublikation:

Historisk statistik för Sverige. Statistiska översiktstabeller : kapitlen XI och XIII.

Socialvården. 1976. – (Sveriges officiella statistik).

Digitaliserad av Statistiska centralbyrån 2012.

Socialvården

1976

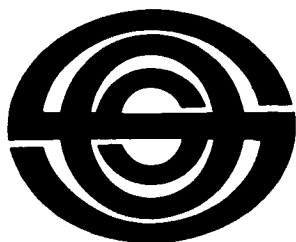

Sveriges officiella statistik
Statistiska centralbyrån
Stockholm 1978

Social Welfare Statistics 1976

Official Statistics of Sweden
National Central Bureau of Statistics
Stockholm 1978

Tidigare publicering

Årspublikationen Socialvården har tidigare utgivits under samma namn inom serien Sveriges officiella statistik: Socialvård. Årgång 1961 utgavs av socialstyrelsen, årgångarna 1962–1975 av statistiska centralbyrån.

Fortsättning på Samhällets barnavård: 1928–1960 och Socialhjälpen: 1957–1960.

Preliminära uppgifter för 1976 har tidigare publicerats i Statistiska meddelanden (underrubrik S 1977 och S 1978).

Previous publication

The annual report on Social Welfare Statistics has previously been published within the series of Official Statistics of Sweden: Social Welfare. The report of 1961 was published by the National Board of Health and Welfare; the reports of 1962–1975 by the National Central Bureau of Statistics.

Continuation of Public Child Welfare: 1928–1960, and Social Assistance: 1957–1960.

Preliminary data have been published in the Statistical Reports series S 1977 and S 1978.

Published by
the National Central Bureau of Statistics, S-102 50 Stockholm

LiberFörlag/Allmänna Förlaget
ISBN 91-38-03944-3

Printed in Sweden
Berlings, Lund 1978

Förord

Preface

I denna årsbok redovisas socialvårdsstatistik för år 1976.

Statistiken baseras i huvudsak på primärmaterial för vilket insamlings-tidpunkten är bestämd till den 1 april 1977. Underlag för avsnittet om socialutgifter har varit tillgängligt först vid årsskiftet 1977/78.

Preliminära uppgifter för år 1976 har redovisats under år 1977 i Statistiska meddelanden, serie S. Den utförliga statistiken över fosterbarn kommer att finnas tillgänglig i Statistiska meddelanden, serie S 1978.

Vidare har statistik över barnavårdsnämndernas beslut om åtgärder enligt barnavårdslagen, förskolor och fritidshem, familjedaghem, ålderdomshem, socialhjälp, vägledande socialhjälpnormer, social hemhjälp och färdtjänst publicerats på kommunnivå i serien Statistiska meddelanden, underrubrik S 1977 och S 1978.

Sammanfattande kommunuppgifter jämte andra uppgifter finns samlade i ett särskilt meddelande kallat Socialvårdsstatistik på kommunnivå.

Avdelningsdirektör Cathrina Ferrmark-Hanno har lett arbetet med statistiken, och förste aktuarie Arne Larsson har redigerat årsboken.

Stockholm i juni 1978

INGVAR OHLSSON

Eva Herner

Innehåll under olika uppslag

Contents

7	<i>Barnavård</i>	<i>Child care</i>
7	Beslut om åtgärder enligt barnavårdslagen	Decisions on measures according to the child Welfare act
41	Fosterbarn	Foster children
43	Barnavårdsman	Child welfare officers
59	Bidragsförskott	Advances of maintenance allowances
67	Adoptivbarn	Adopted children
81	<i>Barnavårdande institutioner</i>	<i>Child care institutions</i>
81	Barnhem	Children's homes
89	Barnkolonier	Children's holiday camps
95	Förskolor och fritidshem	Children's day-homes
117	Familjedaghem	Family day-homes
129	<i>Ungdomsvårdsskolor</i>	<i>Youth welfare schools</i>
151	<i>Nykterhetsvård</i>	<i>Care of inebriates</i>
185	<i>Socialhjälp</i>	<i>Social assistance</i>
185	Socialhjälp	Social assistance
205	Vägledande socialhjälpnormer	Social assistance principles
217	<i>Social hemhjälp</i>	<i>Home-help service</i>
217	Social hemhjälp och öppen vård av äldre och handikappade	Home-help service and assistance given in the home or other facilities for the aged and the handicapped persons
243	Färdtjänst	Transport service
265	<i>Ålderdomshem</i>	<i>Homes for the aged</i>
291	<i>Socialutgifter</i>	<i>Social expenditure</i>

Innehåll (alfabetiskt)

	Beskrivning	Tabellför- teckning	Tabeller
	Adoptivbarn	67	70
	Barnavårdsman	43	46
	Barnhem	81	84
	Barnkolonier	89	91
	Beslut om åtgärder enligt barna- vårdslagen	7	15
	Bidragsförskott	59	63
	Familjedaghem	117	120
	Fosterbarn	41	41
	Färdtjänst	243	248
	Förskolor och fritidshem	95	99
	Nykterhetsvård	151	158
	Social hemhjälp och öppen vård av åldringar och handikappade	217	222
	Socialhjälp	185	191
	Socialutgifter	291	295
	Ungdomsvårdskolor	129	134
	Vägledande socialhjälpnormer	205	209
	Ålderdomshem	265	271

Teckenförklaring

Key to the signs

–	Intet finns att redovisa	Magnitude nil
0	Mindre än 0,5 av enheten	Magnitude less than half of unit employed
..	Uppgift ej tillgänglig eller allt- för osäker för att anges	Data not available
.	Uppgift kan ej förekomma	Category not applicable

BESLUT OM ÅTGÄRDER ENLIGT BARNVÅRDSLAGEN

Decisions on measures according to the Child Welfare Act

Beskrivning

Description

Sammanfattning

Antalet barn som varit föremål för förebyggande åtgärder, utredning och/eller samhällsvård (26 §, 30 §, 29 § resp 31 § barnavårdslagen) var 1976 30 601. Dessas fördelning på olika åtgärder framgår av följande tablå:

<i>Barn föremål för</i>	
förebyggande åtgärder enl 26 § därav	8 233
hjälpåtgärder, förmaning el varning, föreskrifter	2 787
övervakning	5 749
omhändertagande för utredning enl 30 §	1 524
omhändertagande för samhällsvård enl 29 §	9 700
omhändertagande för samhällsvård enl 31 §	13 948

De nyttillkomna barnen under år 1976 uppgick till 8 161. Under samma år upphörde barnavårdsnämndens vidare åtgärder enligt barnavårdslagen för 8 793 barn.

Bakgrund

Enligt BvL skall barnavårdsnämnden vid behov ingripa för att bereda vård eller fostran åt barn och ungdom antingen genom förebyggande åtgärder eller genom omhändertagande för utredning eller samhällsvård.

Sådana åtgärder kan vidtas bl a

om någon som ej fyllt 18 år misshandlas eller utsätts för vanvård i hemmet eller om barnets utveckling äventyras på grund av fostrarens olämplighet eller bristande förmåga att fostra barnet (25 § a BvL)

Summary

In 1976 30,601 children were the subject of preventive measures, investigation and/or public care (the Child Welfare Act Sec 26, 30, 29 and/or 31). The distribution of these children among different measures is shown by the following table:

<i>Children subject to</i>	
preventive measures according to Sec 26	8,233
of whom with assistance actions, admonition or warning, directives	2,787
supervision	5,749
custody for investigation according to Sec 30	1,524
public care according to Sec 29	9,700
Sec 31	13,948

Of these children 8,161 were new in 1976. For 8,793 children measures were finished in this year.

Background

According to the Child Welfare Act, a Child Welfare Board is, where necessary, to intervene to provide care or upbringing for a child or young person either by means of preventive measures or by taking charge of him/her for investigation or for public care.

Such measures may be taken, inter alia,

if anyone under the age of 18 suffers bodily harm or neglect in the home or if a child's development is jeopardized by the unsuitability of the person in whose charge he is or

eller om någon som är under 20 år är i behov av särskilda tillrättaförande åtgärder från samhällets sida, t ex på grund av brottslig gärning, missbruk av rusdrycker eller narkotika eller annan anledning (25 § b BvL)

Barnavårdsnämnden skall såvitt möjligt söka åstadkomma rättelse genom *förebyggande åtgärder* (26 §), innan mera ingripande åtgärder företas. De förebyggande åtgärderna omfattar hjälpåtgärder, förmaning och varning, föreskrifter samt övervakning. Kombinationer av förebyggande åtgärder är vanliga.

Endast förebyggande åtgärder som beslutats med åberopande av 25 § BvL ingår i statistiken.

Bedöms de förebyggande åtgärderna som gagnlösa skall *omhändertagande för samhällsvård* ske (29 § BvL).

Om sannolika skäl föreligger för ett ingripande med stöd av 25 § kan barnavårdsnämnden, i avvaktan på ärendets slutliga avgörande, omhänderta barnet för *utredning* i högst fyra veckor (30 § BvL).

Omhändertagande för samhällsvård kan även ske enligt 31 § BvL. Barn under 18 år som är föräldralöst eller övergivet (31 § 1 st) eller är i behov av specialvård eller annan vård och fostran utom hemmet (31 § 2 st) skall, om vårdbehovet ej tillgodoses på annat sätt, omhändertas för samhällsvård enligt 31 § BvL. För den som fyllt 15 år fordras i regel eget samtycke för omhändertagande.

Uppgifternas kvalitet

De i detta avsnitt redovisade uppgifterna baseras på en totalundersökning av barn med ovan redovisade beslut enligt barnavårdslagen.

Från samtliga kommuner inhämtas årligen uppgifter på en särskild blankett. Uppgifterna

by the latter's inability to bring him up (Section 25 a),¹

if anyone under the age of 20 is in need of special corrective action on the part of the community on account of, for instance, a criminal offence, the misuse of intoxicants or narcotic drugs or for some other reason (Section 25 b)

As far as it is possible, a Child Welfare Board is to seek to correct the child by *preventive measures* (Section 26) before any more radical measure is taken. The preventive measures are assistance, admonition or warning, directives concerning the child's living conditions, and supervision. A combination of preventive measures is usual.

Only preventive measures resolved upon by virtue of Section 25 are included in the statistics.

If it is deemed that the preventive measures will not have the desired effect, the child is to be *taken into public care* (Section 29).

If reasons exist that make intervention by virtue of Section 25 probable, a Child Welfare Board, pending a final decision on the matter, may take the child into charge for *investigation* for, at most, four weeks (Section 30).

A child may also be *taken into public care* in accordance with Section 31. Children under the age of 18 who are orphans or have been deserted (Section 31, para. 1), or are in need of specialized care or some other care and upbringing outside the home (Section 31, para. 2), where this need has not been satisfied in any other way, may be taken into public care by virtue of Section 31. The consent of a young person over the age of 15 is required before he can be taken into public care.

The quality of the data

The data published in this section are based on a total survey of children with those decisions according to the Child Welfare Act which are accounted for above.

¹ All section references are to the Child Welfare Act.

kontrolleras med avseende på såväl giltighet som rimlighet. Vid dessa kontroller förekommer det att man upptäcker beslut från tidigare år än redogörelseåret liksom att en åtgärd har upphört under tidigare år än redogörelseåret. Den förstnämnda feltypen leder till ett för lågt värde i uppgiften om samtliga barn som varit föremål för åtgärder (30 601 barn år 1976) medan den sistnämnda feltypen leder till ett för högt värde. Det har visat sig att den senare feltypen är av större omfattning än den förra, varför totaleffekten av de bägge feltyperna blir ett något för högt värde i uppgiften om samtliga barn som varit föremål för åtgärder. Vad gäller uppgiften om nytillkomna barn (8 161 barn år 1976) så är endast den första feltypen aktuell, varför värdet troligen är något för lågt.

De uppgifter som gäller förebyggande åtgärder enligt 26 § BvL avser endast åtgärder som beslutats med stöd av 25 § BvL. Antalet förebyggande åtgärder enligt 26 § BvL, som beslutats utan stöd av 25 § BvL uppgick enligt en enkät till 4 062 år 1975. Därutöver förekommer även ett okänt antal förebyggande åtgärder som beslutats enligt annat lagrum än 26 § BvL.

Data are collected every year from all municipalities on a particular form. The data are controlled with respect to validity as well as plausibility. At these controls it happens that decisions from previous years are discovered as well as that a measure has ceased in a year before the year reported. The first mentioned type of error leads to a value which is too low in the figure concerning all children who have been subject to measures (30,601 children in 1976), while the last mentioned type of error leads to a value which is too high. It has turned out that the latter type of error is of greater proportion than the former type so that the net effect of the two types of error is a value which is a bit too high in the figure concerning all children who have been subject to measures. When it comes to the figure concerning children new in a certain year (8,161 children in 1976), only the former type of error is in question, wherefore the value probably is somewhat too low.

The data on preventive measures according to section 26 only account for those measures, which are resolved upon by virtue of section 25. In 1975, according to an inquiry, there were 4,062 preventive measures according to section 26, which were *not* resolved upon by virtue of section 25. There are also an unknown number of preventive measures, which are resolved upon by virtue of another section than section 26.

Tabeller

- A 1. Barn som varit föremål för förebyggande åtgärder, omhändertagande för utredning och/eller omhändertagande för samhällsvård, 1969–1976
- A 2. Barn som varit föremål för förebyggande åtgärder, omhändertagande för utredning och/eller omhändertagande för samhällsvård, 1976
- A 3. Barn som varit föremål för förebyggande åtgärder, omhändertagande för utredning och/eller omhändertagande för samhällsvård 1976, länsvis
- A 4. Barn som varit föremål för förebyggande

Tables

- A 1. Children subject to preventive measures, taken in charge for investigation and/or taken in charge for public care, 1969–1976
- A 2. Children subject to preventive measures, taken in charge for investigation and/or taken in charge for public care, 1976
- A 3. Children subject to preventive measures, taken in charge for investigation and/or taken in charge for public care in 1976 by county
- A 4. Children subject to preventive measures

10 Beslut om åtgärder enligt BvL

- åtgärder efter åtgärdens art och barnets ålder och kön 1976
- A 5. Barn som varit föremål för förebyggande åtgärder efter åtgärdens art, område och kommunstorlek, 1976
- A 6. Barn som varit föremål för förebyggande åtgärder under 1976, efter ingripande-anledning samt efter barnets ålder och kön
- A 7. Barn för vilka beslutats om förebyggande åtgärder under 1976, efter ingripande-anledning samt efter barnets ålder och kön
- A 8. Barn som varit föremål för samhällsvård enligt 29 eller 31 § BvL under 1976, efter ingripandeanledning samt efter barnets ålder och kön
- A 9. Barn för vilka beslutats om samhällsvård enligt 29 eller 31 § BvL under 1976, efter ingripandeanledning samt efter barnets ålder och kön
- A 10. Barn för vilka beslutats om utredning och/eller samhällsvård under 1976, efter barnets 1:a placering, ålder och kön
- A 11. Samtliga placeringar för barn, för vilka beslutats om utredning och/eller samhällsvård under 1976, efter placeringsform och barnets ålder och kön
- A 12. Barn omhändertagna för samhällsvård under hela 1976, efter barnets ålder och kön samt efter placeringsform och antal placeringar under året
- A 13. Nyttillkomna barn för vilka beslutats om utredning och/eller samhällsvård under 1976, efter barnets ålder och kön samt efter placeringsform och antal placeringar
- A 14. Barn för vilka samhällsvården upphört villkorligt och/eller slutligt under 1976, efter barnets ålder och kön samt senaste placering före upphörandet
- A 15. Barn för vilka samhällsvården enligt 29 eller 31 § BvL slutligt upphört under 1976, efter barnets ålder och kön, senaste placering före upphörandet samt efter samhällsvårdens varaktighet
- A 16. Barn för vilka samhällsvården enligt
- by type of measure and by age and sex of the child, 1976
- A 5. Children subject to preventive measures, by type of measure, area and size of the municipality, 1976
- A 6. Children subject to preventive measures in 1976, by reason for the intervention and by age and sex of the child
- A 7. Children for whom preventive measures were decided in 1976, by reason for the intervention and by age and sex of the child
- A 8. Children subject to public care according to the Child Welfare Act Sec 29 or 31 in 1976, by reason for the intervention and by age and sex of the child
- A 9. Children for whom public care according to the Child Welfare Act Sec 29 or 31 was decided in 1976, by reason for the intervention and by age and sex of the child
- A 10. Children for whom investigation and/or public care was decided in 1976, by first placement, age and sex of the child
- A 11. All placements for children, for whom investigation and/or public care was decided in 1976, by type of placement and by age and sex of the child
- A 12. Children who were taken in charge for public care during the whole year of 1976, by age and sex of the child and by type and number of placements
- A 13. Children, new in 1976, for whom investigation and/or public care was decided in this year, by age and sex of the child and by type and number of placements
- A 14. Children for whom public care ceased conditionally and/or finally in 1976, by age and sex of the child and by latest placement before the cessation
- A 15. Children for whom public care according to the Child Welfare Act Sec 29 or 31 finally ceased in 1976, by age and sex of the child, latest placement before the cessation and by duration of the public care
- A 16. Children for whom public care according

29 § BvL villkorligt upphört under 1976, efter barnets ålder och kön, senaste placering före upphörandet samt omhändertagandets varaktighet

to the Child Welfare Act Sec 29 ceased conditionally in 1976, by age and sex of the child, latest placement before the cessation and by duration of the public care

- A 17. Barn för vilka samhällsvården enligt 29 § BvL slutligt upphört under 1976, efter antal villkorliga upphöranden, tid mellan beslutet om omhändertagande för samhällsvård och det första villkorliga upphörandet samt efter samhällsvårdens varaktighet
- A 17. Children for whom public care according to the Child Welfare Act Sec 29 finally ceased in 1976, by number of conditional cessations, time between the decision on public care and the first conditional cessation and by the duration of the public care
- A 18. Barn för vilka förebyggande övervakning upphört under 1976, efter barnets ålder och kön samt efter övervakningens varaktighet
- A 18. Children for whom preventive supervision ceased in 1976, by age and sex of the child and by duration of the supervision
- A 19. Straffmyndiga (över 15 år) ungdomar som påbörjat åtgärder enl barnavårdslagen (BvL) år 1971 efter senare åtgärder, kön, ålder och typ av åtgärd. Observationsperiod 5 år
- A 19. Criminally responsible juveniles (15 years and above) with measures according to the CWA instituted in 1971, by later measures, sex, age and type of measure. Observation period 5 years
- A 20. Barn/ungdomar som påbörjade eller avslutade åtgärder enl barnavårdslagen (BvL) år 1971 efter kön, ålder och typ av åtgärd. Observationsperiod 5 år
- A 20. Children/juveniles with measures according to the CWA instituted or terminated in 1971, by sex, age and type of measure. Observation period 5 years
- A 21. Barn/ungdomar som år 1971 blivit föremål för hjälpåtgärd, förmaning/varning eller föreskrifter enl 26 § barnavårdslagen (BvL) efter typ av ny åtgärd, kön och ålder. Observationsperiod 5 år
- A 21. Children/juveniles which in 1971 were subjected to assistance, admonition/warning or instructions in accordance with § 26, CWA, by type of new measure, sex and age. Observation period 5 years
- A 22. Barn/ungdomar för vilka beslutats om övervakning enl 26 § barnavårdslagen (BvL) år 1971, efter övervakningstidens längd, kön och ålder. Observationsperiod 5 år
- A 22. Children/juveniles with decisions about supervision in accordance with § 26, CWA, in 1971, by period of supervision, sex and age. Observation period 5 years
- A 23. Barn/ungdomar som omhändertagits för samhällsvård enl 29 § barnavårdslagen (BvL) år 1971, efter tiden till samhällsvårdens slutliga upphörande, kön och ålder. Observationsperiod 5 år
- A 23. Children/juveniles committed to public care in accordance with § 29, CWA, in 1971, by length of time until the final termination of the public care, sex and age. Observation period 5 years
- A 24. Barn/ungdomar som omhändertagits för samhällsvård enl 31 § barnavårdslagen (BvL) år 1971, efter tiden till samhällsvårdens upphörande, kön och ålder. Observationsperiod 5 år
- A 24. Children/juveniles committed to public care in accordance with § 31, CWA, in 1971, by length of time until the termination of the public care, sex and age. Observation period 5 years
- A 25. Barn/ungdomar som varit föremål för åtgärder enl 26 § (övervakning), 29 § och/eller 31 § barnavårdslagen (BvL),
- A 25. Children/juveniles whose measures in accordance with § 26 (supervision), § 29 and/or § 31, CWA, terminated in 1971.

12 Beslut om åtgärder enligt BvL

vilka avslutats år 1971, efter nya åtgärdens art, åtgärd och kön. Observationsperiod 5 år

A 26. Ungdomar (över 10 år) som blivit föremål för åtgärder enl barnvårdslagen (BvL) år 1971, efter antal brott som de skäligen misstänkts för, kön, ingripande-anledning, åtgärd, första placeringsform och ålder. Observationsperiod 5 år

by type of new measure and sex. Observation period 5 years

A 26. Juveniles (over ten years of age) who in 1971 were subject to measures in accordance with the Child Welfare Act (CWA), by number of crimes of which they have been suspected, sex, reason for intervention, measure, first type of placement and age. Observation period 5 years

List of terms

annan anledning	other reasons	fostrares olämplighet,	unfitness or inability of
annan anstalt	other institution	oförmåga	guardian
annan plats för utbildning eller arbetsanställning	other place for education or employment	föreskrifter	directives
antal beslut med ingripande-anledning enligt 25 § b	number of decisions with intervention according to Sec 25 b	förmaning eller varning	admonition or warning
barnhem	children's home	hjälpåtgärder	assistance actions
barnpsykiatrisk klinik, behandlingshem eller sjukhem för psykiskt sjuka barn	children's psychiatric clinic, home for treatment or private hospital for mentally sick children	ingripande-anledning med ingripande-anledning enl 25 § a	reason for intervention with intervention according to Sec 25 a
beslut	decisions	missbruk av narkotika	abuse of narcotics
brottslig gärning	criminal act	missbruk av rusdrycker, thinner o dyl	abuse of intoxicating beverages, thinner etc.
därav	of whom, of which	misshandel, vanvård mån (-ad)	assault, mistreatment month
därav i åldern	of whom aged	nyttillkomna barn	new children
därav p g a	of whom because of	P (pojkar)	boys
ej placerade/uppgift saknas	not placed/no information	placeringsform	type of placement
enskilt hem	private home	samtliga barn	all children
Fl (flickor)	girls	senaste placering	latest placement
		summa	sum
		totalt	total
		ungdomsvårdsskola	youth welfare school
		ålder och kön	age and sex
		år (el mer)	years (or more)
		övervakning	supervision

Terms not given above

Tabell A1-A3

Åtgärder enl BvL	Measures in accordance with the Child Welfare Act	På 1 000 av medelfolk-mängden under 20 år	Per 1 000 of the mean population less than 20 years of age
(Barn som varit föremål för) förebyggande åtgärder enl 26 §	(Children with) preventive measures according to Sec 26	Barn kvarstående från 1975	Children left from 1975
(Barn) omhändertagande (-na) för utredning enligt 30 §	(Children) taken in charge for investigation according to Sec 30	redovisade på aktuell åtgärd	distributed by the current measure
(Barn) omhändertagande (-na) för samhällsvård enl 29 el 31 §	(Children) taken in charge for public care according to Sec 29 or 31	sista åtgärd (avslutade 1976)	the last measure (finished in 1976)
En eller flera av dessa åtgärder	One or more of these measures	samtliga åtgärder 1976	all measures in 1976
		Barn nyttillkomna 1976	Children new in 1976
		första åtgärd 1976	first measure in 1976
		första aktuella åtgärd 1976	first measure in force in 1976

län	county	Samtliga placeringar	All placements
Hela riket	The whole country	därav för barn i åldern	of which for children aged
<i>Tabell A4–A5</i>			
Åtgärdernas art	Type of measure	<i>Tabell A12–A13</i>	
beslutade under året	decided in the year	Två eller flera olika	Two or more different
därav med samtidigt	of which with supervision	placeringsformer	types of placement
beslutad övervakning	decided at the same time	därav med nedanstående	Of whom with the
övervakningen beslutad	supervision decided in	antal placeringar	following number of
tidigare år (aktuellt år)	previous years (the current year)		placements
därav med tidigare	of whom with preventive	Enbart	Only
under året beslutade	measures decided earlier		
förebyggande åtgärder	in the year	<i>Tabell A14</i>	
Samtliga med	All with supervision	Barn för vilka	Children for whom
övervakning		samhällsvården	public care according
Samtliga med både	All with both a preventive	enl 29 § upphört	to Sec 29 has ceased
förebyggande åtgärd	measure	villkorligt	conditionally
(inkl övervakning)	(incl supervision)	slutligt	finally
och samhällsvård	and public care		
under året	during the year	<i>Tabell A15</i>	
område	area	därav för vilka	thereof for whom public
Stor-Stockholm	Greater Stockholm	samhällsvården varat	care had lasted
Övriga kommuner	Other municipalities		
Kommunstorlek	Size of municipality	<i>Tabell A16</i>	
Kommuner med	Municipalities with	därav omhändertagna	of whom taken in charge
mindre än	less than		
inv (-ånare)	inhabitants	<i>Tabell A17</i>	
mer än	more than	Utan (Med ett,	Without (With one,
		Med flera)	With several)
		villkorligt (-a)	conditional
		upphörande (-n)	cessation (-s)
<i>Tabell A8</i>		<i>Tabell A18</i>	
Barn som under året	Children subject to	därav för vilka övervak-	thereof for whom
varit föremål för	preventive measures	ningen upphört efter	supervision ceased after
förebyggande åtgärder	and/or public care		
och/eller samhällsvård	according to Sec 29 in		
enl 29 §	the year		
<i>Tabell A9</i>		<i>Tabell A19–A26</i>	
Barn för vilka under	Children for whom	avslutad(e)	terminated
året beslutats om	preventive measures	brott	crime
förebyggande åtgärder	and/or public care	dom	sentence
och/eller samhällsvård	according to Sec 29	ej	not
enligt 29 §	were decided in	enbart	only
	the year	enligt)	according to
		följts	followed
		för	for
		förebyggande	preventive
		grövre brott	serious crime(s)
		ingripande	intervention
		intagits	admitted
		i % av	in per cent of
		lett till	resulted in
		längd	length
		med	with
		med stöd av	under the provisions of
<i>Tabell A10</i>			
1:a placering efter	First placement after		
beslutet	the decision		
Ej placerade under året	Not placed during		
	the year		
<i>Tabell A11</i>			
Placeringar efter beslutet	Placements after		
	the decision		

14 *Beslut om åtgärder enligt BvL*

misstänkta	suspected	under	during, under
ny	new	ungdomar	juveniles
obs(ervations)perioden	period of observation	upphört	ceased
omhändertagande	taken in charge	utan	without, except
placerade	pleced	utredning	investigation
påbörjade	started	vilket, vilka	which
samhällsvård	public care	åttalsunderlåtelse	charge with drawn
samtliga	all	åtgärd(er)	measure(s)
slutligt	finally	övrigt	other(s)

Tabell A 1 Barn som varit föremål för förebyggande åtgärder, omhändertagande för utredning och/eller omhändertagande för samhällsvård, 1969–1976¹
 Children subject to preventive measures, taken in charge for investigation and/or taken in charge for public care, 1969–1976

		Åtgärder enl BvL					En eller flera av dessa åtgärder		På 1 000 av medel-folk-mängden under 20 år	därav		
		Förebyggande åtgärder enl 26 §	därav hjälptåtgärder, förmaning el varning, föreskrifter	övervakning	Omhändertagande för utredning enl 30 §	Omhändertagande för samhällsvård enl 29 el 31 §	därav			26 §	29 §	
						29 §	31 §					
Samtliga barn	1969 ²	13 317	4 796	9 262	1 021	28 507	9 939	18 781	40 828	18,4	6,0	4,5
	1970	12 969	4 162	9 501	1 386	29 140	10 331	19 210	40 811	18,3	5,8	4,6
	1971	12 245	3 412	9 507	1 570	29 771	10 559	19 706	40 622	18,2	5,4	4,8
	1972	12 220	3 403	9 417	1 525	29 616	10 820	19 244	40 480	18,1	5,4	4,9
	1973	12 027	3 652	8 969	1 401	28 579	10 891	18 091	39 482	17,7	5,4	4,9
	1974	10 646	3 622	7 576	1 314	26 541	9 960	16 884	36 038	16,2	4,8	4,5
	1975	9 273	3 254	6 438	1 357	25 516	9 730	16 101	33 738	15,1	4,2	4,4
	1976	8 233	2 787	5 749	1 524	23 325	9 700	13 948	30 601	13,7	3,7	4,4
Nyttillkomna barn	1970	6 763	3 817	3 410	1 021	8 285	1 278	7 130	14 703	6,6	3,1	0,6
	1971	5 770	2 849	3 292	1 145	7 754	1 239	6 640	13 254	6,0	2,6	0,5
	1972	5 497	2 877	2 881	1 114	7 292	1 248	6 166	12 462	5,5	2,5	0,6
	1973	5 765	3 231	2 837	1 048	6 198	1 162	5 140	11 651	5,2	2,6	0,5
	1974	4 724	2 968	1 954	962	5 110	891	4 287	9 599	4,3	2,1	0,4
	1975	4 343	2 786	1 738	1 044	4 800	1 029	3 854	8 871	4,0	1,9	0,5
	1976	3 875	2 428	1 602	1 204	4 534	1 196	3 427	8 161	3,7	1,7	0,5

¹ Barnen är i tabellen redovisade på samtliga åtgärder de varit föremål för under året. Ett barn kan därför förekomma i flera olika kolumner. I övrigt, se stycket uppgifternas kvalitet (sid 3).

² Den 1 juli 1969 sänktes myndighetsåldern från 21 till 20 år, vilket inneburit ändring i barnavårdslagen på så sätt, att åldersgränsen för åtgärder enligt barnavårdslagen sänkts från 21 år till 20 år.

Tabell A 2 Barn som varit föremål för förebyggande åtgärder, omhändertagande för utredning och/eller omhändertagande för samhällsvård 1976

Children subject to preventive measures, taken in charge for investigation and/or taken in charge for public care, 1976

	Åtgärder enl BvL						En eller flera av dessa åtgärder	På 1 000 av medel-folk-mängden under 20 år	därav		
	Förebyggande åtgärder enl 26 §	därav hjälp-åtgärder, förmaning el varning, föreskrifter	övervakning	Omhändertagande för utredning enl 30 §	Omhändertagande för samhällsvård enl 29 el 31 §	därav			26 §	29 §	
Barn kvarstående från 1975											
redovisade på											
aktuell åtgärd 1.1.1976	4 079	–	4 079	71	18 429	8 080	10 431	22 434	10,1	1,8	3,6
sista åtgärd (avslutade 1976)	1 664	118	1 564	14	3 206	1 249	1 957	4 848	2,2	0,7	0,6
samtliga åtgärder 1976	4 358	359	4 147	320	18 791	8 504	10 521	22 440	10,1	2,0	3,8
Barn nytillkomna 1976											
redovisade på											
första åtgärd 1976	3 523	2 254	1 303	992	3 694	364	3 330	8 161	3,7	1,6	0,2
sista åtgärd (avslutade 1976)	2 142	2 071	72	143	1 669	41	1 628	3 945	1,8	1,0	0,0
samtliga åtgärder 1976	3 875	2 428	1 602	1 204	4 534	1 196	3 427	8 161	3,7	1,7	0,5
Samtliga barn redovisade på											
första aktuella åtgärd 1976	7 602	2 254	5 382	1 063	22 123	8 444	13 761	30 595	13,7	3,4	3,8
sista åtgärd (avslutade 1976)	3 806	2 189	1 636	157	4 875	1 290	3 585	8 793	3,9	1,7	0,6
samtliga åtgärder	8 233	2 787	5 749	1 524	23 325	9 700	13 948	30 601	13,7	3,7	4,4

Tabell A 3 Barn som varit föremål för förebyggande åtgärder, omhändertagande för utredning och/eller omhändertagande för samhällsvård 1976, länsvis
 Children subject to preventive measures, taken in charge for investigation and/or taken in charge for public care in 1976 by county

Län	Barn som varit föremål för förebyggande åtgärder enl 26 §	därav		Barn omhändertagna för utredning enligt 30 §	Barn omhändertagna för samhällsvård enl 29 och/eller 31 §	därav		Samtliga barn	På 1 000 av medelfolk-mängden under 20 år
		hjälpåtgärder, förmaning el varning, föreskrifter	övervakning			29 §	31 §		
Stockholms	1 532	748	871	354	5 709	2 473	3 298	7 019	17,9
Uppsala	210	44	173	52	782	301	491	965	14,7
Södermanlands	270	114	162	44	781	305	488	1 017	14,2
Östergötlands	335	126	221	47	983	349	645	1 269	11,9
Jönköpings	295	135	176	46	623	265	367	887	10,4
Kronobergs	200	110	106	8	313	150	163	505	10,7
Kalmar	225	56	172	24	456	200	262	663	10,3
Gotlands	58	34	24	17	196	61	138	247	15,7
Blekinge	134	19	121	22	303	129	180	418	9,8
Kristianstads	206	43	170	35	542	248	300	730	9,7
Malmöhus	774	158	634	187	1 998	920	1 116	2 714	14,0
Hallands	144	11	138	35	417	145	279	548	8,6
Göteborgs o Bohus	1 198	412	814	265	3 264	1 484	1 842	4 277	23,1
Älvsborgs	397	56	350	54	868	393	488	1 224	10,3
Skaraborgs	198	37	169	25	544	173	379	721	9,7
Värmlands	262	83	187	48	778	299	493	1 021	13,8
Örebro	258	124	139	59	755	289	473	996	13,7
Västmanlands	297	140	171	28	692	268	435	954	12,6
Kopparbergs	269	31	244	27	721	260	466	970	13,0
Gävleborgs	255	73	191	33	786	270	525	1 023	13,2
Västernorrlands	193	83	115	36	555	189	375	732	10,4
Jämtlands	77	17	70	37	313	95	222	385	11,2
Västerbottens	163	58	111	11	389	144	248	535	8,1
Norrbottens	283	75	220	30	557	290	275	781	9,8
Hela riket	8 233	2 787	5 749	1 524	23 325	9 700	13 948	30 601	13,7

Tabell A 4 Barn som varit föremål för förebyggande åtgärder efter åtgärdernas art och barnens ålder¹ och kön, 1976
 Children subject to preventive measures by type of measure and by age and sex of the child, 1976

Åtgärdernas art	Samtliga barn	därav i åldern												Summa	
		-6 år		7-9 år		10-12 år		13-14 år		15-17 år		18- år		P	Fl
		P	Fl	P	Fl	P	Fl	P	Fl	P	Fl				
Hjälpåtgärder, förmaning eller varning, föreskrifter, beslutade under året	2 711	313	264	124	103	184	114	223	136	658	280	220	92	1 722	989
Hjälpåtgärder därav med samtidigt beslutad övervakning	2 542	288	247	119	97	176	112	202	131	608	272	202	88	1 595	947
Förmaning eller varning därav med samtidigt beslutad övervakning	90	2	2	2	-	5	-	16	2	38	6	15	2	78	12
Föreskrifter därav med samtidigt beslutad övervakning	10	2	2	1	-	-	-	3	-	1	-	1	-	8	2
Föreskrifter därav med samtidigt beslutad övervakning	94	25	17	5	6	3	2	9	3	14	2	6	2	62	32
Övervakning	37	10	9	1	5	-	-	4	2	4	-	1	1	20	17
Övervakningen beslutad tidigare år	4 104	292	266	156	196	201	163	134	118	830	187	1 380	181	2 993	1 111
Övervakningen beslutad aktuellt år därav med tidigare under året beslutade förebyggande åtgärder	1 644	167	175	49	43	59	52	90	37	677	85	185	25	1 227	417
Samtliga med övervakning	76	7	12	3	-	4	2	7	1	28	3	5	4	54	22
	5 748	459	441	205	239	260	215	224	155	1 507	272	1 565	206	4 220	1 528
Samtliga med både förebyggande åtgärd (inkl övervakning) och samhällsvård under året	1 059	161	147	49	56	51	59	63	54	214	81	95	29	633	426

¹ Åldern beräknas i denna och övriga tabeller, där ålder förekommer, genom att subtrahera barnets födelseår från 1976.

Tabell A 5 Barn som varit föremål för förebyggande åtgärder efter åtgärdernas art, område och kommunstorlek, 1976
Children subject to preventive measures, by type of measure, area and size of the municipality, 1976

Åtgärdernas art	Samtliga barn	Område				Kommunstorlek Kommuner med								
		Stor-Stockholm	Stor-Göteborg	Stor-Malmö	Övriga kommuner	mindre än 10 000 inv	10 000–14 999 inv	15 000–19 999 inv	20 000–29 999 inv	30 000–49 999 inv	50 000–99 999 inv	100 000–199 999 inv	mer än 200 000 inv	
Hjälpåtgärder, förmaning eller varning, föreskrifter, beslutade under året	2 711	617	371	79	1 644	67	122	155	291	330	684	409	653	
Hjälpåtgärder därav med samtidigt beslutad övervakning	2 542	608	353	71	1 510	51	88	132	268	297	659	400	647	
Förmaning eller varning därav med samtidigt beslutad övervakning	20	3	–	2	15	–	1	2	1	6	3	2	5	
Föreskrifter därav med samtidigt beslutad övervakning	90	5	6	6	73	11	30	17	11	14	6	–	1	
Föreskrifter därav med samtidigt beslutad övervakning	10	4	–	–	6	–	8	–	1	1	–	–	–	
Föreskrifter därav med samtidigt beslutad övervakning	94	4	13	2	75	6	10	10	15	20	19	9	5	
Föreskrifter därav med samtidigt beslutad övervakning	37	1	8	1	27	–	4	6	8	3	9	4	3	
<i>Övervakning</i>														
Övervakningen beslutad tidigare år	4 104	537	511	234	2 822	164	269	270	465	746	780	547	863	
Övervakningen beslutad aktuellt år	1 644	177	247	74	1 146	76	135	111	212	308	271	174	357	
därav med tidigare under året beslutade förebyggande åtgärder	76	13	8	–	55	2	4	9	10	12	20	8	11	
Samtliga med övervakning	5 748	714	758	308	3 968	240	404	381	677	1 054	1 051	721	1 220	
Samtliga med både förebyggande åtgärd (inkl övervakning) och samhällsvård under året	1 059	189	192	55	623	28	34	47	102	179	228	133	308	

Tabell A 6 Barn som varit föremål för förebyggande åtgärder under 1976, efter ingripandeanledning samt efter barnets ålder och kön
 Children subject to preventive measures in 1976, by reason for the intervention and by age and sex of the child

Ingripandeanledning	Samtliga barn	därav i åldern													
		-6 år		7-9 år		10-12 år		13-14 år		15-17 år		18-år		Summa	
		P	FI	P	FI	P	FI	P	FI	P	FI	P	FI	P	FI
Totalt	8 233	734	665	323	334	432	325	436	281	2 097	548	1 766	292	5 788	2 455
Med ingripandeanl enl 25 § a	3 458	722	651	308	322	311	281	179	192	226	185	60	21	1 806	1 652
därav p g a misshandel eller	473	110	88	41	47	41	36	11	30	26	24	15	4	244	229
vanvård	3 092	642	582	274	281	277	251	172	171	207	168	49	18	1 609	1 454
fostrares olämplighet, oförmåga															
Med ingripandeanl enl 25 § b	4 867	16	17	16	13	125	47	267	94	1 900	376	1 721	275	4 045	822
därav p g a brottslig gärning	3 880	2	-	5	1	70	10	201	27	1 720	171	1 520	153	3 518	362
missbruk av rusdrycker, thinner															
o dyl	670	-	-	-	1	3	1	14	13	219	71	284	64	520	150
missbruk av narkotika	186	-	1	-	-	1	1	1	1	30	29	74	48	106	80
annan anledning	720	14	16	11	11	55	36	62	60	147	143	102	63	391	329

Tabell A 7 Barn för vilka beslutats om förebyggande åtgärder under 1976, efter ingripandeanledning samt efter barnets ålder och kön
Children for whom preventive measures were decided in 1976, by reason for the intervention and by age and sex of the child

Ingripandeanledning	Samtliga barn/beslut	därav i åldern													
		-6 år		7-9 år		10-12 år		13-14 år		15-17 år		18- år		Summa	
		P	FI	P	FI	P	FI	P	FI	P	FI	P	FI	P	FI
Totalt	4 239	458	412	170	141	240	162	302	172	1 308	361	402	111	2 880	1 359
Med ingripandeanl enl 25 § a	1 746	449	398	156	132	135	124	91	84	79	84	8	6	918	828
därav p g a misshandel eller	185	53	45	8	11	15	15	8	11	10	7	1	1	95	90
vanvård	1 601	412	361	150	122	123	112	85	76	70	78	7	5	847	754
fostrares olämplighet, oförmåga															
Med ingripandeanl enl 25 § b	2 535	11	15	15	9	108	38	217	92	1 243	285	395	107	1 989	546
därav p g a brottslig gärning	1 780	1	-	5	1	58	8	158	26	1 091	111	286	35	1 599	181
missbruk av rusdrycker, thinner															
o dyl	346	-	-	-	-	3	1	13	13	152	46	94	24	262	84
missbruk av narkotika	98	-	1	-	-	-	-	1	1	24	24	27	20	52	46
annan anledning	565	10	14	10	8	50	29	54	59	116	126	47	42	287	278
Antal beslut med ingripandeanledning															
enl 25 § b	2 796	12	17	17	10	123	40	243	100	1 365	314	428	127	2 188	608
därav p g a brottslig gärning	1 919	1	-	7	1	61	8	178	31	1 170	115	308	39	1 725	194
missbruk av rusdrycker, thinner															
o dyl	381	-	-	-	-	3	1	14	13	167	54	102	27	286	95
missbruk av narkotika	116	-	1	-	-	-	-	2	1	25	29	30	28	57	59
annan anledning	627	11	16	10	9	62	31	57	60	132	141	50	48	322	305

Tabell A 8 Barn som varit föremål för samhällsvård enligt 29 eller 31 § BvL under 1976, efter ingripandeanledning samt efter barnets ålder och kön

Children subject to public care according to the Child Welfare Act Sec 29 or 31 in 1976, by reason for the intervention and by age and sex of the child

Ingripandeanledning	Samtliga barn	därav i åldern													
		-6 år		7-9 år		10-12 år		13-14 år		15-17 år		18- år		Summa	
		P	Fl	P	Fl	P	Fl	P	Fl	P	Fl	P	Fl	P	Fl
Totalt, 29 §	9 700	921	878	603	526	744	678	589	470	1 474	913	1 385	519	5 716	3 984
Med ingripandeanl enl 25 § a	7 048	915	871	599	521	715	671	492	428	742	643	266	185	3 729	3 319
därav p g a misshandel eller	1 141	193	189	110	90	111	95	66	51	82	97	30	27	592	549
vanvård	6 219	796	745	514	461	629	603	437	387	678	561	244	164	3 298	2 921
Med ingripandeanl enl 25 § b	2 879	7	9	5	5	38	8	126	48	814	308	1 159	352	2 149	730
därav p g a brottslig gärning	2 068	1	1	2	1	28	2	100	11	711	93	1 005	113	1 847	221
missbruk av rusdrycker, thinner	750	-	-	1	-	3	4	23	15	170	106	306	122	503	247
o dyl	400	-	-	-	-	-	3	2	6	38	65	148	138	188	212
missbruk av narkotika	499	6	8	2	4	11	1	24	20	80	119	111	113	234	265
annan anledning															
Barn som under året varit föremål för förebyggande åtgärder och/eller samhällsvård enl 29 §	17 144	1 543	1 449	893	818	1 138	960	978	720	3 394	1 400	3 064	787	11 010	6 134
Totalt, 31 §	13 948	1 471	1 217	1 006	790	1 632	1 196	1 224	972	1 801	1 740	488	411	7 622	6 326

Tabell A 9 Barn för vilka beslutats om samhällsvård enligt 29 eller 31 § BvL under 1976, efter ingripandeanledning samt efter barnets ålder och kön

Children for whom public care according to the Child Welfare Act Sec 29 or 31 was decided in 1976, by reason for the intervention and by age and sex of the child

Ingripandeanledning	Samtliga barn/beslut	därav i åldern													
		-6 år		7-9 år		10-12 år		13-14 år		15-17 år		18- år		Summa	
		P	Fl	P	Fl	P	Fl	P	Fl	P	Fl	P	Fl	P	Fl
Totalt, 29 §	1 600	281	254	96	80	93	76	104	87	285	136	85	23	944	656
Med ingripandeanl enl 25 § a	1 065	279	254	94	79	83	73	49	56	48	49	1	-	554	511
därav p g a misshandel eller vanvård	181	51	49	19	11	10	11	11	6	5	8	-	-	96	85
fostrares olämplighet, oförmåga	946	249	224	80	74	76	66	38	51	45	42	1	-	489	457
Med ingripandeanl enl 25 § b	580	3	-	3	1	14	3	65	36	251	96	85	23	421	159
därav p g a brottslig gärning	395	1	-	1	1	12	1	53	7	218	26	67	8	352	43
missbruk av rusdrycker, thinner o dyl	162	-	-	1	-	3	1	15	10	58	32	31	11	108	54
missbruk av narkotika	93	-	-	-	-	-	1	1	4	22	32	19	14	42	51
annan anledning	90	2	-	1	-	2	1	9	17	21	27	10	-	45	45
Antal beslut med ingripandeanledning enl 25 § b	581	3	-	3	1	14	3	65	36	252	96	85	23	422	159
därav p g a brottslig gärning	396	1	-	1	1	12	1	53	7	219	26	67	8	353	43
missbruk av rusdrycker, thinner o dyl	162	-	-	1	-	3	1	15	10	58	32	31	11	108	54
missbruk av narkotika	93	-	-	-	-	-	1	1	4	22	32	19	14	42	51
annan anledning	90	2	-	1	-	2	1	9	17	21	27	10	-	45	45
Barn för vilka under året beslutats om förebyggande åtgärder och/eller samhällsvård enligt 29 §	5 526	679	617	254	211	322	217	387	241	1 524	472	472	130	3 638	1 888
Totalt, 31 §	3 632	864	670	291	213	332	201	223	263	228	334	8	5	1 946	1 686

Tabell A 10 Barn för vilka beslutats om utredning och/eller samhällsvård under 1976, efter barnets 1:a placering, ålder och kön
 Children for whom investigation and/or public care was decided in 1976, by first placement, age and sex of the child

Placeringsform	Samtliga barn	därav i åldern													
		-6 år		7-9 år		10-12 år		13-14 år		15-17 år		18- år		Summa	
		P	Fl	P	Fl	P	Fl	P	Fl	P	Fl	P	Fl	P	Fl
<i>1:a placering efter beslutet</i>															
Enskilt hem	3 049	564	476	252	200	297	219	213	250	259	298	15	6	1 600	1 449
Barnhem	1 758	558	429	118	84	105	53	65	73	138	101	24	10	1 008	750
Ungdomsvårdsskola	162	-	1	1	-	1	-	7	2	78	21	43	8	130	32
Barnpsykiatrisk klinik, behandlingshem el sjukhem för psykiskt sjuka barn	120	11	8	5	6	9	3	18	13	25	19	2	1	70	50
Annan anstalt	77	7	11	1	1	3	1	6	2	20	16	6	3	43	34
Annan plats för utbildning el arbetsanställning	27	-	-	-	-	3	-	3	2	6	7	5	1	17	10
Ej placerade under året	444	76	79	28	21	33	22	30	35	54	43	18	5	239	205
Totalt	5 637	1 216	1 004	405	312	451	298	342	377	580	505	113	34	3 107	2 530

Tabell A 11 Samtliga placeringar för barn, för vilka beslutats om utredning och/eller samhällsvård 1976, efter placeringsform och barnets ålder och kön
 All placements for children, for whom investigation and/or public care was decided in 1976, by type of placement and by age and sex of the child

Placeringar efter beslutet	Samtliga placeringar	därav för barn i åldern												Summa	
		-6 år		7-9 år		10-12 år		13-14 år		15-17 år		18- år		P	FI
		P	FI	P	FI	P	FI	P	FI	P	FI	P	FI		
<i>Placeringsform</i>															
Enskilt hem	3 937	791	662	304	250	352	260	242	320	344	377	27	8	2 060	1 877
Barnhem	2 097	644	491	130	95	121	65	85	98	190	137	29	12	1 199	898
Ungdomsvårdsskola	241	-	1	1	-	1	-	9	7	122	37	52	11	185	56
Barnpsykiatrisk klinik, behandlingshem el sjukhem för psykiskt sjuka barn	148	13	8	6	8	12	4	21	16	29	27	2	2	83	65
Annan anstalt	103	11	12	2	1	3	3	7	4	28	21	8	3	59	44
Annan plats för utbildning el arbetsanställning	45	-	-	-	-	3	-	4	5	10	12	8	3	25	20
Totalt	6 571	1 459	1 174	443	354	492	332	368	450	723	611	126	39	3 611	2 960

Tabell A 12 Barn omhändertagna för samhällsvård under hela 1976, efter barnets ålder och kön samt efter placeringsform och antal placeringar under året
 Children who were taken in charge for public care during the whole year of 1976, by age and sex of the child and by type and number of placements

Ålder och kön, placeringsform	Samtliga barn	därav med nedanstående antal placeringar			
		1	2	3	4 eller flera
Totalt	14 916	14 398	375	88	55
därav a) <i>Ålder och kön</i>					
- 6 år P	1 022	991	25	3	3
Fl	941	893	38	7	3
7-12 år P	2 851	2 785	51	12	3
Fl	2 342	2 297	33	7	5
13-14 år P	1 350	1 285	49	8	8
Fl	1 006	973	23	5	5
15-17 år P	2 274	2 175	64	21	14
Fl	1 792	1 692	68	21	11
18- år P	890	868	17	2	3
Fl	448	439	7	2	-
Summa P	8 387	8 104	206	46	31
Fl	6 529	6 294	169	42	24
b) <i>Placeringsform</i>					
Enbart enskilt hem	12 785	12 598	166	17	4
barnhem	836	828	6	2	-
barnpsykiatrisk klinik, behandlingshem					
el sjukhem för psykiskt sjuka barn	97	96	1	-	-
ungdomsvårdsskola	667	657	9	1	-
annan anstalt	127	127	-	-	-
annan plats för utbildning el					
arbetsanställning	92	92	-	-	-
Två el flera olika placeringsformer	312	-	193	68	51
därav					
enskilt hem och barnhem	180	-	127	34	19

Tabell A 13 Nyttillkomna barn för vilka beslutats om utredning och/eller samhällsvård under 1976, efter barnets ålder och kön samt efter placeringsform och antal placeringar

Children, new in 1976, for whom investigation and/or public care was decided in this year, by age and sex of the child and by type and number of placements

Ålder och kön, placeringsform	Samtliga barn	därav med nedanstående antal placeringar				
		0	1	2	3	4 eller flera
Totalt	4 818	212	3 707	724	131	44
därav a) <i>Ålder och kön</i>						
- 6 år P	1 107	43	834	190	30	10
Fl	903	42	673	157	24	7
7-12 år P	747	23	636	68	17	3
Fl	528	24	423	66	13	2
13-14 år P	280	10	234	30	5	1
Fl	318	13	233	52	16	4
15-17 år P	425	27	305	72	10	11
Fl	427	19	315	71	16	6
18- år P	58	6	41	11	-	-
Fl	25	5	13	7	-	-
Summa P	2 617	109	2 050	371	62	25
Fl	2 201	103	1 657	353	69	19
b) <i>Placeringsform</i>						
Enbart enskilt hem	2 668	-	2 389	249	26	4
barnhem	1 250	-	1 134	104	10	2
barnpsykiatrisk klinik, behandlingshem el sjukhem för psykiskt sjuka barn	58	-	56	2	-	-
ungdomsvårdsskola	84	-	76	8	-	-
annan anstalt	33	-	32	1	-	-
annan plats för utbildning el arbetsanställning	20	-	20	-	-	-
Två el flera placeringsformer	493	-	-	360	95	38
därav enskilt hem och barnhem	366	-	-	277	70	19

Tabell A 14 Barn för vilka samhällsvården upphört villkorligt och/eller slutligt under 1976, efter barnets ålder och kön samt senaste placering före upphörandet
 Children for whom public care ceased conditionally and/or finally in 1976, by age and sex of the child and by latest placement before the cessation

Ålder och kön, senaste placering	Barn för vilka samhällsvården enl 29 § upphört	därav		Barn för vilka samhällsvården enl 31 § upphört
		villkorligt	slutligt	
Totalt	2 026	659	1 423	4 095
därav a) <i>Ålder och kön</i>				
- 6 år P	126	64	64	755
FI	108	47	63	600
7-12 år P	132	70	68	507
FI	111	53	60	366
13-14 år P	51	29	22	176
FI	38	26	14	156
15-17 år P	262	178	90	291
FI	162	88	82	415
18-19 år P	477	68	422	439
FI	231	24	216	382
20- år P	238	9	234	6
FI	90	3	88	2
Summa P	1 286	418	900	2 174
FI	740	241	523	1 921
b) <i>Senaste placering</i>				
Enskilt hem	1 050	333	741	3 003
Barnhem	345	161	195	906
Ungdomsvårdsskola	322	17	311	9
Barnpsykiatrisk klinik, behandlingshem el sjukhem för psykiskt sjuka barn	33	21	15	24
Annan anstalt	57	26	34	43
Annan plats för utbildning el arbetsanställning	45	13	34	13
Ej placerade/uppgift saknas	174	88	93	97

Tabell A 15 Barn för vilka samhällsvården enligt 29 el 31 § BvL slutligt upphört under 1976, efter barnets ålder och kön, senaste placering före upphörandet samt efter samhällsvårdens varaktighet
 Children for whom public care according to the Child Welfare Act Sec 29 or 31 finally ceased in 1976, by age and sex of the child, latest placement before the cessation and by duration of the public care

Ålder och kön, senaste placering	Samtliga barn	därav för vilka samhällsvården varat			
		-5 mån	6-11 mån	1-2 år	3 år eller mer
Totalt	5 354	2 153	465	977	1 759
därav a) <i>Ålder och kön</i>					
- 6 år P	787	588	85	89	25
Fl	650	474	76	70	30
7-12 år P	551	341	62	78	70
Fl	413	259	32	56	66
13-14 år P	187	95	23	35	34
Fl	159	95	22	18	24
15-17 år P	356	102	60	92	102
Fl	473	163	70	134	106
18-19 år P	852	17	20	186	629
Fl	596	16	11	97	472
20- år P	240	2	3	85	150
Fl	90	1	1	37	51
Summa P	2 973	1 145	253	565	1 010
Fl	2 381	1 008	212	412	749
b) <i>Senaste placering</i>					
Enskilt hem	3 648	1 247	347	657	1 397
Barnhem	1 049	746	74	135	94
Ungdomsvårdsskola	317	3	11	104	199
Barnpsykiatrisk klinik, behandlingshem el sjukhem för psykiskt sjuka barn	35	7	4	11	13
Annan anstalt	73	20	5	23	25
Annan plats för utbildning el arbetsanställning	46	7	3	20	16
Ej placerade/uppgift saknas	186	123	21	27	15

Tabell A 16 Barn för vilka samhällsvården enligt 29 § BvL villkorligt upphört under 1976, efter barnets ålder och kön, senaste placering före upphörandet samt efter omhändertagandets varaktighet

Children for whom public care according to the Child Welfare Act Sec 29 ceased conditionally in 1976, by age and sex of the child, latest placement before the cessation and by duration of the public care

Ålder och kön, senaste placering	Samtliga barn	därav omhändertagna			
		-5 mån	6-11 mån	1-2 år	3 år eller mer
Totalt ¹	659	212	166	218	63
därav a) <i>Ålder och kön</i>					
- 6 år P	64	25	17	21	1
FI	47	23	10	13	1
7-12 år P	70	25	14	23	8
FI	53	22	10	12	9
13-14 år P	29	11	6	7	5
FI	26	10	6	6	4
15-17 år P	178	49	43	65	21
FI	88	20	32	23	13
18-19 år P	68	12	21	34	1
FI	24	11	5	8	-
20- år P	9	2	2	5	-
FI	3	2	-	1	-
Summa P	418	124	103	155	36
FI	241	88	63	63	27
b) <i>Senaste placering</i>					
Enskilt hem	333	60	81	148	44
Barnhem	161	52	56	42	11
Ungdomsvårdsskola	17	4	2	10	1
Barnpsykiatrisk klinik, behandlingshem el sjukhem för psykiskt sjuka barn	21	10	4	4	3
Annan anstalt	26	10	8	6	2
Annan plats för utbildning el arbetsanställning	13	1	5	6	1
Ej placerade/uppgift saknas	88	75	10	2	1

Tabell A 17 Barn för vilka samhällsvården enligt 29 § BvL slutligt upphört under 1976, efter antal villkorliga upphöranden, tid mellan beslutet om omhändertagande för samhällsvård och det första villkorliga upphörandet samt efter samhällsvårdens varaktighet

Children for whom public care according to the Child Welfare Act Sec 29 finally ceased in 1976, by number of conditional cessations, time between the decision on public care and the first conditional cessation and by duration of the public care

Antal villkorliga upphöranden/tid mellan samhällsvårdsbeslutet och det första villkorliga upphörandet	Samtliga barn	därav för vilka samhällsvården varat			
		-5 mån	6-11 mån	1-2 år	3 år eller mer
Totalt	1 430	96	60	361	913
Utan villkorligt upphörande	867	94	47	161	565
Med ett villkorligt upphörande	472	2	12	183	275
- 5 mån	134	2	10	72	50
6-11 mån	126	-	2	56	68
1-2 år	173	-	-	55	118
3 år eller mer	39	-	-	-	39
Med flera villkorliga upphöranden	91	-	1	17	73
- 5 mån	38	-	1	9	28
6-11 mån	27	-	-	6	21
1-2 år	22	-	-	2	20
3 år eller mer	4	-	-	-	4

Tabell A 18 Barn för vilka förebyggande övervakning upphört under 1976, efter barnets ålder och kön samt efter övervakningens varaktighet

Children for whom preventive supervision ceased in 1976, by age and sex of the child and by duration of the supervision

Ålder och kön	Samtliga barn	därav för vilka övervakningen upphört efter					
		-5 mån	6-11 mån	1 år	2 år	3-4 år	5 år eller mer
Totalt	2 164	225	380	712	420	323	104
- 6 år P	141	32	31	39	21	16	2
FI	129	41	20	32	15	20	1
7-12 år P	128	16	14	28	24	28	18
FI	148	20	15	32	30	34	17
13-14 år P	56	10	11	11	10	11	3
FI	57	5	8	14	10	11	9
15-17 år P	419	58	120	154	48	29	10
FI	98	13	17	35	13	10	10
18-19 år P	641	28	113	273	131	79	17
FI	96	1	23	34	20	11	7
20- år P	222	1	8	50	87	67	9
FI	29	-	-	10	11	7	1
Summa P	1 607	145	297	555	321	230	59
FI	557	80	83	157	99	93	45

Tabell A 19 Straffmyndiga (över 15 år) ungdomar som påbörjat åtgärder enligt barnavårdslagen (BvL) år 1971 efter senare åtgärder, kön, ålder och typ av åtgärd. Observationsperiod 5 år
 Criminally responsible juveniles (15 years and above) with measures according to the CWA instituted in 1971, by later measures, sex, age and type of measure. Observation period 5 years

	Samtliga	Ungdomar med avslutad åtgärd under obsperioden	I % av samtliga	Ungdomar med ny åtgärd enl BvL under obsperioden	I % av samtliga	Ungdomar med grövre brott under obsperioden vilket lett till dom/åtalsunderlåtelse	I % av samtliga
Samtliga	5 451	3 553	100 ¹	2 456	45
<i>Kön</i>							
Pojkar	4 266	2 746	100 ¹	998 ²	23 ²	2 233	52
Flickor	1 185	807	100 ¹	205 ²	17 ²	223	19
<i>Ålder (1971)</i>							
15–17 år	4 667	3 175	100 ¹	1 073	23 ²	2 071	44
18– år	784	378	100 ¹	130	17 ²	385	49
<i>Förebyggande åtgärd enligt 26 § BvL</i>	4 180	–	–	1 203	29	1 861	45
<i>Hjälpåtgärder, förmaning el varning, föreskrifter</i>	1 891	.	.	622	33	682	36
Ingripande med stöd av enbart 25 § a BvL	54	14	26
Ingripande med stöd av 25 § b BvL	1 837	668	36
<i>Övervakning</i>	2 289	2 287 ³	100	581	25	1 179	52
Ingripande med stöd av enbart 25 § a BvL	42	42	100	16	38	10	24
Ingripande med stöd av 25 § b BvL	2 247	2 245	100	565	25	1 169	52
<i>Omhändertagande enligt 29 § BvL</i>	697	693	99	462	66
Ingripande med stöd av enbart 25 § a BvL	31	31	100	4	13
Ingripande med stöd av 25 § b BvL	666	662	99	458	69
<i>Omhändertagande enligt 31 § BvL</i>	574	573	100	133	23

¹ Procentalet är beräknat på "samtliga" minskat med "hjälpåtgärd, förmaning el varning, föreskrifter".

² Gäller endast förebyggande åtgärder enligt 26 § BvL.

³ Av vilka 298 följts av omhändertagande enligt 29 § BvL.

Tabell A 20 Barn/ungdomar som påbörjade eller avslutade åtgärder enligt barnvårdslagen (BvL) år 1971 efter kön, ålder och typ av åtgärd. Observationsperiod 5 år
 Children/juveniles with measures according to the CWA instituted or terminated in 1971, by sex, age and type of measure. Observation period 5 years

	Barn/ungdomar med påbörjade åtgärder enl BvL år 1971			Barn/ungdomar med avslutade åtgärder enl BvL år 1971		
	Totalt	Därav med avslutad åtgärd under obs-perioden	I % av totalt	Totalt	Därav med ny åtgärd under obs-perioden	I % av totalt
Samtliga	15 012	10 688	89 ¹	12 385	3 598	29
<i>Kön</i>						
Pojkar	9 869	6 765	90 ¹	7 689	2 265	29
Flickor	5 143	3 923	88 ¹	4 696	1 333	28
<i>Ålder (1971)</i>						
- 6 år	4 893	4 022	86 ¹	4 119	1 485	36
7- 9 år	1 325	909	76 ¹	1 070	394	37
10-12 år	1 362	845	77 ¹	875	392	45
13-14 år	1 981	1 359	95 ¹	841	425	51
15-17 år	4 667	3 175	100 ¹	2 410	781	32
18- år	784	378	100 ¹	3 070	121	4
<i>Förebyggande åtgärd enligt 26 § BvL</i>	6 538	3 377	97 ¹	3 259	886	27
<i>Hjälpåtgärd, förmaning el varning, föreskrifter</i>	3 058
<i>Övervakning</i>	3 480	3 377 ²	97	3 259	886	27
<i>Ingripande med stöd av enbart 25 § a BvL</i>	730	647	89	623	256	41
<i>Ingripande med stöd av 25 § b BvL</i>	2 750	2 730	99	2 636	630	24
<i>Omhändertagande enligt 29 § BvL</i>	1 549	1 107	71	1 798	213	12
<i>Ingripande med stöd av enbart 25 § a BvL</i>	629	266	42	613	102	17
<i>Ingripande med stöd av 25 § b BvL</i>	920	841	91	1 185	111	9
<i>Omhändertagande enligt 31 § BvL</i>	6 925	6 204	90	7 328	2 499	34

¹ Procenttalet är beräknat på "totalt" minskat med "hjälpåtgärd, förmaning el varning, föreskrifter".

² Av vilka 626 följts av omhändertagande enligt 29 § BvL.

Tabell A 21 Barn/ungdomar som år 1971 blivit föremål för hjälpåtgärd, förmaning/varning eller föreskrifter enligt 26 § barnvårdslagen (BvL) efter typ av ny åtgärd, kön och ålder. Observationsperiod 5 år
 Children/juveniles which in 1971 were subjected to assistance, admonition/warning or instructions in accordance with § 26, CWA, by type of new measure, sex and age. Observation period 5 years

Kön Ålder	Samtliga	Barn/ungdomar med ny åtgärd under obsperioden							Barn/ungdomar utan ny åtgärd	
		Totalt	I % av samtliga	Den nya åtgärdens art					Totalt	I % av samtliga
				Förebyg- gande åtgärd enligt 26 § BvL, utom över- vakning	Övervak- ning enligt 26 § BvL	Omhänder- tagande för utredning enligt 30 § BvL	Samhälls- vård enligt 29 § BvL	Samhälls- vård enligt 31 § BvL		
<i>Kön</i>										
Pojkar	2 374	911	38	468	271	45	54	73	1 463	62
Flickor	684	236	35	122	30	17	16	51	448	65
<i>Ålder (1971)</i>										
- 9 år	358	162	45	62	17	11	10	62	196	55
10-12 år	260	124	48	73	20	5	4	22	136	52
13-14 år	549	239	44	123	73	9	8	26	310	56
15-17 år	1 485	523	35	263	185	29	32	14	962	65
18- år	406	99	24	69	6	8	16	-	307	76
Samtliga	3 058	1 147	38	590	301	62	70	124	1 911	62

Tabell A 22 Barn/ungdomar för vilka beslutats om övervakning enligt 26 § barnavårdslagen (BvL) år 1971, efter övervakningstidens längd, kön och ålder. Observationsperiod 5 år
 Children/juveniles with decisions about supervision in accordance with § 26, CWA, in 1971, by period of supervision, sex and age. Observation period 5 years

Kön Ålder	Samtliga	Barn/ungdomar för vilka övervakningen upphört och ej följts av omhändertagande enligt 29 § BvL under obsperioden						Barn/ungdomar för vilka övervakningen följts av omhändertagande enl 29 § BvL under obsperioden				Barn/ungdomar för vilka övervakningen ej upphört			
		Totalt	I % av samtliga	Övervakningstidens längd				Totalt	I % av samtliga	Övervakningstidens längd				Totalt	I % av samtliga
				Under 6 mån	6-11 mån	1 år	2-4 år			Under 6 mån	6-11 mån	1 år	2-4 år		
<i>Kön</i>															
Pojkar	2 773	2 227	80	123	431	936	737	487	18	170	141	104	72	59	2
Flickor	707	524	74	44	101	200	179	139	20	55	28	33	23	44	6
<i>Ålder (1971)</i>															
- 9 år	553	336	61	20	54	112	150	150	27	45	34	29	42	67	12
10-12 år	188	104	55	9	19	17	59	61	32	16	9	17	19	23	12
13-14 år	450	322	72	22	49	106	145	117	26	44	34	26	13	11	2
15-17 år	2 030	1 746	86	72	334	787	553	282	14	110	86	65	21	2	0
18- år	259	243	94	44	76	114	9	16	6	10	6	-	-	-	-
Samtliga	3 480	2 751	79	167	532	1 136	916	626	18	225	169	137	95	103	3

Tabell A 23 Barn/ungdomar som omhändertagits för samhällsvård enligt 29 § barnavårdslagen (BvL) år 1971, efter tiden till samhällsvårdens slutliga upphörande, kön och ålder. Observationsperiod 5 år
 Children/juveniles committed to public care in accordance with § 29, CWA, in 1971, by length of time until the final termination of the public care, sex and age. Observation period 5 years

Kön Ålder	Samtliga	Barn/ungdomar som intagits på ungdomsvårdsskola under obsperioden										Barn/ungdomar som ej intagits på ungdomsvårdsskola	
		Totalt	I % av samtliga	Barn/ungdomar för vilka samhällsvården slutligt upphört under obsperioden						Totalt	I % av samtliga		
				Summa	I % av totalt	Tiden till slutliga upphörandet							
						Under 6 mån	6-11 mån	1 år	2 år			3 år	4 år
<i>Kön</i>													
Pojkar	1 027	337	33	286	85	5	9	49	89	98	36	690	67
Flickor	522	74	14	61	82	2	1	4	16	31	7	448	86
<i>Ålder (1971)</i>													
- 9 år	477	3	1	-	-	-	-	-	-	-	-	474	99
10-12 år	116	14	12	3	21	-	1	-	1	1	-	102	88
13-14 år	259	83	32	37	45	1	2	3	7	9	15	176	68
15-17 år	583	253	43	249	98	6	6	39	77	94	27	330	57
18- år	114	58	51	58	-	-	1	11	20	25	1	56	49
Samtliga	1 549	411	27	347	84	7	10	53	105	129	43	1 138	73

Tabell A 24 Barn/ungdomar som omhändertagits för samhällsvård enligt 31 § barnvårdslagen (BvL) år 1971, efter tiden till samhällsvårdens upphörande, kön och ålder. Observationsperiod 5 år
 Children/juveniles committed to public care in accordance with § 31, CWA, in 1971, by length of time until the termination of the public care, sex and age. Observation period 5 years

Kön Ålder	Samtliga	Barn/ungdomar för vilka samhällsvården upphört under obsperioden								Barn/ungdomar för vilka samhällsvården ej upphört	
		Totalt	I % av samtliga	Tiden till upphörandet						Totalt	I % av samtliga
				Under 6 mån	6–11 mån	1 år	2 år	3 år	4 år		
<i>Kön</i>											
Pojkar	3 695	3 295	89	2 250	414	310	129	111	81	400	11
Flickor	3 230	2 909	90	1 974	376	251	153	95	60	321	10
<i>Ålder (1971)</i>											
under 1 år	1 129	1 069	95	667	162	150	41	22	27	60	5
1– 2 år	994	936	94	734	102	48	25	15	12	58	6
3– 4 år	938	829	88	667	86	32	26	9	9	109	12
5– 6 år	831	709	85	579	69	36	12	7	6	122	15
7– 9 år	938	736	78	567	76	47	22	16	8	202	22
10–12 år	798	635	80	424	81	59	23	23	25	163	20
13–14 år	723	717	99	345	85	74	56	105	52	6	1
15– år	574	573	100	241	129	115	77	9	2	1	0
Samtliga	6 925	6 204	90	4 224	790	561	282	206	141	721	10

Tabell A 25 Barn/ungdomar som varit föremål för åtgärder enligt 26 § (övervakning), 29 § och/eller 31 § barnvårdslagen (BvL), vilka avslutats år 1971, efter nya åtgärdens art, åtgärd och kön. Observationsperiod 5 år
 Children/juveniles whose measures in accordance with § 26 (supervision), § 29 and/or § 31, CWA, terminated in 1971, by type of new measure, measure and sex. Observation period 5 years

Kön Ålder	Samtliga	Barn/ungdomar med ny åtgärd enl BvL under obsperioden						Barn/ungdomar utan ny åtgärd enligt BvL	
		Totalt	1 % av samtliga	Nya åtgärdens art				Totalt	1 % av samtliga
				Övervakning enligt 26 § BvL	Omhänder- tagande enligt 30 § BvL	Samhälls- vård enligt 29 § BvL	Samhälls- vård enligt 31 § BvL		
<i>Övervakning enl 26 § BvL</i>	3 259	886	27	214	100	459	113	2 373	73
Pojkar	2 561	688	27	185	74	354	75	1 873	73
Flickor	698	198	28	29	26	105	38	500	72
<i>Samhällsvård enl 29 § BvL</i>	1 798	213	12	98	22	65	28	1 585	88
Pojkar	1 170	141	12	65	18	46	12	1 029	88
Flickor	628	72	11	33	4	19	16	556	89
<i>Samhällsvård enl 31 § BvL</i>	7 328	2 499	34	257	249	227	1 766	4 829	66
Pojkar	3 958	1 436	36	173	142	139	982	2 522	64
Flickor	3 370	1 063	32	84	107	88	784	2 307	68
Samtliga	12 385	3 598	29	569	371	751	1 907	8 787	71

Tabell A 26 Ungdomar (över 10 år) som blivit föremål för åtgärder enligt barnavårdslagen (BvL) år 1971, efter antal brott som de skäligen misstänkts för, kön, ingripandeanledning, åtgärd, första placeringsform och ålder. Observationsperiod 5 år

Juveniles (over ten years of age) who in 1971 were subject to measures in accordance with the Child Welfare Act (CWA), by number of crimes of which they have been suspected, sex, reason for intervention, measure, first type of placement and age. Observation period 5 years

Kön Ingrändanledning Åtgärd Första placeringsform Ålder	Samtliga	Ungdomar skäligen misstänkta för brott under obsperioden											
		Totalt	1 % av samtliga	Ungdomar med ¹									
				1 brott		2-3 brott		4-10 brott		11-20 brott		21- brott	
				Tot	%	Tot	%	Tot	%	Tot	%	Tot	%
<i>Kön</i>													
Pojkar	6 157	4 549	74	648	14	792	17	1 272	28	745	16	1 092	24
Flickor	2 170	709	33	233	33	206	29	180	25	64	9	26	4
<i>Ingrändanledning (1971)</i>													
Ingrändande enligt 25 § a BvL	426	188	44	42	22	51	27	43	23	22	12	30	16
Ingrändande enligt 25 § b BvL	6 105	4 341	71	657	15	800	18	1 218	28	691	16	975	22
<i>Åtgärd enligt BvL (1971)</i>													
Förebyggande åtgärd enligt 26 § BvL	5 511	3 714	67	626	17	741	20	1 081	29	574	15	692	19
Omhändertagande enligt 29 § BvL	1 020	815	80	73	9	110	13	180	22	139	17	313	38
Omhändertagande enligt 31 § BvL	1 796	729	41	182	25	147	20	191	26	96	13	113	16
<i>Första placeringsform (1971)</i>													
Enskilt hem	1 798	835	46	167	20	150	18	219	26	123	15	176	21
Barnhem	528	345	65	52	15	49	14	83	24	58	17	103	30
Ungdomsvårdsskola	221	205	93	10	5	25	12	36	18	32	16	102	50
Övrigt eller ej placerade	269	159	59	26	16	33	21	33	21	22	14	45	28
<i>Ålder (1971)</i>													
11-12 år	938	400	43	96	24	65	16	96	24	60	15	83	21
13-14 år	1 944	1 157	60	190	16	204	18	314	27	155	13	294	25
15- år	5 445	3 701	68	595	16	729	20	1 042	28	594	16	741	20
Summa	8 327	5 258	63	881	17	998	19	1 452	28	809	15	1 118	21

¹ Flera brott av samma typ (samma lagrum) räknas endast som ett brott om personen har begått dem vid samma tillfälle.

FOSTERBARN

Foster children

Beskrivning

Description

Sammanfattning

Den utförliga statistiken över fosterbarn 1976 kommer att publiceras i ett statistiskt meddelande serie S, Fosterbarn 1976.

Tidsserien över den senaste 5-årsperioden (1971-75) för fosterbarn publiceras i tabell B 1.

Bakgrund

Enligt barnavårdslagen (46 §) är barn under 16 år, som vårdas och fostras i annat enskilt hem än hos föräldrarna eller särskilt förordnad förmyndare, vilken har vårdnaden om barnet, att betrakta som fosterbarn. Barnavårdsnämnden skall utöva fortlöpande tillsyn över alla fosterhem inom sin kommun.

Statistiken över fosterbarn bygger på uppgifter som barnavårdsnämnderna årligen insänder till statistiska centralbyrån.

Summary

The detailed statistics on fosterchildren in 1976 will be published in a statistical report serie S, Fosterchildren 1976.

The time-series over the last five-year period (1971-75) for foster-children is published in table B 1.

Background

According to the Child Welfare Act (Sec 46) children under the age of 16 who are being cared for and brought up in a private home other than their parental home or in the home of a specially appointed guardian to whom the care of the child has been ascribed, are to be regarded as foster children. A child welfare committee is to keep under constant supervision all foster homes in the municipality.

The statistics of foster children are based on particulars sent annually by the child welfare committees to the National Central Bureau of Statistics.

Tabell B 1 Fosterbarn under barnavårdsnämnds tillsyn den 31 december 1971-75
Foster children under the supervision of a child welfare committee on 31st December 1971-75

År	Samtliga fosterbarn den 31 december				Därav fosterbarn ej omhändertagna för samhällsvård
	Summa	På 1 000 av befolkningen under 16 år	Pojkar	Flickor	
1971	16 344	8,6	8 569	7 775	4 715
1972	15 972	8,4	8 147	7 825	4 737
1973	15 735	8,8	8 092	7 643	4 434
1974	14 722	8,2	7 674	7 048	4 088
1975	15 496	9,4	8 226	7 270	3 478

BARNAVÅRDSMAN; FASTSTÄLLANDE AV FADERSKAP OCH UNDERHÅLLSBIDRAG UNDER 1976

Child welfare officers, establishments of paternity and maintenance allowances during 1976

Beskrivning

Description

Sammanfattning

Den 31 december 1976 uppgick antalet familjer som begärt stöd och hjälp genom barnavårdsnämnden/sociala centralnämnden vid vårdnaden av barn till 2 194. Av dessa var 1 673 eller 76% ensamstående vårdnadshavare. Antal berörda barn var 2 992.

För 32 855 barn har barnavårdsnämnden/sociala centralnämnden medverkat vid fastställande av faderskap. Av dessa har 668 fastställts genom dom.

Barnavårdsnämnden/sociala centralnämnden har för 20 387 barn medverkat vid fastställande av underhållsbidrag under 1976. För 3 516 av barnen har underhållsbidraget jämkats under året.

Bakgrund

Enligt barnavårdslagen § 3a skall barnavårdsnämnden/sociala centralnämnden lämna den som har vårdnaden om barn stöd och hjälp vid utövandet av vårdnaden. På begäran av vårdnadshavaren skall barnavårdsnämnden/sociala centralnämnden i den kommun vårdnadshavaren är kyrkobokförd utse tjänsteman, förtroendeman eller annan lämplig person (barnavårdsman) att lämna sådant bistånd.

Barnavårdsnämnden/sociala centralnämnden skall sörja för att faderskap till barn utom äktenskapet fastställas om vårdnadshavaren är kyrkobokförd i landet eller vistas här. Barnavårdsnämnden/sociala centralnämnden skall tillse att barnet tillförsäkras underhåll.

Statistiken över barnavårdsman bygger på

Summary

On 31st December 1976, the number of families that had requested aid and support in the care of children from the child welfare boards/central welfare boards amounted to 2,194. Of these 1,673 or 76% were single guardians of children. The number of children involved were 2,992.

The child welfare boards/central welfare boards have assisted in the establishment of paternity for 32,855 children. 668 cases were decided in court.

During 1976 the child welfare boards/central welfare boards have assisted in the establishment of maintenance allowances for 20,387 children. For 3,516 of the children the allowance was adjusted during the year.

Bakgrund

According to § 3a of the Child Welfare Act the child welfare boards/central welfare boards are to provide aid and support in the care of children to the person who has the custody of the child(ren). On request by the guardian the child welfare board/central welfare board is to appoint an official, representative or other suitable person (child welfare officer) in the municipality where the guardian is registered to give such assistance.

The child welfare boards/central welfare boards are to make arrangements for establishing the paternity for illegitimate children, if the guardian of the child(ren) is registered or residing in the country. The child welfare boards are to ensure that the

uppgifter som barnavårdsnämnderna/sociala centralnämnderna årligen insänder till statistiska centralbyrån.

Tabeller

- C 1. Barnavårdsmannauppdrag och barnavårdsmän den 31 december 1976, länsvis
- C 2. Barnavårdsmannauppdrag och barnavårdsmän den 31 december 1976 efter riksområde och kommunstorlek
- C 3. Under 1976 nytillkomna barnavårdsmannauppdrag, länsvis
- C 4. Under 1976 nytillkomna barnavårdsmannauppdrag efter riksområde och kommunstorlek
- C 5. Under 1976 avslutade barnavårdsmannauppdrag, länsvis
- C 6. Under 1976 avslutade barnavårdsmannauppdrag efter riksområde och kommunstorlek
- C 7. Faderskapsutredningar för barn utom äktenskapet under 1976, länsvis
- C 8. Faderskapsutredningar för barn utom äktenskapet under 1976 efter riksområde och kommunstorlek
- C 9. Fastställda, jämkade samt ej fastställda underhållsbidrag för barn utom äktenskapet under 1976, länsvis
- C 10. Fastställda, jämkade samt ej fastställda underhållsbidrag för barn utom äktenskapet under 1976 efter riksområde och kommunstorlek
- C 11. Till domstol avgivna yttranden över adoptionsärenden under 1976, länsvis
- C 12. Till domstol avgivna yttranden över adoptionsärenden under 1976 efter riksområde och kommunstorlek

List of terms

antal	number
barnavårdsmän	child welfare officers
befattningshavare hos nämnden	on staff of child welfare board

child(ren) is/are assured a maintenance allowance.

The statistics of child welfare officers are based on particulars sent annually by the child welfare boards/central welfare boards to the National Central Bureau of Statistics.

Tables

- C 1. Child welfare assignment and child welfare officers on 31st December 1976, by county
- C 2. Child welfare assignment and child welfare officers on 31st December 1976, by region and size of municipality
- C 3. New child welfare assignments during 1976, by county
- C 4. New child welfare assignments during 1976, by region and size of municipality
- C 5. Child welfare assignments terminated during 1976, by county
- C 6. Child welfare assignments terminated during 1976, by region and size of municipality
- C 7. Paternity investigations for illegitimate children during 1976, by county
- C 8. Paternity investigations for illegitimate children during 1976, by region and size of municipality
- C 9. Adopted, modified and non-stipulated payments under affiliation orders during 1976, by county
- C 10. Adopted, modified and non-stipulated payments under affiliation orders during 1976, by region and size of municipality
- C 11. Decisions to courts on adoption cases in 1976, by county
- C 12. Decisions to courts on adoption cases in 1976, by region and size of municipality

Bergslagen	the province of Bergslagen
berörda barn därav	children involved of whom, of which

ensamboende man/ kvinna	man/woman living alone	riksområde samboende makar	region cohabiting married couples
familjer	family	samtliga	all
förtroendemän	representatives	Småland och öarna	the province of Småland and the isles
gemensamma barn	children in common	sydsverige	southern Sweden
gifta	married couples	västsverige	western Sweden
kvinnor	women	östra mellansverige	eastern central Sweden
län	county	övre norrland	northern Norrland
mellersta Norrland	central Norrland		
män	men		
nyttillkomna	new		
på 1 000 av befolk- ningen under 18 år	per 1,000 of the popula- tion under the age of 18		

Terms not given above

Tabell C7 och C8

avskrivits	dismissed
därav genom dom	decided in court
faderskap	paternity
faststälts	established
pågår	in progress
rättslig prövning	legal consideration
överlämnade	submitted

Tabell C9 och C10

belopp per månad, kronor	sum per month crowns
-----------------------------	----------------------

bidrag en gång för alla	once-for-all-sum
ej faststälts	non-stipulated
faststälts	established
jämkats	adjusted
totala	total
underhållsbidrag	maintenance allowance

Tabell C11 och C12

därav med tillstyrkande	of which approving adoption
svenska barn	Swedish children
utländska barn	foreign children

Tabell C 1 Barnavårdsmannauppdrag och barnavårdsmän den 31 december 1976, länsvis
 Child welfare assignments and child welfare officers on 31st December 1976, by county

Län	Ensamboende man/kvinna		Samboende makar el par med barn		Därav gifta med gemen-samma barn		Samtliga berörda barn	Antal berörda barn på 1 000 av befolkningen under 18 år	Barnavårdsmän 31 december				Samtliga barnavårdsmän	
	Antal familjer	Antal be-rörda barn	Antal familjer	Antal be-rörda barn	Antal familjer	Antal be-rörda barn			Män		Kvinnor		Män	Kvinnor
									befattningshavare hos nämnden	förtroende-män	befattningshavare hos nämnden	förtroende-män		
Stockholms	273	401	28	37	8	12	438	1,2	10	–	48	1	12	54
Uppsala	176	210	67	69	1	2	279	4,6	5	–	9	–	10	33
Södermanlands	64	83	18	27	–	–	110	1,7	–	–	4	–	4	14
Östergötlands	42	59	6	7	–	–	66	0,7	13	–	21	–	14	26
Jönköpings	22	37	10	15	4	7	52	0,7	–	–	4	–	4	18
Kronobergs	53	68	7	9	–	–	77	1,8	10	–	10	–	10	11
Kalmar	151	182	37	42	1	3	224	3,9	3	–	6	–	6	7
Gotlands	2	3	1	1	–	–	4	0,3	–	–	–	–	1	–
Blekinge	61	76	21	25	3	3	101	2,6	6	–	4	1	6	5
Kristianstads	113	151	49	66	2	2	217	3,2	17	1	23	1	24	28
Malmöhus	69	110	22	24	5	5	134	0,8	8	1	29	6	12	38
Hallands	5	5	–	–	–	–	5	0,1	–	–	3	–	–	4
Göteborgs och Bohus	39	95	15	19	2	4	114	0,7	4	1	14	2	6	20
Älvsborgs	277	347	24	41	1	1	388	3,6	14	–	35	2	14	38
Skaraborgs	38	68	10	21	–	–	89	1,3	12	–	9	–	14	10
Värmlands	25	36	8	13	1	3	49	0,7	7	1	8	1	10	14
Örebro	69	116	13	22	1	1	138	2,1	4	–	6	–	8	14
Västmanlands	16	17	64	65	–	–	82	1,2	7	–	12	–	8	14
Kopparbergs	40	55	10	28	2	9	83	1,2	11	–	14	5	12	23
Gävleborgs	40	52	16	23	–	–	75	1,1	7	–	10	1	8	12
Västernorrlands	26	41	5	9	2	4	50	0,8	4	–	7	2	7	13
Jämtlands	6	10	3	6	1	2	16	0,5	4	–	6	–	4	7
Västerbottens	50	61	82	110	5	10	171	2,9	10	–	10	–	10	10
Norrbottnens	16	23	5	7	–	–	30	0,4	5	–	9	–	5	10
Hela riket	1 673	2 306	521	686	39	68	2 992	1,5	161	4	301	22	209	423

Tabell C 2 Barnavårdsmannauppdrag och barnavårdsmän den 31 december 1976 efter riksområde och kommunstorlek
Child welfare assignments and child welfare officers on 31st December 1976, by region and size of municipality

Riksområde/ ¹ kommunstorlek (invånare)	Ensamboende man/kvinna		Samboende makar el par med barn		Därav gifta med gemen- samma barn		Samt- liga berörda barn	Antal berörda barn på 1 000 av befolk- ningen under 18 år	Barnavårdsmän 31 december				Samtliga barna- vårdsmän	
	Antal famil- jer	Antal be- rörda barn	Antal famil- jer	Antal be- rörda barn	Antal famil- jer	Antal be- rörda barn			Män		Kvinnor		Män	Kvinnor
									befatt- nings- havare hos nämnden	förtro- ende- män	befatt- nings- havare hos nämnden	förtro- ende- män		
Stockholms län	273	401	28	37	8	12	438	1,2	10	–	48	1	12	54
Östra mellan- sverige	367	485	168	190	2	3	675	1,9	29	–	52	–	44	101
Småland och öarna	228	290	55	67	5	10	357	1,9	13	–	20	–	21	36
Sydsverige	243	337	92	115	10	10	452	1,6	31	2	56	8	42	71
Västsverige	359	515	49	81	3	5	596	1,5	30	1	61	4	34	72
Bergslagen	105	143	34	64	3	12	207	1,0	25	1	32	7	30	49
Mellersta Norrland	32	51	8	15	3	6	66	0,7	8	–	13	2	11	20
Övre Norrland	66	84	87	117	5	10	201	1,5	15	–	19	–	15	20
Hela riket	1 673	2 306	521	686	39	68	2 992	1,5	161	4	301	22	209	423
Därav kommuner med														
– 9 999	168	192	160	207	7	13	399		20	–	17	–	22	21
10 000– 14 999	110	173	52	69	5	7	242		18	2	31	5	23	38
15 000– 19 999	99	127	86	94	3	5	221		12	–	24	2	17	39
20 000– 29 999	330	419	75	117	3	11	536		22	–	38	4	27	49
30 000– 49 999	250	371	54	79	10	15	450		36	–	67	6	50	103
50 000– 99 999	372	487	68	88	9	14	575		34	1	71	4	42	87
100 000–199 999	214	294	16	20	1	2	314		19	–	37	–	24	67
200 000–	130	243	10	12	1	1	255		–	1	16	1	4	19

¹ Riksområdena omfattar följande län: *Östra mellansverige* – Uppsala, Södermanlands, Östergötlands, Örebro och Västmanlands län. *Småland och öarna* – Jönköpings, Kronobergs, Kalmar och Gotlands län. *Sydsverige* – Blekinge, Kristianstads och Malmöhus län. *Västsverige* – Hallands, Göteborgs och Bohus, Älvsborgs och Skaraborgs län. *Bergslagen* – Värmlands, Kopparbergs och Gävleborgs län. *Mellersta Norrland* – Västernorrlands och Jämtlands län. *Övre Norrland* – Västerbottens och Norrbottens län.

Tabell C 3 Under 1976 nytilkomna barnvårdsmanuppdrag, länsvis
New child welfare assignments during 1976, by county

Län	Ensamboende man/kvinna		Samboende makar el par med barn		Därav gifta med gemensamma barn		Samtliga berörda barn
	Antal familjer	Antal berörda barn	Antal familjer	Antal berörda barn	Antal familjer	Antal berörda barn	
Stockholms	32	45	2	2	–	–	47
Uppsala	56	69	22	22	–	–	91
Södermanlands	5	7	1	1	–	–	8
Östergötlands	7	11	3	4	–	–	15
Jönköpings	7	14	1	1	–	–	15
Kronobergs	5	7	–	–	–	–	7
Kalmar	35	38	150	154	1	3	192
Gotlands	1	1	1	1	–	–	2
Blekinge	4	4	2	2	–	–	6
Kristianstads	12	19	3	3	–	–	22
Malmöhus	18	30	–	–	–	–	30
Hallands	1	1	–	–	–	–	1
Göteborgs och Bohus	11	51	3	3	–	–	54
Älvsborgs	23	30	2	3	1	1	33
Skaraborgs	6	11	1	5	–	–	16
Värmlands	4	7	1	2	–	–	9
Örebro	3	4	1	3	–	–	7
Västmanlands	12	14	63	64	–	–	78
Kopparbergs	22	35	2	9	–	–	44
Gävleborgs	11	12	1	2	–	–	14
Västernorrlands	1	1	1	3	1	3	4
Jämtlands	1	3	1	1	–	–	4
Västerbottens	5	5	57	62	–	–	67
Norrbottnens	9	13	–	–	–	–	13
Hela riket	291	432	318	347	3	7	779

Tabell C 4 Under 1976 nytilkomna barnavårdsmannauppdrag efter riksområde och kommunstorlek
 New child welfare assignments during 1976, by region and size of municipality

Riksområde/ ¹ kommunstorlek (invånare)	Ensamboende man/kvinna		Samboende makar el par med barn		Därav gifta med gemensamma barn		Samtliga berörda barn
	Antal familjer	Antal berörda barn	Antal familjer	Antal berörda barn	Antal familjer	Antal berörda barn	
Stockholms län	32	45	2	2	–	–	47
Östra mellansverige	83	105	90	94	–	–	199
Småland och öarna	48	60	152	156	1	3	216
Sydsverige	34	53	5	5	–	–	58
Västsverige	41	93	6	11	1	1	104
Bergslagen	37	54	4	13	–	–	67
Mellersta Norrland	2	4	2	4	1	3	8
Övre Norrland	14	18	57	62	–	–	80
Hela riket	291	432	318	347	3	7	779
Därav kommuner med							
– 9 999	54	61	81	87	1	1	148
10 000– 14 999	14	25	3	7	–	–	32
15 000– 19 999	14	16	64	65	–	–	81
20 000– 29 999	27	31	4	11	–	–	42
30 000– 49 999	64	95	5	10	1	3	105
50 000– 99 999	62	75	157	162	1	3	237
100 000–199 999	32	55	4	5	–	–	60
200 000–	24	74	–	–	–	–	74

¹ Se not till tabell C 2.

Tabell C 5 Under 1976 avslutade barnvårdsmannauppdrag, länsvis
 Child welfare assignments terminated during 1976, by county

Län	Ensamboende man/kvinna		Samboende makar el par med barn		Därav gifta med gemensamma barn		Samtliga berörda barn
	Antal familjer	Antal berörda barn	Antal familjer	Antal berörda barn	Antal familjer	Antal berörda barn	
Stockholms	43	55	10	15	–	–	70
Uppsala	37	37	25	25	–	–	62
Södermanlands	6	9	1	2	–	–	11
Östergötlands	4	7	–	–	–	–	7
Jönköpings	1	1	1	1	–	–	2
Kronobergs	2	2	5	8	1	3	10
Kalmar	36	45	149	150	–	–	195
Gotlands	–	–	–	–	–	–	–
Blekinge	3	6	3	3	2	2	9
Kristianstads	16	25	14	17	3	8	42
Malmöhus	35	48	17	29	1	5	77
Hallands	1	1	–	–	–	–	1
Göteborgs och Bohus	9	44	3	6	1	4	50
Älvsborgs	34	41	13	15	1	1	56
Skaraborgs	6	10	–	–	–	–	10
Värmlands	6	10	–	–	–	–	10
Örebro	26	43	5	6	1	1	49
Västmanlands	3	5	61	63	1	2	68
Kopparbergs	20	28	4	5	1	1	33
Gävleborgs	8	9	–	–	–	–	9
Västernorrlands	10	20	1	4	1	3	24
Jämtlands	–	–	–	–	–	–	–
Västerbottens	1	2	29	29	–	–	31
Norrbottnens	2	2	–	–	–	–	2
Hela riket	309	450	341	378	13	30	828

Tabell C 6 Under 1976 avslutade barnvårdsmannauppdrag efter riksområde och kommunstorlek
 Child welfare assignments terminated during 1976, by region and size of municipality

Riksområde/ ¹ kommunstorlek (invånare)	Ensamboende man/kvinna		Samboende makar el par med barn		Därav gifta med gemensamma barn		Samtliga berörda barn
	Antal familjer	Antal berörda barn	Antal familjer	Antal berörda barn	Antal familjer	Antal berörda barn	
Stockholms län	43	55	10	15	–	–	70
Östra mellansverige	76	101	92	96	2	3	197
Småland och öarna	39	48	155	159	1	3	207
Sydsverige	54	79	34	49	6	15	128
Västsverige	50	96	16	21	2	5	117
Bergslagen	34	47	4	5	1	1	52
Mellersta Norrland	10	20	1	4	1	3	24
Övre Norrland	3	4	29	29	–	–	33
Hela riket	309	450	341	378	13	30	828
Därav kommuner med							
– 9 999	47	50	59	60	1	1	110
10 000– 14 999	12	20	7	8	2	2	28
15 000– 19 999	16	32	64	67	2	4	99
20 000– 29 999	37	46	25	37	4	15	83
30 000– 49 999	80	114	24	37	3	7	151
50 000– 99 999	69	95	152	154	1	1	249
100 000–199 999	23	30	–	–	–	–	30
200 000–	25	63	10	15	–	–	78

¹ Se not till tabell C 2.

Tabell C 7 Faderskapsutredningar för barn utom äktenskapet under 1976, länsvis
Paternity investigations for illegitimate children during 1976, by county

Län	Antal barn för vilka faderskap faststälts	Därav genom dom	Antal barn för vilka faderskapsutredningen avskrivits	Antal barn för vilka faderskapsutredningen pågår den 31 december	Därav utredning överlämnad för rättslig prövning
Stockholms	6 183	172	169	2 878	161
Uppsala	1 053	21	8	366	47
Södermanlands	1 087	20	17	303	41
Östergötlands	1 609	31	30	212	55
Jönköpings	885	18	13	221	26
Kronobergs	535	10	8	275	11
Kalmar	738	12	9	321	16
Gotlands	259	3	–	137	3
Blekinge	531	16	8	258	35
Kristianstads	913	18	12	303	39
Malmöhus	2 416	53	56	850	158
Hallands	633	10	14	158	11
Göteborgs och Bohus	2 243	73	34	1 258	30
Älvsborgs	1 335	39	25	305	73
Skaraborgs	933	18	8	251	15
Värmlands	1 258	13	14	306	30
Örebro	1 100	25	25	273	39
Västmanlands	1 275	21	15	232	36
Kopparbergs	1 496	13	8	288	51
Gävleborgs	1 675	17	18	246	12
Västernorrlands	1 363	18	5	589	23
Jämtlands	789	15	10	206	21
Västerbottens	1 050	8	19	336	3
Norrbottens	1 496	24	15	371	27
Hela riket	32 855	668	540	10 943	963

Tabell C 8 Faderskapsutredningar för barn utom äktenskapet under 1976, efter riksområde och kommunstorlek
 Paternity investigations for illegitimate children during 1976, by region and size of municipality

Riksområde/ ¹ kommunstorlek (invånare)	Antal barn för vilka faderskap fastställt	Därav genom dom	Antal barn för vilka faderskaps- utredningen avskrivits	Antal barn för vilka faderskaps- utredningen pågår den 31 december	Därav utredning överlämnad för rättslig prövning
Stockholms län	6 183	172	169	2 878	161
Östra mellansverige	6 124	118	95	1 386	218
Småland och öarna	2 417	43	30	954	56
Sydsverige	3 860	87	76	1 411	232
Västsverige	5 144	140	81	1 972	129
Bergslagen	4 429	43	40	840	93
Mellersta Norrland	2 152	33	15	795	44
Övre Norrland	2 546	32	34	707	30
Hela riket	32 855	668	540	10 943	963
Därav kommuner med					
– 9 999	1 861	36	24	362	54
10 000– 14 999	3 012	44	46	567	81
15 000– 19 999	2 287	37	26	634	82
20 000– 29 999	4 076	58	65	1 256	127
30 000– 49 999	5 504	72	66	1 306	128
50 000– 99 999	7 697	158	104	3 412	226
100 000–199 999	3 748	95	60	987	187
200 000–	4 670	168	149	2 419	78

¹ Se not till tabell C 2.

Tabell C 9 Fastställda, jämkade samt ej fastställda underhållsbidrag för barn utom äktenskapet under 1976, länsvis
Adopted, modified and non-stipulated payments under affiliation orders during 1976, by county

Län	Antal barn för vilka underhålls- bidraget faststälts	Antal barn för vilka underhålls- bidraget jämkats	Fastställda underhållsbidrag Antal barn, belopp per månad, kronor							Bidrag en gång för alla	Totala an- talet barn med fast- ställda underhålls- bidrag	Antal barn för vilka underhålls- bidraget ej fast- stälts
			1-199	200-249	250-299	300-349	350-399	400-				
Stockholms	3 118	906	600	426	413	584	496	507	-	3 026	4 214	
Uppsala	559	276	122	79	60	86	109	103	-	559	743	
Södermanlands	493	114	99	52	38	92	111	90	-	482	769	
Östergötlands	1 213	312	197	189	153	249	217	113	89	1 207	779	
Jönköpings	735	117	129	70	74	128	182	150	-	733	240	
Kronobergs	314	27	18	20	28	68	65	91	-	290	220	
Kalmar	433	76	49	23	48	95	87	110	-	412	417	
Gotlands	99	18	33	15	11	16	13	4	-	92	226	
Blekinge	176	33	33	19	16	27	37	44	-	176	534	
Kristianstads	451	44	29	24	35	100	115	146	-	449	477	
Malmöhus	1 137	131	148	103	141	238	258	238	-	1 126	1 724	
Hallands	522	77	34	24	45	104	141	174	-	522	168	
Göteborgs och Bohus	962	115	148	76	54	187	175	321	-	961	1 364	
Älvsborgs	1 006	163	75	64	75	201	251	336	-	1 002	347	
Skaraborgs	868	123	65	37	70	188	262	232	-	854	140	
Värmlands	604	69	56	40	38	143	167	160	-	604	726	
Örebro	721	90	68	56	64	144	193	179	-	704	487	
Västmanlands	554	93	64	50	59	90	120	171	-	554	891	
Kopparbergs	766	147	48	41	64	129	197	287	-	766	786	
Gävleborgs	688	263	138	70	70	117	146	146	-	687	920	
Västernorrlands	463	55	34	31	35	69	94	168	-	431	985	
Jämtlands	221	42	36	13	28	37	53	54	-	221	583	
Västerbottens	323	102	50	49	36	63	53	58	-	309	825	
Norrbottnens	445	123	76	63	46	74	92	94	-	445	751	
Hela riket	16 871	3 516	2 349	1 634	1 701	3 229	3 634	3 976	89	16 612	19 316	

Tabell C 10 Fastställda, jämkade samt ej fastställda underhållsbidrag för barn utom äktenskapet under 1976, efter riksområde och kommunstorlek

Adopted, modified and non-stipulated payments under affiliation orders during 1976, by region and size of municipality

Riksområde/ ¹ kommunstorlek (invånare)	Antal barn för vilka underhålls- bidraget fastställts	Antal barn för vilka underhålls- bidraget jämkats	Fastställda underhållsbidrag Antal barn, belopp per månad, kronor						Bidrag en gång för alla	Totala an- talet barn med fast- ställda underhålls- bidrag	Antal barn för vilka underhålls- bidraget ej fast- ställts
			1-199	200-249	250-299	300-349	350-399	400-			
Stockholms län	3 118	906	600	426	413	584	496	507	-	3 026	4 214
Östra mellansverige	3 540	885	550	426	374	661	750	656	89	3 506	3 669
Småland och öarna	1 581	238	229	128	161	307	347	355	-	1 527	1 103
Sydsverige	1 764	208	210	146	192	365	410	428	-	1 751	2 735
Västsverige	3 358	478	322	201	244	680	829	1 063	-	3 339	2 019
Bergslagen	2 058	479	242	151	172	389	510	593	-	2 057	2 432
Mellersta Norrland	684	97	70	44	63	106	147	222	-	652	1 568
Övre Norrland	768	225	126	112	82	137	145	152	-	754	1 576
Hela riket	16 871	3 516	2 349	1 634	1 701	3 229	3 634	3 976	89	16 612	19 316
Därav kommuner med											
- 9 999	1 025	135	71	53	81	246	325	241	-	1 017	802
10 000- 14 999	1 591	213	110	122	110	326	442	457	-	1 567	1 438
15 000- 19 999	1 332	155	109	77	90	298	332	402	-	1 308	1 150
20 000- 29 999	2 042	356	173	167	186	416	494	577	-	2 013	2 056
30 000- 49 999	3 136	676	386	247	294	568	713	895	-	3 103	2 582
50 000- 99 999	3 543	796	564	401	406	636	579	816	-	3 402	5 021
100 000-199 999	2 358	657	464	318	290	433	455	309	89	2 358	2 304
200 000-	1 844	528	472	249	244	306	294	279	-	1 844	3 963

¹ Se not till tabell C 2.

Tabell C 11 Till domstol avgivna yttranden över adoptionsärenden under 1976, länsvis
Decisions to courts on adoption cases in 1976, by county

Län	Till domstol avgivna yttranden över adoptionsärenden för				Samtliga
	Svenska barn	Därav med tillstyrkande	Utländska barn	Därav med tillstyrkande	
Stockholms	127	127	343	343	470
Uppsala	30	30	40	40	70
Södermanlands	14	14	42	42	56
Östergötlands	40	40	63	63	103
Jönköpings	26	26	89	89	115
Kronobergs	23	13	34	19	57
Kalmar	28	28	33	33	61
Gotlands	4	4	25	25	29
Blekinge	18	17	22	22	40
Kristianstads	27	26	31	31	58
Malmöhus	70	70	139	139	209
Hallands	20	20	48	48	68
Göteborgs och Bohus	68	68	121	121	189
Älvsborgs	33	33	72	71	105
Skaraborgs	35	34	33	33	68
Värmlands	21	21	48	46	69
Örebro	35	35	47	47	82
Västmanlands	22	22	37	37	59
Kopparbergs	30	30	40	40	70
Gävleborgs	28	28	47	47	75
Västernorrlands	21	21	68	68	89
Jämtlands	8	8	19	19	27
Västerbottens	12	12	49	49	61
Norrbottnens	37	37	52	51	89
Hela riket	777	764	1 542	1 523	2 319

Tabell C 12 Till domstol avgivna yttranden över adoptionsärenden under 1976, efter riksområde och kommunstorlek
 Decisions to courts on adoption cases in 1976, by region and size of municipality

Riksområde/ ¹ kommunstorlek (invånare)	Till domstol avgivna yttranden över adoptionsärenden för				Samtliga
	Svenska barn	Därav med tillstyrkande	Utländska barn	Därav med tillstyrkande	
Stockholms län	127	127	343	343	470
Östra mellansverige	141	141	229	229	370
Småland och öarna	81	71	181	166	262
Sydsverige	115	113	192	192	307
Västsverige	156	155	274	273	430
Bergslagen	79	79	135	133	214
Mellersta Norrland	29	29	87	87	116
Övre Norrland	49	49	101	100	150
Hela riket	777	764	1 542	1 523	2 319
Därav kommuner med					
– 9 999	45	45	80	79	125
10 000– 14 999	81	81	137	137	218
15 000– 19 999	52	51	126	124	178
20 000– 29 999	142	141	214	214	356
30 000– 49 999	127	126	241	241	368
50 000– 99 999	152	142	393	378	545
100 000–199 999	89	89	160	159	249
200 000–	89	89	191	191	280

¹ Se not till tabell C 2.

BIDRAGSFÖRSKOTT**Advances of maintenance allowances****Beskrivning**

Description

Sammanfattning

Antalet barn som erhöll bidragsförskott under år 1976 uppgick till 211 766 av vilka 91 504 var födda utom äktenskapet. Bidragsförskott utgavs till ett belopp av 723,2 milj kr. För 115 460 barn hade underhållsbidrag uppburits.

Bakgrund

Föräldrar är skyldiga att bekosta sitt barns uppehälle. Fader och/eller moder, som ej är vårdnadshavare, har i princip skyldighet att fullgöra sin underhållsplikt genom att betala underhållsbidrag (7 kap 2 § 2 st föräldrabalken). Under vissa förutsättningar "förskotteras" underhållsbidraget av samhället, d v s bidragsförskott utgår för barnet.

Den grundläggande förutsättningen för rätt till bidragsförskott är, att barnet som vårdnadshavare har enbart den ena av sina föräldrar eller att vårdnaden utövas av en särskilt förordnad förmyndare för barnet. Denna förutsättning uppfylls av samtliga utomäktenskapliga barn och av barn i äktenskap vilkas far eller mor eller båda föräldrar skilts från vårdnaden t ex i samband med äktenskapets upplösning.

Bidragsförskott förutsätter inte nödvändigtvis att underhållsbidrag blivit fastställt, ej heller, beträffande barn utom äktenskap, att faderskapet fastställts.

Under år 1976 har bidragsförskott kunnat utgå tom den månad under vilken barnet fyllt 18 år.

Beräkningsgrunderna för bidragsbeloppet framgår av 4 § bidragsförskottslagen (BFL)

Summary

In 1976 a total of 211,766 children were in receipt of advance of maintenance allowances; 91,504 of them were illegitimate. The cost of the advances of maintenance allowances was kr. 723,2 m. Maintenance allowances were paid back for 115,460 children.

Background

Parents are under an obligation to maintain their children. The father and/or the mother, whichever does not have the custody of the child, is in principle obliged to carry out his/her duty of maintaining the child by paying a maintenance allowance (Code of Parenthood and Guardianship. Ch. 7, § 2, 2nd paragraph). In certain circumstances the community pays this allowance in advance i.e. an "advance of maintenance allowance" is paid for the child.

The basic condition to be fulfilled if a child is to qualify for an advance of maintenance allowance is for him/her to be in the custody of only one of his/her parents or in the custody of a specially appointed guardian. This condition is fulfilled by all illegitimate children or by legitimate children whose father or mother, or both parents, are no longer allowed to have charge of him/her, for instance when a marriage has been dissolved.

It is not necessary for the size of the maintenance allowance to have been determined or, in the case of an illegitimate child, for paternity to have been established, before an advance of maintenance allowance is paid out.

In 1976 advances of maintenance allowances have been paid for children up to and including the month they reach the age of 18.

The computations of the advances of mainte-

4 § *första stycket* (huvudregeln). Bidragsförskott utgör för år räknat 40% av det i 1 kap 6 § lagen om allmän försäkring angivna basbeloppet (9 700 kr jan-feb, 10 000 mars-juni, 10 400 juli-nov och 10 700 dec 1976).

4 § *andra stycket*. Skall bidragsförskott utgå i förhållande till båda föräldrarna eller är barnet berättigat till barnpension (folkpension) utgör bidragsförskottet i båda fallen 30% av basbeloppet i förhållande till varje underhållsskyldig.

4 § *tredje stycket*. Betalas fastställt underhållsbidrag i vederbörlig ordning, men är underhållsbidraget lägre än det belopp, som skulle utgå enligt första eller andra stycket, utbetalas mellanskillnaden som bidragsförskott.

4 § *fjärde stycket*. Bidragsförskott utgår ej med högre belopp än underhållsbidraget om vårdnadshavaren utan giltigt skäl underlåter att vidta eller medverka till åtgärder för att få underhållsbidraget höjt.

Återkrav. Bidragsförskott, som utgivits enligt 4 § första, andra eller fjärde stycket lagen om bidragsförskott, skall återkrävas från den underhållsskyldige. Dock kan aldrig högre belopp återkrävas än som svarar mot fastställt underhållsbidrag. I fall där underhållsbidrag inte är och inte heller framledes blir fastställt, kan därför ingen återkravsverksamhet ifrågakomma.

Bidragsförskottsstatistiken grundas på avskrifter av de förteckningar över handlagda bidragsförskottsärenden, som barnavårds-

nance allowances are based on § 4 the Advances of Maintenance Allowances Act.

§ 4, *first paragraph* (main rule). The advance of maintenance allowance for the year amounts to 40% of the basic sum indicated in the General Insurance Act: Ch. 1, § 6 (kr. 9,700 January-February, 10,000 Mars-June, 10,400 July-November and 10,700 December 1976).

§ 4, *second paragraph*. If an advance of maintenance allowance is to be paid in relation to both parents or if the child is entitled to a children's pension (national pensions), the advance of maintenance allowance amounts in both cases to 30% of the basic sum in relation to each of the parents who are liable for maintenance.

§ 4, *third paragraph*. If the advance of maintenance allowance is paid as has been determined but the maintenance allowance is lower than the sum which should be paid according to the first or second paragraph, the difference between these two sums is paid as an advance of maintenance allowance.

§ 4, *fourth paragraph*. An advance of maintenance allowance is not paid that is larger than a maintenance allowance if the person having custody of the child has without valid reasons failed to take steps, or to help to get steps taken, to get the maintenance allowance raised.

Advances recovered. Advances of maintenance allowances paid out according to the Advance of Maintenance Allowances Act are to be recovered from those liable for maintenance. However, claims may never be made for larger sums than the maintenance allowance that has been determined. In cases where maintenance allowances have not been determined, or will never be determined in the future, no attempt can be made to recover the advances.

The statistics of maintenance allowances are based on copies of the lists of such cases dealt with which the child care committees

nämnden har att bifoga sina till länsstyrelsen ingivna ansökningar om gottgörelse av statsverket för utgivna bidragsförskott.

Bearbetningen av materialet har begränsats till ett systematiskt urval omfattande samtliga barn födda den 15:e i någon av årets månader med bidragsförskott. Siffrorna i tabellerna är uppräknade med faktorn 30,4.

Tabeller

- D 1. Bidragsförskott 1967–1976
- D 2. Bidragsförskott och av barnavårdsnämnd uppburna underhållsbidrag, 1976 efter riksområde
- D 3. Barn med bidragsförskott efter ålder, 1976
- D 4. Barn med bidragsförskott efter beräkningsgrunderna i bidragsförskottslagen, 1976
- D 5. Barn med bidragsförskott i procent efter underhållsbidragets storlek m m, 1976
- D 6. Barn med underhållsbidrag (UH) och med bidragsförskott (BF) enligt 4 § första, andra och fjärde stycket, fördelade efter uppburna underhållsbidrags procentuella andel av utbetalade bidragsförskott, 1976

List of terms

antal	number
bidragsförskott	advances of maintenance allowances
barn	children
därav	of whom (which)
hela riket	the whole country

have to append to the county administration for refunds from official sources of maintenance allowances advanced.

The processing of the material has been limited to a systematic sample covering all children born 15th in any month of the year who are recorded as being in receipt of advances of maintenance allowances. The figures in the tables has been raised by factor 30.4.

Tables

- D 1. Advances of maintenance allowances 1967–1976
- D 2. Advances of maintenance allowances and allowances paid back, 1976, by region
- D 3. Children with advances of maintenance allowances, by age, 1976
- D 4. Children with advances of maintenance allowances computed according to the principles laid down in the Advance of Maintenance Allowances Act, 1976
- D 5. Children with advances of maintenance allowances, distributed (%) by size of the allowance, 1976
- D 6. Children with maintenance allowances and advances in accordance with Sec. 4 first, second and fourth paragraph of the Advance of Maintenance Allowances Act by allowances paid back as a percentage of advances of maintenance allowances, 1976

i ä barn	legitimate children
samtliga	all
summa	sum
u ä barn	illegitimate children
år	year

Terms not given above

Tabell D1	
på 1 000 barn under 18 år	per 1,000 children under 18 years of age

utbetalat belopp i 1 000 kr	sum paid out, thousands of kronor
värden inom parantes	figures given in brackets

62 Bidragsförskott

baseras på 10 eller färre observationer	are based on 10 or less observations	<i>Tabell D3</i> börd därav i åldern (procent)	birth of whom, as a percentage, aged under
<i>Tabell D2</i> i % av samtliga barn under 18 år	as a percentage of all children under 18 years of age	under	under
barn utan fastställt underhållsbidrag	children for whom the maintenance allowance have not been determined	<i>Tabell D4</i> börd och ålder hela antalet barn med bidragsförskott	birth, age total number of children with advances of maintenance allowances
i % av samtliga barn med bidragsförskott	as a percentage of all children with advances of maintenance allowances	därav, i %, med bidragsförskott enligt 4 § BFL	of whom, as a percentage, with advances of maintenance allowances according to the relevant act Sec. 4.
barn med bidragsförskott enl BFL	children with advances of maintenance allowances according to the relevant act	i åldern	aged of
utgivna bidragsförskott i 1 000 kr	advances of maintenance allowances paid out, thousands of kronor	<i>Tabell D5</i> underhållsbidrag kr/mån medianbelopp kr/mån	maintenance allowances, kronor per month median sum, kronor per month
uppburna underhållsbidrag	maintenance allowances paid back	i åldern	aged of
uppburna belopp i 1 000 kr	sums paid back, thousands of kronor	<i>Tabell D6</i> därav, i %, antal fall, där uppburna underhållsbidrag uppgår till nedanstående procent av utbetalade bidragsförskott	of which, as %, the number of cases where maintenance allowances paid back amount to the percentages below of advances paid out
i % av utbetalade bidragsförskott	as a percentage of advances of maintenance allowances paid out	antal barn med underhållsbidrag och med bidragsförskott enl 4 § 1, 2, 4 st	number of children with maintenance allowances and with advances of maintenance allowances according to Sec 4 par. 1, 2, 4.
nämndens andel av uppburna belopp	the proportion of the sums paid back due to the Board	underhållsbidragets storlek, kr/mån	maintenance allowances, kronor per month
för antal barn	for the number of children		
barnets andel	the proportion due to the child		
uppburna andelsbelopp i 1 000 kr	proportion of the sums paid back, thousands of kronor		

Tabell D 1 Bidragsförskott 1967–1976
Advances of maintenance allowances 1967–1976

År	Antal barn med bidragsförskott	På 1 000 barn under 18 år	Utbetalat belopp i 1 000 kr
1967	109 822	62,0 ³	129 051
1968 ¹	111 090	63,7 ³	138 734
1969 ¹	120 270	67,9 ³	181 753
1970 ¹	126 870	66,9	204 393
1971 ^{1,2}	166 740	83,0	373 747
1972 ^{1,2}	184 590	91,7	444 011
1973 ^{1,2}	190 530	94,7	488 576 ⁴
1974 ^{1,2}	199 680	99,2	563 991
1975 ^{3,2}	211 006	104,8	650 000
1976 ^{5,2}	211 766	105,3	723 247

¹Värdena baserade på systematiskt urval (1/30).

² Fr o m 1971-01-01 utgår bidragsförskott t o m den månad barnet fyller 18 år.

³ På 1 000 barn under 16 år.

⁴ Uppgifter från Eslövs, Svalövs och Dals-Eds kommuner saknas.

⁵ Värdena baserade på urval omfattande barn födda 15:e i någon av årets månader.

Tabell D 2 Bidragsförskott och av barnavårdsnämnd uppburna underhållsbidrag 1976, efter riksområde¹
 Advances of maintenance allowances and allowances paid back, 1976, by region
 Värden inom parentes baseras på 10 eller färre observationer

	Stock- holms län	Östra mellan- sverige	Småland och öarna	Syd- sverige	Väst- sverige	Bergs- lagen	Mellersta Norrland	Övre Norrland	Summa
<i>Barn med bidragsförskott</i>									
Ia-barn	27 390	20 520	9 424	17 085	24 563	10 974	4 591	5 715	120 262
Uä-barn	19 304	15 565	6 384	11 278	17 298	10 792	4 955	5 928	91 504
Samtliga	46 694	36 085	15 808	28 363	41 861	21 766	9 546	11 643	211 766
I % av samtliga barn under 18 år	13,2	10,2	8,2	10,1	10,5	10,7	10,1	8,9	10,5
Barn utan fastställt underhållsbidrag	4 894	2 827	1 885	3 010	5 533	1 611	1 064	1 429	22 253
I % av samtliga barn med bidragsförskott	10,5	7,8	11,9	10,6	13,2	7,4	11,1	12,3	10,5
<i>Barn med bidragsförskott enl BFL² (%)</i>									
4 § 1 st	90	89	86	90	88	83	88	89	88
2 st	1	(0)	(1)	(0)	(1)	(1)	(1)	(1)	1
3 st	10	11	13	10	11	15	11	9	11
4 st	–	(0)	(0)	(0)	–	–	–	(0)	(0)
<i>Utgivna bidragsförskott i 1 000 kr</i>	159 219	123 925	53 914	96 930	142 553	72 909	33 149	40 648	723 247
<i>Uppburna underhållsbidrag</i>									
Antal barn	22 861	21 675	9 029	14 744	22 192	12 768	5 442	6 749	115 460
I % av samtliga barn med bidragsförskott ³	53,4	66,3	64,7	56,8	60,0	68,4	77,8	77,6	61,2
Uppburna belopp i 1 000 kr	50 076	51 160	20 366	35 570	50 675	31 204	14 013	16 359	269 423
I % av utbetalade bidragsförskott	31,5	41,3	37,8	36,7	35,5	42,8	42,3	40,2	37,3
<i>Därav</i>									
<i>Nämndens andel av uppburna belopp:</i>									
För antal barn	22 678	21 280	8 786	14 592	21 949	12 464	5 563	6 749	114 061
Uppburna andelsbelopp i 1 000 kr	47 590	48 123	19 544	33 427	48 212	29 585	13 807	15 888	256 176
<i>Barnets andel av uppburna belopp:</i>									
För antal barn	5 715	5 168	1 976	3 800	7 174	3 192	1 429	1 368	29 822
Uppburna andelsbelopp i 1 000 kr	2 436	2 751	819	2 020	2 504	1 609	624	470	13 233

¹ Östra mellansverige innefattar länen: Uppsala, Södermanlands, Östergötlands, Örebro, Västmanlands; Småland och öarna: Jönköpings, Kronobergs, Kalmar, Gotlands; Sydsverige: Blekinge, Kristianstads, Malmöhus; Västsverige: Hallands, Göteborgs och Bohus, Älvsborgs, Skaraborgs; Bergslagen: Värmlands, Kopparbergs, Gävleborgs; Mellersta Norrland: Västernorrlands, Jämtlands; Övre Norrland: Västerbottens, Norrbottens.

² Bidragsförskott kan i vissa fall utgå enligt olika beräkningsgrunder under olika delar av året.

³ Exkl barn utan underhållsbidrag och barn med bidragsförskott enligt 4 § 3 st BFL.

Tabell D 3 Barn med bidragsförskott efter ålder, 1976
 Children with advances of maintenance allowances, by age, 1976

Börd	Antal barn med bidragsförskott	Därav i åldern (procent)								
		under 2 år	2-3 år	4-6 år	7-10 år	11-15 år	16 år	17 år	18 år	Summa
Samtliga	211 766	3	7	15	25	34	5	6	5	100
Därav										
iä-barn	120 262	1	3	11	25	39	7	7	7	100
uä-barn	91 504	7	13	19	25	26	3	4	3	100

Tabell D 4 Barn med bidragsförskott efter beräkningsgrunderna i bidragsförskottslagen, 1976
 Children with advances of maintenance allowances computed according to the principles laid down in the Advance of Maintenance Allowances Act, 1976
 Värden inom parentes baseras på 10 eller färre observationer

Börd och ålder	Hela antalet barn med bidragsförskott	Därav, i %, med bidragsförskott enligt 4 § BFL				
		1 st	2 st	3 st	4 st	Summa
Samtliga	211 766	88	1	11	(0)	100
Därav						
iä-barn	120 262	86	1	13	(0)	100
uä-barn	91 504	90	1	9	(0)	100
i åldern						
under 2 år	6 749	92	(0)	8	-	100
2- 3 år	15 352	88	(0)	12	-	100
4- 6 år	31 221	89	(0)	10	(0)	99
7-10 år	52 957	89	(0)	11	(0)	100
11-15 år	71 014	88	1	12	(0)	101
16 år	11 065	87	(2)	12	(0)	101
17 år	12 282	85	(1)	13	(0)	99
18 år	11 126	89	(3)	8	(0)	100

Tabell D 5 Barn med bidragsförskott i procent efter underhållsbidragens storlek, 1976
 Children with advances of maintenance allowances, distributed (%) by size of the allowances, 1976
 Värden inom parentes baseras på 10 eller färre observationer

Börd och ålder	Underhållsbidrag, kr/mån								Medianbelopp kr/mån
	0	1-149	150-199	200-249	250-299	300-349	350-399	400-	
Samtliga	11	9	12	18	19	16	10	5	252
iä-barn	9	12	11	16	17	18	11	6	257
uä-barn	13	5	13	20	23	15	8	3	245
i åldern									
under 2 år	37	6	6	3	11	11	11	5	201
2- 3 år	13	9	9	15	13	22	16	3	265
4- 6 år	11	11	9	13	13	20	17	6	275
7-10 år	8	7	8	16	25	20	10	5	270
11-15 år	7	8	13	23	21	14	8	5	246
16 år	8	11	21	19	18	12	6	4	225
17 år	13	12	17	19	17	11	5	6	218
18 år	23	12	20	15	12	8	4	6	187

Tabell D 6 Barn med underhållsbidrag (UH) och med bidragsförskott (BF) enligt 4 § första, andra och fjärde stycket, fördelade efter uppburna underhållsbidrags procentuella andel av utbetalade bidragsförskott, 1976

Children with maintenance allowances and with advances in accordance with Sec 4, first, second and fourth paragraph of the Advance of Maintenance Allowances Act by allowances paid back as a percentage of advances of maintenance allowances, 1976

Värden inom parentes baseras på 10 eller färre observationer

Börd och underhållsbidragets storlek	Antal	Därav, i %, antal fall där uppburna underhållsbidrag uppgår till nedanstående procent av utbetalade bidragsförskott						Summa
		0	1-24	25-49	50-74	75-99	100-	
Antal barn med underhållsbidrag och med bidragsförskott enligt 4 § 1, 2, 4 st	188 540	33	13	13	16	14	11	100
iä-barn	104 910	15	13	14	14	13	12	100
uä-barn	83 630	32	10	12	18	17	10	99
Underhållsbidragets storlek, kr/mån								
1-149	16 811	43	33	20	4	(1)	(1)	102
150-199	25 597	39	14	22	18	3	4	100
200-249	37 970	33	12	13	31	8	3	100
250-299	39 338	31	9	10	19	24	7	100
300-349	34 534	28	11	10	11	28	13	101
350-399	23 590	29	9	8	10	14	29	99
400-	10 700	32	8	10	4	7	39	100

ADOPTIVBARN**Adopted children****Beskrivning**

Description

Sammanfattning

Antalet adoptivbarn enligt av svenska under- eller överrätter år 1976 meddelade tillstånd till adoption uppgick till 2 508 av vilka 1 166 var pojkar. För 1 534 av barnen stod makar som gemensamma adoptanter. Sammanlagt 1 211 av barnen var svenska medborgare.

Under 1976 biföll dessutom regeringen ansökningar om medgivande till adoption utomlands i 405 fall.

Bakgrund

En adoption innebär, att mellan adoptanten och adoptivbarnet uppkommer ett rättsförhållande som i princip är av samma art som det som finns mellan biologiska föräldrar och deras barn i äktenskap. De centrala bestämmelserna om adoption finns i Föräldrabalken kap 4 och 20. Beslut om adoption fattas av domstol. När det gäller utländska barn, kan dessutom, med medgivande av regeringen, adoption ske genom beslut av myndighet i barnets hemland.

Adoptivbarnsstatistiken grundar sig på uppgifter som domstolarna fr o m 1969 års årgång fortlöpande insänder till statistiska centralbyrån om meddelade tillstånd till adoption.

Tabeller

- E 1. Adoptivbarn enligt av under- eller överrätter meddelade tillstånd till adoption, 1969–1976
- E 2. Adoptivbarn enligt av under- eller överrätter år 1976 meddelade tillstånd till

Summary

In 1976 Swedish courts of the first or second instance issued orders permitting the adoption of 2,508 children, 1,166 of whom were boys. Married couples were the joint adopters of 1,534 of these children; 1,211 of the children were Swedish citizens. Furthermore, in 1976 the Government approved 405 applications for adoptions abroad.

Background

By adoption a legal relationship is established between the adopter and the adopted child which is fundamentally the same as the relationship between biological parents and a child of theirs born in wedlock. The central provisions on adoption are to be found in Chap. 4 and 20 of the Code of Parenthood. Permission to adopt is in principle granted by a court of law. In addition, in the case of foreign children, adoption may be permitted – with the consent of the Government – by means of a decision by the authorities in a child's native country.

The statistics of adopted children are based on particulars that have ever since the beginning of 1969 been sent regularly by the courts to the National Central Bureau of Statistics regarding adoption orders granted.

Tables

- E 1. Adopted children by adoption orders made by courts of first or second instance, 1969–1976
- E 2. Adopted children by adoption orders made by courts of first or second in-

- adoption. Barnens börd, kön, ålder och medborgarskap
- E 3. Adoptivbarn enligt av under- eller överrätter år 1976 meddelade tillstånd till adoption. Barnens börd, ålder och medborgarskap samt adoptant
- E 4. Adoptivbarn enligt av under- eller överrätter år 1976 meddelade tillstånd till adoption. Barnens kön, ålder och nationalitet
- E 5. Adoptivbarn enligt av under- eller överrätter år 1976 meddelade tillstånd till adoption. Barnen fördelade efter adoptantens ev släktskapsförhållande till adoptivbarnet. Barnen födda utom äktenskapet
- E 6. Antal egna och tidigare adopterade barn till personer som år 1976 av under- eller överrätter meddelats tillstånd till adoption
- E 7. Adoptivbarn enligt av under- eller överrätter år 1976 meddelade tillstånd till adoption. Den biologiska moderns ålder och civilstånd vid adoptionstillfället. Barnen födda utom äktenskapet och modern i livet
- E 8. Adoptivbarn enligt av under- eller överrätter år 1976 meddelade tillstånd till adoption. Barnens och adoptanternas åldrar
- E 9. Adoptivbarn enligt av under- eller överrätter år 1976 meddelade tillstånd till adoption, fördelade efter barnens kön, ålder och födelseland
- E 10. Adoptivbarn enligt av under- eller överrätter år 1976 meddelade tillstånd till adoption, fördelade efter barnens födelseland och adoptants ålder
- E 11. Av regeringen under 1976 bifallna ansökningar om medgivande till adoption utomlands efter barnets nationalitet och ålder
- E 12. Av regeringen under 1976 bifallna ansökningar om medgivande till adoption utomlands. Barnens och adoptanternas åldrar
- stance in 1976. The sex, legal status, age and citizenship of the children
- E 3. Adopted children by adoption orders made by courts of first or second instance in 1976. The legal status, age and citizenship of the children and their adopters
- E 4. Adopted children by adoption orders made by courts of first or second instance in 1976. The sex, age and nationality of the children
- E 5. Adopted children by adoption orders made by courts of first or second instance in 1976. The children distributed by the adopter's relationship, if any, to the adopted child. Illegitimate children
- E 6. Adopted children by adoption orders made by courts of first or second instance in 1976 distributed by the number of adopter's own, and previously adopted, children
- E 7. Adopted children by adoption orders made by courts of first or second instance in 1976. The age and marital status of the biological mother at the time of adoption. Illegitimate children and mother alive
- E 8. Adopted children by adoption orders made by courts of first or second instance in 1976. Distribution by the age of the children and their adopters
- E 9. Adopted children by adoption orders made by courts of first or second instance in 1976. Distribution by the sex, age and country of birth of the children.
- E 10. Adopted children by adoption orders made by courts of first or second instance in 1976. Distribution by country of birth of the children and the age of the adopter
- E 11. Applications approved by the Government in 1976 for adoptions abroad, by the nationality of the child and by age
- E 12. Applications approved by the Government in 1976 for adoptions abroad. The age of the children and their adopters

List of terms

adoptant	adopter	kön	sex
adoptivbarn	adopted child	makar	married couples
barn födda inom äktenskapet	legitimate children	nationalitet	nationality
barn födda utom äktenskapet	illegitimate children	pojkar	boys
börd	birth, legal status	samtliga	all
därav	of which, of whom	summa	total
ena maken	husband or wife, spouse	under	under
ensamstående	single person	utländska medborgare	foreign citizens
flickor	girls	ålder	age
		år	year
		övrigt, övriga	other, others

Terms not given above

Tabell E1, E4

svenska medborgare	Swedish citizens
Norden i övrigt	Nordic countries, rest of
Europa i övrigt	Europe, rest of
Asien	Asia
världen i övrigt	the world, rest of

Tabell E5

adoptantens eventuella släktskapsförhållande till adoptivbarnet	adopter's relationship, if any, to the adopted child
enderas barnbarn/syskonbarn	grandchild or nephew (niece) of one spouse
annans adoptivbarn	other's adopted child
annat barn	some other child
den ena av två makar	one of the spouses
andra makens barn	the other spouse's child
andra makens adoptivbarn	the other spouse's adopted child
eget barn utom äktenskapet	own illegitimate child
eget barnbarn/syskonbarn	own grandchild/nephew (niece)
antal barn	number of children
ensamstående	single person

Tabell E6

antal tidigare adopterade barn	number of previously adopted children
antal egna barn	number of own children

Tabell E7

moderns ålder	the mother's age
moderns civilstånd	the mother's marital status
gift	married
ej gift	single
uppgift saknas	information not available

Tabell E8

barnets ålder	the age of the child
adoptants ålder	the age of the adopter

Tabell E9, E10

födelseland	country of birth
-------------	------------------

Tabell E11

världen i övrigt	the world, rest of
------------------	--------------------

Tabell E 1 Adoptivbarn enligt av under- eller överrätter¹ meddelade tillstånd till adoption, 1969–1976
 Adopted children by adoption orders made by courts of first or second instance, 1969–1976

År	Adoptivbarn										Adoptant					
	Samtliga	Pojkar	Flickor	Ålder					Nationalitet					Makar	Ena maken	Ensamstående
				–1 år	2–6 år	7–12 år	13–17 år	18–	Svenska medborgare	Nor- den i övrigt	Europa i övrigt	Asien	Världen i övrigt			
1969	1 890	942	948	265	608	320	140	557	1 707	120	50	5	8	1 438	364	88
1970	1 695	854	841	220	542	325	115	493	1 501	120	49	14	11	1 269	316	110
1971	1 582	781	801	219	548	322	96	397	1 332	146	54	28	22	1 184	350	48
1972	1 732	861	871	292	600	321	93	426	1 206	126	117	185	98	1 157	503	70
1973	2 367	1 009	1 358	311	1 110	337	89	520	1 282	126	81	790	88	1 667	599	101
1974	2 863	1 138	1 725	404	1 390	421	99	549	1 284	89	91	1 300	99	2 072	695	96
1975	2 888	1 214	1 674	667	1 149	399	109	564	1 219	76	77	1 380	136	2 062	716	110
1976	2 508	1 166	1 342	613	859	357	102	577	1 211	72	75	942	208	1 534	873	101

¹ Kungl Maj:t har dessutom bifallit ansökningar om medgivande till adoption utomlands enligt följande:

1969:225
 1970:247
 1971:102
 1972:208
 1973:263
 1974:202
 1975:370
 1976:405

Tabell E 2 **Adoptivbarn enligt av under- eller överrätter år 1976 meddelade tillstånd till adoption. Barnens börd, kön, ålder och medborgarskap**
 Adopted children by adoption orders made by courts of first or second instance in 1976. The sex, legal status, age and citizenship of the children

Ålder/börd	Kön				Samtliga	Därav utl medborgare
	Flickor		Pojkar			
	Summa	Därav utl medborgare	Summa	Därav utl medborgare		
<i>Barn födda inom¹ äktenskapet</i>						
- 1 år	34	31	25	23	59	54
2- 6 år	58	18	56	23	114	41
7-12 år	53	13	64	12	117	25
13-17 år	25	5	32	7	57	12
18- år	125	11	150	15	275	26
Summa	295	78	327	80	622	158
<i>Barn födda utom¹ äktenskapet</i>						
- 1 år	101	73	100	69	201	142
2- 6 år	169	71	147	60	316	131
7-12 år	101	10	105	10	206	20
13-17 år	15	2	28	3	43	5
18- år	144	5	122	2	266	7
Summa	530	161	502	144	1 032	305
<i>Samtliga</i>						
- 1 år	358	327	255	223	613	550
2- 6 år	480	342	379	261	859	603
7-12 år	175	44	182	35	357	79
13-17 år	41	7	61	10	102	17
18- år	288	27	289	21	577	48
Summa	1 342	747	1 166	550	2 508	1 297

¹ För 854 adoptivbarn har börd ej kunnat anges. Dessa ingår därför endast under rubriken "Samtliga".

Tabell E 3 **Adoptivbarn enligt av under- eller överrätter år 1976 meddelade tillstånd till adoption. Barnens börd, ålder och medborgarskap samt adoptant**
 Adopted children by adoption orders made by courts of first or second instance in 1976. The legal status, age and citizenship of the children and their adopters

Ålder, börd m m	Adoptant			Samtliga
	Makar	Ena maken	Ensamstående	
<i>Barn födda inom¹ äktenskapet</i>				
- 1 år	58	-	1	59
2- 6 år	55	57	2	114
7-12 år	25	88	3	116
13-17 år	10	48	-	58
18- år	89	155	31	275
Summa	237	348	37	622
<i>Barn födda utom¹ äktenskapet</i>				
- 1 år	195	4	2	201
2- 6 år	198	110	6	314
7-12 år	57	147	2	206
13-17 år	19	22	2	43
18- år	93	157	18	268
Summa	562	440	30	1 032
<i>Samtliga</i>				
- 1 år	603	4	6	613
2- 6 år	660	177	22	859
7-12 år	87	262	8	357
13-17 år	21	79	2	102
18- år	163	351	63	577
Summa	1 534	873	101	2 508
<i>Därav utländska medborgare</i>				
Flickor	687	35	25	747
Pojkar	502	31	17	550
Summa	1 189	66	42	1 297

¹ Se not till tabell E 2.

Tabell E 4 **Adoptivbarn enligt av under- eller överrätter år 1976 meddelade tillstånd till adoption. Barnens kön, ålder och nationalitet**
 Adopted children by adoption orders made by courts of first or second instance in 1976. The sex, age and nationality of the children

Ålder/kön	Nationalitet					Samtliga
	Svenska medborgare	Norden i övrigt	Europa i övrigt	Asien	Världen i övrigt	
<i>Flickor</i>						
- 1 år	31	2	4	266	55	358
2- 6 år	139	12	10	291	28	480
7-12 år	131	8	8	26	2	175
13-17 år	34	4	1	-	2	41
18- år	260	13	10	3	2	288
Summa	595	39	33	586	89	1 342
<i>Pojkar</i>						
- 1 år	33	5	3	157	57	255
2- 6 år	117	10	14	184	54	379
7-12 år	147	3	11	14	7	182
13-17 år	51	5	5	-	-	61
18- år	268	10	9	1	1	289
Summa	616	33	42	356	119	1 166
<i>Samtliga</i>						
- 1 år	64	7	7	423	112	613
2- 6 år	255	22	24	476	82	859
7-12 år	278	11	19	40	9	357
13-17 år	85	9	6	-	2	102
18- år	529	23	19	3	3	577
Summa	1 211	72	75	942	208	2 508

Tabell E 5 **Adoptivbarn enligt av under- eller överrätter år 1976 meddelade tillstånd till adoption. Barnen fördelade efter adoptantens ev släktskapsförhållande till adoptivbarnet. Barnen födda utom äktenskapet**

Adopted children by adoption orders made by courts of first or second instance in 1976. The children distributed by the adopter's relationship, if any, to the adopted child. Illegitimate children

Adoptantens eventuella släktskapsförhållande till adoptivbarnet	Antal barn
<i>Makar</i>	
Enderas barnbarn/syskonbarn	18
Annans adoptivbarn	5
Annat barn	460
Ena makens barn	79
Summa	562
<i>Den ena av två makar</i>	
Andra makens barn	435
Andra makens adoptivbarn	4
Annat barn	1
Summa	440
<i>Ensamstående</i>	
Eget barn utom äktenskapet	–
Eget barnbarn/syskonbarn	1
Annans adoptivbarn	1
Annat barn	28
Summa	30
<i>Samtliga</i>	1 032

Tabell E 6 **Antal egna och tidigare adopterade barn till personer som år 1976 av under- eller överrätter meddelats tillstånd till adoption**

Adopted children by adoption order made by courts of first or second instance in 1976 distributed by the number of adopter's own, and previously adopted children

Antal tidigare adopterade barn	Antal egna barn					Summa
	0	1	2	3	4–	
0	1 492	469	186	45	11	2 203
1	241	19	9	6	–	275
2	22	1	3	–	–	26
3	2	–	–	2	–	4
4–	–	–	–	–	–	–
Samtliga	1 757	489	198	53	11	2 508

Tabell E 7 **Adoptivbarn enligt av under- eller överrätter år 1976 meddelade tillstånd till adoption. Den biologiska moderns ålder och civilstånd vid adoptionstillfället. Barnen födda utom äktenskapet och modern i livet**

Adopted children by adoption orders made by courts of first or second instance in 1976. The age and marital status of the biological mother at the time of adoption. Illegitimate children and mother alive

Moderns ålder	Moderns civilstånd			Summa
	Gift	Ej gift	Uppgift saknas	
-19 år	-	35	2	37
20-29 år	223	70	39	332
30-39 år	149	32	25	206
40-49 år	103	20	27	150
50- år	58	25	201	284
Uppgift saknas	-	-	-	-
Summa	533	182	294	1 009

Tabell E 8 **Adoptivbarn enligt av under- eller överrätter år 1976 meddelade tillstånd till adoption. Barnens och adoptanternas åldrar**

Adopted children by adoption orders made by courts of first or second instance in 1976. Distribution by the age of the children and their adopters

Barnets ålder	Adoptants ålder						Summa
	20-25 år	26-29 år	30-39 år	40-49 år	50-59 år	60- år	
- 1 år	3	63	453	79	6	9	613
2- 6 år	40	120	491	172	15	21	859
7-12 år	13	75	180	59	16	14	357
13-17 år	-	4	40	27	23	8	102
18- år	-	3	44	123	149	258	577
Summa	56	265	1 208	460	209	310	2 508

Tabell E 9 Adoptivbarn enligt av under- eller överrätter år 1976 meddelade tillstånd till adoption, fördelade efter barnens kön, ålder och födelse land

Adopted children by adoption orders made by courts of first or second instance in 1976. Distribution by sex, age and country of birth of the children

Födelse land	Barnets ålder					Summa
	Flickor					
	-1 år	2-6 år	7-12 år	13-17 år	18- år	
Sverige	31	145	132	35	260	603
Danmark	-	1	-	2	2	5
Finland	2	4	6	2	9	23
Norge	-	2	1	-	3	6
Frankrike	-	-	-	-	1	1
Grekland	-	-	-	-	-	-
Italien	-	1	-	-	-	1
Jugoslavien	-	1	-	-	1	2
Polen	-	1	3	-	3	7
Portugal	1	1	-	-	-	2
Sovjetunionen	-	-	-	-	1	1
Spanien	1	-	-	-	-	1
Storbritannien	1	-	2	-	-	3
Tjeckoslovakien	-	-	-	-	-	-
Tyskland	-	4	3	-	4	11
Ungern	-	-	-	-	1	1
Österrike	-	-	-	-	-	-
Botswana	-	-	-	-	-	-
Etiopien	8	6	-	-	-	14
Marocko	1	-	-	-	-	1
Rhodesia	-	-	-	-	-	-
Guatemala	-	2	-	-	-	2
Honduras	-	1	-	-	-	1
Salvador	-	1	-	-	-	1
Trinidad	1	-	-	-	-	1
USA	-	1	-	1	-	2
Bolivia	1	-	-	-	-	1
Brasilien	2	2	-	-	-	4
Chile	38	9	-	1	-	48
Colombia	1	2	-	-	-	3
Ecuador	-	-	1	-	-	1
Guyana	-	1	-	-	-	1
Peru	-	3	1	-	-	4
Afganistan	-	-	1	-	-	1
Bangladesh	4	7	-	-	-	11
Cypern	1	-	-	-	-	1
Filippinerna	-	3	-	-	-	3
Indien	101	106	8	-	1	216
Indonesien	12	4	-	-	-	16
Iran	3	4	1	-	-	8
Israel	4	-	-	-	-	4
Japan	-	-	-	-	-	-
Jordanien	-	-	1	-	-	1
Kambodja	1	-	1	-	-	2
Korea	4	133	15	-	2	154
Pakistan	2	4	-	-	-	6
Sri Lanka	18	7	-	-	-	25
Taiwan	1	-	-	-	-	1
Thailand	119	17	-	-	-	136
Vietnam	-	7	-	-	-	7
Australien	-	-	-	-	-	-
Summa	358	480	175	41	288	1342

Pojkar					Summa	Samtliga barn
-1 år	2-6 år	7-12 år	13-17 år	18- år		
36	125	151	54	269	635	1 238
-	1	3	1	3	8	13
3	4	-	2	6	15	38
-	-	1	-	-	1	7
-	-	-	-	-	-	1
-	1	-	-	-	1	1
-	-	-	-	2	2	3
1	1	-	-	-	2	4
-	-	2	2	3	7	14
-	2	-	-	-	2	4
-	-	-	-	-	-	1
1	-	-	-	1	2	3
-	2	1	-	-	3	6
-	-	1	-	-	1	1
-	6	3	2	3	14	25
-	-	-	-	-	-	1
-	1	-	-	-	1	1
-	1	-	-	-	1	1
5	12	-	-	-	17	31
-	-	-	-	-	-	1
1	1	-	-	-	2	2
1	2	-	-	-	3	5
-	1	-	-	-	1	2
-	1	-	-	-	1	2
1	2	-	-	-	3	4
-	-	1	-	-	1	3
-	2	-	-	-	2	3
2	1	3	-	-	6	10
41	19	-	-	1	61	109
2	4	-	-	-	6	9
-	-	-	-	-	-	1
-	-	-	-	-	-	1
2	5	-	-	-	7	11
-	-	-	-	-	-	1
2	3	-	-	-	5	16
-	-	-	-	-	-	1
2	17	1	-	-	20	23
52	47	5	-	-	104	320
9	8	-	-	-	17	33
2	1	1	-	-	4	12
1	1	1	-	-	3	7
-	1	-	-	-	1	1
-	-	-	-	-	-	1
-	-	-	-	-	-	1
2	77	6	-	-	85	239
-	-	1	-	-	1	7
8	8	-	-	1	17	42
-	-	-	-	-	-	1
80	16	-	-	-	96	232
1	6	-	-	-	7	14
-	-	1	-	-	1	1
255	379	182	61	289	1 166	2 508

Tabell E 10 **Adoptivbarn enligt av under- eller överrätter år 1976 meddelade tillstånd till adoption, fördelade efter barnens födelseland och adoptants ålder**
 Adopted children by adoption orders made by courts of first or second instance in 1976. Distribution by country of birth of the children and the age of the adopter

Födelseland	Adoptants ålder					Summa
	20–29 år	30–39 år	40–49 år	50–59 år	60– år	
Sverige	230	401	203	172	232	1 238
Danmark	3	5	3	1	1	13
Finland	7	8	9	2	12	38
Norge	2	1	3	1	–	7
Frankrike	–	–	–	–	1	1
Grekland	–	–	1	–	–	1
Italien	1	–	–	–	2	3
Jugoslavien	–	4	–	–	–	4
Polen	–	3	6	3	2	14
Portugal	–	1	–	3	–	4
Sovjetunionen	–	–	–	1	–	1
Spanien	1	1	–	1	–	3
Storbritannien	1	4	1	–	–	6
Tjeckoslovakien	1	–	–	–	–	1
Tyskland	1	7	10	5	2	25
Ungern	–	–	1	–	–	1
Österrike	–	1	–	–	–	1
Botswana	–	1	–	–	–	1
Etiopien	2	19	7	–	3	31
Marocko	–	–	1	–	–	1
Rhodesia	1	1	–	–	–	2
Guatemala	1	2	2	–	–	5
Honduras	–	1	–	1	–	2
Salvador	–	–	2	–	–	2
Trinidad	1	2	1	–	–	4
USA	–	1	2	–	–	3
Bolivia	–	3	–	–	–	3
Brasilien	1	4	4	–	1	10
Chile	6	76	19	4	4	109
Colombia	2	6	1	–	–	9
Ecuador	–	–	1	–	–	1
Guyana	–	1	–	–	–	1
Peru	–	6	5	–	–	11
Afghanistan	–	–	1	–	–	1
Bangladesh	4	11	1	–	–	16
Cypern	–	–	1	–	–	1
Filippinerna	1	16	6	–	–	23
Indien	44	206	51	7	12	320
Indonesien	7	19	7	–	–	33
Iran	1	7	4	–	–	12
Israel	2	4	1	–	–	7
Japan	–	–	1	–	–	1
Jordanien	–	–	–	–	1	1
Kambodja	–	1	–	–	–	1
Korea	12	155	63	4	5	239
Pakistan	–	2	5	–	–	7
Sri Lanka	3	31	8	–	–	42
Taiwan	–	–	1	–	–	1
Thailand	10	185	30	5	2	232
Vietnam	1	9	4	–	–	14
Australien	–	1	–	–	–	1
Summa	346	1 206	461	210	280	2 508

Tabell E 11 Av regeringen under 1976 bifallna ansökningar om medgivande till adoption utomlands efter barnets nationalitet och ålder
Applications approved by the Government in 1976 for adoptions abroad, by the nationality of the child and by age

Ålder/kön	Nationalitet							Samtliga
	Europa	Sri Lanka	Etiopien	Thailand	Ecuador	Colombia	Världen i övrigt	
<i>Flickor</i>								
- 1 år	4	35	11	25	23	4	8	110
2- 6 år	5	22	26	8	10	9	18	98
7-12 år	-	-	-	-	1	3	4	8
13-17 år	-	-	-	-	-	-	-	-
18- år	1	-	-	-	-	-	-	1
Summa	10	57	37	33	34	16	30	217
<i>Pojkar</i>								
- 1 år	3	18	24	25	15	3	4	92
2- 6 år	5	11	17	3	9	17	21	83
7-12 år	1	-	2	-	-	4	6	13
13-17 år	-	-	-	-	-	-	-	-
18- år	-	-	-	-	-	-	-	-
Summa	9	29	43	28	24	24	31	188
<i>Samtliga</i>								
- 1 år	7	53	35	50	38	7	12	202
2- 6 år	10	33	43	11	19	26	39	181
7-12 år	1	-	2	-	1	7	10	21
13-17 år	-	-	-	-	-	-	-	-
18- år	1	-	-	-	-	-	-	1
Summa	19	86	80	61	58	40	61	405

Tabell E 12 Av regeringen under 1976 bifallna ansökningar om medgivande till adoption utomlands. Barnens och adoptanternas åldrar
Applications approved by the Government 1976 for adoptions abroad. The age of the children and their adopters

Barnets ålder	Adoptants ålder						Summa
	20-25 år	26-29 år	30-39 år	40-49 år	50-59 år	60- år	
- 1 år	1	23	141	35	2	-	202
2- 6 år	-	14	118	42	7	-	181
7-12 år	-	-	6	11	4	-	21
13-17 år	-	-	-	-	-	-	-
18- år	-	-	-	-	-	1	1
Summa	1	37	265	88	13	1	405

BARNHEM

Children's homes

Beskrivning

Description

Sammanfattning

Antalet barnhem inom fastställd barnhemsplan uppgick vid slutet av år 1976 till 134. De hade 1 563 platser. 101 av hemmen drevs av landsting och 22 av kommun som ej tillhör landstingskommun. På hemmen vårdades under 1976 5 220 barn och 118 mödrar till en nettokostnad av ca 342 kr per vårdad och dag.

Bakgrund

Varje landsting och kommun som ej tillhör landstingskommun ("kommun utom landsting") skall enligt 56 § barnavårdslagen, i den mån icke annan drar försorg därom, inrätta och driva de barnhem som finns upptagna i den för landstingskommunen resp kommunen fastställda barnhemsplanen.

Barnhemmen indelas i fyra grupper: a) *spädbarnshem*, för späda barn, som ej åtföljs av sina mödrar, b) *mödrahem*, huvudsakligen för späda barn med deras mödrar, c) *upptagningshem*, huvudsakligen för barn som är i behov av tillfällig vård och fostran eller av observation antingen de omhändertagits för samhällsvård eller för utredning enligt 30 § barnavårdslagen, d) *specialhem*, huvudsakligen för barn som är i behov av längre tids vård och fostran och icke lämpligen kunna placeras i enskilt hem.

Dessutom förekommer *mödra- och spädbarnshem*, vilka är en kombination av mödrahem och spädbarnshem.

Barnhemsstatistiken grundar sig på uppgifter som barnhemmen årligen lämnar till socialstyrelsen. Bearbetning av de statistiska uppgifterna har skett inom statistiska centralbyrån.

Summary

At the end of 1976 there were 134 children's homes coming under the children's homes scheme. They had 1,563 places. 101 of these homes were run by the county councils, 22 by municipalities not coming under the county councils. During 1976 5,220 children and 118 mothers were cared for in these homes at a net cost of approximately kr. 342 per cared for person and day.

Background

It is ordained in section 56 of the Child Welfare Act that, where provision has not already been made by some other body, every county council and municipality not coming under the county councils must establish and run children's homes as laid down in the scheme prescribed for all county councils and municipalities.

The children's homes are divided into four groups: a) *homes for infants*, for infants not accompanied by their mothers, b) *homes for mothers*, mainly for infants and their mothers, c) *reception homes*, mainly for children admitted for temporary care and upbringing, or for observation either when they have been taken into public care or been taken charge of for investigation according to section 30 of the Child Welfare Act, d) *special homes*, mainly for children who are in need of a longer period of care and upbringing and for whom care in a private home is not suitable.

There are also *mother and baby homes*, which are a combination of homes for mothers and of homes for infants.

The statistics of children's homes are based on particulars sent annually to the National Board of Health and Welfare. The statistical

data have been processed by the National Central Bureau of Statistics.

Tabeller

- F 1. Barnhemmen inom barnhemsplanen vid slutet av åren 1971–1976
- F 2. Medelbeläggningen på barnhemmen åren 1971–1976
- F 3. Barnhemmen vid slutet av år 1976
- F 4. Antal vårdade samt medelbeläggningen på barnhemmen år 1976
- F 5. Förhållandena före/efter barnhemsvistelsen för nyinskrivna resp utskrivna barn år 1976
- F 6. Barn som utskrivits under år 1976 efter sammanlagd vårdtid
- F 7. Barn placerade i upptagningshem och specialhem vid slutet av år 1976 fördelade efter ålder
- F 8. Personalen på barnhemmen år 1976
- F 9. Utgifter i kronor per vårdad och dag på olika typer av barnhem år 1976
- F 10. Inkomster i kronor per vårdad och dag på barnhemmen år 1976

Tables

- F 1. Children's homes covered by the plan for children's homes at the end of the years 1971–1976
- F 2. Average occupancy rate of children's homes 1971–1976
- F 3. Children's homes at the end of 1976
- F 4. Number of children cared for and average occupancy rate at children's homes in 1976
- F 5. Environment of children before admission to children's homes and after discharge from them, 1976
- F 6. Children released in 1976 by total time of care
- F 7. Children in reception and special homes, distributed by age, at the end of 1976
- F 8. Staff of children's homes, 1976
- F 9. Expenditure in Sw. kr., per cared for person and day at various types of children's homes in 1976
- F 10. Income of children's homes per cared for person and day, in Sw. kr., 1976

List of terms

barn	children	samtliga	all
därav	of whom	specialhem	special homes
hem	homes	spädbarnshem	homes for infants
mödrahem	homes for mothers	summa	sum. total
mödra- och spädbarnshem	homes for mothers and infants	typ av barnhem	type of children's home
mödrar	mothers	upptagningshem	reception homes
platser	places	år	year(s)

Terms not given above

Tabell F2

för mödrar	for mothers
för barn	for children
medeltalet vårdade per dag i % av antalet disponibla platser	average number cared for a day as % of number of available places

Tabell F3

barnhem drivna av landsting	children's homes run by county councils
kommun utom landsting	municipality not coming under county council
annan anordnare	other organizer

Tabell F4

antal vårdade utskrivna kvarvarande i % av antal vårdade	number of inmates discharged cared for remaining as a % of total number cared for
medelbeläggning per 100 platser på barnhem drivna av landsting kommun utom landsting	average occupancy per 100 places in children's homes run by county councils municipality not coming under county councils
övriga	others

Tabell F5

antal inskrivna barn under 1976 därav, i %, som kommit från föräldrahem fosterhem annat barnhem	number of children admitted in 1976 of whom, as %, who came from parents' home foster-home some other children's home
annat håll antal utskrivna barn under 1976 därav, i %, som avgått till ungdomsvårdsskola anstalt för psykiskt efter- blivna	elsewhere number of children discharged during 1976 of whom, as %, sent to a youth welfare school institution for mentally retarded children

Tabell F6

utskrivits sammanlagd vårdtid månader	released total time of care months
---	--

Tabell F7

antal vid årets slut placerade barn därav i åldern	number children placed, at the end of the year of whom aged
---	--

Tabell F8

antalet anställda på arvode deltid heltid antal heltidsanställda	number of personnel fee part-time full-time number of full-time
--	---

på 100 disponibla vårdplatser	personnel per 100 available places
----------------------------------	---------------------------------------

Tabell F9

avlöningar expeditionskostnader sjuk- och tandvård kosthåll värme, el m m tvätt och rengöring inventariers underhåll fastigheters underhåll hyror avskrivningar och kapi- talräntor övriga utgifter summa nettoutgifter per vård dag	wages and salaries administrative costs medical and dental care board heating, el., etc laundry and cleaning maintenance of furnish- ing and fittings maintenance of premises rents depreciation and interest on capital other expenditure total net expenditure per cared for person and day
antal hem som ingår i redovisningen	number of homes cover- ed by the figures

Tabell F10

barnhem drivna av landsting kommun utom landsting annan anordnare vårdavgifter ersättning från egen personal ersättning från andra diverse bidrag från landsting, som icke äger hemmet bidrag från kommun utom landsting som icke äger hemmet bidrag från andra att tackas av huvud- man summa antal hem som ingår i redovisningen	children's homes run by county councils municipalities not coming under county councils some other arranger contributions paid by the inmates reimbursement from own personnel reimbursement from others miscellaneous grant from county council, which does not own the home grant from a municipality not coming under a county council, which does not own the home grant from others to be covered by orga- nizer sum, total number of homes covered by the figures
---	---

Tabell F 1 Barnhemmen inom barnhemsplanen vid slutet av åren 1971–1976
Children's homes covered by the plan for children's homes at the end of the years 1971–1976

År	Spädbarnshem		Mödrahem		Mödra- och spädbarnshem		Upptagningshem ¹		Specialhem		Samtliga	
	Hem	Platser	Hem	Platser	Hem	Platser	Hem	Platser	Hem	Platser	Hem	Platser
1971	27	576	8	117	3	69	114	1 796	34	390	186	2 948
1972	23	481	8	103	3	57	105	1 547	31	339	170	2 527
1973	21	406	6	64	3	57	99	1 293	29	300	158	2 120
1974	15	268	4	39	3	55	95	1 176	25	265	142	1 803
1975	15	259	4	39	3	55	95	1 101	22	223	139	1 677
1976	15	231	4	39	2	27	96	1 101	17	165	134	1 563

¹ Inklusive tre kombinerade upptagningshem med spädbarnsavdelning och ett kombinerat mödra- och upptagningshem.

Tabell F 2 Medelbeläggningen på barnhemmen åren 1971–1976
Average occupancy rate of children's homes 1971–1976

År	Spädbarnshem	Mödrahem	Mödra- o spädbarnshem ²	Därav		Upptagningshem	Specialhem	Samtliga
				för mödrar	för barn			
1971	57,2	58,0	57,3	43,5	62,2	56,1	66,0	57,7
1972	54,4	48,6	69,4	43,6	81,4	59,3	64,8	58,9
1973	51,6	45,2	63,3	36,2	75,7	61,1	69,5	60,4
1974	50,5	47,3	58,8	38,8	68,5	61,3	67,3	60,2
1975	48,2	51,9	47,1	29,2	55,8	65,5	75,9	63,3
1976	47,7	51,0	54,9	31,0	72,3	65,7	73,8	63,3

¹ Medeltalet vårdade per dag i % av antalet disponibla platser.

² Inklusive ett kombinerat mödra- och upptagningshem.

Tabell F 3 Barnhemmen vid slutet av år 1976
Children's homes at the end of 1976

Typ av barnhem	Barnhem drivna av						Samtliga	
	Landsting		Kommun utom landsting ¹		Annan anordnare			
	Hem	Platser	Hem	Platser	Hem	Platser	Hem	Platser
Spädbarnshem	13	204	2	27	–	–	15	231
Mödrahem	3	14	1	25	–	–	4	39
Mödra och spädbarnshem ²	2	20	–	–	1	18	3	38
därav mödrar	–	8	–	–	–	8	–	16
därav barn	–	12	–	–	–	10	–	22
Upptagningshem	72	751	16	241	7	98	95	1 090
Specialhem	11	98	3	40	3	27	17	165
Summa	101	1 087	22	333	11	143	134	1 563

¹ Göteborgs kommun och Malmö kommun.

² Se not 2 tabell F 2.

Tabell F 4 **Antal vårdade samt medelbeläggningen på barnhemmen år 1976**
 Number of children cared for and average occupancy rate at children's homes
 in 1976

Typ av barnhem	Antal vårdade	Därav		Medelbeläggning per 100 platser på barnhem drivna av			Samt- liga
		utskrivna	kvar- varande i % av antal vårdade	landsting	kommun utom landsting	övriga	
Spädbarnshem	690	579	16,1	42,5	86,7	-	47,7
Mödrahem	175	140	20,0	52,7	47,9	-	51,0
därav mödrar	87	70	19,5	-	-	-	-
därav barn	88	70	20,5	-	-	-	-
Mödra- och spädbarnshem ¹	148	135	8,8	50,3	-	60,0	54,9
därav mödrar	31	30	3,2	30,8	-	31,2	31,0
därav barn	117	105	10,3	63,3	-	83,0	72,3
Upptagningshem	3 870	3 202	17,3	62,7	79,7	65,3	66,7
Specialhem	337	204	39,5	67,4	93,5	67,7	73,8
Samtliga	5 220	4 260	18,4	58,9	80,6	65,1	64,0
därav barn	5 102	4 160	18,5	-	-	-	-

¹ Se not 2 tabell F 2.

Tabell F 5 **Förhållandena före/efter barnhemsvistelsen för nyinskrivna respektive utskrivna barn år 1976**
 Environment of children before admission to children's homes and after discharge from them, 1976

	Spädbarns- hem	Mödra- o spädbarns- hem	Upptagnings- hem ¹	Specialhem	Samtliga
Antal inskrivna barn under 1976	611	47	3 218	217	4 093
Därav, i %, som kommit från					
föräldrahem	64,6	53,2	73,8	65,0	71,7
fosterhem	1,0	-	8,5	12,9	7,5
annat barnhem	1,1	10,6	5,8	13,4	5,6
annat håll	33,2	36,2	11,9	8,8	15,2
Antal utskrivna barn under 1976	579	53	3 236	204	4 072
Därav, i %, som avgått till					
föräldrahem	69,8	62,3	57,2	51,0	58,8
fosterhem	23,3	34,0	22,6	24,5	22,9
annat barnhem	1,6	-	7,3	7,8	6,4
ungdomsvårdsskola	-	-	2,8	2,9	2,4
anstalt för psykiskt efterblivna	0,2	-	0,1	-	0,1
annat håll	5,2	3,8	10,0	13,7	9,4

¹ Se not 1 tabell F 1.

Tabell F 6 Barn som utskrivits under år 1976 efter sammanlagd vårdtid
Children released in 1976 by total time of care

Typ av barnhem	Antal utskrivna barn med sammanlagd vårdtid							Summa	Därav	
	-1 mån	2-3 mån	4-6 mån	7-9 mån	10-12 mån	13-24 mån	25- mån		pojkar	flickor
Spädbarnshem	360	133	57	14	5	8	2	579	323	256
Mödra- och spädbarnshem	25	13	8	4	2	1	-	53	26	27
Upptagningshem ¹	1 846	624	411	197	78	65	15	3 236	1 788	1 448
Specialhem	48	41	37	34	10	22	12	204	153	51
Summa	2 279	811	513	249	95	96	29	4 072	2 290	1 782

¹ Se not 1 tabell F 1.

Tabell F 7 Barn placerade i upptagningshem och specialhem vid slutet av år 1976 fördelade efter ålder
Children in reception and special homes, distributed by age, at the end of 1976

	Upptagningshem ¹		Specialhem	
	Antal	%	Antal	%
Vid årets slut placerade barn	670	100	132	100
Därav i åldern				
1- 2 år (inkl 16 barn under 1 år)	51	7,6	-	-
3- 6 år	94	14,0	1	0,8
7- 9 år	51	7,6	8	6,1
10-15 år	288	43,0	89	67,4
16- år	186	27,8	34	25,7

¹ Se not 1 tabell F 1.

Tabell F 8 Personalen på barnhemmen år 1976
Staff of children's homes 1976

Typ av barnhem	Antal anställda på			Antal heltids- anställda på 100 disponibla vårdplatser
	arvode	deltid	heltid	
Spädbarnshem	14	96	165	71
Mödrahem	3	6	22	56
Mödra- och spädbarnshem	1	22	14	52
Upptagningshem ¹	64	312	868	79
Specialhem	15	29	154	93
Samtliga	97	465	1 223	78

¹ Se not 1 tabell F 1.

Tabell F 9 Utgifter i kronor per vårdad och dag på olika typer av barnhem år 1976
Expenditure in Sw. Kr., per cared for person and day at various types of children's homes in 1976

Utgifter	Spädbarnshem	Mödrahem	Mödra- o spädbarnshem	Uptagningshem ¹	Specialhem	Samtliga
Avlöningar	401,51	279,25	340,42	291,92	276,17	302,60
Expeditionskostnader	5,05	2,46	3,88	3,89	4,65	4,08
Sjuk- och tandvård	1,65	0,87	1,29	0,93	0,67	0,98
Kosthåll	8,83	17,72	8,48	14,63	15,40	14,05
Värme, el m m	9,66	12,35	9,82	6,51	8,12	7,22
Tvätt och rengöring	3,83	3,64	0,75	2,14	1,98	2,32
Inventariers underhåll	3,64	4,59	7,73	7,45	9,38	7,21
Fastigheters underhåll	9,10	5,64	3,87	5,69	7,58	6,26
Hyror	0,34	0,66	–	5,26	1,37	4,07
Avskrivningar och kapitalräntor	18,84	27,30	7,71	15,03	23,75	16,64
Övriga utgifter	18,36	3,10	3,46	12,19	10,97	12,40
Summa	480,81	357,58	387,41	365,64	360,04	377,83
Nettoutgifter per vårdad	441,37	329,94	359,77	328,31	333,30	341,91
Antal hem som ingår i redovisningen	15	4	2	96	17	134

¹ Inklusive tre upptagningshem med spädbarnsavdelning och ett kombinerat mödra- och spädbarnshem.

Tabell F 10 Inkomster i kronor per vårdad och dag på barnhemmen år 1976
Income of children's homes per cared for person and day, in Sw. Kr., 1976

Inkomster	Barnhem drivna av			Samtliga
	landsting	kommun utom landsting	annan anordnare	
Vårdavgifter	51,68	1,55	37,75	37,36
Ersättning från egen personal	4,40	2,99	3,95	3,99
Ersättning från andra	0,53	0,31	0,06	0,43
Diverse	1,19	0,95	6,10	1,59
Bidrag från landsting, som icke äger hemmet	10,02	–	97,10	15,53
Bidrag från kommun utom landsting, som icke äger hemmet	1,30	–	60,33	6,46
Bidrag från andra	2,60	5,34	0,26	3,09
Att tackas av huvudman	343,85	320,33	39,43	309,38
Summa	415,57	331,47	244,98	377,83
Antal hem som ingår i redovisningen	101	22	11	134

BARNKOLONIER

Children's holiday camps

Beskrivning

Description

Sammanfattning

Under år 1976 var 250 barnkolonier med 8 435 platser i bruk. På dessa kolonier vårdades under året 14 552 barn med en medelvårdtid av 27 dagar per barn och till en kostnad av 102 kronor per dag och barn. För 61% av kolonierna stod kommunen som anordnare.

Bakgrund

Barnkolonierna är barnvårdsanstalter för sluten vård och fostran av barn under sommaren eller eljest under viss begränsad del av året. Anordnare av kolonier är: kommuner, lands-ting, olika ideella och religiösa föreningar, industrier eller enskilda personer.

Statistiken över barnkolonier bygger på uppgifter som kolonierna årligen insänder till socialstyrelsen. Bearbetning av uppgifterna har skett inom statistiska centralbyrån.

Tabeller

- G 1. Antal platser och barn på barnkolonierna samt medelvårdtid och utgifter i kronor per vårddag åren 1967–1976
- G 2. Barnkolonierna länsvis år 1976
- G 3. Barnkolonierna fördelade efter anordnare år 1976
- G 4. Personalens löner i kronor per månad (brutto) fördelade efter kolonianordnare år 1976
- G 5. Barnkoloniernas utgifter och inkomster i kronor per vårddag år 1976
- G 6. Sjukdomsfall och läkarbesök på barnkolonierna år 1976

Summary

During 1976 250 children's holiday camps were in operation, providing 8,435 places in all. During the year 14,552 children were cared for at these camps; the average period of time a child was cared for was 27 days, at a cost of kr. 102 per day and child. For 61% of the children's holiday camps municipalities were the organizers.

Background

Children's holiday camps are institutions for the care of children. The camps receive children during the summer or a limited part of the year. Children's holiday camps are organized by municipalities, county councils, association, firms and private persons.

The statistics of children's holiday camps are based on particulars sent annually to the National Board of Health and Welfare. The statistics have been processed by the National Central Bureau of Statistics.

Tables

- G 1. Number of places and children at children's holiday camps, average stay and expenditure in Sw. Kr., per child per day, 1967–1976
- G 2. Children's holiday camps by county, 1976
- G 3. Children's holiday camps classified by organizers, 1976
- G 4. Staff wages in Sw. Kr. per month (gross), distributed by camp organizers, 1976
- G 5. Expenditure and income of the children's holiday camps in Sw. Kr., per child per day, 1976
- G 6. Cases of illness and doctors' calls at children's holiday camps, 1976

List of terms

anordnare	organizer	landsting	county council
antal	number	platser	places
barn	children	Röda korset, stiftelser,	the Red Cross, founda-
barnensdags- och maj- blommeföreningar, "Solstickan"	child welfare associa- tions	nykterhets- och övriga föreningar	tions, temperance and other associations
kolonier	holiday camps	samtliga	all
kommuner	municipalities	summa	sum, total

Terms not given above

<i>Tabell G1</i>		kommunala bidrag	grants from municipalities
år	year	landstingsbidrag	grants from county councils
medeltal dagar per barn	average number of days per child	statsbidrag	grants from the State
utgifter per vårddag	cost per day for each child cared for	bidrag från Majblomman	grants from child wel- fare fund (Majblom- man)
<i>Tabell G2</i>		bidrag från Solstickan	grants from child wel- fare fund (Solstickan)
län	county	bidrag från Barnens dag	grants from child wel- fare fund (Barnens dag)
hela riket	the whole country	kapitalavkastning	capital yield
<i>Tabell G3</i>		vårdavgifter	cost of care of children
mottagna barn	children received	övriga inkomster	other income
därav, i %, i nedan- stående ålder	of whom, in %, of following ages	att täckas av huvudman	to be covered by main organizer
medeltal dagar per barn	number of days per child (average)	<i>Tabell G6</i>	
<i>Tabell G4</i>		antal vårddagar	number of days children cared for
medellön per månad i kronor	mean monthly salary (Sw. Kr.)	antal sjuka barn	number of sick children
föreståndare	manager	därav med	of whom with
bitr föreståndare	assistant manager	mässling	measles
husmor	matron (housekeeper)	scharlakansfeber	scarlet fever
kokerska	cook	difteri	diphtheria
vårdbiträde	nurse	kikhosta	whooping-cough
övrig personal	other staff	paratyfus	paratyphus
antal personer	number of persons	påssjuka	mumps
<i>Tabell G5</i>		vattkoppor	chicken pox
utgifter	expenditure	röda hund	German measles
avlöningar	wages and salaries	övriga sjukdomar	other diseases
kosthåll	food	antal sjuka barn på 1 000 vårddagar	number of sick children per 1,000 days of care
lokalkostnader	cost of premises	antal sjuka bland	number of cases of ill- ness among staff
övriga utgifter	other expenditure	personalen	
ev överskott vid	surplus, if any, when	antal läkarbesök	number of visits by doctors per 1,000
kolonitidens slut	holiday camp closed	per 1 000 vårddagar	days of care
inkomster	income		

Tabell G 1 Antal platser och barn på barnkolonierna samt medelvårdtid och utgifter i kronor per vård dag åren 1967–1976

Number of places and children at children's holiday camps, average stay and expenditure in Sw. Kr. per child per day 1967–1976

År	Antal kolonier ¹	Antal platser	Antal barn	Medeltal dagar per barn	Utgifter per vård dag
1967	423	16 371	23 581	36	24,53
1968	407	15 539	22 930	36	26,95
1969	393	14 545	22 182	34	30,82
1970	372	13 766	21 254	33	34,85
1971	354	12 995	20 585	32	41,07
1972	328	12 067	18 386	33	46,08
1973	295	10 539	16 964	30	53,39
1974	290	10 256	16 715	29	63,68
1975	270	9 315	15 635	28	83,66
1976	250	8 435	14 552	27	101,86

¹ Avser de kolonier för vilka bearbetningsbara uppgifter erhållits. Under 1976 erhöles bearbetningsbara uppgifter från samtliga kolonier.

Tabell G 2 Barnkolonierna länsvis år 1976
Children's holiday camps by county, 1976

Län	Antal kolonier	Antal platser	Antal barn
Stockholms	59	2 022	2 554
Uppsala	5	149	287
Södermanlands	17	784	1 428
Östergötlands	9	366	512
Jönköpings	3	98	146
Kronobergs	3	99	480
Kalmar	9	229	355
Gotlands	4	132	180
Blekinge	3	114	212
Kristianstads	17	733	1 573
Malmöhus	10	301	568
Hallands	23	620	1 126
Göteborgs o Bohus	22	816	1 642
Älvsborgs	9	264	428
Skaraborgs	1	40	74
Värmlands	6	157	281
Örebro	9	318	553
Västmanlands	5	121	279
Kopparbergs	16	506	870
Gävleborgs	5	150	230
Västernorrlands	6	153	279
Jämtlands	3	66	92
Västerbottens	2	84	168
Norrbottens	4	113	235
Hela riket	250	8 435	14 552

Tabell G 3 Barnkolonierna fördelade efter anordnare år 1976
Children's holiday camps classified by organizer, 1976

Anordnare	Kolonier		Platser		Mottagna barn		Därav i nedanstående ålder						Medeltal dagar per barn
	Antal	%	Antal	%	Antal	%	Antal barn						
							-6 år	%	7-12 år	%	13-år	%	
Kommuner	152	60,8	5 354	63,5	9 353	64,3	490	42,7	7 630	66,6	1 233	63,1	27,8
Landsting	3	1,2	44	0,5	82	0,6	12	1,0	68	0,6	2	0,1	27,7
Barnens dags- och majblommeföreningar, Solstickan	31	12,4	1 195	14,2	2 113	14,5	241	21,0	1 829	16,0	43	2,2	28,5
Röda Korset, stiftelser, nykterhets- och övriga föreningar	64	25,6	1 842	21,8	3 004	20,6	405	35,3	1 923	16,8	676	34,6	24,6
Samtliga	250	100,0	8 435	100,0	14 552	100,0	1 148	100,0	11 450	100,0	1 954	100,0	27,2

Tabell G 4 Personalens löner i kronor per månad (brutto) fördelade efter kolonianordnare år 1976¹
Staff wages in Sw. Kr. per month (gross), distributed by camp organizers, 1976

Anordnare	Medellön per månad i kronor					
	Föreståndare	Bitr föreståndare	Husmor	Kokerska	Vårdbiträde	Övrig personal
Kommuner	4 371	4 187	3 630	3 830	3 611	3 528
Landsting ²	17 928	17 028	-	-	13 558	2 843
Barnens dags- och majblommeföreningar, Solstickan	3 376	3 511	3 161	3 112	2 800	9 074
Röda Korset, stiftelser, nykterhets- och övriga föreningar	2 858	2 632	2 890	2 314	2 003	2 003
Samtliga	3 978	3 862	3 216	3 404	3 177	3 155
Antal personer	275	169	50	245	1 338	760

¹ För 7 kolonier har ej bearbetningsbara uppgifter erhållits. Dessa ingår därför icke i tabellen.

² För 2 av kolonierna har all personal redovisats som övrig personal.

Tabell G 5 Barnkoloniernas utgifter och inkomster i kronor per värddag år 1976¹
 Expenditure and income of the children's holiday camps in Sw. Kr., per child per day, 1976

	Anordnare				Samtliga kolonier
	Kommuner	Landsting	Barnensdags- och majblommeför., Solstickan	Röda korset, stiftelser, nykterhets- och övriga föreningar	
Antal kolonier	152	3	31	64	250
<i>Utgifter</i>					
Avlöningar	56,48	279,73	38,36	33,81	50,79
Kosthåll	17,63	13,62	15,42	15,85	16,94
Lokalkostnader	10,59	–	10,97	9,17	10,32
Övriga utgifter	23,37	40,45	23,14	20,08	22,82
Ev överskott vid kolonitidens slut	0,96	–	0,43	1,58	0,99
Summa	109,03	333,80	88,32	80,49	101,86
<i>Inkomster</i>					
Kommunala bidrag	63,70	–	8,58	21,55	47,12
Landstingsbidrag	0,10	–	1,36	17,97	3,62
Statsbidrag	1,32	–	1,57	1,64	1,41
Bidrag från Majblomman	0,16	–	5,82	1,28	1,23
Bidrag från Solstickan	–	–	2,06	1,27	0,55
Bidrag från Barnens dag	0,21	–	9,63	0,35	1,66
Kapitalavkastning	0,50	–	0,59	1,65	0,73
Värdavgifter	7,62	–	4,52	10,13	7,57
Övriga inkomster	5,94	2,17	29,54	11,05	10,45
Att tackas av huvudman	29,48	331,63	24,65	13,60	27,52
Summa	109,03	333,80	88,32	80,49	101,86

¹ Avser driften av kolonierna.

Tabell G 6 Sjukdomsfall och läkarbesök på barnkolonierna år 1976
 Cases of illness and doctors' calls at children's holiday camps, 1976

	Anordnare				Samtliga kolonier
	Kommuner	Landsting	Barnensdags- och majblommeför., Solstickan	Röda korset, stiftelser, nykterhets- och övriga föreningar	
Antal vårddagar	259 965	2 273	60 141	73 818	396 197
Antal sjuka barn ¹	70	-	69	45	184
Därav med					
mässling	14	-	28	25	67
scharlakansfeber	3	-	-	-	3
difteri	-	-	-	-	-
kikhosta	-	-	-	-	-
röda hund	-	-	7	-	7
paratyfus	-	-	-	-	-
påssjuka	1	-	-	-	1
vattkoppor	15	-	9	19	43
övriga sjukdomar	37	-	25	1	63
Antal sjuka barn på 1 000 vårddagar	0,3	-	1,1	0,6	0,5
Antal sjuka bland personalen	1	-	2	-	3
Antal läkarbesök	217	6	48	140	411
Antal läkarbesök på 1 000 vårddagar	0,8	2,6	0,8	1,9	1,0

¹ Gäller barn som insjuknat under kolonivistelsen.

FÖRSKOLOR OCH FRITIDSHEM

Children's day-homes

Beskrivning

Description

Sammanfattning

Antalet förskolor (daghem, deltidsgupper) och fritidshem som var i verksamhet den 1 april 1976 uppgick till 5 913. Detta är en ökning med 13% jämfört med motsvarande mättdpunkt 1975. Kommunerna drev i april 1976 totalt 5 789 förskolor och fritidshem eller 98% av samtliga.

Antalet inskrivna daghemsbarn den 1 april 1976 var 77 651, en ökning med 18% jämfört med den 1 april 1975. Antalet inskrivna barn i fritidshem och deltidsgrupp var 23 500 resp 115 754 vilket är en ökning med 13% resp 3%. Totalt ökade antalet inskrivna barn i förskolor och fritidshem med 9% till 216 905.

Antalet platser i förskola och fritidshem ökade med 15% till 171 712. Daghemplatserna var 75 640, en ökning med 20%. Antalet fritidshemsplatser och platser i deltidsgrupp uppgick till 23 829 resp 72 243, vilket är en ökning med 19% resp 10% jämfört med 1975.

Den 1 april 1976 var 38 897 personer anställda i förskolor och fritidshem varav 29 735 personer eller 76% av samtliga anställda arbetade direkt med barn. Av personalen som direkt arbetade med barnen hade 45% förskolläro-utbildning och 31% barnskötarutbildning.

Andelen heltidsanställda var för personal i arbete med barn 68% och för övrig personal 15%. Totalt 21 985 personer eller 57% av samtliga anställda var anställda på heltid. 4% av samtliga anställda var män.

Utöver nedanstående uppgifter finns även redovisning på kommunnivå.

Bakgrund

Förskola är den gemensamma benämningen på:

Summary

The number of children's day-homes (day-nurseries, recreation centres, nursery-schools) in operation on the 1st of April 1976 totalled 5,913. This is an increase of 13% in comparison with the equivalent measuring period in 1975.

The number of children registered at day-nurseries on 1st April 1976 was 77,651. This is an increase of 18% compared with 1st April 1975. The number of children registered at recreation centres and nursery-schools was 23,500 and 115,754, an increase of 13% and 3% respectively. In all the number of children registered at children's day-homes increased by 9% to 216,905.

The number of places at children's day-homes increased by 15% to 171,712. The number of day-nursery places was 75,640, an increase of 20%. Places at recreation centres and nursery-schools were 23,829 and 72,243 respectively, which is an increase of 19% and 10% respectively.

On 1st April 1976, 38,897 persons were employed at children's day-homes. 29,735 persons or 76% of the staff worked with children. 45% of these employees were trained as nursery-school teachers and 31% were trained as children's nurses.

68% of the staff working with children were full-time employed as were 15% of the other staff. In all 21,985 persons or 57% of all employees were employed on a full-time basis.

Besides the following data, data on a municipal level has been published.

Background

The term 'children's day-home' is the collective term covering:

daghem, för tillsyn minst 5 timmar per dag av barn i åldern 6 mån–6 år,

deltidsgrupp, för regelbunden gruppssamvaro under kortare tid än 5 timmar; i huvudsak för barn i åldern 5–6 år,

I denna publikation redovisas också *fritidshem* där barn i åldern 7–14 år får tillsyn då de är lediga från skolan.

Antalet platser för daghem och fritidshem är detsamma som det driftbidragsberättigade antalet platser enligt socialstyrelsens praxis. Antalet platser i deltidsgupp är i regel 20, 40 eller 60. En plats i deltidsgupp är vanligtvis avsedd för barn medan exempelvis en daghemsplats är avsedd för endast 1 barn.

I tabellerna J 14–J 16 har de anställda redovisats under den verksamhetsform de huvudsakligen tjänstgjort inom. Personal arbetande på flera avdelningar redovisas som ej avdelningsbunden personal. Till ej avdelningsbunden personal räknas även föreståndare för förskolor och fritidshem och personal som inte direkt deltagit i arbete med barnen.

Med annan barnavårdsutbildning avses i tabellerna sådan utbildning som beträffande utbildningens längd överstiger barnskötarutbildningens (34 veckor) och beträffande innehållet är relativt likartad.

Mättdpunkten för förskolor och fritidshem är den 1 april. I denna redovisning avses således, om ingen annan tidpunkt anges i tabellrubrikerna, förhållandena den 1 april 1976.

Denna rapport bygger på uppgifter från de årsberättelser, som den som driver förskole- och fritidshemsverksamhet årligen insänder till socialstyrelsen eller statistiska centralbyrån. Bearbetningen av uppgifterna har skett inom statistiska centralbyrån.

Tabeller

- J 1. Förskolor och fritidshem 1971–1976 fördelade efter verksamhetsform, antal fastställda platser och inskrivna barn
- J 2. Förskolor och fritidshem 1975/76 fördelade efter typ, antal avdelningar och storlek
- J 3. Förskolor och fritidshem 1975/76 fördela-

day nurseries, where children aged 6 months–6 years are cared for, at least 5 hours a day, *nursery schools*, where groups of children, mainly aged 4–6, play under supervision for less than 5 hours,

This publication also includes *recreation centres*, where children aged 7–14 are cared for after school.

Existing places at day-nurseries and recreation centres are the same as the number of places entitled to an operational grant according to the National Board of Health and Welfare rules. There are usually 20, 40 or 60 places at a nursery school. One nursery-school place is generally intended for two children while a day-nursery place is intended only for one child.

In tables J 14–J 16 the employees are recorded under the activity that is their main one. In consequence persons working in several sections are recorded under the heading "staff employed in more than one section". This category includes the head of a children's day-home and persons not directly working with the children.

"Some other child-care training" is taken in the tables to be training longer in duration than that for children's nurses (34 weeks) and one of a comparable nature.

The date of recording for the children's day-homes is 1st April 1976. If not otherwise stated in the table headings, the figures relate to conditions on 1st April 1976.

This report is based on data from the annual reports sent to the National Board of Health and Welfare by those in charge of the children's day-homes. These data have been processed by the National Central Bureau of Statistics.

Tables

- J 1. Children's day-homes 1971–1976 distributed by type of activity, number of places, and number of children registered
- J 2. Children's day-homes 1975/76 distributed by type, number of sections, and size
- J 3. Children's day-homes 1975/76 distributed

- de efter typ, antal fastställda platser och inskrivna barn
- J 4. Förskolor och fritidshem 1975/76 fördelade efter huvudman, län och kommunstorlek
- J 5. Avdelningar i förskolor och fritidshem 1975/76 efter typ av institution, län, kommunstorlek och huvudman
- J 6. Daghem 1975/76. Antal platser och inskrivna barn, länsvis och efter kommunstorlek
- J 7. Fritidshem 1975/76. Antal platser och inskrivna barn, länsvis och efter kommunstorlek
- J 8. Förskolor och fritidshem 1975/76. Andelen inskrivna barn efter verksamhetsform, länsvis
- J 9. Deltidsgrupper 1975/76. Antal platser och inskrivna barn, länsvis och efter kommunstorlek
- J 10. Förskolor och fritidshem 1975/76 efter antal timmars öppethållande per dag
- J 11. Förskolor och fritidshem (utom deltidsgupper) 1975/76 efter öppningstid
- J 12. Förskolor och fritidshem (utom deltidsgupper) 1975/76 efter stängningstid
- J 13. Förskolor och fritidshem 1975/76 efter antal dagars öppethållande per år
- J 14. Förskolor och fritidshem 1975/76. Antal anställda fördelade efter verksamhetsform, länsvis
- J 15. Förskolor och fritidshem 1975/76. Antal anställda fördelade efter funktion och typ av institution
- J 16. Förskolor och fritidshem 1975/76. Antal anställda fördelade efter utbildning och verksamhetsform
- by type, number of places, and number of children registered
- J 4. Children's day-homes 1975/76 distributed by body or person responsible, county, and size of municipality
- J 5. Children's day-homes sections 1975/76 by type, county, size of municipality and by body or person responsible
- J 6. Day-nurseries 1975/76. Number of places and children registered by county, and size of municipality
- J 7. Recreation-centres 1975/76. Number of places and children registered by county, and size of municipality
- J 8. Children's day-homes 1975/76. Proportion of children registered, by type of activity, and by county
- J 9. Nursery-schools 1975/76. Number of places and children registered by county, and size of municipality
- J 10. Children's day-homes 1975/76 by the number of hours a day they are open
- J 11. Children's day-homes (excluding nursery-schools) 1975/76 by the time they open
- J 12. Children's day-homes (excluding nursery schools) 1975/76 by the time they close
- J 13. Children's day-homes 1975/76 by the number of days they are open a year
- J 14. Children's day-homes 1975/76. Number of employees distributed by type of activity, by county
- J 15. Children's day-homes 1975/76. Number of employees distributed by function and type of day-home
- J 16. Children's day-homes 1975/76. Number of employees distributed by training and type of activity

List of terms

annan grupp	other group	barn	children
annan primärkommunal styrelse	some other local authority board (primary municipality)	barnavårdsnämnd	child-welfare committee
anställda	employees	dagar/vecka	days/week
antal	number	daghem	day-nurseries
antal fastställda platser	number of places	daghemsavdelning	day-nursery section
avdelningar	sections	deltidsgrupp	nursery-school group
		deltidsgroupsavdelning	nursery-school section

deltidsgrupper med verksamhet	nursery school group activities	män	men
därav	of which	platser	places
eftermiddagsgrupp	afternoon group	praktikanter	trainees
ekonomipersonal	domestic staff	privata	private
elever	pupils	samtliga	all
exkl	excluding	samtliga fastställda platser	all places
fritidshem	recreation centre	skolstyrelse	educational board
fritidshemsavdelning	recreation-centre section	social centralnämnd	central social-welfare committee
födda	born		
föreståndare	matron	summa	total
förmiddagsgrupp	morning group	syskongrupp	multi-aged group
förskolor och fritidshem	children's day-homes	särskild styrelse/nämnd för förskolor och fritidshem	special children's day-home's committee
hela riket	the whole country	tim/dag (t/d)	hours/day
huvudman	body or person responsible	totala/totalt	total
i proc av	as a percentage of	typ av	type of
inskrivna barn	children registered	uppgift saknas	data not available
län	county	år	year
lördag	Saturday	öppethållande	open
mindre än	less than	övrig personal	other staff
minst	at least		
måndag-fredag	Monday-Friday		
Terms not given above			
<i>Tabell J1</i>			
daghemsverksamhet	(with) day-nurseries	timanställd	employed by the hour
fritidshemsverksamhet	(with) recreation-centres	ej avdelningsbunden personal	staff employed in more than one section
deltidsgruppsverksamhet	(with) nursery-schools	funktion	function
institutioner	institutions	personal/anställda i arbete med barn	employees working with children
åldern	the age	verksamhetsform	type of activity
<i>Tabell J11-J14</i>			
öppningstid	time for opening	fritidspedagogutbildning	youth leader training
stängningstid	time for closing	barnavårdsutbildning	child-care instructor training
dagar per år	days per year	barnskötarutbildning	children's nurse training
<i>Tabell J15-J16</i>			
heltdagsanställd	full-time employed	annan barnavårdsutbildning	some other child-care training
deltidsanställd	part-time employed	utan särskild barnavårdsutbildning	no special child-care training

Tabell J 1 Förskolor och fritidshem 1971–1976¹ fördelade efter verksamhetsform, antal fastställda platser och inskrivna barn
 Children's day-homes 1971–1976 distributed by type of activity, number of places, and number of children registered

År	Förskolor och fritidshem med																			
	daghemsvksamhet							fritidshemsvksamhet						deltidsgruppsvksamhet						Antal insti- tutioner totalt ²
	antal insti- tu- tioner	antal platser	antal inskrivna barn i åldern				totalt	antal insti- tu- tioner	antal platser	antal inskrivna barn i åldern			antal insti- tu- tioner	antal platser	antal inskrivna barn i åldern					
			0–2 år	3–4 år	5 år	6 år				7–11 år	12–14 år	totalt			3–4 år	5 år	6 år	totalt		
1971	1 124	36 761	12 089	14 610	7 480	6 426	40 605	515	8 612	9 294	147	9 441	2 019 ³	42 635	2 401	15 767	64 725	82 893	3 184	
1972	1 366	45 738	14 845	17 696	8 965	7 454	48 960	643	10 826	11 590	107	11 697	2 482 ³	50 459	3 722	19 502	73 223	96 447	3 838	
1973	1 534	52 638	16 763	19 112	10 633	8 976	55 484	766	13 172	13 860	152	14 012	2 695 ³	54 388	3 518	17 437	81 367	102 322	4 225	
1974	1 717	58 324	18 687	21 120	11 355	10 270	61 432	926	16 331	16 519	255	16 774	3 113 ³	61 900	3 801	17 825	88 379	110 005	4 838	
1975	1 867	63 085	18 998	24 332	11 985	10 647	65 962	1 134	20 068	20 177	536	20 713	3 327 ³	65 974	3 916	19 014	89 100	112 030	5 259	
1976	2 209	75 640	21 182	29 586	14 713	12 170	77 651	1 350	23 829	23 281	219	23 500	3 743	72 243	3 520	19 616	92 618	115 754	5 913	

¹ Avser förskolor och fritidshem som var i full verksamhet i början av april.

² Daghem, fritidshem och deltidsgupper kombineras ofta inom en institution, varför summan av dessa överstiger antalet institutioner totalt.

³ Inklusive reducerad deltidsgroupsksamhet (mindre än 10 timmar/vecka).

Tabell J 2 Förskolor och fritidshem 1975/76 fördelade efter typ, antal avdelningar och storlek

Children's day-homes 1975/76 distributed by type, number of sections, and size

	Typ av institution				Summa
	Enbart daghems- avd	Enbart fritids- hemsavd	Enbart deltid- grupp	Flera verksamhets- former	
Antal institutioner	1 167	592	3 053	1 101	5 913
<i>Antal avdelningar</i>					
Daghem	3 016	–	–	2 930	5 946
Fritidshem	–	691	–	844	1 535
Deltidsgrupp	–	–	3 246	756	4 002
Summa	3 016	691	3 246	4 530	11 483
<i>Institutionens storlek</i>					
– 15 platser	310	346	808	4	1 468
16– 30 platser	275	219	2 100	71	2 665
31– 45 platser	337	24	140	200	701
46– 60 platser	204	3	4	385	596
61– 90 platser	39	–	1	370	410
91–120 platser	1	–	–	58	59
121– platser	1	–	–	13	14
Summa	1 167	592	3 053	1 101	5 913

Tabell J3 Förskolor och fritidshem 1975/76 fördelade efter typ, antal fastställda platser och inskrivna barn
 Children's day-homes 1975/76 distributed by type, number of places, and number of children registered

	Typ av institution				Summa
	Enbart daghems-avd	Enbart fritidshemsavd	Enbart deltidsgrupp	Flera verksamhetsformer	
<i>Antal fastställda platser</i>					
Daghem	37 909	–	–	37 731	75 640
Fritidshem	–	11 014	–	12 815	23 829
Deltidsgrupp	–	–	57 604	14 639	72 243
Summa	37 909	11 014	57 604	65 185	171 712
<i>Antal inskrivna barn¹</i>					
<i>Daghem</i>					
<i>I syskongrupp²</i>					
minst 5 tim/dag	15 843	–	–	17 499	33 342
mindre än 5 tim/dag	886	–	–	1 354	2 240
<i>I annan grupp</i>					
minst 5 tim/dag	21 206	–	–	18 613	39 819
mindre än 5 tim/dag	1 122	–	–	1 128	2 250
Fritidshem	28	10 649	–	12 823	23 500
<i>Deltidsgrupp</i>					
<i>Förmiddagsgrupp</i>					
minst 15 tim/vecka	268	344	46 543	14 086	61 241
10–14 tim/vecka	18	15	5 236	236	5 505
<i>Eftermiddagsgrupp</i>					
minst 15 tim/vecka	628	–	34 882	11 608	47 118
10–14 tim/vecka	–	–	1 841	49	1 890
Summa	39 999	11 008	88 502	77 396	216 905
<i>Antal deltidsgupper i verksamhet</i>					
minst 15 tim/vecka	54	23	5 081	1 507	6 665
10–14 tim/vecka	1	1	531	11	544
Summa	55	24	5 612	1 518	7 209

¹ Inskrivna barn på förskolor och fritidshem med olika verksamhetsformer och med gemensamt utnyttjande av lokalen redovisas under resp verksamhetsform.

² Med syskongrupp menas en grupp barn i blandade åldrar omfattande minst 4 årsklasser.

Tabell J 4 Förskolor och fritidshem 1975/76 fördelade efter huvudman, län och kommunstorlek

Children's day-homes 1975/76 distributed by body or person responsible, county, and size of municipality

Län/Kommunstorlek	Huvudman							Summa
	Social-centralnämnd/barnavårdsnämnd	Särskild styrelse/nämnd för förskolor och fritidshem	Skolstyrelse	Annan primärkommunal styrelse	Samtliga primärkommunala huvudmän	Lands-ting	Privata	
Stockholms	1 570	–	16	43	1 629	25	33	1 687
Uppsala	157	–	2	–	159	–	3	162
Södermanlands	173	–	–	–	173	–	–	173
Östergötlands	247	–	3	–	250	–	–	250
Jönköpings	180	1	2	–	183	–	2	185
Kronobergs	92	–	–	–	92	2	–	94
Kalmar	118	2	3	–	123	–	2	125
Gotlands	37	–	–	–	37	–	–	37
Blekinge	74	–	–	–	74	2	–	76
Kristianstads	133	–	4	1	138	3	–	141
Malmöhus	359	64	–	–	423	–	11	434
Hallands	128	–	–	–	128	2	–	130
Göteborgs o Bohus	445	–	–	3	448	6	7	461
Älvsborgs	178	81	–	–	259	5	2	266
Skaraborgs	164	–	–	–	164	1	2	167
Värmlands	165	–	6	–	171	3	3	177
Örebro	195	–	–	–	195	–	–	195
Västmanlands	62	27	112	–	201	–	–	201
Kopparbergs	152	–	15	–	167	4	2	173
Gävleborgs	155	–	–	–	155	–	–	155
Västernorrlands	163	–	1	–	164	–	–	164
Jämtlands	109	–	–	–	109	2	–	111
Västerbottens	146	–	27	–	173	–	2	175
Norrbottnens	174	–	–	–	174	–	–	174
Summa	5 376	175	191	47	5 789	55	69	5 913
<i>Kommunstorlek</i>								
– 9 999	319	5	17	–	341	–	2	343
10 000– 14 999	479	–	17	–	496	1	4	501
15 000– 19 999	314	–	6	–	320	1	1	322
20 000– 29 999	733	22	–	3	758	8	14	780
30 000– 49 999	757	–	19	1	777	15	11	803
50 000– 99 999	1 188	2	6	–	1 196	10	12	1 218
100 000–199 999	420	146	114	–	680	2	4	686
200 000–	1 166	–	12	43	1 221	18	21	1 260
Summa	5 376	175	191	47	5 789	55	69	5 913
Totalt %	90,9	3,0	3,2	0,8	97,9	0,9	1,2	100

Tabell J 5 Avdelningr i förskolor och fritidshem 1975/76 efter verksamhetsform, län, kommunstorlek och huvudman
 Children's day-home sections 1975/76 by type, county, size of municipality, and body or person responsible

Län/Kommunstorlek	Antal avdelningar			
	Daghem	Fritidshem	Deltidsgrupp	Totalt
Stockholms	2 170	700	696	3 566
Uppsala	162	37	118	317
Södermanlands	152	37	132	321
Östergötlands	267	74	185	526
Jönköpings	138	23	144	305
Kronobergs	80	16	89	185
Kalmar	105	19	116	240
Gotlands	34	10	30	74
Blekinge	53	9	67	129
Kristianstads	112	15	117	244
Malmöhus	601	130	310	1 041
Hallands	88	14	104	206
Göteborgs o Bohus	553	148	318	1 019
Älvsborgs	249	37	205	491
Skaraborgs	137	21	130	288
Värmlands	105	24	154	283
Örebro	149	53	132	334
Västmanlands	157	63	160	380
Kopparbergs	108	27	144	279
Gävleborgs	140	20	120	280
Västernorrlands	112	12	132	256
Jämtlands	46	8	100	154
Västerbottens	83	11	157	251
Norrbottens	145	27	142	314
Summa	5 946	1 535	4 002	11 483
<i>Kommunstorlek</i>				
– 9 999	131	21	320	472
10 000– 14 999	300	60	452	812
15 000– 19 999	259	56	277	592
20 000– 29 999	674	156	577	1 407
30 000– 49 999	773	162	614	1 549
50 000– 99 999	1 521	352	802	2 675
100 000–199 999	747	216	443	1 406
200 000–	1 541	512	517	2 570
Summa	5 946	1 535	4 002	11 483
<i>Huvudman</i>				
Social centralnämnd/barnavårdsnämnd	5 433	1 381	3 652	10 466
Särskild styrelse för förskolor och fritidshem	172	32	112	316
Skolstyrelse	110	73	157	340
Annan primärkommunal styrelse	89	30	15	134
Samtliga primärkommunala huvudmän	5 804	1 516	3 936	11 256
Landsting	98	9	18	125
Privata	44	10	48	102
Summa	5 946	1 535	4 002	11 483

Tabell J 6 Dagem 1975/76. Antal platser och inskrivna barn, länsvis och efter kommunstorlek

Day-nurseries 1975/76. Number of places and children registered by county, and size of municipality

Län/Kommunstorlek	Barn inskrivna i syskongrupp ¹ födda år							Barn inskrivna i annan grupp födda år		
	1975	1974	1973	1972	1971	1970	1969 ²	1975	1974	1973
Stockholms	31	91	631	2 173	3 321	3 069	2 493	1 169	3 031	3 454
Uppsala	–	4	70	228	304	275	295	85	223	249
Södermanlands	6	10	82	206	256	242	194	55	123	177
Östergötlands	5	15	173	413	560	525	368	126	341	323
Jönköpings	1	6	42	135	172	157	87	28	87	197
Kronobergs	–	1	29	58	94	79	67	32	69	114
Kalmar	–	15	75	172	210	184	107	37	126	182
Gotlands	–	–	9	18	18	16	9	26	51	73
Blekinge	–	4	32	112	139	124	67	38	62	53
Kristianstads	–	3	57	127	152	191	98	61	126	194
Malmöhus	18	57	152	555	802	767	650	292	814	1 003
Hallands	–	1	71	160	155	152	108	37	107	124
Göteborgs o Bohus	10	18	70	292	358	323	250	209	611	920
Älvsborgs	–	9	96	310	417	383	286	85	282	374
Skaraborgs	3	9	67	174	213	196	142	67	169	206
Värmlands	4	5	24	193	189	191	135	56	121	115
Örebro	–	35	170	318	332	361	264	58	131	93
Västmanlands	–	11	119	276	399	382	299	31	92	113
Kopparbergs	–	–	31	183	232	214	167	23	88	159
Gävleborgs	–	6	105	235	324	280	196	53	90	141
Västernorrlands	3	26	76	190	229	231	180	31	82	100
Jämtlands	–	1	23	119	167	138	105	3	10	33
Västerbottens	–	17	119	194	213	214	120	30	81	31
Norrbottens	9	20	87	273	356	336	275	35	141	165
Summa	90	364	2 410	7 114	9 612	9 030	6 962	2 667	7 058	8 593
<i>Kommunstorlek</i>										
– 9 999	–	1	114	253	333	297	192	9	41	105
10 000– 14 999	1	10	243	515	654	555	397	59	209	320
15 000– 19 999	9	24	161	428	561	527	394	83	206	307
20 000– 29 999	12	59	234	897	1 133	1 098	852	231	685	938
30 000– 49 999	21	74	355	1 082	1 448	1 419	973	301	767	1 139
50 000– 99 999	26	87	558	1 727	2 200	2 042	1 526	743	1 939	2 146
100 000–199 999	2	39	388	1 007	1 298	1 247	1 104	341	904	994
200 000–	19	70	357	1 205	1 985	1 845	1 524	900	2 307	2 644
Summa	90	364	2 410	7 114	9 612	9 030	6 962	2 667	7 058	8 593
I % av det totala antalet inskrivna barn	0,1	0,5	3,1	9,2	12,4	11,6	9,0	3,4	9,1	11,1

¹ Med syskongrupp menas en grupp barn i blandade åldrar omfattande minst 4 årsklasser.² Inklusivt ett fåtal barn födda tidigare än år 1969.

				Samtliga inskrivna barn						Samtliga fast-ställda platser
1972	1971	1970	1969 ²	I syskongrupp		I annan grupp		Totalt		
				minst 5 tim/dag	mindre än 5 tim/dag	minst 5 tim/dag	mindre än 5 tim/dag	minst 5 tim/dag	mindre än 5 tim/dag	
2 543	1 939	1 668	1 435	11 531	278	14 966	273	26 497	551	26 781
173	155	121	99	1 124	52	1 096	9	2 220	61	2 075
135	137	146	123	878	118	797	99	1 675	217	1 925
252	208	214	154	1 805	254	1 452	166	3 257	420	3 437
214	252	225	192	576	24	1 162	33	1 738	57	1 815
121	169	144	104	289	289	638	115	927	154	1 102
74	96	94	91	586	177	519	181	1 105	358	1 382
50	76	59	47	66	4	352	30	418	34	411
25	33	25	16	406	72	235	17	641	89	707
150	181	185	105	475	153	835	167	1 310	320	1 415
778	721	648	639	2 872	129	4 653	242	7 525	371	7 766
107	115	118	79	549	98	585	102	1 134	200	1 222
976	1 039	984	862	1 201	120	5 510	91	6 711	211	6 508
328	336	292	280	1 399	102	1 857	120	3 256	222	3 206
171	140	158	123	719	85	824	210	1 543	295	1 732
87	82	71	71	611	130	537	66	1 148	196	1 365
65	53	51	66	1 447	33	505	12	1 952	45	2 005
115	95	179	185	1 438	48	799	11	2 237	59	2 318
117	103	74	78	755	72	523	119	1 278	191	1 430
88	57	102	276	1 038	108	664	143	1 702	251	1 844
83	90	67	63	881	54	492	24	1 373	78	1 482
16	6	10	5	527	26	81	2	608	28	668
1	6	1	1	868	9	150	1	1 018	10	1 072
67	35	47	114	1 301	55	587	17	1 888	72	1 972
6 736	6 124	5 683	5 208	33 342	2 240	39 819	2 250	73 161	4 490	75 640
129	163	145	176	1 031	159	721	47	1 752	206	1 870
286	322	343	310	2 062	313	1 617	232	3 679	545	4 056
205	222	237	162	1 841	263	1 236	186	3 077	449	3 456
815	716	647	599	3 969	316	4 302	329	8 271	645	8 667
890	744	721	605	4 826	546	4 621	546	9 447	1 092	9 860
1 520	1 512	1 403	1 427	7 772	394	9 907	783	17 679	1 177	18 638
774	704	717	679	4 867	218	4 992	121	9 859	339	9 856
2 117	1 741	1 470	1 250	6 974	31	12 423	6	19 397	37	19 237
6 736	6 124	5 683	5 208	33 342	2 240	39 819	2 250	73 161	4 490	75 640
8,7	7,9	7,3	6,7	45,8		54,2		100		

Tabell J 7 Fritidshem 1975/76. Antal platser och inskrivna barn, länsvis och efter kommunstorlek

Recreation-centres 1975/76. Number of places and children registered by county, and size of municipality

Län/Kommunstorlek	Inskrivna barn födda år							Samtliga inskrivna barn	Samtliga fastställda platser
	1968 ¹	1967	1966	1965	1964	1963	1962/61		
Stockholms	3 605	3 429	2 409	909	343	86	53	10 834	11 213
Uppsala	192	176	107	85	39	12	4	615	594
Södermanlands	182	169	118	54	22	6	2	553	538
Östergötlands	415	380	245	75	31	11	4	1 161	1 090
Jönköpings	117	105	66	28	4	3	–	323	343
Kronobergs	81	70	46	4	6	–	–	207	246
Kalmar	128	74	61	13	1	2	–	279	283
Gotlands	51	40	33	11	7	–	–	142	142
Blekinge	43	44	29	12	1	–	–	129	140
Kristianstads	92	97	31	12	4	1	1	238	223
Malmöhus	862	714	324	106	32	6	2	2 046	2 092
Hallands	90	67	37	18	3	–	–	215	220
Göteborgs o Bohus	848	695	421	159	29	9	1	2 162	2 199
Älvsborgs	256	186	92	28	9	–	1	572	548
Skaraborgs	108	96	50	16	4	1	–	275	300
Värmlands	129	105	54	22	4	3	–	317	352
Örebro	288	312	227	30	7	–	–	864	783
Västmanlands	324	304	234	117	26	1	1	1 007	954
Kopparbergs	146	128	77	27	8	1	2	389	386
Gävleborgs	142	94	75	7	4	–	1	323	299
Västernorrlands	56	48	51	11	7	4	1	178	172
Jämtlands	43	39	21	8	1	–	–	112	114
Västerbottens	60	51	28	5	–	–	–	144	164
Norrbottnens	161	146	76	26	6	–	–	415	434
Summa	8 419	7 569	4 912	1 783	598	146	73	23 500	23 829
<i>Kommunstorlek</i>									
– 9 999	128	113	50	11	4	–	–	306	335
10 000– 14 999	315	271	167	54	16	5	3	831	855
15 000– 19 999	339	295	130	37	17	1	1	820	867
20 000– 29 999	885	757	507	152	40	5	2	2 348	2 293
30 000– 49 999	933	833	496	134	26	8	9	2 439	2 415
50 000– 99 999	1 974	1 698	1 044	327	116	27	6	5 192	5 199
100 000–199 999	1 212	1 139	769	319	94	29	6	3 568	3 303
200 000–	2 633	2 463	1 749	749	285	71	46	7 996	8 562
Summa	8 419	7 569	4 912	1 783	598	146	73	23 500	23 829
I % av totala antalet inskrivna barn	35,8	32,2	20,9	7,6	2,5	0,6	0,3	100	

¹ Inklusive ett fåtal barn födda år 1969.

Tabell J 8 Förskolor och fritidshem 1975/76. Andelen inskrivna barn i förskolor och fritidshem efter verksamhetsform, länsvis

Children's day-homes 1975/76. Proportion of children registered at children's day-homes, by type of activity and by county

Län	Antal inskrivna barn i		
	Daghem	Deltidsgrupp	Fritidshem
	i % av samtliga barn födda år 1969/75	i % av samtliga barn födda år 1969/73	i % av samtliga barn födda 1961/68
Stockholms	19,3	20,7	6,7
Uppsala	9,4	20,7	2,3
Södermanlands	7,8	22,0	1,8
Östergötlands	10,0	20,0	2,6
Jönköpings	6,1	21,1	0,9
Kronobergs	6,6	20,9	1,1
Kalmar	6,8	19,7	1,0
Gotlands	8,8	20,9	2,2
Blekinge	5,0	21,0	0,7
Kristianstads	6,4	20,1	0,8
Malmöhus	11,6	21,7	2,5
Hallands	5,9	19,3	0,8
Göteborgs o Bohus	10,7	21,5	2,8
Älvsborgs	8,4	18,6	1,2
Skaraborgs	7,2	21,6	0,9
Värmlands	5,6	21,1	1,0
Örebro	7,9	20,6	2,8
Västmanlands	9,1	25,0	3,1
Kopparbergs	6,1	22,7	1,2
Gävleborgs	7,7	19,5	1,0
Västernorrlands	6,2	20,7	0,6
Jämtlands	5,7	23,7	0,8
Västerbottens	4,6	21,1	0,5
Norrbottnens	7,4	20,0	1,2
Hela riket	10,1	20,9	2,5

Tabell J 9 Deltidsgrupper 1975/76. Antal platser och inskrivna barn, länsvis och efter kommunstorlek

Nursery-schools 1975/76. Number of places and children registered by county, and size of municipality

Län/Kommunstorlek	Inskrivna barn i förmiddagsgrupp födda år					Inskrivna barn	
	1973	1972	1971	1970	1969 ¹	1973	1972
Stockholms	11	124	663	2 302	9 092	14	82
Uppsala	3	7	59	379	1 592	–	1
Södermanlands	–	1	42	245	1 931	–	–
Östergötlands	–	1	36	363	2 744	–	1
Jönköpings	–	1	19	244	2 189	–	9
Kronobergs	–	–	1	131	1 294	–	–
Kalmar	–	1	6	129	1 761	–	–
Gotlands	–	–	–	62	359	–	–
Blekinge	–	–	1	67	1 148	–	–
Kristianstads	–	–	7	123	1 931	–	–
Malmöhus	19	52	209	865	4 515	24	75
Hallands	–	1	8	98	1 642	–	–
Göteborgs o Bohus	–	2	163	1 181	4 116	–	8
Älvsborgs	–	1	20	253	3 150	–	2
Skaraborgs	8	35	25	180	2 067	–	–
Värmlands	–	–	16	343	1 893	–	1
Örebro	–	2	30	239	2 040	–	–
Västmanlands	–	–	28	588	1 954	–	–
Kopparbergs	–	10	23	315	2 007	2	5
Gävleborgs	–	–	16	183	1 738	–	–
Västernorrlands	–	–	6	260	1 851	–	–
Jämtlands	–	–	12	306	955	–	–
Västerbottens	–	1	13	335	1 673	4	7
Norrbottens	–	1	36	276	1 917	–	–
Summa	41	240	1 439	9 467	55 559	44	191
<i>Kommunstorlek</i>							
– 9 999	–	11	82	910	3 342	2	6
10 000– 14 999	–	6	55	978	6 415	–	1
15 000– 19 999	–	3	38	417	4 195	–	6
20 000– 29 999	1	21	131	1 160	8 797	–	7
30 000– 49 999	8	36	80	1 038	9 486	–	21
50 000– 99 999	6	25	160	1 481	11 550	7	32
100 000–199 999	3	11	172	1 104	6 287	1	28
200 000–	23	127	721	2 379	5 487	34	90
Summa	41	240	1 439	9 467	55 559	44	191
I % av totala antalet inskrivna barn	0,0	0,2	1,2	8,2	48,0	0,0	0,2

¹ Inklusive ett fåtal barn födda år 1968.

i eftermiddagsgrupp födda år			Samtliga inskrivna barn						Samtliga fast-ställda platser
1971	1970	1969 ¹	I förmiddagsgrupp		I eftermiddagsgrupp		Totalt		
			minst 15 tim/vecka	10-14 tim/vecka	minst 15 tim/vecka	10-14 tim/vecka	minst 15 tim/vecka	10-14 tim/vecka	
861	2 779	4 911	11 882	310	8 492	155	20 374	465	12 884
27	457	1 073	1 925	115	1 558	-	3 483	115	2 125
24	312	1 302	2 053	166	1 497	141	3 550	307	2 421
18	368	1 782	2 740	404	2 035	134	4 775	538	3 416
64	287	1 671	2 218	235	1 844	187	4 062	422	2 622
7	113	918	1 226	200	966	72	2 192	272	1 598
2	82	1 099	1 847	50	1 163	20	3 010	70	2 156
2	53	293	421	-	348	-	769	-	513
5	100	897	1 203	13	989	13	2 192	26	1 270
15	124	1 516	1 983	78	1 576	79	3 559	157	2 237
281	1 209	3 268	5 355	305	4 713	144	10 068	449	5 809
4	125	1 282	1 725	24	1 411	-	3 136	24	1 954
148	1 348	2 975	5 222	240	4 429	50	9 651	290	5 934
6	214	1 993	3 212	212	2 165	50	5 377	262	3 680
1	208	1 450	1 974	341	1 491	168	3 465	509	2 320
9	195	1 199	1 750	502	1 285	119	3 035	621	2 543
4	246	1 221	2 139	172	1 458	13	3 597	185	2 430
29	751	1 218	2 419	151	1 922	76	4 341	227	2 861
14	353	1 266	2 101	254	1 550	90	3 651	344	2 494
15	217	1 446	1 769	168	1 582	96	3 351	264	2 128
4	150	1 275	1 837	280	1 379	50	3 216	330	2 230
1	100	533	761	512	624	10	1 385	522	1 432
8	159	1 120	1 377	645	1 092	206	2 469	851	2 552
16	199	1 351	2 102	128	1 549	17	3 651	145	2 634
1 565	10 149	37 059	61 241	5 505	47 118	1 890	108 359	7 395	72 243
34	500	2 137	3 282	1 063	2 397	282	5 679	1 345	5 170
28	730	3 991	6 117	1 337	4 365	385	10 482	1 722	7 787
32	376	3 109	4 359	294	3 454	69	7 813	363	4 967
171	1 077	6 155	9 172	938	6 968	442	16 140	1 380	10 534
99	1 443	6 642	10 024	624	7 809	396	17 833	1 020	11 368
152	1 754	8 003	12 302	920	9 782	166	22 084	1 086	14 609
209	1 506	3 826	7 348	229	5 434	136	12 782	365	8 233
840	2 763	3 196	8 637	100	6 909	14	15 546	114	9 575
1 565	10 149	37 059	61 241	5 505	47 118	1 890	108 359	7 395	72 243
1,4	8,8	32,0	57,7		42,3		100		

Tabell J 10 Förskolor och fritidshem 1975/76 efter antal timmars öppethållande per dag
 Children's day-homes 1975/76 by the number of hours a day they are open

Institutioner med	Måndag-Fredag (tim/dag)							Lördag (tim/dag)						
	-3,0	3,5- 5,0	5,5- 6,0	6,5- 8,0	8,5- 10,0	10,5- 12,0	12,5-	Summa	-3,0	3,5- 5,0	5,5- 6,0	6,5- 8,0	8,5-	Summa
Daghemsverksamhet	-	22	37	11	23	2 049	67	2 209	-	2	12	93	37	144
Fritidshemsverksamhet	4	10	19	7	108	1 195	7	1 350	1	1	1	37	2	42
Deltidsgruppsverksamhet														
minst 15 tim/vecka	637	56	2 662	16	1	-	1	3 373	-	-	-	-	-	-
10-14 tim/vecka	126	177	68	19	-	-	-	390	-	-	-	-	-	-

Tabell J 11 Förskolor och fritidshem (utom deltidsgupper) 1975/76 efter öppningstid
 Children's day-homes (excluding nursery-schools) 1975/76 by the time they open

Institutioner med	Öppningstid												
	Måndag-Fredag							Lördag					
	-6.15	6.30- 6.45	7.00- 7.15	7.30- 8.30	8.45- 9.45	10.00-	Summa	-6.15	6.30- 7.15	7.30- 8.15	8.30-	Summa	
Daghemsverksamhet	168	1 901	67	64	9	-	2 209	3	126	9	6	144	
Fritidshemsverksamhet	56	770	354	131	2	37	1 350	-	39	2	1	42	

Tabell J 12 Förskolor och fritidshem (utom deltidsgupper) 1975/76 efter stängningstid
 Children's day-homes (excluding nursery-schools) 1975/76 by the time they close

Institutioner med	Stängningstid										
	Måndag-Fredag					Lördag					
	-16.00	16.15- 17.45	18.00- 18.30	18.45- 19.30	19.45-	Summa	-13.30	13.45- 14.15	14.30- 15.00	15.15-	Summa
Daghemsverksamhet	72	153	1 916	56	12	2 209	10	84	33	17	144
Fritidshemsverksamhet	3	246	1 093	8	-	1 350	1	38	2	1	42

Tabell J 13 Förskolor och fritidshem 1975/76 efter antal dagars öppethållande per år
 Children's day-homes 1975/76 by the number of days a year they are open

Institutioner med	Öppethållande (dagar per år)						
	-150	151-180	181-200	201-250	251-300	301-	Summa
Daghemsverksamhet	48	32	47	1 089	979	14	2 209
Fritidshemsverksamhet	22	29	106	839	351	3	1 350
Deltidsgruppsverksamhet minst 15 tim/vecka	95	2 853	397	13	15	-	3 373
10-14 tim/vecka	289	75	26	-	-	-	390

Tabell J 14 Förskolor och fritidshem 1975/76. Antal anställda fördelade efter verksamhetsform, länsvis
 Children's day-homes 1975/76. Number of employees distributed by type of activity, by county

Län/Kommunstorlek	Totala antalet avdelningar	Antal anställda					
		Daghem					
		Heltidsanställd	Deltidsanställd	Timanställd	Därav småbarnsavg		
			Heltidsanställd	Deltidsanställd	Timanställd		
Stockholms	3 566	4 911	1 233	117	1 218	200	15
Uppsala	317	423	168	1	84	13	–
Södermanlands	321	320	106	13	43	9	–
Östergötlands	526	583	110	22	99	15	1
Jönköpings	305	283	31	2	17	–	2
Kronobergs	185	161	36	7	21	2	–
Kalmar	240	204	47	2	37	6	–
Gotlands	74	77	45	–	14	11	–
Blekinge	129	105	13	1	5	3	–
Kristianstads	244	224	54	9	18	8	–
Malmöhus	1 041	1 358	237	22	246	26	6
Hallands	206	192	46	1	33	10	–
Göteborgs o Bohus	1 019	1 294	217	16	360	68	2
Älvsborgs	491	542	123	13	93	31	3
Skaraborgs	288	307	79	14	46	7	–
Värmlands	283	199	45	–	31	2	1
Örebro	334	261	49	3	50	17	–
Västmanlands	380	347	92	8	29	2	–
Kopparbergs	279	249	37	6	36	6	1
Gävleborgs	280	275	74	16	54	11	1
Västernorrlands	256	240	32	8	37	4	1
Jämtlands	154	90	47	–	9	–	–
Västerbottens	251	164	52	6	33	8	–
Norrbottnens	314	316	40	4	72	4	–
Summa	11 483	13 125	3 013	291	2 685	463	33
<i>Kommunstorlek</i>							
– 9 999	472	268	77	5	16	2	–
10 000– 14 999	812	621	162	26	66	17	4
15 000– 19 999	592	578	139	20	79	6	1
20 000– 29 999	1 407	1 348	396	34	154	28	5
30 000– 49 999	1 549	1 583	433	37	226	45	1
50 000– 99 999	2 675	3 312	700	89	634	99	5
100 000–199 999	1 406	1 664	377	23	296	66	4
200 000–	2 570	3 751	729	57	1 214	200	13
Summa	11 483	13 125	3 013	291	2 685	463	33

¹ Inklusive föreståndare.

Fritidshem			Deltidsgrupp			Ej avdelningsbunden personal ¹			Summa	% män
Heltids- anställd	Deltids- anställd	Tim- anställd	Heltids- anställd	Deltids- anställd	Tim- anställd	Heltids- anställd	Deltids- anställd	Tim- anställd		
914	829	65	437	776	229	1 371	1 101	1 230	13 213	4,9
60	29	1	74	135	11	132	124	125	1 283	2,8
57	31	6	68	140	11	125	53	145	1 075	3,9
121	20	2	77	135	8	220	135	175	1 608	2,0
40	7	–	73	130	26	81	172	141	986	3,3
15	12	–	40	66	9	54	70	69	539	3,7
22	22	–	51	95	5	64	63	118	693	3,0
13	11	–	26	24	16	19	10	42	283	3,5
11	6	–	43	37	2	29	50	45	342	0,9
16	13	1	100	62	7	63	60	163	772	1,6
170	102	5	250	229	35	517	288	371	3 584	3,2
23	9	–	59	80	1	69	23	64	567	3,2
244	50	6	299	252	22	502	433	200	3 535	2,9
52	34	3	110	159	13	199	128	267	1 643	2,7
33	9	1	98	105	10	88	67	174	985	2,0
34	9	3	90	134	7	66	68	123	778	2,7
50	50	1	43	140	7	113	114	176	1 007	1,4
83	49	10	81	143	10	170	152	92	1 237	1,3
45	7	1	73	122	11	76	95	115	837	4,7
23	23	2	57	94	21	77	44	150	856	2,5
18	4	–	52	118	7	80	131	60	750	3,2
13	4	–	37	106	10	32	58	106	503	5,4
22	–	–	59	151	21	95	77	184	831	5,1
36	20	1	71	116	15	135	39	197	990	2,1
2 115	1 350	108	2 368	3 549	514	4 377	3 555	4 532	38 897	3,5
25	14	1	142	306	50	116	130	324	1 458	3,1
77	39	7	254	406	58	233	246	449	2 578	2,8
85	55	2	178	230	15	194	129	297	1 922	3,2
197	157	9	312	483	86	483	389	678	4 572	2,9
218	124	9	360	498	19	506	415	640	4 842	3,1
583	210	22	462	716	90	1 096	614	1 032	8 926	4,0
318	129	13	202	425	32	613	543	463	4 802	2,0
612	622	45	458	485	164	1 136	1 089	649	9 797	4,8
2 115	1 350	108	2 368	3 549	514	4 377	3 555	4 532	38 897	3,5

Tabell J 15 Förskolor och fritidshem 1975/76. Antal anställda fördelade efter funktion och typ av institution

Children's day-homes 1975/76. Number of employees distributed by function and type of day-home

Funktion	Antan anställda				Summa
	Enbart daghems- avd	Enbart fritids- hemsavd	Enbart deltids- grupp	Flera verk- sammans- former	
<i>Personal i arbete med barn¹</i>					
Heltidsanställd	7 770	978	2 038	9 357	20 143
Deltidsanställd	1 834	811	2 966	2 936	8 547
Timanställd	216	77	460	292	1 045
<i>Ekonomipersonal</i>					
Heltidsanställd	625	34	7	888	1 554
Deltidsanställd	610	65	178	586	1 439
Timanställd	99	27	117	101	344
<i>Övrig personal</i>					
Heltidsanställd	83	6	32	167	288
Deltidsanställd	439	104	358	580	1 481
Timanställd	815	314	2 021	906	4 056
Summa	12 491	2 416	8 177	15 813	38 897
Totalt män i %	2,8	12,7	1,6	3,8	3,5

¹ Inklusive föreståndare.

Tabell J 16 Förskolor och fritidshem 1975/76. Antal anställda fördelade efter utbildning och verksamhetsform
 Children's day-homes 1975/76. Number of employees distributed by training and type of activity

Verksamhetsform	Antal anställda						Summa ²	Ekonomi- personal	Övrig personal	Summa	Totalt
	med förskol- lärar- utbild- ning	med fritids- pedagog- utbild- ning	med barna- vårds- lärar- utbild- ning	med barn- skötar- utbild- ning	med annan barna- vårds- utbild- ning	utan särskild barna- vårds- utbild- ning					
<i>Daghem</i>											
Heltidsanställd	5 917	70	59	5 874	158	1 047	13 125	-	-	-	13 125
Deltidsanställd	842	14	29	1 596	75	457	3 013	-	-	-	3 013
Timanställd	17	1	-	89	18	166	291	-	-	-	291
<i>Därav småbarnsavdelning</i>											
Heltidsanställd	556	4	18	1 951	32	124	2 685	-	-	-	2 685
Deltidsanställd	60	3	8	318	8	66	463	-	-	-	463
Timanställd	-	-	-	14	2	17	33	-	-	-	33
<i>Fritidskem</i>											
Heltidsanställd	147	1 118	1	348	162	339	2 115	-	-	-	2 155
Deltidsanställd	106	191	4	284	113	652	1 350	-	-	-	1 350
Timanställd	1	1	1	8	5	92	108	-	-	-	108
<i>Deltidsgrupp</i>											
Heltidsanställd	1 777	21	5	100	37	428	2 368	-	-	-	2 368
Deltidsanställd	2 563	30	9	288	66	593	3 549	-	-	-	3 549
Timanställd	30	-	1	48	20	415	514	-	-	-	514
<i>Ej avdelningsbunden personal¹</i>											
Heltidsanställd	1 719	186	33	228	96	273	2 535	1 554	288	1 842	4 377
Deltidsanställda	236	16	11	227	23	122	635	1 439	1 481	2 920	3 555
Timanställd	4	-	-	20	5	103	132	344	4 056	4 400	4 532
Summa	13 359	1 648	153	9 110	778	4 687	29 735	3 337	5 825	9 162	38 897

¹ Inklusive föreståndare.

² Avser personal i arbete med barn; inklusive föreståndare.

FAMILJEDAGHEM

Family day-homes

Beskrivning

Description

Sammanfattning

Antalet inskrivna barn i kommunala familjedaghem den 1 oktober 1976 var 79 574. Detta är en ökning med 18% jämfört med 1 oktober 1975. Antalet förskolebarn (barn under 7 år) i familjedaghem uppgick till 59 227 eller 74% av samtliga familjedaghemsbarn. De flesta eller 96% av familjedaghemsbarnen var under 10 år.

Antalet kommunala familjedaghem med dagbarn den 1 oktober 1976 uppgick till 30 506. 55% av dessa familjedaghem hade enbart tillsyn av förskolebarn.

Kommunala familjedaghem fanns i oktober 1976 i 263 eller 95% av rikets 278 kommuner.

8% av samtliga förskolebarn var inskrivna i familjedaghem den 1 oktober 1976. Andelen varierade dock betydligt mellan olika delar av landet. Vid jämförelse kommunvis var mellan 0% och 23% av kommunernas förskolebarn inskrivna.

Bakgrund

I denna årsbok redovisas de familjedaghem där dagbarnvårdaren den 1 oktober 1976 var anställd av kommun enligt kollektivavtal och där barn samtidigt stod under dagbarnvårdarens tillsyn. Således ingår inte de familjedaghem där dagbarnvårdaren hade annat anställningsförhållande än ovanstående eller de familjedaghem som inte hade barn under tillsyn den 1 oktober 1976.

I tabellerna K2 och K3 har jämförelse gjorts mellan antal barn i familjedaghem och samtliga barn. Uppgiften om samtliga barn har hämtats från registret över totalbefolkningen (RTB) och avser förhållandena den 1 juli 1976.

Med annan barnavårdsutbildning avses i

Summary

The number of children registered at family day-homes on 1st October 1976 was 79,574, a 18% increase compared with 1st October 1975. The number of pre-school children was 59,227 or 74% of all children at family day-homes. 96% of children at family day-homes were younger than 10 years old.

The number of family day-homes on 1st October 1976 was 30,506. In 55% of these homes only pre-school children were being cared for.

In 95% or 263 of the country's 278 municipalities there were family day-homes in operation in October 1976.

8% of all pre-school children were registered at family day-homes on 1st October 1976. The proportion varied considerably in different parts of the country. In a comparison by municipality between 0% and 23% of the municipalities pre-school children were registered.

Background

The figures in this Yearbook relate to family day-homes on 1st October 1976 where the person in charge was employed by the local authority, the municipality, in accordance with a collective pay agreement and where she had children in her care. Family day-homes where the person in charge had different conditions of employment or where no children were being cared for on 1st October 1976 have not been included.

In tables K2 and K3 a comparison has been made between the number of children in family day-homes and the total number of children. The data on the total number of children, which relate to conditions on 1st July 1976,

tabellerna sådan utbildning som beträffande utbildningens längd överstiger barnskötarutbildningen (34 veckor) och beträffande innehållet är relativt likartad.

Statistiken över familjedaghemmen bygger på uppgifter som barnavårdsnämnderna/sociala centralnämnderna årligen insänder till statistiska centralbyrån.

Utöver nedanstående uppgifter finns även redovisning på kommunnivå.

Tabeller

- K 1. Familjedaghem den 1 oktober 1976 fördelade efter antal dagbarn per familjedaghem, länsvis
- K 2. Antal dagbarn födda år 1970–1976 i familjedaghem den 1 oktober 1976, länsvis
- K 3. Antal dagbarn födda år 1962–1969 i familjedaghem den 1 oktober 1976, länsvis
- K 4. Familjedaghem den 1 oktober 1976. Antal dagbarnvårdare fördelade efter utbildning, länsvis
- K 5. Familjedaghem den 1 oktober 1976 fördelade efter antal egna barn per familjedaghem, länsvis
- K 6. Familjedaghem den 1 oktober 1976 fördelade efter antal dagbarn per familjedaghem och dagbarnvårdarens utbildning.
- K 7. Familjedaghem den 1 oktober 1976. Antal dagbarn per familjedaghem och dagbarnens ålder
- K 8. Familjedaghem den 1 oktober 1976 fördelade efter antal dagbarn och antal egna barn per familjedaghem
- K 9. Familjedaghem den 1 oktober 1976 fördelade efter dagbarnvårdarens utbildning och ålder

have been abstracted from the Register of the Total Population (RTB).

“Some other child-care training” is taken in the tables to be training longer in duration than that for childrens nurses (34 weeks) and one of a comparable nature.

The statistics of the family day-homes are based on data sent annually by the Child Welfare Committees/Central Social Committees to the National Central Bureau of Statistics (SCB).

Besides the following data, data on a municipal level has been published.

Tables

- K 1. Family day-homes on 1st October 1976 distributed by number of children per family day-home, by county
- K 2. Number of children born 1970–1976 at family day-homes on 1st October 1976, by county
- K 3. Number of children born 1962–1969 at family day-homes on 1st October 1976, by county
- K 4. Family day-homes on 1st October 1976. Number of family child-minders distributed by education, by county
- K 5. Family day-homes on 1st October 1976 distributed by number of own children per family day-home, by county
- K 6. Family day-homes on 1st October 1976 distributed by number of children per family day-home and by the child-minders education
- K 7. Family day-homes on 1st October 1976. Number of children per family day-home and children's age
- K 8. Family day-homes on 1st October 1976 distributed by number of children at day-homes and number of own children per family day-home
- K 9. Family day-homes on 1st October 1976 distributed by the child-minder's education and age

List of terms

annan barnvårds- utbildning	some other child-care training	genomsnittlig(a)	average
anställda	employed	hela riket	the whole country
anställningstid	period of employment	i % av	as a percentage of
antal	number	kommun/kommuner	municipality/ municipalities
barn/barnens	children/children's	län	county
barnskötarutbildning	children's nurse training	med	with
dagbarn	children at (family) day-home	mindre än	less than
dagbarnvårdare	family child-minder	månad	month
egna barn	own children	per	per
ej	not	samtliga	all
eller flera	or more	summa	total
familjedaghem	family day-homes	uppgift saknas	data not available
födda	born	utan särskild barna- vårdsutbildning	no special child-care training
förskolebarn	nursery-school children	utbildning	education
förskolläroarbildning	nursery-school teacher training	ålder	age
genomgått dagbarn- vårdarkurs	attended a family child- minder's course	år	year

Tabell K 1 Familjedaghem den 1 oktober 1976 fördelade efter antal dagbarn per familjedaghem, länsvis
 Family day-homes on 1st October 1976, distributed by number of children per family day-home, by county

Län	Antal kom-muner i länet	Antal kommu-ner med familje-daghem	Antal familjedaghem med					Summa	Samtliga dagbarn	Dag-barnens genom-snittliga ålder
			1 dagbarn	2 dagbarn	3 dagbarn	4 dagbarn	5 eller flera daghem			
Stockholms	23	23	1 691	2 036	1 486	964	865	7 042	18 932	4,9
Uppsala	6	6	161	196	156	75	24	612	1 454	4,6
Södermanlands	7	7	229	357	224	141	100	1 051	2 729	4,8
Östergötlands	12	11	402	571	419	326	336	2 054	6 007	4,7
Jönköpings	11	10	306	431	195	89	53	1 074	2 400	4,8
Kronobergs	8	8	239	218	131	95	66	749	1 794	4,2
Kalmar	12	10	166	182	165	104	74	691	1 845	4,4
Gotlands	1	1	72	112	97	71	91	443	1 378	4,2
Blekinge	5	5	113	195	156	96	61	621	1 686	4,3
Kristianstads	13	13	220	235	176	120	89	840	2 207	4,0
Malmöhus	21	21	363	602	563	452	454	2 434	7 580	4,4
Hallands	6	6	177	205	114	90	51	637	1 573	4,5
Göteborgs o Bohus	15	15	477	607	391	202	118	1 795	4 301	4,6
Älvsborgs	18	16	497	531	381	229	129	1 767	4 301	4,4
Skaraborgs	16	15	325	298	161	73	38	895	1 894	4,3
Värmlands	16	16	369	299	182	100	55	1 005	2 213	4,5
Örebro	11	11	295	424	289	197	158	1 363	3 666	4,7
Västmanlands	11	11	212	389	291	169	153	1 214	3 399	4,5
Kopparbergs	15	15	198	208	121	87	65	679	1 671	4,3
Gävleborgs	10	10	341	277	153	87	62	920	2 034	4,8
Västernorrlands	7	6	194	212	155	92	53	706	1 734	4,3
Jämtlands	8	7	92	123	83	45	24	367	894	4,6
Västerbottens	12	10	256	338	219	163	88	1 064	2 730	4,1
Norrbottnens	14	10	139	155	94	66	29	483	1 152	4,0
Hela riket	278	263	7 534	9 201	6 402	4 133	3 236	30 506	79 574	4,6

Tabell K 2 Antal dagbarn födda år 1970–1976 i familjedaghem den 1 oktober 1976, länsvis
 Number of children born 1970–1976 at family day-homes on 1st October 1976, by county

Län	Antal dagbarn födda år							Summa	Dagbarn födda år			Samtliga dagbarn födda år 1970/76 i % av samtliga barn födda år 1970/76
	1976	1975	1974	1973	1972	1971	1970		1975/76 i % av samtliga barn födda år 1975/76	1972/74 i % av samtliga barn födda år 1972/74	1970/71 i % av samtliga barn födda år 1970/71	
Stockholms	264	1 882	2 460	2 392	2 288	2 134	1 955	13 375	7,4	11,6	10,0	10,2
Uppsala	12	155	193	207	199	185	150	1 101	3,3	5,7	4,8	4,9
Södermanlands	53	239	373	349	314	269	287	1 884	6,3	9,9	8,0	8,5
Östergötlands	57	647	938	823	722	629	553	4 369	9,5	15,5	10,9	12,8
Jönköpings	55	291	368	284	254	261	225	1 738	5,9	7,2	5,6	6,4
Kronobergs	48	236	305	237	178	177	207	1 388	8,4	10,3	8,0	9,1
Kalmar	31	261	242	247	205	214	177	1 377	6,9	7,5	6,2	6,9
Gotlands	24	194	226	172	206	147	128	1 097	21,6	26,2	18,8	23,0
Blekinge	28	244	229	241	199	201	179	1 321	8,7	10,8	9,0	9,8
Kristianstads	33	346	359	294	320	240	214	1 806	7,2	8,8	6,1	7,6
Malmöhus	89	928	1 150	1 077	976	905	743	5 868	7,0	10,9	8,4	9,2
Hallands	24	178	246	198	199	174	163	1 182	4,4	6,5	5,1	5,6
Göteborgs o Bohus	56	527	631	589	521	456	375	3 155	4,4	6,2	4,5	5,3
Älvsborgs	45	565	594	565	584	444	407	3 204	7,6	9,7	7,0	8,4
Skaraborgs	31	251	301	269	210	221	172	1 455	5,6	7,2	5,4	6,3
Värmlands	35	242	334	310	277	251	219	1 668	5,8	8,8	6,7	7,5
Örebro	41	325	501	531	420	493	423	2 734	7,5	13,4	12,2	11,8
Västmanlands	54	460	509	459	370	357	322	2 531	10,2	12,3	9,2	10,9
Kopparbergs	21	211	268	242	222	179	152	1 295	4,8	7,0	4,7	5,8
Gävleborgs	11	222	269	259	244	215	214	1 434	4,7	7,1	5,7	6,1
Västernorrlands	16	178	277	262	250	193	214	1 390	4,1	7,8	6,0	6,4
Jämtlands	9	99	140	91	127	99	94	659	4,8	7,4	6,0	6,4
Västerbottens	45	358	420	419	362	345	293	2 242	8,6	12,3	10,3	10,9
Norrbottnens	12	171	215	148	152	135	121	954	3,4	4,5	3,4	3,9
Hela riket	1 094	9 210	11 548	10 665	9 799	8 924	7 987	59 227	6,6	9,6	7,6	8,3

Tabell K 3 Antal dagbarn födda år 1962–1969¹ i familjedaghem den 1 oktober 1976, länsvis
 Number of children born 1962–1969 at family day-homes on 1st October 1976, by county

Län	Antal dagbarn födda år						Summa	Dagbarn födda år		Samtliga dagbarn födda år 1962/69 i % av samtliga barn födda år 1962/69	Samtliga dagbarn i % av samtliga barn födda år 1962/76
	1969	1968	1967	1966	1965	1962/64		1966/69 i % av samtliga barn födda år 1966/69	1962/69 i % av samtliga barn födda år 1962/69		
Stockholms	1 831	1 504	1 212	600	289	121	5 557	6,4	0,5	3,4	6,5
Uppsala	134	91	83	25	15	5	353	2,4	0,1	1,3	2,9
Södermanlands	322	253	163	65	30	12	845	5,2	0,3	2,7	5,2
Östergötlands	561	448	336	182	92	19	1 638	6,9	0,5	3,7	7,6
Jönköpings	195	140	98	71	56	102	662	2,8	0,9	1,9	3,8
Kronobergs	184	124	71	22	4	1	406	4,0	0,1	2,1	5,1
Kalmar	195	146	79	29	11	8	468	3,3	0,1	1,7	3,9
Gotlands	93	89	55	27	15	2	281	8,4	0,5	4,3	12,2
Blekinge	133	103	74	34	18	3	365	3,8	0,2	2,0	5,3
Kristianstads	198	112	66	11	10	4	401	2,4	0,1	1,3	4,0
Malmöhus	634	528	348	160	29	13	1 712	4,1	0,1	2,1	5,2
Hallands	159	107	71	33	11	10	391	2,7	0,2	1,5	3,3
Göteborgs o Bohus	389	312	224	143	54	24	1 146	2,8	0,2	1,5	3,1
Älvsborgs	523	334	160	48	26	6	1 097	4,2	0,1	2,2	4,9
Skaraborgs	190	136	82	23	5	3	439	2,7	0,1	1,4	3,5
Värmlands	215	158	110	36	15	11	545	3,4	0,2	1,7	4,1
Örebro	350	299	220	52	8	3	932	6,0	0,1	3,0	6,8
Västmanlands	278	240	194	99	42	15	868	5,0	0,4	2,7	6,1
Kopparbergs	152	113	68	27	14	2	376	2,3	0,1	1,2	3,1
Gävleborgs	214	184	139	41	21	1	600	3,6	0,1	1,8	3,6
Västernorrlands	128	110	69	30	6	1	344	2,2	0,0	1,1	3,4
Jämtlands	105	67	55	5	2	1	235	3,3	0,0	1,6	3,6
Västerbottens	203	145	79	44	11	6	488	3,5	0,1	1,8	5,7
Norrbottnens	82	66	24	16	7	3	198	1,1	0,1	0,6	2,0
Hela riket	7 468	5 809	4 080	1 823	791	376	20 347	4,1	0,2	2,2	4,8

¹ Inklusive ett fåtal barn födda 1961.

Tabell K 4 Familjedaghem den 1 oktober 1976. Antal dagbarnvårdare fördelade efter utbildning, länsvis
 Family day-homes on 1st October 1976. Number of family child-minders distributed by education, by county

Län	Dagbarn- vårdarens genom- snittliga anställ- ningstid	Dagbarn- vårdarens genom- snittliga ålder	Antal dagbarn- vårdare som genomgått dagbarn- vårdarkurs	Summa dagbarn- vårdare	Därav antal dagbarnvårdare		Antal dagbarn- vårdare utan särskild barna- vårdsutbild- ning som ej genomgått dag- barnvårdarkurs
					med förskol- lärar-, barn- skötar- eller annan barna- vårdsutbildning	utan särskild barnvårds- utbildning	
Stockholms	2,8	35,9	2 264	7 042	580	4 194	2 560
Uppsala	3,2	36,1	200	612	119	420	264
Södermanlands	3,4	37,3	351	1 051	59	824	514
Östergötlands	3,5	37,8	1 007	2 054	58	1 415	423
Jönköpings	3,5	37,6	441	1 074	52	932	507
Kronobergs	3,3	38,0	222	749	18	679	460
Kalmar	3,6	38,8	271	691	21	574	309
Gotlands	3,8	36,5	275	443	24	416	142
Blekinge	3,1	37,6	331	621	39	574	256
Kristianstads	3,0	37,7	294	840	25	716	424
Malmöhus	4,6	39,0	868 ¹	2 434	129 ¹	2 097 ¹	1 294
Hallands	3,0	37,2	211	637	24	508	316
Göteborgs o Bohus	2,5	35,9	841	1 795	110	1 371	598
Älvsborgs	3,3	37,5	486	1 767	50	1 336	913
Skaraborgs	2,8	37,6	226	895	24	651	435
Värmlands	2,7	38,0	434	1 005	32	664	277
Örebro	4,1	38,2	449	1 363	96	640	335
Västmanlands	3,2	36,9	604	1 214	50	330	102
Kopparbergs	2,5	36,6	196	679	29	515	331
Gävleborgs	3,6	38,9	273	920	17	534	310
Västernorrlands	3,4	36,9	291	706	32	485	226
Jämtlands	2,9	36,0	99	367	15	300	201
Västerbottens	2,6	36,9	434	1 061	38	908	488
Norrbottnens	1,9	36,3	203	480	15	343	176
Hela riket	3,2	37,2	11 271	30 500	1 656	21 426	11 861

¹ Malmö kommun har ej lämnat uppgift om dagbarnvårdarnas utbildning.

Tabell K 5 Familjedaghem den 1 oktober 1976 fördelade efter antal egna barn per familjedaghem, länsvis
 Family day-homes on 1st October 1976 distributed by number of own children per family day-home, by county

Län	Antal familjedaghem med					Summa	Genomsnittligt antal dagbarn och egna barn per familjedaghem
	0 eget barn	1 eget barn	2 egna barn	3 egna barn	4 eller flera egna barn		
Stockholms	996	1 644	3 310	963	129	7 042	4,3
Uppsala	187	142	213	59	11	612	3,7
Södermanlands	214	223	434	160	20	1 051	4,2
Östergötlands	455	493	834	247	25	2 054	4,4
Jönköpings	143	245	536	130	20	1 074	3,9
Kronobergs	172	182	282	106	7	749	3,9
Kalmar	188	162	261	73	7	691	4,0
Gotlands	89	94	201	49	10	443	4,7
Blekinge	135	150	257	66	13	621	4,2
Kristianstads	209	203	319	96	13	840	4,0
Malmöhus	625	611	952	220	26	2 434	4,5
Hallands	131	153	272	73	8	637	4,0
Göteborgs o Bohus	273	475	805	214	28	1 795	4,0
Älvsborgs	424	403	713	204	23	1 767	3,9
Skaraborgs	216	175	358	129	17	895	3,6
Värmlands	287	257	346	103	12	1 005	3,5
Örebro	306	346	541	147	23	1 363	4,1
Västmanlands	215	290	557	135	17	1 214	4,3
Kopparbergs	160	169	273	65	12	679	3,9
Gävleborgs	286	211	330	85	8	920	3,5
Västernorrlands	151	172	309	69	5	706	3,9
Jämtlands	82	75	155	49	6	367	4,0
Västerbottens	218	276	433	128	9	1 064	4,0
Norrbottnens	103	138	189	44	9	483	4,1
Hela riket	6 265	7 289	12 880	3 614	458	30 506	4,1

Tabell K 6 Familjedaghem den 1 oktober 1976 fördelade efter antal dagbarn per familjedaghem och dagbarnvårdarens utbildning
 Family day-homes on 1st October 1976 distributed by number of children per family day-home and by the child-minder's education

	Antal familjedaghem med					Summa
	1 dag-barn	2 dag-barn	3 dag-barn	4 dag-barn	5 eller flera dagbarn	
<i>Dagbarnvårdarens ålder</i>						
-19 år	44	36	16	8	3	107
20-24 år	527	612	334	142	58	1 673
25-29 år	1 383	1 988	1 227	665	347	5 610
30-34 år	1 703	2 540	1 946	1 208	866	8 263
35-39 år	1 021	1 478	1 173	851	743	5 266
40-49 år	1 242	1 366	1 120	887	869	5 484
50- år	1 614	1 181	586	372	350	4 103
Summa	7 534	9 201	6 402	4 133	3 236	30 506
<i>Dagbarnvårdarens utbildning</i>						
<i>Dagbarnvårdare</i>						
som genomgått dagbarnvårdarkurs	1 682	2 907	2 764	2 078	1 847	11 278
som ej genomgått dagbarnvårdarkurs	5 852	6 294	3 638	2 055	1 389	19 228
Summa	7 534	9 201	6 402	4 133	3 236	30 506
<i>Dagbarnvårdare</i>						
med förskolläro-, barnskötar- eller annan barnvårdsutbildning	378	500	362	227	189	1 656
utan särskild barnvårdsutbildning	5 081	6 393	4 595	3 019	2 344	21 432
uppgift saknas	2 075	2 308	1 445	887	703	7 418
Summa	7 534	9 201	6 402	4 133	3 236	30 506
<i>Dagbarnvårdarens anställningstid</i>						
mindre än 6 mån	1 472	1 585	626	284	133	4 100
6-11 mån	982	1 264	757	310	151	3 464
12-17 mån	821	1 042	644	366	214	3 087
18-23 mån	586	757	521	319	168	2 351
2 år	1 021	1 285	946	599	429	4 280
3 år	546	657	526	362	295	2 386
4 år	399	479	407	266	216	1 767
5 år	1 707	2 132	1 975	1 627	1 630	9 071
Summa	7 534	9 201	6 402	4 133	3 236	30 506

Tabell K 7 Familjedaghem den 1 oktober 1976. Antal dagbarn per familjedaghem och dagbarnens ålder
 Family day-homes on 1st October 1976. Number of children per family day-home and the children's age

Dagbarn födda år	Antal dagbarn i familjedaghem med							Summa
	1 dagbarn	2 dagbarn	3 dagbarn	4 dagbarn	5 dagbarn	6 dagbarn	7 eller flera dagbarn	
1976	146	288	264	207	106	56	27	1 094
1975	1 237	2 402	2 304	1 656	1 004	356	251	9 210
1974	1 342	2 827	2 901	2 260	1 318	560	340	11 548
1973	1 047	2 599	2 717	2 175	1 300	534	293	10 665
1972	784	2 343	2 358	2 145	1 307	513	349	9 799
1971	649	2 099	2 235	1 953	1 182	480	326	8 924
1970	596	1 801	1 954	1 734	1 118	476	308	7 987
1969	576	1 519	1 764	1 672	1 145	454	338	7 468
1968	473	1 108	1 266	1 264	943	424	331	5 809
1967	364	759	882	872	657	321	225	4 080
1966	170	367	344	389	277	145	131	1 823
1965	82	182	149	143	115	63	57	791
1964	45	66	50	46	26	17	14	264
1963	14	21	7	12	5	4	1	64
1962	9	21	11	4	2	1	-	48
Summa	7 534	18 402	19 206	16 532	10 505	4 404	2 991	79 574

Tabell K 8 Familjedaghem den 1 oktober 1976 fördelade efter antal dagbarn och antal egna barn per familjedaghem
 Family day-homes on 1st October 1976 distributed by number of children at day-homes and number of own children per family day-home

Familjedaghem med egna barn födda år 1962/76	Antal familjedaghem med					Summa
	1 dagbarn	2 dagbarn	3 dagbarn	4 dagbarn	5 eller flera dagbarn	
1 barn	1 821	2 034	1 553	1 041	840	7 289
2 barn	2 647	4 226	2 899	1 809	1 299	12 880
3 barn	820	1 118	807	505	364	3 614
4 barn	81	129	104	61	38	413
5 barn	6	14	6	8	6	40
6 barn	1	2	1	-	-	4
7 eller flera barn	-	1	-	-	-	1
Summa	5 376	7 524	5 370	3 424	2 547	24 241
Familjedaghem utan egna barn födda år 1962/76	2 158	1 677	1 032	709	689	6 265
Totalt	7 534	9 201	6 402	4 133	3 236	30 506

Tabell K 9

Familjedaghem den 1 oktober 1976 fördelade efter dagbarnvårdarens utbildning och ålder
 Family day-homes on 1st October 1976 distributed by the child-minder's education and age

Dagbarn- vårdarens ålder	Antal dagbarnvårdare			Antal dagbarnvårdare				Dagbarn- vårdarens genom- snittliga anställ- ningstid	Antal egna barn i hemmet	Antal dagbarn i hemmet	Summa	Genom- snittligt antal barn per hem
	som ge- nomgått dagbarn- vårdar- kurs	som ej genom- gått dag- barn- vårdar- kurs	Summa	med för- skolläro- barnskötar- eller annan barnvårds- utbildning	utan sär- skild barn- vårds- utbild- ning	uppgift saknas	Summa					
-19 år	6	101	107	12	72	23	107	0,4	36	211	247	2,3
20-24 år	321	1 352	1 673	160	1 114	399	1 673	1,0	2 026	3 636	5 662	3,4
25-29 år	1 761	3 849	5 610	429	3 790	1 391	5 610	2,0	10 211	13 584	23 795	4,2
30-34 år	3 359	4 904	8 263	431	5 932	1 900	8 263	2,9	17 138	22 187	39 325	4,8
35-39 år	2 266	3 000	5 266	267	3 719	1 280	5 266	3,5	9 846	15 000	24 846	4,7
40-49 år	2 394	3 090	5 484	248	3 988	1 248	5 484	4,2	5 810	15 791	21 601	3,9
50- år	1 171	2 932	4 103	109	2 817	1 177	4 103	4,8	709	9 165	9 874	2,4
Summa	11 278	19 228	30 506	1 656	21 432	7 418	30 506	3,2	45 776	79 574	125 350	4,1

UNGDOMSVÅRDSSKOLOR

Youth welfare schools

Beskrivning

Description

Sammanfattning

Antalet ungdomsvårdsskolor uppgick vid slutet av år 1976 till 18 med 526 disponibla platser. Av skolorna var 13 yrkesskolor och 5 skolhem. Under år 1976 intogs 318 elever och utskrevs 396. Antalet den 31.12.1976 intagna elever för vård inom skola uppgick till 438 och för vård utom skola till 385.

Bakgrund

Ungdomsvårdsskolorna inrättas och drivs av staten och har som uppgift att bereda vård, fostran och utbildning åt dem som omhändertagits för samhällsvård och inskrivits som elever vid skolorna.

Det finns två olika typer av skolor, nämligen *skolhem* för barn i skolpliktig ålder samt *yrkesskolor* för ungdom som avslutat sin skolgång. Vården av eleverna äger rum inom eller utom skola. Vid vård utom skola överlämnas eleven till enskilt hem, inackorderingshem, annan anstalt e d, dock icke till sitt föräldrahem.

Ungdomsvårdsskolorna lämnar varje vecka eller i vissa fall varje månad uppgifter till socialstyrelsen, som beslutar om intagning på skolorna. Bearbetning av uppgifterna sker inom statistiska centralbyrån i en översiktlig månadsstatistik och en utförligare årsstatistik, som är en bearbetning av de under året registrerade individuppgifterna.

Tabeller

L 1. Ungdomsvårdsskolorna vid slutet av 1967–1976

Summary

At the end of 1976 there were 18 youth welfare schools with 526 available places. 13 of the schools were vocational schools and 5 approved schools. In 1976 318 pupils entered these schools and 396 pupils were discharged from them. At the end of the year there were 438 inmates for care at the schools and 385 for care outside the schools.

Background

The state establishes and operates youth welfare schools whose purpose is to provide the care, upbringing and education of those taken in charge for social care and entered as pupils in these schools. There are two different kinds of schools, viz. school-homes for children of compulsory school age and vocational schools for young people who have finished compulsory schooling. Children can either be cared for in or out of school. In the latter case the pupil is sent to a private home, boarding home, other institution etc, but not to his own home.

The youth welfare schools send particulars every week, or in some cases every month, to the National Board of Health and Welfare, which is the authority that decides on admissions to these schools. The National Central Bureau of Statistics processes these data, compiling summarised monthly statistics and more detailed annual statistics, which are obtained by processing the data on individuals registered during the year.

Tables

L 1. Youth welfare schools at the end of the year 1967–1976

- L 2. Ungdomsvårdsskoleeleverna efter ålder m m 1976
- L 3. Under 1976 nytillkomna ungdomsvårdsskoleelever och den 31 december 1976 intagna elever efter missanpassnings-symtom, som föranlett ansökan om intagning, och efter storstadsområde
- L 4. Under 1976 nytillkomna ungdomsvårdsskoleelever efter tidigare av barnavårdsnämnd vidtagna åtgärder, tidigare placeringar, vistelse vid tiden för intagningen och efter storstadsområde
- L 5. Nytillkomna ungdomsvårdsskoleelever 1976 efter typ av intagning och placering
- L 6. Vårdtid för ungdomsvårdsskoleelever utskrivna enligt 67 § BvL, 1976
- L 7. Återtagningar för vård inom skola av ungdomsvårdsskoleelever 1976, efter anledning till återtagning
- L 8. Placeringar och omplaceringar i vård utom skola 1976, efter vistelsemiljö och sysselsättning
- L 9. Placeringar och omplaceringar i vård utom skola av ungdomsvårdsskoleelever 1976, länsvis
- L 10. Permission och annan frånvaro (utom avvikningar) ett dygn eller mer med återkomst, 1976
- L 11. Avvikningar med återkomst under 1976, efter frånvarotid
- L 12. Ungdomar som intagits på ungdomsvårdsskola år 1971 efter tiden till utskrivningen, kön, ålder, missanpassnings-symtom m m. Observationsperiod 5 år
- L 13. Ungdomar som intagits på ungdomsvårdsskola år 1971 och som under observationsperioden placerats i vård utom skola, efter antal placeringar vid vård utom skola, antal återtagningar för vård inom skola, kön och ålder. Observationsperiod 5 år
- L 14. Straffmyndiga ungdomar som intagits på ungdomsvårdsskola år 1971 efter antal domar/åtalsunderlåtelse (dom/åu), kön och ålder. Observationsperiod 5 år
- L 2. Pupils in youth welfare schools by age etc. 1976
- L 3. Pupils in youth welfare schools classified by reason for detention. Pupils admitted in 1976 and pupils cared for at schools at the end of the year, by metropolitan area
- L 4. Youth welfare school pupils admitted in 1976. Previous actions taken by the child welfare boards, where previously placed, etc. Pupils distributed by metropolitan area
- L 5. Youth welfare school pupils admitted in 1976 by type of admission and placement
- L 6. Duration of stay in youth welfare schools for pupils discharged in accordance with Section 67, the Child Welfare Act, 1976
- L 7. Re-admissions of youth welfare school pupils for care at a school, 1976, by reason for re-admission
- L 8. Pupils placed and re-placed for care outside a school in 1976 by type of home or institution and occupation
- L 9. Number of times youth welfare schools pupils placed and replaced for care outside a school in 1976, by county
- L 10. Leave and other periods of absence (except cases of absconding) of 24 hours or more, with returns, in 1976
- L 11. Number of cases of pupils absconding, with returns, in 1976, by period of absence
- L 12. Juveniles admitted to reformatory schools in 1971 by period until discharge, sex, age, maladjustment symptoms etc. Observation period 5 years
- L 13. Juveniles admitted to reformatory schools in 1971 and during the observation period placed as external pupils, by number of localizations outside the school, number of readmissions for care within the school, sex and age. Observation period 5 years
- L 14. Criminally responsible juveniles admitted to reformatory schools in 1971, by number of sentences/charges withdrawn, sex and age. Observation period 5 years

List of terms

antal	number	fordonstillgrepp	theft of vehicle
därav	of which	skadegörelse	damage
elever	pupils	andra förmögenhetsbrott	other crimes against property
flickor	girls	aggression och våldshandling mot person	aggression and assault against another person
intagna	inmates	missbruk av alkohol	abuse of alcohol
län	county	missbruk av thinner	abuse of thinner, etc
nyttillkomna	new cases	el likn	
pojkar	boys	missbruk av narkotika	abuse of narcotics or drugs
riket	the country	el läkemedel	prostitution, immoral living
sa	sum, total	prostitution, sedeslöst levnadssätt	inability to settle down to work
samtliga	all	bristande arbetsanpassning	truancy, severe misbehavior at school
skola/skolor	school, schools	skolskolk, disciplinproblem i skolan	cases of absence, absconding
skolhemselever	pupils in approved schools	avvikningar	
Stor-Stockholm	Greater-Stockholm		
totalt	total		
yrkesskoleelever	pupils in vocational schools		
övrigt, övriga	other, others		

Terms not given above*Tabell L1*

antal disponibla platser	the number of available places
därav för pojkar	of which for boys
intagna på skolorna	inmates, those admitted
vårdade utom skola	cared for outside the school

Tabell L2

inom skola	at school
utom skola	outside the school
antal under 1976	number of new cases in 1976
nyttillkomna elever	
ålder = redogörelseår – födelseår	age = reporting year – year of birth

Tabell L3

missanpassningssymptom som föranlett ansökan om intagning	reason for detention
---	----------------------

Tabell L4

efter av barnavårdsnämnd tidigare vidtagna åtgärder	by previous measures decided by a Child Welfare Board
psykiatrisk utredning	psychiatric investigation
övriga förebyggande åtgärder enl. 26 § Bvl	other preventive measures according to Sec. 26 of Child Welfare Act

omhändertagna för utredning (30 § BvL)	taken in charge for investigation (under Sec. 30 CWA)
tidigare omhändertagna för samhällsvård (29 el 31 § BvL)	previously taken in charge for public care (Sec. 29 & 31 in CWA)
tidigare placeringsformer fosterhem, enskilt hem	previous placements foster-home, private home
barnhem, ungdomshem	children's home, young people's hostel
ungdomsvårdsskola	youth welfare school
psykiatrisk klinik	psychiatric clinic
annan anstalt	other institution
vistelse vid tiden för intagning	place of residence when admitted
föräldrahem, egen bostad	parents' home, own residence
under utredning på ungdomsvårdsskola polis, häkte	under investigation at youth welfare school police station, in custody

Tabell L5

typ av intagning	type of admission
intagna för reell observation	admitted for general observation
intagna för övrig observation	admitted for other observation
inskrivna	admitted

placerade enligt socialstyrelsens beslut på	placed after a decision of the National Board of Health and Welfare in a	familjevårdshem annan enskild miljö inackorderingshem, hospits	family home some other private home hostel
specialavd annan avd	special section another section	utskrivningsavdelning annan kollektiv miljö	discharge section some other collective residential form
<i>Tabell L6</i>			
samtliga utskrivna	all pupils discharged	annan placering	some other form of placing
antal dagar i genomsnitt	number of days on an average	sysselsättning förvärvsarbete	occupation employment
på skola	at the school	skola/utbildning	school, education
utom skola	outside the school	övrigt	some other activity
hela vårdtiden	whole period of care	antal omplaceringar	number of replacements
därav första vårdtid	of which first period of care	antal omplacerade elever	number of pupils re- placed
därav med bibehållen sambandsvård	of which remaining in public care	<i>Tabell L10</i>	
utskrivna enl	discharged according to	antal beviljade permissioner	number of requests for leave granted
<i>Tabell L7</i>			
antal återtagningar	number of re-admissions	därav omfattande dagar	length in days
antal elever som återtagits	number of pupils re-admitted	medeltal dagar per permission	average number of days per leave
anledning till återtagning	reason for re-admission	antal fall av annan frånvaro	number of cases of absence (excl. leave)
kriminell handling	criminal act	vård vid psyk klinik	for care in psychiatric clinic
missbruk av alkohol, thinnet	abuse of alcohol, thinnet, etc	epidemisjukhus	hospital for infectious diseases
missbruk av narkotika, läkemedel	abuse of narcotics, drugs	annan somatisk vård	some other somatic care
avviken	absent	anhållen/häktad	apprehended/placed in custody
misskött arbete, skola	inability to comply with discipline at school, at work	medeltal frånvarodagar per fall av annan frånvaro	average number of days absent per cases of absence (excl. leave)
annat asocialt beteende	some other asocial behaviour	<i>Tabell L11</i>	
återtagen för omplacering utom skola	re-admitted for place- ment outside the school	antal avvikningar	number of cases of pupils absconding
<i>Tabell L8</i>			
antal elever som placerats	number of pupils placed	därav med återkomst	of which, those returning
i vård utom skola	for care outside a school	samma dag	the same day
därav nyplacerade	of which placed for the first time	medeltal avviknings- dagar per avvikning	average number of days pupils absconded on each occasion
första vårdtid inom skola för nyplacerade	first period of care within the school for those placed for the first time	<i>Tabell L 11-L 12</i>	
antal dagar i genomsnitt vistelsemiljö	average number of days type of home or institu- tion	brott	crime
antal placeringar	number of placements	brutto	gross
		dom	sentence
		ej	not
		grövre brott	serious crime(s)
		inom	within
		kön	sex

missanpassnings- symtom	symptoms of maladjustment	utskrivits	discharged
netto	net	vård	care
observationsperiod	period of observation	vårdtiden	period of care
som	who, which	ålder	age
tiden till utskrivningen	until discharge	år	years
under	during, under	åtalsunderlåtelse	charge that has been withdrawn by the
ungdomar	juveniles		prosecutor
utom	outside	återtagits	readmitted

Tabell L 1 Ungdomsvårdsskolorna vid slutet av 1967–1976
 Youth welfare schools at the end of the years 1967–1976

År	Antal skolor	Disp antal platser	Antal ungdomar under skolornas tillsyn	Därav	
				Intagna på skolorna ¹	Vårdade utom skola
1967	24	1 004	1 706	896	810
1968	23	929	1 659	860	799
1969	23	929	1 631	727	904
1970	22	875	1 607	751	856
1971	22	796	1 594	727	867
1972	20	718	1 499	682	817
1973	20	676	1 357	610	747
1974	20	636	1 077	473	604
1975	18	533	922	469	453
1976	18	526	823	438	385

¹ Intagning på ungdomsvårdsskola kan ske genom inskrivning som elev vid skolan eller genom intagning för observation. I tabellen redovisas ej ungdomar intagna för utredning. Dessa var 11 vid slutet av 1976.

Tabell L 2 Ungdomsvårdsskoleeleverna efter ålder m m 1976
 Pupils in youth welfare schools by age etc., 1976

Ålder ¹	Antal intagna elever 31.12.1976 ²						Antal under 1976 nyttillkomna elever ⁴		
	Inom skola			Utom skola			Pojkar	Flickor	Sa
	Pojkar	Flickor	Sa	Pojkar	Flickor	Sa			
<i>Yrkesskoleelever</i>									
-15 ² år	13	2	15	4	–	4	13	1	14
16 år	32	8	40	13	5	18	38	12	50
17 år	78	12	90	59	11	70	78	15	93
18 år	68	15	83	64	15	79	48	14	62
19 år	49	10	59	72	23	95	19	7	26
20 år	8	2	10	12	–	12	4	1	5
21 år	3	1	4	3	2	5	–	–	–
22 år	1	–	1	–	–	–	1	–	1
Summa	252	50	302	227	56	283	201	50	251
<i>Skolhemselever</i>									
12 år	1	–	1	–	–	–	1	–	1
13 år	5	5	10	2	1	3	5	5	10
14 år	16	2	18	1	2	3	10	4	14
15 år	22	7	29	8	5	13	18	8	26
16 år	20	10	30	7	3	10	2	3	5
17 år	15	8	23	16	11	27	8	1	9
18 år	20	5	25	32	14	46	2	–	2
Summa	99	37	136	66	36	102	46	21	67
Samtliga elever	351	87	438	293	92	385	247	71	318

¹ Ålder = redogörelseår – födelseår.

² Avser i huvudsak elever som befriats från skolgång.

³ Se tabell L 1, not 1.

⁴ Här ingår ej elever som intagits enbart för utredning. De var 54 under 1976.

Tabell L 3 Under 1976 nytilkomna ungdomsvårdsskoleelever och den 31.12.1976 intagna elever efter missanpassningssymtom, som föranlett ansökan om intagning, och efter storstadsområde¹

Pupils in youth welfare schools classified by reason for detention. Pupils admitted in 1976 and pupils cared for at schools at the end of the year, by metropolitan area

Missanpassningssymtom ² som föranlett ansökan om intagning	Stor-Stockholm		Stor-Göteborg		Stor-Malmö		Övriga riket		Totalt						
	Pojkar	Flickor	Sa	Pojkar	Flickor	Sa	Pojkar	Flickor	Sa	Pojkar	Flickor	Sa			
Nyttillkomna elever 1976	63	16	79	36	16	52	27	3	30	121	36	157	247	71	318
<i>Därav med missanpassnings-</i> <i>symtom², i procent</i>															
Fordonstillgrepp	33	13	29	58	–	40	41	33	40	54	6	43	48	7	39
Skadegörelse	14	–	11	11	–	8	15	–	13	20	6	17	17	3	14
Andra förmögenhetsbrott	65	38	60	78	25	62	70	67	70	72	47	66	71	41	64
Aggression och våldshandling mot person	33	13	29	22	13	19	33	–	30	26	–	20	28	6	23
Missbruk av alkohol	30	25	29	47	63	52	22	–	20	42	44	43	38	42	39
Missbruk av thinner el liknande	19	6	17	19	31	23	–	–	–	12	17	13	14	17	15
Missbruk av narkotika el läkemedel	37	69	43	31	63	40	37	67	40	10	58	21	23	62	31
Prostitution, sedeslöst levnadssätt	2	–	1	–	13	4	–	67	7	1	11	3	1	11	3
Bristande arbetsanpassning	30	25	29	25	13	21	19	–	17	30	17	27	28	17	26
Skolskolk, disciplinproblem i skolan	32	19	29	14	25	17	30	67	33	20	28	22	23	27	24
Avvikningar	35	56	39	36	56	42	15	33	17	26	42	30	29	48	33
Övrigt	13	–	10	3	–	2	4	–	3	3	6	4	6	3	5
Intagna elever 31.12.1976	116	40	156	104	33	137	58	11	69	366	95	461	644	179	823
<i>Därav med missanpassnings-</i> <i>symtom², i procent</i>															
Fordonstillgrepp	36	8	29	54	–	41	50	18	45	53	5	43	50	6	40
Skadegörelse	12	3	10	9	–	7	9	9	9	13	2	11	12	2	10
Andra förmögenhetsbrott	61	20	51	76	12	61	67	46	64	77	43	70	73	32	64
Aggression och våldshandling mot person	24	10	21	16	9	15	26	9	23	19	5	17	20	7	18
Missbruk av alkohol	21	23	21	30	52	35	19	46	23	37	39	37	31	38	33
Missbruk av thinner el liknande	19	13	17	27	24	26	9	18	10	19	16	19	20	17	19
Missbruk av narkotika el läkemedel	36	60	42	22	70	34	35	73	41	12	43	18	20	54	27
Prostitution, sedeslöst levnadssätt	2	15	5	1	6	2	–	36	6	–	14	3	1	14	4
Bristande arbetsanpassning	19	18	19	12	18	13	19	–	16	17	18	17	17	17	17
Skolskolk, disciplinproblem i skolan	32	38	33	17	27	20	26	46	29	24	41	27	24	38	27
Avvikningar	38	68	46	38	64	44	26	36	28	27	55	33	31	58	37
Övrigt	7	–	5	4	–	3	7	–	6	4	6	4	5	3	4

¹ Fördelning efter den omhändertagande barnavårdsnämndens belägenhet.

² Bruttoredovisning (en elev kan ha flera missanpassningssymtom).

Tabell L 4 Under 1976 nytilkomna ungdomsvårdsskoleelever efter tidigare av barnavårdsnämnd vidtagna åtgärder, tidigare placeringar, vistelse vid tiden för intagningen och efter storstadsområde¹

Youth welfare school pupils admitted in 1976. Previous action taken by the child welfare boards, previous placements etc. Pupils distributed by metropolitan area

	Stor-Stockholm			Stor-Göteborg			Stor-Malmö			Övriga riket			Totalt		
	Pojkar	Flickor	Sa	Pojkar	Flickor	Sa	Pojkar	Flickor	Sa	Pojkar	Flickor	Sa	Pojkar	Flickor	Sa
Antal elever	63	16	79	36	16	52	27	3	30	121	36	157	247	71	318
<i>a) efter av barnavårdsnämnd tidigare vidtagna åtgärder²</i>															
Psykiatrisk utredning	23	7	30	12	7	19	11	1	12	63	22	85	109	37	146
Förebyggande åtgärder enl 26 § BvL	30	11	41	21	8	29	16	1	17	82	21	103	149	41	190
Omhändertagna för utredning (30 § BvL)	40	10	50	28	13	41	15	2	17	60	20	80	143	45	188
Tidigare omhändertagna för samhällsvård (29 el 31 § BvL)	45	12	57	27	15	42	12	1	13	73	26	99	157	54	211
<i>b) efter tidigare placeringar för- anledda av ovan angivna åtgärder²</i>															
Fosterhem, enskilt hem	36	10	46	15	12	27	10	2	12	67	27	94	128	51	179
Barnhem, ungdomshem	43	15	58	32	16	48	15	1	16	71	24	95	161	56	217
Ungdomsvårdsskola	6	1	7	2	-	2	4	1	5	13	2	15	25	4	29
Psykiatrisk klinik	8	3	11	5	8	13	8	-	8	50	21	71	71	32	103
Annan anstalt	6	-	6	-	1	1	1	-	1	5	1	6	12	2	14
<i>c) efter vistelse vid tiden för intagning på ungdomsvårdsskola</i>															
Föräldrahem, egen bostad	11	1	12	1	-	1	9	-	9	23	7	30	44	8	52
Fosterhem, enskilt hem	-	1	1	1	3	4	1	1	2	8	-	8	10	5	15
Barnhem, ungdomshem	7	6	13	21	10	31	2	2	4	12	6	18	42	24	66
Annan anstalt	1	-	1	-	-	-	-	-	-	-	-	-	1	-	1
Psykiatrisk klinik	-	1	1	-	-	-	-	-	-	2	2	4	2	3	5
Under utredning på ungdomsvårdsskola	22	5	27	6	1	7	13	-	13	40	15	55	81	21	102
Polis, häkte	13	-	13	7	1	8	2	-	2	33	3	36	55	4	59
Övrigt	9	2	11	-	1	1	-	-	-	3	3	6	12	6	18

¹ Fördelning efter den omhändertagande barnavårdsnämndens belägenhet.

² Brutto redovisning (en elev kan redovisas på mer än en rad).

Tabell L 5 Nyttillkomna ungdomsvårdsskoleelever 1976 efter typ av intagning och placering
 Youth welfare school pupils admitted in 1976 by type of admission and placement

	Antal elever	Typ av intagning			Placerade enl socialstyrelsens beslut på	
		Intagna för reell observation ¹	Intagna för övrig observation ²	Inskrivna	Special avd	Annan avd
<i>Yrkesskolor</i>						
Pojkar	201	20	144	37	111	90
Flickor	50	2	40	8	19	31
Summa	251	22	184	45	130	121
<i>Skolhem</i>						
Pojkar	46	10	26	10	8	38
Flickor	21	1	13	7	10	11
Summa	67	11	39	17	18	49
<i>Samtliga</i>						
Pojkar	247	30	170	47	119	128
Flickor	71	3	53	15	29	42
Totalt	318	33	223	62	148	170

¹ Med reell observation avses intagning för observation och närmare utredning om ungdomsvårdsskolans lämplighet som vårdform i det aktuella fallet. Observationstiden är max 2 mån.

² En elev intages för övrig observation endera p g a ofullständig ansökan t ex att läkarintyg saknas eller p g a att omhändertagandebeslutet överklagats.

Tabell L 6 Vårdtid för ungdomsvårdsskoleelever utskrivna enligt 67 § BvL 1976
Duration of stay in youth welfare schools for pupils discharged in accordance with Section 67, the Child Welfare Act, 1976

	Samtliga utskrivna					Därav med bibehållen samhällsvård				
	Antal elever	Antal vård dagar i genomsnitt				Antal elever	Antal vård dagar i genomsnitt			
		På skola		Utom skola	Hela vård-tiden		På skola		Utom skola	Hela vård-tiden
		Totalt	Därav första vårdtid				Totalt	Därav första vårdtid		
<i>Utskrivna enl 67 § 1 st a¹</i>										
Yrkesskolor, Pojkar	89	362	192	478	839	5	159	138	200	359
Flickor	23	369	124	721	1 090	—	—	—	—	—
Summa	112	363	178	527	891	5	159	138	200	359
Skolhem, Pojkar	35	393	189	988	1 381	7	214	189	259	473
Flickor	17	463	266	845	1 308	3	663	363	329	992
Summa	52	416	214	941	1 357	10	349	241	280	629
Samtliga	164	380	190	659	1 039	15	286	207	253	539
<i>Utskrivna enl 67 § 1 st b²</i>										
Yrkesskolor, Pojkar	14	430	185	206	636	3	329	214	124	453
Flickor	4	847	327	391	1 237	1	538	538	13	551
Summa	18	523	217	247	770	4	381	295	97	478
Skolhem, Pojkar	1	2 234	401	203	2 437	—	—	—	—	—
Flickor	—	—	—	—	—	—	—	—	—	—
Summa	1	2 234	401	203	2 437	—	—	—	—	—
Samtliga	19	613	227	244	857	4	381	295	97	478
<i>Utskrivna enl 67 § 1 st c³</i>										
Yrkesskolor, Pojkar	71	620	254	227	847	2	446	327	6	451
Flickor	1	421	180	158	579	—	—	—	—	—
Summa	72	617	253	226	843	2	446	327	6	451
Skolhem, Pojkar	17	955	358	410	1 366	—	—	—	—	—
Flickor,	—	—	—	—	—	—	—	—	—	—
Summa	17	955	358	410	1 366	—	—	—	—	—
Samtliga	89	682	273	261	943	2	446	327	6	451
<i>Utskrivna enl 67 § 2 st⁴</i>										
Yrkesskolor, Pojkar	89	528	201	619	1 146	—	—	—	—	—
Flickor	26	538	197	559	1 097	—	—	—	—	—
Summa	115	530	200	605	1 135	—	—	—	—	—
Skolhem, Pojkar	7	641	116	1 082	1 723	—	—	—	—	—
Flickor	2	491	193	1 415	1 905	—	—	—	—	—
Summa	9	607	133	1 156	1 764	—	—	—	—	—
Samtliga	124	536	195	645	1 181	—	—	—	—	—
Samtliga utskrivna enl 67 §	396	508	212	545	1 053	21	319	235	200	519

¹ Ändamålet med vården får anses uppnått.

² Eleven behöver vård, fostran el utbildning, som bättre kan beredas på annat sätt än genom ungdomsvårdsskolans försorg.

³ Eleven intagits i fängvårdsanstalt.

⁴ Utskrivning skall ske senast när eleven fyller 20 år eller, om han omhändertagits för samhällsvård efter fyllda 17 år, senast 3 år efter omhändertagandet.

Tabell L 7 Återtagningar för vård inom skola av ungdomsvårdsskoleelever 1976, efter anledning till återtagning
Readmissions of youth welfare school pupils for care at a school 1976, by reason for readmission

	Yrkesskolor			Skolhem			Samtliga		
	Pojkar	Flickor	Sa	Pojkar	Flickor	Sa	Pojkar	Flickor	Sa
Antal elever som återtagits	280	54	334	83	29	112	363	83	446
Antal återtagningar	422	74	496	120	39	159	542	113	655
<i>Anledning till återtagning</i>									
Kriminell handling	175	6	181	56	4	60	231	10	241
Missbruk av alkohol, thinner o dyl	60	7	67	11	4	15	71	11	82
Missbruk av narkotika, läkemedel	23	24	47	10	10	20	33	34	67
Avviken	64	14	78	24	15	39	88	29	117
Misskött arbete, skola	102	25	127	24	11	35	126	36	162
Annat asocialt beteende	10	9	19	4	2	6	14	11	25
Återtagen för omplacering utom skola	84	11	95	16	9	25	100	20	120

Tabell L 8 Placeringar och omplaceringar i vård utom skola 1976, efter vistelsemiljö och sysselsättning
Pupils placed and replaced for care outside a school in 1976, by type of home or institution and occupation

	Yrkesskolor			Skolhem			Samtliga		
	Pojkar	Flickor	Sa	Pojkar	Flicor	Sa	Pojkar	Flickor	Sa
Antal elever som placerats i vård utom skola	377	74	451	90	43	133	467	117	584
Därav nyplacerade	189	33	222	33	21	54	222	54	276
Första vårdtid inom skola för nyplacerade:									
antal dagar i genomsnitt	197	164	192	286	312	296	210	221	213
Antal placeringar	550	102	652	129	58	187	679	160	839
<i>a) Vistelsemiljö</i>									
Familjevårdshem	84	13	97	40	19	59	124	32	156
Annan enskild miljö	246	51	297	36	24	60	282	75	357
Inackorderingshem, hospits	75	6	81	10	4	14	85	10	95
Utskrivningsavdelning	63	15	78	6	4	10	69	19	88
Annan kollektiv miljö	25	11	36	3	1	4	28	12	40
Annan placering	57	6	63	34	6	40	91	12	103
<i>b) Sysselsättning</i>									
Förvärvsarbete	379	46	425	73	23	96	452	69	521
Skola/utbildning	117	21	138	39	24	63	156	45	201
Övrigt	54	35	89	17	11	28	71	46	117
Antal omplaceringar	73	27	100	17	9	26	90	36	126
Antal omplacerade elever	64	19	83	17	9	26	81	28	109

Tabell L 9 Placeringar och omplaceringar i vård utom skola av ungdomsvårdsskolelever 1976, länsvis

Number of times youth welfare school pupils placed and replaced for care outside a school in 1976, by county

Län ¹	Yrkesskolor			Skolhem			Samtliga		
	Pojkar	Flickor	Sa	Pojkar	Flickor	Sa	Pojkar	Flickor	Sa
Stockholms	58	21	79	30	15	45	88	36	124
Uppsala	38	17	55	4	10	14	42	27	69
Södermanlands	19	8	27	5	–	5	24	8	32
Östergötlands	34	2	36	14	6	20	48	8	56
Jönköpings	24	3	27	–	1	1	24	4	28
Kronobergs	8	–	8	2	–	2	10	–	10
Kalmar	19	2	21	1	–	1	20	2	22
Gotlands	–	–	–	–	1	1	–	1	1
Blekinge	8	–	8	1	–	–	9	–	9
Kristianstads	11	9	20	9	–	9	20	9	29
Malmöhus	44	8	52	14	7	21	58	15	73
Hallands	14	1	15	1	1	2	15	2	17
Göteborgs o Bohus	156	20	176	14	5	19	170	25	195
Älvsborgs	54	19	73	7	3	10	61	22	83
Skaraborgs	9	3	12	3	1	4	12	4	16
Värmlands	22	–	22	1	–	1	23	–	23
Örebro	17	7	24	2	10	12	19	17	36
Västmanlands	11	2	13	5	2	7	16	4	20
Kopparbergs	25	4	29	–	1	1	25	5	30
Gävleborgs	7	–	7	3	–	3	10	–	10
Västernorrlands	11	–	11	22	3	25	33	3	36
Jämtlands	4	1	5	–	–	–	4	1	5
Västerbottens	3	1	4	2	–	2	5	1	6
Norrbottnens	27	1	28	6	1	7	33	2	35
Totalt	623	129	752	146	67	213	769	196	965

¹ Placeringslän, dvs län inom vilket elever placerats för vård.

Tabell L 10 **Permission och annan frånvaro (utom avvikningar) ett dygn eller mer med återkomst, 1976**

Leave and other periods of absence (except cases of absconding) of 24 hours or more, with returns in 1976

	Yrkesskolor			Skolhem			Samtliga		
	Pojkar	Flickor	Sa	Pojkar	Flickor	Sa	Pojkar	Flickor	Sa
<i>Antal beviljade permissioner</i>	3 006	383	3 389	787	250	1 037	3 793	633	4 426
<i>Därav omfattande</i>									
1- 7 dagar	1 927	283	2 210	438	161	599	2 365	444	2 809
8-14 dagar	319	34	353	133	32	165	452	66	518
15-21 dagar	345	27	372	96	30	126	441	57	498
22- dagar	415	39	454	120	27	147	535	66	601
<i>Medeltal dagar per permission</i>	8,8	7,3	8,6	11,3	8,3	10,6	9,3	7,7	9,1
<i>Antal fall av annan frånvaro</i>									
Vård vid psykklinik	41	19	60	5	1	6	46	20	66
Epidemisjukhus	23	2	25	5	1	6	28	3	31
Annan somatisk vård	22	12	34	12	16	28	34	28	62
Anhållen/häktad	203	7	210	139	-	139	342	7	349
<i>Medeltal frånvarodagar per fall av annan frånvaro</i>									
Vård vid psykklinik	36	30	35	22	2	19	35	29	33
Epidemisjukhus	16	4	15	6	7	6	14	5	13
Annan somatisk vård	16	8	13	5	8	7	12	8	10
Anhållen/häktad	19	12	18	5	-	5	13	12	13

Tabell L 11 **Avvikningar med återkomst under 1976, efter frånvarotid**

Number of cases of pupils absconding, with returns in 1976 by period of absence

	Yrkesskolor			Skolhem			Samtliga		
	Pojkar	Flickor	Sa	Pojkar	Flickor	Sa	Pojkar	Flickor	Sa
<i>Antal avvikningar</i>	1 616	500	2 116	903	212	1 115	2 519	712	3 231
<i>Därav med återkomst</i>									
samma dag	126	10	136	228	-	228	354	10	364
Efter 1- 7 dagar	1 006	321	1 327	505	130	635	1 511	451	1 962
Efter 8-14 dagar	232	76	308	100	34	134	332	110	442
Efter 15-21 dagar	101	30	131	34	14	48	135	44	179
Efter 22- dagar	151	63	214	36	34	70	187	97	284
<i>Medeltal avvkningsdagar per avvikning</i>	8,4	10,7	8,9	5,2	12,8	6,7	7,3	11,3	8,1

Tabell L 12 Ungdomar som intagits på ungdomsvårdsskola år 1971 efter tiden till utskrivningen, kön, ålder, missanpassningssymtom m m. Observationsperiod 5 år
 Juveniles admitted to reformatory schools in 1971 by period until discharge, sex, age, maladjustment symptoms etc. Observation period 5 years

	Samtliga	Kön		Elever som utskrivits under obsperioden			
		Pojkar	Flickor	Totalt	I % av samtliga	Kön	
						Pojkar	Flickor
<i>Samtliga</i>	581	486	95	558	96	467	91
<i>Kön</i>							
Pojkar	486	486	.	467	96	467	.
Flickor	95	.	95	91	96	.	91
<i>Ålder (1971)</i>							
-14 år	76	60	16	54	71	42	12
15-16 år	234	199	35	233	100	198	35
17 år	144	124	20	144	100	124	20
18- år	127	103	24	127	100	103	24
<i>Missanpassningssymtom, brutto¹</i>							
Fordonstillgrepp	218	216	2	206	94	204	2
Skadegörelse	50	49	1	48	96	47	1
Andra förmögenhetsbrott	361	341	20	343	95	324	19
Aggression och våldshandling mot person	112	106	6	108	96	102	6
Missbruk av alkohol	167	138	29	163	98	135	28
Missbruk av thinner eller liknande	114	106	8	106	93	100	6
Missbruk av narkotika eller läkemedel	210	148	62	205	98	144	61
Prostitution, sedeslöst levnads- sätt	11	1	10	10	91	1	9
Bristande arbetsanpassning	129	102	27	129	100	102	27
Skolskolk, diciplinproblem i skolan	99	77	22	83	84	64	19
Avvikningar	193	136	57	180	93	126	54
Övrigt	32	29	3	32	100	29	3
<i>Missanpassningssymtom, netto</i>							
Enbart ett missanpassnings- symtom	73	60	13	73	100	60	13
<i>Därav</i>							
Förmögenhetsbrott	22	21	1	22	100	21	1
Missbruk av narkotika eller läkemedel	23	12	11	23	100	12	11
Enbart brottslig gärning	48	48	-	47	98	47	-
Brottslig gärning i kombination med annat missanpassnings- symtom ²	357	334	23	338	95	316	22
<i>Därav brott och</i>							
- missbruk av alkohol och /eller thinner eller liknande	94	91	3	92	98	89	3

¹ En person kan ha flera missanpassningssymtom. Under brutto redovisas antalet symtom.

² Vid de fyra kombinationerna med brott kan även symtomet "avvikningar" förekomma, vilket bortses från här.

Tiden till utskrivningen						Elever som ej utskrivits			
						Totalt	i % av samtliga	Kön	
under 6 mån	6-11 mån	12-23 mån	24-35 mån	36-47 mån	48-59 mån			Pojkar	Flickor
14	30	119	229	103	63	23	4	19	4
13	25	107	183	85	54	19	4	19	.
1	5	12	46	18	9	4	4	.	4
4	2	7	10	14	17	22	29	18	4
3	10	44	53	77	46	1	-	1	-
5	10	30	89	10	-	-	-	-	-
2	8	38	77	2	-	-	-	-	-
6	14	36	79	42	29	12	6	12	-
3	2	13	16	5	9	2	4	2	-
11	19	73	127	68	45	18	5	17	1
4	7	30	39	16	12	4	4	4	-
4	11	33	78	26	11	4	2	3	1
4	5	19	33	22	23	8	7	6	2
3	8	45	101	35	13	5	2	4	1
-	-	2	3	3	2	1	9	-	1
-	3	26	73	26	1	-	-	-	-
2	3	11	20	21	26	16	16	13	3
4	5	34	64	41	32	13	7	10	3
1	-	8	16	5	2	-	-	-	-
3	7	20	28	10	5	-	-	-	-
1	3	7	9	2	-	-	-	-	-
1	1	5	10	3	3	-	-	-	-
3	5	9	12	11	7	1	2	1	-
8	15	76	132	62	45	19	5	18	1
2	5	21	39	12	13	2	2	2	-

Tabell L 12 (forts)

	Samtliga	Kön		Elever som utskrivits under obsperioden			
		Pojkar	Flickor	Totalt	I % av samtliga	Kön	
						Pojkar	Flickor
<i>Därav</i>							
i samband med våldshandling mot person	26	24	2	26	100	24	2
– missbruk av narkotika	44	39	5	43	98	38	5
– bristande arbetsanpassning och/eller skolskolk, disciplin- problem	52	48	4	45	87	41	4
– annat	167	156	11	158	95	148	10
Annan kombination	103	44	59	100	97	44	56
<i>Tidigare intagning</i>							
Tidigare ej intagna	526	434	92	503	96	415	88
Tidigare intagna	55	52	3	55	100	52	3
<i>Vid intagningen placerade på specialavdelning</i>	249	213	36	245	98	212	33
<i>Utskrivna med förordnande att sambandsvården skall bestå (68 § BvL)</i>	.	.	.	65	.	56	9

Tiden till utskrivningen						Elever som ej utskrivits			
						Totalt	i % av samtliga	Kön	
under 6 mån	6-11 mån	12-23 mån	24-35 mån	36-47 mån	48-59 mån			Pojkar	Flickor
-	3	9	10	2	2	-	-	-	-
1	2	15	16	7	2	1	2	1	-
-	1	7	20	11	6	7	13	7	-
5	7	33	57	32	24	9	5	8	1
-	3	14	57	20	6	3	3	-	3
10	25	105	211	94	58	23	4	19	4
4	5	14	18	9	5	-	-	-	-
4	15	59	103	41	23	4	2	1	3
9	15	29	9	3	-

Tabell L 13 Ungdomar som intagits på ungdomsvårdsskola år 1971 och som under observationsperioden placerats i vård utom skola, efter antal placeringar vid vård utom skola, antal återtagningar för vård inom skola, kön och ålder. **Observationsperiod 5 år**

Juveniles admitted to reformatory schools in 1971 and during the observation period placed as external pupils, by number of localizations outside the school, number of readmissions for care within the school, sex and age. Observation period 5 years

	Samtliga	Kön		Elever som under obsperioden ¹ återtagits för vård inom skola			
		Pojkar	Flickor	Totalt	I % av samtliga	Kön	
						Pojkar	Flickor
<i>Kön</i>							
Pojkar	458	458	.	380	83	380	.
Flickor	90	.	90	70	78	.	70
<i>Ålder (1971)</i>							
-14 år	71	57	14	59	83	49	10
15-16 år	220	187	33	179	81	154	25
17 år	135	115	20	113	84	96	17
18- år	122	99	23	99	81	81	18
Samtliga	548	458	90	450	82	380	70

¹ Före första eventuella utskrivning.

Tabell L 14 **Straffmyndiga ungdomar som intagits på ungdomsvårdsskola år 1971 efter antal domar/åtalsunderlåtelse (dom/åu), kön och ålder. Observationsperiod 5 år**

Criminally responsible juveniles admitted to reformatory schools in 1971, by number of sentences/charges withdrawn, sex and age. Observation period 5 years

	Samtliga	Kön		Ungdomar med grövre brott under obsperioden vilket lett till dom/åtalsunderlåtelse					
		Pojkar	Flickor	Totalt	I % av samtliga	Kön		Ungdomar med	
						Pojkar	Flickor	1 dom/ åu	2 dom/ åu
<i>Kön</i>									
Pojkar	426	426	.	378	89	378	.	57	53
Flickor	79	.	79	46	58	.	46	18	14
<i>Ålder (1971)</i>									
15-16 år	234	199	35	196	84	179	17	30	23
17 år	144	124	20	127	88	112	15	25	19
18- år	127	103	24	101	80	87	14	20	25
Samtliga	505	426	79	424	84	378	46	75	67

3- dom/ åu	Antal domar/ åu brutto	Första brottet begånget			Enbart dom	Enbart åu	Både dom och åu	Ungdomar utan grövre brott under obsperioden			
		Under vård- tiden	Därav under vård- utom skola	Efter ut- skriv- ning				Totalt	I % av samt- liga	Kön	
										Pojkar	Flickor
268	1 710	337	139	41	64	65	249	48	11	48	.
14	96	36	16	10	14	15	17	33	42	.	33
143	967	173	56	23	23	43	130	38	16	20	18
83	493	111	55	16	28	19	80	17	12	12	5
56	346	89	44	12	27	18	56	26	20	16	10
282	1 806	373	155	51	78	80	266	81	16	48	33

NYKTERHETSVÅRD

Care of inebriates

Beskrivning

Description

Sammanfattning

Antal personer med vilka nykterhetsnämnderna tog befattning 1976 uppgick till 56 790 vilket innebär en minskning med 6,2% i jämförelse med föregående år. 34 756 personer var föremål för endast undersökning.

Antalet intagningar på allmänna vårdanstalter för alkoholmissbrukare var under året 3 938 och på enskilda anstalter 4 232. Den genomsnittliga vårdtiden var vid allmänna anstalter 131 dagar. Motsvarande siffra för de enskilda anstalterna var 64 dagar.

Bakgrund

Enligt nykterhetsvårdslagen (NvL) har samhället skyldighet att ingripa när någon missbrukar alkoholhaltiga drycker till uppenbar skada för sig själv eller annan.

Har social centralnämnd/nykterhetsnämnd i en kommun fått kännedom om att någon missbrukar alkohol skall skyndsamt undersökning ske. Det grundläggande syftet med undersökningen är att klargöra om det föreligger sådana omständigheter att åtgärder enligt NvL kan vidtagas. Framgår det av undersökningen att så är fallet kan olika *hjälpåtgärder* sättas in (14 § NvL), t ex att söka förmå den som missbrukar alkohol att fortlöpande upprätthålla förbindelse med social centralnämnd/nykterhetsnämnd eller utsedd person, hjälpa honom till anställning eller förmå honom ingå i nykterhetsförening eller uppsöka läkare.

Framgår det av undersökningen att en person missbrukar alkohol så svårt att han är "hemfallen" åt sådant missbruk (den sk generalindikationen) och om dessutom minst en av de i NvL angivna sociala skadeverkningarna (de sk specialindikationerna) är för handen och kan sägas vara en följd av miss-

Summary

In 1976 the Temperance Boards dealt with the case of 56,790 people, this sum being a 6,2% decrease on the previous year. 34,756 of the cases were merely investigation.

There were 3,938 admissions to public institutions for inebriates during the year and 4,232 admissions to private institutions. The average time of care was 131 days at public institutions. The corresponding number for private institutions was 64 days.

Background

According to the Temperance Act the community is under an obligation to intervene when anyone is found to be misusing alcoholic beverages to the obvious detriment of himself or some other person.

If a Central Social Board/Temperance Board in a municipality becomes aware that a certain person is misusing alcoholic beverages, it is to order an *investigation* into the matter without delay. The basic aim of such an investigation is to discover if there are any circumstances that may warrant action under the Temperance Act. If the investigation shows that this is the case, recourse can be had to various *assistance measures* (Section 14)¹ e.g. an attempt can be made to persuade the person misusing alcohol to keep constantly in touch with the Central Social Board/the Temperance Board or a specially appointed person, he can be helped to obtain employment or persuaded to join a temperance association or to seek medical attention.

If the investigation shows that a person is

¹ All section references are to the Temperance Act.

bruket, eller om en person är hemfallen åt alkoholmissbruk och under den senaste tvåårsperioden blivit dömd för minst tre fylleriförseelser eller liknande eller för ett kringfläckande liv, kan *övervakning enl 15 § NvL* komma i fråga.

Föreligger ovan nämnda förutsättningar för övervakning, och hjälpåtgärder eller övervakning varit otillräckliga, eller hjälpåtgärder eller övervakning uppenbarligen skulle vara gagnlösa, eller försök med hjälpåtgärder eller övervakning med hänsyn till den alkoholmissbrukandes farlighet ej kan avvaktas, må *intagning på allmän vårdanstalt för alkoholmissbrukare ske (18 § NvL)*. I samband med detta beslut om tvångsintagning kan villkorligt *anstånd* beviljas (35 § NvL). I samband med anståndet skall den som beslutet avser sättas under *övervakning (36 § NvL)*.

Övervakning skall i regel ske även vid försökspermission och utskrivning från anstalt. Denna, efter ett intagningsbeslut anordnade övervakning, kan kombineras med lydnds-föreskrifter. Övervakning efter utskrivning får pågå högst ett år. Om den utskrivne under denna tid missbrukar alkoholhaltiga drycker och undandraget sig övervakning eller bryter mot meddelade lydnds-föreskrifter kan han *återintagas i anstalt (55 § NvL)*.

I 58 § NvL ges möjlighet till *frivillig intagning* på anstalt för den som är hemfallen åt alkoholmissbruk. Någon specialindikation behövs inte i detta fall.

Det bör framhållas att statistiken endast redovisar personer som varit föremål för *registrerade åtgärder enligt nykterhetsvårdslagen*. Alkoholmissbrukare som t ex behandlas inom sjukvården utan tillämpning av nykterhetsvårdslagen ingår således ej i statistiken.

Statistiken över undersöknings- och hjälpåtgärdsfallen (Tab M 1–M 2, M 6), bruttoredovisning av de åtgärder som vidtagits under året (Tab M 7–M 8) samt redovisning av vissa uppgifter om de institutioner som drivs i primär kommunal regi (Tab M 19–M 20) baseras på uppgifter från de kommunala nykterhetsnämndernas årsberättelser, i vilka de lämnar uppgifter angående omfattningen av sin verksamhet.

misusing alcohol to such a degree that he has become addicted to its use (the "general indication") and if, in addition, at least one of the detrimental social effects set out in the Temperance Act (the "special indications") are apparent and may be said to be a consequence of the misuse of alcohol, or if a person has become addicted to drink and during the last two-year period has been sentenced on at least three occasions on a charge of being under the influence of drink or on a similar charge or for leading a vagrant life, recourse may be had to *probation pursuant to Section 15*.

If it turns out that the above pre-conditions for probation, and assistance or probation are inadequate, or that assistance or probation would obviously be of no avail, or that the outcome of attempts with assistance or probation would obviously be of no avail, or that the outcome of attempts with assistance or probation can not be awaited in view of the dangerousness of the inebriate, the latter may be *admitted to a public institution for inebriates* (Section 18). A provisional *respite* may be granted in conjunction with this decision on compulsory committal to an institution (Section 35). When such a respite is granted, the person concerned is to be put on *probation* (Section 36).

A person is as a rule also put on probation when he is given leave on a trial basis or when discharged from an institution. Probation granted after a decision on compulsory committal to an institution, may be combined with directives which the inebriate is under an obligation to obey. Probation after discharge may be, at most, one year in duration. If the person discharged has misused alcoholic beverages and has refused to submit to probation or is guilty of a breach of the directives issued in regard to him, he may be *re-admitted to an institution* (Section 55).

Section 58 enables a person who has become addicted to drink to be *admitted voluntarily to an institution*. No special indications are required in this instance.

It should be noted that the statistics only relate to persons who have been made the object of action taken in accordance with the

Statistiken över personer med beslut enligt 15, 18, 36, 54, 55 och 58 § NvL (Tab M 1–M 6, M 9–M 18) baseras på uppgifter som lämnas successivt under året till statistiska centralbyrån.

Tabeller

- M 1. Personer som varit föremål för åtgärder enligt nykterhetsvårdslagen (NvL) 1967–1976
- M 2. Personer under 25 år som varit föremål för åtgärder enligt nykterhetsvårdslagen (NvL) 1967–1976
- M 3. Personer som varit föremål för övervakning eller intagning på allmän vårdanstalt för alkoholmissbrukare, 1970–1976
- M 4. Intagningar på vårdanstalter för alkoholmissbrukare, 1969–1976
- M 5. Personer som varit föremål för åtgärder enligt nykterhetsvårdslagen (NvL) efter kommunstorlek, typ av åtgärd samt efter kön och ålder, 1976
- M 6. Personer som varit föremål för åtgärder enligt nykterhetsvårdslagen (NvL), efter län, storstadsområde, riksområde och typ av åtgärd, 1976
- M 7. Antal vidtagna åtgärder (bruttoantal) avseende personer för vilka den mest ingripande åtgärden varit NvL 14 §, efter län, kommunstorlek och åtgärdens art, 1976
- M 8. Antal vidtagna åtgärder (bruttoantal) avseende personer för vilka den mest ingripande åtgärden varit NvL 15, 18, 31, 36, 54, 55 eller 58 § efter län, kommunstorlek och åtgärdens art, 1976
- M 9. Beslut om åtgärder enligt 15, 18, 35, 55 och 58 § nykterhetsvårdslagen (NvL) efter alkoholmissbrukarens kön, civilstånd och ålder samt efter riksområde och kommunstorlek, 1976
- M 10. Intagningar på allmänna vårdanstalter för alkoholmissbrukare efter typ av intagning, de intagnas ålder, kön, civilstånd och nationalitet, 1976
- M 11. Intagningar på allmänna vårdanstalter för alkoholmissbrukare efter de intagnas ålder och efter tidigare anstaltsvård, 1976

Temperance Act. When the Temperance Act has not been applied, inebriates receiving medical treatment in hospital or within the public health system are not consequently covered by the statistics.

Tables

- M 1. Persons subject to measures according to the Temperance Act, 1967–1976
- M 2. Persons, less than 25 years old, subject to measures according to the Temperance Act, 1967–1976
- M 3. Persons subject to supervision or admission to a public institution for inebriates, 1970–1976.
- M 4. Admissions to institutions for inebriates, 1969–1976
- M 5. Persons subject to measures according to the Temperance Act by size of municipality, type of measure and by sex and age, 1976
- M 6. Persons subject to measures according to the Temperance Act, by county, metropolitan area, region and type of measure, 1976
- M 7. Number of measures concerning persons for which the most radical measure has been the Temperance Act Sec 14, by county, size of municipality, and by type of measure, 1976
- M 8. Number of measures concerning persons for which the most radical measure has been the Temperance Act Sec 15, 18, 31, 54, 55 or 58 by county, size of municipality and type of measure, 1976
- M 9. Decisions according to the Temperance Act, Sec 15, 18, 35, 55 and 58, by sex, marital status and age of the inebriate and by region and size of municipality, 1976
- M 10. Admissions to public institutions for inebriates, by type of admission, age, sex, marital status, and citizenship of the inebriate, 1976
- M 11. Admissions to public institutions for inebriates, by age and previous care of the inmates, 1976

- M 12. Frivilliga intagningar på allmänna vårdanstalter för alkoholmissbrukare efter de intagnas kön, civilstånd och ålder samt tidigare åtgärder, 1976
- M 13. Utskrivningar från allmänna vårdanstalter för alkoholmissbrukare efter typ av intagning, de utskrivnas kön, civilstånd och ålder samt efter tidpunkt för utskrivningen, 1976
- M 14. Vårdtid och eventuell övervakningstid vid utskrivningar från allmänna vårdanstalter för alkoholmissbrukare, efter typ av intagning, den utskrivnes kön, civilstånd och ålder samt efter tidpunkt för utskrivningen, 1976
- M 15. Intagningar på allmänna och enskilda vårdanstalter för alkoholmissbrukare, efter riksområde och kommunstorlek och storstadsområde för alkoholmissbrukarens hemort, 1976
- M 16. Personer inskrivna på allmänna vårdanstalter för alkoholmissbrukare 31 december 1976 efter typ av intagning, ålder, kön, civilstånd och nationalitet
- M 17. Intagningar på enskilda vårdanstalter för alkoholmissbrukare efter den inskrivnes kön, ålder och civilstånd. Utskrivningar och vårdtid efter den utskrivnes kön och civilstånd, 1976
- M 18. Intagningar på och utskrivningar från enskilda vårdanstalter för alkoholmissbrukare efter personens tidigare anstaltsvård, ålder m m, 1976
- M 19. Antal enheter och sängplatser den 31 dec 1976 samt verksamhet vid alkoholpoliklinik, rådgivningsbyrå med läkar-expedition eller motsvarande efter län och kommunstorlek, 1976
- M 20. Antal enheter och platser den 31 dec 1976 samt antal personer vilka beretts plats vid övergångsbostad, inackorderingshem/övergångshem, enskild vårdanstalt och skyddad sysselsättning för alkoholskadade, efter län och kommunstorlek, 1976
- M 21. Personer som år 1971 ställts under övervakning enl 15 § nykterhetsvårdslagen (NvL), efter typ av ny åtgärd, kön och ålder. Observationsperiod 5 år
- M 12. Voluntary admissions to public institutions for inebriates, by sex, marital status and age of the inebriates and by previous measures, 1976
- M 13. Discharges from public institutions for inebriates, by type of admission, sex, marital status and age of the persons discharged and by time of discharge, 1976
- M 14. Time of care and time of supervision (if any) at discharges from public institutions for inebriates, by type of admission, sex, marital status and age of the discharged person and by time of discharge, 1976
- M 15. Admissions to public and private institutions for inebriates, by region, size and metropolitan area of the home municipality of the inebriate, 1976
- M 16. Persons enrolled at public institutions for inebriates on 31st December 1976 by type of admission, age, sex, marital status and citizenship
- M 17. Admissions to private institutions for inebriates, by sex, age and marital status of the inebriate. Discharge and time of care by sex and marital status of the inebriate, 1976
- M 18. Admissions to and discharges from private institutions for inebriates, by previous care and age of the person etc., 1976
- M 19. Number of units and beds on 31st December 1976 and the work of alcoholics' outpatient departments, guidance clinics with medical service etc. by county and size of municipality, 1976
- M 20. Number of units and places on 31st December 1976, and number of persons admitted to transition residence, hostel/transition home, private institution for inebriates and protective employment for inebriates by county and size of municipality, 1976
- M 21. Persons put under supervision in 1971 according to the Temperance Act, Sec 15, by type of new measure, sex and age. Observation period 5 years

- M 22. Personer som år 1971 tvångsintagits enl 18 § nykterhetsvårdslagen (NvL), efter anstaltsvistelsens längd, kön och ålder. Observationsperiod 5 år
- M 23. Personer som år 1971 återintagits på allmän vårdanstalt enl 55 § nykterhetsvårdslagen (NvL), efter anstaltsvistelsens längd, kön och ålder. Observationsperiod 5 år
- M 24. Personer som år 1971 frivilligt ingått på allmän anstalt för alkoholmissbrukare enl 58 § nykterhetsvårdslagen (NvL), efter anstaltsvistelsens längd, kön och ålder. Observationsperiod 5 år
- M 25. Personer som varit föremål för åtgärder enl 15 §, 18 §, 54 §, 55 § och/el 58 § nykterhetsvårdslagen (NvL) som avslutats år 1971, efter första nya åtgärdens art, kön och ålder. Observationsperiod 5 år
- M 26. Personer som år 1971 blivit föremål för åtgärder enl 15 §, 18 §, 36 §, 55 § och/el 58 § nykterhetsvårdslagen (NvL), efter begångna grövre brott, kön och ålder. Observationsperiod 5 år
- M 22. Persons committed in 1971 according to the Temperance Act, Sec 18, by length of institutional stay, sex and age. Observation period 5 years
- M 23. Persons readmitted to public institutions in 1971 according to the Temperance Act, Sec 55, by length of institutional stay, sex and age. Observation period 5 years
- M 24. Persons voluntarily entering public institutions for inebriates in 1971 according to the Temperance Act. Sec 58, by length of institutional stay, sex and age. Observation period 5 years
- M 25. Persons subject to measures according to the Temperance Act, Sec 18, 54, 55 and/or 58, which were *terminated* in 1971, by type of first new measure, sex and age. Observation period 5 years
- M 26. Persons subjected to measures according to the Temperance Act, Sec 15, 18, 36, 55 and/or 58, in 1971, by committed serious crimes, sex and age. Observation period 5 years

List of terms

allmän vårdanstalt	public institution for inebriates	mån (-ad)	month
antal	number	män	men
civilstånd	marital status	ogifta	single
därav	of which, of whom	(personer under 25 år)	(persons less than 25 years old)
ej kyrkobokförda/ uppgift saknas	not entered in a parish register/no information	som varit föremål för	subject to
enbart	only	riksområde	region
enbart undersökning	investigation only	samtliga	all
enskild vårdanstalt	private institution for inebriates	skilda	divorced
hela riket	the whole country	totalt	total
hjälpåtgärd	remedial measure	tvångsintagning enl 18 §	compulsory admission according to Sec 18
frivillig intagning (på allmän anstalt)	voluntary admission (to a public institution)	typ av intagning	type of admission
inv (-ånare)	inhabitants	typ av åtgärd	type of measure
kvinnor	women	ålder	age
kommunstorlek	size of municipality	år	year
kön	sex	åtgärder	measures
län	county	änklingar	widowers
mindre än 6 mån	less than 6 months	änkor	widows
		övervakning enl 15 §	supervision according to Sec 15

Terms not given above

<i>Tabell M3</i>		nationalitet (ej svensk)	citizenship (not Swedish)
nyttillkomna	new in	finsk	Finnish
kvarstående	left to	dansk	Danish
		norsk	Norwegian
		annan	other
<i>Tabell M5</i>		<i>Tabell M11</i>	
i åldern	in the age of	tidigare anstaltsvård	previous institutional care
<i>Tabell M6</i>		gång (-er)	time (-s)
storstadsområde	metropolitan area	gångar eller flera	times or more
hela riket	the whole country	både (varken) allmän och (eller) enskild vårdanstalt	both (neither) public and (nor) private institutions for inebriates
Stor-Stockholm	Greater Stockholm	antalet vistelser på anstalt	the number of periods in institutions
förändring sedan 1975	change from 1975		
<i>Tabell M7</i>		<i>Tabell M12</i>	
avseende personer för vilka den mest ingripande åtgärden varit vård på sjukhus	persons for which the most radical measure has been care in hospital	därav för personer som under en tolv månaders-period före intagningen	of which for persons who during a 12-month-period before the admission
vård på enskilt vårdhem och konvalecenthem	care in private nursing or convalescent home	varit tvångsintagen	have been compulsorily admitted
vård på enskild vårdanstalt	care in private institution	varit frivilligt intagen	have been voluntarily admitted
plats på inackorderingshem/övergångsbostad	accommodation in hostel/transition residence	ej varit föremål för åtgärd	have not been subject to any measures
fortlöpande förbindelse avstängning från inköp	continuous contact disfranchized from purchases of liquor		
placering i familjevård	care in private family	<i>Tabell M13</i>	
<i>Tabell M8</i>		utan (under) första (andra, tredje) försöksperm (eller senare) utskrivningar med övervakning	without (during) first (second, third) leave (or later) discharges with supervision
ansökan om tvångsintagning på allmän vårdanstalt	application for compulsory admission to a public institution for inebriates		
<i>Tabell M9</i>		<i>Tabell M14</i>	
anstånd med intagning enl 35 § meddelat av länsstyrelse	probation in lieu of commitment according to Sec 35 decision by the County Administration	genomsnittliga antalet vård dagar för personer utskrivna utan (under) första (andra, tredje) försöksperm (eller senare)	average number of days of care for persons discharged without (during) first (second, third) leave (or later)
nykterhetsnämnd förverkande av anstånd med intagning enl 35 § meddelat av återintagning enl 55 §	temperance board probation cancelled according to Sec 35 decision by re-admission according to Sec 55	genomsnittlig övervakningstid efter utskrivningen i dagar	average time of supervision after the discharge, days
<i>Tabell M10</i>		<i>Tabell M15</i>	
tidigare vård (-ad på)	previous care (at a)	statlig erkänd summa	state officially recognized sum

<i>Tabell M16</i>		<i>Tabell M 21–26</i>	
Se tabell M 10	See table M 10	anstaltsvistelsens längd	length of stay at an institution
<i>Tabell M17</i>		blivit föremål för	been subject to
intagningar	admissions	brutto	gross
utskrivningar	discharges	dom(ar)	sentence(s)
genomsnittlig vårdtid	average time of care	efter	by, after
för utskrivna (antal	for discharged persons	ej	not
dagar)	(days)	en(igt)	according to
<i>Tabell M18</i>		föregående	previous
Se tabell M11 och M17	See table M11 and M17	första	first
<i>Tabell M19</i>		grövre brott	serious crime(s)
antal vård dagar	number of days of care	i % av	as a percentage of
antal besök hos läkare	number of visits to physician	kombination(er)	combination(s)
psykolog	psychologist	lett till	resulted in
sjuksköterska	registered nurse	med	with
kurator	welfare officer	netto	net
antal hembesök	number of homevisits	ny	new
<i>Tabell M20</i>		nykterhetsvårdslagen (NvL)	the Temperance Act (TA)
vilka beretts	admitted to	obs(ervations)period	the observation period
plats vid		personer	persons
		som	who, which
		under	during, under
		utan	without
		utskriv(-its, -na, -ning)	discharge(s)
		övriga	other

Tabell M 1 Personer som varit föremål för åtgärder enl nykterhetsvårdslagen (NvL) 1967–1976

Persons subject to measures according to the Temperance Act, 1967–1976

År	Personer som varit föremål för				
	hjälpåtgärder	åtgärder enl 15, 18, 36, 54 eller 58 § NvL ¹	Summa	På 1 000 av medelfolk- mängden ²	enbart undersök- ning
1967	24 547	16 132	40 679	7,5	37 047
1968	23 661	15 380	39 041	7,1	36 258
1969 ³	22 309	12 531 ⁴	34 840 ⁴	6,1	35 954
1970	21 666	12 429	34 095	5,9	36 071
1971	19 639	11 245	30 884	5,3	35 779
1972	19 800	10 200	30 000	5,1	37 102
1973	18 971	8 801	27 772	4,7	37 629
1974	17 341	8 138	25 479	4,3	38 639
1975	15 978	7 717	23 695	4,0	36 854
1976	14 927	7 107	22 034	3,7	34 756

¹ 15 § NvL: övervakning utan samband med intagningsbeslut.

18 § NvL: tvångsintagning på allmän vårdanstalt för alkoholmissbrukare.

36 § NvL: övervakning i samband med villkorligt anstånd med tvångsintagning.

54 § NvL: övervakning i samband med utskrivning från allmän vårdanstalt för alkoholmissbrukare.

55 § NvL: återtagning på allmän vårdanstalt för alkoholmissbrukare.

58 § NvL: frivillig intagning på allmän vårdanstalt för alkoholmissbrukare.

² Beräkningarna är gjorda på befolkningen mellan 20 och 80 år t o m 1968 och befolkningen över 20 år f o m 1969.³ Insamlings- och bearbetningsrutinerna har omlagts fr o m 1969.⁴ I denna siffra ingår ej övervakning enl 54 § NvL.**Tabell M 2 Personer under 25 år som varit föremål för åtgärder enl nykterhetsvårdslagen (NvL) 1967–1976**

Persons, less than 25 years old, subject to measures according to the Temperance Act, 1967–1976

År	Personer under 25 år som varit föremål för							
	hjälpåtgärder		åtgärder enligt 15, 18, 36, 54, 55 eller 58 § NvL ¹		Summa		enbart undersökning	
	Antal	i % ²	Antal	i % ³	Antal	i % ⁴	Antal	i % ⁵
1967	4 534	18,5	747	4,6	5 281	13,0	11 952	32,3
1968	4 173	17,6	759	4,9	4 932	12,6	11 490	31,7
1969 ⁶	3 644	16,3	642 ⁷	5,1	4 286 ⁷	12,3	12 008	33,4
1970	3 225	14,9	549	4,4	3 774	11,1	11 284	31,3
1971	2 868	14,6	480	4,3	3 348	10,8	11 677	32,6
1972	2 847	14,4	390	3,8	3 237	10,8	12 126	32,7
1973	2 243	11,8	299	3,4	2 542	9,2	11 927	31,7
1974	1 863	10,7	251	3,1	2 114	8,3	11 512	29,8
1975	1 914	12,0	227	2,9	2 141	8,9	12 164	33,0
1976	1 663	11,1	192	2,7	1 855	8,4	10 683	30,7

¹ Se not 1 till tabell M 1.² I procent av samtliga personer som varit föremål för hjälpåtgärder.³ I procent av samtliga personer som varit föremål för åtgärder enligt 15, 18, 36, 54, 55 eller 58 §.⁴ I procent av samtliga personer som varit föremål för dessa åtgärder.⁵ I procent av samtliga personer som varit föremål för enbart undersökning.⁶ Se not 3 till tabell M 1.⁷ Se not 4 till tabell M 1.

Tabell M 3 Personer som varit föremål för övervakning eller intagning på allmän vårdanstalt för alkoholmissbrukare, 1970–1976

Persons subject to supervision or admission to a public institution for inebriates, 1970–1976

	År	Totalt	Personer som varit föremål för			
			övervakning enl 15 § NvL	övervakning enl 36 § NvL	frivillig intagning	tvångs- intagning ⁴
Samtliga ¹	1970	12 429	5 117	610	1 346	5 356
	1971	11 245	4 146	650	1 570	4 879
	1972	10 200	3 455	431	1 793	4 521
	1973	8 801	2 533	456	1 877	3 935
	1974	8 138	2 137	386	2 212	3 403
	1975	7 717	1 625	258	2 836	2 998
	1976	7 107	1 183	198	3 142	2 584
Nyttillkomna ²	1972	2 669	1 162	188	918	405
	1973	2 504	1 016	145	992	351
	1974	2 411	764	143	1 250	254
	1975	2 495	500	84	1 708	203
	1976	2 619	405	92	1 868	254
Kvarstående till ³	1977	4 151	875	142	1 333	1 801

¹ Om en person under året varit föremål för flera åtgärder enligt NvL har han/hon redovisats på den mest ingripande åtgärden under året. Åtgärderna graderas därvid: 1) tvångsintagning, 2) frivillig intagning, 3) övervakning enligt 36 § och 4) övervakning enligt 15 §.

² Som nyttillkomna definieras de personer som ej var kvarstående till det aktuella året, dvs ej var föremål för någon åtgärd vid redovisningsårets början. Nyttillkomna redovisas på den första åtgärd de varit föremål för under året.

³ De kvarstående redovisas på den senaste beslutade åtgärden (den som är aktuell vid årsskiftet).

⁴ Inklusive personer som står under övervakning enligt 54 § efter utskrivning samt – för åren 1972–1975 – personer för vilka beslutet om tvångsintagning ännu ej verkställts. De senare utgjorde 1972 110, 1973 100, 1974 68, 1975 59 och 1976 71 personer.

Tabell M 4 Intagningar på vårdanstalter för alkoholmissbrukare, 1969–1976

Admissions to institutions for inebriates, 1969–1976

	Intagningar på allmänna vårdanstalter		Intagningar på enskilda vårdanstalter	Totalt
	Tvångs- intagningar	Frivilliga intagningar		
1969	1 541	1 189	2 478	5 208
1970	1 387	1 427	2 810	5 624
1971	1 197	1 694	3 547	6 438
1972	1 161	1 881	3 739	6 781
1973	1 007	1 936	4 004	6 947
1974	748	2 410	4 517	7 675
1975	652	3 116	4 495	8 263
1976	696	3 242	4 232	8 170

Tabell M 5 Personer som varit föremål för åtgärder enligt nykterhetsvårdslagen (NvL) efter kommunstorlek, typ av åtgärd samt efter kön och ålder, 1976

Persons subject to measures according to the Temperance Act by size of the municipality, type of measure and by sex, 1976

Kommunstorlek/ Typ av åtgärd ¹	Samtliga	På 1 000 av medel- folkmäng- den över 20 år	Därav		I åldern					
			Män	Kvinnor	-20 år		20-24 år		25- år	
					Antal	i % av samtliga	Antal	i % av samtliga	Antal	i % av samtliga
<i>-9 999 inv</i>										
Endast undersökning	1 631	4,3	1 561	70	325	20	380	23	926	57
Hjälpåtgärder	927	2,5	878	49	62	7	118	12	747	81
Övervakning enl 15 § NvL	58	0,2	56	2	-	-	5	9	53	91
Övervakning enl 36 § NvL	8	0,0	8	-	-	-	1	13	7	87
Frivillig intagning på allmän anstalt	75	0,2	74	1	-	-	3	4	72	96
Tvångsintagning ²	90	0,2	90	-	-	-	2	2	88	98
Summa	2 789	7,4	2 667	122	387	14	509	18	1 893	68
<i>10 000-14 999 inv</i>										
Endast undersökning	2 562	4,3	2 462	100	500	20	569	22	1 493	58
Hjälpåtgärder	1 125	1,9	1 075	50	71	6	128	12	926	82
Övervakning enl 15 § NvL	106	0,2	99	7	3	3	15	14	88	83
Övervakning enl 36 § NvL	15	0,0	14	1	-	-	-	-	15	100
Frivillig intagning på allmän anstalt	201	0,3	193	8	-	-	2	1	199	99
Tvångsintagning ²	177	0,3	166	11	-	-	3	2	174	98
Summa	4 186	7,1	4 009	177	574	14	717	17	2 895	69
<i>15 000-19 999 inv</i>										
Endast undersökning	1 966	4,8	1 863	103	342	17	387	20	1 237	63
Hjälpåtgärder	683	1,7	640	43	27	4	75	11	581	85
Övervakning enl 15 § NvL	100	0,2	92	8	-	-	11	11	89	89
Övervakning enl 36 § NvL	5	0,0	4	1	-	-	-	-	5	100
Frivillig intagning på allmän anstalt	149	0,4	140	9	-	-	5	3	144	97
Tvångsintagning ²	142	0,3	135	7	-	-	3	2	139	98
Summa	3 045	7,4	2 874	171	369	12	481	16	2 195	72
<i>20 000-29 999 inv</i>										
Endast undersökning	4 643	6,1	4 382	261	676	15	991	21	2 976	64
Hjälpåtgärder	1 803	2,4	1 668	135	57	3	182	10	1 564	87
Övervakning enl 15 § NvL	180	0,2	166	14	-	-	11	6	169	94
Övervakning enl 36 § NvL	21	0,0	21	-	-	-	1	5	20	95

Frivillig intagning på allmän anstalt	286	0,4	267	19	-	-	5	2	281	98
Tvångsintagning ²	266	0,4	250	16	-	-	5	2	261	98
Summa	7 199	9,5	6 754	445	733	10	1 195	17	5 271	73
<i>30 000-49 999 inv</i>										
Endast undersökning	6 271	6,6	5 908	363	836	13	1 442	23	3 993	64
Hjälpåtgärder	2 033	2,1	1 895	138	47	2	234	12	1 752	86
Övervakning enl 15 § NvL	270	0,3	249	21	1	0	16	6	253	94
Övervakning enl 36 § NvL	52	0,1	45	7	-	-	2	4	50	96
Frivillig intagning på allmän anstalt	493	0,5	454	39	-	-	15	3	478	97
Tvångsintagning ²	437	0,5	413	24	-	-	9	2	428	98
Summa	9 556	10,1	8 964	592	884	9	1 718	18	6 954	73
<i>50 000-99 999 inv</i>										
Endast undersökning	6 336	5,4	5 992	344	632	10	1 296	20	4 408	70
Hjälpåtgärder	2 442	2,1	2 260	182	76	3	220	9	2 146	88
Övervakning enl 15 § NvL	180	0,2	167	13	-	-	8	4	172	96
Övervakning enl 36 § NvL	38	0,0	37	1	-	-	1	3	37	97
Frivillig intagning på allmän anstalt	530	0,5	487	43	-	-	10	2	520	98
Tvångsintagning ²	439	0,4	415	24	-	-	8	2	431	98
Summa	9 965	8,5	9 358	607	708	7	1 543	16	7 714	77
<i>100 000-199 999 inv</i>										
Endast undersökning	5 076	7,6	4 729	347	434	9	851	17	3 791	74
Hjälpåtgärder	1 680	2,5	1 570	110	48	3	68	4	1 564	93
Övervakning enl 15 § NvL	80	0,1	75	5	1	1	4	5	75	94
Övervakning enl 36 § NvL	19	0,0	18	1	-	-	-	-	19	100
Frivillig intagning på allmän anstalt	588	0,9	529	59	-	-	12	2	576	98
Tvångsintagning ²	316	0,5	289	27	-	-	6	2	310	98
Summa	7 759	11,6	7 210	549	483	6	941	12	6 335	82
<i>200 000- inv</i>										
Endast undersökning	6 271	5,9	5 644	627	79	1	943	15	5 249	84
Hjälpåtgärder	4 234	4,0	3 811	423	10	0	240	6	3 984	94
Övervakning enl 15 § NvL	206	0,2	192	14	-	-	9	4	197	96
Övervakning enl 36 § NvL	40	0,0	34	6	-	-	1	3	39	97
Frivillig intagning på allmän anstalt	807	0,8	747	60	1	0	7	1	799	99
Tvångsintagning ²	709	0,7	678	31	-	-	5	1	704	99
Summa	12 267	11,5	11 106	1 161	90	1	1 205	10	10 972	89
<i>Ej kyrkobokförda/uppgift saknas</i>										
Endast undersökning	-	.	-	-	-	-	-	-	-	-
Hjälpåtgärder	-	.	-	-	-	-	-	-	-	-
Övervakning enl 15 § NvL	3	.	3	-	-	-	-	-	3	100
Övervakning enl 36 § NvL	-	.	-	-	-	-	-	-	-	-

Kommunstorlek/ Typ av åtgärd ¹	Samtliga	På 1 000 av medel- folkmäng- den över 20 år	Därav		I åldern					
			Män	Kvinnor	-20 år		20-24 år		25- år	
					Antal	i % av samtliga	Antal	i % av samtliga	Antal	i % av samtliga
Frivillig intagning på allmän anstalt	13	.	13	-	-	-	1	8	12	92
Tvångsintagning ²	8	.	8	-	-	-	-	-	8	100
Summa	24	.	24	-	-	-	1	4	23	96
<i>Hela riket</i>										
Endast undersökning	34 756	5,8	32 541	2 215	3 824	11	6 859	20	24 073	69
Hjälpåtgärder	14 927	2,5	13 797	1 130	398	3	1 265	8	13 264	89
Övervakning enl 15 § NvL	1 183	0,2	1 099	84	5	0	79	7	1 099	93
Övervakning enl 36 § NvL	198	0,0	181	17	-	-	6	3	192	97
Frivillig intagning på allmän anstalt	3 142	0,5	2 904	238	1	0	60	2	3 081	98
Tvångsintagning ²	2 584	0,4	2 444	140	-	-	41	2	2 543	98
Totalt	56 790	9,5	52 966	3 824	4 228	7	8 310	15	44 252	78

¹ Se not 1 tabell M 3.² Se not 4 tabell M 3.

Tabell M 6 Personer som varit föremål för åtgärder enligt nykterhetsvårdslagen (NvL), efter län, storstadsområde, riksområde och typ av åtgärd, 1976
 Persons subject to measures according to the Temperance Act, by county, metropolitan area, region and type of measure, 1976

Län Storstadsområde Riksområde ³	Personer som varit föremål för ¹					Summa	På 1 000 av med- elfolk- mäng- den översök- 20 år	Personer som varit föremål		Totalt	Förändring sedan 1975	
	över- vak- ning enl 15 § NvL	över- vak- ning enl 36 § NvL	fri- villig intag- ning	tvångs- intag- ning ²	endast hjälp- under- åtgär- der			hjälp- åtgär- der	Antal		I %	
Hela riket	1 183	198	3 142	2 584	7 107	1,2	34 756	14 927	56 790	- 3 759	- 6,2	
<i>Län</i>												
Stockholms	165	9	658	393	1 225	1,1	6 802	3 890	11 917	- 357	- 2,9	
Uppsala	46	1	58	59	164	1,0	996	432	1 592	+ 85	+ 5,6	
Södermanlands	12	3	118	110	243	1,3	546	498	1 287	- 238	- 15,6	
Östergötlands	30	3	244	66	343	1,2	1 803	624	2 770	- 193	- 6,5	
Jönköpings	55	14	49	108	226	1,0	1 242	333	1 801	- 219	- 10,8	
Kronobergs	28	4	47	25	104	0,8	455	247	806	- 183	- 18,5	
Kalmar	25	7	62	60	154	0,9	1 035	227	1 416	+ 123	+ 9,5	
Gotlands	18	5	4	23	50	1,3	136	40	226	+ 22	+ 10,8	
Blekinge	18	10	44	73	145	1,3	1 137	333	1 615	- 141	- 8,0	
Kristianstads	26	5	77	42	150	0,8	851	234	1 235	- 124	- 9,1	
Malmöhus	83	24	461	264	832	1,5	2 853	769	4 454	- 419	- 8,6	
Hallands	57	8	44	54	163	1,0	1 012	162	1 337	+ 60	+ 4,7	
Göteborgs och Bohus	142	40	262	465	909	1,7	1 977	2 002	4 888	- 1 224	- 20,0	
Älvsborgs	86	14	55	118	273	0,9	2 196	814	3 283	+ 205	+ 6,7	
Skaraborgs	56	10	72	73	211	1,1	1 064	298	1 573	- 61	- 3,7	
Värmlands	35	2	67	58	162	0,8	1 134	546	1 842	- 44	- 2,3	
Örebro	23	6	193	99	321	1,6	1 203	470	1 994	- 140	- 6,6	
Västmanlands	21	1	166	72	260	1,4	1 574	494	2 328	- 141	- 5,7	
Kopparbergs	68	12	84	108	272	1,3	1 484	434	2 190	- 29	- 1,3	
Gävleborgs	26	6	162	63	257	1,2	1 241	548	2 046	- 263	- 11,4	
Västernorrlands	66	5	81	90	242	1,2	1 242	321	1 805	- 388	- 17,7	
Jämtlands	22	3	27	14	66	0,7	414	287	767	- 64	- 7,7	
Västerbottens	16	1	12	41	70	0,4	570	462	1 102	- 21	- 1,9	
Norrbottens	55	3	70	89	217	1,2	1 789	462	2 468	- 6	- 0,2	
<i>Storstadsområde</i>												
Stor-Stockholm	149	9	584	358	1 100	1,1	6 100	3 585	10 785	- 92	- 0,8	
Stor-Göteborg	118	37	256	427	838	1,7	1 584	1 865	4 287	- 1 152	- 21,2	
Stor-Malmö	45	10	261	151	467	1,4	1 367	256	2 090	- 158	- 7,0	
<i>Riksområde</i>												
Stockholms län	165	9	658	393	1 225	1,1	6 802	3 890	11 917	- 357	- 2,9	
Östra mellansverige	132	14	779	406	1 331	1,3	6 122	2 518	9 971	- 627	- 5,9	
Småland och öarna	126	30	162	216	534	1,0	2 868	847	4 249	- 257	- 5,7	
Sydsvrige	127	39	582	379	1 127	1,3	4 841	1 336	7 304	- 684	- 8,6	
Västsvrige	341	72	433	710	1 556	1,3	6 249	3 276	11 081	- 1 020	- 8,4	
Bergslagen	129	20	313	229	691	1,1	3 859	1 528	6 078	- 336	- 5,2	
Mellersta Norrland	88	8	108	104	308	1,0	1 656	608	2 572	- 452	- 14,9	
Övre Norrland	71	4	82	130	287	0,8	2 359	924	3 570	- 27	- 0,8	
<i>Ej kyrkobokfördal uppgift saknas</i>												
	4	2	25	17	48	.	-	-	48	+ 1	+ 2,1	

¹ Se not 1 tabell M 3. - ² Se not 4 tabell M 3.

³ Riksområdena omfattar följande län: *Östra mellansverige* - Uppsala, Södermanlands, Östergötlands, Örebro och Västmanlands län. *Småland och öarna* - Jönköpings, Kronobergs, Kalmar och Gotlands län. *Sydsvrige* - Blekinge, Kristianstads och Malmöhus län. *Västsvrige* - Hallands, Göteborgs och Bohus, Älvsborgs och Skaraborgs län. *Bergslagen* - Värmlands, Kopparbergs och Gävleborgs län. *Mellersta Norrland* - Västernorrlands och Jämtlands län. *Övre Norrland* - Västerbottens och Norrbottens län.

Tabell M 7 Antal vidtagna åtgärder (bruttoantal) avseende personer för vilka den mest ingripande åtgärden varit 14 § NvL. Fördelade efter län, kommunstorlek och åtgärdens art, 1976

Number of measures concerning persons for which the most radical measure has been the Temperance Act, Sec 14, by county, municipalities in various size classes and by type of measure, 1976

Län Kommunstorlek	Vård på sjukhus	Vård på enskilt vårdhem, konvales- centhem	Vård på enskild vård- anstalt	Rådgivan- de eller terapeu- tiska samtal	Plats på inackorde- ringshem/ övergångs- bostad	Fort- löpande för- bindelse	Avstäng- ning från inköp	Placering i familje- vård	Annan hjälp- åtgärd
Hela riket	5 977	444	1 518	7 385	2 606	2 120	714	982	13 838
<i>Län</i>									
Stockholms	638	46	726	963	691	663	68	105	3 948
Uppsala	1 821	17	9	135	16	57	–	–	431
Södermanlands	78	22	37	319	33	27	1	9	683
Östergötlands	293	17	144	1 247	68	71	1	23	379
Jönköpings	204	33	17	146	114	116	69	15	268
Kronobergs	95	4	5	36	21	39	14	2	563
Kalmar	279	17	20	49	176	41	155	1	148
Gotlands	–	–	–	53	–	13	2	–	84
Blekinge	128	30	8	249	163	27	21	4	51
Kristianstads	74	18	7	77	7	34	26	6	93
Malmöhus	256	50	47	235	6	153	44	769	289
Hallands	74	7	7	199	45	47	1	2	81
Göteborgs och Bohus ¹	111	25	39	291	28	49	4	–	456
Älvsborgs	261	44	25	563	166	94	3	2	550
Skaraborgs	189	–	36	126	36	74	52	6	480
Värmlands	276	7	25	285	12	35	70	4	397
Örebro	170	28	41	277	329	69	3	5	343
Västmanlands	81	8	82	494	169	50	30	5	308
Kopparbergs	123	13	52	179	140	143	26	5	620
Gävleborgs	110	9	81	176	168	87	30	10	1 610
Västernorrlands	72	27	37	59	7	79	40	3	618
Jämtlands	89	9	16	236	19	45	14	3	91
Västerbottens	137	4	32	503	24	41	5	3	990
Norrbottens	418	9	25	488	168	66	35	–	357
<i>Kommunstorlek</i>									
– 9 999 inv	379	46	66	1 277	23	123	54	10	392

10 000– 14 999 inv	460	66	102	931	76	182	116	10	791
15 000– 19 999 inv	443	53	48	389	156	159	140	6	524
20 000– 29 999 inv	875	110	152	1 015	341	190	69	771	1 538
30 000– 49 999 inv	722	75	213	1 583	584	374	148	35	3 521
50 000– 99 999 inv	490	49	184	667	451	319	176	23	3 640
100 000–199 999 inv	2 053	45	182	1 495	558	212	–	40	1 078
200 000– inv	555	–	571	28	417	516	11	87	2 354

¹ Uppgifter från Göteborgs kommun ingår ej.

Tabell M 8 **Antal vidtagna åtgärder¹ (bruttoantal) avseende personer för vilka den mest ingripande åtgärden varit NvL 15, 18, 31, 36, 54, 55 eller 58 §, fördelade efter län, kommunstorlek och åtgärdens art, 1976**

Number of measures concerning persons for which the most radical measure has been the Temperance Act Sec 15, 18, 31, 36, 54, 55 or 58 by county, municipalities in various size classes and type of measure, 1976

Län Kommunstorlek	Vård på sjukhus	Vård på enskilt vårdhem/ konvales- centhem	Vård på allm vård- anstalt enl 58 § NvL	Vård på enskild vård- anstalt	Rådgivande eller terapeutiska samtal
Hela riket	1 595	189	3 422	553	1 093
<i>Län</i>					
Stockholms	219	5	679	185	2
Uppsala	4	3	57	8	3
Södermanlands	56	23	122	40	40
Östergötlands	30	12	268	18	173
Jönköpings	45	8	58	2	10
Kronobergs	69	2	44	8	13
Kalmar	50	6	85	6	27
Gotlands	–	–	5	12	–
Blekinge	60	7	97	2	140
Kristianstads	31	8	69	4	19
Malmöhus	61	11	471	10	35
Hallands	84	15	53	13	4
Göteborgs och Bohus ¹	107	26	34	9	48
Älvsborgs	152	15	123	16	80
Skaraborgs	87	5	124	20	32
Värmlands	49	–	104	13	26
Örebro	181	7	234	30	117
Västmanlands	90	–	228	1	63
Kopparbergs	47	–	98	52	58
Gävleborgs	24	16	234	32	33
Västernorrlands	21	1	113	21	2
Jämtlands	47	2	30	8	–
Västerbottens	8	8	21	9	2
Norrbottens	73	9	71	34	166
<i>Kommunstorlek</i>					
– 9 999 inv	71	17	113	42	156
10 000– 14 999 inv	153	11	236	61	116
15 000– 19 999 inv	165	15	229	48	136
20 000– 29 999 inv	307	37	368	77	179
30 000– 49 999 inv	371	71	646	101	299
50 000– 99 999 inv	169	23	670	110	64
100 000–199 999 inv	158	15	687	23	143
200 000– inv	201	–	473	91	–

¹ Uppgifter från Göteborgs kommun ingår ej.

Plats på inackorderingshem/övergångsbostad	Fort-löpande förbindelse	Avstängning från inköp	Placering i familjevård	Annan hjälpåtgärd	Övervakning enl 15, 31, 36, 51 eller 54 § NvL	Ansökan om tvångsintagn på allm vårdanst enl 18 el 55 § NvL
868	169	456	260	6 554	4 901	811
215	57	51	45	928	930	120
66	–	1	1	–	80	38
8	5	–	–	486	150	35
43	3	–	–	130	274	19
14	4	1	5	107	250	52
16	–	14	1	189	103	5
16	–	–	–	139	113	17
22	–	11	1	52	42	9
51	2	16	–	141	113	27
–	4	12	2	45	80	19
1	13	9	188	74	622	84
53	–	2	–	–	167	21
4	8	13	–	280	184	29
12	7	9	2	84	251	46
6	3	39	–	433	199	31
–	–	10	4	39	101	17
95	13	2	2	169	199	33
47	–	7	1	93	110	28
69	10	49	1	892	196	49
13	9	29	7	879	251	28
1	17	11	–	675	155	40
2	–	–	–	4	61	5
29	–	1	–	293	145	26
85	14	169	–	422	125	33
8	5	31	2	54	136	49
12	9	43	–	151	280	68
18	3	73	3	257	258	55
108	31	194	192	963	592	129
178	31	80	11	2 856	1 057	157
144	31	28	4	2 064	921	148
194	13	1	5	124	779	116
206	46	6	43	85	878	89

Tabell M 9 Beslut om åtgärder enligt 15, 18, 35, 55 och 58 § nykterhetsvårdslagen (NvL) efter alkoholmissbrukarens kön, civilstånd och ålder samt efter riksområde och kommunstorlek, 1976

Decisions according to the Temperance Act, Sec 15, 18, 35, 55 and 58 by sex, marital status and age of the inebriate and by region and size of the municipality, 1976

Kön Civilstånd Ålder Riksområde ¹ Kommunstorlek	Över- vak- ning enl 15 §	Tvångs- intag- ning enl 18 §	Anstånd med in- tagning enl 35 § meddelat av		Förverkande av anstånd enl 35 § meddelat av		Åter- intag- ning enl 55 §	Frivillig intag- ning enl 58 §
			läns- styrelse	nykter- hets- nämnd	läns- styrelse	nykter- hets- nämnd		
Totalt	507	701	22	180	8	109	162	3 242
<i>Kön</i>								
Män	467	646	190		112		161	3 020
Kvinnor	40	55	12		5		1	222
<i>Civilstånd</i>								
Ogifta	255	351	96		56		95	1 366
Gifta	72	91	26		17		9	316
Änkor/änklingar	16	16	5		3		—	91
Skilda	164	243	75		41		58	1 469
<i>Ålder</i>								
—24 år	36	26	6		5		3	65
25—29 år	49	77	15		7		16	206
30—34 år	55	90	29		15		23	335
35—39 år	57	114	33		23		16	438
40—44 år	73	112	37		17		29	447
45—49 år	75	94	31		17		24	488
50—54 år	57	72	26		17		21	488
55—59 år	47	57	14		8		13	339
60—64 år	32	40	7		5		10	246
65— år	26	19	4		3		7	190
<i>Riksområde¹</i>								
Stockholms län	65	100	15		6		23	623
Östra mellansverige	54	109	13		8		23	767
Småland och öarna	55	58	26		18		10	162
Sydsverige	71	102	42		23		26	604
Västsverige	127	194	73		40		53	503
Bergslagen	64	66	17		9		10	329
Mellersta Norrland	42	38	11		9		—	136
Övre Norrland	25	30	4		3		11	95
<i>Kommunstorlek</i>								
— 9 999 inv	21	33	8		6		6	94
10 000— 14 999 inv	40	59	16		8		11	205
15 000— 19 999 inv	45	35	10		9		8	163
20 000— 29 999 inv	77	70	22		16		11	293
30 000— 49 999 inv	115	121	53		25		31	509
50 000— 99 999 inv	72	137	34		20		21	554
100 000—199 999 inv	42	76	22		15		20	589
200 000— inv	91	166	36		17		48	812
Ej kyrkobokförda/ uppgift saknas	4	4	1		1		6	23

¹ Se not 3 tabell M 6.

Tabell M 10 Intagningar på allmänna vårdanstalter för alkoholmissbrukare efter typ av intagning, de intagnas ålder, kön, civilstånd och nationalitet, 1976¹

Admissions to public institutions for inebriates, by type of admission, age, sex, marital status and citizenship of the inebriate, 1976

Typ av intagning Ålder Tidigare vård	Samt- liga	Män					Kvinnor			Nationalitet (ej svensk)				
		Antal	Civilstånd				Antal	Därav gifta	Finsk	Dansk	Norsk	Annan	Samt- liga	Därav kvinnor
			Ogifta	Gifta	Änkl	Skilda								
Totalt	3 938	3 678	1 678	343	82	1 575	260	59	499	8	24	13	544	29
<i>a) Typ av intagning</i>														
Tvångsintagning enl 18 §	564	527	279	70	5	173	37	6					50	
Återintagning enl 55 §	132	131	76	9	–	46	1	1					7	
Frivillig intagning														
6 mån	2 545	2 389	1 049	203	59	1 078	156	42					373	
Frivillig intagning mindre än 6 mån	697	631	274	61	18	278	66	10					114	
<i>Ålder</i>														
–24 år	89	73	69	4	–	–	16	2					16	
25–29 år	279	255	223	7	–	25	24	1					72	
30–34 år	426	391	270	24	2	95	35	6					88	
35–39 år	555	504	252	54	4	194	51	12					110	
40–44 år	554	516	209	50	4	253	38	10					105	
45–49 år	582	547	217	53	5	272	35	7					72	
50–54 år	564	535	187	55	16	277	29	9					45	
55–59 år	390	370	106	42	17	205	20	6					26	
60–64 år	287	278	76	29	14	159	9	6					9	
65– år	212	209	69	25	20	95	3	–					1	
<i>Tidigare vårdad på</i>														
allmän anstalt	2 789	2 656	1 180	193	61	1 222	133	33					296	
enskild vårdanstalt	1 172	1 089	461	105	19	504	83	17					119	

¹ Vissa uppgifter i tabellen redovisas ej av sekretesskäl.

Tabell M 11 Intagningar på allmänna vårdanstalter för alkoholmissbrukare efter de intagnas ålder och efter tidigare anstaltsvård, 1976

Admissions to public institutions for inebriates by age and previous care of the inmates, 1976

Tidigare anstaltsvård	Samtliga	Ålder									
		-24 år	25-29	30-34	35-39	40-44	45-49	50-54	55-59	60-64	65-
Totalt	3 938	89	279	426	555	554	582	564	390	287	212
<i>Enbart allmän vårdanstalt</i>	1 938	19	83	172	245	283	296	307	223	165	145
1 gång	442	11	39	57	79	74	59	53	34	18	18
2 gånger	324	3	26	53	55	50	51	36	25	18	7
3 gånger	242	2	8	31	31	48	40	34	29	14	5
4 gånger eller flera	930	3	10	31	80	111	146	184	135	115	115
<i>Enbart enskild vårdanstalt</i>	321	12	28	51	61	40	46	36	31	10	6
1 gång	169	10	17	28	43	14	24	18	9	5	1
2 gånger	72	2	6	10	11	15	7	11	6	2	2
3 gånger	39	-	1	7	4	5	10	3	9	-	-
4 gånger eller flera	41	-	4	6	3	6	5	4	7	3	3
<i>Både allmän och enskild vårdanstalt (antal vistelser på anstalt)</i>	851	5	44	78	127	130	136	145	82	70	34
2 gånger	139	2	17	16	32	18	18	13	9	12	2
3 gånger	138	2	17	15	27	22	18	17	10	7	3
4 gånger eller flera	574	1	10	47	68	90	100	115	63	51	29
<i>Varken allmän eller enskild vårdanstalt</i>	828	53	124	125	122	101	104	76	54	42	27

Tabell M 12 Frivilliga intagningar på allmänna vårdanstalter för alkoholmissbrukare efter de intagnas kön, civilstånd och ålder samt tidigare åtgärder, 1976
 Voluntary admissions to public institutions for inebriates, by sex, marital status and age of the inebriates and by previous measures, 1976

Kön och civilstånd Ålder	Frivilliga intag- ningar enl 58 §	Därav för personer som under en tolv månadersperiod före intagningen ¹				
		varit tvångs- intagen	varit frivilligt intagen	varit föremål för över- vakning enl 36 §	varit föremål för över- vakning enl 15 §	ej varit föremål för åtgärd
Samtliga	3 242	458	1 307	8	148	1 321
<i>Kön och civilstånd</i>						
Män	3 020	442	1 240	8	141	1 189
Ogifta	1 323	218	505	3	53	544
Gifta	264	21	97	2	16	128
Änklingar	77	3	40	–	1	33
Skilda	1 356	200	598	3	71	484
Kvinnor	222	16	67	–	7	132
Gifta	52	2	20	–	3	27
<i>Ålder</i>						
–24 år	65	1	14	–	2	48
25–29 år	206	15	59	1	6	125
30–34 år	335	49	106	1	14	165
35–39 år	438	66	156	1	19	196
40–44 år	447	72	174	–	31	170
45–49 år	488	74	201	1	22	190
50–54 år	488	70	218	1	31	168
55–59 år	339	47	157	2	10	123
60–64 år	246	37	114	1	12	82
65– år	190	27	108	–	1	54

¹ Om en person under perioden varit föremål för flera åtgärder, har hon/han förts på den mest ingripande åtgärden, se not 1 tabell M 3.

Tabell M 13 Utskrivningar från allmänna vårdanstalter för alkoholmissbrukare efter typ av intagning, de utskrivnas kön, civilstånd och ålder samt efter tidpunkt för utskrivningen, 1976

Discharges from public institutions for inebriates, by type of admission, sex, marital status and age of the persons discharged and by time of discharge, 1976

Typ av intagning Kön och civilstånd Ålder	Samtliga	Därav						Utskrivningar med över- vakning
		utan första försöks- perm	under första försöks- perm	utan andra försöks- perm	under andra försöks- perm	utan tredje försöks- perm	under tredje försöks- perm eller senare	
Totalt	3 923	1 187	1 101	560	332	185	558	611
<i>Typ av intagning</i>								
Tvångsintagning	771	18	145	15	106	19	468	608
Frivillig intagning enl 58 §	3 149	1 168	955	545	226	166	89	2
<i>Kön och civilstånd</i>								
Män	3 691	1 132	1 003	536	304	182	534	582
Ogifta	1 636	505	434	237	132	68	260	291
Gifta	323	102	106	36	22	16	41	54
Änklingar	87	24	22	15	8	7	11	6
Skilda	1 645	501	441	248	142	91	222	231
Kvinnor	232	55	98	24	28	3	24	29
Gifta	57	11	23	5	7	2	9	9
<i>Ålder</i>								
-24 år	62	30	13	9	4	1	5	8
25-29 år	246	112	54	16	21	10	33	41
30-34 år	439	160	128	55	33	9	54	74
35-39 år	521	185	129	69	51	14	73	85
40-44 år	548	152	164	70	41	27	94	109
45-49 år	581	164	166	99	49	32	71	79
50-54 år	562	140	155	97	53	31	86	85
55-59 år	412	115	113	61	38	27	58	54
60-64 år	316	81	98	43	24	17	53	46
65- år	236	48	81	41	18	17	31	30

Tabell M 14 Vårdtid¹ och eventuell övervakningstid vid utskrivningar från allmänna vårdanstalter för alkoholmissbrukare, efter typ av intagning, den utskrivnes kön, civilstånd och ålder samt efter tidpunkt för utskrivningen, 1976

Time of care and time of supervision (if any) at discharges from public institutions for inebriates, by type of admission, sex, marital status and age of the discharged persons and by time of discharge, 1976

Typ av intagning Kön och civilstånd Ålder	Totalt	Genomsnittliga antalet vård dagar för personer utskrivna						Genomsnittlig övervaknings- tid efter utskrivningen i dagar
		utan första försöks- perm	under första försöks- perm	utan andra försöks- perm	under andra försöks- perm	utan tredje försöks- perm	under tredje försöks- perm eller senare	
Totalt	131	77	69	135	116	173	355	344
<i>Typ av intagning</i>								
Tvångsintagningar	278	59	64	201	133	235	389	344
Frivilliga intagningar enl 58 §	95	77	70	133	109	165	175	270
<i>Kön och civilstånd</i>								
Män	133	76	70	135	118	173	361	343
Ogifta	137	71	69	135	120	184	373	349
Giftna	110	75	69	119	118	158	270	326
Änklingar	128	88	68	165	107	167	278	300
Skilda	133	81	71	136	117	168	368	341
Kvinnor	98	93	64	120	95	154	224	360
Giftna	92	76	60	102	78	168	185	360
<i>Ålder</i>								
-24 år	96	54	45	117	121	306	379	338
25-29 år	97	45	66	123	142	194	249	347
30-34 år	109	60	64	126	112	222	325	344
35-39 år	116	70	68	117	105	138	320	347
40-44 år	138	77	73	127	111	157	366	348
45-49 år	131	87	68	152	125	173	337	343
50-54 år	143	89	71	135	104	173	384	348
55-59 år	146	105	74	149	122	169	371	332
60-64 år	150	84	78	137	128	178	394	346
65- år	145	100	64	135	122	177	433	330

¹ Vårdtiden räknas exkl den tid personen varit försökspermitterad från anstalten.

Tabell M 15 Intagningar på allmänna och enskilda vårdanstalter för alkoholmissbrukare, efter riksområde, kommunstorlek och storstadsområde för alkoholmissbrukarens hemort, 1976

Admissions to public and private institutions for inebriates, by region, size and metropolitan area of the home municipality of the inebriate, 1976

Riksområde ¹ Kommunstorlek Storstadsområde	Allmän och enskild vårdanstalt	Allmän vårdanstalt			Enskild vård- anstalt
		Statlig	Erkänd	Summa	
Totalt	8 170	533	3 405	3 938	4 232
<i>Riksområde¹</i>					
Stockholms län	2 258	120	608	728	1 530
Östra mellansverige	1 510	165	700	865	645
Småland och öarna	451	30	185	215	236
Sydsverige	898	39	665	704	194
Västsverige	1 405	96	601	697	708
Bergslagen	864	49	344	393	471
Mellersta Norrland	424	19	150	169	255
Övre Norrland	326	12	123	135	191
Ej kyrkobokförda/ uppgift saknas	34	3	29	32	2
<i>Kommunstorlek</i>					
– 9 999 inv	316	9	120	129	187
10 000– 14 999 inv	460	22	231	253	207
15 000– 19 999 inv	387	17	184	201	186
20 000– 29 999 inv	796	36	325	361	435
30 000– 49 999 inv	1 147	73	552	625	522
50 000– 99 999 inv	1 586	103	581	684	902
100 000–199 999 inv	1 109	131	527	658	451
200 000– inv	2 335	139	856	995	1 340
<i>Storstadsområde</i>					
Stor-Stockholm	2 113	109	539	648	1 465
Stor-Göteborg	846	69	350	419	427
Stor-Malmö	414	19	287	306	108

¹ Se not 3 tabell M 6.

Tabell M 16 Personer inskrivna på allmänna vårdanstalter för alkoholmissbrukare den 31 december 1976 efter typ av intagning, ålder, kön, civilstånd och nationalitet¹

Persons enrolled at public institutions for inebriates on 31st December 1976 by type of admission, age, sex, marital status and citizenship

Typ av intagning Ålder Tidigare vård	Samt- liga	Män					Kvinnor		Nationalitet (ej svensk)					
		Antal	Därav				Antal	Därav gifta	Finsk	Dansk	Norsk	Annan	Samt- liga	Därav kvinnor
			Ogifta	Gifta	Änkl	Skilda								
Totalt	2 631	2 463	1 171	238	44	1 010	168	41	248	7	12	13	280	15
<i>Typ av intagning</i>														
Tvångsintagning	952	896	466	106	10	314	56	12					89	
Tvångsintagning enl 55 §	340	335	185	30	3	117	5	2					30	
Frivillig int, 6 mån	1 166	1 074	451	89	27	507	92	25					132	
Frivillig intagning mindre än 6 mån	173	158	69	13	4	72	15	2					29	
<i>Ålder</i>														
–24 år	50	41	40	1	–	–	9	2					5	
25–29 år	174	158	143	5	–	10	16	–					31	
30–34 år	281	260	186	18	–	56	21	4					36	
35–39 år	324	296	149	35	3	109	28	7					60	
40–44 år	403	376	173	40	2	161	27	9					53	
45–49 år	411	383	162	35	3	183	28	5					44	
50–54 år	389	370	140	41	4	185	19	8					34	
55–59 år	277	264	86	32	12	134	13	3					11	
60–64 år	172	166	44	13	10	99	6	3					6	
65– år	150	149	48	18	10	73	1	–					–	
<i>Tidigare vårdad på</i>														
allmän vårdanstalt	2 045	1 942	916	145	37	844	103	24					10	
enskild vårdanstalt	689	640	266	59	12	303	49	9					3	

¹ Vissa uppgifter i tabellen redovisas ej av sekretesskäl.

Tabell M 17 Intagningar på enskilda vårdanstalter för alkoholmissbrukare efter den inskrivnes kön, ålder och civilstånd. Utskrivningar och vårdtid efter den utskrivnes kön och civilstånd, 1976

Admissions to private institutions for inebriates, by sex, age and marital status of the inebriate. Discharges and time of care by sex and marital status of the inebriate, 1976

Ålder	Samtliga	Män	Därav				Kvinnor	Därav gifta
			Ogifta		Änkl	Skilda		
			Gifta					
<i>Intagningar</i>								
Totalt	4 232	3 891	1 635	538	72	1 646	341	89
-19 år	18	14	13	1	-	-	4	-
20-24 år	225	172	163	6	-	3	53	11
25-29 år	469	408	336	21	-	51	61	15
30-34 år	666	607	361	58	2	186	59	17
35-39 år	659	601	271	74	3	253	58	16
40-44 år	601	551	126	89	5	331	50	14
45-49 år	555	526	135	82	14	295	29	7
50-54 år	459	446	117	72	13	244	13	5
55-59 år	313	304	63	70	9	162	9	2
60-64 år	189	184	38	43	13	90	5	2
65- år	78	78	12	22	13	31	-	-
Utskrivningar	4 247	3 915	1 629	538	82	1 666	332	81
Genomsnittlig vårdtid för utskrivna (antal dagar) ¹	64	64	61	60	69	67	60	49

¹ För två vårdanstalter har vårdtiden ej kunnat beräknas.

Tabell M 18 Intagningar på och utskrivningar från enskilda vårdanstalter för alkoholmissbrukare efter personens tidigare anstaltsvård, ålder m m, 1976
Admissions to and discharges from private institutions for inebriates, by previous care and age of the person etc., 1976

Tidigare anstaltsvård	Summa intagningar	Ålder											Genomsnittlig vårdtid för utskrivna (antal dagar) ¹
		-19	20-24	25-29	30-34	35-39	40-44	45-49	50-54	55-59	60-64	65- år	
<i>Intagningar</i>													
Totalt	4 232	18	225	469	666	659	601	555	459	313	189	78	.
<i>Enbart allmän vårdanstalt</i>													
1 gång	75	1	3	7	12	16	10	8	13	2	3	-	63
2 gånger	27	-	1	3	4	10	3	2	2	-	2	-	31
3 gånger	11	-	-	2	1	2	1	-	3	1	1	-	31
4 gånger eller flera	46	-	2	7	8	6	5	7	4	2	5	-	40
<i>Enbart enskild vårdanstalt</i>													
1 gång	899	1	34	115	148	158	148	119	91	50	28	7	66
2 gånger	410	1	8	38	67	68	67	57	47	35	15	7	65
3 gånger	225	-	2	18	33	37	35	29	31	21	17	2	64
4 gånger eller flera	413	-	1	5	29	46	51	93	61	62	39	26	63
<i>Både allmän och enskild vårdanstalt (antal vistelser på anstalt)</i>													
2 gånger	42	-	2	2	5	10	6	6	5	4	1	1	62
3 gånger	50	-	-	2	7	8	4	10	9	4	5	1	59
4 gånger eller flera	249	-	1	15	16	23	39	41	41	33	30	10	58
Varken allmän eller enskild vårdanstalt	1 780	15	170	253	335	275	232	183	151	99	43	24	65
Uppgift saknas	5	-	1	2	1	-	-	-	1	-	-	-	.
Utskrivningar	.	11	213	450	650	659	620	576	474	324	196	74	64
Genomsnittlig vårdtid för utskrivna (antal dagar) ¹	.	47	47	48	56	65	65	67	82	73	63	58	.

¹ För två vårdanstalter har vårdtiden ej kunnat beräknas.

Tabell M 19 Antal enheter och sängplatser den 31 dec 1976 samt verksamhet vid alkoholpolislinik, rådgivningsbyrå med läkarexpedition eller motsvarande fördelade efter län och kommunstorlek, 1976
 Number of units and beds on 31st December 1976 and the work of alcoholics' out-patient departments, guidance clinics with medical service etc. by county and municipalities in various size classes, 1976

Län Kommunstorlek	Antal enheter	Antal säng- platser	Antal vård- dagar	Antal besök hos ¹					Antal hembesök
				Läkare	Psykolog	Kurator	Sjuk- sköterska	Summa ²	
Hela riket	127	116	31 245	93 066	6 323	69 264	406 151	580 849	15 807
<i>Län</i>									
Stockholms	30	2	387	21 574	256	7 720	44 141	74 449	541
Uppsala	6	–	–	4 400	71	178	8 077	12 726	179
Södermanlands	5	11	2 021	1 613	404	13 538	9 721	25 276	742
Östergötlands	4	–	–	2 229	–	4	12 379	14 612	64
Jönköpings	5	–	–	2 266	479	5 168	30 074	37 987	2 338
Kronobergs	2	–	–	466	–	229	1 067	1 762	197
Kalmar	5	–	–	624	–	321	4 746	5 691	128
Gotlands	1	8	2 251	750	26	105	2 484	3 365	10
Blekinge	2	–	–	977	–	1 500	149	2 626	–
Kristianstads	6	–	–	1 732	–	–	6 259	7 991	99
Malmöhus	5	36	10 337	17 218	551	5 355	51 203	74 327	201
Hallands	3	2	15	3 860	–	1 909	7 485	13 254	450
Göteborgs o Bohus	8	12	5 419	14 478	3 965	10 793	75 343	104 579	4 587
Älvsborgs	8	5	252	3 775	158	1 495	27 204	36 893	374
Skaraborgs	4	–	–	1 896	–	–	6 412	8 308	1 264
Värmlands	5	–	–	1 188	–	4 023	7 535	12 746	847
Örebro	3	16	4 809	3 490	–	2 600	22 802	28 892	896
Västmanlands	5	–	–	1 380	–	6 822	16 041	24 243	540
Kopparbergs	3	–	–	805	68	25	16 221	17 119	369
Gävleborgs	5	–	–	1 976	120	832	19 183	22 111	355
Västernorrlands	3	4	90	1 476	–	2 516	12 890	16 882	874
Jämtlands	1	–	–	463	–	825	4 578	5 866	–
Västerbottens	3	10	2 331	884	225	1 607	12 351	15 067	486
Norrbottnens	5	10	3 333	3 546	–	1 699	7 806	14 077	266
<i>Kommunstorlek</i>									
– 9 999 inv	5	–	–	98	–	23	3 703	4 077	862
10 000– 14 999 inv	16	–	–	3 140	–	50	14 083	17 771	1 006
15 000– 19 999 inv	4	–	–	932	–	2 055	3 975	6 962	375

20 000– 29 999 inv	25	3	357	16 352	158	11 313	49 221	81 305	5 807
30 000– 49 999 inv	30	2	15	15 644	483	7 920	89 659	114 839	4 079
50 000– 99 999 inv	22	42	10 308	18 208	775	22 726	82 493	124 202	2 415
100 000–199 999 inv	11	24	5 426	15 421	664	12 460	89 205	117 750	767
200 000– inv	14	45	15 139	23 271	4 243	12 617	73 812	113 943	496

¹ Landskrona, Mörbylånga, Stockholm och Örkelljunga kommuner kan ej ange antal besök.

² Några kommuner (Värmdö, Norrtälje, Köping, Söderhamn, Alingsås och Piteå) kan ej särredovisa antalet besök. För dessa kommuner har endast summa angivits.

Tabell M 20 Antal enheter och platser den 31 dec 1976 samt antal personer vilka beretts plats vid övergångsbostad, inackorderingshem/övergångshem, enskild vårdanstalt och skyddad sysselsättning för alkoholskadade, fördelade efter län och kommunstorlek, 1976

Number of units and places on 31st December 1976, and number of persons admitted to transition residence, hostel/transition home, private institution for inebriates and protective employment for inebriates, distributed by county and municipalities in various size classes, 1976

Län Kommunstorlek	Övergångsbostad		Inackorderings- hem/övergångs- hem		Enskild vård- anstalt		Skyddad sysselsätt- ning för alkohol- skadade	Antal personer under året vilka beretts plats vid			
	Antal enheter	Antal platser	Antal enheter	Antal platser	Antal enheter	Antal platser	Antal platser	över- gångs- bostad	inack- hem/ över- gångshem	enskild vård- anstalt	skyddad sysselsätt- ning för alkohol- skadade
Hela riket	836	896	127	1 433	11	379	237	1 328	5 059	2 023	477
<i>Län</i>											
Stockholms	111	125	21	473	7	270	8	194	1 698	1 469	11
Uppsala	1	1	4	28	–	–	–	1	81	–	–
Södermanlands	37	37	3	37	–	–	–	45	151	–	–
Östergötlands	33	40	5	56	–	–	–	46	265	–	–
Jönköpings	20	20	4	38	–	–	30	30	89	–	30
Kronobergs	14	17	1	20	–	–	10	16	56	–	10
Kalmar	43	45	7	30	–	–	–	59	104	–	–
Gotlands	–	–	1	10	–	–	22	–	22	–	48
Blekinge	37	40	16	16	–	–	5	62	70	–	5
Kristianstads	7	6	–	–	–	–	–	9	–	–	–
Malmöhus	45	35	6	162	1	30	1	67	649	120	–
Hallands	–	–	3	33	–	–	–	–	99	–	–
Göteborgs o Bohus	196	243	6	96	2	60	19	320	337	335	38
Älvsborgs	47	61	2	39	–	–	–	86	140	–	–
Skaraborgs	6	17	2	19	–	–	–	20	48	–	–
Värmlands	23	26	3	21	–	–	2	27	38	–	4
Örebro	60	60	7	89	–	–	–	115	294	–	–
Västmanlands	9	9	5	48	–	–	–	15	181	–	–
Kopparbergs	86	53	5	35	–	–	2	122	92	–	2
Gävleborgs	54	54	15	60	1	19	135	86	201	99	326
Västernorrlands	–	–	1	18	–	–	–	–	63	–	–
Jämtlands	2	2	1	9	–	–	–	2	19	–	–
Västerbottens	1	1	2	32	–	–	–	3	62	–	–
Norrbottens	4	4	7	64	–	–	3	3	300	–	3

<i>Kommunstorlek</i>											
– 9 999 inv	12	18	1	3	–	–	4	16	10	–	4
10 000– 14 999 inv	40	44	5	21	–	–	24	52	41	–	23
15 000– 19 999 inv	35	36	4	26	–	–	2	51	90	–	2
20 000– 29 999 inv	61	73	21	138	–	–	7	104	442	–	9
30 000– 49 999 inv	227	226	30	177	–	–	83	365	588	–	145
50 000– 99 999 inv	166	185	35	297	1	19	117	272	1 147	99	294
100 000–199 999 inv	107	112	15	222	–	–	–	178	846	–	–
200 000– inv	188	202	16	549	10	360	–	290	1 895	1 924	–

Tabell M 21 Personer som år 1971 ställts under övervakning enl 15 § nykterhetsvårdslagen (NvL), efter typ av ny åtgärd, kön och ålder. Observationsperiod 5 år
 Persons put under supervision in 1971 according to the Temperance Act, Sec 15, by type of new measure, sex and age. Observation period 5 years

Kön Ålder	Samtliga	Personer som blivit föremål för ny åtgärd enl NvL under obsperioden								Personer som ej blivit föremål för ny åtgärd	I % av samt- liga
		Totalt	I % av samtliga	Typ av åtgärd							
				Enbart			Kombinationer				
				Över- vakning enl 15 § NvL	Tvångs- intagning enl 18 § el 55 § NvL	Frivillig intagning enl 58 § NvL	18 § (el 55 §) och 58 § NvL	15 § och 58 § NvL	Övriga kombina- tioner		
<i>Kön</i>											
Män	1 417	584	41	132	131	129	88	53	51	833	59
Kvinnor	88	21	24	7	8	5	1	–	–	67	76
<i>Ålder</i>											
–29 år	288	114	40	30	33	22	14	5	10	174	60
30–39 år	348	153	44	34	41	22	33	10	13	195	56
40–49 år	402	172	43	32	38	44	25	19	14	230	57
50–59 år	303	128	42	37	21	33	16	10	11	175	58
60– år	164	38	23	6	6	13	1	9	3	126	77
Samtliga	1 505	605	40	139	139	134	89	53	51	900	60

Tabell M 22 Personer som år 1971 tvångsintagits enl 18 § nykterhetsvårdslagen (NvL), efter anstaltsvistelsens längd, kön och ålder. Observationsperiod 5 år

Persons committed in 1971 according to the Temperance Act, Sec 18, by length of institutional stay, sex and age. Observation period 5 years

Kön Ålder	Samtliga	Personer som utskrivits under obsperioden									Personer som ej utskrivits	1 % av samtliga
		Totalt	1 % av samtliga	Utskrivna utan övervakning enl 54 § NvL	Utskrivna med övervakning enl 54 § NvL	Anstaltsvistelsens längd (netto ¹)						
						Under 2 mån	2-3	4-5	6-11	12-59		
<i>Kön</i>												
Män	553	548	99	85	463	68	153	102	157	68	5	1
Kvinnor	30	30	100	5	25	8	7	9	4	2	-	-
<i>Ålder</i>												
-29 år	101	101	100	21	80	15	38	17	26	5	-	-
30-39 år	129	127	98	21	106	18	38	25	35	11	2	2
40-49 år	197	195	99	24	171	30	38	41	61	25	2	1
50-59 år	96	95	99	14	81	8	27	17	29	14	1	1
60- år	60	60	100	10	50	5	19	11	10	15	-	-
Samtliga	583	578	99	90	488	76	160	111	161	70	5	1

¹ Den sammanlagda vårdtiden.

Tabell M 23 Personer som år 1971 återtagits på allmän vårdanstalt enl 55 § nykterhetsvårdslagen (NvL), efter anstaltsvistelsens längd, kön och ålder. Observationsperiod 5 år

Persons readmitted to public institutions in 1971 according to the Temperance Act, Sec 55, by length of institutional stay, sex and age. Observation period 5 years

Kön Ålder	Samtliga	Personer som utskrivits under obsperioden								Personer som ej utskrivits	1 % av samtliga
		Totalt	1 % av samtliga	Anstaltsvistelsens längd (netto ¹)							
				Under 2 mån	2-3	4-5	6-11	12-23	24-59		
<i>Kön</i>											
Män	191	187	98	7	32	20	42	65	21	4	2
Kvinnor	6	6	100	1	2	-	2	-	1	-	-
<i>Ålder</i>											
-29 år	15	15	100	1	5	1	2	4	2	-	-
30-39 år	49	49	100	2	8	3	15	18	3	-	-
40-49 år	62	61	98	2	10	8	18	19	4	1	2
50-59 år	58	56	97	2	10	7	8	18	11	2	3
60- år	13	12	92	1	1	1	1	6	2	1	8
Samtliga	197	193	98	8	34	20	44	65	22	4	2

¹ Den sammanlagda vårdtiden.

Tabell M 24 Personer som år 1971 frivilligt ingått på allmän anstalt för alkoholmissbrukare enl 58 § nykterhetsvårdslagen (NvL), efter anstaltsvistelsens längd, kön och ålder. Observationsperiod 5 år

Persons voluntarily entering public institutions for inebriates in 1971 according to the Temperance Act, Sec 58, by length of institutional stay, sex and age. Observation period 5 years

Kön Ålder	Samtliga	Personer som utskrivits under obsperioden ¹								Personer som under obsperioden tvångsintagits enl 18 § el 55 § NvL utan föregående utskrivning	1 % av samtliga
		Totalt	1 % av samtliga	Anstaltsvistelsens längd ²							
				Under 2 mån	2-3	4-5	6	7-11	12-59		
<i>Kön</i>											
Män	1 212	1 163	96	296	487	206	74	99	1	49	4
Kvinnor	56	53	95	26	16	9	1	1	-	3	5
<i>Ålder</i>											
-29 år	123	120	98	55	44	15	4	2	-	3	2
30-39 år	292	274	94	106	105	37	12	14	-	18	6
40-49 år	400	381	95	99	154	64	24	40	-	19	5
50-59 år	304	295	97	39	134	68	26	27	1	9	3
60- år	149	146	98	23	66	31	9	17	-	3	2
Samtliga	1 268	1 216	96	322	503	215	75	100	1	52	4

¹ Här redovisas ej personer som under perioden tvångsintagits enl 18 § el 55 § NvL utan föregående utskrivning från den frivilliga intagningen.

² Gäller sammanlagda vårdtiden för den frivilliga intagningen enl 58 § NvL från 1971.

Tabell M 25 Personer som varit föremål för åtgärder enl 15 §, 18 §, 54 §, 55 § och/el 58 § nykterhetsvårdslagen (NvL) som avslutats år 1971, efter första nya åtgärdens art, kön och ålder. Observationsperiod 5 år

Persons subject to measures according to the Temperance Act, Sec 15, 18, 54, 55 and/or 58, which were *terminated* in 1971, by type of first new measure, sex and age. Observation period 5 years

Kön Ålder	Samtliga	Personer som varit föremål för ny åtgärd under obsperioden							Personer som ej varit föremål för ny åtgärd	I % av samtliga
		Totalt	I % av samtliga	Den första nya åtgärdens art						
				Övervakning enl 15 § NvL	Övervakning enl 36 § NvL	Tvångsintagning enl 18 § NvL	Återintagning enl 55 § NvL	Frivillig intagning enl 58 § NvL		
<i>Kön</i>										
Män	4 459	2 359	53	593	212	270	227	1 057	2 100	47
Kvinnor	321	124	39	22	14	17	8	63	197	61
<i>Ålder</i>										
-29 år	592	259	44	85	29	39	17	89	333	56
30-39 år	1 027	592	58	145	57	72	54	264	435	42
40-49 år	1 492	818	55	177	82	99	88	372	674	45
50-59 år	1 083	574	53	134	47	60	62	271	509	47
60- år	586	240	41	74	11	17	14	124	346	59
Samtliga	4 780	2 483	52	615	226	287	235	1 120	2 297	48

Tabell M 26 Personer som år 1971 blivit föremål för åtgärder enl 15 §, 18 §, 36 §, 55 § och/el 58 § nykterhetsvårdslagen (NvL), efter begångna grövre brott, kön och ålder. Observationsperiod 5 år

Persons subject to measures according to the Temperance Act, Sec 15, 18, 36, 55 and/or 58, in 1971, by committed serious crimes, sex and age. Observation period 5 years

Kön Ålder	Samtliga	Personer med grövre brott under obsperioden som lett till dom							Personer utan grövre brott	I % av samtliga	
		Totalt	I % av samtliga	Personer med			Antal domar brutto	Första brottet begånget			
				1 dom	2 domar	3 domar		Under pågående åtgärd			Efter avslutad åtgärd
<i>Kön</i>											
Män	3 742	885	24	487	221	177	1 633	376	509	2 857	76
Kvinnor	201	27	13	21	3	3	37	9	18	174	87
<i>Ålder</i>											
-29 år	603	327	54	133	90	104	729	156	171	276	46
30-39 år	907	270	30	167	64	39	448	104	166	637	70
40-49 år	1 182	220	19	141	50	29	355	87	133	962	81
50-59 år	836	81	10	56	18	7	119	33	48	755	90
60- år	415	14	3	11	2	1	19	5	9	401	97
Samtliga	3 943	912	23	508	224	180	1 670	385	527	3 031	77

SOCIALHJÄLP

Social assistance

Beskrivning

Description

Sammanfattning

Under 1976 utgick socialhjälp till 391 792 hjälptagare, varav 132 093 var barn under 16 år. Antalet hjälpfall (familjer) var 206 195, varav 34 814 med utländsk medborgare som familjeföreståndare.

Socialhjälp utgavs till ett belopp av 672,5 milj kronor, vilket innebär 1 717 kr per hjälptagare.

Bakgrund

Socialhjälpslagen, som trädde i kraft den 1 januari 1957, reglerar samhällets allmänna behovsprövade hjälpverksamhet. Denna verksamhet handhas och bekostas av kommunerna. Socialhjälp omfattar dels obligatorisk hjälp (12 § socialhjälpslagen), dels frivillig hjälp, som lämnas enligt grunder, vilka kommunens fullmäktige bestämt eller i enlighet med vad sociala centralnämnden/socialnämnden eljest anser erforderligt (13 § socialhjälpslagen). I fråga om den obligatoriska hjälpen skall hjälp lämnas till minderårig eller till den som är arbetsoförmögen samt till den som av hälso-skäl helt eller delvis bör avhålla sig från arbete. Detta gäller under förutsättning att hjälptagaren är medellös och att hjälpbehovet icke tillgodoses på annat sätt.

Hjälpen bör utgå som kontant understöd, såvida inte arten av hjälpbehovet föranleder annan hjälp, eller anledning finns att antaga, att kontant understöd ej kommer till behörig användning. Härtill kommer den hjälp som sociala centralnämnderna/socialnämnderna kan lämna genom att teckna borgen på lån.

Föreligger behov av vård skall sociala centralnämnden/socialnämnden se till att sådan lämnas i den form som vårdbehovets art och omständigheter i övrigt kräver. Vård kan t ex

Summary

During 1976 social assistance was given to 391,792 relief recipients,¹ 132,093 of whom were children under the age of 16. There were 206,195² relief cases, 34,814 of whom had a person of foreign nationality as head of the family.

The social assistance cost kr 672.5 million, which means kr 1,717 per relief recipient.

Background

The Social Assistance Act, which entered into force on 1st January 1957, regulates official social assistance, which is disbursed according to need. This assistance is dealt with and financed by the municipalities. There are two statutory forms of social assistance – mandatory assistance (Social Assistance Act, § 12) and voluntary assistance, which is given according to the grounds decided by the local municipal council or in accordance with what the local social welfare committee deems necessary (Social Assistance Act, § 13). It is prescribed by the Act that in the case of mandatory assistance relief is to be given to minors or those who are unable to work, and also to those who should not work at all for health reasons or only work part time. Assistance

¹ The term "relief recipient" refers to all persons in the families in receipt of social assistance, irrespective of whether the whole family or only one of its members has been assisted.

² The term "relief case" refers to single persons or to families. Families may consist of a father or mother living alone with children (under the age of 16) or of husband and wife with or without children under that age. Children over the age of 16 are not counted as members of the family in this connection. If an adult son or daughter receives social assistance, he/she is counted as a separate relief case.

ges i hemmet, på sjukvårdsinrättning eller vårdhem.

Hjälpfall. Med hjälpfall avses ensamstående personer eller familjer. Familjerna kan bestå av en ensam far eller mor med minderåriga barn (under 16 år) eller av makar med eller utan minderåriga barn. Barn som fyllt 16 år räknas sålunda inte till familjen i detta sammanhang. Om en vuxen (över 16 år) son eller dotter själv uppbär socialhjälp, räknas han (hon) som ett självständigt hjälpfall.

Hjälptagare. Med hjälptagare avses samtliga personer i de familjer, som fått socialhjälp, oavsett om hela familjen eller endast någon av dess medlemmar åtnjutit hjälp.

Utgiven socialhjälp. Den utgivna socialhjälpens redovisas brutto. Detta innebär att avdrag för influtna ersättningsbelopp inte gjorts. Om sociala centralnämnden/socialnämnden fått ersättning för lämnad vård aningen från hjälptagaren själv, t ex folkpension som uppburits av nämnden, eller från annat håll, exempelvis staten, landsting eller annan kommun, har denna ersättning inte frånräknats i redovisningen.

Socialhjälpstatistiken omfattar uppgifter om samtliga hjälpfall, som i någon form uppburet socialhjälp under redovisningsåret. Uppgifterna till statistiken inhämtas från sociala centralnämnderna/socialnämnderna på särskilda blanketter.

Bearbetning av materialet görs i form av dels en totalbearbetning och dels en urvalsbearbetning omfattande vart femte fall. Totalbearbetningen, som utföres manuellt, består av en hopsummering av antalet hjälpfall med fördelning på olika familjetyper, antalet hjälpta personer samt hjälpens värde. För urvalsundersökningen uttages vart femte på statistikblanketten upptaget hjälpfall. För de enskilda hjälpfallen lämnas dels individuella uppgifter om huvudpersonen och dels uppgifter om hjälpens beskaffenhet, varaktighet och värde. I tabellerna, som grundas på detta urval, har de absoluta talen multiplicerats med 5 för att göras jämförbara med de tal, som hämtats från totalbearbetningen.

will be disbursed on the condition that the relief recipient is without means of his own and that he cannot be assisted in any other way.

The Act lays down that relief should be given in the form of cash unless the type of need calls for some other form of assistance or there is reason to believe that cash assistance would not be used as it should be. In addition, the local social welfare committees may stand as guarantees for loans.

It is laid down that if a person is in need of care the social welfare committee must see that he/she is looked after in the way called for by the nature and circumstance of his/her needs. A person may, for instance, be cared for in his/her home, in a hospital or some other institution.

Expenditure of social assistance. Expenditure of social assistance is given in gross figures. This means that reimbursed relief has not been deducted. If a social welfare committee has been reimbursed for the care it has supplied either by the relief recipient himself e.g. his national pension may have been paid to the committee, or in some other way such as from the central government, the county council or some other municipality, this reimbursement has not been deducted from the figures recorded.

The statistics of social assistance comprise data on all relief cases that have in some form been in receipt of social assistance during the reporting year. The data on which the statistics are based are collected from the social welfare committees on special forms.

The material is processed in two ways: by total processing and by a sample covering every fifth case. The total processing, which is carried out manually, consists of a summing of the number of relief cases distributed according to various types of family, the number of persons relieved and the cost of relief. In the sample survey every fifth relief case entered on the relevant form is selected. Particulars are given for the individual relief cases of the main recipient and also of the nature of the relief, its duration and cost. In the tables based on this sample, the absolute

Tabeller

- N 1. Antalet hjälptagare, antal hjälpfall samt utgiven socialhjälp i milj kronor, 1967–1976
- N 2. Hjälpfall och hjälptagare inom olika riksområden år 1976
- N 3. Hjälpfallen fördelade efter familjetyp och riksområden år 1976
- N 4. Hjälpfallen fördelade efter familjetyp samt hjälptagarna fördelade på vuxna och barn, länsvis år 1976
- N 5. Hjälpfallen fördelade efter familjetyp samt hjälptagarna fördelade på vuxna och barn i kommuner med över 30 000 invånare år 1976
- N 6. Hjälpfallen fördelade efter familjetyp och kommunstorlek år 1976
- N 7. Hjälpfallen fördelade efter familjetyp, familjeföreståndarens ålder och barnantal år 1976
- N 8. Hjälptagare fördelade på vuxna och barn efter riksområde år 1976
- N 9. Hjälptagare fördelade efter kön, vuxna och barn, gifta och ej gifta samt efter ålder år 1976
- N 10. Kommuner fördelade efter antal hjälptagare på 1 000 av medelbefolkningen, länsvis år 1976
- N 11. Hjälpfallen fördelade efter antalet kalendermånader under vilka hjälp utgått år 1976
- N 12. Utgiven socialhjälp 1976. Antal kronor i genomsnitt för olika familjetyper
- N 13. Antal hjälpfall vilkas familjeföreståndare icke är svenska medborgare fördelade efter medborgarskap, familjetyp, ålder samt barnantal år 1976
- N 14. Antal hjälpfall vilkas familjeföreståndare icke är svenska medborgare fördelade efter medborgarskap, riksområde samt kommunstorlek år 1976
- N 15. Utgiven socialhjälp till familjer vilkas familjeföreståndare icke är svenska

figures have been multiplied by 5 so as to make them comparable with the figures compiled from the total processing.

Tables

- N 1. The number of relief recipients, relief cases, and expenditure of social assistance, in millions of kronor, 1967–1976
- N 2. Relief cases and relief recipients in various regions, 1976
- N 3. Relief cases distributed by type of family, and by region, 1976
- N 4. Relief cases distributed by type of family and relief recipients distributed by adults and children, by county, 1976
- N 5. Relief cases distributed by type of family and relief recipients distributed by adults and children in municipalities with more than 30,000 inhabitants, 1976
- N 6. Relief cases distributed by type of family and size of municipality, 1976
- N 7. Relief cases distributed by type of family, age of the head of the family and number of children, 1976
- N 8. Relief recipients distributed by adults and children and by region, 1976
- N 9. Relief recipients distributed by sex, adults and children, married and single and by age, 1976
- N 10. Municipalities distributed by number of relief recipients per 1,000 of the mean population, by county, 1976
- N 11. Relief cases distributed by the number of calendar months during which assistance was given in 1976
- N 12. The average expenditure of social assistance, in kronor, distributed by type of family, 1976
- N 13. Number of relief cases where the head of the family is not Swedish citizen, distributed by citizenship, type of family, age and number of children, 1976
- N 14. Number of relief cases where the head of the family is not Swedish citizen, distributed by citizenship, area and size of municipality, 1976
- N 15. Expenditure of social assistance to families whose head of the family is not

medborgare, fördelade efter familjeföreståndarens medborgarskap år 1976

Swedish citizen, distributed by citizenship of the head of the family, 1976

Diagram N 1. Hjälpfall 1974–1976

Chart N 1. Relief cases 1974–1976

Diagram N 2. Antal hjälptagare på 1 000 av medelbefolkningen 1923–1976

Chart N 2. The number of relief recipients per 1,000 of the mean population 1923–1976

Diagram N 3. Antal hjälptagare på 1 000 av befolkningen inom olika åldersgrupper 1976

Chart N 3. The number of relief recipients per 1,000 in various age groups, 1976

List of terms

antal	number	kommuner	municipalities
barn	children	kvinnor	women
därav	of whom	med barn	with children
ensamma kvinnor	single women	män	men
ensamma män	single men	riksområde	region
förändring sedan år 1975	change since 1975	samtliga	all
hela riket	the whole country	med	with
gifta par eller samboende	married couples or cohabitants	summa	total
hjälpfall	relief cases	under	under
hjelptagare	relief recipients	utan barn	without children
invånare	inhabitants	vuxna	adults
		år	year

Terms not given above

Tabell N1

på 1 000 invånare
utgiven socialhjälp

per 1,000 inhabitants
expenditure on social
assistance

summa i 1949 års
penningvärde

sum, in the 1949
prices

Tabell N3

antal fall dito i %

number of cases
ditto, %

Tabell N4

barn under 16 år
län
antal hjälptagare på
1 000 av medelbefolk-
ningen

children under 16
county
number of relief reci-
pients per 1,000 of the
mean population

Tabell N6

antal hjälpfall i %

number of relief cases
as %

Tabell N7

antal hjälpfall
relativ fördelning %
barnantal

number of relief cases
relative distribution %
number of children

familjeföreståndarens
ålder

age of the head of the
family

Tabell N8

dito i %
antal barn under 16 år

ditto, %
number of children
under 16

Tabell N9

hjelptagare i %
kön, ålder m m
antal hjälptagare på
1 000 invånare

relief recipients, %
sex, age, etc
number of relief
recipients per 1,000
inhabitants

gifta
ej gifta
ålder

married
not married
age

Tabell N10

antal kommuner
därav med nedanstående
antal hjälptagare på
1 000 av medelbefolk-
ningen

number of municipalities
of whom with the
number below
of relief recipients per
1,000 of the mean po-
pulation
county

län

Tabell N11

antal fall	number of cases
antal månader i medeltal	average number of months
därav, i %, med hjälp under nedanstående antal månader	of whom, %, assisted during the number of months below
familjeföreståndarens ålder	age of the head of the family
familjetyp	type of family

Tabell N12

summa socialhjälp	sum of social assistance
därav hjälp till utbildning, näringshjälp m m	of which assistance for education, etc

Tabell N13–N15

medborgarskap	nationality
finländskt	Finnish

danskt	Danish
norskt	Norwegian
övrigt europeiskt	other European
annat	other
familjetyp	type of family
familjeföreståndarens ålder	age of the head of the family
antal hjälpfall	number of relief cases
kommunstorlek	size of municipality
utgiven socialhjälp. 1 000 kr	expenditure of social assistance, thousands of kronor
därav hjälp till utbildning	of which assistance of education
medeltal kronor per hjälpfall	average sum (kronor) per relief case

Tabell N 1 Antal hjälptagare, antal hjälpfall samt utgiven socialhjälp i milj kronor åren 1967–1976

The number of relief recipients, relief cases and expenditure of social assistance, in millions of kronor, 1967–1976

År	Antal hjälptagare	På 1 000 invånare	Antal hjälpfall	Utgiven socialhjälp, milj kr	
				Summa	Summa i 1949 års penningvärde
1967	322 033	41	163 946	209,3	99,2
1968	358 321	45	182 510	252,9	117,6
1969	388 201	49	195 815	292,0	132,1
1970	444 930	56	222 017	358,5	151,9
1971	514 613	63	250 233	443,7	174,7
1972	520 552	64	251 958	496,1	184,4
1973	489 763	60	244 589	527,0	183,6
1974	436 375	53	220 901	529,9	167,7
1975	417 733	51	213 717	588,8	169,7
1976	391 792	48	206 195	672,5	176,0

Tabell N 2 Hjälpfall och hjälptagare inom olika riksområden år 1976
Relief cases and relief recipients in various regions 1976

Riksområde ¹	Hjälpfall			Hjälptagare		
	Antal 1976	Förändring sedan år 1975		Antal 1976	Förändring sedan år 1975	
		Antal	%		Antal	%
Stockholms län	60 078	+ 1 175	+ 2,0	106 257	- 1 301	- 1,2
Östra mellansverige	37 866	- 1 476	- 3,8	76 426	- 4 073	- 5,1
Småland och öarna	13 562	- 714	- 5,0	27 302	- 2 657	- 8,9
Sydsverige	25 556	- 2 900	- 10,2	46 501	- 6 401	- 12,1
Västsverige	30 955	- 394	- 1,3	59 866	- 2 602	- 4,2
Bergslagen	17 533	- 1 033	- 5,6	34 370	- 2 293	- 6,3
Mellersta Norrland	9 183	- 1 023	- 10,0	17 548	- 3 166	- 15,3
Övre Norrland	11 462	- 1 157	- 9,2	23 522	- 3 448	- 12,8
Hela riket	206 195	- 7 522	- 3,5	391 792	- 25 941	- 6,2

¹ Denna uppdelning på riksområden har utarbetats inom en arbetsgrupp tillsatt av expertgruppen för regionala utredningar (ERU). Östra mellansverige innefattar länen: Uppsala, Södermanlands, Östergötlands, Örebro, Västmanlands. Småland och öarna: Jönköpings, Kronobergs, Kalmar, Gotlands. Sydsverige: Blekinge, Kristianstads, Malmöhus. Västsverige: Hallands, Göteborgs och Bohus, Älvsborgs, Skaraborgs. Bergslagen: Värmlands, Kopparbergs, Gävleborgs. Mellersta Norrland: Västernorrlands, Jämtlands samt Övre Norrland: Västerbottens, Norrbottens.

Tabell N 3 Hjälpfallen fördelade efter familjetyp och riksområde år 1976
Relief cases distributed by type of family and by region, 1976

Riksområde ¹	Ensamma män		Ensamma kvinnor		Giftna par eller samboende		Samtliga
	utan barn	med barn	utan barn	med barn	utan barn	med barn	
<i>Stockholms län</i>							
Antal fall	25 802	622	11 849	9 749	3 727	8 329	60 078
Förändring sedan 1975	+ 2 037	+ 208	+ 36	- 117	- 37	- 952	+ 1 175
Dito i %	+ 8,6	+ 50,2	+ 0,3	- 1,2	- 1,0	- 10,3	+ 2,0
<i>Östra mellansverige</i>							
Antal fall	13 892	306	6 621	6 195	3 115	7 737	37 866
Förändring sedan 1975	+ 51	+ 23	- 397	- 92	- 482	- 579	- 1 476
Dito i %	+ 0,4	+ 8,1	- 5,7	- 1,5	- 13,4	- 7,0	- 3,8
<i>Småland och öarna</i>							
Antal fall	5 133	122	2 389	1 775	1 215	2 928	13 562
Förändring sedan 1975	+ 132	+ 17	- 77	- 140	- 234	- 412	- 714
Dito i %	+ 2,6	+ 16,2	- 3,1	- 7,3	- 16,1	- 12,3	- 5,0
<i>Sydsverige</i>							
Antal fall	10 171	300	5 035	2 876	2 954	4 220	25 556
Förändring sedan 1975	- 647	- 3	- 727	- 167	- 503	- 853	- 2 900
Dito i %	- 6,0	- 1,0	- 12,6	- 5,5	- 14,6	- 16,8	- 10,2
<i>Västsverige</i>							
Antal fall	11 913	359	4 876	5 645	2 028	6 134	30 955
Förändring sedan 1975	- 259	+ 2	- 92	+ 9	- 226	+ 172	- 394
Dito i %	- 2,1	+ 0,6	- 1,9	+ 0,2	- 10,0	+ 2,9	- 1,3
<i>Bergslagen</i>							
Antal fall	6 377	149	3 217	3 036	1 449	3 305	17 533
Förändring sedan 1975	- 23	+ 23	- 432	- 152	- 181	- 268	- 1 033
Dito i %	- 0,4	+ 18,3	- 11,8	- 4,8	- 11,1	- 7,5	- 5,6
<i>Mellersta Norrland</i>							
Antal fall	3 474	69	1 717	1 292	885	1 746	9 183
Förändring sedan 1975	+ 59	+ 12	- 234	- 119	- 225	- 516	- 1 023
Dito i %	+ 1,7	+ 21,1	- 12,0	- 8,4	- 20,3	- 22,8	- 10,0
<i>Övre Norrland</i>							
Antal fall	3 712	86	2 221	1 711	1 131	2 601	11 462
Förändring sedan 1975	- 29	+ 8	- 226	- 58	- 164	- 688	- 1 157
Dito i %	- 0,8	+ 10,3	- 9,2	- 3,3	- 12,7	- 20,9	- 9,2
<i>Hela riket</i>							
Antal fall	80 474	2 013	37 925	32 279	16 504	37 000	206 195
Förändring sedan 1975	+ 1 321	+ 290	- 2 149	- 836	- 2 052	- 4 096	- 7 522
Dito i %	+ 1,7	+ 16,8	- 5,4	- 2,5	- 11,1	- 10,0	- 3,5

¹ Se not till tabell N 2.

Tabell N 4 Hjälpfallen fördelade efter familjetyp samt hjälptagarna fördelade på vuxna och barn, länsvis år 1976
Relief cases distributed by type of family and relief recipients distributed by adults and children, by county, 1976

Län	Hjälpfall						Hjälptagare			Antal hjälptagare per 1 000 av medelbefolkningen
	Ensamma män		Ensamma kvinnor		Giftna par eller samboende		Vuxna män	Vuxna kvinnor	Barn under 16 år	
	utan barn	med barn	utan barn	med barn	utan barn	med barn				
Stockholms	25 802	622	11 849	9 749	3 727	8 329	38 480	33 654	34 123	71
Uppsala	3 003	64	1 360	1 316	713	1 334	5 114	4 723	4 972	64
Södermanlands	2 505	74	1 136	1 179	555	1 583	4 717	4 453	5 714	59
Östergötlands	3 499	60	1 825	1 529	734	2 054	6 347	6 142	7 306	51
Jönköpings	2 121	45	988	680	438	1 192	3 796	3 298	3 791	36
Kronobergs	919	27	434	358	205	576	1 727	1 573	1 951	31
Kalmar	1 634	35	759	575	458	905	3 032	2 697	2 994	36
Gotlands	459	15	208	162	114	255	843	739	861	45
Blekinge	853	13	495	360	171	467	1 504	1 493	1 604	30
Kristianstads	1 135	28	527	530	207	645	2 015	1 909	2 421	23
Malmöhus	8 183	259	4 013	1 986	2 576	3 108	14 126	11 683	9 746	48
Hallands	1 026	17	473	315	236	618	1 897	1 642	1 834	24
Gotteborgs och Bohus	7 206	253	2 653	3 425	1 074	2 695	11 228	9 847	11 711	46
Älvsborgs	2 175	53	984	1 313	393	1 931	4 552	4 621	4 068	32
Skaraborgs	1 506	36	766	592	325	890	2 757	2 573	3 136	32
Värmlands	2 088	37	1 169	943	575	1 049	3 749	3 736	3 769	40
Örebro	2 453	56	1 217	977	557	1 120	4 186	3 871	4 097	44
Västmanlands	2 432	52	1 083	1 194	556	1 646	4 686	4 479	5 619	57
Kopparbergs	1 757	34	854	909	319	946	3 056	3 028	3 630	34
Gävleborgs	2 532	78	1 194	1 184	555	1 310	4 475	4 243	4 684	46
Västernorrlands	2 336	45	1 243	916	644	1 291	4 316	4 094	4 274	47
Jämtlands	1 138	24	474	376	241	455	1 858	1 546	1 460	36
Västerbottens	1 532	38	900	699	477	1 166	3 213	3 242	3 656	43
Norrbottnens	2 180	48	1 321	1 012	654	1 435	4 317	4 422	4 672	51
Hela riket	80 474	2 013	37 925	32 279	16 504	37 000	135 991	123 708	132 093	48

Tabell N 5 Hjälpfallen fördelade efter familjetyp samt hjälptagarna fördelade på vuxna och barn i kommuner med över 30 000 invånare år 1976

Relief cases distributed by type of family and relief recipients distributed by adults and children in municipalities with more than 30,000 inhabitants, 1976

Kommun	Summa utgiven socialhjälp i milj kr	Hjälpfall ¹		Hjälptagare							
		Ensamma män		Ensamma kvinnor		Gifta par eller samboende		Vuxna män ²	Vuxna kvinnor	Barn under 16 år	På 100 av medelbefolkningen
		utan barn	med barn	utan barn	med barn	utan barn	med barn				
Stockholm	118,1	15 648	156	6 992	4 404	1 084	2 652	18 940	14 532	11 480	7
Göteborg	64,4	6 108	214	2 137	2 724	839	2 047	9 208	7 747	9 206	6
Malmö	40,0	4 732	197	2 445	822	1 791	1 327	8 047	6 385	3 824	8
Uppsala	24,1	2 402	48	1 076	993	535	902	3 887	3 506	3 493	8
Norrköping	14,4	1 382	25	624	734	272	928	2 607	2 558	3 535	7
Västerås	15,5	1 551	28	679	658	370	1 017	2 966	2 724	3 175	8
Örebro	14,0	1 560	32	712	496	364	584	2 540	2 156	2 060	6
Linköping	10,7	1 278	15	793	449	199	490	1 982	1 931	1 769	5
Jönköping	7,9	1 110	19	505	320	217	544	1 890	1 586	1 739	5
Borås	4,0	696	14	281	279	89	240	1 039	889	1 074	3
Helsingborg	8,0	1 189	11	512	338	279	491	1 970	1 620	1 558	5
Sundsvall	9,7	1 094	23	496	490	307	641	2 065	1 934	2 160	7
Eskilstuna	14,2	1 418	44	601	676	301	911	2 674	2 489	3 381	9
Gävle	4,9	942	35	379	364	168	351	1 496	1 262	1 318	5
Södertälje	18,3	1 185	23	485	548	270	932	2 410	2 235	3 376	10
Lund	4,0	671	12	290	164	104	225	1 012	783	764	3
Umeå	6,2	602	13	350	358	135	467	1 217	1 310	1 555	5
Halmstad	2,8	464	x	278	130	125	311	900	844	836	4
Skellefteå	4,0	416	16	239	180	129	359	920	907	1 047	4
Karlstad	6,2	676	x	364	303	173	338	1 187	1 178	1 155	5
Botkyrka	19,2	1 238	80	651	794	391	1 099	2 808	2 935	3 716	13
Kristianstad	1,3	331	x	131	125	52	109	492	417	433	2
Luleå	4,5	485	12	269	331	119	440	1 056	1 159	1 464	6
Huddinge	14,3	1 131	52	457	570	360	640	2 183	2 027	2 363	10
Nyköping	12,7	355	11	179	175	70	210	646	634	753	3
Växjö	3,5	485	14	247	187	88	226	813	748	789	4
Örnsköldsvik	1,4	208	x	107	105	52	170	430	434	529	2
Karlskrona	1,8	329	x	168	114	64	139	532	485	461	3
Nacka	9,0	724	61	359	427	206	438	1 429	1 430	1 676	8
Gotland	3,8	459	15	208	162	114	255	843	739	861	5

Östersund	2,7	622	x	245	168	104	177	903	694	482	4
Solna	10,2	1 049	26	623	392	222	311	1 608	1 548	1 145	8
Kalmar	4,3	532	11	261	195	166	326	1 035	948	1 012	6
Järfälla	4,7	500	18	225	307	106	221	845	859	934	5
Trollhättan	3,4	496	17	179	468	85	897	1 495	1 629	913	8
Haninge	9,8	741	61	355	522	213	606	1 621	1 696	2 246	11
Motala	2,1	313	x	120	115	91	267	671	593	1 785	4
Hässleholm	1,2	291	x	127	113	32	121	444	393	494	3
Falun	1,5	298	x	138	136	68	152	518	494	534	3
Möndal	8,0	145	x	52	83	32	96	273	263	339	2
Uddevalla	2,3	302	x	124	137	70	112	484	443	407	3
Borlänge	2,1	396	x	194	203	51	178	625	626	729	4
Skövde	3,5	448	x	201	195	84	256	788	736	909	5
Sollentuna	5,7	475	16	225	184	151	320	962	880	917	6
Sandviken	3,6	382	x	201	197	86	261	729	745	870	5
Varberg	1,8	293	x	90	76	49	94	436	309	338	3
Täby	2,9	243	x	120	132	59	168	470	479	515	4
Västervik	1,5	312	x	95	106	69	158	539	428	506	4
Norrköping	0,6	179	x	68	70	38	80	297	256	294	2
Kungsbacka	0,5	91	-	29	30	22	45	158	126	136	1
Landskrona	3,3	444	x	263	142	142	251	837	798	785	6
Karlskoga	1,5	243	x	127	136	48	121	412	432	515	4
Lidingö	1,7	217	x	117	103	50	91	358	361	343	3
Hudiksvall	2,0	310	15	131	145	53	172	550	501	592	5
Piteå	2,6	255	x	208	84	112	181	548	585	491	5
Lidköping	1,5	178	x	134	83	64	124	366	405	401	3
Trelleborg	1,1	158	x	72	79	33	119	310	303	436	3
Vänersborg	2,1	241	x	86	151	35	311	587	583	310	4
Falkenberg	0,5	98	x	35	42	18	63	179	158	206	2
Ludvika	1,9	239	x	145	145	58	147	444	495	587	5
Katrineholm	1,9	315	x	168	118	78	171	564	535	541	5
Nässjö	2,3	230	x	100	63	60	135	425	358	379	4
Falköping	0,8	189	-	62	45	24	64	277	195	222	2
Söderhamn	1,7	227	x	122	128	68	161	456	479	551	5
Karlshamn	1,1	181	x	125	116	41	97	319	379	386	3
Enköping	2,2	286	x	134	151	76	173	535	534	663	5
Kiruna	2,4	263	x	152	197	52	179	494	580	732	6
Ronneby	0,9	203	x	113	67	40	130	373	350	423	4
Mark	0,7	99	x	53	53	21	51	171	178	198	2
Värnamo	1,4	201	x	64	74	24	122	347	284	410	4

¹ Hjälpfall till ett antal av mindre eller lika med 10 redovisas ej. Markeras i tabellen med x.

² Exkl ensamman med barn.

Tabell N 6 Hjälpfallen fördelade efter familjetyp och kommunstorlek år 1976
Relief cases distributed by type of family and size of municipality, 1976

	Antal hjälpfall i %						Antal hjälpfall	Summa kommuner
	Ensamma män		Ensamma kvinnor		Giftna par eller samboende			
	utan barn	med barn	utan barn	med barn	utan barn	med barn		
<i>Hela riket</i>	39	1	18	16	8	18	206 195	278
Därav kommuner med								
– 9 999 inv	34	1	19	14	10	21	7 050	62
10 000– 14 999 inv	33	1	19	16	9	22	10 567	67
15 000– 19 999 inv	34	1	18	16	9	22	10 322	35
20 000– 29 999 inv	36	1	17	17	8	20	20 944	44
30 000– 49 999 inv	36	1	17	16	8	21	24 206	34
50 000– 99 999 inv	35	1	17	17	8	22	49 057	25
100 000–199 999 inv	39	1	18	15	8	18	28 330	8
200 000– inv	48	1	21	14	7	10	55 719	3

Tabell N 7 Hjälpfallen fördelade efter familjetyp, familjeföreståndarens ålder och barnantal, år 1976

Relief cases distributed by type of family, age of the head of the family and number of children, 1976

	Ensamma män		Ensamma kvinnor		Giftna par el samboende		Samtliga		Summa
	utan barn	med barn	utan barn	med barn	utan barn	med barn	utan barn	med barn	
Antal hjälpfall	80 474	2 013	37 925	32 279	16 504	37 000	134 903	71 292	206 195
Relativ fördelning %									
Familjeföreståndarens ålder									
–15 år	0	–	0	0	–	–	0	0	0
16–29 år	45	27	45	52	36	37	44	43	43
30–39 år	20	38	8	32	13	37	16	35	23
40–49 år	14	25	10	13	11	18	12	16	14
50–59 år	11	9	12	3	15	7	12	5	10
60–66 år	5	2	8	0	9	1	6	1	4
67–74 år	4	0	9	0	9	0	6	0	4
75– år	2	–	8	–	7	0	4	0	3
Antal hjälpfall									
Utan barn	–	–	–	–	–	–	–	–	65
med 1–2 barn	–	89	–	85	–	71	–	78	27
med 3 el flera barn	–	11	–	15	–	29	–	22	8

Tabell N 8 Hjälpstagare fördelade på vuxna och barn efter riksområde år 1976
Relief recipients distributed by adults and children and by region, 1976

Riksområde ¹	Vuxna			Antal barn under 16 år	Samtliga
	Män	Kvinnor	Summa		
<i>Stockholms län</i>					
Antal hjälpstagare	38 480	33 654	72 134	34 123	106 257
Förändring sedan 1975	+ 1 256	- 1 070	+ 186	- 1 487	- 1 301
Dito i %	+ 3,4	- 3,1	+ 0,3	- 4,2	- 1,2
<i>Östra mellansverige</i>					
Antal hjälpstagare	25 050	23 668	48 718	27 708	76 426
Förändring sedan 1975	- 987	- 1 550	- 2 537	- 1 536	- 4 073
Dito i %	- 3,8	- 6,1	- 4,9	- 5,3	- 5,1
<i>Småland och öarna</i>					
Antal hjälpstagare	9 398	8 307	17 705	9 597	27 302
Förändring sedan 1975	- 497	- 863	- 1 360	- 1 297	- 2 657
Dito i %	- 5,0	- 9,4	- 7,1	- 11,9	- 8,9
<i>Sydsverige</i>					
Antal hjälpstagare	17 645	15 085	32 730	13 771	46 501
Förändring sedan 1975	- 2 006	- 2 250	- 4 256	- 2 145	- 6 401
Dito i %	- 10,2	- 13,0	- 11,5	- 13,5	- 12,1
<i>Västsverige</i>					
Antal hjälpstagare	20 434	18 683	39 117	20 749	59 866
Förändring sedan 1975	- 311	- 137	- 448	- 2 154	- 2 602
Dito i %	- 1,5	- 0,7	- 1,1	- 9,4	- 4,2
<i>Bergslagen</i>					
Antal hjälpstagare	11 280	11 007	22 287	12 083	34 370
Förändring sedan 1975	- 449	- 1 033	- 1 482	- 811	- 2 293
Dito i %	- 3,8	- 8,6	- 6,2	- 6,3	- 6,3
<i>Mellersta Norrland</i>					
Antal hjälpstagare	6 174	5 640	11 814	5 734	17 548
Förändring sedan 1975	- 670	- 1 094	- 1 944	- 1 402	- 3 166
Dito i %	- 9,8	- 16,2	- 14,1	- 19,6	- 15,3
<i>Övre Norrland</i>					
Antal hjälpstagare	7 530	7 664	15 194	8 328	23 522
Förändring sedan 1975	- 873	- 1 136	- 2 009	- 1 439	- 3 448
Dito i %	- 10,4	- 12,9	- 11,7	- 14,7	- 12,8
<i>Hela riket</i>					
Antal hjälpstagare	135 991	123 708	259 699	132 093	391 792
Förändring sedan 1975	- 4 537	- 9 133	- 13 670	- 12 271	- 25 941
Dito i %	- 3,2	- 6,9	- 5,0	- 8,5	- 6,2

¹ Se not tabell N 2.

Tabell N 9 Hjälpstagarna fördelade efter kön, vuxna och barn, gifta¹ och ej gifta samt efter ålder år 1976

Relief recipients distributed by sex, adults and children, married and single and by age, 1976

Kön, ålder m m	Hjälpstagare i %	Antal hjälpstagare per 1 000 inv	
		1976 ⁴	1975
Vuxna män	35	43	44
ej gifta ²	21	62	62
gifta	14	29	32
Vuxna kvinnor	32	38	41
ej gifta ²	18	49	52
gifta	14	29	32
Barn under 16 år			
Ålder ³			
-15 år	34	73	80
16-29 år	28	67	64
30-39 år	16	54	58
40-49 år	9	41	47
50-59 år	6	24	29
60-66 år	3	16	21
67-74 år	2	15	19
75- år	2	15	17
Samtliga	100	48	51

¹ Under rubriken "gifta" ingår även samboende.

² Inkl änklingar, änkor och fränskilda.

³ Hustrun har inräknats i samma grupp som mannen.

⁴ Per 1 000 av medelbefolkningen.

Tabell N 10 Kommuner fördelade efter antal hjälptagare på 1 000 av medelbefolkningen, länsvis år 1976
Municipalities distributed by number of relief recipients per 1,000 of the mean population, by county, 1976

Län	Antal kom-muner	Därav med nedanstående antal hjälptagare på 1 000 av medelbefolkningen							
		-10	11-20	21-30	31-40	41-50	51-70	71-90	91-
Stockholms	23	-	1	4	1	2	6	4	5
Uppsala	6	-	-	1	2	1	1	1	-
Södermanlands	7	-	-	-	2	3	1	-	1
Östergötlands	12	1	1	3	4	1	1	1	-
Jönköpings	11	-	3	2	5	1	-	-	-
Kronobergs	8	-	-	5	3	-	-	-	-
Kalmar	12	-	2	5	4	-	1	-	-
Gotlands	1	-	-	-	-	1	-	-	-
Blekinge	5	-	1	1	3	-	-	-	-
Kristianstads	13	-	5	6	1	-	1	-	-
Malmöhus	21	1	8	3	5	-	3	1	-
Hallands	6	-	3	1	2	-	-	-	-
Göteborgs o Bohus	15	2	6	3	3	-	1	-	-
Älvsborgs	18	3	5	7	1	1	-	1	-
Skaraborgs	16	1	6	4	3	1	1	-	-
Värmlands	16	-	-	7	2	6	1	-	-
Örebro	11	-	-	3	4	3	1	-	-
Västmanlands	11	-	-	2	6	-	2	1	-
Kopparbergs	15	-	2	6	4	3	-	-	-
Gävleborgs	10	-	1	2	1	4	2	-	-
Västernorrlands	7	-	-	2	1	1	2	1	-
Jämtlands	8	-	-	1	6	1	-	-	-
Västerbottens	12	1	-	4	2	3	2	-	-
Norrbottens	14	-	-	-	2	5	7	-	-
Hela riket	278	9	44	72	67	37	33	10	6

Tabell N 11 Hjälpfallen fördelade efter antalet kalendermånader under vilka hjälp utgätt år 1976

Relief cases distributed by the number of calendar months during which assistance was given, in 1976

	Antal fall	Därav i % med hjälp under nedanstående antal månader								Antal månader i medeltal	
		1	2-3	4-5	6-7	8-9	10-11	12	Summa		
<i>Familjetyp</i>											
Ensamma män											
utan barn	80 474	35	30	13	8	6	5	4	101	3,6	
med barn	2 013	33	32	12	11	6	3	3	100	3,6	
Ensamma kvinnor											
utan barn	37 925	38	28	12	8	5	5	5	101	3,7	
med barn	32 279	28	29	15	9	7	7	6	101	4,2	
Gifta par el samboende											
utan barn	16 504	37	27	12	8	6	5	5	100	3,7	
med barn	37 000	32	28	14	10	7	6	4	101	4,0	
Samtliga	206 195										
<i>Familjeföreståndarens ålder %</i>											
-15 år	0	55	28	8	6	-	-	3	100	2,3	
16-29 år	43	34	31	14	8	6	4	3	100	3,5	
30-39 år	23	33	28	13	9	6	6	5	100	3,9	
40-49 år	14	29	28	14	10	7	6	6	100	4,2	
50-59 år	10	34	26	12	9	6	6	7	100	4,1	
60-66 år	4	37	27	11	7	6	5	7	100	3,9	
67-74 år	4	44	24	9	6	4	6	8	101	3,6	
75- år	3	48	19	9	5	5	5	10	101	3,8	
Summa	101	34	29	13	8	6	5	5	100	3,8	

Tabell N 12 Utgiven socialhjälp år 1976. Antal kronor i genomsnitt för olika familjetyper

The average expenditure of social assistance, in kronor, distributed by type of family, 1976

	Summa socialhjälp	Därav hjälp till utbildning, näringshjälp m m
<i>Hela riket</i>	3 262	1 864
Ensamma män		
utan barn	2 524	1 595
med barn	3 874	3 362
Ensamma kvinnor		
utan barn	2 408	1 822
med barn	4 368	2 093
Gifta par el samboende		
utan barn	3 147	1 605
med barn	4 792	2 461

Tabell N 13 Antal hjälpfall vilkas familjeföreståndare icke är svenska medborgare, fördelade efter medborgarskap, familjetyp, ålder samt barnantal år 1976
 Number of relief cases where the head of the family is not Swedish citizen, distributed by citizenship, type of family, age and number of children, 1976

	Familjeföreståndarens medborgarskap					
	Finländskt	Danskt	Norskt	Övrigt europeiskt	Annat	Samtliga
	antal hjälpfall	antal hjälpfall	antal hjälpfall	antal hjälpfall	antal hjälpfall	antal hjälpfall
<i>Familjetyp</i>						
Ensamma män						
utan barn	5 753	776	587	2 623	3 881	13 620
med barn	165	41	21	112	85	424
Ensamma kvinnor						
utan barn	2 344	238	255	1 203	720	4 760
med barn	2 682	247	225	730	497	4 381
Gifta par el samboende						
utan barn	800	258	111	1 010	957	3 136
med barn	3 380	954	304	1 865	1 990	8 493
<i>Familjeföreståndarens ålder</i>						
-15 år	5	0	6	4	17	32
16-29 år	7 639	1 126	687	3 395	4 612	17 459
30-39 år	3 928	796	385	2 140	1 990	9 239
40-49 år	2 170	378	212	926	833	4 519
50-59 år	866	147	158	457	327	1 955
60-66 år	312	44	30	208	151	745
67-74 år	155	18	21	237	134	565
75- år	49	5	4	176	66	300
<i>Antal hjälpfall</i>						
utan barn	8 897	1 272	953	4 836	5 558	21 516
med 1-2 barn	4 524	844	404	2 161	1 779	9 712
med 3 el flera barn	1 703	398	146	546	793	3 586

Tabell N 14 Antal hjälpfall vilkas familjeföreståndare icke är svenska medborgare, fördelade efter medborgarskap riksområde samt kommunstorlek år 1976

Number of relief cases where the head of the family is not Swedish citizen, distributed by citizenship, area and size of municipality, 1976

Riksområde/ kommunstorlek	Familjeföreståndarens medborgarskap					
	Finländskt	Danskt	Norskt	Övrigt europeiskt	Annat	Samtliga
	antal hjälpfall	antal hjälpfall	antal hjälpfall	antal hjälpfall	antal hjälpfall	antal hjälpfall
<i>Riksområde</i> ¹						
Stockholms län	6 738	255	296	3 185	5 255	15 729
Östra mellansverige	3 483	265	208	976	1 080	6 012
Småland och öarna	492	248	45	406	303	1 494
Sydsverige	742	1 106	193	1 736	579	4 356
Västsverige	2 415	533	560	1 055	741	5 304
Bergslagen	546	82	122	114	93	957
Mellersta Norrland	289	12	45	27	25	398
Övre Norrland	419	13	34	44	54	564
<i>Kommunstorlek</i>						
- 9 999 inv	395	64	46	59	26	590
10 000- 14 999 inv	457	242	66	162	50	977
15 000- 19 999 inv	730	105	57	182	97	1 171
20 000- 29 999	1 485	256	122	486	353	2 702
30 000- 49 999 inv	1 388	420	137	596	547	3 088
50 000- 99 999 inv	4 459	340	302	1 664	2 902	9 667
100 000-199 999 inv	1 722	231	170	984	1 005	4 112
200 000- inv	4 488	856	603	3 410	3 150	12 507

¹ Se not till tabell N 2.**Tabell N 15** Utgiven socialhjälp till familjer vilkas familjeföreståndare icke är svenska medborgare, fördelade efter familjeföreståndarens medborgarskap år 1976

Expenditure of social assistance to families whose head of the family is not Swedish citizen, distributed by citizenship of the head of the family, 1976

	Familjeföreståndarens medborgarskap					
	Finländskt	Danskt	Norskt	Övrigt europeiskt	Annat	Samtliga
Antal hjälpfall	15 124	2 514	1 503	7 543	8 130	34 814
Utgiven socialhjälp, 1 000 kr	46 887	7 819	4 834	35 468	51 370	146 378
Därav hjälp till utbildning m m, 1 000-tal kr	41	2	5	49	64	161
Utgiven socialhjälp, medeltal kr per hjälpfall	3 100	3 110	3 216	4 702	6 319	4 095

Diagram N1 Hjälpfall 1974–1976
Chart N1 Relief cases 1974–1976

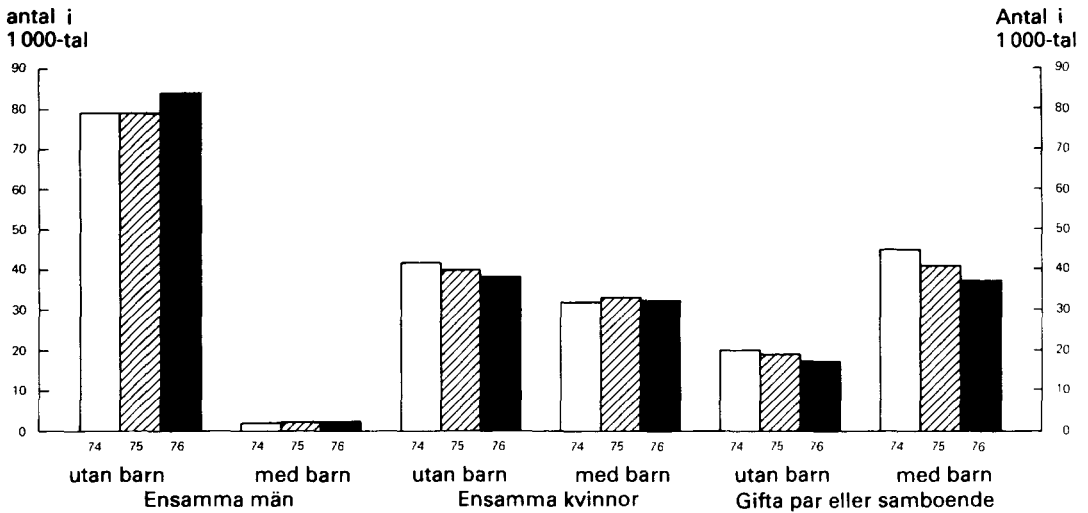

Diagram N 2 Antal hjälptagare på 1 000 av befolkningen 1923–1976
Chart N 2 Number of relief recipients per 1000 of population 1923–1976

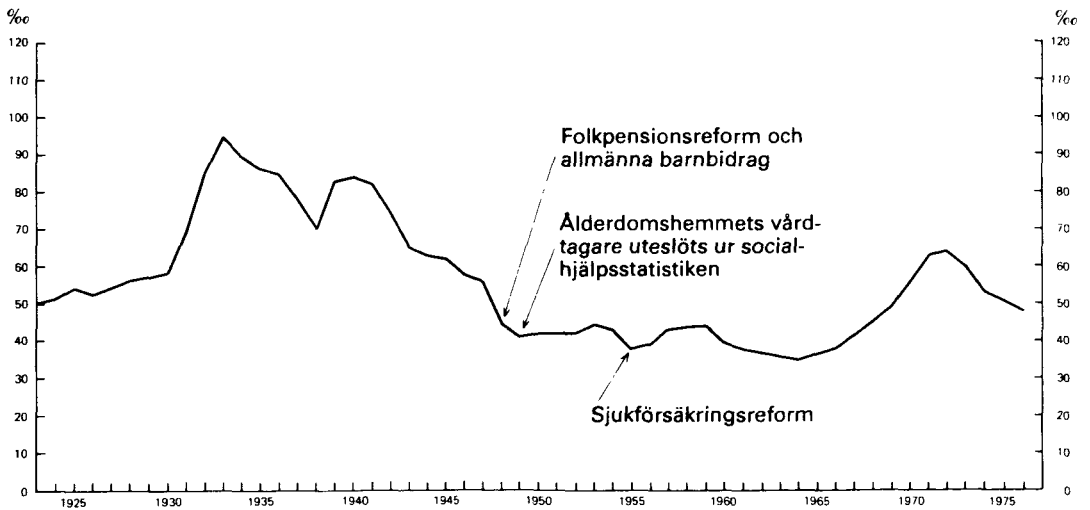
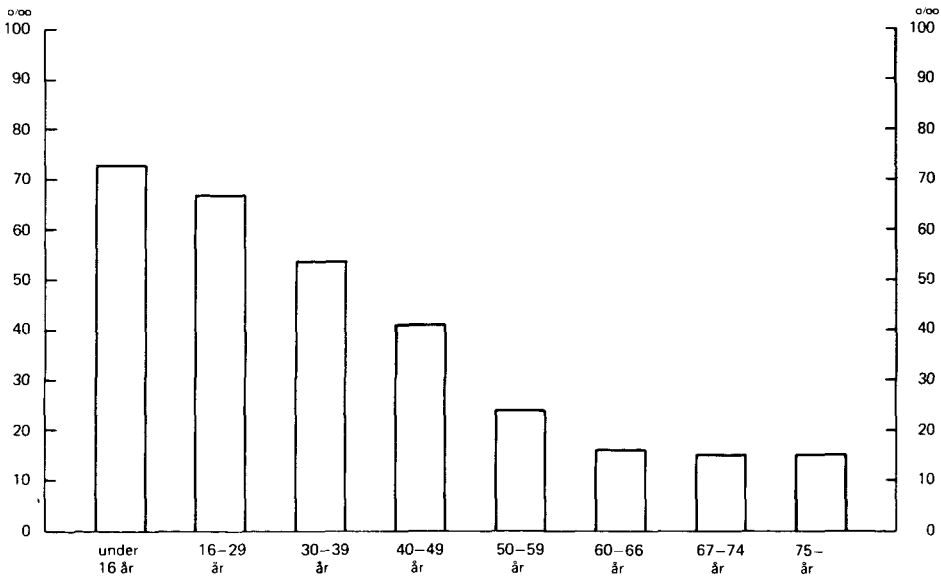

Diagram N3. Antal hjälptagare på 1000 av medelbefolkningen inom olika åldersgrupper 1976.

Chart N3. Number of relief recipients per 1000 of the mean population in various age groups 1976.



VÄGLEDANDE SOCIALHJÄLPSNORMER

Social assistance principles

Beskrivning

Description

Sammanfattning

Den 1 oktober 1976 hade 99% eller 275 av landets 278 kommuner fastställt vägledande normer för utgivande av socialhjälp. 22% eller 61 av dessa hade fastställt olika vägledande socialhjälpnormer för korttidshjälp och mer långvarig socialhjälp. 98% eller 272 av kommunerna hade basbeloppsanknutna normer.

	Antal	Procent
<i>Kommuner med basbeloppsanknutna normer</i>	272	100
Normerna justeras		
– vid varje basbeloppsförändring	106	39
– endast då basbeloppet ändrats 200 kr eller mer	66	24
– 1 gång per år	59	22
– 2 gånger per år	40	15
– endast enligt beslut av socialcentralnämnd/socialnämnd	1	0

Om *bruttonorm* definieras som att den vägledande socialhjälpnormen skall vara basbeloppsanknuten och att bl a bidrag till kläder och gas- och elavgifter skall ingå i normbeloppen, så tillämpade 41% eller 112 av de 272 kommunerna med basbeloppsanknutna normer bruttonorm.

Summary

On 1st October 1976, 99 per cent or 275 out of the 278 municipalities in Sweden had adopted guiding principles for dispensing social assistance. 22 per cent or 61 of the municipalities had adopted different principles for short-term assistance and long-term assistance. 98 per cent or 272 of the municipalities had associated their principles to the basic amount of the national insurance system.

	Number	Per cent
<i>Municipalities with principles referring to the national insurance basic amount</i>	272	100
The principles are adjusted		
– every time the basic amount is changed	106	39
– only when the basic amount has changed with 200 Sw. kronor or more	66	24
– once a year	59	22
– twice a year	40	15
– only after a decision by the central welfare board/social welfare board	1	0

If *gross principle* is defined as a social assistance principle associated to the national insurance basic amount and if, inter alia, allowance for clothes, and gas and electricity fees are included in the standard amounts, then 41 per cent or 112 of the 272 municipalities with principles associated to the national insurance basic amount employed gross principles.

Bakgrund

De vägledande socialhjälpnormer som här redovisas har fastställts av kommunens fullmäktige och/eller sociala centralnämnd/socialnämnd och de avser obligatorisk socialhjälp men tillämpas även vid frivillig socialhjälp. Vissa kommuner har fastställt dels en norm för korttidshjälp, dels en norm för mer långvarig socialhjälp. De vägledande socialhjälpnormer som redovisas i tabellerna avser korttidshjälp. Med sådan hjälp avses att hjälpbehovet skall beräknas bestå under högst 3–4 månader.

Basbeloppet är ett belopp som fastställts av regeringen varje månad på grundval av det allmänna prisläget.

Med *basbeloppsanknutna socialhjälpnormer* avses sådana normer, som justeras efter basbeloppet en gång per år eller oftare.

Med *beräkningsgrundande basbelopp* menas det basbelopp enligt lagen om allmän försäkring som ligger till grund för beräkningen av belopp i kronor per månad för olika kategorier.

Det bör understrykas att de redovisade socialhjälpnormerna är *vägledande* vid beslut om socialhjälp av olika slag i det enskilda fallet. Socialhjälpbehovet prövas *alltid* individuellt.

Tabeller

O 1. Kommuner fördelade efter folkmängd den 1 januari 1976 och vissa uppgifter om vägledande socialhjälpnormer den 1 oktober 1976

Diagram O 1. Beräkningsgrundande basbelopp den 1 oktober 1976 i kommuner med basbeloppsanknutna normer. Procentuell fördelning

Diagram O 2. Kommuner med basbeloppsanknutna normer. Fördelning efter tillämpad procent av basbeloppet för ensamstående personer. Procent

Background

The principles for social assistance presented in this publication have been adopted by the municipal council and/or the central welfare board/social welfare board, and they refer to compulsory assistance but are also applied to voluntary assistance. Some municipalities have adopted both a principle for short-term assistance and a principle for long-term assistance. The principles reported in the tables refer to short-term assistance. Such assistance is given for periods of need estimated to last not more than 3–4 months.

The *basic amount* is an amount fixed by the Government each month on the basis of the general price level.

Social assistance principles associated to the basic amount refer to principles which are adjusted according to the basic amount once a year or more frequently.

The amount included in the basis for the national supplementary pension forms the basis for the calculations of the amounts in Sw. kronor per month which are presented for various categories.

It should be noted that the reported principles for social assistance serve to give *guidance* in decisions about various kinds of social assistance in the individual case. The need for social assistance is *always* examined individually.

Tables

O 1. Municipalities by population and some information about the principles for social assistance on 1st October 1976

Chart O 1. Basic amount on 1st October 1976, in municipalities with principles referring to the national insurance basic amount. Percentage distribution

Chart O 2. Municipalities with principles referring to the national insurance basic amount. Distribution by the percentage of the basic amount awarded single persons. In per cent

Diagram O 3. Kommuner med basbeloppsanknutna normer som har fastställt *en* socialhjälpnorm oberoende av hjälpbehovets beräknade längd. Fördelning i procent efter tillämpat månadsbelopp för ensamstående personer. Genomsnittligt antal bidragsbehov, utöver mat (uppehälle) som ingår i normen, samt genomsnittligt antal tillägg till normbeloppen per kommun

Diagram O 4. Kommuner med basbeloppsanknutna normer. Fördelning efter tillämpad procent av basbeloppet för makar eller samboende. Procent

Diagram O 5. Kommuner med basbeloppsanknutna normer som har fastställt *en* socialhjälpnorm, oberoende av hjälpbehovets beräknade längd. Fördelning i procent efter tillämpat månadsbelopp för makar eller samboende. Genomsnittligt antal bidragsbehov utöver mat (uppehälle) som ingår i normen, samt genomsnittligt antal tillägg till normbeloppen per kommun

Diagram O 6. Kommuner med basbeloppsanknutna normer som har fastställt *en* socialhjälpnorm, oberoende av hjälpbehovets beräknade längd. Fördelning efter bidragsbehov som i överensstämmelse med socialhjälpnormerna utgör tillägg till normbeloppen

Chart O 3. Municipalities with principles referring to the national insurance basic amount which have adopted *one* social assistance principle irrespective of the calculated length of assistance. Percentage distribution by monthly amount awarded single persons. Average number of needs, which are included in the standard amounts and average number of supplements to the standard amounts per municipality

Chart O 4. Municipalities with principles referring to the national insurance basic amount. Distribution by the percentage of the basic amount awarded married or unmarried cohabiting couples. In per cent

Chart O 5. Municipalities with principles referring to the national insurance basic amount which have adopted *one* social assistance principle irrespective of the calculated length of assistance. Percentage distribution by monthly amount awarded married or unmarried cohabiting couples. Average number of needs, which are included in the standard amounts and average number of supplements to the standard amounts per municipality

Chart O 6. Municipalities with principles referring to the national insurance basic amount which have adopted *one* social assistance principle irrespective of the calculated length of assistance. Distribution by assistance needs which in accordance with the principles constitute supplements to the standard amounts. In per cent

List of terms

antal	number
basbelopp	basic amount
basbeloppsanknutna	referring to the national insurance basic amount

belopp	amount
bil	(motor) car
bostadskostnader	housing costs
driftkostnad	running costs

ensamstående	single person	mer	more
faktiska	actual	mindre	less
fastställt	adopted, decided	norm/er	principle(s)
folkmängd	population	normalt	normal(ly)
förekomma	occur	olika	different
försäkringspremier	insurance premiums	per	per
gas- och elavgifter	gas and electricity fees	person	person
genomsnittligt	average	personlig	personal
hemförsäkring	householder's comprehensive insurance	procent, %	per cent
hushållsutgifter	household expenses	radio- och TV-licens	radio and television licence
hygien	personal care	rengöring	cleaning
hälso- och sjukvård	health and sick care	resor	travels
inte	not	samboende	cohabiting
inventarieinköp	purchases of furniture and fixtures	sjukgymnastik	physiotherapy
kläder	clothes	socialhjälp	social assistance
kommun/er	municipality/municipalities	tandvård	dental care
korttidshjälp	short-term assistance	telefonavgifter	telephone fees
kostförstärkning	food reinforcement	tidningar	newspapers
kr/mån	Swedish kronor/month	tillägg	supplement(s)
långvarig	long-term	total	total
makar	married couple	tvätt	laundry
medianen	the median value	år	year(s)
medicin	medicine	över	above, over
		övriga	others

Tabell O 1. Kommuner fördelade efter folkmängd den 1 januari 1976 och vissa uppgifter om vägledande socialhjälpnormer den 1 oktober 1976
Municipalities by population and some information about the principles for social assistance

	Folkmängd den 1 januari 1976								Totalt
	-9 999	10 000- 14 999	15 000- 19 999	20 000- 29 999	30 000- 49 999	50 000- 99 999	100 000- 199 999	200 000-	
<i>Kommuner totalt</i>									
antal	65	67	33	42	35	25	8	3	278
procent	23	24	12	15	13	9	3	1	100
<i>Kommuner som har fastställt vägledande socialhjälpnormer</i>									
antal	62	67	33	42	35	25	8	3	275
procent	23	24	12	15	13	9	3	1	100
<i>Kommuner som inte har fastställt vägledande socialhjälpnormer</i>									
antal	3	-	-	-	-	-	-	-	3
procent	100	-	-	-	-	-	-	-	100
<i>Kommuner som har fastställt olika vägledande socialhjälpnormer för korttidshjälp och mer långvarig socialhjälp</i>									
antal	13	18	4	10	9	5	2	-	61
procent	21	30	7	16	15	8	3	-	100
<i>Kommuner vilkas normer är basbeloppsanknutna</i>									
antal	61	66	33	42	35	25	8	2	272
procent	22	24	12	15	13	9	3	1	99
<i>Kommuner vilkas normer inte är basbeloppsanknutna</i>									
antal	1	1	-	-	-	-	-	1	3
procent	33	33	-	-	-	-	-	33	99

Diagram O 1. Beräkningsgrundande basbelopp den 1 oktober 1976 i kommuner med basbeloppsanknutna normer (272 st). Procentuell fördelning. (Basbeloppet den 1 oktober 1976 = 10 400 kr.)

Chart O 1. Basic amount on 1st October, 1976, in municipalities with principles referring to the national insurance basic amount (272). Percentage distribution. (Basic amount of the national insurance system on 1st October, 1976 = 10,400 Sw. kronor.)

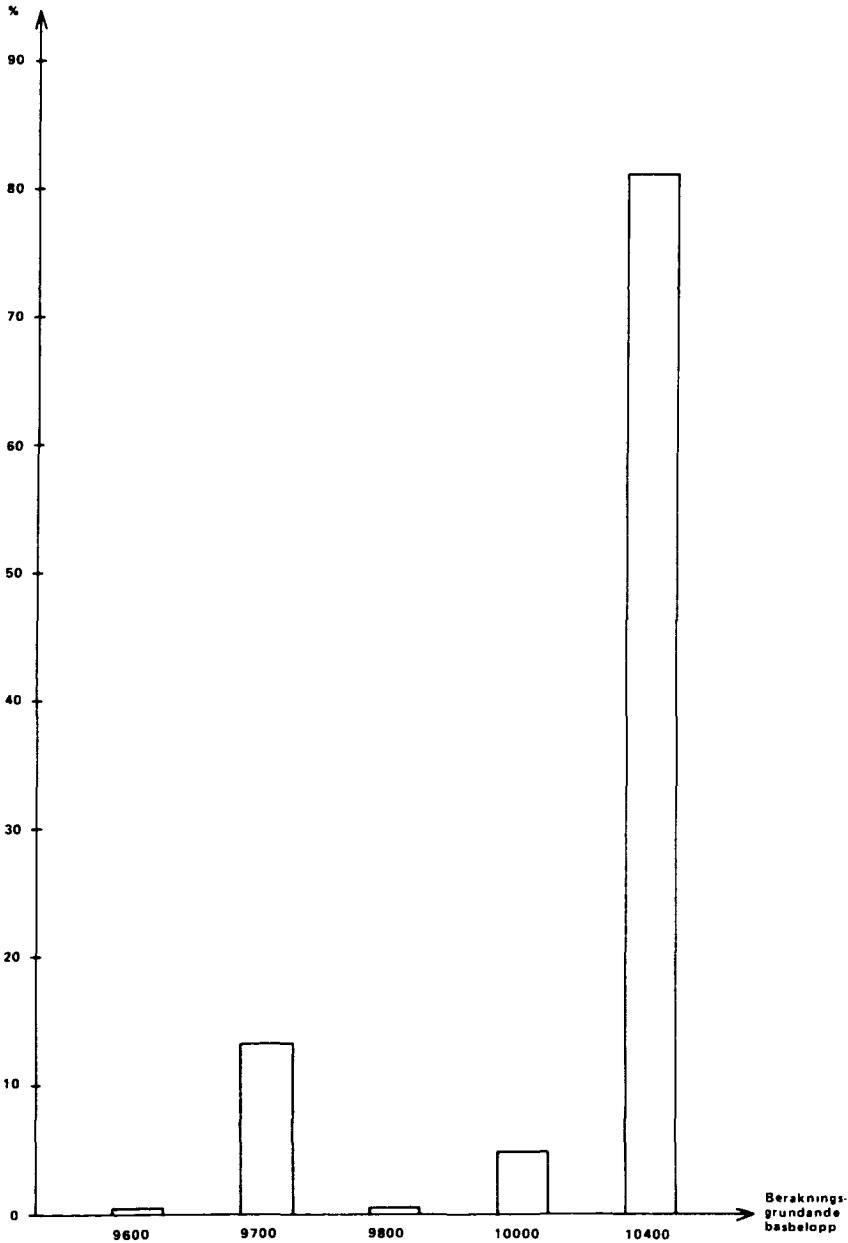

Diagram O 2. Kommuner med basbeloppsanknutna normer. Fördelning efter tillämpad procent av basbeloppet för ensamstående personer. Procent.

Chart O 2. Municipalities with principles referring to the national insurance basic amount. Distribution by the percentage of the basic amount awarded single persons. In per cent.

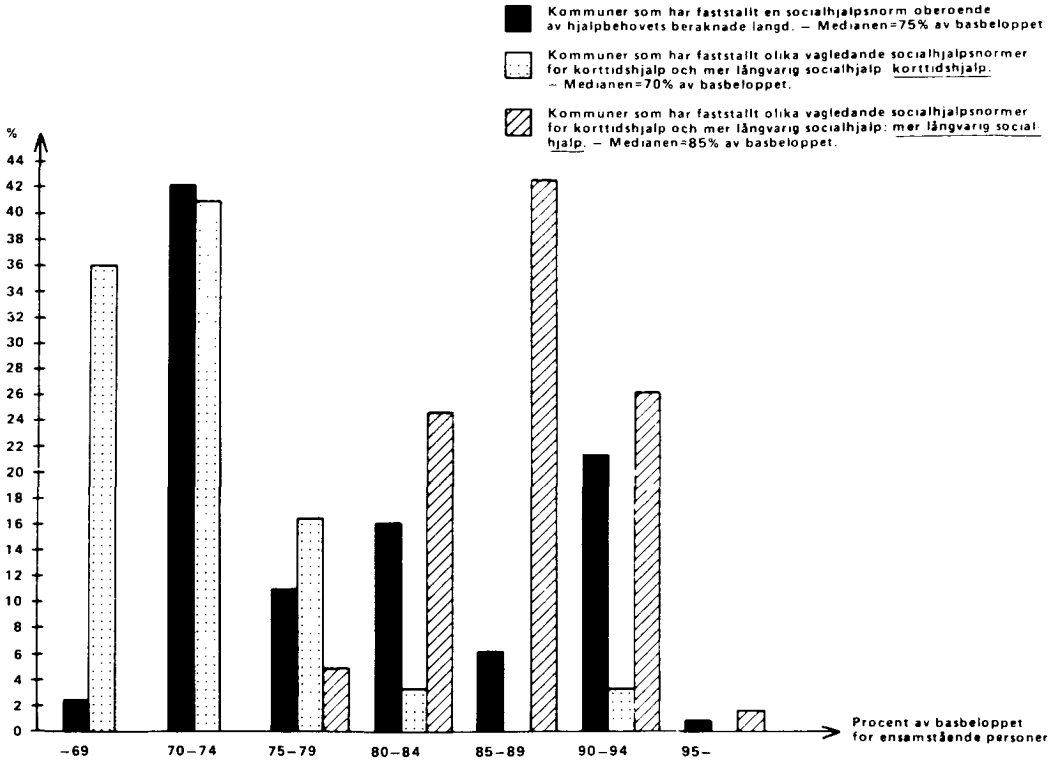

Diagram O 3. Kommuner med basbeloppsanknutna normer som har fastställt en socialhjälpnorm oberoende av hjälpbehovets längd (211 st). Fördelning i procent efter tillämpat månadsbelopp för ensamstående personer. Genomsnittligt antal bidragsbehov, utöver mat (uppehälle), som ingår i normbeloppen samt genomsnittligt antal tillägg till normbeloppen per kommun.

Chart O 3. Municipalities with principles referring to the national insurance basic amount which have adopted one social assistance principle irrespective of the calculated length of assistance (211). Percentage distribution by monthly amount awarded single persons. Average number of needs, which are included in the standard amounts and average number of supplements to the standard amounts per municipality.

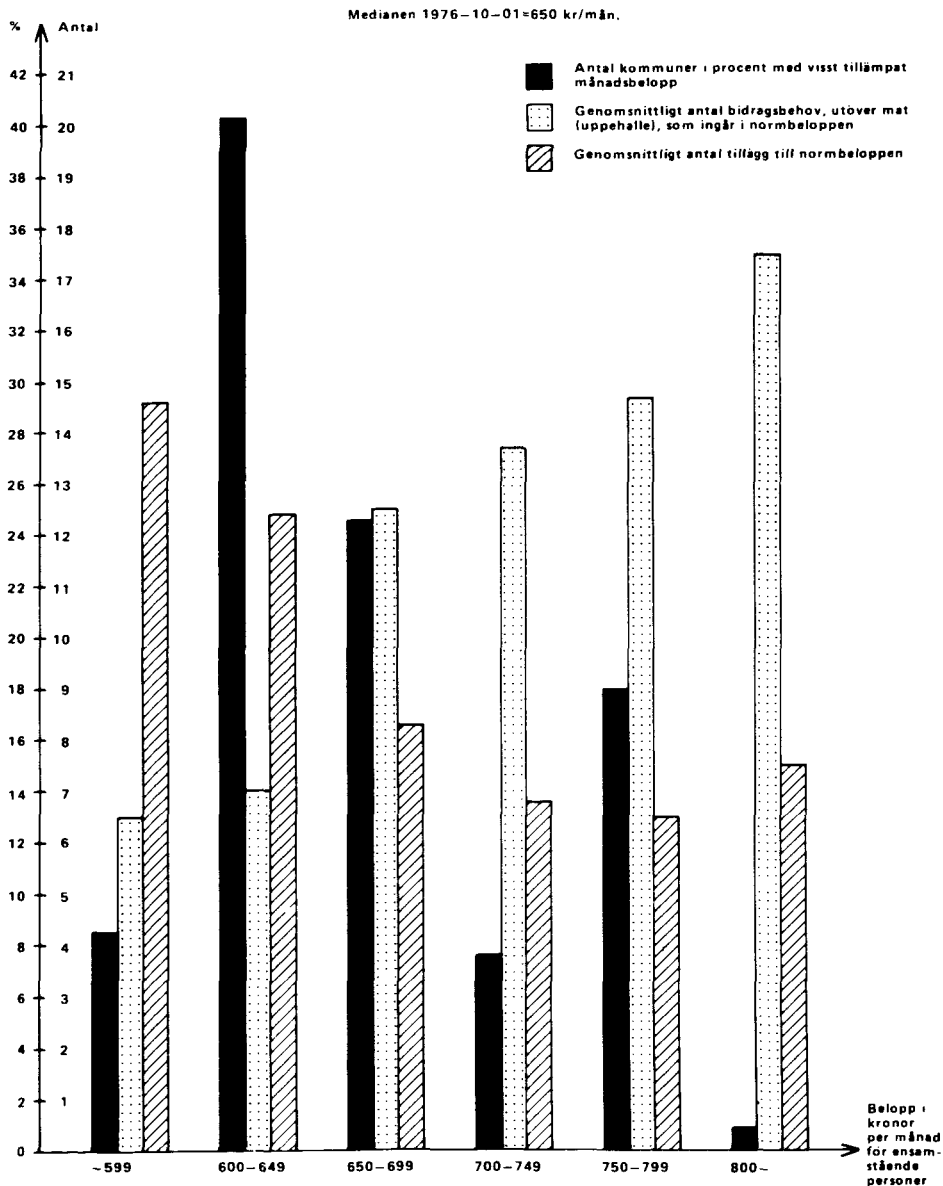

Diagram O 4. Kommuner med basbeloppsanknutna normer. Fördelning efter tillämpad procent av basbeloppet för makar eller samboende. Procent.

Chart O 4. Municipalities with principles referring to the national insurance basic amount. Distribution by the percentage of the basic amount awarded married or unmarried cohabiting couples. In per cent.

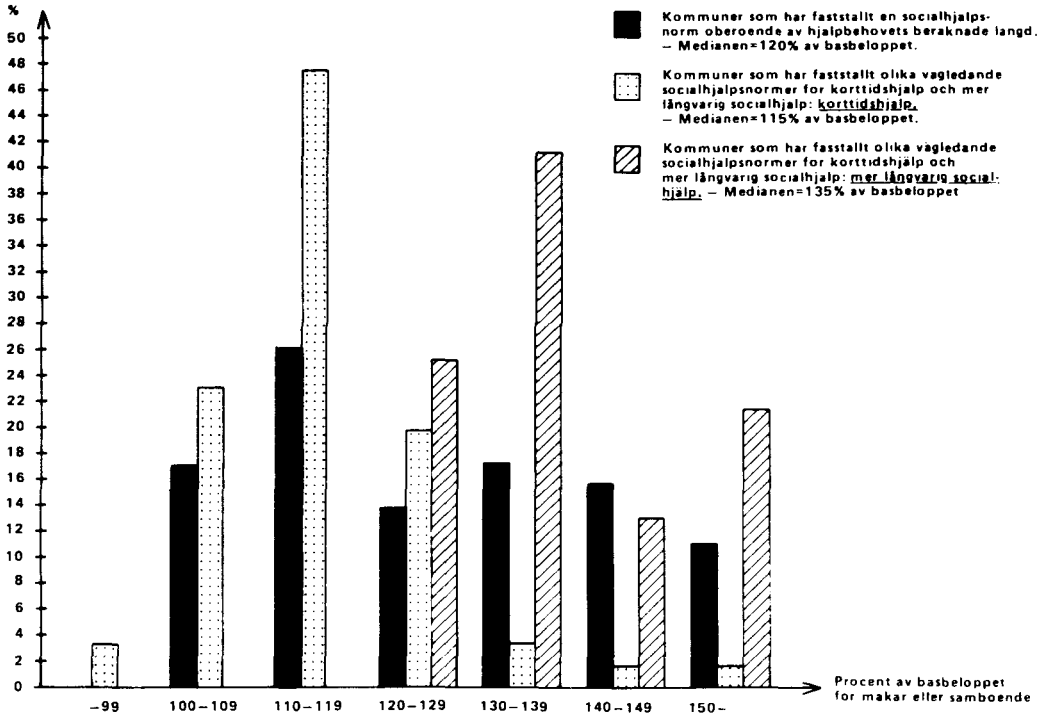

Diagram O 5. Kommuner med basbeloppsanknutna normer som har fastställt en socialhjälpssnorm oberoende av hjälpbehovets beräknade längd (211 st). Fördelning i procent efter tillämpat månadsbelopp för makar eller samboende. Genomsnittligt antal bidragsbehov, utöver mat (upphälle), som ingår i normbeloppen samt genomsnittligt antal tillägg till normbeloppen per kommun.

Chart O 5. Municipalities with principles referring to the national insurance basic amount which have adopted one social assistance principle irrespective of the calculated length of assistance (211). Percentage distribution by monthly amount awarded married or unmarried cohabiting couples. Average number of needs, which are included in the standard amounts and average number of supplements to the standard amounts per municipality.

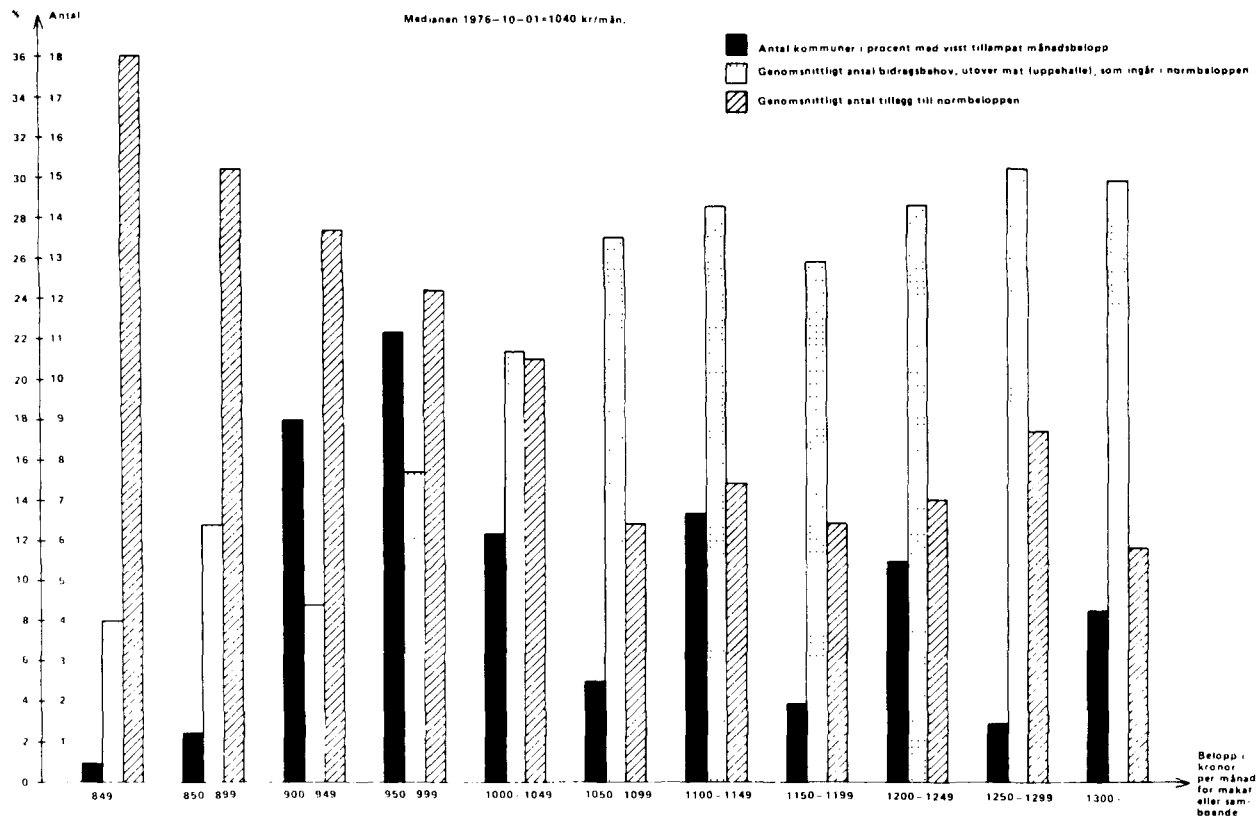
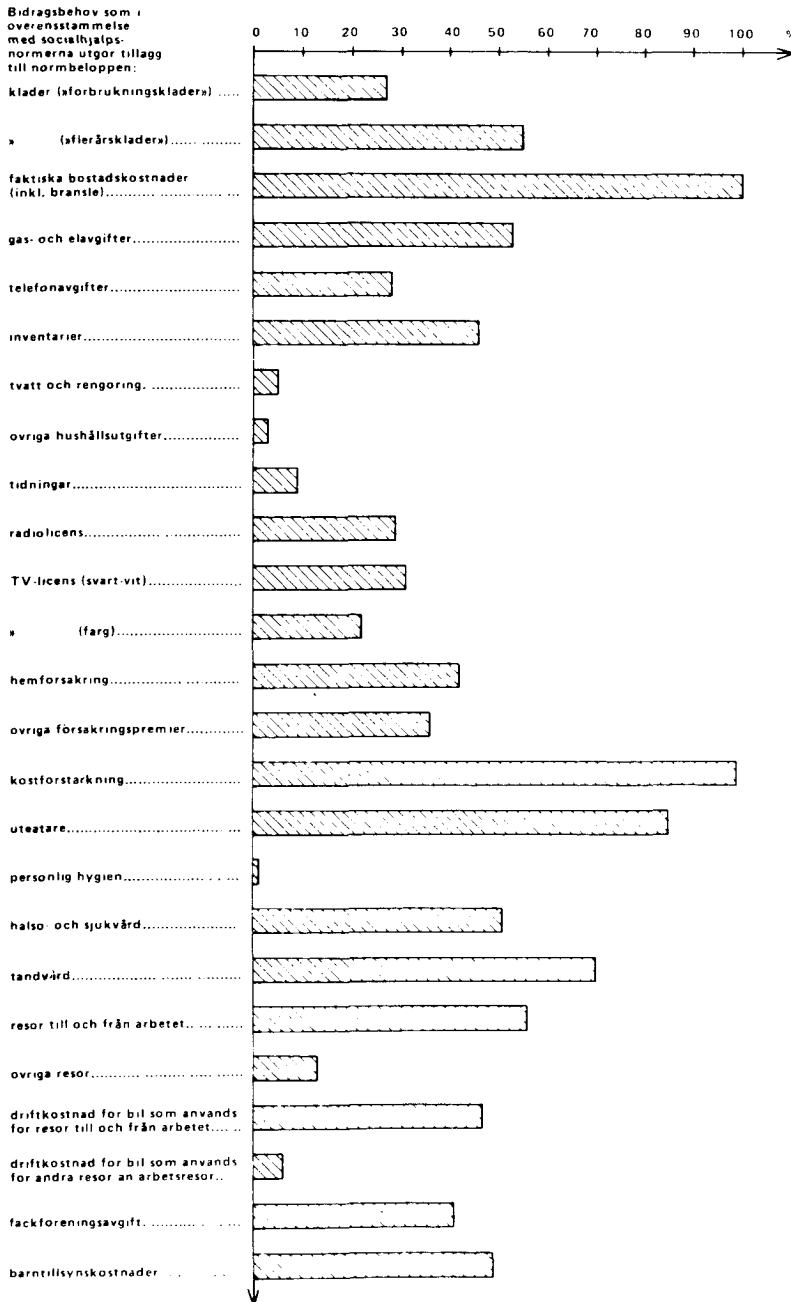

Diagram O 6. Kommuner med basbeloppsanknutna normer som har fastställt en socialhjälpnorm oberoende av hjälpbehovets beräknade längd. Fördelning efter bidragsbehov som i överensstämmelse med socialhjälpnormerna utgör tillägg till normbeloppen. Procent.

Chart O 6. Municipalities with principles referring to the national insurance basic amount which have adopted one social assistance principle irrespective of the calculated length of assistance. Distribution by assistance needs which in accordance with the principles constitute supplements to the standard amounts. In per cent.



SOCIAL HEMHJÄLP OCH ÖPPEN VÅRD AV PERSONER 65 ÅR OCH ÄLDRE OCH HANDIKAPPADE

Home-help service and assistance given in the home or other facilities for persons 65 years of age and older and handicapped persons

Beskrivning

Description

Sammanfattning

36 058 barnfamiljer erhöll hjälp i form av husmorsvikariat (hemvårdarverksamhet) och 76 651 barnfamiljer fick hemhjälp i form av tillfällig barntillsyn (barnvårdarverksamhet) under 1976. Antal personer 65 år och äldre och handikappade, som erhöll social hemhjälp, var 341 580.

Bakgrund

Social hemhjälp förekommer i tre former:

1. Husmorsvikariat vilket innebär hjälp till barnfamiljer där förälder på grund av akut sjukdom, barns börd eller liknande inte kan sköta hemmet – hemvårdarverksamhet. Hjälpen kan även lämnas i förebyggande syfte.
2. Tillfällig barntillsyn då exempelvis ett barn som i vanlig fall vistas i daghem eller familjedaghem är sjukt eller behöver tillsyn i hemmet – barnvårdarverksamhet.
3. Hjälp till företrädesvis äldre och handikappade personer med dagliga sysslor m m för det mesta kontinuerlig hjälp – hemsamaritverksamhet.

Social hemhjälp kan utgå till den som är i behov av hjälp. Hjälpbehovet fastställs efter en utredning om mottagarens:

- Hälsotillstånd (fysiskt och psykiskt)
- Bostadsförhållanden (standard, geografiskt läge m m)

Summary

36,058 families with children were assisted in the home by housewife's substitutes (domestic-help scheme), and 76,651 families with children were assisted in the home in form of temporary care of children (child-care service) during 1976. 341,580 persons 65 years of age or older and physically or mentally handicapped persons were assisted in the home.

Background

The home-help service provides assistance in the home in 3 different ways:

1. Housewife's substitute (domestic relief), which means assistance to families with children when the housewife is not able to run her home on account of a serious illness, confinement etc. Assistance can also be given to a housewife in need of help to prevent overstrain.
2. Temporary child care (child-care service) when for instance a child usually in a day-nursery or a family day-home is ill or in need of someone to care for her/him at home (child-care service), and
3. Assistance given to the aged and the handicapped with daily routine, etc., in most cases regular assistance (home-care scheme).

Home-help service is obtainable to a person in need of assistance. The need of assistance is established after an investigation about the recipients:

- State of health (physical and mental)
- Dwelling condition (quality, geographical locality etc)

- Möjligheter att få hjälp av andra (familje-medlemmar, grannar, etc)
- Sociala förhållanden i övrigt.

Statistiken över social hemhjälpsverksamhet och verksamhet i den öppna vården för personer 65 år och äldre och fysiskt och/eller psykiskt handikappade grundar sig på uppgifter som kommunen insänder till statistiska centralbyrån.

Utöver nedanstående finns uppgifter redovisade på kommunnivå.

Tabeller

- P 1. Social hemhjälp 1967–1976
- P 2. Social hemhjälp till barnfamiljer i form av husmorsvikariat (hemvårdarverksamhet) under 1976
- P 3. Social hemhjälp till barnfamiljer i form av husmorsvikariat (hemvårdarverksamhet) vecka 4, 1977
- P 4. Social hemhjälp till barnfamiljer i form av tillfällig barntillsyn (barnvårdarverksamhet) under 1976
- P 5. Social hemhjälp till barnfamiljer i form av tillfällig barntillsyn (barnvårdarverksamhet) vecka 4, 1977
- P 6. Social hemhjälp till personer 65 år och äldre, fysiskt eller psykiskt handikappade personer under 65 år samt andra än handikappade personer under 65 år under 1976
- P 7. Social hemhjälp till personer 65 år och äldre under 1976
- P 8. Social hemhjälp till personer 65 år och äldre vecka 4, 1977
- P 9. Social hemhjälp till fysiskt eller psykiskt handikappade personer under 65 år under 1976
- P 10. Social hemhjälp till fysiskt eller psykiskt handikappade personer under 65 år vecka 4, 1977

- Possibilities of obtaining help from others (members of the family, neighbours, etc)
- Social conditions in other respects.

The statistics of the home-help service and of the assistance given in the home or other facilities for the aged and the physically or mentally handicapped is based on particulars sent by the municipalities to the National Central Bureau of Statistics.

Besides the following data, data on a municipal level has been published.

Tables

- P 1. Home-help service 1967–1976
- P 2. Assistance in the home to families with children by housewife's substitutes (domestic relief) during 1976
- P 3. Assistance in the home to families with children by housewife's substitutes (domestic relief) during week 4, 1977
- P 4. Assistance in the home to families with children in the form of temporary child care (child-care service) during 1976
- P 5. Assistance in the home to families with children in the form of temporary child care (child-care service) during week 4, 1977
- P 6. Assistance in the home, under the home-help service, given to persons 65 years of age or older the physically or mentally handicapped and other persons below 65 years of age during 1976
- P 7. Assistance in the home, under the home-help service, given to persons 65 years of age or older during 1976
- P 8. Assistance in the home, under the home-help service, given to persons 65 years of age or older during week 4, 1977
- P 9. Assistance in the home, under the home-help service, given to physically or mentally handicapped persons below 65 years of age during 1976
- P 10. Assistance in the home, under the home-help service, given to the physically or mentally handicapped persons below 65 years of age during week 4, 1977

- P 11. Social hemhjälp till andra än handikappade personer under 65 år under 1976
- P 12. Social hemhjälp till andra än handikappade personer under 65 år vecka 4, 1977
- P 13. Kommuner med hemvårdarverksamhet (husmorsvikariat), barnvårdarverksamhet (tillfällig barntillsyn) och/eller hemsamaritverksamhet 1976 samt kommuner som verkställt hemsjukvård betald av landstinget/sjukvårdshuvudmannen under 1976
- P 14. Personal inom den sociala hemhjälp (antal hemvårdare, barnvårdare) den 31 december 1976
- P 15. Personal inom den sociala hemhjälp (antal hemsamariter) den 31 december 1976
- P 16. Hemhjälsledningen och hemhjälsledarnas/hemvårdsassistenternas tjänsteställning samt utbildning i de fall dessa är tjänstemän den 31 december 1976
- P 17. Kommuner med verksamhet i den öppna vården för personer 65 år och äldre och fysiskt eller psykiskt handikappade personer under 65 år den 1 januari 1977
- P 18. Kommuner med verksamhet i den öppna vården för personer 65 år och äldre och fysiskt eller psykiskt handikappade personer, antal kommuner med kommunalt handikappråd (KHR), pensionärsråd och kommunalt bostadstillägg för handikappade den 1 januari 1977
- P 19. Verksamhet i den öppna vården för personer 65 år och äldre och fysiskt eller psykiskt handikappade personer under 65 år vecka 4, 1977
- P 20. Antal kommuner med dagcentral och det sätt på vilket lokalerna ordnats den 1 januari 1977. Antal besök på dagcentralen/dagcentralerna vecka 4, 1977
- P 11. Assistance in the home, under the home-help service, given to other than handicapped persons below 65 years of age during 1976
- P 12. Assistance in the home, under the home-help service, given to other than handicapped persons below 65 years of age during week 4, 1977
- P 13. Municipalities providing a domestic relief, a temporary child care and/or a home-help service (for the aged and handicapped) 1976 and municipalities which have carried out home medical services paid for by county council or public health department during 1976
- P 14. The home-help service: personnel (number of homemakers, child-care attendants), on 31st December 1976
- P 15. The home-help service: personnel (number of home helpers), on 31st December 1976
- P 16. Home-help service organisers and their form of employment and qualifications, on 31st December 1976
- P 17. Municipalities providing assistance in the home or other facilities for persons 65 years of age or older and physically or mentally handicapped persons below 65 years of age, on 1st January 1977
- P 18. Municipalities providing assistance in the home or other facilities for persons 65 years of age or older and physically or mentally handicapped persons below 65 years of age, number of municipalities with a council for the handicapped run by the municipality with council for the aged and with housing supplement for the handicapped financed by the municipality on 1st January 1977
- P 19. Assistance given in the home or other facilities for persons 65 years of age or older and physically or mentally handicapped persons below 65 years of age during week 4, 1977
- P 20. No. of municipalities with day-centre and the type of premises being used on 1st January 1977. No. of visits to day-centre/s in week 4, 1977

List of terms

anhöriga	relatives	kommun	municipality
antal	number	län	county
arbetstimmar	hours worked	matdistribution	meal distribution
arbetstimmar då hjälp lämnats av	number of hours assistance given by	matservering	meal service
badservice	baths	med	with
barnfamilj	family with children	någon/några	some
barnvårdare	child-care attendant	pensionärsgymnastik	physical training for pensioners
familj	family	per	per
fovård	chiroprody service	person	person
färdtjänst	transport service	saknas	lacking/absent
handikappad	handicapped	samtliga	all
hela riket	the whole country	studiecirklar	study circles
hemhjälp	home-help service (domestic help)	städhjälp	cleaning service
hemhjälsledare	home-help service organizer	summa	sum/total
hemsamarit	home helper	sysselsättnings- och övrig fritidsverksamhet	occupational and other recreational activities
hemvårdare	home maker	tillfällig barn tillsyn	temporary child care
hjälp	assisted, recipient	tjänstemän	employees
husmorsvikariat	housewife's substitutes (domestic relief)	totalt	total
hårvård	hair dressing	utan	without
		vecka	week
		år	year

Terms not given above*Tabell P1*

social hemhjälp till personer 65 år och äldre, fysiskt eller psykiskt handikappade personer samt andra än handikappade personer under 65 år	assistance in the home, under the home-help service, given to persons 65 years of age and older physically or mentally handicapped persons less than 65 years of age
s:a arbetstimmar då hjälp lämnats av personal inom den sociala hemhjälp	number of hours when assistance was given by the home-help service staff

Tabell P3

därav antal familjer som erhållit hjälp del av dag	of whom families receiving part-time help
antal hos barnfamiljer sysselsatta	numbers working in families with children

Tabell P6-P12

därav antal personer hjälpta av anhöriga avlönade som hemsamariter	of whom persons assisted by paid relatives
--	--

därav antal timmar betalade genom landstingets hemsjukvårdsverksamhet	of which no. of hours paid by the county council's home medical service
antal hjälpta personer per 1 000 inv 65 år och äldre	number of assisted persons per 1 000 inhabitants 65 of age and older
invånare 65 år och äldre i juli 1976	inhabitants 65 of age and older in July 1976
antal hos personer 65 år och äldre sysselsatta	numbers assisting persons 65 years of age and older
antal hos handikappade personer sysselsatta	numbers assisting the handicapped
antal hos andra än handikappade sysselsatta	numbers working with non-handicapped

Tabell P13

i länet	in the county
med	with
utan	without
hemvårdarverksamhet	home-help service
barnvårdarverksamhet	temporary child-care

kommuner som verkställer hemsjukvård betald av landstinget	municipalities dealing with home medical services paid for by the county council	telefon tjänst jour tjänst	telephone service on call service (telephonic contact)
hemsamarit verksamhet	home-care attendant service	telefonservice	telephone service (organized regular contact by telephone)
<i>Tabell P14–P15</i>		anmälda till telefon-service	registered participant of telephone service
anställda	employed	kommunalt handikapp-råd	council for the handicapped run by municipality
heltidsanställning	full-time employment	pensionärsråd	council for the aged
deltidsanställning	part-time employment	kommunalt bostadstillägg för handikappade	housing supplement for the handicapped financed by municipality
hemvårdare speciellt avdelade för familjer med sociala problem ("hemma-hos-terapeuter")	home maker assigned to help families with social problems ("home therapists")		
därav med barnvårdar-utbildning	of whom with child-care training	<i>Tabell P19</i>	
timanställning	employment by the hour	verksamhetens art	services and facilities provided
därav med hemsamarit-utbildning	of whom trained home helpers	verksamhet i kommunal regi med utnyttjande av	activities run by municipality using
anhöriga avlönade	paid relatives	särskild lokal	special premises
<i>Tabell P16</i>		ålderdomshemmets resurser	the resources of the home for the aged
antal kommuner med samordnad hemhjälp-ledning	number of municipalities with co-ordinated home-help service	ambulerande verksamhet	mobile activities
övriga (särskilt arvo-derade)	other staff paid by fee	verksamhet i regi av enskild organisation	activities run by a private organization
ålderdomshems-förståndare	matron of home for the aged	Röda Korset	the Swedish Red Cross
socionom	person with Social Science Diploma	pensionärsförening	'Old-Age Pensioners' Association
sjuksköterska	nurse	studieorganisation	study organization
kontorsutbildad	person with clerical training	annan enskild organisation	some other private organization
övriga	other qualifications	<i>Tabell P20</i>	
hemvårdsassistenter	domestic help assistants	centraler inrymda i hyreshus	day centres situated in block of flats
utbildning i de fall dessa är tjänstemän	education if they are employees	separat byggnad	separate building
<i>Tabell P18</i>		lokaler i eller i anslutning till	premises in, or connected to
antal kommuner vari bedrivs verksamhet med	number of municipalities which provide activities	ålderdomshem	home for the aged
information om hjälp-medel för handikappade (ADL-redskap)	information on aids for daily living (ADL)	pensionärshem	home for the elderly
i primärkommunal regi	run by municipality	servicehus eller motsvarande	service house or equivalent
i landstingets regi	run by county council	fritidsgård	recreation centre
i enskild regi	run by private organization	ungdomsgård	youth club
		dagcentral	day centre
		centraler vars lokaler är ordnade på annat sätt	day centres whose premises are arranged in other ways
		besök på	visits to

Tabell P 1 Social hemhjälp 1967–1976
Home-help service 1967–1976

År	Social hemhjälp till barnfamiljer						Social hemhjälp till personer 65 år och äldre, fysiskt eller psykiskt handikappade personer samt andra än handikappade personer under 65 år		
	Husmorsvikariat			Tillfällig barntillsyn			Antal hjälpta personer	S:a arbets-timmar då hjälp lämnats av personal inom den sociala hemhjälpen	Antal arbets-timmar per hjälpt person
	Antal hjälpta barn-familjer	S:a arbets-timmar då hjälp lämnats av personal inom den sociala hemhjälpen	Antal arbets-timmar per hjälpt barnfamilj	Antal hjälpta barn-familjer	S:a arbets-timmar då hjälp lämnats av personal inom den sociala hemhjälpen	Antal arbets-timmar per hjälpt barnfamilj			
1967	60 181	12 458	183 883
1968	57 907	16 214	211 249
1969	59 815	4 544 925	76	25 400	1 696 101	67	230 557	35 143 171	152
1970	55 146	4 276 736	78	28 615	2 135 666	75	251 617	40 282 979	160
1971	52 098	4 031 123	77	34 049	2 486 772	73	272 039	44 914 316	165
1972	47 693	3 443 408	72	40 303	2 586 209	64	292 448	46 365 034	159
1973	45 787	3 146 016	69	48 341	3 020 967	62	303 098	45 946 358	152
1974	45 804	3 002 664	66	57 652	3 349 696	58	319 338	48 917 146	153
1975	42 744	2 804 194	66	70 592	3 252 095	46	328 553	46 196 257	141
1976	36 058	2 554 126	71	76 651	3 451 498	45	341 580	46 507 941	136

Tabell P 2 Social hemhjälp till barnfamiljer i form av husmorsvikariat (hemvårdarverksamhet) under 1976
 Assistance in the home to families with children by housewife's substitutes (domestic relief) during 1976

Län	Husmorsvikariat 1 januari–31 december 1976				Antal arbets- timmar per hjälp barn- familj
	Antal hjälp barn- familjer	Antal arbetstimmar då hjälp lämnats av		Summa arbets- timmar	
		hemvårdare	hemsamariter/ barnvårdare		
Stockholms	6 031	438 833	28 410	467 243	77
Uppsala	861	59 285	18 337	77 622	90
Södermanlands	1 070	110 947	3 424	114 371	107
Östergötlands	1 706	110 371	11 666	122 037	72
Jönköpings	1 797	91 545	18 123	109 668	61
Kronobergs	807	27 667	12 395	40 062	50
Kalmar	1 099	59 443	7 775	67 218	61
Gotlands	216	5 369	18 111	23 480	109
Blekinge	392	16 838	812	17 650	45
Kristianstads	725	35 709	5 101	40 810	56
Malmöhus	1 906	108 645	15 151	123 796	65
Hallands	864	47 169	6 972	54 141	63
Göteborgs o Bohus	3 769	191 496	8 195	199 691	53
Älvsborgs	2 927	112 741	28 658	141 399	48
Skaraborgs	1 082	65 226	25 899	91 125	84
Värmlands	1 058	82 341	29 601	111 942	106
Örebro	1 773	95 313	25 169	120 482	68
Västmanlands	1 150	70 281	24 764	95 045	83
Kopparbergs	1 390	69 408	17 997	87 405	63
Gävleborgs	936	55 528	9 696	65 224	70
Västernorrlands	1 317	88 673	8 013	96 686	73
Jämtlands	569	37 747	14 810	52 557	92
Västerbottens	1 539	121 987	21 252	143 239	93
Norrbottnens	1 074	71 782	19 451	91 233	85
Hela riket	36 058	2 174 344	379 782	2 554 126	71

Tabell P 3 Social hemhjälp till barnfamiljer i form av husmorsvikariat (hemvårdarverksamhet) vecka 4, 1977

Assistance in the home to families with children by housewife's substitutes (domestic relief) during week 4, 1977

Län	Husmorsvikariat vecka 4, 1977				Arbets- timmar totalt
	Antal hjälp- barn- familjer	Därav antal familjer som erhållit hjälp del av dag	Antal hos barnfamiljer sysselsatta		
			hemvårdare	hemsamariter	
Stockholms	533	373	305	81	8 936
Uppsala	98	57	63	31	1 610
Södermanlands	108	36	67	2	2 011
Östergötlands	180	105	99	36	2 755
Jönköpings	179	83	94	61	2 243
Kronobergs	90	56	36	31	1 154
Kalmar	97	54	67	20	1 131
Gotlands	51	44	10	37	473
Blekinge	21	13	18	1	405
Kristianstads	69	43	30	24	957
Malmöhus	158	94	90	38	2 473
Hallands	97	32	49	13	1 176
Göteborgs o Bohus	196	99	135	14	3 399
Älvsborgs	207	107	90	43	2 341
Skaraborgs	134	60	59	42	1 670
Värmlands	104	56	62	50	1 767
Örebro	134	49	87	19	2 520
Västmanlands	104	60	52	13	1 606
Kopparbergs	130	55	73	35	2 324
Gävleborgs	103	37	62	18	2 044
Västernorrlands	76	17	56	13	1 898
Jämtlands	60	27	32	24	553
Västerbottens	119	25	79	20	2 707
Norrbottens	70	26	43	26	1 865
Hela riket	3 118	1 608	1 758	692	50 018

Tabell P 4 Social hemhjälp till barnfamiljer i form av tillfällig barntillsyn (barnvårdarverksamhet) under 1976

Assistance in the home to families with children in the form of temporary child care (child-care service) during 1976

Län	Tillfällig barntillsyn 1 januari–31 december 1976				
	Antal hjälpta barnfamiljer	Antal arbetstimmar då hjälp lämnats av		Summa arbetstimmar	Antal arbetstimmar per hjälpt barnfamilj
		barnvårdare	hemsamariter/hemvårdare		
Stockholms	34 675 ¹	1 334 340	23 049	1 357 389	39
Uppsala	2 711	110 129	1 071	111 200	41
Södermanlands	1 514	78 370	5 303	83 673	55
Östergötlands	4 597	263 792	4 345	268 137	58
Jönköpings	1 146	56 128	4 996	61 124	53
Kronobergs	565	15 316	6 254	21 570	38
Kalmar	1 158	18 590	12 011	30 601	26
Gotlands	400	25 485	–	25 485	64
Blekinge	257	9 279	4 340	13 619	53
Kristianstads	910	21 599	29 509	51 108	56
Malmöhus	8 405	458 495	21 272	479 767	57
Hallands	893	21 895	7 955	29 850	33
Göteborgs o Bohus	3 773	198 551	4 111	202 662	54
Älvsborgs	3 839	118 695	11 906	130 601	34
Skaraborgs	1 003	41 915	7 612	49 527	49
Värmlands	697	20 921	15 849	36 770	53
Örebro	3 002	180 279	3 625	183 904	61
Västmanlands	1 784	90 337	3 589	93 926	53
Kopparbergs	700	11 973	14 900	26 873	38
Gävleborgs	1 523	44 090	8 511	52 601	35
Västernorrlands	887	32 911	4 087	36 998	42
Jämtlands	232	198	14 511	14 709	63
Västerbottens	909	38 835	3 903	42 738	47
Norrbottnens	1 071	42 455	4 211	46 666	44
Hela riket	76 651	3 234 578	216 920	3 451 498	45

¹ Uppgiften från Stockholms kommun avser antal hjälpfall *ej* antal barnfamiljer.

Tabell P 5 Social hemhjälp till barnfamiljer i form av tillfällig barntillsyn (barnvårdarverksamhet) vecka 4, 1977

Assistance in the home to families with children in the form of temporary child care (child-care service) during week 4, 1977

Län	Tillfällig barntillsyn vecka 4, 1977				
	Antal hjälpta barnfamiljer	Antal arbetstimmar då hjälp lämnats av		Antal arbetstimmar totalt	Antal arbetstimmar per hjälpt barnfamilj
		barnvårdare	hemsamariter/hemvårdare		
Stockholms	1 246	32 948	648	33 596	27
Uppsala	101	2 117	166	2 283	23
Södermanlands	87	2 051	129	2 180	25
Östergötlands	310	7 033	63	7 096	23
Jönköpings	84	1 464	302	1 766	21
Kronobergs	23	464	48	512	22
Kalmar	48	623	332	955	20
Gotlands	9	146	–	146	16
Blekinge	21	242	181	423	20
Kristianstads	59	540	692	1 232	21
Malmöhus	331	9 377	384	9 761	29
Hallands	46	645	142	787	17
Göteborgs o Bohus	223	5 512	122	5 634	25
Älvsborgs	165	3 258	368	3 626	22
Skaraborgs	74	1 199	245	1 444	20
Värmlands	49	564	285	849	17
Örebro	180	3 243	72	3 315	18
Västmanlands	102	2 229	64	2 293	22
Kopparbergs	45	387	237	624	14
Gävleborgs	68	1 356	276	1 632	24
Västernorrlands	50	1 278	26	1 304	26
Jämtlands	20	148	122	270	14
Västerbottens	49	800	129	929	19
Norrbottens	64	1 239	29	1 268	20
Hela riket	3 454	78 863	5 062	83 925	24

Tabell P 6

Social hemhjälp till personer 65 år och äldre, fysiskt eller psykiskt handikappade personer under 65 år samt andra än handikappade personer under 65 år under 1976

Assistance in the home, under the home-help service, given to persons 65 years of age or older, the physically or mentally handicapped and other persons below 65 years of age during 1976

Län	Social hemhjälp 1 januari–31 december 1976					
	Antal hjälpta personer	Därav antal personer hjälpta av anhöriga avlönade som hemsamariter	Antal arbetstimmar då hjälp lämnats av		Summa arbetstimmar	Antal arbetstimmar per hjälpt person
			hemsamariter (inkl anhöriga)	hemvårdare		
Stockholms	55 114	872	6 613 840	1 770 782	8 384 622	152
Uppsala	9 170	605	1 136 623	54 270	1 190 893	130
Södermanlands	11 100	237	1 292 662	36 282	1 328 944	120
Östergötlands	17 001	515	2 109 272	89 891	2 199 163	129
Jönköpings	11 746	1 014	1 525 148	60 434	1 585 582	135
Kronobergs	7 956	598	789 407	63 676	853 083	107
Kalmar	10 410	505	1 048 759	76 007	1 124 766	108
Gotlands	2 598	85	274 411	29 823	304 234	117
Blekinge	5 345	287	563 586	36 659	600 245	112
Kristianstads	9 688	493	1 044 810	98 162	1 142 972	118
Malmöhus	27 190	477	3 979 954	178 994	4 158 948	153
Hallands	6 895	277	1 047 553	50 559	1 098 112	159
Göteborgs o Bohus	28 808	1 738	4 860 067	57 003	4 917 070	171
Älvsborgs	16 790	1 232	2 220 729	99 379	2 320 108	138
Skaraborgs	10 820	746	1 410 784	79 525	1 490 309	138
Värmlands	12 876	1 005	1 788 035	58 340	1 846 375	143
Örebro	13 127	712	1 750 583	40 965	1 791 548	136
Västmanlands	9 417	558	1 073 496	31 802	1 105 298	117
Kopparbergs	13 785	981	1 460 706	55 809	1 516 515	110
Gävleborgs	14 992	971	2 038 665	44 848	2 083 513	139
Västernorrlands	14 530	422	1 617 820	32 329	1 650 149	114
Jämtlands	7 547	878	865 657	26 532	892 189	118
Västerbottens	13 443	1 489	1 442 237	23 931	1 466 168	109
Norrbottnens	11 232	797	1 435 897	21 238	1 457 135	130
Hela riket	341 580	17 494	43 390 701	3 117 240	46 507 941	136

Tabell P 7

Social hemhjälp till personer 65 år och äldre under 1976

Assistance in the home, under the home-help service, given to persons 65 years of age or older during 1976

Län	Social hemhjälp 1 januari–31 december 1976						Antal arbets- timmar per hjälp person
	Antal hjälp personer	Därav antal personer hjälp av anhöriga avlönade som hemsamariter	Antal hjälp personer per 1 000 inv 65 år och äldre	Antal arbetstimmar då hjälp lämnats av		Summa arbets- timmar	
				hemsamariter (inkl anhöriga)	hemvårdare		
Stockholms	47 879	745	231	5 614 912	1 693 073	7 307 985	153
Uppsala	8 159	560	238	1 045 085	34 777	1 079 862	132
Södermanlands	9 828	211	249	1 157 420	32 275	1 189 695	121
Östergötlands	14 428	435	229	1 797 426	29 942	1 827 368	127
Jönköpings	10 369	960	212	1 349 839	44 465	1 394 304	134
Kronobergs	7 020	575	238	719 134	50 353	769 487	110
Kalmar	9 130	486	205	952 612	60 888	1 013 500	111
Gotlands	2 209	75	239	232 270	25 605	257 875	117
Blekinge	4 739	285	178	522 030	29 338	551 368	116
Kristianstads	8 625	444	179	932 872	72 072	1 004 944	117
Malmöhus	23 441	402	197	3 517 645	132 451	3 650 096	156
Hallands	6 177	262	177	933 995	39 663	973 658	158
Göteborgs o Bohus	24 760	1 611	224	4 274 188	44 837	4 319 025	174
Älvsborgs	14 645	1 153	217	2 024 378	80 806	2 105 184	144
Skaraborgs	9 692	711	214	1 274 143	62 787	1 336 930	138
Värmlands	11 351	954	219	1 614 117	48 155	1 662 272	146
Örebro	11 259	656	239	1 521 463	29 023	1 550 486	138
Västmanlands	8 229	471	228	912 416	19 633	932 049	113
Kopparbergs	11 881	915	236	1 285 443	42 970	1 328 413	112
Gävleborgs	13 015	840	249	1 781 810	33 604	1 815 414	139
Västernorrlands	13 213	391	282	1 467 112	24 518	1 491 630	113
Jämtlands	6 491	795	257	776 528	19 393	795 921	123
Västerbottens	11 245	1 381	318	1 230 437	14 356	1 244 793	111
Norrbottnens	9 605	717	283	1 213 670	11 531	1 225 201	128
Hela riket	297 390	16 035	228	38 150 945	2 676 515	40 827 460	137

Tabell P 8

Social hemhjälp till personer 65 år och äldre vecka 4, 1977

Assistance in the home under the home-help service given to persons 65 years of age or older during week 4, 1977

Län	Social hemhjälp vecka 4, 1977						Summa arbets- timmar	Antal arbets- timmar per hjälp person
	Antal hjälp personer	Antal sysselsatta		Antal arbetstimmar då hjälp lämnats av				
		hemsamariter	hemvårdare	hemsamariter	hemvårdare			
Stockholms	33 509	8 199	1 107	109 563	30 750	140 313	4	
Uppsala	5 409	1 426	34	21 420	888	22 308	4	
Södermanlands	7 337	1 464	40	25 434	757	26 191	4	
Östergötlands	10 241	2 392	35	35 292	440	35 732	3	
Jönköpings	6 905	2 444	60	32 254	873	33 127	5	
Kronobergs	3 622	1 218	51	15 208	1 193	16 401	5	
Kalmar	5 784	1 574	99	20 508	1 158	21 666	4	
Gotlands	1 268	345	23	4 923	609	5 532	4	
Blekinge	3 323	810	40	12 407	718	13 125	4	
Kristianstads	5 663	1 361	65	18 690	1 719	20 409	4	
Malmöhus	17 554	4 261	122	73 888	2 913	76 801	4	
Hallands	4 595	1 487	41	19 589	688	20 277	4	
Göteborgs o Bohus	17 191	5 713	58	80 103	934	81 037	5	
Älvsborgs	9 478	3 161	101	38 798	1 654	40 452	4	
Skaraborgs	6 106	2 130	64	25 163	998	26 161	4	
Värmlands	7 351	2 755	52	32 799	1 048	33 847	5	
Örebro	7 769	2 320	34	30 490	404	30 894	4	
Västmanlands	5 996	1 522	24	17 882	342	18 224	3	
Kopparbergs	6 443	1 946	50	21 039	837	21 876	3	
Gävleborgs	8 817	2 682	30	36 977	513	37 490	4	
Västernorrlands	8 483	2 207	27	32 459	488	32 947	4	
Jämtlands	3 354	1 675	22	15 324	471	15 795	5	
Västerbottens	7 350	3 934	14	26 404	371	26 775	4	
Norrbottens	5 963	2 103	11	25 632	220	25 852	4	
Hela riket	199 511	59 129	2 204	772 246	50 986	823 232	4	

Tabell P 9 Social hemhjälp till fysiskt eller psykiskt handikappade personer under 65 år under 1976
 Assistance in the home, under the home-help service, given to physically or mentally handicapped persons below 65 years of age during 1976

Län	Social hemhjälp 1 januari–31 december 1976					
	Antal hjälpta personer	Därav antal personer hjälpta av anhöriga av-lönade som hemsamariter	Antal arbetstimmar då hjälp lämnats av		Summa arbetstimmar	Antal arbetstimmar per hjälpt person
			hemsamariter (inkl anhöriga)	hemvårdare		
Stockholms	6 419	117	949 372	72 813	1 022 185	159
Uppsala	772	36	78 127	15 000	93 127	121
Södermanlands	945	16	122 646	3 469	126 115	133
Östergötlands	1 640	58	260 797	36 253	297 050	181
Jönköpings	1 003	54	145 588	11 299	156 887	156
Kronobergs	613	19	62 178	7 651	69 829	114
Kalmar	898	19	82 972	8 264	91 236	102
Gotlands	267	10	36 537	4 143	40 680	152
Blekinge	503	2	41 236	6 156	47 392	94
Kristianstads	681	40	84 649	17 834	102 483	150
Malmöhus	2 911	72	182 362 ¹	14 233 ¹	196 595 ¹	68 ¹
Hallands	584	12	102 411	7 645	110 056	188
Göteborgs o Bohus	3 507	116	566 906	8 068	574 974	164
Älvsborgs	1 579	75	178 449	14 302	192 751	122
Skaraborgs	889	32	127 583	13 992	141 575	159
Värmlands	1 139	49	161 818	5 822	167 640	147
Örebro	1 536	56	215 079	7 510	222 589	145
Västmanlands	1 106	86	157 797	11 533	169 330	153
Kopparbergs	1 250	62	156 700	8 097	164 797	132
Gävleborgs	1 621	130	224 615	8 633	233 248	144
Västernorrlands	1 051	26	138 655	4 239	142 894	136
Jämtlands	742	74	80 473	4 557	85 030	115
Västerbottens	1 979	90	197 017	7 018	204 035	103
Norrbottnens	1 237	80	188 890	5 763	194 653	157
Hela riket	34 872	1 331	4 542 857	304 294	4 847 151	139 ¹

¹ Uppgift om arbetstimmar har ej kunnat lämnas av Malmö kommun. Arbetstimmar per hjälpt person har beräknats på uppgifter exkl Malmö kommun.

Tabell P 10 Social hemhjälp till fysiskt eller psykiskt handikappade personer under 65 år vecka 4, 1977
 Assistance in the home, under the home-help service, given to physically or mentally handicapped persons;
 below 65 years of age during week 4, 1977

Län	Social hemhjälp vecka 4, 1977						Summa arbets- timmar	Antal arbets- timmar per hjälp person
	Antal hjälp personer	Antal personer sysselsatta hos handikappade		Antal arbetstimmar då hjälp lämnats av				
		hemsamariter	hemvårdare	hemsamariter	hemvårdare			
Stockholms	3 564	2 396	161	18 736	1 702	20 438	6	
Uppsala	503	384	19	2 383	224	2 597	5	
Södermanlands	631	437	16	3 529	221	3 750	6	
Östergötlands	1 102	593	40	6 116	584	6 700	6	
Jönköpings	634	463	23	3 455	339	3 794	6	
Kronobergs	290	232	22	1 551	150	1 701	6	
Kalmar	437	306	29	2 096	266	2 362	5	
Gotlands	115	94	12	647	111	758	7	
Blekinge	178	117	24	1 850	196	2 046	11	
Kristianstads	404	276	26	2 266	241	2 507	6	
Malmöhus	1 519	1 015	46	7 448	502	7 950	5	
Hallands	384	265	20	2 292	250	2 542	7	
Göteborgs o Bohus	2 237	1 524	23	11 910	200	12 110	5	
Älvsborgs	736	588	36	3 508	301	3 809	5	
Skaraborgs	420	360	36	2 796	284	3 080	7	
Värmlands	709	549	15	3 779	117	3 896	5	
Örebro	819	584	8	4 170	109	4 279	5	
Västmanlands	821	477	13	3 300	169	3 469	4	
Kopparbergs	548	394	21	2 406	282	2 688	5	
Gävleborgs	898	648	13	4 706	232	4 938	5	
Västernorrlands	602	437	14	5 079	101	5 180	9	
Jämtlands	395	297	9	1 871	75	1 946	5	
Västerbottens	1 135	853	8	3 963	111	4 074	4	
Norrbottnens	787	483	3	3 675	38	3 713	5	
Hela riket	19 868	13 772	637	103 532	6 805	110 327	6	

Tabell P 11 Social hemhjälp till andra än handikappade personer under 65 år under 1976

Assistance in the home, under the home-help service, given to other than handicapped persons below 65 years of age during 1976

Län	Social hemhjälp 1 januari–31 december 1976					
	Antal hjälpta personer	Därav antal personer hjälpta av anhöriga av-lönade som hemsamariter	Antal arbetstimmar då hjälp lämnats av		Summa arbetstimmar	Antal arbetstimmar per hjälpt person
			hemsamariter (inkl anhöriga)	hemvårdare		
Stockholms	816	10	49 556	4 896	54 452	67
Uppsala	239	9	13 411	4 493	17 904	75
Södermanlands	327	10	12 596	538	13 134	40
Östergötlands	933	22	51 049	23 696	74 745	80
Jönköpings	374	–	29 721	4 670	34 391	92
Kronobergs	323	4	8 095	5 672	13 767	43
Kalmar	382	–	13 175	6 855	20 030	52
Gotlands	122	–	5 604	75	5 679	47
Blekinge	103	–	320	1 165	1 485	14
Kristianstads	382	9	27 289	8 256	35 545	93
Malmöhus	838	3	9 429	9 148	18 577	22
Hallands	134	3	11 147	3 251	14 398	107
Göteborgs o Bohus	541	11	18 973	4 098	23 071	43
Älvsborgs	566	4	17 902	4 271	22 173	39
Skaraborgs	239	3	9 058	2 746	11 804	49
Värmlands	386	2	12 100	4 363	16 463	43
Örebro	332	–	14 041	4 432	18 473	56
Västmanlands	82	1	3 283	636	3 919	48
Kopparbergs	654	4	18 563	4 742	23 305	36
Gävleborgs	356	1	32 240	2 611	34 851	98
Västernorrlands	266	5	12 053	3 572	15 625	59
Jämtlands	314	9	8 656	2 582	11 238	36
Västerbottens	219	18	14 783	2 557	17 340	79
Norrbottnens	390	–	33 337	3 944	37 281	96
Hela riket	9 318	128	426 381	113 269	539 650	58

Tabell P 12 Social hemhjälp till andra än handikappade personer under 65 år vecka 4, 1977

Assistance in the home, under the home-help service, given to other than handicapped persons below 65 years of age during week 4, 1977

Län	Social hemhjälp vecka 4, 1977						
	Antal hjälpta personer	Antal hos andra än handikappade personer sysselsatta		Antal arbetstimmar då hjälp lämnats av		Summa arbetstimmar	Antal arbetstimmar per hjälpt person
		hemsamariter	hemvårdare	hemsamariter	hemvårdare		
Stockholms	332	202	44	1 678	254	1 932	6
Uppsala	75	44	16	339	126	465	6
Södermanlands	111	61	2	589	8	597	5
Östergötlands	199	115	15	660	227	887	4
Jönköpings	101	60	17	437	135	572	6
Kronobergs	55	36	9	185	73	258	5
Kalmar	175	96	19	436	159	595	3
Gotlands	22	18	2	133	6	139	6
Blekinge	33	11	6	22	91	113	3
Kristianstads	130	74	17	604	265	869	7
Malmöhus	194	117	34	607	238	845	4
Hallands	60	47	9	188	76	264	4
Göteborgs o Bohus	199	143	14	673	97	770	4
Älvsborgs	99	61	21	312	110	422	4
Skaraborgs	43	35	9	235	61	296	7
Värmlands	79	42	10	276	166	442	6
Örebro	82	37	13	303	90	393	5
Västmanlands	15	12	2	53	6	59	4
Kopparbergs	154	110	9	472	40	512	3
Gävleborgs	189	141	7	925	62	987	5
Västernorrlands	102	76	5	308	34	342	3
Jämtlands	62	44	5	195	63	258	4
Västerbottens	57	50	7	326	136	462	8
Norrbottnens	142	80	2	710	56	766	5
Hela riket	2 701	1 712	294	10 666	2 579	13 245	5

Tabell P 13 Kommuner med hemvårdarverksamhet (husmorsvikariat), barnvårdarverksamhet (tillfällig barntillsyn) och/eller hemsamaritverksamhet 1976, samt kommuner som verkställt hemsjukvård betald av landstinget/sjukvårdshuvudmannen under 1976

Municipalities providing a domestic relief, a temporary child care and/or home-help service 1976 and municipalities which have carried out home medical services paid for by county council or public health department during 1976

Län	Antal kommuner						Antal kommuner som verkställer hemsjukvård betald av landstinget/sjukvårdshuvudmannen	Antal arbetstimmar som kommunen utfört i form av hemsjukvård betald av landstinget/sjukvårdshuvudmannen
	I länet	Därav						
		med hemvårdarverksamhet	utan hemvårdarverksamhet	med hemsamaritverksamhet	med barnvårdarverksamhet	utan barnvårdarverksamhet		
Stockholms	23	23	—	23	23	—	22	620 678
Uppsala	6	6	—	6	6	—	6	53 398
Södermanlands	7	7	—	7	7	—	7	233 526
Östergötlands	12	12	—	12	11	1	12	577 763
Jönköpings	11	11	—	11	11	—	11	503 367
Kronobergs	8	8	—	8	8	—	8	180 555
Kalmar	12	12	—	12	10	2	12	259 648
Gotlands	1	1	—	1	1	—	—	—
Blekinge	5	5	—	5	4	1	5	203 674
Kristianstads	13	13	—	13	12	1	13	108 315
Malmöhus	21	21	—	21	20	1	19	164 991
Hallands	6	6	—	6	6	—	6	263 770
Göteborgs o Bohus	15	15	—	15	13	2	14	196 424
Älvsborgs	18	18	—	18	16	2	18	237 319
Skaraborgs	16	16	—	16	16	—	16	249 974
Värmlands	16	16	—	16	14	2	16	530 624
Örebro	11	11	—	11	8	3	10	230 502
Västmanlands	11	11	—	11	11	—	11	384 873
Kopparbergs	15	15	—	15	14	1	15	297 191
Gävleborgs	10	10	—	10	10	—	10	544 139
Västernorrlands	7	7	—	7	5	2	1	30 000
Jämtlands	8	8	—	8	7	1	8	479 277
Västerbottens	12	12	—	12	8	4	12	733 543
Norrbottnens	14	13	1	14	7	7	14	507 599
Hela riket	278	277	1	278	248	30	266	7 591 150

Tabell P 14 Personal inom den sociala hemhjälp (antal hemvårdare, barnvårdare) den 31 december 1976
 The home-help service: personnel (number of home makers, child-care attendants), on 31st December 1976

Län	Anställda hemvårdare				Antal kommuner med hemvårdare/hemsamariter speciellt avdelade för familjer med sociala problem ('hemma-hos-terapeuter')	Anställda barnvårdare				
	Totalt	Därav med hemvårdarutbildning	Heltidsanställning	Deltidsanställning		Totalt	Därav med barnvårdarutbildning	Heltidsanställning	Deltidsanställning	Timställning
Stockholms	1 611	388	794	817	9	1 285	484	733	221	331
Uppsala	94	80	80	14	1	147	66	44	73	30
Södermanlands	119	106	100	19	1	94	42	-	50	44
Östergötlands	177	159	141	36	2	285	171	45	222	18
Jönköpings	133	106	109	24	1	64	21	-	24	40
Kronobergs	74	73	66	8	-	22	13	10	3	9
Kalmar	110	97	81	29	3	22	17	-	8	14
Gotlands	29	20	23	6	-	39	5	16	15	8
Blekinge	59	52	48	11	2	15	6	10	2	3
Kristianstads	111	106	97	14	7	31	5	13	2	16
Malmöhus	312	285	262	50	6	428	230	191	93	144
Hallands	85	61	68	17	4	26	19	5	14	7
Göteborgs o Bohus	228	187	166	62	5	253	125	33	11	209
Älvsborgs	185	140	146	39	3	123	87	3	7	113
Skaraborgs	117	105	97	20	10	55	29	1	14	40
Värmlands	117	107	95	22	6	34	22	3	19	12
Örebro	114	105	100	14	5	166	136	73	55	38
Västmanlands	86	74	80	6	4	108	32	-	71	37
Kopparbergs	120	108	93	27	2	25	18	13	-	12
Gävleborgs	96	86	82	14	2	68	57	22	9	37
Västernorrlands	103	103	84	19	-	64	33	-	-	64
Jämtlands	59	57	51	8	2	2	-	2	-	-
Västerbottens	112	92	85	27	3	52	43	4	18	30
Norrbottens	78	72	64	14	4	73	28	4	29	40
Hela riket	4 329	2 769	3 012	1 317	82	3 481	1 689	1 225	960	1 296

Tabell P 15 Personal inom den sociala hemhjälpn (antal hemsamariter) den 31 december 1976
 The home-help service: personnel (number of home helpers), on 31st December 1976

Län	Anställda hemsamariter		Hemsamariter (ej anhöriga) med			Anhöriga avlönade som hemsamariter
	Totalt	Därav med hemsamarit-utbildning	Heltids-anställning	Deltids-anställning	Tim-anställning	
Stockholms	10 921	1 624	750	3 270	6 092	809
Uppsala	1 969	457	59	622	798	490
Södermanlands	1 762	622	29	1 071	492	170
Östergötlands	2 949	1 406	68	1 674	788	419
Jönköpings	2 884	955	19	876	1 205	784
Kronobergs	1 432	600	10	527	558	337
Kalmar	1 927	835	18	708	875	326
Gotlands	413	179	7	173	156	77
Blekinge	1 045	468	20	461	335	229
Kristianstads	1 718	549	34	519	827	338
Malmöhus	4 504	1 282	63	3 455	568	418
Hallands	1 741	742	12	708	773	248
Göteborgs o Bohus	7 051	1 047	98	1 477	4 147	1 329
Älvsborgs	3 833	1 121	12	766	2 086	969
Skaraborgs	2 594	800	4	755	1 190	645
Värmlands	3 670	1 567	19	1 323	1 555	773
Örebro	2 813	839	16	1 161	1 142	494
Västmanlands	1 957	669	15	637	685	620
Kopparbergs	2 953	656	13	714	1 452	774
Gävleborgs	3 467	1 209	20	977	1 578	892
Västernorrlands	2 512	1 095	15	347	1 827	323
Jämtlands	2 233	607	35	638	868	692
Västerbottens	4 291	1 068	43	926	2 184	1 138
Norrbottens	3 024	1 119	123	571	1 690	640
Hela riket	73 663	21 516	1 502	24 356	33 871	13 934

Tabell P 16 Hemhjälsledningen och hemhjälsledarnas/hemvårdsassistenternas tjänsteställning samt utbildning i de fall dessa är tjänstemän den 31 december 1976

Home-help service organisers and their form of employment and qualifications, on 31st December 1976

Län	Antal kommuner med samordnad hemhjälsledning	Antal kommuner där arbetsledning av personal för matdistribution m m ingår i hemhjälsledningen	Antal hemhjälsledare/hemvårdsassistenter 31 december 1976			Hemhjälsledarnas/hemvårdsassistenternas utbildning i de fall dessa är tjänstemän							
			Totalt	Därav		Antal tjänstemän							
				Tjänstemän	Övriga (särskilt arvode-rade)	Ålders-hems-före-ståndare	Hem-vårdare	Socio-nom	Sjuk-sköter-ska	1-årig kom-plette-rings-kurs	Kon-tors-utbil-dad	Övriga	Sum-ma
Stockholms	8	15	394	387	7	119	21	19	57	47	76	48	387
Uppsala	3	6	52	40	12	12	10	-	3	-	6	9	40
Södermanlands	2	4	36	33	3	7	4	1	5	1	9	9	36
Östergötlands	9	4	62	59	3	13	8	3	14	-	9	12	59
Jönköpings	8	6	62	48	14	4	4	1	2	3	24	10	48
Kronobergs	7	3	31	26	5	1	2	3	2	2	8	8	26
Kalmar	10	4	45	28	17	4	2	-	3	-	12	7	28
Gotlands	-	1	11	11	-	3	1	-	-	-	2	5	11
Blekinge	4	2	15	15	-	1	7	-	-	-	6	1	15
Kristianstads	12	5	42	24	18	4	7	-	1	-	5	7	24
Malmöhus	14	10	94	89	5	10	19	2	44	1	6	7	89
Hallands	3	2	37	22	15	6	3	1	4	1	3	4	22
Göteborgs o Bohus	8	6	154	149	5	22	10	10	65	1	6	35	149
Älvsborgs	13	7	56	52	4	5	8	2	2	1	11	23	52
Skaraborgs	12	6	41	32	9	5	6	1	2	4	2	12	32
Värmlands	11	9	66	52	14	7	5	1	17	1	15	6	52
Örebro	5	5	51	51	-	6	-	5	4	-	32	4	51
Västmanlands	3	5	39	39	-	6	5	1	7	3	14	3	39
Kopparbergs	12	11	44	44	-	6	6	1	1	1	21	8	44
Gävleborgs	3	3	40	37	3	11	8	1	7	1	5	4	37
Västernorrlands	5	3	37	34	3	3	8	3	4	1	9	6	34
Jämtlands	6	5	39	32	7	7	4	2	3	-	9	7	32
Västerbottens	9	8	41	41	-	9	3	4	7	3	12	3	41
Norrbottens	10	9	32	32	-	14	2	1	8	-	5	2	32
Hela riket	177	139	1 521	1 377	144	285	153	62	262	71	307	240	1 380

Tabell P 17 Kommuner med verksamhet i den öppna vården för personer 65 år och äldre och fysiskt eller psykiskt handikappade personer under 65 år den 1 januari 1977
 Municipalities providing assistance in the home or other facilities for persons 65 years of age or older and physically or mentally handicapped persons below 65 years of age on 1st January 1977

Län	Antal ¹ kommuner i länet	Antal kommuner där verksamhet bedrivs med								
		mat-distribution	mat-servering	fotvård	hårvård	bad-service	snö-röjning	pensionärs-gymnastik, motion	studie-cirklar	sysselsättnings- och fritids-verksamhet
Stockholms	23	15	23	23	17	17	12	22	22	23
Uppsala	6	4	5	6	1	4	5	6	5	6
Södermanlands	7	5	5	7	2	3	5	7	7	7
Östergötlands	12	6	10	11	3	5	3	11	8	11
Jönköpings	11	5	8	10	1	6	4	9	10	10
Kronobergs	8	4	7	8	4	4	2	8	8	8
Kalmar	12	1	11	12	1	2	7	12	8	10
Gotlands	1	1	1	1	1	1	1	1	1	1
Blekinge	5	1	4	5	2	3	1	5	4	5
Kristianstads	13	8	13	12	2	6	4	11	10	10
Malmöhus	20	10	17	18	5	8	2	18	19	19
Hallands	6	3	6	6	1	5	1	4	4	4
Göteborgs o Bohus	15	6	15	14	7	11	9	13	13	14
Älvsborgs	18	7	17	17	6	9	8	15	17	15
Skaraborgs	16	7	13	15	2	8	5	12	11	10
Värmlands	16	3	15	15	4	7	13	16	15	15
Örebro	11	5	9	11	3	3	6	10	10	9
Västmanlands	11	5	7	11	2	5	9	10	11	10
Kopparbergs	15	4	13	15	4	9	13	14	15	12
Gävleborgs	10	6	9	10	4	7	6	9	9	9
Västernorrlands	7	4	7	7	—	6	3	7	7	7
Jämtlands	8	6	8	8	3	7	4	8	8	8
Västerbottens	12	6	12	12	4	12	5	12	12	12
Norrbottnens	14	2	13	14	3	8	6	11	14	11
Hela riket	277	124	248	268	82	156	133	251	248	246
Hela riket 1976-01-01	278	106	246	269	73	155	121	259	254	244
Hela riket 1975-01-01	278	98	248	267	73	170	..	259	254	248

¹ Den 1.1.1977 uppgick Bara kommun i Svedala kommun.

Tabell P 18 Kommuner med verksamhet i den öppna vården för personer 65 år och äldre och fysiskt eller psykiskt handikappade personer. Kommuner med kommunalt handikappråd (KHR), pensionärsråd och kommunalt bostadstillägg för handikappade den 1 januari 1977

Municipalities providing assistance in the home or other facilities for persons 65 years of age or older and physically or mentally handicapped persons below 65 years of age. Municipalities with a council for the handicapped run by the municipality with council for the aged and with housing supplement for the handicapped financed by the municipality on 1st January 1977

Län	Antal kommuner där information om hjälpmedel för handikappade ges ^{1,2}			Antal kommuner med organiserad telefon-tjänst i form av		Antal personer som 1977-01-01 var anmälda till telefon-service	Antal kommuner med kontakt-verksamhet/väntjänst i				Antal kommuner med		
	direkt	in-direkt	totalt	jour-tjänst	telefon-service		kommunal regi	PRO's ³ regi	Röda Korsets regi	annans regi	kommunalt handikappråd (KHR)	pensionärsråd	kommunalt bostadstillägg för handikappade (KBH)
Stockholms	17	21	23	4	13	689	2	4	7	9	23	19	21
Uppsala	4	4	5	2	3	74	-	2	4	3	5	5	5
Södermanlands	1	4	5	-	4	194	-	-	5	-	6	6	6
Östergötlands	7	8	10	3	2	156	-	1	6	3	11	7	6
Jönköpings	5	5	8	2	3	86	-	-	9	2	9	8	6
Kronobergs	6	5	7	1	4	56	-	-	4	1	8	4	7
Kalmar	6	7	8	-	1	80	-	-	-	2	11	12	8
Gotlands	-	-	-	-	1	150	-	-	1	-	1	1	-
Blekinge	2	4	4	-	3	56	-	1	3	2	5	5	2
Kristianstads	5	7	9	1	8	285	-	-	-	4	12	9	7
Malmöhus	14	18	19	6	12	416	1	3	12	3	17	16	12
Hallands	4	5	6	-	-	-	-	-	2	-	6	2	5
Göteborgs o Bohus	8	6	12	2	2	56	-	2	6	1	10	6	8
Älvsborgs	8	12	14	3	8	272	-	-	3	3	15	15	11
Skaraborgs	8	6	11	2	4	52	-	-	3	1	14	10	10
Värmlands	10	10	15	1	4	44	-	3	3	3	15	9	10
Örebro	6	5	7	4	1	20	-	1	5	1	11	9	9
Västmanlands	7	5	10	1	8	284	1	1	5	5	11	9	10
Kopparbergs	9	10	13	1	2	29	-	1	2	3	15	14	9
Gävleborgs	5	7	8	-	2	31	1	1	8	2	10	7	8
Västernorrlands	3	6	6	2	5	171	-	2	1	4	7	6	4
Jämtlands	7	6	8	2	-	-	1	1	2	1	8	8	4
Västerbottens	12	9	12	3	7	372	-	1	5	4	11	6	6
Norrbottens	7	9	11	-	5	123	-	-	2	3	11	7	7
Hela riket	161	179	231	40	102	3 696	6	24	98	60	252	200	181

¹ Hjälpmedel för handikappade kallades t o m 1975 ADL-redskap. - ² I en och samma kommun kan information förekomma av flera myndigheter/organisationer. - ³ Pensionärernas riksorganisation.

Tabell P 19 Verksamhet i den öppna vården för personer 65 år och äldre och fysiskt eller psykiskt handikappade personer under 65 år vecka 4, 1977

Assistance given in the home or other facilities for persons 65 years of age or older and physically or mentally handicapped persons below 65 years of age during week 4, 1977

Verksamhet	Verksamhet i kommunal regi med utnyttjande av			Verksamhet i regi av enskild organisation				
	särskild lokal	ålderdomshem- mets resurser	ambulerande verksamhet	Totalt antal personer	Därav			
					Röda Korset	pensionärs- förening	studieorgani- sation	annan enskild organisation
	antal personer	antal personer	antal personer		antal personer	antal personer	antal personer	antal personer
Matdistribution	.	.	9 743	693	–	–	–	693
Matsservering	45 455	12 076	.	363	185	–	–	178
Fotvård	8 413	4 500	3 978	2 430	478	–	–	1 952
Hårvård	459	480	11	398	1	–	–	397
Badservice	1 765	480	307	887	25	20	–	842
Snöröjning	.	.	7 388
Pensionärgymnastik/ -motion	13 256	2 411	.	15 575	176	8 470	1 326	5 603
Studiecirklar	.	.	.	51 294	22	13 769	37 479	24
Sysselsättnings- verksamhet o övrig fritidsverksamhet	31 684	4 332	1 360	15 497	2 288	7 675	4 408	1 126

Tabell P 20 Antal kommuner med dagcentral och det sätt på vilket lokalerna ordnats den 1 januari 1977. Antal besök på dagcentralen/dagcentralerna vecka 4, 1977

No. of municipalities with day centre and the type of premises being used, on 1st January 1977. No. of visits to day centre/s in week 4, 1977

Län	Antal kommuner i länet	Antal kommuner med dagcentral	Antal centraler inrymda i		Antal centraler i eller i anslutning till				Antal centraler anordnade på annat sätt	Antal besök ¹ på centralen/centralerna vecka 4, 1977			
			Hyses-hus	Separat byggnad	Ålderdomshem	Pensionärshem	Servicehus eller motsvarande	Fritidsgård/ungdomsgård		Totalt	Därav av		
										Personer 65 år och äldre	Handikappade personer under 65 år	Övriga	
Stockholms	23	19	12	7	14	3	13	2	1	20 124	15 681	2 498	1 945
Uppsala	6	2	-	-	5	-	-	-	-	259	193	66	-
Södermanlands	7	3	-	-	2	-	3	-	1	3 138	3 024	68	46
Östergötlands	12	5	7	1	9	10	2	-	2	4 965	2 319	411	2 235
Jönköpings	11	5	5	3	7	-	1	-	-	837	751	32	54
Kronobergs	8	4	-	-	3	1	-	-	-	1 194	516	353	325
Kalmar	12	1	-	-	2	-	-	-	-	221	214	7	-
Gotlands	1	1	1	-	1	-	1	-	1	634	573	49	12
Blekinge	5	2	2	2	1	2	-	-	-	738	703	2	33
Kristianstads	13	2	1	-	13	-	-	-	-	727	679	48	-
Malmöhus	20	10	8	5	20	10	2	2	1	9 094	8 438	248	408
Hallands	6	2	-	-	3	-	-	-	-	498	434	29	35
Göteborgs o Bohus	15	8	-	-	14	-	9	-	-	5 438	5 379	50	9
Älvsborgs	18	5	2	-	6	1	-	-	-	2 541	2 290	47	204
Skaraborgs	16	3	-	-	5	-	-	-	2	172	159	13	-
Värmlands	16	7	-	1	21	15	2	-	4	2 043	1 948	95	-
Örebro	11	5	-	-	7	-	2	-	-	3 834	3 407	62	365
Västmanlands	11	4	1	-	1	-	2	-	-	612	473	95	44
Kopparbergs	15	3	-	1	7	2	2	1	-	1 197	1 170	27	-
Gävleborgs	10	5	-	-	9	-	1	-	2	6 390	5 722	466	202
Västernorrlands	7	3	-	-	3	-	1	-	-	647	547	94	6
Jämtlands	8	5	-	2	10	-	4	2	6	2 346	1 583	104	659
Västerbottens	12	4	-	1	3	-	2	1	-	788	643	125	20
Norrbottnens	14	5	-	-	7	-	-	-	1	759	718	20	21
Hela riket	277	113	39	23	173	44	47	8	21	69 196	57 564	5 009	6 623

¹ Uppgifterna om antalet besök baseras ofta på skattningar.

FÄRDTJÄNST**Transport service****Beskrivning**

Description

Sammanfattning

Den 1 oktober 1976 bedrevs färdtjänst i 274 av landets 278 kommuner, vilket är en ökning med 6 kommuner sedan föregående år.

2,4 procent av landets befolkning och 12,1 procent av befolkningen 65 år och äldre hade tillstånd att använda färdtjänsten den 1 oktober 1976. Under 1976 beräknas varje färdtjänstberättigad person företa 40 enkelresor i genomsnitt för hela riket.

Bruttokostnaden för färdtjänsten för hela riket 1975 uppgick till 178,0 milj kr. Den budgeterade kostnaden för färdtjänsten 1976 var 217,3 milj kr och den beräknade kostnaden 1977 uppgår till 243,7 milj kr.

Bakgrund

Färdtjänst är en trafikservice för handikappade personer, som har svårt att anlita allmänna kommunikationer eller förflytta sig på egen hand.

Den färdtjänst som redovisas i denna publikation är främst den som bedrivs i primärkommunal regi. Därutöver har emellertid den färdtjänst i form av arbets- och behandlingsresor medtagits, som handhas av Stockholms läns landsting och som bedrivs i Stockholms län. Vidare har den färdtjänst som den 1 oktober 1976 bedrivs i Säfle kommun redovisats. Omsorgsstyrelsernas resor ingår ej i redovisningen.

Tabell kommentarer

Färdtjänsten kan användas för olika ändamål. I vissa tabeller har uppdelning gjorts på arbetsresor, behandlingsresor och övriga resor.

Summary

On 1st October, 1976, transport service was available in 274 of the country's 278 municipalities, an increase by 6 municipalities since the previous year.

On 1st October, 1976, 2,4% of the total population and 12% of the population aged 65 and above were permitted to use the transport service. During 1976 each person with such a permit is estimated to make an average of 40 one-way trips.

The gross costs for the transport service in the whole country in 1975 were 178,0 million Swedish kronor. The estimated costs for the transport service in 1976 were 217,3 million Swedish kronor and the calculated costs for 1977, 243,7 million Swedish kronor.

Background

Transport service is provided to handicapped persons who have difficulties in using public means of transportation or in travelling alone.

This publication treats primarily the transport service provided by the municipalities, but in addition it covers the transport service in the form of travels to and from work and for treatment administered by the Stockholm County Council in the County of Stockholm. The transport service carried on in the municipality of Säfle on 1st October, 1976, has also been included. The travels under the administration of the boards for the mentally retarded are not included in the report.

Comments to the tables

The transport service can be used for different purposes. In some tables there is a distribution by travels to and from work, travels for treat-

Med behandlingsresor avses resor för vilka ersättning utgår enligt lagen om allmän försäkring, t ex resor till läkare, sjukgymnast och tandläkare. Begreppet övriga resor innefattar t ex resor för inköp, fotvård, hårvård, för att besöka bekanta, för bio- och teaterbesök, för gudstjänster och för att besöka föreningars sammankomster. Det bör understrykas att resor till grundskola (skolskjutsar) inte ingår i färdtjänsten.

Färdtjänstfordon är i detta meddelande liktydigt med specialfordon. Härmed avses särskilt utrustade fordon som används för resor med handikappade personer.

I tabellerna Q 8 och Q 9 redovisade uppgifter angående övriga fordon avser nästan enbart taxi.

I tabell Q 14 redovisas avgiftssystemen. Med enhetlig avgift avses här att den enskilde betalar en fast avgift oavsett resans längd. Samma avgift tillämpas oavsett om färdtjänstfordon/specialfordon eller taxi anlitas. Som exempel på differentierade avgifter kan nämnas att viss procent av resans kostnad skall betalas, olika avgifter inom och utom tätort, avgift motsvarande lokal busstaxa, olika avgifter för resa med färdtjänstfordon/specialfordon och taxi samt avgifter enligt en i förväg fastställd skala grundad på resans faktiska kostnad.

I tabell Q 13 redovisas kostnader och intäkter för färdtjänsten. Fr o m 1975 utgår statsbidrag med 35 procent av primärkommunens eller landstingskommunens driftkostnader brutto för färdtjänsten.

ment and other travels. Travels for treatment include travels for which reimbursements are paid according to the National Health Insurance Act, e.g. travels to physicians, physiotherapist and dentists. The term other travels includes e.g. travels for shopping, pedicure, hairdressing, visits to friends, cinemas and theatres, divine services and meetings of associations. It should be noted that travels to and from primary schools are not included in the transport service.

In this publication, transport service vehicle means a vehicle with special equipment, used for travels with handicapped persons.

The data about other vehicles in tables Q 8 and Q 9 refer almost entirely to taxicabs.

Table Q 14 presents data on the charge systems. By a standard fee is here meant that the traveller pays a fixed fee, irrespective of the length of the journey, or whether a transport service vehicle or a taxicab is used. Examples of differentiated fees are payment of a certain percentage of the actual cost of the travel, different fees within or without built-up areas, fees corresponding to the local bus charges, various fees for travel with transport service vehicle and taxicab, and fees set according to a fixed scale based on the actual cost of the travel.

Table Q 13 presents data about the cost and revenue of the transport service. Since 1975 government subsidies are granted, amounting to 35% of the municipality's or county council's gross operating cost for the transport service.

Tabeller

- Q 1. Vissa uppgifter om färdtjänst den 1 oktober 1976 i kommuner med olika folkmängd
- Q 2. Personer med tillstånd att använda färdtjänsten, 1 oktober 1976. Länsvis
- Q 3. Kommuner med tillståndsgivning för-

Tables

- Q 1. Certain data about the transport service in municipalities with populations of different sizes on 1st October 1976
- Q 2. Number of persons with permits to use the transport service, on 1st October 1976, by county
- Q 3. Municipalities issuing permits to use the

- delade efter om läkarutlåtande krävs för att få tillstånd att använda färdtjänsten, 1 oktober 1976. Länsvis
- Q 4. Antal enkelresor som företagits under tiden 1 januari–30 juni 1976. Länsvis
- Q 5. Kommuner fördelade efter om färdtjänsten inte får användas för någon/några typ/er av resor 1 oktober 1976. Länsvis
- Q 6. Kommuner fördelade efter förekomst av begränsningar beträffande restypen övriga resor (tex inköps- och privatresor), 1 oktober 1976
- Q 7. Kommuner fördelade efter begränsningar i resornas längd, 1 oktober 1976. Länsvis
- Q 8. Kommuner fördelade efter begränsningar avseende restidpunkt, 1 oktober 1976. Länsvis
- Q 9. Kommuner fördelade efter om förhandsbeställning krävs för övriga resor (tex inköps- och privatresor) samt hur lång tid före önskad restidpunkt beställning i regel skall göras för denna typ av resor, 1 oktober 1976. Länsvis
- Q 10. Kommuner där avtal eller uppgörelse med taxi finns för att verkställa färdtjänstresor. Kommuner med särskilt utrustade fordon (färdtjänstfordon/specialfordon) samt antal fordon, 1 oktober 1976. Länsvis
- Q 11. Kommuner fördelade efter befordrare som verkställer resor med färdtjänstfordon/specialfordon, 1 oktober 1976. Länsvis
- Q 12. Kommuner fördelade efter om tillfälliga besökare i kommunen får använda färdtjänsten och ersättningsprincip härför mellan kommuner, 1 oktober 1976. Länsvis
- Q 13. Kostnader och intäkter för färdtjänsten i rikets kommuner 1975–1977. Länsvis
- Q 14. Kommuner fördelade efter det avgiftssystem som tillämpas för olika typer av resor, 1 oktober 1976. Länsvis
- transport service distributed by whether medical attestation is required for such a permit on 1st October 1976, by county
- Q 4. Number of one-way travels made during the period January 1st–June 30th, 1976, by county
- Q 5. Municipalities distributed by whether the transport service is not allowed to be used for certain types of travels on 1st October 1976, by county
- Q 6. Municipalities distributed by restrictions concerning the travel type other travels (e.g. purchasing and other travels) on 1st October 1976
- Q 7. Municipalities distributed by restrictions in the length of the travels on 1st October 1976, by county
- Q 8. Municipalities distributed by restrictions in when the transport service can be employed on 1st October 1976, by county
- Q 9. Municipalities distributed by whether advance booking is required for other travels (e.g. purchasing and private travels) and by how long in advance the booking as a rule has to be made for this type of travels on 1st October 1976, by county
- Q 10. Municipalities with agreement or arrangement with the taxi organization to carry out transport service travels. Municipalities with specially equipped vehicles and number of vehicles, on 1st October 1976, by county
- Q 11. Municipalities distributed by organ carrying out the travels with the transport service vehicles/special vehicles on 1st October 1976, by county
- Q 12. Municipalities distributed by whether visitors in the municipality may use the transport service and the intermunicipal compensation principle on 1st October 1976, by county
- Q 13. Cost and revenue for the transport service in the Swedish municipalities 1975–1977, by county
- Q 14. Municipalities distributed by the charge system applied for various types of travels on 1st October 1976, by county

List of terms

alla	all	handikapporganisation/ er	organization(s) for handicapped persons
alltid	always	hela riket	the whole country
annan/andra	other(s)	hemkommun	place of domicile
annat	other	hyrda	rented
anställd	employed		
ansvarig	responsible		
antal	number	i form av	in the form of
använda/s	use	i princip	in principle
arbetsresor	travels to and from work	i regel	as a rule
avgift	fee	i speciella fall	in special cases
avseende	referring to	inga	no, none
avstånd	distance	ingen	nobody
		ingår	included
bedrivs	carry on	inkl	included
befordrare	executing organ	inom	within
begränsning/ar	restriction(s)	inte	not
behandlingsresor	travels for treatment	intäkt	revenue
behov	need		
beräknad	calculated	kan	can, might
beställning	booking	kombinationer	combinations
beviljas	granted	kommun/er	municipality(ies)
bostadsorten	place of residence	kommunalt	municipal
brandkår	fire brigade	kommungräns	municipal border
brukar	usually	kostnad/erna	cost
budgeterad	included in the budget	kr	Swedish kronor
		kräver	require
		krävs	required
dag/ar	day(s)		
differentierad	differentiated	landsting	county council
dygnet	twentyfour-hour day	ledsagare	escort
därav	of which	lokala	local
		läkarutlåtande	medical attestation
ej	not	län	county
eller	or	längd	length
en	one	lördagar	Saturdays
enbart	only		
enhetlig	standard		
enkelresa/or	oneway trip(s)	maximerad/maximerat	with an upper limit of
ersättning	compensation	medfölja	accompany
extra	extra		
		nattetid	in the night hours
folkmängd	population	nämnd	board
fordon	vehicle		
från	from	och	and
färdtjänstfordon	transport service vehicle	organ	body(ies)
följande	following		
före	before	per	per
förekommer	occur	person/er	person(s)
företas	performed	personal	personnel
förhandsbeställning	advance booking	primärkommunal	municipal
grundskolenivå	primary school level	regi	management
gräns/er	limit(s)	resan/resor	travel(s)

resdag	day of travel	trafikbolag	transport company
reskostnad	cost of travel	trafikförsörjningsplan	transport provision plan
restidpunkt	time of travel		
skolresor	travels to and from school	under uppskattat utan utbildning	during estimated without education
specialfordon	special vehicle		
statsbidrag	government subsidy(ies)		
styrelse	governing council	vecka	week
söndagar	Sundays	viss/t vistas	certain stay
taxi	taxicab		
tillfälligt	occasionally	ytterligare	further
tillgängliga	available		
tillsammans	together	år	year
tillstånd	permit(s)		
tillståndsgivning	issuance of permits	ägda	owned
tillåter	allow	äldre	old
tillämpar	apply		
tkr	thousands of Swedish kronor	över övriga	above other(s)
totalt	total		

Tabell Q 1 Vissa uppgifter om färdtjänst den 1 oktober 1976 i kommuner med olika folkmängd
 Certain data about the transport service in municipalities with populations of different sizes on 1st October 1976

	Folkmängd den 1 januari 1976								Totalt	
	-9 999	10 000- 14 999	15 000- 19 999	20 000- 29 999	30 000- 49 999	50 000- 99 999	100 000- 199 999	200 000-	1976- 10-01	1975- 10-01
Antal kommuner	65	67	33	42	35	25	8	3	278	278
Antal kommuner med färdtjänst	61	67	33	42	35	25	8	3	274	268
Antal kommuner som inte har färdtjänst	4	-	-	-	-	-	-	-	4	10
Antal kommuner med färdtjänst i primärkommunal regi	61	67	32	42	35	25	8	3	273	267
därav med färdtjänstfordon/specialfordon tillgängliga för färdtjänstresor	18	37	23	34	33	25	8	3	181	171
därav med tillståndsgivning för att färdtjänsten skall få användas	61	67	32	42	35	25	8	3	273	265
därav där färdtjänsten inte får användas till arbetsresor	9	10	5	2	1	-	-	-	27	22
därav där färdtjänsten inte får användas till behandlingsresor	25	33	9	15	13	14	4	-	113	95
därav där färdtjänsten inte får användas till övriga resor	-	-	-	-	-	-	-	-	-	-
Antal kommuner där färdtjänsten ingår i den lokala trafikförsörjningsplanen	5	8	2	8	6	5	1	-	35	30

Tabell Q 2 Personer med tillstånd att använda färdtjänsten, 1 oktober 1976, länsvis
 Number of persons with permits to use the transport service, on 1st October 1976, by county

Län	Antal kommuner		Kommuner som tillämpar tillståndsgivning			Antal personer med tillstånd per 1 000 invånare	Antal personer med tillstånd 65 år och äldre per 1 000 invånare 65 år och äldre
	i länet	därav med färdtjänst i primärkommunal regi	Antal kommuner	Antal personer som har tillstånd att använda färdtjänsten			
				totalt	därav 65 år och äldre		
Stockholms	23	23	23	66 387 ¹	50 381 ¹	44	255
Uppsala	6	6	6	4 161	3 271	18	99
Södermanlands	7	7	7	5 069	3 878	20	103
Östergötlands	12	11	11	6 948	5 384	18	90
Jönköpings	11	11	11	5 575	4 525	18	96
Kronobergs	8	8	8	2 520	1 929	15	68
Kalmar	12	12	12	2 722	2 015	11	47
Gotlands	1	1	1	778	580	14	66
Blekinge	5	5	5	2 007	1 470	13	58
Kristianstads	13	13	13	5 786	4 544	21	99
Malmöhus	21	21	21	11 159	8 051	15	71
Hallands	6	6	6	3 243	2 609	15	78
Göteborgs o Bohus	15	14	14	22 561	17 092	32	166
Älvsborgs	18	18	18	6 742	5 319	16	82
Skaraborgs	16	15	15	4 596	3 919	18	92
Värmlands	16	15	15	5 412	3 919	20	85
Örebro	11	11	11	5 415	3 610	20	90
Västmanlands	11	11	11	4 388	3 251	17	95
Kopparbergs	15	15	15	6 435	5 160	23	107
Gävleborgs	10	10	10	7 224	5 777	25	115
Västernorrlands	7	7	7	5 286	4 085	20	91
Jämtlands	8	8	8	2 060	1 550	15	64
Västerbottens	12	12	12	5 182	3 803	22	112
Norrbottens	14	13	13	3 948	2 904	15	94
Hela riket	278	273	273	195 604	149 026	24	121

¹ Stockholms läns landsting har givit totalt 65 868 personer (därav ca 50 000 personer 65 år och äldre) tillstånd att använda de landstingskommunala färdtjänstresorna.

Tabell Q 3 Kommuner med tillståndsgivning fördelade efter om läkarutlåtande krävs för att få tillstånd att använda färdtjänsten, 1 oktober 1976. Länsvis

Municipalities issuing permits to use the transport service distributed by whether medical attestation is required for such a permit, on 1st October 1976, by county

Län	Läkarutlåtande krävs			Därav			
	alltid för samtliga fö- rekommände typer av resor	inte för några typer av resor	för någon eller några typer av resor	Arbetsresor			
				Läkarutlåtande krävs			
				alltid	i regel	i speciella fall	inte
antal kommuner	antal kommuner	antal kommuner	antal kommuner	antal kommuner	antal kommuner	antal kommuner	antal kommuner
Stockholms	9	–	14	–	– ¹	–	–
Uppsala	1	1	4	1	1	1	1
Södermanlands	1	–	6	–	1	3	1
Östergötlands	1	2	8	1	1	4	–
Jönköpings	1	–	10	1	–	8	1
Kronobergs	–	–	8	–	–	7	–
Kalmar	2	1	9	–	2	5	2
Gotlands	–	–	1	–	1	–	–
Blekinge	–	–	5	–	2	3	–
Kristianstads	1	6	6	1	–	4	–
Malmöhus	2	6	13	–	2	9	–
Hallands	2	2	2	–	–	1	1
Göteborgs o Bohus	1	1	12	–	4	7	–
Älvsborgs	2	3	13	–	5	7	1
Skaraborgs	1	3	11	– ²	1 ²	9 ²	– ²
Värmlands	–	4	11	–	–	10	1
Örebro	1	–	10	–	5	5	–
Västmanlands	–	2	9	1	2	4	2
Kopparbergs	1	1	13	2	1	6	1
Gävleborgs	–	1	9	–	2	7	–
Västernorrlands	–	–	7	–	1	6	–
Jämtlands	–	–	8	–	–	4	2
Västerbottens	1	–	11	–	–	10	–
Norrbottnens	–	3	10	–	–	9	1
Hela riket	27	36	210	7	31 ¹	129	14
Hela riket 1975-10-01	14	43	208	13	25 ¹	127	6

¹ Arbets- och behandlingsresor inom Stockholms län handhas av Stockholms läns landsting. Läkarutlåtande krävs i regel.

² En kommun har ej tagit ställning.

Behandlingsresor				Övriga resor			
Läkarutlåtande krävs				Läkarutlåtande krävs			
alltid	i regel	i speciella fall	inte	alltid	i regel	i speciella fall	inte
antal kommuner	antal kommuner	antal kommuner	antal kommuner	antal kommuner	antal kommuner	antal kommuner	antal kommuner
-	- ¹	-	-	-	11	3	-
-	1	2	-	-	-	4	-
-	1	1	-	-	1	4	1
-	1	1	-	-	2	6	-
-	-	7	1	-	-	10	-
-	-	3	-	-	-	8	-
-	1	3	-	-	2	6	1
-	-	-	-	-	1	-	-
-	-	2	-	-	1	4	-
1	-	2	-	-	1	5	-
-	3	6	-	-	2	11	-
-	-	1	-	-	-	2	-
-	3	1	-	-	4	8	-
-	2	3	-	-	3	10	-
-	1	7	-	-	1	9	1
-	-	7	1	-	-	10	1
1	3	4	-	-	4	5	1
1	-	3	4	-	-	7	2
-	1	5	1	-	2	11	-
-	-	4	1	-	-	9	-
-	2	2	-	-	1	6	-
-	-	3	-	-	-	8	-
-	-	6	-	-	-	11	-
1	-	4	-	-	-	9	1
4	19 ¹	77	8	-	36	166	8
2	16 ¹	90	6	13	32	156	7

Tabell Q 4 Antal enkelresor som företagits under tiden 1 januari–31 december 1976. Länsvis
 Number of one-way travels made during the period January 1st–December 31st, 1976, by county

Län	Antal enkelresor som företagits under tiden 1 januari–30 juni 1976		Beräknat antal enkelresor under tiden 1 juli–31 december 1976	Beräknat antal enkelresor under 1976 per färdtjänstberättigad
	totalt	därav med färdtjänstfordon/specialfordon		
Stockholms	1 615 776 ¹	65 305 ²	1 625 883 ³	51
Uppsala	73 114	10 985	88 244	39
Södermanlands	91 242	5 959	96 220	37
Östergötlands	121 387	22 078	126 905	36
Jönköpings	87 148	8 797	97 500	33
Kronobergs	33 617	10 361	34 453	27
Kalmar	26 828	5 089	23 400	20
Gotlands	8 675	155	9 500	23
Blekinge	29 118	1 030	35 900	32
Kristianstads	46 899	2 635	53 084	19
Malmöhus	143 616	41 197	174 359	34
Hallands	42 016	8 351	49 596	38
Göteborgs o Bohus	541 584	19 425	591 640	51
Älvsborgs	99 928	4 797	119 365	33
Skaraborgs	64 981	4 125	68 894	30
Värmlands	63 603	8 775	74 026	26
Örebro	60 036	9 116	84 398	30
Västmanlands	65 214	11 771	67 885	30
Kopparbergs	66 495	5 051	74 430	27
Gävleborgs	111 982	2 368	118 102	34
Västernorrlands	66 821	4 769	71 400	26
Jämtlands	34 330	3 725	37 840	45
Västerbottens	81 277	4 899	87 280	33
Norrbottnens	45 656	2 329	43 796	27
Hela riket	3 621 343⁴	263 092⁵	3 854 100⁶	40

¹ Varav 496 099 enkelresor verkställts av Stockholms läns landsting.

² Varav 22 799 enkelresor verkställts av Stockholms läns landsting.

³ Varav 428 900 utgör beräknat antal enkelresor för Stockholms läns landsting.

⁴ Uppgift saknas från 18 kommuner med en folkmängd av 495 550 personer.

⁵ Uppgift saknas från 35 kommuner med en folkmängd av 1 026 083 personer.

⁶ Uppgift saknas från 16 kommuner med en folkmängd av 516 068 personer.

Tabell Q 5 Kommuner fördelade efter om färdtjänsten inte får användas för någon/några typ/er av resor, 1 oktober 1976. Länsvis
 Municipalities distributed by whether the transport service is not allowed to be used for certain types of travels, on 1st October 1976, by county

Län	Antal kommuner		Antal kommuner där färdtjänsten inte får användas till		
	i länet	med färdtjänst i primär-kommunal regi	arbets-resor	behandlings-resor	övriga resor
Stockholms	23	23	— ¹	— ¹	—
Uppsala	6	6	—	2	—
Södermanlands	7	7	2	5	—
Östergötlands	12	11	2	7	—
Jönköpings	11	11	—	3	—
Kronobergs	8	8	1	5	—
Kalmar	12	12	2	7	—
Gotlands	1	1	—	1	—
Blekinge	5	5	—	3	—
Kristianstads	13	13	2	6	—
Malmöhus	21	21	4	7	—
Hallands	6	6	2	4	—
Göteborgs o Bohus	15	14	1	9	—
Älvsborgs	18	18	1	10	—
Skaraborgs	16	15	1	4	—
Värmlands	16	15	—	5	—
Örebro	11	11	—	3	—
Västmanlands	11	11	—	1	—
Kopparbergs	15	15	5	8	—
Gävleborgs	10	10	—	4	—
Västernorrlands	7	7	—	3	—
Jämtlands	8	8	2	5	—
Västerbottens	12	12	1	5	—
Norrbottens	14	13	1	6	—
Hela riket	278	273	27 ¹	113 ¹	—
Hela riket 1975-10-01	278	267	22 ¹	95 ¹	—

¹ Stockholms läns landsting bedriver färdtjänst i form av arbets- och behandlingsresor i samtliga kommuner inom Stockholms län.

Tabell Q 6 Kommuner fördelade efter förekomst av begränsningar beträffande restypen övriga resor (t ex inköps- och privatresor), 1 oktober 1976. Länsvis
 Municipalities distributed by restrictions concerning the travel type other travels (e.g. purchasing and private travels), on 1st October 1976, by county

Län	Antal kommuner	Inga begränsningar förekommer	Begränsningar förekommer i form av								I speciella fall kan ytterligare resor beviljas
			Maximerat antal enkelresor per				Maximerat antal mil per		Maximerad reskostnad per		
			månad	kvartal	halvår	år	månad	kvartal	månad	år	
Stockholms	23	8	3	–	–	10	–	–	2	–	14
Uppsala	6	1	4	–	–	1	–	–	–	–	3
Södermanlands	7	7	–	–	–	–	–	–	–	–	–
Östergötlands	11	4	5	–	–	1	1	–	–	–	5
Jönköpings	11	7	2	2	–	–	–	–	–	–	1
Kronobergs	8	7	–	–	–	1	–	–	–	–	1
Kalmar	12	9	1	1	–	1	–	–	–	–	2
Gotlands	1	–	–	–	–	1	–	–	–	–	–
Blekinge	5	5	–	–	–	–	–	–	–	–	–
Kristianstads	13	6	6	–	–	1	–	–	–	–	6
Malmöhus	21	5	8 ¹	4 ¹	– ¹	2 ¹	–	–	1	–	15
Hallands	6	1	2	–	2	–	–	1 ²	–	–	5
Göteborgs o Bohus	14	5	6	–	–	3	–	–	–	–	8
Älvsborgs	18	4	7	4	–	–	1	1	–	1	11
Skaraborgs	15	1	4	4	3	1	–	1	1	–	12
Värmlands	16 ³	7 ³	4	1	–	4	–	–	–	–	8
Örebro	11	6	2	1	–	2	–	–	–	–	2
Västmanlands	11	5	1	–	1	3	–	1	–	–	5
Kopparbergs	15	10	1	2	–	2	–	–	–	–	4
Gävleborgs	10	7	2	1	–	–	–	–	–	–	2
Västernorrlands	7	3	3	–	–	–	–	1 ⁴	–	–	3
Jämtlands	8	3	5	–	–	–	–	–	–	–	4
Västerbottens	12	11	–	–	–	1	–	–	–	–	–
Norrbottnens	13	6	4	1	–	2	–	–	–	–	3
Hela riket	274 ³	128 ³	70	21	6	36	2	5	4	1	114
Hela riket 1975-10-01	268 ³	119 ³	74	24	6	35	2	2	4	2	119

¹ En kommun tillämpar alltid individuell prövning beträffande antal enkelresor per viss tidsperiod.

² Här avses maximerat antal mil per halvår. –³ Inkl Säfte kommun. –⁴ Här avses maximerat antal mil år.

Tabell Q 7 Kommuner fördelade efter begränsningar i resornas längd, 1 oktober 1976. Länsvis
Municipalities distributed by restrictions in the length of the travels, on 1st October 1976, by county

Län	Antal kommuner		Antal kommuner					
	i länet	med färdtjänst i primärkommunal regi	som ej har begränsning av resornas längd	där resor enbart får företas inom kommunens gränser	inom kommunens gränser och till centralort eller motsvarande utanför kommunens gränser	inom länets gränser	till visst avstånd från bostadsorten	kommungränsen
Stockholms	23	23	3	1	–	16	2	1
Uppsala	6	6	–	5	–	–	–	1
Södermanlands	7	7	–	–	–	–	7	–
Östergötlands	12	11	1	4	4	–	2	–
Jönköpings	11	11	–	7	1	–	3	–
Kronobergs	8	8	–	–	1	–	7	–
Kalmar	12	12	–	4	–	–	7	1
Gotlands	1	1	–	1	–	–	–	–
Blekinge	5	5	–	–	–	–	5	–
Kristianstads	13	13	2	2	–	–	8	1
Malmöhus	21	21	1	5	3	–	10	2
Hallands	6	6	1	–	–	2	3	–
Göteborgs o Bohus	15	14	–	7	3	–	1	3
Älvsborgs	18	18	1	2	2	–	13	–
Skaraborgs	16	15	1	5	1	–	7	1
Värmlands	16	15	2 ¹	3	7	–	4	–
Örebro	11	11	–	2	–	–	8	1
Västmanlands	11	11	2	3	3	–	1	2
Kopparbergs	15	15	–	8	4	–	–	3
Gävleborgs	10	10	–	3	3	–	1	3
Västernorrlands	7	7	1	1	1	–	4	–
Jämtlands	8	8	–	3	1	1	3	–
Västerbottens	12	12	3	6	3	–	–	–
Norrbottens	14	13	–	11	2	–	–	–
Hela riket	278	273	18 ¹	83	39	19	96	19
Hela riket 1975-10-01	278	267	20 ¹	99	40	21	72	16

¹ Inkl Säfte kommun.

Tabell Q 8

Kommuner fördelade efter begränsningar avseende restidpunkt, 1 oktober 1976. Länsvis

Municipalities distributed by restrictions in when the transport service can be employed, on 1st October 1976, by county

Län	Antal kommuner		Antal kommuner				
	i länet	därav med färdtjänst i primärkommunal regi	där färdtjänsten kan användas under veckans samtliga dagar och under hela dygnet		där begränsningar förekommer avseende restidpunkt		
			färdtjänstfordon/ specialfordon	övriga fordon	totalt	därav	
						färdtjänstfordon/ specialfordon ej tillgängliga nattetid	färdtjänstfordon/ specialfordon ej tillgängliga lördagar och/ eller söndagar
Stockholms	23	23	21	23	2	2	–
Uppsala	6	6	2	6	1	1	–
Södermanlands	7	7	3	7	1	1	–
Östergötlands	12	11	8	11	–	–	–
Jönköpings	11	11	3	9	4	4	–
Kronobergs	8	8	4	8	1	1	–
Kalmar	12	12	10	12	–	–	–
Gotlands	1	1	1	1	–	–	–
Blekinge	5	5	4	5	1	–	1
Kristianstads	13	13	7	13	1	1	–
Malmöhus	21	21	12	21	4	4	–
Hallands	6	6	4	5	1	1	–
Göteborgs o Bohus	15	14	9	14	–	–	–
Älvsborgs	18	18	7	17	2	2	–
Skaraborgs	16	15	9	15	–	–	–
Värmlands	16	15	8 ¹	15	–	–	–
Örebro	11	11	7	11	–	–	–
Västmanlands	11	11	3	10	4	4	–
Kopparbergs	15	15	10	15	1	1	1
Gävleborgs	10	10	2	10	2	2	1
Västernorrlands	7	7	3	7	1	1	–
Jämtlands	8	8	2	8	1	1	–
Västerbottens	12	12	5	12	2	2	–
Norrbottens	14	13	8	13	–	–	–
Hela riket	278	273	152 ¹	268	29	28	3
Hela riket 1975-10-01	278	267	144 ¹	259	27	25	5

¹ Inkl Säfte kommun.

Tabell Q 9 Kommuner fördelade efter om förhandsbeställning krävs för övriga resor (t ex inköps- och privatresor) samt hur lång tid före önskad restidpunkt beställning i regel skall göras för denna typ av resor, 1 oktober 1976. Länsvis Municipalities distributed by whether advance booking is required for other travels (e.g. purchasing and private travels) and how long in advance the booking as a rule has to be made for this type of travels, on 1st October 1976, by county

Län	Antal kommuner där förhandsbeställning i regel krävs för resa med		Antal kommuner där förhandsbeställning som regel inte krävs	Antal kommuner där förhandsbeställning av resor med färdtjänstfordon/specialfordon skall göras				Antal kommuner där förhandsbeställning av resor med övriga fordon skall göras		
	färdtjänstfordon/specialfordon	övriga fordon		samma dag som resan skall företas	1 dag före resdag	2-3 dagar före resdag	4- dagar före resdag	samma dag som resan skall företas	1 dag före resdag	2-3 dagar före resdag
Stockholms	23	1	-	-	21	2	-	1	-	-
Uppsala	2	1	3	-	2	-	-	-	1	-
Södermanlands	2	-	5	-	2	-	-	-	-	-
Östergötlands	4	2	7	-	4	-	-	-	2	-
Jönköpings	7	2	3	-	7	-	-	1	1	-
Kronobergs	5	2	2	-	5	-	-	-	2	-
Kalmar	7	2	4	-	4	3	-	-	2	-
Gotlands	-	-	1	-	-	-	-	-	-	-
Blekinge	4	-	1	-	4	-	-	-	-	-
Kristianstads	4	2	7	-	2	2	-	-	2	-
Malmöhus	12	4	7	-	7	4	1	-	3	1
Hallands	3	1	3	-	3	-	-	-	1	-
Göteborgs o Bohus	5	1	8	-	5	-	-	1	-	-
Älvsborgs	4	-	14	-	4	-	-	-	-	-
Skaraborgs	8	-	7	1	7	-	-	-	-	-
Värmlands	6 ¹	-	10	-	6 ¹	-	-	-	-	-
Örebro	4	1	7	-	4	-	-	-	1	-
Västmanlands	6	1	5	-	2	4	-	-	1	-
Kopparbergs	8	3	6	-	6	2	-	-	3	-
Gävleborgs	4	1	6	-	3	1	-	-	-	1
Västernorrlands	4	-	3	-	2	2	-	-	-	-
Jämtlands	2	-	6	-	2	-	-	-	-	-
Västerbottens	3	-	9	-	2	1	-	-	-	-
Norrbottnens	8	-	5	2	4	2	-	-	-	-
Hela riket	135 ¹	24	129	3	108 ¹	23	1	3	19	2
Hela riket 1975-10-01	132 ¹	27	126	2	109 ¹	18	3	2	22	3

¹ Inkl Säffle kommun.

Tabell Q 10 Kommuner där avtal eller uppgörelser med taxi finns för att verkställa färdtjänstresor. Kommuner med särskilt utrustade fordon (färdtjänstfordon/specialfordon) samt antal fordon, 1 oktober 1976. Länsvis
 Municipalities with agreement or arrangement with the taxi organization to carry out transport service travels.
 Municipalities with specially equipped vehicles and number of vehicles, on 1st October 1976, by county

Län	Antal kommuner i länet	Antal kommuner med färdtjänst i primärkommunal regi			Antal färdtjänstfordon/specialfordon				
		totalt	därav med		totalt	därav ägda/hyrda (leasing)			
			avtal eller uppgörelse med taxi	tillgängliga färdtjänstfordon/specialfordon		av en kommun	av flera kommuner gemensamt	av lands-ting	av annan
Stockholms	23	23	23	23	152	2	3	90	57
Uppsala	6	6	6	3	6	5	–	–	1
Södermanlands	7	7	7	4	6	3	–	–	3
Östergötlands	12	11	11	8	15	9	–	–	6
Jönköpings	11	11	11	7	8	5	–	–	3
Kronobergs	8	8	8	5	10	5	–	–	5
Kalmar	12	12	12	10	11	5	–	–	6
Gotlands	1	1	1	1	1	1	–	–	–
Blekinge	5	5	5	5	6	1	–	–	5
Kristianstads	13	13	13	8	13	4	–	–	9
Malmöhus	21	21	21	16	75	55	–	–	20
Hallands	6	6	6	5	8	4	–	–	4
Göteborgs o Bohus	15	14	14	9	54	38	–	–	16
Älvsborgs	18	18	18	9	16	9	–	–	7
Skaraborgs	16	15	15	9	12	6	–	–	6
Värmlands	16	15	15	8 ¹	12	2 ²	–	–	10
Örebro	11	11	11	7	10	1	–	–	9
Västmanlands	11	11	11	7	9	9	–	–	–
Kopparbergs	15	15	15	11	10	7	–	–	3
Gävleborgs	10	10	10	4	7	4	–	–	3
Västernorrlands	7	7	7	4	6	6	–	–	–
Jämtlands	8	8	8	3	5	3	–	–	2
Västerbottens	12	12	12	7	12	3	–	–	9
Norrbottnens	14	13	13	8	10	8	–	–	2
Hela riket	278	273	273	181 ¹	474	195 ²	3	90	186
Hela riket 1975-10-01	278	267	265	171 ¹	391	191	3	80	117

¹ Inkl Säffle kommun. – ² Varav 1 fordon används för resor i Säffle kommun.

Tabell Q 11 Kommuner fördelade efter befordrare som verkställer resor med färdtjänstfordon/specialfordon, 1 oktober 1976.
Länsvis
Municipalities distributed by organ carrying out the travels with the transport service vehicles/special vehicles, on 1st October 1976, by county

Län	Antal kommuner med följande befordrare						taxi/brandkåren	andra kombinationer
	enbart							
	taxi	brandkåren	personal anställd vid ansvarig nämnd/styrelse	kommunalt trafikbolag	annan			
Stockholms ¹	5	2	1	13	2	-	-	
Uppsala	1	2	-	-	-	-	-	
Södermanlands	3	-	-	-	-	-	1	
Östergötlands	6	1	-	-	-	-	1	
Jönköpings	7	-	-	-	-	-	-	
Kronobergs	3	-	1	-	1	-	-	
Kalmar	7	-	2	1	-	-	-	
Gotlands	1	-	-	-	-	-	-	
Blekinge	4	-	-	-	1	-	-	
Kristianstads	4	1	-	-	2	-	1	
Malmöhus	9	4	-	-	-	1	2	
Hallands	4	-	-	1	-	-	-	
Göteborgs o Bohus	5	-	-	1	3	-	-	
Älvsborgs	6	1	-	1	-	-	1	
Skaraborgs	4	2	2	-	-	-	1	
Värmlands	6	-	1	-	1 ²	-	-	
Örebro	6	-	-	-	-	-	1	
Västmanlands	2	3	1	-	-	-	1	
Kopparbergs	4	3	3	-	1	-	-	
Gävleborgs	1	-	1	-	-	-	2	
Västernorrlands	2	-	-	1	1	-	-	
Jämtlands	1	-	1	-	-	1	-	
Västerbottens	4	-	1	-	2	-	-	
Norrbottens	2	3	2	-	-	-	1	
Hela riket	97	22	16	18	14 ²	2	12	
Hela riket 1975-10-01	92	25	18	16	10 ²	3	7	

¹ Samtliga kommuner i Stockholms län har tillgång till det landstingskommunala trafikbolagets färdtjänstfordon/specialfordon. Enbart t ex taxi avser här trafikbolag. - ² Inkl Säfte kommun.

Tabell Q 12 Kommuner fördelade efter om tillfälliga besökare i kommunen får använda färdtjänsten och ersättningsprincip härför mellan kommuner, 1 oktober 1976. Länsvis

Municipalities distributed by whether visitors in the municipality may use the transport service and the inter-municipal compensation principle, on 1st October 1976, by county

Län	Antal kommuner		Antal kommuner		Antal kommuner som kräver hemkommunen på ersättning för kostnaderna
	i länet	med färdtjänst i primärkommunal regi	där person som tillfälligt vistas i kommunen får använda färdtjänsten	därav enbart om tillstånd finns i hemkommunen	
Stockholms ¹	23	23	12	11	11
Uppsala	6	6	4	4	4
Södermanlands	7	7	4	4	3
Östergötlands	12	11	6	5	6
Jönköpings	11	11	9	8	5
Kronobergs	8	8	5	4	4
Kalmar	12	12	6 ²	6	6
Gotlands	1	1	—	—	—
Blekinge	5	5	2	2	1
Kristianstads	13	13	4	3	2
Malmöhus	21	21	9	1	3
Hallands	6	6	3	3	3
Göteborgs o Bohus	15	14	3	2	2
Älvsborgs	18	18	9	7	1
Skaraborgs	16	15	2	2	2
Värmlands	16	15	7	6	4
Örebro	11	11	2	2	1
Västmanlands	11	11	4 ²	2	2
Kopparbergs	15	15	7	6	5
Gävleborgs	10	10	4	3	2
Västernorrlands	7	7	3	3	1
Jämtlands	8	8	6	1	1
Västerbottens	12	12	6 ²	2	2
Norrbottnens	14	13	7	6	5
Hela riket	278	273	124	93	76
Hela riket 1975-10-01	278	267	121	86	75

¹ De färdtjänstresor som handhas av Stockholms läns landsting får även användas av personer som tillfälligt vistas inom länet. Hemkommunen krävs på ersättning för kostnaderna.

² En kommun har ej tagit ställning.

Tabell Q 13 Kostnader och intäkter för färdtjänsten i rikets kommuner 1975–1977. Länsvis
 Cost and revenue for the transport service in the Swedish municipalities in 1975–1977, by county

Län	Antal kommuner		Brutto- kostnad 1975	Intäkt 1975		Budgeterad/ Beräknad kostnad 1976	Budgeterad/ Beräknad kostnad 1977
	i länet	med färd- tjänst i primärkom- munal regi		totalt	därav statsbidrag		
			tkr	tkr	tkr	tkr	tkr
Stockholms	23	23	92 589,2	39 880,8	32 406,1	116 250,1	110 922,4
Uppsala	6	6	2 790,3	1 094,5	976,5	2 877,0	4 366,9
Södermanlands	7	7	2 801,6	1 294,9	980,6	2 775,5	3 429,5
Östergötlands	12	11	4 510,5	1 867,1	1 578,7	4 640,5	5 633,2
Jönköpings	11	11	3 104,5	1 520,5	1 086,7	3 238,5	4 470,4
Kronobergs	8	8	1 480,1	730,1	518,1	1 467,8	1 942,0
Kalmar	12	12	1 365,9	551,5	477,9	1 325,2	1 994,1
Gotlands	1	1	360,0	126,0	126,0	343,0	498,7
Blekinge	5	5	1 147,1	556,0	401,5	923,3	1 441,0
Kristianstads	13	13	2 033,7	812,2	711,6	2 397,4	4 045,1
Malmöhus	21	21	7 198,4	3 872,4	2 519,3	16 506,6	19 070,9
Hallands	6	6	1 752,5	832,4	613,4	1 935,5	2 496,1
Göteborgs o Bohus	15	14	26 612,0	10 907,0	9 314,2	29 806,0	38 246,0
Älvsborgs	18	18	3 611,0	1 438,9	1 263,7	3 847,5	5 658,7
Skaraborgs	16	15	2 530,8	1 083,0	885,9	2 923,6	3 816,5
Värmlands	16	15	2 234,3 ¹	955,8 ¹	782,1 ¹	2 291,5 ¹	4 487,9 ¹
Örebro	11	11	2 718,7	1 088,9	951,5	2 519,6	3 361,5
Västmanlands	11	11	2 358,7	1 050,0	825,8	3 144,4	3 993,5
Kopparbergs	15	15	2 727,2	1 305,2	954,3	3 227,1	4 220,2
Gävleborgs	10	10	3 473,2	1 597,7	1 215,8	3 787,3	4 707,2
Västernorrlands	7	7	3 196,8	1 331,8	1 118,8	2 916,0	4 514,6
Jämtlands	8	8	871,1	320,1	304,9	1 173,1	1 563,8
Västerbottens	12	12	3 496,9	1 410,4	1 224,1	3 761,2	4 653,0
Norrbottnens	14	13	3 059,8	1 249,9	1 071,0	3 173,8	4 174,1
Hela riket	278	273	178 024,3 ¹	76 877,1 ¹	62 308,5 ¹	217 251,5 ¹	243 707,3 ¹

¹ Inkl Säfte kommun.

Tabell Q 14 Kommuner fördelade efter det avgiftssystem som tillämpas för olika typer av resor, 1 oktober 1976. Länsvis

Municipalities distributed by the charge system applied for various types of travels, on 1st October 1976, by county

Län	Antal kommuner		Antal kommuner med arbetsresor			
	i länet	med färdtjänst i primärkommunal regi	totalt	därav		
				ingen avgift	enhetlig avgift oavsett resans längd	differentierad avgift
Stockholms	23	23	— ¹	—	—	—
Uppsala	6	6	6	2	1	3
Södermanlands	7	7	5	—	—	5
Östergötlands	12	11	9	—	1	8
Jönköpings	11	11	11	1	4	6
Kronobergs	8	8	7	—	1	6
Kalmar	12	12	10	—	4	6
Gotlands	1	1	1	—	—	1
Blekinge	5	5	5	—	—	5
Kristianstads	13	13	11	1	2	8
Malmöhus	21	21	17	2	7	8
Hallands	6	6	4	—	—	4
Göteborgs o Bohus	15	14	13	1	2	10
Älvsborgs	18	18	17	3	1	13
Skaraborgs	16	15	14 ²	1	—	12
Värmlands	16	15	16 ³	—	1	15 ³
Örebro	11	11	11	—	4	7
Västmanlands	11	11	11	—	6	5
Kopparbergs	15	15	10	—	2	8
Gävleborgs	10	10	10 ²	—	1	8
Västernorrlands	7	7	7	—	1	6
Jämtlands	8	8	6	—	—	6
Västerbottens	12	12	11	1	—	10
Norrbottnens	14	13	12	—	4	8
Hela riket	278	273	224 ^{1,3,4}	12	42	168 ³
Hela riket 1975-10-01	278	267	223 ^{1,3,5}	19	42	159 ³

¹ Färdtjänst bedrivs av Stockholms läns landsting i samtliga kommuner inom länet. Avgiften är 3:00 kr per enkel resa, dock maximalt 50 kr/mån för arbetsresor och behandlingsresor tillsammans.

² En kommun har ej tagit ställning.

³ Inkl Säfte kommun.

⁴ Två kommuner har ej tagit ställning.

⁵ Tre kommuner har ej tagit ställning.

Antal kommuner med behandlingsresor				Antal kommuner med övriga resor				Antal kommuner som vid behov tillåter ledsagare att medfölja utan extra avgift
totalt	därav			totalt	därav			
	ingen avgift	enhetlig avgift oavsett resans längd	differen- tierad avgift		ingen avgift	enhetlig avgift oavsett resans längd	differen- tierad avgift	
– ¹	–	–	–	23	1	18	4	22
4	–	1	3	6	–	–	6	5
2	–	–	2	7	–	–	7	7
4	–	–	4	11	–	1	10	8
8	–	3	5	11	–	3	8	9
3	–	–	3	8	–	2	6	8
5	–	3	2	12	–	5	7	12
–	–	–	–	1	–	–	1	1
2	–	–	2	5	–	–	5	5
7	1	1	5	13	1	2	10	13
14	2	7	5	21	2	10	9	19
2	–	–	2	6	–	–	6	5
5	–	1	4	14	–	2	12	13
8	2	–	6	18	1	1	16	18
11 ²	1	–	9	15	1	1	13	14
11 ³	–	2	9 ³	16 ³	–	1	15 ³	15
8	–	1	7	11	–	4	7	10
10	–	5	5	11	–	6	5	10
7	–	2	5	15	–	2	13	15
6	–	1	5	10	–	1	9	10
4	1	–	3	7	–	1	6	7
3	–	–	3	8	–	–	8	8
7	–	–	7	12	–	–	12	11
7	–	2	5	13	1	4	8	12
138 ^{1,2,3}	7	29	101 ³	274 ³	7	64	203 ³	257
150 ^{1,3}	13	35	102 ³	268 ³	14	69	185	250

ÅLDERDOMSHEM

Old-age homes

Beskrivning

Description

Sammanfattning

Vid slutet av år 1976 fanns i hela riket 1 144 ålderdomshem med 59 743 platser och 57 855 pensionärer. Av hemmen hade 16 särskild avdelning för långvarigt sjuka med 1 896 platser och 1 786 vårdtagare.

Ålderdomshemmens kostnader uppgick år 1976 till 2 751 milj kr, därav vårdkostnader 2 213 milj kr. Intäkterna uppgick till 879 milj kr, därav vårdavgifter 548 milj kr.

Bakgrund

Kommunerna är enligt 18 § socialhjälpslagen skyldiga att anordna och driva hem för åldringar och andra personer i behov av vård eller tillsyn, som icke eljest tillgodoses.

De i detta meddelande redovisade uppgifterna rörande de kommunala ålderdomshemmen omfattar inte bara de egentliga ålderdomshemmen utan också avdelningar för vård av långvarigt sjuka, vilka drivs av socialnämnderna, sociala centralnämnderna.

Avdelning för långvarigt sjuka. Som sådan räknas avdelning, vilken är införd i socialstyrelsens sjukhusregister och ingår i landstingets plan för tillgodoseende av vård för långvarigt sjuka.

Platsantal. För varje avdelning har det antal platser redovisats, som avdelningen var godkänd för den 31 december 1976, sålunda ej det faktiskt belagda antalet platser.

Pensionär. Till de på ålderdomshemmet boende pensionärerna räknas varje person, som varit boende på ålderdomshemmet vid redovisningsårets utgång, oavsett på vilket sätt kostnaderna bestritts, således även självbeta-

Summary

At the end of 1976 there were in all 1,144 homes for the aged in the whole country; they had 59,743 beds and 57,855 inmates. 16 of these homes had special sections for the chronically sick; in all there were 1,896 such beds and 1,786 inmates.

In 1976 the homes for the aged cost kr 2,751 million, the actual care of inmates costing kr 2,213 million. These homes had a total income of kr 879 million, kr 548 million of this sum being charges for the care given.

Background

According to the Social Assistance Act, Sec 18 the municipalities are under an obligation to establish and run homes for the aged and other persons in need of care or attention for whom provision is not otherwise made.

The data concerning the municipal homes for the aged recorded in this report relate not only to homes for the aged proper but also to special sections for the chronically sick, which are run by the social welfare committees.

Sections for the chronically sick denote sections which are included in the Hospital register kept by the National Board of Health and Welfare and are part of the county council plan for the care of the chronically sick.

Number of beds. For each section there has been recorded the number of beds for which the section was approved on 31st December 1976, that is to say not the actual number of beds occupied.

Inmates. An inmate is taken to be every person being cared for at a home for the aged at the end of the reporting year in whatever way this care is paid for; persons paying for their own board and lodging are also counted as

lande inackorderingar. Även pensionärer, som under jul- och nyårshelgen etc tillfälligt varit frånvarande från hemmet, har medräknats.

Kostnader och intäkter för ålderdomshemmens drift

Specificeringen av de olika posterna ansluter sig till den av Kommunförbundet rekommenderade kontoplanen (K-planen).

Vårdkostnader, kostnader för inventarier och lokaler

Personalkostnader. Dessa kostnader redovisas brutto, dvs utan avdrag för ersättning från befattningshavarna för kost och hyra. Dyliga ersättningar redovisas under intäkterna.

Övriga kostnader. Kostnader för ny-, till- eller ombyggnad av fastighet eller för amortering av kapital nedlagt i hemmets byggnader har ej medräknats.

Intäkter

Bidrag och ersättning från staten. Här har redovisats endast ersättning för enstaka personer t ex flyktingar. Folkpensioner är ej medräknade.

Bidrag och ersättning från landsting. Här är inte bidrag för öppen vård medtagna utan endast bidrag till ålderdomshemmens drift.

Bidrag och ersättning från andra kommuner. Härunder redovisas bidrag från kommuner som inackorderat pensionärer på andra ålderdomshem än sina egna.

Vårdavgifter. Här är medtagna såväl uppburna folkpensioner som vårdavgifter från pensionärer. Folkpensionerna redovisas netto, dvs med avdrag för den andel som pensionärerna själva får.

inmates. Inmates temporarily away from home, for instance over the Christmas and New Year holidays, were also included.

Expenditure on and income for the running of homes for the aged

The specification of the various items is in line with what has been recommended by the Union of Local Authorities in its "K-plan".

Expenditure on care of inmates, expenditure on furniture and fittings, and premises

Expenditure on staff. This expenditure is recorded as gross expenditure, i.e. without deduction for reimbursement from the staff for their board and lodging. Such reimbursement is set out under income.

Other expenditure. Expenditure on building, additions or re-building of premises or for the amortisation of capital invested in the buildings of a home have not been included.

Income

Grants and compensation from the State. Only compensation for individual persons, e.g. refugees has been recorded here. National basic pensions have not been included.

Grants and compensation from the county councils. Grants for non-residential care have not been included, only grants for the running of a home for the aged.

Grants and other compensation from other municipalities. Grants from municipalities which have placed pensioners in homes for the aged other than their own are recorded under this heading.

Charges for care. Under this heading are classed both national basic pensions received and charges for care paid by the pensioners. National basic pensions are recorded net, i.e. with a deduction for the proportion made over to the pensioners themselves.

Tabeller

- R 1. Antal platser och på hemmen boende pensionärer samt medelbeläggningen på ålderdomshemmen åren 1967–1976
- R 2. Antal platser på ålderdomshemmen vid slutet av åren 1975 och 1976
- R 3. Antal pensionärer på ålderdomshemmen vid slutet av åren 1975 och 1976
- R 4. Ålderdomshemmen vid slutet av år 1976. Pensionärerna fördelade efter hemmets storlek, ålder och typ
- R 5. Ålderdomshemmen vid slutet av år 1976. Pensionärerna fördelade länsvis
- R 6. Ålderdomshemmen vid slutet av år 1976 fördelade efter storlek, länsvis
- R 7. Ålderdomshemmen vid slutet av år 1976 fördelade efter ålder, länsvis
- R 8. Ålderdomshemmen vid slutet av år 1976 fördelade efter ålder och storlek
- R 9. Antal platser och medelbeläggningen inom ålderdomshem av olika ålder, 1976
- R 10. Antal platser, pensionärer och vård dagar samt medelbeläggning inom olika avdelningar av ålderdomshem år 1976
- R 11. Egentliga ålderdomshem, år 1976 fördelade efter storlek och beläggning
- R 12. Ålderdomshemmens kostnader år 1976 i 1 000-tal kronor. Hemmen fördelade efter typ och storlek
- R 13. Ålderdomshemmens intäkter år 1976 i 1 000-tal kronor. Hemmen fördelade efter typ och storlek
- R 14. Ålderdomshemmen vid slutet av år 1976 efter storlek och byggnadsmaterial
- R 15. Ålderdomshemmen vid slutet av år 1976 efter byggnadsår och byggnadsmaterial
- R 16. Ålderdomshemmen år 1976 efter typ av öppen verksamhet vid hemmen, länsvis
- R 17. Ålderdomshemmen år 1976 efter storlek och typ av öppen verksamhet vid hemmen
- R 18. Vid ålderdomshemmen anställd personal den 31 december 1976 fördelad efter hemmens storlek
- R 19. Vid ålderdomshemmen anställd personal

Tables

- R 1. Number of beds and inmates and average occupancy rate in the homes for the aged 1967–1976
- R 2. Number of beds in the homes for the aged at the end of 1975 and 1976
- R 3. Number of inmates at homes for the aged at the end of 1975 and 1976
- R 4. Homes for the aged at the end of 1976. The inmates distributed by size, age and type of the home
- R 5. Homes for the aged at the end of 1976. The inmates distributed by county
- R 6. Homes for the aged at the end of 1976 distributed by size, by county
- R 7. Homes for the aged at the end of 1976 distributed by age, by county
- R 8. Homes for the aged at the end of 1976 distributed by age and size
- R 9. Number of beds and average occupancy rate in homes for the aged of various ages, 1976
- R 10. Number of beds, inmates and days of care, and average occupancy rate in various sections of homes for the aged, 1976
- R 11. Homes for the aged proper distributed by size and occupancy rate, 1976
- R 12. The cost of homes for the aged in 1976 in thousands of kronor. Homes distributed by type and size
- R 13. Income of homes for the aged 1976 in thousands of kronor. Homes distributed by type and size
- R 14. Homes for the aged at the end of 1976 by size and material of which they are built
- R 15. Homes for the aged at the end of 1976 by year of construction and material of which they are built
- R 16. Homes for the aged in 1976 by type of non-residential activities, by county
- R 17. Homes for the aged in 1976 by size and type of non-residential activities
- R 18. Homes for the aged on 31st December 1976. Personnel distributed by the size of the homes
- R 19. Homes for the aged on 31st December

- den 31 december 1976 fördelad efter hemmens ålder
- R 20. Ålderdomshemmen år 1976. Personalen efter län
- R 21. Ålderdomshemmen år 1976. Ålderdomshemsföreståndarnas utbildning, länsvis
- R 22. Ålderdomshemmen år 1976 efter förekomst av sjukgymnast, arbetsterapeut m m, efter hemmens storlek
- R 23. Ålderdomshemmen år 1976 efter förekomst av sjukgymnast, arbetsterapeut m m, efter hemmens ålder
- R 24. Ålderdomshemmen år 1976 efter förekomst av system med differentierade avgifter, förtroenderåd m m, efter hemmens storlek
- R 25. Ålderdomshemmen år 1976 efter förekomst av system med differentierade avgifter, förtroenderåd m m efter hemmens ålder
- R 26. Ålderdomshemmen vid slutet av år 1976. Pensionärerna fördelade efter ålder, kön och län
- R 27. Ålderdomshemmen vid slutet av år 1976. Pensionärerna fördelade efter ålder, kön och hemmets ålder

1976. Personnel distributed by the age of the homes
- R 20. Homes for the aged in 1976. Personnel by county
- R 21. Homes for the aged in 1976. The qualifications of the matrons of homes for the aged, by county
- R 22. Homes for the aged in 1976. Physiotherapists, occupational therapists, etc. Distribution by the size of the homes
- R 23. Homes for the aged in 1976. Physiotherapists, occupational therapists, etc. Distribution by the age of the homes
- R 24. Homes for the aged in 1976. System with differentiated fees, etc. Distribution by the size of the homes
- R25. Homes for the aged in 1976. System with differentiated fees, etc. Distribution by the age of the homes
- R 26. Homes for the aged at the end of 1976. The inmates distributed by age, sex and by county
- R 27. Homes for the aged at the end of 1976. The inmates distributed by age, sex and by the age of the homes

List of terms

antal	number	män	men
antal platser	number of beds	pensionärer	inmates
avdelning för långvarigt sjuka	section for the chronically sick	platser	beds
därav	of which	summa	sum
egentligt ålderdomshem	home for the aged proper	totalt	total
hela riket	the whole country	ålder	age
hem	home	ålderdomshem	home for the aged
kvinnor	women	år	year
län	county	år då hemmet togs i bruk	year when home opened

Terms not given above

Tabell R1

antal på hemmet boende pensionärer	number of inmates
medelbeläggning på 100 platser	average occupancy rate per 100 beds

Tabell R2

förändring i %	change as %
----------------	-------------

Tabell R3

i medeltal per dag	average per day
--------------------	-----------------

i medeltal per 100 platser nytillkomna 1976	average per 100 beds new inmates in 1976	kostnader för inventarier och lokaler	cost of furniture and fittings, and of premises
<i>Tabell R6</i> därav med nedanstående antal platser	of which with number of beds stated below	summa kostnader kostnad per vårdplats och år (kr) kostnad per vård dag (kr)	total costs cost per bed per year (kr) cost per day of care (kr)
<i>Tabell R7</i> därav tagna i bruk	of which opened	<i>Tabell R13</i> intäkter bidrag och ersättning från staten landsting andra kommuner ersättning från befattningshavare för kost hyror vårdavgifter övriga intäkter	income grants and reimbursement from the central government county council other municipalities reimbursement from staff for food rent charges for care other income
<i>Tabell R8</i> antal platser per hem därav tagna i bruk därav om- eller tillbyggda	number of beds per home of which opened of which re-built or built on	<i>Tabell R14, R15</i> byggnadsmaterial huvudbyggnad trä trä och annat annat annex	building materials main building wood wood and some other material other annex
<i>Tabell R9</i> därav, %, i enkelrum medeltal platser per hem medelbeläggning per 100 platser	of whom, %, in single rooms average number of beds per home average occupancy rate per 100 beds		
<i>Tabell R10</i> därav, i %, i enkelrum därav för vilka landstingsbidrag beräknas utgå antal vård dagar under 1976 (i 1 000-tal) medelbeläggning per 100 platser	of which, %, in single rooms of whom inmates for whom a county council grant is expected to be paid number of days of care during 1976 (in thousands) average occupancy rate per 100 beds	<i>Tabell R16, R17</i> servering av mat distribution av mat badservice öppen verksamhet fotvård motionsgymnastik musik (-teater och/eller filmunderhållning) (anordnande av) utfärder (handledd) hobbyverksamhet studiecirklar samarb med bibliotek	building materials main building wood wood and some other material other annex serving of food distribution of food baths non-residential activities foot care physical training music (-theatre and/or film) (arranging of) excursions hobby activities study circles library service
<i>Tabell R11</i> beläggning, % antal egentliga ålderdomshem därav med nedanstående antal platser	occupancy, % number of homes for the aged proper of which, with the number of beds stated below	<i>Tabell R18, R21</i> antal personer antal personer per hem med nedanstående antal platser	number of persons number of persons per home with the number of beds stated below
<i>Tabell R12</i> vårdkostnader personalkostnader livsmedel övriga kostnader	cost of care cost of personnel food other costs		

ålderdomshems- föreståndare	matron of home for the aged	sysselsättningshandledare utbildning	recreational organizer training
bitr ålderdomshems- föreståndare	assistant matron of home for the aged	3-årig heltid	3-year full-time
3-årig förest utbildn	3-year matron's training	deltid	part-time
1-årig förest utbildn	1-year matron's training		
sjusköterskeexamen	registered nurse's diploma	<i>Tabell R22, R23</i>	
undersköterskeutbildning	assistant nurse's training	sjukgymnast	physio-therapist
hemvårdareutbildning	home nursing training	fotvårdsspecialist	chiropracist
mentalskötareutbildn	mental attendant's training	arbetsterapeut	occupational therapist
annan utbildning	other training	extra personal för enbart baduppgifter	extra staff to bath the patients
undersköterskor, heltidsanst	full-time assistant nurses	bland ekonomipersonalen anställda för enbart städning	in domestic staff persons employed for the cleaning only
undersköterskor, deltidsanst	part-time assistant nurses		
32-veckorskurs	32-week course	<i>Tabell R24, R25</i>	
vårdbiträden, heltidsanst	full-time nurse's aids	system med differentierade avgifter	system with differentiated fees
vårdbiträden, deltidanst	part-time nurse's aids	system med enhetliga avgifter	system with uniform fees
ekonomiföreståndare	catering supervisor	fast organiserat för- troenderåd	permanent staff-patient/ consultative body
kokerskor/kockar	cooks	samarbete med förskola	co-operation with a children's day-home
2-terminsutbildning i storhushåll	2 term's catering training		
ekonomibiträden, hel- tidsanst	full-time domestic aids	samarbete med skola	co-operation with a school
ekonomibiträden, del- tidsanst	part-time domestic aids	peñionärsgymnastik	physical training
vaktmästare	caretaker		

Tabell R 1 **Antal platser och på hemmen boende pensionärer samt medelbeläggningen¹ på ålderdomshemmen åren 1967–1976**

Number of beds and inmates and average occupancy rate in the homes for the aged 1967–1976

År	Antal hem 31/12	Antal platser 31/12	Antal på hemmet boende pensionärer 31/12	Medel- beläggning per 100 platser
1967	1 272	52 750	51 128	93
1968	1 241	54 790	52 762	93
1969	1 227	56 846	54 754	93
1970	1 219	59 573	57 409	93
1971 ²	1 196	58 407	56 305	94
1972	1 182	59 480	57 660	94
1973	1 177	60 150	58 014	95
1974	1 164	60 090	58 136	97
1975	1 152	59 891	58 010	96
1976	1 144	59 743	57 855	96

¹ Medeltal vårdade per dag i % av antalet disponibla platser.

² Fr o m 1971 ingår ej avdelningarna för långvarigt sjuka i Stockholms kommun i redovisningen då dessa avdelningar överförts till landstinget.

Tabell R 2 **Antal platser på ålderdomshemmen vid slutet av åren 1975 och 1976**

Number of beds in the homes for the aged at the end of 1975 and 1976

	Antal platser		Förändring i %
	31 dec 1975	31 dec 1976	
Egentligt ålderdomshem ¹	57 233	57 847	+ 1,1
Ålderdomshem med avdelning för långvarigt sjuka ²	2 659	1 896	- 28,7
Totalt	59 891	59 743	- 0,3

¹ Ålderdomshem som ej har avdelning för långvarigt sjuka.

² Hit har även förts ålderdomshem som enbart har avdelning för långvarigt sjuka.

Tabell R 3 **Antal pensionärer på ålderdomshemmen vid slutet av åren 1975 och 1976**

Number of inmates at homes for the aged at the end of 1975 and 1976

	Antal pensionärer		I medeltal per dag 1976 ³	I medeltal per 100 platser 1976	Nyttill- komna 1976
	31 dec 1975	31 dec 1976			
Egentligt ålderdomshem ¹	55 513	56 069	55 504	95,9	16 999
Ålderdomshem med avdelning för långvarigt sjuka ²	2 497	1 786	1 803	96,5	783
Totalt	58 010	57 855	57 307	95,9	17 782

¹ Se not 1 tabell R 2. – ² Se not 2 tabell R 2. – ³ Beräknat på antal vård dagar.

Tabell R 4 **Ålderdomshemmen vid slutet av år 1976, pensionärerna fördelade efter hemmets storlek, ålder och typ**
 Homes for the aged at the end of 1976. The inmates distributed by size, age and type of homes

Hemmets storlek Ålder	Boende på			Därav boende i enkelrum		
	Egentligt ålderdoms- hem	Avdelning för lång- varigt sjuka	Summa	Egentligt ålderdoms- hem	Avdelning för lång- varigt sjuka	Summa
<i>Hemmets storlek</i>						
- 10 platser	292	-	292	256	-	256
11- 20 platser	1 793	19	1 812	1 337	9	1 346
21- 30 platser	3 249	-	3 249	2 867	-	2 867
31- 40 platser	7 189	10	7 199	6 754	10	6 764
41- 50 platser	8 053	-	8 053	7 562	-	7 562
51-100 platser	25 240	120	25 360	24 102	33	24 135
101- platser	11 406	484	11 890	10 873	124	10 997
Summa	57 222	633	57 855	53 751	176	53 927
<i>År då hemmet togs i bruk</i>						
-1900	1 011	218	1 299	898	58	956
1901-1920	1 802	114	1 916	1 421	14	1 435
1921-1946	5 733	161	5 894	5 029	19	5 048
1947-1960	17 931	120	18 051	16 577	65	16 642
1961-1973	29 203	20	29 223	28 294	20	28 314
1974-	1 542	-	1 542	1 532	-	1 532

Tabell R 5 Ålderdomshemmen vid slutet av år 1976. Pensionärerna fördelade länsvis
Homes for the aged at the end of 1976. The inmates distributed by county

Län	Boende på			Därav boende i enkelrum		
	Egentligt ålderdoms- hem	Avdelning för lång- varigt sjuka	Summa	Egentligt ålderdoms- hem	Avdelning för lång- varigt sjuka	Summa
Stockholms	4 209	–	4 209	4 002	–	4 002
Uppsala	1 634	17	1 651	1 585	11	1 596
Södermanlands	1 749	–	1 749	1 663	–	1 663
Östergötlands	2 798	137	2 935	2 680	11	2 691
Jönköpings	2 485	15	2 500	2 393	3	2 396
Kronobergs	1 723	–	1 723	1 549	–	1 549
Kalmar	2 379	–	2 379	2 238	–	2 238
Gotlands	412	–	412	391	–	391
Blekinge	1 246	–	1 246	1 080	–	1 080
Kristianstads	2 762	–	2 762	2 646	–	2 646
Malmöhus	4 661	90	4 751	4 399	10	4 409
Hallands	1 744	38	1 782	1 602	10	1 612
Göteborgs o Bohus	2 886	41	2 927	2 604	34	2 638
Älvsborgs	3 701	101	3 802	3 392	12	3 404
Skaraborgs	2 943	–	2 943	2 790	–	2 790
Värmlands	2 826	43	2 869	2 556	32	2 588
Örebro	2 339	14	2 353	2 258	4	2 262
Västmanlands	1 885	132	2 017	1 797	44	1 841
Kopparbergs	2 424	–	2 424	2 301	–	2 301
Gävleborgs	2 606	–	2 606	2 534	–	2 534
Västernorrlands	2 548	5	2 553	2 397	5	2 402
Jämtlands	1 450	–	1 450	1 342	–	1 342
Västerbottens	2 017	–	2 017	1 869	–	1 869
Norrbottnens	1 795	–	1 795	1 683	–	1 683
Hela riket	57 222	633	57 855	53 751	176	53 927

Tabell R 6 **Ålderdomshemmen vid slutet av år 1976 fördelade efter storlek, länsvis**
 Homes for the aged at the end of 1976 distributed by size, by county

Län	Antal ålder- doms- hem	Därav med nedanstående antal platser							Summa platser
		-10	11-20	21-30	31-40	41-50	51-100	101-	
Stockholms	68	–	7	8	7	9	25	12	4 407
Uppsala	36	3	5	4	9	5	6	4	1 703
Södermanlands	35	–	2	3	8	13	6	3	1 791
Östergötlands	58	3	11	5	9	4	20	6	3 068
Jönköpings	57	7	4	6	11	9	18	2	2 548
Kronobergs	42	1	3	5	14	11	7	1	1 816
Kalmar	55	–	6	9	19	8	10	3	2 455
Gotlands	11	–	–	4	2	3	2	–	424
Blekinge	24	–	8	1	3	3	7	2	1 273
Kristianstads	58	1	3	12	12	8	21	1	2 823
Malmöhus	93	6	17	9	10	14	25	12	4 878
Hallands	41	2	4	7	12	10	3	3	1 846
Göteborgs o Bohus	62	4	11	4	6	12	20	5	3 079
Älvsborgs	79	2	11	6	14	14	26	6	3 875
Skaraborgs	56	–	2	5	15	10	20	4	2 992
Värmlands	59	5	5	9	11	2	22	5	3 009
Örebro	38	–	1	3	8	5	12	9	2 511
Västmanlands	33	1	2	2	3	8	13	4	2 109
Kopparbergs	49	–	3	7	13	2	23	1	2 467
Gävleborgs	44	–	2	4	5	6	26	1	2 607
Västernorrlands	50	2	5	6	5	9	18	5	2 658
Jämtlands	31	–	3	6	5	5	11	1	1 458
Västerbottens	36	–	4	–	2	7	20	3	2 105
Norrbottens	29	–	3	2	3	5	13	3	1 841
Hela riket	1 144	37	122	127	206	182	374	96	59 743

Tabell R 7 Ålderdomshemmen vid slutet av år 1976 fördelade efter ålder, länsvis
Homes for the aged at the end of 1976 distributed by age, by county

Län	Antal ålderdoms- hem	Därav tagna i bruk år					
		-1900	1901-20	1921-46	1947-60	1961-73	1974-
Stockholms	68	-	5	8	19	36	-
Uppsala	36	1	1	8	14	12	-
Södermanlands	35	1	-	5	10	19	-
Östergötlands	58	2	4	16	16	19	1
Jönköpings	57	-	-	9	16	31	1
Kronobergs	42	-	-	2	21	19	-
Kalmar	55	1	1	13	14	25	1
Gotlands	11	-	-	-	8	3	-
Blekinge	24	-	4	8	4	8	-
Kristianstads	58	1	2	8	23	22	2
Malmöhus	93	5	4	30	18	33	3
Hallands	41	3	6	3	9	17	3
Göteborgs o Bohus	62	1	1	15	16	28	1
Älvsborgs	79	3	4	18	21	32	1
Skaraborgs	56	-	3	4	26	22	1
Värmlands	59	2	7	7	14	25	4
Örebro	38	-	-	-	14	22	2
Västmanlands	33	1	5	-	9	18	-
Kopparbergs	49	-	2	8	8	29	2
Gävleborgs	44	1	-	4	12	25	2
Västernorrlands	50	-	1	11	21	16	1
Jämtlands	31	-	-	1	15	15	-
Västerbottens	36	-	-	3	24	9	-
Norrbottnens	29	-	-	1	17	11	-
Hela riket	1 144	22	50	182	369	496	25

Tabell R 8 Ålderdomshemmen vid slutet av år 1976 fördelade efter ålder och storlek
Homes for the aged at the end of 1976 distributed by age and size

Antal platser per hem	Antal ålderdoms- hem	Därav tagna i bruk år					
		-1900	1901-20	1921-46	1947-60	1961-73	1974-
- 10	37	5	5	20	1	6	-
11- 20	122	4	14	70	27	7	-
21- 30	127	2	10	22	55	36	2
31- 40	206	1	3	21	85	91	5
41- 50	182	2	4	11	61	98	6
51-100	374	5	10	30	113	206	10
101-	96	3	4	8	27	52	2
Summa	1 144	22	50	182	369	496	25
Därav om- eller tillbyggda	641	22	49	162	269	138	1

Tabell R 9 **Antal platser och medelbeläggningen inom ålderdomshem av olika ålder år 1976**

Number of beds and average occupancy rate in homes for the aged of various ages, 1976

År då hemmet togs i bruk	Antal hem 31 dec 1976	Antal platser 31 dec 1976	Därav, i % i enkelrum	Medeltal platser per hem	Medelbelägg- ning per 100 platser
-1900	22	1 304	75,2	59,3	93
1901-1920	50	2 030	74,0	40,6	97
1921-1946	182	6 229	82,2	34,2	95
1947-1960	369	18 830	88,6	51,0	96
1961-1973	496	29 782	96,4	60,0	97
1974-	25	1 568	99,0	62,7	85
Summa	1 144	59 743	91,3	52,2	96

Tabell R 10 **Antal platser, pensionärer och vård dagar samt medelbeläggning inom olika avdelningar av ålderdomshem år 1976**

Number of beds, inmates and days of care, and average occupancy rate in various sections of homes for the aged 1976

	Antal platser 31 dec 1976	Därav, i %, i enkel- rum	Antal pensionärer				
			31 dec 1976	Därav för vilka landstings- bidrag beräknas utgå	I medeltal per dag under 1976	Antal vård dagar under 1976 (1 000-tal)	Medel- belägg- ningen per 100 platser
Egentliga ålderdomshem ¹	57 847	92,0	56 069	5 429	55 504	20 258	96
Avdelning för långvarigt sjuka ²	129	16,3	120	120	117	42	91
Ålderdomshem med avdelning för långvarigt sjuka	1 767	70,7	1 666	559	1 686	615	95
Summa	59 743	91,3	57 855	6 108	57 307	20 915	96

¹ Ålderdomshem som ej har avdelning för långvarigt sjuka.² Ålderdomshem som enbart har avdelning för långvarigt sjuka.**Tabell R 11** **Egentliga¹ ålderdomshem år 1976 fördelade efter storlek och beläggning**
Homes for the aged proper distributed by size and occupancy rate 1976

Procentuell beläggning	Antal egentliga ålderdoms- hem	Därav med nedanstående antal platser						
		-10	11-20	21-30	31-40	41-50	51-100	101-
- 49	4	-	-	-	1	1	1	1
50- 69	17	-	9	1	1	1	4	1
70- 79	35	4	14	3	6	4	3	1
80- 89	118	8	22	17	24	18	28	1
90- 99	715	17	53	73	128	126	252	66
100-109	208	5	19	26	44	29	70	15
110-119	22	1	3	4	2	2	9	1
120-	9	2	1	3	-	1	1	1
Summa	1 128	37	121	127	206	182	368	87

¹ Se not I tabell R 10.

Tabell R 12 Ålderdomshemmens kostnader år 1976 (1 000 kr). Hemmen fördelade efter typ och storlek

The cost of homes for the aged in 1976 in thousands of kronor. Homes distributed by type and size

Typ av hem/storlek	Vårdkostnader			Kostnader för inventarier och lokaler		Kapitaltjänst	Summa kostnader
	Personal-kostnader	Livs-medel	Övriga kostnader	Personal-kostnader	Övriga kostnader		
Egentligt ålderdomshem¹							
- 10 platser	12 965	1 236	780	176	1 033	348	16 538
11- 20 platser	66 330	6 609	4 201	1 241	6 617	2 870	87 867
21- 30 platser	107 959	12 320	9 506	2 786	13 977	9 484	156 031
31- 40 platser	219 376	26 541	20 926	5 157	30 334	26 465	328 800
41- 50 platser	233 850	29 672	20 491	5 887	33 283	34 374	357 558
51-100 platser	721 940	105 289	69 255	21 599	103 899	112 706	1 134 688
101- platser	341 546	52 181	43 133	7 221	52 006	44 975	541 063
Summa	1 703 966	233 848	168 292	44 066	241 149	231 223	2 622 545
Avdelning för långvarigt sjuka²							
- 10 platser	-	-	-	-	-	-	-
11- 20 platser	962	-	287	3	43	9	1 304
21- 30 platser	-	-	-	-	-	-	-
31- 40 platser	-	-	-	-	-	-	-
41- 50 platser	-	-	-	-	-	-	-
51-100 platser	-	-	-	-	-	-	-
101- platser	6 146	1 416	1 285	-	223	55	9 125
Summa	7 108	1 416	1 572	3	266	64	10 429
Ålderdomshem med avdelning för långvarigt sjuka							
- 30 platser	-	-	-	-	-	-	-
31- 40 platser	1 712	100	179	43	202	106	2 341
41- 50 platser	-	-	-	-	-	-	-
51-100 platser	13 402	1 654	1 334	704	1 980	1 045	20 119
101- platser	62 922	8 952	6 052	6 211	4 494	6 924	95 555
Summa	78 037	10 706	7 564	6 958	6 676	8 074	118 015
Totalt	1 789 111	245 971	177 428	51 027	248 091	239 361	2 750 988
Kostnad per vårdplats och år (kr)							46 047
Kostnad per vård dag (kr)							132

¹ Se not 1 tabell R 10.² Se not 2 tabell R 10.

Tabell R 13 Ålderdomshemmens intäkter år 1976 (1 000 kr). Hemmen fördelade efter typ och storlek
 Income of homes for the aged 1976 in thousands of kronor. Homes distributed by type and size

Typ av hem/storlek	Intäkter						Summa intäkter ¹	
	Bidrag och ersättning från			Ersättning från befattningshavare för		Vård-avgifter		Övriga intäkter
	staten	lands-ting	andra kom-muner	kost	hyror			
Egentligt² ålderdomshem								
– 10 platser	30	786	13	153	53	2 829	96	3 961
11– 20 platser	342	6 150	711	782	316	16 211	710	25 536
21– 30 platser	226	12 566	234	1 593	446	30 147	1 218	46 430
31– 40 platser	798	18 012	2 458	2 934	827	66 431	3 173	94 632
41– 50 platser	662	21 113	3 219	3 626	1 970	72 026	3 458	106 075
51–100 platser	2 927	75 970	4 076	14 305	4 181	232 008	11 324	350 283
101– platser	922	38 471	6 039	8 297	2 549	106 732	8 916	187 061
Summa	5 908	173 067	16 750	31 689	10 343	526 385	28 896	813 978
Avdelning för långvarigt sjuka³								
– 10 platser	–	–	–	–	–	–	–	–
11– 20 platser	–	1 232	–	–	–	136	4	1 372
21– 30 platser	–	–	–	–	–	–	–	–
31– 40 platser	–	–	–	–	–	–	–	–
41– 50 platser	–	–	–	–	–	–	–	–
51–100 platser	–	–	–	–	–	–	–	–
101– platser	–	8 397	–	412	–	1 027	11	9 848
Summa	–	9 629	–	412	–	1 163	15	11 220
Ålderdomshem med avdelning för långvarigt sjuka								
– 30 platser	–	–	–	–	–	–	–	–
31– 40 platser	–	1 776	–	9	–	281	19	2 085
41– 50 platser	–	–	–	–	–	–	–	–
51–100 platser	36	8 157	–	115	–	3 771	195	12 273
101– platser	74	21 476	–	535	43	16 567	639	39 334
Summa	110	31 409	–	660	43	20 618	853	53 692
Totalt	6 017	214 105	16 750	32 761	10 386	548 166	29 764	878 890
Intäkter per vårdplats och år (kr)								14 711
Intäkter per vård dag (kr)								42

¹ Stockholms kommun har ej kunnat dela upp intäkterna i olika poster varför dessa endast ingår under summa.

² Ålderdomshem som ej har avdelning för långvarigt sjuka.

³ Ålderdomshem som enbart har avdelning för långvarigt sjuka.

Tabell R 14 Ålderdomshemmen vid slutet av år 1976 efter storlek och byggnadsmaterial
Homes for the aged at the end of 1976 by size and material of which they are built

Byggnadsmaterial	Antal hem	Därav med nedanstående antal platser						
		-10	11-20	21-30	31-40	41-50	51-100	101-
Huvudbyggnad								
Trä	81	21	48	8	2	2	-	-
Trä o annat	248	10	31	33	51	42	74	7
Annat	815	6	43	86	153	138	300	89
Summa	1 144	37	122	127	206	182	374	96
Annex								
Trä	44	4	7	9	7	5	11	1
Trä o annat	49	-	1	5	7	6	25	5
Annat	113	1	5	6	20	23	43	15
Summa	206	5	13	20	34	34	79	21

Tabell R 15 Ålderdomshemmen vid slutet av år 1976 efter byggnadsår och byggnadsmaterial
Homes for the aged at the end of 1976 by year of construction and material of which they are built

Byggnadsmaterial	Antal hem	År då hemmet togs i bruk					
		-1900	1901-20	1921-46	1947-60	1961-73	1974-
Huvudbyggnad							
Trä	81	6	15	55	4	1	-
Trä o annat	248	7	9	58	79	86	9
Annat	815	9	26	69	286	409	16
Summa	1 144	22	50	182	369	496	25
Annex							
Trä	44	1	5	14	15	9	-
Trä o annat	49	1	4	9	19	15	1
Annat	113	4	5	20	51	32	1
Summa	206	6	14	43	85	56	2

Tabell R 16 Alderdomshemmen år 1976 efter typ av öppen verksamhet vid hemmen, länsvis
 Homes for the aged in 1976 by type of non-residential activities and by county

Län	Antal hem med																	
	Ser- vering av mat	Dist- ribu- tion av mat	Bad- ser- vice	Orga- nise- rad- tele- fon- jour	Fotvård		Motions- gymn		Musik ¹ m m		Utfärder		Hobby- verksamhet		Studiecirklar		Samarb med bibliotek	
					öppen verk- sam- het	enb för boen- de på hem- met	öppen verk- sam- het	enb för boen- de på hem- met	öppen verk- sam- het	enb för boen- de på hem- met	öppen verk- sam- het	enb för boen- de på hem- met	öppen verk- sam- het	enb för boen- de på hem- met	öppen verk- sam- het	enb för boen- de på hem- met	öppen verk- sam- het	enb för boen- de på hem- met
Stockholms	32	17	29	4	30	37	19	41	20	45	12	51	27	39	15	37	10	56
Uppsala	15	5	15	7	15	21	7	29	12	24	8	27	10	25	5	19	6	28
Södermanlands	15	16	12	1	13	22	5	29	15	20	7	28	12	23	8	24	3	32
Östergötlands	35	10	27	2	27	28	25	25	24	31	11	46	32	22	20	31	17	35
Jönköpings	35	10	14	3	33	23	9	28	16	40	8	49	14	41	13	41	10	46
Kronobergs	31	12	9	–	31	7	15	19	12	24	9	32	20	21	10	22	5	30
Kalmar	26	12	5	1	31	23	8	38	11	40	5	50	12	43	2	37	4	51
Gotlands	8	5	7	–	7	4	1	10	5	6	6	5	3	7	3	8	1	10
Blekinge	14	6	3	1	10	14	1	9	5	16	3	20	3	18	1	15	3	18
Kristianstads	45	28	16	8	41	15	11	39	13	42	13	43	21	34	11	33	6	48
Malmöhus	40	28	18	19	42	47	18	56	20	72	16	75	27	65	19	45	17	73
Hallands	23	7	9	–	19	22	4	27	13	23	5	36	9	29	8	22	5	35
Göteborgs o Bohus	28	11	23	1	28	33	11	41	19	42	8	52	14	43	7	29	7	46
Älvsborgs	41	17	29	8	59	20	16	49	24	54	10	60	27	49	25	32	22	52
Skaraborgs	40	15	23	1	36	19	11	37	23	32	11	41	18	37	17	26	7	48
Värmlands	27	10	7	2	25	31	7	35	18	37	4	50	12	42	10	40	7	46
Örebro	27	11	14	–	28	10	18	12	22	12	9	29	24	14	16	16	9	26
Västmanlands	21	6	18	2	19	14	8	19	11	22	4	29	17	13	5	17	9	19
Kopparbergs	30	7	23	2	23	26	12	27	16	32	11	37	22	27	10	18	9	36
Gävleborgs	35	23	22	1	34	9	12	17	24	18	10	33	23	18	13	23	13	29
Västernorrlands	33	9	25	–	38	11	10	32	11	39	5	40	19	31	7	27	1	44
Jämtlands	29	17	16	–	21	9	12	14	22	8	10	18	17	12	11	11	5	23
Västerbottens	22	3	8	–	23	13	11	20	11	25	4	32	10	26	6	26	4	31
Norrbottens	18	11	5	3	16	13	2	22	7	22	4	23	6	23	3	17	1	21
Summa	670	296	377	66	649	471	253	675	374	726	193	906	399	702	245	616	181	883

¹ Musik-, teater och/eller filmunderhållning.

Tabell R 17 Ålderdomshemmen år 1976 efter storlek och typ av öppen verksamhet vid hemmen

Homes for the aged in 1976 by size and type of non-residential activities

Typ av öppen verksamhet	Ålderdomshem med nedanstående antal platser						
	-10	11-20	21-30	31-40	41-50	51-100	101-
<i>Fotvård</i>							
Öppen verksamhet	7	44	69	117	113	237	62
Endast för pensionärer på hemmet	28	76	52	82	67	132	34
<i>Motionsgymnastik</i>							
Öppen verksamhet	3	12	19	32	40	104	43
Endast för pensionärer på hemmet	16	56	80	132	112	234	45
<i>Musik-, teater och/eller filmunderhållning</i>							
Öppen verksamhet	6	21	37	65	62	132	51
Endast för pensionärer på hemmet	28	88	81	133	118	233	45
<i>Anordnande av utfärder</i>							
Öppen verksamhet	4	12	16	32	34	72	23
Endast för pensionärer på hemmet	31	101	102	165	144	290	73
<i>Handledd hobbyverksamhet</i>							
Öppen verksamhet	4	20	23	69	67	163	53
Endast för pensionärer på hemmet	28	92	96	124	112	207	43
<i>Studiecirklar</i>							
Öppen verksamhet	5	7	15	27	42	106	43
Endast för pensionärer på hemmet	16	54	74	116	94	215	47
<i>Samarbete med bibliotek</i>							
Öppen verksamhet	6	9	9	20	23	81	33
Endast för pensionärer på hemmet	21	93	104	178	147	279	61
Antal ålderdomshem	37	122	127	206	182	374	96

Tabell R 18 Vid ålderdomshemmen anställd personal den 31 december 1976 fördelad efter hemmens storlek

Homes for the aged on 31st December 1976. Personnel distributed by the size of the homes

Personal	Antal personer	Antal personer per hem med nedanstående antal platser						
		-10	11-20	21-30	31-40	41-50	51-100	101-
Ålderdomshemsföreståndare	1 161	37	123	126	210	186	378	101
Bitr ålderdomshemsförest	1 949	6	63	116	249	242	834	439
Summa	3 110	43	186	242	459	428	1 212	540
Därav med								
3-årig föreståndareutb	1 121	9	34	65	129	144	508	232
1-årig föreståndareutb	363	3	30	39	59	73	125	34
sjuksköterskeexamen	631	1	17	32	60	48	273	200
undersköterskeutb	411	9	35	46	82	71	138	30
hemvårdarutb	86	5	13	10	21	9	18	10
mentalskötareutb	245	4	17	16	44	43	96	25
annan utbildning	253	12	40	34	64	40	54	9
Undersköterskor, heltidsanst	316	1	4	7	6	21	113	164
Undersköterskor, deltidanst	346	-	4	7	15	26	192	102
Summa	662	1	8	14	21	47	305	266
Därav med								
32-veckorskurs	554	-	1	10	9	41	274	219
Vårdbiträden, heltidsanst	8 341	48	299	443	918	1 009	3 651	1 973
Vårdbiträden, deltidanst	10 927	122	493	725	1 518	1 555	4 577	1 937
Summa	19 268	170	792	1 168	2 436	2 564	8 228	3 910
Därav med								
23-veckorskurs	2 025	19	43	84	206	202	956	515
gymnasieskolans vårdlinje	307	-	2	18	41	22	139	85
7 el 8-veckorskurs	8 001	29	278	460	1 026	1 027	3 468	1 713
Ekonomiföreståndare	116	-	1	3	7	9	49	47
Kokerskor/kockar	1 269	5	84	134	238	209	456	143
Därav med								
2-terminsutb i storhushåll	86	-	3	4	15	16	34	14
1-terminsutb i storhushåll	125	1	5	12	17	21	53	16
annan utbildning	576	1	40	65	102	98	206	64
Ekonomibiträden, heltidsanst	1 934	7	30	84	208	257	844	504
Ekonomibiträden, deltidanst	3 059	10	79	191	444	472	1 278	585
Summa	4 993	17	109	275	652	729	2 122	1 089
Vaktmästare	1 024	5	58	91	189	165	377	139
Sysselsättningshandledare	1 059	8	64	89	163	152	410	173
Timanställd personal	3 301	30	157	262	407	393	1 295	757
Antal ålderdomshem	1 144	37	122	127	206	182	374	96

Tabell R 19 Vid ålderdomshemmen anställd personal den 31 december 1976 fördelad efter hemmens ålder
Homes for the aged on 31st December 1976. Personnel distributed by the age of the homes

Personal	Antal personer	Antal personer per hem tagna i bruk år					
		-1900	1901-20	1921-46	1947-60	1961-73	1974-
Ålderdomshemsföreståndare	1 161	23	51	185	370	507	25
Bitr ålderdomshemsföreståndare	1 949	63	73	222	607	935	49
Summa	3 110	86	124	407	977	1 442	74
Därav med							
3-årig föreståndareutb	1 121	25	24	105	380	562	25
1-årig föreståndareutb	363	5	17	48	110	160	23
sjuksköterskeexamen	631	27	39	91	172	297	5
undersköterskeutb	411	10	14	72	124	180	11
hemvårdarutb	86	6	4	19	23	34	-
mentalskötareutb	245	7	14	25	93	104	2
annan utbildning	253	6	12	47	75	105	8
Undersköterskor, heltidsanst	316	14	23	34	75	157	13
Undersköterskor, deltidanst	346	17	17	27	72	193	20
Summa	662	31	40	61	147	350	33
Därav med							
32-veckorskurs	554	15	18	52	114	330	25
Vårdbiträden, heltidsanst	8 341	241	283	994	2 667	3 945	211
Vårdbiträden, deltidanst	10 927	306	370	1 203	3 305	5 481	262
Summa	19 268	547	653	2 197	5 972	9 426	473
Därav med							
23-veckorskurs	2 025	66	34	180	601	1 102	42
gymnasieskolans vårdlinje	307	11	9	22	97	149	19
7- el 8-veckorskurs	8 001	181	234	890	2 551	3 935	210
Ekonomiföreståndare	116	2	4	7	30	69	4
Kokerskor/kockar	1 269	18	36	150	443	595	27
Därav med							
2-termisutb i storhushåll	86	1	-	13	26	44	2
1-termisutb i storhushåll	125	1	2	11	38	66	7
annan utbildning	576	5	19	69	209	263	11
Ekonomibiträden, heltidsanst	1 934	48	60	205	632	924	65
Ekonomibiträden, deltidanst	3 059	45	107	256	906	1 644	101
Summa	4 993	93	167	461	1 538	2 568	166
Vaktmästare	1 024	21	35	127	334	483	24
Sysselsättningshandledare	1 059	18	46	126	316	523	30
Timanställd personal	3 301	124	194	457	930	1 571	25
Antal ålderdomshem	1 144	22	50	182	369	496	25

Tabell R 20 **Ålderdomshemmen år 1976. Personalen efter län**
Homes for the aged in 1976. Personnel by county

Län	Undersköterskor				Vårdbiträden						Ekonomi- före- ståndare
	Hel- tid	Del- tid	Summa	Därav med 32-v kurs	Hel- tid	Del- tid	Summa	Därav med			
								23-v kurs	gymn skolans vård- linje	7-v kurs	
Stockholms	44	24	68	46	654	692	1 346	84	6	520	17
Uppsala	12	8	20	25	269	330	599	36	9	245	1
Södermanlands	4	13	17	21	211	334	545	37	3	223	1
Östergötlands	26	10	36	30	450	499	949	63	25	509	3
Jönköpings	5	4	9	9	319	569	888	154	19	383	8
Kronobergs	4	10	14	8	208	371	579	27	14	285	7
Kalmar	9	16	25	21	314	386	700	81	6	205	4
Gotlands	–	6	6	4	58	63	121	11	1	89	–
Blekinge	15	2	17	8	181	190	371	30	1	173	5
Kristianstads	4	11	15	16	363	362	725	90	19	312	2
Malmöhus	57	43	100	74	804	871	1 675	118	18	617	18
Hallands	8	10	18	27	215	410	625	118	14	280	3
Göteborgs o Bohus	31	13	44	26	392	628	1 020	75	9	299	7
Älvsborgs	23	18	41	38	525	835	1 360	85	29	390	4
Skaraborgs	5	–	5	3	411	620	1 031	88	19	361	3
Värmlands	11	14	25	20	434	597	1 031	99	17	528	3
Örebro	9	10	19	17	346	461	807	59	14	328	8
Västmanlands	10	39	49	40	317	471	788	141	24	325	1
Kopparbergs	7	19	26	24	320	474	794	77	29	292	2
Gävleborgs	13	56	69	66	388	544	932	109	13	390	9
Västernorrlands	10	7	17	16	423	267	690	28	8	360	7
Jämtlands	3	6	9	7	232	252	484	119	2	271	2
Västerbottens	2	3	5	2	276	392	668	97	6	366	–
Norrbottns	4	4	8	6	231	309	540	199	2	250	1
Totalt	316	346	662	554	8 341	10 927	19 268	2 025	307	8 001	116

¹ Summan av undersköterskor, vårdbiträden, ekonomiföreståndare, kokerskor, ekonomibiträden, vaktmästare och sysselsättningshandledare.

Kokerskor				Ekonomibiträden			Vaktmästare	Sysseledare	Totalt ¹	Tillståndspersoner	Antal platser för pensionärer på ålderdomshem
Samtliga	Därav med			Heltid	Deltid	Summa					
	2-term utb	1-term utb	annan utb								
78	7	12	43	190	171	361	54	62	1 986	263	4 407
45	1	2	16	67	68	135	33	52	885	348	1 703
43	4	3	22	46	107	153	30	31	820	59	1 791
58	5	4	42	121	110	231	48	43	1 368	121	3 068
66	5	10	19	72	197	269	46	66	1 352	99	2 548
51	2	3	30	39	123	162	37	42	892	61	1 816
66	–	3	24	78	144	222	43	48	1 108	88	2 455
17	–	–	5	13	18	31	6	5	186	15	424
33	1	–	11	35	62	97	17	7	547	43	1 273
62	9	10	26	103	89	192	52	48	1 096	123	2 823
99	9	24	35	151	258	409	81	71	2 453	273	4 878
41	2	4	17	39	154	193	39	33	952	55	1 846
65	3	9	20	115	265	380	50	51	1 617	204	3 079
88	7	9	37	133	214	347	75	54	1 969	223	3 875
73	3	5	35	92	149	241	54	56	1 463	235	2 992
58	2	3	38	90	131	221	57	70	1 465	180	3 009
46	1	2	25	89	98	187	38	23	1 128	136	2 511
20	1	1	9	55	110	165	34	36	1 093	49	2 109
57	2	4	28	60	144	204	41	56	1 180	131	2 467
41	1	2	18	68	116	184	43	50	1 328	159	2 607
51	2	2	32	91	77	168	46	50	1 029	56	2 658
33	–	2	19	53	73	126	31	29	714	106	1 458
46	12	8	15	71	93	164	39	39	961	119	2 105
32	7	3	10	63	88	151	30	37	799	155	1 841
1 269	86	125	576	1 934	3 059	4 993	1 024	1 059	28 391	3 301	59 743

Tabell R 21 **Ålderdomshemmen år 1976. Ålderdomshemsföreståndarnas utbildning, länsvis**

Homes for the aged in 1976. The qualifications of the matrons of homes for the aged, by county

Län	Före- stån- dare	Bitr- före- stån- dare	Summa	Utbildning						
				3-årig	1-årig	Sjuk- skö- terska	Under- skö- terska	Hem- vår- dare	Men- tal- sköt	Annan utbild- ning
Stockholms	68	140	208	120	13	55	11	1	3	5
Uppsala	37	65	102	43	15	17	13	5	5	4
Södermanlands	36	59	95	43	7	13	14	4	9	5
Östergötlands	59	104	163	60	9	52	7	6	12	17
Jönköpings	57	91	148	66	20	22	11	3	12	14
Kronobergs	43	57	100	31	12	20	10	5	8	14
Kalmar	57	65	122	37	26	9	16	4	18	12
Gotlands	11	12	23	11	2	-	4	1	4	1
Blekinge	24	28	52	20	6	9	9	-	2	6
Kristianstads	58	83	141	27	27	12	41	7	3	24
Malmöhus	95	194	289	52	34	104	43	4	30	22
Hallands	42	68	110	20	16	20	21	12	11	10
Göteborgs o Bohus	63	97	160	27	15	55	20	5	18	20
Älvsborgs	79	138	217	55	13	44	49	5	35	16
Skaraborgs	57	96	153	46	32	25	21	3	17	9
Värmlands	60	105	165	58	26	32	25	5	5	14
Örebro	38	64	102	52	4	16	13	2	7	8
Västmanlands	33	68	101	31	4	30	14	4	11	7
Kopparbergs	49	70	119	43	16	23	23	3	6	5
Gävleborgs	45	78	123	38	17	18	20	5	8	17
Västernorrlands	51	71	122	63	18	18	9	-	1	13
Jämtlands	31	55	86	22	21	18	9	1	11	4
Västerbottens	36	77	113	87	4	8	5	1	7	1
Norrbottens	32	64	96	69	6	11	3	-	2	5
Totalt	1 161	1 949	3 110	1 121	363	631	411	86	245	253

Tabell R 22 **Ålderdomshemmen år 1976 efter förekomst av sjukgymnast, arbetsterapeut m m, efter hemmens storlek**

Homes for the aged in 1976. Physio-therapists, occupational therapists, etc. Distribution by the size of the homes

Förekomst av	Antal platser							
	-10	11-20	21-30	31-40	41-50	51-100	101-	Samtliga
Sjukgymnast	8	16	19	36	30	105	70	284
Fotvårdsspecialist	28	85	97	178	152	324	87	951
Arbetsterapeut	15	38	40	65	61	134	66	419
Extra pers för enbart baduppgifter	-	6	10	31	36	164	71	318
Bland ekonomipers anst för enbart städning	-	5	18	38	56	194	83	394
Antal hem	37	122	127	206	182	374	96	1 144

Tabell R 23 Ålderdomshemmen år 1976, efter förekomst av sjukgymnast, arbetsterapeut m m, efter hemmens ålder
Homes for the aged in 1976. Physio-therapists, occupational therapists, etc. Distribution by age of the homes

Förekomst av	År då hemmet togs i bruk						Samtliga
	-1900	1901-20	1921-46	1947-60	1961-73	1974-	
Sjukgymnast	7	11	39	87	132	8	284
Fotvårdsspecialist	15	37	137	307	434	21	951
Arbetsterapeut	13	18	65	135	177	11	419
Extra pers för enbart baduppgifter	7	11	22	97	170	11	318
Bland ekonomipers anst för enbart städning	6	12	36	105	221	14	394
Antal hem	22	50	182	369	496	25	1 144

Tabell R 24 Ålderdomshemmen år 1976 efter förekomst av system med differentierade avgifter, förtroenderåd m m, efter hemmens storlek
Homes for the aged in 1976. System with differentiated fees, etc. Distribution by the size of the homes

Förekomst av	Antal platser							Samtliga
	-10	11-20	21-30	31-40	41-50	51-100	101-	
System med differentierade avgifter	33	110	119	199	161	350	88	1 060
System med enhetliga avgifter	4	10	7	6	20	23	8	78
Fast organiserat förtroenderåd	19	66	96	160	155	326	91	913
Samarbete med förskola	-	14	20	53	56	137	46	326
Samarbete med skola	3	25	35	71	71	156	46	407
Antal hem	37	122	127	206	182	374	96	1 144

Tabell R 25 Ålderdomshemmen år 1976 efter förekomst av system med differentierade avgifter, förtroenderåd m m, efter hemmens ålder
Homes for the aged in 1976. System with differentiated fees, etc. Distribution by the age of the homes

Förekomst av	År då hemmet togs i bruk						Samtliga
	-1900	1901-20	1921-46	1947-60	1961-73	1974-	
System med differentierade avgifter	21	47	165	341	463	23	1 060
System med enhetliga avgifter	1	3	15	26	31	2	78
Fast organiserat förtroenderåd	14	35	117	308	415	24	913
Samarbete med förskola	5	5	26	108	172	10	326
Samarbete med skola	6	7	53	140	189	12	407
Antal hem	22	50	182	369	496	25	1 144

Tabell R 26 Ålderdomshemmen vid slutet av år 1976, pensionärerna fördelade efter ålder, kön och län
Homes for the aged at the end of 1976. The inmates distributed by age, sex and county

Län	Pensionärernas ålder												Totalt
	90- år		80-89 år		67-79 år		60-66 år		-59 år		Summa		
	Män	Kv	Män	Kv	Män	Kv	Män	Kv	Män	Kv	Män	Kv	
Stockholms	164	373	833	1 483	579	694	40	20	8	15	1 624	2 585	4 209
Uppsala	85	123	331	595	205	275	12	13	6	6	639	1 012	1 651
Södermanlands	81	139	381	630	207	282	14	9	3	3	686	1 063	1 749
Östergötlands	135	248	567	1 076	360	496	24	18	9	2	1 095	1 840	2 935
Jönköpings	110	189	452	920	293	486	30	12	6	2	891	1 609	2 500
Kronobergs	118	144	367	584	215	267	8	13	3	4	711	1 012	1 723
Kalmar	95	158	479	747	361	462	34	21	15	7	984	1 395	2 379
Gotlands	14	18	75	124	80	87	7	5	-	2	176	236	412
Blekinge	36	94	225	426	174	250	21	10	4	6	460	786	1 246
Kristianstads	129	245	473	998	331	501	34	26	10	15	977	1 785	2 762
Malmöhus	243	567	823	1 739	544	732	42	32	16	13	1 668	3 083	4 751
Hallands	77	161	329	589	254	324	17	23	4	4	681	1 101	1 782
Göteborgs o Bohus	123	272	537	1 111	359	470	23	14	10	8	1 052	1 875	2 927
Älvsborgs	163	317	688	1 261	522	759	33	26	15	18	1 421	2 381	3 802
Skaraborgs	118	208	562	1 010	384	600	12	33	6	10	1 082	1 861	2 943
Värmlands	105	183	557	849	460	610	42	22	32	9	1 196	1 673	2 869
Örebro	104	203	434	833	302	435	19	11	7	5	866	1 487	2 353
Västmanlands	94	177	406	719	244	331	24	14	4	4	772	1 245	2 017
Kopparbergs	89	159	437	809	333	521	24	27	17	8	900	1 524	2 424
Gävleborgs	100	181	445	903	373	531	22	17	24	10	964	1 642	2 606
Västernorrlands	90	167	479	843	398	502	29	23	14	8	1 010	1 543	2 553
Jämtlands	62	101	329	455	215	238	24	10	11	5	641	809	1 450
Västerbottens	68	85	402	644	293	471	22	18	9	5	794	1 223	2 017
Norrbottnens	42	89	325	555	306	398	37	29	8	6	718	1 077	1 795
Summa	2 445	4 601	10 936	19 903	7 792	10 722	594	446	241	175	22 008	35 847	57 855

Tabell R 27 Ålderdomshemmen vid slutet av år 1976. Pensionärerna fördelade efter ålder, kön och hemmets ålder
 Homes for the aged at the end of 1976. The inmates distributed by age, sex and by the age of the homes

Hemmen tagna i bruk år	Pensionärernas ålder												Totalt
	90- år		80-89 år		67-79 år		60-66 år		-59 år		Summa		
	Män	Kv	Män	Kv	Män	Kv	Män	Kv	Män	Kv	Män	Kv	
-1900	53	131	204	435	165	215	8	6	5	7	435	794	1 229
1901-1920	89	163	379	636	258	324	28	14	17	8	771	1 145	1 916
1921-1946	261	464	1 110	1 938	878	1 057	64	62	31	27	2 344	3 548	5 892
1947-1960	763	1 412	3 466	6 083	2 476	3 367	213	137	79	55	6 997	11 054	18 051
1961-1973	1 224	2 336	5 509	10 251	3 819	5 435	265	210	101	75	10 918	18 307	29 225
1974-	55	95	268	560	196	324	16	17	8	3	543	999	1 542
Summa	2 445	4 601	10 936	19 903	7 792	10 722	594	446	241	175	22 008	35 847	57 855

SOCIALUTGIFTER

Social expenditure

Beskrivning

Description

Sammanfattning

De totala kostnaderna för sociala ändamål uppgick under 1976 till 87 852 milj kronor. Detta motsvarar 27,2% av bruttonationalprodukten till marknadspris.

Största delen av socialutgifterna gick till folkpensioneringen (18 693 milj kr), hälso- och sjukvård (17 797 milj kr), sjukförsäkringen (15 071 milj kr) samt allmänna tilläggs-pensioneringen (6 943 milj kr).

De sammanlagda kostnaderna för sjukförsäkringen, yrkesskadeförsäkringen, arbetslöshetsförsäkringen (exkl understöd), folkpensioneringen uppgick år 1976 till 42 016 milj kronor eller 47,8% av de totala socialutgifterna.

Bakgrund

Sammanställningen över utgifterna för olika sociala ändamål är uppgjord i enlighet med de principer, som uppgjorts av en nordisk expertkommitté.¹

Inom varje utgiftsgrupp redovisas såväl statens och kommunernas utgifter till respektive förvaltningsgrenar som de avgifter och premier som arbetsgivare och försäkrade erlägger.

För arbetsgivarnas del är dock endast medräknade deras författningensliga bidrag. Deras frivilliga eller avtalsenliga bidrag till sociala ändamål har utelämnats. I fråga om den enskilda hjälpverksamheten, som på olika om-

Summary

Total expenditure in 1976 for social purposes amounted to kr. 87,852 million. This is 27,2% of the Gross domestic product at market price.

The bulk of social expenditure went to national basic pensions (kr. 18,693 million), public health service (kr. 17,797 million), health insurance (kr. 15,071 million) and national supplementary pensions (kr. 6 943 million).

In 1976 total expenditure on health insurance, occupational injury insurance, unemployment insurance (excl. maintenance), national basic pensions and general supplementary pensions amounted to kr. 42,016 million or 47,8% of the total social expenditure.

Background

The compilation of the expenditure for various social purposes was made on lines laid down by a Nordic committee of experts.¹

Each group of expenditure records grants made both by the central government and the municipalities to the respective administrative branches and the contributions and premiums made by employers and the insured.

In the case of employers, only contributions for which they are statutorily liable are included. No contributions made by them voluntarily or under the terms of a collective agreement have been taken into account. Nor does

¹ Senaste publikationen Nordisk statistisk skriftserie "Social tryghed i de nordiske lande" (Köpenhamn 1975).

¹ Most recent publication in "Nordisk statistisk skriftserie" "Social tryghed i de nordiske lande", (Social security in the Nordic Countries) Köpenhamn 1975.

råden bedrivs av bl a föreningar och stiftelser, redovisas inga andra kostnader än de offentliga bidrag, som i förekommande fall lämnats. I redovisningen ingår också ränte- och andra inkomster av socialförsäkringsorganens fonder o d.

Utgiftsbeloppen är redovisade i netto, med undantag för sjukförsäkringen vilken redovisas brutto. Netto innebär att inkomster i form av ersättningar från de hjälpta frånräknats. Beträffande anstalterna innefattar utgiftsbeloppen icke deras anläggningskostnader utan endast kostnader för driften.

Tabell S2 visar såväl kostnader för dem som lämnat ekonomiskt bidrag som värdet för mottagarna av erhållen hjälp. I kol 3–6 anges de belopp, som för sociala ändamål erhållits av skattemedel från staten (kol 3), av kommuner och landsting (kol 4), i form av avgifter från arbetsgivare (kol 5) och från enskilda försäkringstagare (kol 6). De fyra kolumnerna summeras med varandra, varvid erhålles årets inbetalade belopp för sociala ändamål (kol 7).

Utgifterna kan även finansieras med hjälp av inkomster av fonder (kol 8) eller ianspråktagande av medel i fonder (+ kol 9). Om inte årets inbetalade medel samt inkomster av fonder (kol 7 + kol 8) helt utnyttjas till sociala utgifter överförs skillnaden till fonder (– kol 9).

Ökas således summan av årets inbetalade belopp (kol 7) med räntor och andra inkomster, som socialförsäkringsorganen har av fonder o dyl (kol 8), och minskas resp ökas med de belopp, som överförts till resp från fonder (kol 9), får man de totala belopp som under året utbetalats (kol 2).

this summary cover expenditure incurred in voluntary social welfare activities carried out by societies, foundations or similar institutions except when they are in receipt of State subsidies. The table also sets out figures for interest payments and other earnings of the funds held by the social welfare agencies.

Expenditure is recorded net, with the exception of sickness insurance which is recorded gross. Net means that income in the form of refunds from those assisted has been deducted. The outlay on institutions only covers their running costs, not the cost of their establishment.

Table S2 shows both the expenditure incurred by the bodies providing financial support and the value of the assistance given to the recipients. Columns 3–6 indicate the sums received by the social services, out of taxation, from the State (col. 3) and from the municipalities and county councils (col. 4), in the form of employers' contributions (col. 5) and of contributions from the insured (col. 6). If the four columns are summed, the amount paid in for social purposes is then obtained.

The expenditure can also be financed by income from funds (col. 8) or by drawing on the assets of the funds (+ col. 9). If the money paid in during the year and the income of the funds (col. 7 + col. 8) is not used up entirely for social expenditure, the difference is transferred to the funds (– col. 9).

If we add to the sum of these incomes (col. 7) the interest payments and other earnings of the funds etc. held by the social welfare agencies, (col. 8) and then subtract the sums transferred by these agencies to the funds (col. 9), we arrive at the amount disbursed during the year in the form of social expenditure and services (col. 2).

Tabeller

S 1. Socialutgifterna i milj kronor fördelade på vissa huvudgrupper, 1967–1976

S 2. Socialutgifterna i 1 000-tal kronor år 1976

Tables

S 1. Amount of social welfare expenditure in millions of kronor distributed by certain major groups, 1967–76

S 2. Social welfare expenditure in 1,000 kronor in 1976

S 3. Kostnadsfördelningen inom de fem socialförsäkringarna i 1 000-tal kronor, 1976

Diagram S 1. Socialutgifterna 1976

Diagram S 2. Socialutgifterna i kronor per invånare 1950–1976

Diagram S 3. Socialutgifterna i procent av bruttonationalprodukten till marknadspris 1950–1976

Diagram S 4. Socialutgifterna 1960–1976 och dessas finansiering, löpande priser

S 3. Distribution of costs within the five branches of social insurance in 1,000 kronor in 1976

Chart S 1. Social welfare expenditure 1976

Chart S 2. Social welfare expenditure in kronor per head of population 1950–1976

Chart S 3. Social welfare expenditure as a percentage of the Gross domestic product at market price in the years 1950–1976

Chart S 4. The financing of the social welfare expenditure 1960–1976, in current prices

List of terms

Tabell S1, S2

sjukdom	illness
olycksfall i arbetet	accidents at work
arbetslöshet m m	unemployment etc
ålderdom, invaliditet	old age, disablement
familjer och barn	families and children
allmän hjälp	general and unspecified assistance
kriminalvård	criminal care
personskador vid militär- och krigsolyckor	injuries in military and war accidents
summa	total
centrala administrationskostnader	central administrative costs
summa socialutgifter i % av bruttonationalprodukten till marknadspris per invånare	total social expenditure as a percentage of gross domestic product at market price per head of the population

Tabell S2

sjukförsäkring	sickness insurance and equivalent assistance
allmän hälso- och sjukvård, sjukhusväsendet, barnmorskeväsendet	public health service, hospitals, midwifery service
vård av psykiskt utvecklingsstörda	care of mentally deficient
folktandvård	national dental service
nykterhetsvård	temperance welfare
tandvårdsförsäkring	tooth care insurance
yrkesskadeförsäkring	occupational injury insurance

arbetskydd	industrial safety
arbetslöshetsförsäkring, understöd	unemployment insurance and benefits
arbetsförmedling och yrkesvägledning	employment exchanges and vocational guidance
omskolning av arbetslösa m m	retraining of unemployed, etc
offentliga arbeten	public works
allmän folkpension	national basic pension
allmän tilläggs-pension	national supplementary pension
vård av handikappade	care of the disabled
ålderdomshem	homes for the aged
öppen åldringsvård m m	assistance given in the home or other facilities for the aged, etc.
allmänna barnbidrag	general child allowances
bostadstillägg m m	rent allowances, etc
barnpensioner	children's pensions
bidragsförskott	advances of maintenance allowances
föräldrappening	parent's insurance
mödra- och spädbarnsvård	mothers' and infants' welfare
daghem, lekskolor m m	day nurseries, nursery schools, etc
hemhjälp till barnfamiljer	assistance in the home to families with children
ferieverksamhet för barn och husmödrar	holidays for children and housewives
offentlig barnavård	public child welfare
skolmåltider	school meals
studiehjälp	assistance for education

socialhjälp	social assistance
hjälp till utlandssvenskar och flyktingar	assistance to Swedes living abroad and to refugees
summa	total
centrala administrations- utgifter	central administrative costs
totalt	total
i % av bruttonational- produkten till marknads- pris	as a percentage of gross domestic product at market price
per invånare, kronor	per head of the popula- tion, Sw kronor

Tabell S3

sjukförsäkringen	sickness insurance
yrkesskadeförsäkringen	occupational injury insurance
arbetslöshetsförsäkringen	unemployment insurance
folkpensioneringen	national basic pensions
den allmänna tilläggs- pensioneringen	general supplementary pensions
fördelning i %	distribution, %

Tabell S 1 Socialutgifterna i milj kronor fördelade på vissa huvudgrupper 1967–1976
 Amount of social welfare expenditures in millions of kronor distributed by certain major groups 1967–1976

Utgiftsändamål	1967	1968	1969	1970	1971	1972	1973	1974	1975	1976
I Sjukdom	8 487	9 953	11 358	12 834	14 569	15 923	18 205	24 301	29 760	36 172
II Olycksfall i arbetet	144	177	191	193	218	276	276	396	503	598
III Arbetslöshet m m	1 047	1 287	1 339	1 581	2 383	2 466	2 570	2 628	3 225	5 233
IV Ålderdom, invaliditet	7 005	8 000	8 965	10 611	12 759	14 490	16 618	20 323	24 532	29 966
V Familjer och barn	3 121	3 535	4 100	4 928	6 342	6 882	7 837	9 731	11 470	13 430
VI Allmän hjälp ¹	244	276	335	401	494	560	600	607	706	862
VII Kriminalvård	–	–	–	–	–	387	454	500	592	662
VIII Personskador vid militär- och krigsolyckor	14	17	18	19	20	22	25	24	27	29
Summa I–VIII	20 062	23 245	26 306	30 566	36 785	41 006	46 585	58 509	70 816	86 953
Centrala administrations- kostnader	156	164	162	183	205	260	306	344	422	899
Summa socialutgifter	20 218	23 409	26 435	30 749	36 991	41 266	46 891	58 853	71 238	87 852
I % av brutto national- produkten till marknadspris	15,4	16,7	17,4	18,1	20,2	21,5	21,4	23,5	24,8	27,2
Per invånare, kronor	2 570	2 957	3 314	3 819	4 568	5 081	5 757	7 211	8 679	10 667

¹ Socialhjälp, hjälp till utlandssvenskar och flyktingar m m.

Tabell S 2 Socialutgifterna i 1 000-tal kronor år 1976
Social welfare expenditure in 1,000 kronor in 1976

Utgiftsändamål	Social- utgifter (kol 7 + 8- (+) kol 9)	Finansiering						
		Statens bidrag	Kommunernas bidrag	Arbets- givarnas premier	De för- säkrades premier	Summa kol 3-6	Intäkter av fonder	Ianspråk- tagande av fonder (+)
1	2	3	4	5	6	7	8	9
<i>I Sjukdom</i>	36 171 998	6 163 047	16 183 875	13 628 820	11 219	35 986 961	228 822	- 43 785
Sjukförsäkring	15 071 200	2 233 991	-	12 640 953	11 219	14 886 163	228 822	- 43 785
Allmän hälso- och sjukvård, sjukhus- väsendet, barnmorskeväsendet	17 796 775	3 184 860	14 611 915	-	-	17 796 775	-	-
Nykerhetsvård	493 152	346 684	146 468	-	-	493 152	-	-
Vård av psykiskt utvecklingsstörda	1 288 906	223 183	1 065 723	-	-	1 288 906	-	-
Folktandvård	359 769	-	359 769	-	-	359 769	-	-
Tandvårdsförsäkring	1 162 196	174 329	-	987 867	-	1 162 196	-	-
<i>II Olycksfall i arbetet och arbetarskydd</i>	597 877	95 677	-	371 000	1 900	468 577	104 000	25 300
Yrkesskadeförsäkring	545 100	42 900	-	371 000	1 900	415 800	104 000	25 300
Arbetarskydd	52 777	52 777	-	-	-	52 777	-	-
<i>III Arbetslöshet</i>	5 233 455	4 734 665	-	311 700	262 677	5 309 042	55 071	- 130 658
Arbetslöshetsförsäkring, understöd	925 070	426 280	-	311 700	262 677	1 000 657	55 071	- 130 658
Arbetsförmedling och yrkesvägledning	462 322	462 322	-	-	-	462 322	-	-
Omskolning av arbetslösa m m	1 436 944	1 436 944	-	-	-	1 436 944	-	-
Offentliga arbeten	2 409 119	2 409 119	-	-	-	2 409 119	-	-
<i>IV Ålderdom, invaliditet m m</i>	29 966 471	8 180 576	5 154 695	22 545 480	909 330	36 790 081	6 877 100	- 13 700 710
Allmän folkpension	18 693 300	7 299 300	1 706 200	9 253 400	360 400	18 619 300	74 000	-
Allmän tilläggspension	6 943 400	-	-	13 292 080	548 930	13 841 010	6 803 100	- 13 700 710
Vård av handikappade	626 481	302 861	323 620	-	-	626 481	-	-
Ålderdomshem	1 926 533	-	1 926 533	-	-	1 926 533	-	-
Öppen åldringsvård m m	1 776 757	578 415	1 198 342	-	-	1 776 757	-	-
<i>V Familjer och barn</i>	13 430 204	7 440 028	4 488 216	1 620 780	10 270	13 559 294	127 400	- 256 490
Allmänna barnbidrag	3 233 358	3 233 358	-	-	-	3 233 358	-	-
Bostadstillägg m m	1 790 579	1 345 356	445 223	-	-	1 790 579	-	-
Barnpensioner	255 000	82 500	-	291 320	10 270	384 090	127 400	- 256 490
Bidragsförskott	453 824	340 368	113 456	-	-	453 824	-	-
Föräldrapenning	1 564 071	234 611	-	1 329 460	-	1 564 071	-	-
Daghem, lekskolor m m	3 443 087	1 257 148	2 185 939	-	-	3 443 087	-	-
Hemhjälp till barnfamiljer	295 266	165 767	129 499	-	-	295 266	-	-
Ferieverksamhet för barn och husmödrar	4 148	4 148	-	-	-	4 148	-	-

Offentlig barnavård	682 165	126 058	556 107	–	–	682 165	–	–
Skolmåltider	1 057 992	–	1 057 992	–	–	1 057 992	–	–
Studiehjälp	650 714	650 714	–	–	–	650 714	–	–
VI Allmän hjälp	862 005	221 726	640 279	–	–	862 005	–	–
Socialhjälp	737 671	97 392	640 279	–	–	737 671	–	–
Länsnykterhetsnämnder och socialvårds- konsulenter	12 379	12 379	–	–	–	12 379	–	–
Hjälp till utlandssvenskar m m	111 955	111 955	–	–	–	111 955	–	–
VII Kriminalvård	662 372	662 372	–	–	–	662 372	–	–
VIII Utgifter för personskador vid militär- och krigsolyckor	28 900	28 900	–	–	–	28 900	–	– 14 106 343
Summa I–VIII	86 953 282	27 526 991	26 467 065	38 477 780	1 195 396	93 667 232	7 392 393	– 14 106 343
Centrala administrationskostnader	889 021	889 021	–	–	–	889 021	–	–
Totalt	87 852 303	28 426 012	26 467 065	38 477 780	1 195 396	94 566 253	7 392 393	– 14 106 343
I % av bruttonationalprodukten till marknadspris	27,2							
Per invånare, kronor	10 667							

Tabell S 3 Kostnadsfördelningen inom de fem socialförsäkringarna i 1 000-tal kronor, 1976
 Distribution of costs within the five branches of social insurance in 1,000 kronor in 1976

	Stats- bidrag	Kommun- bidrag	Arbets- givar- bidrag	Försäk- rades avgifter	Övriga inkomster (räntor o d)	Summa
Sjukförsäkringen	2 233 991	–	12 640 953	11 219	228 822	15 114 985
Yrkesskadeförsäkringen	42 900	–	371 000	1 900	104 000	519 800
Arbetslöshetsförsäkringen	426 280	–	311 700	262 677	55 071	1 055 728
Folkpensioneringen	7 299 300	1 706 200	9 253 400	360 400	74 000	18 693 300
Den allmänna tilläggs- pensioneringen	–	–	13 292 080	548 930	6 803 100	20 644 110
Fördelning i %						
Sjukförsäkringen	14,8	–	83,6	0,1	1,5	100
Yrkesskadeförsäkringen	8,2	–	71,4	0,4	20,0	100
Arbetslöshetsförsäkringen	40,4	–	29,5	24,9	5,2	100
Folkpensioneringen	39,1	9,1	49,5	1,9	0,4	100
Den allmänna tilläggs- pensioneringen	–	–	64,4	2,7	32,9	100

Diagram S1 Socialutgifterna 1976
Chart S1 Social welfare expenditure 1976

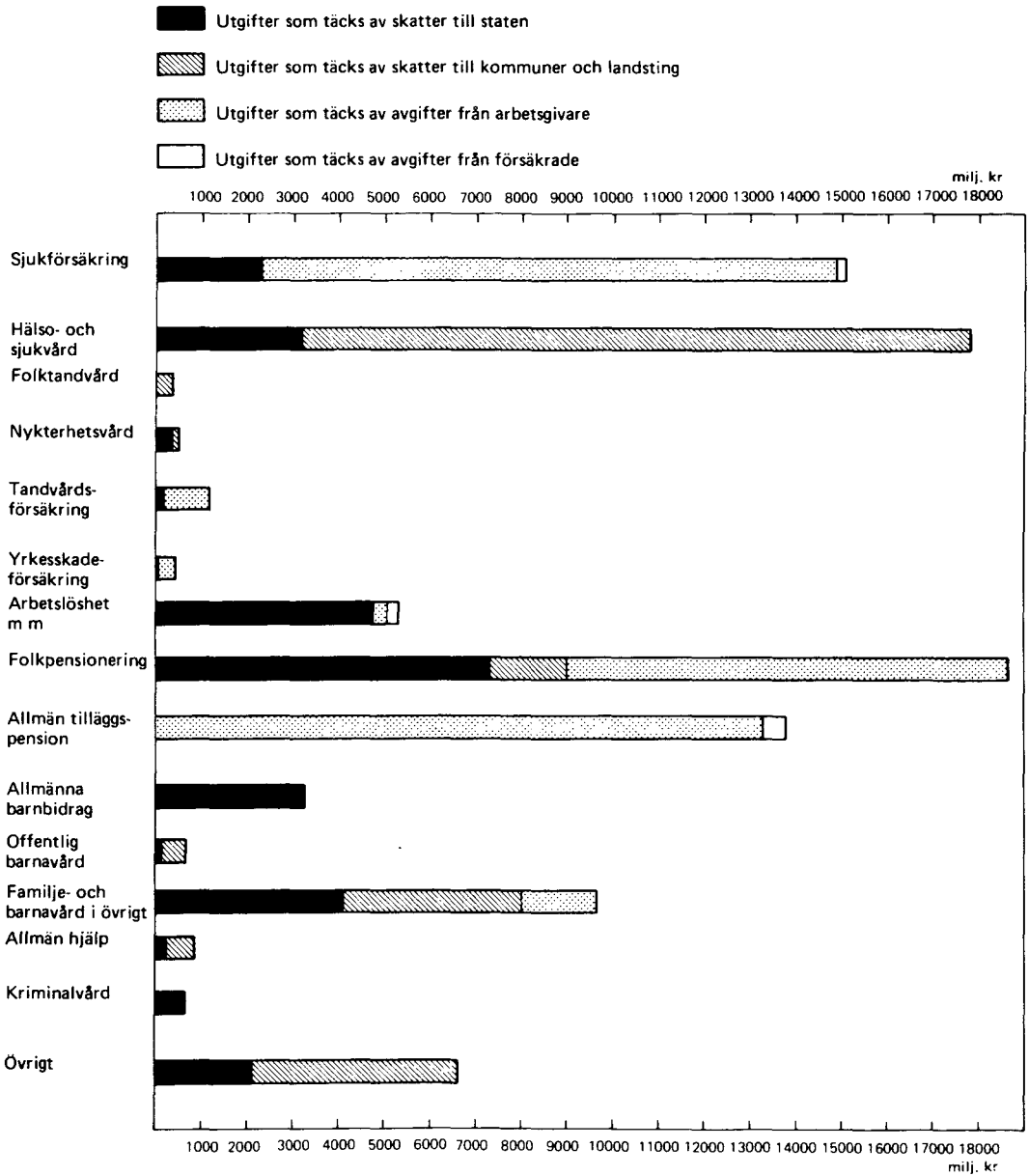

Diagram S2 Socialutgifterna i kronor per invånare 1950–1976

Chart S2 Social welfare expenditure in kronor per head of population 1950–1976

Per head of population
(log scale)

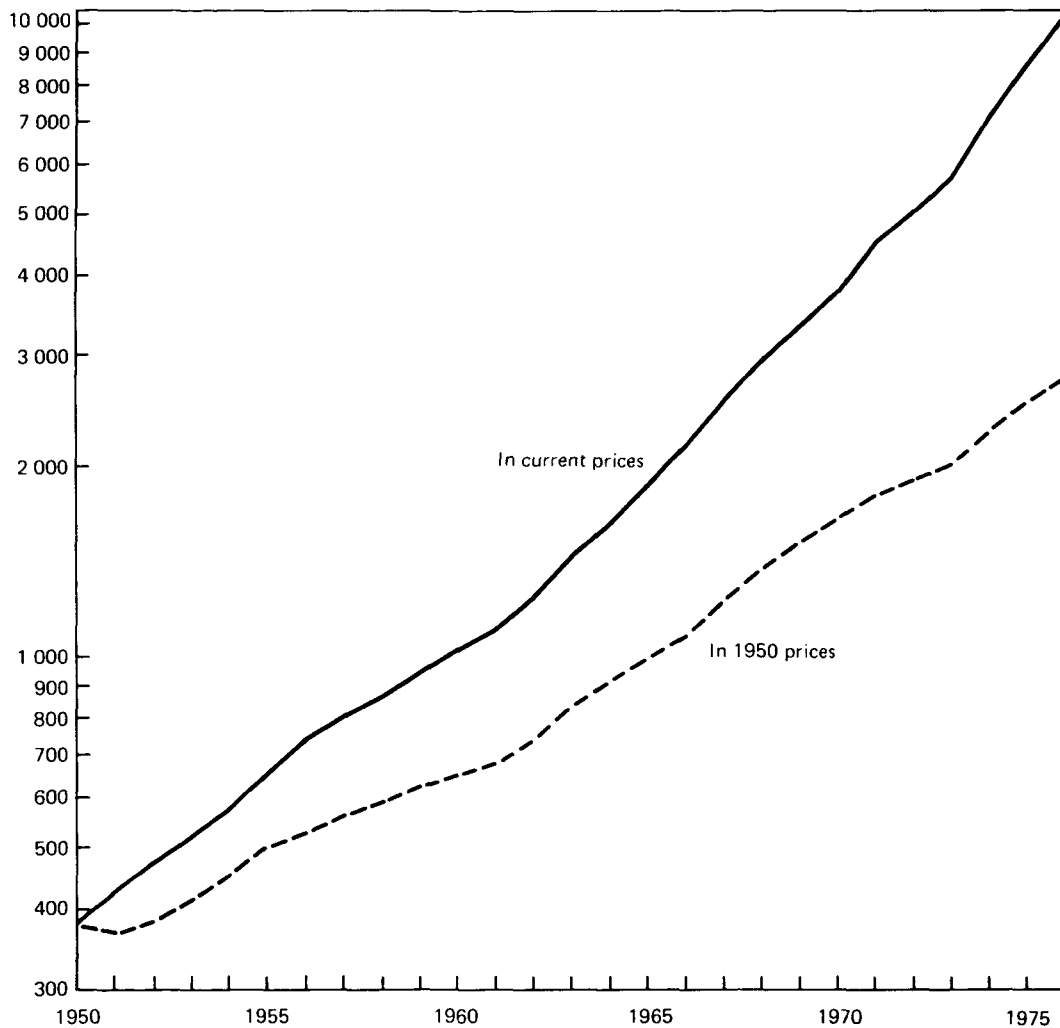

Diagram S3 Socialutgifterna i procent av bruttonationalprodukten till marknadspris 1950–1976

Chart S3 Social welfare expenditure as a percentage of the gross domestic product at market price in the years 1950–1976

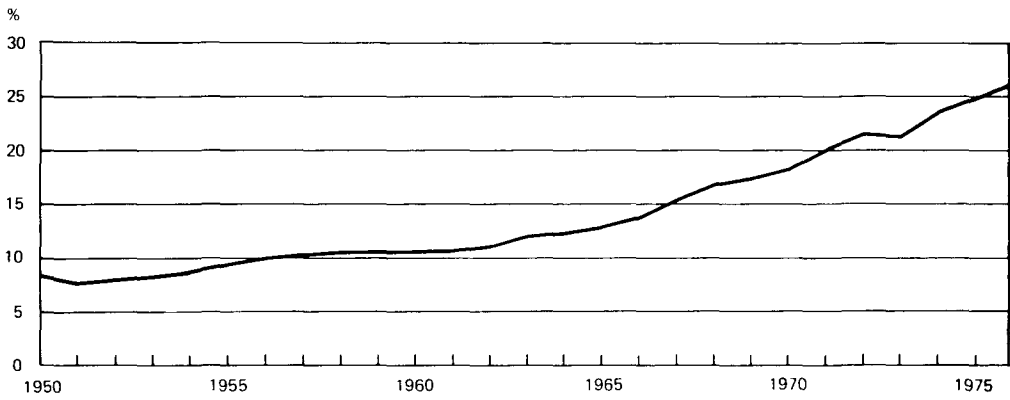

Diagram S4 Socialutgifterna 1960–1976 och dessas finansiering, löpande priser
Chart S4 The Financing of the Social Welfare Expenditure 1960–1976, in Current Prices

