

P3/533
-1977
SVERIGE S

Socialvården

1977

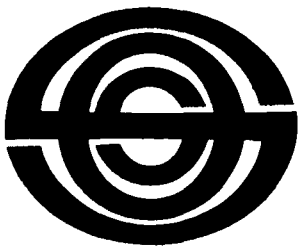

Sveriges officiella statistik
Statistiska centralbyrån
Stockholm 1980

INLEDNING

TILL

Socialvården / Statistiska centralbyrån = Social welfare statistics / National Central Bureau of Statistics. – Stockholm, 1963-1983. – (Sveriges officiella statistik).

Täckningsår: 1961-1981.

Socialvården 1961 / Kungl. Socialstyrelsen = Social welfare statistics 1961 / Social welfare board. – Stockholm, 1963.

1961 med parallelltitel och innehållsförteckning på engelska.

1962-1981 även med sammanfattning på engelska.

Föregångare:

Socialhjälpen / Kungl. Socialstyrelsen = [Social assistance] / [Social Welfare Board]. – Stockholm, 1959-1962.

Täckningsår: 1957-1960.

Samhällets barnavård / Kungl. Socialstyrelsen = [Public child welfare] / [Social Welfare Board]. – Stockholm, 1934-1962.

Täcker: 1931-1960.

Efterföljare:

Socialtjänststatistik / SCB - Statistiska centralbyrån. – Örebro, 1991. – (Sveriges officiella statistik).

Täckningsår: 1982/1989.

Översiktspublikation:

Historisk statistik för Sverige. Statistiska översiktstabeller : kapitlen XI och XIII.

Socialvården. 1977. – (Sveriges officiella statistik).

Digitaliserad av Statistiska centralbyrån 2012.

P3/533
-1977
SVERIGE S

Socialvården

1977

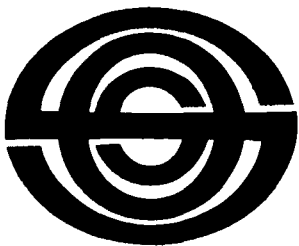

Sveriges officiella statistik
Statistiska centralbyrån
Stockholm 1980

Social Welfare Statistics 1977

Official Statistics of Sweden
National Central Bureau of Statistics
Stockholm 1980

Tidigare publicering

Årspublikationen *Socialvården* har tidigare utgivits under samma namn inom serien Sveriges officiella statistik: *Socialvård*. Årgång 1961 utgavs av socialstyrelsen, årgångarna 1962–1976 av statistiska centralbyrån.

Fortsättning på *Samhällets barnavård: 1928–1960* och *Socialhjälpen: 1957–1960*.

Preliminära uppgifter för 1977 har tidigare publicerats i *Statistiska meddelanden* (underrubrik S 1978 och S 1979).

Previous publication

The annual report on Social Welfare Statistics has previously been published within the series of Official Statistics of Sweden: *Social Welfare*. The report of 1961 was published by the National Board of Health and Welfare; the reports of 1962–1975 by the National Central Bureau of Statistics.

Continuation of *Public Child Welfare: 1928–1960*, and *Social Assistance: 1957–1960*.

Preliminary data have been published in the *Statistical Reports* series S 1978 and S 1979.

Published by
the National Central Bureau of Statistics, S-115 81 Stockholm

LiberFörlag/Allmänna Förlaget
ISBN 91-38-04676-8

Printed in Sweden
Berlings, Arlöv 1980, 9512

Förord

Preface

I denna årsbok redovisas socialvårdsstatistik för år 1977.

Statistiken baseras i huvudsak på primärmaterial för vilket insamlings-tidpunkten är bestämd till den 1 april 1978. Underlag för avsnittet om socialutgifter har varit tillgängligt först vid årsskiftet 1978/79.

Preliminära uppgifter för år 1977 har redovisats under år 1978 i Statistiska meddelanden, serie S.

Vidare har statistik över barnavårdsnämndernas beslut om åtgärder enligt barnavårdslagen, förskolor och fritidshem, familjedaghem, ålder-domshem, socialhjälp, vägledande socialhjälpnormer, social hemhjälp och färdtjänst publicerats på kommunnivå i serien Statistiska meddelanden, underrubrik S 1978 och S 1979.

Sammanfattande kommunuppgifter jämte andra uppgifter finns samlade i ett särskilt meddelande kallat Socialvårdsstatistik på kommunnivå.

Avdelningsdirektör Cathrina Ferrmark-Hanno har lett arbetet med statistiken, och förste aktuarie Arne Larsson har redigerat årsboken.

Stockholm februari 1980

LENNART NILSSON

Eva Herner

Innehåll under olika uppslag

Contents

7	1	<i>Barnavård</i>	<i>Child care</i>	
7		Beslut om åtgärder enligt barnavårdslagen	Decisions on measures according to the child Welfare act	
41		Fosterbarn	Foster children	1▶
55		Barnavårdsman	Child welfare officers	
71		Bidragsförskott	Advances of maintenance allowances	
79		Adoptivbarn	Adopted children	
95	2	<i>Barnavårdande institutioner</i>	<i>Child care institutions</i>	
95		Barnhem	Children's homes	2▶
103		Barnkolonier	Children's holiday camps	
109		Förskolor och fritidshem	Children's day-homes	
131		Familjedaghem	Family day-homes	
143	3	<i>Ungdomsvårdsskolor</i>	<i>Youth welfare schools</i>	3▶
165	4	<i>Nykterhetsvård</i>	<i>Care of inebriates</i>	4▶
199	5	<i>Socialhjälp</i>	<i>Social assistance</i>	
199		Socialhjälp	Social assistance	5▶
219		Vägledande socialhjälpnormer	Social assistance principles	
231	6	<i>Social hemhjälp</i>	<i>Home-help service</i>	
231		Social hemhjälp och öppen vård av äldre och handikappade	Home-help service and assistance given in the home or other facilities for the aged and the handicapped persons	6▶
257		Färdtjänst	Transport service	
279	7	<i>Ålderdomshem</i>	<i>Homes for the aged</i>	7▶
305	8	<i>Socialutgifter</i>	<i>Social expenditure</i>	8▶

Innehåll (alfabetiskt)

	Beskrivning	Tabellför- teckning	Tabeller
	Adoptivbarn	79	82
	Barnavårdsman	55	58
	Barnhem	95	98
	Barnkolonier	103	105
	Beslut om åtgärder enligt barna- vårdslagen	7	15
	Bidragsförskott	71	75
	Familjedaghem	131	134
	Fosterbarn	41	43
	Färdtjänst	257	262
	Förskolor och fritidshem	109	113
	Nykterhetsvård	165	172
	Social hemhjälp och öppen vård av åldringar och handikappade	231	236
	Socialhjälp	199	205
	Socialutgifter	305	309
	Ungdomsvårdskolor	143	148
	Vägledande socialhjälpnormer	219	223
	Ålderdomshem	279	285

Teckenförklaring

Key to the signs

–	Intet finns att redovisa	Magnitude nil
0	Mindre än 0,5 av enheten	Magnitude less than half of unit employed
..	Uppgift ej tillgänglig eller allt- för osäker för att anges	Data not available
.	Uppgift kan ej förekomma	Category not applicable

BESLUT OM ÅTGÄRDER ENLIGT BARNAVÅRDSLAGEN

Decisions on measures according to the Child Welfare Act

Beskrivning

Description

Sammanfattning

Antalet barn som varit föremål för förebyggande åtgärder, utredning och/eller samhällsvård (26 §, 30 §, 29 § resp 31 § barnavårdslagen) var 1977 29 578. Dessas fördelning på olika åtgärder framgår av följande tablå:

<i>Barn föremål för</i>	
förebyggande åtgärder enl 26 § därav	7 984
hjälpåtgärder, förmaning el varning, föreskrifter	3 031
övervakning	5 251
omhändertagande för utredning enl 30 §	1 506
omhändertagande för samhällsvård enl 29 §	9 826
omhändertagande för samhällsvård enl 31 §	13 002

De nytillkomna barnen under år 1977 uppgick till 7 831. Under samma år upphörde barnavårdsnämndens vidare åtgärder enligt barnavårdslagen för 7 914 barn.

Bakgrund

Enligt BvL skall barnavårdsnämnden vid behov ingripa för att bereda vård eller fostran åt barn och ungdom antingen genom förebyggande åtgärder eller genom omhändertagande för utredning eller samhällsvård.

Sådana åtgärder kan vidtas bl a

om någon som ej fyllt 18 år misshandlas eller utsätts för vanvård i hemmet eller om barnets utveckling äventyras på grund av fostrarens olämplighet eller bristande förmåga att fostra barnet (25 § a BvL)

Summary

In 1977 29,578 children were the subject of preventive measures, investigation and/or public care (the Child Welfare Act Sec 26, 30, 29 and/or 31). The distribution of these children among different measures is shown by the following table:

<i>Children subject to</i>	
preventive measures according to Sec 26	7,984
of whom with assistance actions, admonition or warning,	
directives	3,031
supervision	5,251
custody for investigation according to Sec 30	1,506
public care according to Sec 29	9,826
Sec 31	13,002

Of these children 7,831 were new in 1977. For 7,914 children measures were finished in this year.

Background

According to the Child Welfare Act, a Child Welfare Board is, where necessary, to intervene to provide care or upbringing for a child or young person either by means of preventive measures or by taking charge of him/her for investigation or for public care.

Such measures may be taken, inter alia,

if anyone under the age of 18 suffers bodily harm or neglect in the home or if a child's development is jeopardized by the unsuitability of the person in whose charge he is or

eller om någon som är under 20 år är i behov av särskilda tillrättaförande åtgärder från samhällets sida, tex på grund av brottslig gärning, missbruk av rusdrycker eller narkotika eller annan anledning (25 § b BvL)

Barnavårdsnämnden skall såvitt möjligt söka åstadkomma rättelse genom *förebyggande åtgärder* (26 §), innan mera ingripande åtgärder företas. De förebyggande åtgärderna omfattar hjälpåtgärder, förmaning och varning, föreskrifter samt övervakning. Kombinationer av förebyggande åtgärder är vanliga.

Endast förebyggande åtgärder som beslutats med åberopande av 25 § BvL ingår i statistiken.

Bedöms de förebyggande åtgärderna som gagnlösa skall *omhändertagande för samhällsvård* ske (29 § BvL).

Om sannolika skäl föreligger för ett ingripande med stöd av 25 § kan barnavårdsnämnden, i avvaktan på ärendets slutliga avgörande, omhänderta barnet för *utredning* i högst fyra veckor (30 § BvL).

Omhändertagande för samhällsvård kan även ske enligt 31 § BvL. Barn under 18 år som är föräldralöst eller övergivet (31 § 1 st) eller är i behov av specialvård eller annan vård och fostran utom hemmet (31 § 2 st) skall, om vårdbehovet ej tillgodoses på annat sätt, omhändertas för samhällsvård enligt 31 § BvL. För den som fyllt 15 år fordras i regel eget samtycke för omhändertagande.

Uppgifternas kvalitet

De i detta avsnitt redovisade uppgifterna baseras på en totalundersökning av barn med ovan redovisade beslut enligt barnavårdslagen.

Från samtliga kommuner inhämtas årligen uppgifter på en särskild blankett. Uppgifterna

by the latter's inability to bring him up (Section 25 a),¹

if anyone under the age of 20 is in need of special corrective action on the part of the community on account of, for instance, a criminal offence, the misuse of intoxicants or narcotic drugs or for some other reason (Section 25 b)

As far as it is possible, a Child Welfare Board is to seek to correct the child by *preventive measures* (Section 26) before any more radical measure is taken. The preventive measures are assistance, admonition or warning, directives concerning the child's living conditions, and supervision. A combination of preventive measures is usual.

Only preventive measures resolved upon by virtue of Section 25 are included in the statistics.

If it is deemed that the preventive measures will not have the desired effect, the child is to be *taken into public care* (Section 29).

If reasons exist that make intervention by virtue of Section 25 probable, a Child Welfare Board, pending a final decision on the matter, may take the child into charge for *investigation* for, at most, four weeks (Section 30).

A child may also be *taken into public care* in accordance with Section 31. Children under the age of 18 who are orphans or have been deserted (Section 31, para. 1), or are in need of specialized care or some other care and upbringing outside the home (Section 31, para. 2), where this need has not been satisfied in any other way, may be taken into public care by virtue of Section 31. The consent of a young person over the age of 15 is required before he can be taken into public care.

The quality of the data

The data published in this section are based on a total survey of children with those decisions according to the Child Welfare Act which are accounted for above.

¹ All section references are to the Child Welfare Act.

kontrolleras med avseende på såväl giltighet som rimlighet. Vid dessa kontroller förekommer det att man upptäcker beslut från tidigare år än redogörelseåret liksom att en åtgärd har upphört under tidigare år än redogörelseåret. Den förstnämnda feltypen leder till ett för lågt värde i uppgiften om samtliga barn som varit föremål för åtgärder (29 578 barn år 1977) medan den sistnämnda feltypen leder till ett för högt värde. Det har visat sig att den senare feltypen är av större omfattning än den förra, varför totaleffekten av de bägge feltyperna blir ett något för högt värde i uppgiften om samtliga barn som varit föremål för åtgärder. Vad gäller uppgiften om nytilkomna barn (7 831 barn år 1977) så är endast den första feltypen aktuell, varför värdet troligen är något för lågt.

De uppgifter som gäller förebyggande åtgärder enligt 26 § BvL avser endast åtgärder som beslutats med stöd av 25 § BvL. Antalet förebyggande åtgärder enligt 26 § BvL, som beslutats utan stöd av 25 § BvL uppgick enligt en enkät till 4 062 år 1975. Därutöver förekommer även ett okänt antal förebyggande åtgärder som beslutats enligt annat lagrum än 26 § BvL.

Data are collected every year from all municipalities on a particular form. The data are controlled with respect to validity as well as plausibility. At these controls it happens that decisions from previous years are discovered as well as that a measure has ceased in a year before the year reported. The first mentioned type of error leads to a value which is too low in the figure concerning all children who have been subject to measures (29,578 children in 1977), while the last mentioned type of error leads to a value which is too high. It has turned out that the latter type of error is of greater proportion than the former type so that the net effect of the two types of error is a value which is a bit too high in the figure concerning all children who have been subject to measures. When it comes to the figure concerning children new in a certain year (7,831 children in 1977), only the former type of error is in question, wherefore the value probably is somewhat too low.

The data on preventive measures according to section 26 only account for those measures, which are resolved upon by virtue of section 25. In 1975, according to an inquiry, there were 4,062 preventive measures according to section 26, which were *not* resolved upon by virtue of section 25. There are also an unknown number of preventive measures, which are resolved upon by virtue of another section than section 26.

Tabeller

- A 1. Barn som varit föremål för förebyggande åtgärder, omhändertagande för utredning och/eller omhändertagande för samhällsvård, 1969–1977
- A 2. Barn som varit föremål för förebyggande åtgärder, omhändertagande för utredning och/eller omhändertagande för samhällsvård, 1977
- A 3. Barn som varit föremål för förebyggande åtgärder, omhändertagande för utredning och/eller omhändertagande för samhällsvård 1977, länsvis
- A 4. Barn som varit föremål för förebyggande

Tables

- A 1. Children subject to preventive measures, taken in charge for investigation and/or taken in charge for public care, 1969–1977
- A 2. Children subject to preventive measures, taken in charge for investigation and/or taken in charge for public care, 1977
- A 3. Children subject to preventive measures, taken in charge for investigation and/or taken in charge for public care in 1977 by county
- A 4. Children subject to preventive measures

10 Beslut om åtgärder enligt BvL

- åtgärder efter åtgärdens art och barnets ålder och kön 1977
- A 5. Barn som varit föremål för förebyggande åtgärder efter åtgärdens art, område och kommunstorlek, 1977
- A 6. Barn som varit föremål för förebyggande åtgärder under 1977, efter ingripande-anledning samt efter barnets ålder och kön
- A 7. Barn för vilka beslutats om förebyggande åtgärder under 1977, efter ingripande-anledning samt efter barnets ålder och kön
- A 8. Barn som varit föremål för samhällsvård enligt 29 eller 31 § BvL under 1977, efter ingripandeanledning samt efter barnets ålder och kön
- A 9. Barn för vilka beslutats om samhällsvård enligt 29 eller 31 § BvL under 1977, efter ingripandeanledning samt efter barnets ålder och kön
- A 10. Barn för vilka beslutats om utredning och/eller samhällsvård under 1977, efter barnets 1:a placering, ålder och kön
- A 11. Samtliga placeringar för barn, för vilka beslutats om utredning och/eller samhällsvård under 1977, efter placeringsform och barnets ålder och kön
- A 12. Barn omhändertagna för samhällsvård under hela 1977, efter barnets ålder och kön samt efter placeringsform och antal placeringar under året
- A 13. Nyttillkomna barn för vilka beslutats om utredning och/eller samhällsvård under 1977, efter barnets ålder och kön samt efter placeringsform och antal placeringar
- A 14. Barn för vilka samhällsvården upphört villkorligt och/eller slutligt under 1977, efter barnets ålder och kön samt senaste placering före upphörandet
- A 15. Barn för vilka samhällsvården enligt 29 eller 31 § BvL slutligt upphört under 1977, efter barnets ålder och kön, senaste placering före upphörandet samt efter samhällsvårdens varaktighet
- A 16. Barn för vilka samhällsvården enligt
- by type of measure and by age and sex of the child, 1977
- A 5. Children subject to preventive measures, by type of measure, area and size of the municipality, 1977
- A 6. Children subject to preventive measures in 1977, by reason for the intervention and by age and sex of the child
- A 7. Children for whom preventive measures were decided in 1977, by reason for the intervention and by age and sex of the child
- A 8. Children subject to public care according to the Child Welfare Act Sec 29 or 31 in 1977, by reason for the intervention and by age and sex of the child
- A 9. Children for whom public care according to the Child Welfare Act Sec 29 or 31 was decided in 1977, by reason for the intervention and by age and sex of the child
- A 10. Children for whom investigation and/or public care was decided in 1977, by first placement, age and sex of the child
- A 11. All placements for children, for whom investigation and/or public care was decided in 1977, by type of placement and by age and sex of the child
- A 12. Children who were taken in charge for public care during the whole year of 1977, by age and sex of the child and by type and number of placements
- A 13. Children, new in 1977, for whom investigation and/or public care was decided in this year, by age and sex of the child and by type and number of placements
- A 14. Children for whom public care ceased conditionally and/or finally in 1977, by age and sex of the child and by latest placement before the cessation
- A 15. Children for whom public care according to the Child Welfare Act Sec 29 or 31 finally ceased in 1977, by age and sex of the child, latest placement before the cessation and by duration of the public care
- A 16. Children for whom public care according

29 § BvL villkorligt upphört under 1977, efter barnets ålder och kön, senaste placering före upphörandet samt omhändertagandets varaktighet

- A 17. Barn för vilka samhällsvården enligt 29 § BvL slutligt upphört under 1977, efter antal villkorliga upphöranden, tid mellan beslutet om omhändertagande för samhällsvård och det första villkorliga upphörandet samt efter samhällsvårdens varaktighet
- A 18. Barn för vilka förebyggande övervakning upphört under 1977, efter barnets ålder och kön samt efter övervakningens varaktighet
- A 19. Straffmyndiga (över 15 år) ungdomar som påbörjat åtgärder enl barnavårdslagen (BvL) år 1972 efter senare åtgärder, kön, ålder och typ av åtgärd. Observationsperiod 5 år
- A 20. Barn/ungdomar som påbörjade eller avslutade åtgärder enl barnavårdslagen (BvL) år 1972 efter kön, ålder och typ av åtgärd. Observationsperiod 5 år
- A 21. Barn/ungdomar som år 1972 blivit föremål för hjälpåtgärd, förmaning/varning eller föreskrifter enl 26 § barnavårdslagen (BvL) efter typ av ny åtgärd, kön och ålder. Observationsperiod 5 år
- A 22. Barn/ungdomar för vilka beslutats om övervakning enl 26 § barnavårdslagen (BvL) år 1972, efter övervakningstidens längd, kön och ålder. Observationsperiod 5 år
- A 23. Barn/ungdomar som omhändertagits för samhällsvård enl 29 § barnavårdslagen (BvL) år 1972, efter tiden till samhällsvårdens slutliga upphörande, kön och ålder. Observationsperiod 5 år
- A 24. Barn/ungdomar som omhändertagits för samhällsvård enl 31 § barnavårdslagen (BvL) år 1972, efter tiden till samhällsvårdens upphörande, kön och ålder. Observationsperiod 5 år
- A 25. Barn/ungdomar som varit föremål för åtgärder enl 26 § (övervakning), 29 § och/eller 31 § barnavårdslagen (BvL),

to the Child Welfare Act Sec 29 ceased conditionally in 1977, by age and sex of the child, latest placement before the cessation and by duration of the public care

- A 17. Children for whom public care according to the Child Welfare Act Sec 29 finally ceased in 1977, by number of conditional cessations, time between the decision on public care and the first conditional cessation and by the duration of the public care
- A 18. Children for whom preventive supervision ceased in 1977, by age and sex of the child and by duration of the supervision
- A 19. Criminally responsible juveniles (15 years and above) with measures according to the CWA instituted in 1972, by later measures, sex, age and type of measure. Observation period 5 years
- A 20. Children/juveniles with measures according to the CWA instituted or terminated in 1972, by sex, age and type of measure. Observation period 5 years
- A 21. Children/juveniles which in 1972 were subjected to assistance, admonition/warning or instructions in accordance with § 26, CWA, by type of new measure, sex and age. Observation period 5 years
- A 22. Children/juveniles with decisions about supervision in accordance with § 26, CWA, in 1972, by period of supervision, sex and age. Observation period 5 years
- A 23. Children/juveniles committed to public care in accordance with § 29, CWA, in 1972, by length of time until the final termination of the public care, sex and age. Observation period 5 years
- A 24. Children/juveniles committed to public care in accordance with § 31, CWA, in 1972, by length of time until the termination of the public care, sex and age. Observation period 5 years
- A 25. Children/juveniles whose measures in accordance with § 26 (supervision), § 29 and/or § 31, CWA, *terminated* in 1972,

vilka avslutats år 1972, efter nya åtgärdens art, åtgärd och kön. Observationsperiod 5 år

- A 26. Ungdomar (över 10 år) som blivit föremål för åtgärder enl barnvårdslagen (BvL) år 1972, efter antal brott som de skäligen misstänkts för, kön, ingripande-anledning, åtgärd, första placeringsform och ålder. Observationsperiod 5 år

by type of new measure and sex. Observation period 5 years

- A 26. Juveniles (over ten years of age) who in 1972 were subject to measures in accordance with the Child Welfare Act (CWA), by number of crimes of which they have been suspected, sex, reason for intervention, measure, first type of placement and age. Observation period 5 years

List of terms

annan anledning	other reasons	fostrares olämplighet, oförmåga	unfitness or inability of guardian
annan anstalt	other institution	föreskrifter	directives
annan plats för utbildning eller arbetsanställning	other place for education or employment	förmaning eller varning	admonition or warning
antal beslut med ingripandeanledning enligt 25 § b	number of decisions with intervention according to Sec 25 b	hjälpåtgärder	assistance actions
barnhem	children's home	ingripandeanledning med ingripandeanledning enligt 25 § a	reason for intervention with intervention according to Sec 25 a
barnpsykiatrisk klinik, behandlingshem eller sjukhem för psykiskt sjuka barn	children's psychiatric clinic, home for treatment or private hospital for mentally sick children	missbruk av narkotika	abuse of narcotics
beslut	decisions	missbruk av rusdrycker, thinner o dyl	abuse of intoxicating beverages etc.
brottslig gärning	criminal act	misshandel, vanvård mån (-ad)	assault, mistreatment month
därav	of whom, of which	nyttillkomna barn	new children
därav i åldern	of whom aged	P (pojkar)	boys
därav p g a	of whom because of	placeringsform	type of placement
ej placerade/uppgift saknas	not placed/no information	samtliga barn	all children
enskilt hem	private home	senaste placering	latest placement
Fl (flickor)	girls	summa	sum
		totalt	total
		ungdomsvårdsskola	youth welfare school
		ålder och kön	age and sex
		år (el mer)	years (or more)
		övervakning	supervision

Terms not given above

Tabell A1-A3

Åtgärder enl BvL	Measures in accordance with the Child Welfare Act	På 1 000 av medelfolkmängden under 20 år	Per 1 000 of the mean population less than 20 years of age
(Barn som varit föremål för) förebyggande åtgärder enl 26 §	(Children with) preventive measures according to Sec 26	Barn kvarstående från 1976	Children left from 1976
(Barn) omhändertagande (-na) för utredning enligt 30 §	(Children) taken in charge for investigation according to Sec 30	redovisade på aktuell åtgärd	distributed by the current measure
(Barn) omhändertagande (-na) för samhällsvård enl 29 el 31 §	(Children) taken in charge for public care according to Sec 29 or 31	sista åtgärd (avslutade 1977)	the last measure (finished in 1977)
En eller flera av dessa åtgärder	One or more of these measures	samtliga åtgärder 1977	all measures in 1977
		Barn nyttillkomna 1977	Children new in 1977
		första åtgärd 1977	first measure in 1977
		första aktuella åtgärd 1977	first measure in force in 1977

län	county	Samtliga placeringar	All placements
Hela riket	The whole country	därav för barn i åldern	of which for children aged
<i>Tabell A4–A5</i>			
Åtgärdernas art	Type of measure	<i>Tabell A12–A13</i>	
beslutade under året	decided in the year	Två eller flera olika	Two or more different
därav med samtidigt	of which with supervision	placeringsformer	types of placement
beslutad övervakning	decided at the same time	därav med nedanstående	Of whom with the
övervakningen beslutad	supervision decided in	antal placeringar	following number of
tidigare år (aktuellt år)	previous years (the current year)	Enbart	placements
därav med tidigare	of whom with preventive		Only
under året beslutade	measures decided earlier	<i>Tabell A14</i>	
förebyggande åtgärder	in the year	Barn för vilka	Children for whom
Samtliga med	All with supervision	samhällsvården	public care according
övervakning		enl 29 § upphört	to Sec 29 has ceased
Samtliga med både	All with both a preven-	villkorligt	conditionally
förebyggande åtgärd	tive measure	slutligt	finally
(inkl övervakning)	(incl supervision)		
och samhällsvård	and public care	<i>Tabell A15</i>	
under året	during the year	därav för vilka	thereof for whom public
område	area	samhällsvården varit	care had lasted
Stor-Stockholm	Greater Stockholm		
Övriga kommuner	Other municipalities	<i>Tabell A16</i>	
Kommunstorlek	Size of municipality	därav omhändertagna	of whom taken in charge
Kommuner med	Municipalities with		
mindre än	less than	<i>Tabell A17</i>	
inv (-ånare)	inhabitants	Utan (Med ett,	Without (With one,
mer än	more than	Med flera)	With several)
		villkorligt (-a)	conditional
		upphörande (-n)	cessation (-s)
<i>Tabell A8</i>			
Barn som under året	Children subject to	<i>Tabell A18</i>	
varit föremål för	preventive measures	därav för vilka övervak-	thereof for whom
förebyggande åtgärder	and/or public care	ningen upphört efter	supervision ceased after
och/eller samhällsvård	according to Sec 29 in		
enl 29 §	the year	<i>Tabell A19–A26</i>	
<i>Tabell A9</i>		avslutad(e)	terminated
Barn för vilka under	Children for whom	brott	crime
året beslutats om	preventive measures	dom	sentence
förebyggande åtgärder	and/or public care	ej	not
och/eller samhällsvård	according to Sec 29	enbart	only
enligt 29 §	were decided in	enl(igt)	according to
	the year	följts	followed
		för	for
		förebyggande	preventive
<i>Tabell A10</i>		grövre brott	serious crime(s)
1:a placering efter	First placement after	ingripande	intervention
beslutet	the decision	intagits	admitted
Ej placerade under året	Not placed during	i % av	in per cent of
	the year	lett till	resulted in
		längd	length
<i>Tabell A11</i>		med	with
Placeringar efter beslutet	Placements after	med stöd av	under the provisions of
	the decision		

14 Beslut om åtgärder enligt BvL

misstänkta	suspected	under	during, under
ny	new	ungdomar	juveniles
obs(ervations)perioden	period of observation	upphört	ceased
omhändertagande	taken in charge	utan	without, except
placerade	placed	utredning	investigation
påbörjade	started	vilket, vilka	which
samhällsvård	public care	åtalsunderlåtelse	charge with drawn
samtliga	all	åtgärd(er)	measure(s)
slutligt	finally	övrigt	other(s)

Tabell A 1 Barn som varit föremål för förebyggande åtgärder, omhändertagande för utredning och/eller omhändertagande för samhällsvård, 1969–1977¹
 Children subject to preventive measures, taken in charge for investigation and/or taken in charge for public care, 1969–1977

		Åtgärder enl BvL						En eller flera av dessa åtgärder		På 1 000 av medel-folk-mängden under 20 år	därav	
		Förebyggande åtgärder enl 26 §	därav hjälptåtgärder, förmaning el varning, föreskrifter	övervakning	Omhändertagande för utredning enl 30 §	Omhändertagande för samhällsvård enl 29 el 31 §	därav			26 §	29 §	
							29 §	31 §				
Samtliga barn	1969 ²	13 317	4 796	9 262	1 021	28 507	9 939	18 781	40 828	18,4	6,0	4,5
	1970	12 969	4 162	9 501	1 386	29 140	10 331	19 210	40 811	18,3	5,8	4,6
	1971	12 245	3 412	9 507	1 570	29 771	10 559	19 706	40 622	18,2	5,4	4,8
	1972	12 220	3 403	9 417	1 525	29 616	10 820	19 244	40 480	18,1	5,4	4,9
	1973	12 027	3 652	8 969	1 401	28 579	10 891	18 091	39 482	17,7	5,4	4,9
	1974	10 646	3 622	7 576	1 314	26 541	9 960	16 884	36 038	16,2	4,8	4,5
	1975	9 273	3 254	6 438	1 357	25 516	9 730	16 101	33 738	15,1	4,2	4,4
	1976	8 233	2 787	5 749	1 524	23 325	9 700	13 948	30 601	13,7	3,7	4,4
	1977	7 984	3 031	5 251	1 506	22 522	9 826	13 002	29 578	13,3	3,6	4,4
Nyttillkomna barn	1970	6 763	3 817	3 410	1 021	8 285	1 278	7 130	14 703	6,6	3,1	0,6
	1971	5 770	2 849	3 292	1 145	7 754	1 239	6 640	13 254	6,0	2,6	0,5
	1972	5 497	2 877	2 881	1 114	7 292	1 248	6 166	12 462	5,5	2,5	0,6
	1973	5 765	3 231	2 837	1 048	6 198	1 162	5 140	11 651	5,2	2,6	0,5
	1974	4 724	2 968	1 954	962	5 110	891	4 287	9 599	4,3	2,1	0,4
	1975	4 343	2 786	1 738	1 044	4 800	1 029	3 854	8 871	4,0	1,9	0,5
	1976	3 875	2 428	1 602	1 204	4 534	1 196	3 427	8 161	3,7	1,7	0,5
	1977	4 003	2 656	1 488	1 168	4 093	1 200	2 967	7 831	3,5	1,8	0,5

¹ Barnen är i tabellen redovisade på samtliga åtgärder de varit föremål för under året. Ett barn kan därför förekomma i flera olika kolumner. I övrigt, se stycket uppgifternas kvalitet (sid 3).

² Den 1 juli 1969 sänktes myndighetsåldern från 21 till 20 år, vilket inneburit ändring i barnavårdslagen på så sätt, att åldersgränsen för åtgärder enligt barnavårdslagen sänkts från 21 år till 20 år.

Tabell A 2 Barn som varit föremål för förebyggande åtgärder, omhändertagande för utredning och/eller omhändertagande för samhällsvård 1977

Children subject to preventive measures, taken in charge for investigation and/or taken in charge for public care, 1977

	Åtgärder enl BvL					En eller flera av dessa åtgärder		På 1 000 av medel-folk-mängden under 20 år	därav		
	Förebyggande åtgärder enl 26 §	därav hjälpatgärder, förmaning el varning, föreskrifter	övervakning	Omhändertagande för utredning enl 30 §	Omhändertagande för samhällsvård enl 29 el 31 §	därav 29 §	31 §		26 §	29 §	
Barn kvarstående från 1976											
redovisade på aktuell åtgärd 1.1.1977	3 663	–	3 663	93	18 125	8 242	9 953	21 742	9,8	1,6	3,7
sista åtgärd (avslutade 1977)	1 334	92	1 256	17	2 734	1 049	1 685	4 066	1,8	0,6	0,5
totala åtgärder 1977	3 981	375	3 763	338	18 429	8 626	10 035	21 747	9,8	1,8	3,9
Barn nytillkomna 1977											
redovisade på första åtgärd 1977	3 644	2 439	1 237	998	3 200	347	2 853	7 831	3,5	1,6	0,2
sista åtgärd (avslutade 1977)	2 359	2 301	60	120	1 375	61	1 314	3 848	1,7	1,1	0,0
totala åtgärder 1977	4 003	2 656	1 488	1 168	4 093	1 200	2 967	7 831	3,5	1,8	0,5
Samtliga barn redovisade på											
första aktuella åtgärd 1977	7 307	2 439	4 900	1 091	21 325	8 587	12 806	29 573	13,3	3,3	3,9
sista åtgärd (avslutade 1977)	3 693	2 393	1 316	137	4 109	1 110	2 999	7 914	3,6	1,7	0,5
totala åtgärder 1977	7 984	3 031	5 251	1 506	22 522	9 826	13 002	29 578	12,9	3,6	4,4

Tabell A 3 Barn som varit föremål för förebyggande åtgärder, omhändertagande för utredning och/eller omhändertagande för samhällsvård 1977, länsvis

Children subject to preventive measures, taken in charge for investigation and/or taken in charge for public care in 1977 by county

Län	Barn som varit föremål för förebyggande åtgärder enl 26 §	därav		Barn omhändertagna för utredning enligt 30 §	Barn omhändertagna för samhällsvård enl 29 och/eller 31 §	därav		Samtliga barn	På 1 000 av medelfolk-mängden under 20 år
		hjälpåtgärder, förmaning el varning, föreskrifter	övervakning			29 §	31 §		
Stockholms	1 577	822	841	422	5 574	2 556	3 086	6 937	17,7
Uppsala	219	34	188	60	740	309	444	940	14,2
Södermanlands	216	91	133	67	818	342	487	1 002	14,1
Östergötlands	296	118	192	41	894	332	570	1 151	10,8
Jönköpings	282	130	155	51	634	276	372	874	10,3
Kronobergs	199	96	118	25	319	165	158	503	10,7
Kalmar	170	39	132	19	454	200	260	606	9,4
Gotlands	46	26	21	9	200	61	141	237	15,2
Blekinge	142	18	129	21	271	126	151	399	9,4
Kristianstads	199	58	149	25	528	255	282	705	9,4
Malmöhus	785	269	542	173	1 916	937	1 016	2 607	13,5
Hallands	190	23	168	25	421	150	272	598	9,3
Göteborgs o Bohus	1 097	376	756	239	3 102	1 499	1 654	4 067	22,2
Älvsborgs	367	49	322	34	833	370	450	1 147	9,7
Skaraborgs	210	72	143	25	532	180	362	720	9,6
Värmlands	269	132	152	33	742	285	462	997	13,6
Örebro	234	142	99	48	737	279	465	950	13,1
Västmanlands	226	90	142	25	658	251	417	870	11,6
Kopparbergs	272	58	221	32	677	248	439	923	12,3
Gävleborgs	250	80	180	34	757	289	478	973	12,7
Västernorrlands	197	69	129	38	521	183	346	692	9,9
Jämtlands	76	14	64	19	300	99	203	381	11,1
Västerbottens	165	78	101	10	388	134	255	546	8,3
Norrbottnens	300	147	174	31	504	280	232	753	9,5
Hela riket	7 984	3 031	5 251	1 506	22 522	9 826	13 002	29 578	13,3

Tabell A 4 Barn som varit föremål för förebyggande åtgärder efter åtgärdernas art och barnens ålder¹ och kön, 1977
 Children subject to preventive measures by type of measure and by age and sex of the child, 1977

Åtgärdernas art	Samtliga barn	därav i åldern													
		-6 år		7-9 år		10-12 år		13-14 år		15-17 år		18-år		Summa	
		P	FI	P	FI	P	FI	P	FI	P	FI	P	FI	P	FI
Hjälpåtgärder, förmaning eller varning, föreskrifter, beslutade under året	3 031	329	302	162	115	216	125	243	163	776	314	218	68	1 944	1 087
Hjälpåtgärder därav med samtidigt beslutad övervakning	2 855	302	275	155	108	205	121	234	159	718	306	205	67	1 819	1 036
Förmaning eller varning därav med samtidigt beslutad övervakning	24	7	5	1	-	-	-	1	1	5	-	4	-	18	6
Föreskrifter därav med samtidigt beslutad övervakning	85	-	4	2	1	4	-	7	4	48	4	10	1	71	14
Föreskrifter därav med samtidigt beslutad övervakning	-	-	-	-	-	-	-	-	-	-	-	-	-	-	-
Övervakning	130	36	29	8	8	8	4	2	4	22	5	4	-	80	50
Övervakningen beslutad tidigare år	47	19	12	4	2	3	2	1	2	2	-	-	-	29	18
Övervakningen beslutad aktuellt år	3 662	259	273	170	161	179	156	145	95	676	168	1 240	140	2 669	993
därav med tidigare under året beslutade förebyggande åtgärder	1 588	176	168	64	62	52	55	71	52	640	84	146	18	1 149	439
Samtliga med övervakning	59	6	4	2	1	-	1	1	1	36	3	4	-	49	10
Samtliga med både förebyggande åtgärd (inkl övervakning) och samhällsvård under året	5 250	435	441	234	223	231	211	216	147	1 316	252	1 386	158	3 818	1 432
Samtliga med både förebyggande åtgärd (inkl övervakning) och samhällsvård under året	1 103	153	156	64	57	69	58	74	68	191	88	95	30	646	457

¹ Åldern beräknas i denna och övriga tabeller, där ålder förekommer, genom att subtrahera barnets födelseår från 1977.

Tabell A 5 Barn som varit föremål för förebyggande åtgärder efter åtgärdernas art, område och kommunstorlek, 1977
Children subject to preventive measures, by type of measure, area and size of the municipality, 1977

Åtgärdernas art	Samtliga barn	Område				Kommunstorlek Kommuner med							
		Stor-Stockholm	Stor-Göteborg	Stor-Malmö	Övriga kommuner	mindre än 10 000 inv	10 000–14 999 inv	15 000–19 999 inv	20 000–29 999 inv	30 000–49 999 inv	50 000–99 999 inv	100 000–199 999 inv	mer än 200 000 inv
Hjälpåtgärder, förmaning eller varning, föreskrifter, beslutade under året	3 031	759	340	185	1 747	77	144	181	248	410	799	373	799
Hjälpåtgärder därav med samtidigt beslutad övervakning	2 855	746	323	163	1 623	63	118	162	216	393	757	369	777
Förmaning eller varning därav med samtidigt beslutad övervakning	24	3	4	2	15	1	5	2	4	6	3	–	3
Föreskrifter därav med samtidigt beslutad övervakning	85	5	8	3	69	9	18	19	20	6	10	1	2
Föreskrifter därav med samtidigt beslutad övervakning	–	–	–	–	–	–	–	–	–	–	–	–	–
Övervakning	130	10	12	31	77	6	12	3	17	13	41	5	33
Övervakningen beslutad tidigare år	47	4	6	15	22	1	2	–	3	4	16	3	18
Övervakningen beslutad tidigare år	3 662	433	514	188	2 527	111	271	238	441	644	675	485	797
Övervakningen beslutad aktuellt år	1 588	253	203	85	1 047	56	107	109	194	244	341	163	374
därav med tidigare under året beslutade förebyggande åtgärder	59	5	13	1	40	–	3	3	4	11	16	7	15
Samtliga med övervakning	5 250	686	717	273	3 574	167	378	347	635	888	1 016	648	1 171
Samtliga med både förebyggande åtgärd (inkl övervakning) och samhällsvård under året	1 103	208	156	64	675	24	49	61	108	195	270	122	274

Tabell A 6 Barn som varit föremål för förebyggande åtgärder under 1977, efter ingripandeanledning samt efter barnets ålder och kön
 Children subject to preventive measures in 1977, by reason for the intervention and by age and sex of the child

Ingripandeanledning	Samtliga barn	därav i åldern													
		-6 år		7-9 år		10-12 år		13-14 år		15-17 år		18- år		Summa	
		P	Fl	P	Fl	P	Fl	P	Fl	P	Fl	P	Fl	P	Fl
Totalt	7 984	722	707	383	328	430	324	445	299	2 003	548	1 571	224	5 554	2 430
Med ingripandeanl enl 25 § a därav p g a misshandel eller vanvård	3 700	710	696	377	323	328	296	202	206	244	228	65	25	1 926	1 774
fostrares olämplighet, oförmåga	462	94	89	52	33	52	38	15	23	29	23	9	5	251	211
	3 355	644	627	338	299	289	267	189	188	222	214	58	20	1 740	1 615
Med ingripandeanl enl 25 § b därav p g a brottslig gärning	4 384	16	14	10	6	109	33	252	99	1 783	340	1 520	202	3 690	694
missbruk av rusdrycker, thinner o dyl	3 485	1	-	5	1	46	1	196	21	1 587	150	1 362	115	3 197	288
missbruk av narkotika	541	-	-	-	1	3	-	7	13	186	58	229	44	425	116
annan anledning	136	-	-	-	-	1	-	1	1	15	26	57	35	74	62
	698	15	14	5	4	63	32	58	65	167	142	85	48	393	305

Tabell A 7 Barn för vilka beslutats om förebyggande åtgärder under 1977, efter ingripandeanledning samt efter barnets ålder och kön
 Children for whom preventive measures were decided in 1977, by reason for the intervention and by age and sex of the child

Ingripandeanledning	Samtliga barn/beslut	därav i åldern													
		-6 år		7-9 år		10-12 år		13-14 år		15-17 år		18- år		Summa	
		P	FI	P	FI	P	FI	P	FI	P	FI	P	FI	P	FI
Totalt	4 487	474	449	222	174	262	175	309	210	1 369	398	358	87	2 994	1 493
Med ingripandeanl enl 25 § a	2 125	465	436	216	172	169	151	115	123	122	136	15	5	1 102	1 023
därav p g a misshandel eller vanvård	207	42	50	25	9	22	13	7	12	15	9	2	1	113	94
fostrares olämplighet, oförmåga	1 956	432	396	195	166	150	142	108	113	108	129	13	4	1 006	950
Med ingripandeanl enl 25 § b	2 422	12	14	10	3	99	28	200	91	1 261	275	346	83	1 928	494
därav p g a brottslig gärning	1 691	-	-	5	1	40	1	144	15	1 091	108	255	31	1 535	156
missbruk av rusdrycker, thinner o dyl	262	-	-	-	-	3	-	7	13	126	41	61	11	197	65
missbruk av narkotika	82	-	-	-	-	-	-	1	1	12	22	25	21	38	44
annan anledning	581	12	14	5	2	59	27	56	63	140	129	42	32	314	267
Antal beslut med ingripandeanledning enl 25 § b	2 674	14	14	10	4	108	31	218	106	1 401	309	370	89	2 121	553
därav p g a brottslig gärning	1 814	-	-	5	1	41	1	155	16	1 186	110	268	31	1 655	159
missbruk av rusdrycker, thinner o dyl	298	-	-	-	-	3	-	9	16	145	49	65	11	222	76
missbruk av narkotika	86	-	-	-	-	-	-	1	3	12	22	27	21	40	46
annan anledning	671	14	14	5	3	67	30	61	74	163	158	45	37	355	316

Tabell A 8 Barn som varit föremål för samhällsvård enligt 29 eller 31 § BvL under 1977, efter ingripandeanledning samt efter barnets ålder och kön

Children subject to public care according to the Child Welfare Act Sec 29 or 31 in 1977, by reason for the intervention and by age and sex of the child

Ingripandeanledning	Samtliga barn	därav i åldern													
		-6 år		7-9 år		10-12 år		13-14 år		15-17 år		18-år		Summa	
		P	Fl	P	Fl	P	Fl	P	Fl	P	Fl	P	Fl	P	Fl
Totalt, 29 §	9 826	988	941	623	592	792	683	594	527	1 411	956	1 263	456	5 671	4 155
Med ingripandeanl enl 25 § a	7 463	982	937	618	585	774	677	503	485	776	699	249	178	3 902	3 561
därav p g a misshandel eller vanvård	1 206	202	188	114	103	124	96	76	64	85	100	29	25	630	576
fostrares olämplighet, oförmåga	6 591	856	822	532	515	673	603	446	438	706	618	224	158	3 437	3 154
Med ingripandeanl enl 25 § b	2 603	7	4	6	9	27	7	117	50	718	306	1 056	296	1 931	672
därav p g a brottslig gärning	1 863	-	1	2	1	17	3	95	14	619	82	918	111	1 651	212
missbruk av rusdrycker, thinner o dyl	649	-	-	1	-	2	1	15	18	153	104	262	93	433	216
missbruk av narkotika	351	-	-	-	-	1	1	-	6	36	62	129	116	166	185
annan anledning	436	7	3	3	8	9	2	22	22	68	119	89	84	198	238
Barn som under året varit föremål för förebyggande åtgärder och/eller samhällsvård enl 29 §	17 143	1 618	1 547	965	885	1 186	978	992	796	3 283	1 461	2 772	660	10 816	6 327
Totalt, 31 §	13 002	1 193	1 038	809	621	1 496	1 103	1 240	1 037	1 843	1 777	500	345	7 081	5 921

Tabell A 9 Barn för vilka beslutats om samhällsvård enligt 29 eller 31 § BvL under 1977, efter ingripandeanledning samt efter barnets ålder och kön

Children for whom public care according to the Child Welfare Act Sec 29 or 31 was decided in 1977, by reason for the intervention and by age and sex of the child

Ingripandeanledning	Samtliga barn/beslut	därav i åldern													
		-6 år		7-9 år		10-12 år		13-14 år		15-17 år		18- år		Summa	
		P	Fi	P	Fi	P	Fi	P	Fi	P	Fi	P	Fi	P	Fi
Totalt, 29 §	1 623	292	296	99	91	88	86	109	75	256	130	71	30	915	708
Med ingripandeanl enl 25 § a	1 131	292	296	99	91	80	83	56	49	37	45	1	2	565	566
därav p g a misshandel eller vanvård	178	53	47	14	15	16	5	7	7	3	10	-	1	93	85
fostrares olämplighet, oförmåga	1 017	255	270	88	82	70	80	52	44	34	40	1	1	500	517
Med ingripandeanl enl 25 § b	537	-	-	-	-	14	3	60	32	229	99	71	29	374	163
därav p g a brottslig gärning	366	-	-	-	-	10	2	53	9	200	30	53	9	316	50
missbruk av rusdrycker, thinner o dyl	126	-	-	-	-	1	-	7	11	44	34	20	9	72	54
missbruk av narkotika	81	-	-	-	-	1	-	-	3	19	26	18	14	38	43
annan anledning	81	-	-	-	-	3	1	5	16	14	33	3	6	25	56
Antal beslut med ingripandeanledning enl 25 § b	539	-	-	-	-	15	3	60	32	229	99	72	29	376	163
därav p g a brottslig gärning	367	-	-	-	-	11	2	53	9	200	30	53	9	317	50
missbruk av rusdrycker, thinner o dyl	126	-	-	-	-	1	-	7	11	44	34	20	9	72	54
missbruk av narkotika	82	-	-	-	-	1	-	-	3	19	26	19	14	39	43
annan anledning	81	-	-	-	-	3	1	5	16	14	33	3	6	25	56
Barn för vilka under året beslutats om förebyggande åtgärder och/eller samhällsvård enligt 29 §	5 806	714	690	301	250	336	246	402	269	1 561	510	418	109	3 732	2 074
Totalt, 31 §	3 148	657	567	239	167	286	185	202	262	234	337	7	5	1 625	1 523

Tabell A 10 Barn för vilka beslutats om utredning och/eller samhällsvård under 1977, efter barnets 1:a placering, ålder och kön

Children for whom investigation and/or public care was decided in 1977, by first placement, age and sex of the child

Placeringsform	Samtliga barn	därav i åldern													
		-6 år		7-9 år		10-12 år		13-14 år		15-17 år		18- år		Summa	
		P	Fl	P	Fl	P	Fl	P	Fl	P	Fl	P	Fl	P	Fl
<i>1:a placering efter beslutet</i>															
Enskilt hem	3 001	527	491	245	178	278	224	209	240	273	316	15	5	1 547	1 454
Barnhem	1 376	407	363	79	75	56	43	72	66	99	87	22	7	735	641
Ungdomsvårdsskola	144	-	-	-	-	-	-	4	1	74	18	39	8	117	27
Barnpsykiatrisk klinik, behandlingshem el sjukhem för psykiskt sjuka barn	109	12	8	6	4	17	6	15	8	18	14	1	-	69	40
Annan anstalt	73	16	12	2	3	5	1	5	3	9	10	1	6	38	35
Annan plats för utbildning el arbetsanställning	35	1	-	-	-	3	1	5	3	6	10	2	4	17	18
Ej placerade under året	377	54	57	29	21	29	17	19	37	59	43	4	8	194	183
Totalt	5 115	1 017	931	361	281	388	292	329	358	538	498	84	38	2 717	2 398

Tabell A 11 Samtliga placeringar för barn, för vilka beslutats om utredning och/eller samhällsvård 1977, efter placeringsform och barnets ålder och kön

All placements for children, for whom investigation and/or public care was decided in 1977, by type of placement and by age and sex of the child

Placeringar efter beslutet	Samtliga placeringar	därav för barn i åldern													
		-6 år		7-9 år		10-12 år		13-14 år		15-17 år		18- år		Summa	
		P	Fl	P	Fl	P	Fl	P	Fl	P	Fl	P	Fl	P	Fl
<i>Placeringsform</i>															
Enskilt hem	3 890	735	661	300	234	335	279	253	318	369	381	18	7	2 010	1 880
Barnhem	1 628	464	419	92	81	66	57	87	79	138	110	25	10	872	756
Ungdomsvårdsskola	203	-	-	-	-	-	-	10	4	102	27	49	11	161	42
Barnpsykiatrisk klinik, behandlingshem el sjukhem för psykiskt sjuka barn	148	12	11	9	4	19	8	20	16	24	22	1	2	85	63
Annan anstalt	90	18	13	3	4	5	1	5	7	13	12	1	8	45	45
Annan plats för utbildning el arbetsanställning	46	1	-	-	-	4	1	5	4	7	15	3	6	20	26
Totalt	6 005	1 230	1 104	404	323	429	346	380	428	653	567	97	44	3 193	2 812

Tabell A 12 Barn omhändertagna för samhällsvård under hela 1977, efter barnets ålder och kön samt efter placeringsform och antal placeringar under året
 Children who were taken in charge for public care during the whole year of 1977, by age and sex of the child and by type and number of placements

Ålder och kön, placeringsform	Samtliga barn	därav med nedanstående antal placeringar			
		1	2	3	4 eller flera
Totalt	14 747	13 982	585	144	36
därav a) Ålder och kön					
– 6 år P	1 004	910	79	13	2
Fl	903	840	57	5	1
7–12 år P	2 649	2 567	61	17	4
Fl	2 196	2 133	50	12	1
13–14 år P	1 338	1 275	47	11	5
FL	1 104	1 051	43	8	2
15–17 år P	2 264	2 098	111	44	11
Fl	1 856	1 735	87	26	8
18– år P	923	878	37	7	1
Fl	510	495	13	1	1
Summa P	8 178	7 728	335	92	23
Fl	6 569	6 254	250	52	13
b) Placeringsform					
Enbart enskilt hem	12 660	12 374	245	37	4
barnhem	720	700	14	5	1
barnpsykiatrisk klinik, behandlingshem el sjukhem för psykiskt sjuka barn	89	89	–	–	–
ungdomsvårdsskola	652	635	16	1	–
annan anstalt	108	106	2	–	–
annan plats för utbildning el arbetsanställning	86	78	6	2	–
Två el flera olika placeringsformer	432	–	302	99	31
därav enskilt hem och barnhem	259	–	189	55	15

Tabell A 13 Nyttillkomna barn för vilka beslutats om utredning och/eller samhällsvård under 1977, efter barnets ålder och kön samt efter placeringsform och antal placeringar

Children, new in 1977, for whom investigation and/or public care was decided in this year, by age and sex of the child and by type and number of placements

Ålder och kön, placeringsform	Samtliga barn	därav med nedanstående antal placeringar				
		0	1	2	3	4 eller flera
Totalt	4 372	221	3 287	700	124	40
därav a) Ålder och kön						
- 6 år P	909	35	666	181	22	5
FI	829	36	617	148	25	3
7-12 år P	654	37	510	87	19	1
FI	501	25	390	71	11	4
13-14 år P	272	5	223	35	5	4
FI	317	19	234	40	16	8
15-17 år P	396	34	271	66	14	11
FI	417	24	321	59	10	3
18- år P	49	1	40	8	-	-
FI	28	5	15	5	2	1
Summa P	2 280	112	1 710	377	60	21
FI	2 092	109	1 577	323	64	19
b) Placeringsform						
Enbart enskilt hem	2 594	-	2 293	256	37	8
barnhem	886	-	808	70	8	-
barnpsykiatrisk klinik, behandlingshem el sjukhem för psykiskt sjuka barn	60	-	56	4	-	-
ungdomsvårdsskola	70	-	63	7	-	-
annan anstalt	44	-	42	2	-	-
annan plats för utbildning el arbetsanställning	27	-	25	2	-	-
Två el flera placeringsformer	470	-	-	359	79	32
därav enskilt hem och barnhem	344	-	-	277	50	17

Tabell A 14 Barn för vilka samhällsvården upphört villkorligt och/eller slutligt under 1977, efter barnets ålder och kön samt senaste placering före upphörandet
 Children for whom public care ceased conditionally and/or finally in 1977, by age and sex of the child and by latest placement before the cessation

Ålder och kön, senaste placering	Barn för vilka samhällsvården enl 29 § upphört	därav		Barn för vilka samhällsvården enl 31 § upphört
		villkorligt	slutligt	
Totalt	1 825	603	1 258	3 538
därav a) <i>Ålder och kön</i>				
- 6 år P	106	44	66	574
FI	119	52	71	509
7-12 år P	141	64	79	413
FI	111	46	65	305
13-14 år P	72	45	28	166
FI	53	30	24	170
15-17 år P	226	151	80	289
FI	153	85	72	370
18-19 år P	388	63	333	430
FI	201	18	189	303
20- år P	206	5	202	8
FI	49	-	49	1
Summa P	1 139	372	788	1 880
FI	686	231	470	1 658
b) <i>Senaste placering</i>				
Enskilt hem	989	342	666	2 713
Barnhem	307	151	165	621
Ungdomsvårdsskola	241	17	228	8
Barnpsykiatrisk klinik, behandlingshem el sjukhem för psykiskt sjuka barn	34	11	23	28
Annan anstalt	42	13	30	39
Annan plats för utbildning el arbetsanställning	36	9	28	28
Ej placerade/uppgift saknas	176	60	118	101

Tabell A 15 Barn för vilka samhällsvården enligt 29 el 31 § BvL slutligt upphört under 1977, efter barnets ålder och kön, senaste placering före upphörandet samt efter samhällsvårdens varaktighet

Children for whom public care according to the Child Welfare Act Sec 29 or 31 finally ceased in 1977, by age and sex of the child, latest placement before the cessation and by duration of the public care

Ålder och kön, senaste placering	Samtliga barn	därav för vilka samhällsvården varat			
		–5 mån	6–11 mån	1–2 år	3 år eller mer
Totalt	4 624	1 763	486	787	1 588
därav a) <i>Ålder och kön</i>					
– 6 år P	622	448	78	77	19
Fl	555	394	82	62	17
7–12 år P	467	256	71	74	66
Fl	350	210	35	50	55
13–14 år P	185	82	22	41	40
Fl	185	109	26	24	26
15–17 år P	334	96	54	87	97
Fl	421	151	76	106	88
18–19 år P	759	9	24	133	593
Fl	488	7	18	76	387
20– år P	208	–	–	45	163
Fl	50	1	–	12	37
Summa P	2 575	891	249	457	978
Fl	2 049	872	237	330	610
b) <i>Senaste placering</i>					
Enskilt hem	3 261	1 119	361	535	1 246
Barnhem	745	444	76	124	101
Ungdomsvårdsskola	231	3	5	56	167
Barnpsykiatrisk klinik, behandlingshem el sjukhem för psykiskt sjuka barn	50	11	10	11	18
Annan anstalt	67	25	10	15	17
Annan plats för utbildning el arbetsanställning	56	9	6	19	22
Ej placerade/uppgift saknas	214	152	18	27	17

Tabell A 16 Barn för vilka samhällsvården enligt 29 § BvL villkorligt upphört under 1977, efter barnets ålder och kön, senaste placering före upphörandet samt efter omhändertagandets varaktighet

Children for whom public care according to the Child Welfare Act Sec 29 ceased conditionally in 1977, by age and sex of the child, latest placement before the cessation and by duration of the public care

Ålder och kön, senaste placering	Samtliga barn	därav omhändertagna			
		-5 mån	6-11 mån	1-2 år	3 år eller mer
Totalt	603	152	158	207	86
<i>därav a) Ålder och kön</i>					
- 6 år P	43	16	10	16	1
Fl	52	18	12	16	6
7-12 år P	65	15	8	27	15
Fl	46	13	12	11	10
13-14 år P	45	10	11	14	10
Fl	30	7	4	11	8
15-17 år P	151	33	46	51	21
Fl	85	22	24	32	7
18-19 år P	63	13	25	20	5
Fl	18	3	6	6	3
20- år P	5	2	-	3	-
Fl	-	-	-	-	-
Summa P	372	89	100	131	52
Fl	231	63	58	76	34
<i>b) Senaste placering</i>					
Enskilt hem	341	46	72	143	80
Barnhem	151	43	62	42	4
Ungdomsvårdsskola	18	2	4	11	1
Barnpsykiatrisk klinik, behandlingshem el sjukhem för psykiskt sjuka barn	11	5	3	2	1
Annan anstalt	13	1	8	4	-
Annan plats för utbildning el arbetsanställning	9	1	3	5	-
Ej placerade/uppgift saknas	60	54	6	-	-

Tabell A 17 Barn för vilka samhällsvården enligt 29 § BvL slutligt upphört under 1977, efter antal villkorliga upphöranden, tid mellan beslutet om omhändertagande för samhällsvård och det första villkorliga upphörandet samt efter samhällsvårdens varaktighet

Children for whom public care according to the Child Welfare Act Sec 29 finally ceased in 1977, by number of conditional cessations, time between the decision on public care and the first conditional cessation and by duration of the public care

Antal villkorliga upphöranden/tid mellan samhällsvårdsbeslutet och det första villkorliga upphörandet	Samtliga barn	därav för vilka samhällsvården varat			
		-5 mån	6-11 mån	1-2 år	3 år eller mer
Totalt	1 265	120	63	313	769
Utan villkorligt upphörande	769	120	55	138	456
Med ett villkorligt upphörande	425	-	7	166	252
- 5 mån	114	-	4	62	48
6-11 mån	115	-	3	58	54
1-2 år	149	-	-	46	103
3 år eller mer	47	-	-	-	47
Med flera villkorliga upphöranden	71	-	1	9	61
- 5 mån	30	-	1	6	23
6-11 mån	21	-	-	3	18
1-2 år	16	-	-	-	16
3 år eller mer	4	-	-	-	4

Tabell A 18 Barn för vilka förebyggande övervakning upphört under 1977, efter barnets ålder och kön samt efter övervakningens varaktighet

Children for whom preventive supervision ceased in 1977, by age and sex of the child and by duration of the supervision

Ålder och kön	Samtliga barn	därav för vilka övervakningen upphört efter					
		-5 mån	6-11 mån	1 år	2 år	3-4 år	5 år eller mer
Totalt	1 718	188	324	597	288	230	91
- 6 år P	94	32	22	15	15	10	-
Fl	114	36	22	31	12	11	2
7-12 år P	115	16	23	20	17	24	15
Fl	102	14	22	24	11	18	13
13-14 år P	61	9	10	18	8	11	5
Fl	26	4	6	6	4	7	9
15-17 år P	312	46	85	135	22	17	7
Fl	73	4	18	30	8	9	4
18-19 år P	554	22	97	249	112	55	19
Fl	66	4	12	22	16	6	6
20- år P	171	1	5	43	55	58	9
Fl	20	-	2	4	8	4	2
Summa P	1 207	126	242	480	229	175	55
Fl	911	62	82	117	59	55	36

Tabell A 19 Straffmyndiga (över 15 år) ungdomar som påbörjat åtgärder enligt barnavårdslagen (BvL) år 1972 efter senare åtgärder, kön, ålder och typ av åtgärd. Observationsperiod 5 år

Criminally responsible juveniles (15 years and above) with measures according to the CWA instituted in 1972, by later measures, sex, age and type of measure. Observation period 5 years

	Samtliga	Ungdomar med avslutad åtgärd under obsperioden	1 % av samtliga	Ungdomar med ny åtgärd enl BvL under obsperioden	1 % av samtliga	Ungdomar med grövre brott under obsperioden vilket lett till dom/åtalsunderlåtelse	1 % av samtliga
Samtliga	4 972	2 996	100 ¹	2 135	43
<i>Kön</i>							
Pojkar	3 783	2 271	100 ¹	804 ²	21 ²	1 894	50
Flickor	1 189	725	100 ¹	206 ²	17 ²	241	20
<i>Ålder (1972)</i>							
15-17 år	4 327	2 711	100 ¹	910 ²	21 ²	1 852	43
18- år	645	285	100 ¹	100 ²	16 ²	283	44
<i>Förebyggande åtgärd enligt 26 § BvL</i>	3 796	.	.	1 010	27	1 594	42
<i>Hjälpåtgärd, förmaning e varning, föreskrifter</i>	1 969	.	.	627	32	706	36
Ingripande med stöd av enbart 25 § a BvL	74	18	24
Ingripande med stöd av 25 § b BvL	1 895	688	36
<i>Övervakning</i>	1 827	1 824 ³	100	383	21	888	49
Ingripande med stöd av enbart 25 § a BvL	36	36	100	6	17	10	28
Ingripande med stöd av 25 § b BvL	1 791	1 788	100	377	21	878	49
<i>Omhändertagande enligt 29 § BvL</i>	631	628	100	409	65
Ingripande med stöd av enbart 25 § a BvL	36	36	100	14	39
Ingripande med stöd av 25 § b BvL	595	592	99	395	66
<i>Omhändertagande enligt 31 § BvL</i>	545	544	100	132	24

¹ Procenttalet är beräknat på "samtliga" minskat med "hjälpåtgärd, förmaning e varning, föreskrifter".

² Gäller endast förebyggande åtgärder enligt 26 § BvL.

³ Av vilka 228 följts av omhändertagande enligt 29 § BvL.

Tabell A 20 Barn/ungdomar som påbörjade eller avslutade åtgärder enligt barnavårdslagen (BvL) år 1972 efter kön, ålder och typ av åtgärd. Observationsperiod 5 år
 Children/juveniles with measures according to the CWA instituted or terminated in 1972, by sex, age and type of measure. Observation period 5 years

	Barn/ungdomar med påbörjade åtgärder enl BvL år 1972			Barn/ungdomar med avslutade åtgärder enl BvL år 1972		
	Totalt	Därav med avslutad åtgärd under obs-perioden	1 % av totalt	Totalt	Därav med ny åtgärd under obs-perioden	1 % av totalt
Samtliga	14 140	9 673	86 ¹	12 534	3 374	27
<i>Kön</i>						
Pojkar	9 004	5 933	89 ¹	7 786	2 062	26
Flickor	5 136	3 740	87 ¹	4 748	1 312	28
<i>Ålder (1972)</i>						
- 6 år	4 708	3 829	86 ¹	4 004	1 422	36
7- 9 år	1 338	876	75 ¹	1 055	380	36
10-12 år	1 304	766	75 ¹	833	400	48
13-14 år	1 818	1 206	95 ¹	769	365	47
15-17 år	4 327	2 711	100 ¹	2 623	705	27
18- år	645	285	100 ¹	3 250	102	3
<i>Förebyggande åtgärd enligt 26 § BvL</i>	6 153	2 849	97 ¹	3 703	930	25
<i>Hjälpåtgärd, förmaning e varning, föreskrifter</i>	3 201
<i>Övervakning</i>	2 952	2 849 ²	97	3 703	930	25
<i>Ingripande med stöd av enbart 25 § a BvL</i>	769	682	89	813	338	42
<i>Ingripande med stöd av 25 § b BvL</i>	2 183	2 167	99	2 890	592	20
<i>Omhändertagande enligt 29 § BvL</i>	1 533	1 064	69	1 865	184	10
<i>Ingripande med stöd av enbart 25 § a BvL</i>	719	332	46	693	122	18
<i>Ingripande med stöd av 25 § b BvL</i>	814	732	90	1 172	62	5
<i>Omhändertagande enligt 31 § BvL</i>	6 454	5 760	89	6 966	2 260	32

¹ Procenttalet är beräknat på "totalt" minskat med "hjälpåtgärd, förmaning e varning, föreskrifter".

² Av vilka 544 följts av omhändertagande enligt 29 § BvL.

Tabell A 21 Barn/ungdomar som år 1972 blivit föremål för hjälpåtgärd, förmaning/varning eller föreskrifter enligt 26 § barnavårdslagen (BvL) efter typ av ny åtgärd, kön och ålder. Observationsperiod 5 år
 Children/juveniles which in 1972 were subjected to assistance, admonition/warning or instructions in accordance with § 26, CWA, by type of new measure, sex and age. Observation period 5 years

Kön Ålder	Samtliga	Barn/ungdomar med ny åtgärd under obsperioden							Barn/ungdomar utan ny åtgärd	
		Totalt	I % av samtliga	Den nya åtgärdens art					Totalt	I % av samtliga
				Förebyggande åtgärd enligt 26 § BvL, utom övervakning	Övervakning enligt 26 § BvL	Omhändertagande för utredning enligt 30 § BvL	Samhällsvård enligt 29 § BvL	Samhällsvård enligt 31 § BvL		
<i>Kön</i>										
Pojkar	2 367	870	37	443	226	62	59	80	1 497	63
Flickor	834	317	38	176	25	44	22	50	517	62
<i>Ålder (1972)</i>										
- 9 år	408	199	49	83	13	40	17	46	209	51
10-12 år	278	143	51	72	25	8	5	33	135	49
13-14 år	546	218	40	112	49	18	12	27	328	60
15-17 år	1 609	542	34	291	156	36	35	24	1 067	66
18- år	360	85	24	61	8	4	12	-	275	76
Samtliga	3 201	1 187	37	619	251	106	81	130	2 014	63

Tabell A 22 Barn/ungdomar för vilka beslutats om övervakning enligt 26 § barnavårdslagen (BvL) år 1972, efter övervakningstidens längd, kön och ålder. Observationsperiod 5 år
 Children/juveniles with decisions about supervision in accordance with § 26, CWA, in 1972, by period of supervision, sex and age. Observation period 5 years

Kön Ålder	Samtliga	Barn/ungdomar för vilka övervakningen upphört och ej följts av omhändertagande enligt 29 § BvL under obsperioden						Barn/ungdomar för vilka övervakningen följts av omhändertagande enl 29 § BvL under obsperioden						Barn/ungdomar för vilka övervakningen ej upphört	
		Totalt	I % av samtliga	Övervakningstidens längd				Totalt	I % av samtliga	Övervakningstidens längd				Totalt	I % av samtliga
				Under 6 mån	6-11 mån	1 år	2-4 år			Under 6 mån	6-11 mån	1 år	2-4 år		
<i>Kön</i>															
Pojkar	2 308	1 837	80	91	341	803	602	407	18	161	97	83	66	64	3
Flickor	644	468	73	36	83	196	153	137	21	57	29	16	35	39	6
<i>Ålder (1972)</i>															
- 9 år	609	357	59	35	56	101	165	181	30	58	35	32	56	71	12
10-12 år	161	107	66	4	10	37	56	40	25	12	2	11	15	14	9
13-14 år	355	245	69	13	29	95	108	95	27	39	18	19	19	15	4
15-17 år	1 649	1 425	86	47	274	684	420	221	13	107	66	37	11	3	1
18- år	178	171	96	28	55	82	6	7	4	2	5	-	-	-	-
Samtliga	2 952	2 305	78	127	424	999	755	544	18	218	126	99	101	103	3

Tabell A 23 Barn/ungdomar som omhändertagits för samhällsvård enligt 29 § barnavårdslagen (BVL) år 1972, efter tiden till samhällsvårdens slutliga upphörande, kön och ålder. Observationsperiod 5 år
 Children/juveniles committed to public care in accordance with § 29, CWA, in 1972, by length of time until the final termination of the public care, sex and age. Observation period 5 years

Kön Ålder	Samtliga	Barn/ungdomar som intagits på ungdomsvårdsskola under obsperioden										Barn/ungdomar som ej intagits på ungdomsvårdsskola	
		Totalt	I % av samtliga	Barn/ungdomar för vilka samhällsvården slutligt upphört under obsperioden								Totalt	I % av samtliga
				Summa	I % av totalt	Tiden till slutliga upphörandet							
						Under 6 mån	6-11 mån	1 år	2 år	3 år	4 år		
<i>Kön</i>													
Pojkar	949	253	27	227	90	11	6	37	70	72	31	696	73
Flickor	584	74	13	63	85	-	2	6	14	27	14	510	87
<i>Ålder (1972)</i>													
- 9 år	535	-	-	-	-	-	-	-	-	-	-	535	100
10-12 år	145	15	10	6	40	2	-	2	1	1	-	130	90
13-14 år	222	52	23	25	48	4	1	4	2	6	8	170	77
15-17 år	530	210	40	209	100	3	6	26	69	68	37	320	60
18- år	101	50	50	50	100	2	1	11	12	24	-	51	50
Samtliga	1 533	327	21	290	89	11	8	43	84	99	45	1 206	79

Tabell A 24 Barn/ungdomar som omhändertagits för samhällsvård enligt § 31 § barnavårdslagen (BvL) år 1972, efter tiden till samhällsvårdens upphörande, kön och ålder. Observationsperiod 5 år
 Children/juveniles committed to public care in accordance with § 31, CWA, in 1972, by length of time until the termination of the public care, sex and age. Observation period 5 years

Kön Ålder	Samtliga	Barn/ungdomar för vilka samhällsvården upphört under obsperioden								Barn/ungdomar för vilka samhällsvården ej upphört	
		Totalt	I % av samtliga	Tiden till upphörandet						Totalt	I % av samtliga
				Under 6 mån	6-11 mån	1 år	2 år	3 år	4 år		
<i>Kön</i>											
Pojkar	3 380	2 994	89	2 126	302	273	137	86	70	386	11
Flickor	3 074	2 766	90	1 958	312	266	117	73	40	308	10
<i>Ålder (1972)</i>											
under 1 år	981	919	94	640	124	100	23	23	9	62	6
1- 2 år	990	910	92	765	69	39	18	13	6	80	8
3- 4 år	869	768	88	617	76	47	18	3	7	101	12
5- 6 år	761	678	89	562	50	31	19	12	4	83	11
7- 9 år	893	689	77	542	56	47	22	10	12	204	23
10-12 år	720	561	78	414	43	52	23	15	14	159	22
13-14 år	695	691	99	305	90	98	64	76	58	4	1
15- år	545	544	100	239	106	125	67	7	-	1	0
Samtliga	6 454	5 760	89	4 084	614	539	254	159	110	694	11

Tabell A 25 Barn/ungdomar som varit föremål för åtgärder enligt 26 § (övervakning), 29 § och/eller 31 § barnvårdslagen (BvL), vilka avslutats år 1972, efter nya åtgärdens art, åtgärd och kön. Observationsperiod 5 år
 Children/juveniles whose measures in accordance with § 26 (supervision), § 29 and/or § 31, CWA, terminated in 1972, by type of new measure, measure and sex. Observation period 5 years

Kön Ålder	Samtliga	Barn/ungdomar med ny åtgärd enl BvL under obsperioden						Barn/ungdomar utan ny åtgärd enligt BvL	
		Totalt	I % av samtliga	Nya åtgärdens art				Totalt	I % av samtliga
				Övervakning enligt 26 § BvL	Omhänder- tagande enligt 30 § BvL	Samhälls- vård enligt 29 § BvL	Samhälls- vård enligt 31 § BvL		
<i>Övervakning enl 26 § BvL</i>	3 703	930	25	213	190	421	106	2 773	75
Pojkar	2 903	689	24	171	145	310	63	2 214	76
Flickor	800	241	30	42	45	111	43	559	70
<i>Samhällsvård enl 29 § BvL</i>	1 865	184	10	90	22	34	38	1 681	90
Pojkar	1 216	123	10	69	13	23	18	1 093	90
Flickor	649	61	9	21	9	11	20	588	91
<i>Samhällsvård enl 31 § BvL</i>	6 966	2 260	32	231	236	214	1 579	4 706	68
Pojkar	3 667	1 250	34	151	117	134	848	2 417	66
Flickor	3 299	1 010	31	80	119	80	731	2 289	69
Samtliga	12 534	3 374	27	534	448	669	1 723	9 160	73

Tabell A 26 Ungdomar (över 10 år) som blivit föremål för åtgärder enligt barnavårdslagen (BvL) år 1972, efter antal brott som de skäligen misstänkts för, kön, ingripandeanledning, åtgärd, första placeringsform och ålder. Observationsperiod 5 år

Juveniles (over ten years of age) who in 1972 were subject to measures in accordance with the Child Welfare Act (CWA), by number of crimes of which they have been suspected, sex, reason for intervention, measure, first type of placement and age. Observation period 5 years

Kön Ingripandeanledning Åtgärd Första placeringsform Ålder	Samtliga	Ungdomar skäligen misstänkta för brott under obsperioden											
		Totalt	1 % av samtliga	Ungdomar med ¹									
				1 brott		2-3 brott		4-10 brott		11-20 brott		21- brott	
				Tot	%	Tot	%	Tot	%	Tot	%	Tot	%
<i>Kön</i>													
Pojkar	5 445	3 949	73	582	15	677	17	1 123	28	631	16	936	24
Flickor	2 179	708	32	221	31	180	25	202	29	64	9	41	6
<i>Ingripandeanledning (1972)</i>													
Ingripande enligt 25 § a BvL	469	173	37	39	23	32	18	49	28	23	13	30	17
Ingripande enligt 25 § b BvL	5 469	3 792	69	597	16	675	18	1 096	29	596	16	828	22
<i>Åtgärd enligt BvL (1972)</i>													
Förebyggande åtgärd enligt 26 § BvL	5 003	3 262	65	568	17	629	19	974	30	492	15	599	18
Omhändertagande enligt 29 § BvL	935	703	75	68	10	78	11	171	24	127	18	259	37
Omhändertagande enligt 31 § BvL	1 686	692	41	167	24	150	22	180	26	76	11	119	17
<i>Första placeringsform (1972)</i>													
Enskilt hem	1 738	794	46	161	20	145	18	215	27	114	14	159	20
Barnhem	477	299	63	41	14	44	15	63	21	43	14	108	36
Ungdomsvårdsskola	169	155	92	8	5	14	9	33	21	27	17	73	47
Övrigt eller ej placerade	237	147	62	25	17	25	17	40	27	19	13	38	26
<i>Ålder</i>													
11-12 år	910	333	37	82	25	65	20	76	23	41	12	69	21
13-14 år	1 774	1 023	58	176	17	175	17	255	25	162	16	255	25
15- år	4 940	3 301	67	545	17	617	19	994	30	492	15	653	20
Summa	7 624	4 657	61	803	17	857	18	1 325	28	695	15	977	21

¹ Flera brott av samma typ (samma lagrum) räknas endast som ett brott om personen har begått dem vid samma tillfälle.

FOSTERBARN

Foster children

Beskrivning

Description

Sammanfattning

Antalet fosterbarn den 31 december 1977 uppgick till 14 963 av vilka 3 192 ej var omhändertagna för samhällsvård. 3 847 barn var nytillkomna under 1977.

Bakgrund

Enligt barnvårdslagen (46 §) är barn under 16 år, som vårdas och fostras i annat enskilt hem än hos föräldrarna eller särskilt förordnad förmyndare, vilken har vårdnaden om barnet, att betrakta som fosterbarn. Barnvårdsnämnden skall utöva fortlöpande tillsyn över alla fosterhem inom sin kommun.

Statistiken över fosterbarn bygger på uppgifter som barnvårdsnämnderna/sociala centralnämnderna årligen insänder till statistiska centralbyrån.

Tabeller

- B1. Fosterbarn under barnvårdsnämndens/sociala centralnämndens tillsyn den 31 december, 1971-1977
- B2. Fosterbarn under barnvårdsnämndens/sociala centralnämndens tillsyn den 31 december 1977, länsvis
- B3. Fosterbarn under barnvårdsnämndens/sociala centralnämndens tillsyn den 31 december 1977 fördelade efter ålder, kön och riksområde
- B4. Fosterbarn under barnvårdsnämndens/sociala centralnämndens tillsyn den 31 december 1977 fördelade efter ålder, kön och fosterlön
- B5. Fosterbarn under barnvårdsnämndens/sociala centralnämndens tillsyn den 31

Summary

On 31st December 1977 there were 14,963 foster children, 3,192 of whom were not in public care. Of these children 3,847 had become foster children during 1977.

Background

According to the Child Welfare Act (Sec 46) children under the age of 16 who are being cared for and brought up in a private home other than their parental home or in the home of a specially appointed guardian to whom the care of the child has been ascribed, are to be regarded as foster children. A child welfare committee is to keep under constant supervision all foster homes in the municipality.

The statistics of foster children are based on particulars sent annually by the child welfare board/social welfare board to the National Central Bureau of Statistics.

Tables

- B1. Foster children under the supervision of a child welfare board/social welfare board on 31st December 1971-1977
- B2. Foster children under the supervision of a child welfare board/social welfare board on 31st December 1977, by county
- B3. Foster children under the supervision of a child welfare board/social welfare board on 31st December 1977 distributed by age, sex and region
- B4. Foster children under the supervision of a child welfare board/social welfare board on 31st December 1977 distributed by age, sex and foster-child allowance
- B5. Foster children under the supervision of a child welfare board/social welfare board

- december 1977, vilka ej var omhändertagna för samhällsvård, fördelade efter fosterlön, länsvis
- B6. Fosterbarn omhändertagna för samhällsvård den 31 december 1977 fördelade efter fosterlön, länsvis
- B7. Fosterbarn under barnvårdsnämndens/sociala centralnämndens tillsyn den 31 december 1977 fördelade efter riksområde och fosterlön
- B8. Nyttillkomna fosterbarn 1977 fördelade efter riksområde och fosterlön
- B9. Fosterbarn under barnavårdsnämndens/sociala centralnämndens tillsyn den 31 december 1977 fördelade efter ålder, kön och barnafostrarens ålder
- B10. Barn som är fosterbarn i avvaktan på adoption under barnvårdsnämndens/sociala centralnämndens tillsyn den 31 december 1977 fördelade efter ålder, kön och barnafostrarens (fostermoderns) ålder
- B11. Fosterbarn under barnvårdsnämndens/sociala centralnämndens tillsyn den 31 december 1977 fördelade efter fosterlön, barnafostrarens ålder m m
- on 31st December 1977 who were not taken into public care, by foster-child allowance and by county
- B6. Foster children taken into public care on 31st December 1977 by foster-child allowance and by county
- B7. Foster children under the supervision of a child welfare board/social welfare board on 31st December 1977 distributed by region and foster-child allowance
- B8. Children first fostered in 1977 distributed by region and foster-child allowance
- B9. Foster children under the supervision of a child welfare board/social welfare board on 31st December 1977 distributed by age, sex and age of foster parent
- B10. Foster children waiting for adoption under the supervision of a child welfare board/social welfare board on 31st December 1977 distributed by age, sex and age of foster parent
- B11. Foster children under the supervision of a child welfare board/social welfare board on 31st December 1977 distributed by foster-child allowance, age of foster parent, etc.

List of terms

antal	number	pojkar (p)	boys
barn	children	riksområde	region
Bergslagen	the province of Bergslagen	samtliga	all
därav	of whom, of which	Småland och öarna	the province of Småland and the islands
flickor (fl)	girls	summa	total
fosterbarn	foster children	Sydsverige	southern Sweden
fosterlön per månad	monthly foster-child allowance	Västsverige	western Sweden
hela riket	the whole country	ålder	age
kommunstorlek	size of municipality	år	year
kön	sex	östra mellansverige	eastern central Sweden
län	county	övre Norrland	northern Norrland
mellersta Norrland	central Norrland	övriga	other

Terms not given above*Tabell B1-B2*

barn inom äktenskapet	legitimate children	därav med placering	of whom placing arranged by
barn utom äktenskapet	illegitimate children	ordnad genom	children first fostered
på 1 000 av befolkningen under 16 år	per 1,000 of the population under the age of 16	nyttillkomna fosterbarn under 1977	during 1977

barnvårdsnämnd eller barnavårdsombud	child welfare committee or child welfare representative
annat offentligt organ	some other official agency
anhörig eller annan privatperson	relative or some other private person
ej omhändertagna för samhällsvård	not taken into public care

Tabell B3

därav omhändertagna för samhällsvård	of whom taken into public care
--------------------------------------	--------------------------------

Tabell B4

under året nytilkomna fosterbarn	children first fostered during 1977
----------------------------------	-------------------------------------

Tabell B7-B8

därav omhändertagna för samhällsvård	of whom taken into public care
--------------------------------------	--------------------------------

Tabell B9

barnafostrens ålder	age of foster parent
fosterbarn nära anförvant med fostraren	foster child close relative to foster parent
ej gift	single
gift	married

Tabell B10

fosterbarn i avvaktan på adoption	foster children waiting for adoption
-----------------------------------	--------------------------------------

Tabell B11

barnafostrens nära anförvant med fosterbarnet	foster parent close relative to foster child
barnafostrens ålder	age of foster parent
barnafostrens ej nära anförvant med fosterbarnet	foster parent not close relative to foster child

Tabell B1 Fosterbarn under barnvårdsnämndens/sociala centralnämndens tillsyn den 31 december 1971-77
Foster children under the supervision of a child welfare board/social welfare board on 31st December 1971-77

År	Samtliga fosterbarn den 31 december				Därav fosterbarn ej omhändertagna för samhällsvård
	Summa	På 1 000 av befolkningen under 16 år	Pojkar	Flickor	
1971	16 344	8,6	8 569	7 775	4 715
1972	15 972	8,4	8 147	7 825	4 737
1973	15 735	8,8	8 092	7 643	4 434
1974	14 722	8,2	7 674	7 048	4 088
1975	15 496	8,6	8 226	7 270	3 478
1976	15 334	8,5	8 132	7 202	3 448
1977	14 963	8,4	7 853	7 110	3 847

Tabell B2 Fosterbarn under barnavårdsnämndens/sociala centralnämndens tillsyn den 31 december 1977, länsvis
 Foster children under the supervision of a child welfare board/social welfare board on 31 december 1977,
 by county

Län	Samtliga fosterbarn 31 december		Nyttillkomna under 1977				Ej omhändertagna för samhällsvård	Barn placerade som fosterbarn i avvaktan på adoption
	Samtliga	På 1 000 av befolkn under 16 år	Summa	Därav placering ordnad genom				
				barnav.-nämnd el barnav.-ombud	annat offentligt organ	anhörig el annan privatperson		
Stockholms	2 718	8,6	788	622	90	76	465	309
Uppsala	410	7,4	88	58	18	12	65	29
Södermanlands	486	8,6	132	105	15	12	79	36
Östergötlands	678	7,9	160	115	37	11	155	57
Jönköpings	617	9,1	171	114	45	14	111	69
Kronobergs	350	9,1	67	45	18	7	77	39
Kalmar	516	10,0	122	70	43	9	144	63
Gotlands	176	14,3	57	31	16	10	47	18
Blekinge	253	7,5	49	32	12	8	67	26
Kristianstads	584	9,5	141	112	15	16	125	39
Malmöhus	1 068	6,9	306	162	64	80	312	138
Hallands	473	9,0	127	99	19	9	75	40
Göteborgs och Bohus	953	6,6	266	216	26	30	211	104
Älvsborgs	738	7,7	212	126	58	28	166	96
Skaraborgs	560	9,3	128	93	16	19	95	39
Värmlands	607	10,5	126	83	23	20	102	38
Örebro	554	9,5	136	90	36	10	105	47
Västmanlands	462	7,8	142	116	18	8	129	73
Kopparbergs	530	8,9	127	84	33	10	101	32
Gävleborgs	581	9,6	112	71	19	22	122	38
Västernorrlands	526	9,4	113	66	21	26	145	44
Jämtlands	333	12,2	72	56	11	5	65	22
Västerbottens	372	7,1	95	72	14	9	109	57
Norrbottnens	418	6,8	91	57	23	11	100	39
Summa	14 963	8,4	3 847	2 695	690	462	3 192	1 492

Tabell B3 Fosterbarn under barnavårdsnämndens/sociala centralnämndens tillsyn den 31 december 1977 fördelade efter ålder, kön och riksområde¹
 Foster children under the supervision of a child welfare board/social welfare board on 31st December 1977 distributed by age, sex and region

Riksområde/ kommunstorlek	Ålder												Samtliga	Därav	
	-3 år		4-6 år		7-9 år		10-12 år		13-14 år		15- år			P	FI
	P	FI	P	FI	P	FI	P	FI	P	FI	P	FI			
<i>Riksområde</i>															
Stockholms län	219	272	211	184	208	178	307	243	249	239	236	172	2 718	1 430	1 288
Östra mellansverige	204	207	166	160	228	174	306	274	263	246	197	165	2 590	1 364	1 226
Småland och öarna	90	131	98	97	113	122	216	182	169	130	167	144	1 659	853	806
Sydsverige	137	153	107	107	136	147	239	182	191	173	181	152	1 905	991	914
Västsverige	179	230	147	163	208	182	309	248	263	241	284	270	2 724	1 390	1 334
Bergslagen	91	85	97	82	162	122	248	189	216	152	145	129	1 718	959	759
Mellersta Norrland	32	48	48	47	60	69	111	86	105	77	97	79	859	453	406
Övre Norrland	48	68	46	39	66	62	107	78	73	66	73	64	790	413	377
<i>Kommunstorlek</i>															
- 9 999	41	52	52	64	99	92	183	134	134	122	138	86	1 197	647	550
10 000- 14 999	95	103	110	96	156	128	247	197	190	180	193	163	1 858	991	867
15 000- 19 999	64	93	86	82	102	91	162	134	148	108	96	69	1 235	658	577
20 000- 29 999	148	168	130	129	162	154	243	213	195	175	172	171	2 060	1 050	1 010
30 000- 49 999	151	180	132	123	180	161	300	237	233	232	205	169	2 303	1 201	1 102
50 000- 99 999	215	260	174	162	186	179	271	225	259	208	259	228	2 626	1 364	1 262
100 000-199 999	132	161	88	76	121	88	154	132	143	90	70	74	1 329	708	621
200 000-	154	177	148	147	175	163	283	210	227	209	247	215	2 355	1 234	1 121
Hela riket	1 000	1 194	920	879	1 181	1 056	1 843	1 482	1 529	1 324	1 380	1 175	14 963	7 853	7 110
Därav omhändertagna för samhällsvård	504	454	741	719	1 039	909	1 600	1 270	1 295	1 098	1 157	981	11 767	6 336	5 431

¹ Östra mellansverige innefattar länen: Uppsala, Södermanlands, Östergötlands, Örebro, Västmanlands. Småland och öarna: Jönköpings, Kronobergs, Kalmar, Gotlands. Sydsverige: Blekinge, Kristianstads, Malmöhus. Västsverige: Hallands, Göteborgs o Bohus, Älvsborgs, Skaraborgs. Bergslagen: Värmlands, Kopparbergs, Gävleborgs. Mellersta Norrland: Västernorrlands, Jämtlands samt Övre Norrland: Västerbottens, Norrbottens.

Tabell B4 Fosterbarn under barnavårdsnämndens/sociala centralnämndens tillsyn den 31 december 1977 fördelade efter ålder, kön och fosterlön

Foster children under the supervision of a child welfare board/social welfare board on 31st December 1977 distributed by age, sex and foster-child allowance

Fosterlön per månad	Ålder och kön												Samtliga	Därav		Nyttillkomna under 1977
	-3 år		4-6 år		7-9 år		10-12 år		13-14 år		15- år			P	FI	
	P	FI	P	FI	P	FI	P	FI	P	FI	P	FI				
- 0 kr	508	755	185	176	167	167	271	234	248	233	223	197	3 364	1 602	1 762	1 485
1- 99 „	2	0	0	2	2	3	3	2	2	0	1	0	17	10	7	2
100- 149 „	0	0	0	0	0	0	0	0	0	0	0	0	0	0	0	0
150- 199 „	0	0	0	0	0	0	1	0	1	0	0	0	2	2	0	0
200- 299 „	0	0	0	0	0	1	1	0	0	1	1	0	4	2	2	0
300- 399 „	1	1	3	0	1	2	3	3	2	2	2	1	21	12	9	4
400- 499 „	4	0	4	0	2	0	1	2	0	0	2	1	16	13	3	4
500- 599 „	1	1	4	4	3	2	7	4	3	3	3	6	41	21	20	7
600- 799 „	4	4	14	9	13	13	27	17	10	12	10	8	141	78	63	22
800- 999 „	9	10	32	31	19	28	33	26	29	21	40	26	304	162	142	30
1 000-1 199 „	291	289	447	437	84	69	56	57	42	59	28	20	1 879	948	931	512
1 200-1 399 „	110	79	120	119	625	568	925	818	103	86	45	55	3 653	1 928	1 725	576
1 400-1 599 „	46	38	79	61	138	103	224	167	654	585	523	487	3 105	1 664	1 441	549
1 600- „	24	17	32	40	127	100	291	152	435	322	502	374	2 416	1 411	1 005	656
Antal barn	1 000	1 194	920	879	1 181	1 056	1 843	1 482	1 529	1 324	1 380	1 175	14 963	7 853	7 110	3 847

Tabell B5 Fosterbarn under barnavårdsnämndens/sociala centralnämndens tillsyn den 31 december 1977 vilka ej var omhändertagna för samhällsvård, fördelade efter fosterlön, länsvis
 Foster children under the supervision of a child welfare board/social welfare board on 31st December 1977 who were not taken into public care, by foster child allowance and by county

Län	Fosterlön per månad, kronor														Summa
	0	1-99	100-149	150-199	200-299	300-399	400-499	500-599	600-799	800-999	1 000-1 199	1 200-1 399	1 400-1 599	1 600-	
Stockholms	432	-	-	-	-	1	-	-	2	-	5	9	6	10	465
Uppsala	63	-	-	-	-	-	-	-	-	-	-	1	1	-	65
Södermanlands	72	-	-	-	-	1	-	-	-	-	-	1	2	5	81
Östergötlands	130	-	-	-	-	-	-	-	1	-	7	5	8	7	158
Jönköpings	107	-	-	-	-	-	-	-	-	-	-	1	1	2	111
Kronobergs	61	-	-	-	-	-	-	-	-	4	4	4	6	1	80
Kalmar	131	-	-	-	-	1	-	-	1	1	7	-	2	1	144
Gotlands	45	-	-	-	-	-	-	-	-	1	-	-	1	-	47
Blekinge	60	-	-	-	-	-	-	1	1	-	1	-	-	4	67
Kristianstads	127	-	-	-	-	1	-	-	1	-	-	-	1	1	131
Malmöhus	290	-	-	-	-	1	-	2	-	-	5	6	3	7	314
Hallands	70	-	-	-	-	-	-	-	-	1	-	1	3	1	76
Göteborgs och Bohus	178	-	-	-	-	-	-	-	-	5	5	9	6	8	211
Älvsborgs	160	-	-	-	-	-	-	-	2	1	1	1	1	-	166
Skaraborgs	92	-	-	-	-	-	-	-	-	-	1	-	-	2	95
Värmlands	93	-	-	-	-	-	-	-	-	2	-	-	5	2	102
Örebro	90	-	-	-	-	-	1	1	1	1	4	3	2	2	105
Västmanlands	112	-	-	-	-	-	-	-	1	-	3	1	5	7	129
Kopparbergs	93	-	-	-	1	2	-	-	-	3	-	1	-	1	101
Gävleborgs	104	-	-	-	-	6	-	-	-	2	1	4	5	-	122
Västernorrlands	138	-	-	-	-	-	1	-	1	-	-	2	3	-	145
Jämtlands	63	-	-	-	-	-	-	-	1	-	-	1	1	2	68
Västerbottens	96	-	-	-	1	-	-	3	3	2	-	3	1	-	109
Norrbottens	88	-	-	-	-	2	-	-	1	1	-	4	3	1	100
Hela riket	2 895	-	-	-	2	15	2	7	16	24	44	57	66	64	3 192

Tabell B6 Fosterbarn omhändertagna för samhällsvård den 31 december 1977 fördelade efter fosterlön, länsvis
 Foster children taken into public care on 31st December 1977 by foster child allowance and by county

Län	Fosterlön per månad, kronor														Summa
	0	1- 99	100- 149	150- 199	200- 299	300- 399	400- 499	500- 599	600- 799	800- 999	1 000- 1 199	1 200- 1 399	1 400- 1 599	1 600-	
Stockholms	97	2	-	-	1	2	8	10	36	85	353	547	659	453	2 253
Uppsala	5	2	-	-	-	-	-	-	3	9	72	118	85	51	345
Södermanlands	4	-	-	-	-	-	-	-	2	3	70	128	107	91	405
Östergötlands	16	-	-	1	-	1	-	2	6	6	88	163	161	76	520
Jönköpings	18	-	-	-	-	-	-	-	2	2	90	163	122	109	506
Kronobergs	49	-	-	-	-	-	-	-	4	9	55	74	49	30	270
Kalmar	38	-	-	-	-	-	2	2	7	30	85	95	64	49	372
Gotlands	-	-	-	-	-	-	-	2	2	-	14	41	45	25	129
Blekinge	3	-	-	-	-	1	-	-	-	2	18	85	63	14	186
Kristianstads	6	-	-	-	-	-	-	1	6	8	81	151	110	90	453
Malmöhus	55	9	-	-	-	-	-	1	2	8	125	192	163	199	754
Hallands	8	1	-	-	-	-	-	-	1	1	40	133	119	94	397
Göteborgs o Bohus	25	2	-	-	-	2	1	1	6	16	94	181	184	230	742
Älvsborgs	7	1	-	-	-	-	-	3	3	7	78	191	154	128	572
Skaraborgs	57	-	-	1	-	-	-	4	17	28	54	116	82	106	465
Värmlands	22	-	-	-	-	-	-	3	3	11	74	204	128	60	505
Örebro	2	-	-	-	-	-	2	-	-	7	75	162	107	94	449
Västmanlands	1	-	-	-	-	-	-	-	1	4	64	123	85	55	333
Kopparbergs	5	-	-	-	-	-	-	-	5	4	61	143	105	106	429
Gävleborgs	9	-	-	-	-	-	1	1	5	7	62	179	134	61	459
Västernorrlands	12	-	-	-	-	-	-	3	2	7	51	120	96	90	381
Jämtlands	6	-	-	-	-	-	-	-	7	15	26	80	63	68	265
Västerbottens	16	-	-	-	1	-	-	1	3	5	48	91	59	39	263
Norrbottns	8	-	-	-	-	-	-	-	2	6	57	116	95	34	318
Hela riket	469	17	-	2	2	6	14	34	125	280	1 835	3 596	3 039	2 352	11 771

Tabell B7 Fosterbarn under barnavårdsnämndens/sociala centralnämndens tillsyn den 31 december 1977 fördelade efter riksområde¹ och fosterlön

Foster children under the supervision of a child welfare board/social welfare board on 31st December 1977 distributed by region and foster-child allowance

Riksområde/ kommunstorlek	Fosterlön per månad, kronor														Summa
	0	1- 99	100- 149	150- 199	200- 299	300- 399	400- 499	500- 599	600- 799	800- 999	1 000- 1 199	1 200- 1 399	1 400- 1 599	1 600-	
<i>Riksområde</i>															
Stockholms län	529	2	-	-	1	3	8	10	38	85	358	556	665	463	2 718
Östra mellansverige	495	2	-	1	-	2	3	3	15	30	383	705	563	388	2 590
Småland och öarna	449	-	-	-	-	1	2	4	16	47	255	378	290	217	1 659
Sydsverige	541	9	-	-	-	3	-	5	10	18	230	434	340	315	1 905
Västsverige	597	4	-	1	-	2	1	8	29	59	273	632	549	569	2 724
Bergslagen	326	-	-	-	1	8	1	4	13	29	198	531	377	230	1 718
Mellersta Norrland	219	-	-	-	-	-	1	3	11	22	77	203	163	160	859
Övre Norrland	207	-	-	-	2	2	-	4	9	14	105	213	155	74	785
<i>Kommunstorlek</i>															
- 9 999	213	2	-	-	2	-	-	4	12	40	149	337	230	203	1 192
10 000- 14 999	357	-	-	-	-	2	-	4	20	26	227	493	396	333	1 858
15 000- 19 999	309	9	-	-	-	2	1	3	8	24	172	303	256	148	1 235
20 000- 29 999	554	1	-	-	-	1	2	6	19	28	256	503	362	328	2 060
30 000- 49 999	510	-	-	1	1	12	4	4	23	60	255	593	483	357	2 303
50 000- 99 999	733	3	-	-	-	2	7	16	30	47	306	608	511	363	2 626
100 000-199 999	324	-	-	1	-	-	1	1	7	8	203	358	268	158	1 329
200 000-	363	2	-	-	1	2	1	3	22	71	311	457	596	526	2 355
Hela riket	3 363	17	-	2	4	21	16	41	141	304	1 879	3 652	3 102	2 416	14 958
Därav omhändertagna för samhällsvård	469	17	-	2	2	6	14	34	125	280	1 835	3 595	3 036	2 352	11 767

¹ Se not till tabell B3. Riksområdesfördelning efter tillsynskommun.

Tabell B8 Nyttillkomna fosterbarn 1977 fördelade efter riksområde¹ och fosterlön
Children first fostered in 1977 distributed by region and foster-child allowance

Riksområde/ kommunstorlek	Fosterlön per månad, kronor														Summa
	0	1- 99	100- 149	150- 199	200- 299	300- 399	400- 499	500- 599	600- 799	800- 999	1 000- 1 199	1 200- 1 399	1 400- 1 599	1 600-	
<i>Riksområde</i>															
Stockholms län	296	-	-	-	-	-	2	2	5	9	98	127	137	112	788
Östra mellansverige	235	1	-	-	-	-	1	1	3	3	110	105	88	114	661
Småland och öarna	201	-	-	-	-	-	-	1	1	2	54	49	59	55	422
Sydsverige	219	-	-	-	-	1	-	2	2	1	80	70	42	84	501
Västsverige	270	1	-	-	-	2	1	1	3	7	70	100	118	166	739
Bergslagen	105	-	-	-	-	-	-	-	5	2	49	79	63	62	365
Mellersta Norrland	66	-	-	-	-	-	-	-	2	6	26	20	26	39	185
Övre Norrland	93	-	-	-	-	1	-	-	1	-	25	26	16	24	186
<i>Kommunstorlek</i>															
- 9 999	59	1	-	-	-	-	-	-	-	1	32	44	34	54	225
10 000- 14 999	115	-	-	-	-	1	-	1	2	2	63	89	74	85	432
15 000- 19 999	120	-	-	-	-	1	1	1	3	3	32	45	45	43	294
20 000- 29 999	219	-	-	-	-	-	-	-	1	3	76	82	66	77	524
30 000- 49 999	227	-	-	-	-	2	2	2	4	7	56	80	76	106	562
50 000- 99 999	370	1	-	-	-	-	1	2	5	4	103	86	78	100	750
100 000-199 999	185	-	-	-	-	-	-	1	4	1	69	61	48	56	425
200 000-	190	-	-	-	-	-	-	-	3	9	81	89	128	135	635
Hela riket	1 485	2	-	-	-	4	4	7	22	30	512	576	549	656	3 847
Därav omhändertagna för samhällsvård	139	2	-	-	-	2	4	6	19	29	493	563	531	621	2 409

¹ Se not till tabell B3.

Tabell B9 Fosterbarn under barnavårdsnämndens/sociala centralnämndens tillsyn den 31 december 1977 fördelade efter ålder, kön och barnafostrarens (fostermoderns) ålder
 Foster children under the supervision of a child welfare board/social welfare board on 31st December 1977 distributed by age, sex and age of foster parent

Barna- fostrarens (foster- moderns) ålder	Ålder och kön														Foster- barn nära anförvant med fostraren ¹	
	-3 år		4-6 år		7-9 år		10-12 år		13-14 år		15- år		Samt- liga	Därav		
	P	FI	P	FI	P	FI	P	FI	P	FI	P	FI				
-19 år	-	1	2	1	4	2	2	1	5	6	6	3	33	19	14	19
20-29 „	230	231	118	113	118	80	93	78	87	91	113	101	1 453	759	694	293
30-39 „	615	793	452	435	446	398	479	348	291	270	233	253	5 013	2 516	2 497	516
40-49 „	127	140	234	238	342	351	514	426	386	317	315	247	3 637	1 918	1 719	722
50-59 „	27	24	91	78	207	156	519	437	496	416	411	351	3 213	1 751	1 462	1 602
60- „	1	5	23	14	64	69	236	192	264	224	302	220	1 614	890	724	1 228
Summa	1 000	1 194	920	879	1 181	1 056	1 843	1 482	1 529	1 324	1 380	1 175	14 963	7 853	7 110	4 380
Därav ej gift	47	59	70	89	119	100	225	181	213	205	230	204	1 742	904	838	871
gift	953	1 135	850	790	1 062	956	1 618	1 301	1 316	1 119	1 150	971	13 221	6 949	6 272	3 509

¹ Som nära anförvant räknas mor- och farföräldrar, syskon, halvsyskon samt föräldrars syskon.

Tabell B10 Barn som är fosterbarn i avvaktan på adoption under barnavårdsnämndens/sociala centralnämndens tillsyn den 31 december 1977 fördelade efter ålder, kön och barnafostrarens (fostermoderns) ålder
 Foster children waiting for adoption under the supervision of a child welfare board/social welfare board on 31st December 1977 distributed by age, sex and age of foster parent

Barna- fostrarens (foster- moderns) ålder	Ålder och kön														Foster- barn nära anförvant med fostraren ¹	
	-3 år		4-6 år		7-9 år		10-12 år		13-14 år		15- år		Samt- liga	Därav		
	P	Fl	P	Fl	P	Fl	P	Fl	P	Fl	P	Fl				
-19 år	-	-	-	-	1	-	-	-	-	-	-	-	1	1	-	1
20-29 ..	93	139	13	5	3	2	1	1	-	-	-	-	257	110	147	7
30-39 ..	342	510	66	72	15	17	1	4	-	2	1	1	1 031	425	606	10
40-49 ..	34	47	25	27	12	18	3	9	3	3	1	-	182	78	104	5
50-59 ..	-	-	5	1	-	3	3	3	1	-	-	1	17	9	8	2
60- ..	-	-	-	-	-	1	1	1	-	-	-	1	4	1	3	2
Summa	469	696	109	105	31	41	9	18	4	5	2	3	1 492	624	868	27
Därav ej gift	11	15	5	7	-	3	-	2	1	1	-	-	45	17	28	2
	458	681	104	98	31	38	9	16	3	4	2	3	1 447	607	840	25

¹ Se not till tabell B9.

Tabell B11 Fosterbarn under barnavårdsnämndens/sociala centralnämndens tillsyn den 31 december 1977 fördelade efter fosterlön och barnafostrarens (fostermoderns) ålder m m
 Foster children under the supervision of a child welfare board/social welfare board on 31st December 1977 distributed by fosterchild allowance, age of foster parent, etc

	Fosterlön per månad, kronor													Summa	
	0	1-99	100-149	150-199	200-299	300-399	400-499	500-599	600-799	800-999	1 000-1 199	1 200-1 399	1 400-1 599		1 600-
Barnafostren nära anförvant¹ med fosterbarnet															
<i>Barnafostrens ålder</i>															
-19 år	8	-	-	-	-	-	-	-	1	-	2	1	1	6	19
20-29 ..	64	-	-	-	2	-	2	1	1	6	48	53	78	38	293
30-39 ..	105	-	-	-	1	1	3	2	5	14	95	126	119	45	516
40-49 ..	157	1	-	1	-	2	1	2	11	31	167	221	93	35	722
50-59 ..	470	-	-	-	-	6	2	9	23	36	144	450	365	97	1 602
60- ..	415	-	-	-	-	5	-	5	23	30	46	263	322	119	1 228
Summa	1 219	1	-	1	3	14	8	19	64	117	502	1 114	978	340	4 380
Barnafostren ej nära anförvant med fosterbarnet															
<i>Barnafostrens ålder</i>															
-19 år	2	-	-	-	-	-	-	-	-	2	5	1	1	3	14
20-29 ..	318	-	-	-	-	-	-	2	5	15	224	225	176	195	1 160
30-39 ..	1 270	12	-	1	-	5	5	9	27	68	735	1 061	616	688	4 497
40-49 ..	355	2	-	-	1	1	-	8	30	59	301	813	697	648	2 915
50-59 ..	138	2	-	-	-	-	2	3	13	32	86	363	517	455	1 611
60- ..	62	-	-	-	-	1	1	-	2	11	26	76	120	87	386
Summa	2 145	16	-	1	1	7	8	22	77	187	1 377	2 539	2 127	2 076	10 583
Samtliga	3 364	17	-	2	4	21	16	41	141	304	1 879	3 653	3 105	2 416	14 963

¹ Se not till tabell B9.

BARNAVÅRDSMAN; FASTSTÄLLANDE AV FADERSKAP OCH UNDERHÅLLSBIDRAG UNDER 1977

Child welfare officers, establishments of paternity and maintenance allowances during 1977

Beskrivning

Description

Sammanfattning

Den 31 december 1977 uppgick antalet familjer som begärt stöd och hjälp genom barnavårdsnämnden/sociala centralnämnden vid vårdnaden av barn till 1 890. Av dessa var 1 466 eller 78% ensamstående vårdnadshavare. Antal berörda barn var 2 636.

För 32 611 barn har barnavårdsnämnden/sociala centralnämnden medverkat vid fastställande av faderskap. Av dessa har 510 fastställts genom dom.

Barnavårdsnämnden/sociala centralnämnden har för 20 629 barn medverkat vid fastställande av underhållsbidrag under 1977. För 6 051 av barnen har underhållsbidraget jämkats under året.

Bakgrund

Enligt barnavårdslagen § 3a skall barnavårdsnämnden/sociala centralnämnden lämna den som har vårdnaden om barn stöd och hjälp vid utövandet av vårdnaden. På begäran av vårdnadshavaren skall barnavårdsnämnden/sociala centralnämnden i den kommun vårdnadshavaren är kyrkobokförd utse tjänsteman, förtroendeman eller annan lämplig person (barnavårdsman) att lämna sådant bistånd.

Barnavårdsnämnden/sociala centralnämnden skall sörja för att faderskap till barn utom äktenskapet fastställs om vårdnadshavaren är kyrkobokförd i landet eller vistas här. Barnavårdsnämnden/sociala centralnämnden skall tillse att barnet tillförsäkras underhåll.

Statistiken över barnavårdsman bygger på

Summary

On 31st December 1977, the number of families that had requested aid and support in the care of children from the child welfare boards/central welfare boards amounted to 1,890. Of these 1,466 or 78% were single guardians of children. The number of children involved were 2,636.

The child welfare boards/central welfare boards have assisted in the establishment of paternity for 32,611 children. 510 cases were decided in court.

During 1977 the child welfare boards/central welfare boards have assisted in the establishment of maintenance allowances for 20,629 children. For 6,051 of the children the allowance was adjusted during the year.

Bakgrund

According to § 3a of the Child Welfare Act the child welfare boards/central welfare boards are to provide aid and support in the care of children to the person who has the custody of the child(ren). On request by the guardian the child welfare board/central welfare board is to appoint an official, representative or other suitable person (child welfare officer) in the municipality where the guardian is registered to give such assistance.

The child welfare boards/central welfare boards are to make arrangements for establishing the paternity for illegitimate children, if the guardian of the child(ren) is registered or residing in the country. The child welfare boards are to ensure that the

uppgifter som barnavårdsnämnderna/sociala centralnämnderna årligen insänder till statistiska centralbyrån.

Tabeller

- C 1. Barnavårdsmannauppdrag och barnavårdsmän den 31 december 1977, länsvis
- C 2. Barnavårdsmannauppdrag och barnavårdsmän den 31 december 1977 efter riksområde och kommunstorlek
- C 3. Under 1977 nytillkomna barnavårdsmannauppdrag, länsvis
- C 4. Under 1977 nytillkomna barnavårdsmannauppdrag efter riksområde och kommunstorlek
- C 5. Under 1977 avslutade barnavårdsmannauppdrag, länsvis
- C 6. Under 1977 avslutade barnavårdsmannauppdrag efter riksområde och kommunstorlek
- C 7. Faderskapsutredningar under 1977, länsvis
- C 8. Faderskapsutredningar under 1977 efter riksområde och kommunstorlek
- C 9. Fastställda, jämkade samt ej fastställda underhållsbidrag under 1977, länsvis
- C 10. Fastställda, jämkade samt ej fastställda underhållsbidrag under 1977 efter riksområde och kommunstorlek
- C 11. Till domstol avgivna yttranden över adoptionsärenden under 1977, länsvis
- C 12. Till domstol avgivna yttranden över adoptionsärenden under 1977 efter riksområde och kommunstorlek

List of terms

antal	number
barnavårdsmän	child welfare officers
befattningshavare hos nämnden	on staff of child welfare board
Bergslagen	the province of Bergslagen

child(ren) is/are assured a maintenance allowance.

The statistics of child welfare officers are based on particulars sent annually by the child welfare boards/central welfare boards to the National Central Bureau of Statistics.

Tables

- C 1. Child welfare assignment and child welfare officers on 31st December 1977, by county
- C 2. Child welfare assignment and child welfare officers on 31st December 1977, by region and size of municipality
- C 3. New child welfare assignments during 1977, by county
- C 4. New child welfare assignments during 1977, by region and size of municipality
- C 5. Child welfare assignments terminated during 1977, by county
- C 6. Child welfare assignments terminated during 1977, by region and size of municipality
- C 7. Paternity investigations during 1977, by county
- C 8. Paternity investigations during 1977, by region and size of municipality
- C 9. Adopted, modified and non-stipulated payments under affiliation orders during 1977, by county
- C 10. Adopted, modified and non-stipulated payments under affiliation orders during 1977, by region and size of municipality
- C 11. Decisions to courts on adoption cases in 1977, by county
- C 12. Decisions to courts on adoption cases in 1977, by region and size of municipality

berörda barn	children involved
därav	of whom, of which
ensamboende man/kvinna	man/woman living alone
familjer	family
förtroendemän	representatives

gemensamma barn	children in common	samboende makar	cohabiting married couples
gifta	married couples		
kvinnor	women	samtliga	all
län	county	Småland och öarna	the province of Småland and the isles
mellersta Norrland	central Norrland		southern Sweden
män	men	sydsverige	western Sweden
nyttillkomna	new	västsverige	eastern central Sweden
på 1 000 av befolkningen under 18 år	per 1.000 of the population under the age of 18	östra mellansverige	northern Norrland
riksområde	region	övre norrland	

Terms not given above

Tabell C7 och C8

avskrivits	dismissed
därav genom dom	decided in court
faderskap	paternity
faststälts	established
pågår	in progress
rättslig prövning	legal consideration
överlämnade	submitted

Tabell C9 och C10

belopp per månad, kronor	sum per month crowns
--------------------------	----------------------

bidrag en gång för alla	once-for-all-sum
ej faststälts	non-stipulated
faststälts	established
jämkats	adjusted
totala	total
underhållsbidrag	maintenance allowance

Tabell C11 och C12

därav med tillstyrkande	of which approving adoption
svenska barn	Swedish children
utländska barn	foreign children

Tabell C 1 Barnavårdsmannauppdrag och barnavårdsmän den 31 december 1977, länsvis
 Child welfare assignments and child welfare officers on 31st December 1977, by county

Län	Ensamboende man/kvinna		Samboende makar el par med barn		Därav gifta med gemensamma barn		Samtliga berörda barn	Antal berörda barn på 1 000 av befolkningen under 18 år	Barnavårdsmän 31 december				Samtliga barnavårdsmän	
	Antal familjer	Antal berörda barn	Antal familjer	Antal berörda barn	Antal familjer	Antal berörda barn			Män		Kvinnor		Män	Kvinnor
									befattningshavare hos nämnden	förtroende-män	befattningshavare hos nämnden	förtroende-män		
Stockholms	245	365	22	27	10	12	392	1,1	7	–	43	–	10	48
Uppsala	162	202	68	69	4	6	271	4,5	8	–	11	–	8	11
Södermanlands	65	89	15	25	–	–	114	1,8	7	–	18	–	9	22
Östergötlands	44	64	6	6	–	–	70	0,7	9	–	17	–	12	25
Jönköpings	20	46	6	11	1	6	57	0,7	–	–	6	3	10	17
Kronobergs	46	58	6	9	–	–	67	1,6	5	–	6	–	5	7
Kalmar	152	191	31	31	4	4	222	3,8	3	1	2	1	5	8
Gotlands	2	3	1	1	–	–	4	0,3	–	–	2	–	1	2
Blekinge	60	74	20	23	3	3	97	2,5	6	–	4	1	6	5
Kristianstads	105	143	38	52	2	2	195	2,9	16	1	24	4	20	29
Malmöhus	67	102	17	24	–	–	126	0,7	18	2	28	7	20	37
Hallands	15	16	2	2	–	–	18	0,3	3	–	6	1	3	7
Göteborgs och Bohus	41	85	22	27	5	10	112	0,7	4	1	10	11	5	21
Älvsborgs	147	197	4	9	–	–	206	1,9	15	–	33	2	15	36
Skaraborgs	35	60	4	7	1	1	67	1,0	8	–	8	–	9	12
Värmlands	19	29	8	14	3	6	43	0,7	9	–	9	1	10	16
Örebro	67	109	14	23	1	1	132	2,0	4	–	8	–	8	15
Västmanlands	3	3	1	1	–	–	4	0,1	–	–	4	–	–	6
Kopparbergs	47	75	23	39	2	4	114	1,7	11	1	17	15	12	37
Gävleborgs	40	48	14	20	–	–	68	1,0	6	–	10	–	7	14
Västernorrlands	21	31	7	11	4	6	42	0,7	4	–	6	1	7	10
Jämtlands	4	6	3	6	1	2	12	0,4	3	–	4	–	3	6
Västerbottens	45	52	87	125	11	17	177	3,0	8	–	12	–	8	12
Norrbottens	14	21	5	5	–	–	26	0,4	5	–	7	–	6	8
Hela riket	1 466	2 069	424	567	52	80	2 636	1,3	159	6	295	47	199	411

Tabell C 2 Barnavårdsmannauppdrag och barnavårdsmän den 31 december 1977 efter riksområde och kommunstorlek
 Child welfare assignments and child welfare officers on 31st December 1977, by region and size of municipality

Riksområde/ ¹ kommunstorlek (invånare)	Ensamboende man/kvinna		Samboende makar el par med barn		Därav gifta med gemen- samma barn		Samt- liga berörda barn	Antal berörda barn på 1 000 av befolk- ningen under 18 år	Barnavårdsmän 31 december				Samtliga barna- vårdsmän	
	Antal famil- jer	Antal be- rörda barn	Antal famil- jer	Antal be- rörda barn	Antal famil- jer barn	Antal be- rörda barn			Män		Kvinnor		Män	Kvinnor
									befatt- nings- havare hos nämnden	förtro- ende- män	befatt- nings- havare hos nämnden	förtro- ende- män		
Stockholms län	245	365	22	27	10	12	392	1,1	7	–	43	–	10	48
Östra mellan- sverige	341	467	104	124	5	7	591	1,7	28	–	58	–	37	79
Småland och öarna	220	298	44	52	5	10	350	1,8	8	1	16	4	21	34
Sydsverige	232	319	75	99	5	5	418	1,5	40	3	56	12	46	71
Västsverige	238	358	32	45	6	11	403	1,0	30	1	57	14	32	76
Bergslagen	106	152	45	73	5	10	225	1,1	26	1	36	16	29	67
Mellersta Norrland	25	37	10	17	5	8	54	0,6	7	–	10	1	10	16
Övre Norrland	59	73	92	130	11	17	203	1,6	13	–	19	–	14	20
Hela riket	1 466	2 069	424	567	52	80	2 636	1,3	159	6	295	47	199	411
Därav kommuner med														
– 9 999	154	169	157	208	13	20	377		21	–	23	–	22	26
10 000– 14 999	108	167	52	64	5	10	231		21	2	40	6	26	55
15 000– 19 999	83	111	23	33	5	8	144		9	–	15	1	13	27
20 000– 29 999	200	274	51	70	8	8	344		12	–	26	10	16	48
30 000– 49 999	240	360	55	80	9	16	440		36	2	67	20	53	111
50 000– 99 999	360	475	61	78	9	13	553		35	1	77	6	40	86
100 000–199 999	192	275	16	18	3	5	293		17	–	32	–	20	39
200 000–	129	238	9	16	–	–	254		8	1	15	4	9	19

¹ Riksområdena omfattar följande län: *Östra mellansverige* – Uppsala, Södermanlands, Östergötlands, Örebro och Västmanlands län. *Småland och öarna* – Jönköpings, Kronobergs, Kalmar och Gotlands län. *Sydsverige* – Blekinge, Kristianstads och Malmöhus län. *Västsverige* – Hallands, Göteborgs och Bohus, Älvsborgs och Skaraborgs län. *Bergslagen* – Värmlands, Kopparbergs och Gävleborgs län. *Mellersta Norrland* – Västernorrlands och Jämtlands län. *Övre Norrland* – Västerbottens och Norrbottens län.

Tabell C 3 Under 1977 ny tillkomna barnvårdsmanuppdrag, länsvis
New child welfare assignments during 1977, by county

Län	Ensamboende man/kvinna		Samboende makar el par med barn		Därav gifta med gemensamma barn		Samtliga berörda barn
	Antal familjer	Antal berörda barn	Antal familjer	Antal berörda barn	Antal familjer	Antal berörda barn	
Stockholms	22	38	4	4	1	1	42
Uppsala	50	54	23	24	1	1	78
Södermanlands	–	–	–	–	–	–	–
Östergötlands	4	6	1	1	–	–	7
Jönköpings	4	12	1	2	1	2	14
Kronobergs	1	1	–	–	–	–	1
Kalmar	84	116	169	170	2	2	286
Gotlands	–	–	–	–	–	–	–
Blekinge	4	4	1	2	–	–	6
Kristianstads	7	14	2	2	2	2	16
Malmöhus	14	19	1	1	–	–	20
Hallands	11	12	–	–	–	–	12
Göteborgs och Bohus	17	61	3	4	1	2	65
Älvsborgs	25	23	–	–	–	–	23
Skaraborgs	4	6	–	–	–	–	6
Värmlands	3	8	1	2	1	2	10
Örebro	2	2	1	1	–	–	3
Västmanlands	3	3	–	–	–	–	3
Kopparbergs	15	23	12	18	1	1	41
Gävleborgs	9	10	2	2	–	–	12
Västernorrlands	1	1	–	–	–	–	1
Jämtlands	1	2	1	1	–	–	3
Västerbottens	4	4	47	52	–	–	56
Norrbottnens	–	–	–	–	–	–	–
Hela riket	285	419	269	286	10	13	705

Tabell C 4 Under 1977 nytillkomna barnavårdsmannauppdrag efter riksområde och kommunstorlek
New child welfare assignments during 1977, by region and size of municipality

Riksområde/ ¹ kommunstorlek (invånare)	Ensamboende man/kvinna		Samboende makar el par med barn		Därav gifta med gemensamma barn		Samtliga berörda barn
	Antal familjer	Antal berörda barn	Antal familjer	Antal berörda barn	Antal familjer	Antal berörda barn	
Stockholms län	22	38	4	4	1	1	42
Östra mellansverige	59	65	25	26	1	1	91
Småland och öarna	89	129	170	172	3	4	301
Sydsverige	25	37	4	5	2	2	42
Västsverige	57	102	3	4	1	2	106
Bergslagen	27	41	15	22	2	3	63
Mellersta Norrland	2	3	1	1	–	–	4
Övre Norrland	4	4	47	52	–	–	56
Hela riket	285	419	269	286	10	13	705
Därav kommuner med							
– 9 999	38	38	68	73	–	–	111
10 000– 14 999	13	22	6	7	3	4	29
15 000– 19 999	11	17	5	9	1	2	26
20 000– 29 999	21	32	5	5	2	2	37
30 000– 49 999	50	63	10	15	3	4	78
50 000– 99 999	104	140	173	174	1	1	314
100 000–199 999	22	26	2	3	–	–	29
200 000–	26	81	–	–	–	–	81

¹ Se not 1 tabell C 2.

Tabell C 5 Under 1977 avslutade barnvårdsmannauppdrag, länsvis
 Child welfare assignments terminated during 1977, by county

Län	Ensamboende man/kvinna		Samboende makar el par med barn		Därav gifta med gemensamma barn		Samtliga berörda barn
	Antal familjer	Antal berörda barn	Antal familjer	Antal berörda barn	Antal familjer	Antal berörda barn	
Stockholms	46	67	4	6	1	3	73
Uppsala	43	50	21	21	–	–	71
Södermanlands	4	4	1	1	–	–	5
Östergötlands	3	3	–	–	–	–	3
Jönköpings	5	7	–	–	–	–	7
Kronobergs	6	8	–	–	–	–	8
Kalmar	67	99	168	169	–	–	268
Gotlands	–	–	–	–	–	–	–
Blekinge	5	7	2	3	–	–	10
Kristianstads	11	11	11	14	–	–	25
Malmöhus	23	36	4	5	–	–	41
Hallands	–	–	–	–	–	–	–
Göteborgs och Bohus	12	59	–	–	–	–	59
Älvsborgs	32	39	7	12	1	1	51
Skaraborgs	4	6	–	–	–	–	6
Värmlands	8	12	–	–	–	–	12
Örebro	2	3	–	–	–	–	3
Västmanlands	1	1	–	–	–	–	1
Kopparbergs	14	20	6	16	1	8	36
Gävleborgs	10	14	4	4	–	–	18
Västernorrlands	4	7	–	–	–	–	7
Jämtlands	1	1	–	–	–	–	1
Västerbottens	6	6	32	32	–	–	38
Norrbottens	4	8	1	2	–	–	10
Hela riket	311	468	261	285	3	12	753

Tabell C 6 Under 1977 avslutade barnavårdsmannauppdrag efter riksområde och kommunstorlek
 Child welfare assignments terminated during 1977, by region and size of municipality

Riksområde/ ¹ kommunstorlek (invånare)	Ensamboende man/kvinna		Samboende makar el par med barn		Därav gifta med gemensamma barn		Samtliga berörda barn
	Antal familjer	Antal berörda barn	Antal familjer	Antal berörda barn	Antal familjer	Antal berörda barn	
Stockholms län	46	67	4	6	1	3	73
Östra mellansverige	53	61	22	22	–	–	83
Småland och öarna	78	114	168	169	–	–	283
Sydsverige	39	54	17	22	–	–	76
Västsverige	48	104	7	12	1	1	116
Bergslagen	32	46	10	20	1	8	66
Mellersta Norrland	5	8	–	–	–	–	8
Övre Norrland	10	14	33	34	–	–	48
Hela riket	311	468	261	285	3	12	753
Därav kommuner med							
– 9 999	54	60	61	66	1	1	126
10 000– 14 999	15	17	4	4	–	–	21
15 000– 19 999	12	16	2	2	–	–	18
20 000– 29 999	28	39	10	23	2	11	62
30 000– 49 999	63	96	10	14	–	–	110
50 000– 99 999	86	121	173	175	–	–	296
100 000–199 999	21	31	1	1	–	–	32
200 000–	32	88	–	–	–	–	88

¹ Se not 1 tabell C 2.

Tabell C 7 Faderskapsutredningar under 1977, länsvis
 Paternity investigations during 1977, by county

Län	Antal barn för vilka faderskap faststälts	Därav genom dom	Antal barn för vilka faderskaps- utredningen avskrivits	Antal barn för vilka faderskaps- utredningen pågår den 31 december	Därav utredning överlämnad för rättslig prövning
Stockholms	6 172	139	128	3 041	306
Uppsala	1 095	24	25	346	43
Södermanlands	1 058	14	14	332	27
Östergötlands	1 633	19	11	306	41
Jönköpings	855	10	12	220	19
Kronobergs	579	17	11	174	12
Kalmar	886	7	16	200	8
Gotlands	258	2	—	150	5
Blekinge	589	7	3	263	28
Kristianstads	1 017	25	8	286	53
Malmöhus	2 280	59	47	1 091	152
Hallands	673	5	9	185	10
Göteborgs och Bohus	2 124	43	69	1 413	26
Älvsborgs	1 358	23	7	291	42
Skaraborgs	988	14	10	269	19
Värmlands	1 203	20	7	381	33
Örebro	1 181	14	12	253	35
Västmanlands	1 128	12	12	245	32
Kopparbergs	1 414	7	4	279	47
Gävleborgs	1 455	13	17	280	25
Västernorrlands	1 360	13	7	564	27
Jämtlands	767	3	7	159	7
Västerbottens	1 154	4	3	290	—
Norrbottnens	1 384	16	11	387	28
Hela riket	32 611	510	450	11 405	1 025

Tabell C 8 Faderskapsutredningar under 1977, efter riksområde och kommunstorlek
 Paternity investigations during 1977, by region and size of municipality

Riksområde/ ¹ kommunstorlek (invånare)	Antal barn för vilka faderskap faststälts	Därav genom dom	Antal barn för vilka faderskaps- utredningen avskrivits	Antal barn för vilka faderskaps- utredningen pågår den 31 december	Därav utredning överlämnad för rättslig prövning
Stockholms län	6 172	139	128	3 041	306
Östra mellansverige	6 095	83	74	1 482	178
Småland och öarna	2 578	36	39	744	44
Sydsverige	3 886	91	58	1 640	233
Västsverige	5 143	85	95	2 158	97
Bergslagen	4 072	40	28	940	105
Mellersta Norrland	2 127	16	14	723	34
Övre Norrland	2 538	20	14	677	28
Hela riket	32 611	510	450	11 405	1 025
Därav kommuner med					
– 9 999	1 833	19	15	400	36
10 000– 14 999	3 072	31	27	611	87
15 000– 19 999	2 394	21	18	737	71
20 000– 29 999	4 047	53	47	1 233	99
30 000– 49 999	5 285	58	38	1 358	113
50 000– 99 999	7 749	130	97	3 294	209
100 000–199 999	3 634	63	63	1 043	176
200 000–	4 597	135	145	2 729	234

¹ Se not 1 tabell C 2.

Tabell C 9 Fastställda, jämkade samt ej fastställda underhållsbidrag under 1977, länsvis
 Adopted, modified and non-stipulated payments under affiliation orders during 1977, by county

Län	Antal barn för vilka underhålls- bidraget fastställts	Antal barn för vilka underhålls- bidraget jämkats	Fastställda underhållsbidrag Antal barn, belopp per månad, kronor							Bidrag en gång för alla	Totala an- talet barn med fast- ställda underhålls- bidrag	Antal barn för vilka underhålls- bidraget ej fast- ställts
			1-199	200-249	250-299	300-349	350-399	400-				
Stockholms	3 017	1 408	654	439	473	433	451	460	-	2 910	2 659	
Uppsala	605	472	171	104	63	72	100	95	-	605	852	
Södermanlands	426	197	99	84	48	38	57	64	-	390	910	
Östergötlands	888	500	237	142	131	112	137	102	-	861	1 243	
Jönköpings	555	145	84	60	55	64	124	155	-	542	383	
Kronobergs	211	115	31	16	24	17	64	45	-	197	291	
Kalmar	413	166	92	43	39	48	63	107	-	392	640	
Gotlands	194	60	57	37	48	23	26	3	-	194	240	
Blekinge	166	79	28	20	29	28	24	37	-	166	553	
Kristianstads	520	94	47	42	42	64	116	190	-	501	586	
Malmöhus	921	228	159	128	96	116	170	249	-	918	1 915	
Hallands	629	150	51	60	67	76	125	215	-	594	214	
Göteborgs och Bohus	685	272	111	68	56	69	132	238	-	674	1 562	
Älvsborgs	746	292	85	64	82	109	110	296	-	746	567	
Skaraborgs	775	168	58	57	77	144	162	256	-	754	227	
Värmlands	401	100	41	33	53	66	88	120	-	401	836	
Örebro	582	282	123	49	78	71	83	169	-	573	855	
Västmanlands	468	149	88	66	50	61	81	122	-	468	894	
Kopparbergs	587	228	67	70	53	52	102	232	-	576	882	
Gävleborgs	484	322	123	79	72	72	49	81	-	476	1 003	
Västernorrlands	339	149	49	27	40	46	64	60	-	286	1 157	
Jämtlands	233	74	25	25	32	31	51	68	-	232	633	
Västerbottens	370	246	70	55	47	64	43	67	-	346	652	
Norrbottens	363	155	75	48	36	42	76	84	-	361	577	
Hela riket	14 578	6 051	2 625	1 816	1 791	1 918	2 498	3 515	-	14 163	20 331	

Tabell C 10 Fastställda, jämkade samt ej fastställda underhållsbidrag under 1977, efter riksområde och kommunstorlek
 Adopted, modified and non-stipulated payments under affiliation orders during 1977, by region and size of municipality

Riksområde/ ¹ kommunstorlek (invånare)	Antal barn för vilka underhålls- bidraget fastställdts	Antal barn för vilka underhålls- bidraget jämkats	Fastställda underhållsbidrag Antal barn, belopp per månad, kronor							Bidrag en gång för alla	Totala an- talet barn med fast- ställda underhålls- bidrag	Antal barn för vilka underhålls- bidraget ej fast- ställdts
			1-199	200-249	250-299	300-349	350-399	400-				
Stockholms län	3 017	1 408	654	439	473	433	451	460	-	2 910	2 659	
Östra mellansverige	2 969	1 600	718	445	370	354	458	552	-	2 897	4 754	
Småland och öarna	1 373	486	264	156	166	152	277	310	-	1 325	1 554	
Sydsverige	1 607	401	234	190	167	208	310	476	-	1 585	3 054	
Västsverige	2 835	882	305	249	282	398	529	1 005	-	2 768	2 570	
Bergslagen	1 472	650	231	182	178	190	239	433	-	1 453	2 721	
Mellersta Norrland	572	223	74	52	72	77	115	128	-	518	1 790	
Övre Norrland	733	401	145	103	83	106	119	151	-	707	1 229	
Hela riket	14 578	6 051	2 625	1 816	1 791	1 918	2 498	3 515	-	14 163	20 331	
Därav kommuner med												
- 9 999	782	202	72	76	59	124	193	236	-	760	1 139	
10 000- 14 999	1 194	345	119	105	139	160	240	415	-	1 178	1 857	
15 000- 19 999	1 085	301	120	119	88	163	236	322	-	1 048	1 619	
20 000- 29 999	1 752	699	255	182	213	220	306	468	-	1 644	2 346	
30 000- 49 999	2 623	940	358	258	280	364	462	866	-	2 588	3 044	
50 000- 99 999	3 676	1 697	742	476	562	474	557	668	-	3 479	5 336	
100 000-199 999	1 887	1 128	546	328	254	234	268	257	-	1 887	2 797	
200 000-	1 579	739	413	272	196	179	236	283	-	1 579	2 193	

¹ Se not 1 tabell C 2.

Tabell C 11 Till domstol avgivna yttranden över adoptionsärenden under 1977, länsvis
Decisions to courts on adoption cases in 1977, by county

Län	Till domstol avgivna yttranden över adoptionsärenden för				Samtliga
	Svenska barn	Därav med tillstyrkande	Utländska barn	Därav med tillstyrkande	
Stockholms	117	116	323	323	440
Uppsala	43	42	46	46	89
Södermanlands	19	19	47	47	66
Östergötlands	33	33	86	86	119
Jönköpings	29	29	92	92	121
Kronobergs	26	26	61	61	87
Kalmar	22	22	50	50	72
Gotlands	8	8	9	9	17
Blekinge	13	13	28	28	41
Kristianstads	30	29	51	51	81
Malmöhus	69	69	153	153	222
Hallands	22	21	86	86	108
Göteborgs och Bohus	72	72	127	127	199
Älvsborgs	33	33	95	95	128
Skaraborgs	22	22	35	35	57
Värmlands	14	14	58	58	72
Örebro	26	26	79	79	105
Västmanlands	17	17	59	59	76
Kopparbergs	29	29	39	39	68
Gävleborgs	21	21	46	46	67
Västernorrlands	11	11	65	65	76
Jämtlands	13	12	35	35	48
Västerbottens	19	11	51	46	70
Norrbottens	20	20	52	52	72
Hela riket	728	715	1 773	1 768	2 501

Tabell C 12 Till domstol avgivna yttranden över adoptionsärenden under 1977, efter riksområde och kommunstorlek
 Decisions to courts on adoption cases in 1977, by region and size of municipality

Riksområde/ ¹ kommunstorlek (invånare)	Till domstol avgivna yttranden över adoptionsärenden för				Samtliga
	Svenska barn	Därav med tillstyrkande	Utländska barn	Därav med tillstyrkande	
Stockholms län	117	116	323	323	440
Östra mellansverige	138	137	317	317	455
Småland och öarna	85	85	212	212	297
Sydsverige	112	111	232	232	344
Västsverige	149	148	343	343	492
Bergslagen	64	64	143	143	207
Mellersta Norrland	24	23	100	100	124
Övre Norrland	39	31	103	98	142
Hela riket	728	715	1 773	1 768	2 501
Därav kommuner med					
– 9 999	50	49	99	99	149
10 000– 14 999	92	91	196	196	288
15 000– 19 999	54	54	130	130	184
20 000– 29 999	114	112	211	211	325
30 000– 49 999	125	123	293	293	418
50 000– 99 999	131	124	450	445	581
100 000–199 999	76	76	219	219	295
200 000–	86	86	175	175	261

¹ Se not 1 tabell C 2.

BIDRAGSFÖRSKOTT

Advances of maintenance allowances

Beskrivning

Description

Sammanfattning

Antalet barn som erhöll bidragsförskott under de tre första kvartalen 1977 uppgick till 207 936. Bidragsförskott utbetalades till ett belopp av 608,4 milj kronor under denna tid.

Underhållsbidrag har under tre kvartal uppburits av sociala centralnämnderna/barnavårdsnämnderna för 107 130 barn, vilket är 51,5% av alla barn med bidragsförskott. För 22 557 barn eller 10,8% av barnen med bidragsförskott hade underhållsbidrag inte fastställts.

Underhållsbidrag har uppburits av sociala centralnämnderna/barnavårdsnämnderna motsvarande 211,4 milj kronor. Det motsvarar 34,7% av utbetalade bidragsförskott.

För 106 461 barn har sociala centralnämndens/barnavårdsnämndens andel av uppburna belopp varit 202,8 milj kr. Barnets andel av uppburna belopp har för 22 891 barn varit 9,1 milj kr.

Bakgrund

Föräldrar är skyldiga att bekosta sitt barns uppehälle. Fader och/eller moder, som ej är vårdnadshavare, har i princip skyldighet att fullgöra sin underhållsplikt genom att betala underhållsbidrag (7 kap 2 § 2 st föräldrabalken). Under vissa förutsättningar "förskottteras" underhållsbidraget av samhället, d v s bidragsförskott utgår för barnet.

Den grundläggande förutsättningen för rätt till bidragsförskott är, att barnet som vårdnads-

Summary

During 1977 a total of 207,936 children were in receipt of advance of maintenance allowances the first three quarters of the year. The amount of advance of maintenance allowances paid out this period was 608.4 millions of kronor.

Maintenance allowances have for the three quarters been paid back to the central welfare boards/child welfare boards for 107,130 children, which is 51.5% of all children with advance of maintenance allowances. The amount of maintenance allowance has not been decided for a number of 22,557 children (10.8% of all children with advance of maintenance allowance).

The amount of maintenance allowances paid back to the central welfare boards/child welfare boards was 211.4 millions of kronor. This corresponds to 34.7% of the advance of maintenance allowances paid out.

For 106,461 was the proportion of the sums paid back due to the central welfare board/child welfare board 202.8 millions of kronor. The proportion due to the child was for 22,891 children 9.1 millions of kronor.

Background

Parents are under an obligation to maintain their children. The father and/or the mother, whichever does not have the custody of the child, is in principle obliged to carry out his/her duty of maintaining the child by paying a maintenance allowance (Code of Parenthood and Guardianship, Ch. 7, § 2, 2nd paragraph). In certain circumstances the community pays this allowance in advance i.e. an "advance of maintenance allowance"

havare har enbart den ena av sina föräldrar eller att vårdnaden utövas av en särskilt förordnad förmyndare för barnet. Denna förutsättning uppfylls av barn i äktenskap vilkas far eller mor eller båda föräldrar skilts från vårdnaden t ex i samband med äktenskapets upplösning.

Bidragförskott förutsätter inte nödvändigtvis att underhållsbidrag blivit fastställt, ej heller att faderskapet fastställts.

Under år 1977 har bidragförskott kunnat utgå t om den månad under vilken barnet fyllt 18 år.

Beräkningsgrunderna för bidragsbeloppet framgår av 4 § bidragförskottslagen (BFL)

4 § första stycket (huvudregeln). Bidragförskott utgör för år räknat 40% av det i 1 kap 6 § lagen om allmän försäkring angivna basbeloppet (10 700 kr jan–mars, 11 100 april–juni, 11 500 juli–aug och 11 800 sept–dec 1977.)

4 § andra stycket. Skall bidragförskott utgå i förhållande till båda föräldrarna eller är barnet berättigat till barnpension (folkpension) utgör bidragförskottet i båda fallen 30% av basbeloppet i förhållande till varje underhållsskyldig.

4 § tredje stycket. Betalas fastställt underhållsbidrag i vederbörlig ordning, men är underhållsbidraget lägre än det belopp, som skulle utgå enligt första eller andra stycket, utbetalas mellanskillnaden som bidragförskott.

4 § fjärde stycket. Bidragförskott utgår ej med högre belopp än underhållsbidraget om vårdnadshavaren utan giltigt skäl underlåter att

is paid for the child.

The basic condition to be fulfilled if a child is to qualify for an advance of maintenance allowance is for him/her to be in the custody of only one of his/her parents or in the custody of a specially appointed guardian. This condition is fulfilled by legitimate children whose father or mother, or both parents, are no longer allowed to have charge of him/her, for instance when a marriage has been dissolved.

It is not necessary for the size of the maintenance allowance to have been determined or, for paternity to have been established, before an advance of maintenance allowance is paid out.

In 1977 advances of maintenance allowances have been paid for children up to and including the month they reach the age of 18.

The computations of the advances of maintenance allowances are based on § 4 the Advances of Maintenance Allowances Act.

§ 4, first paragraph (main rule). The advance of maintenance allowance for the year amounts to 40% of the basic sum indicated in the General Insurance Act: Ch. 1, § 6 (kr. 10,700 January–March, 11,100 April–June, 11,500 July–August and 11,800 September–December 1977.)

§ 4, second paragraph. If an advance of maintenance allowance is to be paid in relation to both parents or if the child is entitled to a children's pension (national pensions), the advance of maintenance allowance amounts in both cases to 30% of the basic sum in relation to each of the parents who are liable for maintenance.

§ 4, third paragraph. If the advance of maintenance allowance is paid as has been determined but the maintenance allowance is lower than the sum which should be paid according to the first or second paragraph, the difference between these two sums is paid as an advance of maintenance allowance.

§ 4, fourth paragraph. An advance of maintenance allowance is not paid that is larger than a maintenance allowance if the person

vidta eller medverka till åtgärder för att få underhållsbidraget höjt.

Återkrav. Bidragsförskott, som utgivits enligt 4 § första, andra eller fjärde stycket lagen om bidragsförskott, skall återkrävas från den underhållsskyldige. Dock kan aldrig högre belopp återkrävas än som svarar mot fastställt underhållsbidrag. I fall där underhållsbidrag inte är och inte heller framledes blir fastställt, kan därför ingen återkravsverksamhet ifrågakomma.

Bidragsförskottsstatistiken grundas på avskrifter av de förteckningar över handlagda bidragsförskottsärenden, som barnavårdsnämnden har att bifoga sina till länsstyrelsen ingivna ansökningar om gottgörelse av statsverket för utgivna bidragsförskott.

Bearbetningen av materialet har begränsats till ett systematiskt urval omfattande samtliga barn födda den 15:e i någon av årets månader med bidragsförskott. Siffrorna i tabellerna är uppräknade med faktorn 30,4.

Handläggning av bidragsförskott övergick från kommunerna till försäkringskassorna från fjärde kvartalet 1977. Försäkringskassorna lämnar uppgifterna vidare till riksförsäkringsverket. Genom de många olika administrativa system som fanns i kommunerna har en samordning med riksförsäkringsverkets uppgifter inte varit möjlig. Detta innebär att uppgifter avseende hela 1977 inte gått att få fram.

having custody of the child has without valid reasons failed to take steps, or to help to get steps taken, to get the maintenance allowance raised.

Advances recovered. Advances of maintenance allowances paid out according to the Advance of Maintenance Allowances Act are to be recovered from those liable for maintenance. However, claims may never be made for larger sums than the maintenance allowance that has been determined. In cases where maintenance allowances have not been determined, or will never be determined in the future, no attempt can be made to recover the advances.

The statistics of maintenance allowances are based on copies of the lists of such cases dealt with which the child care committees have to append to the county administration for refunds from official sources of maintenance allowances advanced.

The processing of the material has been limited to a systematic sample covering all children born 15th in any month of the year who are recorded as being in receipt of advances of maintenance allowances. The figures in the tables has been raised by factor 30.4.

The management of advances of maintenance allowances was transformed from the municipalities to the social insurance offices from the fourth quarter of 1977. Through the many different administrative systems used in the municipalities it has been impossible to coordinate the information from The National Social Insurance Board with that from the municipalities. This means that it has not been possible to calculate data for the whole year, 1977.

Tabeller

D 1. Bidragsförskott 1967–1977

Tables

D 1. Advances of maintenance allowances 1967–1977

- D 2. Barn med bidragförskott efter beräkningsgrunderna i bidragförskottslagen, 1 jan–30 sept 1977
- D 3. Barn med bidragförskott i procent efter underhållsbidragets storlek m m, 1 jan–30 sept. 1977
- D 4. Barn med underhållsbidrag (UH) och med bidragförskott (BF) enligt 4 § första, andra och fjärde stycket, fördelade efter uppburna underhållsbidrags procentuella andel av utbetalade bidragförskott, 1 jan–30 sept 1977
- D 2. Children with advances of maintenance allowances computed according to the principles laid down in the Advance of Maintenance Allowances Act, January 1–September 30 1977
- D 3. Children with advances of maintenance allowances, distributed (%) by size of the allowance, January 1–September 30 1977
- D 4. Children with maintenance allowances and advances in accordance with Sec. 4 first, second and fourth paragraph of the Advance of Maintenance Allowances Act by allowances paid back as a percentage of advances of maintenance allowances, January 1–September 30 1977

List of terms

antal	number	hela riket	the whole country
bidragförskott	advances of maintenance allowances	samtliga	all
barn	children	summa	sum
därav	of whom (which)	år	year

Terms not given above*Tabell D1*

på 1 000 barn under 18 år	per 1,000 children under 18 years of age
utbetalat belopp i 1 000 kr	sum paid out, thousands of kronor
värden inom parentes baseras på 10 eller färre observationer	figures given in brackets are based on 10 or less observations

Tabell D2

börd och ålder	birth, age
hela antalet barn med bidragförskott	total number of children with advances of maintenance allowances
därav, i %, med bidragförskott enligt 4 § BFL	of whom, as a percentage, with advances of maintenance allowances according to the relevant act Sec. 4.
i åldern	aged of

Tabell D3

underhållsbidrag kr/mån	maintenance allowances, kronor per month
medianbelopp kr/mån	median sum, kronor per month
i åldern	aged of

Tabell D4

därav, i %, antal fall, där uppburna underhållsbidrag uppgår till nedanstående procent av utbetalade bidragförskott	of which, as %, the number of cases where maintenance allowances paid back amount to the percentages below of advances paid out
antal barn med underhållsbidrag och med bidragförskott enl 4 § 1, 2, 4 st	number of children with maintenance allowances and with advances of maintenance allowances according to Sec 4 par. 1, 2, 4.
underhållsbidragets storlek, kr/mån	maintenance allowances, kronor per month

Tabell D 1 Bidragsförskott 1968–1977⁶
 Advances of maintenance allowances 1968–1977⁶

År	Antal barn med bidragsförskott	På 1 000 barn under 18 år	Utbetalat belopp i 1 000 kr
1968 ¹	111 090	63,7 ³	138 734
1969 ¹	120 270	67,9 ³	181 753
1970 ¹	126 870	66,9	204 393
1971 ^{1,2}	166 740	83,0	373 747
1972 ^{1,2}	184 590	91,7	444 011
1973 ^{1,2}	190 530	94,7	488 576 ⁴
1974 ^{1,2}	199 680	99,2	563 991
1975 ^{2,5}	211 006	104,8	650 000
1976 ^{2,5}	211 766	105,3	723 247
1977 ^{2,5,6}	207 936	103,6	608 430

¹ Värdena baserade på systematiskt urval (1/30).

² Från 1971-01-01 utgår bidragsförskott tom den månad barnet fyller 18 år.

³ På 1 000 barn under 16 år.

⁴ Uppgifter från Eslövs, Svalövs och Dals-Eds kommuner saknas.

⁵ Värdena baserade på urval omfattande barn födda 15:e i någon av årets månader.

⁶ Uppgiften avser de tre första kvartalen 1977.

Tabell D 2 Barn med bidragsförskott efter beräkningsgrunderna i bidragsförskottslagen, 1 jan–30 sept 1977

Children with advances of maintenance allowances computed according to the principles laid down in the Advance of Maintenance Allowances Act, January 1–September 30 1977

Värden inom parentes baseras på 10 eller färre observationer

Börd och ålder	Hela antalet barn med bidragsförskott	%	Därav, i %, med bidragsförskott enligt 4 § BFL				
			1 st	2 st	3 st	4 st	Summa
Samtliga i åldern	207 936	100	88	1	11	(0)	100
under 2 år	5 170	3	91	(1)	8	–	100
2– 3 år	13 623	7	87	(0)	12	(0)	99
4– 6 år	28 645	14	90	(0)	9	–	99
7–10 år	50 783	24	89	(0)	10	(0)	99
11–15 år	73 104	35	87	1	12	(0)	100
16 år	14 322	7	87	(1)	12	–	100
17 år	10 947	5	86	(3)	11	(0)	100
18 år	11 342	5	86	(1)	13	–	100

Tabell D 3 Barn med bidragsförskott i procent efter underhållsbidragens storlek, 1 jan–30 sept 1977

Children with advances of maintenance allowances, distributed (%) by size of the allowances, January 1–September 30 1977

Börd och ålder	Underhållsbidrag, kr/mån								Medianbelopp kr/mån
	0	1–149	150–199	200–249	250–299	300–349	350–399	400–	
Samtliga i åldern	11	8	9	16	17	15	16	9	270
under 2 år	36	6	4	15	9	9	12	8	212
2– 3 år	17	8	6	11	15	8	22	13	275
4– 6 år	11	10	7	11	11	15	25	9	293
7–10 år	8	7	7	13	18	18	20	10	292
11–15 år	8	7	9	18	20	16	13	8	269
16 år	7	8	11	25	17	14	11	8	246
17 år	13	8	16	21	11	14	11	6	232
18 år	22	8	11	20	14	11	8	6	222

Tabell D 4 Barn med underhållsbidrag (UH) och med bidragsförskott (BF) enligt 4 § första, andra och fjärde stycket, fördelade efter uppburna underhållsbidrags procentuella andel av utbetalade bidragsförskott, 1 jan–30 sept 1977

Children with maintenance allowances and with advances in accordance with Sec 4, first, second and fourth paragraph of the Advance of Maintenance Allowances Act by allowances paid back as a percentage of advances of maintenance allowances, January 1–September 30 1977

Värden inom parentes baseras på 10 eller färre observationer

Börd och underhålls- bidragets storlek	Antal	Därav, i %, antal fall där uppburna underhållsbidrag uppgår till nedanstående procent av utbetalade bidragsförskott						Summa
		0	1–24	25–49	50–74	75–99	100–	
Antal barn med underhållsbidrag och med bidragsförskott enligt 4 § 1, 2, 4 st	165 558	36	12	12	17	15	9	101
Underhållsbidragets storlek, kr/mån								
1–149	14 379	48	32	17	2	(1)	(0)	100
150–199	15 534	43	12	30	12	(2)	(1)	100
200–249	28 485	36	12	14	31	5	2	100
250–299	29 366	34	10	11	27	14	3	99
300–349	26 053	31	8	7	16	32	6	100
350–399	33 166	33	9	8	10	24	16	100
400–	18 574	35	7	6	8	11	34	101

ADOPTIVBARN**Adopted children****Beskrivning**

Description

Sammanfattning

Antalet adoptivbarn enligt av svenska under- eller överrätter år 1977 meddelade tillstånd till adoption uppgick till 2 901 av vilka 1 308 var pojkar och 1 593 flickor. För 1 865 av barnen stod makar som gemensamma adoptanter. Sammanlagt 1 304 av barnen var svenska medborgare.

Under 1977 biföll dessutom regeringen ansökningar om medgivande till adoption utomlands i 349 fall.

Bakgrund

En adoption innebär, att mellan adoptanten och adoptivbarnet uppkommer ett rättsförhållande som i princip är av samma art som det som finns mellan biologiska föräldrar och deras barn i äktenskap. De centrala bestämmelserna om adoption finns i Föräldrabalken kap 4 och 20. Beslut om adoption fattas av domstol. När det gäller utländska barn, kan dessutom, med medgivande av regeringen, adoption ske genom beslut av myndighet i barnets hemland.

Adoptivbarnsstatistiken grundar sig på uppgifter som domstolarna från 1969 års årgång fortlöpande insänder till statistiska centralbyrån om meddelade tillstånd till adoption.

Tabeller

- E 1. Adoptivbarn enligt av under- eller överrätter meddelade tillstånd till adoption, 1970–1977
- E 2. Adoptivbarn enligt av under- eller överrätter år 1977 meddelade tillstånd till

Summary

In 1977 Swedish courts of the first or second instance issued orders permitting the adoption of 2,901 children, 1,308 of whom were boys. Married couples were the joint adopters of 1,865 of these children; 1,304 of the children were Swedish citizens. Furthermore, in 1977 the Government approved 349 applications for adoptions abroad.

Background

By adoption a legal relationship is established between the adopter and the adopted child which is fundamentally the same as the relationship between biological parents and a child of theirs born in wedlock. The central provisions on adoption are to be found in Chap. 4 and 20 of the Code of Parenthood. Permission to adopt is in principle granted by a court of law. In addition, in the case of foreign children, adoption may be permitted – with the consent of the Government – by means of a decision by the authorities in a child's native country.

The statistics of adopted children are based on particulars that have ever since the beginning of 1969 been sent regularly by the courts to the National Central Bureau of Statistics regarding adoption orders granted.

Tables

- E 1. Adopted children by adoption orders made by courts of first or second instance, 1970–1977
- E 2. Adopted children by adoption orders made by courts of first or second

- adoption. Barnen fördelade efter kön, ålder, medborgarskap och adoptant.
- E 3. Adoptivbarn enligt av under- eller överrätter år 1977 meddelade tillstånd till adoption. Barnen fördelade efter kön, ålder och nationalitet.
- E 4. Adoptivbarn enligt av under- eller överrätter år 1977 meddelade tillstånd till adoption. Barnen fördelade efter adoptantens ålder och eventuella släktskapsförhållande till adoptivbarnet.
- E 5. Adoptivbarn enligt av under- eller överrätter år 1977 meddelade tillstånd till adoption. Barnen fördelade efter kön, ålder och adoptantens eventuella släktskapsförhållande till adoptivbarnet.
- E 6. Adoptivbarn enligt av under- eller överrätter år 1977 meddelade tillstånd till adoption. Barnen fördelade efter adoptantens egna och tidigare adopterade barn.
- E 7. Adoptivbarn enligt av under- eller överrätter år 1977 meddelade tillstånd till adoption. Barnen fördelade efter ålder och barnets biologiska föräldrar.
- E 8. Adoptivbarn enligt av under- eller överrätter år 1977 meddelade tillstånd till adoption. Barnen fördelade efter adoptanternas och barnens åldrar.
- E 9. Adoptivbarn enligt av under- eller överrätter år 1977 meddelade tillstånd till adoption. Barnen fördelade efter kön, ålder och födelse land.
- E 10. Adoptivbarn enligt av under- eller överrätter år 1977 meddelade tillstånd till adoption. Barnen fördelade efter födelse land och adoptantens ålder.
- E 11. Adoptivbarn enligt av under- eller överrätter år 1977 meddelade tillstånd till adoption. Barnen fördelade efter födelse land, länsvis.
- E 12. Adoptivbarn enligt av under- eller över
- instance in 1977. The children distributed by sex, age, nationality and by adopter.
- E 3. Adopted children by adoption orders made by courts of first or second instance in 1977. The children distributed by sex, age and nationality
- E 4. Adopted children by adoption orders made by courts of first or second instance in 1977. The children distributed by the age of the adopter and by the adopter's relationship, if any, to the adopted child.
- E 5. Adopted children by adoption orders made by courts of first or second instance in 1977. The children, distributed by sex, age and by the adopter's relationship, if any, to the adopted child.
- E 6. Adopted children by adoption orders made by courts of first or second instance in 1977. The children distributed by the number of adopter's own and previously adopted children
- E 7. Adopted children by adoption orders made by courts of first or second instance in 1977. The children distributed by age and by biological parents.
- E 8. Adopted children by adoption orders made by courts of first or second instance in 1977. The children distributed by the age of the adopters and the children.
- E 9. Adopted children by adoption orders made by courts of first or second instance in 1977. The children distributed by sex, age and country of birth of the children.
- E 10. Adopted children by adoption orders made by courts of first or second instance in 1977. The children distributed by country of birth of the children and age of the adopter.
- E 11. Adopted children by adoption orders made by courts of first or second instance in 1977. The children distributed by country of birth, by county.
- E 12. Adopted children by adoption orders

rätter år 1977 meddelade tillstånd till adoption. Barnen fördelade efter kön och ålder, länsvis samt efter kommunstorlek.

E 13. Av regeringen under år 1977 bifallna ansökningar om medgivande till adoption utomlands. Barnen fördelade efter ålder och nationalitet.

made by courts of first or second instance in 1977. The children distributed by sex, age, county and by size of municipality.

E 13. Applications approved by the government in 1977 for adoptions abroad. The children distributed by age and nationality.

List of terms

adoptant	adopter	pojkar	boys
adoptivbarn	adopted child	samtliga	all
antal barn	number of children	summa	total
barn	children	under	under
därav	of whom	utländska medborgare	foreign citizen
flickor	girls	ålder	age
kön	sex	år	year
nationalitet	nationality	övrigt	other

Terms not given above

Tabell E1, E2

medborgarskap	citizenship
makar	married couples
ena maken	husband or wife, spouse
ensamstående	single person
män	men
kvinnor	women

Tabell E3

svenska medborgare	Swedish citizens
Norden i övrigt	Nordic countries, rest of
Europa i övrigt	Europe, rest of
Asien	Asia
världen i övrigt	the world, rest of
statslös	stateless

Tabell E4, E5

Adoptantens (eventuella) släktskapsförhållande till adoptivbarnet	adopter's relationship, if any, to the adopted child
makar	married couples
enderas barnbarn/syskonbarn	grandchild or nephew (niece) of one spouse
annans adoptivbarn	other's adopted child
annat barn	some other child
ena makens barn	one of the spouses' child
ena maken	one of the spouses
andra makens barn	the other spouse's child

andra makens adoptivbarn	the other spouse's adopted child
eget barn	own child
eget barnbarn/syskonbarn	own grandchild/nephew (niece)
ensamstående	single person

Tabell E7

fortfarande gifta med varandra	still married to each other
modern ensamstående vårdnadshavare	the mother sole guardian
fadern ensamstående vårdnadshavare	the father sole guardian
modern död	the mother deceased
fadern död	the father deceased
uppgift saknas	data not available

Tabell E9, E10

födelseland	country of birth
-------------	------------------

Tabell E11

världen i övrigt	the world, rest of
------------------	--------------------

Tabell E12

län	county
kommunstorlek	size of municipality

Tabell E 1 **Adoptivbarn enligt av under- eller överrätter¹ meddelade tillstånd till adoption, 1970–1977**
 Adopted children by adoption orders made by courts of first or second instance, 1970–1977

År	Adoptivbarn									Adoptant						
	Samt- liga	Pojkar	Flickor	Ålder					Nationalitet					Makar	Ena- maken	Ensam- stående
				–1 år	2– 6 år	7– 12 år	13– 17 år	18– år	Svenska med- borgare	Nor- den i övrigt	Europa i övrigt	Asien	Världen i övrigt			
1970	1 695	854	841	220	542	325	115	493	1 501	120	49	14	11	1 269	316	110
1971	1 582	781	801	219	548	322	96	397	1 332	146	54	28	22	1 184	350	48
1972	1 732	861	871	292	600	321	93	426	1 206	126	117	185	98	1 157	503	70
1973	2 367	1 009	1 358	311	1 110	337	89	520	1 282	126	81	790	88	1 667	599	101
1974	2 863	1 138	1 725	404	1 390	421	99	549	1 284	89	91	1 300	99	2 072	695	96
1975	2 888	1 214	1 674	667	1 149	399	109	564	1 219	76	77	1 380	136	2 062	716	110
1976	2 508	1 166	1 342	613	859	357	102	577	1 211	72	75	942	208	1 534	873	101
1977	2 901	1 308	1 593	970	783	350	111	687	1 304	57	53	1 170	317	1 865	935	101

¹ Kungl Maj:t har dessutom bifallit ansökningar om medgivande till adoption utomlands enligt följande:

1970:247
 1971:102
 1972:208
 1973:263
 1974:202
 1975:370
 1976:405
 1977:349

Tabell E 2 Adoptivbarn enligt av under- eller överrätter år 1977 meddelade tillstånd till adoption. Barnen fördelade efter kön, ålder, medborgarskap och adoptant
 Adopted children by adoption orders made by courts of first or second instance in 1977. The children distributed by sex, age, nationality and by adopter.

Kön, ålder	Adoptant					Samtliga
	Makar	Ena maken		Ensamstående		
		Män	Kvinnor	Män	Kvinnor	
<i>Flickor</i>						
- 1 år	549	13	1	2	9	575
2- 6 år	325	90	1	3	7	426
7-12 år	72	105	2	0	3	182
13-17 år	18	34	1	0	0	53
18- år	93	195	27	18	24	357
Summa	1 057	437	32	23	43	1 593
<i>Pojkar</i>						
- 1 år	382	8	0	1	4	395
2- 6 år	256	90	3	1	7	357
7-12 år	57	109	1	0	1	168
13-17 år	13	42	3	0	0	58
18- år	100	191	18	6	15	330
Summa	808	440	25	8	27	1 308
Därav utl. medb.						
<i>Flickor</i>						
- 1 år	520	11	1	2	8	543
2- 6 år	294	11	0	3	7	315
7-12 år	42	4	1	0	3	50
13-17 år	3	6	0	0	0	9
18- år	6	4	1	3	3	17
Summa	865	36	3	8	21	934
<i>Pojkar</i>						
- 1 år	351	4	0	1	4	360
2- 6 år	229	8	0	1	6	244
7-12 år	32	6	1	0	0	39
13-17 år	2	4	0	0	0	6
18- år	3	7	0	1	3	14
Summa	617	29	1	3	13	663
<i>Samtliga</i>	1 865	877	57	31	70	2 901

Tabell E 3 Adoptivbarn enligt av under- eller överrätter år 1977 meddelade tillstånd till adoption. Barnen fördelade efter kön, ålder och nationalitet
 Adopted children by adoption orders made by courts of first or second instance in 1977. The children distributed by sex, age and nationality

Kön, ålder	Nationalitet						
	Sv. medb.	Norden i övrigt	Europa i övrigt	Asien	Världen i övrigt	Statslös	Samtliga
<i>Flickor</i>							
- 1 år	32	5	7	437	94	0	575
2- 6 år	111	12	4	241	58	0	426
7-12 år	132	3	4	37	6	0	182
13-17 år	44	3	3	1	2	0	53
18- år	340	6	9	2	0	0	357
Summa	659	29	27	718	160	0	1 593
<i>Pojkar</i>							
- 1 år	35	4	0	280	74	2	395
2- 6 år	113	10	10	155	68	1	357
7-12 år	129	6	6	17	10	0	168
13-17 år	52	2	4	0	0	0	58
18- år	316	6	6	0	2	0	330
Summa	645	28	26	452	154	3	1 308
<i>Samtliga</i>							
- 1 år	67	9	7	717	168	2	970
2- 6 år	224	22	14	396	126	1	783
7-12 år	261	9	10	54	16	0	350
13-17 år	96	5	7	1	2	0	111
18- år	656	12	15	2	2	0	687
Summa	1 304	57	53	1 170	314	3	2 901

Tabell E 4 **Adoptivbarn enligt av under- eller överrätter år 1977 meddelade tillstånd till adoption. Barnen fördelade efter adoptantens ålder och eventuella släktskapsförhållande till adoptivbarnet**
 Adopted children by adoption orders made by courts of first or second instance in 1977. The children distributed by the age of the adopter and by the adopter's relationship, if any, to the adopted child

Adoptant	Adoptantens ålder						Totalt
	20–25 år	26–29 år	30–39 år	40–49 år	50–59 år	60– år	
<i>Makar</i>							
Enderas barnbarn/syskonbarn	0	1	5	7	5	16	34
Annans adoptivbarn	0	2	1	3	0	0	6
Annat barn	2	114	1 139	313	74	92	1 734
Ena makens barn	2	25	29	15	12	8	91
Summa	4	142	1 174	338	91	116	1 865
<i>Ena maken</i>							
Andra makens barn	56	130	269	190	148	106	899
Andra makens adoptivbarn	2	0	2	1	0	1	6
Eget barn	0	0	23	3	0	0	26
Eget barnbarn/syskonbarn	0	0	0	0	1	0	1
Annat barn	0	0	0	1	2	0	3
Summa	58	130	294	195	151	107	935
<i>Ensamstående</i>							
Eget barn	0	1	1	0	0	2	4
Eget barnbarn/syskonbarn	0	1	0	1	0	6	8
Annans adoptivbarn	0	0	0	0	0	0	0
Annat barn	1	0	25	12	6	45	89
Summa	1	2	26	13	6	53	101
<i>Samtliga</i>	63	274	1 494	546	248	276	2 901

Tabell E 5 **Adoptivbarn enligt under- eller överrätter år 1977 meddelade tillstånd till adoption. Barnen fördelade efter kön, ålder och adoptantens eventuella släktskapsförhållande till adoptivbarnet**
 Adopted children by adoption orders made by courts of first or second instance in 1977. The children distributed by sex, age and by the adopter's relationship, if any, to the adopted child

Adoptant	Barnens kön och ålder												Samtliga
	Flickor						Pojkar						
	-1 år	2-6 år	7-12 år	13-17 år	18- år	Summa	-1 år	2-6 år	7-12 år	13-17 år	18- år	Summa	
<i>Makar</i>													
Enderas barnbarn/ syskonbarn	0	4	2	0	10	16	0	2	4	2	10	18	34
Annans adoptivbarn	2	1	0	0	1	4	2	0	0	0	0	2	6
Annat barn	547	307	57	13	63	987	380	245	43	5	74	747	1 734
Ena makens barn	0	13	13	5	19	50	0	9	10	6	16	41	91
Summa	549	325	72	18	93	1 057	382	256	57	13	100	808	1 865
<i>Ena maken</i>													
Andra makens barn	3	86	105	35	218	447	4	90	109	44	205	452	899
Andra makens adoptivbarn	1	0	2	0	1	4	0	0	1	0	1	2	6
Eget barn	11	4	0	0	1	16	4	3	0	1	2	10	26
Eget barnbarn/syskonbarn	0	0	0	0	1	1	0	0	0	0	0	0	1
Annat barn	0	1	0	0	1	2	0	0	0	0	1	1	3
Summa	15	91	107	35	222	470	8	93	110	45	209	465	935
<i>Ensamstående</i>													
Eget barn	1	0	0	0	2	3	0	1	0	0	0	1	4
Eget barnbarn/syskonbarn	0	0	0	0	2	2	0	1	1	0	4	6	8
Annans adoptivbarn	0	0	0	0	0	0	0	0	0	0	0	0	0
Annat barn	10	10	3	0	38	61	5	6	0	0	17	28	89
Summa	11	10	3	0	42	66	5	8	1	0	21	35	101
<i>Samtliga</i>	575	426	182	53	357	1 593	395	357	168	58	330	1 308	2 901

Tabell E 6 **Adoptivbarn enligt av under- eller överrätter år 1977 meddelade tillstånd till adoption. Barnen fördelade efter adoptantens egna och tidigare adopterade barn**

Adopted children by adoption orders made by courts of first or second instance in 1977. The children distributed by the number of adopter's own and previously adopted children

Tidigare adopterade barn	Antal egna barn					Summa
	0	1	2	3	4–	
0	1 821	472	162	53	14	2 522
1	311	25	13	2	3	354
2	16	0	1	2	0	19
3	3	0	0	0	0	3
4–	2	0	0	0	1	3
Summa	2 153	497	176	57	18	2 901

Tabell E 7 **Adoptivbarn enligt av under- eller överrätter år 1977 meddelade tillstånd till adoption. Barnen fördelade efter ålder och barnets biologiska föräldrar**

Adopted children by adoption orders made by courts of first or second instance in 1977. The children distributed by age and by biological parents

Barnens ålder	Biologiska föräldrar							Summa
	Fort-farande gifta med varandra	Modern ensamstående vårdnads-havare	Fadern ensamstående vårdnads-havare	Modern död	Fadern död	Både modern och fadern döda	Uppgift saknas	
– 1 år	65	141	3	6	7	0	748	970
2– 6 år	15	252	5	12	7	1	491	783
7–12 år	4	265	3	6	1	1	70	350
13–17 år	4	96	3	2	2	2	2	111
18– år	30	423	32	43	31	33	95	687
Summa	118	1 177	46	69	48	37	1 406	2 901

Tabell E 8 **Adoptivbarn enligt av under- eller överrätter år 1977 meddelade tillstånd till adoption. Barnen fördelade efter adoptanternas och barnens åldrar**

Adopted children by adoption orders made by courts of first or second instance in 1977. The children distributed by the age of the adopters and the children

Barnens ålder	Adoptantens ålder						Totalt
	20–25 år	26–29 år	30–39 år	40–49 år	50–59 år	60– år	
– 1 år	7	90	754	114	5	0	970
2– 6 år	47	109	456	157	14	0	783
7–12 år	8	71	175	71	21	4	350
13–17 år	1	4	60	28	13	5	111
18– år	0	0	49	176	195	267	687
Summa	63	274	1 494	546	248	276	2 901

Tabell E 9 Adoptivbarn enligt av under- eller överrätter år 1977 meddelade tillstånd till adoption. Barnen fördelade efter kön, ålder och födelse land

Adopted children by adoption orders made by courts of first or second instance in 1977. The children distributed by sex, age and country of birth of the children

Födelse land	Barnets ålder												Samtliga
	Flickor						Pojkar						
	-1 år	2-6 år	7-12 år	13-17 år	18- år	Summa	-1 år	2-6 år	7-12 år	13-17 år	18- år	Summa	
Sverige	32	114	132	44	330	652	37	116	131	49	303	636	1 288
Danmark	1	2	2	-	-	5	-	3	1	-	2	6	11
Finland	1	7	2	2	9	21	2	3	2	3	12	22	43
Norge	2	1	-	1	1	5	-	1	1	-	2	4	9
Frankrike	1	-	-	-	-	1	-	-	-	-	-	-	1
Grekland	-	1	-	-	-	1	-	1	-	1	2	4	5
Holland	-	-	-	-	1	1	-	-	-	-	-	-	1
Italien	-	1	-	-	1	2	-	-	1	-	-	1	3
Jugoslavien	1	1	1	-	-	3	-	1	-	1	3	5	8
Polen	-	-	1	-	4	5	-	-	1	-	-	1	6
Portugal	1	-	-	-	-	1	-	-	-	-	-	-	1
Rumänien	-	-	-	-	-	-	-	-	-	1	-	1	1
Spanien	-	-	-	1	1	2	-	-	-	-	-	-	2
Sovjetunionen	-	-	-	-	-	-	-	1	-	-	-	1	1
Storbritannien	-	-	-	-	-	-	-	-	2	-	-	2	2
Tjeckoslovakien	-	-	-	-	-	-	-	-	1	1	-	2	2
Tyskland	1	1	2	1	7	12	-	5	1	1	3	10	22
Ungern	-	-	-	-	-	-	-	1	-	-	1	2	2
Österrike	-	1	-	-	-	1	-	1	-	-	-	1	2
Etiopien	-	9	-	-	-	9	1	4	2	-	-	7	16
Gambia	-	-	1	-	-	1	-	1	-	-	-	1	2
Liberia	-	-	1	-	-	1	-	-	1	-	-	1	2
Marocko	-	-	-	-	-	-	-	-	-	-	1	1	1
Rhodesia	1	-	-	-	-	1	1	-	-	-	-	1	2
Sydafrika	-	-	-	1	-	1	-	-	-	-	-	-	1
Argentina	1	-	-	-	-	1	1	-	-	-	-	1	2
Bolivia	-	-	-	-	-	-	-	1	-	-	-	1	1
Chile	81	37	2	-	-	120	62	41	3	-	-	106	226
Colombia	3	3	-	1	-	7	2	6	1	-	-	9	16
Costa Rica	-	-	-	-	-	-	-	1	-	-	-	1	1
Ecuador	-	2	-	-	-	2	2	6	-	-	-	8	10
Guatemala	-	1	-	-	-	1	1	3	1	-	-	5	6
Guyana	-	1	-	-	-	1	-	-	-	-	-	-	1
Honduras	-	1	-	-	-	1	-	-	-	-	-	-	1
Kanada	-	-	1	-	-	1	-	-	-	-	-	-	1

Mexico	1	-	-	-	-	1	-	-	-	-	-	-	1
Peru	1	1	-	-	-	2	2	2	1	-	1	6	8
Salvador	3	-	-	-	-	3	-	-	-	-	-	-	3
Trinidad	2	1	-	-	-	3	2	-	-	-	-	2	5
Uruguay	-	-	-	-	-	-	-	-	1	-	-	1	1
USA	-	-	-	1	1	2	-	1	-	1	-	2	4
Bangladesh	5	4	-	-	-	9	2	-	-	-	-	2	2
Filippinerna	-	2	1	-	-	3	1	7	1	-	-	9	12
Indien	79	60	16	1	1	157	38	35	3	-	-	76	233
Indonesien	27	9	-	-	-	36	31	6	-	-	-	37	73
Iran	33	26	-	-	-	59	17	11	-	-	-	28	87
Israel	3	1	-	-	-	4	3	2	-	-	-	5	9
Korea	53	90	19	-	-	162	28	70	12	-	-	110	272
Libanon	2	-	-	-	-	2	1	-	-	-	-	1	3
Pakistan	4	5	-	-	-	9	1	2	-	-	-	3	12
Sri Lanka	33	10	-	-	1	44	16	5	1	-	-	22	66
Taiwan	2	-	-	-	-	2	-	-	-	-	-	-	2
Thailand	201	34	1	-	-	236	144	19	-	-	-	163	399
Vietnam	-	-	-	-	-	-	-	1	-	-	-	1	1
Summa	575	426	182	53	357	1 593	395	357	168	58	330	1 308	2 901

Tabell E 10 **Adoptivbarn enligt av under- eller överrätter år 1977 meddelade tillstånd till adoption, barnen fördelade efter födelseland och adoptantens ålder**
 Adopted children by adoption orders made by courts of first or second instance in 1977, the children distributed by country of birth of the children and age of the adopter.

Födelseland	Adoptantens ålder					Summa
	20-29 år	30-39 år	40-49 år	50-59 år	60- år	
Sverige	211	367	258	210	242	1 288
Danmark	5	4	1	1	-	11
Finland	3	14	7	4	15	43
Norge	1	3	2	1	2	9
Frankrike	-	1	-	-	-	1
Grekland	-	2	2	1	-	5
Holland	-	-	-	-	1	1
Italien	-	2	-	1	-	3
Jugoslavien	-	4	2	2	-	8
Polen	-	1	-	3	2	6
Portugal	-	1	-	-	-	1
Rumänien	-	1	-	-	-	1
Spanien	-	1	-	-	1	2
Sovjetunionen	1	-	-	-	-	1
Storbritannien	-	2	-	-	-	2
Tjeckoslovakien	1	-	1	-	-	2
Tyskland	-	5	8	1	8	22
Ungern	-	1	-	-	1	2
Österrike	-	1	-	1	-	2
Etiopien	-	12	4	-	-	16
Gambia	1	-	-	1	-	2
Liberia	-	-	2	-	-	2
Marocko	-	-	1	-	-	1
Rhodesia	-	2	-	-	-	2
Sydafrika	-	1	-	-	-	1
Argentina	-	2	-	-	-	2
Bolivia	1	-	-	-	-	1
Chile	12	172	41	1	-	226
Colombia	2	10	3	1	-	16
Costa Rica	-	-	-	1	-	1
Ecuador	-	6	4	-	-	10
Guatemala	-	5	1	-	-	6
Guyana	-	1	-	-	-	1
Honduras	-	1	-	-	-	1
Kanada	-	1	-	-	-	1
Mexico	-	1	-	-	-	1
Peru	1	4	3	-	-	8
Salvador	-	2	1	-	-	3
Trinidad	-	3	2	-	-	5
Uruguay	-	-	1	-	-	1
USA	-	2	1	-	1	4
Bangladesh	-	9	2	-	-	11
Filippinerna	1	9	1	-	1	12
Indien	21	163	40	7	2	233
Indonesien	10	55	8	-	-	73
Iran	13	62	9	3	-	87
Israel	2	7	-	-	-	9
Korea	9	182	76	5	-	272
Libanon	1	2	-	-	-	3
Pakistan	2	4	6	-	-	12
Sri Lanka	11	43	12	-	-	66
Taiwan	-	-	1	1	-	2
Thailand	27	323	46	3	-	399
Vietnam	1	-	-	-	-	1
Summa	337	1 494	546	248	276	2 901

Tabell E 11 Adoptivbarn enligt av under- eller överrätter år 1977 meddelade tillstånd till adoption. Barnen fördelade efter födelseland, länsvis

Adopted children by adoption orders made by courts of first or second instance in 1977. The children distributed by country of birth, by county

Län	Födelseland														Summa
	Sverige	Norden i övrigt	Europa	Afrika	Chile	Syd- ame- rika	Indien	Indo- nesien	Iran	Korea	Sri Lanka	Thailand	Asien i övrigt	Världen i övrigt	
Stockholms	202	10	11	2	50	15	28	17	3	45	3	83	10	2	481
Uppsala	36	–	4	2	4	2	5	–	1	6	2	14	3	–	79
Södermanlands	45	2	–	–	6	–	8	2	4	9	–	6	3	–	85
Östergötlands	62	6	3	–	8	3	9	3	4	20	5	10	3	–	136
Jönköpings	56	1	5	1	12	2	17	5	2	14	1	28	–	1	145
Kronobergs	29	3	2	–	2	3	9	3	–	9	1	22	–	–	83
Kalmar	44	3	1	–	11	2	4	4	2	6	–	10	1	–	88
Gotlands	15	–	–	–	3	1	1	–	2	1	1	1	–	–	25
Blekinge	32	–	2	–	3	–	4	2	1	11	2	1	1	–	59
Kristianstads	47	–	1	–	6	1	10	2	3	6	–	8	–	2	86
Malmöhus	127	7	6	1	17	8	29	3	2	13	3	27	6	1	250
Hallands	35	2	4	–	9	1	3	2	2	5	1	20	3	1	88
Göteborgs- och Bohus	106	3	5	2	12	8	23	3	14	22	4	34	5	–	241
Älvsborgs	55	5	4	–	12	–	8	5	7	19	4	19	4	–	142
Skaraborgs	36	–	1	–	5	–	10	1	3	18	2	7	–	–	83
Värmlands	46	2	1	3	6	2	8	2	2	3	2	23	2	–	102
Örebro	48	4	–	–	7	1	11	6	21	7	6	13	1	–	125
Västmanlands	27	2	3	–	3	2	1	5	–	13	–	10	2	–	68
Kopparbergs	41	2	2	2	7	2	6	–	2	5	2	9	1	–	81
Gävleborgs	52	1	1	2	5	1	8	3	3	10	–	11	–	–	97
Västernorrlands	45	1	1	3	7	–	10	3	1	10	–	15	1	–	97
Jämtlands	29	1	–	–	7	–	4	–	–	5	–	4	2	–	52
Västerbottens	33	3	1	5	14	–	7	2	3	7	14	13	2	–	102
Norrbottens	38	5	1	1	8	–	9	–	4	8	12	9	–	–	95
Ej bosatt i Sverige	2	–	–	–	2	–	1	–	1	–	1	2	–	–	9
Hela riket	1 288	63	59	24	226	54	233	73	87	272	66	399	50	7	2 901

Tabell E 12 Adoptivbarn enligt av under- eller överrätter år 1977 meddelade tillstånd till adoption. Barnen fördelade efter kön och ålder, länsvis samt efter kommunstorlek
 Adopted children by adoption orders made by courts of first or second instance in 1977. The children distributed by sex, age, county and by size of municipality

Län Kommunstorlek	Barnets kön och ålder												Samtliga
	Flickor						Pojkar						
	-1 år	2-6 år	7-12 år	13-17 år	18- år	Summa	-1 år	2-6 år	7-12 år	13-17 år	18- år	Summa	
Stockholms	111	75	24	9	55	274	60	52	21	9	65	207	481
Uppsala	11	11	5	5	3	35	13	11	10	3	7	44	79
Södermanlands	6	20	12	-	7	45	12	11	4	1	12	40	85
Östergötlands	32	18	4	3	16	73	19	17	3	4	20	63	136
Jönköpings	30	13	6	2	15	66	25	22	5	7	20	79	145
Kronobergs	32	11	3	2	7	55	12	8	2	2	4	28	83
Kalmar	14	13	8	1	14	50	11	12	5	2	8	38	88
Gotlands	1	8	1	-	1	11	4	6	1	1	2	14	25
Blekinge	4	13	6	3	7	33	9	5	2	1	9	26	59
Kristianstads	16	16	4	4	9	49	3	15	6	1	12	37	86
Malmöhus	43	31	16	5	38	133	40	30	16	7	24	117	250
Hallands	21	11	4	2	10	48	14	11	5	3	7	40	88
Göteborgs- och Bohus	59	30	23	1	31	144	28	27	14	1	27	97	241
Älvsborgs	31	21	14	-	18	84	16	12	10	3	17	58	142
Skaraborgs	12	12	8	4	13	49	13	9	7	-	5	34	83
Värmlands	18	10	5	-	17	50	22	14	3	1	12	52	102
Örebro	27	26	6	4	14	77	17	12	8	3	8	48	125
Västmanlands	9	12	4	3	11	39	6	11	5	2	5	29	68
Kopparbergs	15	9	7	-	13	44	10	11	7	1	8	37	81
Gävleborgs	15	16	4	3	19	57	8	12	7	1	12	40	97
Västernorrlands	15	10	5	1	14	45	14	16	7	1	14	52	97
Jämtlands	4	5	3	-	6	18	6	8	7	-	13	34	52
Västerbottens	25	22	5	-	8	60	16	12	5	1	10	44	104
Norrbottens	20	12	5	1	10	48	15	13	7	3	9	47	95
Ej bosatt i Sverige	4	1	-	-	1	6	2	-	1	-	-	3	9
Hela riket	575	426	182	53	357	1 593	395	357	168	58	330	1 308	2 901
Kommunstorlek													
- 9 999	29	30	14	2	31	106	17	17	7	3	15	59	165
10 000- 14 999	65	41	16	6	40	168	48	43	20	4	47	162	330
15 000- 19 999	45	33	19	2	19	118	29	27	11	4	21	92	210
20 000- 29 999	78	53	23	10	56	220	67	59	18	4	48	196	416
30 000- 49 999	91	65	32	11	46	245	55	62	34	14	48	213	458
50 000- 99 999	147	107	43	10	70	379	95	82	37	16	71	304	682
100 000-199 999	62	48	11	8	32	161	50	39	24	10	31	154	315
200 000-	52	48	24	4	62	190	32	27	16	3	47	125	315

Tabell E 13 Av regeringen under år 1977 bifallna ansökningar om medgivande till adoption utomlands. Barnen fördelade efter ålder och nationalitet
 Applications approved by the government in 1977 for adoptions abroad. The children distributed by age and nationality

	Belgien	Bul-garien	Frank-rike	Grek-land	Italien	Jugo-slavien	Polen	Rumä-nien	Spanien	Stor-britan-nien	Tysk-land	Öster-rike
- 1 år	-	1	-	-	-	-	-	1	-	-	-	-
2- 6 år	1	-	1	1	2	5	5	2	1	-	-	1
7-12 år	-	-	-	1	-	1	1	1	1	-	-	-
13-17 år	-	-	-	-	-	-	1	-	-	1	1	1
18- år	-	-	-	-	-	-	-	-	-	-	-	-
Summa	1	1	1	2	2	6	7	4	2	1	1	2

	Etiopien	Liberia	Tuni-sien	Zaire	Guate-mala	Hondu-ras	Mexiko	Nica-ragua	Panama	Bolivia	Brasi-lien	Colom-bia
- 1 år	10	2	-	2	-	2	-	1	-	-	2	14
2- 6 år	36	1	2	-	1	5	6	-	1	3	-	11
7-12 år	1	2	-	-	-	-	-	-	-	1	-	3
13-17 år	-	-	-	-	-	-	-	-	-	-	-	-
18- år	-	-	-	-	-	-	-	-	-	-	-	-
Summa	47	5	2	2	1	7	6	1	1	4	2	28

	Ecuador	Para-guay	Peru	Bangla-desh	Japan	Korea	Libanon	Sri Lanka	Thailand	Samtliga
- 1 år	28	1	1	8	1	1	1	65	45	186
2- 6 år	20	-	4	5	-	1	-	17	7	139
7-12 år	1	-	1	-	-	-	-	4	-	18
13-17 år	-	-	-	-	-	-	-	-	-	4
18- år	-	-	-	-	-	2	-	-	-	2
Summa	49	1	6	13	1	4	1	86	52	349

BARNHEM

Children's homes

Beskrivning

Description

Sammanfattning

Antalet barnhem inom fastställd barnhemsplan uppgick vid slutet av år 1977 till 134. De hade 1 456 platser. 103 av hemmen drevs av landsting och 22 av kommun som ej tillhör landstingskommun. På hemmen vårdades under 1977 4 407 barn och 98 mödrar till en nettokostnad av ca 431 kr per vårdad och dag.

Bakgrund

Varje landsting och kommun som ej tillhör landstingskommun ("kommun utom landsting") skall enligt 56 § barnavårdslagen, i den mån icke annan drar försorg därom, inrätta och driva de barnhem som finns upptagna i den för landstingskommunen resp kommunen fastställda barnhemsplanen.

Barnhemmen indelas i fyra grupper: a) *spädbarnshem*, för späda barn, som ej åtföljs av sina mödrar, b) *mödrahem*, huvudsakligen för späda barn med deras mödrar, c) *upptagningshem*, huvudsakligen för barn som är i behov av tillfällig vård och fostran eller av observation antingen de omhändertagits för samhällsvård eller för utredning enligt 30 § barnavårdslagen, d) *specialhem*, huvudsakligen för barn som är i behov av längre tids vård och fostran och icke lämpligen kan placeras i enskilt hem.

Dessutom förekommer upptagningshem med spädbarnsavdelning. Särredovisning av kombinationen *mödra- och spädbarnshem* upphör fr.o.m. 1977 pga. att endast en sådan kombination återstår. Detta hem redovisas bland spädbarnshemmen.

Barnhemsstatistiken grundar sig på uppgifter som barnhemmen årligen lämnar till social-

Summary

At the end of 1977 there were 134 children's homes coming under the children's homes scheme. They had 1,456 places, 103 of these homes were run by the county councils, 22 by municipalities not coming under the county councils. During 1977 4,407 children and 98 mothers were cared for in these homes at a net cost of approximately kr. 431 per cared for person and day.

Background

It is ordained in section 56 of the Child Welfare Act that, where provision has not already been made by some other body, every county council and municipality not coming under the county councils must establish and run children's homes as laid down in the scheme prescribed for all county councils and municipalities.

The children's homes are divided into four groups: a) *homes for infants*, for infants not accompanied by their mothers, b) *homes for mothers*, mainly for infants and their mothers, c) *reception homes*, mainly for children admitted for temporary care and upbringing, or for observation either when they have been taken into public care or been taken charge of for investigation according to section 30 of the Child Welfare Act, d) *special homes*, mainly for children who are in need of a longer period of care and upbringing and for whom care in a private home is not suitable.

Furthermore there exists reception homes with section for infants. The separate accounting for the combination homes for mother and infants ceases from 1977, because only one such combination remains. This home is accounted for among the homes for infants.

styrelsen. Bearbetning av de statistiska uppgifterna har skett inom statistiska centralbyrån.

The statistics of children's homes are based on particulars sent annually to the National Board of Health and Welfare. The statistical data have been processed by the National Central Bureau of Statistics.

Tabeller

- F 1. Barnhemmen inom barnhemsplanen vid slutet av åren 1972–1977
- F 2. Medelbeläggningen på barnhemmen åren 1972–1977
- F 3. Barnhemmen vid slutet av år 1977
- F 4. Antal vårdade samt medelbeläggningen på barnhemmen år 1977
- F 5. Förhållandena före/efter barnhemsvistelsen för nyinskrivna resp utskrivna barn år 1977
- F 6. Barn som utskrivits under år 1977 efter sammanlagd vårdtid
- F 7. Barn placerade i upptagningshem och specialhem vid slutet av år 1977 fördelade efter ålder
- F 8. Personalen på barnhemmen år 1977
- F 9. Utgifter i kronor per vårdad och dag på olika typer av barnhem år 1977
- F 10. Inkomster i kronor per vårdad och dag på barnhemmen år 1977

Tables

- F 1. Children's homes covered by the plan for children's homes at the end of the years 1972–1977
- F 2. Average occupancy rate of children's homes 1972–1977
- F 3. Children's homes at the end of 1977
- F 4. Number of children cared for and average occupancy rate at children's homes in 1977
- F 5. Environment of children before admission to children's homes and after discharge from them, 1977
- F 6. Children released in 1977 by total time of care
- F 7. Children in reception and special homes, distributed by age, at the end of 1977
- F 8. Staff of children's homes, 1977
- F 9. Expenditure in Sw. kr., per cared for person and day at various types of children's homes in 1977
- F 10. Income of children's homes per cared for person and day, in Sw. kr., 1977

List of terms

barn	children	samtliga	all
därav	of whom	specialhem	special homes
hem	homes	spädbarnshem	homes for infants
mödrahem	homes for mothers	summa	sum, total
mödra- och spädbarnshem	homes for mothers and infants	typ av barnhem	type of children's home
mödrar	mothers	upptagningshem	reception homes
platser	places	år	year(s)

Terms not given above

Tabell F2

för mödrar	for mothers
för barn	for children
medeltalet vårdade per dag i % av antalet disponibla platser	average number cared for a day as % of number of available places

Tabell F3

barnhem drivna av landsting	children's homes run by county councils
kommun utom landsting	municipality not coming under county council
annan anordnare	other organizer

Tabell F4

antal vårdade utskrivna kvarvarande i % av antal vårdade	number of inmates discharged cared for remaining as a % of total number cared for
medelbeläggning per 100 platser på barnhem drivna av landsting kommun utom landsting övriga	average occupancy per 100 places in children's homes run by county councils municipality not coming under county councils others

Tabell F5

antal inskrivna barn under 1977 därav, i %, som kommit från föräldrahem fosterhem annat barnhem annat håll	number of children admitted in 1977 of whom, as %, who came from parents' home foster-home some other children's home elsewhere
antal utskrivna barn under 1977 därav, i %, som avgått till ungdomsvårdsskola anstalt för psykiskt ut- vecklingsstörda	number of children discharged during 1977 of whom, as %, sent to a reformatory school institution for mentally retarded children

Tabell F6

utskrivits sammanlagd vårdtid månader	released total time of care months
---	--

Tabell F7

antal vid årets slut placerade barn därav i åldern	number children placed, at the end of the year of whom aged
---	--

Tabell F8

antalet anställda på arvode deltid heltid antal heltidsanställda	number of personnel fee part-time full-time number of full-time
--	---

på 100 disponibla
vårdplatser

personnel per 100
available places

Tabell F9

avlöningar expeditionskostnader sjuk- och tandvård kosthåll värme, el m m tvätt och rengöring inventariers underhåll fastigheters underhåll hyror avskrivningar och kapi- talräntor övriga utgifter summa nettoutgifter per vård dag antal hem som ingår i redovisningen	wages and salaries administrative costs medical and dental care board heating, el., etc laundry and cleaning maintenance of furnish- ing and fittings maintenance of premises rents depreciation and interest on capital other expenditure total net expenditure per cared for person and day number of homes cover- ed by the figures
---	---

Tabell F10

barnhem drivna av landsting kommun utom landsting annan anordnare vårdavgifter ersättning från egen personal ersättning från andra diverse bidrag från landsting, som icke äger hemmet bidrag från kommun utom landsting som icke äger hemmet bidrag från andra huvudmannens kostnader summa antal hem som ingår i redovisningen	children's homes run by county councils municipalities not coming under county councils some other arranger contributions paid by the inmates reimbursement from own personnel reimbursement from others miscellaneous grant from county council, which does not own the home grant from a municipality not coming under a county council, which does not own the home grant from others to be covered by orga- nizer sum, total number of homes covered by the figures
---	---

Tabell F 1 Barnhemmen inom barnhemsplanen vid slutet av åren 1972–1977
Children's homes covered by the plan for children's homes at the end of the years 1972–1977

År	Spädbarnshem ¹		Mödrahem		Mödra- och spädbarnshem		Upptagningshem		Upptagningshem med spädbarnsavdelning		Specialhem		Samtliga	
	H	P	H	P	H	P	H	P	H	P	H	P	H	P
1972	23	481	8	103	3	57	105	1 547	–	–	31	339	170	2 527
1973	21	406	6	64	3	57	99	1 293	–	–	29	300	158	2 120
1974	15	268	4	39	3	55	95	1 176	–	–	25	265	142	1 803
1975	15	259	4	39	3	55	95	1 101	–	–	22	223	139	1 677
1976	15	231	4	39	2	27	96	1 101	–	–	17	165	134	1 563
1977	16	208	4	39	–	–	88	897	7	117	19	195	134	1 456

¹ Inklusive 1 kombinerat mödra- och spädbarnshem.

Tabell F 2 Medelbeläggningen¹ på barnhemmen åren 1972–1977
Average occupancy rate of children's homes 1972–1977

År	Spädbarnshem	Mödrahem	Mödra- och spädbarnshem	Därav		Upptagningshem	Upptagningshem med spädbarnsavdelning	Specialhem	Samtliga
				för mödrar	för barn				
1972	54,4	48,6	69,4	43,6	81,4	59,3	–	64,8	58,9
1973	51,6	45,2	63,3	36,2	75,7	61,1	–	69,5	60,4
1974	50,5	47,3	58,8	38,8	68,5	61,3	–	67,3	60,2
1975	48,2	51,9	47,1	29,2	55,8	65,5	–	75,9	63,3
1976	47,7	51,0	54,9	31,0	72,3	65,7	–	73,8	63,3
1977	50,0	55,8	–	–	–	67,2	45,0	71,4	63,2

¹ Medeltalet vårdade per dag i % av antalet disponibla platser.

Tabell F 3 Barnhemmen vid slutet av år 1977
Children's homes at the end of 1977

Typ av barnhem	Barnhem drivna av						Samtliga	
	Landsting		Kommun utom landsting ¹		Annan anordnare		Hem	Platser
	Hem	Platser	Hem	Platser	Hem	Platser		
Spädbarnshem	13	171	2	27	1	10	16	208
Mödrahem	3	25	1	14	–	–	4	39
Upptagningshem	68	618	16	231	4	48	88	897
Upptagningshem med spädbarnsavdelning	6	103	–	–	1	14	7	117
Specialhem	13	128	3	40	3	27	19	195
Summa	103	1 045	22	312	9	99	134	1 456

¹ Göteborgs kommun och Malmö kommun.

Tabell F 4 Antal vårdade samt medelbeläggningen på barnhemmen år 1977
 Number of children cared for and average occupancy rate at children's homes
 in 1977

Typ av barnhem	Antal vårdade	Därav		Medelbeläggning per 100 platser på barnhem drivna av			Samt- liga
		utskrivna	kvar- varande i % av antal vårdade	landsting	kommun utom landsting	övriga	
Spädbarnshem	606	542	10,6	44,7	73,8	76,1	50,0
Mödrahem	200	159	20,5	56,7	54,1	–	55,8
därav mödrar	98	77	21,4	–	–	–	–
därav barn	102	82	19,6	–	–	–	–
Upptagningshem	2953	2386	19,2	64,7	76,2	55,3	67,1
Upptagningshem med spädbarnsavd	405	300	25,9	40,9	–	75,0	45,0
Specialhem	341	210	38,4	62,9	96,8	73,8	71,4
Samtliga	4 505	3 597	20,2	58,7	77,7	65,2	63,2
därav barn	4407	3 520	20,1	–	–	–	–

2

Tabell F 5 Förhållandena före/efter barnhemsvistelsen för nyinskrivna respektive utskrivna barn år 1977
 Environment of children before admission to children's homes and after discharge from them, 1977

	Spädbarns- hem	Upptag- ningshem	Upptagnings- hem med spädbarnsavd	Specialhem	Samtliga
Antal inskrivna barn under 1977	492	2 341	303	202	3 338
Därav, i %, som kommit från					
föräldrahem	62,4	70,7	68,3	58,4	68,5
fosterhem	1,0	9,9	8,6	19,3	9,1
annat barnhem	2,6	5,8	2,3	12,9	5,4
annat håll	33,9	13,6	20,8	9,4	17,0
Antal utskrivna barn under 1977	542	2 386	300	210	3 438
Därav, i %, som avgått till					
föräldrahem	60,2	50,9	62,3	46,2	53,0
fosterhem	31,2	23,2	31,3	27,6	25,5
annat barnhem	0,9	8,1	3,0	10,5	6,7
ungdomsvårdsskola	–	4,4	–	1,0	3,2
anstalt för psykiskt utvecklingsstörda	0,4	0,3	–	–	0,3
annat håll	7,4	13,0	3,3	14,8	11,4

Tabell F 6 Barn som utskrivits under år 1977 efter sammanlagd vårdtid
Children released in 1977 by total time of care

Typ av barnhem	Antal utskrivna barn med sammanlagd vårdtid							Summa	Därav	
	-1 mån	2-3 mån	4-6 mån	7-9 mån	10-12 mån	13-24 mån	25- mån		Pojkar	Flickor
Spädbarnshem	316	118	68	20	10	9	1	542	298	244
Upptagningshem	1 304	414	379	135	65	73	16	2 386	1 289	1 097
Upptagningshem med spädbarnsavd	187	60	32	13	3	3	2	300	154	146
Specialhem	33	50	31	34	34	22	6	210	162	48
Summa	1 840	642	510	202	112	107	25	3 438	1 903	1 535

Tabell F 7 Barn placerade i upptagningshem och specialhem vid slutet av år 1977 fördelade efter ålder
Children in reception and special homes, distributed by age, at the end of 1977

	Upptagningshem		Specialhem	
	Antal	%	Antal	%
Vid årets slut placerade barn	562	100	131	100
Därav i åldern				
1- 2 år (inkl 1 barn under 1 år)	30	5,3	-	-
3- 6 år	76	13,5	3	2,3
7- 9 år	43	7,7	9	6,9
10-15 år	252	44,8	93	71,0
16- år	161	28,7	26	19,8

Tabell F 8 Personalen på barnhemmen år 1977
Staff of children's homes 1977

Typ av barnhem	Antal anställda på			Antal heltids- anställda på 100 disponibla vårdplatser
	arvode	deltid	heltid	
Spädbarnshem	12	113	156	75
Mödrahem	1	4	23	59
Upptagningshem	50	210	552	62
Upptagningshem med spädbarnsavdelning	8	64	60	51
Specialhem	12	27	170	87
Samtliga	83	418	961	66

Tabell F 9 Utgifter i kronor per vårdad och dag på olika typer av barnhem år 1977
 Expenditure in Sw. Kr., per cared for person and day at various types of children's homes in 1977

Utgifter	Späd- barns- hem	Mödra- hem	Upptag- ningshem	Upptag- ningshem med späd- barns- avd	Special- hem	Samtliga
Avlöningar	512,75	299,00	380,55	431,33	304,00	384,88
Expeditionskostnader	5,69	2,03	4,72	3,23	4,72	4,68
Sjuk- och tandvård	1,52	1,41	0,89	1,22	0,87	0,99
Kosthåll	10,79	20,43	18,82	18,33	16,05	17,50
Värme, el m m	13,13	13,03	7,30	8,72	7,19	8,16
Tvätt och rengöring	4,41	4,02	2,46	4,85	2,57	2,87
Inventariers underhåll	4,39	5,03	8,87	5,35	8,53	8,02
Fastigheters underhåll	9,01	20,29	7,55	7,33	8,68	8,17
Hyror	0,20	0,61	8,48	0,14	1,63	5,85
Avskrivningar och kapitalräntor	18,62	24,71	17,59	24,72	27,44	19,77
Övriga utgifter	23,18	2,58	14,65	8,39	10,63	14,37
Summa	603,69	393,14	471,88	513,61	392,31	475,26
Nettoutgifter per vårdad dag	539,62	366,00	425,33	469,93	369,71	430,98
Antal hem som ingår i redovisningen	16	4	88	7	19	134

2

Tabell F 10 Inkomster i kronor per vårdad och dag på barnhemmen år 1977
 Income of children's homes per cared for person and day, in Sw. Kr., 1977

Inkomster	Barnhem drivna av			Samtliga
	landsting	kommun utom landsting	annan anordnare	
Vårdavgifter	51,65	1,61	29,96	36,95
Ersättning från egen personal	4,17	3,92	13,64	4,77
Ersättning från andra	0,99	0,04	0,47	0,70
Diverse	0,64	0,97	9,75	1,37
Bidrag från landsting, som icke äger hemmet	10,58	–	153,09	17,80
Bidrag från kommun utom landsting, som icke äger hemmet	2,52	–	73,81	6,86
Bidrag från andra	5,10	5,54	0,47	4,89
Huvudmannens kostnader	432,93	397,99	122,31	401,92
Summa	508,58	410,07	403,50	475,26
Antal hem som ingår i redovisningen	103	22	9	134

BARNKOLONIER**Children's holiday camps****Beskrivning**

Description

Sammanfattning

Under år 1977 var 226 barnkolonier med 7 528 platser i bruk. På dessa kolonier vårdades under året 12 735 barn med en medelvårdtid av 27 dagar per barn och till en kostnad av 143 kronor per dag och barn. För 64% av kolonierna stod kommunen som anordnare.

Bakgrund

Barnkolonierna mottager barn för vård och fostran under viss begränsad del av året. Anordnare av kolonier är: kommuner, landsting, olika ideella och religiösa föreningar, industrier eller enskilda personer.

Statistiken över barnkolonier bygger på uppgifter som kolonierna årligen insänder till socialstyrelsen. Bearbetning av uppgifterna har skett inom statistiska centralbyrån.

Tabeller

- G 1. Antal platser och barn på barnkolonierna samt medelvårdtid och utgifter i kronor per vård dag åren 1968–1977
- G 2. Barnkolonierna länsvis år 1977
- G 3. Barnkolonierna fördelade efter anordnare år 1977
- G 4. Personalens löner i kronor per månad (brutto) fördelade efter kolonianordnare år 1977
- G 5. Barnkoloniernas utgifter och inkomster i kronor per vård dag år 1977
- G 6. Sjukdomsfall och läkarbesök på barnkolonierna år 1977

Summary

During 1977 226 children's holiday camps were in operation, providing 7,528 places in all. During the year 12,735 children were cared for at these camps; the average period of time a child was cared for was 27 days, at a cost of kr. 143 per day and child. For 64% of the children's holiday camps municipalities were the organizers.

Background

The children's holiday camps receive children for care and upbringing during a certain limited part of the year. Children's holiday camps are organized by municipalities, county councils, associations, firms and private persons.

The statistics of children's holiday camps are based on particulars sent annually to the National Board of Health and Welfare. The statistics have been processed by the National Central Bureau of Statistics.

Tables

- G 1. Number of places and children at children's holiday camps, average stay and expenditure in Sw. Kr., per child per day, 1968–1977
- G 2. Children's holiday camps by county, 1977
- G 3. Children's holiday camps classified by organizers, 1977
- G 4. Staff wages in Sw. Kr. per month (gross), distributed by camp organizers, 1977
- G 5. Expenditure and income of the children's holiday camps in Sw. Kr., per child per day, 1977
- G 6. Cases of illness and doctors' calls at children's holiday camps, 1977

List of terms

anordnare	organizer	landsting	county council
antal	number	platser	places
barn	children	Röda korset, stiftelser, nykterhets- och övriga föreningar	the Red Cross, founda- tions, temperance and other associations
barnensdags- och maj- blommeföreningar, "Solstickan"	child welfare associa- tions	sumtliga	all
kolonier	holiday camps	summa	sum, total
kommuner	municipalities		

Terms not given above*Tabell G1*

år	year
medeltal dagar per barn	average number of days per child
utgifter per vårddag	cost per day for each child cared for

Tabell G2

län	county
hela riket	the whole country

Tabell G3

mottagna barn	children received
däruv, i %, i nedan- stående ålder	of whom, in %, of following ages
medeltal dagar per barn	number of days per child (average)

Tabell G4

medellön per månad i kronor	mean monthly salary (Sw. Kr.)
föreståndare	manager
bitr föreståndare	assistant manager
husmor	matron (housekeeper)
kokerska	cook
vårdbiträde	nurse
övrig personal	other staff
antal personer	number of persons

Tabell G5

utgifter	expenditure
avlöningar	wages and salaries
kosthåll	food
lokalkostnader	cost of premises
övriga utgifter	other expenditure
ev överskott vid kolonitidens slut	surplus, if any, when holiday camp closed
inkomster	income

kommunala bidrag	grants from municipalities
landstingsbidrag	grants from county councils
statsbidrag	grants from the State
bidrag från Majblomman	grants from child wel- fare fund (Majblom- man)
bidrag från Solstickan	grants from child wel- fare fund (Solstickan)
bidrag från Barnens dag	grants from child wel- fare fund (Barnens dag)
kapitalavkastning	capital yield
vårdavgifter	cost of care of children
övriga inkomster huvudmannens kostnader	other income to be covered by main organizer

Tabell G6

antal vårddagar	number of days children cared for
antal sjuka barn	number of sick children
däruv med	of whom with
mässling	measles
scharlakansfeber	scarlet fever
difteri	diphtheria
kikhosta	whooping-cough
paratyfus	paratyphus
påssjuka	mumps
vattkoppor	chicken pox
röda hund	German measles
övriga sjukdomar	other diseases
antal sjuka barn på 1 000 vårddagar	number of sick children per 1,000 days of care
antal sjuka bland personalen	number of cases of ill- ness among staff
antal läkarbesök per 1 000 vårddagar	number of visits by doctors per 1,000 days of care

Tabell G 1 Antal platser och barn på barnkolonierna samt medelvårdtid och utgifter i kronor per vård dag åren 1968–1977

Number of places and children at children's holiday camps, average stay and expenditure in Sw. Kr. per child per day 1968–1977

År	Antal kolonier ¹	Antal platser	Antal barn	Medeltal dagar per barn	Utgifter per vård dag
1968	407	15 539	22 930	36	26,95
1969	393	14 545	22 182	34	30,82
1970	372	13 766	21 254	33	34,85
1971	354	12 995	20 585	32	41,07
1972	328	12 067	18 386	33	46,08
1973	295	10 539	16 964	30	53,39
1974	290	10 256	16 715	29	63,68
1975	270	9 315	15 635	28	83,66
1976	250	8 435	14 552	27	101,86
1977	226	7 528	12 735	27	142,88

¹ Avser de kolonier för vilka bearbetningsbara uppgifter erhållits. Under 1977 erhöles bearbetningsbara uppgifter från samtliga kolonier.

Tabell G 2 Barnkolonierna länsvis år 1977
Children's holiday camps by county, 1977

Län	Antal kolonier	Antal platser	Antal barn
Stockholms	60	1 975	2 545
Uppsala	5	153	302
Södermanlands	16	696	1 208
Östergötlands	7	256	404
Jönköpings	2	78	101
Kronobergs	2	65	90
Kalmar	9	239	371
Gotlands	3	123	156
Blekinge	1	60	117
Kristianstads	15	673	1 500
Malmöhus	8	238	441
Hallands	20	535	1 017
Göteborgs och Bohus	21	749	1 531
Älvsborgs	7	204	311
Skaraborgs	1	43	84
Värmlands	5	148	238
Örebro	7	256	483
Västmanlands	3	78	171
Kopparbergs	17	493	827
Gävleborgs	5	139	237
Västernorrlands	3	75	135
Jämtlands	2	43	52
Västerbottens	2	84	168
Norrbottnens	5	125	246
Hela riket	226	7 528	12 735

Tabell G 3 Barnkolonierna fördelade efter anordnare år 1977
Children's holiday camps classified by organizer, 1977

Anordnare	Kolonier		Platser		Mottagna barn		Därav i nedanstående ålder						Medeltal dagar per barn
							Antal barn						
	Antal	%	Antal	%	Antal	%	-6 år		7-12 år		13- år		
Kommuner	145	64,2	4 994	66,3	8 430	66,2	368	47,3	6 650	67,7	1 412	66,0	27,6
Landsting	3	1,3	44	0,6	100	0,8	9	1,2	84	0,9	7	0,3	20,5
Barnens dags- och majblommeföreningar, Solstickan	26	11,5	990	13,2	1 758	13,8	58	7,5	1 655	16,9	45	2,1	26,6
Röda Korset, stiftelser, nykterhets- och övriga föreningar	52	23,0	1 500	19,9	2 447	19,2	343	44,1	1 430	14,6	674	31,5	23,8
Samtliga	226	100,0	7 528	100,0	12 735	100,0	778	100,1	9 819	100,1	2 138	99,9	26,7

Tabell G 4 Personalens löner i kronor per månad (brutto) fördelade efter kolonianordnare år 1977¹
Staff wages in Sw. Kr. per month (gross), distributed by camp organizers, 1977

Anordnare	Medellön per månad i kronor					
	Föreståndare	Bitr föreståndare	Husmor	Kokerska/kock	Vårdbiträden	Övrig personal
Kommuner	5 531	5 250	5 293	4 770	4 870	3 773
Landsting ²	16 020	11 550	-	-	9 124	10 591
Barnens dag- och majblommeföreningar, Solstickan	4 314	4 592	3 820	3 741	3 818	3 262
Röda Korset, stiftelser, nykterhets- och övriga föreningar	3 221	2 712	3 322	2 385	2 290	2 099
Samtliga	4 982	4 743	4 022	4 118	4 271	3 392
Antal personer	230	161	36	206	1 337	572

¹ För 7 kolonier har ej bearbetningsbara uppgifter erhållits. Dessa ingår därför icke i tabellen.

² För 2 av kolonierna har all personal redovisats som övrig personal.

Tabell G 5 Barnkoloniernas utgifter och inkomster i kronor per vård dag år 1977¹
 Expenditure and income of the children's holiday camps in Sw., Kr., per day of care, 1977

	Anordnare				Samtliga kolonier
	Kommu- ner	Landsting	Barnens- dags- och majblom- meföre- ningar, Solstickan	Röda korset, stiftelser, nykterhets- och övriga föreningar	
Antal kolonier	145	3	26	52	226
<i>Utgifter</i>					
Avlöningar	88,44	440,21	55,27	42,30	78,07
Kosthåll	19,49	19,47	20,22	20,12	19,70
Lokalkostnader	18,34	8,55	12,90	12,78	16,58
Övriga utgifter	28,51	52,11	27,84	24,91	27,94
Ev överskott vid kolonitidens slut	0,19	–	1,38	1,57	0,59
Summa	154,97	520,34	117,61	101,68	142,88
<i>Inkomster</i>					
Kommunala bidrag	84,21	–	38,33	24,61	67,16
Landstingsbidrag	0,80	–	1,76	19,76	4,18
Statsbidrag	1,44	–	1,32	4,01	1,86
Bidrag från Majblomman	0,12	–	23,55	1,40	3,56
Bidrag från Solstickan	0,03	–	2,12	1,43	0,56
Bidrag från Barnens dag	0,16	–	9,94	0,03	1,48
Kapitalavkastning	0,21	–	1,27	2,27	0,71
Vårdavgifter	10,71	–	3,11	13,74	10,12
Övriga inkomster	13,18	3,02	22,78	14,46	14,66
Huvudmannens kostnader	44,11	517,32	13,43	19,97	38,59
Summa	154,97	520,34	117,61	101,68	142,88

¹ Avser driften av kolonierna.

Tabell G 6 Sjukdomsfall och läkarbesök på barnkolonierna år 1977
 Cases of illness and doctor's calls at children's holiday camps, 1977

	Anordnare				Samtliga kolonier
	Kommuner	Landsting	Barnensdags- och majblommeföreningar, Solstickan	Röda korset, stiftelser, nykterhets- och övriga föreningar	
Antal vård dagar	232 599	2 046	46 729	58 325	339 699
Antal sjuka barn ¹	17	–	9	34	60
Därav med					
mässling	6	–	5	5	16
scharlakansfeber	1	–	1	2	4
difteri	–	–	–	–	–
kikhosta	1	–	–	–	1
röda hund	–	–	–	1	1
paratyfus	–	–	–	–	–
påssjuka	–	–	3	–	3
vattenkoppor	9	–	–	20	29
övriga sjukdomar	–	–	–	6	6
Antal sjuka barn på 1 000 vård dagar	0,1	–	0,2	0,6	0,2
Antal sjuka bland personalen ¹	2	–	–	3	5
Antal läkarbesök	196	6	47	114	363
Antal läkarbesök på 1 000 vård dagar	0,8	2,9	1,0	2,0	1,1

¹ Gäller barn resp personal som insjuknat i epidemiska sjukdomar under kolonivistelsen.

FÖRSKOLOR OCH FRITIDSHEM

Children's day-homes

Beskrivning

Description

Sammanfattning

Antalet förskolor (daghem, deltidsgupper) och fritidshem som var i verksamhet den 1 februari 1977 uppgick till 6 207. Detta är en ökning med 5% jämfört med den 1 april 1976. Kommuner-
na drev i februari 1977 totalt 6 100 förskolor och fritidshem eller 98% av samtliga.

Antalet inskrivna daghemsbarn den 1 februari 1977 var 81 725, en ökning med 5% jämfört med den 1 april 1976. Antalet inskrivna barn i fritidshem och deltidsgrupp var 26 072 resp 117 081 vilket är en ökning med 11% resp 1%. Totalt ökade antalet inskrivna barn i förskolor och fritidshem med 4% till 224 878.

Antalet platser i förskola och fritidshem ökade med 6% till 181 557. Daghemspplatserna var 80 992, en ökning med 7%. Antalet fritidshemspplatser och platser i deltidsgrupp uppgick till 26 307 resp 74 258, vilket är en ökning med 10% resp 3% jämfört med 1976.

Den 1 februari 1977 var 42 724 personer anställda i förskolor och fritidshem varav 33 169 personer eller 78% av samtliga anställda arbetade direkt med barn. Av personalen som direkt arbetade med barnen hade 44% förskollärautbildning och 33% barnskötarutbildning.

Andelen heltidsanställda var för personal i arbete med barn 66% och för övrig personal 18%. Totalt 23 490 personer eller 55% av samtliga anställda var anställda på heltid. 4% av samtliga anställda var män.

Utöver nedanstående uppgifter finns även redovisning på kommunnivå.

Bakgrund

Förskola är den gemensamma benämningen på:

Summary

The number of children's day-homes (day-nurseries, recreation centres, nursery-schools) in operation on the 1st of February 1977 totalled 6,207. This is an increase of 5% in comparison with the 1st of April 1976.

The number of children registered at day-nurseries on the 1st of February 1977 was 81,725. This is an increase of 5% compared with the 1st of April 1976. The number of children registered at recreation-centres and nursery-schools was 26,072 and 117,081, an increase of 11% and 1% respectively. In all the number of children registered at children's day-homes increased by 4% to 224,878.

The number of places at children's day-homes increased by 6% to 181,557. The number of day-nursery places was 80,992, an increase of 7%. Places at recreation centres and nursery-schools were 26,307 and 74,258 respectively, which is an increase of 10% and 3% respectively.

On 1st February 1977, 42,724 persons were employed at children's day-homes. 33,169 persons or 78% of the staff worked with children. 44% of these employees were trained as nursery-school teachers and 33% were trained as children's nurses.

66% of the staff working with children were full-time employed as were 18% of the other staff. In all 23,490 persons or 55% of all employees were employed on a full-time basis.

Besides the following data, data on a municipal level has been published.

Background

The term 'children's day-home' is the collective term covering:

daghem, med minst 7 timmars öppethållande per dag för barn i åldern 7 mån–6 år.

deltidsgrupp, (tidigare lekskola) för regelbunden gruppssamvaro omfattande minst 10 timmar/vecka, i huvudsak för barn i åldern 5–6 år.

I denna publikation redovisas också *fritidshem* där barn i åldern 7–14 år får tillsyn då de är lediga från skolan.

Antalet platser för daghem och fritidshem är detsamma som det driftbidragsberättigade antalet platser enligt socialstyrelsens praxis. Antalet platser i deltidsgrupp är i regel 20. En plats i deltidsgrupp är vanligtvis avsedd för 2 barn medan exempelvis en daghemsp plats är avsedd för endast 1 barn.

I tabellerna J 14–J 16 har de anställda redovisats under den verksamhetsform de huvudsakligen tjänstgjort inom. Personal arbetande på flera avdelningar redovisas som ej avdelningsbunden personal. Till ej avdelningsbunden personal räknas även föreståndare för förskolor och fritidshem och personal som inte direkt deltagit i arbete med barnen.

Med annan barnvårdsutbildning avses i tabellerna sådan utbildning som beträffande utbildningens längd överstiger barnskötarutbildningens (34 veckor) och beträffande innehållet är relativt likartad.

Mättidpunkten för förskolor och fritidshem är den 1 februari. I denna redovisning avses således, om ingen annan tidpunkt anges i tabellrubrikerna, förhållandena den 1 februari 1977.

Denna rapport bygger på uppgifter från de årsberättelser, som den som driver förskole- och fritidshemsverksamhet årligen insänder till socialstyrelsen och statistiska centralbyrån. Bearbetningen av uppgifterna har skett inom statistiska centralbyrån.

Tabeller

- J 1. Förskolor och fritidshem 1971–1977 fördelade efter verksamhetsform, antal fastställda platser och inskrivna barn
- J 2. Förskolor och fritidshem 1977 fördelade efter typ, antal avdelningar och storlek
- J 3. Förskolor och fritidshem 1977 fördela-

day nurseries, open at least 7 hours a day, where children aged 7 months–6 years are cared for.

nursery schools, where groups of children, mainly aged 5–6, play under supervision for at least 10 hours a week.

This publication also includes *recreation centres*, where children aged 7–14 are cared for after school.

Existing places at day-nurseries and recreation centres are the same as the number of places entitled to an operational grant according to the National Board of Health and Welfare rules. There are usually 20 places at a nursery school. One nursery-school place is generally intended for two children while a day-nursery place is intended only for one child.

In tables J 14–J 16 the employees are recorded under the activity that is their main one. In consequence persons working in several sections are recorded under the heading "staff employed in more than one section". This category includes the head of a children's day-home and persons not directly working with the children.

"Some other child-care training" is taken in the tables to be training longer in duration than that for children's nurses (34 weeks) and one of a comparable nature.

The date of recording for the children's day-homes is 1st of February 1977. If not otherwise stated in the table headings, the figures relate to conditions on 1st of February 1977.

This report is based on data from the annual reports sent to the National Board of Health and Welfare by those in charge of the children's day-homes. These data have been processed by the National Central Bureau of Statistics.

Tables

- J 1. Children's day-homes 1971–1977 distributed by type of activity, number of places, and number of children registered
- J 2. Children's day-homes 1977 distributed by type, number of sections, and size
- J 3. Children's day-homes 1977 distributed

- de efter typ, antal fastställda platser och inskrivna barn
- J 4. Förskolor och fritidshem 1977 fördelade efter huvudman, län och kommunstorlek
- J 5. Avdelningar i förskolor och fritidshem 1977 efter verksamhetsform, län, kommunstorlek och huvudman
- J 6. Daghem 1977. Antal platser och inskrivna barn, länsvis och efter kommunstorlek
- J 7. Fritidshem 1977. Antal platser och inskrivna barn, länsvis och efter kommunstorlek
- J 8. Förskolor och fritidshem 1977. Andelen inskrivna barn efter verksamhetsform, länsvis
- J 9. Deltidsgrupper 1977. Antal platser och inskrivna barn, länsvis och efter kommunstorlek
- J 10. Förskolor och fritidshem 1977 efter antal timmars öppethållande per dag
- J 11. Förskolor och fritidshem (utom deltidsgrupper) 1977 efter öppningstid
- J 12. Förskolor och fritidshem (utom deltidsgrupper) 1977 efter stängningstid
- J 13. Förskolor och fritidshem 1977 efter antal dagars öppethållande per år
- J 14. Förskolor och fritidshem 1977. Antal anställda fördelade efter verksamhetsform, länsvis
- J 15. Förskolor och fritidshem 1977. Antal anställda fördelade efter funktion och typ av institution
- J 16. Förskolor och fritidshem 1977. Antal anställda fördelade efter utbildning och verksamhetsform
- by type, number of places, and number of children registered
- J 4. Children's day-homes 1977 distributed by body or person responsible, county, and size of municipality
- J 5. Children's day-homes sections 1977 by type, county, size of municipality and by body or person responsible
- J 6. Day-nurseries 1977. Number of places and children registered by county, and size of municipality
- J 7. Recreation-centres 1977. Number of places and children registered by county, and size of municipality
- J 8. Children's day-homes 1977. Proportion of children registered, by type of activity, and by county
- J 9. Nursery-schools 1977. Number of places and children registered by county, and size of municipality
- J 10. Children's day-homes 1977 by the number of hours a day they are open
- J 11. Children's day-homes (excluding nursery-schools) 1977 by the time they open
- J 12. Children's day-homes (excluding nursery-schools) 1977 by the time they close
- J 13. Children's day-homes 1977 by the number of days they are open a year
- J 14. Children's day-homes 1977. Number of employees distributed by type of activity, by county
- J 15. Children's day-homes 1977. Number of employees distributed by function and type of day-home
- J 16. Children's day-homes 1977. Number of employees distributed by training and type of activity

2

List of terms

annan grupp	other group	barn	children
annan primärkommunal styrelse	some other local authority board (primary municipality)	barnavårdsnämnd	child-welfare committee
anställda	employees	dagar/vecka	days/week
antal	number	daghem	day-nurseries
antal fastställda platser	number of places	daghemsavdelning	day-nursery section
avdelningar	sections	deltidsgrupp	nursery-school group
		deltidsgruppsavdelning	nursery-school section

deltidsgrupper med verksamhet	nursery school group activities	män	men
därav	of which	platser	places
eftermiddagsgrupp	afternoon group	praktikanter	trainees
ekonomipersonal	domestic staff	privata	private
elever	pupils	samtliga	all
exkl	excluding	samtliga fastställda platser	all places
fritidshem	recreation centre	skolstyrelse	educational board
fritidshemsavdelning	recreation-centre section	social centralnämnd	central social-welfare board
födda	born		
föreståndare	matron	summa	total
förmiddagsgrupp	morning group	syskongrupp	multi-aged group
förskolor och fritidshem	children's day-homes	särskild styrelse/nämnd för förskolor och fritidshem	special children's day-home's committee
hela riket	the whole country	tim/dag (t/d)	hours/day
huvudman	body or person responsible	totala/totalt	total
i proc av	as a percentage of	typ av	type of
inskrivna barn	children registered	uppgift saknas	data not available
län	county	år	year
lördag	Saturday	öppethållande	open
mindre än	less than	övrig personal	other staff
minst	at least		
måndag-fredag	Monday-Friday		
Terms not given above		timanställd	employed by the hour
<i>Tabell J1</i>		ej avdelningsbunden personal	staff employed in more than one section
daghemsverksamhet	(with) day-nurseries	funktion	function
fritidshemsverksamhet	(with) recreation-centres	personal/anställda i arbete med barn	employees working with children
deltidsgruppsverksamhet	(with) nursery-schools	verksamhetsform	type of activity
institutioner	institutions	förskollärarytbildning	nursery-school teacher training
åldern	the age	fritidspedagogutbildning	youth leader training
<i>Tabell J11-J14</i>		barnavårdsutbildning	child-care instructor training
öppningstid	time for opening	barnskötarutbildning	children's nurse training
stängningstid	time for closing	annan barnavårdsutbildning	some other child-care training
dagar per år	days per year	utan särskild barnavårdsutbildning	no special child-care training
<i>Tabell J15-J16</i>			
heltidsanställd	full-time employed		
deltidsanställd	part-time employed		

Tabell J 1 Förskolor och fritidshem 1971–1977¹ fördelade efter verksamhetsform, antal fastställda platser och inskrivna barn
 Children's day-homes 1971–1977 distributed by type of activity, number of places, and number of children registered

År	Förskolor och fritidshem med																		Antal insti- tutioner totalt ²
	daghemsvksamhet							fritidshemsvksamhet						deltidsgruppsvksamhet					
	antal insti- tu- tioner	antal platser	antal inskrivna barn i åldern					antal insti- tu- tioner	antal platser	antal inskrivna barn i åldern			antal insti- tu- tioner	antal platser	antal inskrivna barn i åldern				
			0–2 år	3–4 år	5 år	6 år	totalt			7–11 år	12–14 år	totalt			3–4 år	5 år	6 år	totalt	
1971	1 124	36 761	12 089	14 610	7 480	6 426	40 605	515	8 612	9 294	147	9 441	2 019 ³	42 635	2 401	15 767	64 725	82 893	3 184
1972	1 366	45 738	14 845	17 696	8 965	7 454	48 960	643	10 826	11 590	107	11 697	2 482 ³	50 459	3 722	19 502	73 223	96 447	3 838
1973	1 534	52 638	16 763	19 112	10 633	8 976	55 484	766	13 172	13 860	152	14 012	2 695 ³	54 388	3 518	17 437	81 367	102 322	4 225
1974	1 717	58 324	18 687	21 120	11 355	10 270	61 432	926	16 331	16 519	255	16 774	3 113 ³	61 900	3 801	17 825	88 379	110 005	4 838
1975	1 867	63 085	18 998	24 332	11 985	10 647	65 962	1 134	20 068	20 177	536	20 713	3 327 ³	65 974	3 916	19 014	89 100	112 030	5 259
1976	2 209	75 640	21 182	29 586	14 713	12 170	77 651	1 350	23 829	23 281	219	23 500	3 743	72 243	3 520	19 616	92 618	115 754	5 913
1977	2 341	80 992	20 035	30 523	17 269	13 948	81 725	1 497	26 307	25 816	256	26 072	3 844	74 258	3 323	20 399	93 359	117 081	6 207

¹ Avser förskolor och fritidshem som var i full verksamhet i början av april, fr o m 1977 i början av februari.

² Daghem, fritidshem och deltidsgupper kombineras ofta inom en institution, varför summan av dessa överstiger antalet institutioner totalt.

³ Inklusivt reducerad deltidsgroupsksamhet (mindre än 10 timmar/vecka).

Tabell J2 Förskolor och fritidshem 1977 fördelade efter typ, antal avdelningar och storlek
 Children's day-homes 1977 distributed by type, number of sections, and size

	Typ av institution				Summa
	Enbart daghems- avd	Enbart fritids- hemsavd	Enbart deltids- grupp	Flera verksamhets- former	
Antal institutioner	1 239	695	3 103	1 170	6 207
<i>Antal avdelningar</i>					
Daghem	3 202	–	–	3 046	6 248
Fritidshem	–	815	–	895	1 710
Deltidsgrupp	–	–	3 279	811	4 090
Summa	3 202	815	3 279	4 752	12 048
<i>Institutionens storlek</i>					
– 15 platser	332	415	842	3	1 592
16– 30 platser	286	255	2 110	82	2 733
31– 45 platser	340	21	149	229	739
46– 60 platser	230	4	2	374	610
61– 90 platser	47	–	–	401	448
91–120 platser	2	–	–	67	69
121– platser	2	–	–	14	16
Summa	1 239	695	3 103	1 170	6 207

Tabell J 3 Förskolor och fritidshem 1977 fördelade efter typ, antal fastställda platser och inskrivna barn
 Children's day-homes 1977 distributed by type, number of places, and number of children registered

	Typ av institution				Summa
	Enbart daghems- avd	Enbart fritids- hemsavd	Enbart deltid- grupp	Flera verksamhets- former	
<i>Antal fastställda platser</i>					
Daghem	41 288	–	–	39 704	80 992
Fritidshem	–	12 749	–	13 558	26 307
Deltidsgrupp	–	–	58 419	15 839	74 258
Summa	41 288	12 749	58 419	69 101	181 557
<i>Antal inskrivna barn¹</i>					
Daghem					
i syskongrupp ²					
minst 5 tim/dag	21 576	–	–	20 249	41 825
mindre än 5 tim/dag	1 716	–	–	2 288	4 004
I annan grupp					
minst 5 tim/dag	16 595	–	–	16 462	33 057
mindre än 5 tim/dag	1 427	–	–	1 412	2 839
Fritidshem	147	12 154	–	13 771	26 072
Deltidsgrupp					
Förmiddagsgrupp					
minst 15 tim/vecka	75	397	47 130	14 630	62 232
10–14 tim/vecka	15	10	4 633	273	4 931
Eftermiddagsgrupp					
minst 15 tim/vecka	–	–	35 637	12 538	48 175
10–14 tim/vecka	–	–	1 654	89	1 743
Summa	41 551	12 561	89 054	81 712	224 878
<i>Antal deltidsgupper i verksamhet</i>					
minst 15 tim/vecka	1	25	5 217	1 586	6 829
10–14 tim/vecka	–	2	512	17	531
Summa	1	27	5 729	1 603	7 360

¹ Inskrivna barn på förskolor och fritidshem med olika verksamhetsformer och med gemensamt utnyttjande av lokalen redovisas under resp verksamhetsform.

² Med syskongrupp menas en grupp barn i blandade åldrar omfattande minst 4 årsklasser.

Tabell J 4 Förskolor och fritidshem 1977 fördelade efter huvudman, län och kommunstorlek

Children's day-homes 1977 distributed by body or person responsible, county, and size of municipality

Län/Kommunstorlek	Huvudman							
	Social centralnämnd/barnavårdsnämnd	Särskild styrelse/nämnd för förskolor och fritidshem	Skolstyrelse	Annan primärkommunal styrelse	Samtliga primärkommunala huvudmän	Lands-ting	Privata	Summa
Stockholms	1 674	2	17	42	1 735	10	33	1 778
Uppsala	167	–	2	–	169	–	4	173
Södermanlands	177	–	–	–	177	–	1	178
Östergötlands	267	–	5	–	272	2	–	274
Jönköpings	190	–	2	–	192	–	2	194
Kronobergs	96	–	–	–	96	2	–	98
Kalmar	129	–	4	–	133	–	1	134
Gotlands	38	–	–	–	38	–	–	38
Blekinge	79	–	–	–	79	2	–	81
Kristianstads	144	–	4	–	148	3	–	151
Malmöhus	443	–	–	–	443	1	13	457
Hallands	134	–	–	–	134	1	–	135
Göteborgs o Bohus	474	–	–	4	478	5	7	490
Älvsborgs	183	82	–	–	265	6	2	273
Skaraborgs	170	–	–	–	170	–	2	172
Värmlands	165	–	7	–	172	3	3	178
Örebro	205	–	–	–	205	–	–	205
Västmanlands	86	–	115	–	201	–	–	201
Kopparbergs	147	–	17	–	164	2	–	166
Gävleborgs	159	1	–	–	160	–	–	160
Västernorrlands	168	–	–	–	168	1	–	169
Jämtlands	117	–	–	1	118	1	–	119
Västerbottens	156	–	27	–	183	–	–	183
Norrbottens	200	–	–	–	200	–	–	200
Summa	5 768	85	200	47	6 100	39	68	6 207
<i>Kommunstorlek</i>								
– 9 999	289	–	23	–	312	3	–	315
10 000– 14 999	495	–	18	–	513	–	4	517
15 000– 19 999	378	–	7	–	385	–	2	387
20 000– 29 999	687	–	–	4	691	9	14	714
30 000– 49 999	868	1	21	–	890	11	9	910
50 000– 99 999	1 284	–	1	1	1 286	7	11	1 304
100 000–199 999	516	82	118	–	716	2	5	723
200 000–	1 251	2	12	42	1 307	7	23	1 337
Summa	5 768	85	200	47	6 100	39	68	6 207
Totalt %	92,9	1,4	3,2	0,8	98,3	0,6	1,1	100

Tabell J 5 Avdelningar i förskolor och fritidshem 1977 efter verksamhetsform, län, kommunstorlek och huvudman
 Children's day-home sections 1977 by type, county, size of municipality, and body or person responsible

Län/Kommunstorlek	Antal avdelningar			
	Daghem	Fritidshem	Deltidsgrupp	Totalt
Stockholms	2 261	765	711	3 737
Uppsala	171	43	121	335
Södermanlands	154	40	134	328
Östergötlands	302	79	186	567
Jönköpings	144	24	150	318
Kronobergs	85	19	89	193
Kalmar	116	22	120	258
Gotlands	34	11	30	75
Blekinge	58	10	70	138
Kristianstads	121	18	120	259
Malmöhus	633	138	326	1 097
Hallands	84	15	109	208
Göteborgs o Bohus	572	184	321	1 077
Älvsborgs	253	37	211	501
Skaraborgs	149	24	135	308
Värmlands	113	26	154	293
Örebro	166	56	130	352
Västmanlands	168	74	149	391
Kopparbergs	108	28	140	276
Gävleborgs	132	27	131	290
Västernorrlands	115	13	138	266
Jämtlands	57	10	96	163
Västerbottens	92	15	157	264
Norrbottnens	160	32	162	354
Summa	6 248	1 710	4 090	12 048
<i>Kommunstorlek</i>				
- 9999	118	19	293	430
10 000- 14 999	284	55	455	794
15 000- 19 999	344	83	328	755
20 000- 29 999	577	134	558	1 269
30 000- 49 999	905	213	659	1 777
50 000- 99 999	1 604	407	831	2 842
100 000-199 999	800	237	440	1 477
200 000-	1 616	562	526	2 704
Summa	6 248	1 710	4 090	12 048
<i>Huvudman</i>				
Social centralnämnd/barnavårdsnämnd	5 800	1 576	3 828	11 204
Särskild styrelse för förskolor och fritidshem	101	8	46	155
Skolstyrelse	126	81	149	356
Annan primär kommunalstyrelse	91	30	16	137
Samtliga primärkommunala huvudmän	6 118	1 695	4 039	11 852
Landsting	84	6	10	100
Privata	46	9	41	96
Summa	6 248	1 710	4 090	12 048

Tabell J 6 Daghem 1977. Antal platser och inskrivna barn, länsvis och efter kommunstorlek
 Day-nurseries 1977. Number of places and children registered by county and size of municipality

Län/Kommunstorlek	Barn inskrivna i syskongrupp ¹ födda år							Barn inskrivna i annan grupp födda år		
	1976	1975	1974	1973	1972	1971	1970 ²	1976	1975	1974
Stockholms	38	148	1 015	3 263	4 196	4 414	3 608	729	2 762	3 178
Uppsala	–	4	67	279	396	401	380	56	179	235
Södermanlands	–	2	28	230	285	338	277	35	144	200
Östergötlands	–	2	79	429	642	691	627	107	324	408
Jönköpings	1	3	34	124	184	190	131	33	86	186
Kronobergs	–	–	24	77	105	138	67	20	68	93
Kalmar	3	13	50	192	238	254	153	39	125	185
Gotlands	–	–	6	16	27	23	15	14	55	60
Blekinge	–	–	24	99	143	134	104	45	72	72
Kristianstads	2	15	72	147	189	206	135	37	113	161
Malmöhus	18	58	204	830	1 032	1 192	930	191	871	1 056
Hallands	–	8	48	144	200	190	168	15	71	116
Göteborgs o Bohus	–	5	70	328	504	517	389	190	534	889
Älvsborgs	7	27	105	331	420	485	399	73	205	361
Skaraborgs	–	1	50	234	274	264	180	66	152	225
Värmlands	2	4	48	172	266	246	186	39	129	137
Örebro	–	17	156	355	437	427	375	61	132	124
Västmanlands	3	4	136	292	465	459	404	21	89	106
Kopparbergs	–	–	11	208	332	323	212	21	80	145
Gävleborgs	–	3	40	212	315	353	287	28	99	189
Västernorrlands	–	1	39	182	287	297	251	18	107	124
Jämtlands	–	3	17	128	167	199	141	6	23	63
Västerbottens	–	–	74	189	254	245	183	15	72	90
Norrbottnens	–	1	57	327	440	454	354	41	174	219
Summa	74	319	2 454	8 788	11 798	12 440	9 956	1 900	6 666	8 622
<i>Kommunstorlek</i>										
– 9 999	–	8	29	255	322	391	262	11	28	82
10 000– 14 999	8	18	229	595	739	835	486	37	132	246
15 000– 19 999	3	9	184	571	808	861	654	65	308	397
20 000– 29 999	5	10	133	758	1 111	1 067	881	145	505	813
30 000– 49 999	19	78	338	1 290	1 862	2 006	1 484	246	767	1 204
50 000– 99 999	29	115	467	1 983	2 691	2 810	2 278	494	1 885	2 390
100 000–199 999	2	32	342	1 084	1 507	1 586	1 518	267	792	1 039
200 000–	8	49	732	2 252	2 758	2 884	2 393	635	2 249	2 451
Summa	74	319	2 454	8 788	11 798	12 440	9 956	1 900	6 666	8 622
I % av det totala antalet inskrivna barn	0,1	0,4	3,0	10,8	14,4	15,2	12,2	2,3	8,2	10,6

				Samtliga inskrivna barn						Samtliga fast- ställda platser
1973	1972	1971	1970 ²	I syskongrupp		I annan grupp		Totalt		
				minst 5 tim/ dag	mindre än 5 tim/ dag	minst 5 tim/ dag	mindre än 5 tim/ dag	minst 5 tim/ dag	mindre än 5 tim/ dag	
1 587	1 139	1 083	909	16 255	427	11 028	359	27 283	786	29 058
152	81	60	41	1 431	96	755	49	2 186	145	2 404
151	93	117	122	957	203	653	209	1 610	412	1 982
252	189	179	154	2 102	368	1 428	185	3 530	553	3 909
214	233	282	180	576	91	1 155	59	1 731	150	1 883
139	146	172	122	317	94	616	144	933	238	1 178
137	89	102	69	632	271	512	234	1 144	505	1 500
70	54	74	48	74	13	292	83	366	96	411
23	24	31	26	442	62	270	23	712	85	750
164	149	170	112	574	192	701	205	1 275	397	1 508
583	445	509	432	4 026	238	3 828	259	7 854	497	8 250
92	66	90	62	582	176	407	105	989	281	1 154
942	933	1 026	896	1 480	333	5 251	159	6 731	492	6 791
306	288	318	202	1 505	269	1 502	251	3 007	520	3 231
150	144	144	146	790	213	807	220	1 597	433	1 930
56	61	58	99	769	155	499	80	1 268	235	1 473
50	48	40	24	1 661	106	474	5	2 135	111	2 244
63	64	141	153	1 683	80	619	18	2 302	98	2 467
92	41	47	49	942	144	384	91	1 326	235	1 468
114	56	52	42	1 089	121	540	40	1 629	161	1 708
88	45	52	51	949	108	448	37	1 397	145	1 511
18	8	8	7	600	55	128	5	728	60	808
24	—	—	—	891	54	201	—	1 092	54	1 180
49	25	24	46	1 498	135	559	19	2 057	154	2 194
5 516	4 421	4 779	3 992	41 825	4 004	33 057	2 839	74 882	6 843	80 992
75	73	101	94	1 075	192	394	70	1 469	262	1 674
240	234	244	181	2 310	600	1 023	291	3 333	891	3 987
237	203	253	207	2 563	527	1 470	200	4 033	727	4 608
607	560	536	519	3 312	653	3 158	527	6 470	1 180	7 319
905	700	734	600	6 241	836	4 554	602	10 795	1 438	11 630
1 448	1 144	1 225	1 003	9 654	719	8 699	890	18 353	1 609	19 834
725	599	698	544	5 684	387	4 482	182	10 166	569	10 731
1 279	908	988	844	10 986	90	9 277	77	20 263	167	21 209
5 516	4 421	4 779	3 992	41 825	4 004	33 057	2 839	74 882	6 843	80 992
6,7	5,4	5,8	4,9	56,1		43,9		100		

¹ Med syskongrupp menas en grupp barn i blandade åldrar omfattande minst 4 årsklasser.

² Inklusive ett fåtal barn födda tidigare än år 1970.

Tabell J 7 Fritidshem 1977. Antal platser och inskrivna barn, länsvis och efter kommunstorlek
 Recreation-centres 1977. Number of places and children registered by county, and size of municipality

Län/Kommunstorlek	Inskrivna barn födda år							Samtliga inskrivna barn	Samtliga fastställda platser
	1969 ¹	1968	1967	1966	1965	1964	1963/62		
Stockholms	3 732	3 520	2 885	1 181	383	90	54	11 845	12 276
Uppsala	233	150	129	69	39	24	1	645	684
Södermanlands	170	177	129	60	13	10	3	562	572
Östergötlands	392	422	328	89	33	11	7	1 282	1 197
Jönköpings	127	99	67	33	4	3	4	337	351
Kronobergs	119	100	52	9	6	3	–	289	278
Kalmar	165	134	56	8	5	–	1	369	341
Gotlands	50	50	30	20	8	1	–	159	157
Blekinge	66	50	22	10	1	–	–	149	155
Kristianstads	116	102	44	18	8	–	–	288	262
Malmöhus	948	737	390	115	32	4	2	2 228	2 082
Hallands	75	70	47	19	3	1	–	215	235
Göteborgs o Bohus	863	841	563	218	60	6	3	2 554	2 658
Älvsborgs	217	217	101	30	9	2	–	576	551
Skaraborgs	142	98	54	27	8	3	–	332	360
Värmlands	131	130	83	10	6	3	1	364	390
Örebro	334	296	254	49	10	4	1	948	838
Västmanlands	297	334	280	161	20	6	3	1 101	1 080
Kopparbergs	123	122	101	40	17	1	–	404	388
Gävleborgs	165	121	85	21	4	–	1	397	391
Västernorrlands	70	67	45	13	7	–	–	202	196
Jämtlands	43	53	35	–	2	1	–	134	139
Västerbottens	64	67	49	10	1	–	–	191	222
Norrbottnens	191	177	105	23	3	2	–	501	504
Summa	8 833	8 134	5 934	2 233	682	175	81	26 072	26 307
<i>Kommunstorlek</i>									
– 9 999	97	105	69	20	2	2	–	295	305
10 000– 14 999	320	248	142	59	21	3	–	793	791
15 000– 19 999	501	402	256	55	19	4	3	1 240	1 254
20 000– 29 999	708	660	448	164	56	13	2	2 051	1 968
30 000– 49 999	1 202	1 065	691	183	48	11	4	3 204	3 201
50 000– 99 999	2 142	1 923	1 354	431	127	26	9	6 012	5 962
100 000–199 999	1 205	1 145	939	350	91	40	14	3 784	3 565
200 000–	2 658	2 586	2 035	971	318	76	49	8 693	9 261
Summa	8 833	8 134	5 934	2 233	682	175	81	26 072	26 307
I % av det totala antalet inskrivna barn	33,9	31,2	22,8	8,6	2,6	0,7	0,3	100	

¹ Inklusive ett fåtal barn födda år 1970.

Tabell J 8 Förskolor och fritidshem 1977. Andelen inskrivna barn efter verksamhetsform, länsvis
 Children's day-homes 1977. Proportion of children registered, by type of activity and by county

Län	Antal inskrivna barn i		
	Daghem	Deltidsgrupp	Fritidshem
	i % av samtliga barn födda år 1970/76	i % av samtliga barn födda år 1970/74	i % av samtliga barn födda år 1962/69
Stockholms	20,1	20,5	7,3
Uppsala	9,7	21,0	2,3
Södermanlands	8,6	21,5	1,8
Östergötlands	11,1	19,5	2,9
Jönköpings	6,5	20,7	0,9
Kronobergs	7,1	20,6	1,5
Kalmar	7,7	20,6	1,3
Gotlands	9,1	20,5	2,4
Blekinge	5,6	20,9	0,8
Kristianstads	6,5	20,2	0,9
Malmöhus	12,4	22,2	2,8
Hallands	5,6	19,9	0,8
Göteborgs o Bohus	11,4	21,9	3,4
Älvsborgs	8,6	19,5	1,1
Skaraborgs	8,1	21,4	1,0
Värmlands	6,3	21,4	1,2
Örebro	9,1	21,0	3,1
Västmanlands	9,7	23,6	3,4
Kopparbergs	6,4	21,6	1,3
Gävleborgs	7,1	20,4	1,2
Västernorrlands	6,6	20,5	0,7
Jämtlands	7,1	22,9	0,9
Västerbottens	5,2	21,4	0,7
Norrbottnens	8,5	21,1	1,5
Hela riket	10,8	21,0	2,8

Tabell J 9 Deltidsgrupper 1977. Antal platser och inskrivna barn, länsvis och efter kommunstorlek
 Nursery-schools 1977. Number of places and children registered by county, and size of municipality

Län/Kommunstorlek	Inskrivna barn i förmiddagsgrupp födda år					Inskrivna barn	
	1974	1973	1972	1971	1970 ¹	1974	1973
Stockholms	40	140	622	2 376	9 076	14	96
Uppsala	2	2	33	310	1 718	1	4
Södermanlands	1	10	42	294	1 750	2	6
Östergötlands	–	–	25	378	2 609	–	–
Jönköpings	–	1	17	201	2 264	–	–
Kronobergs	–	–	1	157	1 253	–	–
Kalmar	–	1	7	118	1 767	–	–
Gotlands	–	–	–	61	350	–	–
Blekinge	–	–	4	99	1 111	–	–
Kristianstads	–	–	11	158	1 893	–	–
Malmöhus	19	71	233	931	4 646	18	65
Hallands	–	–	8	107	1 722	–	–
Göteborgs o Bohus	–	1	109	1 198	4 155	–	2
Älvsborgs	–	–	7	321	3 117	–	–
Skaraborgs	–	6	14	259	1 928	–	2
Värmlands	–	6	37	380	1 840	–	–
Örebro	–	–	9	250	2 067	–	–
Västmanlands	–	3	25	649	1 768	–	–
Kopparbergs	–	3	18	327	1 982	–	–
Gävleborgs	–	1	23	217	1 919	–	–
Västernorrlands	–	1	7	265	1 791	–	–
Jämtlands	–	–	21	289	903	–	–
Västerbottens	–	3	19	400	1 799	–	1
Norrbottnens	13	12	36	338	1 988	–	–
Summa	75	261	1 328	10 083	55 416	35	176
<i>Kommunstorlek</i>							
– 9 999	–	21	69	788	3 333	–	–
10 000– 14 999	–	4	66	1 132	6 101	–	–
15 000– 19 999	–	6	63	577	4 749	–	8
20 000– 29 999	–	11	98	1 119	7 924	–	4
30 000– 49 999	13	17	110	1 202	10 019	–	17
50 000– 99 999	9	44	132	1 656	11 812	4	31
100 000–199 999	2	19	128	1 141	6 025	4	22
200 000–	51	139	662	2 468	5 453	27	94
Summa	75	261	1 328	10 083	55 416	35	176
I % av det totala antalet inskrivna barn	0,1	0,2	1,1	8,6	47,3	0,0	0,2

¹ Inklusivt ett fåtal barn födda år 1969.

i eftermiddagsgrupp födda år			Samtliga inskrivna barn						Samtliga fastställda platser
1972	1971	1970 ¹	I förmiddagsgrupp		I eftermiddagsgrupp		Totalt		
			minst 15 tim/vecka	10-14 tim/vecka	minst 15 tim/vecka	10-14 tim/vecka	minst 15 tim/vecka	10-14 tim/vecka	
738	2 653	5 213	12 076	178	8 630	84	20 706	262	13 080
29	389	1 217	1 981	84	1 628	12	3 609	96	2 251
25	362	1 276	1 926	171	1 517	154	3 443	325	2 436
16	313	1 927	2 586	426	2 087	169	4 673	595	3 398
44	285	1 580	2 281	202	1 814	95	4 095	297	2 743
3	117	938	1 242	169	970	88	2 212	257	1 592
6	153	1 179	1 893	-	1 306	32	3 199	32	2 237
-	75	292	411	-	367	-	778	-	503
7	153	783	1 198	16	943	-	2 141	16	1 332
11	188	1 512	1 997	65	1 700	11	3 697	76	2 324
271	1 200	3 394	5 605	295	4 727	221	10 332	516	6 152
9	138	1 341	1 816	21	1 468	20	3 284	41	2 022
156	1 408	3 083	5 242	221	4 553	96	9 795	317	6 071
13	264	2 205	3 272	173	2 424	58	5 696	231	3 833
9	250	1 460	1 971	236	1 556	165	3 527	401	2 460
14	265	1 219	1 757	506	1 405	93	3 162	599	2 613
8	242	1 283	2 318	8	1 533	-	3 851	8	2 432
35	618	1 225	2 311	134	1 825	53	4 136	187	2 731
9	274	1 230	2 014	316	1 401	112	3 415	428	2 468
9	284	1 338	2 022	138	1 573	58	3 595	196	2 329
12	203	1 226	1 794	270	1 366	75	3 160	345	2 334
3	103	556	725	488	629	33	1 354	521	1 441
6	109	1 096	1 517	704	1 115	97	2 632	801	2 615
15	270	1 370	2 277	110	1 638	17	3 915	127	2 861
1 448	10 316	37 943	62 232	4 931	48 175	1 743	110 407	6 674	74 258
13	379	2 083	3 232	979	2 325	150	5 557	1 129	4 936
34	787	3 975	6 050	1 253	4 353	443	10 403	1 696	7 887
28	533	3 357	4 937	458	3 807	119	8 744	577	5 836
132	1 038	5 719	8 398	754	6 491	402	14 889	1 156	10 153
108	1 492	7 094	10 933	428	8 414	297	19 347	725	12 254
135	1 939	8 432	12 859	794	10 357	184	23 216	978	15 105
219	1 400	3 986	7 082	233	5 515	116	12 597	349	8 222
779	2 748	3 297	8 741	32	6 913	32	15 654	64	9 865
1 448	10 316	37 943	62 232	4 931	48 175	1 743	110 407	6 674	74 258
1,2	8,8	32,4	57,4		42,6		100		

Tabell J 10 Förskolor och fritidshem 1977 efter antal timmars öppethållande per dag
Children's day-homes 1977 by the number of hours a day they are open

Institutioner med	Måndag–Fredag (tim/dag)							Lördag (tim/dag)						
	–3,0	3,5– 5,0	5,5– 6,0	6,5– 8,0	8,5– 10,0	10,5– 12,0	12,5–	Summa	–3,0	3,5– 5,0	5,5– 6,0	6,5– 8,0	8,5–	Summa
daghemsverksamhet	–	–	–	51	24	2 200	66	2 341	1	1	7	98	41	148
fritidshemsverksamhet	2	8	11	11	107	1 349	9	1 497	–	–	–	41	1	42
deltidsgruppsverksamhet														
minst 15 tim/vecka	672	52	2 733	29	1	–	–	3 487	–	–	–	–	–	–
10–14 tim/vecka	132	180	68	13	–	–	–	393	–	–	–	–	–	–

Tabell J 11 Förskolor och fritidshem (utom deltidsgupper) 1977 efter öppningstid
Children's day-homes (excluding nursery-schools) 1977 by the time they open

Institutioner med	Öppningstid													
	Måndag–Fredag							Lördag						
	–6.15	6.30– 6.45	7.00– 7.15	7.30– 8.30	8.45– 9.45	10.00–	Summa	–6.15	6.30– 7.15	7.30– 8.15	8.30–	Summa		
daghemsverksamhet			193	2 036	54	55	2	1	2 341	5	128	12	3	148
fritidshemsverksamhet			63	867	397	141	–	29	1 497	–	42	–	–	42

Tabell J 12 Förskolor och fritidshem (utom deltidsgupper) 1977 efter stängningstid
 Children's day-homes (excluding nursery-schools) 1977 by the time they close

Institutioner med	Stängningstid										
	Måndag-Fredag						Lördag				
	-16.00	16.15- 17.45	18.00- 18.30	18.45- 19.30	19.45-	Summa	-13.30	13.45- 14.15	14.30- 15.00	15.15-	Summa
daghemsverksamhet	50	159	2 071	47	14	2 341	6	89	29	24	148
fritidshemsverksamhet	4	241	1 246	6	-	1 497	-	39	2	1	42

Tabell J 13 Förskolor och fritidshem 1977 efter antal dagars öppethållande per år
 Children's day-homes 1977 by the number of days a year they are open

Institutioner med	Öppethållande (dagar per år)						
	-150	151-180	181-200	201-250	251-300	301-	Summa
daghemsverksamhet	7	9	17	1 165	1 125	18	2 341
fritidshemsverksamhet	11	8	47	919	510	2	1 497
deltidsgroupsverksamhet							
minst 15 tim/vecka	41	2 729	706	3	8	-	3 487
10-14 tim/vecka	346	29	18	-	-	-	393

Tabell J 14 Förskolor och fritidshem 1977. Antal anställda fördelade efter verksamhetsform, länsvis och efter kommunstorlek

Children's day-homes 1977. Number of employees distributed by type of activity, by county, and size of municipality

Län/Kommunstorlek	Totala antalet avdelningar	Antal anställda					
		Daghem					
		Heltidsanställd	Deltidsanställd	Timanställd	Därav småbarnsgrupp		
					Heltidsanställd	Deltidsanställd	Timanställd
Stockholms	3 737	5 199	1 540	105	1 822	352	16
Uppsala	335	437	163	1	92	21	–
Södermanlands	328	316	135	5	73	24	–
Östergötlands	567	674	166	25	175	55	4
Jönköpings	318	294	49	9	54	10	2
Kronobergs	193	192	37	2	26	4	–
Kalmar	258	225	70	7	65	14	2
Gotlands	75	78	55	–	30	20	–
Blekinge	138	114	37	5	34	16	–
Kristianstads	259	242	81	9	69	26	–
Malmöhus	1 097	1 438	307	28	469	76	5
Hallands	208	201	53	1	35	11	1
Göteborgs o Bohus	1 077	1 357	259	15	440	81	5
Älvsborgs	501	547	166	9	156	49	–
Skaraborgs	308	329	113	7	90	21	–
Värmlands	293	216	51	3	70	14	1
Örebro	352	342	67	4	60	14	–
Västmanlands	391	418	103	2	53	6	–
Kopparbergs	276	270	35	5	70	8	1
Gävleborgs	290	275	79	5	60	19	–
Västernorrlands	266	236	45	4	49	14	1
Jämtlands	163	121	53	1	29	10	–
Västerbottens	264	188	64	5	57	18	–
Norrbottnens	354	344	73	22	94	9	–
Summa	12 048	14 053	3 801	279	4 172	892	38
<i>Kommunstorlek</i>							
– 9 999	430	237	87	5	30	8	1
10 000– 14 999	794	588	190	11	88	25	1
15 000– 19 999	755	749	233	15	185	38	2
20 000– 29 999	1 269	1 188	388	40	287	78	7
30 000– 49 999	1 777	1 950	686	37	503	119	3
50 000– 99 999	2 842	3 483	923	88	1 212	285	7
100 000–199 999	1 477	1 904	414	30	440	108	5
200 000–	2 704	3 954	880	53	1 427	231	12
Summa	12 048	14 053	3 801	279	4 172	892	38

¹ Inklusive föreståndare.

Fritidshem			Deltidsgrupp			Ej avdelningsbunden personal ¹			Summa	% män
Heltidsanställd	Deltidsanställd	Timanställd	Heltidsanställd	Deltidsanställd	Timanställd	Heltidsanställd	Deltidsanställd	Timanställd		
957	952	77	415	982	195	1 548	1 283	1 253	14 506	5,7
67	24	2	76	172	–	118	137	110	1 307	2,9
59	45	2	102	118	10	123	56	115	1 086	3,7
137	27	5	84	158	13	223	128	184	1 824	3,2
43	10	4	78	159	16	80	174	98	1 014	2,4
21	19	–	38	92	5	52	97	77	632	3,3
30	25	1	55	112	7	64	104	120	820	3,5
11	12	–	17	50	–	15	13	44	295	3,1
10	12	–	35	52	9	27	59	53	413	1,2
20	19	2	88	86	25	62	90	173	897	2,6
171	131	8	283	300	26	516	332	380	3 920	4,0
29	7	–	69	99	–	76	29	81	645	2,3
307	76	6	358	299	10	548	484	213	3 932	3,7
52	41	4	130	188	18	196	135	271	1 757	2,9
35	14	1	75	138	7	87	87	167	1 060	2,5
41	13	3	78	164	20	70	82	187	928	3,4
59	58	1	48	159	2	128	135	182	1 185	2,2
111	49	8	97	145	2	135	74	168	1 312	3,6
50	6	2	69	125	9	82	120	121	894	4,9
32	38	1	68	126	6	82	63	149	924	3,0
22	4	–	100	134	4	85	142	59	835	2,5
9	11	–	34	115	15	35	61	103	558	7,0
29	3	–	50	171	20	85	95	142	852	4,6
34	29	5	89	140	19	128	53	192	1 128	3,3
2 336	1 625	132	2 536	4 284	438	4 565	4 033	4 642	42 724	4,2
14	28	4	142	277	53	89	156	313	1 405	4,7
78	55	3	256	486	43	193	266	442	2 611	2,8
119	74	3	167	369	33	232	224	388	2 606	3,5
167	158	9	320	570	55	413	347	656	4 311	2,8
283	197	9	382	646	38	585	522	701	6 036	3,2
647	281	26	525	909	51	1 165	848	929	9 875	4,3
358	133	17	235	472	12	569	464	519	5 127	3,2
670	699	61	509	555	153	1 319	1 206	694	10 753	6,1
2 336	1 625	132	2 536	4 284	438	4 565	4 033	4 642	42 724	4,2

Tabell J 15 Förskolor och fritidshem 1977. Antal anställda fördelade efter funktion och typ av institution
 Children's day-homes 1977. Number of employees distributed by function and type of day-home

Funktion	Antal anställda				Summa
	Enbart daghems- avd	Enbart fritids- hemsavd	Enbart deltid- grupp	Flera verk- sammans- former	
<i>Personal i arbete med barn¹</i>					
Heltidsanställd	8 636	1 145	2 130	9 869	21 780
Deltidsanställd	2 205	963	3 495	3 783	10 446
Timanställd	176	88	400	279	943
<i>Ekonomipersonal</i>					
Heltidsanställd	579	51	6	850	1 486
Deltidsanställd	715	70	145	737	1 667
Timanställd	102	35	96	104	337
<i>Övrig personal</i>					
Heltidsanställd	72	6	24	122	224
Deltidsanställd	505	105	346	674	1 630
Timanställd	807	375	2 110	919	4 211
Summa	13 797	2 838	8 752	17 337	42 724
Totalt män i %	3,5	14,4	1,7	4,3	4,2

¹ Inklusive föreståndare.

Tabell J 16 Förskolor och fritidshem 1977. Antal anställda fördelade efter utbildning och verksamhetsform
 Children's day-homes 1977. Number of employees distributed by training and type of activity

Verksamhetsform	Antal anställda						Summa ²	Ekonomi- personal	Övrig personal	Summa	Totalt
	med förskol- lärar- utbild- ning	med fritids- pedagog- utbild- ning	med barna- vårds- lärar- utbild- ning	med barn- skötar- utbild- ning	med annan barna- vårds- utbild- ning	utan särskild barna- vårds- utbild- ning					
<i>Daghem</i>											
Heltidsanställd	6 405	73	43	6 478	189	865	14 053	-	-	-	14 053
Deltidsanställd	1 071	30	16	2 083	90	511	3 801	-	-	-	3 801
Timanställd	22	2	-	82	14	159	279	-	-	-	279
<i>Därav småbarnsgrupp</i>											
Heltidsanställd	1 088	4	24	2 845	45	166	4 172	-	-	-	4 172
Deltidsanställd	166	2	8	625	7	84	892	-	-	-	892
Timanställd	1	-	1	11	2	23	38	-	-	-	38
<i>Fritidshem</i>											
Heltidsanställd	141	1 257	6	418	181	333	2 336	-	-	-	2 336
Deltidsanställd	141	274	11	366	127	706	1 625	-	-	-	1 625
Timanställd	5	7	-	13	5	102	132	-	-	-	132
<i>Deltidsgrupp</i>											
Heltidsanställd	1 778	15	7	237	42	457	2 536	-	-	-	2 536
Deltidsanställd	2 976	36	5	480	95	692	4 284	-	-	-	4 284
Timanställd	13	-	3	67	19	336	438	-	-	-	438
<i>Ej avdelningsbunden personal¹</i>											
Heltidsanställd	1 788	226	26	291	91	433	2 855	1 486	224	1 710	4 565
Deltidsanställd	300	30	9	260	28	109	736	1 667	1 630	3 297	4 033
Timanställd	8	-	-	13	7	66	94	337	4 211	4 548	4 642
Summa	14 648	1 950	126	10 788	888	4 769	33 169	3 490	6 065	9 555	42 724

¹ Inklusive föreståndare.

² Avser personal i arbete med barn; inklusive föreståndare.

FAMILJEDAGHEM**Family day-homes****Beskrivning**

Description

Sammanfattning

Antalet inskrivna barn i kommunala familjedaghem den 1 oktober 1977 var 90 881. Detta är en ökning med 14% jämfört med 1 oktober 1976. Antalet förskolebarn (barn under 7 år) i familjedaghem uppgick till 67 332 eller 74% av samtliga familjedaghemsbarn. De flesta eller 96% av familjedaghemsbarnen var under 10 år.

Antalet kommunala familjedaghem med dagbarn den 1 oktober 1977 uppgick till 34 632. 52% av dessa familjedaghem hade enbart tillsyn av förskolebarn.

Kommunala familjedaghem fanns i oktober 1977 i 272 eller 98% av rikets 277 kommuner. 10% av samtliga förskolebarn var inskrivna i familjedaghem den 1 oktober 1977. Andelen varierade dock betydligt mellan olika delar av landet. Vid jämförelse kommunvis var mellan 0% och 26% av kommunernas förskolebarn inskrivna.

Bakgrund

I denna årsbok redovisas de familjedaghem där dagbarnvårdaren den 1 oktober 1977 var anställd av kommun enligt kollektivavtal och där barn samtidigt stod under dagbarnvårdarens tillsyn. Således ingår inte de familjedaghem där dagbarnvårdaren hade annat anställningsförhållande än ovanstående eller de familjedaghem som inte hade barn under tillsyn den 1 oktober 1977.

I tabellerna K2 och K3 har jämförelse gjorts mellan antal barn i familjedaghem och samtliga barn. Uppgiften om samtliga barn har hämtats från registret över totalbefolkningen (RTB) och avser förhållandena den 1 juli 1977.

Med annan barnavårdsutbildning avses i

Summary

The number of children registered at family day-homes on 1st October 1977 was 90,881, a 14% increase compared with 1st October 1976. The number of pre-school children was 67,332, or 74% of all children at family day-homes. 96% of children at family day-homes were younger than 10 years old.

The number of family day-homes on 1st October 1977 was 34,632. In 52% of these homes only pre-school children were being cared for.

In 98% or 272 of the country's 277 municipalities there were family day-homes in operation in October 1977.

10% of all pre-school children were registered at family day-homes on 1st October 1977. The proportion varied considerably in different parts of the country. In a comparison by municipality between 0% and 26% of the municipalities pre-school children were registered.

Background

The figures in this Yearbook relate to family day-homes on 1st October 1977 where the person in charge was employed by the local authority, the municipality, in accordance with a collective pay agreement and where she had children in her care. Family day-homes where the person in charge had different conditions of employment or where no children were being cared for on 1st October 1977 have not been included.

In tables K2 and K3 a comparison has been made between the number of children in family day-homes and the total number of children. The data on the total number of children, which relate to conditions on 1st July 1977,

tabellerna sådan utbildning som beträffande utbildningens längd överstiger barnskötarutbildningen (34 veckor) och beträffande innehållet är relativt likartad.

Statistiken över familjedaghemmen bygger på uppgifter som barnavårdsnämnderna/sociala centralnämnderna årligen insänder till statistiska centralbyrån.

Utöver nedanstående uppgifter finns även redovisning på kommunnivå.

Tabeller

- K 1. Familjedaghem den 1 oktober 1977 fördelade efter antal dagbarn per familjedaghem, länsvis
- K 2. Antal dagbarn födda år 1971–1977 i familjedaghem den 1 oktober 1977, länsvis
- K 3. Antal dagbarn födda år 1963–1970 i familjedaghem den 1 oktober 1977, länsvis
- K 4. Familjedaghem den 1 oktober 1977. Antal dagbarnvårdare fördelade efter utbildning, länsvis
- K 5. Familjedaghem den 1 oktober 1977 fördelade efter antal egna barn per familjedaghem, länsvis
- K 6. Familjedaghem den 1 oktober 1977 fördelade efter antal dagbarn per familjedaghem och dagbarnvårdarens utbildning.
- K 7. Familjedaghem den 1 oktober 1977. Antal dagbarn per familjedaghem och dagbarnens ålder
- K 8. Familjedaghem den 1 oktober 1977 fördelade efter antal dagbarn och antal egna barn per familjedaghem
- K 9. Familjedaghem den 1 oktober 1977 fördelade efter dagbarnvårdarens utbildning och ålder

have been abstracted from the Register of the Total Population (RTB).

“Some other child-care training” is taken in the tables to be training longer in duration than that for childrens nurses (34 weeks) and one of a comparable nature.

The statistics of the family day-homes are based on data sent annually by the Child Welfare Committees/Central Social Committees to the National Central Bureau of Statistics (SCB).

Besides the following data, data on a municipal level has been published.

Tables

- K 1. Family day-homes on 1st October 1977 distributed by number of children per family day-home, by county
- K 2. Number of children born 1971–1977 at family day-homes on 1st October 1977, by county
- K 3. Number of children born 1963–1970 at family day-homes on 1st October 1977, by county
- K 4. Family day-homes on 1st October 1977. Number of family child-minders distributed by education, by county
- K 5. Family day-homes on 1st October 1977 distributed by number of own children per family day-home, by county
- K 6. Family day-homes on 1st October 1977 distributed by number of children per family day-home and by the child-minders education
- K 7. Family day-homes on 1st October 1977. Number of children per family day-home and children's age
- K 8. Family day-homes on 1st October 1977 distributed by number of children at day-homes and number of own children per family day-home
- K 9. Family day-homes on 1st October 1977 distributed by the child-minder's education and age

List of terms

annan barnavårds- utbildning	some other child-care training	genomsnittlig(a)	average
anställda	employed	hela riket	the whole country
anställningstid	period of employment	i % av	as a percentage of
antal	number	kommun/kommuner	municipality/ municipalities
barn/barnens	children/children's	län	county
barnskötarutbildning	children's nurse training	med	with
dagbarn	children at (family) day-home	mindre än	less than
dagbarnvårdare	family child-minder	månad	month
egna barn	own children	per	per
ej	not	samtliga	all
eller flera	or more	summa	total
familjedaghem	family day-homes	uppgift saknas	data not available
födda	born	utan särskild barna- vårdsutbildning	no special child-care training
förskolebarn	nursery-school children	utbildning	education
förskolläraryt utbildning	nursery-school teacher training	ålder	age
genomgått dagbarn- vårdarkurs	attended a family child- minder's course	år	year

Tabell K 1 Familjedaghem den 1 oktober 1977 fördelade efter antal dagbarn per familjedaghem, länsvis
 Family day-homes on 1st October 1977, distributed by number of children per family day-home, by county

Län	Antal kom- muner i länet	Antal kommu- ner med familje- daghem	Antal familjedaghem med					Summa	Samtliga dagbarn	Dag- barnens genom- snittliga ålder
			1 dagbarn	2 dagbarn	3 dagbarn	4 dagbarn	5 eller flera dagbarn			
Stockholms	23	23	1 465	1 908	1 442	1 112	1 085	7 012	20 245	5,0
Uppsala	6	6	143	190	158	109	67	667	1 803	4,7
Södermanlands	7	7	205	347	253	172	163	1 140	3 255	4,9
Östergötlands	12	12	346	556	439	358	420	2 119	6 616	4,9
Jönköpings	11	11	234	265	184	133	98	914	2 402	4,0
Kronobergs	8	8	207	214	148	112	76	757	1 934	4,3
Kalmar	12	11	137	209	165	136	116	763	2 238	4,6
Gotlands	1	1	48	98	106	95	113	460	1 586	4,3
Blekinge	5	5	75	160	147	133	145	660	2 208	4,4
Kristianstads	13	13	153	239	200	147	174	913	2 806	4,0
Malmöhus	20	20	306	510	548	499	620	2 483	8 485	4,4
Hallands	6	6	157	167	133	89	95	641	1 763	4,8
Göteborgs o Bohus	15	15	369	572	423	239	166	1 769	4 634	4,8
Älvsborgs	18	18	449	554	423	289	219	1 934	5 214	4,6
Skaraborgs	16	16	309	341	213	124	88	1 075	2 622	4,3
Värmlands	16	16	307	289	210	129	113	1 048	2 659	4,6
Örebro	11	11	240	386	290	215	259	1 390	4 220	4,8
Västmanlands	11	11	182	337	285	209	258	1 271	4 025	4,5
Kopparbergs	15	15	194	220	161	105	124	804	2 212	4,4
Gävleborgs	10	10	284	275	184	99	95	937	2 316	4,8
Västernorrlands	7	7	166	218	150	101	67	702	1 812	4,6
Jämtlands	8	8	103	148	87	64	47	449	1 177	4,4
Västerbottens	12	11	225	359	270	171	135	1 160	3 193	4,2
Norrbottnens	14	11	125	152	115	109	44	545	1 456	4,2
Hela riket	277	272	6 429	8 714	6 734	4 949	4 787	31 613	90 881	4,6

Tabell K 2 **Antal dagbarn födda år 1971–1977 i familjedaghem den 1 oktober 1977, länsvis**
Number of children born 1971–1977 at family day-homes on 1st October 1977, by county

Län	Antal dagbarn födda år							Summa	Dagbarn födda år			Samtliga dagbarn födda år 1971/77 i % av samtliga barn födda år 1971/77
	1977	1976	1975	1974	1973	1972	1971		1976/77 i % av samtliga barn födda år 1976/77	1973/75 i % av samtliga barn födda år 1973/75	1971/72 i % av samtliga barn födda år 1971/72	
Stockholms	237	1 819	2 345	2 498	2 398	2 375	2446	14 118	7,4	12,2	11,5	10,9
Uppsala	16	151	260	242	219	232	206	1 326	3,5	6,9	6,0	5,9
Södermanlands	31	302	385	393	434	394	318	2 257	7,6	11,9	10,0	10,4
Östergötlands	55	581	858	914	802	720	680	4 610	8,7	16,2	12,9	13,5
Jönköpings	72	345	385	353	299	265	225	1 944	7,2	8,4	5,7	7,3
Kronobergs	31	218	319	294	236	187	197	1 482	7,5	11,9	7,9	9,7
Kalmar	32	236	323	288	281	248	271	1 679	6,4	9,7	8,1	8,5
Gotlands	32	214	224	226	178	215	164	1 253	24,2	28,6	23,8	26,1
Blekinge	46	323	326	252	284	229	229	1 689	12,7	13,9	11,1	12,8
Kristianstads	59	414	463	388	334	340	293	2 291	9,4	10,9	8,4	9,8
Malmöhus	102	962	1 286	1 224	1 080	981	945	6 580	7,9	12,4	9,8	10,6
Hallands	24	160	228	226	206	205	201	1 250	4,2	6,8	6,0	6,0
Göteborgs o Bohus	57	456	604	649	589	548	460	3 363	4,0	6,7	5,4	5,7
Alvsborgs	51	549	798	658	625	659	521	3 861	7,8	12,0	9,5	10,3
Skaraborgs	56	381	349	383	334	265	286	2 054	8,9	9,9	7,4	8,9
Värmlands	43	270	356	382	363	321	277	2 012	6,9	10,6	8,4	9,1
Örebro	60	376	520	556	554	477	511	3 054	9,3	15,5	13,3	13,5
Västmanlands	43	464	624	544	496	430	434	3 035	10,6	15,6	11,5	13,2
Kopparbergs	31	248	323	317	280	264	247	1 710	5,7	8,9	7,0	7,6
Gävleborgs	26	260	293	270	293	273	240	1 655	6,1	8,0	6,7	7,2
Västernorrlands	12	152	238	283	251	234	211	1 381	3,6	7,8	6,4	6,4
Jämtlands	16	159	150	173	128	144	127	897	8,0	9,5	8,1	8,7
Västerbottens	41	409	454	487	477	432	364	2 664	10,0	14,4	12,6	12,9
Norrbottens	16	187	211	242	185	179	147	1 167	3,9 ¹	5,4 ¹	4,0 ¹	4,6 ¹
Hela riket	1 189	9 636	12 322	12 242	11 326	10 617	10 000	67 332	7,2 ¹	11,0 ¹	9,1 ¹	9,6 ¹

¹ Dessa uppgifter är beräknade exklusive Bodens kommun.

Tabell K 3 **Antal dagbarn födda år 1963–1970¹ i familjedaghem den 1 oktober 1977, länsvis**
 Number of children born 1963–1970 at family day-homes on 1st October 1977, by county

Län	Antal dagbarn födda år						Summa	Dagbarn födda år		Samtliga dagbarn födda år 1963/70 i % av samtliga barn födda år 1963/70	Samtliga dagbarn födda år 1963/77 i % av samtliga barn födda år 1963/77
	1970	1969	1968	1967	1966	1963/65		1967/70 i % av samtliga barn födda år 1967/70	1963/66 i % av samtliga barn födda år 1963/66		
Stockholms	2 245	1 666	1 161	626	294	135	6 127	7,3	0,5	3,8	6,9
Uppsala	189	137	88	44	12	7	477	3,3	0,1	1,7	3,6
Södermanlands	375	286	206	78	41	12	998	6,4	0,3	3,3	6,2
Östergötlands	706	528	396	211	108	57	2 006	8,4	0,7	4,5	8,4
Jönköpings	215	123	74	27	18	1	458	2,5	0,1	1,3	3,8
Kronobergs	211	140	64	30	4	3	452	4,5	0,1	2,3	5,5
Kalmar	212	172	110	37	18	10	559	4,1	0,2	2,0	4,7
Gotlands	120	87	70	35	13	8	333	10,3	0,6	5,1	14,0
Blekinge	216	131	88	53	24	7	519	5,6	0,3	2,9	7,0
Kristianstads	250	163	59	32	6	5	515	3,2	0,1	1,6	5,0
Malmöhus	805	529	375	155	33	8	1 905	4,8	0,1	2,3	5,9
Hallands	210	137	91	54	16	5	513	3,7	0,2	1,9	3,7
Göteborgs o Bohus	442	334	240	147	86	22	1 271	3,2	0,3	1,7	3,4
Älvsborgs	591	462	178	81	32	9	1 353	5,2	0,2	2,6	5,9
Skaraborgs	231	154	116	48	16	3	568	3,5	0,1	1,8	4,8
Värmlands	246	192	121	59	16	13	647	4,2	0,2	2,1	5,0
Örebro	487	338	227	85	26	3	1 166	7,6	0,2	3,8	7,9
Västmanlands	335	292	191	108	47	17	990	6,0	0,4	3,1	7,3
Kopparbergs	210	152	88	35	12	5	502	3,2	0,1	1,6	4,1
Gävleborgs	251	174	138	79	13	6	661	4,1	0,1	2,0	4,2
Västernorrlands	237	82	71	33	8	–	431	2,9	0,1	1,4	3,5
Jämtlands	129	86	54	9	2	–	280	4,1	0,0	1,9	4,8
Västerbottens	192	163	107	45	17	5	529	3,8	0,2	1,9	6,7
Norrbottnens	154	73	41	12	7	2	289	1,7	0,1 ²	0,8 ²	2,4 ²
Hela riket	9 259	6 601	4 354	2 123	869	343	23 549	4,9	0,3 ²	2,5 ²	5,5 ²

¹ Inklusive ett fåtal barn födda 1961.

² Dessa uppgifter är beräknade exklusive Bodens kommun.

Tabell K 4 Familjedaghem den 1 oktober 1977. Antal dagbarnvårdare fördelade efter utbildning, länsvis
 Family day-homes on 1st October 1977. Number of family child-minders distributed by education, by county

Län	Dagbarn- vårdarens genom- snittliga anställ- ningstid	Dagbarn- vårdarens genom- snittliga ålder	Antal dagbarn- vårdare som genomgått dagbarn- vårdarkurs	Summa dagbarn- vårdare	Därav antal dagbarnvårdare		Antal dagbarn- vårdare utan särskild barna- vårdsutbild- ning som ej genomgått dag- barnvårdarkurs
					med förskol- lärar-, barn- skötar- eller annan barna- vårdsutbildning	utan särskild barnavårds- utbildning	
Stockholms	3,1	35,8	2 195	7 012	618	4 145	2 461
Uppsala	3,1	35,3	275	667	138	485	277
Södermanlands	3,6	37,3	356	1 140	73	833	529
Östergötlands	3,9	37,6	1 066	2 116	73	1 520	494
Jönköpings	3,6	37,7	418	914	34	836	443
Kronobergs	3,7	37,9	213	757	27	687	485
Kalmar	3,7	38,1	339	763	20	659	330
Gotlands	4,2	37,0	283	460	29	392	111
Blekinge	3,4	37,4	364	660	26	601	251
Kristianstads	3,4	37,2	368	913	29	714	349
Malmöhus	4,6	38,7	1 327	2 483	197	2 110	879
Hallands	3,4	37,9	230	641	30	561	334
Göteborgs o Bohus	3,0	35,9	740	1 769	132	1 175	495
Älvsborgs	3,4	37,3	546	1 934	80	1 611	1 115
Skaraborgs	2,7	37,5	337	1 075	32	782	461
Värmlands	2,9	37,7	482	1 048	39	762	327
Örebro	4,0	37,8	642	1 390	60	859	324
Västmanlands	3,4	36,7	589	1 271	61	397	140
Kopparbergs	2,6	36,1	336	804	47	612	317
Gävleborgs	3,9	39,0	308	937	25	456	197
Västernorrlands	3,7	37,1	336	702	37	629	303
Jämtlands	2,6	36,0	185	449	9	391	216
Västerbottens	2,5	36,8	510	1 157	37	925	465
Norrbottnens	2,1	35,6	258	542	14	368	167
Hela riket	3,4	37,0	12 703	31 604	1 867	22 510	11 470

Tabell K 5 Familjedaghem den 1 oktober 1977 fördelade efter antal egna barn per familjedaghem, länsvis
 Family day-homes on 1st October 1977 distributed by number of own children per family day-home, by county

Län	Antal familjedaghem med					Summa	Genomsnittligt antal dagbarn och egna barn per familjedaghem
	0 eget barn	1 eget barn	2 egna barn	3 egna barn	4 eller flera egna barn		
Stockholms	1 023	1 638	3 179	977	195	7 012	4,6
Uppsala	186	144	245	78	14	667	4,1
Södermanlands	232	228	469	186	25	1 140	4,5
Östergötlands	494	490	856	246	33	2 119	4,6
Jönköpings	168	202	398	123	23	914	4,2
Kronobergs	177	174	284	112	10	757	4,0
Kalmar	194	167	303	89	10	763	4,3
Gotlands	95	104	194	56	11	460	5,0
Blekinge	143	162	273	73	9	660	4,8
Kristianstads	205	218	356	119	15	913	4,6
Malmöhus	625	630	961	231	36	2 483	4,8
Hallands	145	128	268	94	6	641	4,3
Göteborgs o Bohus	296	392	842	210	29	1 769	4,2
Älvsborgs	453	408	824	228	21	1 934	4,2
Skaraborgs	240	209	457	146	23	1 075	4,0
Värmlands	292	241	385	112	18	1 048	3,9
Örebro	330	319	559	158	24	1 390	4,5
Västmanlands	275	318	529	137	12	1 271	4,6
Kopparbergs	170	204	327	91	12	804	4,2
Gävleborgs	303	219	327	79	9	937	3,7
Västernorrlands	146	167	315	68	6	702	4,0
Jämtlands	90	93	200	58	8	449	4,2
Västerbottens	216	292	505	137	10	1 160	4,3
Norrbottnens	110	149	225	55	6	545	4,1
Hela riket	6 608	7 296	13 281	3 863	565	31 613	4,4

Tabell K 6 Familjedaghem¹ den 1 oktober 1977 fördelade efter antal dagbarn per familjedaghem och dagbarnvårdarens utbildning
 Family day-homes on 1st October 1977 distributed by number of children per family day-home and by the child-minder's education

	Antal familjedaghem med					Summa
	1 dagbarn	2 dagbarn	3 dagbarn	4 dagbarn	5 eller flera dagbarn	
<i>Dagbarnvårdarens ålder</i>						
-19 år	30	35	17	11	6	99
20-24 år	491	575	366	220	112	1 764
25-29 år	1 145	1 869	1 383	818	563	5 778
30-34 år	1 469	2 463	2 039	1 488	1 242	8 701
35-39 år	878	1 368	1 195	1 002	1 133	5 576
40-49 år	997	1 256	1 094	964	1 240	5 551
50- år	1 416	1 136	636	442	489	4 119
Summa	6 426	8 702	6 730	4 945	4 785	31 588
<i>Dagbarnvårdarens utbildning</i>						
<i>Dagbarnvårdare</i>						
som genomgått dagbarnvårdarkurs	1 466	2 818	2 928	2 559	2 924	12 695
som ej genomgått dagbarnvårdarkurs	4 960	5 884	3 802	2 386	1 861	18 893
Summa	6 426	8 702	6 730	4 945	4 785	31 588
<i>Dagbarnvårdare</i>						
med förskolläro-, barnskötar- eller annan barnavårdsutbildning	327	499	432	312	298	1 868
utan särskild barnavårdsutbildning	4 265	6 158	4 831	3 675	3 565	22 494
uppgift saknas	1 834	2 045	1 467	958	922	7 226
Summa	6 426	8 702	6 730	4 945	4 785	31 588
<i>Dagbarnvårdarens anställningstid</i>						
mindre än 6 mån	1 223	1 413	640	303	138	3 717
6-11 mån	927	1 306	836	463	254	3 786
12-17 mån	657	1 007	748	444	345	3 201
18-23 mån	490	733	596	402	289	2 510
2 år	844	1 144	963	691	553	4 195
3 år	602	826	719	563	539	3 249
4 år	329	478	394	362	383	1 946
5- år	1 354	1 795	1 834	1 717	2 284	8 984
Summa	6 426	8 702	6 730	4 945	4 785	31 588

¹ Uppgifter saknas för Bodens kommun.

Tabell K 7 Familjedaghem den 1 oktober 1977. Antal dagbarn per familjedaghem och dagbarnens ålder
 Family day-homes on 1st October 1977. Number of children per family day-home and the children's age

Dagbarn födda år	Antal dagbarn i familjedaghem med							Summa
	1 dagbarn	2 dagbarn	3 dagbarn	4 dagbarn	5 dagbarn	6 dagbarn	7 eller flera dagbarn	
1977	130	274	263	245	147	76	53	1 188
1976	952	2 149	2 306	1 921	1 293	593	413	9 627
1975	1 086	2 540	2 914	2 620	1 773	793	586	12 312
1974	903	2 484	2 782	2 664	1 839	909	652	12 233
1973	703	2 292	2 672	2 491	1 749	818	589	11 314
1972	594	2 070	2 352	2 408	1 700	827	657	10 608
1971	521	1 855	2 199	2 298	1 657	809	656	9 995
1970	529	1 551	1 983	2 021	1 665	816	686	9 251
1969	407	1 013	1 314	1 491	1 147	660	568	6 600
1968	306	650	813	952	787	430	415	4 353
1967	183	312	376	455	361	214	222	2 123
1966	68	147	147	164	149	107	87	869
1965	32	55	61	37	45	18	28	276
1964	8	8	6	10	4	8	3	47
1963	4	4	2	3	4	2	1	20
Summa	6 426	17 404	20 190	19 780	14 320	7 080	5 616	90 816

Tabell K 8 Familjedaghem¹ den 1 oktober 1977 fördelade efter antal dagbarn och antal egna barn per familjedaghem
 Family day-homes on 1st October 1977 distributed by number of children at day-homes and number of own children per family day-home

Familjedaghem med egna barn födda år 1963/77	Antal familjedaghem med					Summa
	1 dagbarn	2 dagbarn	3 dagbarn	4 dagbarn	5 eller flera dagbarn	
1 barn	1 461	1 887	1 569	1 141	1 232	7 290
2 barn	2 283	3 894	3 000	2 166	1 927	13 270
3 barn	661	1 102	903	648	549	3 863
4 barn	80	135	105	97	59	476
5 barn	11	12	11	10	20	64
6 barn	–	2	2	1	10	15
7 eller flera barn	–	1	–	–	9	10
Summa	4 496	7 033	5 590	4 063	3 806	24 988
Familjedaghem utan egna barn födda år 1963/77	1 930	1 669	1 140	882	979	6 600
Totalt	6 426	8 702	6 730	4 945	4 785	31 588

¹ Uppgifter saknas för Bodens kommun.

Tabell K 9

Familjedaghem¹ den 1 oktober 1977 fördelade efter dagbarnvårdarens utbildning och ålder

Family day-homes on 1st October 1977 distributed by the child-minder's education and age

Dagbarn- vårdarens ålder	Antal dagbarnvårdare			Antal dagbarnvårdare				Dagbarn- vårdarens genom- snittliga anställ- ningstid	Antal egna barn i hemmet	Antal dagbarn i hemmet	Summa	Genom- snittligt antal barn per hem
	som ge- nomgått dagbarn- vårdar- kurs	som ej genom- gått dag- barn- vårdar- kurs	Summa	med för- skolläro- -, barnskötar- eller annan barnvårds- utbildning	utan sär- skild barna- vårds- utbild- ning	uppgift saknas	Summa					
-19 år	14	85	99	12	70	17	99	0,6	34	226	260	2,6
20-24 år	364	1 400	1 764	180	1 163	421	1 764	1,1	2 096	4 216	6 312	3,6
25-29 år	1 851	3 927	5 778	483	3 968	1 327	5 778	2,0	10 521	15 392	25 913	4,5
30-34 år	3 591	5 110	8 701	505	6 313	1 883	8 701	3,0	18 089	25 385	43 474	5,0
35-39 år	2 653	2 923	5 576	300	4 049	1 227	5 576	3,7	10 538	17 647	28 185	5,1
40-49 år	2 747	2 804	5 551	257	4 079	1 215	5 551	4,6	5 859	17 820	23 679	4,3
50- år	1 475	2 644	4 119	131	2 852	1 136	4 119	5,3	675	10 130	10 805	2,6
Summa	12 695	18 893	31 588	1 868	22 494	7 226	31 588	3,4	47 812	90 816	138 628	4,4

¹ Uppgifter saknas för Bodens kommun.

UNGDOMSVÅRDSSKOLOR

Youth welfare schools

Beskrivning

Description

Sammanfattning

Antalet ungdomsvårdsskolor uppgick vid slutet av år 1977 till 18 med 493 disponibla platser. Av skolorna var 13 yrkesskolor och 5 skolhem. Under år 1977 intogs 302 elever och utskrevs 300. Antalet den 31.12.1977 intagna elever för vård inom skola uppgick till 446 och för vård utom skola till 363.

Bakgrund

Ungdomsvårdsskolorna inrättas och drivs av staten och har som uppgift att bereda vård, fostran och utbildning åt dem som omhändertagits för samhällsvård och inskrivits som elever vid skolorna.

Det finns två olika typer av skolor, nämligen *skolhem* för barn i skolpliktig ålder samt *yrkesskolor* för ungdom som avslutat sin skolgång. Vården av eleverna äger rum inom eller utom skola. Vid vård utom skola överlämnas eleven till enskilt hem, inackorderingshem, annan anstalt e d., dock icke till sitt föräldrahem.

Ungdomsvårdsskolorna lämnar varje vecka eller i vissa fall varje månad uppgifter till socialstyrelsen, som beslutar om intagning på skolorna. Bearbetning av uppgifterna sker inom statistiska centralbyrån i en översiktlig månadsstatistik och en utförligare årsstatistik, som är en bearbetning av de under året registrerade individuppgifterna.

Tabeller

L 1. Ungdomsvårdsskolorna vid slutet av 1967–1977

Summary

At the end of 1977 there were 18 reformatory schools with 493 available places. 13 of the schools were vocational schools and 5 approved schools. In 1977 302 pupils entered these schools and 300 pupils were discharged from them. At the end of the year there were 446 inmates for care at the schools and 363 for care outside the schools.

Background

The state establishes and operates reformatory schools whose purpose is to provide the care, upbringing and education of those taken in charge for social care and entered as pupils in these schools. There are two different kinds of schools, viz. school-homes for children of compulsory school age and vocational schools for young people who have finished compulsory schooling. Children can either be cared for in or out of school. In the latter case the pupil is sent to a private home, boarding home, other institution etc, but not to his own home.

The reformatory schools send particulars every week, or in some cases every month, to the National Board of Health and Welfare, which is the authority that decides on admissions to these schools. The National Central Bureau of Statistics processes these data, compiling summarised monthly statistics and more detailed annual statistics, which are obtained by processing the data on individuals registered during the year.

Tables

L 1. Reformatory schools at the end of the year 1967–1977

- L 2. Ungdomsvårdsskoleeleverna efter ålder m m 1977
- L 3. Under 1977 nytillkomna ungdomsvårdsskoleelever och den 31 december 1977 intagna elever efter missanpassnings-symtom, som föranlett ansökan om intagning, och efter storstadsområde
- L 4. Under 1977 nytillkomna ungdomsvårdsskoleelever efter tidigare av barnavårdsnämnd vidtagna åtgärder, tidigare placeringar, vistelse vid tiden för intagningen och efter storstadsområde
- L 5. Nytillkomna ungdomsvårdsskoleelever 1977 efter typ av intagning och placering
- L 6. Vårdtid för ungdomsvårdsskoleelever utskrivna enligt 67 § BvL, 1977
- L 7. Återtagningar för vård inom skola av ungdomsvårdsskoleelever 1977, efter anledning till återtagning
- L 8. Placeringar och omplaceringar i vård utom skola 1977, efter vistelsemiljö och sysselsättning
- L 9. Placeringar och omplaceringar i vård utom skola av ungdomsvårdsskoleelever 1977, länsvis
- L 10. Permission och annan frånvaro (utom avvikningar) ett dygn eller mer med återkomst, 1977
- L 11. Avvikningar med återkomst under 1977, efter frånvarotid
- L 12. Ungdomar som intagits på ungdomsvårdsskola år 1972 efter tiden till utskrivningen. kön, ålder, missanpassnings-symtom m m. Observationsperiod 5 år
- L 13. Ungdomar som intagits på ungdomsvårdsskola år 1972 och som under observationsperioden placerats i vård utom skola, efter antal placeringar vid vård utom skola, antal återtagningar för vård inom skola, kön och ålder. Observationsperiod 5 år
- L 14. Straffmyndiga ungdomar som intagits på ungdomsvårdsskola år 1972 efter antal domar/åtalsunderlåtelse (dom/åu), kön och ålder. Observationsperiod 5 år
- L 2. Pupils in reformatory schools by age etc. 1977
- L 3. Pupils in reformatory schools classified by reason for detention. Pupils admitted in 1977 and pupils cared for at schools at the end of the year, by metropolitan area
- L 4. Reformatory school pupils admitted in 1977. Previous actions taken by the child welfare boards, where previously placed, etc. Pupils distributed by metropolitan area
- L 5. Reformatory school pupils admitted in 1977 by type of admission and placement
- L 6. Duration of stay in reformatory schools for pupils discharged in accordance with Section 67, the Child Welfare Act, 1977
- L 7. Re-admissions of reformatory school pupils for care at a school, 1977, by reason for re-admission
- L 8. Pupils placed and re-placed for care outside a school in 1977 by type of home or institution and occupation
- L 9. Number of times reformatory schools pupils placed and replaced for care outside a school in 1977, by county
- L 10. Leave and other periods of absence (except cases of absconding) of 24 hours or more, with returns, in 1977
- L 11. Number of cases of pupils absconding, with returns, in 1977, by period of absence
- L 12. Juveniles admitted to reformatory schools in 1972 by period until discharge, sex, age, maladjustment symptoms etc. Observation period 5 years
- L 13. Juveniles admitted to reformatory schools in 1972 and during the observation period placed as external pupils, by number of localizations outside the school, number of readmissions for care within the school, sex and age. Observation period 5 years
- L 14. Criminally responsible juveniles admitted to reformatory schools in 1972, by number of sentences/charges withdrawn, sex and age. Observation period 5 years

List of terms

antal	number	fordonstillgrepp	theft of vehicle
därav	of which	skadegörelse	damage
elever	pupils	andra förmögenhetsbrott	other crimes against property
flickor	girls	aggression och våldshandling mot person	aggression and assault against another person
intagna	inmates	missbruk av alkohol	abuse of alcohol
län	county	missbruk av thinner	abuse of thinner, etc
nyttillkomna	new cases	el likn	
pojkar	boys	missbruk av narkotika	abuse of narcotics or drugs
riket	the country	el läkemedel	prostitution, immoral living
sa	sum, total	prostitution, sedeslöst levnadssätt	inability to settle down to work
samtliga	all	bristande arbetsanpassning	truancy, severe misbehavior at school
skola/skolor	school, schools	skolskolk, disciplinproblem i skolan	cases of absence, absconding
skolhemselever	pupils in approved schools	avvikningar	
Stor-Stockholm	Greater-Stockholm		
totalt	total		
yrkesskoleelever	pupils in vocational schools		
övrigt, övriga	other, others		

Terms not given above*Tabell L1*

antal disponibla platser	the number of available places
därav för pojkar	of which for boys
intagna på skolorna	inmates, those admitted
vårdade utom skola	cared for outside the school

Tabell L2

inom skola	at school
utom skola	outside the school
antal under 1977	number of new cases in 1977
nyttillkomna elever	
ålder = redogörelseår – födelseår	age = reporting year – year of birth

Tabell L3

missanpassningssymptom som föranlett ansökan om intagning	reason for detention
---	----------------------

Tabell L4

efter av barnavårdsnämnd tidigare vidtagna åtgärder	by previous measures decided by a Child Welfare Board
psykiatrisk utredning	psychiatric investigation
övriga förebyggande åtgärder enl. 26 § BvL	other preventive measures according to Sec. 26 of Child Welfare Act

omhändertagna för utredning (30 § BvL)	taken in charge for investigation (under Sec. 30 CWA)
tidigare omhändertagna för samhällsvård (29 el 31 § BvL)	previously taken in charge for public care (Sec. 29 & 31 in CWA)
tidigare placeringsformer fosterhem, enskilt hem	previous placements foster-home, private home
barnhem, ungdomshem	children's home, young people's hostel
ungdomsvårdsskola	reformatory school
psykiatrisk klinik	psychiatric clinic
annan anstalt	other institution
vistelse vid tiden för intagning	place of residence when admitted
föräldrahem, egen bostad	parents' home, own residence
under utredning på ungdomsvårdsskola	under investigation at reformatory school
polis, häkte	police station, in custody

Tabell L5

typ av intagning	type of admission
intagna för reell observation	admitted for general observation
intagna för övrig observation	admitted for other observation
inskrivna	admitted

placerade enligt socialstyrelsens beslut på	placed after a decision of the National Board of Health and Welfare in a	familjevårdshem annan enskild miljö inackorderingshem, hospits	family home some other private home hostel
specialavd annan avd	special section another section	utskrivningsavdelning annan kollektiv miljö	discharge section some other collective residential form
<i>Tabell L6</i>		annan placering	some other form of placing
samtliga utskrivna	all pupils discharged	syssetsättning	occupation
antal dagar i genomsnitt	number of days on an average	förvärvsarbete skola/utbildning	employment school, education
på skola	at the school	övrigt	some other activity
utom skola	outside the school	antal omplaceringar	number of replacements
hela vårdtiden	whole period of care	antal omplacerade elever	number of pupils re-placed
därav första vårdtid	of which first period of care		
därav med bibehållen samhällsvård	of which remaining in public care	<i>Tabell L10</i>	
utskrivna enl	discharged according to	antal beviljade permissioner	number of requests for leave granted
<i>Tabell L7</i>		därav omfattande dagar	length in days
antal återtagningar	number of re-admissions	medeltal dagar per permission	average number of days per leave
antal elever som återtagits	number of pupils re-admitted	antal fall av annan frånvaro	number of cases of absence (excl. leave)
anledning till återtagning	reason for re-admission	vård vid psyk klinik	for care in psychiatric clinic
kriminell handling	criminal act	epidemisjukhus	hospital for infectious diseases
missbruk av alkohol, thinner o d	abuse of alcohol, thinner, etc	annan somatisk vård	some other somatic care
missbruk av narkotika, läkemedel	abuse of narcotics, drugs	anhållen/häktad	apprehended/placed in custody
avviken	absent	medeltal frånvarodagar per fall av annan frånvaro	average number of days absent per cases of absence (excl. leave)
misskött arbete, skola	inability to comply with discipline at school, at work		
annat asocialt beteende	some other asocial behaviour	<i>Tabell L11</i>	
återtagen för omplacering utom skola	re-admitted for placement outside the school	antal avvikningar	number of cases of pupils absconding
<i>Tabell L8</i>		därav med återkomst	of which, those returning
antal elever som placerats	number of pupils placed	samma dag	the same day
i vård utom skola	for care outside a school	medeltal avvikningsdagar per avvikning	average number of days pupils absconded on each occasion
därav nyplacerade	of which placed for the first time	<i>Tabell L 11-L 12</i>	
första vårdtid inom skola för nyplacerade	first period of care within the school for those placed for the first time	brott	crime
antal dagar i genomsnitt vistelsemiljö	average number of days type of home or institution	brutto	gross
antal placeringar	number of placements	dom	sentence
		ej	not
		grövre brott	serious crime(s)
		inom	within
		kön	sex

missanpassnings- symtom	symptoms of maladjustment	utskrivits	discharged
netto	net	vård	care
observationsperiod	period of observation	vårdtiden	period of care
som	who, which	ålder	age
tiden till utskrivningen	until discharge	år	years
under	during, under	åtalsunderlåtelse	charge that has been withdrawn by the procecutor
ungdomar	juveniles		
utom	outside	återtagits	readmitted

Tabell L 1 Ungdomsvårdsskolorna vid slutet av 1967–1977
Reformatory schools at the end of the years 1967–1977

År	Antal skolor	Disp antal platser	Antal ungdomar under skolornas tillsyn	Därav	
				Intagna på skolorna ¹	Vårdade utom skola
1967	24	1 004	1 706	896	810
1968	23	929	1 659	860	799
1969	23	929	1 631	727	904
1970	22	875	1 607	751	856
1971	22	796	1 594	727	867
1972	20	718	1 499	682	817
1973	20	676	1 357	610	747
1974	20	636	1 077	473	604
1975	18	533	922	469	453
1976	18	526	823	438	385
1977	18	493	809	446	363

¹ Intagning på ungdomsvårdsskola kan ske genom inskrivning som elev vid skolan eller genom intagning för observation. I tabellen redovisas ej ungdomar intagna för utredning eller frivillig intagning. Dessa var vid slutet av 1977 13 resp 24.

Tabell L 2 Ungdomsvårdsskoleeleverna efter ålder m m 1977
Pupils in reformatory schools by age etc., 1977

Ålder ¹	Antal intagna elever 31.12.1977 ³						Antal under 1977 nytillkomna elever ⁴		
	Inom skola			Utom skola					
	Pojkar	Flickor	Sa	Pojkar	Flickor	Sa	Pojkar	Flickor	Sa
<i>Yrkesskoleelever</i>									
–15 ² år	13	1	14	3	3	6	15	4	19
16 år	50	8	58	15	1	16	48	10	58
17 år	70	12	82	30	10	40	58	12	70
18 år	76	13	89	81	19	100	53	10	63
19 år	40	16	56	55	16	71	15	5	20
20 år	9	6	15	20	7	27	4	2	6
21 år	–	1	1	5	–	5	–	–	–
22 år	–	–	–	–	–	–	–	–	–
Summa	258	57	315	209	56	265	193	43	236
<i>Skolhemselever</i>									
12 år	–	–	–	–	–	–	–	–	–
13 år	1	3	4	1	–	1	1	3	4
14 år	10	5	15	4	4	8	8	3	11
15 år	27	10	37	4	1	5	18	8	26
16 år	24	7	31	10	10	20	9	7	16
17 år	15	4	19	10	7	17	2	–	2
18– år	18	7	25	28	19	47	5	2	7
Summa	95	36	131	57	41	98	43	23	66
Samtliga elever	353	93	446	266	97	363	236	66	302

¹ Ålder = redogörelseår – födelseår

² Avser i huvudsak elever som befriats från skolgång

³ Se tabell L 1, not 1

⁴ Här ingår ej elever som intagits enbart för utredning. De var 45 under 1977.

Tabell L 3 Under 1977 nyttillkomna ungdomsvårdsskoleelever och den 31.12.1977 intagna elever efter missanpassnings-symtom, som föranlett ansökan om intagning, och efter storstadsområde¹

Pupils in reformatory schools classified by reason for detention. Pupils admitted in 1977 and pupils cared for at schools at the end of the year, by metropolitan area

Missanpassningssymtom ² som föranlett ansökan om intagning	Stor-Stockholm			Stor-Göteborg			Stor-Malmö			Övriga riket			Totalt		
	Pojkar	Flickor	Sa	Pojkar	Flickor	Sa	Pojkar	Flickor	Sa	Pojkar	Flickor	Sa	Pojkar	Flickor	Sa
Nyttillkomna elever 1977	50	16	66	35	14	49	15	8	23	136	28	164	236	66	302
<i>Därav med missanpassnings-symtom,² i procent</i>															
Fordonstillgrepp	30	–	23	54	–	39	60	13	44	59	4	49	52	3	41
Skadegörelse	6	–	5	17	–	12	13	–	9	19	–	16	16	–	12
Andra förmögenhetsbrott	62	19	52	69	14	53	80	38	65	79	18	68	74	20	62
Aggression och våldshandling mot person	44	6	35	23	29	25	33	25	30	35	14	32	35	17	31
Missbruk av alkohol	32	6	26	37	57	43	27	50	35	43	39	43	39	36	38
Missbruk av thinner el liknande	8	13	9	20	14	18	7	50	22	15	11	15	14	17	15
Missbruk av narkotika el läkemedel	34	56	39	29	43	33	13	50	26	15	68	24	21	58	29
Prostitution, sedeslöst levnadssätt	–	13	3	–	21	6	–	13	4	–	25	4	–	20	4
Bristande arbetsanpassning	18	19	18	29	7	22	20	–	13	18	14	17	20	12	18
Skolskolk, disciplinproblem i skolan	18	31	21	9	14	10	7	25	13	24	25	24	20	24	21
Avvikningar	32	63	39	51	79	59	40	13	30	32	61	37	36	59	41
Övrigt	–	6	2	–	–	–	7	–	4	4	4	4	3	3	3
Intagna elever 31.12.1977	117	45	162	105	36	141	51	15	66	346	94	440	619	190	809
<i>Därav med missanpassnings-symtom² i procent</i>															
Fordonstillgrepp	34	7	27	58	–	43	53	20	46	57	7	46	53	7	42
Skadegörelse	13	2	10	12	–	9	12	7	11	17	2	14	15	2	12
Andra förmögenhetsbrott	59	16	47	75	17	60	73	47	67	76	37	68	73	29	62
Aggression och våldshandling mot person	35	9	28	19	17	18	35	20	32	27	7	23	28	11	24
Missbruk av alkohol	27	22	25	32	53	38	20	47	26	38	42	39	33	40	35
Missbruk av thinner el liknande	15	11	14	26	25	26	8	33	14	17	11	16	17	15	17
Missbruk av narkotika el läkemedel	29	56	36	19	61	30	28	67	36	10	54	19	17	57	26
Prostitution, sedeslöst levnadssätt	2	18	6	–	14	4	–	27	6	–	15	3	1	16	4
Bristande arbetsanpassning	17	20	18	19	6	16	16	–	12	17	15	16	17	13	16
Skolskolk, disciplinproblem i skolan	28	38	31	16	25	18	26	40	29	26	35	28	25	34	27
Avvikningar	37	71	46	45	69	51	31	27	30	32	57	38	35	61	41
Övrigt	5	2	4	1	–	1	6	–	5	4	5	4	4	3	4

¹ Fördelning efter den omhändertagande barnvårdsnämndens belägenhet.

² Bruttoredovisning (en elev kan ha flera missanpassningssymtom).

Tabell L 4 Under 1977 ny tillkomna ungdomsvårdsskoleelever efter tidigare av barnavårdsnämnd vidtagna åtgärder, tidigare placeringar, vistelse vid tiden för intagningen och efter storstadsområde¹
 Reformatory school pupils admitted in 1977. Previous action taken by the child welfare boards, previous placements etc. Pupils distributed by metropolitan area

	Stor-Stockholm			Stor-Göteborg			Stor-Malmö			Övriga riket			Totalt		
	Pojkar	Flickor	Sa	Pojkar	Flickor	Sa	Pojkar	Flickor	Sa	Pojkar	Flickor	Sa	Pojkar	Flickor	Sa
Antal elever	50	16	66	35	14	49	15	8	23	136	28	164	236	66	302
<i>a) efter av barnavårdsnämnd tidigare vidtagna åtgärder²</i>															
Psykiatrisk utredning	22	2	24	14	8	22	6	6	12	75	18	93	117	34	151
Förebyggande åtgärder enl 26 § BvL	28	9	37	23	5	28	10	4	14	96	17	113	157	35	192
Omhändertagna för utredning (30 § BvL)	24	11	35	25	10	35	10	4	14	79	18	97	138	43	181
Tidigare omhändertagna för samhällsvård (29 el 31 § BvL)	32	13	45	31	14	45	7	5	12	97	21	118	167	53	220
<i>b) efter tidigare placeringar föranledda av ovan angivna åtgärder²</i>															
Fosterhem, enskilt hem	30	12	42	20	8	28	8	6	14	80	21	101	138	47	185
Barnhem, ungdomshem	32	11	43	31	14	45	8	7	15	81	18	99	152	50	202
Ungdomsvårdsskola	4	–	4	2	–	2	–	–	–	18	1	19	24	1	25
Psykiatrisk klinik	9	4	13	7	6	13	2	2	4	55	16	71	73	28	101
Annan anstalt	2	2	4	–	–	–	–	–	–	4	–	4	6	2	8
<i>c) efter vistelse vid tiden för intagning på ungdomsvårdsskola</i>															
Föräldrahem, egen bostad	6	4	10	2	–	2	3	1	4	25	4	29	36	9	45
Fosterhem, enskilt hem	–	1	1	1	2	3	1	–	1	4	2	6	6	5	11
Barnhem, ungdomshem	7	5	12	14	8	22	2	3	5	12	5	17	35	21	56
Annan anstalt	–	–	–	–	–	–	–	–	–	2	–	2	2	–	2
Psykiatrisk klinik	–	1	1	–	–	–	–	–	–	8	5	13	8	6	14
Under utredning på ungdomsvårdsskola	21	1	22	3	–	3	6	3	9	42	9	51	72	13	85
Polis, häkte	9	–	9	14	–	14	2	1	3	31	–	31	56	1	57
Övrigt	7	4	11	1	4	5	1	–	1	12	3	15	21	11	32

¹ Fördelning efter den omhändertagande barnavårdsnämndens belägenhet.

² Bruttoredovisning (en elev kan redovisas på mer än en rad).

Tabell L 5 **Nyttillkomna ungdomsvårdsskoleelever 1977 efter typ av intagning och placering**
 Reformatory school pupils admitted in 1977 by type of admission and placement

	Antal elever	a) Typ av intagning			b) Placerade enl socialstyrelsens beslut på	
		Intagna för reell observation ¹	Intagna för övrig observation ²	Inskrivna	Special avd	Annan avd
<i>Yrkesskolor</i>						
Pojkar	193	23	134	36	76	117
Flickor	43	14	23	6	17	26
Summa	236	37	157	42	93	143
<i>Skolhem</i>						
Pojkar	43	13	27	3	6	37
Flickor	23	3	13	7	8	15
Summa	66	16	40	10	14	52
<i>Samtliga</i>						
Pojkar	236	36	161	39	82	154
Flickor	66	17	36	13	25	41
Totalt	302	53	197	52	107	195

¹ Med reell observation avses intagning för observation och närmare utredning om ungdomsvårdsskolans lämplighet som vårdform i det aktuella fallet. Observationstiden är max 2 mån.

² En elev intages för övrig observation endera pga ofullständig ansökan t ex att läkarintyg saknas eller pga att omhändertagandebeslutet överklagats.

Tabell L 6 Vårdtid för ungdomsvårdsskoleelever utskrivna enligt 67 § BvL 1977
Duration of stay in reformatory schools for pupils discharged in accordance with Section 67, the Child Welfare Act, 1977

	Samtliga utskrivna					Därav med bibehållen samhällsvård				
	Antal elever	Antal vårddagar i genomsnitt				Antal elever	Antal vårddagar i genomsnitt			
		På skola		Utom skola	Hela vårdtiden		På skola		Utom skola	Hela vårdtiden
		Totalt	Därav första vårdtid				Totalt	Därav första vårdtid		
<i>Utskrivna enl 67 § 1 st a¹</i>										
Yrkesskolor, Pojkar	64	392	212	480	872	2	323	323	246	568
Flickor	12	410	173	505	915	1	327	144	411	738
Summa	76	395	206	484	878	3	324	263	301	625
Skolhem, Pojkar	22	634	285	919	1 552	2	713	629	42	755
Flickor	15	504	234	619	1 123	3	549	240	101	649
Summa	37	581	264	797	1 378	5	614	395	77	692
Samtliga	113	456	225	586	1 042	8	506	346	161	667
<i>Utskrivna enl 67 § 1 st b²</i>										
Yrkesskolor, Pojkar	11	508	328	137	645	5	245	238	14	259
Flickor	4	496	150	162	658	1	18	18	—	18
Summa	15	505	281	143	648	6	207	201	12	219
Skolhem, Pojkar	2	95	95	—	95	—	—	—	—	—
Flickor	1	273	211	781	1 054	—	—	—	—	—
Summa	3	154	134	260	415	—	—	—	—	—
Samtliga	18	447	256	163	609	6	207	201	12	219
<i>Utskrivna enl 67 § 1 st c³</i>										
Yrkesskolor, Pojkar	68	579	250	350	929	—	—	—	—	—
Flickor	1	31	19	412	443	—	—	—	—	—
Summa	69	571	247	351	922	—	—	—	—	—
Skolhem, Pojkar	11	972	337	478	1 451	—	—	—	—	—
Flickor	—	—	—	—	—	—	—	—	—	—
Summa	11	972	337	478	1 451	—	—	—	—	—
Samtliga	80	626	259	368	994	—	—	—	—	—
<i>Utskrivna enl 67 § 2 st⁴</i>										
Yrkesskolor, Pojkar	64	488	188	615	1 103	—	—	—	—	—
Flickor	17	544	196	718	1 262	—	—	—	—	—
Summa	81	499	190	637	1 136	—	—	—	—	—
Skolhem, Pojkar	7	472	195	1 518	1 990	—	—	—	—	—
Flickor	1	775	491	1 092	1 867	—	—	—	—	—
Summa	8	510	232	1 465	1 974	—	—	—	—	—
Samtliga	89	500	193	711	1 211	—	—	—	—	—
Samtliga utskrivna enl 67 §	300	514	227	540	1 054	14	378	284	97	475

¹ Ändamålet med vården får anses uppnått.

² Eleven behöver vård, fostran el utbildning, som bättre kan beredas på annat sätt än genom ungdomsvårdsskolans försorg.

³ Eleven intagits i fängvårdsanstalt.

⁴ Utskrivning skall ske senast när eleven fyller 20 år eller, om han omhändertagits för samhällsvård efter fyllda 17 år, senast 3 år efter omhändertagandet.

Tabell L 7 Återtagningar för vård inom skola av ungdomsvårdsskoleelever 1977, efter anledning till återtagning
Readmissions of reformatory school pupils for care at a school 1977, by reason for readmission

	Yrkesskolor			Skolhem			Samtliga		
	Pojkar	Flickor	Sa	Pojkar	Flickor	Sa	Pojkar	Flickor	Sa
Antal elever som återtagits	230	63	293	69	30	99	299	93	392
Antal återtagningar	347	101	448	116	39	155	463	140	603
<i>Anledning till återtagning</i>									
Kriminell handling	126	7	133	47	2	49	173	9	182
Missbruk av alkohol, thinner o dyl	46	11	57	11	5	16	57	16	73
Missbruk av narkotika, läkemedel	22	22	44	7	8	15	29	30	59
Avviken	65	29	94	23	9	32	88	38	126
Misskött arbete, skola	81	21	102	11	8	19	92	29	121
Annat asocialt beteende	15	5	20	6	3	9	21	8	29
Återtagen för omplacering utom skola	70	23	93	24	11	35	94	34	128

Tabell L 8 Placeringar och omplaceringar i vård utom skola 1977, efter vistelsemiljö och sysselsättning
Pupils placed and replaced for care outside a school in 1977, by type of home or institution and occupation

	Yrkesskolor			Skolhem			Samtliga		
	Pojkar	Flickor	Sa	Pojkar	Flickor	Sa	Pojkar	Flickor	Sa
Antal elever som placerats i vård utom skola	310	80	390	90	41	131	400	121	521
Därav nyplacerade	146	41	187	33	20	53	179	61	240
Första vårdtid inom skola för nyplacerade:									
antal dagar i genomsnitt	245	227	241	281	309	292	252	254	252
Antal placeringar	449	128	577	136	55	191	585	183	768
<i>a) Vistelsemiljö</i>									
Familjevårdshem	74	27	101	62	25	87	136	52	188
Annan enskild miljö	188	56	244	39	23	62	227	79	306
Inackorderingshem, hospits	50	7	57	15	3	18	65	10	75
Utskrivningsavdelning	57	20	77	2	-	2	59	20	79
Annan kollektiv miljö	29	10	39	5	3	8	34	13	47
Annan placering	51	8	59	13	1	14	64	9	73
<i>b) Sysselsättning</i>									
Förvärvsarbete	294	52	346	61	16	77	355	68	423
Skola/utbildning	96	34	130	52	26	78	148	60	208
Övrigt	59	42	101	23	13	36	82	55	137
Antal omplaceringar	46	15	61	14	4	18	60	19	79
Antal omplacerade elever	37	12	49	13	4	17	50	16	66

Tabell L 9 Placeringar och omplaceringar i vård utom skola av ungdomsvårdsskoleelever 1977 länsvis

Number of times reformatory school pupils placed and replaced for care outside a school in 1977, by county

Län ¹	Yrkesskolor			Skolhem			Samtliga		
	Pojkar	Flickor	Sa	Pojkar	Flickor	Sa	Pojkar	Flickor	Sa
Stockholms	55	15	70	29	19	48	84	34	118
Uppsala	26	12	38	4	12	16	30	24	54
Södermanlands	10	5	15	10	2	12	20	7	27
Östergötlands	25	2	27	16	6	22	41	8	49
Jönköpings	24	8	32	2	–	2	26	8	34
Kronobergs	6	2	8	2	–	2	8	2	10
Kalmar	10	1	11	1	–	1	11	1	12
Gotlands	4	–	4	–	1	1	4	1	5
Blekinge	8	–	8	2	–	2	10	–	10
Kristianstads	5	8	13	16	–	16	21	8	29
Malmöhus	35	14	49	4	5	9	39	19	58
Hallands	14	2	16	2	1	3	16	3	19
Göteborgs o Bohus	129	25	154	14	5	19	143	30	173
Älvsborgs	36	22	58	4	1	5	40	23	63
Skaraborgs	12	3	15	2	–	2	14	3	17
Värmlands	9	3	12	7	2	9	16	5	21
Örebro	27	10	37	3	1	4	30	11	41
Västmanlands	13	3	16	6	1	7	19	4	23
Kopparbergs	13	1	14	–	1	1	13	2	15
Gävleborgs	2	–	2	4	–	4	6	–	6
Västernorrlands	6	4	10	14	1	15	20	5	25
Jämtlands	5	–	5	2	–	2	7	–	7
Västerbottens	4	–	4	4	–	4	8	–	8
Norrbottnens	17	3	20	2	1	3	19	4	23
Totalt	495	143	638	150	59	209	645	202	847

¹ Placeringslän, dvs län inom vilket elever placerats för vård.

Tabell L 10 Permission och annan frånvaro (utom avvikningar) ett dygn eller mer med återkomst, 1977

Leave and other periods of absence (except cases of absconding) of 24 hours or more, with returns, in 1977

	Yrkesskolor			Skolhem			Samtliga		
	Pojkar	Flickor	Sa	Pojkar	Flickor	Sa	Pojkar	Flickor	Sa
<i>Antal beviljade permissioner</i>	2 971	729	3 700	848	288	1 136	3 819	1 017	4 836
<i>Därav omfattande</i>									
1- 7 dagar	2 080	552	2 632	520	173	693	2 600	725	3 325
8-14 dagar	291	58	349	111	42	153	402	100	502
15-21 dagar	210	41	251	124	36	160	334	77	411
22- dagar	390	78	468	93	37	130	483	115	598
<i>Medeltal dagar per permission</i>	7,9	7,2	7,8	9,0	8,9	9,0	8,2	7,7	8,1
<i>Antal fall av annan frånvaro</i>									
Vård vid psykklinik	26	22	48	4	11	15	30	33	63
Epidemisjukhus	9	5	14	-	2	2	9	7	16
Annan somatisk vård	26	13	39	5	23	28	31	36	67
Anhållen/häktad	231	9	240	128	2	130	359	11	370
<i>Medeltal frånvarodagar per fall av annan frånvaro</i>									
Vård vid psykklinik	34,4	11,9	24,1	17,8	5,5	8,7	32,2	9,8	20,4
Epidemisjukhus	17,4	4,0	12,6	-	17,5	17,5	17,4	7,9	13,3
Annan somatisk vård	15,2	8,1	12,8	23,4	5,7	8,8	16,5	6,5	11,2
Anhållen/häktad	16,4	2,1	15,9	4,3	14,0	4,4	12,1	4,3	11,9

3

Tabell L 11 Avvikningar med återkomst under 1977, efter frånvarotid

Number of cases of pupils absconding, with returns in 1977 by period of absence

	Yrkesskolor			Skolhem			Samtliga		
	Pojkar	Flickor	Sa	Pojkar	Flickor	Sa	Pojkar	Flickor	Sa
<i>Antal avvikningar</i>	1 476	635	2 111	688	263	951	2 164	898	3 062
<i>Därav med återkomst</i>									
samma dag	111	77	188	183	13	196	294	90	384
Efter 1- 7 dagar	899	356	1 255	386	142	528	1 285	498	1 783
Efter 8-14 dagar	224	104	328	70	40	110	294	144	438
Efter 15-21 dagar	89	34	123	25	29	54	114	63	177
Efter 22- dagar	153	64	217	24	39	63	177	103	280
<i>Medeltal avvikningsdagar per avvikning</i>	8,9	8,7	8,8	4,7	12,2	6,8	7,6	9,7	8,2

Tabell L 12 Ungdomar som intagits på ungdomsvårdsskola år 1972 efter tiden till utskrivningen, kön, ålder, missanpassningssymtom m m. Observationsperiod 5 år
 Juveniles admitted to reformatory schools in 1972 by period until discharge, sex, age, maladjustment symptoms etc. Observations period 5 years

	Samtliga	Kön		Elever som utskrivits under obsperioden			
		Pojkar	Flickor	Totalt	I % av samtliga	Kön	
						Pojkar	Flickor
<i>Samtliga</i>	486	402	84	465	96	385	80
<i>Kön</i>							
Pojkar	402	402	.	385	96	385	.
Flickor	84	.	84	80	95	.	80
<i>Ålder (1972)</i>							
-14 år	61	48	13	41	67	31	10
15-16 år	175	141	34	174	99	141	33
17 år	146	130	16	146	100	130	16
18- år	104	83	21	104	100	83	21
<i>Missanpassningssymtom, brutto¹</i>							
Fordonstillgrepp	191	188	3	179	94	176	3
Skadegörelse	25	24	1	23	92	22	1
Andra förmögenhetsbrott	319	307	12	304	95	292	12
Aggression och våldshandling mot person	48	45	3	48	100	45	3
Missbruk av alkohol	118	95	23	116	98	93	23
Missbruk av thinner eller liknande	83	72	11	75	90	65	10
Missbruk av narkotika eller läkemedel	179	127	52	175	98	126	49
Prostitution, sedeslöst levnads-sätt	7	1	6	7	100	1	6
Bristande arbetsanpassning	66	48	18	66	100	48	18
Skolkning, disciplinproblem i skolan	67	47	20	56	84	40	16
Avvikningar	115	75	40	103	90	66	37
Övrigt	25	21	4	25	100	21	4
<i>Missanpassningssymtom, netto</i>							
Enbart ett missanpassnings-symtom	87	67	20	86	99	66	20
<i>Därav</i>							
Förmögenhetsbrott	30	30	-	29	97	29	-
Missbruk av narkotika eller läkemedel	31	16	15	31	100	16	15
Enbart brottslig gärning	57	57	-	55	96	55	-
Brottslig gärning i kombination med annat missanpassnings-symtom ²	258	242	16	245	95	229	16
<i>Därav brott och</i>							
- missbruk av alkohol och/eller thinner eller liknande	82	79	3	79	96	76	3

¹ En person kan ha flera missanpassningssymtom. Under brutto redovisas antalet symtom.

² Vid de fyra kombinationerna med brott kan även symtomet "avvikningar" förekomma, vilket bortses från här.

Tiden till utskrivningen						Elever som ej utskrivits			
						Totalt	i % av samtliga	Kön	
under 6 mån	6–11 mån	12–23 mån	24–35 mån	36–47 mån	48–59 mån			Pojkar	Flickor
6	34	119	196	68	42	21	4	17	4
6	30	103	157	56	33	17	4	17	.
–	4	16	39	12	9	4	5	.	4
2	2	4	9	11	13	20	33	17	3
1	9	32	52	51	29	1	1	–	1
–	13	45	83	5	–	–	–	–	–
3	10	38	52	1	–	–	–	–	–
2	17	46	67	32	15	12	6	12	–
1	–	7	9	6	–	2	8	2	–
5	22	87	117	47	26	15	5	15	–
2	4	11	14	10	7	–	–	–	–
3	5	41	46	18	3	2	2	2	–
1	5	15	22	20	12	8	10	7	1
1	7	44	86	19	18	4	2	1	3
–	–	1	3	2	1	–	–	–	–
3	1	25	26	11	–	–	–	–	–
1	4	6	16	11	18	11	16	7	4
2	8	21	33	20	19	12	10	9	3
–	2	6	12	3	2	–	–	–	–
–	8	17	50	9	2	1	1	1	–
–	2	8	15	4	–	1	3	1	–
–	2	5	22	2	–	–	–	–	–
1	6	16	25	4	3	2	4	2	–
5	18	70	83	46	23	13	5	13	–
–	7	25	31	11	5	3	4	3	–

Tabell L 12 (forts)

	Samtliga	Kön		Elever som utskrivits under obsperioden			
		Pojkar	Flickor	Totalt	I % av samtliga	Kön	
						Pojkar	Flickor
<i>Därav</i>							
i samband med våldshandling mot person	11	10	1	11	100	10	1
– missbruk av narkotika	48	47	1	47	98	46	1
– bristande arbetsanpassning och/eller skolskolk, diciplin- problem	27	22	5	25	93	20	5
– annat	101	94	7	94	93	87	7
Annan kombination	84	36	48	79	94	35	44
<i>Tidigare intagning</i>							
Tidigare ej intagna	444	361	83	424	95	345	79
Tidigare intagna	42	41	1	41	98	40	1
<i>Vid intagningen placerade på specialavdelning</i>	203	171	32	197	97	168	29
<i>Utskrivna med förordnande att samhällsvården skall bestå (68 § BvL)</i>	.	.	.	55	.	45	10

Tiden till utskrivningen						Elever som ej utskrivits			
						Totalt	i % av samtliga	Kön	
under 6 mån	6-11 mån	12-23 mån	24-35 mån	36-47 mån	48-59 mån			Pojkar	Flickor
-	2	5	3	1	-	-	-	-	-
-	1	11	22	8	5	1	2	1	-
-	2	6	5	6	6	2	7	2	-
5	8	28	25	21	7	7	7	7	-
-	2	16	38	9	14	5	6	1	4
6	28	107	180	61	42	20	5	16	4
-	6	12	16	7	-	1	2	1	-
2	15	57	85	25	13	6	3	3	3
4	13	26	12	-	-

Tabell L 13 Ungdomar som intagits på ungdomsvårdsskola år 1972 och som under observationsperioden placerats i vård utom skola, efter antal placeringar vid vård utom skola, antal återtagningar för vård inom skola, kön och ålder. Observationsperiod 5 år

Juveniles admitted to reformatory schools in 1972 and during the observation period placed as external pupils, by number of localizations outside the school, number of readmissions for care within the school, sex and age. Observation period 5 years

	Samtliga	Kön		Elever som under obsperioden ¹ återtagits för vård inom skola			
		Pojkar	Flickor	Totalt	I % av samtliga	Kön	
						Pojkar	Flickor
<i>Kön</i>							
Pojkar	374	374	.	278	74	278	.
Flickor	84	.	84	68	81	.	68
<i>Ålder (1972)</i>							
-14 år	59	46	13	49	83	39	10
15-16 år	167	133	34	137	82	108	29
17 år	135	119	16	93	69	79	14
18- år	97	76	21	67	69	52	15
Samtliga	458	374	84	346	76	278	68

¹ Före första eventuella utskrivning.

Antal placeringar (omplaceringar) under obsperioden ¹ vid vård utom skola							Elever som ej återtagits för vård inom skola			
							Antal återtagningar för vård inom skola under obsperioden ¹			
1-2 placeringar	3-4 placeringar	5 el flera placeringar	1 återtagning	2 återtagningar	3-4 återtagningar	5 el flera återtagningar	Pojkar	Flickor		
73	108	97	77	65	79	57	96	26	96	.
14	29	25	22	15	22	9	16	19	.	16
8	14	27	13	7	10	19	10	17	7	3
33	50	54	37	29	41	30	30	18	25	5
25	42	26	27	24	30	12	42	31	40	2
21	31	15	22	20	20	5	30	31	24	6
87	137	122	99	80	101	66	112	24	96	16

Tabell L 14 **Straffmyndiga ungdomar som intagits på ungdomsvårdsskola år 1972 efter antal domar/åtalsunderlåtelse (dom/åu), kön och ålder. Observationsperiod 5 år**

Criminally responsible juveniles admitted to reformatory schools in 1972, by number of sentences/charges withdrawn, sex and age. Observation period 5 years

	Samtliga	Kön		Ungdomar med grövre brott under obsperioden vilket lett till dom/åtalsunderlåtelse					
		Pojkar	Flickor	Totalt	I % av samtliga	Kön		Ungdomar med	
						Pojkar	Flickor	1 dom/åu	2 dom/åu
<i>Kön</i>									
Pojkar	354	354	.	311	88	311	.	40	54
Flickor	71	.	71	47	66	.	47	21	10
<i>Ålder (1972)</i>									
15-16 år	175	141	34	151	86	128	23	20	25
17 år	146	130	16	122	84	113	9	17	23
18- år	104	83	21	85	82	70	15	24	16
Samtliga	425	354	71	358	84	311	47	61	64

3- dom/ åu	Antal domar/ åu brutto	Första brottet begånget			Enbart dom	Enbart åu	Både dom och åu	Ungdomar utan grövre brott under obsperioden			
		Under vård- tiden	Därav under vård- utom skola	Efter ut- skriv- ning				Totalt	I % av samt- liga	Kön	
										Pojkar	Flickor
217	1 450	281	94	30	48	46	217	43	12	43	.
16	109	35	19	12	22	9	16	24	34	.	24
106	785	136	45	15	18	32	101	24	14	13	11
82	486	103	37	14	22	14	86	24	16	17	7
45	288	72	31	13	30	9	46	19	18	13	6
233	1 559	316	113	42	70	55	233	67	16	43	24

NYKTERHETSVÅRD

Care of inebriates

Beskrivning

Description

Sammanfattning

Under 1977 minskade antalet personer som var föremål för åtgärd enligt nykterhetsvårdslagen med 8 632 (15,2%) till 48 158 personer. Av de senare var 10 085 (20,9%) under 25 år. Motsvarande siffror för 1976 var 12 538 (22,1%).

Antalet intagningar på allmänna vårdanstalter för alkoholmissbrukare var 1977 3 975 (1976 3 938) och på enskilda anstalter 3 775 (1976 4 232). Den genomsnittliga vårdtiden var vid allmänna anstalter 1977 127 dagar (1976 131 dagar). Motsvarande siffra för de enskilda anstalterna var 1977 69 dagar (1976 64 dagar).

Bakgrund

Enligt nykterhetsvårdslagen (NvL) har samhället skyldighet att ingripa när någon missbrukar alkoholhaltiga drycker till uppenbar skada för sig själv eller annan.

Har social centralnämnd/nykterhetsnämnd i en kommun fått kännedom om att någon missbrukar alkohol skall skyndsamt undersökning ske. Det grundläggande syftet med undersökningen är att klargöra om det föreligger sådana omständigheter att åtgärder enligt NvL kan vidtagas. Framgår det av undersökningen att så är fallet kan olika *hjälpåtgärder* sättas in (14 § NvL), t ex att söka förmå den som missbrukar alkohol att fortlöpande upprätthålla förbindelse med social centralnämnd/nykterhetsnämnd eller utsedd person, hjälpa honom till anställning eller förmå honom ingå i nykterhetsförening eller uppsöka läkare.

Framgår det av undersökningen att en person missbrukar alkohol så svårt att han är "hemfallen" åt sådant missbruk (den sk generalindikationen) och om dessutom minst

Summary

The number of persons who were the subject of a measure according to the Temperance Act decreased in 1977 with 8 632 (15,2%) to 48 158 persons. Of the latter 10 085 (20,9%) were less than 25 years old. The corresponding number for 1976 was 12 538 (22,1%).

There were 3 975 admissions to public institutions for inebriates in 1977 (3 938 in 1976) and 3 775 admissions to private institutions (4 232 in 1976). The average time of care was 127 days at public institutions in 1977 (131 days in 1976). The corresponding number for private institutions was 69 days in 1977 (64 days in 1976).

Background

According to the Temperance Act the community is under an obligation to intervene when anyone is found to be misusing alcoholic beverages to the obvious detriment of himself or some other person.

If a Central Social Board/Temperance Board in a municipality becomes aware that a certain person is misusing alcoholic beverages, it is to order an *investigation* into the matter without delay. The basic aim of such an investigation is to discover if there are any circumstances that may warrant action under the Temperance Act. If the investigation shows that this is the case, recourse can be had to various *assistance measures* (Section 14)¹ e.g. an attempt can be made to persuade the person misusing alcohol to keep constantly in touch with the Central Social Board/the Temperance Board or a specially appointed person, he can be helped to obtain employment or persuaded to join a

¹ All section references are to the Temperance Act.

en av de i NvL angivna sociala skadeverkningsarna (de sk specialindikationerna) är för handen och kan sägas vara en följd av missbruket, eller om en person är hemfallen åt alkoholmissbruk och under den senaste tvåårsperioden blivit dömd för minst tre fylleriförelser eller liknande eller för ett kringfläckande liv, kan *övervakning enl 15 § NvL* komma i fråga.

Föreligger ovan nämnda förutsättningar för övervakning, och hjälpåtgärder eller övervakning varit otillräckliga, eller hjälpåtgärder eller övervakning uppenbarligen skulle vara gagnlösa, eller försök med hjälpåtgärder eller övervakning med hänsyn till den alkoholmissbrukandes farlighet ej kan avvaktas, må *intagning på allmän vårdanstalt för alkoholmissbrukare ske (18 § NvL)*. I samband med detta beslut om tvångsintagning kan villkorligt *anstånd* beviljas (35 § NvL). I samband med anståndet skall den som beslutet avser sättas under *övervakning (36 § NvL)*.

Övervakning skall i regel ske även vid försökspermission och utskrivning från anstalt. Denna, efter ett intagningsbeslut anordnade övervakning, kan kombineras med lydadsföreskrifter. Övervakning efter utskrivning får pågå högst ett år. Om den utskrivne under denna tid missbrukar alkoholhaltiga drycker och undandraget sig övervakning eller bryter mot meddelade lydadsföreskrifter kan han *återintagas i anstalt (55 § NvL)*.

I 58 § NvL ges möjlighet till *frivillig intagning* på anstalt för den som är hemfallen åt alkoholmissbruk. Någon specialindikation behövs inte i detta fall.

Det bör framhållas att statistiken endast redovisar personer som varit föremål för *registrerade* åtgärder enligt nykterhetsvårdslagen. Det förekommer att undersökningar eller hjälpåtgärder vidtas inom nykterhetsvården utan att registreras enligt ovanstående lagrum. Dessa fall ingår alltså ej i den föreliggande redovisningen. Alkoholmissbrukare som tex behandlas inom sjukvården utan tillämpning av nykterhetsvårdslagen ingår således ej i statistiken.

Statistiken över undersöknings- och hjälpåtgärdsfallen (Tab M 1-M 2, M 6), bruttoredo-

temperance association or to seek medical attention.

If the investigation shows that a person is misusing alcohol to such a degree that he has become addicted to its use (the "general indication") and if, in addition, at least one of the detrimental social effects set out in the Temperance Act (the "special indications") are apparent and may be said to be a consequence of the misuse of alcohol, or if a person has become addicted to drink and during the last two-year period has been sentenced on at least three occasions on a charge of being under the influence of drink or on a similar charge or for leading a vagrant life, recourse may be had to *probation pursuant to Section 15*.

If it turns out that the above pre-conditions for probation, and assistance or probation are inadequate, or that assistance or probation would obviously be of no avail, or that the outcome of attempts with assistance or probation would obviously be of no avail, or that the outcome of attempts with assistance or probation can not be awaited in view of the dangerousness of the inebriate, the latter may be *admitted to a public institution for inebriates (Section 18)*. A provisional *respite* may be granted in conjunction with this decision on compulsory committal to an institution (Section 35). When such a respite is granted, the person concerned is to be put on *probation (Section 36)*.

A person is as a rule also put on probation when he is given leave on a trial basis or when discharged from an institution. Probation granted after a decision on compulsory committal to an institution, may be combined with directives which the inebriate is under an obligation to obey. Probation after discharge may be, at most, one year in duration. If the person discharged has misused alcoholic beverages and has refused to submit to probation or is guilty of a breach of the directives issued in regard to him, he may be *re-admitted to an institution (Section 55)*.

Section 58 enables a person who has become addicted to drink to be *admitted voluntarily to an institution*. No special indications are required in this instance.

visning av de åtgärder som vidtagits under året (Tab M 7–M 8) samt redovisning av vissa uppgifter om de institutioner som drivs i primär kommunal regi (Tab M 19–M 20) baseras på uppgifter från de kommunala nykterhetsnämndernas årsberättelser, i vilka de lämnar uppgifter angående omfattningen av sin verksamhet.

Statistiken över personer med beslut enligt 15, 18, 36, 54, 55 och 58 § NvL (Tab M 1–M 6, M 9–M 18) baseras på uppgifter som lämnas successivt under året till statistiska centralbyrån.

Tabeller

- M 1. Personer som varit föremål för åtgärder enligt nykterhetsvårdslagen (NvL) 1967–1977
- M 2. Personer under 25 år som varit föremål för åtgärder enligt nykterhetsvårdslagen (NvL) 1967–1977
- M 3. Personer som varit föremål för övervakning eller intagning på allmän vårdanstalt för alkoholmissbrukare, 1970–1977
- M 4. Intagningar på vårdanstalter för alkoholmissbrukare, 1969–1977
- M 5. Personer som varit föremål för åtgärder enligt nykterhetsvårdslagen (NvL) efter kommunstorlek, typ av åtgärd samt efter kön och ålder, 1977
- M 6. Personer som varit föremål för åtgärder enligt nykterhetsvårdslagen (NvL), efter län, storstadsområde, riksområde och typ av åtgärd, 1977
- M 7. Antal vidtagna åtgärder (bruttoantal) avseende personer för vilka den mest ingripande åtgärden varit NvL 14 §, fördelade efter län, kommunstorlek och åtgärdens art, 1977
- M 8. Antal vidtagna åtgärder (bruttoantal) avseende personer för vilka den mest ingripande åtgärden varit NvL 15, 18, 31, 36, 54, 55 eller 58 §, fördelade efter län, kommunstorlek och åtgärdens art, 1977
- M 9. Beslut om åtgärder enligt 15, 18, 35, 55 och 58 § nykterhetsvårdslagen (NvL)

It should be noted that the statistics only relate to persons who have been made the object of action taken in accordance with the Temperance Act. It happens that investigations or assistance actions is made within the care of inebriates without being registered according to the above mentioned section of law. These cases are therefore not a part of the present report. When the Temperance Act has not been applied, inebriates receiving medical treatment in hospital or within the public health system are not consequently covered by the statistics.

Tables

- M 1. Persons subject to measures according to the Temperance Act, 1967–1977
- M 2. Persons, less than 25 years old, subject to measures according to the Temperance Act, 1967–1977
- M 3. Persons subject to supervision or admission to a public institution for inebriates, 1970–1977
- M 4. Admissions to institutions for inebriates, 1969–1977
- M 5. Persons subject to measures according to the Temperance Act by size of municipality, type of measure and by sex and age, 1977
- M 6. Persons subject to measures according to the Temperance Act, by county, metropolitan area, region and type of measure, 1977
- M 7. Number of measures concerning persons for which the most radical measure has been the Temperance Act Sec 14, by county, size of municipality, and by type of measure, 1977
- M 8. Number of measures concerning persons for which the most radical measure has been the Temperance Act Sec 15, 18, 31, 54, 55 or 58 by county, size of municipality and type of measure, 1977
- M 9. Decisions according to the Temperance Act, Sec 15, 18, 35, 55 and 58, by sex,

- efter alkoholmissbrukarens kön, civilstånd och ålder samt efter riksområde och kommunstorlek, 1977
- M 10. Intagningar på allmänna vårdanstalter för alkoholmissbrukare efter typ av intagning, de intagnas ålder, kön, civilstånd och nationalitet, 1977
- M 11. Intagningar på allmänna vårdanstalter för alkoholmissbrukare efter de intagnas ålder och efter tidigare anstaltsvård, 1977
- M 12. Frivilliga intagningar på allmänna vårdanstalter för alkoholmissbrukare efter de intagnas kön, civilstånd och ålder samt tidigare åtgärder, 1977
- M 13. Utskrivningar från allmänna vårdanstalter för alkoholmissbrukare efter typ av intagning, de utskrivnas kön, civilstånd och ålder samt efter tidpunkt för utskrivningen, 1977
- M 14. Vårdtid och eventuell övervakningstid vid utskrivningar från allmänna vårdanstalter för alkoholmissbrukare, efter typ av intagning, den utskrivnes kön, civilstånd och ålder samt efter tidpunkt för utskrivningen, 1977
- M 15. Intagningar på allmänna och enskilda vårdanstalter för alkoholmissbrukare, efter riksområde och kommunstorlek och storstadsområde för alkoholmissbrukarens hemort, 1977
- M 16. Personer inskrivna på allmänna vårdanstalter för alkoholmissbrukare 31 december 1977 efter typ av intagning, ålder, kön, civilstånd och nationalitet
- M 17. Intagningar på enskilda vårdanstalter för alkoholmissbrukare efter den inskrivnes kön, ålder och civilstånd. Utskrivningar och vårdtid efter den utskrivnes kön och civilstånd, 1977
- M 18. Intagningar på och utskrivningar från enskilda vårdanstalter för alkoholmissbrukare efter personens tidigare anstaltsvård, ålder m m, 1977
- M 19. Antal enheter och sängplatser den 31 dec 1977 samt verksamhet vid alkoholpoliklinik, rådgivningsbyrå med läkar-expedition eller motsvarande efter län och kommunstorlek, 1977
- marital status and age of the inebriate and by region and size of municipality, 1977
- M 10. Admissions to public institutions for inebriates, by type of admission, age, sex, marital status, and citizenship of the inebriate, 1977
- M 11. Admissions to public institutions for inebriates, by age and previous care of the inmates, 1977
- M 12. Voluntary admissions to public institutions for inebriates, by sex, marital status and age of the inebriates and by previous measures, 1977
- M 13. Discharges from public institutions for inebriates, by type of admission, sex, marital status and age of the persons discharged and by time of discharge, 1977
- M 14. Time of care and time of supervision (if any) at discharges from public institutions for inebriates, by type of admission, sex, marital status and age of the discharged person and by time of discharge, 1977
- M 15. Admissions to public and private institutions for inebriates, by region, size and metropolitan area of the home municipality of the inebriate, 1977
- M 16. Persons enrolled at public institutions for inebriates on 31st December 1977 by type of admission, age, sex, marital status and citizenship
- M 17. Admissions to private institutions for inebriates, by sex, age and marital status of the inebriate. Discharge and time of care by sex and marital status of the inebriate, 1977
- M 18. Admissions to and discharges from private institutions for inebriates, by previous care and age of the person etc., 1977
- M 19. Number of units and beds on 31st December 1977, and the work of alcoholics' outpatient departments, guidance clinics with medical service etc. by county and size of municipality, 1977

- M 20. Antal enheter och platser den 31 dec 1977 samt antal personer vilka beretts plats vid övergångsbostad, inackorderingshem/övergångshem, enskild vårdanstalt och skyddad sysselsättning för alkoholskadade, efter län och kommunstorlek, 1977
- M 21. Personer som år 1972 ställts under övervakning enl 15 § nykterhetsvårdslagen (NvL), efter typ av ny åtgärd, kön och ålder. Observationsperiod 5 år
- M 22. Personer som år 1972 tvångsintagits enl 18 § nykterhetsvårdslagen (NvL), efter anstaltsvistelsens längd, kön och ålder. Observationsperiod 5 år
- M 23. Personer som år 1972 återintagits på allmän vårdanstalt enl 55 § nykterhetsvårdslagen (NvL), efter anstaltsvistelsens längd, kön och ålder. Observationsperiod 5 år
- M 24. Personer som år 1972 frivilligt ingått på allmän anstalt för alkoholmissbrukare enl 58 § nykterhetsvårdslagen (NvL), efter anstaltsvistelsens längd, kön och ålder. Observationsperiod 5 år
- M 25. Personer som varit föremål för åtgärder enl 15 §, 18 §, 54 §, 55 § och/el 58 § nykterhetsvårdslagen (NvL) som avslutats år 1972, efter första nya åtgärdens art, kön och ålder. Observationsperiod 5 år
- M 26. Personer som år 1972 blivit föremål för åtgärder enl 15 §, 18 §, 36 §, 55 § och/el 58 § nykterhetsvårdslagen (NvL), efter begångna grövre brott, kön och ålder. Observationsperiod 5 år
- M 20. Number of units and places on 31st December 1977, and number of persons admitted to transition residence, hostel/transition home, private institution for inebriates and protective employment for inebriates by county and size of municipality, 1977
- M 21. Persons put under supervision in 1972 according to the Temperance Act, Sec 15, by type of new measure, sex and age. Observation period 5 years
- M 22. Persons committed in 1972 according to the Temperance Act, Sec 18, by length of institutional stay, sex and age. Observation period 5 years
- M 23. Persons readmitted to public institutions in 1972 according to the Temperance Act, Sec 55, by length of institutional stay, sex and age. Observation period 5 years
- M 24. Persons voluntarily entering public institutions for inebriates in 1972 according to the Temperance Act, Sec 58, by length of institutional stay, sex and age. Observation period 5 years
- M 25. Persons subject to measures according to the Temperance Act, Sec 18, 54, 55 and/or 58, which were *terminated* in 1972, by type of first new measure, sex and age. Observation period 5 years
- M 26. Persons subjected to measures according to the Temperance Act, Sec 15, 18, 36, 55 and/or 58, in 1972, by committed serious crimes, sex and age. Observation period 5 years

4

List of terms

allmän vårdanstalt	public institution for inebriates	hela riket	the whole country
antal	number	hjälpåtgärd	remedial measure
civilstånd	marital status	frivillig intagning (på allmän anstalt)	voluntary admission (to a public institution)
därav	of which, of whom	inv (-ånare)	inhabitants
ej kyrkobokförda/ uppgift saknas	not entered in a parish register/no information	kvinnor	women
enbart	only	kommunstorlek	size of municipality
enbart undersökning	investigation only	kön	sex
enskild vårdanstalt	private institution for inebriates	län	county
		mindre än 6 mån mån (-ad)	less than 6 months month

män	men	typ av intagning	type of admission
ogifta	single	typ av åtgärd	type of measure
(personer under 25 år)	(persons less than 25	ålder	age
som varit föremål för	years old) subject to	år	year
riksområde	region	åtgärder	measures
samtliga	all	änklingar	widowers
skilda	divorced	änkor	widows
totalt	total	övervakning enl 15 §	supervision according to
tvångsintagning enl 18 §	compulsory admission		Sec 15
	according to Sec 18		

Terms not given above*Tabell M3*

nyttillkomna	new in
kvarstående	left to

Tabell M5

i åldern	in the age of
----------	---------------

Tabell M6

storstadsområde	metropolitan area
hela riket	the whole country
Stor-Stockholm	Greater Stockholm
förändring sedan 1975	change from 1975

Tabell M7

avseende personer för	persons for which the
vilka den mest in-	most radical measure
gripande åtgärden varit	has been
vård på sjukhus	care in hospital
vård på enskilt vård-	care in privat nursing
hem och konvalescent-	or convalescent home
hem	
vård på enskild	care in private
vårdanstalt	institution
plats på inackorderings-	accommodation in
hem/övergångsbostad	hostel/transition
	recidence
fortlöpande förbindelse	continuous contact
avstängning från inköp	disfranchized from
	purchases of liquor
placering i familjevård	care in private family

Tabell M8

ansökan om tvångs-	application for
intagning på allmän	compulsory admission
vårdanstalt	to a public institution
	for inebriates

Tabell M9

anstånd med intagning	probation in lieu of
enl 35 § meddelat av	commitment according
	to Sec 35 decision by
länsstyrelse	the County Administra-
	tion
nykterhetsnämnd	temperance board
förverkande av anstånd	probation cancelled
med intagning enl	according to Sec 35
35 § meddelat av	decision by
återintagning enl 55 §	re-admission according
	to Sec 55

Tabell M10

tidigare vård (-ad på)	previous care (at a)
nationalitet (ej svensk)	citizenship (not Swedish)
finsk	Finnish
dansk	Danish
norsk	Norwegian
annan	other

Tabell M11

tidigare anstaltsvård	previous institutional
	care
gång (-er)	time (-s)
gångar eller flera	times or more
både (varken) allmän	both (neither) public and
och (eller) enskild	(nor) private institutions
vårdanstalt	for inebriates
antalet vistelser på	the number of periods
anstalt	in institutions

Tabell M12

därav för personer som	of which for persons
under en tolv månaders-	who during a 12-month-
period före intagningen	period before the
	admission

varit tvångsintagen	have been compulsorily admitted
varit frivilligt intagen	have been voluntarily admitted
ej varit föremål för åtgärd	have not been subject to any measures

Tabell M13

utan (under) första (andra, tredje) försöksperm (eller senare) utskrivningar med övervakning	without (during) first (second, third) leave (or later) discharges with supervision
--	---

Tabell M14

genomsnittliga antalet vård dagar för personer utskrivna utan (under) första (andra, tredje) försöksperm (eller senare) genomsnittlig övervakningstid efter utskrivningen i dagar	average number of days of care for persons discharged without (during) first (second, third) leave (or later) average time of supervision after the discharge, days
---	---

Tabell M15

statlig erkänd summa	state officially recognized sum
----------------------	---------------------------------

Tabell M16

Se tabell M 10	See table M 10
----------------	----------------

Tabell M17

intagningar	admissions
utskrivningar	discharges
genomsnittlig vårdtid för utskrivna (antal dagar)	average time of care for discharged persons (days)

Tabell M18

Se tabell M11 och M17	See table M11 and M17
-----------------------	-----------------------

Tabell M19

antal vård dagar	number of days of care
antal besök hos läkare	number of visits to physician
psykolog	psychologist
sjuksköterska	registered nurse
kurator	welfare officer
antal hembesök	number of homevisits

Tabell M20

vilka beretts plats vid	admitted to
-------------------------	-------------

Tabell M 21–26

anstaltsvistelsens längd	length of stay at an institution
blivit föremål för brutto dom(ar)	been subject to gross sentence(s)
efter	by, after
ej	not
enligt	according to
föregående	previous
första	first
grövre brott	serious crime(s)
i % av	as a percentage of
kombination(er)	combination(s)
lett till	resulted in
med	with
netto	net
ny	new
nykterhetsvårdslagen (NvL)	the Temperance Act (TA)
obs(ervations)period	the observation period
personer	persons
som	who, which
under	during, under
utan	without
utskriv(-its, -na, -ning)	discharge(s)
övriga	other

Tabell M 1 Personer som varit föremål för åtgärder enl nykterhetsvårdslagen (NvL) 1967–1977
Persons subject to measures according to the Temperance Act, 1967–1977

År	Personer som varit föremål för				
	hjälpåtgärder	åtgärder enl 15, 18, 36, 54, 55 eller 58 § NvL ¹	Summa	På 1 000 av medelfolk-mängden ²	enbart undersökning
1967	24 547	16 132	40 679	7,5	37 047
1968	23 661	15 380	39 041	7,1	36 258
1969 ³	22 309	12 531 ⁴	34 840 ⁴	6,1	35 954
1970	21 666	12 429	34 095	5,9	36 071
1971	19 639	11 245	30 884	5,3	35 779
1972	19 800	10 200	30 000	5,1	37 102
1973	18 971	8 801	27 772	4,7	37 629
1974	17 341	8 138	25 479	4,3	38 639
1975	15 978	7 717	23 695	4,0	36 854
1976	14 927	7 107	22 034	3,7	34 756
1977	13 346	6 638	19 984	3,3	28 174

¹ 15 § NvL: övervakning utan samband med intagningsbeslut.

18 § NvL: tvångsintagning på allmän vårdanstalt för alkoholmissbrukare.

36 § NvL: övervakning i samband med villkorligt anstånd med tvångsintagning.

54 § NvL: övervakning i samband med utskrivning från allmän vårdanstalt för alkoholmissbrukare.

55 § NvL: återtagning på allmän vårdanstalt för alkoholmissbrukare.

58 § NvL: frivillig intagning på allmän vårdanstalt för alkoholmissbrukare.

² Beräkningarna är gjorda på befolkningen mellan 20 och 80 år t o m 1968 och befolkningen över 20 år fr o m 1969.

³ Insamlings- och bearbetningsrutinerna har omlagts fr o m 1969.

⁴ I denna siffra ingår ej övervakning enl 54 § NvL.

Tabell M 2 Personer under 25 år som varit föremål för åtgärder enl nykterhetsvårdslagen (NvL) 1967–1977
Persons, less than 25 years old, subject to measures according to the Temperance Act, 1967–1977

År	Personer under 25 år som varit föremål för							
	hjälpåtgärder		åtgärder enligt 15, 18, 36, 54, 55 eller 58 § NvL ¹		Summa		enbart undersökning	
	Antal	i % ²	Antal	i % ³	Antal	i % ⁴	Antal	i % ⁵
1967	4 534	18,5	747	4,6	5 281	13,0	11 952	32,3
1968	4 173	17,6	759	4,9	4 932	12,6	11 490	31,7
1969 ⁶	3 644	16,3	642 ⁷	5,1	4 286 ⁷	12,3	12 008	33,4
1970	3 225	14,9	549	4,4	3 774	11,1	11 284	31,3
1971	2 868	14,6	480	4,3	3 348	10,8	11 677	32,6
1972	2 847	14,4	390	3,8	3 237	10,8	12 126	32,7
1973	2 243	11,8	299	3,4	2 542	9,2	11 927	31,7
1974	1 863	10,7	251	3,1	2 114	8,3	11 512	29,8
1975	1 914	12,0	227	2,9	2 141	8,9	12 164	33,0
1976	1 663	11,1	192	2,7	1 855	8,4	10 683	30,7
1977	1 420	10,6	150	2,3	1 570	7,9	8 515	30,2

¹ Se not 1 till tabell M 1.

² I procent av samtliga personer som varit föremål för hjälpåtgärder.

³ I procent av samtliga personer som varit föremål för åtgärder enligt 15, 18, 36, 54, 55 eller 58 §.

⁴ I procent av samtliga personer som varit föremål för dessa åtgärder.

⁵ I procent av samtliga personer som varit föremål för enbart undersökning.

⁶ Se not 3 till tabell M 1.

⁷ Se not 4 till tabell M 1.

Tabell M 3 Personer som varit föremål för övervakning eller intagning på allmän vårdanstalt för alkoholmissbrukare, 1970–1977

Persons subject to supervision or admission to a public institution for inebriates, 1970–1977

	År	Totalt	Personer som varit föremål för			
			övervakning enl 15 § NvL	övervakning enl 36 § NvL	frivillig intagning	tvångs- intagning ⁴
Samtliga ¹	1970	12 429	5 117	610	1 346	5 356
	1971	11 245	4 146	650	1 570	4 879
	1972	10 200	3 455	431	1 793	4 521
	1973	8 801	2 533	456	1 877	3 935
	1974	8 138	2 137	386	2 212	3 403
	1975	7 717	1 625	258	2 836	2 998
	1976	7 107	1 183	198	3 142	2 584
	1977	6 638	863	206	3 260	2 309
Nyttillkomna ²	1972	2 669	1 162	188	918	405
	1973	2 504	1 016	145	992	351
	1974	2 411	764	143	1 250	254
	1975	2 495	500	84	1 708	203
	1976	2 619	405	92	1 868	254
	1977	2 587	279	75	1 985	248
Kvarstående till ³	1978	3 714	648	123	1 288	1 655

¹ Om en person under året varit föremål för flera åtgärder enligt NvL har han/hon redovisats på den mest ingripande åtgärden under året. Åtgärderna graderas därvid: 1) tvångsintagning, 2) frivillig intagning, 3) övervakning enligt 36 § och 4) övervakning enligt 15 §.

² Som nyttillkomna definieras de personer som ej var kvarstående till det aktuella året, dvs ej var föremål för någon åtgärd vid redovisningsårets början. Nyttillkomna redovisas på den första åtgärd de varit föremål för under året.

³ De kvarstående redovisas på den senaste beslutade åtgärden (den som är aktuell vid årsskiftet).

⁴ Inklusive personer som står under övervakning enligt 54 § efter utskrivning samt – för åren 1972–1977 – personer för vilka beslutet om tvångsintagning ännu ej verkställts. De senare utgjorde 1972 110, 1973 100, 1974 68, 1975 59, 1976 71 och 1977 61 personer.

4

Tabell M 4 Intagningar på vårdanstalter för alkoholmissbrukare, 1969–1977

Admissions to institutions for inebriates, 1969–1977

År	Intagningar på allmänna vårdanstalter		Intagningar på enskilda vårdanstalter	Totalt
	Tvångs- intagningar	Frivilliga intagningar		
1969	1 541	1 189	2 478	5 208
1970	1 387	1 427	2 810	5 624
1971	1 197	1 694	3 547	6 438
1972	1 161	1 881	3 739	6 781
1973	1 007	1 936	4 004	6 947
1974	748	2 410	4 517	7 675
1975	652	3 116	4 495	8 263
1976	696	3 242	4 232	8 170
1977	646	3 329	3 777	7 752

Tabell M 5 Personer som varit föremål för åtgärder enligt nykterhetsvårdslagen (NvL) efter kommunstorlek, typ av åtgärd samt efter kön och ålder, 1977

Persons subject to measures according to the Temperance Act by size of the municipality, type of measure and by sex, 1977

Kommunstorlek/ Typ av åtgärd ¹	Samtliga	På 1 000 av medel- folkmäng- den över 20 år	Därav		I åldern					
			Män	Kvinnor	-20 år		20-24 år		25- år	
					Antal	i % av samtliga	Antal	i % av samtliga	Antal	i % av samtliga
<i>-9 999 inv</i>										
Endast undersökning	1 306	3,8	1 250	56	246	19	232	18	828	63
Hjälpåtgärder	822	2,4	768	54	29	3	113	14	680	83
Övervakning enl 15 § NvL	45	0,1	43	2	-	-	2	4	43	96
Övervakning enl 36 § NvL	10	0,0	9	1	-	-	-	-	10	100
Frivillig intagning på allmän anstalt	117	0,3	111	6	-	-	4	3	113	97
Tvångsintagning ²	69	0,2	67	2	-	-	5	7	64	93
Summa	2 369	7,0	2 248	121	275	12	356	15	1 738	73
<i>10 000-14 999 inv</i>										
Endast undersökning	2 025	3,3	1 935	90	381	19	433	21	1 211	60
Hjälpåtgärder	767	1,3	724	43	43	6	83	11	641	83
Övervakning enl 15 § NvL	82	0,1	76	6	1	1	14	17	67	82
Övervakning enl 36 § NvL	14	0,0	13	1	-	-	-	-	14	100
Frivillig intagning på allmän anstalt	207	0,3	200	7	-	-	2	1	205	99
Tvångsintagning ²	168	0,3	159	9	-	-	4	2	164	98
Summa	3 263	5,4	3 107	156	425	13	536	16	2 302	71
<i>15 000-19 999 inv</i>										
Endast undersökning	1 711	4,1	1 627	84	255	15	369	22	1 087	63
Hjälpåtgärder	813	1,9	768	45	45	5	102	13	666	82
Övervakning enl 15 § NvL	75	0,2	67	8	-	-	5	7	70	93
Övervakning enl 36 § NvL	12	0,0	9	3	-	-	1	8	11	92
Frivillig intagning på allmän anstalt	167	0,4	156	11	-	-	3	2	164	98
Tvångsintagning ²	131	0,3	120	11	-	-	5	4	126	96
Summa	2 909	7,0	2 747	162	300	10	485	17	2 124	73
<i>20 000-29 999 inv</i>										
Endast undersökning	2 824	3,7	2 660	164	408	14	597	21	1 819	65
Hjälpåtgärder	1 348	1,8	1 262	86	54	4	121	9	1 173	87
Övervakning enl 15 § NvL	126	0,2	112	14	-	-	7	6	119	94
Övervakning enl 36 § NvL	26	0,0	26	-	-	-	-	-	26	100

Frivillig intagning på allmän anstalt	293	0,4	271	22	1	0	2	1	290	99
Tvångsintagning ²	239	0,3	223	16	-	-	4	2	235	98
Summa	4 856	6,4	4 554	302	463	10	731	15	3 662	75
<i>30 000-49 999 inv</i>										
Endast undersökning	5 015	5,2	4 735	280	766	15	1 092	22	3 157	63
Hjälptåtgärder	2 027	2,1	1 853	174	41	2	224	11	1 762	87
Övervakning enl 15 § NvL	214	0,2	193	21	-	-	10	5	204	95
Övervakning enl 36 § NvL	49	0,1	46	3	-	-	-	-	49	100
Frivillig intagning på allmän anstalt	481	0,5	450	31	-	-	10	2	471	98
Tvångsintagning ²	421	0,4	396	25	-	-	7	2	414	98
Summa	8 207	8,4	7 673	534	807	10	1 343	16	6 057	74
<i>50 000-99 999 inv</i>										
Endast undersökning	5 442	4,6	5 180	262	583	11	1 078	20	3 781	69
Hjälptåtgärder	2 151	1,8	1 980	171	42	2	176	8	1 933	90
Övervakning enl 15 § NvL	143	0,1	127	16	-	-	6	4	137	96
Övervakning enl 36 § NvL	36	0,0	34	2	-	-	2	6	34	94
Frivillig intagning på allmän anstalt	577	0,5	522	55	1	0	10	2	566	98
Tvångsintagning ²	379	0,3	360	19	-	-	8	2	371	98
Summa	8 728	7,3	8 203	525	626	7	1 280	15	6 822	78
<i>100 000-199 999 inv</i>										
Endast undersökning	4 322	6,4	4 077	245	339	8	815	19	3 168	73
Hjälptåtgärder	1 589	2,4	1 463	126	32	2	102	6	1 455	92
Övervakning enl 15 § NvL	54	0,1	52	2	-	-	3	6	51	94
Övervakning enl 36 § NvL	22	0,0	21	1	-	-	1	5	21	95
Frivillig intagning på allmän anstalt	602	0,9	534	68	-	-	12	2	590	98
Tvångsintagning ²	285	0,4	261	24	-	-	4	1	281	99
Summa	6 874	10,2	6 408	466	371	5	937	14	5 566	81
<i>200 000- inv</i>										
Endast undersökning	5 529	5,2	4 988	541	47	1	874	16	4 608	83
Hjälptåtgärder	3 829	3,6	3 433	396	5	0	208	5	3 616	95
Övervakning enl 15 § NvL	122	0,1	112	10	-	-	7	6	115	94
Övervakning enl 36 § NvL	36	0,0	28	8	-	-	-	-	36	100
Frivillig intagning på allmän anstalt	802	0,8	747	55	-	-	6	1	796	99
Tvångsintagning ²	608	0,6	574	34	-	-	3	0	605	100
Summa	10 926	10,3	9 882	1 044	52	0	1 098	10	9 776	89
<i>Ej kyrkobokförda/uppgift saknas</i>										
Endast undersökning	-	.	-	-	-	-	-	-	-	-
Hjälptåtgärder	-	.	-	-	-	-	-	-	-	-
Övervakning enl 15 § NvL	2	.	2	-	-	-	-	-	2	100
Övervakning enl 36 § NvL	1	.	1	-	-	-	-	-	1	100

Kommunstorlek/ Typ av åtgärd ¹	Samtliga	På 1 000 av medel- folkmäng- den över 20 år	Därav		I åldern					
			Män	Kvinnor	-20 år		20-24 år		25- år	
					Antal	i % av samtliga	Antal	i % av samtliga	Antal	i % av samtliga
Frivillig intagning på allmän anstalt	14	.	14	-	-	-	-	-	14	100
Tvångsintagning ²	9	.	9	-	-	-	-	-	9	100
Summa	26	.	26	-	-	-	-	-	26	100
<i>Hela riket</i>										
Endast undersökning	28 174	4,7	26 452	1 722	3 025	11	5 490	19	19 659	70
Hjälpåtgärder	13 346	2,2	12 251	1 095	291	2	1 129	9	11 926	89
Övervakning enl 15 § NvL	863	0,1	784	79	1	0	54	6	808	94
Övervakning enl 36 § NvL	206	0,0	187	19	-	-	4	2	202	98
Frivillig intagning på allmän anstalt	3 260	0,5	3 005	255	2	0	49	2	3 209	98
Tvångsintagning ²	2 309	0,4	2 169	140	-	-	40	2	2 269	98
Totalt	48 158	8,0	44 848	3 310	3 319	7	6 766	14	38 073	79

¹ Se not 1 tabell M 3.² Se not 4 tabell M 3.

Tabell M 6 Personer som varit föremål för åtgärder enligt nykterhetsvårdslagen (NvL), efter län, storstadsområde, riksområde och typ av åtgärd, 1977
 Persons subject to measures according to the Temperance Act, by county, metropolitan area, region and type of measure, 1977

Län Storstadsområde Riksområde ³ Kommunstorlek	Personer som varit föremål för ¹					Summa	På 1 000 av me- delfolk- mäng- den översök- ning 20 år	Personer som varit föremål för		Totalt	Förändring sedan 1976	
	över- vak- ning enl 15 § NvL	över- vak- ning enl 36 § NvL	fri- villig intag- ning	tvångs- intag- ning ²	endast under- sök- ning			hjälp- åtgär- der	Antal		%	
Hela riket	863	206	3 260	2 309	6 638	1,1	28 174	13 346	48 158	-8 632	-15,2	
a) Län												
Stockholms	95	8	658	363	1 124	1,0	5 221	3 569	9 914	-2 003	-16,8	
Uppsala	33	5	58	58	154	0,9	739	337	1 230	-362	-22,7	
Södermanlands	11	4	118	97	230	1,3	462	366	1 058	-229	-17,8	
Östergötlands	16	4	259	59	338	1,2	1 485	777	2 600	-170	-6,1	
Jönköpings	42	17	74	92	225	1,0	1 052	330	1 607	-194	-10,8	
Kronobergs	26	2	54	27	109	0,9	395	229	733	-73	-9,1	
Kalmar	31	3	50	51	135	0,8	684	242	1 061	-355	-25,1	
Gotlands	13	5	5	14	37	0,9	138	37	212	-14	-6,2	
Blekinge	18	11	49	65	143	1,3	891	300	1 334	-281	-17,4	
Kristianstads	15	4	104	34	157	0,8	654	218	1 029	-206	-16,7	
Malmöhus	65	30	492	210	797	1,5	2 817	587	4 201	-253	-5,7	
Hallands	57	9	45	56	167	1,0	877	287	1 331	-6	-0,4	
Göteborgs och Bohus	98	44	265	410	817	1,5	1 833	1 633	4 283	-605	-12,4	
Älvsborgs	53	15	60	111	239	0,8	2 026	693	2 958	-325	-9,9	
Skaraborgs	45	8	68	70	191	1,0	959	347	1 497	-76	-4,8	
Värmlands	28	-	67	44	139	0,7	834	478	1 451	-391	-21,2	
Örebro	15	4	222	100	341	1,7	929	436	1 706	-288	-14,4	
Västmanlands	13	-	159	57	229	1,2	1 244	377	1 850	-478	-20,5	
Kopparbergs	55	7	91	106	259	1,2	1 289	315	1 863	-327	-14,9	
Gävleborgs	24	3	148	60	235	1,1	847	425	1 507	-539	-26,3	
Västernorrlands	45	9	82	91	227	1,1	779	307	1 313	-492	-27,3	
Jämtlands	14	4	21	16	55	0,6	407	222	684	-83	-10,8	
Västerbottens	12	3	19	35	69	0,4	523	411	1 003	-99	-9,0	
Norrbottens	34	6	66	69	175	0,9	1 089	423	1 687	-781	-31,6	
b) Storstadsområde												
Stor-Stockholm	82	8	574	340	1 004	1,0	4 596	3 268	8 868	-1 917	-17,8	
Stor-Göteborg	84	39	262	373	758	1,5	1 577	1 468	3 803	-484	-11,3	
Stor-Malmö	32	11	283	114	440	1,3	1 438	251	2 129	+39	+1,9	
c) Riksområde ³												
Stockholms län	95	8	658	363	1 124	1,0	5 221	3 569	9 914	-2 003	-16,8	
Östra mellansverige	88	17	816	371	1 292	1,3	4 859	2 293	8 444	-1 527	-15,3	
Småland och öarna	112	27	183	184	506	0,9	2 269	838	3 613	-636	-15,0	
Sydsverige	98	45	645	309	1 097	1,3	4 362	1 105	6 564	-740	-10,1	
Västsverige	253	76	438	647	1 414	1,2	5 695	2 960	10 069	-1 012	-9,1	
Bergslagen	107	10	306	210	633	1,0	2 970	1 218	4 821	-1 257	-20,7	
Mellersta Norrland	59	13	103	107	282	0,9	1 186	529	1 997	-575	-22,4	
Övre Norrland	46	9	85	104	244	0,7	1 612	834	2 690	-880	-24,6	
d) Ej kyrkobokfördal uppgift saknas												
	5	1	26	14	46	.	-	-	46	-2	-4,2	

¹ Se not 1 tabell M 3. - ² Se not 4 tabell M 3.

³ Riksområdena omfattar följande län: Östra mellansverige - Uppsala, Södermanlands, Östergötlands, Örebro och Västmanlands län. Småland och öarna - Jönköpings, Kronobergs, Kalmar och Gotlands län. Sydsverige - Blekinge, Kristianstads och Malmöhus län. Västsverige - Hallands, Göteborgs och Bohus, Älvsborgs och Skaraborgs län. Bergslagen - Värmlands, Kopparbergs och Gävleborgs län. Mellersta Norrland - Västernorrlands och Jämtlands län. Övre Norrland - Västerbottens och Norrbottens län.

Tabell M 7 Antal vidtagna åtgärder (bruttoantal) avseende personer för vilka den mest ingripande åtgärden varit 14 § NvL. Fördelade efter län, kommunstorlek och åtgärdens art, 1977

Number of measures concerning persons for which the most radical measure has been the Temperance Act, Sec 14, by county, size of municipality and by type of measure, 1977

Län Kommunstorlek	Vård på sjukhus	Vård på enskilt vårdhem, konvales- centhem	Vård på enskild vård- anstalt	Rådgivan- de eller terapeu- tiska samtal	Plats på inackorde- ringshem/ övergångs- bostad	Fort- löpande för- bindelse	Avstäng- ning från inköp	Placering i familje- vård	Annan hjälp- åtgärd
Hela riket	4 519	659	1 477	8 311	2 325	1 889	97	224	14 420
<i>Län</i>									
Stockholms	742	68	715	515	596	501	2	103	4 229
Uppsala	171	24	23	519	55	52	–	6	346
Södermanlands	66	56	38	217	130	22	–	26	576
Östergötlands	290	39	147	1 440	90	110	2	16	324
Jönköpings	156	56	41	94	120	73	–	14	347
Kronobergs	93	1	4	101	41	35	–	4	596
Kalmar	300	46	11	52	81	43	7	2	285
Gotlands	–	–	6	2	–	12	–	–	102
Blekinge	167	31	3	349	155	20	–	–	106
Kristianstads	42	24	9	52	26	27	4	6	147
Malmöhus	188	36	45	285	16	133	1	6	1 059
Hallands	33	14	3	236	44	24	–	3	7
Göteborgs och Bohus ¹	134	26	25	196	14	56	–	3	862
Älvsborgs	265	49	35	573	115	106	–	1	437
Skaraborgs	171	10	31	305	43	52	14	2	436
Värmlands	321	8	18	275	3	39	6	2	483
Örebro	239	83	22	283	293	108	–	3	308
Västmanlands	101	10	77	467	36	64	3	3	244
Kopparbergs	64	14	32	235	47	129	6	7	497
Gävleborgs	307	18	91	246	186	73	–	11	1 036
Västernorrlands	67	23	31	469	5	72	–	–	356
Jämtlands	94	1	23	370	28	39	–	4	84
Västerbottens	133	14	28	613	39	43	–	1	1 058
Norrbottnens	375	8	19	417	162	56	52	1	495
<i>Kommunstorlek</i>									
– 9 999 inv	339	37	57	1 465	29	143	49	8	413

10 000– 14 999 inv	497	49	100	730	38	166	13	17	653
15 000– 19 999 inv	453	81	70	1 069	64	133	22	7	1 042
20 000– 29 999 inv	758	149	119	679	230	110	1	16	2 705
30 000– 49 999 inv	777	103	147	1 437	624	356	1	34	2 992
50 000– 99 999 inv	612	107	168	1 091	470	310	11	36	3 460
100 000–199 999 inv	467	133	206	1 801	400	247	–	23	695
200 000– inv	616	–	610	39	470	424	–	83	2 460

¹ Uppgifter från Göteborgs kommun ingår ej.

Tabell M 8 **Antal vidtagna åtgärder¹ (bruttoantal) avseende personer för vilka den mest ingripande åtgärden varit NvL 15, 18, 31, 36, 54, 55 eller 58 §, fördelade efter län, kommunstorlek och åtgärdens art, 1977**

Number of measures concerning persons for which the most radical measure has been the Temperance Act Sec 15, 18, 31, 36, 54, 55 or 58 by county, size of municipality and type of measure, 1977

Län Kommunstorlek	Vård på sjukhus	Vård på enskilt vårdhem/ konvale- centhem	Vård på allm vård- anstalt enl 58 § NvL	Vård på enskild vård- anstalt	Rådgivande eller terapeutiska samtal
Hela riket	1 657	188	3 312	408	1 615
<i>Län</i>					
Stockholms	148	23	693	164	35
Uppsala	92	6	85	18	94
Södermanlands	19	12	118	27	37
Östergötlands	39	1	238	15	199
Jönköpings	36	3	65	11	82
Kronobergs	57	–	42	1	10
Kalmar	11	4	70	5	15
Gotlands	–	–	8	–	–
Blekinge	115	4	97	–	110
Kristianstads	34	5	85	–	9
Malmöhus	88	10	490	14	61
Hallands	38	14	34	7	–
Göteborgs och Bohus ¹	56	8	31	7	42
Älvsborgs	159	18	115	6	56
Skaraborgs	80	1	95	7	37
Värmlands	83	–	87	9	4
Örebro	208	65	271	24	159
Västmanlands	190	1	202	14	62
Kopparbergs	52	–	94	21	120
Gävleborgs	34	4	164	16	40
Västernorrlands	20	–	97	7	226
Jämtlands	34	5	20	7	–
Västerbottens	14	2	27	1	7
Norrbottns	50	2	84	27	210
<i>Kommunstorlek</i>					
– 9 999 inv	75	8	134	27	97
10 000– 14 999 inv	171	15	243	30	267
15 000– 19 999 inv	242	13	216	34	332
20 000– 29 999 inv	313	10	313	60	238
30 000– 49 999 inv	289	45	580	58	290
50 000– 99 999 inv	191	30	678	123	159
100 000–199 999 inv	277	67	668	30	232
200 000– inv	99	–	480	46	–

¹ Uppgifter från Göteborgs kommun ingår ej. Se även not 1 tabell M 7.

Plats på inackorderingshem/övergångsbostad	Fortlöpande förbindelse	Avstängning från inköp	Placering i familjevård	Annan hjälpåtgärd	Övervakning enl 15, 31, 36, 51 eller 54 § NvL	Ansökan om tvångsintagn på allm vårdanst enl 18 el 55 § NvL
728	285	75	52	6 684	4 306	773
152	40	7	29	1 138	745	134
14	–	–	–	21	64	22
5	6	–	3	396	157	22
52	9	–	1	97	196	20
60	5	2	2	188	219	38
6	3	1	–	266	79	5
5	–	–	–	57	103	12
–	1	1	5	69	41	9
55	4	6	–	91	137	24
13	3	2	1	88	71	17
10	10	4	1	457	499	67
40	1	–	–	1	215	17
5	7	–	–	172	169	45
9	3	1	1	80	242	39
6	8	8	–	408	149	29
2	–	–	–	339	104	18
76	26	–	3	223	243	48
106	106	–	1	159	63	15
15	15	23	–	988	250	83
8	6	–	1	521	180	16
–	18	7	–	325	162	38
–	3	–	–	11	45	11
14	–	–	–	283	84	21
75	11	13	4	306	89	23
9	111	2	4	136	108	14
10	14	13	–	178	243	62
17	12	17	4	601	289	54
84	17	22	3	1 263	470	104
171	34	13	5	2 456	920	203
105	51	8	8	1 835	904	135
184	29	–	4	147	700	107
148	17	–	24	68	672	94

Tabell M 9 Beslut om åtgärder enligt 15, 18, 35, 55 och 58 § nykterhetsvårdslagen (NvL) efter alkoholmissbrukarens kön, civilstånd och ålder samt efter riksområde och kommunstorlek, 1977

Decisions according to the Temperance Act, Sec 15, 18, 35, 55 and 58 by sex, marital status and age of the inebriate and by region and size of the municipality, 1977

Kön Civilstånd Ålder Riksområde ¹ Kommunstorlek	Över- vak- ning enl 15 §	Tvångs- intag- ning enl 18 §	Anstånd med in- tagning enl 35 § meddelat av		Förverkande av anstånd enl 35 § meddelat av		Åter- intag- ning enl 55 §	Frivillig intag- ning enl 58 §
			läns- styrelse	nykter- hets- nämnd	läns- styrelse	nykter- hets- nämnd		
Totalt	358	605	21	149	4	100	124	3 329
därav								
a) <i>Kön</i>								
Män	321	548	155		97		118	3 095
Kvinnor	37	57	15		7		6	234
b) <i>Civilstånd</i>								
Ogifta	165	288	68		50		68	1 407
Gifta	51	74	31		15		6	340
Änkor/änklingar	14	15	2		1		—	102
Skilda	128	228	69		38		50	1 480
c) <i>Ålder</i>								
–24 år	23	18	3		3		2	52
25–29 år	40	62	20		9		6	227
30–34 år	47	102	23		12		22	379
35–39 år	52	79	24		13		20	432
40–44 år	37	80	24		16		13	467
45–49 år	47	73	25		12		18	461
50–54 år	36	78	21		19		24	509
55–59 år	31	56	17		10		6	381
60–64 år	17	30	5		5		11	234
65– år	28	27	8		5		2	187
d) <i>Riksområde¹</i>								
Stockholms län	33	89	10		8		16	635
Östra mellansverige	38	92	13		8		10	804
Småland och öarna	57	51	22		15		8	184
Sydsverige	48	94	31		12		19	690
Västsverige	98	158	60		39		47	472
Bergslagen	37	55	9		10		15	315
Mellersta Norrland	24	36	14		6		4	107
Övre Norrland	23	27	10		6		2	102
e) <i>Kommunstorlek</i>								
– 9 999 inv	28	17	6		3		2	129
10 000– 14 999 inv	43	42	14		11		10	224
15 000– 19 999 inv	29	32	11		6		6	184
20 000– 29 999 inv	54	73	27		15		7	302
30 000– 49 999 inv	67	119	31		25		35	503
50 000– 99 999 inv	72	110	32		10		12	570
100 000–199 999 inv	29	77	17		12		12	590
200 000– inv	36	132	31		22		37	807
Ej kyrkobokförda/ uppgift saknas	–	3	1		–		3	20

¹ Se not 3 tabell M 6.

Tabell M 10 Intagningar på allmänna vårdanstalter för alkoholmissbrukare efter typ av intagning, de intagnas ålder, kön, civilstånd och nationalitet, 1977¹

Admissions to public institutions for inebriates, by type of admission, age, sex, marital status and citizenship of the inebriate, 1977

Typ av intagning Ålder Tidigare vård	Samtliga	Män					Kvinnor		Nationalitet (ej svensk)					
		Antal	Civilstånd				Antal	Därav gifta	Finsk	Dansk	Norsk	Annan	Samtliga	Därav kvinnor
			Ogifta	Gifta	Änkl	Skilda								
Totalt	3 975	3 690	1 653	327	88	1 622	285	76	531	16	22	13	582	33
därav														
a) <i>Typ av intagning</i>														
Tvångsintagning enl 18 §	530	482	245	46	7	184	48	11					44	
Återintagning enl 55 §	116	113	61	5	–	47	3	1					14	
Frivillig intagning 6 mån	2 521	2 354	1 031	185	57	1 081	167	47					404	
Frivillig intagning mindre än 6 mån	808	741	316	91	24	310	67	17					120	
b) <i>Ålder</i>														
–24 år	68	59	58	1	–	–	9	–					17	
25–29 år	292	256	220	14	–	22	36	4					84	
30–34 år	484	442	286	26	8	122	42	10					106	
35–39 år	516	472	226	38	3	205	44	17					89	
40–44 år	550	507	212	34	4	257	43	9					109	
45–49 år	543	507	198	46	7	256	36	8					83	
50–54 år	608	574	202	61	13	298	34	12					54	
55–59 år	434	410	130	58	16	206	24	9					20	
60–64 år	270	260	58	24	17	161	10	5					17	
65– år	210	203	63	25	20	95	7	2					3	
c) <i>Tidigare vårdad på</i>														
allmän vårdanstalt	2 792	2 639	1 179	188	58	1 214	153	43					360	
enskild vårdanstalt	1 117	1 033	426	94	29	484	84	24					116	

¹ Vissa uppgifter i tabellen redovisas ej av sekretesskäl.

Tabell M 11 Intagningar på allmänna vårdanstalter för alkoholmissbrukare efter de intagnas ålder och efter tidigare anstaltsvård, 1977

Admissions to public institutions for inebriates by age and previous care of the inmates, 1977

Tidigare anstaltsvård	Samtliga	Ålder									
		-24 år	25-29	30-34	35-39	40-44	45-49	50-54	55-59	60-64	65-
Totalt	3 961	68	291	482	515	547	540	605	433	270	210
<i>Enbart allmän vårdanstalt</i>	1 955	24	96	208	243	288	284	309	222	146	135
1 gång	499	15	57	100	69	66	66	55	40	18	13
2 gånger	330	4	25	45	54	52	51	43	33	10	13
3 gånger	236	4	7	24	39	43	40	33	19	17	10
4 gånger eller flera	890	1	7	39	81	127	127	178	130	101	99
<i>Enbart enskild vårdanstalt</i>	349	9	44	62	62	45	33	37	33	18	6
1 gång	167	6	28	31	34	18	13	19	13	4	1
2 gånger	83	2	10	13	12	9	13	10	5	6	3
3 gånger	42	-	3	11	7	8	3	3	5	2	-
4 gånger eller flera	57	1	3	7	9	10	4	5	10	6	2
<i>Både allmän och enskild vårdanstalt</i> (antal vistelser på anstalt)	800	2	27	69	113	108	112	161	110	54	44
2 gånger	112	1	8	18	19	22	19	12	7	2	4
3 gånger	127	1	5	9	28	21	11	27	16	4	5
4 gånger eller flera	561	-	14	42	66	65	82	122	87	48	35
<i>Varken allmän eller enskild vårdanstalt</i>	838	33	124	140	95	104	108	94	64	51	25
Uppgift saknas	33	-	1	5	3	5	6	7	5	1	-

Tabell M 12 Frivilliga intagningar på allmänna vårdanstalter för alkoholmissbrukare efter de intagnas kön, civilstånd och ålder samt tidigare åtgärder, 1977

Voluntary admissions to public institutions for inebriates, by sex, marital status and age of the inebriates and by previous measures, 1977

Kön och civilstånd Ålder	Frivilliga intag- ningar enl 58 §	Därav för personer som under en tolv månadersperiod före intagningen ¹				
		varit tvångs- intagen	varit frivilligt intagen	varit föremål för över- vakning enl 36 §	varit föremål för över- vakning enl 15 §	ej varit föremål för åtgärd
Samtliga	3 329	368	1 432	3	137	1 389
därav						
a) <i>Kön och civilstånd</i>						
Män	3 095	358	1 344	2	133	1 258
Ogifta	1 347	183	560	–	64	540
Gifta	276	25	103	–	13	135
Änklingar	81	2	41	–	3	35
Skilda	1 391	148	640	2	53	548
Kvinnor	234	10	88	1	4	131
Gifta	64	2	28	–	1	33
b) <i>Ålder</i>						
–24 år	52	3	13	–	2	34
25–29 år	227	15	61	1	6	144
30–34 år	379	28	121	–	17	213
35–39 år	432	62	178	1	14	177
40–44 år	467	70	200	–	21	176
45–49 år	461	48	195	–	23	195
50–54 år	509	57	248	1	22	181
55–59 år	381	38	190	–	14	139
60–64 år	234	25	119	–	10	80
65– år	187	22	107	–	8	50

¹ Om en person under perioden varit föremål för flera åtgärder, har hon/han förts på den mest ingripande åtgärden, se not 1 tabell M 3.

Tabell M 13 Utskrivningar från allmänna vårdanstalter för alkoholmissbrukare efter typ av intagning, de utskrivnas kön, civilstånd och ålder samt efter tidpunkt för utskrivningen, 1977
 Discharges from public institutions for inebriates, by type of admission, sex, marital status and age of the persons discharged and by time of discharge, 1977

Typ av intagning Kön och civilstånd Ålder	Samtliga	Därav						Utskrivningar med över- vakning
		utan första försöks- perm	under första försöks- perm	utan andra försöks- perm	under andra försöks- perm	utan tredje försöks- perm	under tredje försöks- perm eller senare	
Totalt	3 989	1 356	1 066	564	304	191	508	531
därav								
a) <i>Typ av intagning</i>								
Tvångsintagning	703	14	128	10	91	26	434	527
Frivillig intagning enl 58 §	3 282	1 340	937	554	212	165	74	4
b) <i>Kön och civilstånd</i>								
Män	3 715	1 292	950	535	276	178	484	503
Ogifta	1 629	582	389	213	127	73	245	242
Gifta	349	112	108	41	33	16	39	54
Änklingar	82	28	26	13	4	5	6	6
Skilda	1 655	570	427	268	112	84	194	201
Kvinnor	274	64	116	29	28	13	24	28
Gifta	63	12	31	4	9	1	6	7
c) <i>Ålder</i>								
-24 år	53	20	13	4	8	2	6	9
25-29 år	241	121	49	23	14	8	26	38
30-34 år	438	192	111	35	23	12	65	69
35-39 år	501	189	108	74	45	21	64	73
40-44 år	555	211	139	74	44	22	65	70
45-49 år	572	180	160	84	38	27	83	88
50-54 år	615	198	152	109	51	30	75	73
55-59 år	478	127	156	71	40	28	56	49
60-64 år	274	60	95	48	17	18	36	35
65- år	262	58	83	42	24	23	32	27

Tabell M 14 Vårdtid¹ och eventuell övervakningstid vid utskrivningar från allmänna vårdanstalter för alkoholmissbrukare, efter typ av intagning, den utskrivnes kön, civilstånd och ålder samt efter tidpunkt för utskrivningen, 1977
 Time of care and time of supervision (if any) at discharges from public institutions for inebriates, by type of admission, sex, marital status and age of the discharged persons and by time of discharge, 1977

Typ av intagning Kön och civilstånd Ålder	Totalt	Genomsnittliga antalet vård dagar för personer utskrivna						Genomsnittlig övervaknings- tid efter utskrivningen i dagar
		utan första försöks- perm	under första försöks- perm	utan andra försöks- perm	under andra försöks- perm	utan tredje försöks- perm	under tredje försöks- perm eller senare	
Totalt	127	81	66	135	116	175	355	343
därav								
a) <i>Typ av intagning</i>								
Tvångsintagningar	280	129	71	155	128	264	381	342
Frivilliga intagningar enl 58 §	94	80	65	135	111	161	202	360
b) <i>Kön och civilstånd</i>								
Män	129	80	67	136	119	177	362	342
Ogifta	134	74	70	136	117	193	370	346
Gifta	97	65	54	126	107	151	247	343
Änklingar	120	90	67	144	149	205	350	300
Skilda	131	89	67	137	122	167	375	337
Kvinnor	92	85	56	121	91	150	224	360
Gifta	87	89	51	116	91	137	242	360
c) <i>Ålder</i>								
-24 år	108	88	64	143	92	173	244	340
25-29 år	95	52	56	124	114	295	266	354
30-34 år	112	61	69	124	122	212	313	355
35-39 år	121	72	66	131	123	159	336	344
40-44 år	116	76	63	142	116	170	310	339
45-49 år	140	88	70	142	110	181	386	346
50-54 år	134	101	67	138	113	151	355	330
55-59 år	127	93	60	145	116	184	350	342
60-64 år	140	101	69	112	114	170	430	322
65- år	153	104	69	134	123	152	511	349

¹ Vårdtiden räknas exkl den tid personen varit försöksmitterad från anstalten.

Tabell M 15 Intagningar på allmänna och enskilda vårdanstalter för alkoholmissbrukare, efter riksområde, kommunstorlek och storstadsområde för alkoholmissbrukarens hemort, 1977

Admissions to public and private institutions for inebriates, by region, size and metropolitan area of the home municipality of the inebriate, 1977

Riksområde ¹ Kommunstorlek Storstadsområde	Allmän och enskild vårdanstalt	Allmän vårdanstalt			Enskild vård- anstalt
		Statlig	Erkänd	Summa	
Totalt	7 750	535	3 440	3 975	3 775
därav					
a) <i>Riksområde</i> ¹					
Stockholms län	2 152	121	618	739	1 413
Östra mellansverige	1 466	172	726	898	568
Småland och öarna	429	20	212	232	197
Sydsverige	972	33	749	782	190
Västsverige	1 351	102	550	652	699
Bergslagen	742	66	318	384	358
Mellersta Norrland	336	11	125	136	200
Övre Norrland	277	8	120	128	149
Ej kyrkobokförda/ uppgift saknas	25	2	22	24	1
b) <i>Kommunstorlek</i>					
– 9 999 inv	285	11	133	144	141
10 000– 14 999 inv	447	18	257	275	172
15 000– 19 999 inv	363	24	191	215	148
20 000– 29 999 inv	707	50	321	371	336
30 000– 49 999 inv	1 112	84	557	641	471
50 000– 99 999 inv	1 452	86	582	668	784
100 000–199 999 inv	1 080	128	538	666	414
200 000– inv	2 279	132	839	971	1 308
c) <i>Storstadsområde</i>					
Stor-Stockholm	1 985	113	544	657	1 328
Stor-Göteborg	831	65	312	377	454
Stor-Malmö	425	11	322	333	92

¹ Se not 3 tabell M 6.

Tabell M 16 Personer inskrivna på allmänna vårdanstalter för alkoholmissbrukare den 31 december 1977 efter typ av intagning, ålder, kön, civilstånd och nationalitet¹
 Persons enrolled at public institutions for inebriates on 31st December 1977 by type of admission, age, sex, marital status and citizenship

Typ av intagning Ålder Tidigare vård	Samt- liga	Män					Kvinnor		Nationalitet (ej svensk)					
		Antal	Därav				Antal	Därav gifta	Finsk	Dansk	Norsk	Annan	Samt- liga	Därav kvinnor
			Ogifta	Gifta	Änkl	Skilda								
Totalt	2 514	2 341	1 132	186	47	976	173	46	296	5	13	9	323	23
därav														
a) <i>Typ av intagning</i>														
Tvångsintagning enl 18 §	944	871	454	77	12	328	73	16					85	
Tvångsintagning enl 55 §	279	274	155	14	–	105	5	2					24	
Frivillig int. 6 mån	1 096	1 017	445	74	27	471	79	24					178	
Frivillig intagning mindre än 6 mån	195	179	78	21	8	72	16	4					36	
b) <i>Ålder</i>														
–24 år	44	36	35	–	–	1	8	1					9	
25–29 år	185	162	144	1	–	17	23	3					43	
30–34 år	313	284	199	16	5	64	29	6					58	
35–39 år	316	286	146	21	1	118	30	11					48	
40–44 år	361	339	154	27	3	155	22	4					63	
45–49 år	370	348	151	32	4	161	22	7					48	
50–54 år	361	340	134	30	4	172	21	7					36	
55–59 år	262	251	91	32	10	118	11	5					9	
60–64 år	177	172	41	17	10	104	5	2					8	
65– år	125	123	37	10	10	66	2	–					1	
c) <i>Tidigare vårdad på</i>														
allmän vårdanstalt	1 950	1 847	902	121	31	793	103	29					225	
enskild vårdanstalt	728	667	288	60	16	303	61	14					75	

¹ Vissa uppgifter i tabellen redovisas ej av sekretesskäl.

Tabell M 17 Intagningar på enskilda vårdanstalter för alkoholmissbrukare efter den inskrivnes kön, ålder och civilstånd. Utskrivningar och vårdtid efter den utskrivnes kön och civilstånd, 1977

Admissions to private institutions for inebriates, by sex, age and marital status of the inebriate. Discharges and time of care by sex and marital status of the inebriate, 1977

Ålder	Samtliga	Män				Kvinnor	Därav gifta	
		Antal	Därav					
			Ogifta	Gifta	Änkl			Skilda
<i>Intagningar</i>								
Totalt	3 777	3 455	1 450	415	72	1 518	322	71
-19 år	10	6	6	-	-	-	4	1
20-24 år	195	151	146	-	-	5	44	3
25-29 år	413	339	292	19	-	28	74	15
30-34 år	583	520	312	55	3	150	63	16
35-39 år	530	494	208	57	4	225	36	9
40-44 år	532	487	147	54	3	283	45	9
45-49 år	563	540	127	61	15	337	23	4
50-54 år	423	403	100	60	14	229	20	11
55-59 år	296	287	68	62	10	147	9	3
60-64 år	148	144	24	27	15	78	4	-
65- år	84	84	20	20	8	36	-	-
Utskrivningar	3 762	3 439	1 411	415	77	1 536	323	82
Genomsnittlig vårdtid för utskrivna (antal dagar)	69	69	65	61	86	74	71	69

Tabell M 18 Intagningar på och utskrivningar från enskilda vårdanstalter för alkoholmissbrukare efter personens tidigare anstaltsvård, ålder m m, 1977

Admissions to and discharges from private institutions for inebriates, by previous care and age of the person etc., 1977

Tidigare anstaltsvård	Summa intagningar	Ålder											Genomsnittlig vårdtid för utskrivna (antal dagar)
		-19	20-24	25-29	30-34	35-39	40-44	45-49	50-54	55-59	60-64	65- år	
<i>Intagningar</i>													
Totalt	3 777	10	195	413	583	530	532	563	423	296	148	84	.
<i>Enbart allmän vårdanstalt</i>													
1 gång	103	-	1	13	22	17	14	17	10	6	1	2	67
2 gånger	45	-	-	4	6	9	6	7	5	3	2	3	57
3 gånger	20	-	1	-	3	3	5	6	1	1	-	-	28
4 gånger eller flera	37	-	2	2	3	1	8	4	6	7	1	3	49
<i>Enbart enskild vårdanstalt</i>													
1 gång	660	1	44	73	117	85	87	91	83	51	20	8	72
2 gånger	395	-	7	41	62	55	57	62	53	38	15	5	72
3 gånger	205	-	1	17	31	26	32	34	32	21	5	6	69
4 gånger eller flera	415	-	1	6	35	56	50	103	58	45	37	24	77
<i>Både allmän och enskild vårdanstalt (antal vistelser på anstalt)</i>													
2 gånger	69	-	4	8	12	10	9	10	8	4	2	2	62
3 gånger	63	-	1	5	8	9	11	8	9	8	2	2	61
4 gånger eller flera	234	-	-	5	16	14	47	53	37	30	22	10	69
Varken allmän eller enskild vårdanstalt	1 526	9	132	239	267	243	205	168	121	82	41	19	67
Uppgift saknas	5	-	1	-	1	2	1	-	-	-	-	-	.
Utskrivningar	.	10	193	390	568	539	518	573	426	305	153	87	69
Genomsnittlig vårdtid för utskrivna (antal dagar)	.	79	60	58	64	67	71	72	77	78	79	78	.

Tabell M 19 Antal enheter och sängplatser den 31 dec 1977 samt verksamhet vid alkoholpolislinik, rådgivningsbyrå med läkarexpedition eller motsvarande fördelade efter län och kommunstorlek, 1977

Number of units and beds on 31st December 1977 and the work of alcoholics' out-patient departments, guidance clinics with medical service etc. by county and size of municipality, 1977

Län Kommunstorlek	Antal enheter	Antal säng- platser	Antal vård- dagar	Antal besök hos					Antal hembesök
				Läkare	Psykolog	Kurator	Sjuk- sköterska	Summa	
Hela riket	115	119	29 068	85 727	10 378	70 263	401 761	568 129	13 478
<i>Län</i>									
Stockholms	30	2	385	16 029	267	10 798	43 939	71 033	1 018
Uppsala	4	–	–	3 119	70	185	5 365	8 739	321
Södermanlands	4	10	1 269	1 681	767	5 725	14 807	22 980	333
Östergötlands	3	–	–	2 183	–	2	15 092	17 277	98
Jönköpings	5	–	–	2 153	407	6 669	32 111	41 340	2 339
Kronobergs	–	–	–	–	–	–	–	–	–
Kalmar	5	–	–	853	–	342	4 788	5 983	146
Gotlands	1	8	2 187	790	–	158	2 891	3 839	4
Blekinge	2	–	–	1 014	–	3 127	283	4 424	828
Kristianstads	5	–	–	1 500	–	10	6 366	7 876	54
Malmöhus	4	36	10 037	18 522	727	5 097	51 105	75 451	296
Hallands	3	2	33	3 850	–	2 362	7 175	13 387	305
Göteborgs o Bohus	8	14	4 082	14 455	7 582	12 513	66 495	101 045	1 868
Älvsborgs	8	5	233	2 977	393	1 115	23 050	27 535	369
Skaraborgs	4	–	–	2 377	–	–	6 335	8 712	1 095
Värmlands	3	–	–	1 182	–	3 555	7 081	11 818	646
Örebro	3	16	4 809	3 333	–	2 235	20 691	26 259	998
Västmanlands	2	–	–	1 141	35	7 060	16 125	24 361	720
Kopparbergs	5	1	7	890	82	16	17 762	18 750	336
Gävleborgs	5	–	–	2 180	–	3 279	22 279	27 738	456
Västernorrlands	3	4	124	1 348	–	2 848	13 932	18 128	600
Jämtlands	1	–	–	441	–	618	4 748	5 807	52
Västerbottens	1	10	2 368	796	48	945	11 835	13 624	504
Norrbottnens	6	11	3 534	2 913	–	1 604	7 506	12 023	92
<i>Kommunstorlek</i>									
– 9 999 inv	5	1	42	405	–	47	3 941	4 393	947
10 000– 14 999 inv	10	–	–	952	–	122	7 514	8 588	288
15 000– 19 999 inv	7	–	–	3 614	–	3 910	11 721	19 245	783

20 000- 29 999 inv	24	3	347	11 952	483	11 521	48 019	71 975	3 183
30 000- 49 999 inv	26	3	40	16 525	309	11 266	88 492	116 592	3 472
50 000- 99 999 inv	21	41	9 711	14 850	997	16 905	92 195	124 947	3 132
100 000-199 999 inv	8	24	5 375	12 578	702	12 391	79 818	105 489	1 332
200 000- inv	14	47	13 553	24 851	7 887	14 101	70 061	116 900	341

Tabell M 20 Antal enheter och platser den 31 dec 1977 samt antal personer vilka beretts plats vid övergångsbostad, inackorderingshem/övergångshem, enskild vårdanstalt och skyddad sysselsättning för alkoholskadade, fördelade efter län och kommunstorlek, 1977

Number of units and places on 31st December 1977, and number of persons admitted to transition residence, hostel/transition home, private institution for inebriates and protective employment for inebriates, distributed by county and size of municipality, 1977

Län Kommunstorlek	Övergångsbostad		Inackorderings- hem/övergångs- hem		Enskild vård- anstalt		Skyddad sysselsättn för alkohol- skadade	Antal personer under året vilka beretts plats vid			
	Antal enheter	Antal platser	Antal enheter	Antal platser	Antal enheter	Antal platser	Antal platser	över- gångs- bostad	inack- hem/ över- gångshem	enskild vård- anstalt	skyddad sysselsättn för alkohol- skadade
Hela riket	820	910	114	1 473	12	389	139	1 372	5 136	1 890	270
<i>Län</i>											
Stockholms	114	137	20	464	7	270	5	176	1 849	1 350	6
Uppsala	7	9	4	29	–	–	–	22	56	–	–
Södermanlands	35	47	3	37	–	–	–	88	160	–	–
Östergötlands	52	59	5	56	–	–	–	67	235	–	–
Jönköpings	26	28	4	37	–	–	30	41	109	–	30
Kronobergs	15	18	1	20	–	–	–	17	64	–	–
Kalmar	44	57	4	31	–	–	–	71	136	–	–
Gotlands	–	–	1	10	–	–	27	–	19	–	85
Blekinge	50	52	2	32	–	–	6	43	42	–	8
Kristianstads	3	3	1	11	–	–	–	3	28	–	–
Malmöhus	42	43	7	167	1	30	–	59	605	124	–
Hallands	–	–	4	40	–	–	–	–	106	–	–
Göteborgs o Bohus	131	175	6	96	2	60	19	281	344	303	35
Älvsborgs	49	60	3	49	–	–	–	83	149	–	–
Skaraborgs	5	5	2	19	–	–	15	9	40	–	17
Värmlands	23	27	2	19	–	–	–	30	26	–	–
Örebro	67	67	7	76	–	–	–	106	302	–	–
Västmanlands	14	14	5	48	–	–	–	48	149	–	–
Kopparbergs	81	47	17	35	–	–	–	101	83	–	–
Gävleborgs	55	55	4	58	2	29	35	119	200	113	87
Västernorrlands	–	–	2	29	–	–	–	–	46	–	–
Jämtlands	2	2	1	10	–	–	–	2	26	–	–
Västerbottens	1	1	2	32	–	–	–	2	49	–	–
Norrbottns	4	4	7	68	–	–	2	4	313	–	2

<i>Kommunstorlek</i>											
- 9 999 inv	10	14	2	12	-	-	3	12	21	-	3
10 000- 14 999 inv	36	37	3	14	-	-	-	41	29	-	-
15 000- 19 999 inv	52	55	4	26	-	-	18	78	76	-	20
20 000- 29 999 inv	50	67	15	112	-	-	-	116	348	-	-
30 000- 49 999 inv	218	206	36	224	1	10	89	287	668	20	159
50 000- 99 999 inv	192	235	23	327	1	19	29	380	1 140	93	88
100 000-199 999 inv	120	128	15	209	-	-	-	194	743	-	-
200 000- inv	142	168	16	549	10	360	-	264	2 111	1 777	-

Tabell M 21 Personer som år 1972 ställts under övervakning enl 15 § nykterhetsvårdslagen (NvL), efter typ av ny åtgärd, kön och ålder. Observationsperiod 5 år
 Persons put under supervision in 1972 according to the Temperance Act, Sec 15, by type of new measure, sex and age. Observation period 5 years

Kön Ålder	Samtliga	Personer som blivit föremål för ny åtgärd enl NvL under obsperioden								Personer som ej blivit föremål för ny åtgärd	I % av samt- liga
		Totalt	I % av samtliga	Typ av åtgärd							
				Enbart			Kombinationer				
				Över- vakning enl 15 § NvL	Tvångs- intagning enl 18 § el 55 § NvL	Frivillig intagning enl 58 § NvL	18 § (el 55 §) och 58 § NvL	15 § och 58 § NvL	Övriga kombina- tioner		
<i>Kön</i>											
Män	1 239	523	42	117	115	131	80	40	40	716	58
Kvinnor	75	17	23	5	6	2	2	1	1	58	77
<i>Ålder</i>											
-29 år	236	93	39	23	24	17	16	3	10	143	61
30-39 år	292	143	49	22	31	34	28	13	15	149	51
40-49 år	361	148	41	35	38	35	20	11	9	213	59
50-59 år	274	108	39	30	14	32	16	9	7	166	61
60- år	151	48	32	12	14	15	2	5	-	103	68
Samtliga	1 314	540	41	122	121	133	82	41	41	774	59

Tabell M 22 Personer som år 1972 tvångsintagits enl 18 § nykterhetsvårdslagen (NvL), efter anstaltsvistelsens längd, kön och ålder. Observationsperiod 5 år
 Persons committed in 1972 according to the Temperance Act, Sec 18, by length of institutional stay, sex and age.
 Observation period 5 years

Kön Ålder	Samtliga	Personer som utskrivits under obsperioden					Anstaltsvistelsens längd (netto ¹)					Personer som ej utskrivits	1 % av samtliga
		Totalt	1 % av samtliga	Utskrivna utan övervakning enl 54 § NvL	Utskrivna med övervakning enl 54 § NvL	Anstaltsvistelsens längd (netto ¹)							
						Under 2 mån	2-3	4-5	6-11	12-59			
<i>Kön</i>													
Män	528	524	99	73	451	77	126	77	157	87	4	1	
Kvinnor	41	41	100	1	40	9	10	5	14	3	-	-	
<i>Ålder</i>													
-29 år	91	90	99	13	77	21	17	17	27	8	1	1	
30-39 år	163	163	100	27	136	31	44	21	44	23	-	-	
40-49 år	178	176	99	14	162	24	37	26	57	32	2	1	
50-59 år	110	109	99	17	92	5	31	13	36	24	1	1	
60- år	27	27	100	3	24	5	7	5	7	3	-	-	
Samtliga	569	565	99	74	491	86	136	82	171	90	4	1	

¹ Den sammanlagda vårdtiden.

Tabell M 23 Personer som år 1972 återintagits på allmän vårdanstalt enl 55 § nykterhetsvårdslagen (NvL), efter anstaltsvistelsens längd, kön och ålder. Observationsperiod 5 år

Persons readmitted to public institutions in 1972 according to the Temperance Act, Sec 55, by length of institutional stay, sex and age. Observation period 5 years

Kön Ålder	Samtliga	Personer som utskrivits under obsperioden								Personer som ej utskrivits	I % av samtliga
		Totalt	I % av samtliga	Anstaltsvistelsens längd (netto ¹)							
				Under 2 mån	2-3	4-5	6-11	12-23	24-59		
<i>Kön</i>											
Män	181	179	99	8	26	21	61	50	14	2	1
Kvinnor	4	4	100	1	1	-	1	1	1	-	-
<i>Ålder</i>											
-29 år	14	14	100	3	2	-	4	5	-	-	-
30-39 år	47	45	96	2	5	5	18	11	4	2	4
40-49 år	73	73	100	3	11	11	20	23	5	-	-
50-59 år	38	38	100	1	8	4	12	10	3	-	-
60- år	13	13	100	-	1	1	8	1	2	-	-
Samtliga	185	183	99	9	27	21	62	50	14	2	1

¹ Den sammanlagda vårdtiden.

Tabell M 24 Personer som år 1972 frivilligt ingått på allmän anstalt för alkoholmissbrukare enl 58 § nykterhetsvårdslagen (NvL), efter anstaltsvistelsens längd, kön och ålder. Observationsperiod 5 år

Persons voluntarily entering public institutions for inebriates in 1972 according to the Temperance Act, Sec 58, by length of institutional stay, sex and age. Observation period 5 years

Kön Ålder	Samtliga	Personer som utskrivits under obsperioden ¹								Personer som under obsperioden tvångsintagits enl 18 § el 55 § NvL utan föregående utskrivning	I % av samtliga
		Totalt	I % av samtliga	Anstaltsvistelsens längd ²							
				Under 2 mån	2-3	4-5	6	7-11	12-59		
<i>Kön</i>											
Män	1 344	1 279	95	341	530	241	76	90	1	65	5
Kvinnor	70	67	96	30	24	6	5	2	-	3	4
<i>Ålder</i>											
-29 år	146	137	94	66	50	12	5	4	-	9	6
30-39 år	297	281	95	107	116	35	10	13	-	16	5
40-49 år	428	408	95	99	169	82	31	27	-	20	5
50-59 år	357	338	95	63	140	80	22	32	1	19	5
60- år	186	182	98	36	79	38	13	16	-	4	2
Samtliga	1 414	1 346	95	371	554	247	81	92	1	68	5

¹ Här redovisas ej personer som under perioden tvångsintagits enl 18 § el 55 § NvL utan föregående utskrivning från den frivilliga intagningen.

² Gäller sammanlagda vårdtiden för den frivilliga intagningen enl 58 § NvL från 1972.

Tabell M 25 Personer som varit föremål för åtgärder enl 15 §, 18 §, 54 §, 55 § och/el 58 § nykterhetsvårdslagen (NvL) som avslutats år 1972, efter första nya åtgärdens art, kön och ålder. Observationsperiod 5 år

Persons subject to measures according to the Temperance Act, Sec 15, 18, 54, 55 and/or 58, which were *terminated* in 1972, by type of first new measure, sex and age. Observation period 5 years

Kön Ålder	Samt- liga	Personer som varit föremål för ny åtgärd under obsperioden							Perso- ner som ej varit föremål för ny åtgärd	I % av samt- liga
		Totalt	I % av samt- liga	Den första nya åtgärdens art						
				Över- vak- ning enl 15 § NvL	Över- vak- ning enl 36 § NvL	Tvångs- intag- ning enl 18 § NvL	Åter- intag- ning enl 55 § NvL	Frivillig intag- ning enl 58 § NvL		
<i>Kön</i>										
Män	4 144	2 234	54	459	183	240	213	1 139	1 910	46
Kvinnor	276	115	42	17	15	12	5	66	161	58
<i>Ålder</i>										
-29 år	524	245	47	62	22	36	26	99	279	53
30-39 år	964	555	58	106	61	72	59	257	409	42
40-49 år	1 335	772	58	157	79	81	75	380	563	42
50-59 år	1 013	538	53	96	27	53	43	319	475	47
60- år	584	239	41	55	9	10	15	150	345	59
Samtliga	4 420	2 349	53	476	198	252	218	1 205	2 071	47

Tabell M 26 Personer som år 1972 blivit föremål för åtgärder enl 15 §, 18 §, 36 §, 55 § och/el 58 § nykterhetsvårdslagen (NvL), efter begångna grövre brott, kön och ålder. Observationsperiod 5 år

Persons subject to measures according to the Temperance Act, Sec 15, 18, 36, 55 and/or 58, in 1972, by committed serious crimes, sex and age. Observation period 5 years

Kön Ålder	Samt- liga	Personer med grövre brott under obsperioden som lett till dom							Perso- ner utan grövre brott	I % av samt- liga	
		Totalt	I % av samt- liga	Personer med			Antal domar brutto	Första brottet begånget			
				1 dom	2 domar	3 domar		Under på- gående åtgärd			Efter av- slutad åtgärd
<i>Kön</i>											
Män	3 653	872	24	517	186	169	1 560	339	533	2 781	76
Kvinnor	211	23	11	16	5	2	34	10	13	188	89
<i>Ålder</i>											
-29 år	545	296	54	121	83	92	660	135	161	249	46
30-39 år	906	305	34	192	71	42	498	112	193	601	66
40-49 år	1 158	190	16	133	25	32	306	68	122	968	84
50-59 år	861	90	10	74	12	4	114	30	60	771	90
60- år	394	14	4	13	-	1	16	4	10	380	96
Samtliga	3 864	895	23	533	191	171	1 594	349	546	2 969	77

SOCIALHJÄLP

Social assistance

Beskrivning

Description

Sammanfattning

Under 1977 utgick socialhjälp till 376 602 hjälptagare, varav 127 911 var barn under 16 år. Antalet hjälpfall (familjer) var 199 282, varav 37 246 med utländsk medborgare som familjeföreståndare.

Socialhjälp utgavs till ett belopp av 749,2 milj kronor, vilket innebär 1 979 kr per hjälptagare.

Bakgrund

Socialhjälpslagen, som trädde i kraft den 1 januari 1957, reglerar samhällets allmänna behovsprövade hjälpverksamhet. Denna verksamhet handhas och bekostas av kommunerna. Socialhjälp omfattar dels obligatorisk hjälp (12 § socialhjälpslagen), dels frivillig hjälp, som lämnas enligt grunder, vilka kommunens fullmäktige bestämt eller i enlighet med vad sociala centralnämnden/socialnämnden eljest anser erforderligt (13 § socialhjälpslagen). I fråga om den obligatoriska hjälpen skall hjälp lämnas till minderårig eller till den som är arbetsoförmögen samt till den som av hälsoskäl helt eller delvis bör avhålla sig från arbete. Detta gäller under förutsättning att hjälptagaren är medellös och att hjälpbehovet icke tillgodoses på annat sätt.

Hjälpen bör utgå som kontant understöd, såvida inte arten av hjälpbehovet föranleder annan hjälp, eller anledning finns att antaga, att kontant understöd ej kommer till behörig användning. Härtill kommer den hjälp som sociala centralnämnderna/socialnämnderna kan lämna genom att teckna borgen på lån.

Föreligger behov av vård skall sociala centralnämnden/socialnämnden se till att sådan lämnas i den form som vårdbehovets art och omständigheter i övrigt kräver. Vård kan tex

Summary

During 1977 social assistance was given to 376,602 relief recipients,¹ 127,911 of whom were children under the age of 16. There were 199,282² relief cases, 37,246 of whom had a person of foreign nationality as head of the family.

The social assistance cost kr 749,2 million, which means kr 1,979 per relief recipient.

Background

The Social Assistance Act, which entered into force on 1st January 1957, regulates official social assistance, which is disbursed according to need. This assistance is dealt with and financed by the municipalities. There are two statutory forms of social assistance – mandatory assistance (Social Assistance Act, § 12) and voluntary assistance, which is given according to the grounds decided by the local municipal council or in accordance with what the local social welfare committee deems necessary (Social Assistance Act, § 13). It is prescribed by the Act that in the case of mandatory assistance relief is to be given to minors or those who are unable to work, and also to those who should not work at all for health reasons or only work part time. Assistance

¹ The term "relief recipient" refers to all persons in the families in receipt of social assistance, irrespective of whether the whole family or only one of its members has been assisted.

² The term "relief case" refers to single persons or to families. Families may consist of a father or mother living alone with children (under the age of 16) or of husband and wife with or without children under that age. Children over the age of 16 are not counted as members of the family in this connection. If an adult son or daughter receives social assistance, he/she is counted as a separate relief case.

ges i hemmet, på sjukvårdsinrättning eller vårdhem.

Hjälpfall. Med hjälpfall avses ensamstående personer eller familjer. Familjerna kan bestå av en ensam far eller mor med minderåriga barn (under 16 år) eller av makar med eller utan minderåriga barn. Barn som fyllt 16 år räknas sålunda inte till familjen i detta sammanhang. Om en vuxen (över 16 år) son eller dotter själv uppbär socialhjälp, räknas han (hon) som ett självständigt hjälpfall.

Hjälptagare. Med hjälptagare avses samtliga personer i de familjer, som fått socialhjälp, oavsett om hela familjen eller endast någon av dess medlemmar åtnjuter hjälp.

Utgiven socialhjälp. Den utgivna socialhjälpens redovisas brutto. Detta innebär att avdrag för influtna ersättningsbelopp inte gjorts. Om sociala centralnämnden/socialnämnden fått ersättning för lämnad vård antingen från hjälptagaren själv, t ex folkpension som uppburits av nämnden, eller från annat håll, exempelvis staten, landsting eller annan kommun, har denna ersättning inte frånräknats i redovisningen.

Socialhjälpstatistiken omfattar uppgifter om samtliga hjälpfall, som i någon form uppburits socialhjälp under redovisningsåret. Uppgifterna till statistiken inhämtas från sociala centralnämnderna/socialnämnderna på särskilda blanketter.

Bearbetning av materialet görs i form av dels en totalbearbetning och dels en urvalsbearbetning omfattande vart femte fall. Totalbearbetningen, som utföres manuellt, består av en hopsummering av antalet hjälpfall med fördelning på olika familjetyper, antalet hjälpta personer samt hjälpens värde. För urvalsundersökningen uttages vart femte på statistikblanketten upptaget hjälpfall. För de enskilda hjälpfallen lämnas dels individuella uppgifter om huvudpersonen och dels uppgifter om hjälpens beskaffenhet, varaktighet och värde. I tabellerna, som grundas på detta urval, har de absoluta talen multiplicerats med 5 för att göras jämförbara med de tal, som hämtats från totalbearbetningen.

will be disbursed on the condition that the relief recipient is without means of his own and that he cannot be assisted in any other way.

The Act lays down that relief should be given in the form of cash unless the type of need calls for some other form of assistance or there is reason to believe that cash assistance would not be used as it should be. In addition, the local social welfare committees may stand as guarantees for loans.

It is laid down that if a person is in need of care the social welfare committee must see that he/she is looked after in the way called for by the nature and circumstance of his/her needs. A person may, for instance, be cared for in his/her home, in a hospital or some other institution.

Expenditure of social assistance. Expenditure of social assistance is given in gross figures. This means that reimbursed relief has not been deducted. If a social welfare committee has been reimbursed for the care it has supplied either by the relief recipient himself e.g. his national pension may have been paid to the committee, or in some other way such as from the central government, the county council or some other municipality, this reimbursement has not been deducted from the figures recorded.

The statistics of social assistance comprise data on all relief cases that have in some form been in receipt of social assistance during the reporting year. The data on which the statistics are based are collected from the social welfare committees on special forms.

The material is processed in two ways: by total processing and by a sample covering every fifth case. The total processing, which is carried out manually, consists of a summing of the number of relief cases distributed according to various types of family, the number of persons relieved and the cost of relief. In the sample survey every fifth relief case entered on the relevant form is selected. Particulars are given for the individual relief cases of the main recipient and also of the nature of the relief, its duration and cost. In the tables based on this sample, the absolute

Tabeller

- N 1. Antalet hjälptagare, antal hjälpfall samt utgiven socialhjälp i milj kronor, 1968–1977
- N 2. Hjälpfall och hjälptagare inom olika riksområden år 1977
- N 3. Hjälpfallen fördelade efter familjetyp och riksområden år 1977
- N 4. Hjälpfallen fördelade efter familjetyp samt hjälptagarna fördelade på vuxna och barn, länsvis år 1977
- N 5. Hjälpfallen fördelade efter familjetyp samt hjälptagarna fördelade på vuxna och barn i kommuner med över 30 000 invånare år 1977
- N 6. Hjälpfallen fördelade efter familjetyp och kommunstorlek år 1977
- N 7. Hjälpfallen fördelade efter familjetyp, familjeföreståndarens ålder och barnantal år 1977
- N 8. Hjälptagare fördelade på vuxna och barn efter riksområde år 1977
- N 9. Hjälptagare fördelade efter kön, vuxna och barn, gifta och ej gifta samt efter ålder år 1977
- N 10. Kommuner fördelade efter antal hjälptagare på 1 000 av medelbefolkningen, länsvis år 1977
- N 11. Hjälpfallen fördelade efter antalet kalendermånader under vilka hjälp utgått år 1977
- N 12. Utgiven socialhjälp 1977. Antal kronor i genomsnitt för olika familjetyper
- N 13. Antal hjälpfall vilkas familjeföreståndare icke är svenska medborgare fördelade efter medborgarskap, familjetyp, ålder samt barnantal år 1977
- N 14. Antal hjälpfall vilkas familjeföreståndare icke är svenska medborgare fördelade efter medborgarskap, riksområde samt kommunstorlek år 1977
- N 15. Utgiven socialhjälp till familjer vilkas familjeföreståndare icke är svenska

figures have been multiplied by 5 so as to make them comparable with the figures compiled from the total processing.

Tables

- N 1. The number of relief recipients, relief cases, and expenditure of social assistance, in millions of kronor, 1968–1977
- N 2. Relief cases and relief recipients in various regions, 1977
- N 3. Relief cases distributed by type of family, and by region, 1977
- N 4. Relief cases distributed by type of family and relief recipients distributed by adults and children, by county, 1977
- N 5. Relief cases distributed by type of family and relief recipients distributed by adults and children in municipalities with more than 30,000 inhabitants, 1977
- N 6. Relief cases distributed by type of family and size of municipality, 1977
- N 7. Relief cases distributed by type of family, age of the head of the family and number of children, 1977
- N 8. Relief recipients distributed by adults and children and by region, 1977
- N 9. Relief recipients distributed by sex, adults and children, married and single and by age, 1977
- N 10. Municipalities distributed by number of relief recipients per 1,000 of the mean population, by county, 1977
- N 11. Relief cases distributed by the number of calendar months during which assistance was given in 1977
- N 12. The average expenditure of social assistance, in kronor, distributed by type of family, 1977
- N 13. Number of relief cases where the head of the family is not Swedish citizen, distributed by citizenship, type of family, age and number of children, 1977
- N 14. Number of relief cases where the head of the family is not Swedish citizen, distributed by citizenship, area and size of municipality, 1977
- N 15. Expenditure of social assistance to families whose head of the family is not

medborgare, fördelade efter familjeföreståndarens medborgarskap år 1977

Swedish citizen, distributed by citizenship of the head of the family, 1977

Diagram N 1. Hjälpfall 1975–1977

Chart N 1. Relief cases 1975–1977

Diagram N 2. Antal hjälptagare på 1 000 av medelbefolkningen 1923–1977

Chart N 2. Number of relief recipients per 1,000 of the mean population 1923–1977

Diagram N 3. Antal hjälptagare på 1 000 av medelbefolkningen inom olika åldersgrupper 1977

Chart N 3. Number of relief recipients per 1,000 of the mean population in various age groups, 1977

List of terms

antal	number	kommuner	municipalities
barn	children	kvinnor	women
därav	of whom	med barn	with children
ensamma kvinnor	single women	män	men
ensamma män	single men	riksområde	region
förändring sedan år 1976	change since 1976	samtliga	all
hela riket	the whole country	med	with
gifta par eller samboende	married couples or cohabitants	summa	total
hjälpfall	relief cases	under	under
hjelptagare	relief recipients	utan barn	without children
invånare	inhabitants	vuxna	adults
		år	year

Terms not given above

Tabell N1

på 1 000 invånare	per 1,000 inhabitants
utgiven socialhjälp	expenditure on social assistance
summa i 1949 års penningvärde	sum, in the 1949 prices

Tabell N3

antal fall dito i %	number of cases ditto, %
---------------------	--------------------------

Tabell N4

barn under 16 år	children under 16
län	county
antal hjälptagare på 1 000 av medelbefolkningen	number of relief recipients per 1,000 of the mean population

Tabell N6

antal hjälpfall i %	number of relief cases as %
---------------------	-----------------------------

Tabell N7

antal hjälpfall	number of relief cases
relativ fördelning %	relative distribution %
barnantal	number of children

familjeföreståndarens ålder	age of the head of the family
-----------------------------	-------------------------------

Tabell N8

dito i %	ditto, %
antal barn under 16 år	number of children under 16

Tabell N9

hjelptagare i %	relief recipients, %
kön, ålder m m	sex, age, etc
antal hjälptagare på 1 000 invånare	number of relief recipients per 1,000 inhabitants
gifta	married
ej gifta	not married
ålder	age

Tabell N10

antal kommuner	number of municipalities
därav med nedanstående	of whom with the
antal hjälptagare på 1 000 av medelbefolkningen	number below of relief recipients per 1,000 of the mean population
län	county

Tabell N11

antal fall	number of cases
antal månader i medeltal	average number of months
därav, i %, med hjälp under nedanstående antal månader	of whom, %, assisted during the number of months below
familjeföreståndarens ålder	age of the head of the family
familjetyp	type of family

Tabell N12

summa socialhjälp därav hjälp till utbildning, näringshjälp m m	sum of social assistance of which assistance for education, etc
---	---

Tabell N13–N15

medborgarskap finländskt	nationality Finnish
-----------------------------	------------------------

danskt	Danish
norskt	Norwegian
övrigt europeiskt	other European
annat	other
familjetyp	type of family
familjeföreståndarens ålder	age of the head of the family
antal hjälpfall	number of relief cases
kommunstorlek	size of municipality
utgiven socialhjälp, 1 000 kr	expenditure of social assistance, thousands of kronor
därav hjälp till utbildning	of which assistance of education
medeltal kronor per hjälpfall	average sum (kronor) per relief case

Tabell N 1 Antal hjälptagare, antal hjälpfall samt utgiven socialhjälp i milj kronor åren 1968–1977

The number of relief recipients, relief cases and expenditure of social assistance, in millions of kronor, 1968–1977

År	Antal hjälptagare	På 1 000 invånare	Antal hjälpfall	Utgiven socialhjälp, milj kr	
				Summa	Summa i 1949 års penningvärde
1968	358 321	45	182 510	252,9	117,6
1969	388 201	49	195 815	292,0	132,1
1970	444 930	56	222 017	358,5	151,9
1971	514 613	63	250 233	443,7	174,7
1972	520 552	64	251 958	496,1	184,4
1973	489 763	60	244 589	527,0	183,6
1974	436 375	53	220 901	529,9	167,7
1975	417 733	51	213 717	588,8	169,7
1976	391 792	48	206 195	672,5	176,0
1977	376 602	46	199 282	749,2	175,9

Tabell N 2 Hjälpfall och hjälptagare inom olika riksområden år 1977
Relief cases and relief recipients in various regions 1977

Riksområde ¹	Hjälpfall			Hjälptagare		
	Antal 1977	Förändring sedan år 1976		Antal 1977	Förändring sedan år 1976	
		Antal	%		Antal	%
Stockholms län	59 571	- 507	- 0,8	103 567	- 2 690	- 2,5
Östra mellansverige	36 880	- 986	- 2,6	73 865	- 2 561	- 3,4
Småland och öarna	13 589	+ 27	+ 0,2	27 801	+ 499	+ 1,8
Sydsverige	24 241	- 1 315	- 5,1	44 226	- 2 275	- 4,9
Västsverige	28 620	- 2 335	- 7,5	55 685	- 4 181	- 7,0
Bergslagen	16 876	- 657	- 3,7	33 015	- 1 355	- 2,9
Mellersta Norrland	8 432	- 751	- 8,2	16 002	- 1 546	- 8,8
Övre Norrland	11 073	- 389	- 3,4	22 441	- 1 081	- 4,6
Hela riket	199 282	- 6 913	- 3,4	376 602	- 15 190	- 3,9

¹ Denna uppdelning på riksområden har utarbetats inom en arbetsgrupp tillsatt av expertgruppen för regionala utredningar (ERU). Östra mellansverige innefattar länen: Uppsala, Södermanlands, Östergötlands, Örebro, Västmanlands. Småland och öarna: Jönköpings, Kronobergs, Kalmar, Gotlands. Sydsverige: Blekinge, Kristianstads, Malmöhus. Västsverige: Hallands, Göteborgs och Bohus, Älvsborgs, Skaraborgs. Bergslagen: Värmlands, Kopparbergs, Gävleborgs. Mellersta Norrland: Västernorrlands, Jämtlands samt Övre Norrland: Västerbottens, Norrbottens.

Tabell N 3 Hjälpfallen fördelade efter familjetyp och riksområde år 1977
Relief cases distributed by type of family and by region, 1977

Riksområde ¹	Ensamma män		Ensamma kvinnor		Giftna par eller samboende		Samtliga
	utan barn	med barn	utan barn	med barn	utan barn	med barn	
<i>Stockholms län</i>							
Antal fall	25 759	668	12 162	9 667	3 462	7 853	59 571
Förändring sedan 1976	- 43	+ 46	+ 313	- 82	- 265	- 476	- 507
Dito i %	- 0,2	+ 7,4	+ 2,6	- 0,8	- 7,1	- 5,7	- 0,8
<i>Östra mellansverige</i>							
Antal fall	13 998	352	6 291	6 181	2 798	7 260	36 880
Förändring sedan 1976	+ 106	+ 46	- 330	- 14	- 317	- 477	- 986
Dito i %	+ 0,8	+ 15,0	- 5,0	- 0,2	- 10,2	- 6,2	- 2,6
<i>Småland och öarna</i>							
Antal fall	5 140	153	2 237	1 935	1 127	2 997	13 589
Förändring sedan 1976	+ 7	+ 31	- 152	+ 160	- 88	+ 69	+ 27
Dito i %	+ 0,1	+ 25,4	- 6,4	+ 9,0	- 7,2	+ 2,4	+ 0,2
<i>Sydsverige</i>							
Antal fall	9 718	274	4 617	2 896	2 756	3 980	24 241
Förändring sedan 1976	- 453	- 26	- 418	+ 20	- 198	- 240	- 1 315
Dito i %	- 4,5	- 8,7	- 8,3	+ 0,7	- 6,7	- 5,7	- 5,1
<i>Västsverige</i>							
Antal fall	11 653	329	4 474	5 268	1 824	5 072	28 620
Förändring sedan 1976	- 260	- 30	- 402	- 377	- 204	- 1 062	- 2 335
Dito i %	- 2,2	- 8,4	- 8,2	- 6,7	- 10,1	- 17,3	- 7,5
<i>Bergslagen</i>							
Antal fall	6 314	172	2 961	2 942	1 345	3 139	16 876
Förändring sedan 1976	- 63	+ 23	- 256	- 94	- 101	- 166	- 657
Dito i %	- 1,0	+ 15,4	- 8,0	- 3,1	- 7,0	- 5,0	- 3,7
<i>Mellersta Norrland</i>							
Antal fall	3 250	66	1 619	1 200	768	1 529	8 432
Förändring sedan 1976	- 224	- 3	- 98	- 92	- 117	- 217	- 751
Dito i %	- 6,4	- 4,3	- 5,7	- 7,1	- 13,2	- 12,4	- 8,2
<i>Övre Norrland</i>							
Antal fall	3 709	96	2 106	1 666	1 014	2 452	11 073
Förändring sedan 1976	- 3	+ 10	- 115	- 45	- 117	- 119	- 389
Dito i %	- 0,1	+ 11,6	- 5,2	- 2,6	- 10,3	- 4,6	- 3,4
<i>Hela riket</i>							
Antal fall	79 541	2 110	36 467	31 755	15 097	34 312	199 282
Förändring sedan 1976	- 933	+ 97	- 1 458	- 524	- 1 407	- 2 688	- 6 913
Dito i %	- 1,2	+ 4,8	- 3,8	- 1,6	- 8,5	- 7,3	- 3,4

¹ Se not till tabell N 2.

Tabell N 4 Hjälpfallen fördelade efter familjetyp samt hjälptagarna fördelade på vuxna och barn, länsvis år 1977
 Relief cases distributed by type of family and relief recipients distributed by adults and children, by county, 1977

Län	Hjälpfall						Hjälptagare			Antal hjälptagare per 1 000 av medelbefolkningen
	Ensamma män		Ensamma kvinnor		Giftna par eller samboende		Vuxna män	Vuxna kvinnor	Barn under 16 år	
	utan barn	med barn	utan barn	med barn	utan barn	med barn				
Stockholms	25 759	668	12 162	9 667	3 462	7 853	37 742	33 144	32 681	69
Uppsala	2 891	74	1 167	1 159	534	1 236	4 741	4 096	4 678	58
Södermanlands	2 554	81	1 063	1 302	528	1 457	4 620	4 350	5 525	58
Östergötlands	3 590	63	1 881	1 508	704	1 950	6 307	6 043	7 062	50
Jönköpings	2 143	47	884	776	439	1 305	3 934	3 404	4 327	39
Kronobergs	911	42	456	404	180	571	1 704	1 611	2 030	31
Kalmar	1 598	55	679	584	413	872	2 938	2 548	2 934	35
Gotlands	488	x	218	171	95	249	832	733	797	43
Blekinge	821	x	424	372	166	446	1 433	1 408	1 590	29
Kristianstads	1 127	34	518	535	231	629	2 021	1 913	2 418	23
Malmöhus	7 770	233	3 675	1 989	2 359	2 905	13 267	10 928	9 241	45
Hallands	1 068	20	420	411	215	549	1 852	1 595	1 811	24
Göteborgs och Bohus	6 942	231	2 443	3 350	985	2 608	10 766	9 386	11 518	44
Älvsborgs	2 156	39	874	890	321	991	3 507	3 076	3 710	25
Skaraborgs	1 487	39	737	617	303	924	2 753	2 581	3 130	32
Värmlands	2 213	43	1 113	897	542	1 048	3 846	3 600	3 645	39
Örebro	2 462	51	1 104	952	454	1 056	4 023	3 566	3 906	42
Västmanlands	2 495	83	1 076	1 260	578	1 561	4 717	4 475	5 756	57
Kopparbergs	1 686	41	776	902	324	875	2 926	2 877	3 551	33
Gävleborgs	2 415	88	1 072	1 143	482	1 216	4 201	3 913	4 456	43
Västernorrlands	2 219	47	1 184	841	556	1 115	3 937	3 696	3 837	43
Jämtlands	1 031	19	435	359	212	414	1 676	1 420	1 436	34
Västerbottens	1 450	38	822	667	428	1 125	3 041	3 042	3 441	40
Norrbottnens	2 259	58	1 284	999	586	1 357	4 260	4 226	4 431	48
Hela riket	79 541	2 110	36 467	31 755	15 097	34 312	131 060	117 631	127 911	46

Tabell N 5 Hjälpfallen fördelade efter familjetyp samt hjälptagarna fördelade på vuxna och barn i kommuner med över 30 000 invånare år 1977

Relief cases distributed by type of family and relief recipients distributed by adults and children in municipalities with more than 30,000 inhabitants, 1977

Kommun	Summa utgiven socialhjälp i milj kr	Hjälpfall ¹						Hjälptagare			
		Ensamma män		Ensamma kvinnor		Gifta par eller samboende		Vuxna män ²	Vuxna kvinnor	Barn under 16 år	På 100 av medelbefolkningen
		utan barn	med barn	utan barn	med barn	utan barn	med barn				
Stockholm	133,8	15 628	192	7 224	4 472	940	1 884	18 644	14 520	11 420	7
Göteborg	68,1	5 827	186	1 934	2 653	762	1 940	8 715	7 289	8 915	6
Malmö	41,9	4 452	168	2 238	814	1 655	1 166	7 441	5 873	3 456	7
Uppsala	26,4	2 317	55	900	833	386	842	3 600	2 961	3 244	7
Norrköping	19,1	1 497	35	636	735	299	911	2 742	2 581	3 515	7
Västerås	18,3	1 588	46	664	689	398	986	3 018	2 737	3 218	8
Örebro	15,0	1 569	34	654	503	296	568	2 467	2 021	2 040	6
Linköping	10,8	1 199	x	781	445	167	425	1 791	1 818	1 560	5
Jönköping	10,2	1 117	18	430	383	199	564	1 898	1 576	1 936	5
Borås	4,7	645	x	242	268	64	202	911	776	939	3
Helsingborg	8,6	1 189	13	468	376	241	455	1 898	1 540	1 530	5
Sundsvall	9,9	1 040	29	489	478	278	532	1 879	1 777	1 963	6
Eskilstuna	15,2	1 441	47	584	724	287	813	2 588	2 408	3 136	9
Gävle	5,4	893	35	330	329	151	339	1 418	1 149	1 263	4
Södertälje	19,4	1 104	19	524	515	273	771	2 167	2 083	2 707	9
Umeå	6,6	563	x	281	331	146	451	1 160	1 209	1 456	5
Lund	4,6	564	15	248	161	115	246	940	770	782	3
Halmstad	3,5	523	12	237	212	101	255	891	805	872	3
Skellefteå	4,6	381	17	249	171	112	322	832	854	931	4
Karlstad	7,1	708	x	366	285	174	316	1 198	1 141	1 064	5
Botkyrka	25,0	1 214	94	660	811	416	1 179	2 903	3 066	3 914	14
Kristianstad	1,4	313	x	134	111	50	124	487	419	409	2
Luleå	6,4	574	19	324	333	135	425	1 153	1 217	1 435	6
Huddinge	12,9	1 096	35	454	516	296	555	1 982	1 821	1 880	9
Nyköping	3,3	393	15	137	213	74	197	679	621	787	3
Växjö	3,8	479	23	246	181	75	212	789	714	745	4
Örnsköldsvik	1,6	204	x	104	104	45	146	395	399	490	2
Karlskrona	1,7	325	x	136	110	61	131	517	438	471	2
Nacka	8,3	475	56	331	407	137	354	1 222	1 229	1 440	7
Östersund	2,4	509	x	207	189	102	151	762	649	547	4

Gotland	4,2	488	x	218	171	95	249	832	733	797	4
Solna	10,9	1 070	28	630	364	239	277	1 614	1 510	1 032	8
Kalmar	4,7	519	16	231	211	169	269	973	880	908	5
Haninge	10,6	749	50	315	498	225	571	1 595	1 609	2 182	10
Järfälla	5,9	541	25	271	290	103	226	895	890	907	5
Trollhättan	4,0	456	x	160	157	82	262	800	661	828	5
Motala	2,4	345	x	147	97	92	225	662	561	701	4
Falun	1,7	311	11	128	128	56	137	515	449	516	3
Hässleholm	1,4	264	x	107	120	28	112	404	367	480	3
Möndal	0,9	163	x	52	83	28	86	277	249	308	2
Uddevalla	3,0	306	17	128	139	71	126	520	464	505	3
Borlänge	2,4	372	x	172	203	67	142	581	584	684	4
Skövde	4,0	402	x	215	202	76	266	744	759	930	5
Sollentuna	6,8	488	19	230	220	127	300	934	877	938	6
Varberg	1,9	264	x	82	73	52	70	386	277	244	2
Täby	3,2	225	x	111	116	54	179	458	460	529	3
Sandviken	4,4	347	x	202	225	98	244	689	769	868	5
Västervik	2,0	320	x	89	90	70	146	536	395	452	3
Kungsbacka	0,7	95	x	27	50	17	56	168	150	193	1
Norrtälje	0,7	165	x	45	78	28	83	276	234	321	2
Landskrona	3,6	438	x	235	159	95	246	779	735	799	6
Karlskoga	1,6	229	x	114	123	33	111	373	381	437	3
Lidingö	2,0	250	x	136	105	37	81	368	359	326	3
Piteå	2,9	266	x	206	95	107	169	542	577	472	4
Hudiksvall	2,4	315	23	112	172	54	163	555	501	619	5
Lidköping	1,8	191	x	140	80	59	123	373	402	370	3
Vänersborg	2,5	260	x	88	56	32	97	389	273	305	3
Trelleborg	0,9	156	x	67	69	40	107	303	283	394	3
Falkenberg	0,6	112	x	41	34	21	56	189	152	171	2
Ludvika	2,2	223	x	134	175	41	148	412	498	630	5
Katrineholm	2,0	319	x	151	142	77	166	512	536	582	5
Nässjö	2,7	218	x	106	75	65	147	430	393	430	4
Falköping	0,9	168	x	56	52	18	65	251	191	228	2
Enköping	2,2	275	x	127	132	63	155	493	477	588	5
Karlshamn	1,1	186	x	119	112	33	91	310	355	365	3
Söderhamn	2,0	225	x	115	119	21	138	384	393	486	4
Kiruna	2,7	295	x	175	178	38	196	524	587	684	6
Upplands Väsby	2,7	281	27	147	148	65	177	550	537	606	6
Tyresö	7,6	402	34	191	341	98	320	854	950	1 276	10
Mark	0,7	104	x	46	56	13	58	175	173	196	2
Ronneby	1,2	178	x	99	80	42	127	347	348	426	4
Värnamo	1,6	198	x	70	80	32	127	357	309	428	4

¹ Hjälpfall till ett antal av mindre eller lika med 10 redovisas ej. Markeras i tabellen med x.

² Exkl ensamman med barn.

Tabell N 6 Hjälpfallen fördelade efter familjetyp och kommunstorlek år 1977
Relief cases distributed by type of family and size of municipality, 1977

	Antal hjälpfall i %						Antal hjälpfall	Summa kommuner
	Ensamma män		Ensamma kvinnor		Giftna par eller samboende			
	utan barn	med barn	utan barn	med barn	utan barn	med barn		
<i>Hela riket</i>	40	1	18	16	8	17	199 282	277
Därav kommuner med								
– 9 999 inv	36	1	18	14	9	22	6 650	60
10 000– 14 999 inv	33	1	18	17	9	23	10 615	68
15 000– 19 999 inv	35	1	17	16	8	22	9 977	35
20 000– 29 999 inv	37	1	17	16	8	20	18 463	42
30 000– 49 999 inv	37	1	17	17	8	20	25 640	36
50 000– 99 999 inv	36	1	17	17	9	20	46 455	25
100 000–199 999 inv	41	1	18	16	8	18	27 347	8
200 000– inv	48	1	21	15	6	9	54 135	3

Tabell N 7 Hjälpfallen fördelade efter familjetyp, familjeföreståndarens ålder och barnantal, år 1977

Relief cases distributed by type of family, age of the head of the family and number of children, 1977

	Ensamma män		Ensamma kvinnor		Giftna par el samboende		Samtliga		Summa
	utan barn	med barn	utan barn	med barn	utan barn	med barn	utan barn	med barn	
	Antal hjälpfall	79 541	2 110	36 467	31 755	15 097	34 312	131 105	
Relativ fördelning %									
Familjeföreståndarens ålder									
–15 år	0	0	0	–	0	0	0	0	0
16–29 år	46	32	45	49	38	35	45	41	43
30–39 år	21	39	10	34	14	38	17	36	24
40–49 år	13	19	10	13	12	19	12	17	14
50–59 år	10	8	10	4	14	7	11	5	9
60–66 år	3	1	5	0	6	1	4	6	3
67–74 år	4	0	10	0	10	1	6	4	4
75– år	2	0	7	0	6	0	4	0	3
Antal hjälpfall									
Utan barn	–	–	–	–	–	–	–	–	61
med 1–2 barn	–	92	–	43	–	70	–	78	26
med 3 el flera barn	–	9	–	16	–	30	–	23	8

Tabell N 8 Hjälpstagare fördelade på vuxna och barn efter riksområde år 1977
Relief recipients distributed by adults and children and by region, 1977

Riksområde ¹	Vuxna			Antal barn under 16 år	Samtliga
	Män	Kvinnor	Summa		
<i>Stockholms län</i>					
Antal hjälpstagare	37 742	33 149	70 886	32 681	103 567
Förändring sedan 1976	- 738	- 510	- 1 248	- 1 442	- 2 690
Dito i %	- 1,9	- 1,5	- 1,7	- 4,2	- 2,5
<i>Östra mellansverige</i>					
Antal hjälpstagare	24 408	22 530	46 938	26 927	73 865
Förändring sedan 1976	- 642	- 1 138	- 1 780	- 781	- 2 561
Dito i %	- 2,6	- 4,8	- 3,7	- 2,8	- 3,4
<i>Småland och öarna</i>					
Antal hjälpstagare	9 417	8 296	17 713	10 088	27 801
Förändring sedan 1976	+ 19	+ 11	+ 8	+ 491	+ 499
Dito i %	+ 0,2	- 0,1	+ 0,0	+ 5,1	+ 1,8
<i>Sydsverige</i>					
Antal hjälpstagare	16 728	14 249	30 977	13 249	44 226
Förändring sedan 1976	- 917	- 836	- 1 753	- 522	- 2 275
Dito i %	- 5,2	- 5,5	- 5,4	- 3,8	- 4,9
<i>Västsverige</i>					
Antal hjälpstagare	18 878	16 638	35 516	20 169	55 685
Förändring sedan 1976	- 1 556	- 2 045	- 3 601	- 580	- 4 181
Dito i %	- 7,6	- 10,9	- 9,2	- 2,8	- 7,0
<i>Bergslagen</i>					
Antal hjälpstagare	10 973	10 390	21 363	11 652	33 015
Förändring sedan 1976	- 307	- 617	- 924	- 431	- 1 355
Dito i %	- 2,7	- 5,6	- 4,1	- 3,6	- 3,9
<i>Mellersta Norrland</i>					
Antal hjälpstagare	5 613	5 116	10 729	5 273	16 002
Förändring sedan 1976	- 561	- 524	- 1 085	- 461	- 1 546
Dito i %	- 9,1	- 9,3	- 9,2	- 8,0	- 8,8
<i>Övre Norrland</i>					
Antal hjälpstagare	7 301	7 268	14 569	7 872	22 441
Förändring sedan 1976	- 229	- 396	- 625	- 456	- 1 081
Dito i %	- 3,0	- 5,2	- 4,1	- 5,5	- 4,6
<i>Hela riket</i>					
Antal hjälpstagare	131 060	117 631	248 691	127 911	376 602
Förändring sedan 1976	- 4 931	- 6 077	- 11 008	- 4 182	- 15 190
Dito i %	- 3,6	- 4,9	- 4,2	- 3,2	- 3,9

¹ Se not tabell N 2.

Tabell N 9 Hjälpstagarna fördelade efter kön, vuxna och barn, gifta¹ och ej gifta samt efter ålder år 1977

Relief recipients distributed by sex, adults and children, married and single and by age, 1977

Kön, ålder m m	Hjälpstagare i %	Antal hjälpstagare per 1 000 inv	
		1977 ⁴	1976
Vuxna män	35	41	43
ej gifta ²	22	61	62
gifta	13	27	29
Vuxna kvinnor	31	36	38
ej gifta ²	18	48	49
gifta	13	27	29
Barn under 16 år			
Ålder ³			
-15 år	34	71	73
16-29 år	28	65	67
30-39 år	17	52	54
40-49 år	10	40	41
50-59 år	6	23	24
60-66 år	2	10	16
67-74 år	3	17	15
75- år	2	12	15
Samtliga	102	46	48

¹ Under rubriken "gifta" ingår även samboende.

² Inkl änklingar, änkor och fränskilda.

³ Hustrun har inräknats i samma grupp som mannen.

⁴ Per 1 000 av medelbefolkningen.

Tabell N 10 Kommuner fördelade efter antal hjälptagare på 1 000 av medelbefolkningen, länsvis år 1977
 Municipalities distributed by number of relief recipients per 1,000 of the mean population, by county, 1977

Län	Antal kom-muner	Därav med nedanstående antal hjälptagare på 1 000 av medelbefolkningen							
		-10	11-20	21-30	31-40	41-50	51-70	71-90	91-
Stockholms	23	-	1	4	3	1	5	6	3
Uppsala	6	-	-	-	4	1	1	-	-
Södermanlands	7	-	-	-	4	1	1	1	-
Östergötlands	12	1	2	2	4	2	-	1	-
Jönköpings	11	-	3	3	2	3	-	-	-
Kronobergs	8	-	-	4	4	-	-	-	-
Kalmar	12	-	3	4	3	1	1	-	-
Gotlands	1	-	-	-	-	1	-	-	-
Blekinge	5	-	1	1	3	-	-	-	-
Kristianstads	13	1	4	6	1	1	-	-	-
Malmöhus	20	1	7	5	3	1	3	-	-
Hallands	6	-	3	1	2	-	-	-	-
Göteborgs o Bohus	15	1	6	4	3	-	1	-	-
Älvsborgs	18	2	9	5	1	1	-	-	-
Skaraborgs	16	1	5	6	2	-	2	-	-
Värmlands	16	-	2	4	5	4	1	-	-
Örebro	11	-	1	2	5	2	1	-	-
Västmanlands	11	-	-	2	6	-	2	1	-
Kopparbergs	15	-	2	8	2	3	-	-	-
Gävleborgs	10	-	-	3	2	4	1	-	-
Västernorrlands	7	-	-	2	1	2	2	-	-
Jämtlands	8	-	-	3	5	-	-	-	-
Västerbottens	12	-	2	3	3	3	-	1	-
Norrbottens	14	-	-	-	3	7	4	-	-
Hela riket 1977	277	7	51	72	71	38	25	10	3

Tabell N 11 Hjälpfallen fördelade efter antalet kalendermånader under vilka hjälp utgått år 1977

Relief cases distributed by the number of calendar months during which assistance was given, in 1977

	Antal fall	Därav i % med hjälp under nedanstående antal månader								Antal månader i medeltal	
		1	2-3	4-5	6-7	8-9	10-11	12	Summa		
<i>Familjetyp</i>											
Ensamma män											
utan barn	79 541	36	28	13	8	6	4	4	99	3,3	
med barn	2 110	32	28	15	10	6	6	3	100	3,6	
Ensamma kvinnor											
utan barn	36 467	37	28	13	7	5	5	5	100	3,4	
med barn	31 755	28	29	14	10	7	7	7	102	4,1	
Gifta par el samboende											
utan barn	15 097	37	28	13	7	6	5	5	100	3,3	
med barn	34 312	31	29	15	9	6	5	5	100	3,7	
Samtliga	199 282										
<i>Familjeföreståndarens ålder %</i>											
-15 år	0	56	23	8	9	3	3	-	99	2,4	
16-29 år	43	34	30	13	8	6	6	4	99	3,6	
30-39 år	24	31	28	14	9	7	7	5	99	4,0	
40-49 år	14	30	27	14	9	7	7	6	101	4,2	
50-59 år	9	34	27	14	8	6	6	6	101	4,0	
60-66 år	3	39	26	10	6	5	5	7	101	3,9	
67-74 år	4	46	23	9	4	5	5	6	100	3,6	
75- år	3	46	21	7	4	5	5	8	100	3,6	
Summa	100	34	28	13	8	6	6	5	99	3,8	

Tabell N 12 Utgiven socialhjälp år 1977. Antal kronor i genomsnitt för olika familjetyper

The average expenditure of social assistance, in kronor, distributed by type of family, 1977

	Summa socialhjälp	Därav hjälp till utbildning, näringshjälp m m
<i>Hela riket</i>	3 760	2 080
Ensamma män		
utan barn	2 904	1 790
med barn	7 792	2 643
Ensamma kvinnor		
utan barn	2 625	1 798
med barn	4 900	2 183
Gifta par el samboende		
utan barn	3 736	1 914
med barn	5 656	2 828

Tabell N 13 Antal hjälpfall vilkas familjeföreståndare icke är svenska medborgare, fördelade efter medborgarskap, familjetyp, ålder samt barnantal år 1977
 Number of relief cases where the head of the family is not Swedish citizen, distributed by citizenship, type of family, age and number of children, 1977

	Familjeföreståndarens medborgarskap					
	Finländskt	Danskt	Norskt	Övrigt europeiskt	Annat	Samtliga
	antal hjälpfall	antal hjälpfall	antal hjälpfall	antal hjälpfall	antal hjälpfall	antal hjälpfall
<i>Familjetyp</i>						
Ensamma män						
utan barn	6 609	644	579	2 829	6 671	17 332
med barn	714	39	46	242	260	1 301
Ensamma kvinnor						
utan barn	1 600	167	180	979	1 100	4 026
med barn	2 207	247	218	852	922	4 446
Gifta par el samboende						
utan barn	762	197	89	828	939	2 815
med barn	2 759	702	247	1 553	2 065	7 326
<i>Familjeföreståndarens ålder</i>						
-15 år	10	1	4	6	29	50
16-29 år	7 667	799	611	3 199	5 929	18 205
30-39 år	3 854	663	366	1 999	2 850	9 732
40-49 år	1 972	321	190	1 013	1 436	4 952
50-59 år	749	141	135	479	849	2 353
60-66 år	189	34	28	110	304	665
67-74 år	175	30	19	314	371	909
75- år	37	7	6	163	167	380
<i>Antal hjälpfall</i>						
utan barn	8 973	1 008	848	4 636	8 715	24 180
med 1-2 barn	4 204	656	375	2 035	2 185	9 455
med 3 el flera barn	1 476	332	136	612	1 055	3 611

Tabell N 14 Antal hjälpfall vilkas familjeföreståndare icke är svenska medborgare, fördelade efter medborgarskap, riksområde samt kommunstorlek år 1977

Number of relief cases where the head of the family is not Swedish citizen, distributed by citizenship, area and size of municipality, 1977

Riksområde/ kommunstorlek	Familjeföreståndarens medborgarskap					
	Finländskt	Danskt	Norskt	Övrigt europeiskt	Annat	Samtliga
	antal hjälpfall	antal hjälpfall	antal hjälpfall	antal hjälpfall	antal hjälpfall	antal hjälpfall
<i>Riksområde¹</i>						
Stockholms län	7 319	226	305	3 283	7 843	18 976
Östra mellansverige	2 680	155	184	830	1 797	5 646
Småland och öarna	524	241	32	341	479	1 617
Sydsverige	690	882	176	1 659	729	4 136
Västsverige	2 359	422	490	1 009	844	5 124
Bergslagen	437	58	120	101	122	838
Mellersta Norrland	253	7	27	28	63	378
Övre Norrland	391	7	25	28	80	531
<i>Kommunstorlek</i>						
- 9 999 inv	310	69	33	39	69	570
10 000- 14 999 inv	428	187	65	143	77	900
15 000- 19 999 inv	649	84	59	132	144	1 068
20 000- 29 999 inv	1 233	221	76	403	427	2 360
30 000- 49 999 inv	1 834	341	162	701	822	3 860
50 000- 99 999 inv	3 493	212	214	1 432	2 746	8 097
100 000-199 999 inv	1 898	180	165	1 001	1 762	5 010
200 000- inv	4 760	700	585	3 430	5 906	15 381

¹ Se not till tabell N 2.**Tabell N 15** Utgiven socialhjälp till familjer vilkas familjeföreståndare icke är svenska medborgare, fördelade efter familjeföreståndarens medborgarskap år 1977

Expenditure of social assistance to families whose head of the family is not Swedish citizen, distributed by citizenship of the head of the family, 1977

	Familjeföreståndarens medborgarskap					
	Finländskt	Danskt	Norskt	Övrigt europeiskt	Annat	Samtliga
Annat hjälpfall	14 651	1 996	1 359	7 285	11 955	37 246
Utgiven socialhjälp, 1 000 kr	53 021	7 674	5 148	44 003	90 840	200 686
Därav hjälp till utbildning m m, 1 000-tal kr	35	13	21	203	655	927
Utgiven socialhjälp, medeltal kr per hjälpfall	3 619	2 342	3 788	6 040	7 598	5 388

Diagram N1 Hjälpfall 1975–1977
Chart N1 Relief cases 1975–1977

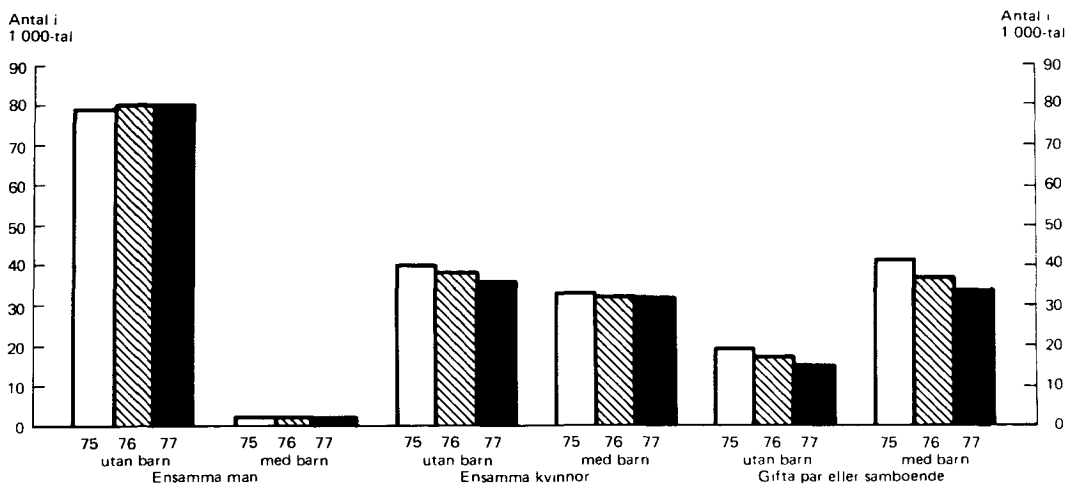
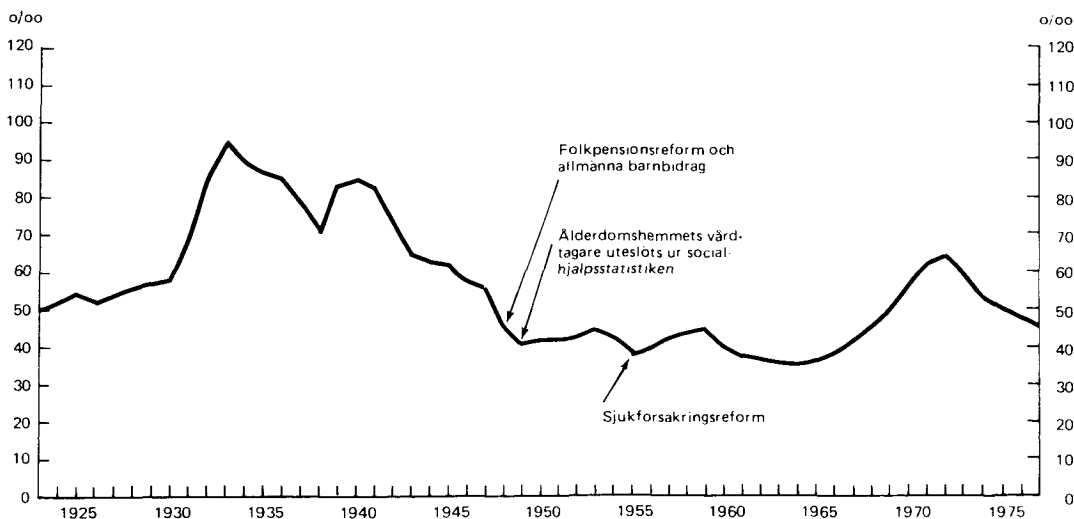
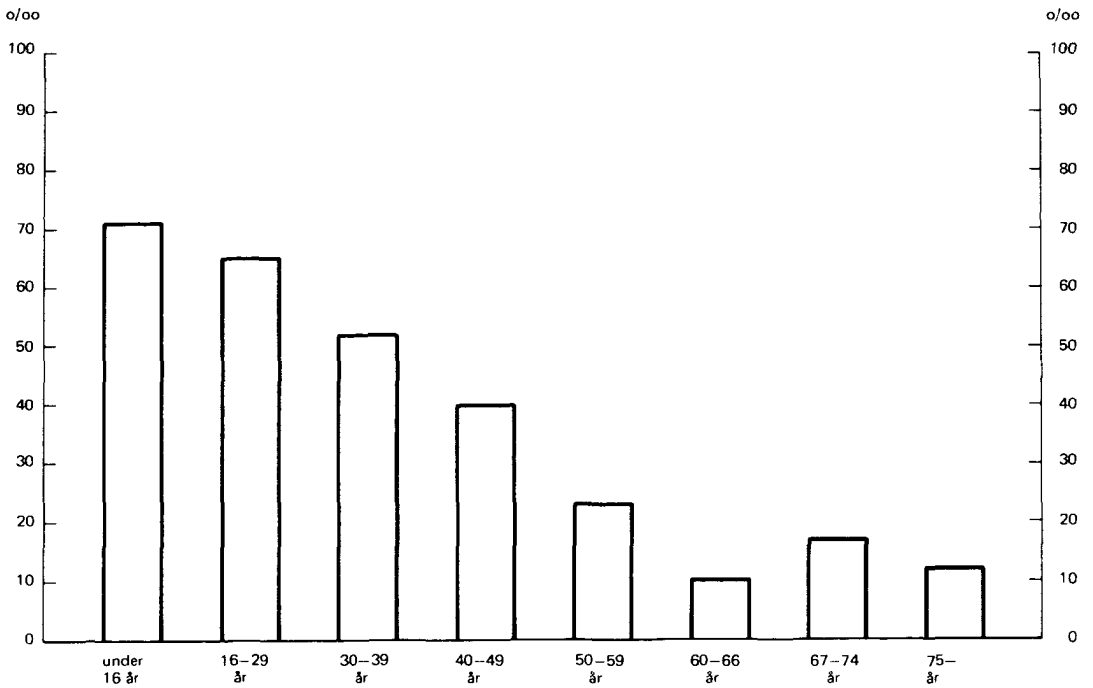

Diagram N2 Antal hjälptagare på 1 000 av medelbefolkningen 1923–1977
Chart N2 Number of relief recipients per 1 000 of the mean population 1923–1977



Diagrams N3 Antal hjälptagare på 1 000 av medelbefolkningen inom olika åldersgrupper 1977

Chart N3 Number of relief recipients per 1 000 of the mean population in various age groups 1977



VÄGLEDANDE SOCIALHJÄLPNORMER

Social assistance principles

Beskrivning

Description

Sammanfattning

Den 1 oktober 1977 hade 99% eller 275 av landets 277 kommuner fastställt vägledande normer för utgivande av socialhjälp. 23% eller 63 av dessa hade fastställt olika vägledande socialhjälpnormer för korttidshjälp och mer långvarig socialhjälp. 98% eller 272 av kommunerna hade basbeloppsanknutna normer.

	Antal	Procent
<i>Kommuner med basbeloppsanknutna normer</i>	272	100
Normerna justeras		
– vid varje basbeloppsförändring	96	35
– endast då basbeloppet ändrats 200 kr eller mer	68	25
– 1 gång per år	39	14
– 2 gånger per år	56	21
– endast enligt beslut av socialcentralnämnd/ socialnämnd	11	4
– på annat sätt	2	1

Om *bruttonorm* definieras som att den vägledande socialhjälpnormen skall vara basbeloppsanknuten och att bl a bidrag till kläder och gas- och elavgifter skall ingå i normbeloppen, så tillämpade 42% eller 116 av de 272 kommunerna med basbeloppsanknutna normer bruttonorm.

Summary

On 1st October 1977, 99 per cent or 275 out of the 277 municipalities in Sweden had adopted guiding principles for dispensing social assistance. 23 per cent or 63 of the municipalities had adopted different principles for short-term assistance and long-term assistance. 98 per cent or 272 of the municipalities had associated their principles to the basic amount of the national insurance system.

	Number	Per cent
<i>Municipalities with principles referring to the national insurance basic amount</i>	272	100
The principles are adjusted		
– every time the basic amount is changed	96	35
– only when the basic amount has changed with 200 Sw. kronor or more	68	25
– once a year	39	14
– twice a year	56	21
– Only after a decision by the central welfare board/ social welfare board	11	4
– in other ways	2	1

If *gross principle* is defined as a social assistance principle associated to the national insurance basic amount and if, inter alia, allowance for clothes, and gas and electricity fees are included in the standard amounts, then 42 per cent or 116 of the 272 municipalities with principles associated to the national insurance basic amount employed gross principles.

Bakgrund

De vägledande socialhjälpnormer som här redovisas har fastställts av kommunens fullmäktige och/eller sociala centralnämnd/socialnämnd och de avser obligatorisk socialhjälp men tillämpas även vid frivillig socialhjälp. Vissa kommuner har fastställt dels en norm för korttidshjälp, dels en norm för mer långvarig socialhjälp. De vägledande socialhjälpnormer som redovisas i tabellerna avser korttidshjälp. Med sådan hjälp avses att hjälpbehovet skall beräknas bestå under högst 3–4 månader.

Basbeloppet är ett belopp som fastställs av regeringen varje månad på grundval av det allmänna prisläget.

Med *basbeloppsanknutna socialhjälpnormer* avses sådana normer, som justeras efter basbeloppet en gång per år eller oftare.

Med *beräkningsgrundande basbelopp* menas det basbelopp enligt lagen om allmän försäkring som ligger till grund för beräkningen av belopp i kronor per månad för olika kategorier.

Det bör understrykas att de redovisade socialhjälpnormerna är *vägledande* vid beslut om socialhjälp av olika slag i det enskilda fallet. Socialhjälpbehovet prövas *alltid* individuellt.

Tabeller

- O 1. Kommuner fördelade efter folkmängd den 1 januari 1977 och vissa uppgifter om vägledande socialhjälpnormer den 1 oktober 1977

Diagram O 1. Beräkningsgrundande basbelopp den 1 oktober 1977 i kommuner med basbeloppsanknutna normer. Procentuell fördelning

Diagram O 2. Kommuner med basbeloppsanknutna normer. Fördelning efter tillämpad procent av basbeloppet för ensamstående personer. Procent

Background

The principles for social assistance presented in this publication have been adopted by the municipal council and/or the central welfare board/social welfare board, and they refer to compulsory assistance but are also applied to voluntary assistance. Some municipalities have adopted both a principle for short-term assistance and a principle for long-term assistance. The principles reported in the tables refer to short-term assistance. Such assistance is given for periods of need estimated to last not more than 3–4 months.

The *basic amount* is an amount fixed by the Government each month on the basis of the general price level.

Social assistance principles associated to the basic amount refer to principles which are adjusted according to the basic amount once a year or more frequently.

The amount included in the basis for the national supplementary pension forms the basis for the calculations of the amounts in Sw. kronor per month which are presented for various categories.

It should be noted that the reported principles for social assistance serve to give *guidance* in decisions about various kinds of social assistance in the individual case. The need for social assistance is *always* examined individually.

Tables

- O 1. Municipalities by population and some information about the principles for social assistance on 1st October 1977

Chart O 1. Basic amount on 1st October 1977, in municipalities with principles referring to the national insurance basic amount. Percentage distribution

Chart O 2. Municipalities with principles referring to the national insurance basic amount. Distribution by the percentage of the basic amount awarded single persons. In per cent

Diagram O 3. Kommuner med basbeloppsanknutna normer som har fastställt *en* socialhjälpnorm oberoende av hjälpbehovets beräknade längd. Fördelning i procent efter tillämpat månadsbelopp för ensamstående personer. Genomsnittligt antal bidragsbehov, utöver mat (uppehälle) som ingår i normbeloppen per kommun

Diagram O 4. Kommuner med basbeloppsanknutna normer. Fördelning efter tillämpad procent av basbeloppet för makar eller samboende. Procent

Diagram O 5. Kommuner med basbeloppsanknutna normer som har fastställt *en* socialhjälpnorm, oberoende av hjälpbehovets beräknade längd. Fördelning i procent efter tillämpat månadsbelopp för makar eller samboende. Genomsnittligt antal bidragsbehov utöver mat (uppehälle) som ingår i normbeloppen per kommun

Diagram O 6. Kommuner med basbeloppsanknutna normer som har fastställt *en* socialhjälpnorm, oberoende av hjälpbehovets beräknade längd. Fördelning efter bidragsbehov, utöver mat (uppehälle), som ingår i normbeloppen. Procent

Chart O 3. Municipalities with principles referring to the national insurance basic amount which have adopted *one* social assistance principle irrespective of the calculated length of assistance. Percentage distribution by monthly amount awarded single persons. Average number of needs, which are included in the standard amounts per municipality

Chart O 4. Municipalities with principles referring to the national insurance basic amount. Distribution by the percentage of the basic amount awarded married or unmarried cohabiting couples. In per cent

Chart O 5. Municipalities with principles referring to the national insurance basic amount which have adopted *one* social assistance principle irrespective of the calculated length of assistance. Percentage distribution by monthly amount awarded married or unmarried cohabiting couples. Average number of needs, which are included in the standard amounts per municipality

Chart O 6. Municipalities with principles referring to the national insurance basic amount which have adopted *one* social assistance principle irrespective of the calculated length of assistance. Distribution by the needs which are included in the standard amounts. In per cent

List of terms

antal	number	ensamstående	single person
basbelopp	basic amount	faktiska	actual
basbeloppsanknutna	referring to the national insurance basic amount	fastställt	adopted, decided
belopp	amount	folkmängd	population
bil	(motor) car	förekomma	occur
bostadskostnader	housing costs	försäkringspremier	insurance premiums
driftkostnad	running costs	gas- och elavgifter	gas and electricity fees
		genomsnittligt	average

222 *Vägledande socialhjälpsnormer*

hemförsäkring	householder's comprehensive insurance	olika	different
hushållsutgifter	household expenses	per	per
hygien	personal care	person	person
hälso- och sjukvård	health and sick care	personlig	personal
inte	not	procent, %	per cent
inventarieinköp	purchases of furniture and fixtures	radio- och TV-licens	radio and television licence
kläder	clothes	rengöring	cleaning
kommun/er	municipality/municipalities	resor	travels
korttidshjälp	short-term assistance	samboende	cohabiting
kostförstärkning	food reinforcement	sjukgymnastik	physiotherapy
kr/mån	Swedish kronor/month	socialhjälp	social assistance
långvarig	long-term	tandvård	dental care
makar	married couple	telefonavgifter	telephone fees
medianen	the median value	tidningar	newspapers
medicin	medicine	tillägg	supplement(s)
mer	more	total	total
mindre	less	tvätt	laundry
norm/er	principle(s)	år	year(s)
normalt	normal(ly)	över	above, over
		övriga	others

Tabell O 1. Kommuner fördelade efter folkmängd den 1 januari 1977 och vissa uppgifter om vägledande socialhjälpnormer den 1 oktober 1977
Municipalities by population and some information about the principles for social assistance

	Folkmängd den 1 januari 1977							Totalt	
	-9 999	10 000- 14 999	15 000- 19 999	20 000- 29 999	30 000- 49 999	50 000- 99 999	100 000- 199 999		200 000-
<i>Kommuner, totalt</i>									
antal	59	69	35	42	36	25	8	3	277
procent	21	25	13	15	13	9	3	1	100
<i>Kommuner som har fastställt vägledande socialhjälpnormer</i>									
antal	57	69	35	42	36	25	8	3	275
procent	21	25	13	15	13	9	3	1	100
<i>Kommuner som inte har fastställt vägledande socialhjälpnormer</i>									
antal	2	-	-	-	-	-	-	-	2
procent	100	-	-	-	-	-	-	-	100
<i>Kommuner som har fastställt olika vägledande socialhjälpnormer för korttidshjälp och mer långvarig socialhjälp</i>									
antal	14	18	5	12	8	4	2	-	63
procent	22	29	8	19	13	6	3	-	100
<i>Kommuner vilkas normer är basbeloppsanknutna</i>									
antal	57	67	35	42	36	25	8	2	272
procent	21	25	13	15	13	9	3	1	100
<i>Kommuner vilkas normer inte är basbeloppsanknutna</i>									
antal	-	2	-	-	-	-	-	1 ¹	3
procent	-	67	-	-	-	-	-	33	100

¹ Barnbeloppen justeras vid varje basbeloppsförändring.

Diagram O 1. Beräkningsgrundande basbelopp den 1 oktober 1977 i kommuner med basbeloppsanknutna normer. Procentuell fördelning.

Chart O 1. Basic amount on October 1st, 1977, in municipalities with principles referring to the national insurance basic amount. Percentage distribution.

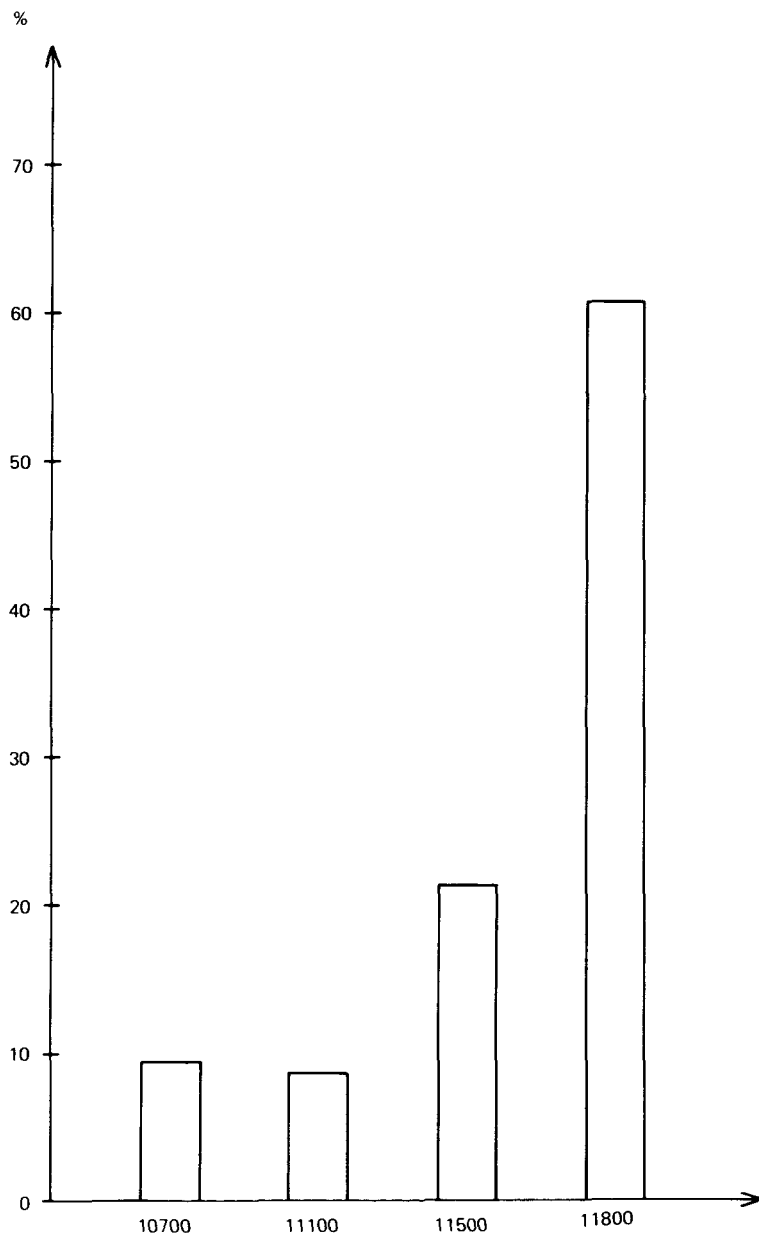

Diagram O2. Kommuner med basbeloppsanknutna normer. Fördelning efter tillämpad procent av basbeloppet för ensamstående personer. Procent.

Chart O2. Municipalities with principles referring to the national insurance basic amount. Distribution by the percentage of the basic amount awarded single persons. In per cent.

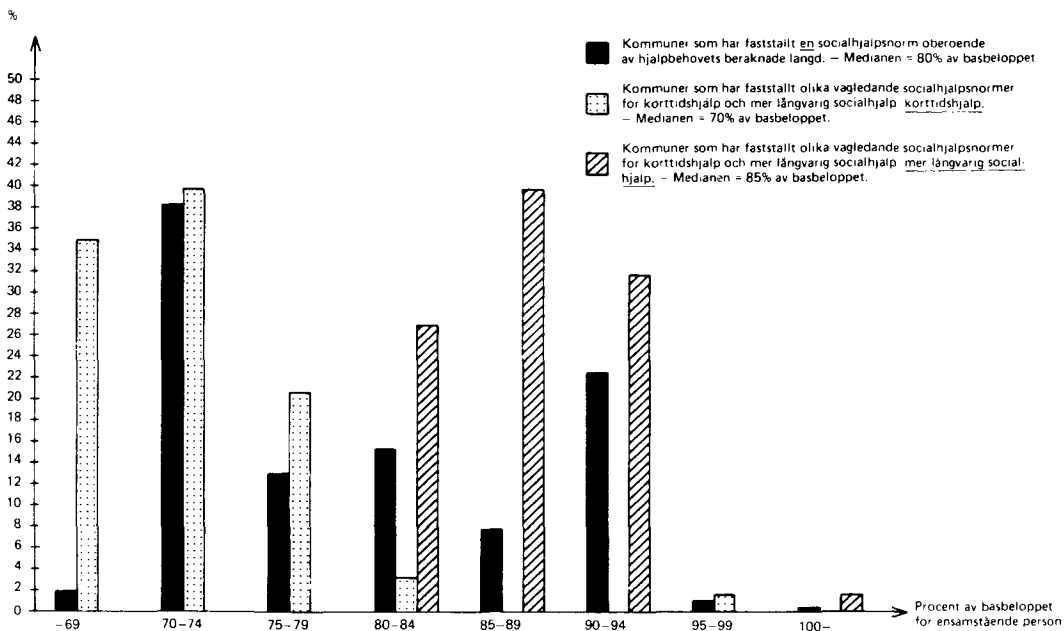

Diagram O 3. Kommuner med basbeloppsanknutna normer som har fastställt en socialhjälpnorm oberoende av hjälpbehovets beräknade längd. Fördelning i procent efter tillämpat månadsbelopp för ensamstående personer. Genomsnittligt antal bidragsbehov, utöver mat (uppehälle), som ingår i normbeloppen per kommun.

Chart O 3. Municipalities with principles referring to the national insurance basic amount which have adopted one social assistance principle irrespective of the calculated length of assistance. Percentage distribution by monthly amount awarded single persons. Average number of needs, which are included in the standard amounts per municipality.

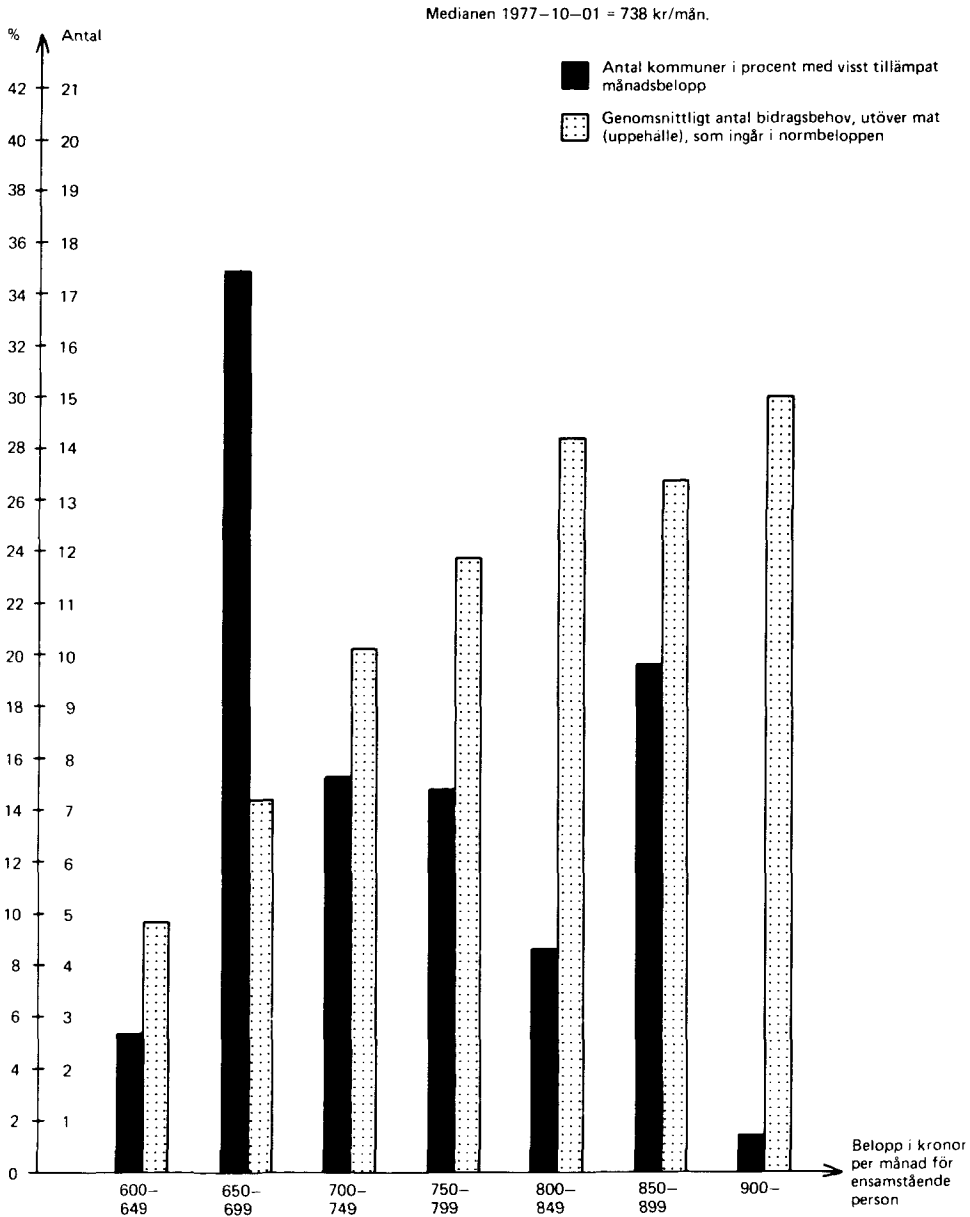

Diagram O 4. Kommuner med basbeloppsanknutna normer. Fördelning efter tilläpplad procent av basbeloppet för makar eller samboende. Procent.

Chart O 4. Municipalities with principles referring to the national insurance basic amount. Distribution by the percentage of the basic amount awarded married or unmarried cohabiting couples. In per cent.

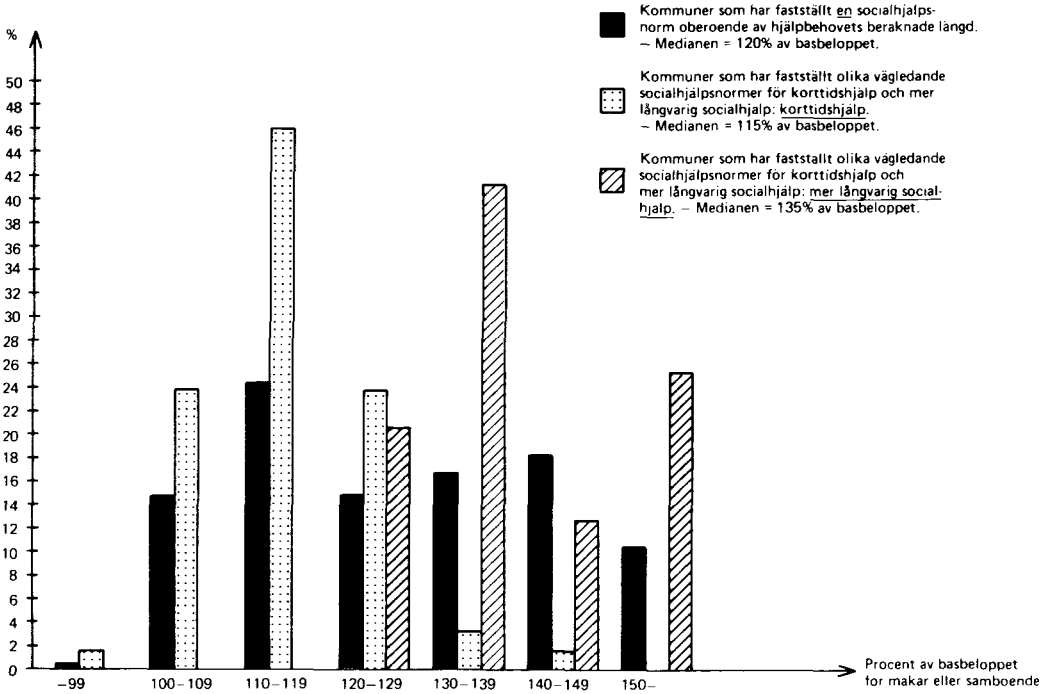

Diagram O 5. Kommuner med basbeloppsanknutna normer som har fastställt en socialhjälpnorm oberoende av hjälpbehovets beräknade längd. Fördelning i procent efter tillämpat månadsbelopp för makar eller samboende. Genomsnittligt antal bidragsbehov, utöver mat (uppehälle), som ingår i normbeloppen per kommun.

Chart O 5. Municipalities with principles referring to the national insurance basic amount which have adopted one social assistance principle irrespective of the calculated length of assistance. Percentage distribution by monthly amount awarded married or unmarried cohabiting couples. Average number of needs, which are included in the standard amounts per municipality.

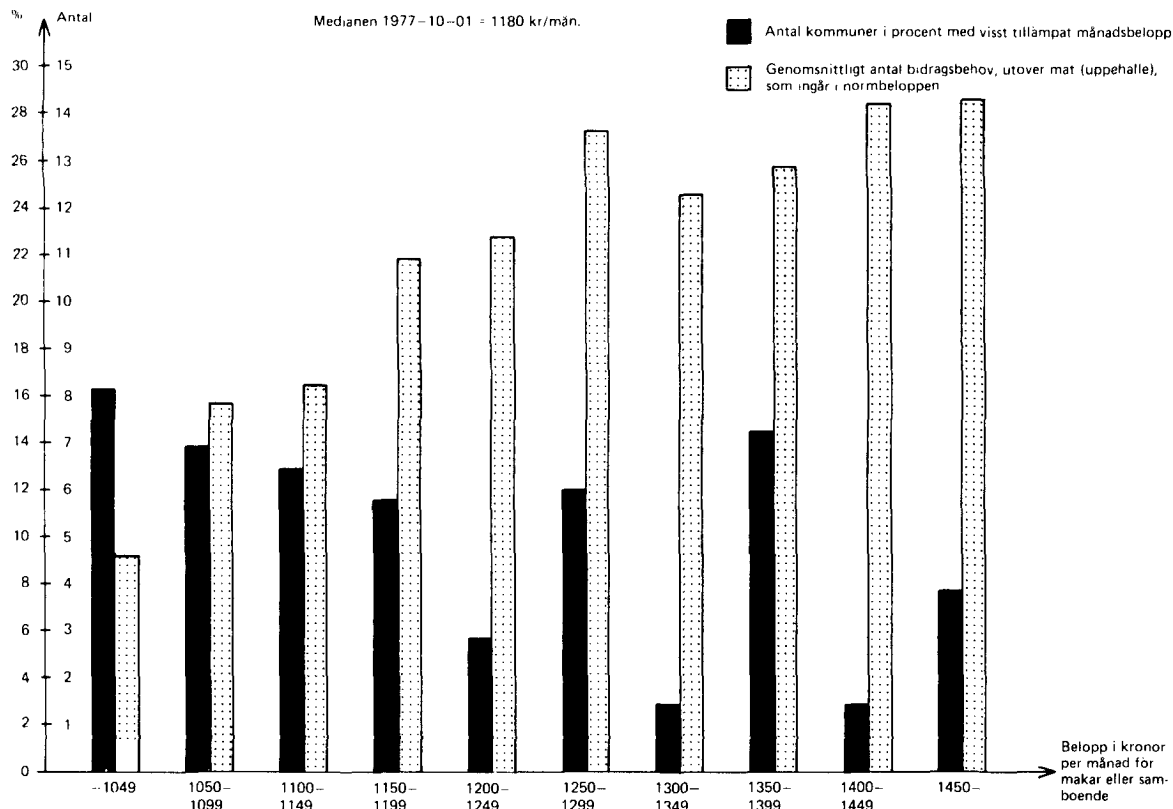
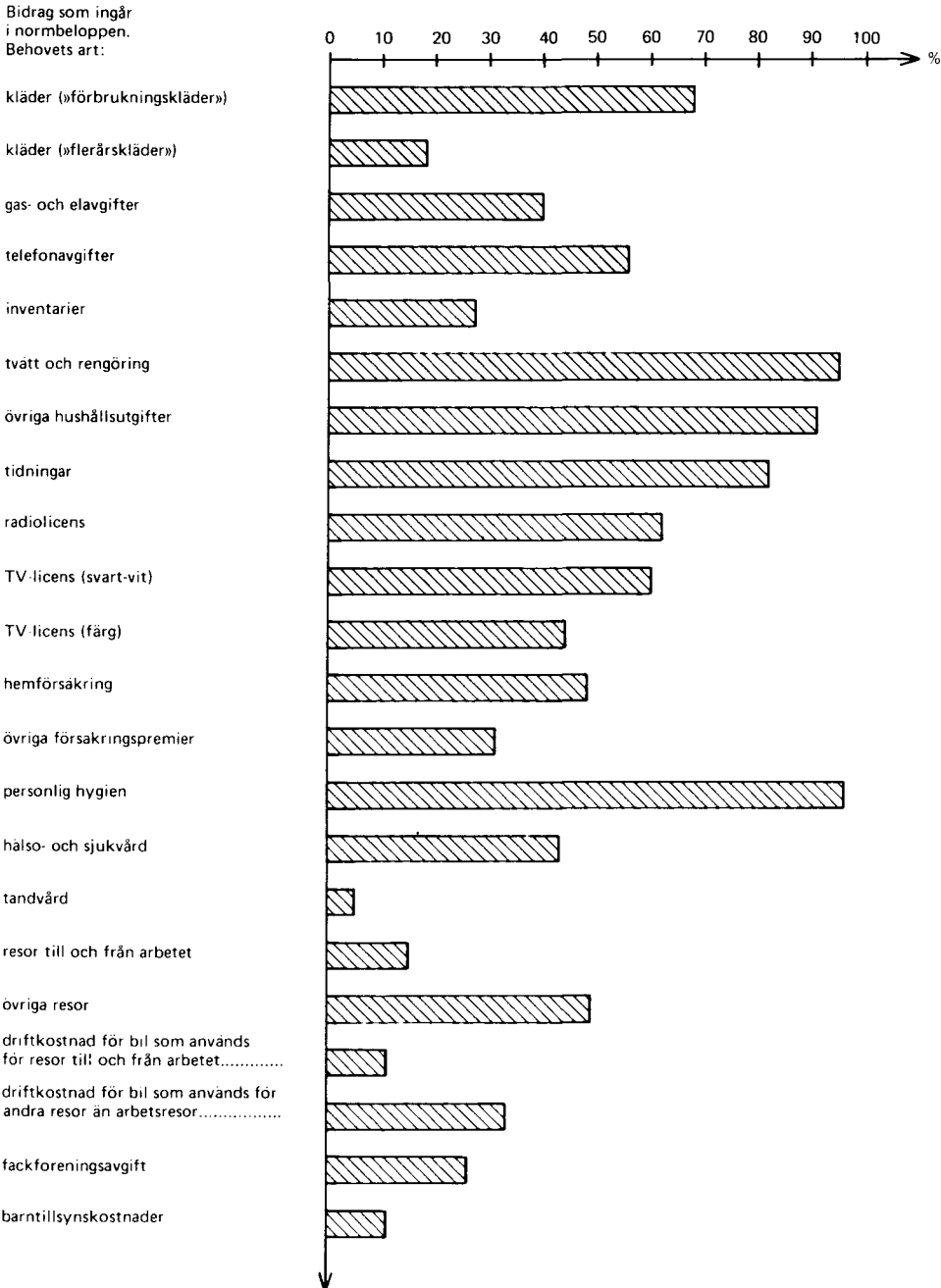

Diagram O 6. Kommuner med basbeloppsanknutna normer som har fastställt en socialhjälpnorm oberoende av hjälpbehovets beräknade längd. Fördelning efter bidragsbehov, utöver mat (uppehälle), som ingår i normbeloppen. Procent.

Chart O 6. Municipalities with principles referring to the national insurance basic amount which have adopted one social assistance principle irrespective of the calculated length of assistance. Distribution by the needs, which are included in the standard amounts. In per cent.



SOCIAL HEMHJÄLP OCH ÖPPEN VÅRD AV PERSONER 65 ÅR OCH ÄLDRE OCH HANDIKAPPADE

Home-help service and assistance given in the home or other facilities for persons 65 years of age and older and handicapped persons

Beskrivning

Description

Sammanfattning

28 865 barnfamiljer erhöll hjälp i form av husmorsvikariat (hemvårdarverksamhet) och 82 769 barnfamiljer fick hemhjälp i form av tillfällig barntillsyn (barnvårdarverksamhet) under 1977. Antal personer 65 år och äldre och handikappade, som erhöll social hemhjälp, var 346 383.

Bakgrund

Social hemhjälp förekommer i tre former:

1. Husmorsvikariat vilket innebär hjälp till barnfamiljer där förälder på grund av akut sjukdom, barns börd eller liknande inte kan sköta hemmet – hemvårdarverksamhet. Hjälpen kan även lämnas i förebyggande syfte.
2. Tillfällig barntillsyn då exempelvis ett barn som i vanliga fall vistas i daghem eller familjedaghem är sjukt eller behöver tillsyn i hemmet – barnvårdarverksamhet.
3. Hjälp till företrädesvis äldre och handikappade personer med dagliga sysslor m m för det mesta kontinuerlig hjälp – hemsamaritverksamhet.

Social hemhjälp kan utgå till den som är i behov av hjälp. Hjälpbehovet fastställs efter en utredning om mottagarens:

- Hälsostillstånd (fysiskt och psykiskt)
- Bostadsförhållanden (standard, geografiskt läge m m)

Summary

28,865 families with children were assisted in the home by housewife's substitutes (domestic-help scheme), and 82,769 families with children were assisted in the home in form of temporary care of children (child-care service) during 1977. 346,383 persons 65 years of age or older and physically or mentally handicapped persons were assisted in the home.

Background

The home-help service provides assistance in the home in 3 different ways:

1. Housewife's substitute (domestic relief), which means assistance to families with children when the housewife is not able to run her home on account of a serious illness, confinement etc. Assistance can also be given to a housewife in need of help to prevent overstrain.
2. Temporary child care (child-care service) when for instance a child usually in a day-nursery or a family day-home is ill or in need of someone to care for her/him at home (child-care service), and
3. Assistance given to the aged and the handicapped with daily routine, etc., in most cases regular assistance (home-care scheme).

Home-help service is obtainable to a person in need of assistance. The need of assistance is established after an investigation about the recipient's:

- State of health (physical and mental)
- Dwelling condition (quality, geographical locality etc)

- Möjligheter att få hjälp av andra (familjemedlemmar, grannar, etc)
- Sociala förhållanden i övrigt.

Statistiken över social hemhjälpverksamhet och verksamhet i den öppna vården för personer 65 år och äldre och fysiskt och/eller psykiskt handikappade grundar sig på uppgifter som kommunen insänder till statistiska centralbyrån.

Utöver nedanstående finns uppgifter redovisade på kommunnivå.

Tabeller

- P 1. Social hemhjälp 1967–1977
- P 2. Social hemhjälp till barnfamiljer i form av husmorsvikariat (hemvårdarverksamhet) under 1977
- P 3. Social hemhjälp till barnfamiljer i form av husmorsvikariat (hemvårdarverksamhet) vecka 4, 1978
- P 4. Social hemhjälp till barnfamiljer i form av tillfällig barntillsyn (barnvårdarverksamhet) under 1977
- P 5. Social hemhjälp till barnfamiljer i form av tillfällig barntillsyn (barnvårdarverksamhet) vecka 4, 1978
- P 6. Social hemhjälp till personer 65 år och äldre, fysiskt eller psykiskt handikappade personer under 65 år samt andra än handikappade personer under 65 år under 1977
- P 7. Social hemhjälp till personer 65 år och äldre under 1977
- P 8. Social hemhjälp till personer 65 år och äldre vecka 4, 1978
- P 9. Social hemhjälp till fysiskt eller psykiskt handikappade personer under 65 år under 1977
- P 10. Social hemhjälp till fysiskt eller psykiskt handikappade personer under 65 år vecka 4, 1978

- Possibilities of obtaining help from others (members of the family, neighbours, etc)
- Social conditions in other respects.

The statistics of the home-help service and of the assistance given in the home or other facilities for the aged and the physically or mentally handicapped is based on particulars sent by the municipalities to the National Central Bureau of Statistics.

Besides the following data, data on a municipal level has been published.

Tables

- P 1. Home-help service 1967–1977
- P 2. Assistance in the home to families with children by housewife's substitutes (domestic relief) during 1977
- P 3. Assistance in the home to families with children by housewife's substitutes (domestic relief) during week 4, 1978
- P 4. Assistance in the home to families with children in the form of temporary child care (child-care service) during 1977
- P 5. Assistance in the home to families with children in the form of temporary child care (child-care service) during week 4, 1978
- P 6. Assistance in the home, under the home-help service, given to persons 65 years of age or older the physically or mentally handicapped and other persons below 65 years of age during 1977
- P 7. Assistance in the home, under the home-help service, given to persons 65 years of age or older during 1977
- P 8. Assistance in the home, under the home-help service, given to persons 65 years of age or older during week 4, 1978
- P 9. Assistance in the home, under the home-help service, given to physically or mentally handicapped persons below 65 years of age during 1977
- P 10. Assistance in the home, under the home-help service, given to the physically or mentally handicapped persons below 65 years of age during week 4, 1978

- P 11. Social hemhjälp till andra än handikappade personer under 65 år under 1977
- P 12. Social hemhjälp till andra än handikappade personer under 65 år vecka 4, 1978
- P 13. Kommuner med hemvårdarverksamhet (husmorsvikariat), barnvårdarverksamhet (tillfällig barntillsyn) och/eller hemsamaritverksamhet 1977 samt kommuner som verkställt hemsjukvård betald av landstinget/sjukvårdshuvudmannen under 1977
- P 14. Personal inom den sociala hemhjälp (antal hemvårdare, barnvårdare) den 31 december 1977
- P 15. Personal inom den sociala hemhjälp (antal hemsamariter) den 31 december 1977
- P 16. Hemhjälpsledningen och hemhjälpsledarnas/hemvårdsassistenternas tjänsteställning samt utbildning i de fall dessa är tjänstemän den 31 december 1977
- P 17. Kommuner med verksamhet i den öppna vården för personer 65 år och äldre och fysiskt eller psykiskt handikappade personer under 65 år den 1 januari 1978
- P 18. Kommuner med verksamhet i den öppna vården för personer 65 år och äldre och fysiskt eller psykiskt handikappade personer, antal kommuner med kommunalt handikappråd (KHR), pensionärsråd och kommunalt bostadstillägg för handikappade den 1 januari 1978
- P 19. Verksamhet i den öppna vården för personer 65 år och äldre och fysiskt eller psykiskt handikappade personer under 65 år vecka 4, 1978
- P 20. Antal kommuner med dagcentral och det sätt på vilket lokalerna ordnats den 1 januari 1978. Antal besök på dagcentralen/dagcentralerna vecka 4, 1978
- P 11. Assistance in the home, under the home-help service, given to other than handicapped persons below 65 years of age during 1977
- P 12. Assistance in the home, under the home-help service, given to other than handicapped persons below 65 years of age during week 4, 1978
- P 13. Municipalities providing a domestic relief, a temporary child care and/or a home-help service (for the aged and handicapped) 1977 and municipalities which have carried out home medical services paid for by county council or public health department during 1977
- P 14. The home-help service: personnel (number of homemakers, child-care attendants), on 31st December 1977
- P 15. The home-help service: personnel (number of home helpers), on 31st December 1977
- P 16. Home-help service organizers and their form of employment and qualifications, on 31st December 1977
- P 17. Municipalities providing assistance in the home or other facilities for persons 65 years of age or older and physically or mentally handicapped persons below 65 years of age, on 1st January 1978
- P 18. Municipalities providing assistance in the home or other facilities for persons 65 years of age or older and physically or mentally handicapped persons below 65 years of age, number of municipalities with a council for the handicapped run by the municipality with council for the aged and with housing supplement for the handicapped financed by the municipality on 1st January 1978
- P 19. Assistance given in the home or other facilities for persons 65 years of age or older and physically or mentally handicapped persons below 65 years of age during week 4, 1978
- P 20. No. of municipalities with day-centre and the type of premises being used on 1st January 1978. No. of visits to day-centre/s in week 4, 1978

List of terms

anhöriga	relatives	kommun	municipality
antal	number	län	county
arbetstimmar	hours worked	matdistribution	meal distribution
arbetstimmar då hjälp lämnats av	number of hours assistance given by	matsservering	meal service
badservice	baths	med	with
barnfamilj	family with children	någon/några	some
barnvårdare	child-care attendant	pensionärgymnastik	physical training for pensioners
familj	family	per	per
fotvård	chiropody service	person	person
färdtjänst	transport service	saknas	lacking/absent
handikappad	handicapped	samtliga	all
hela riket	the whole country	studiecirklar	study circles
hemhjälp	home-help service (domestic help)	städhjälp	cleaning service
hemhjälsledare	home-help service organizer	summa	sum/total
hemsamarit	home helper	sysselsättnings- och övrig fritidsverksamhet	occupational and other recreational activities
hemvårdare	home maker	tillfällig barntillsyn	temporary child care
hjälp	assisted, recipient	tjänstemän	employees
husmorsvikariat	housewife's substitutes (domestic relief)	totalt	total
hårvård	hair dressing	utan	without
		vecka	week
		år	year

Terms not given above*Tabell P1*

social hemhjälp till personer 65 år och äldre, fysiskt eller psykiskt handikappade personer samt andra än handikappade personer under 65 år	assistance in the home, under the home-help service, given to persons 65 years of age and older physically or mentally handicapped persons less than 65 years of age	därav antal timmar betalade genom landstingets hemsjukvårdsverksamhet	of which no. of hours paid by the county council's home medical service
s:a arbetstimmar då hjälp lämnats av personal inom den sociala hemhjälpen	number of hours when assistance was given by the home-help service staff	antal hjälpta personer per 1 000 inv 65 år och äldre	number of assisted persons per 1 000 inhabitants 65 years of age and older
		invånare 65 år och äldre i juli 1977	inhabitants 65 years of age and older in July 1977
		antal hos personer 65 år och äldre sysselsatta	numbers assisting persons 65 years of age and older

Tabell P3

därav antal familjer som erhållit hjälp del av dag	of whom families receiving part-time help	antal hos handikappade personer sysselsatta	numbers assisting the handicapped
antal hos barnfamiljer sysselsatta	numbers working in families with children	antal hos andra än handikappade sysselsatta	numbers working with non-handicapped

Tabell P6-P12

därav antal personer hjälpta av anhöriga avlönade som hemsamariter	of whom persons assisted by paid relatives	<i>Tabell P13</i>	
		i länet	in the county
		med	with
		utan	without
		hemvårdarverksamhet	home-help service
		barnvårdarverksamhet	temporary child-care

kommuner som verkställer hemsjukvård betald av landstinget

hemsamaritverksamhet

municipalities dealing with home medical services paid for by the county council

home-care attendant service

Tabell P14–P15

anställda

heltidsanställning

deltidsanställning

hemvårdare speciellt avdelade för familjer med sociala problem ("hemma-hos-terapeuter")

därav med barnvårdarutbildning

timanställning

därav med hemsamaritutbildning

anhöriga avlönade

employed

full-time employment

part-time employment

home maker assigned to help families with social problems ("home therapists")

of whom with child-care training

employment by the hour of whom trained home helpers

paid relatives

Tabell P16

antal kommuner med samordnad hemhjälpledning

övriga (särskilt avroderade)

ålderdomshemsförståndare

socionom

sjuusköterska

kontorsutbildad

övriga

hemvårdsassistenter

utbildning i de fall dessa är tjänstemän

number of municipalities with co-ordinated home-help service

other staff paid by fee

matron of home for the aged

person with Social Science Diploma

nurse

person with clerical training

other qualifications

domestic help assistants

education if they are employees

Tabell P18

antal kommuner vari bedrivs verksamhet med

information om hjälpmedel för handikappade (ADL-redskap)

i primärkommunal regi

i landstingets regi

i enskild regi

number of municipalities which provide activities

information on aids for daily living (ADL)

run by municipality

run by county council

run by private organization

telefontjänst

jourtjänst

telephone service on call service (telephonic contact)

telefonservice

telephone service (organized regular contact by telephone)

anmälda till telefonservice

registered participant of telephone service

kommunalt handikappråd

council for the handicapped run by municipality

pensionärsråd

kommunalt

council for the aged housing supplement

bostadstillägg för handikappade

for the handicapped financed by municipality

Tabell P19

verksamhetens art

verksamhet i kommunal regi med utnyttjande av

särskild lokal

ålderdomshemets resurser

ambulerande verksamhet

verksamhet i regi av enskild organisation

Röda Korset

pensionärsförening

studieorganisation

annan enskild organisation

services and facilities provided

activities run by municipality using

special premises

the resources of the home for the aged

mobile activities

activities run by a private organization

the Swedish Red Cross

Old-Age Pensioners' Association

study organization

some other private organization

Tabell P20

centraler inrymda i hyreshus

separat byggnad

lokaler i eller i anslutning till

ålderdomshem

pensionärshem

servicehus eller motsvarande

fritidsgård

ungdomsgård

dagcentral

centraler vars lokaler är ordnade på annat sätt

besök på

day centres situated in block of flats

separate building premises in, or connected to

home for the aged

home for the elderly

service house or equivalent

recreation centre

youth club

day centre

day centres whose premises are arranged in other ways

visits to

Tabell P 1 Social hemhjälp 1967–1977
Home-help service 1967–1977

År	Social hemhjälp till barnfamiljer						Social hemhjälp till personer 65 år och äldre, fysiskt eller psykiskt handikappade personer samt andra än handikappade personer under 65 år		
	Husmorsvikariat			Tillfällig barntillsyn			Antal hjälpta personer	S:a arbets-timmar då hjälp lämnats av personal inom den sociala hemhjälp	Antal arbets-timmar per hjälpt person
	Antal hjälpta barn-familjer	S:a arbets-timmar då hjälp lämnats av personal inom den sociala hemhjälp	Antal arbets-timmar per hjälpt barnfamilj	Antal hjälpta barn-familjer	S:a arbets-timmar då hjälp lämnats av personal inom den sociala hemhjälp	Antal arbets-timmar per hjälpt barnfamilj			
1967	60 181	12 458	183 883
1968	57 907	16 214	211 249
1969	59 815	4 544 925	76	25 400	1 696 101	67	230 557	35 143 171	152
1970	55 146	4 276 736	78	28 615	2 135 666	75	251 617	40 282 979	160
1971	52 098	4 031 123	77	34 049	2 486 772	73	272 039	44 914 316	165
1972	47 693	3 443 408	72	40 303	2 586 209	64	292 448	46 365 034	159
1973	45 787	3 146 016	69	48 341	3 020 967	62	303 098	45 946 358	152
1974	45 804	3 002 664	66	57 652	3 349 696	58	319 338	48 917 146	153
1975	42 744	2 804 194	66	70 592	3 252 095	46	328 553	46 196 257	141
1976	36 058	2 254 126	71	76 651	3 451 498	45	341 580	46 507 941	136
1977	28 865	2 245 280	78	82 769	3 405 080	41	346 383	48 245 615	139

Tabell P 2 Social hemhjälp till barnfamiljer i form av husmorsvikariat (hemvårdarverksamhet) under 1977
 Assistance in the home to families with children by housewife's substitutes (domestic relief) during 1977

Län	Husmorsvikariat 1 januari-31 december 1977				
	Antal hjälpta barnfamiljer	Antal arbetstimmar då hjälp lämnats av		Summa arbetstimmar	Antal arbetstimmar per hjälpt barnfamilj
		hemvårdare	hemsamariter/ barnvårdare		
Stockholms	5 035	369 724	28 145	397 869	79
Uppsala	628	50 415	15 057	65 472	104
Södermanlands	830	94 575	3 422	97 997	118
Östergötlands	1 315	102 711	13 437	116 148	88
Jönköpings	1 589	90 066	22 201	112 267	71
Kronobergs	732	23 747	18 076	41 823	57
Kalmar	1 190	46 839	10 561	57 400	48
Gotlands	177	3 673	17 314	20 987	119
Blekinge	435	11 558	1 526	13 084	30
Kristianstads	605	27 670	6 223	33 893	56
Malmöhus	1 418	86 552	19 022	105 574	74
Hallands	791	38 521	5 743	44 264	56
Göteborgs o Bohus	2 155	162 139	10 429	172 568	80
Älvsborgs	2 606	90 466	17 213	107 679	38
Skaraborgs	939	56 859	19 454	76 313	81
Värmlands	849	71 062	26 333	97 395	115
Örebro	1 512	107 707	28 474	136 181	49
Västmanlands	744	65 623	17 433	83 056	112
Kopparbergs	1 030	77 328	14 713	92 041	89
Gävleborgs	914	52 298	10 687	62 985	69
Västernorrlands	700	48 726	7 720	56 446	81
Jämtlands	523	38 144	12 416	50 560	97
Västerbottens	1 245	101 157	21 733	122 890	99
Norrbottnens	903	57 689	22 699	80 388	89
Hela riket	28 865	1 875 249	370 031	2 245 280	78

Tabell P 3 Social hemhjälp till barnfamiljer i form av husmorsvikariat (hemvårdarverksamhet) vecka 4, 1978

Assistance in the home to families with children by housewife's substitutes (domestic relief) during week 4, 1978

Län	Husmorsvikariat vecka 4, 1978				Arbets- timmar totalt
	Antal hjälp- barn- familjer	Därav antal familjer som erhållet hjälp del av dag	Antal hos barnfamiljer sysselsatta		
			hemvårdare	hemsamariter	
Stockholms	498	326	264	68	7 717
Uppsala	81	49	45	22	1 228
Södermanlands	83	36	58	6	1 110
Östergötlands	167	118	87	47	2 426
Jönköpings	189	83	136	47	2 555
Kronobergs	90	59	35	33	1 103
Kalmar	89	51	52	23	1 049
Gotlands	44	32	4	42	393
Blekinge	31	13	17	3	419
Kristianstads	51	28	29	16	839
Malmöhus	150	92	104	45	2 023
Hallands	81	30	43	14	1 125
Göteborgs o Bohus	216	151	120	151	3 374
Älvsborgs	156	92	92	33	2 373
Skaraborgs	147	77	59	52	1 556
Värmlands	103	56	39	62	1 463
Örebro	144	63	77	41	2 266
Västmanlands	90	37	42	9	1 502
Kopparbergs	116	61	66	26	1 707
Gävleborgs	87	38	42	34	1 676
Västernorrlands	76	31	41	24	1 331
Jämtlands	57	27	29	15	885
Västerbottens	126	39	66	44	2 281
Norrbottens	61	28	34	23	1 439
Hela riket	2 933	1 617	1 581	880	43 840

Tabell P 4 Social hemhjälp till barnfamiljer i form av tillfällig barntillsyn (barnvårdarverksamhet) under 1977

Assistance in the home to families with children in the form of temporary child care (child-care service) during 1977

Län	Tillfällig barntillsyn 1 januari–31 december 1977				
	Antal hjälpta barnfamiljer	Antal arbetstimmar då hjälp lämnats av		Summa arbetstimmar	Antal arbetstimmar per hjälpt barnfamilj
		barnvårdare	hemsamariter/hemvårdare		
Stockholms	38 850 ¹	1 318 329	16 924	1 335 253	34
Uppsala	3 424	127 707	872	128 579	38
Södermanlands	2 298	100 654	2 449	103 103	45
Östergötlands	5 062	252 475	8 465	260 940	52
Jönköpings	1 291	52 507	6 754	59 261	46
Kronobergs	589	21 375	3 909	25 284	43
Kalmar	1 293	22 482	11 162	33 644	26
Gotlands	462	31 516	–	31 516	68
Blekinge	176	5 568	5 209	10 777	61
Kristianstads	1 165	26 551	19 677	46 228	40
Malmöhus	8 636	436 066	14 718	450 784	52
Hallands	734	18 749	5 112	23 861	33
Göteborgs o Bohus	3 815	193 095	2 489	195 584	51
Älvsborgs	3 242	95 097	8 883	103 980	32
Skaraborgs	1 118	47 525	7 238	54 763	49
Värmlands	726	19 793	12 968	32 761	45
Örebro	2 781	165 644	2 260	167 904	60
Västmanlands	1 661	101 096	3 416	104 512	63
Kopparbergs	655	11 362	10 635	21 997	34
Gävleborgs	1 471	59 345	2 785	62 130	42
Västernorrlands	850	33 819	3 033	36 852	43
Jämtlands	247	1 735	9 315	11 050	45
Västerbottens	1 019	46 616	6 394	53 010	52
Norrbottnens	1 204	47 539	3 768	51 307	43
Hela riket	82 769	3 236 645	168 435	3 405 080	41

¹ Uppgiften från Stockholms kommun avser antal hjälpfall (hjälpstillfällen) *ej* antal barnfamiljer.

Tabell P 5 Social hemhjälp till barnfamiljer i form av tillfällig barntillsyn (barnvårdarverksamhet) vecka 4, 1978

Assistance in the home to families with children in the form of temporary child care (child-care service) during week 4, 1978

Län	Tillfällig barntillsyn vecka 4, 1978				Antal arbets- timmar per hjälp barn- familj
	Antal hjälp barn- familjer	Antal arbetstimmar då hjälp lämnats av		Antal arbets- timmar totalt	
barnvårdare		hemsamariter/ hemvårdare			
Stockholms	1 220	28 549	358	28 907	24
Uppsala	150	2 894	12	2 906	19
Södermanlands	118	2 589	10	2 599	22
Östergötlands	327	5 494	75	5 569	17
Jönköpings	72	1 211	336	1 547	21
Kronobergs	32	277	109	386	12
Kalmar	63	463	300	763	12
Gotlands	34	730	–	730	21
Blekinge	11	218	43	261	24
Kristianstads	65	830	316	1 146	18
Malmöhus	353	8 588	257	8 845	25
Hallands	14	146	128	274	20
Göteborgs o Bohus	219	4 400	111	4 511	21
Älvsborgs	128	3 142	186	3 328	26
Skaraborgs	76	1 297	119	1 416	19
Värmlands	49	520	442	962	20
Örebro	141	2 829	126	2 955	21
Västmanlands	141	3 260	69	3 329	24
Kopparbergs	44	99	541	640	15
Gävleborgs	64	1 427	70	1 497	23
Västernorrlands	61	969	11	980	16
Jämtlands	22	35	365	400	18
Västerbottens	67	1 107	176	1 283	19
Norrbottnens	69	1 118	75	1 193	17
Hela riket	3 540	72 192	4 235	76 427	22

Tabell P 6 Social hemhjälp till personer 65 år och äldre, fysiskt eller psykiskt handikappade personer under 65 år samt andra än handikappade personer under 65 år under 1977

Assistance in the home, under the home-help service, given to persons 65 years of age or older, the physically or mentally handicapped and other persons below 65 years of age during 1977

Län	Social hemhjälp 1 januari–31 december 1977					
	Antal hjälpta personer	Därav antal personer hjälpta av anhöriga avlönade som hemsamariter	Antal arbetstimmar då hjälp lämnats av		Summa arbetstimmar	Antal arbetstimmar per hjälpt person
			hemsamariter (inkl anhöriga)	hemvårdare		
Stockholms	55 541	848	7 777 977	1 556 773	9 334 750	168
Uppsala	9 418	557	1 267 468	67 747	1 335 215	142
Södermanlands	11 776	223	1 356 678	33 457	1 390 135	118
Östergötlands	17 131	484	2 139 193	71 210	2 210 403	129
Jönköpings	11 722	965	1 515 155	57 696	1 572 851	134
Kronobergs	8 240	582	844 835	60 865	905 700	110
Kalmar	11 146	393	1 164 756	72 496	1 237 252	108
Gotlands	2 706	78	291 103	32 568	323 671	120
Blekinge	5 324	273	593 760	35 119	628 879	118
Kristianstads	9 888	369	1 082 955	116 120	1 199 075	121
Malmöhus	27 724	436	3 950 539	171 182	4 121 721	149
Hallands	6 961	291	993 884	42 130	1 036 014	135
Göteborgs o Bohus	28 885	1 623	4 658 550	43 593	4 702 143	163
Älvsborgs	17 755	1 065	2 286 755	105 093	2 391 848	135
Skaraborgs	11 363	886	1 471 125	81 521	1 552 646	137
Värmlands	13 055	918	1 815 483	52 153	1 867 636	143
Örebro	13 251	695	1 811 189	48 268	1 859 457	140
Västmanlands	9 503	569	1 080 703	30 273	1 110 976	117
Kopparbergs	13 694	1 023	1 547 110	53 248	1 600 358	117
Gävleborgs	14 339	891	2 146 722	41 373	2 188 095	155
Västernorrlands	14 651	459	1 590 185	30 203	1 620 388	111
Jämtlands	7 727	918	853 275	23 562	876 837	113
Västerbottens	12 855	1 537	1 517 653	27 897	1 545 550	120
Norrbottnens	11 728	846	1 622 552	11 463	1 634 015	139
Hela riket	346 383	16 929	45 379 605	2 866 010	48 245 615	139

Tabell P 7 Social hemhjälp till personer 65 år och äldre under 1977
 Assistance in the home, under the home-help service, given to persons 65 years of age or older during 1977

Län	Social hemhjälp 1 januari–31 december 1977						
	Antal hjälpta personer	Därav antal personer hjälpta av anhöriga avlönade som hemsamariter	Antal hjälpta personer per 1 000 inv 65 år och äldre	Antal arbetstimmar då hjälp lämnats av		Summa arbetstimmar	Antal arbetstimmar per hjälpt person
				hemsamariter (inkl anhöriga)	hemvårdare		
Stockholms	48 887	740	239	6 668 969	1 326 674	7 995 643	164
Uppsala	8 324	506	246	1 118 681	36 694	1 155 375	139
Södermanlands	10 436	209	269	1 215 684	25 559	1 241 243	119
Östergötlands	14 762	418	238	1 775 028	29 465	1 804 493	122
Jönköpings	10 439	926	216	1 351 275	43 072	1 394 347	134
Kronobergs	7 340	558	254	759 947	49 692	809 639	110
Kalmar	9 681	378	221	1 047 736	56 545	1 104 281	114
Gotlands	2 357	67	260	250 532	27 145	277 677	118
Blekinge	4 814	269	185	558 149	29 291	587 440	122
Kristianstads	8 486	336	179	955 542	93 654	1 049 196	124
Malmöhus	24 259	384	207	3 478 353	125 103	3 603 456	149
Hallands	6 253	279	181	898 263	33 222	931 485	149
Göteborgs o Bohus	24 922	1 495	229	4 127 445	33 414	4 160 859	167
Älvsborgs	15 584	1 004	235	2 083 513	83 719	2 167 232	139
Skaraborgs	10 247	824	230	1 317 330	63 739	1 381 069	135
Värmlands	11 469	867	226	1 635 871	42 749	1 678 620	146
Örebro	11 387	628	245	1 579 746	33 620	1 613 366	142
Västmanlands	8 240	473	232	921 093	20 615	941 708	114
Kopparbergs	11 882	967	240	1 369 780	41 967	1 411 747	119
Gävleborgs	12 623	796	247	1 880 028	29 868	1 909 896	151
Västernorrlands	12 764	425	279	1 432 344	21 810	1 454 154	114
Jämtlands	6 702	838	271	772 102	18 704	790 806	118
Västerbottens	10 899	1 335	313	1 330 649	19 017	1 349 666	124
Norrbottens	10 216	755	305	1 419 879	9 141	1 429 020	140
Hela riket	302 973	15 477	235	39 947 939	2 294 479	42 242 418	139

Tabell P 8

Social hemhjälp till personer 65 år och äldre vecka 4, 1978

Assistance in the home under the home-help service given to persons 65 years of age or older during week 4, 1978

Län	Social hemhjälp vecka 4, 1978						Summa arbetstimmar	Antal arbetstimmar per hjälpt person
	Antal hjälpta personer	Antal sysselsatta		Antal arbetstimmar då hjälp lämnats av				
		hemsamariter	hemvårdare	hemsamariter	hemvårdare			
Stockholms	33 033	8 243	881	131 057	25 604	156 661	5	
Uppsala	5 435	1 481	32	21 708	743	22 451	4	
Södermanlands	5 861	1 097	30	20 606	485	21 091	4	
Östergötlands	10 649	2 443	37	44 356	639	44 995	4	
Jönköpings	7 038	2 314	53	28 508	713	29 221	4	
Kronobergs	3 921	1 255	57	15 789	1 124	16 913	4	
Kalmar	6 098	1 477	63	21 578	1 013	22 591	4	
Gotlands	1 255	304	23	4 574	615	5 189	4	
Blekinge	3 479	813	26	11 316	495	11 811	3	
Kristianstads	5 754	1 404	83	19 937	2 697	22 634	4	
Malmöhus	17 523	3 820	130	71 053	3 108	74 161	4	
Hallands	4 866	1 531	44	20 439	658	21 097	4	
Göteborgs o Bohus	17 017	5 864	48	77 973	869	78 842	5	
Älvsborgs	9 806	2 948	93	38 881	1 594	40 475	4	
Skaraborgs	6 486	2 162	65	26 126	1 198	27 324	4	
Värmlands	7 272	2 754	38	32 663	718	33 381	5	
Örebro	7 762	2 347	43	31 299	667	31 966	4	
Västmanlands	5 906	1 441	30	18 273	395	18 668	3	
Kopparbergs	6 415	2 034	39	24 397	730	25 127	4	
Gävleborgs	8 956	2 738	37	37 503	592	38 095	4	
Västernorrlands	8 285	2 318	36	31 166	675	31 841	4	
Jämtlands	3 517	1 497	26	14 801	566	15 367	4	
Västerbottens	7 352	3 288	9	25 203	174	25 377	3	
Norrbottnens	5 641	2 097	22	24 561	180	24 741	4	
Hela riket	199 327	57 670	1 945	793 767	46 252	840 019	4	

Tabell P 9 Social hemhjälp till fysiskt eller psykiskt handikappade personer under 65 år under 1977
 Assistance in the home, under the home-help service, given to physically or mentally handicapped persons below 65 years of age during 1977

Län	Social hemhjälp 1 januari–31 december 1977					
	Antal hjälpta personer	Därav antal personer hjälpta av anhöriga av-lönade som hemsamariter	Antal arbetstimmar då hjälp lämnats av		Summa arbetstimmar	Antal arbetstimmar per hjälpt person
			hemsamariter (inkl anhöriga)	hemvårdare		
Stockholms ²	5 825	101	1 035 003 ²	209 499	1 244 502	214
Uppsala	881	44	139 622	11 789	151 411	172
Södermanlands	1 135	13	136 058	6 896	142 954	126
Östergötlands	1 678	48	306 372	35 066	341 438	203
Jönköpings	931	37	136 721	10 740	147 461	158
Kronobergs	592	21	72 810	7 522	80 332	136
Kalmar	1 111	12	99 738	10 490	110 228	99
Gotlands	244	7	34 434	5 160	39 594	162
Blekinge	432	–	35 198	5 250	40 448	94
Kristianstads	1 031	27	100 971	14 723	115 694	112
Malmöhus	2 776	51	174 646 ¹	22 930 ¹	197 576 ¹	71 ¹
Hallands	570	11	86 132	6 605	92 737	163
Göteborgs o Bohus	3 487	121	509 832	7 860	517 692	148
Älvsborgs	1 805	53	189 748	15 957	205 705	114
Skaraborgs	890	50	143 490	15 039	158 529	178
Värmlands	1 227	43	167 537	5 524	173 061	141
Örebro	1 511	67	219 448	7 658	227 106	150
Västmanlands	1 124	94	152 807	8 852	161 659	144
Kopparbergs	1 410	50	166 182	7 509	173 691	123
Gävleborgs ²	1 509	95	249 113	8 102	257 215	170
Västernorrlands	1 565	34	138 363	5 840	144 203	92
Jämtlands	724	73	70 995	3 161	74 156	102
Västerbottens	1 721	191	177 387	6 428	183 815	107
Norrbottnens	1 261	89	175 432	1 177	176 609	140
Hela riket	35 440	1 332	4 718 039	439 777	5 157 816	146

¹ Uppgift om arbetstimmar har ej kunnat lämnas av Malmö kommun. Arbetstimmar per hjälpt person har beräknats på uppgifter exkl Malmö kommun.

² Uppgifter har ej kunnat lämnas för Tyresö och Ockelbo kommuner.

Tabell P 10

Social hemhjälp till fysiskt eller psykiskt handikappade personer under 65 år vecka 4, 1978

Assistance in the home, under the home-help service, given to physically or mentally handicapped persons below 65 years of age during week 4, 1978

Län	Social hemhjälp vecka 4, 1978						Summa arbetstimmar	Antal arbetstimmar per hjälpt person
	Antal hjälpta personer	Antal personer sysselsatta hos handikappade		Antal arbetstimmar då hjälp lämnats av				
		hemsamariter	hemvårdare	hemsamariter	hemvårdare			
Stockholms	3 708	2 628	179	22 323	4 072	26 395	7	
Uppsala	543	444	21	2 919	290	3 209	6	
Södermanlands	716	422	15	3 545	166	3 711	5	
Östergötlands	1 057	595	31	5 195	446	5 641	5	
Jönköpings	546	420	17	2 837	174	3 011	6	
Kronobergs	266	225	24	1 509	165	1 674	6	
Kalmar	460	406	19	4 338	233	4 571	10	
Gotlands	98	63	10	431	77	508	5	
Blekinge	203	159	10	805	32	837	4	
Kristianstads	666	636	51	2 415	544	2 959	4	
Malmöhus	1 632	966	78	7 777	772	8 549	5	
Hallands	389	320	14	2 126	127	2 253	6	
Göteborgs o Bohus	2 310	1 601	33	11 460	261	11 721	5	
Älvsborgs	943	644	41	3 963	361	4 324	5	
Skaraborgs	473	407	31	2 756	261	3 017	6	
Värmlands	742	587	17	3 776	197	3 973	5	
Örebro	921	611	13	4 277	87	4 364	5	
Västmanlands	740	442	15	2 717	140	2 857	4	
Kopparbergs	558	339	22	2 683	195	2 878	5	
Gävleborgs	919	649	15	4 363	183	4 546	5	
Västernorrlands	610	321	12	2 363	230	2 593	4	
Jämtlands	351	309	11	1 797	63	1 860	5	
Västerbottens	984	681	3	3 314	71	3 385	3	
Norrbottnens	823	489	9	3 592	124	3 716	5	
Hela riket	20 658	14 364	691	103 281	9 271	112 552	5	

Tabell P 11 Social hemhjälp till andra än handikappade personer under 65 år under 1977
 Assistance in the home, under the home-help service, given to other than handicapped persons below 65 years of age during 1977

Län	Social hemhjälp 1 januari–31 december 1977					
	Antal hjälpta personer	Därav antal personer hjälpta av anhöriga avlönade som hemsamariter	Antal arbetstimmar då hjälp lämnats av		Summa arbetstimmar	Antal arbetstimmar per hjälpt person
			hemsamariter (inkl anhöriga)	hemvårdare		
Stockholms ²	734	7	47 125	17 843	64 968	89
Uppsala	213	7	9 165	4 469	13 634	64
Södermanlands	205	1	4 936	1 002	5 938	29
Östergötlands	691	18	57 793	6 679	64 472	93
Jönköpings	352	2	27 159	3 884	31 043	88
Kronobergs	308	3	12 078	3 651	15 729	51
Kalmar	354	3	17 282	5 461	22 743	64
Gotlands	105	4	6 137	263	6 400	61
Blekinge	78	4	413	578	991	13
Kristianstads	371	6	26 442	7 743	34 185	92
Malmöhus	689	1	19 759	9 439	29 198 ¹	42 ¹
Hallands	138	1	9 489	2 303	11 792	85
Göteborgs o Bohus	476	7	21 273	2 319	23 592	50
Älvsborgs	366	8	13 494	5 417	18 911	52
Skaraborgs	226	12	10 305	2 743	13 048	58
Värmlands	359	8	12 075	3 880	15 955	44
Örebro	353	–	11 995	6 990	18 985	54
Västmanlands	139	2	6 803	806	7 609	55
Kopparbergs	402	6	11 148	3 772	14 920	37
Gävleborgs ²	163	–	11 727	3 030	14 757	91
Västernorrlands	322	–	19 478	2 553	22 031	68
Jämtlands	301	7	10 178	1 697	11 875	39
Västerbottens	235	11	9 617	2 452	12 069	51
Norrbottens	251	2	27 241	1 145	28 386	113
Hela riket	7 831	120	403 112	100 119	503 231	64

¹ Uppgift om arbetstimmar har ej kunnat lämnas av Malmö kommun. Arbetstimmar per hjälpt person har beräknats på uppgifter exkl Malmö kommun.

² Uppgift har ej kunnat lämnas för Tyresö och Ockelbo kommuner.

Tabell P 12 Social hemhjälp till andra än handikappade personer under 65 år vecka 4, 1978

Assistance in the home, under the home-help service, given to other than handicapped persons below 65 years of age during week 4, 1978

Län	Social hemhjälp vecka 4, 1978						Summa arbetstimmar	Antal arbetstimmar per hjälpt person
	Antal hjälpta personer	Antal hos andra än handikappade personer sysselsatta		Antal arbetstimmar då hjälp lämnats av				
		hemsamariter	hemvårdare	hemsamariter	hemvårdare			
Stockholms	366	242	43	1 150	366	1 516	4	
Uppsala	48	19	12	108	76	184	4	
Södermanlands	44	40	6	295	28	323	7	
Östergötlands	207	111	34	721	540	1 261	6	
Jönköpings	112	69	13	365	109	474	4	
Kronobergs	41	27	9	131	35	166	4	
Kalmar	165	95	16	351	136	477	3	
Gotlands	45	38	3	200	12	212	5	
Blekinge	25	9	5	23	75	98	4	
Kristianstads	173	100	28	910	418	1 328	8	
Malmöhus	201	96	36	553	266	819	4	
Hallands	36	33	4	130	9	139	4	
Göteborgs o Bohus	130	106	10	488	95	583	4	
Älvsborgs	195	68	16	570	130	700	4	
Skaraborgs	110	60	23	294	157	461	4	
Värmlands	71	48	7	279	99	378	5	
Örebro	71	58	9	262	99	361	5	
Västmanlands	39	35	–	107	–	107	3	
Kopparbergs	74	48	11	271	44	315	4	
Gävleborgs	35	22	7	150	52	202	6	
Västernorrlands	80	47	8	353	64	417	5	
Jämtlands	54	50	2	277	20	297	6	
Västerbottens	73	60	4	294	46	340	5	
Norrbottens	76	62	–	475	–	475	6	
Hela riket	2 471	1 543	306	8 757	2 876	11 633	5	

Tabell P 13 Kommuner med hemvårdarverksamhet (husmorsvikariat), barnvårdarverksamhet (tillfällig barntillsyn) och/eller hemsamaritverksamhet 1977, samt kommuner som verkställt hemsjukvård betald av landstinget/sjukvårds-huvudmannen under 1977

Municipalities providing a domestic relief, a temporary child care and/or home-help service 1977 and municipalities which have carried out home medical services paid for by county council or public health department during 1977

Län	Antal kommuner						Antal kom-muner som verkställer hemsjukvård betald av landstinget/sjukvårds-huvudmannen	Antal arbets-timmar som kommunen utfört i form av hemsjuk-vård betald av landstinget/sjukvårds-huvudmannen
	I länet	Därav						
		med hem-vårdar-verksamhet	utan hem-vårdar-verksamhet	med hem-samarit-verksamhet	med barn-vårdar-verksamhet	utan barn-vårdar-verksamhet		
Stockholms	23	23	–	23	23	–	22	647 585
Uppsala	6	6	–	6	6	–	6	59 547
Södermanlands	7	7	–	7	7	–	7	164 654
Östergötlands	12	12	–	12	12	–	12	615 497
Jönköpings	11	11	–	11	11	–	11	515 385
Kronobergs	8	8	–	8	7	1	8	166 032
Kalmar	12	12	–	12	11	1	12	289 277
Gotlands	1	1	–	1	1	–	–	–
Blekinge	5	5	–	5	4	1	5	258 337
Kristianstads	13	13	–	13	12	1	13	118 238
Malmöhus	20	20	–	20	19	1	18	172 943
Hallands	6	6	–	6	6	–	6	275 968
Göteborgs o Bohus	15	15	–	15	13	2	14	243 102
Älvsborgs	18	18	–	18	16	2	18	242 472
Skaraborgs	16	16	–	16	16	–	16	271 304
Värmlands	16	16	–	16	12	4	16	548 189
Örebro	11	11	–	11	10	1	11	296 320
Västmanlands	11	11	–	11	11	–	11	393 100
Kopparbergs	15	15	–	15	14	1	15	345 984
Gävleborgs	10	10	–	10	10	–	10	520 115
Västernorrlands	7	6	1	7	6	1	7	339 355
Jämtlands	8	8	–	8	8	–	8	491 463
Västerbottens	12	12	–	12	9	3	12	1 000 120
Norrbottens	14	11	3	14	9	5	14	589 803
Hela riket	277	273	4	277	253	24	272	8 564 790

Tabell P 14 Personal inom den sociala hemhjälpn (antal hemvårdare, barnvårdare) den 31 december 1977
 The home-help service: personnel (number of home makers, child-care attendants), on 31st December 1977

Län	Anställda hemvårdare				Antal kommuner med hemvårdare/hemsamariter speciellt avdelade för familjer med sociala problem ("hemma-hos-terapeuter")	Anställda barnvårdare				
	Totalt	Därav med hemvårdarutbildning	Heltidsanställning	Deltidsanställning		Totalt	Därav med barnvårdarutbildning	Heltidsanställning	Deltidsanställning	Timanställning
Stockholms	1 465	385	772	693	10	1 246	467	748	140	358
Uppsala	89	75	76	13	2	165	81	55	74	36
Södermanlands	110	102	94	16	2	108	33	2	68	38
Östergötlands	181	158	141	40	2	308	178	51	241	16
Jönköpings	119	115	101	18	3	59	20	3	33	23
Kronobergs	72	62	65	7	1	22	17	9	8	5
Kalmar	104	93	70	34	5	23	12	8	10	5
Gotlands	27	19	21	6	—	47	5	28	17	2
Blekinge	55	48	42	13	2	14	5	8	3	3
Kristianstads	111	105	91	20	10	29	7	14	6	9
Malmöhus	293	253	234	59	8	409	189	218	138	53
Hallands	84	62	61	23	4	30	7	11	19	—
Göteborgs o Bohus	196	152	137	59	7	204	110	47	15	142
Älvsborgs	183	141	133	50	4	128	80	20	28	80
Skaraborgs	115	98	89	26	9	63	31	—	26	37
Värmlands	119	110	95	24	8	40	27	3	20	17
Örebro	120	112	101	19	7	149	109	67	62	20
Västmanlands	84	70	74	10	6	123	28	13	68	42
Kopparbergs	117	104	87	30	2	52	31	12	—	40
Gävleborgs	90	83	70	20	4	72	52	24	8	40
Västernorrlands	84	84	66	18	3	59	29	3	—	56
Jämtlands	60	58	51	9	1	2	2	2	—	—
Västerbottens	116	93	82	34	3	57	31	13	14	30
Norrbottnens	67	60	50	17	4	79	32	5	37	37
Hela riket	4 061	2 642	2 803	1 258	107	3 488	1 583	1 364	1 035	1 089

Tabell P 15 Personal inom den sociala hemhjälp (antal hemsamariter) den 31 december 1977

The home-help service: personnel (number of home helpers), on 31st December 1977

Län	Anställda hemsamariter		Hemsamariter (ej anhöriga) med			Anhöriga avlönade som hemsamariter
	Totalt	Därav med hemsamarit-utbildning	Heltids-anställning	Deltids-anställning	Tim-anställning	
Stockholms	10 770	1 681	978	3 725	5 328	739
Uppsala	2 020	461	139	825	636	420
Södermanlands	1 799	617	52	1 139	449	159
Östergötlands	2 984	1 365	86	1 832	659	407
Jönköpings	2 804	876	21	1 154	842	787
Kronobergs	1 411	557	19	573	476	343
Kalmar	1 942	916	21	1 058	579	284
Gotlands	406	185	7	211	122	66
Blekinge	1 112	424	19	602	258	233
Kristianstads	1 729	529	56	606	763	304
Malmöhus	4 617	1 267	53	3 430	779	355
Hallands	1 916	750	10	891	782	233
Göteborgs o Bohus	6 897	1 214	89	1 882	3 655	1 271
Älvsborgs	3 827	1 108	20	1 163	1 774	870
Skaraborgs	2 694	799	7	924	1 025	738
Värmlands	3 597	1 498	26	1 451	1 353	767
Örebro	2 823	757	16	1 337	1 055	415
Västmanlands	1 906	666	25	726	595	560
Kopparbergs	3 039	657	18	819	1 464	738
Gävleborgs	3 557	1 256	17	1 079	1 540	921
Västernorrlands	2 728	1 214	119	1 241	989	379
Jämtlands	2 177	593	39	698	779	661
Västerbottens	3 659	1 182	67	985	1 638	969
Norrbottens	3 085	1 152	33	838	1 567	647
Hela riket	73 499	21 724	1 937	29 189	29 107	13 266

Tabell P 16 Hemhjälsledningen och hemhjälsledarnas/hemvårdsassistenternas tjänsteställning samt utbildning i de fall dessa är tjänstemän den 31 december 1977

Home-help service organizers and their form of employment and qualifications, on 31st December 1977

Län	Antal kommuner med samordnad hemhjälsledning	Antal kommuner där arbetsledning av personal för matdistribution m m ingår i hemhjälsledningen	Antal hemhjälsledare/hemvårdsassistenter 31 december 1977			Hemhjälsledarnas/hemvårdsassistenternas utbildning i de fall dessa är tjänstemän									
			Totalt	Därav		Antal tjänstemän									
				Tjänstemän	Övriga (särskilt arvode-rade)	Åldersdomshemsföreståndare	Hemvårdare	Socionom	Sjuksköterska	Föreståndare för social service och omvårdnad	1-årig kompetenskurs	Kontorsutbildad	Övriga	Summa	
Stockholms	8	17	426	329	97	144	19	23	64	1	7	41	30	329	
Uppsala	2	5	51	45	6	12	11	–	4	–	–	5	13	45	
Södermanlands	1	3	44	42	2	10	5	–	4	1	1	11	10	42	
Östergötlands	9	4	67	64	3	8	11	5	19	5	–	9	7	64	
Jönköpings	6	5	64	50	14	9	3	1	2	1	2	23	9	50	
Kronobergs	7	3	30	26	4	1	1	3	1	–	2	9	9	26	
Kalmar	8	6	47	30	17	6	4	1	3	–	–	11	5	30	
Gotlands	–	1	11	11	–	3	1	–	–	–	–	2	5	11	
Blekinge	3	2	16	16	–	1	7	–	–	–	–	7	1	16	
Kristianstads	12	6	40	24	16	3	6	–	1	1	2	4	7	24	
Malmöhus	9	13	102	93	9	11	24	3	37	–	2	7	9	93	
Hallands	4	3	39	25	14	8	6	–	2	–	–	6	3	25	
Göteborgs o Bohus	10	5	168	164	4	21	12	18	62	–	–	6	45	164	
Älvsborgs	13	9	58	51	7	6	14	4	2	–	–	11	12	51	
Skaraborgs	13	8	46	37	9	7	4	2	1	–	7	3	13	37	
Värmlands	11	8	70	56	14	8	4	1	17	–	3	18	5	56	
Örebro	4	3	53	53	–	8	–	3	3	–	–	33	6	53	
Västmanlands	4	5	44	41	3	7	5	3	6	1	10	5	4	41	
Kopparbergs	11	11	48	47	1	10	6	1	–	–	1	21	8	47	
Gävleborgs	4	4	47	44	3	13	8	4	8	–	1	4	6	44	
Västernorrlands	2	3	43	41	2	10	10	5	1	–	–	10	5	41	
Jämtlands	7	6	47	34	13	4	6	5	5	–	–	8	6	34	
Västerbottens	9	8	44	44	–	11	4	5	6	–	3	13	2	44	
Norrbottns	9	7	40	39	1	20	2	2	8	–	–	5	2	39	
Hela riket	166	145	1 645	1 406	239	341	173	89	256	10	43	272	222	1 406	

Tabell P 17 Kommuner med verksamhet i den öppna vården för personer 65 år och äldre och fysiskt eller psykiskt handikappade personer under 65 år den 1 januari 1978
 Municipalities providing assistance in the home or other facilities for persons 65 years of age or older and physically or mentally handicapped persons below 65 years of age on 1st January 1978

Län	Antal kommuner i länet	Antal kommuner där verksamhet bedrivs med								
		mat-distribuition	mat-servering	fotvård	hårvård	bad-service	snö-röjning	pensionärs-gymnastik, motion	studie-cirklar	sysselsättnings- och fritids-verksamhet
Stockholms	23	13	23	23	17	14	16	23	23	23
Uppsala	6	4	5	6	2	4	6	6	5	6
Södermanlands	7	5	5	7	3	3	5	7	7	7
Östergötlands	12	6	11	11	4	5	3	11	8	11
Jönköpings	11	5	9	10	1	6	4	11	10	10
Kronobergs	8	4	7	8	4	2	3	8	8	8
Kalmar	12	1	12	11	2	2	7	12	9	10
Gotlands	1	1	1	1	1	1	1	1	1	1
Blekinge	5	1	4	5	2	2	1	5	4	5
Kristianstads	13	7	13	12	3	6	4	12	11	10
Malmöhus	20	13	17	20	7	10	2	19	20	19
Hallands	6	2	6	6	1	5	–	4	4	4
Göteborgs o Bohus	15	5	15	14	8	9	10	13	13	14
Älvsborgs	18	6	16	18	5	8	8	16	17	17
Skaraborgs	16	4	15	15	2	5	5	13	12	11
Värmlands	16	2	15	15	4	8	14	16	15	15
Örebro	11	4	9	11	3	3	6	10	10	9
Västmanlands	11	4	9	11	2	3	10	10	11	10
Kopparbergs	15	4	13	15	5	7	14	15	15	13
Gävleborgs	10	6	9	10	4	6	7	10	10	10
Västernorrlands	7	2	7	7	1	6	4	7	7	7
Jämtlands	8	5	8	8	2	5	4	8	8	8
Västerbottens	12	4	12	12	4	11	5	12	12	12
Norrbottens	14	1	14	14	4	5	7	11	14	13
Hela riket	277	109	255	270	91	136	146	260	254	253
Hela riket 1977-01-01	277 ¹	124	248	268	82	156	133	251	248	246
Hela riket 1976-01-01	278	106	246	269	73	155	121	259	254	244

¹ Den 1.1.1977 uppgick Bara kommun i Svedala kommun.

Tabell P 18 Kommuner med verksamhet i den öppna vården för personer 65 år och äldre och fysiskt eller psykiskt handikappade personer. Kommuner med kommunalt handikappråd (KHR), pensionärsråd och kommunalt bostadstillägg för handikappade den 1 januari 1978

Municipalities providing assistance in the home or other facilities for persons 65 years of age or older and physically or mentally handicapped persons below 65 years of age. Municipalities with a council for the handicapped run by the municipality, with council for the aged and with housing supplement for the handicapped financed by the municipality on 1st January 1978

Län	Antal kommuner där information om hjälpmedel för handikappade ges ^{1,2}			Antal kommuner med organiserad telefonservice i form av		Antal personer som 1978-01-01 var anmälda till telefonservice	Antal kommuner med kontaktverksamhet/väntjänst i				Antal kommuner med		
	direkt	indirekt	totalt	jour-tjänst	telefonservice		kom-munal regi	PRO's ³ regi	Röda Korsets regi	annans regi	kom-munalt handikappråd (KHR)	pensionärsråd	kommunalt bostadstillägg för handikappade (KBH)
Stockholms	17	17	23	4	12	675	2	6	8	7	23	20	21
Uppsala	4	5	6	2	4	99	-	1	4	2	5	5	4
Södermanlands	3	4	6	-	3	201	-	-	5	-	7	7	6
Östergötlands	6	8	9	3	3	220	-	1	6	1	10	8	6
Jönköpings	5	6	9	1	3	97	-	-	9	2	10	9	7
Kronobergs	5	6	8	-	3	126	-	-	3	1	8	5	6
Kalmar	6	9	10	-	1	68	-	-	-	2	12	12	8
Gotlands	-	-	-	-	1	118	-	-	-	-	1	1	-
Blekinge	2	4	4	-	3	53	-	1	3	1	5	5	2
Kristianstads	7	5	9	1	9	230	-	-	1	3	13	12	7
Malmöhus	13	18	19	6	13	737	1	4	11	3	18	19	12
Hallands	3	5	6	-	-	-	-	-	2	-	6	5	5
Göteborgs o Bohus	7	8	13	1	2	75	1	1	6	2	13	10	9
Älvsborgs	8	11	13	3	8	217	1	-	6	5	16	16	11
Skaraborgs	7	8	12	1	2	45	-	-	5	1	15	11	11
Värmlands	10	10	15	1	4	51	-	2	3	3	16	14	10
Örebro	4	7	7	4	2	46	-	1	5	1	10	10	10
Västmanlands	8	6	10	1	7	265	-	1	7	5	11	10	10
Kopparbergs	8	12	13	1	4	89	1	1	2	3	15	15	9
Gävleborgs	4	7	8	-	2	44	1	1	9	3	10	8	8
Västernorrlands	4	5	6	3	5	186	-	2	1	5	7	7	4
Jämtlands	7	6	8	3	-	-	-	1	3	2	8	8	4
Västerbottens	12	9	12	1	7	410	-	2	6	4	11	9	6
Norrbottens	8	8	10	-	5	126	-	-	3	3	13	11	8
Hela riket	158	184	236	36	103	4 178	7	25	108	59	263	237	184

¹ Hjälpmedel för handikappade kallades t o m 1975 ADL-redskap. - ² I en och samma kommun kan information förekomma av flera myndigheter/organisationer. - ³ Pensionärernas riksorganisation.

Tabell P 19 Verksamhet i den öppna vården för personer 65 år och äldre och fysiskt eller psykiskt handikappade personer under 65 år vecka 4, 1978

Assistance given in the home or other facilities for persons 65 years of age or older and physically or mentally handicapped persons below 65 years of age during week 4, 1978

Verksamhet	Verksamhet i kommunal regi med utnyttjande av			Verksamhet i regi av enskild organisation				Totalt	
	särskild lokal	ålderdomshemmets resurser	ambulerande verksamhet	Totalt	Därav				
					Röda Korset	Pensionärsförening	Studieorganisation		Annan enskild organisation
antal personer	antal personer	antal personer	antal personer	antal personer	antal personer	antal personer	antal personer		
Matdistribution	.	.	9 627	721	697	-	-	24	10 348
Matsservering	45 804	19 083	.	7 734	147	-	-	7 587	72 621
Fotvård	8 905	4 960	4 164	2 021	450	-	-	1 571	20 050
Hårvård	534	615	50	127	4	-	-	123	1 326
Badservice	2 509	433	260	896	31	-	-	865	4 098
Snöröjning	.	.	4 706	4 706
Pensionärgymnastik/ -motion	8 890	2 326	.	17 448	293	9 103	1 486	6 566	28 664
Studiecirklar	.	.	.	42 887	123	13 372	29 316	76	42 887
Sysselsättnings- verksamhet och övrig fritidsverksamhet	29 033	5 723	1 516	16 196	454	9 536	4 922	1 284	52 468

Tabell P 20 Antal kommuner med dagcentral och det sätt på vilket lokalerna ordnats den 1 januari 1978. Antal besök på dagcentralen/dagcentralerna vecka 4, 1978

No. of municipalities with day centre and the type of premises being used, on 1st January 1978. No. of visits to day centre/s in week 4, 1978

Län	Antal kommuner i länet	Antal kommuner med dagcentral	Antal centraler inrymda i		Antal centraler i eller i anslutning till				Antal centraler anordnade på annat sätt	Antal besök ¹ på centralen/centralerna vecka 4, 1978			
			Hyreshus	Separat byggnad	Ålderdomshem	Pensionärshem	Servicehus eller motsvarande	Fritidsgård/ungdomsgård		Totalt	Därav av		
											Personer 65 år och äldre	Handikappade personer under 65 år	Övriga
Stockholms	23	18	16	6	16	3	13	2	2	24 543	21 882	2 094	567
Uppsala	6	2	-	-	8	-	1	-	1	924	881	43	-
Södermanlands	7	4	1	-	2	-	3	-	1	2 979	2 827	77	75
Östergötlands	12	5	7	-	9	10	3	-	2	5 585	4 725	673	187
Jönköpings	11	5	5	3	7	-	1	-	-	1 387	1 313	26	48
Kronobergs	8	4	-	-	4	2	-	-	-	1 188	858	120	210
Kalmar	12	1	-	-	2	-	-	-	-	196	179	5	12
Gotlands	1	1	-	-	1	2	1	-	1	670	600	48	22
Blekinge	5	2	1	2	1	-	-	-	-	832	784	12	36
Kristianstads	13	4	1	-	15	-	-	-	-	461	461	-	-
Malmöhus	20	10	8	4	21	10	3	2	2	19 668	18 731	290	647
Hallands	6	2	-	-	1	2	-	-	-	717	591	16	110
Göteborgs o Bohus	15	6	-	-	8	-	10	-	1	5 563	5 517	43	3
Älvsborgs	18	7	2	-	9	-	1	-	-	4 318	4 019	121	178
Skaraborgs	16	3	-	-	4	-	-	-	1	358	328	30	-
Värmlands	16	9	1	1	23	15	2	-	2	2 521	2 401	101	19
Örebro	11	4	-	-	6	-	2	-	-	3 669	3 294	272	103
Västmanlands	11	4	-	1	1	-	3	-	-	512	398	95	19
Kopparbergs	15	4	-	1	3	-	2	-	-	1 365	1 316	49	-
Gävleborgs	10	6	1	-	10	-	2	-	3	7 152	6 089	740	323
Västernorrlands	7	3	-	-	3	-	1	-	-	666	604	26	36
Jämtlands	8	5	2	2	10	-	4	2	12	1 773	1 458	93	222
Västerbottens	12	4	-	1	3	-	5	2	-	798	631	98	69
Norrbottnens	14	7	-	-	8	-	2	-	2	1 607	1 475	108	24
Hela riket	277	120	45	21	175	44	59	8	30	89 452	81 362	5 180	2 910

¹ Uppgifterna om antalet besök baseras ofta på skattningar.

FÄRDTJÄNST**Transport service****Beskrivning****Description****Sammanfattning**

Den 1 oktober 1977 bedrevs färdtjänst i 276 av landets 277 kommuner.

2,7 procent av landets befolkning och 13,7 procent av befolkningen 65 år och äldre hade tillstånd att använda färdtjänsten den 1 oktober 1977. Under 1977 beräknas varje färdtjänstberättigad person företa 43 enkelresor i genomsnitt för hela riket.

Bruttokostnaden för färdtjänsten för hela riket 1976 uppgick till 288,6 milj kr. Den budgeterade kostnaden för färdtjänsten 1977 var 322,2 milj kr och den beräknade kostnaden 1978 uppgår till 397,8 milj kr.

Bakgrund

Färdtjänst är en trafikservice för handikappade personer, som har svårt att anlita allmänna kommunikationer eller förflytta sig på egen hand.

Den färdtjänst som redovisas i detta meddelande är den som bedrivs i primärkommunal regi. Därutöver har färdtjänsten i Stockholms län medtagits. Färdtjänsten för samtliga kommuner i Stockholms län handhas av Stockholms läns landsting. Omsorgsstyrelsernas resor ingår ej i redovisningen.

Tabell kommentarer

Färdtjänsten kan användas för olika ändamål. I vissa tabeller har uppdelning gjorts på arbetsresor, behandlingsresor och övriga resor. Med behandlingsresor avses resor för vilka ersättning utgår enligt lagen om allmän försäkring, tex resor till läkare, sjukgymnast och tandläkare. Begreppet övriga resor innefattar

Summary

On 1st October, 1977, transport service was available in 276 of the country's 277 municipalities.

On 1st October, 1977, 2,7% of the total population and 13,7% of the population aged 65 and above were permitted to use the transport service. During 1977 each person with such a permit is estimated to make an average of 43 one-way trips.

The gross costs for the transport service in the whole country in 1976 were 288,6 million Swedish kronor. The estimated costs for the transport service in 1977 were 322,2 million Swedish kronor and the calculated costs for 1978, 397,8 million Swedish kronor.

Background

Transport service is provided to handicapped persons who have difficulties in using public means of transportation or in travelling alone.

This publication treats primarily the transport service provided by the municipalities, but in addition it covers the transport service administered by the Stockholm County Council for all the municipalities in the County of Stockholm. The travels under the administration of the boards for the mentally retarded are not included in the report.

Comments to the tables

The transport service can be used for different purposes. In some tables there is a distribution by travels to and from work, travels for treatment and other travels. Travels for treatment include travels for which reimbursements are paid according to the National Health Insurance Act, e.g. travels to physicians, physio-

tex resor för inköp, fotvård, hårvård, för att besöka bekanta, för bio- och teaterbesök, för gudstjänster och för att delta i föreningsaktiviteter. Det bör understrykas att resor till grundskola (skolskjutsar) inte ingår i färdtjänsten.

Färdtjänstfordon är i detta meddelande liktydigt med specialfordon. Härmed avses särskilt utrustade fordon som används för resor med handikappade personer.

I tabell Q 9 redovisade uppgifter angående övriga fordon avser nästan enbart taxi.

I tabell Q 14 redovisas avgiftssystemen. Med enhetlig avgift avses här att den enskilde betalar en fast avgift oavsett resans längd. Samma avgift tillämpas oavsett om färdtjänstfordon/specialfordon eller taxi anlitas. Som exempel på differentierade avgifter kan nämnas att viss procent av resans kostnad skall betalas, olika avgifter inom och utom tätort, avgift motsvarande lokal busstaxa, olika avgifter för resa med färdtjänstfordon/specialfordon och taxi samt avgifter enligt en i förväg fastställd skala grundad på resans faktiska kostnad.

I tabell Q 13 redovisas kostnader och intäkter för färdtjänsten. Fr o m 1975 utgår statsbidrag med 35 procent av primärkommunens eller landstingskommunens driftkostnader brutto för färdtjänsten.

therapist and dentists. The term other travels includes e.g. travels for shopping, pedicure, hairdressing, visits to friends, cinemas and theatres, divine services and meetings of associations. It should be noted that travels to and from primary schools are not included in the transport service.

In this publication, transport service vehicle means a vehicle with special equipment, used for travels with handicapped persons.

The data about other vehicles in table Q 9 refer almost entirely to taxicabs.

Table Q 14 presents data on the charge systems. By a standard fee is here meant that the traveller pays a fixed fee, irrespective of the length of the journey, or whether a transport service vehicle or a taxicab is used. Examples of differentiated fees are payment of a certain percentage of the actual cost of the travel, different fees within or without built-up areas, fees corresponding to the local bus charges, various fees for travel with transport service vehicle and taxicab, and fees set according to a fixed scale based on the actual cost of the travel.

Table Q 13 presents data about the cost and revenue of the transport service. Since 1975 government subsidies are granted, amounting to 35% of the municipality's or county council's gross operating cost for the transport service.

Tabeller

- Q 1. Vissa uppgifter om färdtjänst den 1 oktober 1977 i kommuner med olika folkmängd
- Q 2. Kommuner med färdtjänst samt färdtjänstberättigade personer, 1 oktober 1977. Länsvis
- Q 3. Kommuner med tillståndsgivning fördelade efter om läkarutlåtande krävs för att få tillstånd att använda färdtjänsten, 1 oktober 1977. Länsvis

Tables

- Q 1. Certain data about the transport service in municipalities with populations of different sizes on 1st October 1977
- Q 2. Municipalities with transport service and number of persons with permits to use the transport service, on 1st October 1977, by county
- Q 3. Municipalities issuing permits to use the transport service distributed by whether medical attestation is required for such a permit on 1st October 1977, by county

- Q 4. Antal enkelresor som företagits under tiden 1 januari 1976–31 december 1977. Länsvis
- Q 5. Kommuner fördelade efter om färdtjänsten inte får användas för någon/några typ/er av resor 1 oktober 1977. Länsvis
- Q 6. Kommuner fördelade efter förekomst av begränsningar beträffande restypen övriga resor (t ex inköps- och privatresor), 1 oktober 1977
- Q 7. Kommuner fördelade efter begränsningar i resornas längd, 1 oktober 1977. Länsvis
- Q 8. Kommuner fördelade efter när färdtjänstfordon/specialfordon är i trafik, 1 oktober 1977. Länsvis
- Q 9. Kommuner fördelade efter om förhandsbeställning krävs för övriga resor (t ex inköps- och privatresor) samt hur lång tid före önskad restidpunkt beställning i regel skall göras för denna typ av resor, 1 oktober 1977. Länsvis
- Q 10. Kommuner där avtal eller uppgörelse med taxi finns för att verkställa färdtjänstresor. Kommuner med särskilt utrustade fordon (färdtjänstfordon/specialfordon) samt antal fordon, 1 oktober 1977. Länsvis
- Q 11. Kommuner fördelade efter befordrare som verkställer resor med färdtjänstfordon/specialfordon, 1 oktober 1977. Länsvis
- Q 12. Kommuner fördelade efter om tillfälliga besökare i kommunen får använda färdtjänsten och ersättningsprincip härför mellan kommuner, 1 oktober 1977. Länsvis
- Q 13. Kostnader och intäkter för färdtjänsten i rikets kommuner 1976–1978. Länsvis
- Q 14. Kommuner fördelade efter det avgiftssystem som tillämpas för olika typer av resor, 1 oktober 1977. Länsvis
- Q 4. Number of one-way travels made during the period January 1st 1976–December 31st 1977, by county
- Q 5. Municipalities distributed by whether the transport service is not allowed to be used for certain types of travels on 1st October 1977, by county
- Q 6. Municipalities distributed by restrictions concerning the travel type other travels (e.g. purchasing and other travels) on 1st October 1977
- Q 7. Municipalities distributed by restrictions in the length of the travels on 1st October 1977, by county
- Q 8. Municipalities distributed by when transport service vehicles are in operation on 1st October 1977, by county
- Q 9. Municipalities distributed by whether advance booking is required for other travels (e.g. purchasing and private travels) and by how long in advance the booking as a rule has to be made for this type of travels on 1st October 1977, by county
- Q 10. Municipalities with agreement or arrangement with the taxi organization to carry out transport service travels. Municipalities with specially equipped vehicles and number of vehicles, on 1st October 1977, by county
- Q 11. Municipalities distributed by organ carrying out the travels with the transport service vehicles/special vehicles on 1st October 1977, by county
- Q 12. Municipalities distributed by whether visitors in the municipality may use the transport service and the intermunicipal compensation principle on 1st October 1977, by county
- Q 13. Cost and revenue for the transport service in the Swedish municipalities 1976–1978, by county
- Q 14. Municipalities distributed by the charge system applied for various types of travels on 1st October 1977, by county

List of terms

alla	all	handikapporganisation/ er	organization(s) for handicapped persons
alltid	always	hela riket	the whole country
annan/andra	other(s)	hemkommun	place of domicile
annat	other	hyrda	rented
anställd	employed		
ansvarig	responsible		
antal	number	i form av	in the form of
använda/s	use	i princip	in principle
arbetsresor	travels to and from work	i regel	as a rule
avgift	fee	i speciella fall	in special cases
avseende	referring to	inga	no, none
avstånd	distance	ingen	nobody
		ingår	included
bedrivs	carry on	inkl	included
befordrare	executing organ	inom	within
begränsning/ar	restriction(s)	inte	not
behandlingsresor	travels for treatment	intäkt	revenue
behov	need		
beräknad	calculated	kan	can, might
beställning	booking	kombinationer	combinations
beviljas	granted	kommun/er	municipality(ies)
bostadsorten	place of residence	kommunalt	municipal
brandkår	fire brigade	kommungräns	municipal border
brukar	usually	kostnad/erna	cost
budgeterad	included in the budget	kr	Swedish kronor
		kräver	require
		krävs	required
dag/ar	day(s)		
differentierad	differentiated	landsting	county council
dygnet	twentyfour-hour day	ledsagare	escort
därav	of which	lokala	local
		läkarutlåtande	medical attestation
ej	not	län	county
eller	or	längd	length
en	one	lördagar	Saturdays
enbart	only		
enhetlig	standard		
enkelresa/or	oneway trip(s)	maximerad/maximerat	with an upper limit of
ersättning	compensation	medfölja	accompany
extra	extra		
		nattetid	in the night hours
folkmängd	population	nämnd	board
fordon	vehicle		
från	from	och	and
färdtjänstfordon	transport service vehicle	organ	body(ies)
följande	following		
före	before	per	per
förekommer	occur	person/er	person(s)
företas	performed	personal	personnel
förhandsbeställning	advance booking	primärkommunal	municipal
grundskolenivå	primary school level	regi	management
gräns/er	limit(s)	resan/resor	travel(s)

resdag	day of travel	trafikbolag	transport company
reskostnad	cost of travel	trafikförsörjningsplan	transport provision plan
restidpunkt	time of travel		
skolresor	travels to and from school	under uppskattat utan utbildning	during estimated without education
specialfordon	special vehicle		
statsbidrag	government subsidy(ies)		
styrelse	governing council	vecka	week
söndagar	Sundays	viss/t vistas	certain stay
taxi	taxicab		
tillfälligt	occasionally	ytterligare	further
tillgängliga	available		
tillsammans	together	år	year
tillstånd	permit(s)		
tillståndsgivning	issuance of permits	ägda	owned
tillåter	allow	äldre	old
tillämpar	apply		
tkr	thousands of Swedish kronor	över övriga	above other(s)
totalt	total		

Tabell Q 1 Vissa uppgifter om färdtjänst den 1 oktober 1977 i kommuner med olika folkmängd
 Certain data about the transport service in municipalities with populations of different sizes on 1st October 1977

	Kommuner med resp folkmängd den 1 januari 1977								Totalt
	-9 999	10 000- 14 999	15 000- 19 999	20 000- 29 999	30 000- 49 999	50 000- 99 999	100 000- 199 999	200 000-	
Antal kommuner 1977-01-01	59	70	34	43	36	24	8	3	277
Antal kommuner med färdtjänst 1977-10-01	58	70	34	43	36	24	8	3	276
därav med färdtjänstfordon/specialfordon tillgängliga för färdtjänstresor	22	35	26	37	34	24	8	3	189
Antal kommuner som inte har färdtjänst 1977-10-01	1	-	-	-	-	-	-	-	1
Antal färdtjänstberättigade personer 1977-10-01									
Totalt	9 689	19 568	11 640	25 371	26 546	23 821	17 002	87 258	220 895
Därav 65 år och äldre	8 020	16 365	9 729	20 378	20 738	17 996	13 076	67 909	174 211
Antal färdtjänstberättigade personer 65 år och äldre 1977-10-01 per 1 000 invånare 65 år och äldre	94	111	116	126	118	105	96	217	137
Beräknat antal enkelresor ¹ 1977 per färdtjänstberättigad 1977	17	19	22	32	28	38	42	64	43
Budgeterad/beräknad bruttokostnad 1977 per invånare 1977	10,7	12,1	10,0	17,5	16,3	18,6	20,5	103,1	39,1

¹ 15 kommuner med 401 082 inv saknar uppgift om antal enkelresor. Beräkningarna är gjorda exklusive dessa kommuner.

Tabell Q 2 Kommuner med färdtjänst samt färdtjänstberättigade personer 1 oktober 1977. Länsvis
Municipalities with transport service and number of persons with permits to use the transport service on 1st October 1977, by county

Län	Antal kommuner			Kommuner som tillämpar tillståndsgivning		Antal färd- tjänstbe- rättigade personer per 1 000 inv	Antal färd- tjänstbe- rättigade personer 65 år och äldre per 1 000 inv 65 år och äldre	
	i länet	med färd- tjänst	utan färd- tjänst	antal kom- muner	antal färdtjänstbe- rättigade personer			
					totalt			därav 65 år och äldre
Stockholms	23	23	–	23	63 550	49 731	42	246
Uppsala	6	6	–	6	5 185	4 197	22	125
Södermanlands	7	7	–	7	6 344	5 011	25	131
Östergötlands	12	11	1	11	8 105	6 614	21	108
Jönköpings	11	11	–	11	6 364	5 067	21	106
Kronobergs	8	8	–	8	2 683	2 071	16	72
Kalmar	12	12	–	12	3 755	2 996	16	69
Gotlands	1	1	–	1	892	708	16	79
Blekinge	5	5	–	5	2 662	2 069	17	80
Kristianstads	13	13	–	13	6 885	5 496	25	117
Malmöhus	20	20	–	20	14 537	10 868	20	94
Hallands	6	6	–	6	4 629	3 675	21	107
Göteborgs o Bohus	15	15	–	15	26 526	21 045	37	196
Älvsborgs	18	18	–	18	8 217	6 436	20	98
Skaraborgs	16	16	–	16	6 074	5 278	23	119
Värmlands	16	16	–	16	7 162	5 186	25	103
Örebro	11	11	–	11	6 508	5 138	24	112
Västmanlands	11	11	–	11	5 319	4 399	20	125
Kopparbergs	15	15	–	15	7 847	6 456	28	132
Gävleborgs	10	10	–	10	8 125	6 790	28	134
Västernorrlands	7	7	–	7	6 015	4 573	22	101
Jämtlands	8	8	–	8	2 318	1 804	17	73
Västerbottens	12	12	–	12	6 335	4 841	27	141
Norrbottnens	14	14	–	14	4 858	3 762	18	114
Hela riket	277	276	1	276	220 895	174 211	27	137

Tabell Q 3 Kommuner med tillståndsgivning fördelade efter om läkarutlåtande krävs för att få tillstånd att använda färdtjänsten, 1 oktober 1977. Länsvis
Municipalities issuing permits to use the transport service distributed by whether medical attestation is required for such a permit, on 1st October 1977, by county

Län	Antal kommuner			Läkarutlåtande krävs			
	i länet	med färdtjänst	därav med tillståndsgivning	alltid	i regel	i specilla fall	inte
				antal kommuner	antal kommuner	antal kommuner	antal kommuner
Stockholms	23	23	23	–	23	–	–
Uppsala	6	6	6	–	2	3	1
Södermanlands	7	7	7	1	1	4	1
Östergötlands	12	11	11	2	–	9	–
Jönköpings	11	11	11	–	1	9	1
Kronobergs	8	8	8	–	–	8	–
Kalmar	12	12	12	2	2	6	2
Gotlands	1	1	1	–	1	–	–
Blekinge	5	5	5	1	3	1	–
Kristianstads	13	13	13	–	2	8	3
Malmöhus	20	20	20	3	1	15	1
Hallands	6	6	6	1	1	3	1
Göteborgs o Bohus	15	15	15	1	5	8	1
Älvsborgs	18	18	18	1	4	12	1
Skaraborgs	16	16	16	1	3	11	1
Värmlands	16	16	16	–	1	13	2
Örebro	11	11	11	2	4	5	–
Västmanlands	11	11	11	–	–	9	2
Kopparbergs	15	15	15	1	4	8	2
Gävleborgs	10	10	10	–	–	9	1
Västernorrlands	7	7	7	–	1	6	–
Jämtlands	8	8	8	–	–	7	1
Västerbottens	12	12	12	1	1	9	1
Norrbottnens	14	14	14	–	–	11	3
Hela riket	277	276	276	17	60	174	25

Tabell Q 4 **Antal enkelresor som företagits under tiden 1 januari 1976–31 december 1977. Länsvis**
Number of one-way travels made during the period January 1st 1976–December 31st 1977, by county

Län	Enkelresor som företagits under tiden				Beräknat antal enkelresor under tiden 1 juli–31 december 1977 ²	Beräknat antal enkelresor under tiden 1 januari–31 december 1977 ²	Antal enkelresor under 1976 per färdtjänstberättigad person 1976	Beräknat antal enkelresor under 1977 per färdtjänstberättigad person 1977
	1 januari–31 december 1976		1 januari–30 juni 1977					
	totalt ¹	därav med färdtjänstfordon/specialfordon ¹	totalt ²	därav med färdtjänstfordon/specialfordon ²				
Stockholms	1 612 631	..	1 525 726	50 902	2 000 000	3 525 726	..	55
Uppsala	98 728	13 196	30 884	14 066	32 238	63 122	23	26
Södermanlands	181 624	6 397	101 659	6 148	100 093	201 752	36	32
Östergötlands	282 600	2 502	214 051	22 370	211 257	425 308	41	52
Jönköpings	181 618	8 411	101 909	8 862	94 256	196 165	33	34
Kronobergs	68 479	11 041	36 038	12 602	40 186	76 224	27	28
Kalmar	58 923	3 213	41 453	4 335	43 310	84 763	23	24
Gotlands	17 547	301	7 464	243	9 000	16 464	23	18
Blekinge	60 384	926	39 029	1 028	41 700	80 729	30	30
Kristianstads	98 650	2 782	53 058	2 881	55 262	108 320	24	23
Malmöhus	408 093	41 879	362 624	55 681	402 217	764 841	42	54
Hallands	93 143	9 241	49 276	10 247	55 733	105 009	32	23
Göteborgs o Bohus	1 142 050	21 268	653 299	24 007	1 218 786	1 872 085	52	71
Älvsborgs	207 510	8 137	129 533	5 714	142 518	272 051	31	33
Skaraborgs	131 060	4 063	75 638	4 693	80 800	156 438	30	27
Värmlands	136 114	7 331	92 605	8 512	101 795	194 400	26	27
Örebro	145 932	2 000	94 028	2 240	101 350	195 378	33	35
Västmanlands	135 125	11 222	89 135	12 078	91 975	181 110	31	34
Kopparbergs	140 306	4 312	80 769	4 715	86 914	167 683	27	26
Gävleborgs	239 316	3 248	138 887	4 440	146 309	285 196	35	37
Västernorrlands	134 419	6 375	81 043	5 557	82 500	163 543	25	27
Jämtlands	65 951	3 676	35 995	3 945	37 421	73 416	41	32
Västerbottens	173 968	4 642	101 489	6 675	99 050	200 539	34	34
Norrbottnens	111 784	5 382	77 667	5 643	81 082	158 749	29	33
Hela riket	5 925 955	181 545	4 213 259	277 584	5 355 752	9 569 011	36	45

¹ Uppgift om antal enkelresor 1976 saknas helt eller delvis för 45 kommuner med tillsammans 2 119 133 inv.

² Uppgift om antal enkelresor 1977 saknas helt eller delvis för 15 kommuner med tillsammans 401 082 inv.

Tabell Q 5 Kommuner fördelade efter om färdtjänsten inte får användas för någon/några typ/er av resor, 1 oktober 1977. Länsvis
 Municipalities distributed by whether the transport service is not allowed to be used for certain types of travels, on 1st October 1977, by county

Län	Antal kommuner		Antal kommuner där färdtjänsten inte får användas till		
	i länet	med färdtjänst	arbets- resor	behandlings- resor	övriga resor
Stockholms	23	23	–	–	–
Uppsala	6	6	1	3	–
Södermanlands	7	7	2	4	–
Östergötlands	12	11	–	5	–
Jönköpings	11	11	–	5	–
Kronobergs	8	8	2	7	–
Kalmar	12	12	1	7	–
Gotlands	1	1	–	1	–
Blekinge	5	5	–	4	–
Kristianstads	13	13	2	8	–
Malmöhus	20	20	2	5	–
Hallands	6	6	1	5	–
Göteborgs o Bohus	15	15	1	11	–
Älvsborgs	18	18	–	11	–
Skaraborgs	16	16	1	3	–
Värmlands	16	16	1	12	–
Örebro	11	11	1	8	–
Västmanlands	11	11	–	4	–
Kopparbergs	15	15	3	7	–
Gävleborgs	10	10	–	7	–
Västernorrlands	7	7	–	6	–
Jämtlands	8	8	4	5	–
Västerbottens	12	12	2	8	–
Norrbottnens	14	14	4	8	–
Hela riket	277	276	28	144	–
Hela riket 1976-10-01	278	274	27	113	–
Hela riket 1975-10-01	278	268	22	95	–

Tabell Q 6 Kommuner fördelade efter förekomst av begränsningar beträffande restypen övriga resor (t ex inköps- och privatresor), 1 oktober 1977. Länsvis
Municipalities distributed by restrictions concerning the travel type other travels (e.g. purchasing and private travels), on 1st October 1977, by county

Län	Antal kom-muner		Inga be-gränsningar förekommer i antal resor i antal mil eller res-kostnad	Begränsningar förekommer i form av						Maximerad res-kostnad per		I speciella fall kan ytterligare resor be-viljas
	i länet	med färd-tjänst		Maximerat antal enkelresor per				Maximerat antal mil per		månad	år	
				månad	kvartal	halvår	år	månad	kvartal			
Stockholms	23	23	-	-	-	-	23	-	-	-	-	23
Uppsala	6	6	3	3	-	-	-	-	-	-	-	2
Södermanlands	7	7	-	-	-	-	-	-	-	-	-	-
Östergötlands	12	11	3	7	-	-	-	1	-	-	-	6
Jönköpings	11	11	7	2	2	-	-	-	-	-	-	2
Kronobergs	8	8	6	-	-	-	2	-	-	-	-	2
Kalmar	12	12	9	1	1	-	1	-	-	-	-	2
Gotlands	1	1	-	-	-	-	1	-	-	-	-	-
Blekinge	5	5	5	-	-	-	-	-	-	-	-	-
Kristianstads	13	13	8	4	-	-	1	-	-	-	-	5
Malmöhus	20	20	6	6	3	-	4	-	1	-	-	12
Hallands	6	6	3	2	-	1	-	-	-	-	-	3
Göteborgs o Bohus	15	15	5	6	-	-	3	-	1	-	-	8
Älvsborgs	18	18	5	5	4 ¹	1	-	2	-	-	1	9
Skaraborgs	16	16	2	3	4	4	1	-	1	1	-	11
Värmlands	16	16	7	4	1	-	4	-	-	-	-	5
Örebro	11	11	6	2	1 ²	-	2	-	-	-	-	3
Västmanlands	11	11	6	1	-	1	2	-	1	-	-	4
Kopparbergs	15	15	10	1	2	-	2	-	-	-	-	4
Gävleborgs	10	10	8	2	-	-	-	-	-	-	-	2
Västernorrlands	7	7	4	2	-	-	-	-	1 ³	-	-	2
Jämtlands	8	8	3	5	-	-	-	-	-	-	-	5
Västerbottens	12	12	11	-	-	-	1	-	-	-	-	-
Norrbottens	14	14	5	3	2	-	4	-	-	-	-	4
Hela riket	277	276	129	59	20	7	51	3	5	1	1	114
Hela riket 1976-10-01	278	274	128	70	21	6	36	2	..	4	1	114
Hela riket 1975-10-01	278	268	119	74	24	6	35	2	..	4	2	119

¹ Varav 1 kommun tillämpar 20 resor per 4 månader.

² Kommunen tillämpar 40 resor per 4 månader.

³ Kommunen tillämpar 260 mil per år.

Tabell Q 7 Kommuner fördelade efter begränsningar i resornas längd, 1 oktober 1977. Länsvis
 Municipalities distributed by restrictions in the length of the travels, on 1st October 1977, by county

Län	Antal kommuner		Antal kommuner						
	i länet	med färd- tjänst	som ej har begränsning av resornas längd	där resor enbart får företas					
				inom kommunens gränser	inom kommunens gränser och till centralort el motsv utanför kom- munens gränser	inom länets gränser	till visst avstånd från		
							bostaden	bostads- orten	kommun- gränsen
Stockholms	23	23	–	–	–	23	–	–	–
Uppsala	6	6	–	3	1	–	–	1	1
Södermanlands	7	7	–	–	–	–	7	–	–
Östergötlands	12	11	1	5	4	–	–	1	–
Jönköpings	11	11	–	7	1	–	2	1	–
Kronobergs	8	8	–	–	1	–	6	1	–
Kalmar	12	12	–	4	–	–	5	2	1
Gotlands	1	1	–	1	–	–	–	–	–
Blekinge	5	5	–	–	–	–	5	–	–
Kristianstads	13	13	1	1	–	–	10	1	–
Malmöhus	20	20	2	3	–	–	13	1	1
Hallands	6	6	1	–	–	–	5	–	–
Göteborgs o Bohus	15	15	1	7	3	–	1	–	3
Älvsborgs	18	18	3	1	1	–	10	1	2
Skaraborgs	16	16	3	3	1	–	5	4	–
Värmlands	16	16	1	5	6	–	3	1	–
Örebro	11	11	–	1	–	–	7	2	1
Västmanlands	11	11	2	2	4	–	1	–	2
Kopparbergs	15	15	–	7	5	–	–	1	2
Gävleborgs	10	10	–	2	3	–	1	–	4
Västernorrlands	7	7	1	–	2	–	3	1	–
Jämtlands	8	8	–	3	1	1	3	–	–
Västerbottens	12	12	2	7	3	–	–	–	–
Norrbottens	14	14	–	10	4	–	–	–	–
Hela riket	277	276	18	72	40	24	87	18	17
Hela riket 1976-10-01	278	274	18	83	39	19	19
Hela riket 1975-10-01	278	268	20	99	40	21	16

Tabell Q 8 Kommuner fördelade efter när färdtjänstfordon/specialfordon är i trafik, 1 oktober 1977. Länsvis
Municipalities distributed by when transport service vehicles are in operation, by county

Län	Antal kommuner där färdtjänstfordon/specialfordon är i trafik							
	alla dagar och hela dygnet	måndagar–fredagar					lördagar	söndagar
		vissa dagar	alla dagar					
			–8 tim/dag	9–12 tim/dag	13–18 tim/dag	19– tim/dag		
Stockholms	–	–	–	–	23	–	23	23
Uppsala	2	–	–	–	1	–	1	1
Södermanlands	3	–	–	1	1	–	2	2
Östergötlands	6	–	–	1	1	–	2	2
Jönköpings	2	–	–	–	4	1	5	5
Kronobergs	4	–	–	–	–	1	1	1
Kalmar	9	–	1	–	–	–	–	–
Gotlands	1	–	–	–	–	–	–	–
Blekinge	3	–	–	1	–	1	1	–
Kristianstads	5	–	–	2	1	–	3	3
Malmöhus	13	–	–	–	3	–	3	3
Hallands	4	–	–	–	1	–	1	1
Göteborgs o Bohus	9	–	–	–	–	–	–	–
Älvsborgs	5	–	–	1	3	–	3	3
Skaraborgs	11	–	–	–	–	1	1	1
Värmlands	9	–	–	–	–	–	–	–
Örebro	5	–	–	–	1	1	2	2
Västmanlands	3	1	–	1	3	–	5	5
Kopparbergs ¹	11	–	–	–	–	–	–	–
Gävleborgs	1	–	–	1	1	1	2	2
Västernorrlands	3	–	–	1	1	–	2	2
Jämtlands	1	–	–	–	1	–	1	1
Västerbottens	7	–	–	–	1	–	1	1
Norrbottnens	6	–	–	1	–	1	2	1
Hela riket	123	1	1	10	46	7	61	59

¹ En kommun med specialfordon har ej kunnat uppge när fordonet är i trafik.

Tabell Q 9 Kommuner fördelade efter om förhandsbeställning krävs för övriga resor (t ex inköps- och privatresor) samt hur lång tid före önskad restidpunkt beställning i regel skall göras för denna typ av resor, 1 oktober 1977. Länsvis
 Municipalities distributed by whether advance booking is required for other travels (e.g. purchasing and private travels) and how long in advance the booking as a rule has to be made for this type of travels, on 1st October 1977, by county

Län	Antal kommuner		Antal kommuner där förhandsbeställning i regel krävs för resa med		Antal kommuner där förhandsbeställning i regel inte krävs	Antal kommuner där förhandsbeställning av resor med färdtjänstfordon/specialfordon skall göras				Antal kommuner där förhandsbeställning av resor med övriga fordon (t ex taxi) skall göras		
	i länet	med färdtjänst	färdtjänstfordon/specialfordon	övriga fordon (t ex taxi)		samma dag som resan skall företas	1 dag före resdag	2-3 dagar före resdag	4- dagar före resdag	samma dag som resan skall företas	1 dag före resdag	2-3 dagar före resdag
Stockholms	23	23	23	-	-	-	23	-	-	-	-	-
Uppsala	6	6	2	1	3	-	2	-	-	-	1	-
Södermanlands	7	7	2	1	5	-	2	-	-	-	1	-
Östergötlands	12	11	5	3	6	1	4	-	-	1	2	-
Jönköpings	11	11	7	3	3	-	6	-	1	2	1	-
Kronobergs	8	8	5	3	2	-	5	-	-	-	3	-
Kalmar	12	12	7	2	5	-	6	1	-	1	1	-
Gotlands	1	1	1	-	-	-	1	-	-	-	-	-
Blekinge	5	5	4	-	1	-	4	-	-	-	-	-
Kristianstads	13	13	4	3	7	-	3	1	-	1	2	-
Malmöhus	20	20	10	3	10	-	6	3	1	-	3	-
Hallands	6	6	2	1	4	-	2	-	-	-	1	-
Göteborgs o Bohus	15	15	5	-	10	-	5	-	-	-	-	-
Älvsborgs	18	18	6	-	12	1	5	-	-	-	-	-
Skaraborgs	16	16	8	-	8	1	7	-	-	-	-	-
Värmlands	16	16	5	-	11	-	5	-	-	-	-	-
Örebro	11	11	6	1	5	1	5	-	-	-	1	-
Västmanlands	11	11	7	1	4	-	4	3	-	-	1	-
Kopparbergs	15	15	8	2	6	-	5	3	-	-	2	-
Gävleborgs	10	10	4	1	5	-	4	-	-	1	-	-
Västernorrlands	7	7	5	-	2	-	3	2	-	-	-	-
Jämtlands	8	8	2	-	6	-	2	-	-	-	-	-
Västerbottens	12	12	3	1	9	1	1	1	-	1	-	-
Norrbottnens	14	14	7	-	7	1	5	1	-	-	-	-
Hela riket	277	276	138	26	131	6	115	15	2	7	19	-

Tabell Q 10 Kommuner där avtal eller uppgörelser med taxi finns för att verkställa färdtjänstresor. Kommuner med särskilt utrustade fordon (färdtjänstfordon/specialfordon) samt antal fordon, 1 oktober 1977. Länsvis

Municipalities with agreement or arrangement with the taxi organization to carry out transport service travels. Municipalities with specially equipped vehicles and number of vehicles, on 1st October 1977, by county

Län	Antal kommuner i länet	Antal kommuner med färdtjänst			Antal färdtjänstfordon/specialfordon			
		totalt	därav med		totalt	därav ägda/hyrda (leasing) av		
			avtal eller uppgörelse med taxi	tillgängliga färdtjänstfordon/specialfordon		en kommun	landsting	annan
Stockholms	23	23	23	23	205	–	135	70
Uppsala	6	6	6	3	7	5	–	2
Södermanlands	7	7	6	5	8	4	–	4
Östergötlands	12	11	10	8	20	9	–	11
Jönköpings	11	11	11	7	9	3	–	6
Kronobergs	8	8	7	5	10	5	–	5
Kalmar	12	12	12	10	12	3	–	9
Gotlands	1	1	1	1	1	1	–	–
Blekinge	5	5	5	5	6	1	–	5
Kristianstads	13	13	13	8	14	7	–	7
Malmöhus	20	20	18	16	80	51	–	29
Hallands	6	6	6	5	13	8	–	5
Göteborgs o Bohus	15	15	15	9	71	40	–	31
Älvsborgs	18	18	18	9	17	5	–	12
Skaraborgs	16	16	14	12	14	5	–	9
Värmlands	16	16	16	9	13	7	–	6
Örebro	11	11	9	7	10	1	–	9
Västmanlands	11	11	11	8	12	11	–	1
Kopparbergs	15	15	15	12	12	8	–	4
Gävleborgs	10	10	9	4	7	3	–	4
Västernorrlands	7	7	7	5	7	6	–	1
Jämtlands	8	8	8	2	5	4	–	1
Västerbottens	12	12	12	8	12	3	–	9
Norrbottens	14	14	14	8	10	8	–	2
Hela riket	277	276	266	189	575	198	135	242

Tabell Q 11 Kommuner fördelade efter befordrare som verkställer resor med färdtjänstfordon/specialfordon, 1 oktober 1977.
Länsvis
 Municipalities distributed by organ carrying out the travels with the transport service vehicles/special vehicles,
 on 1st October 1977, by county

Län	Antal kommuner med följande befordrare						taxi/brandkåren	andra kombinationer
	enbart							
	taxi	brandkåren	personal anställd vid ansvarig nämnd/styrelse	kommunalt trafikbolag	annan			
Stockholms	–	–	–	–	–	–	23	
Uppsala	1	1	–	1	–	–	–	
Södermanlands	4	–	–	–	–	–	1	
Östergötlands	6	–	–	–	–	–	2	
Jönköpings	6	–	–	–	–	–	1	
Kronobergs	4	–	1	–	–	–	–	
Kalmar	7	–	1	1	–	–	1	
Gotlands	1	–	–	–	–	–	–	
Blekinge	4	–	–	–	1	–	–	
Kristianstads	4	1	–	–	1	–	2	
Malmöhus	10	3	–	–	–	–	3	
Hallands	4	–	–	1	–	–	–	
Göteborgs o Bohus	5	–	–	1	3	–	–	
Älvsborgs	5	1	–	1	1	–	1	
Skaraborgs	5	2	2	–	2	–	1	
Värmlands	8	–	1	–	–	–	–	
Örebro	6	–	–	–	–	–	1	
Västmanlands	2	4	–	–	1	–	1	
Kopparbergs	6	2	2	–	2	–	–	
Gävleborgs	1	–	1	–	–	–	2	
Västernorrlands	3	–	–	2	–	–	–	
Jämtlands	–	–	1	–	–	1	–	
Västerbottens	6	–	–	–	1	–	1	
Norrbottnens	2	3	2	–	–	–	1	
Hela riket	100	17	11	7	12	1	41	
Hela riket 1976-10-01	97	22	16	18	14	2	12	
Hela riket 1975-10-01	92	25	18	16	10	3	7	

Tabell Q 12 Kommuner fördelade efter om tillfälliga besökare i kommunen får använda färdtjänsten och ersättningsprincip härför mellan kommuner, 1 oktober 1977. Länsvis

Municipalities distributed by whether visitors in the municipality may use the transport service and the inter-municipal compensation principle, on 1st October 1977, by county

Län	Antal kommuner		Antal kommuner		Antal kommuner som kräver hemkommunen på ersättning för kostnaderna
	i länet	med färdtjänst	där person som tillfälligt vistas i kommunen får använda färdtjänsten	därav enbart om tillstånd finns i hemkommunen	
Stockholms	23	23	23	23	23
Uppsala	6	6	3	3	3
Södermanlands	7	7	5	4	4
Östergötlands	12	11	6	4	4
Jönköpings	11	11	9	6	4
Kronobergs	8	8	7	6	4
Kalmar	12	12	8	8	7
Gotlands	1	1	—	—	—
Blekinge	5	5	4	4	2
Kristianstads	13	13	4	4	4
Malmöhus	20	20	8	6	4
Hallands	6	6	5	5	5
Göteborgs o Bohus	15	15	3	2	2
Älvsborgs	18	18	11	8	3
Skaraborgs	16	16	6	5	5
Värmlands	16	16	7	5	4
Örebro	11	11	1	1	—
Västmanlands	11	11	4	2	1
Kopparbergs	15	15	7	6	5
Gävleborgs	10	10	3	2	1
Västernorrlands	7	7	5	3	1
Jämtlands	8	8	5	1	1
Västerbottens	12	12	7	3	3
Norrbottens	14	14	8	7	5
Hela riket	277	276	149	118	95
Hela riket 1976-10-01	278	274	124	93	76
Hela riket 1975-10-01	278	268	121	86	75

Tabell Q 13 Kostnader och intäkter för färdtjänsten i rikets kommuner 1976–1978. Länsvis
 Cost and revenue for the transport service in the Swedish municipalities in 1976–1978, by county

Län	Antal kommuner		Brutto-kostnad 1976	Intäkt 1976			Budgeterad/beräknad intäkt 1977		Budgeterad/beräknad intäkt 1978		
	i länet	med färd-tjänst		totalt	därav stats-bidrag	Budge-terad/beräknad brutto-kostnad 1977	totalt	därav be-räknat stats-bidrag	Budge-terad/beräknad brutto-kostnad 1978	totalt	därav be-räknat stats-bidrag
Stockholms	23	23	153 265	60 790	53 643	173 000	72 550	60 550	211 000	87 850	73 850
Uppsala	6	6	4 581	1 827	1 603	5 317	2 158	1 861	4 355	1 795	1 524
Södermanlands	7	7	4 236	1 960	1 483	4 207	1 497	1 472	5 662	1 997	1 982
Östergötlands	12	11	5 576	2 605	1 952	6 181	2 886	2 164	9 209	4 160	3 222
Jönköpings	11	11	4 186	1 905	1 465	4 657	2 083	1 630	6 149	2 690	2 152
Kronobergs	8	8	1 929	911	675	1 938	967	678	2 942	1 339	1 029
Kalmar	12	12	2 227	896	779	2 481	959	868	3 050	1 170	1 067
Gotlands	1	1	788	430	276	973	341	341	1 078	377	377
Blekinge	5	5	1 791	953	627	1 610	660	563	2 482	1 039	869
Kristianstads	13	13	3 350	1 374	1 172	3 765	1 610	1 318	4 482	1 985	1 568
Malmöhus	20	20	16 190	7 437	5 667	19 892	9 178	6 962	29 170	14 183	10 209
Hallands	6	6	2 956	1 400	1 034	3 225	1 633	1 129	4 005	1 916	1 401
Göteborgs o Bohus	15	15	41 389	16 994	14 486	44 326	17 594	15 514	51 974	22 815	18 191
Älvsborgs	18	18	5 741	2 568	2 009	6 934	2 772	2 426	8 201	3 406	2 870
Skaraborgs	16	16	3 781	1 755	1 317	3 960	1 521	1 386	4 950	1 908	1 732
Värmlands	16	16	3 884	1 803	1 360	4 789	2 215	1 676	5 280	2 395	1 848
Örebro	11	11	3 933	1 720	1 376	4 060	1 654	1 421	5 153	2 302	1 803
Västmanlands	11	11	3 664	1 590	1 282	4 244	1 890	1 485	5 987	2 648	2 095
Kopparbergs	15	15	4 300	1 940	1 504	4 637	1 867	1 623	5 579	2 334	1 952
Gävleborgs	10	10	4 994	2 489	1 753	5 623	2 755	1 968	6 703	3 256	2 347
Västernorrlands	7	7	4 537	2 016	1 588	4 284	1 836	1 499	5 300	2 308	1 855
Jämtlands	8	8	1 525	587	534	2 287	1 057	800	2 547	1 111	891
Västerbottens	12	12	4 899	2 112	1 715	4 659	1 790	1 631	5 672	2 149	1 985
Norrbottens	14	14	4 928	2 010	1 725	5 198	2 197	1 819	6 824	2 795	2 389
Hela riket	277	276	288 650	120 072	101 026	322 244	135 672	112 784	397 754	169 929	139 212

Tabell Q 14 Kommuner fördelade efter det avgiftssystem som tillämpas för olika typer av resor, 1 oktober 1977. Länsvis
Municipalities distributed by the charge system applied for various types of travels, on 1st October 1977, by county

Län	Antal kommuner		Antal kommuner med arbetsresor			
	i länet	med färd- tjänst	totalt	därav		
				ingen avgift	enhetlig avgift oav- sett resans längd	differentierad avgift
Stockholms	23	23	23	—	23	—
Uppsala	6	6	5	1	1	3
Södermanlands	7	7	5	—	—	5
Östergötlands	12	11	11	—	1	10
Jönköpings	11	11	11	1	4	6
Kronobergs	8	8	6	—	—	6
Kalmar	12	12	11	—	4	7
Gotlands	1	1	1	—	—	1
Blekinge	5	5	5	—	—	5
Kristanstads	13	13	11	—	2	9
Malmöhus	20	20	18	2	3	13
Hallands	6	6	5	—	—	5
Göteborgs o Bohus	15	15	14	1	2	11
Älvsborgs	18	18	18	4	1	13
Skaraborgs	16	16	15	3	1	11
Värmlands	16	16	15	—	1	14
Örebro	11	11	10	—	4	6
Västmanlands	11	11	11	1	5	5
Kopparbergs	15	15	12	—	2	10
Gävleborgs	10	10	10	—	1	9
Västernorrlands	7	7	7	—	—	7
Jämtlands	8	8	4	—	—	4
Västerbottens	12	12	10	1	—	9
Norrbottnens	14	14	10	—	2	8
Hela riket	277	276	248	14	57	177
Hela riket 1976-10-01	278	274	224	12	42	168

Antal kommuner med behandlingsresor				Antal kommuner med övriga resor				Antal kommuner som vid behov tillåter ledsagare att medfölja utan extra avgift
totalt	därav			totalt	därav			
	ingen avgift	enhetlig avgift oavsett resans längd	differen-tierad avgift		ingen avgift	enhetlig avgift oavsett resans längd	differen-tierad avgift	
23	–	23	–	23	–	23	–	23
3	–	–	3	6	–	–	6	5
3	–	–	3	7	–	–	7	7
6	–	1	5	11	–	1	10	8
6	–	2	4	11	–	3	8	10
1	–	–	1	8	–	1	7	8
5	–	3	2	12	–	5	7	12
–	–	–	–	1	–	–	1	1
1	–	–	1	5	–	–	5	5
5	1	–	4	13	–	1	12	13
15	2	4	9	20	2	5	13	19
1	–	–	1	6	–	–	6	6
4	–	1	3	15	–	2	13	14
7	2	1	4	18	1	1	16	16
13	1	–	12	16	1	–	15	15
4	–	–	4	16	–	2	14	15
3	–	1	2	11	–	4	7	9
7	–	5	2	11	–	6	5	10
8	–	2	6	15	–	2	13	15
3	–	–	3	10	–	1	9	10
1	–	–	1	7	–	–	7	6
3	–	–	3	8	–	–	8	8
4	–	–	4	12	–	–	12	12
6	–	–	6	14	–	4	10	12
132	6	43	83	276	4	61	211	259
138	7	29	101	274	7	64	203	257

ÅLDERDOMSHEM

Old-age homes

Beskrivning

Description

Sammanfattning

Vid slutet av år 1977 fanns i hela riket 1 132 ålderdomshem med 59 286 platser och 57 484 pensionärer. Av hemmen hade 13 särskild avdelning för långvarigt sjuka med 1 464 platser och 1 419 vårdtagare.

Ålderdomshemmens kostnader uppgick år 1977 till 3 245 milj kr, därav vårdkostnader 2 615 milj kr. Intäkterna uppgick till 994 milj kr, därav vårdavgifter 615 milj kr.

Bakgrund

Kommunerna är enligt 18 § socialhjälpslagen skyldiga att anordna och driva hem för åldringar och andra personer i behov av vård eller tillsyn, som icke eljest tillgodoses.

De i detta meddelande redovisade uppgifterna rörande de kommunala ålderdomshemmen omfattar inte bara de egentliga ålderdomshemmen utan också avdelningar för vård av långvarigt sjuka, vilka drivs av socialnämnderna, sociala centralnämnderna.

Avdelning för långvarigt sjuka. Som sådan räknas avdelning, vilken är införd i socialstyrelsens sjukhusregister och ingår i landstingets plan för tillgodoseende av vård för långvarigt sjuka.

Platsantal. För varje avdelning har det antal platser redovisats, som avdelningen var godkänd för den 31 december 1977, sålunda ej det faktiskt belagda antalet platser.

Pensionär. Till de på ålderdomshemmet boende pensionärerna räknas varje person, som varit boende på ålderdomshemmet vid redovisningsårets utgång, oavsett på vilket sätt kostnaderna bestritts, således även självbeta-

Summary

At the end of 1977 there were in all 1,132 homes for the aged in the whole country; they had 59,286 beds and 57,484 inmates. 13 of these homes had special sections for the chronically sick; in all there were 1,464 such beds and 1,419 inmates.

In 1977 the homes for the aged cost kr 3,245 million, the actual care of inmates costing kr 2,615 million. These homes had a total income of kr 994 million, kr 615 million of this sum being charges for the care given.

Background

According to the Social Assistance Act, Sec 18 the municipalities are under an obligation to establish and run homes for the aged and other persons in need of care or attention for whom provision is not otherwise made.

The data concerning the municipal homes for the aged recorded in this report relate not only to homes for the aged proper but also to special sections for the chronically sick, which are run by the social welfare committees.

Sections for the chronically sick denote sections which are included in the Hospital register kept by the National Board of Health and Welfare and are part of the county council plan for the care of the chronically sick.

Number of beds. For each section there has been recorded the number of beds for which the section was approved on 31st December 1977, that is to say not the actual number of beds occupied.

Inmates. An inmate is taken to be every person being cared for at a home for the aged at the end of the reporting year in whatever way this care is paid for; persons paying for their own board and lodging are also counted as

lande inackorderingar. Även pensionärer, som under jul- och nyårshelgen etc tillfälligt varit frånvarande från hemmet, har medräknats.

Kostnader och intäkter för ålderdomshemmens drift

Specificeringen av de olika posterna ansluter sig till den av Kommunförbundet rekommenderade kontoplanen (K-planen).

Vårdkostnader, kostnader för inventarier och lokaler

Personalkostnader. Dessa kostnader redovisas brutto, dvs utan avdrag för ersättning från befattningshavarna för kost och hyra. Dyliga ersättningar redovisas under intäkterna.

Övriga kostnader. Kostnader för ny-, till- eller ombyggnad av fastighet eller för amortering av kapital nedlagt i hemmets byggnader har ej medräknats.

Intäkter

Bidrag och ersättning från staten. Här har redovisats endast ersättning för enstaka personer t ex flyktingar. Folkpensioner är ej medräknade.

Bidrag och ersättning från landsting. Här är inte bidrag för öppen vård medtagna utan endast bidrag till ålderdomshemmens drift.

Bidrag och ersättning från andra kommuner. Härunder redovisas bidrag från kommuner som inackorderat pensionärer på andra ålderdomshem än sina egna.

Vårdavgifter. Här är medtagna såväl uppburna folkpensioner som vårdavgifter från pensionärer. Folkpensionerna redovisas netto, dvs med avdrag för den andel som pensionärerna själva får.

Inmates. *Inmates temporarily away from home,* for instance over the Christmas and New Year holidays, were also included.

Expenditure on and income for the running of homes for the aged

The specification of the various items is in line with what has been recommended by the Union of Local Authorities in its "K-plan".

Expenditure on care of inmates, expenditure on furniture and fittings, and premises

Expenditure on staff. This expenditure is recorded as gross expenditure, i.e. without deduction for reimbursement from the staff for their board and lodging. Such reimbursement is set out under income.

Other expenditure. Expenditure on building, additions or re-building of premises or for the amortisation of capital invested in the buildings of a home have not been included.

Income

Grants and compensation from the State. Only compensation for individual persons, e.g. refugees has been recorded here. National basic pensions have not been included.

Grants and compensation from the county councils. Grants for non-residential care have not been included, only grants for the running of a home for the aged.

Grants and other compensation from other municipalities. Grants from municipalities which have placed pensioners in homes for the aged other than their own are recorded under this heading.

Charges for care. Under this heading are classed both national basic pensions received and charges for care paid by the pensioners. National basic pensions are recorded net, i.e. with a deduction for the proportion made over to the pensioners themselves.

Tabeller

- R 1. Antal platser och på hemmen boende pensionärer samt medelbeläggningen på ålderdomshemmen åren 1968–1977
- R 2. Antal platser på ålderdomshemmen vid slutet av åren 1976 och 1977
- R 3. Antal pensionärer på ålderdomshemmen vid slutet av åren 1976 och 1977
- R 4. Ålderdomshemmen vid slutet av år 1977. Pensionärerna fördelade efter hemmets storlek, ålder och typ
- R 5. Ålderdomshemmen vid slutet av år 1977. Pensionärerna fördelade länsvis
- R 6. Ålderdomshemmen vid slutet av år 1977. fördelade efter storlek, länsvis
- R 7. Ålderdomshemmen vid slutet av år 1977. fördelade efter ålder, länsvis
- R 8. Ålderdomshemmen vid slutet av år 1977. fördelade efter ålder och storlek
- R 9. Antal platser och medelbeläggningen inom ålderdomshem av olika ålder, 1977
- R 10. Antal platser, pensionärer och vård dagar samt medelbeläggning inom olika avdelningar av ålderdomshem år 1977
- R 11. Egentliga ålderdomshem, år 1977 fördelade efter storlek och beläggning
- R 12. Ålderdomshemmens kostnader år 1977 i 1 000-tal kronor. Hemmen fördelade efter typ och storlek
- R 13. Ålderdomshemmens intäkter år 1977 i 1 000-tal kronor. Hemmen fördelade efter typ och storlek
- R 14. Ålderdomshemmen vid slutet av år 1977 efter storlek och byggnadsmaterial
- R 15. Ålderdomshemmen vid slutet av år 1977 efter byggnadsår och byggnadsmaterial
- R 16. Ålderdomshemmen år 1977 efter typ av öppen verksamhet vid hemmen, länsvis
- R 17. Ålderdomshemmen år 1977 efter storlek och typ av öppen verksamhet vid hemmen
- R 18. Vid ålderdomshemmen anställd personal den 31 december 1977 fördelad efter hemmens storlek
- R 19. Vid ålderdomshemmen anställd personal

Tables

- R 1. Number of beds and inmates and average occupancy rate in the homes for the aged 1968–1977
- R 2. Number of beds in the homes for the aged at the end of 1976 and 1977
- R 3. Number of inmates at homes for the aged at the end of 1976 and 1977
- R 4. Homes for the aged at the end of 1977. The inmates distributed by size, age and type of the home
- R 5. Homes for the aged at the end of 1977. The inmates distributed by county
- R 6. Homes for the aged at the end of 1977 distributed by size, by county
- R 7. Homes for the aged at the end of 1977 distributed by age, by county
- R 8. Homes for the aged at the end of 1977 distributed by age and size
- R 9. Number of beds and average occupancy rate in homes for the aged of various ages, 1977
- R 10. Number of beds, inmates and days of care, and average occupancy rate in various sections of homes for the aged, 1977
- R 11. Homes for the aged proper distributed by size and occupancy rate, 1977
- R 12. The cost of homes for the aged in 1977 in thousands of kronor. Homes distributed by type and size
- R 13. Income of homes for the aged 1977 in thousands of kronor. Homes distributed by type and size
- R 14. Homes for the aged at the end of 1977 by size and material of which they are built
- R 15. Homes for the aged at the end of 1977 by year of construction and material of which they are built
- R 16. Homes for the aged in 1977 by type of non-residential activities, by county
- R 17. Homes for the aged in 1977 by size and type of non-residential activities
- R 18. Homes for the aged on 31st December 1977. Personnel distributed by the size of the homes
- R 19. Homes for the aged on 31st December

- den 31 december 1977 fördelad efter hemmens ålder
- R 20. Ålderdomshemmen år 1977. Personalen efter län
- R 21. Ålderdomshemmen år 1977. Ålderdomshemsföreståndarnas utbildning, länsvis
- R 22. Ålderdomshemmen år 1977 efter förekomst av sjukgymnast, arbetsterapeut m m, efter hemmens storlek
- R 23. Ålderdomshemmen år 1977 efter förekomst av sjukgymnast, arbetsterapeut m m, efter hemmens ålder
- R 24. Ålderdomshemmen år 1977 efter förekomst av system med differentierade avgifter, förtroenderåd m m, efter hemmens storlek
- R 25. Ålderdomshemmen år 1977 efter förekomst av system med differentierade avgifter, förtroenderåd m m efter hemmens ålder
- R 26. Ålderdomshemmen vid slutet av år 1977. Pensionärerna fördelade efter ålder, kön och län
- R 27. Ålderdomshemmen vid slutet av år 1977. Pensionärerna fördelade efter ålder, kön och hemmens ålder
1977. Personnel distributed by the age of the homes
- R 20. Homes for the aged in 1977. Personnel by county
- R 21. Homes for the aged in 1977. The qualifications of the matrons of homes for the aged, by county
- R 22. Homes for the aged in 1977. Physiotherapists, occupational therapists, etc. Distribution by the size of the homes
- R 23. Homes for the aged in 1977. Physiotherapists, occupational therapists, etc. Distribution by the age of the homes
- R 24. Homes for the aged in 1977. System with differentiated fees, etc. Distribution by the size of the homes
- R 25. Homes for the aged in 1977. System with differentiated fees, etc. Distribution by the age of the homes
- R 26. Homes for the aged at the end of 1977. The inmates distributed by age, sex and by county
- R 27. Homes for the aged at the end of 1977. The inmates distributed by age, sex and by the age of the homes

List of terms

antal	number	män	men
antal platser	number of beds	pensionärer	inmates
avdelning för långvarigt sjuka	section for the chronically sick	platser	beds
därav	of which	summa	sum
egentligt ålderdomshem	home for the aged proper	totalt	total
hela riket	the whole country	ålder	age
hem	home	ålderdomshem	home for the aged
kvinnor	women	år	year
län	county	år då hemmet togs i bruk	year when home opened

Terms not given above*Tabell R1*

antal på hemmet boende pensionärer	number of inmates
medelbeläggning på 100 platser	average occupancy rate per 100 beds

Tabell R2

förändring i %	change as %
----------------	-------------

Tabell R3

i medeltal per dag	average per day
--------------------	-----------------

i medeltal per 100 platser nyttillkomna 1977	average per 100 beds new inmates in 1977	kostnader för inventarier och lokaler	cost of furniture and fittings, and of premises
<i>Tabell R6</i> därav med nedanstående antal platser	of which with number of beds stated below	summa kostnader	total costs
<i>Tabell R7</i> därav tagna i bruk	of which opened	kostnad per vårdplats och år (kr)	cost per bed per year (kr)
<i>Tabell R8</i> antal platser per hem	number of beds per home	kostnad per vård dag (kr)	cost per day of care (kr)
därav tagna i bruk därav om- eller tillbyggda	of which opened of which re-built or built on	<i>Tabell R13</i> intäkter	income
<i>Tabell R9</i> därav, %, i enkelrum	of whom, %, in single rooms	bidrag och ersättning från staten	grants and reimbursement from the central government
medeltal platser per hem	average number of beds per home	landsting	county council
medelbeläggning per 100 platser	average occupancy rate per 100 beds	andra kommuner	other municipalities
<i>Tabell R10</i> därav, i %, i enkelrum	of which, %, in single rooms	ersättning från befattningshavare för kost	reimbursement from staff for food
därav för vilka landstingsbidrag beräknas utgå	of whom inmates for whom a county council grant is expected to be paid	hyror	rent
antal vård dagar under 1977 (i 1 000-tal)	number of days of care during 1977 (in thousands)	vårdavgifter	charges for care
medelbeläggning per 100 platser	average occupancy rate per 100 beds	övriga intäkter	other income
<i>Tabell R11</i> beläggning, %	occupancy, %	<i>Tabell R14, R15</i> byggnadsmaterial	building materials
antal egentliga ålderdomshem	number of homes for the aged proper	huvudbyggnad	main building
därav med nedanstående antal platser	of which, with the number of beds stated below	trä	wood
<i>Tabell R12</i> vårdkostnader	cost of care	trä och annat	wood and some other material
personalkostnader	cost of personnel	annat	other
livsmedel	food	annex	annex
övriga kostnader	other costs	<i>Tabell R16, R17</i> servering av mat	meal service
		distribution av mat	meal distribution
		badservice	baths
		öppen verksamhet	non-residential activities
		fotvård	chiro-pody service
		motionsgymnastik	physical training
		musik (-teater och/eller filmunderhållning)	music (-theatre and/or film)
		(anordnande av) utfärder (handledd) hobbyverksamhet	(arranging of) excursions hobby activities
		studiecirklar	study circles
		samarb med bibliotek	library service
		<i>Tabell R18, R21</i> antal personer	number of persons
		antal personer per hem med nedanstående antal platser	number of persons per home with the number of beds stated below

ålderdomshems- föreståndare	matron of home for the aged	syssetsättningshandledare utbildning	recreational organizer training
bitr ålderdomshems- föreståndare	assistant matron of home for the aged	3-årig	3-year
3-årig förest utbildn	3-year matron's training	heltid	full-time
1-årig förest utbildn	1-year matron's training	deltid	part-time
sjuksköterskeexamen	registered nurse's diploma	<i>Tabell R22, R23</i>	
undersköterskeutbildning	assistant nurse's training	sjukgymnast	physio-therapist
hemvårdareutbildning	home nursing training	fotvårdsspecialist	chiropracist
mentalskötareutbildn	mental attendant's training	arbetsterapeut	occupational therapist
annan utbildning	other training	extra personal för enbart baduppgifter	extra staff to bath the patients
undersköterskor, heltidsanst	full-time assistant nurses	bland ekonomipersonalen anställda för enbart städning	in domestic staff persons employed for the clean- ing only
undersköterskor, deltidsanst	part-time assistant nurses	<i>Tabell R24, R25</i>	
32-veckorskurs	32-week course	system med differentie- rade avgifter	system with differen- tiated fees
vårdbiträden, heltidsanst	full-time nurse's aids	system med enhetliga avgifter	system with uniform fees
vårdbiträden, deltidanst	part-time nurse's aids	fast organiserat för- troenderåd	permanent staff-patient/ consultative body
ekonomiföreståndare	catering supervisor	samarbete med förskola	co-operation with a children's day-home
kokerskor/kockar	cooks	samarbete med skola	co-operation with a school
2-terminsutbildning i storhushåll	2 term's catering training	peñsionärgymnastik	physical training
ekonomibiträden, hel- tidsanst	full-time domestic aids		
ekonomibiträden, del- tidsanst	part-time domestic aids		
vaktmästare	caretaker		

Tabell R 1 **Antal platser och på hemmen boende pensionärer samt medelbeläggningen¹ på ålderdomshemmen åren 1968–1977**
 Number of beds and inmates and average occupancy rate in the homes for the aged 1968–1977

År	Antal hem 31/12	Antal platser 31/12	Antal på hemmet boende pensionärer 31/12	Medel- beläggning per 100 platser
1968	1 241	54 790	52 762	93
1969	1 227	56 846	54 754	93
1970	1 219	59 573	57 409	93
1971 ²	1 196	58 407	56 305	94
1972	1 182	59 480	57 660	94
1973	1 177	60 150	58 014	95
1974	1 164	60 090	58 136	97
1975	1 152	59 891	58 010	96
1976	1 144	59 743	57 855	96
1977	1 132	59 286	57 484	96

¹ Medeltal vårdade per dag i % av antalet disponibla platser.

² Fr o m 1971 ingår ej avdelningarna för långvarigt sjuka i Stockholms kommun i redovisningen då dessa avdelningar överförts till landstinget.

Tabell R 2 **Antal platser på ålderdomshemmen vid slutet av åren 1976 och 1977**
 Number of beds in the homes for the aged at the end of 1976 and 1977

	Antal platser		Förändring i %
	31 dec 1976	31 dec 1977	
Egentligt ålderdomshem ¹	57 847	57 822	–0,0
Ålderdomshem med avdelning för långvarigt sjuka ²	1 896	1 464	–22,8
Totalt	59 743	59 286	–0,8

¹ Ålderdomshem som ej har avdelning för långvarigt sjuka.

² Hit har även förts ålderdomshem som enbart har avdelning för långvarigt sjuka.

Tabell R 3 **Antal pensionärer på ålderdomshemmen vid slutet av åren 1976 och 1977**
 Number of inmates at homes for the aged at the end of 1976 and 1977

	Antal pensionärer		I medeltal per dag 1977 ³	I medeltal per 100 platser 1977	Nyttill- komna 1977
	31 dec 1976	31 dec 1977			
Egentligt ålderdomshem ¹	56 069	56 065	55 247	95,5	15 715
Ålderdomshem med avdelning för långvarigt sjuka ²	1 786	1 419	1 410	96,3	52
Total	57 855	57 484	56 657	95,6	15 767

¹ Se not 1 tabell R 2. – ² Se not 2 tabell R 1. – ³ Beräknat på antal vård dagar.

Tabell R 4 **Ålderdomshemmen vid slutet av år 1977, pensionärerna fördelade efter hemmets storlek, ålder och typ**
 Homes for the aged at the end of 1977. The inmates distributed by size, age and type of homes

Hemmets storlek Ålder	Boende på			Därav boende i enkelrum		
	Egentligt ålderdoms- hem	Avdelning för lång- varigt sjuka	Summa	Egentligt ålderdoms- hem	Avdelning för lång- varigt sjuka	Summa
<i>Hemmets storlek</i>						
– 10 platser	252	–	252	222	–	222
11– 20 platser	1 669	18	1 687	1 305	9	1 314
21– 30 platser	3 464	–	3 464	3 154	–	3 154
31– 40 platser	7 226	–	7 226	6 773	–	6 773
41– 50 platser	7 742	–	7 742	7 431	–	7 431
51–100 platser	25 379	104	25 483	24 539	30	24 569
101– platser	11 293	337	11 630	10 791	73	10 864
Summa	57 025	459	57 484	54 215	112	54 327
<i>År då hemmet togs i bruk</i>						
–1900	1 087	38	1 125	913	10	923
1901–1920	2 216	156	2 372	1 926	16	1 942
1921–1946	5 816	136	5 952	5 301	6	5 307
1947–1960	17 622	109	17 731	16 583	60	16 643
1961–1973	28 338	20	28 358	27 569	20	27 589
1974–	1 946	–	1 946	1 923	–	1 923

Tabell R 5 Ålderdomshemmen vid slutet av år 1977. Pensionärerna fördelade länsvis
Homes for the aged at the end of 1977. The inmates distributed by county

Län	Boende på			Därav boende i enkelrum		
	Egentligt ålderdoms- hem	Avdelning för lång- varigt sjuka	Summa	Egentligt ålderdoms- hem	Avdelning för lång- varigt sjuka	Summa
Stockholms	4 177	–	4 177	4 018	–	4 018
Uppsala	1 612	15	1 627	1 586	11	1 597
Södermanlands	1 730	–	1 730	1 687	–	1 687
Östergötlands	2 800	136	2 936	2 733	11	2 744
Jönköpings	2 508	–	2 508	2 410	–	2 410
Kronobergs	1 708	–	1 708	1 602	–	1 602
Kalmar	2 392	–	2 392	2 290	–	2 290
Gotlands	430	–	430	412	–	412
Blekinge	1 247	–	1 247	1 078	–	1 078
Kristianstads	2 797	–	2 797	2 707	–	2 707
Malmöhus	4 701	90	4 791	4 471	10	4 481
Hallands	1 738	38	1 776	1 591	10	1 601
Göteborgs o Bohus	2 797	37	2 834	2 644	33	2 677
Älvsborgs	3 692	95	3 787	3 460	10	3 470
Skaraborgs	2 909	–	2 909	2 802	–	2 802
Värmlands	2 808	33	2 841	2 593	22	2 615
Örebro	2 320	–	2 320	2 250	–	2 250
Västmanlands	1 967	–	1 967	1 821	–	1 821
Kopparbergs	2 371	–	2 371	2 318	–	2 318
Gävleborgs	2 578	–	2 578	2 448	–	2 448
Västernorrlands	2 536	15	2 551	2 410	5	2 415
Jämtlands	1 427	–	1 427	1 348	–	1 348
Västerbottens	1 981	–	1 981	1 853	–	1 853
Norrbottnens	1 799	–	1 799	1 683	–	1 683
Hela riket	57 025	459	57 484	54 215	112	54 327

Tabell R 6 **Ålderdomshemmen vid slutet av år 1977 fördelade efter storlek, länsvis**
 Homes for the aged at the end of 1977 distributed by size, by county

Län	Antal ålder- doms- hem	Därav med nedanstående antal platser							Summa platser
		-10	11-20	21-30	31-40	41-50	51-100	101-	
Stockholms	68	-	6	10	6	8	26	12	4 432
Uppsala	35	2	5	4	9	5	6	4	1 683
Södermanlands	35	-	2	3	9	11	7	3	1 800
Östergötlands	58	3	11	5	9	3	21	6	3 061
Jönköpings	57	7	4	7	10	9	18	2	2 543
Kronobergs	42	1	3	3	16	11	8	-	1 765
Kalmar	55	-	7	9	19	7	10	3	2 425
Gotlands	11	-	-	3	3	3	2	-	439
Blekinge	24	-	7	2	3	3	7	2	1 273
Kristianstads	59	1	4	11	12	9	21	1	2 862
Malmöhus	92	6	15	9	10	14	27	11	4 911
Hallands	41	1	5	10	10	9	3	3	1 808
Göteborgs o Bohus	58	4	9	5	5	11	19	5	2 949
Alvsborgs	79	2	11	6	14	14	26	6	3 896
Skaraborgs	56	-	2	6	15	9	21	3	2 974
Värmlands	54	2	4	10	9	3	21	5	2 936
Örebro	38	-	1	3	8	6	12	8	2 439
Västmanlands	33	1	2	2	3	8	13	4	2 082
Kopparbergs	48	-	2	8	12	2	23	1	2 432
Gävleborgs	44	-	2	4	6	5	26	1	2 590
Västernorrlands	49	1	5	6	6	9	17	5	2 630
Jämtlands	31	-	1	8	5	5	10	2	1 466
Västerbottens	36	-	4	-	3	7	19	3	2 049
Norrbottens	29	-	3	2	3	5	13	3	1 841
Hela riket	1 132	31	115	136	205	176	376	93	59 286

Tabell R 7 Ålderdomshemmen vid slutet av år 1977 fördelade efter ålder, länsvis
Homes for the aged at the end of 1977 distributed by age, by county

Län	Antal ålderdoms- hem	Därav tagna i bruk år					
		-1900	1901-20	1921-46	1947-60	1961-73	1974-
Stockholms	68	-	5	7	19	36	1
Uppsala	35	1	1	7	15	11	-
Södermanlands	35	1	1	5	10	18	-
Östergötlands	58	3	3	16	15	20	1
Jönköpings	57	-	-	10	15	31	1
Kronobergs	42	-	-	2	21	19	-
Kalmar	55	1	1	12	14	26	1
Gotlands	11	-	-	-	7	4	-
Blekinge	24	-	5	8	4	7	-
Kristianstads	59	1	2	9	22	22	3
Malmöhus	92	4	6	28	17	33	4
Hallands	41	3	6	3	9	17	3
Göteborgs o Bohus	58	1	-	13	16	26	2
Älvsborgs	79	3	3	19	21	32	1
Skaraborgs	56	1	2	4	26	22	1
Värmlands	54	2	7	6	13	22	4
Örebro	38	1	-	2	12	20	3
Västmanlands	33	1	6	1	10	15	-
Kopparbergs	48	-	2	8	8	27	3
Gävleborgs	44	1	-	4	12	25	2
Västernorrlands	49	-	1	10	21	16	1
Jämtlands	31	-	1	1	16	13	-
Västerbottens	36	-	-	3	25	8	-
Norrbottns	29	-	-	1	17	11	-
Hela riket	1 132	24	52	179	365	481	31

Tabell R 8 Ålderdomshemmen vid slutet av år 1977 fördelade efter ålder och storlek
Homes for the aged at the end of 1977 distributed by age and size

Antal platser per hem	Antal ålderdoms- hem	Därav tagna i bruk år					
		-1900	1901-20	1921-46	1947-60	1961-73	1974-
- 10	31	4	4	19	1	3	-
11- 20	115	5	12	68	22	8	-
21- 30	136	3	11	21	61	37	3
31- 40	205	1	3	23	82	90	6
41- 50	176	4	5	9	58	94	6
51-100	376	4	13	30	117	199	13
101-	93	3	4	9	24	50	3
Summa	1 132	24	52	179	365	481	31
Därav om- eller tillbyggda	600	21	45	143	253	137	1

Tabell R 9 **Antal platser och medelbeläggningen inom ålderdomshem av olika ålder år 1977**
 Number of beds and average occupancy rate in homes for the aged of various ages, 1977

År då hemmet togs i bruk	Antal hem 31 dec 1977	Antal platser 31 dec 1977	Därav, i % i enkelrum	Medeltal platser per hem	Medelbelägg- ning per 100 platser
-1900	24	1 194	81,0	49,8	94
1901-1920	52	2 454	80,0	47,2	94
1921-1946	179	6 244	86,1	34,9	93
1947-1960	365	18 503	91,2	50,7	95
1961-1973	481	28 915	96,8	60,1	97
1974-	31	1 976	98,6	63,7	95
Summa	1 132	59 286	93,0	52,4	96

Tabell R 10 **Antal platser, pensionärer och vårddagar samt medelbeläggning inom olika avdelningar av ålderdomshem år 1977**
 Number of beds, inmates and days of care, and average occupancy rate in various sections of homes for the aged 1977

	Antal platser 31 dec 1977	Därav, i %, i enkel- rum	Antal pensionärer				
			31 dec 1977	Därav för vilka landstings- bidrag beräknas utgå	I medeltal per dag under 1977	Antal vårddagar under 1977 (1 000-tal)	Medel- belägg- ning per 100 platser
Egentliga ålderdomshem ¹	57 822	93,3	56 065	6 479	55 247	20 165	96
Avdelning för långvarigt sjuka ²	129	16,3	113	113	115	42	89
Ålderdomshem med avdelning för långvarigt sjuka	1 335	74,5	1 306	420	1 295	472	97
Summa	59 286	92,7	57 484	7 012	56 657	20 679	96

¹ Ålderdomshem som ej har avdelning för långvarigt sjuka.

² Ålderdomshem som enbart har avdelning för långvarigt sjuka.

Tabell R 11 **Egentliga¹ ålderdomshem år 1977 fördelade efter storlek och beläggning**
 Homes for the aged proper distributed by size and occupancy rate 1977

Procentuell beläggning	Antal egentliga ålderdoms- hem	Därav med nedanstående antal platser						
		-10	11-20	21-30	31-40	41-50	51-100	101-
- 49	3	-	-	-	1	-	2	-
50- 69	9	-	6	1	-	-	-	2
70- 79	33	3	15	3	3	2	6	1
80- 89	103	5	22	15	18	17	26	-
90- 99	791	21	56	93	138	128	280	75
100-109	168	2	13	19	42	28	56	8
110-119	8	-	2	2	3	-	1	-
120-	4	-	-	3	-	1	-	-
Summa	1 119	31	114	136	205	176	371	86

¹ Se not 1 tabell R 10.

Tabell R 12 Ålderdomshemmens kostnader år 1977 (1 000 kr). Hemmen fördelade efter typ och storlek

The cost of homes for the aged in 1977 in thousands of kronor. Homes distributed by type and size

Typ av hem/storlek	Vårdkostnader ³			Kostnader för inventarier och lokaler		Kapitaltjänst	Summa kostnader
	Personal-kostnader	Livs-medel	Övriga kostnader	Personal-kostnader	Övriga kostnader		
Egentligt¹ ålderdomshem							
– 10 platser	13 610	1 144	790	116	1 112	350	17 122
11– 20 platser	74 913	7 307	4 936	892	7 158	2 948	98 154
21– 30 platser	138 731	15 703	11 462	3 458	18 475	11 571	199 399
31– 40 platser	264 325	31 724	22 861	7 395	35 792	28 965	391 062
41– 50 platser	268 660	33 022	22 205	7 283	37 608	39 572	408 350
51–100 platser	895 582	128 442	83 488	25 426	133 299	132 547	1 398 783
101– platser	402 424	65 829	48 760	12 180	59 739	46 608	635 542
Summa	2 058 245	283 171	194 501	56 750	293 182	262 563	3 148 412
Avdelning för långvarigt sjuka²							
– 10 platser	–	–	–	–	–	–	–
11– 20 platser	1 128	150	302	4	112	9	1 704
21– 30 platser	–	–	–	–	–	–	–
31– 40 platser	–	–	–	–	–	–	–
41– 50 platser	–	–	–	–	–	–	–
51–100 platser	–	–	–	–	–	–	–
101– platser	6 958	1 591	1 207	–	26	60	9 843
Summa	8 086	1 741	1 510	4	138	69	11 548
Ålderdomshem med avdelning för långvarigt sjuka							
– 30 platser	–	–	–	–	–	–	–
31– 40 platser	–	–	–	–	–	–	–
41– 50 platser	–	–	–	–	–	–	–
51–100 platser	12 698	1 713	1 350	611	1 519	1 217	19 109
101– platser	43 535	4 801	3 922	3 106	4 929	5 187	65 481
Summa	56 234	6 514	5 272	3 718	6 448	6 404	84 590
Totalt	2 122 565	291 426	201 283	60 472	299 769	269 036	3 244 550
Kostnader per vårdplats och år (kr)							54 727
Kostnad per vård dag (kr)							157

¹ Se not 1 tabell R 10.² Se not 2 tabell R 10.³ För 6 hem i Stockholms kommun är totalkostnaden schablonmässigt fördelad på kostnadslag.

Tabell R 13 Ålderdomshemmens intäkter år 1977 (1 000 kr). Hemmen fördelade efter typ och storlek
 Income of homes for the aged 1977 in thousands of kronor. Homes distributed by type and size

Typ av hem/storlek	Intäkter							
	Bidrag och ersättning från			Ersättning från be- fattningshavare för		Vård- avgifter	Övriga intäkter	Summa intäkter ¹
	staten	lands- ting	andra kom- muner	kost	hyror			
Egentligt² ålderdomshem								
– 10 platser	10	836	–	122	3	2 810	108	3 889
11– 20 platser	286	6 304	699	877	549	16 527	782	26 024
21– 30 platser	398	19 855	185	2 171	1 006	35 738	1 969	61 321
31– 40 platser	1 243	25 034	2 865	3 712	1 515	76 001	5 047	115 417
41– 50 platser	1 009	26 997	3 134	4 706	1 938	78 767	4 069	120 620
51–100 platser	3 896	91 968	3 112	17 017	8 042	271 350	16 491	411 876
101– platser	2 337	51 724	6 655	9 571	1 097	119 407	11 843	202 635
Summa	9 179	222 718	16 651	38 176	14 150	600 599	40 308	941 782
Avdelning för långvarigt sjuka³								
– 10 platser	–	–	–	–	–	–	–	–
11– 20 platser	–	791	–	–	–	133	8	932
21– 30 platser	–	–	–	–	–	–	–	–
31– 40 platser	–	–	–	–	–	–	–	–
41– 50 platser	–	–	–	–	–	–	–	–
51–100 platser	–	–	–	–	–	–	–	–
101– platser	–	8 845	–	376	–	1 080	39	10 341
Summa	–	9 635	–	376	–	1 213	48	11 273
Ålderdomshem med avdelning för långvarigt sjuka								
– 30 platser	–	–	–	–	–	–	–	–
31– 40 platser	–	–	–	–	–	–	–	–
41– 50 platser	–	–	–	–	–	–	–	–
51–100 platser	26	7 577	208	132	–	2 989	146	11 078
101– platser	146	17 522	–	658	371	10 415	367	29 479
Summa	171	25 099	208	790	371	13 404	513	40 557
Totalt	9 351	257 453	16 859	39 343	14 522	615 216	40 869	993 612
Intäkter per vårdplats och år (kr)								16 759
Intäkter per vård dag (kr)								48

¹ Stockholms kommun har ej kunnat dela upp intäkterna i olika poster varför dessa endast ingår under summa.

² Ålderdomshem som ej har avdelning för långvarigt sjuka.

³ Ålderdomshem som enbart har avdelning för långvarigt sjuka.

Tabell R 14 Ålderdomshemmen vid slutet av år 1977 efter storlek och byggnadsmaterial
Homes for the aged at the end of 1977 by size and material of which they are built

Byggnadsmaterial	Antal hem	Därav med nedanstående antal platser						
		-10	11-20	21-30	31-40	41-50	51-100	101-
Huvudbyggnad								
Trä	86	20	46	8	2	4	5	1
Trä och annat	265	5	30	42	55	43	82	8
Annat	781	6	39	86	148	129	289	84
Summa	1 132	31	115	136	205	176	376	93
Annex								
Trä	38	4	5	9	4	5	10	1
Trä och annat	39	-	-	5	4	6	20	4
Annat	86	1	2	11	15	13	34	10
Summa	163	5	7	25	23	24	64	15

Tabell R 15 Ålderdomshemmen vid slutet av år 1977 efter byggnadsår och byggnadsmaterial
Homes for the aged at the end of 1977 by year of construction and material of which they are built

Byggnadsmaterial	Antal hem	År då hemmet togs i bruk					
		-1900	1901-20	1921-46	1947-60	1961-73	1974-
Huvudbyggnad							
Trä	86	6	13	57	8	2	-
Trä och annat	265	8	10	50	95	92	10
Annat	781	10	29	72	262	387	21
Summa	1 132	24	52	179	365	481	31
Annex							
Trä	38	1	4	10	13	10	-
Trä och annat	39	1	3	8	16	10	1
Annat	86	4	3	17	37	24	1
Summa	163	6	10	35	66	44	2

Tabell R 16 Ålderdomshemmen år 1977 efter typ av öppen verksamhet vid hemmen, länsvis
Homes for the aged in 1977 by type of non-residential activities and by county

Län	Antal hem med																	
	Ser- vering av mat	Dist- ribu- tion av mat	Bad- ser- vice	Orga- nise- rad tele- fon- jour	Fotvård		Motions- gymn		Musik ¹ m m		Utfärder		Hobby- verksamhet		Studiecirklar		Samarb med bibliotek	
					öppen verk- sam- het	enb för boen- de på hem- met	öppen verk- sam- het	enb för boen- de på hem- met	öppen verk- sam- het	enb för boen- de på hem- met	öppen verk- sam- het	enb för boen- de på hem- met	öppen verk- sam- het	enb för boen- de på hem- met	öppen verk- sam- het	enb för boen- de på hem- met	öppen verk- sam- het	enb för boen- de på hem- met
Stockholms	31	20	28	5	36	30	20	38	22	40	17	46	27	37	16	32	8	58
Uppsala	15	10	14	7	20	15	9	26	14	20	8	27	12	19	7	19	7	27
Södermanlands	19	15	12	–	13	22	6	28	15	19	8	27	12	23	7	24	2	33
Östergötlands	41	11	25	2	25	22	25	27	27	28	14	44	34	22	20	31	17	35
Jönköpings	36	11	13	1	33	24	9	39	17	39	11	46	16	39	13	41	11	38
Kronobergs	29	14	10	1	30	12	12	26	13	28	8	34	18	23	10	28	4	33
Kalmar	32	11	5	4	28	25	13	34	19	31	10	45	17	38	5	35	5	50
Gotlands	7	2	5	1	7	4	5	6	4	7	5	6	3	8	5	6	4	6
Blekinge	13	8	3	1	11	13	3	7	5	16	2	21	3	18	2	14	2	20
Kristianstads	54	35	17	8	40	18	10	37	14	43	14	43	17	40	5	35	9	46
Malmöhus	44	33	19	18	47	43	17	57	23	69	18	74	31	60	22	33	14	72
Hallands	26	12	11	–	17	24	4	36	11	25	5	36	11	29	10	22	3	37
Göteborgs o Bohus	29	11	23	–	25	32	13	37	16	39	12	46	17	37	6	26	8	45
Älvsborgs	45	18	31	5	63	16	20	44	31	45	10	56	26	47	24	36	23	53
Skaraborgs	41	18	19	–	36	20	10	41	22	34	11	40	21	32	14	33	10	43
Värmlands	29	12	11	2	25	27	6	37	21	30	3	45	16	35	11	30	8	42
Örebro	30	15	16	–	26	12	17	16	26	8	9	29	22	16	20	12	8	26
Västmanlands	21	8	16	2	20	13	6	22	9	24	4	29	16	14	6	18	7	23
Kopparbergs	30	8	23	1	19	27	8	31	13	31	6	41	22	25	5	24	5	41
Gävleborgs	34	24	26	2	32	12	12	24	25	17	14	30	22	21	13	25	14	29
Västernorrlands	34	8	26	–	39	10	7	35	13	36	2	45	16	28	10	30	4	44
Jämtlands	28	17	17	1	25	6	12	14	20	10	12	16	19	11	11	14	7	24
Västerbottens	22	4	9	1	21	15	11	20	10	26	3	33	14	22	6	25	4	31
Norrbottnens	22	13	6	4	17	11	3	22	9	17	5	22	4	22	3	16	–	21
Summa	712	338	385	66	655	453	258	704	399	682	211	881	416	666	251	609	184	877

¹ Musik-, teater och/eller filmunderhållning.

Tabell R 17 Ålderdomshemmen år 1977 efter storlek och typ av öppen verksamhet vid hemmen
Homes for the aged in 1977 by size and type of non-residential activities

Typ av öppen verksamhet	Ålderdomshem med nedanstående antal platser						
	-10	11-20	21-30	31-40	41-50	51-100	101-
<i>Fotvård</i>							
Öppen verksamhet	6	43	68	127	108	240	63
Endast för pensionärer på hemmet	24	68	63	73	66	130	29
<i>Motionsgymnastik</i>							
Öppen verksamhet	2	11	19	44	36	104	42
Endast för pensionärer på hemmet	18	56	90	129	121	245	45
<i>Musik-, teater och/eller filmunderhållning</i>							
Öppen verksamhet	5	23	38	77	59	141	56
Endast för pensionärer på hemmet	25	75	90	117	111	228	36
<i>Anordnande av utfärder</i>							
Öppen verksamhet	3	15	20	34	32	79	28
Endast för pensionärer på hemmet	27	92	108	161	141	288	64
<i>Handledd hobbyverksamhet</i>							
Öppen verksamhet	2	23	32	71	62	172	54
Endast för pensionärer på hemmet	24	82	96	124	105	198	37
<i>Studiecirklar</i>							
Öppen verksamhet	3	11	13	45	35	107	37
Endast för pensionärer på hemmet	14	42	78	114	97	215	49
<i>Samarbete med bibliotek</i>							
Öppen verksamhet	3	11	13	26	20	80	31
Endast för pensionärer på hemmet	19	88	109	170	147	284	60
Antal ålderdomshem	31	115	136	205	176	376	93

Tabell R 18 Vid ålderdomshemmen anställd personal den 31 december 1977 fördelad efter hemmens storlek
Homes for the aged on 31st December 1977. Personnel distributed by the size of the homes

Personal	Antal personer	Antal personer per hem med nedanstående antal platser						
		-10	11-20	21-30	31-40	41-50	51-100	101-
Ålderdomshemsföreståndare	1 149	30	115	135	209	179	378	103
Bitr ålderdomshemsförest	1 993	2	55	126	253	236	888	433
Summa	3 142	32	170	261	462	415	1 266	536
Därav med								
3-årig föreståndareutb	1 102	2	32	61	130	142	517	218
1-årig föreståndareutb	370	2	31	45	56	67	133	36
sjuksköterskeexamen	631	1	14	34	53	42	283	204
undersköterskeutb	435	9	32	53	86	79	138	38
hemvårdarutb	67	4	11	7	22	8	14	1
mentalskötareutb	240	2	12	16	44	33	106	27
annan utbildning	233	7	29	36	55	36	56	14
Undersköterskor, heltidsanst	327	2	5	14	10	19	114	163
Undersköterskor, deltidanst	453	-	5	10	31	43	249	115
Summa	780	2	10	24	41	62	363	278
Därav med								
32-veckorskurs	667	-	4	18	28	57	304	256
Vårdbiträden, heltidsanst	8 228	42	272	473	873	975	3 641	1 952
Vårdbiträden, deltidanst	11 952	113	482	869	1 658	1 630	5 092	2 108
Summa	20 180	155	754	1 342	2 531	2 605	8 733	4 060
Därav med								
23-veckorskurs	2 182	10	45	107	221	212	1 064	523
gymnasieskolans vårdlinje	392	3	4	24	50	18	176	117
7- el 8-veckorskurs	8 315	35	289	524	1 046	1 116	3 535	1 770
Ekonomiföreståndare	121	-	-	1	10	7	39	64
Kokerskor/kockar	1 294	2	78	157	240	198	470	149
Därav med								
2-termisutb i storhushåll	94	-	2	7	9	13	43	20
1-termisutb i storhushåll	130	-	7	13	22	19	52	17
annan utbildning	596	1	35	77	109	98	217	59
Ekonomibiträden, heltidsanst	1 911	3	24	100	194	249	846	495
Ekonomibiträden, deltidanst	3 408	9	80	236	482	488	1 450	663
Summa	5 319	12	104	336	676	737	2 296	1 158
Vaktmästare	1 040	3	53	104	190	160	399	131
Sysselsättningshandledare	1 089	7	58	104	172	155	436	157
Timanställd personal	2 905	40	143	252	356	287	1 219	608
Antal ålderdomshem	1 132	31	115	136	205	176	376	93

Tabell R 19 Vid ålderdomshemmen anställd personal den 31 december 1977 fördelad efter hemmens ålder
Homes for the aged on 31st December 1977. Personnel distributed by the age of the homes

Personal	Antal personer	Antal personer per hem tagna i bruk år					
		-1900	1901-20	1921-46	1947-60	1961-73	1974-
Ålderdomshemsföreståndare	1 149	30	54	182	367	485	31
Bitr ålderdomshemsförest	1 993	40	99	230	612	945	67
Summa	3 142	70	153	412	979	1 430	98
Därav med							
3-årig föreståndareutb	1 102	14	35	113	367	531	42
1-årig föreståndareutb	370	8	16	56	108	164	18
sjuksköterskeexamen	631	22	51	85	174	286	13
undersköterskeutbildning	435	13	21	65	131	192	13
hemvårdarutb	67	1	4	15	20	26	1
mentalskötareutb	240	3	8	27	88	112	2
annan utbildning	233	8	16	37	65	98	9
Undersköterskor, heltidsanst	327	8	23	39	84	159	14
Undersköterskor, deltidanst	453	13	29	27	112	242	30
Summa	780	21	52	66	196	401	44
Därav med							
32-veckorskurs	667	14	32	52	166	359	44
Vårdbiträden, heltidsanst	8 228	194	370	1 007	2 567	3 828	262
Vårdbiträden, deltidanst	11 952	303	559	1 340	3 602	5 736	412
Summa	20 180	497	929	2 347	6 169	9 564	674
Därav med							
23-veckorskurs	2 182	77	67	180	617	1 172	69
gymnasieskolans vårdlinje	392	21	16	36	98	205	16
7- el 8-veckorskurs	8 315	203	348	992	2 557	3 954	261
Ekonomiföreståndare	121	1	2	9	24	79	6
Kokerskor/kockar	1 294	19	44	153	447	592	39
Därav med							
2-terminsutb i storhushåll	94	-	1	14	31	41	7
1-terminsutb i storhushåll	130	-	4	13	44	62	7
annan utbildning	596	13	19	65	203	280	16
Ekonomibiträden, heltidsanst	1 911	37	71	208	603	902	90
Ekonomibiträden, deltidanst	3 408	56	109	308	1 032	1 775	128
Summa	5 319	93	180	516	1 635	2 677	218
Vaktmästare	1 040	16	45	135	336	474	34
Sysselsättningshandledare	1 089	16	53	132	341	508	39
Timanställd personal	2 905	33	217	387	857	1 363	48
Antal ålderdomshem	1 132	24	52	179	365	481	31

Tabell R 20 Vid ålderdomshemmen anställd personal den 31 december 1977, länsvis
Homes for the aged on 31st December 1977. Personnel by county

Län	Undersköterskor				Vårdbiträden						Ekonomi- före- ståndare
	Hel- tid	Del- tid	Summa	Därav med 32-v kurs	Hel- tid	Del- tid	Summa	Därav med			
								23-v kurs	gymn skolans vård- linje	7-v kurs	
Stockholms	47	38	85	60	675	751	1 426	115	7	480	13
Uppsala	15	9	24	20	276	375	651	52	11	268	1
Södermanlands	3	16	19	15	216	357	573	48	8	206	1
Östergötlands	27	10	37	32	457	556	1 013	53	45	567	2
Jönköpings	6	8	14	14	323	580	903	157	38	397	6
Kronobergs	2	17	19	13	210	399	609	66	9	241	5
Kalmar	10	15	25	21	301	439	740	76	9	235	6
Gotlands	—	8	8	6	51	73	124	10	2	82	—
Blekinge	5	12	17	12	168	224	392	39	5	183	5
Kristianstads	5	19	24	27	368	502	870	87	17	313	2
Malmöhus	53	57	110	69	780	931	1 711	131	23	710	10
Hallands	6	16	22	24	234	462	696	135	11	293	5
Göteborgs o Bohus	35	5	40	35	363	677	1 040	75	10	331	6
Älvsborgs	27	19	46	39	530	934	1 464	101	40	424	5
Skaraborgs	4	3	7	4	402	658	1 060	97	21	363	3
Värmlands	9	17	26	22	422	634	1 056	104	25	561	4
Örebro	7	16	23	58	307	467	774	61	3	322	4
Västmanlands	10	43	53	42	309	484	793	137	35	330	26
Kopparbergs	7	18	25	23	323	529	852	72	24	299	2
Gävleborgs	11	83	94	78	372	556	928	104	29	447	2
Västernorrlands	19	7	26	24	416	317	733	41	10	354	6
Jämtlands	10	6	16	11	222	290	512	126	1	280	1
Västerbottens	2	6	8	6	281	407	688	104	1	378	5
Norrbottens	7	5	12	12	222	350	572	191	8	251	1
Totalt	327	453	780	667	8 228	11 952	20 180	2 182	392	8 315	121

¹ Summan av undersköterskor, vårdbiträden, ekonomiföreståndare, kokerskor, ekonomibiträden, vaktmästare och sysselsättningshandledare.

Kokerskor				Ekonomibiträden			Vakt- mäs- tare	Sysse- sättnings- hand- ledare	Totalt ¹	Timan- ställda personer	Antal platser för pensio- närer på ålder- doms- hem
Samt- liga	Därav med			Heltid	Deltid	Summa					
	2- term utb	1- term utb	annan utb								
87	7	17	37	201	199	400	54	69	2 134	331	4 432
45	3	2	22	60	79	139	34	38	932	308	1 683
46	4	–	22	46	103	149	29	30	847	63	1 800
61	5	4	41	107	136	243	47	38	1 441	70	3 061
73	7	9	33	79	198	277	45	67	1 385	148	2 543
47	–	3	27	38	138	176	38	44	938	70	1 765
69	–	3	30	79	147	226	46	58	1 170	62	2 425
17	–	1	9	13	19	32	10	12	203	–	439
35	2	2	13	36	72	108	17	7	581	27	1 273
66	8	12	17	92	114	206	54	55	1 277	93	2 862
95	3	16	41	149	307	456	84	79	2 545	333	4 911
36	2	4	23	37	171	208	37	37	1 041	40	1 808
63	6	8	22	114	247	361	51	47	1 608	189	2 949
87	4	7	44	133	263	396	75	65	2 138	214	3 896
74	4	6	36	93	156	249	51	53	1 497	170	2 974
61	1	4	37	90	138	228	54	68	1 497	192	2 936
44	6	1	23	86	150	236	48	24	1 153	37	2 439
20	1	3	8	53	100	153	35	36	1 116	36	2 082
58	3	6	28	56	160	216	44	55	1 252	71	2 432
43	1	6	15	74	141	215	38	51	1 371	95	2 590
54	3	2	26	99	90	189	50	47	1 105	43	2 630
33	2	3	18	52	77	129	31	30	752	120	1 466
44	9	11	14	73	99	172	38	43	998	106	2 049
36	13	–	10	51	104	155	30	36	842	87	1 841
1 294	94	130	596	1 911	3 408	5 319	1 040	1 089	29 823	2 905	59 286

Tabell R 21 **Ålderdomshemmen år 1977. Ålderdomshemsföreståndarnas utbildning, länsvis**

Homes for the aged in 1977. The qualifications of the matrons of homes for the aged, by county

Län	Före- stån- dare	Bitr före- stån- dare	Summa	Utbildning ¹						
				3-årig	1-årig	Sjuk- skö- terska	Under- skö- terska	Hem- vår- dare	Men- tal- sköt	Annan utbild- ning
Stockholms	69	148	217	125	15	55	8	1	6	8
Uppsala	34	58	92	37	10	12	18	5	4	4
Södermanlands	36	60	96	43	7	15	15	5	8	3
Östergötlands	60	105	165	57	13	52	8	7	14	13
Jönköpings	56	97	153	69	17	24	12	2	11	11
Kronobergs	42	54	96	37	9	15	13	4	7	11
Kalmar	59	71	130	35	24	15	15	5	17	13
Gotlands	11	13	24	13	3	—	3	—	3	2
Blekinge	24	28	52	19	6	10	8	—	2	5
Kristianstads	58	89	147	33	25	15	39	2	7	23
Malmöhus	95	207	302	46	49	103	47	4	28	15
Hallands	47	60	107	12	22	20	25	1	11	15
Göteborgs o Bohus	58	100	158	24	10	52	25	3	22	18
Älvsborgs	76	139	215	53	14	42	49	5	30	16
Skaraborgs	59	100	159	50	33	25	20	3	15	8
Värmlands	55	108	163	59	23	28	27	3	6	14
Örebro	38	62	100	43	9	15	17	2	8	10
Västmanlands	32	70	102	35	5	29	13	6	8	3
Kopparbergs	50	79	129	46	14	23	27	2	8	7
Gävleborgs	44	78	122	40	14	20	16	4	4	16
Västernorrlands	49	71	120	59	18	23	8	—	1	10
Jämtlands	31	56	87	18	19	19	11	1	13	4
Västerbottens	36	76	112	86	5	8	8	1	4	1
Norrbotens	30	64	94	63	6	11	3	1	3	3
Totalt	1 149	1 993	3 142	1 102	370	631	435	67	240	233

¹ Uppgift om utbildning saknas för 80 föreståndare. 16 st har uppgivit 2 eller fler utbildningar.**Tabell R 22** **Ålderdomshemmen år 1977 efter förekomst av sjukgymnast, arbetsterapeut m m, efter hemmens storlek**

Homes for the aged in 1977. Physio-therapists, occupational therapists, etc. Distribution by the size of the homes

Förekomst av	Antal platser							
	-10	11-20	21-30	31-40	41-50	51-100	101-	Samtliga
Sjukgymnast	7	14	27	44	45	124	67	328
Fotvårdsspecialist	26	89	121	181	155	344	88	1 004
Arbetsterapeut	13	36	44	84	71	143	63	454
Extra pers för enbart baduppgifter	—	3	8	33	39	159	72	314
Bland ekonomipers anst för enbart städ	—	5	14	44	51	202	80	396
Antal hem	31	115	136	205	176	376	93	1 132

Tabell R 23 Ålderdomshemmen år 1977, efter förekomst av sjukgymnast, arbetsterapeut m m, efter hemmens ålder
Homes for the aged in 1977. Physio-therapists, occupational therapists, etc. Distribution by age of the homes

Förekomst av	År då hemmet togs i bruk						
	-1900	1901-20	1921-46	1947-60	1961-73	1974-	Samtliga
Sjukgymnast	4	12	48	97	153	14	328
Fotvårdsspecialist	18	41	147	330	439	29	1 004
Arbetsterapeut	10	21	65	141	199	18	454
Extra pers för enbart baduppgifter	7	12	23	103	156	13	314
Bland ekonomipers anst för enbart städ	3	13	32	111	220	17	396
Antal hem	24	52	179	365	481	31	1 132

Tabell R 24 Ålderdomshemmen år 1977 efter förekomst av system med differentierade avgifter, förtroenderåd m m, efter hemmens storlek
Homes for the aged in 1977. System with differentiated fees, etc. Distribution by the size of the homes

Förekomst av	Antal platser							
	-10	11-20	21-30	31-40	41-50	51-100	101-	Samtliga
System med differentierade avgifter	27	107	129	194	161	353	83	1 054
System med enhetliga avgifter	5	9	9	9	18	25	8	83
Fast organiserat förtroenderåd	18	67	96	163	145	332	89	910
Samarbete med barnstuga	-	14	31	66	62	146	41	360
Samarbete med skola	4	28	42	83	73	180	50	460
Antal hem	31	115	136	205	176	376	93	1 132

Tabell R 25 Ålderdomshemmen år 1977 efter förekomst av system med differentierade avgifter, förtroenderåd m m, efter hemmens ålder
Homes for the aged in 1977. System with differentiated fees, etc. Distribution by the age of the homes

Förekomst av	År då hemmet togs i bruk						
	-1900	1901-20	1921-46	1947-60	1961-73	1974-	Samtliga
System med differentierade avgifter	23	49	165	336	451	30	1 054
System med enhetliga avgifter	1	3	17	30	30	2	83
Fast organiserat förtroenderåd	16	38	123	303	402	28	910
Samarbete med barnstuga	5	11	35	115	182	12	360
Samarbete med skola	9	16	56	144	216	19	460
Antal hem	24	52	179	365	481	31	1 132

Tabell R 26 Ålderdomshemmen vid slutet av år 1977, pensionärerna fördelade efter ålder, kön och län
Homes for the aged at the end of 1977. The inmates distributed by age, sex and county

Län	Pensionärernas ålder												Totalt
	90- år		80-89 år		67-79 år		60-66 år		-59 år		Summa		
	Män	Kv	Män	Kv	Män	Kv	Män	Kv	Män	Kv	Män	Kv	
Stockholms	170	381	715	1 559	602	671	29	29	11	10	1 527	2 650	4 177
Uppsala	83	113	324	615	199	260	11	12	7	3	624	1 003	1 627
Södermanlands	89	134	354	646	181	298	13	9	3	3	640	1 090	1 730
Östergötlands	142	253	554	1 066	365	523	16	10	7	-	1 084	1 852	2 936
Jönköpings	129	224	456	930	269	459	20	10	7	4	881	1 627	2 508
Kronobergs	104	154	356	580	215	272	7	13	2	5	684	1 024	1 708
Kalmar	97	173	480	759	360	458	26	17	14	8	977	1 415	2 392
Gotlands	13	21	74	131	91	90	2	6	1	1	181	249	430
Blekinge	44	97	238	413	173	241	20	10	4	7	479	768	1 247
Kristianstads	154	295	481	1 001	313	474	31	28	5	15	984	1 813	2 797
Malmöhus	277	624	799	1 756	525	715	41	28	16	10	1 658	3 133	4 791
Hallands	79	152	324	596	264	319	14	22	4	2	685	1 091	1 776
Göteborgs o Bohus	130	261	558	1 084	330	421	23	17	6	4	1 047	1 787	2 834
Älvsborgs	164	330	690	1 313	503	695	32	23	17	20	1 406	2 381	3 787
Skaraborgs	119	230	532	1 059	377	533	16	32	5	6	1 049	1 860	2 909
Värmlands	102	191	519	907	443	572	41	24	28	14	1 133	1 708	2 841
Örebro	110	222	422	864	278	381	19	11	8	5	837	1 483	2 320
Västmanlands	97	158	379	743	227	339	12	6	3	3	718	1 249	1 967
Kopparbergs	76	161	427	844	324	459	24	30	13	13	864	1 507	2 371
Gävleborgs	92	191	471	919	346	489	24	22	18	6	951	1 627	2 578
Västernorrlands	88	156	475	883	378	508	27	15	14	7	982	1 569	2 551
Jämtlands	64	102	342	423	200	248	17	16	13	2	636	791	1 427
Västerbottens	70	94	381	635	304	448	22	12	6	9	783	1 198	1 981
Norrbottnens	48	112	330	536	288	415	32	24	7	7	705	1 094	1 799
Summa	2 541	4 829	10 681	20 262	7 555	10 288	519	426	219	164	21 515	35 969	57 484

Tabell R 27 **Ålderdomshemmen vid slutet av år 1977. Pensionärerna fördelade efter ålder, kön och hemmens ålder**
Homes for the aged at the end of 1977. The inmates distributed by age, sex and by the age of the homes

Hemmen tagna i bruk år	Pensionärernas ålder												Totalt
	90- år		80-89 år		67-79 år		60-66 år		-59 år		Summa		
	Män	Kv	Män	Kv	Män	Kv	Män	Kv	Män	Kv	Män	Kv	
-1900	63	114	202	386	143	192	10	7	4	4	422	703	1 125
1901-1920	101	236	432	809	329	388	26	19	18	14	906	1 466	2 372
1921-1946	294	490	1 120	1 969	906	999	68	54	27	25	2 415	3 537	5 952
1947-1960	776	1 470	3 377	6 016	2 437	3 255	175	117	62	46	6 827	10 904	17 731
1961-1973	1 237	2 369	5 209	10 348	3 504	5 099	217	210	97	68	10 264	18 094	28 358
1974-	70	150	341	734	236	355	23	19	11	7	681	1 265	1 946
Summa	2 541	4 829	10 681	20 262	7 555	10 288	519	426	219	164	21 515	35 969	57 484

SOCIALUTGIFTER

Social expenditure

Beskrivning

Description

Sammanfattning

De totala kostnaderna för sociala ändamål uppgick under 1977 till 105 868 milj kronor. Detta motsvarar 30,1% av bruttonationalprodukten till marknadspris.

Största delen av socialutgifterna gick till folkpensioneringen (22 342 milj kr), hälso- och sjukvård (21 362 milj kr), sjukförsäkringen (16 865 milj kr) samt allmänna tilläggs-pensioneringen (9 719 milj kr).

De sammanlagda kostnaderna för sjukförsäkringen, yrkesskadeförsäkringen, arbetslöshetsförsäkringen (exkl understöd), folkpensioneringen, den allmänna tilläggs-pensioneringen uppgick år 1977 till 65 566 milj kronor eller 58,5% av de totala socialutgifterna.

Bakgrund

Sammanställningen över utgifterna för olika sociala ändamål är uppgjord i enlighet med de principer, som uppgjorts av en nordisk expertkommitté.¹

Inom varje utgiftsgrupp redovisas såväl statens och kommunernas utgifter till respektive förvaltningsgrenar som de avgifter och premier som arbetsgivare och försäkrade erlägger.

För arbetsgivarnas del är dock endast medräknade deras författningsenliga bidrag. Deras frivilliga eller avtalsenliga bidrag till sociala ändamål har utelämnats. I fråga om den enskilda hjälpverksamheten, som på olika om-

Summary

Total expenditure in 1977 for social purposes amounted to kr. 105,868 million. This is 30,1% of the Gross domestic product at market price.

The bulk of social expenditure went to national basic pensions (kr. 22,342 million), public health service (kr. 21,362 million), health insurance (kr. 16,865 million) and national supplementary pensions (kr. 9,719 million).

In 1977 total expenditure on health insurance, occupational injury insurance, unemployment insurance (excl. maintenance), national basic pensions and general supplementary pensions amounted to kr. 65,566 million or 58,5% of the total social expenditure.

Background

The compilation of the expenditure for various social purposes was made on lines laid down by a Nordic committee of experts.¹

Each group of expenditure records grants made both by the central government and the municipalities to the respective administrative branches and the contributions and premiums made by employers and the insured.

In the case of employers, only contributions for which they are statutorily liable are included. No contributions made by them voluntarily or under the terms of a collective agreement have been taken into account. Nor does

¹ Senaste publikationen Nordisk statistisk skriftserie "Social trygghet i de nordiske land" (Bergen 1978).

¹ Most recent publication in "Nordisk statistisk skriftserie" "Social trygghet i de nordiske land", (Social security in the Nordic Countries) Bergen 1978.

råden bedrivs av bl a föreningar och stiftelser, redovisas inga andra kostnader än de offentliga bidrag, som i förekommande fall lämnats. I redovisningen ingår också ränte- och andra inkomster av socialförsäkringsorganens fonder o d. Statens och kommunernas utgifter i dessas egenskap av arbetsgivare redovisas under rubriken "arbetsgivarnas premier".

Utgiftsbeloppen är redovisade i netto, med undantag för sjukförsäkringen vilken redovisas brutto. Netto innebär att inkomster i form av ersättningar från de hjälpta frånräknats. Beträffande anstalterna innefattar utgiftsbeloppen icke deras anläggningskostnader utan endast kostnader för driften.

Tabell S2 visar såväl kostnader för dem som lämnat ekonomiskt bidrag som värdet för mottagarna av erhållen hjälp. I kol 3-6 anges de belopp, som för sociala ändamål erhållits av skattemedel från staten (kol 3), av kommuner och landsting (kol 4), i form av avgifter från arbetsgivare (kol 5) och från enskilda försäkringstagare (kol 6). De fyra kolumnerna summeras med varandra, varvid erhålles årets inbetalade belopp för sociala ändamål (kol 7).

Utgifterna kan även finansieras med hjälp av inkomster av fonder (kol 8) eller ianspråktagande av medel i fonder (+ kol 9). Om inte årets inbetalade medel samt inkomster av fonder (kol 7 + kol 8) helt utnyttjas till sociala utgifter överförs skillnaden till fonder (- kol 9).

Ökas således summan av årets inbetalade belopp (kol 7) med räntor och andra inkomster, som socialförsäkringsorganen har av fonder o dyl (kol 8), och minskas resp ökas med de belopp, som överförts till resp från fonder (kol 9), får man de totala belopp som under året utbetalats (kol 2).

Tabeller

S 1. Socialutgifterna i milj kronor fördelade på vissa huvudgrupper, 1968-1977

S 2. Socialutgifterna i 1 000-tal kronor år 1977

this summary cover expenditure incurred in voluntary social welfare activities carried out by societies, foundations or similar institutions except when they are in receipt of State subsidies. The table also sets out figures for interest payments and other earnings of the funds held by the social welfare agencies.

Expenditure is recorded net, with the exception of sickness insurance which is recorded gross. Net means that income in the form of refunds from those assisted has been deducted. The outlay on institutions only covers their running costs, not the cost of their establishment.

Table S2 shows both the expenditure incurred by the bodies providing financial support and the value of the assistance given to the recipients. Columns 3-6 indicate the sums received by the social services, out of taxation, from the State (col. 3) and from the municipalities and county councils (col. 4), in the form of employers' contributions (col. 5) and of contributions from the insured (col. 6). If the four columns are summed, the amount paid in for social purposes is then obtained.

The expenditure can also be financed by income from funds (col. 8) or by drawing on the assets of the funds (+ col. 9). If the money paid in during the year and the income of the funds (col. 7 + col. 8) is not used up entirely for social expenditure, the difference is transferred to the funds (- col. 9).

If we add to the sum of these incomes (col. 7) the interest payments and other earnings of the funds etc. held by the social welfare agencies, (col. 8) and then subtract the sums transferred by these agencies to the funds (col. 9), we arrive at the amount disbursed during the year in the form of social expenditure and services (col. 2).

Tables

S 1. Amount of social welfare expenditure in millions of kronor distributed by certain major groups, 1968-77

S 2. Social welfare expenditure in 1,000 kronor in 1977

S 3. Kostnadsfördelningen inom de fem socialförsäkringarna i 1 000-tal kronor, 1977

Diagram S 1. Socialutgifterna 1977

Diagram S 2. Socialutgifterna i kronor per invånare 1950–1977

Diagram S 3. Socialutgifterna i procent av bruttonationalprodukten till marknadspris 1950–1977

Diagram S 4. Socialutgifterna 1950, 1960–1977 och dessas finansiering, 1950 års priser

S 3. Distribution of costs within the five branches of social insurance in 1,000 kronor in 1977

Chart S 1. Social welfare expenditure 1977

Chart S 2. Social welfare expenditure in kronor per head of population 1950–1977

Chart S 3. Social welfare expenditure as a percentage of the Gross domestic product at market price in the years 1950–1977

Chart S 4. The financing of the social welfare expenditure 1950, 1960–1977, in 1950 prices

List of terms

Tabell S1, S2

sjukdom	illness
olycksfall i arbetet	accidents at work
arbetslöshet m m	unemployment etc
ålderdom, invaliditet	old age, disablement
familjer och barn	families and children
allmän hjälp	general and unspecified assistance
kriminalvård	criminal care
personskador vid militär- och krigsolyckor	injuries in military and war accidents
summa	total
centrala administrationskostnader	central administrative costs
summa socialutgifter i % av bruttonationalprodukten till marknadspris	total social expenditure as a percentage of gross domestic product at market price
per invånare	per head of the population

arbetskydd	industrial safety
arbetslöshetsförsäkring, understöd	unemployment insurance and benefits
arbetsförmedling och yrkesvägledning	employment exchanges and vocational guidance
omskolning av arbetslösa m m	retraining of unemployed, etc
offentliga arbeten	public works
allmän folkpension	national basic pension
allmän tilläggspension	national supplementary pension
vård av handikappade ålderdomshem	care of the disabled homes for the aged
öppen åldringsvård m m	assistance given in the home or other facilities for the aged, etc.
allmänna barnbidrag	general child allowances
bostadstillägg m m	rent allowances, etc
barnpensioner	children's pensions
bidragsförskott	advances of maintenance allowances
föräldrapenning	parent's insurance
mödra- och spädbarnsvård	mothers' and infants' welfare
daghem, lekskolor m m	day nurseries, nursery schools, etc
hemhjälp till barnfamiljer	assistance in the home to families with children
ferieverksamhet för barn och husmödrar	holidays for children and housewives
offentlig barnavård	public child welfare
skolmåltider	school meals
studiehjälp	assistance for education

Tabell S2

sjukförsäkring	sickness insurance and equivalent assistance
allmän hälso- och sjukvård, sjukhusväsendet, barnmorskeväsendet	public health service, hospitals, midwifery service
vård av psykiskt utvecklingsstörda	care of mentally deficient
folktandvård	national dental service
nykterhetsvård	temperance welfare
tandvårdsförsäkring	tooth care insurance
yrkesskadeförsäkring	occupational injury insurance

socialhjälp	social assistance
hjälp till utlandssvenskar och flyktingar	assistance to Swedes living abroad and to refugees
summa	total
centrala administrations- utgifter	central administrative costs
totalt	total
i % av bruttonational- produkten till marknads- pris	as a percentage of gross domestic product at market price
per invånare, kronor	per head of the popula- tion, Sw kronor

Tabell S3

sjukförsäkringen	sickness insurance
yrkesskadeförsäkringen	occupational injury insurance
arbetslöshetsförsäkringen	unemployment insurance
folkpensioneringen	national basic pensions
den allmänna tilläggs- pensioneringen	general supplementary pensions
fördelning i %	distribution, %

Tabell S 1 Socialutgifterna i milj kronor fördelade på vissa huvudgrupper 1968–1977
Amount of social welfare expenditures in millions of kronor distributed by certain major groups 1968–1977

Utgiftsändamål	1968	1969	1970	1971	1972	1973	1974	1975	1976	1977
I Sjukdom	9 953	11 358	12 834	14 569	15 923	18 205	24 301	29 760	36 172	42 064
II Olycksfall i arbetet	177	191	193	218	276	276	396	503	598	726
III Arbetslöshet m m	1 287	1 339	1 581	2 383	2 466	2 570	2 628	3 225	5 233	7 014
IV Ålderdom, invaliditet	8 000	8 965	10 611	12 759	14 490	16 618	20 323	24 532	29 966	37 303
V Familjer och barn	3 535	4 100	4 928	6 342	6 882	7 837	9 731	11 470	13 430	15 881
VI Allmän hjälp ¹	276	335	401	494	560	600	607	706	862	967
VII Kriminalvård	–	–	–	–	387	454	500	592	662	799
VIII Personskador vid militär- och krigsolyckor	17	18	19	20	22	25	24	27	29	35
Summa I–VIII	23 245	26 306	30 566	36 785	41 006	46 585	58 509	70 816	86 953	104 789
Centrala administrations- kostnader	164	162	183	205	260	306	344	422	899	1 080
Summa socialutgifter	23 409	26 435	30 749	36 991	41 266	46 891	58 853	71 238	87 852	105 868
I % av brutto national- produkten till marknadspris	16,7	17,4	18,1	20,2	21,5	21,4	23,5	24,8	27,2	30,1
Per invånare, kronor	2 957	3 314	3 819	4 568	5 081	5 757	7 211	8 679	10 667	12 806

¹ Socialhjälp, hjälp till utlandssvenskar och flyktingar m m.

Tabell S 2 Socialutgifterna i 1 000-tal kronor år 1977
Social welfare expenditure in 1,000 kronor in 1977

1	Utgiftsändamål	Social- utgifter (kol 7 + 8 – (+) kol 9)	Finansiering				Summa kol 3–6	Intäkter av fonder	Ianspråk- tagande av fonder (+) 9
			Statens bidrag	Kom- munernas bidrag	Arbets- givarnas premier	De för- säkrades premier			
		2	3	4	5	6	7	8	9
	I Sjukdom	42 063 683	7 096 457	19 483 299	15 262 781	8 623	41 851 160	265 132	–52 609
	Sjukförsäkring	16 864 609	2 498 686	–	14 144 777	8 623	16 652 086	265 132	–52 609
	Allmän hälso- och sjukvård, sjukhusväsendet, barnmorskeväsendet	21 362 424	3 778 681	17 583 743	–	–	21 362 424	–	–
	Nykterhetsvård	543 076	381 437	161 639	–	–	543 076	–	–
	Vård av psykiskt utvecklingsstörda	1 544 511	240 358	1 304 153	–	–	1 544 511	–	–
	Folktandvård	433 764	–	433 764	–	–	433 764	–	–
	Tandvårdsförsäkring	1 315 299	197 295	–	1 118 004	–	1 315 299	–	–
	II Olycksfall i arbetet och arbetarskydd	726 095	117 695	–	397 200	1 500	516 395	81 500	128 200
	Yrkesskadeförsäkring	661 100	52 700	–	397 200	1 500	451 400	81 500	128 200
	Arbetarskydd	64 995	64 995	–	–	–	64 995	–	–
	III Arbetslöshet	7 013 840	6 136 975	–	711 017	252 886	7 100 878	67 065	–154 103
	Arbetslöshetsförsäkring, understöd	1 253 242	376 377	–	711 017	252 886	1 340 280	67 065	–154 103
	Arbetsförmedling och yrkesvägledning	686 380	686 380	–	–	–	686 380	–	–
	Omskolning av arbetslösa m m	2 371 866	2 371 866	–	–	–	2 371 866	–	–
	Offentliga arbeten	2 702 352	2 702 352	–	–	–	2 702 352	–	–
	IV Ålderdom, invaliditet m m	37 302 762	7 014 068	6 120 894	29 356 284	1 177 674	43 668 920	8 280 878	–14 647 036
	Allmän folkpension	22 342 100	5 959 800	1 933 500	13 834 400	540 000	22 267 700	74 400	–
	Allmän tilläggspension	9 719 000	–	–	15 521 884	637 674	16 159 558	8 206 478	–14 647 036
	Vård av handikappade	732 956	335 944	397 012	–	–	732 956	–	–
	Ålderdomshem	2 246 772	–	2 246 772	–	–	2 246 772	–	–
	Öppen åldringsvård m m	2 261 934	718 324	1 543 610	–	–	2 261 934	–	–
	V Familjer och barn	15 881 315	8 716 518	5 412 012	1 851 301	10 826	15 990 657	139 322	–248 664
	Allmänna barnbidrag	3 503 205	3 503 205	–	–	–	3 503 205	–	–
	Bostadstillägg	2 190 121	1 608 648	581 473	–	–	2 190 121	–	–
	Barnpensioner	305 000	92 400	–	311 116	10 826	414 342	139 322	–248 664
	Bidragsförskott	500 072	375 054	125 018	–	–	500 072	–	–
	Föräldrapenning	1 811 982	271 797	–	1 540 185	–	1 811 982	–	–
	Daghem, lekskolor m m	4 511 475	1 817 645	2 693 830	–	–	4 511 475	–	–
	Hemhjälp till barnfamiljer	333 163	195 122	138 041	–	–	333 163	–	–
	Ferieverksamhet för barn och husmödrar	3 577	3 577	–	–	–	3 577	–	–

Offentlig barnavård	785 016	152 344	632 672	-	-	785 016	-	-
Skolmåltider	1 240 978	-	1 240 978	-	-	1 240 978	-	-
Studiehjälp	696 726	696 726	-	-	-	696 726	-	-
VI Allmän hjälp	966 551	228 099	738 452	-	-	966 551	-	-
Socialhjälp	860 047	121 595	738 452	-	-	860 047	-	-
Länsnykterhetsnämnder och socialvårdskonsulenter	14 515	14 515	-	-	-	14 515	-	-
Hjälp till utlandssvenskar m m	91 989	91 989	-	-	-	91 989	-	-
VII Kriminalvård	799 258	799 258	-	-	-	799 258	-	-
VIII Utgifter för personskador vid militär- och krigsolyckor	35 100	35 100	-	-	-	35 100	-	-
Summa I–VIII	104 788 604	30 144 170	31 754 657	47 578 583	1 451 509	110 928 919	8 833 897	-14 974 212
Centrala administrationsutgifter	1 079 734	1 079 734	-	-	-	1 079 734	-	-
Totalt	105 868 338	31 223 904	31 754 657	47 578 583	1 451 509	112 008 653	8 833 897	-14 974 212
I % av bruttonationalprodukten till marknadspris		30,1						
Per invånare, kronor	12 806							

Tabell S 3 Kostnadsfördelningen inom de fem socialförsäkringarna i 1 000-tal kronor, 1977

Distribution of costs within the five branches of social insurance in 1,000 kronor in 1977

	Stats- bidrag	Kommun- bidrag	Arbets- givar- bidrag	För- säkrades avgifter	Övriga inkomster (räntor o d)	Summa
Sjukförsäkring	2 498 686	–	14 144 777	8 623	265 132	16 917 218
Yrkesskadeförsäkringen	52 700	–	397 200	1 500	81 500	532 900
Arbetslöshetsförsäkringen	376 377	–	711 017	252 886	67 065	1 407 345
Folkpensioneringen	5 959 800	1 933 500	13 834 400	540 000	74 400	22 342 100
Den allmänna tilläggs- pensioneringen	–	–	15 521 884	637 674	8 206 478	24 366 036
Fördelning i %						
Sjukförsäkringen	14,8	–	83,6	0,1	1,6	100,1
Yrkesskadeförsäkringen	9,9	–	74,5	0,3	15,3	100
Arbetslöshetsförsäkringen	26,7	–	50,5	18,0	4,8	100
Folkpensioneringen	26,7	8,7	61,9	2,4	0,3	100
Den allmänna tilläggs- pensioneringen	–	–	63,7	2,6	33,7	100

Diagram S1 Socialutgifterna 1977
Chart S1 Social welfare expenditure 1977

- Utgifter som täcks av skatter till staten
- ▨ Utgifter som täcks av skatter till kommuner och landsting
- ▤ Utgifter som täcks av avgifter från arbetsgivare
- Utgifter som täcks av avgifter från försäkrade

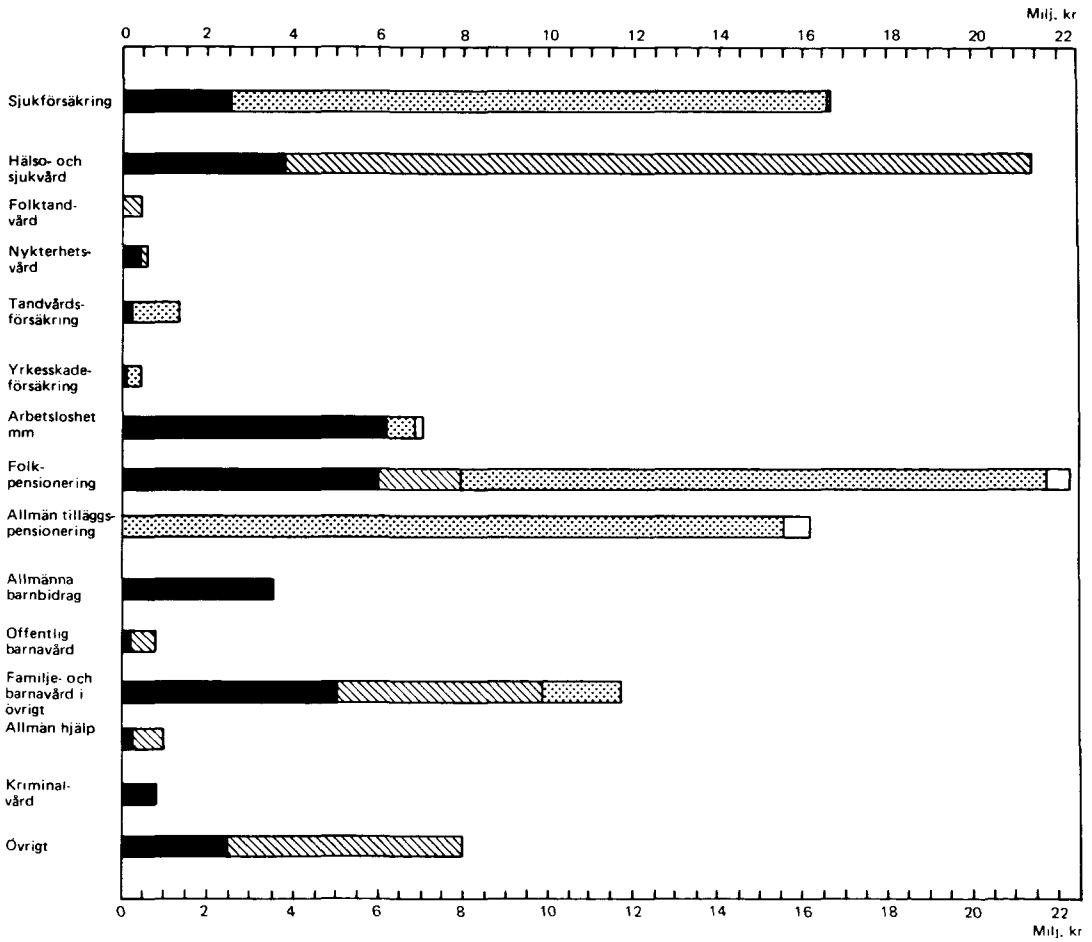

Diagram S2 Socialutgifterna i kronor per invånare 1950–1977
Chart S2 Social welfare expenditure in kronor per head of population 1950–1977

Per invånare
(log. skala)

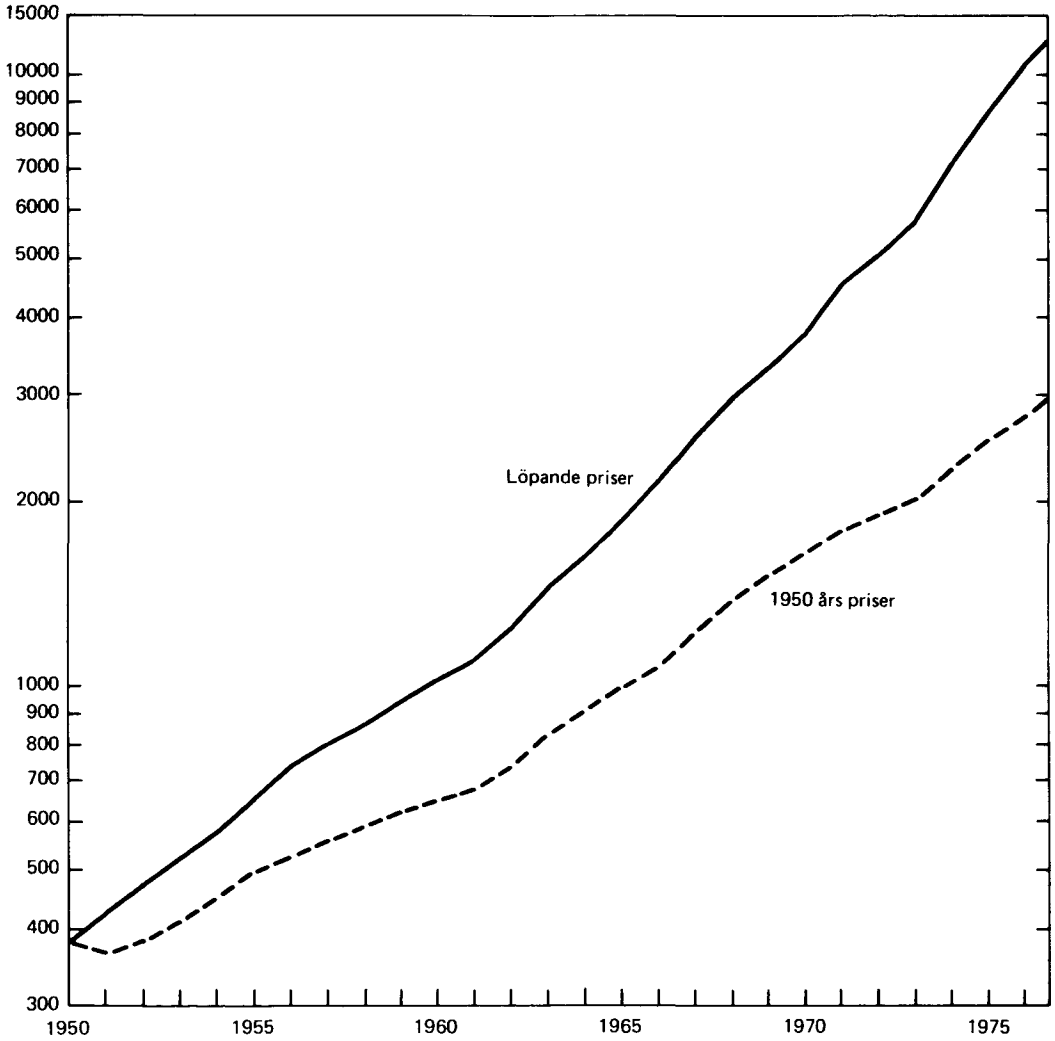
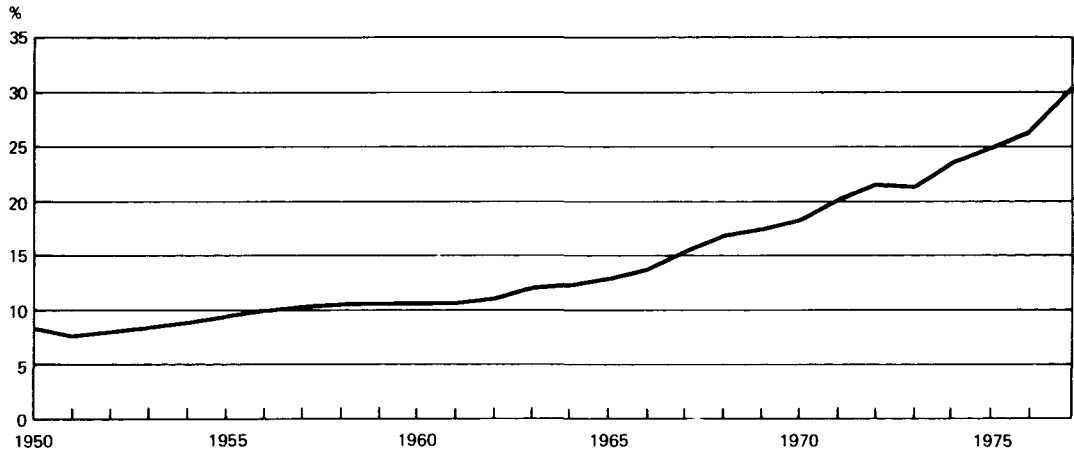

Diagram S3 Socialutgifterna i procent av bruttonationalprodukten till marknadspris 1950–1977
Chart S3 Social welfare expenditure as a percentage of the gross domestic product at market price in the years 1950–1977



Socialutgifterna 1950, 1960–1977 och dessas finansiering, 1950 års priser
The Financing of the Social Welfare Expenditure 1950, 1960–1977, in 1950 Prices

