

Socialvården

1978

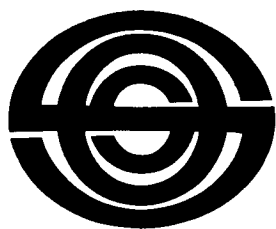

Sveriges officiella statistik
Statistiska centralbyrån
Stockholm 1980

INLEDNING

TILL

Socialvården / Statistiska centralbyrån = Social welfare statistics / National Central Bureau of Statistics. – Stockholm, 1963-1983. – (Sveriges officiella statistik).

Täckningsår: 1961-1981.

Socialvården 1961 / Kungl. Socialstyrelsen = Social welfare statistics 1961 / Social welfare board. – Stockholm, 1963.

1961 med parallelltitel och innehållsförteckning på engelska.

1962-1981 även med sammanfattning på engelska.

Föregångare:

Socialhjälp / Kungl. Socialstyrelsen = [Social assistance] / [Social Welfare Board]. – Stockholm, 1959-1962.

Täckningsår: 1957-1960.

Samhällets barnavård / Kungl. Socialstyrelsen = [Public child welfare] / [Social Welfare Board]. – Stockholm, 1934-1962.

Täcker: 1931-1960.

Efterföljare:

Socialtjänststatistik / SCB - Statistiska centralbyrån. – Örebro, 1991. – (Sveriges officiella statistik).

Täckningsår: 1982/1989.

Översiktspublikation:

Historisk statistik för Sverige. Statistiska översiktstabeller : kapitlen XI och XIII.

Socialvården. 1978. – (Sveriges officiella statistik).

Digitaliserad av Statistiska centralbyrån 2012.

Socialvården

1978

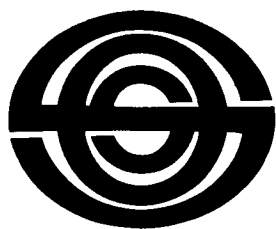

Sveriges officiella statistik
Statistiska centralbyrån
Stockholm 1980

Social Welfare Statistics 1978

Official Statistics of Sweden
National Central Bureau of Statistics
Stockholm 1980

Tidigare publicering

Årspublikationen Socialvården har tidigare utgivits under samma namn inom serien Sveriges officiella statistik: Socialvård. Årgång 1961 utgavs av socialstyrelsen, årgångarna 1962–1977 av statistiska centralbyrån.

Fortsättning på Samhällets barnavård: 1928–1960 och Socialhjälpen: 1957–1960.

Preliminära uppgifter för 1978 har tidigare publicerats i Statistiska meddelanden (underrubrik S 1979 och S 1980).

Previous publication

The annual report on Social Welfare Statistics has previously been published within the series of Official Statistics of Sweden: Social Welfare. The report of 1961 was published by the National Board of Health and Welfare; the reports of 1962–1977 by the National Central Bureau of Statistics.

Continuation of Public Child Welfare: 1928–1960, and Social Assistance: 1957–1960.

Preliminary data have been published in the Statistical Reports series S 1979 and S 1980.

Published by
the National Central Bureau of Statistics, S-115 81 Stockholm

LiberFörlag/Allmänna Förlaget
ISBN 91-38-05567-8
ISSN 0348-4025

Printed in Sweden
Berlings, Arlov 1980, 7747

Förord

Preface

I denna årsbok redovisas socialvårdsstatistik för år 1978.

Statistiken baseras i huvudsak på primärmaterial för vilket insamlings-tidpunkten är bestämd till den 1 april 1979.

Preliminära uppgifter för år 1978 har redovisats under år 1979 i Statistiska meddelanden, serie S.

Vidare har statistik över barnavårdsnämndernas beslut om åtgärder enligt barnavårdslagen, förskolor och fritidshem, familjedaghem, ålderdomshem, socialhjälp, vägledande socialhjälpnormer, social hemhjälp och färdtjänst publicerats på kommunnivå i serien Statistiska meddelanden, underrubrik S 1979 och S 1980. Angående statistiken över bi-dragsförskott finns endast ett fåtal uppgifter för år 1978. I övrigt redovisas uppgifter för de tre första kvartalen 1977.

Sammanfattande kommunuppgifter jämte andra uppgifter finns samlade i ett särskilt meddelande kallat Socialvårdsstatistik på kommunnivå.

Avdelningsdirektör Rolf Dahlström har lett arbetet med statistiken, och förste aktuarie Arne Larsson har redigerat årsboken.

Stockholm oktober 1980

LENNART NILSSON

Barbro Loogna

Innehåll under olika uppslag

Contents

7	1	<i>Barnavård</i>	<i>Child care</i>	
7		Beslut om åtgärder enligt barnavårdslagen	Decisions on measures according to the child Welfare act	
41		Fosterbarn	Foster children	1▶
55		Barnavårdsman	Child welfare officers	
71		Bidragsförskott	Advances of maintenance allowances	
79		Adoptivbarn	Adopted children	
95	2	<i>Barnavårdande institutioner</i>	<i>Child care institutions</i>	
95		Barnhem	Children's homes	2▶
103		Barnkolonier	Children's holiday camps	
109		Förskolor och fritidshem	Children's day-homes	
131		Familjedaghem	Family day-homes	
143	3	<i>Ungdomsvårdsskolor</i>	<i>Youth welfare schools</i>	3▶
165	4	<i>Nykterhetsvård</i>	<i>Care of inebriates</i>	4▶
203	5	<i>Socialhjälp</i>	<i>Social assistance</i>	
203		Socialhjälp	Social assistance	5▶
223		Vägledande socialhjälpnormer	Social assistance principles	
235	6	<i>Social hemhjälp</i>	<i>Home-help service</i>	
235		Social hemhjälp och öppen vård av äldre och handikappade	Home-help service and assistance given in the home or other facilities for the aged and the handicapped persons	6▶
255		Färdtjänst	Transport service	
275	7	<i>Ålderdomshem</i>	<i>Homes for the aged</i>	7▶
301	8	<i>Socialutgifter</i>	<i>Social expenditure</i>	8▶

Innehåll (alfabetiskt)

	Beskrivning	Tabellför- teckning	Tabeller
	Adoptivbarn	79	82
	Barnvårdsman	55	58
	Barnhem	95	98
	Barnkolonier	103	105
	Beslut om åtgärder enligt barna- vårdslagen	7	15
	Bidragsförskott	71	76
	Familjedaghem	131	134
	Fosterbarn	41	43
	Färdtjänst	255	260
	Förskolor och fritidshem	109	113
	Nykterhetsvård	165	172
	Social hemhjälp och öppen vård av åldringar och handikappade	235	240
	Socialhjälp	203	209
	Socialutgifter	301	305
	Ungdomsvårdskolor	143	148
	Vägledande socialhjälpnormer	223	227
	Ålderdomshem	275	281

Teckenförklaring

Key to the signs

-	Intet finns att redovisa	Magnitude nil
0	Mindre än 0,5 av enheten	Magnitude less than half of unit employed
..	Uppgift ej tillgänglig eller allt- för osäker för att anges	Data not available
.	Uppgift kan ej förekomma	Category not applicable

BESLUT OM ÅTGÄRDER ENLIGT BARNAVÅRDSLAGEN

Decisions on measures according to the Child Welfare Act

Beskrivning

Description

Sammanfattning

Antalet barn som varit föremål för förebyggande åtgärder, utredning och/eller samhällsvård (26 §, 30 §, 29 § resp 31 § barnavårdslagen) var 1978 29 870. Dessas fördelning på olika åtgärder framgår av följande tabell:

Barn föremål för

förebyggande åtgärder enl 26 § därav	9 033
hjälpåtgärder, förmaning el varning, föreskrifter	4 412
övervakning	5 166
omhändertagande för utredning enl 30 §	1 618
omhändertagande för samhällsvård enl 29 §	10 187
omhändertagande för samhällsvård enl 31 §	12 237

De nyttillkomna barnen under år 1978 uppgick till 8 383. Under samma år upphörde barnavårdsnämndens vidare åtgärder enligt barnavårdslagen för 8 139 barn.

Bakgrund

Enligt BvL skall barnavårdsnämnden vid behov ingripa för att bereda vård eller fostran åt barn och ungdom antingen genom förebyggande åtgärder eller genom omhändertagande för utredning eller samhällsvård.

Sådana åtgärder kan vidtas bl a

om någon som ej fyllt 18 år misshandlas eller utsätts för vanvård i hemmet eller om barnets utveckling äventyras på grund av fostrarens olämplighet eller bristande förmåga att fostra barnet (25 § a BvL)

Summary

In 1978 29,870 children were the subject of preventive measures, investigation and/or public care (the Child Welfare Act Sec 26, 30, 29 and/or 31). The distribution of these children among different measures is shown by the following table:

Children subject to

preventive measures according to Sec 26	9,033
of whom with assistance actions, admonition or warning, directives	4,412
supervision	5,166
custody for investigation according to Sec 30	1,618
public care according to Sec 29	10,187
Sec 31	12,237

Of these children 8,383 were new in 1978. For 8,139 children measures were finished in this year.

Background

According to the Child Welfare Act, a Child Welfare Board is, where necessary, to intervene to provide care or upbringing for a child or young person either by means of preventive measures or by taking charge of him/her for investigation or for public care.

Such measures may be taken, inter alia,

if anyone under the age of 18 suffers bodily harm or neglect in the home or if a child's development is jeopardized by the unsuitability of the person in whose charge he is or

eller om någon som är under 20 år är i behov av särskilda tillrättaförande åtgärder från samhällets sida, tex på grund av brottslig gärning, missbruk av rusdrycker eller narkotika eller annan anledning (25 § b BvL)

Barnavårdsnämnden skall såvitt möjligt söka åstadkomma rättelse genom *förebyggande åtgärder* (26 §), innan mera ingripande åtgärder företas. De förebyggande åtgärderna omfattar hjälpåtgärder, förmaning och varning, föreskrifter samt övervakning. Kombinationer av förebyggande åtgärder är vanliga.

Endast förebyggande åtgärder som beslutats med åberopande av 25 § BvL ingår i statistiken.

Bedöms de förebyggande åtgärderna som gagnlösa skall *omhändertagande för samhällsvård* ske (29 § BvL).

Om sannolika skäl föreligger för ett ingripande med stöd av 25 § kan barnavårdsnämnden, i avvaktan på ärendets slutliga avgörande, omhänderta barnet för *utredning* i högst fyra veckor (30 § BvL).

Omhändertagande för samhällsvård kan även ske enligt 31 § BvL. Barn under 18 år som är föräldralöst eller övergivet (31 § 1 st) eller är i behov av specialvård eller annan vård och fostran utom hemmet (31 § 2 st) skall, om *vårdbehovet ej tillgodoses på annat sätt*, omhändertas för samhällsvård enligt 31 § BvL. För den som fyllt 15 år fordras i regel eget samtycke för omhändertagande.

Uppgifternas kvalitet

De i detta avsnitt redovisade uppgifterna baseras på en totalundersökning av barn med ovan redovisade beslut enligt barnavårdslagen.

Från samtliga kommuner inhämtas årligen uppgifter på en särskild blankett. Uppgifterna

by the latter's inability to bring him up (Section 25 a),⁴

if anyone under the age of 20 is in need of special corrective action on the part of the community on account of, for instance, a criminal offence, the misuse of intoxicants or narcotic drugs or for some other reason (Section 25 b)

As far as it is possible, a Child Welfare Board is to seek to correct the child by *preventive measures* (Section 26) before any more radical measure is taken. The preventive measures are assistance, admonition or warning, directives concerning the child's living conditions, and supervision. A combination of preventive measures is usual.

Only preventive measures resolved upon by virtue of Section 25 are included in the statistics.

If it is deemed that the preventive measures will not have the desired effect, the child is to be *taken into public care* (Section 29).

If reasons exist that make intervention by virtue of Section 25 probable, a Child Welfare Board, pending a final decision on the matter, may take the child into charge for *investigation* for, at most, four weeks (Section 30).

A child may also be *taken into public care* in accordance with Section 31. Children under the age of 18 who are orphans or have been deserted (Section 31, para. 1), or are in need of specialized care or some other care and upbringing outside the home (Section 31, para. 2), where this need has not been satisfied in any other way, may be taken into public care by virtue of Section 31. The consent of a young person over the age of 15 is required before he can be taken into public care.

The quality of the data

The data published in this section are based on a total survey of children with those decisions according to the Child Welfare Act which are accounted for above.

⁴ All section references are to the Child Welfare Act.

kontrolleras med avseende på såväl giltighet som rimlighet. Vid dessa kontroller förekommer det att man upptäcker beslut från tidigare år än redogörelseåret liksom att en åtgärd har upphört under tidigare år än redogörelseåret. Den förstnämnda feltypen leder till ett för lågt värde i uppgiften om samtliga barn som varit föremål för åtgärder (29 870 barn år 1978) medan den sistnämnda feltypen leder till ett för högt värde. Det har visat sig att den senare feltypen är av större omfattning än den förra, varför totaleffekten av de bägge feltyperna blir ett något för högt värde i uppgiften om samtliga barn som varit föremål för åtgärder. Vad gäller uppgiften om nyttillkomna barn (8 383 barn år 1978) så är endast den första feltypen aktuell, varför värdet troligen är något för lågt.

De uppgifter som gäller förebyggande åtgärder enligt 26 § BvL avser endast åtgärder som beslutats med stöd av 25 § BvL. Antalet förebyggande åtgärder enligt 26 § BvL, som beslutats utan stöd av 25 § BvL uppgick enligt en enkät till 4 062 år 1975. Därutöver förekommer även ett okänt antal förebyggande åtgärder som beslutats enligt annat lagrum än 26 § BvL.

Tabeller

- A 1. Barn som varit föremål för förebyggande åtgärder, omhändertagande för utredning och/eller omhändertagande för samhällsvård, 1969–1978
- A 2. Barn som varit föremål för förebyggande åtgärder, omhändertagande för utredning och/eller omhändertagande för samhällsvård, 1978
- A 3. Barn som varit föremål för förebyggande åtgärder, omhändertagande för utredning och/eller omhändertagande för samhällsvård 1978, länsvis
- A 4. Barn som varit föremål för förebyggande

Data are collected every year from all municipalities on a particular form. The data are controlled with respect to validity as well as plausibility. At these controls it happens that decisions from previous years are discovered as well as that a measure has ceased in a year before the year reported. The first mentioned type of error leads to a value which is too low in the figure concerning all children who have been subjected to measures (29,870 children in 1978), while the last mentioned type of error leads to a value which is too high. It has turned out that the latter type of error is of greater proportion than the former type so that the net effect of the two types of error is a value which is a bit too high in the figure concerning all children who have been subject to measures. When it comes to the figure concerning children new in a certain year (8,383 children in 1978), only the former type of error is in question, wherefore the value probably is somewhat too low.

The data on preventive measures according to section 26 only account for those measures, which are resolved upon by virtue of section 25. In 1975, according to an inquiry, there were 4,062 preventive measures according to section 26, which were *not* resolved upon by virtue of section 25. There are also an unknown number of preventive measures, which are resolved upon by virtue of another section than section 26.

Tables

- A 1. Children subject to preventive measures, taken in charge for investigation and/or taken in charge for public care, 1969–1978
- A 2. Children subject to preventive measures, taken in charge for investigation and/or taken in charge for public care, 1978
- A 3. Children subject to preventive measures, taken in charge for investigation and/or taken in charge for public care in 1978 by county
- A 4. Children subject to preventive measures

10 Beslut om åtgärder enligt BvL

- åtgärder efter åtgärdens art och barnets ålder och kön 1978
- A 5. Barn som varit föremål för förebyggande åtgärder efter åtgärdens art, område och kommunstorlek, 1978
- A 6. Barn som varit föremål för förebyggande åtgärder under 1978, efter ingripande-anledning samt efter barnets ålder och kön
- A 7. Barn för vilka beslutats om förebyggande åtgärder under 1978, efter ingripande-anledning samt efter barnets ålder och kön
- A 8. Barn som varit föremål för samhällsvård enligt 29 eller 31 § BvL under 1978, efter ingripande-anledning samt efter barnets ålder och kön
- A 9. Barn för vilka beslutats om samhällsvård enligt 29 eller 31 § BvL under 1978, efter ingripande-anledning samt efter barnets ålder och kön
- A 10. Barn för vilka beslutats om utredning och/eller samhällsvård under 1978, efter barnets 1:a placering, ålder och kön
- A 11. Samtliga placeringar för barn, för vilka beslutats om utredning och/eller samhällsvård under 1978, efter placeringsform och barnets ålder och kön
- A 12. Barn omhändertagna för samhällsvård under hela 1978, efter barnets ålder och kön samt efter placeringsform och antal placeringar under året
- A 13. Nyttillkomna barn för vilka beslutats om utredning och/eller samhällsvård under 1978, efter barnets ålder och kön samt efter placeringsform och antal placeringar
- A 14. Barn för vilka samhällsvården upphört villkorligt och/eller slutligt under 1978, efter barnets ålder och kön samt senaste placering före upphörandet
- A 15. Barn för vilka samhällsvården enligt 29 eller 31 § BvL slutligt upphört under 1978, efter barnets ålder och kön, senaste placering före upphörandet samt efter samhällsvårdens varaktighet
- A 16. Barn för vilka samhällsvården enligt
- by type of measure and by age and sex of the child, 1978
- A 5. Children subject to preventive measures, by type of measure, area and size of the municipality, 1978
- A 6. Children subject to preventive measures in 1978, by reason for the intervention and by age and sex of the child
- A 7. Children for whom preventive measures were decided in 1978, by reason for the intervention and by age and sex of the child
- A 8. Children subject to public care according to the Child Welfare Act Sec 29 or 31 in 1978, by reason for the intervention and by age and sex of the child
- A 9. Children for whom public care according to the Child Welfare Act Sec 29 or 31 was decided in 1978, by reason for the intervention and by age and sex of the child
- A 10. Children for whom investigation and/or public care was decided in 1978, by first placement, age and sex of the child
- A 11. All placements for children, for whom investigation and/or public care was decided in 1978, by type of placement and by age and sex of the child
- A 12. Children who were taken in charge for public care during the whole year of 1978, by age and sex of the child and by type and number of placements
- A 13. Children, new in 1978, for whom investigation and/or public care was decided in this year, by age and sex of the child and by type and number of placements
- A 14. Children for whom public care ceased conditionally and/or finally in 1978, by age and sex of the child and by latest placement before the cessation
- A 15. Children for whom public care according to the Child Welfare Act Sec 29 or 31 finally ceased in 1978, by age and sex of the child, latest placement before the cessation and by duration of the public care
- A 16. Children for whom public care according

29 § BvL villkorligt upphört under 1978, efter barnets ålder och kön, senaste placering före upphörandet samt omhändertagandets varaktighet

- A 17. Barn för vilka samhällsvården enligt 29 § BvL slutligt upphört under 1978, efter antal villkorliga upphöranden, tid mellan beslutet om omhändertagande för samhällsvård och det första villkorliga upphörandet samt efter samhällsvårdens varaktighet
- A 18. Barn för vilka förebyggande övervakning upphört under 1978, efter barnets ålder och kön samt efter övervakningens varaktighet
- A 19. Straffmyndiga (över 15 år) ungdomar som påbörjat åtgärder enl barnavårdslagen (BvL) år 1973 efter senare åtgärder, kön, ålder och typ av åtgärd. Observationsperiod 5 år
- A 20. Barn/ungdomar som påbörjade eller avslutade åtgärder enl barnavårdslagen (BvL) år 1973 efter kön, ålder och typ av åtgärd. Observationsperiod 5 år
- A 21. Barn/ungdomar som år 1973 blivit föremål för hjälpåtgärd, förmaning/varning eller föreskrifter enl 26 § barnavårdslagen (BvL) efter typ av ny åtgärd, kön och ålder. Observationsperiod 5 år
- A 22. Barn/ungdomar för vilka beslutats om övervakning enl 26 § barnavårdslagen (BvL) år 1973, efter övervakningstidens längd, kön och ålder. Observationsperiod 5 år
- A 23. Barn/ungdomar som omhändertagits för samhällsvård enl 29 § barnavårdslagen (BvL) år 1973, efter tiden till samhällsvårdens slutliga upphörande, kön och ålder. Observationsperiod 5 år
- A 24. Barn/ungdomar som omhändertagits för samhällsvård enl 31 § barnavårdslagen (BvL) år 1973, efter tiden till samhällsvårdens upphörande, kön och ålder. Observationsperiod 5 år
- A 25. Barn/ungdomar som varit föremål för åtgärder enl 26 § (övervakning), 29 § och/eller 31 § barnavårdslagen (BvL),

to the Child Welfare Act Sec 29 ceased conditionally in 1978, by age and sex of the child, latest placement before the cessation and by duration of the public care

- A 17. Children for whom public care according to the Child Welfare Act Sec 29 finally ceased in 1978, by number of conditional cessations, time between the decision on public care and the first conditional cessation and by the duration of the public care
- A 18. Children for whom preventive supervision ceased in 1978, by age and sex of the child and by duration of the supervision
- A 19. Criminally responsible juveniles (15 years and above) with measures according to the CWA instituted in 1973, by later measures, sex, age and type of measure. Observation period 5 years
- A 20. Children/juveniles with measures according to the CWA instituted or terminated in 1973, by sex, age and type of measure. Observation period 5 years
- A 21. Children/juveniles which in 1973 were subjected to assistance, admonition/warning or instructions in accordance with § 26, CWA, by type of new measure, sex and age. Observation period 5 years
- A 22. Children/juveniles with decisions about supervision in accordance with § 26, CWA, in 1973, by period of supervision, sex and age. Observation period 5 years
- A 23. Children/juveniles committed to public care in accordance with § 29, CWA, in 1973, by length of time until the final termination of the public care, sex and age. Observation period 5 years
- A 24. Children/juveniles committed to public care in accordance with § 31, CWA, in 1973, by length of time until the termination of the public care, sex and age. Observation period 5 years
- A 25. Children/juveniles whose measures in accordance with § 26 (supervision), § 29 and/or § 31, CWA, *terminated* in 1973,

12 *Beslut om åtgärder enligt BvL*

vilka avslutats år 1973, efter nya åtgärden art, åtgärd och kön. Observationsperiod 5 år

A 26. Ungdomar (över 10 år) som blivit föremål för åtgärder enl barnavårdslagen (BvL) år 1973, efter antal brott som de skäligen misstänkts för, kön, ingripandeledning, åtgärd, första placeringsform och ålder. Observationsperiod 5 år

by type of new measure and sex. Observation period 5 years

A 26. Juveniles (over ten years of age) who in 1973 were subject to measures in accordance with the Child Welfare Act (CWA), by number of crimes of which they have been suspected, sex, reason for intervention, measure, first type of placement and age. Observation period 5 years

List of terms

annan anledning	other reason	fostrares olämplighet,	unfitness or inability of
annan anstalt	other institution	oförmåga	guardian
annan plats för utbildning eller arbetsanställning	other place for education or employment	föreskrifter	directives
antal beslut med ingripandeledning enligt 25 § b	number of decisions with intervention according to Sec 25 b	förmaning eller varning	admonition or warning
barnhem	children's home	hjälpåtgärder	assistance actions
barnpsykiatrisk klinik, behandlingshem eller sjukhem för psykiskt sjuka barn	children's psychiatric clinic, home for treatment or private hospital for mentally sick children	ingripandeledning med ingripandeledning enligt 25 § a	reason for intervention with intervention according to Sec 25 a
beslut	decisions	missbruk av narkotika	abuse of narcotics
brottslig gärning	criminal act	missbruk av rusdrycker, thinner o dyl	abuse of intoxicating beverages, thinner etc.
därav	of whom, of which	misshandel, vanvård mån (-ad)	assault, mistreatment month
därav i åldern	of whom aged	nyttillkomna barn	new children
därav p g a	of whom because of	P (pojkar)	boys
ej placerade/uppgift saknas	not placed/no information	placeringsform	type of placement
enskilt hem	private home	samtliga barn	all children
F1 (flickor)	girls	senaste placering	latest placement
		summa	sum
		totalt	total
		ungdomsvårdsskola	youth welfare school
		ålder och kön	age and sex
		år (el mer)	years (or more)
		övervakning	supervision

Terms not given above

Tabell A1-A3

Åtgärder enl BvL	Measures in accordance with the Child Welfare Act	På 1 000 av medelfolk-mängden under 20 år	Per 1 000 of the mean population less than 20 years of age
(Barn som varit föremål för) förebyggande åtgärder enl 26 §	(Children with) preventive measures according to Sec 26	Barn kvarstående från 1977	Children left from 1977
(Barn) omhändertagande (-na) för utredning enligt 30 §	(Children) taken in charge for investigation according to Sec 30	redovisade på aktuell åtgärd	distributed by the current measure
(Barn) omhändertagande (-na) för samhällsvård enl 29 el 31 §	(Children) taken in charge for public care according to Sec 29 or 31	sista åtgärd (avslutade 1978)	the last measure (finished in 1978)
En eller flera av dessa åtgärder	One or more of these measures	samtliga åtgärder 1978	all measures in 1978
		Barn nyttillkomna 1978	Children new in 1978
		första åtgärd 1978	first measure in 1978
		första aktuella åtgärd 1978	first measure in force in 1978

län	county	Samtliga placeringar	All placements
Hela riket	The whole country	därav för barn i åldern	of which for children aged
<i>Tabell A4–A5</i>			
Åtgärdernas art	Type of measure	<i>Tabell A12–A13</i>	
beslutade under året	decided in the year	Två eller flera olika	Two or more different
därav med samtidigt	of which with supervision	placeringsformer	types of placement
beslutad övervakning	decided at the same time	därav med nedanstående	Of whom with the
övervakningen beslutad	supervision decided in	antal placeringar	following number of
tidigare år (aktuellt år)	previous years (the current year)	Enbart	placements
därav med tidigare	of whom with preventive		Only
under året beslutade	measures decided earlier	<i>Tabell A14</i>	
förebyggande åtgärder	in the year	Barn för vilka	Children for whom
Samtliga med	All with supervision	samhällsvården	public care according
övervakning		enl 29 § upphört	to Sec 29 has ceased
Samtliga med både	All with both a preven-	villkorligt	conditionally
förebyggande åtgärd	tive measure	slutligt	finally
(inkl övervakning)	(incl supervision)		
och samhällsvård	and public care	<i>Tabell A15</i>	
under året	during the year	därav för vilka	thereof for whom public
område	area	samhällsvården varat	care had lasted
Stor-Stockholm	Greater Stockholm		
Övriga kommuner	Other municipalities	<i>Tabell A16</i>	
Kommunstorlek	Size of municipality	därav omhändertagna	of whom taken in charge
Kommuner med	Municipalities with		
mindre än	less than	<i>Tabell A17</i>	
inv (-ånare)	inhabitants	Utan (Med ett,	Without (With one,
mer än	more than	Med flera)	With several)
		villkorligt (-a)	conditional
		upphörande (-n)	cessation (-s)
<i>Tabell A8</i>		<i>Tabell A18</i>	
Barn som under året	Children subject to	därav för vilka övervak-	thereof for whom
varit föremål för	preventive measures	ningen upphört efter	supervision ceased after
förebyggande åtgärder	and/or public care		
och/eller samhällsvård	according to Sec 29 in		
enl 29 §	the year		
<i>Tabell A9</i>		<i>Tabell A19–A26</i>	
Barn för vilka under	Children for whom	avslutad(e)	terminated
året beslutats om	preventive measures	brott	crime
förebyggande åtgärder	and/or public care	dom	sentence
och/eller samhällsvård	according to Sec 29	ej	not
enligt 29 §	were decided in	enbart	only
	the year	enligt)	according to
		följts	followed
		för	for
		förebyggande	preventive
		grövre brott	serious crime(s)
		ingripande	intervention
		intagits	admitted
		i % av	in per cent of
		lett till	resulted in
		längd	length
		med	with
		med stöd av	under the provisions of
<i>Tabell A10</i>			
1:a placering efter	First placement after		
beslutet	the decision		
Ej placerade under året	Not placed during		
	the year		
<i>Tabell A11</i>			
Placeringar efter beslutet	Placements after		
	the decision		

14 *Beslut om åtgärder enligt BvL*

misstänkta	suspected	under	during, under
ny	new	ungdomar	juveniles
obs(ervations)perioden	period of observation	upphört	ceased
omhändertagande	taken in charge	utan	without, except
placerade	placed	utredning	investigation
påbörjade	started	vilket, vilka	which
samhällsvård	public care	åtalsunderlåtelse	charge withdrawn
samtliga	all	åtgärd(er)	measure(s)
slutligt	finally	övrigt	other(s)

Tabell A 1 Barn som varit föremål för förebyggande åtgärder, omhändertagande för utredning och/eller omhändertagande för samhällsvård, 1969–1978 ¹

Children subject to preventive measures, taken in charge for investigation and/or taken in charge for public care, 1969–1978

		Åtgärder enl BvL					En eller flera av dessa åtgärder		På 1 000 av medel-folk-mängden under 20 år	därav		
		Förebyggande åtgärder enl 26 §	därav hjälp-åtgärder, förmaning el varning, föreskrifter	övervakning	Omhändertagande för utredning enl 30 §	Omhändertagande för samhällsvård enl 29 el 31 §	därav	29 §	31 §	26 §	29 §	
Samtliga barn	1969 ²	13 317	4 796	9 262	1 021	28 507	9 939	18 781	40 828	18,4	6,0	4,5
	1970	12 969	4 162	9 501	1 386	29 140	10 331	19 210	40 811	18,3	5,8	4,6
	1971	12 245	3 412	9 507	1 570	29 771	10 559	19 706	40 622	18,2	5,4	4,8
	1972	12 220	3 403	9 417	1 525	29 616	10 820	19 244	40 480	18,1	5,4	4,9
	1973	12 027	3 652	8 969	1 401	28 579	10 891	18 091	39 482	17,7	5,4	4,9
	1974	10 646	3 622	7 576	1 314	26 541	9 960	16 884	36 038	16,2	4,8	4,5
	1975	9 273	3 254	6 438	1 357	25 516	9 730	16 101	33 738	15,1	4,2	4,4
	1976	8 233	2 787	5 749	1 524	23 325	9 700	13 948	30 601	13,7	3,7	4,4
	1977	7 984	3 031	5 251	1 506	22 522	9 826	13 002	29 578	13,3	3,6	4,4
	1978	9 033	4 412	5 166	1 618	22 135	10 187	12 237	29 870	13,5	4,1	4,6
Nyttillkomna barn	1970	6 763	3 817	3 410	1 021	8 285	1 278	7 130	14 703	6,6	3,1	0,6
	1971	5 770	2 849	3 292	1 145	7 754	1 239	6 640	13 254	6,0	2,6	0,5
	1972	5 497	2 877	2 881	1 114	7 292	1 248	6 166	12 462	5,5	2,5	0,6
	1973	5 765	3 231	2 837	1 048	6 198	1 162	5 140	11 651	5,2	2,6	0,5
	1974	4 724	2 968	1 954	962	5 110	891	4 287	9 599	4,3	2,1	0,4
	1975	4 343	2 786	1 738	1 044	4 800	1 029	3 854	8 871	4,0	1,9	0,5
	1976	3 875	2 428	1 602	1 204	4 534	1 196	3 427	8 161	3,7	1,7	0,5
	1977	4 003	2 656	1 488	1 168	4 093	1 200	2 967	7 831	3,5	1,8	0,5
	1978	4 933	3 630	1 551	1 256	3 796	1 215	2 658	8 383	3,8	2,2	0,5

¹ Barnen är i tabellen redovisade på samtliga åtgärder de varit föremål för under året. Ett barn kan därför förekomma i flera olika kolumner. I övrigt, se stycket uppgifternas kvalitet (sid 3).

² Den 1 juli 1969 sänktes myndighetsåldern från 21 till 20 år, vilket inneburit ändring i barnvårdslagen på så sätt, att åldersgränsen för åtgärder enligt barnvårdslagen sänkts från 21 år till 20 år.

Tabell A 2 Barn som varit föremål för förebyggande åtgärder, omhändertagande för utredning och/eller omhändertagande för samhällsvård 1978

Children subject to preventive measures, taken in charge for investigation and/or taken in charge for public care, 1978

	Åtgärder enl BvL			Omhändertagande för utredning enl 30 §	Omhändertagande för samhällsvård enl 29 el 31 §	därav		En eller flera av dessa åtgärder	På 1 000 av medelmängden under 20 år	därav	
	Förebyggande åtgärder enl 26 §	därav hjälpåtgärder, förmaning el varning, föreskrifter	övervakning			29 §	31 §			26 §	29 §
Barn kvarstående från 1977											
redovisade på											
aktuell åtgärd 1.1.1978	3 556	–	3 556	101	17 961	8 515	9 509	21 482	9,7	1,6	3,8
sista åtgärd (avslutade 1978)	1 177	128	1 062	10	2 598	976	1 622	3 759	1,7	0,5	0,4
samtliga åtgärder 1978	4 100	784	3 616	362	18 339	8 972	9 579	21 487	9,7	1,9	4,1
Barn nytillkomna 1978											
redovisade på											
första åtgärd 1978	4 469	3 276	1 230	1 055	2 878	341	2 537	8 383	3,8	2,0	0,2
sista åtgärd (avslutade 1978)	3 115	3 041	76	144	1 125	34	1 091	4 380	2,0	1,4	0,0
samtliga åtgärder 1978	4 933	3 630	1 551	1 256	3 796	1 215	2 658	8 383	3,8	2,2	0,5
Samtliga barn redovisade på											
första aktuella åtgärd 1978	8 025	3 276	4 786	1 156	20 839	8 856	12 046	29 865	13,5	3,6	4,0
sista åtgärd (avslutade 1978)	4 292	3 169	1 138	154	3 723	1 010	2 713	8 139	3,7	1,9	0,5
samtliga åtgärder 1978	9 033	4 412	5 166	1 618	22 135	10 187	12 237	29 870	13,5	4,1	4,6

Tabell A 3 Barn som varit föremål för förebyggande åtgärder, omhändertagande för utredning och/eller omhändertagande för samhällsvård 1978, länsvis

Children subject to preventive measures, taken in charge for investigation and/or taken in charge for public care in 1978 by county

Län	Barn som varit föremål för förebyggande åtgärder enl 26 §	därav		Barn omhändertagna för utredning enligt 30 §	Barn omhändertagna för samhällsvård enl 29 och/eller 31 §	därav		Samtliga barn	På 1 000 av medelfolkmängden under 20 år
		hjälpåtgärder, förmaning el varning, föreskrifter	övervakning			29 §	31 §		
Stockholms	1 905	1 154	879	474	5 510	2 728	2 842	7 065	18,0
Uppsala	231	56	179	54	752	321	435	951	14,3
Södermanlands	235	142	111	26	772	321	467	958	13,5
Östergötlands	347	174	184	48	831	321	517	1 137	10,7
Jönköpings	288	171	123	33	608	261	354	860	10,2
Kronobergs	216	144	97	33	333	178	160	514	10,9
Kalmar	196	85	117	17	454	198	259	622	9,7
Gotlands	86	68	32	10	181	61	121	247	15,9
Blekinge	151	36	120	31	272	132	148	412	9,7
Kristianstads	248	127	140	31	505	244	266	715	9,4
Malmöhus	831	334	571	210	1 916	995	950	2 667	13,8
Hallands	221	52	182	21	431	161	274	613	9,5
Göteborgs o Bohus	1 187	446	792	240	3 133	1 571	1 625	4 147	22,9
Älvsborgs	366	56	313	73	813	429	396	1 144	9,7
Skaraborgs	279	149	145	25	511	166	350	757	10,1
Värmlands	311	196	138	34	719	274	453	999	13,7
Örebro	263	172	100	36	725	285	444	965	13,4
Västmanlands	241	101	148	53	644	271	385	848	11,5
Kopparbergs	279	94	197	38	637	253	387	893	12,0
Gävleborgs	272	145	148	21	713	279	442	936	12,3
Västernorrlands	269	182	108	26	514	199	322	730	10,5
Jämtlands	64	17	52	18	287	109	180	349	10,2
Västerbottens	181	88	116	28	380	148	238	542	8,2
Norrbottnens	366	223	174	38	494	282	222	799	10,3
Hela riket	9 033	4 412	5 166	1 618	22 135	10 187	12 237	29 870	13,5

Tabell A 4 Barn som varit föremål för förebyggande åtgärder efter åtgärdernas art och barnens ålder¹ och kön, 1978
 Children subject to preventive measures by type of measure and by age and sex of the child, 1978

Åtgärdernas art	Samtliga barn	därav i åldern												Summa	
		-6 år		7-9 år		10-12 år		13-14 år		15-17 år		18- år		P	Fl
		P	Fl	P	Fl	P	Fl	P	Fl	P	Fl				
Hjälpåtgärder, förmaning eller varning, föreskrifter, beslutade under året	4 412	445	427	242	180	335	189	381	225	1 075	455	345	113	2 823	1 589
Hjälpåtgärder därav med samtidigt beslutad övervakning	4 218	416	396	232	176	320	180	369	221	1 022	447	328	111	2 687	1 531
Förmaning eller varning därav med samtidigt beslutad övervakning	22	1	6	1	3	2	-	-	-	4	3	2	-	10	12
Föreskrifter därav med samtidigt beslutad övervakning	86	1	2	1	1	10	1	8	-	41	5	15	1	76	10
Förmaning eller varning därav med samtidigt beslutad övervakning	1	-	1	-	-	-	-	-	-	-	-	-	-	-	1
Föreskrifter därav med samtidigt beslutad övervakning	157	38	38	11	4	7	8	6	6	28	6	4	1	94	63
Övervakning															
Övervakningen beslutad tidigare år	3 555	272	270	221	175	166	172	125	111	623	184	1 105	131	2 512	1 043
Övervakningen beslutad aktuellt år	1 611	190	191	58	63	72	52	81	41	610	90	143	20	1 154	457
därav med tidigare under året beslutade förebyggande åtgärder	92	12	10	2	3	3	4	5	3	38	5	6	1	66	26
Samtliga med övervakning	5 166	462	461	279	238	238	224	206	152	1 233	274	1 248	151	3 666	1 500
Samtliga med både förebyggande åtgärd (inkl övervakning) och samhällsvård under året	1 496	176	162	86	60	104	75	90	89	309	166	131	48	896	600

¹ Åldern beräknas i denna och övriga tabeller, där ålder förekommer, genom att subtrahera barnets födelseår från 1978.

Tabell A 5 Barn som varit föremål för förebyggande åtgärder efter åtgärdernas art, område och kommunstorlek, 1978
 Children subject to preventive measures, by type of measure, area and size of the municipality, 1978

Åtgärdernas art	Samtliga barn	Område				Kommunstorlek Kommuner med							
		Stor-Stockholm	Stor-Göteborg	Stor-Malmö	Övriga kommuner	mindre än 10 000 inv	10 000–14 999 inv	15 000–19 999 inv	20 000–29 999 inv	30 000–49 999 inv	50 000–99 999 inv	100 000–199 999 inv	mer än 200 000 inv
Hjälpåtgärder, förmaning eller varning, föreskrifter, beslutade under året	4 412	1 085	403	228	2 696	84	257	283	531	703	1 379	402	773
Hjälpåtgärder därav med samtidigt beslutad övervakning	4 218	1 080	386	185	2 567	73	238	258	500	691	1 341	389	728
Förmaning eller varning därav med samtidigt beslutad övervakning	22	6	2	–	14	1	4	1	6	–	9	1	–
Föreskrifter därav med samtidigt beslutad övervakning	86	1	6	3	76	9	19	23	15	6	7	3	4
Föreskrifter därav med samtidigt beslutad övervakning	1	–	–	–	1	–	–	–	–	–	1	–	–
Föreskrifter därav med samtidigt beslutad övervakning	157	12	12	46	87	3	9	2	20	12	53	13	45
Föreskrifter därav med samtidigt beslutad övervakning	53	5	11	19	18	–	–	1	6	7	13	5	21
<i>Övervakning</i>													
Övervakningen beslutad tidigare år	3 555	471	497	186	2 401	113	232	215	406	582	705	486	816
Övervakningen beslutad aktuellt år	1 611	274	240	115	982	46	130	84	163	294	310	160	424
därav med tidigare under året beslutade förebyggande åtgärder	92	17	11	7	57	–	7	8	9	23	25	2	18
Samtliga med övervakning	5 166	745	737	301	3 383	159	362	299	569	876	1 015	646	1 240
Samtliga med både förebyggande åtgärd (inkl övervakning) och samhällsvård under året	1 496	381	186	75	854	24	67	96	176	249	453	133	298

Tabell A 6 Barn som varit föremål för förebyggande åtgärder under 1978, efter ingripandeanledning samt efter barnets ålder och kön

Children subject to preventive measures in 1978, by reason for the intervention and by age and sex of the child

Ingripandeanledning	Samtliga barn	därav i åldern													
		-6 år		7-9 år		10-12 år		13-14 år		15-17 år		18- år		Summa	
		P	Fl	P	Fl	P	Fl	P	Fl	P	Fl	P	Fl	P	Fl
Totalt	9 033	847	814	489	391	543	399	563	357	2 150	698	1 526	256	6 118	2 915
Med ingripandeanl enl 25 § a	4 523	842	810	475	389	400	349	271	254	306	314	66	47	2 360	2 163
därav p g a misshandel eller vanvård fostrares olämplighet, oförmåga	515	104	84	50	41	60	47	23	28	31	33	9	5	277	238
	4 121	760	745	436	356	355	312	250	232	283	292	58	42	2 142	1 979
Med ingripandeanl enl 25 § b	4 678	8	5	16	4	155	54	321	118	1 890	414	1 477	216	3 867	811
därav p g a brottslig gärning missbruk av rusdrycker, thinner o dyl	3 462	-	-	8	-	57	-	194	17	1 618	157	1 307	104	3 184	278
missbruk av narkotika	509	-	-	-	-	-	1	10	11	170	57	213	47	393	116
annan anledning	1 133	8	5	8	4	101	54	131	92	298	231	134	67	680	453

Tabell A 7 Barn för vilka beslutats om förebyggande åtgärder under 1978, efter ingripandeanledning samt efter barnets ålder och kön
 Children for whom preventive measures were decided in 1978, by reason for the intervention and by age and sex of the child

Ingripandeanledning	Samtliga barn/ beslut	därav i åldern													
		-6 år		7-9 år		10-12 år		13-14 år		15-17 år		18- år		Summa	
		P	Fl	P	Fl	P	Fl	P	Fl	P	Fl	P	Fl	P	Fl
Totalt	5 775	600	578	283	230	396	234	454	259	1 616	527	468	130	3 817	1 958
Med ingripandeanl enl 25 § a	2 869	597	576	268	229	257	184	178	161	178	195	24	22	1 502	1 367
därav p g a misshandel eller vanvård fostrares olämplighet, oförmåga	236	57	50	16	15	22	16	9	17	13	17	3	1	120	116
	2 664	545	533	254	217	238	172	169	146	167	181	21	21	1 394	1 270
Med ingripandeanl enl 25 § b	3 018	5	3	15	2	149	51	300	108	1 470	354	450	111	2 389	629
därav p g a brottslig gärning	1 909	-	-	8	-	52	-	177	13	1 193	113	323	30	1 753	156
missbruk av rusdrycker	297	-	-	-	-	-	1	9	10	135	46	75	21	219	78
thinnet o dyl	81	-	-	-	-	-	-	1	2	19	18	27	14	47	34
missbruk av narkotika	1 038	5	3	7	2	99	51	127	87	288	221	93	55	619	419
annan anledning															
Antal beslut med ingripandeanledning enl 25 § b	3 515	7	3	17	2	165	63	331	142	1 703	427	529	126	2 752	763
därav p g a brottslig gärning	2 105	-	-	8	-	59	-	187	13	1 323	130	353	32	1 930	175
missbruk av rusdrycker, thinnet o dyl	333	-	-	-	-	-	1	10	11	150	51	85	25	245	88
missbruk av narkotika	94	-	-	-	-	-	-	1	2	23	19	33	16	57	37
annan anledning	1 210	7	3	9	2	107	63	140	116	327	263	113	60	703	507

Tabell A 8 Barn som varit föremål för samhällsvård enligt 29 eller 31 § BvL under 1978, efter ingripandeanledning samt efter barnets ålder och kön

Children subject to public care according to the Child Welfare Act Sec 29 or 31 in 1978, by reason for the intervention and by age and sex of the child

Ingripandeanledning	Samtliga barn	därav i åldern													
		–6 år		7–9 år		10–12 år		13–14 år		15–17 år		18– år		Summa	
		P	Fl	P	Fl	P	Fl	P	Fl	P	Fl	P	Fl	P	Fl
Totalt, 29 §	10 187	1 030	997	690	622	790	694	641	591	1 459	1 005	1 165	503	5 775	4 412
Med ingripandeanl enl 25 § a	7 909	1 028	992	683	616	779	687	544	555	824	759	237	205	4 095	3 814
därav p g a misshandel eller vanvård	1 247	202	186	121	111	128	95	73	77	94	103	24	33	642	605
fostrares olämplighet, oförmåga	6 995	886	868	601	541	675	615	491	503	746	675	216	178	3 615	3 380
Med ingripandeanl enl 25 § b	2 511	4	5	8	8	14	8	117	53	718	289	971	316	1 832	679
därav p g a brottslig gärning	1 764	–	–	1	1	9	2	97	9	619	80	836	110	1 562	203
missbruk av rusdrycker, thinner o dyl	627	–	–	1	–	1	1	11	16	137	97	241	122	391	236
missbruk av narkotika	319	–	–	–	–	1	1	–	8	32	50	108	119	141	178
annan anledning	422	4	5	6	7	4	5	20	31	70	119	77	74	181	240
Barn som under året varit föremål för förebyggande åtgärder och/eller samhällsvård enl 29 §	18 267	1 764	1 708	1 115	977	1 280	1 048	1 149	894	3 399	1 618	2 592	723	11 299	6 968
Totalt, 31 §	12 237	978	847	733	554	1 301	946	1 246	1 039	1 901	1 779	483	430	6 642	5 595

Tabell A 9 Barn för vilka beslutats om samhällsvård enligt 29 eller 31 § BvL under 1978, efter ingripandeanledning samt efter barnets ålder och kön

Children for whom public care according to the Child Welfare Act Sec 29 or 31 was decided in 1978, by reason for the intervention and by age and sex of the child

Ingripandeanledning	Samtliga barn/beslut	därav i åldern													
		-6 år		7-9 år		10-12 år		13-14 år		15-17 år		18- år		Summa	
		P	FI	P	FI	P	FI	P	FI	P	FI	P	FI	P	FI
Totalt, 29 §	1 697	281	296	119	92	98	80	107	99	289	128	81	27	975	722
Med ingripandeanl enl 25 § a	1 197	281	294	119	92	93	78	58	71	44	66	-	1	595	602
därav p g a misshandel eller vanvård	181	54	45	14	13	11	9	5	11	5	14	-	-	89	92
fostrares olämplighet, oförmåga	1 047	237	257	106	83	82	70	55	62	39	55	-	1	519	528
Med ingripandeanl enl 25 § b	541	1	2	-	-	6	2	56	38	258	71	81	26	402	139
därav p g a brottslig gärning	392	-	-	-	-	4	-	48	4	234	26	69	7	355	38
missbruk av rusdrycker, thinner o dyl	114	-	-	-	-	-	1	7	10	38	29	20	9	65	49
missbruk av narkotika	65	-	-	-	-	-	-	-	5	13	13	19	15	32	33
annan anledning	87	1	2	-	-	2	2	7	26	17	25	3	2	30	56
Antal beslut med ingripandeanledning enl 25 § b	541	1	2	-	-	6	2	56	38	258	71	81	26	402	139
därav p g a brottslig gärning	392	-	-	-	-	4	-	48	4	234	26	69	7	355	38
missbruk av rusdrycker, thinner o dyl	114	-	-	-	-	-	1	7	10	38	29	20	9	65	49
missbruk av narkotika	65	-	-	-	-	-	-	-	5	13	13	19	15	32	33
annan anledning	87	1	2	-	-	2	2	7	26	17	25	3	2	30	56
Barn för vilka under året besluts om förebyggande åtgärder och/eller samhällsvård enligt 29 §	7 089	819	817	385	306	471	296	536	335	1 819	626	528	151	4 558	2 531
Totalt, 31 §	2 805	516	440	203	148	262	179	218	246	254	324	5	10	1 458	1 347

Tabell A 10 Barn för vilka beslutats om utredning och/eller samhällsvård under 1978, efter barnets 1:a placering, ålder och kön
 Children for whom investigation and/or public care was decided in 1978, by first placement, age and sex of the child

Placeringsform	Samtliga barn	därav i åldern													
		-6 år		7-9 år		10-12 år		13-14 år		15-17 år		18- år		Summa	
		P	Fl	P	Fl	P	Fl	P	Fl	P	Fl	P	Fl	P	Fl
<i>1:a placering efter beslutet</i>															
Enskilt hem	2 974	468	457	222	185	276	211	237	259	304	317	23	15	1 530	1 444
Barnhem	1 158	313	281	80	46	63	49	56	49	121	82	13	5	646	512
Ungdomsvårdsskola	117	-	-	-	-	-	-	4	3	60	8	35	7	99	18
Barnpsykiatrisk klinik, behandlingshem el sjukhem för psykiskt sjuka barn	129	8	10	14	8	13	7	14	11	17	24	2	1	68	61
Annan institution	88	16	12	3	2	2	1	5	6	20	9	8	4	54	34
Annan plats för utbildning el arbetsanställning	16	-	-	-	-	-	-	2	2	2	5	3	2	7	9
Ej placerade under året	451	72	82	36	31	34	25	24	29	59	45	8	6	233	218
Totalt	4 933	877	842	355	272	388	293	342	359	583	490	92	40	2 637	2 296

Tabell A 11 Samtliga placeringar för barn, för vilka beslutats om utredning och/eller samhällsvård 1978, efter placeringsform och barnets ålder och kön

All placements for children, for whom investigation and/or public care was decided in 1978, by type of placement and by age and sex of the child

Placeringar efter beslutet	Samtliga placeringar	därav för barn i åldern												Summa	
		-6 år		7-9 år		10-12 år		13-14 år		15-17 år		18- år			
		P	FI	P	FI	P	FI	P	FI	P	FI	P	FI	P	FI
<i>Placeringsform</i>															
Enskilt hem	3 778	637	599	287	231	332	252	286	333	380	397	27	17	1 949	1 829
Barnhem	1 414	359	339	99	56	77	57	75	67	151	115	14	5	775	639
Ungdomsvårdsskola	178	-	-	-	-	-	-	11	6	94	14	44	9	149	29
Barnpsykiatrisk klinik, behandlingshem el sjukhem för psykiskt sjuka barn	164	9	11	20	8	18	7	16	21	21	28	3	2	87	77
Annan institution	114	16	16	3	2	3	3	8	6	30	13	9	5	69	45
Annan plats för utbildning el arbetsanställning	34	-	-	-	-	-	-	4	4	3	9	10	4	17	17
Totalt	5 682	1 021	965	409	297	430	319	400	437	679	576	107	42	3 046	2 636

Tabell A 12 Barn omhändertagna för samhällsvård under hela 1978, efter barnets ålder och kön samt efter placeringsform och antal placeringar under året
 Children who were taken in charge for public care during the whole year of 1978, by age and sex of the child and by type and number of placements

Ålder och kön, placeringsform	Samtliga barn	därav med nedanstående antal placeringar			
		1	2	3	4 eller flera
Totält	13 682	12 989	534	121	38
därav a) <i>Ålder och kön</i>					
- 6 år P	944	877	55	10	2
FI	861	812	42	5	2
7-12 år P	2 459	2 374	68	12	5
FI	2 004	1 937	52	12	3
13-14 år P	1 370	1 305	49	13	3
FI	1 148	1 103	33	7	5
15-17 år P	2 292	2 136	121	25	10
FI	1 861	1 735	91	27	8
18- år P	521	499	16	6	-
FI	222	211	7	4	-
Summa P	7 586	7 191	309	66	20
FI	6 096	5 798	225	55	18
b) <i>Placeringsform</i>					
<i>Enbart enskilt hem</i>	<i>11 915</i>	<i>11 602</i>	<i>274</i>	<i>36</i>	<i>3</i>
<i>barnhem</i>	<i>615</i>	<i>603</i>	<i>10</i>	<i>2</i>	<i>-</i>
<i>barnpsykiatrisk klinik, behandlingshem</i>	<i>85</i>	<i>84</i>	<i>1</i>	<i>-</i>	<i>-</i>
<i>el sjukhem för psykiskt sjuka barn</i>	<i>564</i>	<i>551</i>	<i>12</i>	<i>-</i>	<i>1</i>
<i>ungdomsvårdsskola</i>	<i>77</i>	<i>77</i>	<i>-</i>	<i>-</i>	<i>-</i>
<i>annan institution</i>	<i>77</i>	<i>77</i>	<i>-</i>	<i>-</i>	<i>-</i>
<i>annan plats för utbildning el</i>	<i>73</i>	<i>72</i>	<i>1</i>	<i>-</i>	<i>-</i>
<i>arbetsanställning</i>	<i>73</i>	<i>72</i>	<i>1</i>	<i>-</i>	<i>-</i>
<i>Två el flera olika placeringsformer</i>	<i>353</i>	<i>-</i>	<i>236</i>	<i>83</i>	<i>34</i>
<i>därav</i>	<i>220</i>	<i>-</i>	<i>149</i>	<i>48</i>	<i>23</i>
<i>enskilt hem och barnhem</i>	<i>220</i>	<i>-</i>	<i>149</i>	<i>48</i>	<i>23</i>

Tabell A 13 Nyttillkomna barn för vilka beslutats om utredning och/eller samhällsvård under 1978, efter barnets ålder och kön samt efter placeringsform och antal placeringar

Children, new in 1978, for whom investigation and/or public care was decided in this year, by age and sex of the child and by type and number of placements

Ålder och kön, placeringsform	Samtliga barn	därav med nedanstående antal placeringar				
		0	1	2	3	4 eller flera
Totalt	4 144	274	3 087	634	110	39
därav a) Ålder och kön						
- 6 år P	768	48	562	134	18	6
Fl	744	61	538	118	25	2
7-12 år P	647	49	490	92	6	10
Fl	474	39	364	62	7	2
13-14 år P	300	11	237	38	12	2
Fl	316	17	228	58	9	4
15-17 år P	409	22	312	51	17	7
Fl	415	24	304	67	15	5
18- år P	47	1	36	8	1	1
Fl	24	2	16	6	-	-
Summa P	2 171	131	1 637	323	54	26
Fl	1 973	143	1 450	311	56	13
b) Placeringsform						
Enbart enskilt hem	2 549	-	2 255	265	26	3
barnhem	741	-	668	58	13	2
barnpsykiatrisk klinik, behandlinshem el sjukhem						
för psykiskt sjuka barn	62	-	57	5	-	-
ungdomsvårdsskola	52	-	46	6	-	-
annan institution	50	-	47	3	-	-
annan plats för utbildning el arbetsanställning	15	-	14	1	-	-
Två el flera placeringsformer	401	-	-	296	71	34
därav						
enskilt hem och barnhem	268	-	-	207	46	15

Tabell A 14 Barn för vilka samhällsvården upphört villkorligt och/eller slutligt under 1978, efter barnets ålder och kön samt senaste placering före upphörandet
 Children for whom public care ceased conditionally and/or finally in 1978, by age and sex of the child and by latest placement before the cessation

Ålder och kön, senaste placering	Barn för vilka samhällsvården enl 29 § upphört	därav		Barn för vilka samhällsvården enl 31 § upphört
		villkorligt	slutligt	
Totalt	1 605	517	1 117	3 204
därav a) <i>Ålder och kön</i>				
- 6 år P	99	56	45	455
FI	104	47	60	410
7-12 år P	93	52	43	346
FI	92	40	52	281
13-14 år P	47	28	19	142
FI	47	26	23	153
15-17 år P	195	117	80	284
FI	153	84	75	348
18-19 år P	344	41	309	403
FI	214	19	201	369
20- år P	161	7	154	11
FI	56	-	56	2
Summa P	939	301	650	1 641
FI	666	216	467	1 563
b) <i>Senaste placering</i>				
Enskilt hem	928	309	634	2 552
Barnhem	242	111	138	474
Ungdomsvårdsskola	230	18	214	6
Barnpsykiatrisk klinik, behandlingshem el sjukhem för psykiskt sjuka barn	25	11	15	13
Annan institution	34	11	23	27
Annan plats för utbildning el arbetsanställning	26	5	22	17
Ej placerade/uppgift saknas	120	52	71	115

Tabell A 15 Barn för vilka samhällsvården enligt 29 el 31 § BvL slutligt upphört under 1978, efter barnets ålder och kön, senaste placering före upphörandet samt efter samhällsvårdens varaktighet

Children for whom public care according to the Child Welfare Act Sec 29 or 31 finally ceased in 1978, by age and sex of the child, latest placement before the cessation and by duration of the public care

Ålder och kön, senaste placering	Samtliga barn	därav för vilka samhällsvården varat			
		-5 mån	6-11 mån	1-2 år	3 år eller mer
Totalt	4 152	1 435	377	783	1 557
därav a) <i>Ålder och kön</i>					
- 6 år P	474	318	58	75	23
FI	447	307	65	60	15
7-12 år P	374	216	32	77	49
FI	316	194	29	46	47
13-14 år P	148	71	12	28	37
FI	165	97	31	13	24
15-17 år P	326	83	44	88	111
FI	409	132	77	114	86
18-19 år P	703	9	16	123	555
FI	567	7	13	102	445
20- år P	165	-	-	48	117
FI	58	1	-	9	48
Summa P	2 190	697	162	439	892
FI	1 962	738	215	344	665
b) <i>Senaste placering</i>					
Enskilt hem	3 059	949	280	569	1 261
Barnhem	583	321	68	104	90
Ungdomsvårdsskola	219	7	6	55	151
Barnpsykiatrisk klinik, behandlingshem el sjukhem för psykiskt sjuka barn	28	3	2	11	12
Annan institution	45	8	4	16	17
Annan plats för utbildning el arbetsanställning	37	2	3	15	17
Ej placerade/uppgift saknas	181	145	14	13	9

Tabell A 16 Barn för vilka samhällsvården enligt 29 §BvL villkorligt upphört under 1978, efter barnets ålder och kön, senaste placering före upphörandet samt efter omhändertagandets varaktighet.

Children for whom public care according to the Child Welfare Act Sec 29 ceased conditionally in 1978, by age and sex of the child, latest placement before the cessation and by duration of the public care

Ålder och kön, senaste placering	Samtliga barn	därav omhändertagna			
		-5 mån	6-11 mån	1-2 år	3 år eller mer
Totalt	517	132	130	199	56
därav a) <i>Ålder och kön</i>					
- 6 år P	56	16	14	24	2
FI	47	21	15	7	4
7-12 år P	52	8	11	26	7
FI	40	11	11	14	4
13-14 år P	28	8	10	8	2
FI	26	8	4	11	3
15-17 år P	117	29	26	46	16
FI	84	16	22	35	11
18-19 år P	41	11	10	18	2
FI	19	3	7	5	4
20- år P	7	1	-	5	1
FI	-	-	-	-	-
Summa P	301	73	71	127	30
FI	216	59	59	72	26
b) <i>Senaste placering</i>					
Enskilt hem	309	48	74	139	48
Barnhem	111	29	35	42	5
Ungdomsvårdsskola	18	-	3	13	2
Barnpsykiatrisk klinik, behandlingshem el sjukhem för psykiskt sjuka barn	11	6	3	1	1
Annan institution	11	4	4	3	-
Annan plats för utbildning el arbetsanställning	5	2	2	1	-
Ej placerade/uppgift saknas	52	43	9	-	-

Tabell A 17 Barn för vilka samhällsvården enligt 29 § BvL slutligt upphört under 1978, efter antal villkorliga upphöranden, tid mellan beslutet om omhändertagande för samhällsvård och det första villkorliga upphörandet samt efter samhällsvårdens varaktighet

Children for whom public care according to the Child Welfare Act Sec 29 finally ceased in 1978, by number of conditional cessations, time between the decision on public care and the first conditional cessation and by duration of the public care

Antal villkorliga upphöranden/tid mellan samhällsvårdsbeslutet och det första villkorliga upphörandet	Samtliga barn	därav för vilka samhällsvården varat			
		-5 mån	6-11 mån	1-2 år	3 år eller mer
Totalt	1 124	70	66	297	691
Utan villkorligt upphörande	746	68	59	168	451
Med ett villkorligt upphörande	327	2	7	123	195
- 5 mån	68	2	6	32	28
6-11 mån	97	-	1	58	38
1- 2 år	111	-	-	33	78
3 år eller mer	51	-	-	-	51
Med flera villkorliga upphöranden	51	-	-	6	45
- 5 mån	19	-	-	2	17
6-11 mån	19	-	-	4	15
1- 2 år	11	-	-	-	11
3 år eller mer	2	-	-	-	2

1

Tabell A 18 Barn för vilka förebyggande övervakning upphört under 1978, efter barnets ålder och kön samt efter övervakningens varaktighet

Children for whom preventive supervision ceased in 1978, by age and sex of the child and by duration of the supervision

Ålder och kön	Samtliga barn	därav för vilka övervakningen upphört efter					
		-5 mån	6-11 mån	1 år	2 år	3-4 år	5 år eller mer
Totalt	1 598	193	306	541	289	199	70
- 6 år P	123	34	35	33	11	8	2
FI	95	23	21	32	13	6	-
7-12 år P	121	23	20	38	13	13	14
FI	88	15	15	27	16	7	8
13-14 år P	38	7	8	12	5	5	1
FI	36	9	8	12	2	5	-
15-17 år P	269	45	75	104	19	22	4
FI	82	12	22	25	10	6	7
18-19 år P	496	21	90	206	113	53	13
FI	62	3	10	20	15	7	7
20- år P	170	1	1	30	63	63	12
FI	18	-	1	2	9	4	2
Summa P	1 217	131	229	423	224	164	46
FI	381	62	77	118	65	35	24

Tabell A 19 Straffmyndiga (över 15 år) ungdomar som påbörjat åtgärder enligt barnvårdslagen (BvL) år 1973 efter senare åtgärder, kön, ålder och typ av åtgärd. Observationsperiod 5 år

Criminally responsible juveniles (15 years and above) with measures according to the CWA instituted in 1973, by later measures, sex, age and type of measure. Observation period 5 years

	Samtliga	Ungdomar med avslutad åtgärd under obsperioden	1 % av samtliga	Ungdomar med ny åtgärd enl BvL under obsperioden	1 % av samtliga	Ungdomar med grövre brott under obsperioden vilket lett till dom/åtalsunderlåtelse	1 % av samtliga
Samtliga	4 752	2 879	99 ¹	1 861	39
<i>Kön</i>							
Pojkar	3 626	2 217	99 ¹	598 ²	16 ²	1 648	45
Flickor	1 126	662	100 ¹	146 ²	13 ²	213	19
<i>Ålder (1973)</i>							
15-17 år	4 195	2 659	99 ¹	670 ²	16 ²	1 634	39
18- år	557	220	100 ¹	74 ²	13 ²	227	41
<i>Förebyggande åtgärd enligt 26 § BvL</i>	3 659	.	.	744	20	1 410	39
<i>Hjälpåtgärd, förmaning el varning, föreskrifter</i>	1 857	.	.	479	26	628	34
Ingripande med stöd av enbart 25 § a BvL	84	17	20
Ingripande med stöd av 25 § b BvL	1 773	611	34
<i>Övervakning</i>	1 802	1 794 ³	100	265	15	782	43
Ingripande med stöd av enbart 25 § a BvL	40	40	100	7	18	11	28
Ingripande med stöd av 25 § b BvL	1 762	1 754	100	258	15	771	44
<i>Omhändertagande enligt 29 § BvL</i>	529	521	98	341	64
Ingripande med stöd av enbart 25 § a BvL	44	44	100	13	30
Ingripande med stöd av 25 § b BvL	485	477	98	228	47
<i>Omhändertagande enligt 31 § BvL</i>	564	564	100	110	20

¹ Procenttalet är beräknat på "samtliga" minskat med "hjälpåtgärd, förmaning e varning, föreskrifter".² Gäller endast förebyggande åtgärder enligt 26 § BvL.³ Av vilka 130 följts av omhändertagande enligt 29 § BvL.

**Tabell A 20 Barn/ungdomar som påbörjade eller avslutade åtgärder enligt barnavårds-
lagen (BvL) år 1973 efter kön, ålder och typ av åtgärd. Observationsperiod 5 år**
Children/juveniles with measures according to the CWA instituted or ter-
minated in 1973, by sex, age and type of measure. Observation period 5 years

	Barn/ungdomar med påbörjade åtgärder enl BvL år 1973			Barn/ungdomar med avslutade åtgärder enl BvL år 1973		
	Totalt	Därav med avslutad åtgärd under obs- perioden	1 % av totalt	Totalt	Därav med ny åtgärd under obs- perioden	1 % av totalt
Samtliga	13 189	8 584	87 ¹	11 459	2 966	26
<i>Kön</i>						
Pojkar	8 538	5 407	88 ¹	7 207	1 908	26
Flickor	4 651	3 177	86 ¹	4 252	1 058	25
<i>Ålder (1973)</i>						
- 6 år	4 045	3 072	84 ¹	3 221	1 246	39
7- 9 år	1 273	761	73 ¹	915	346	38
10-12 år	1 333	767	75 ¹	803	351	44
13-14 år	1 786	1 105	94 ¹	738	352	48
15-17 år	4 195	2 659	99 ¹	2 509	604	24
18- år	557	220	100 ¹	3 273	67	2
<i>Förebyggande åtgärd enligt 26 § BvL</i>	6 357	2 789	94 ¹	3 317	756	23
<i>Hjälpåtgärd, förmaning e varning, föreskrifter</i>	3 404
<i>Övervakning</i>	2 953	2 789 ²	94	3 317	756	23
<i>Ingripande med stöd av enbart 25 § a BvL</i>	840	698	83	756	298	39
<i>Ingripande med stöd av 25 § b BvL</i>	2 113	2 091	99	2 561	458	18
<i>Omhändertagande enligt 29 § BvL</i>	1 415	910	64	1 965	182	9
<i>Ingripande med stöd av enbart 25 § a BvL</i>	744	325	44	702	117	17
<i>Ingripande med stöd av 25 § b BvL</i>	671	585	87	1 263	65	5
<i>Omhändertagande enligt 31 § BvL</i>	5 417	4 885	90	6 177	2 028	33

¹ Procenttalet är beräknat på "totalt" minskat med "hjälpåtgärd, förmaning e varning, föreskrifter".

² Av vilka 429 följts av omhändertagande enligt 29 § BvL.

Tabell A 21 Barn/ungdomar som år 1973 blivit föremål för hjälpåtgärd, förmaning/varning eller föreskrifter enligt 26 § barnavårdslagen (BvL) efter typ av ny åtgärd, kön och ålder. Observationsperiod 5 år
 Children/juveniles which in 1973 were subjected to assistance, admonition/warning or instructions in accordance with § 26, CWA, by type of new measure, sex and age. Observation period 5 years

Kön Ålder	Samtliga	Barn/ungdomar med ny åtgärd under obsperioden							Barn/ungdomar utan ny åtgärd	
		Totalt	1 % av samtliga	Den nya åtgärdens art					Totalt	1 % av samtliga
				Förebyggande åtgärd enligt 26 § BvL, utom övervakning	Övervakning enligt 26 § BvL	Omhändertagande för utredning enligt 30 § BvL	Samhällsvård enligt 29 § BvL	Samhällsvård enligt 31 § BvL		
<i>Kön</i>										
Pojkar	2 428	903	37	431	256	69	68	79	1 525	63
Flickor	976	358	37	193	50	29	23	63	618	63
<i>Ålder (1973)</i>										
- 9 år	622	338	54	169	39	29	23	78	284	46
10-12 år	315	167	53	96	27	11	10	23	148	47
13-14 år	610	277	45	112	92	22	22	29	333	55
15-17 år	1 520	417	27	200	146	28	31	12	1 103	73
18- år	337	62	18	47	2	8	5	-	275	82
Samtliga	3 404	1 261	37	624	306	98	91	142	2 143	63

Tabell A 22 Barn/ungdomar för vilka beslutats om övervakning enligt 26 § barnvårdslagen (BvL) år 1973, efter övervakningstidens längd, kön och ålder. Observationsperiod 5 år
 Children/juveniles with decisions about supervision in accordance with § 26, CWA, in 1973, by period of supervision, sex and age. Observation period 5 years

Kön Ålder	Samtliga	Barn/ungdomar för vilka övervakningen upphört och ej följts av omhändertagande enligt 29 § BvL under obsperioden						Barn/ungdomar för vilka övervakningen följts av omhändertagande enl 29 § BvL under obsperioden						Barn/ungdomar för vilka övervakningen ej upphört	
		Totalt	1 % av samtliga	Övervakningstidens längd				Totalt	1 % av samtliga	Övervakningstidens längd				Totalt	1 % av samtliga
				Under 6 mån	6-11 mån	1 år	2-4 år			Under 6 mån	6-11 mån	1 år	2-4 år		
<i>Kön</i>															
Pojkar	2 288	1 902	83	110	381	859	552	294	13	117	49	50	78	92	4
Flickor	665	458	69	28	92	185	153	135	20	43	22	34	36	72	11
<i>Ålder (1973)</i>															
- 9 år	637	319	50	13	41	121	144	201	32	55	24	52	70	117	18
10-12 år	173	101	58	6	13	33	49	45	26	10	9	5	21	27	16
13-14 år	341	276	81	19	47	105	105	53	16	23	12	8	10	12	4
15-17 år	1 659	1 526	92	78	336	712	400	125	8	70	25	17	13	8	0
18- år	143	138	97	22	36	73	7	5	3	2	1	2	-	-	-
Samtliga	2 953	2 360	80	138	473	1 044	705	429	15	160	71	84	114	164	6

Tabell A 23 Barn/ungdomar som omhändertagits för samhällsvård enligt 29 § barnavårdslagen (BvL) år 1973, efter tiden till samhällsvårdens slutliga upphörande, kön och ålder. Observationsperiod 5 år
 Children/juveniles committed to public care in accordance with § 29, CWA, in 1973, by length of time until the final termination of the public care, sex and age. Observation period 5 years

Kön Ålder	Samtliga	Barn/ungdomar som intagits på ungdomsvårdsskola under obsperioden										Barn/ungdomar som ej intagits på ungdomsvårdsskola	
		Totalt	1 % av samtliga	Barn/ungdomar för vilka samhällsvården slutligt upphört under obsperioden								Totalt	1 % av samtliga
				Summa	1 % av totalt	Tiden till slutliga upphörandet							
						Under 6 mån	6-11 mån	1 år	2 år	3 år	4 år		
<i>Kön</i>													
Pojkar	903	224	25	192	86	8	6	26	52	63	37	679	75
Flickor	512	47	9	38	81	1	4	3	7	15	8	465	91
<i>Ålder (1973)</i>													
- 9 år	554	-	-	-	-	-	-	-	-	-	-	554	100
10-12 år	124	13	10	3	23	-	-	1	-	1	1	111	90
13-14 år	208	59	28	31	53	2	1	4	3	7	14	149	72
15-17 år	458	168	37	165	98	6	6	20	42	62	29	290	63
18- år	71	31	44	31	100	1	3	4	14	8	1	40	56
Samtliga	1 415	271	19	230	85	9	10	29	59	78	45	1 144	81

Tabell A 24 Barn/ungdomar som omhändertagits för samhällsvård enligt 31 § barnavårdslagen (BvL) år 1973, efter tiden till samhällsvårdens upphörande, kön och ålder. Observationsperiod 5 år

Children/juveniles committed to public care in accordance with § 31, CWA, in 1973, by length of time until the termination of the public care, sex and age. Observation period 5 years

Kön Ålder	Samtliga	Barn/ungdomar för vilka samhällsvården upphört under obsperioden								Barn/ungdomar för vilka samhällsvården ej upphört	
		Totalt	1 % av samtliga	Tiden till upphörandet							
				Under 6 mån	6-11 mån	1 år	2 år	3 år	4 år	Totalt	1 % av samtliga
<i>Kön</i>											
Pojkar	2 919	2 605	89	1 839	313	232	89	79	53	314	11
Flickor	2 498	2 280	91	1 607	255	225	106	55	32	218	9
<i>Ålder (1973)</i>											
under 1 år	711	681	96	486	91	76	20	5	3	30	4
1- 2 år	802	750	94	637	59	37	7	7	3	52	6
3- 4 år	638	580	91	486	54	25	8	6	1	58	9
5- 6 år	602	519	86	423	52	24	9	9	2	83	14
7- 9 år	752	590	78	456	51	50	10	17	6	162	22
10-12 år	721	581	81	409	65	51	20	24	12	140	19
13-14 år	627	620	99	296	79	83	46	58	58	7	1
15- år	564	564	100	253	117	111	75	8	-	-	-
Samtliga	5 417	4 885	90	3 446	568	457	195	134	85	532	10

Tabell A 25 Barn/ungdomar som varit föremål för åtgärder enligt 26 § (övervakning), 29 § och/eller 31 § barnvårdslagen (BvL), vilka avslutats år 1973, efter nya åtgärdens art, åtgärd och kön. Observationsperiod 5 år
 Children/juveniles whose measures in accordance with § 26 (supervision), § 29 and/or § 31, CWA, terminated in 1973, by type of new measure, measure and sex. Observation period 5 years

Kön Ålder	Samtliga	Barn/ungdomar med ny åtgärd enl BvL under obsperioden						Barn/ungdomar utan ny åtgärd enligt BvL	
		Totalt	I % av samtliga	Nya åtgärdens art				Totalt	I % av samtliga
				Övervakning enligt 26 § BvL	Omhänder-tagande enligt 30 § BvL	Samhällsvård enligt 29 § BvL	Samhällsvård enligt 31 § BvL		
<i>Övervakning enl 26 § BvL</i>	3 317	756	23	150	222	318	66	2 561	77
Pojkar	2 644	570	22	126	160	239	45	2 074	78
Flickor	673	186	28	24	62	79	21	487	72
<i>Samhällsvård enl 29 § BvL</i>	1 965	182	9	71	36	38	37	1 783	91
Pojkar	1 281	124	10	53	18	31	22	1 157	90
Flickor	684	58	8	18	18	7	15	626	92
<i>Samhällsvård enl 31 § BvL</i>	6 177	2 028	33	238	244	186	1 360	4 149	67
Pojkar	3 282	1 214	37	160	138	115	801	2 068	63
Flickor	2 895	814	28	78	106	71	559	2 081	72
Samtliga	11 459	2 966	26	459	502	542	1 463	8 493	74

Tabell A 26 Ungdomar (över 10 år) som blivit föremål för åtgärder enligt barnavårdslagen (BvL) år 1973, efter antal brott som de skäligen misstänkts för, kön, ingripandeanledning, åtgärd, första placeringsform och ålder. Observationsperiod 5 år

Juveniles (over ten years of age) who in 1973 were subject to measures in accordance with the Child Welfare Act (CWA), by number of crimes of which they have been suspected, sex, reason for intervention, measure, first type of placement and age. Observation period 5 years

Kön Ingripandeanledning Åtgärd Första placeringsform Ålder	Samtliga	Ungdomar skäligen misstänkta för brott under obsperioden											
		Totalt	1 % av samtliga	Ungdomar med ¹									
				1 brott		2-3 brott		4-10 brott		11-20 brott		21- brott	
				Tot	%	Tot	%	Tot	%	Tot	%	Tot	%
<i>Kön</i>													
Pojkar	5 292	3 824	72	553	14	654	17	1 062	28	619	16	936	24
Flickor	2 065	655	32	198	30	177	27	173	26	72	11	35	5
<i>Ingripandeanledning (1973)</i>													
Ingripande enligt 25 § a BvL	576	214	37	63	29	30	14	53	25	32	15	36	17
Ingripande enligt 25 § b BvL	5 139	3 654	71	538	15	674	18	1 041	28	575	16	826	23
<i>Åtgärd enligt BvL (1973)</i>													
Förebyggande åtgärd enligt 26 § BvL	4 904	3 245	66	541	17	631	19	943	29	496	15	634	20
Omhändertagande enligt 29 § BvL	811	623	77	60	10	73	12	151	24	111	18	228	37
Omhändertagande enligt 31 § BvL	1 642	611	37	150	25	127	21	141	23	84	14	109	18
<i>Första placeringsform (1973)</i>													
Enskilt hem	1 670	708	42	151	21	137	19	158	22	106	15	156	22
Barnhem	429	276	64	31	11	30	11	87	32	44	16	84	30
Ungdomsvårdsskola	130	116	89	6	5	9	8	18	16	21	18	62	53
Övrigt eller ej placerade	224	134	60	22	16	24	18	29	22	24	18	35	26
<i>Ålder</i>													
11-12 år	948	310	33	85	27	60	19	75	24	32	10	58	19
13-14 år	1 735	1 016	59	191	19	178	18	244	24	138	14	265	26
15- år	4 674	3 153	67	475	15	593	19	916	29	521	17	648	21
Summa	7 357	4 479	61	751	17	831	19	1 235	28	691	15	971	22

¹ Flera brott av samma typ (samma lagrum) räknas endast som ett brott om personen har begått dem vid samma tillfälle.

FOSTERBARN

Foster children

Beskrivning

Description

Sammanfattning

Antalet fosterbarn den 31 december 1978 uppgick till 14 311 av vilka 2 647 ej var omhändertagna för samhällsvård. 3 380 barn var nytillkomna under 1978.

Bakgrund

Enligt barnavårdslagen (46 §) är barn under 16 år, som vårdas och fostras i annat enskilt hem än hos föräldrarna eller särskilt förordnad förmyndare, vilken har vårdnaden om barnet, att betrakta som fosterbarn. Barnavårdsnämnden skall utöva fortlöpande tillsyn över alla fosterhem inom sin kommun.

Statistiken över fosterbarn bygger på uppgifter som barnavårdsnämnderna/sociala centralnämnderna årligen insänder till statistiska centralbyrån.

Tabeller

- B1. Fosterbarn under barnavårdsnämndens/sociala centralnämndens tillsyn den 31 december, 1971–1978
- B2. Fosterbarn under barnavårdsnämndens/sociala centralnämndens tillsyn den 31 december 1978, länsvis
- B3. Fosterbarn under barnavårdsnämndens/sociala centralnämndens tillsyn den 31 december 1978 fördelade efter ålder, kön och riksområde
- B4. Fosterbarn under barnavårdsnämndens/sociala centralnämndens tillsyn den 31 december 1978 fördelade efter ålder, kön och fosterlön
- B5. Fosterbarn under barnavårdsnämndens/sociala centralnämndens tillsyn den 31

Summary

On 31st December 1978 there were 14,311 foster children, 2,647 of whom were not in public care. Of these children 3,380 had become foster children during 1978.

Background

According to the Child Welfare Act (Sec 46) children under the age of 16 who are being cared for and brought up in a private home other than their parental home or in the home of a specially appointed guardian to whom the care of the child has been ascribed, are to be regarded as foster children. A child welfare committee is to keep under constant supervision all foster homes in the municipality.

The statistics of foster children are based on particulars sent annually by the child welfare board/social welfare board to the National Central Bureau of Statistics.

Tables

- B1. Foster children under the supervision of a child welfare board/social welfare board on 31st December 1971–1978
- B2. Foster children under the supervision of a child welfare board/social welfare board on 31st December 1978, by county
- B3. Foster children under the supervision of a child welfare board/social welfare board on 31st December 1978 distributed by age, sex and region
- B4. Foster children under the supervision of a child welfare board/social welfare board on 31st December 1978 distributed by age, sex and foster-child allowance
- B5. Foster children under the supervision of a child welfare board/social welfare board

- december 1978. vilka ej var omhändertagna för samhällsvård, fördelade efter fosterlön, länsvis
- B6. Fosterbarn omhändertagna för samhällsvård den 31 december 1978 fördelade efter fosterlön, länsvis
- B7. Fosterbarn under barnavårdsnämndens/sociala centralnämndens tillsyn den 31 december 1978 fördelade efter riksområde och fosterlön
- B8. Nyttillkomna fosterbarn 1978 fördelade efter riksområde och fosterlön
- B9. Fosterbarn under barnavårdsnämndens/sociala centralnämndens tillsyn den 31 december 1978 fördelade efter ålder, kön och barnafostrarens ålder
- B10. Barn som är fosterbarn i avvaktan på adoption under barnavårdsnämndens/sociala centralnämndens tillsyn den 31 december 1978 fördelade efter ålder, kön och barnafostrarens (fostermoderns) ålder
- B11. Fosterbarn under barnavårdsnämndens/sociala centralnämndens tillsyn den 31 december 1978 fördelade efter fosterlön, barnafostrarens ålder m m
- on 31st December 1978 who were not taken into public care, by foster-child allowance and by county
- B6. Foster children taken into public care on 31st December 1978 by foster-child allowance and by county
- B7. Foster children under the supervision of a child welfare board/social welfare board on 31st December 1978 distributed by region and foster-child allowance
- B8. Children first fostered in 1978 distributed by region and foster-child allowance
- B9. Foster children under the supervision of a child welfare board/social welfare board on 31st December 1978 distributed by age, sex and age of foster parent
- B10. Foster children waiting for adoption under the supervision of a child welfare board/social welfare board on 31st December 1978 distributed by age, sex and age of foster parent
- B11. Foster children under the supervision of a child welfare board/social welfare board on 31st December 1978 distributed by foster-child allowance, age of foster parent, etc.

List of terms

antal	number	pojkar (p)	boys
barn	children	riksområde	region
Bergslagen	the province of Bergslagen	samtliga	all
därav	of whom, of which	Småland och öarna	the province of Småland and the islands
flickor (fl)	girls	summa	total
fosterbarn	foster children	Sydsverige	southern Sweden
fosterlön per månad	monthly foster-child allowance	Västsvrige	western Sweden
hela riket	the whole country	ålder	age
kommunstorlek	size of municipality	år	year
kön	sex	östra mellansverige	eastern central Sweden
län	county	övra Norrland	northern Norrland
mellersta Norrland	central Norrland	övriga	other

Terms not given above*Tabell B1-B2*

på 1 000 av befolkningen under 16 år	per 1,000 of the population under the age of 16	ordnad genom	ed by
därav med placering	of whom placing arrang-	nyttillkomna fosterbarn under 1978	children first fostered during 1978

barnvårdsnämnd eller barnvårdsombud	child welfare committee or child welfare representative
annat offentligt organ	some other official agency
anhörig eller annan privatperson	relative or some other private person
ej omhändertagna för samhällsvård	not taken into public care

Tabell B3

därav omhändertagna för samhällsvård	of whom taken into public care
--------------------------------------	--------------------------------

Tabell B4

under året nytilkomna fosterbarn	children first fostered during 1978
----------------------------------	-------------------------------------

Tabell B7-B8

därav omhändertagna för samhällsvård	of whom taken into public care
--------------------------------------	--------------------------------

Tabell B9

barnafostrarens ålder	age of foster parent
fosterbarn nära anförvant med fostraren	foster child close relative to foster parent
ej gift	single
gift	married

Tabell B10

fosterbarn i avvaktan på adoption	foster children waiting for adoption
-----------------------------------	--------------------------------------

Tabell B11

barnafostraren nära anförvant med fosterbarnet	foster parent close relative to foster child
barnafostrarens ålder	age of foster parent
barnafostraren ej nära anförvant med fosterbarnet	foster parent not close relative to foster child

Tabell B1 Fosterbarn under barnvårdsnämndens/sociala centralnämndens tillsyn den 31 december 1971-78

Foster children under the supervision of a child welfare board/social welfare board on 31st December 1971-78

År	Samtliga fosterbarn den 31 december			Därav fosterbarn ej omhändertagna för samhällsvård	
	Summa	På 1 000 av befolkningen under 16 år	Pojkar		Flickor
1971	16 344	8,6	8 569	7 775	4 715
1972	15 972	8,4	8 147	7 825	4 737
1973	15 735	8,8	8 092	7 643	4 434
1974	14 722	8,2	7 674	7 048	4 088
1975	15 496	8,6	8 226	7 270	3 478
1976	15 334	8,5	8 132	7 202	3 448
1977	14 963	8,4	7 853	7 110	3 847
1978	14 311	8,0	7 504	6 807	2 647

Tabell B2 Fosterbarn under barnavårdsnämndens/sociala centralnämndens tillsyn den 31 december 1978, länsvis
Foster children under the supervision of a child welfare board/social welfare board on 31 december 1978,
by county

Län	Samtliga fosterbarn 31 december		Nyttillkomna under 1978				Ej omhändertagna för samhällsvård	Barn placerade som fosterbarn i avvaktan på adoption
	Samtliga	På 1 000 av befolkning under 16 år	Summa	Därav placering ordnad genom				
				barnav.-nämnd el barnav.-ombud	annat offentligt organ	anhörig el annan privatperson		
Stockholms	2 749	8,7	741	591	60	90	440	286
Uppsala	398	7,2	92	63	19	10	60	35
Södermanlands	439	7,7	81	67	8	6	53	14
Östergötlands	617	7,2	125	90	26	9	134	38
Jönköpings	604	8,9	162	139	16	7	92	56
Kronobergs	363	9,4	59	47	6	6	75	35
Kalmar	428	8,3	79	52	18	9	106	38
Gotlands	154	12,5	31	22	4	5	32	4
Blekinge	234	6,9	52	33	10	9	58	21
Kristianstads	591	9,6	129	104	16	9	116	34
Malmöhus	1 057	6,8	292	175	56	61	248	107
Hallands	460	8,7	114	82	21	11	75	35
Göteborgs och Bohus	914	6,3	255	199	15	41	191	61
Älvsborgs	671	7,0	168	127	35	6	114	49
Skaraborgs	562	9,3	124	101	18	5	92	34
Värmlands	532	9,2	101	76	13	12	76	26
Örebro	514	8,8	103	78	12	13	71	30
Västmanlands	438	7,4	133	120	7	6	87	43
Kopparbergs	503	8,5	112	76	26	10	93	31
Gävleborgs	519	8,6	72	57	8	7	88	18
Västernorrlands	507	9,0	100	71	16	13	116	33
Jämtlands	309	11,4	60	48	10	2	52	16
Västerbottens	339	6,4	83	70	7	6	75	30
Norrbottens	409	6,6	104	74	21	9	85	29
Summa	14 311	8,0	3 380	2 565	448	367	2 647	1 106

Tabell B3 Fosterbarn under barnavårdsnämndens/sociala centralnämndens tillsyn den 31 december 1978 fördelade efter ålder, kön och riksområde¹

Foster children under the supervision of a child welfare board/social welfare board on 31st December 1978 distributed by age, sex and region

Riksområde/ kommunstorlek	Ålder												Samtliga		Därav	
	-3 år		4-6 år		7-9 år		10-12 år		13-14 år		15- år		P	FI		
	P	FI	P	FI	P	FI	P	FI	P	FI						
<i>Riksområde</i>																
Stockholms län	216	257	217	196	212	191	291	233	276	233	221	206	2 749	1 433	1 316	
Östra mellansverige	144	158	167	149	221	177	288	252	260	232	191	167	2 406	1 271	1 135	
Småland och öarna	62	121	81	65	120	104	194	165	151	135	192	159	1 549	800	749	
Sydsverige	138	126	105	101	144	138	220	173	191	187	181	178	1 882	979	903	
Västsverige	153	207	148	150	215	186	262	219	270	233	283	281	2 607	1 331	1 276	
Bergslagen	62	61	79	75	159	96	226	176	195	142	155	128	1 554	876	678	
Mellersta Norrland	25	48	41	41	64	64	88	77	101	78	100	89	816	419	397	
Övre Norrland	33	65	46	29	51	51	100	74	93	77	72	57	748	395	353	
<i>Kommunstorlek</i>																
- 9 999	29	46	46	44	84	81	158	113	146	122	133	93	1 095	596	499	
10 000- 14 999	76	89	103	72	141	135	221	169	194	172	177	168	1 717	912	805	
15 000- 19 999	69	80	68	83	102	83	143	115	139	113	114	91	1 200	635	565	
20 000- 29 999	131	169	139	123	183	156	249	212	201	180	190	186	2 119	1 093	1 026	
30 000- 49 999	121	179	129	116	192	152	258	187	250	217	179	181	2 161	1 129	1 032	
50 000- 99 999	145	200	153	146	179	162	250	223	236	209	283	241	2 427	1 246	1 181	
100 000-199 999	109	118	89	71	134	83	145	134	120	98	104	68	1 273	701	572	
200 000-	153	162	157	151	171	155	245	216	251	206	215	237	2 319	1 192	1 127	
Hela riket	833	1 043	884	806	1 186	1 007	1 669	1 369	1 537	1 317	1 395	1 265	14 311	7 504	6 807	
Därav omhändertagna för samhällsvård	444	451	758	687	1 046	878	1 468	1 187	1 333	1 130	1 203	1 079	11 664	6 252	5 412	

¹ Östra mellansverige innefattar länen: Uppsala, Södermanlands, Östergötlands, Örebro, Västmanlands. Småland och öarna: Jönköpings, Kronobergs, Kalmar, Gotlands. Sydsverige: Blekinge, Kristianstads, Malmöhus. Västsverige: Hallands, Göteborgs o Bohus, Älvsborgs, Skaraborgs. Bergslagen: Värmlands, Kopparbergs, Gävleborgs. Mellersta Norrland: Västerorrlands, Jämtlands samt Övre Norrland: Västerbottens, Norrbottens.

Tabell B4 Fosterbarn under barnavårdsnämndens/sociala centralnämndens tillsyn den 31 december 1978 fördelade efter ålder, kön och fosterlön
 Foster children under the supervision of a child welfare board/social welfare board on 31st December 1978 distributed by age, sex and foster-child allowance

Fosterlön per månad	Ålder och kön												Samtliga	Därav		Nyttillkomna under 1978
	-3 år		4-6 år		7-9 år		10-12 år		13-14 år		15- år			P	Fl	
	P	Fl	P	Fl	P	Fl	P	Fl	P	Fl	P	Fl				
0 kr	396	604	124	125	142	146	226	198	229	194	193	197	2 774	1 310	1 464	1 101
1- 499 kr	3	0	8	1	2	7	11	5	9	10	6	4	66	39	27	9
500- 999 kr	8	9	24	24	31	36	44	35	38	26	41	30	346	186	160	44
1 000-1 199 kr	202	202	332	308	74	39	35	24	35	34	27	30	1 342	705	637	334
1 200-1 399 kr	95	109	168	152	542	498	698	627	94	101	42	42	3 168	1 639	1 529	460
1 400-1 599 kr	80	67	117	110	122	98	235	188	86	65	97	91	1 356	737	619	258
1 600-1 799 kr	33	38	72	48	137	90	177	143	622	610	499	469	2 938	1 540	1 398	524
1 800-1 999 kr	4	6	12	15	68	45	96	64	148	114	202	177	951	530	421	199
2 000-2 199 kr	2	4	7	8	41	24	84	47	117	69	102	82	587	353	234	166
2 200-2 399 kr	4	1	5	3	7	7	26	18	67	37	77	71	323	186	137	104
2 400-2 599 kr	5	0	4	4	8	9	13	2	42	36	53	39	215	125	90	77
2 600-2 799 kr	0	1	5	3	2	5	7	2	13	4	16	8	66	43	23	23
2 800-2 999 kr	0	0	0	1	1	0	3	3	5	1	0	5	19	9	10	8
3 000- kr	1	2	6	4	9	3	14	13	32	16	40	20	160	102	58	73
Antal barn	833	1 043	884	806	1 186	1 007	1 669	1 369	1 537	1 317	1 395	1 265	14 311	7 504	6 807	3 380

Tabell B5 Fosterbarn under barnavårdsnämndens/sociala centralnämndens tillsyn den 31 december 1978 vilka ej var omhändertagna för samhällsvård, fördelade efter fosterlön, länsvis
 Foster children under the supervision of a child welfare board/social welfare board on 31st December 1978 who were not taken into public care, by foster child allowance and by county

Län	Fosterlön per månad, kronor													Summa	
	0	1- 499	500- 999	1 000- 1 199	1 200- 1 399	1 400- 1 599	1 600- 1 799	1 800- 1 999	2 000- 2 199	2 200- 2 399	2 400- 2 599	2 600- 2 799	2 800- 2 999		3 000-
Stockholms	381	2	1	6	11	6	11	4	8	5	4	-	-	1	440
Uppsala	58	-	-	-	1	1	-	-	-	-	-	-	-	-	60
Södermanlands	45	1	-	-	1	2	1	1	1	1	-	-	-	-	53
Östergötlands	98	-	2	5	9	2	11	3	-	-	-	1	-	3	134
Jönköpings	85	4	-	-	2	1	-	-	-	-	-	2	-	-	92
Kronobergs	62	-	2	3	1	1	2	2	1	-	1	-	-	-	75
Kalmar	95	1	2	6	-	-	1	2	-	-	-	-	-	1	108
Gotlands	29	-	-	-	-	-	2	1	-	-	-	-	-	-	32
Blekinge	48	5	2	1	1	-	-	1	-	-	-	-	-	-	58
Kristianstads	104	2	2	1	-	-	3	1	2	1	-	-	-	-	116
Malmöhus	230	4	1	4	7	2	6	2	1	1	1	-	-	1	260
Hallands	69	-	-	-	2	1	2	-	-	-	1	-	-	-	75
Göteborgs o Bohus	161	-	4	5	7	3	4	3	-	4	-	-	-	-	191
Älvsborgs	108	1	1	-	2	-	1	1	-	-	-	-	-	-	114
Skaraborgs	88	-	-	2	-	-	1	-	1	-	-	-	-	-	92
Värmlands	68	-	2	-	2	2	2	-	-	-	-	-	-	-	76
Örebro	62	-	1	1	2	1	3	1	-	-	-	-	-	-	71
Västmanlands	73	1	1	2	4	-	3	1	2	-	-	-	-	-	87
Kopparbergs	85	2	2	1	1	-	2	-	-	-	-	-	-	-	93
Gävleborgs	72	7	-	2	4	2	2	2	-	-	-	-	-	-	91
Västernorrlands	108	-	1	1	1	-	3	1	-	-	-	1	-	-	116
Jämtlands	50	-	1	-	1	-	-	1	-	-	-	-	-	-	53
Västerbottens	58	2	6	4	1	1	2	1	-	-	-	-	-	-	75
Norrbottens	72	2	3	-	2	-	4	-	1	-	1	-	-	-	85
Hela riket	2 309	34	34	44	62	25	66	28	17	12	8	2	-	6	2 647

Tabell B6 Fosterbarn omhändertagna för samhällsvård den 31 december 1978 fördelade efter fosterlön, länsvis
 Foster children taken into public care on 31st December 1978 by foster child allowance and by county

Län	Fosterlön per månad, kronor														Summa
	0	1- 499	500- 999	1 000- 1 199	1 200- 1 399	1 400- 1 599	1 600- 1 799	1 800- 1 999	2 000- 2 199	2 200- 2 399	2 400- 2 599	2 600- 2 799	2 800- 2 999	3 000-	
Stockholms	116	5	78	150	635	346	517	206	95	85	46	12	1	17	2 309
Uppsala	5	1	9	38	106	31	95	16	18	3	8	3	1	4	338
Södermanlands	2	1	4	48	75	76	82	44	23	14	5	3	1	8	386
Östergötlands	5	-	5	48	154	56	144	42	8	4	8	-	1	8	483
Jönköpings	19	1	5	70	142	54	121	35	40	16	2	2	1	4	512
Kronobergs	41	-	15	44	84	30	53	11	2	3	2	-	-	3	288
Kalmar	32	1	29	65	74	14	52	27	7	4	6	-	-	9	320
Gotlands	-	-	6	15	30	4	37	17	8	1	-	2	-	2	122
Blekinge	1	1	1	16	63	6	54	19	7	1	3	-	-	4	176
Kristianstads	5	1	6	71	125	53	132	32	24	9	10	2	2	3	475
Malmöhus	50	10	11	130	168	90	197	65	39	7	21	1	-	8	797
Hallands	4	2	-	27	87	55	119	41	22	9	6	5	1	7	385
Göteborgs o Bohus	25	2	26	68	132	88	160	84	67	34	16	7	3	11	723
Älvsborgs	2	1	11	60	142	76	136	47	29	19	21	3	3	7	557
Skaraborgs	61	4	41	31	88	43	81	32	35	27	13	5	1	8	470
Värmlands	12	-	10	55	146	66	107	23	17	8	7	2	-	3	456
Örebro	3	1	7	50	144	40	127	34	16	12	5	2	-	2	443
Västmanlands	3	-	5	62	97	28	93	19	24	11	2	3	-	4	351
Kopparbergs	3	-	5	40	125	36	127	24	22	11	5	3	-	9	410
Gävleborgs	31	-	6	45	143	37	119	20	15	3	1	3	1	4	428
Västernorrlands	19	-	4	55	112	32	96	33	14	10	6	1	-	9	391
Jämtlands	3	-	12	21	64	19	64	23	16	6	9	4	2	13	256
Västerbottens	21	1	9	39	71	23	61	16	11	8	-	-	-	4	264
Norrbottens	2	-	7	50	99	28	98	13	11	6	5	1	1	3	324
Hela riket	465	32	312	1 298	3 106	1 331	2 872	923	570	311	207	64	19	154	11 664

Tabell B7 Fosterbarn under barnavårdsnämndens/sociala centralnämndens tillsyn den 31 december 1978 fördelade efter riksområde¹ och fosterlön

Foster children under the supervision of a child welfare board/social welfare board on 31st December 1978 distributed by region and foster-child allowance

Riksområde/ kommunstorlek	Fosterlön per månad, kronor														Summa
	0	1– 499	500– 999	1 000– 1 199	1 200– 1 399	1 400– 1 599	1 600– 1 799	1 800– 1 999	2 000– 2 199	2 200– 2 399	2 400– 2 599	2 600– 2 799	2 800– 2 999	3 000–	
<i>Riksområde</i>															
Stockholms län	497	7	79	156	646	352	528	210	103	90	50	12	1	18	2 749
Östra mellansverige	354	5	34	254	593	237	559	161	92	45	28	12	3	29	2 406
Småland och öarna	363	7	59	203	333	104	268	95	58	24	11	4	1	19	1 549
Sydsverige	438	23	23	223	364	151	392	120	73	19	35	3	2	16	1 882
Västsverige	518	10	83	193	460	266	504	208	154	93	57	20	8	33	2 607
Bergslagen	271	9	25	143	421	143	359	69	54	22	13	8	1	16	1 554
Mellersta Norrland	180	–	18	77	178	51	163	58	30	16	15	6	2	22	816
Övre Norrland	153	5	25	93	173	52	165	30	23	14	6	1	1	7	748
<i>Kommunstorlek</i>															
– 9 999	165	5	40	83	248	90	251	79	48	24	21	9	4	28	1 095
10 000– 14 999	262	11	25	160	386	161	389	121	86	50	34	7	4	21	1 717
15 000– 19 999	289	11	26	119	266	107	240	65	30	28	9	3	–	7	1 200
20 000– 29 999	503	7	43	230	442	200	378	132	80	37	31	7	2	27	2 119
30 000– 49 999	406	17	76	240	469	185	454	114	101	41	23	11	1	23	2 161
50 000– 99 999	563	9	62	258	497	205	493	146	82	37	34	14	5	22	2 427
100 000–199 999	250	2	13	161	320	83	281	72	37	14	18	5	–	17	1 273
200 000–	336	4	61	91	540	325	452	222	123	92	45	10	3	15	2 319
Hela riket	2 774	66	346	1 342	3 168	1 356	2 938	951	587	323	215	66	19	160	14 311
Därav omhänder- tagna för sam- hällsvård	465	32	312	1 298	3 106	1 331	2 872	923	570	311	207	64	19	154	11 664

¹ Se not till tabell B3. Riksområdesfördelning efter tillsynskommun.

Tabell B8 Nyttillkomna fosterbarn 1978 fördelade efter riksområde¹ och fosterlön
 Children first fostered in 1978 distributed by region and foster-child allowance

Riksområde/ kommunstorlek	Fosterlön per månad, kronor													Summa	
	0	1– 499	500– 999	1 000– 1 199	1 200– 1 399	1 400– 1 599	1 600– 1 799	1 800– 1 999	2 000– 2 199	2 200– 2 399	2 400– 2 599	2 600– 2 799	2 800– 2 999		3 000–
<i>Riksområde</i>															
Stockholms län	243	–	13	46	128	76	103	51	27	28	13	3	1	9	741
Östra mellansverige	145	–	5	66	89	45	90	39	23	9	11	2	1	13	538
Småland och öarna	119	–	3	40	39	18	52	16	20	8	4	4	1	7	331
Sydsverige	175	3	6	69	54	21	73	25	21	6	12	1	1	7	474
Västsverige	223	5	7	40	68	54	93	42	46	33	26	6	2	16	661
Bergslagen	83	–	6	31	45	25	58	5	14	8	4	3	–	6	288
Mellersta Norrland	46	–	–	19	14	9	24	14	8	6	6	3	1	10	160
Övre Norrland	67	1	4	23	23	10	31	7	7	6	1	1	1	5	187
<i>Kommunstorlek</i>															
– 9 999	29	1	6	17	37	17	42	16	11	9	10	4	3	12	214
10 000– 14 999	78	1	3	41	59	29	73	17	24	12	12	1	1	8	359
15 000– 19 999	110	–	5	22	30	22	41	14	12	8	2	1	–	2	269
20 000– 29 999	200	1	6	54	64	44	71	32	22	18	9	5	1	16	543
30 000– 49 999	187	1	4	61	62	32	65	24	31	12	9	5	–	5	498
50 000– 99 999	249	3	4	69	58	26	103	17	23	10	12	5	3	13	575
100 000–199 999	115	1	6	50	56	19	56	23	9	1	11	1	–	10	358
200 000–	133	1	10	20	94	69	73	56	34	34	12	1	–	7	564
Hela riket	1 101	9	44	334	460	258	524	199	166	104	77	23	8	73	3 380
Därav omhändertagna för samhällsvård	122	6	37	324	438	250	502	191	158	94	73	23	8	71	2 297

¹ Se not till tabell B3.

Tabell B9 Fosterbarn under barnavårdsnämndens/sociala centralnämndens tillsyn den 31 december 1978 fördelade efter ålder, kön och barnafostrarens (fostermoderns) ålder
 Foster children under the supervision of a child welfare board/social welfare board on 31st December 1978 distributed by age, sex and age of foster parent

Barna- fostrarens (foster- moderns) ålder	Ålder och kön														Foster- barn nära anförvant med fostraren ¹	
	~3 år		4-6 år		7-9 år		10-12 år		13-14 år		15- år		Samt- liga	Därav		
	P	Fl	P	Fl	P	Fl	P	Fl	P	Fl	P	Fl				
-19 år	1	2	-	-	1	-	4	-	2	2	1	3	16	9	7	8
20-29 år	155	159	103	83	104	86	94	72	94	92	108	126	1 276	658	618	268
30-39 år	534	722	457	397	471	388	464	365	349	261	253	274	4 935	2 528	2 407	521
40-49 år	128	137	226	251	351	337	491	408	382	354	343	272	3 680	1 921	1 759	697
50-59 år	14	20	82	64	205	146	403	337	465	420	392	340	2 888	1 561	1 327	1 394
60- år	1	3	16	11	54	50	213	187	245	188	298	250	1 516	827	689	1 170
Summa	833	1 043	884	806	1 186	1 007	1 669	1 369	1 537	1 317	1 395	1 265	14 311	7 504	6 807	4 058
Därav ej gift	41	64	68	69	109	99	201	167	200	184	233	239	1 674	852	822	829
gift	792	979	816	737	1 077	908	1 468	1 202	1 337	1 133	1 162	1 026	12 637	6 652	5 985	3 229

¹ Som nära anförvant räknas mor- och farföräldrar, syskon, halvsyskon samt föräldrars syskon.

Tabell B10 Barn som är fosterbarn i avvaktan på adoption under barnavårdsnämndens/sociala centralnämndens tillsyn den 31 december 1978 fördelade efter ålder, kön och barnafostrarens (fostermoderns) ålder
 Foster children waiting for adoption under the supervision of a child welfare board/social welfare board on 31st December 1978 distributed by age, sex and age of foster parent

Barna- fostrarens (foster- moderns) ålder	Ålder och kön														Foster- barn nära anförvänt med fostraren ¹	
	-3 år		4-6 år		7-9 år		10-12 år		13-14 år		15- år		Samt- liga	Därav		
	P	Fl	P	Fl	P	Fl	P	Fl	P	Fl	P	Fl		P		Fl
-19 år	-	1	-	-	-	-	-	-	-	-	-	-	1	-	1	-
20-29 år	38	60	7	4	5	1	-	-	1	1	-	1	119	52	67	8
30-39 år	260	415	43	32	18	19	4	5	-	1	1	-	798	326	472	10
40-49 år	36	40	14	29	13	16	5	5	1	4	1	-	164	70	94	7
50-59 år	1	-	3	2	1	6	1	1	1	3	1	-	20	8	12	3
60- år	-	-	-	-	-	-	-	-	1	2	1	-	4	2	2	3
Summa	335	516	67	67	37	42	11	11	4	11	4	1	1 106	458	648	31
Därav ej gift	7	17	2	6	1	4	-	3	1	1	-	-	42	11	31	4
gift	328	499	65	61	36	38	11	8	3	10	4	1	1 064	447	617	27

¹ Se not till tabell B9.

Tabell B11 Fosterbarn under barnavårdsnämndens/sociala centralnämndens tillsyn den 31 december 1978 fördelade efter fosterlön och barnafostrarens (fostermoderns) ålder m m

Foster children under the supervision of a child welfare board/social welfare board on 31st December 1978 distributed by fosterchild allowance, age of foster parent, etc

	Fosterlön per månad, kronor													Summa	
	0	1- 499	500- 999	1 000- 1 199	1 200- 1 399	1 400- 1 599	1 600- 1 799	1 800- 1 999	2 000- 2 199	2 200- 2 399	2 400- 2 599	2 600- 2 799	2 800- 2 999		3 000-
Barnafostren nära anförvant¹ med fosterbarnet															
<i>Barnafostrens ålder</i>															
-19 år	-	-	1	-	1	-	4	1	1	-	-	-	-	-	8
20-29 år	63	3	8	22	58	20	64	13	10	3	3	1	-	-	268
30-39 år	109	6	18	65	132	49	98	22	12	4	2	1	4	3	521
40-49 år	149	7	32	114	214	55	97	13	4	5	4	3	-	-	697
50-59 år	367	16	54	100	369	86	314	60	19	3	3	-	1	2	1 394
60- år	356	11	42	44	232	75	308	76	20	4	1	1	-	-	1 170
Summa	1 044	43	155	345	1 006	285	885	185	66	19	13	6	1	5	4 058
Barnafostren ej nära anförvant med fosterbarnet															
<i>Barnafostrens ålder</i>															
-19 år	2	-	1	-	1	-	1	1	-	1	-	-	-	1	8
20-29 år	180	-	13	154	175	111	167	75	50	32	23	9	1	18	1 008
30-39 år	1 049	14	55	553	953	417	652	265	183	92	83	21	12	65	4 414
40-49 år	321	5	81	221	679	377	677	241	162	103	47	20	3	46	2 983
50-59 år	130	2	33	62	279	144	458	145	105	61	40	8	2	25	1 494
60- år	48	2	8	7	75	22	98	39	21	15	9	2	-	-	346
Summa	1 730	23	191	997	2 162	1 071	2 053	766	521	304	202	60	18	155	10 253
Samtliga	2 774	66	346	1 342	3 168	1 356	2 938	951	587	323	215	66	19	160	14 311

¹ Se not till tabell B9.

BARNAVÅRDSMAN; FASTSTÄLLANDE AV FADERSKAP OCH UNDERHÅLLSBIDRAG UNDER 1978

Child welfare officers, establishments of paternity and maintenance allowances during 1978

Beskrivning

Description

Sammanfattning

Den 31 december 1978 uppgick antalet familjer som begärt stöd och hjälp genom barnavårdsnämnden/sociala centralnämnden vid vårdnaden av barn till 1 551. Av dessa var 1 218 eller 79% ensamstående vårdnadshavare. Antal berörda barn var 2 188.

För 32 746 barn har barnavårdsnämnden/sociala centralnämnden medverkat vid fastställande av faderskap. Av dessa har 539 fastställts genom dom.

Barnavårdsnämnden/sociala centralnämnden har för 26 689 barn medverkat vid fastställande av underhållsbidrag under 1978. För 10 930 av barnen har underhållsbidraget jämkats under året.

Bakgrund

Enligt barnavårdslagen § 3a skall barnavårdsnämnden/sociala centralnämnden lämna den som har vårdnaden om barn stöd och hjälp vid utövandet av vårdnaden. På begäran av vårdnadshavaren skall barnavårdsnämnden/sociala centralnämnden i den kommun vårdnadshavaren är kyrkobokförd utse tjänsteman, förtroendeman eller annan lämplig person (barnavårdsman) att lämna sådant bistånd.

Barnavårdsnämnden/sociala centralnämnden skall sörja för att faderskap till barn utom äktenskapet fastställs om vårdnadshavaren är kyrkobokförd i landet eller vistas här. Barnavårdsnämnden/sociala centralnämnden skall tillse att barnet tillförsäkras underhåll.

Statistiken över barnavårdsman bygger på

Summary

On 31st December 1978, the number of families that had requested aid and support in the care of children from the child welfare boards/central welfare boards amounted to 1,551. Of these 1,218 or 79% were single guardians of children. The number of children involved were 2,188.

The child welfare boards/central welfare boards have assisted in the establishment of paternity for 32,746 children. 539 cases were decided in court.

During 1978 the child welfare boards/central welfare boards have assisted in the establishment of maintenance allowances for 26,689 children. For 10,930 of the children the allowance was adjusted during the year.

Bakgrund

According to § 3a of the Child Welfare Act the child welfare boards/central welfare boards are to provide aid and support in the care of children to the person who has the custody of the child(ren). On request by the guardian the child welfare board/central welfare board is to appoint an official, representative or other suitable person (child welfare officer) in the municipality where the guardian is registered to give such assistance.

The child welfare boards/central welfare boards are to make arrangements for establishing the paternity for illegitimate children, if the guardian of the child(ren) is registered or residing in the country. The child welfare boards are to ensure that the

uppgifter som barnavårdsnämnderna/sociala centralnämnderna årligen insänder till statistiska centralbyrån.

Tabeller

- C 1. Barnavårdsmannauppdrag och barnavårdsmän den 31 december 1978, länsvis
- C 2. Barnavårdsmannauppdrag och barnavårdsmän den 31 december 1978 efter riksområde och kommunstorlek
- C 3. Under 1978 nytillkomna barnavårdsmannauppdrag, länsvis
- C 4. Under 1978 nytillkomna barnavårdsmannauppdrag efter riksområde och kommunstorlek
- C 5. Under 1978 avslutade barnavårdsmannauppdrag, länsvis
- C 6. Under 1978 avslutade barnavårdsmannauppdrag efter riksområde och kommunstorlek
- C 7. Faderskapsutredningar under 1978, länsvis
- C 8. Faderskapsutredningar under 1978 efter riksområde och kommunstorlek
- C 9. Fastställda, jämkade samt ej fastställda underhållsbidrag under 1978, länsvis
- C 10. Fastställda, jämkade samt ej fastställda underhållsbidrag under 1978 efter riksområde och kommunstorlek
- C 11. Till domstol avgivna yttranden över adoptionsärenden under 1978, länsvis
- C 12. Till domstol avgivna yttranden över adoptionsärenden under 1978, efter riksområde och kommunstorlek

List of terms

antal	number
barnavårdsmän	child welfare officers
befattningshavare hos nämnden	on staff of child welfare board
Bergslagen	the province of Bergslagen

child(ren) is/are assured a maintenance allowance.

The statistics of child welfare officers are based on particulars sent annually by the child welfare boards/central welfare boards to the National Central Bureau of Statistics.

Tables

- C 1. Child welfare assignment and child welfare officers on 31st December 1978, by county
- C 2. Child welfare assignment and child welfare officers on 31st December 1978, by region and size of municipality
- C 3. New child welfare assignments during 1978, by county
- C 4. New child welfare assignments during 1978, by region and size of municipality
- C 5. Child welfare assignments terminated during 1978, by county
- C 6. Child welfare assignments terminated during 1978, by region and size of municipality
- C 7. Paternity investigations during 1978, by county
- C 8. Paternity investigations during 1978, by region and size of municipality
- C 9. Adopted, modified and non-stipulated payments under affiliation orders during 1978, by county
- C 10. Adopted, modified and non-stipulated payments under affiliation orders during 1978, by region and size of municipality
- C 11. Decisions to courts on adoption cases in 1978, by county
- C 12. Decisions to courts on adoption cases in 1978, by region and size of municipality

berörda barn	children involved
därav	of whom, of which
ensamboende man/kvinna	man/woman living alone
familjer	families
förtroendemän	representatives

gemensamma barn gifta kvinnor län mellersta Norrland män nyttillkomna på 1 000 av befolk- ningen under 18 år riksområde	children in common married couples women county central Norrland men new per 1,000 of the popula- tion under the age of 18 region	samboende makar samtliga Småland och öarna sydsverige västsverige östra mellansverige övre norrland	cohabiting married couples all the province of Småland and the isles southern Sweden western Sweden eastern central Sweden northern Norrland
--	--	---	--

Terms not given above

Tabell C7 och C8
avskrivits
därav genom dom
faderskap
fastställt
pågår
rättslig prövning
överlämnade

dismissed
decided in court
paternity
established
in progress
legal consideration
submitted

Tabell C9 och C10
belopp per månad,
kronor

sum per month, crowns

bidrag en gång för alla
ej fastställt
fastställt
jämkats
totala
underhållsbidrag

once-for-all-sum
non-stipulated
established
adjusted
total
maintenance allowance

Tabell C11 och C12
därav med tillstyrkande

svenska barn
utländska barn

of which approving
adoption
Swedish children
foreign children

Tabell C 1 Barnavårdsmannauppdrag och barnavårdsmän den 31 december 1978, länsvis
 Child welfare assignments and child welfare officers on 31st December 1978, by county

Län	Ensamboende man/kvinna		Samboende makar el par med barn		Därav gifta med gemensamma barn		Samtliga berörda barn	Antal berörda barn på 1 000 av befolkningen under 18 år	Barnavårdsmän 31 december				Samtliga barnavårdsmän	
	Antal familjer	Antal berörda barn	Antal familjer	Antal berörda barn	Antal familjer	Antal berörda barn			Män		Kvinnor		Män	Kvinnor
									befattningshavare hos nämnden	förtroende-män	befattningshavare hos nämnden	förtroende-män		
Stockholms	188	271	11	13	6	6	284	0,8	3	–	21	2	6	40
Uppsala	48	59	3	6	–	–	65	1,1	7	–	7	–	7	7
Södermanlands	49	71	10	15	–	–	86	1,3	3	–	9	–	5	14
Östergötlands	31	44	5	5	1	2	49	0,5	9	1	19	–	13	26
Jönköpings	19	38	6	10	2	4	48	0,6	2	–	4	1	5	15
Kronobergs	30	35	7	9	–	–	44	1,0	4	–	8	–	4	8
Kalmar	170	210	35	35	2	2	245	4,2	2	1	4	–	5	8
Gotlands	4	5	1	1	–	–	6	0,4	–	–	2	–	1	4
Blekinge	62	78	28	34	3	4	112	2,9	10	–	7	1	10	8
Kristianstads	92	129	33	45	1	1	174	2,5	9	2	9	6	14	15
Malmöhus	69	101	14	15	2	2	116	0,7	12	3	27	7	20	41
Hallands	14	16	1	1	–	–	17	0,3	4	–	6	–	4	6
Göteborgs och Bohus ¹	31	42	17	21	5	9	90	0,6	2	3	7	10	7	21
Älvsborgs	130	182	6	9	–	–	191	1,8	16	–	32	1	16	36
Skaraborgs	29	52	3	5	2	4	57	0,8	1	–	7	–	3	10
Värmlands	15	23	8	17	4	10	40	0,6	8	1	9	–	10	12
Örebro	66	109	14	23	1	1	132	2,0	4	–	6	–	7	15
Västmanlands	5	6	1	1	–	–	7	0,1	–	–	4	–	–	5
Kopparbergs	50	87	23	37	2	4	124	1,9	7	4	13	17	11	37
Gävleborgs	41	48	4	7	–	–	55	0,8	7	–	8	1	8	11
Västernorrlands	19	28	9	11	4	4	39	0,6	4	–	5	–	6	10
Jämtlands	3	5	3	7	1	2	12	0,4	2	–	5	–	2	6
Västerbottens	43	50	86	125	12	20	175	3,0	9	–	11	–	9	11
Norrbottnens	10	15	5	5	–	–	20	0,3	4	–	4	–	4	5
Hela riket	1 218	1 704	333	457	48	75	2 188	1,1	129	15	234	46	177	371

¹ Göteborgs kommun kan endast redovisa uppgifter om samtliga berörda barn.

Tabell C 2 Barnavårdsmannauppdrag och barnavårdsmän den 31 december 1978 efter riksområde och kommunstorlek
Child welfare assignments and child welfare officers on 31st December 1978, by region and size of municipality

Riksområde/ kommunstorlek (invånare)	Einsamboende man/kvinna		Samboende makar el par med barn		Därav gifta med gemen- samma barn		Samt- liga berörda barn	Antal berörda barn på 1 000 av befolk- ningen under 18 år	Barnavårdsmän 31 december				Samtliga barna- vårdsmän	
	Antal famil- jer	Antal be- rörda barn	Antal famil- jer	Antal be- rörda barn	Antal famil- jer barn	Antal be- rörda barn			Män		Kvinnor		Män	Kvinnor
									befatt- nings- havare hos nämnden	förtro- ende- män	befatt- nings- havare hos nämnden	förtro- ende- män		
Stockholms län	188	271	11	13	6	6	284	0,8	3	–	21	2	6	40
Östra mellan- sverige	199	289	33	50	2	3	339	1,0	23	1	45	–	32	67
Småland och öarna	223	288	49	55	4	6	343	1,8	8	1	18	1	15	35
Sydsverige	223	308	75	94	6	7	402	1,4	31	5	43	14	44	64
Västsvrige ¹	204	292	27	36	7	13	355	0,9	23	3	52	11	30	73
Bergslagen	106	158	35	61	6	14	219	1,1	22	5	30	18	29	60
Mellersta Norrland	22	33	12	18	5	6	51	0,5	6	–	10	–	8	16
Övre Norrland	53	65	91	130	12	20	195	1,5	13	–	15	–	13	16
Hela riket	1 218	1 704	333	457	48	75	2 188	1,1	129	15	234	46	177	371
Därav kommuner med														
– 9 999	63	80	101	145	15	25	225		15	–	13	–	15	17
10 000– 14 999	99	154	34	47	4	8	201		17	4	31	1	23	36
15 000– 19 999	72	89	31	47	8	16	136		6	3	16	1	14	29
20 000– 29 999	163	221	39	56	6	6	277		18	2	32	12	27	57
30 000– 49 999	204	316	57	78	10	14	394		26	2	43	24	36	95
50 000– 99 999	327	424	64	75	4	4	499		27	2	52	7	32	76
100 000–199 999	144	200	6	8	1	2	208		17	–	35	–	20	42
200 000 ¹ –	146	220	1	1	–	–	248		3	2	12	1	10	19

¹ Se not till tabell C 1.

Tabell C 3 Under 1978 nytillkomna barnavårdsmannauppdrag, länsvis
 New child welfare assignments during 1978, by county

Län	Ensamboende man/kvinna		Samboende makar el par med barn		Därav gifta med gemensamma barn		Samtliga berörda barn
	Antal familjer	Antal berörda barn	Antal familjer	Antal berörda barn	Antal familjer	Antal berörda barn	
Stockholms	39	44	–	–	–	–	44
Uppsala	6	11	2	2	2	2	13
Södermanlands	6	12	1	1	–	–	13
Östergötlands	2	4	1	1	1	1	5
Jönköpings	3	3	1	3	–	–	6
Kronobergs	9	11	–	–	–	–	11
Kalmar	149	184	174	174	–	–	358
Gotlands	3	3	–	–	–	–	3
Blekinge	6	9	9	11	1	2	20
Kristianstads	3	5	1	1	–	–	6
Malmöhus	8	10	–	–	–	–	10
Hallands	2	4	1	1	–	–	5
Göteborgs och Bohus ¹	5	6	–	–	–	–	19
Älvsborgs	5	8	1	1	–	–	9
Skaraborgs	7	10	1	2	1	2	12
Värmlands	1	1	2	5	2	5	6
Örebro	1	2	–	–	–	–	2
Västmanlands	2	2	–	–	–	–	2
Kopparbergs	22	41	3	5	1	3	46
Gävleborgs	12	14	–	–	–	–	14
Västernorrlands	6	8	3	3	1	1	11
Jämtlands	2	2	–	–	–	–	2
Västerbottens	–	–	31	32	–	–	32
Norrbottnens	2	3	–	–	–	–	3
Hela riket	301	397	231	242	9	16	652

¹ Se not till tabell C 1.

Tabell C 4 Under 1978 nyttillkomna barnavårdsmannauppdrag efter riksområde och kommunstorlek
New child welfare assignments during 1978, by region and size of municipality

Riksområde/ kommunstorlek (invånare)	Ensamboende man/kvinna		Samboende makar el par med barn		Därav gifta med gemensamma barn		Samtliga berörda barn
	Antal familjer	Antal berörda barn	Antal familjer	Antal berörda barn	Antal familjer	Antal berörda barn	
Stockholms län	39	44	–	–	–	–	44
Östra mellansverige	17	31	4	4	3	3	35
Småland och öarna	164	201	175	177	–	–	378
Sydsverige	17	24	10	12	1	2	36
Västsverige ¹	19	28	3	4	1	2	45
Bergslagen	35	56	5	10	3	8	66
Mellersta Norrland	8	10	3	3	1	1	13
Övre Norrland	2	3	31	32	–	–	35
Hela riket	301	410	231	242	9	16	652
Därav kommuner med							
– 9 999	3	4	31	32	–	–	36
10 000– 14 999	11	13	1	1	–	–	14
15 000– 19 999	10	10	6	10	4	9	20
20 000– 29 999	32	44	6	10	3	5	54
30 000– 49 999	33	54	3	3	–	–	57
50 000– 99 999	175	224	183	185	1	1	409
100 000–199 999	8	13	1	1	1	1	14
200 000 ¹ –	29	35	–	–	–	–	48

¹ Se not till tabell C 1.

Tabell C 5 Under 1978 avslutade barnavårdsmannauppdrag, länsvis
 Child welfare assignments terminated during 1978, by county

Län	Ensamboende man/kvinna		Samboende makar el par med barn		Därav gifta med gemensamma barn		Samtliga berörda barn
	Antal familjer	Antal berörda barn	Antal familjer	Antal berörda barn	Antal familjer	Antal berörda barn	
Stockholms	92	132	5	9	5	6	141
Uppsala	4	5	—	—	—	—	5
Södermanlands	17	18	8	12	—	—	30
Östergötlands	10	16	2	2	—	—	18
Jönköpings	2	2	—	—	—	—	2
Kronobergs	26	42	—	—	—	—	42
Kalmar	155	189	167	167	—	—	356
Gotlands	1	1	—	—	—	—	1
Blekinge	2	2	1	1	1	1	3
Kristianstads	15	19	12	16	1	1	35
Malmöhus	12	24	3	4	—	—	28
Hallands	2	2	2	2	—	—	4
Göteborgs och Bohus ¹	7	9	9	12	—	—	35
Älvsborgs	4	6	—	—	—	—	6
Skaraborgs	7	7	1	2	—	—	9
Värmlands	6	11	6	8	2	3	19
Örebro	2	2	—	—	—	—	2
Västmanlands	—	—	—	—	—	—	—
Kopparbergs	16	23	7	11	2	4	34
Gävleborgs	11	13	11	14	—	—	27
Västernorrlands	5	6	—	—	—	—	6
Jämtlands	3	5	1	1	—	—	6
Västerbottens	4	4	34	36	—	—	40
Norrbottnens	3	4	—	—	—	—	4
Hela riket	406	542	269	297	11	15	853

¹ Se not till tabell C 1.

Tabell C 6 Under 1978 avslutade barnvårdsmannauppdrag efter riksområde och kommunstorlek
 Child welfare assignments terminated during 1978, by region and size of municipality

Riksområde/ kommunstorlek (invånare)	Ensamboende man/kvinna		Samboende makar el par med barn		Därav gifta med gemensamma barn		Samtliga berörda barn
	Antal familjer	Antal berörda barn	Antal familjer	Antal berörda barn	Antal familjer	Antal berörda barn	
Stockholms län	92	132	5	9	5	6	141
Östra Mellansverige	33	41	10	14	–	–	55
Småland och öarna	184	234	167	167	–	–	401
Sydsverige	29	45	16	21	2	2	66
Västsverige ¹	20	24	12	16	–	–	54
Bergslagen	33	47	24	33	4	7	80
Mellersta Norrland	8	11	1	1	–	–	12
Övre Norrland	7	8	34	36	–	–	44
Hela riket	406	542	269	297	11	15	853
Därav kommuner med							
– 9 999	6	7	36	38	–	–	45
10 000– 14 999	22	25	16	22	–	–	47
15 000– 19 999	11	16	10	12	2	3	28
20 000– 29 999	79	113	17	23	3	5	136
30 000– 49 999	28	37	5	7	–	–	44
50 000– 99 999	221	278	182	191	6	7	469
100 000–199 999	11	20	3	4	–	–	24
200 000 ¹ –	28	46	–	–	–	–	60

¹ Se not till tabell C 1.

Tabell C 7 Faderskapsutredningar under 1978, länsvis
 Paternity investigations during 1978, by county

Län	Antal barn för vilka faderskap fastställts	Därav genom dom	Antal barn för vilka faderskapsutredningen avskrivits	Antal barn för vilka faderskapsutredningen pågår den 31 december	Därav utredning överlämnad för rättslig prövning
Stockholms	6 200	153	117	3 146	295
Uppsala	1 111	14	17	297	45
Södermanlands	1 070	18	179	181	20
Östergötlands	1 513	24	19	400	34
Jönköpings	1 060	16	12	221	27
Kronobergs	582	6	6	174	12
Kalmar	838	7	8	207	11
Gotlands	257	2	3	108	6
Blekinge	541	6	3	299	27
Kristianstads	1 000	19	3	270	37
Malmöhus	2 299	68	31	1 070	114
Hallands	612	9	10	208	19
Göteborgs och Bohus	2 268	50	38	2 200	32
Älvsborgs	1 349	21	14	273	32
Skaraborgs	975	12	6	259	17
Värmlands	1 236	13	13	372	31
Örebro	1 084	13	12	261	28
Västmanlands	1 128	11	9	207	47
Kopparbergs	1 435	14	7	305	29
Gävleborgs	1 479	14	8	295	29
Västernorrlands	1 374	23	9	545	18
Jämtlands	706	11	3	230	14
Västerbottens	1 115	4	7	272	16
Norrbottnens	1 514	11	23	331	41
Hela riket	32 746	539	557	12 131	981

Tabell C 8 Faderskapsutredningar under 1978, efter riksområde och kommunstorlek
 Paternity investigations during 1978, by region and size of municipality

Riksområde/ kommunstorlek (invånare)	Antal barn för vilka faderskap fastställt	Därav genom dom	Antal barn för vilka faderskaps- utredningen avskrivits	Antal barn för vilka faderskaps- utredningen pågår den 31 december	Därav utredning överlämnad för rättslig prövning
Stockholms län	6 200	153	117	3 146	295
Östra mellansverige	5 906	80	236	1 346	174
Småland och öarna	2 737	31	29	710	56
Sydsverige	3 840	93	37	1 639	178
Västsverige	5 204	92	68	2 940	100
Bergslagen	4 150	41	28	972	89
Mellersta Norrland	2 080	34	12	775	32
Övre Norrland	2 629	15	30	603	57
Hela riket	32 746	539	557	12 131	981
Därav kommuner med					
– 9 999	1 704	15	18	410	61
10 000– 14 999	3 095	31	37	611	71
15 000– 19 999	2 351	40	15	600	48
20 000– 29 999	4 377	50	30	1 135	112
30 000– 49 999	5 429	74	48	1 630	117
50 000– 99 999	7 489	113	252	3 245	227
100 000–199 999	3 707	76	52	1 017	120
200 000–	4 594	140	105	3 483	225

1

Tabell C 9 Fastställda, jämkade samt ej fastställda underhållsbidrag under 1978, länsvis
 Adopted, modified and non-stipulated payments under affiliation orders during 1978, by county

Län	Antal barn för vilka underhållsbidraget fastställts	Antal barn för vilka underhållsbidraget jämkats	Fastställda underhållsbidrag Antal barn, belopp per månad, kronor						Bidrag en gång för alla	Totala antalet barn med fastställda underhållsbidrag	Antal barn för vilka underhållsbidraget ej fastställts
			1-199	200-249	250-299	300-349	350-399	400-			
Stockholms	2 978	1 919	632	391	494	463	418	525	-	2 923	2 894
Uppsala	569	481	103	60	83	88	78	101	-	513	862
Södermanlands	701	475	174	106	119	101	56	109	-	665	896
Östergötlands	995	807	341	123	151	187	97	96	-	995	1 323
Jönköpings	461	233	115	36	52	70	44	144	-	461	655
Kronobergs	348	251	77	66	69	42	42	50	-	346	323
Kalmar	376	269	87	48	60	49	52	80	-	376	628
Gotlands	141	99	47	25	20	25	10	14	-	141	239
Blekinge	262	180	52	35	54	37	39	45	-	262	526
Kristianstads	546	283	98	64	68	96	64	156	-	546	750
Malmöhus	934	583	204	127	121	131	98	246	-	927	2 422
Hallands	602	258	84	61	74	85	102	196	-	602	262
Göteborgs och Bohus	798	593	189	87	90	111	85	236	-	798	1 825
Älvsborgs	757	545	158	84	107	114	83	211	-	757	644
Skaraborgs	670	376	91	54	70	115	75	207	-	612	475
Värmlands	392	419	68	32	71	73	63	85	-	392	876
Örebro	741	626	175	78	131	108	100	104	-	696	885
Västmanlands	429	245	92	49	53	75	64	95	-	428	1 025
Kopparbergs	605	521	103	85	149	125	64	79	-	605	916
Gävleborgs	739	594	266	95	96	98	78	106	-	739	997
Västernorrlands	448	406	94	53	57	98	65	81	-	448	1 148
Jämtlands	260	197	46	28	47	49	38	51	1	260	528
Västerbottens	428	241	96	61	65	64	61	81	-	428	635
Norrbottnens	579	329	172	62	54	95	71	125	-	579	679
Hela riket	15 759	10 930	3 564	1 910	2 355	2 499	1 947	3 223	1	15 499	22 413

Tabell C 10 Fastställda, jämkade samt ej fastställda underhållsbidrag under 1978, efter riksområde och kommunstorlek
 Adopted, modified and non-stipulated payments under affiliation orders during 1978, by region and size of municipality

Riksområde/ kommunstorlek (invånare)	Antal barn för vilka underhålls- bidraget fastställt	Antal barn för vilka underhålls- bidraget jämkats	Fastställda underhållsbidrag Antal barn, belopp per månad, kronor							Bidrag en gång för alla	Totala an- talet barn med fast- ställda underhålls- bidrag	Antal barn för vilka underhålls- bidraget ej fast- ställt
			1-199	200-249	250-299	300-349	350-399	400-				
Stockholms län	2 978	1 919	632	391	494	463	418	525	-	2 923	2 894	
Östra mellansverige	3 435	2 634	885	416	537	559	395	505	-	3 297	4 991	
Småland och öarna	1 326	852	326	175	201	186	148	288	-	1 324	1 845	
Sydsverige	1 742	1 046	354	226	243	264	201	447	-	1 735	3 698	
Västsverige	2 827	1 772	522	286	341	425	345	850	-	2 769	3 206	
Bergslagen	1 736	1 534	437	212	316	296	205	270	-	1 736	2 789	
Mellersta Norrland	708	603	140	81	104	147	103	132	1	708	1 676	
Övre Norrland	1 007	570	268	123	119	159	132	206	-	1 007	1 314	
Hela riket	15 759	10 930	3 564	1 910	2 355	2 499	1 947	3 223	1	15 499	22 413	
Därav kommuner med												
- 9 999	654	399	101	57	82	108	100	172	-	620	1 073	
10 000- 14 999	1 260	815	230	122	195	206	132	350	-	1 235	2 123	
15 000- 19 999	1 003	845	188	102	162	183	124	240	-	999	1 800	
20 000- 29 999	1 885	1 482	395	207	282	309	213	421	-	1 827	2 722	
30 000- 49 999	2 870	1 904	655	337	375	466	365	625	-	2 823	3 555	
50 000- 99 999	4 221	2 730	992	550	671	617	561	737	1	4 129	5 386	
100 000-199 999	2 069	1 523	580	278	324	355	244	288	-	2 069	3 069	
200 000	1 797	1 232	423	257	264	255	208	390	-	1 797	2 685	

Tabell C 11 Till domstol avgivna yttranden över adoptionsärenden under 1978, länsvis
 Decisions to courts on adoption cases in 1978, by county

Län	Till domstol avgivna yttranden över adoptionsärenden för				Samtliga
	Svenska barn	Därav med tillstyrkande	Utländska barn	Därav med tillstyrkande	
Stockholms	90	90	317	315	407
Uppsala	10	10	23	23	33
Södermanlands	17	16	48	48	65
Östergötlands	35	35	76	76	111
Jönköpings	29	29	85	84	114
Kronobergs	10	10	42	42	52
Kalmar	15	15	65	60	80
Gotlands	4	4	17	17	21
Blekinge	10	10	38	38	48
Kristianstads	22	22	65	65	87
Malmöhus	49	48	167	167	216
Hallands	34	32	75	75	109
Göteborgs och Bohus	58	58	156	155	214
Älvsborgs	34	32	115	115	149
Skaraborgs	37	37	35	35	72
Värmlands	7	7	50	50	57
Örebro	12	12	88	88	100
Västmanlands	13	13	72	72	85
Kopparbergs	26	26	44	44	70
Gävleborgs	20	19	53	52	73
Västernorrlands	7	7	77	77	84
Jämtlands	8	8	28	28	36
Västerbottens	14	14	52	52	66
Norrbottens	28	28	58	58	86
Hela riket	589	582	1 846	1 836	2 435

Tabell C 12 Till domstol avgivna yttranden över adoptionsärenden under 1978, efter riksområde och kommunstorlek
 Decisions to courts on adoption cases in 1978, by region and size of municipality

Riksområde/ kommunstorlek (invånare)	Till domstol avgivna yttranden över adoptionsärenden för				Samtliga
	Svenska barn	Därav med tillstyrkande	Utländska barn	Därav med tillstyrkande	
Stockholms län	90	90	317	315	407
Östra mellansverige	87	86	307	307	394
Småland och öarna	58	58	209	203	267
Sydsverige	81	80	270	270	351
Västsverige	163	159	381	380	544
Bergslagen	53	52	147	146	200
Mellersta Norrland	15	15	105	105	120
Övre Norrland	42	42	110	110	152
Hela riket	589	582	1 846	1 836	2 435
Därav kommuner med					
– 9 999	25	25	94	90	119
10 000– 14 999	63	62	173	171	236
15 000– 19 999	38	38	143	143	181
20 000– 29 999	87	85	256	256	343
30 000– 49 999	128	127	327	327	455
50 000– 99 999	110	107	432	430	542
100 000–199 999	70	70	198	197	268
200 000–	68	68	223	222	291

BIDRAGSFÖRSKOTT**Advances of maintenance allowances****Beskrivning**

Description

Sammanfattning

Antalet barn som erhöill bidragsförskott under december 1978 uppgick till 215 624. Bidragsförskott utbetalades till ett belopp av 1017,7 milj kronor under 1978. Redovisningen omfattar det antal barn som erhöill bidragsförskott under december 1978 medan man tidigare redovisade antalet barn som någon gång fick bidragsförskott under redovisningsåret. Utbetalt belopp avser liksom tidigare summan av utbetalningarna under året.

Ändringen beror på att utbetalningen av bidragsförskotten sker på ett annat sätt än tidigare. En utförlig statistik över bidragsförskotten utarbetas för närvarande av riksför-säkringsverket. Då någon sådan statistik för 1978 ännu inte föreligger presenteras statistik för de tre första kvartalen 1977.

Underhållsbidrag har under de tre första kvartalen 1977 uppburits av sociala central-nämnderna/barnavårdsnämnderna för 107 130 barn, vilket är 51,5% av alla barn med bidragsförskott. För 22 557 barn eller 10,8% av barnen med bidragsförskott hade underhållsbidrag inte fastställts.

Underhållsbidrag har uppburits av sociala centralnämnderna/barnavårdsnämnderna motsvarande 211,4 milj kronor. Det motsvarar 34,7% av utbetalade bidragsförskott.

För 106 461 barn har sociala centralnämndens/barnavårdsnämndens andel av uppburna belopp varit 202,8 milj kr. Barnets andel av uppburna belopp har för 22 891 barn varit 9,1 milj kr.

Summary

In December 1978 a total of 215,624 children were in receipt of maintenance allowances. The amount of advance of maintenance allowances paid out during 1978 was 1017.7 millions of kronor.

The account comprises the number of children who were in receipt of advance of maintenance allowances in December while one earlier accounted for the number of children who at some time during the accounting year were in receipt of advance of maintenance allowances. The amount paid out concerns as before the sum of the payments during the year. The change is due to the fact that the payment of maintenance allowances is administered in another way than before. Detailed statistics on advance of maintenance allowances are at the moment worked out by the National Social Insurance Board. Because no detailed statistics for 1978 are available statistics for 1977 are presented.

Maintenance allowances has for the first three quarters in 1977 been paid back to the central welfare boards/child welfare boards for 107,130 children, which is 51.5% of all children with advance of maintenance allowances. The amount of maintenance allowance has not been decided for a number of 22,557 children (10.8% of all children with advance of maintenance allowance).

The amount of maintenance allowances paid back to the central welfare boards/child welfare boards was 211.4 millions of kronor. This corresponds to 34.7% of the advance of maintenance allowances paid out.

For 106,461 was the proportion of the sums paid back due to the central welfare board/child welfare board 202.8 millions of kronor. The proportion due to the child was for 22,891 children 9.1 millions of kronor.

Bakgrund

Föräldrar är skyldiga att bekosta sitt barns uppehälle. Fader och/eller moder, som ej är vårdnadshavare, har i princip skyldighet att fullgöra sin underhållsplikt genom att betala underhållsbidrag (7 kap 2 § 2 st föräldrabalken). Under vissa förutsättningar "förskottas" underhållsbidraget av samhället, d v s bidragsförskott utgår för barnet.

Den grundläggande förutsättningen för rätt till bidragsförskott är, att barnet som vårdnadshavare har enbart den ena av sina föräldrar eller att vårdnaden utövas av en särskilt förordnad förmyndare för barnet. Denna förutsättning uppfylls av barn i äktenskap vilkas far eller mor eller båda föräldrar skilts från vårdnaden t ex i samband med äktenskapets upplösning.

Bidragsförskott förutsätter inte nödvändigtvis att underhållsbidrag blivit fastställt, ej heller att faderskapet fastställts.

Under år 1977 har bidragsförskott kunnat utgå tom den månad under vilken barnet fyllt 18 år.

Beräkningsgrunderna för bidragsbeloppet framgår av 4 § bidragsförskottslagen (BFL)

4 § *första stycket* (huvudregeln). Bidragsförskott utgör för år räknat 40% av det i 1 kap 6 § lagen om allmän försäkring angivna basbeloppet (10 700 kr jan–mars, 11 100 april–juni, 11 500 juli–aug och 11 800 sept–dec 1977.)

4 § *andra stycket*. Skall bidragsförskott utgå i förhållande till båda föräldrarna eller är barnet berättigat till barnpension (folkpension) utgör bidragsförskottet i båda fallen 30% av basbeloppet i förhållande till varje underhållsskyldig.

Background

Parents are under an obligation to maintain their children. The father and/or the mother, whichever does not have the custody of the child, is in principle obliged to carry out his/her duty of maintaining the child by paying a maintenance allowance (Code of Parenthood and Guardianship. Ch. 7, § 2, 2nd paragraph). In certain circumstances the community pays this allowance in advance i.e. an "advance of maintenance allowance" is paid for the child.

The basic condition to be fulfilled if a child is to qualify for an advance of maintenance allowance is for him/her to be in the custody of only one of his/her parents or in the custody of a specially appointed guardian. This condition is fulfilled by legitimate children whose father or mother, or both parents, are no longer allowed to have charge of him/her, for instance when a marriage has been dissolved.

It is not necessary for the size of the maintenance allowance to have been determined or, for paternity to have been established, before an advance of maintenance allowance is paid

In 1977 advances of maintenance allowances have been paid for children up to and including the month they reach the age of 18.

The computations of the advances of maintenance allowances are based on § 4 the Advances of Maintenance Allowances Act.

§ 4, *first paragraph (main rule)*. The advance of maintenance allowance for the year amounts to 40% of the basic sum indicated in the General Insurance Act: Ch. 1, § 6 (kr. 10,700 January–March, 11,100 April–June, 11,500 July–August and 11,800 September–December 1977.)

§ 4, *second paragraph*. If an advance of maintenance allowance is to be paid in relation to both parents or if the child is entitled to a children's pension (national pensions), the advance of maintenance allowance amounts in both cases to 30% of the basic sum in relation to each of the parents who are liable for maintenance.

4 § tredje stycket. Betalas fastställt underhållsbidrag i vederbörlig ordning, men är underhållsbidraget lägre än det belopp, som skulle utgå enligt första eller andra stycket, utbetalas mellanskillnaden som bidragsförskott.

4 § fjärde stycket. Bidragsförskott utgår ej med högre belopp än underhållsbidraget om vårdnadshavaren utan giltigt skäl underlåter att vidta eller medverka till åtgärder för att få underhållsbidraget höjt.

Återkrav. Bidragsförskott, som utgivits enligt 4 § första, andra eller fjärde stycket lagen om bidragsförskott, skall återkrävas från den underhållsskyldige. Dock kan aldrig högre belopp återkrävas än som svarar mot fastställt underhållsbidrag. I fall där underhållsbidrag inte är och inte heller framledes blir fastställt, kan därför ingen återkravsverksamhet ifrågakomma.

Bidragsförskottsstatistiken grundas på avskrifter av de förteckningar över handlagda bidragsförskottsärenden, som barnavårdsnämnden har att bifoga sina till länsstyrelsen ingivna ansökningar om gottgörelse av statsverket för utgivna bidragsförskott.

Bearbetningen av materialet har begränsats till ett systematiskt urval omfattande samtliga barn födda den 15:e i någon av årets månader med bidragsförskott. Siffrorna i tabellerna är uppräknade med faktorn 30.4.

Handläggning av bidragsförskott övergick från kommunerna till försäkringskassorna fr o m fjärde kvartalet 1977. Försäkringskassorna lämnar uppgifterna vidare till riksförsäkringsverket. Genom de många olika administrativa system som fanns i kommunerna har en samordning med riksförsäkringsverkets uppf-

§ 4, third paragraph. If the advance of maintenance allowance is paid as has been determined but the maintenance allowance is lower than the sum which should be paid according to the first or second paragraph, the difference between these two sums is paid as an advance of maintenance allowance.

§ 4, fourth paragraph. An advance of maintenance allowance is not paid that is larger than a maintenance allowance if the person having custody of the child has without valid reasons failed to take steps, or to help to get steps taken, to get the maintenance allowance raised.

Advances recovered. Advances of maintenance allowances paid out according to the Advance of Maintenance Allowances Act are to be recovered from those liable for maintenance. However, claims may never be made for larger sums than the maintenance allowance that has been determined. In cases where maintenance allowances have not been determined, or will never be determined in the future, no attempt can be made to recover the advances.

The statistics of maintenance allowances are based on copies of the lists of such cases dealt with which the child care committees have to append to the county administration for refunds from official sources of maintenance allowances advanced.

The processing of the material has been limited to a systematic sample covering all children born 15th in any month of the year who are recorded as being in receipt of advances of maintenance allowances. The figures in the tables has been raised by factor 30.4.

The management of advances of maintenance allowances was transformed from the municipalities to the social insurance offices from the fourth quarter of 1977. Through the many different administrative systems used in the municipalities it has been impossible to coordinate the information from The National

ter inte varit möjlig. Detta innebär att uppgifter avseende hela 1977 inte gått att få fram.

För 1978 saknas för tillfället annan statistik än uppgift om antal barn med bidragförskott och utbetalt belopp.

Tabeller

- D 1. Bidragförskott 1968–1978
- D 2. Barn med bidragförskott efter beräkningsgrunderna i bidragförskottslagen, 1 jan–30 sept 1977
- D 3. Barn med bidragförskott i procent efter underhållsbidragets storlek m m, 1 jan–30 sept. 1977
- D 4. Barn med underhållsbidrag (UH) och med bidragförskott (BF) enligt 4 § första, andra och fjärde stycket, fördelade efter uppburna underhållsbidrags procentuella andel av utbetalade bidragförskott, 1 jan–30 sept 1977

List of terms

antal	number
bidragförskott	advances of maintenance allowances
barn	children
därav	of whom (which)

Social Insurance Board with that from the municipalities. This means that it has not been possible to calculate data for the whole year, 1977.

For 1978 for the moment no other data are available, than the number of children with advance of maintenance allowances and amount paid out.

Tables

- D 1. Advances of maintenance allowances 1968–1978
- D 2. Children with advances of maintenance allowances computed according to the principles laid down in the Advance of Maintenance Allowances Act, January 1–September 30 1977
- D 3. Children with advances of maintenance allowances, distributed (%) by size of the allowance, January 1–September 30 1977
- D 4. Children with maintenance allowances and advances in accordance with Sec. 4 first, second and fourth paragraph of the Advance of Maintenance Allowances Act by allowances paid back as a percentage of advances of maintenance allowances, January 1–September 30 1977

hela riket	the whole country
samtliga	all
summa	sum
år	year

Terms not given above

Tabell D1

på 1 000 barn under 18 år	per 1,000 children under 18 years of age
utbetalat belopp i 1 000 kr	sum paid out, thousands of kronor
värden inom parentes baseras på 10 eller färre observationer	figures given in brackets are based on 10 or less observations

Tabell D2

ålder	age
hela antalet barn med bidragsförskott	total number of children with advances of maintenance allowances
därav, i %, med bidragsförskott enligt 4 § BFL	of whom, as a percentage, with advances of maintenance allowances according to the relevant act Sec. 4.
i åldern	aged of

Tabell D3

underhållsbidrag kr/mån	maintenance allowances, kronor per month
medianbelopp kr/mån	median sum, kronor per month
i åldern	aged of

Tabell D4

därav, i %, antal fall, där uppburna underhållsbidrag uppgår till nedanstående procent av utbetalade bidragsförskott	of which, as %, the number of cases where maintenance allowances paid back amount to the percentages below of advances paid out
antal barn med underhållsbidrag och med bidragsförskott enl 4 § 1, 2, 4 st	number of children with maintenance allowances and with advances of maintenance allowances according to Sec 4 par. 1, 2, 4.
underhållsbidragets storlek, kr/mån	maintenance allowances, kronor per month

Tabell D 1 Bidragsförskott 1968–1978⁶
 Advances of maintenance allowances 1968–
 1978

År	Antal barn med bidragsförskott	På 1 000 barn under 18 år	Utbetalat belopp i 1 000 kr
1968 ¹	111 090	63,7 ³	138 734
1969 ¹	120 270	67,9 ³	181 753
1970 ¹	126 870	66,9	204 393
1971 ^{1,2}	166 740	83,0	373 747
1972 ¹	184 590	91,7	444 011
1973 ¹	190 530	94,7	488 576 ⁴
1974 ¹	199 680	99,2	563 991
1975 ⁵	211 006	104,8	650 000
1976 ⁵	211 766	105,3	723 247
1977 ^{5, 6}	207 936	103,6	608 430
1978	215 624 ⁷	108,0 ⁷	1 017 701

¹ Värdena baserade på systematiskt urval (1/30).

² Fr om 1971-01-01 utgår bidragsförskott tom den månad barnet fyller 18 år.

³ På 1 000 barn under 16 år.

⁴ Uppgifter från Eslövs, Svalövs och Dals-Eds kommuner saknas.

⁵ Värdena baserade på urval omfattande barn födda 15:e i någon av årets månader.

⁶ Uppgiften avser de tre första kvartalen 1977.

⁷ Uppgiften avser december 1978.

Tabell D 2 Barn med bidragsförskott efter beräkningsgrunderna i bidragsförskottslagen, 1 jan–30 sept 1977

Children with advances of maintenance allowances computed according to the principles laid down in the Advance of Maintenance Allowances Act, January 1–September 30 1977

Värden inom parentes baseras på 10 eller färre observationer

Börd och ålder	Hela antalet barn med bidragsförskott	%	Därav, i %, med bidragsförskott enligt 4 § BFL				Summa
			1 st	2 st	3 st	4 st	
Samtliga i åldern	207 936	100	88	1	11	(0)	100
under 2 år	5 170	3	91	(1)	8	–	100
2– 3 år	13 623	7	87	(0)	12	(0)	99
4– 6 år	28 645	14	90	(0)	9	–	99
7–10 år	50 783	24	89	(0)	10	(0)	99
11–15 år	73 104	35	87	1	12	(0)	100
16 år	14 322	7	87	(1)	12	–	100
17 år	10 947	5	86	(3)	11	(0)	100
18 år	11 342	5	86	(1)	13	–	100

Tabell D 3 Barn med bidragsförskott i procent efter underhållsbidragens storlek, 1 jan–30 sept 1977

Children with advances of maintenance allowances, distributed (%) by size of the allowances, January 1–September 30 1977

Börd och ålder	Underhållsbidrag, kr/mån								Medianbelopp kr/mån
	0	1–149	150–199	200–249	250–299	300–349	350–399	400–	
Samtliga i åldern	11	8	9	16	17	15	16	9	270
under 2 år	36	6	4	15	9	9	12	8	212
2– 3 år	17	8	6	11	15	8	22	13	275
4– 6 år	11	10	7	11	11	15	25	9	293
7–10 år	8	7	7	13	18	18	20	10	292
11–15 år	8	7	9	18	20	16	13	8	269
16 år	7	8	11	25	17	14	11	8	246
17 år	13	8	16	21	11	14	11	6	232
18 år	22	8	11	20	14	11	8	6	222

Tabell D 4 Barn med underhållsbidrag (UH) och med bidragsförskott (BF) enligt 4 § första, andra och fjärde stycket, fördelade efter uppburna underhållsbidrags procentuella andel av utbetalade bidragsförskott, 1 jan–30 sept 1977

Children with maintenance allowances and with advances in accordance with Sec 4, first, second and fourth paragraph of the Advance of Maintenance Allowances Act by allowances paid back as a percentage of advances of maintenance allowances, January 1–September 30 1977

Värden inom parentes baseras på 10 eller färre observationer

Börd och underhålls- bidragets storlek	Antal	Därav, i %, antal fall där uppburna underhållsbidrag uppgår till nedanstående procent av utbetalade bidragsförskott						Summa
		0	1–24	25–49	50–74	75–99	100–	
Antal barn med underhållsbidrag och med bidragsförskott enligt 4 § 1, 2, 4 st	165 558	36	12	12	17	15	9	101
Underhållsbidragets storlek, kr/mån								
1–149	14 379	48	32	17	2	(1)	(0)	100
150–199	15 534	43	12	30	12	(2)	(1)	100
200–249	28 485	36	12	14	31	5	2	100
250–299	29 366	34	10	11	27	14	3	99
300–349	26 053	31	8	7	16	32	6	100
350–399	33 166	33	9	8	10	24	16	100
400–	18 574	35	7	6	8	11	34	101

ADOPTIVBARN**Adopted children****Beskrivning**

Description

Sammanfattning

Antalet adoptivbarn enligt av svenska under- eller överrätter år 1978 meddelade tillstånd till adoption uppgick till 2 953 av vilka 1 259 var pojkar och 1 694 flickor. För 2 021 av barnen stod makar som gemensamma adoptanter. Sammanlagt 1 171 av barnen var svenska medborgare.

Under 1978 biföll dessutom regeringen ansökningar om medgivande till adoption utomlands i 290 fall.

Bakgrund

En adoption innebär, att mellan adoptanten och adoptivbarnet uppkommer ett rättsförhållande som i princip är av samma art som det som finns mellan biologiska föräldrar och deras barn i äktenskap. De centrala bestämmelserna om adoption finns i Föräldrabalken kap 4 och 20. Beslut om adoption fattas av domstol. När det gäller utländska barn, kan dessutom, med medgivande av regeringen, adoption ske genom beslut av myndighet i barnets hemland.

Adoptivbarnsstatistiken grundar sig på uppgifter som domstolarna från 1969 års årgång fortlöpande insänder till statistiska centralbyrån om meddelade tillstånd till adoption.

Tabeller

- E 1. Adoptivbarn enligt av under- eller överrätter meddelade tillstånd till adoption, 1971–1978
- E 2. Adoptivbarn enligt av under- eller överrätter år 1978 meddelade tillstånd till

Summary

In 1978 Swedish courts of the first or second instance issued orders permitting the adoption of 2,953 children, 1,259 of whom were boys. Married couples were the joint adopters of 2,021 of these children; 1,171 of the children were Swedish citizens. Furthermore, in 1978 the Government approved 290 applications for adoptions abroad.

Background

By adoption a legal relationship is established between the adopter and the adopted child which is fundamentally the same as the relationship between biological parents and a child of theirs born in wedlock. The central provisions on adoption are to be found in Chap. 4 and 20 of the Code of Parenthood. Permission to adopt is in principle granted by a court of law. In addition, in the case of foreign children, adoption may be permitted – with the consent of the Government – by means of a decision by the authorities in a child's native country.

The statistics of adopted children are based on particulars that have ever since the beginning of 1969 been sent regularly by the courts to the National Central Bureau of Statistics regarding adoption orders granted.

Tables

- E 1. Adopted children by adoption orders made by courts of first or second instance, 1971–1978
- E 2. Adopted children by adoption orders made by courts of first or second

- adoption. Barnen fördelade efter kön, ålder, medborgarskap och adoptant.
- E 3. Adoptivbarn enligt av under- eller överrätter år 1978 meddelade tillstånd till adoption. Barnen fördelade efter kön, ålder och nationalitet.
- E 4. Adoptivbarn enligt av under- eller överrätter år 1978 meddelade tillstånd till adoption. Barnen fördelade efter adoptantens ålder och eventuella släktskapsförhållande till adoptivbarnet.
- E 5. Adoptivbarn enligt av under- eller överrätter år 1978 meddelade tillstånd till adoption. Barnen fördelade efter kön, ålder och adoptantens eventuella släktskapsförhållande till adoptivbarnet.
- E 6. Adoptivbarn enligt av under- eller överrätter år 1978 meddelade tillstånd till adoption. Barnen fördelade efter adoptantens egna och tidigare adopterade barn.
- E 7. Adoptivbarn enligt av under- eller överrätter år 1978 meddelade tillstånd till adoption. Barnen fördelade efter ålder och barnets biologiska föräldrar.
- E 8. Adoptivbarn enligt av under- eller överrätter år 1978 meddelade tillstånd till adoption. Barnen fördelade efter adoptanternas och barnens åldrar.
- E 9. Adoptivbarn enligt av under- eller överrätter år 1978 meddelade tillstånd till adoption. Barnen fördelade efter kön, ålder och födelseland.
- E 10. Adoptivbarn enligt av under- eller överrätter år 1978 meddelade tillstånd till adoption. Barnen fördelade efter födelseland och adoptantens ålder.
- E 11. Adoptivbarn enligt av under- eller överrätter år 1978 meddelade tillstånd till adoption. Barnen fördelade efter födelseland, länsvis.
- E 12. Adoptivbarn enligt av under- eller över-
- instance in 1978. The children distributed by sex, age, nationality and by adopter.
- E 3. Adopted children by adoption orders made by courts of first or second instance in 1978. The children distributed by sex, age and nationality
- E 4. Adopted children by adoption orders made by courts of first or second instance in 1978. The children distributed by the age of the adopter and by the adopter's relationship, if any, to the adopted child.
- E 5. Adopted children by adoption orders made by courts of first or second instance in 1978. The children distributed by sex, age and by the adopter's relationship, if any, to the adopted child.
- E 6. Adopted children by adoption orders made by courts of first or second instance in 1978. The children distributed by the number of adopter's own and previously adopted children
- E 7. Adopted children by adoption orders made by courts of first or second instance in 1978. The children distributed by age and by biological parents.
- E 8. Adopted children by adoption orders made by courts of first or second instance in 1978. The children distributed by the age of the adopters and the children.
- E 9. Adopted children by adoption orders made by courts of first or second instance in 1978. The children distributed by sex, age and country of birth of the children.
- E 10. Adopted children by adoption orders made by courts of first or second instance in 1978. The children distributed by country of birth of the children and age of the adopter.
- E 11. Adopted children by adoption orders made by courts of first or second instance in 1978. The children distributed by country of birth, by county.
- E 12. Adopted children by adoption orders

rätter år 1978 meddelade tillstånd till adoption. Barnen fördelade efter kön och ålder, länsvis samt efter kommunstorlek.

E 13. Av regeringen under år 1978 bifallna ansökningar om medgivande till adoption utomlands. Barnen fördelade efter ålder och nationalitet.

made by courts of first or second instance in 1978. The children distributed by sex, age, county and by size of municipality.

E 13. Applications approved by the government in 1978 for adoptions abroad. The children distributed by age and nationality.

List of terms

adoptant	adopter	pojkar	boys
adoptivbarn	adopted child	samtliga	all
antal barn	number of children	summa	total
barn	children	under	under
därav	of whom	utländska medborgare	foreign citizen
flickor	girls	ålder	age
kön	sex	år	year
nationalitet	nationality	övrigt	other

Terms not given above

Tabell E1, E2

medborgarskap	citizenship
makar	married couples
ena maken	husband or wife, spouse
ensamstående	single person
män	men
kvinnor	women

Tabell E3

svenska medborgare	Swedish citizens
Norden i övrigt	Nordic countries, rest of
Europa i övrigt	Europe, rest of
Asien	Asia
världen i övrigt	the world, rest of
statslös	stateless

Tabell E4, E5

Adoptantens (eventuella) släktskapsförhållande till adoptivbarnet	adopter's relationship, if any, to the adopted child
makar	married couples
enderas barnbarn/syskonbarn	grandchild or nephew (niece) of one spouse
annans adoptivbarn	other's adopted child
annat barn	some other child
ena makens barn	one of the spouses' child
ena maken	one of the spouses
andra makens barn	the other spouse's child

andra makens adoptivbarn	the other spouse's adopted child
eget barn	own child
eget barnbarn/syskonbarn	own grandchild/nephew (niece)
ensamstående	single person

Tabell E7

fortfarande gifta med varandra	still married to each other
modern ensamstående vårdnadshavare	the mother sole guardian
fadern ensamstående vårdnadshavare	the father sole guardian
modern död	the mother deceased
fadern död	the father deceased
uppgift saknas	data not available

Tabell E9, E10

födelseland	country of birth
-------------	------------------

Tabell E11

världen i övrigt	the world, rest of
------------------	--------------------

Tabell E12

län	county
kommunstorlek	size of municipality

Tabell E 1 **Adoptivbarn enligt av under- eller överrätter¹ meddelade tillstånd till adoption, 1971–1978**
 Adopted children by adoption orders made by courts of first or second instance, 1971–1978

År	Adoptivbarn										Adoptant					
	Samtliga	Pojkar	Flickor	Ålder					Nationalitet					Makar	Ena-maken	Ensam-stående
				–1 år	2– 6 år	7– 12 år	13– 17 år	18– år	Svenska med- borgare	Nor- den i övrigt	Europa i övrigt	Asien	Världen i övrigt			
1971	1 582	781	801	219	548	322	96	397	1 332	146	54	28	22	1 184	350	48
1972	1 732	861	871	292	600	321	93	426	1 206	126	117	185	98	1 157	503	70
1973	2 367	1 009	1 358	311	1 110	337	89	520	1 282	126	81	790	88	1 667	599	101
1974	2 863	1 138	1 725	404	1 390	421	99	549	1 284	89	91	1 300	99	2 072	695	96
1975	2 888	1 214	1 674	667	1 149	399	109	564	1 219	76	77	1 380	136	2 062	716	110
1976	2 508	1 166	1 342	613	859	357	102	577	1 211	72	75	942	208	1 534	873	101
1977	2 901	1 308	1 593	970	783	350	111	687	1 304	57	53	1 170	317	1 865	935	101
1978	2 953	1 259	1 694	894	930	323	116	690	1 171	42	55	1 321	364	2 021	804	128

¹ Regeringen har dessutom bifallit ansökningar om medgivande till adoption utomlands enligt följande:

1971:102
 1972:208
 1973:263
 1974:202
 1975:370
 1976:405
 1977:349
 1978:290

Tabell E 2 Adoptivbarn enligt av under- eller överrätter år 1978 meddelade tillstånd till adoption. Barnen fördelade efter kön, ålder, medborgarskap och adoptant
 Adopted children by adoption orders made by courts of first or second instance in 1978. The children distributed by sex, age, nationality and by adopter.

Kön, ålder	Adoptant					Samtliga
	Makar	Ena maken		Ensamstående		
		Män	Kvinnor	Män	Kvinnor	
<i>Flickor</i>						
- 1 år	543	1	0	0	6	550
2- 6 år	461	65	1	0	13	540
7-12 år	68	92	0	1	2	163
13-17 år	12	43	1	1	0	57
18- år	111	206	24	19	24	384
Summa	1 195	407	26	21	45	1 694
<i>Pojkar</i>						
- 1 år	337	2	0	1	4	344
2- 6 år	309	74	2	1	4	390
7-12 år	58	92	7	1	2	160
13-17 år	26	29	1	3	0	59
18- år	96	140	24	24	22	306
Summa	826	337	34	30	32	1 259
Därav utl medb						
<i>Flickor</i>						
- 1 år	526	0	0	0	6	532
2- 6 år	436	7	0	0	13	456
7-12 år	50	10	0	0	2	62
13-17 år	5	2	0	0	0	7
18- år	11	7	0	1	3	22
Summa	1 028	26	0	1	24	1 079
<i>Pojkar</i>						
- 1 år	312	0	0	1	4	317
2- 6 år	282	6	0	1	3	292
7-12 år	47	8	2	1	2	60
13-17 år	11	1	0	2	0	14
18- år	6	5	0	8	1	20
Summa	658	20	2	13	10	703
<i>Samtliga</i>	2 021	744	60	51	77	2 953

Tabell E 3 **Adoptivbarn enligt av under- eller överrätter år 1978 meddelade tillstånd till adoption. Barnen fördelade efter kön, ålder och nationalitet**
 Adopted children by adoption orders made by courts of first or second instance in 1978. The children distributed by sex, age and nationality

Kön, ålder	Nationalitet						
	Sv. medb.	Norden i övrigt	Europa i övrigt	Asien	Världen i övrigt	Statslös	Samtliga
<i>Flickor</i>							
- 1 år	18	6	0	427	96	3	550
2- 6 år	84	9	6	361	79	1	540
7-12 år	101	2	8	41	11	0	163
13-17 år	50	2	2	3	0	0	57
18- år	362	9	9	1	1	2	384
Summa	615	28	25	833	187	6	1 694
<i>Pojkar</i>							
- 1 år	27	3	2	227	83	2	344
2- 6 år	98	5	7	215	65	0	390
7-12 år	100	2	12	30	16	0	160
13-17 år	45	3	3	7	1	0	59
18- år	286	1	6	9	4	0	306
Summa	556	14	30	488	169	2	1 259
<i>Samtliga</i>							
- 1 år	45	9	2	654	179	5	894
2- 6 år	182	14	13	576	144	1	930
7-12 år	201	4	20	71	27	0	323
13-17 år	95	5	5	10	1	0	116
18- år	648	10	15	10	5	2	690
Summa	1 171	42	55	1 321	356	8	2 953

Tabell E 4 **Adoptivbarn enligt av under- eller överrätter år 1978 meddelade tillstånd till adoption. Barnen fördelade efter adoptantens ålder och eventuella släktskapsförhållande till adoptivbarnet**

Adopted children by adoption orders made by courts of first or second instance in 1978. The children distributed by the age of the adopter and by the adopter's relationship, if any, to the adopted child

Adoptant	Adoptantens ålder						Totalt
	20-25 år	26-29 år	30-39 år	40-49 år	50-59 år	60- år	
<i>Makar</i>							
Enderas barnbarn/syskonbarn	0	3	7	0	5	6	21
Annans adoptivbarn	0	1	6	2	1	1	11
Annat barn	4	103	1 225	389	107	101	1 929
Ena makens barn	7	8	10	12	10	13	60
Summa	11	115	1 248	403	123	121	2 021
<i>Ena maken</i>							
Andra makens barn	41	96	255	145	135	112	784
Andra makens adoptivbarn	1	1	2	7	3	3	17
Eget barn	0	0	1	0	0	1	2
Eget barnbarn/syskonbarn	0	0	0	1	0	0	1
Annat barn	0	0	0	0	0	0	0
Summa	42	97	258	153	138	116	804
<i>Ensamstående</i>							
Eget barn	0	1	0	1	0	2	4
Eget barnbarn/syskonbarn	0	0	0	0	1	10	11
Annans adoptivbarn	0	0	0	0	0	0	0
Annat barn	0	1	22	14	19	57	113
Summa	0	2	22	15	20	69	128
Samtliga	53	214	1 528	571	281	306	2 953

Tabell E 5 **Adoptivbarn enligt av under- eller överrätter år 1978 meddelade tillstånd till adoption. Barnen fördelade efter kön, ålder och adoptantens eventuella släktskapsförhållande till adoptivbarnet**
 Adopted children by adoption orders made by courts of first or second instance in 1978. The children distributed by sex, age and by the adopter's relationship, if any, to the adopted child

Adoptant	Barnens kön och ålder												Samtliga
	Flickor						Pojkar						
	-1 år	2-6 år	7-12 år	13-17 år	18- år	Summa	-1 år	2-6 år	7-12 år	13-17 år	18- år	Summa	
<i>Makar</i>													
Enderas barnbarn/ syskonbarn	1	5	0	1	7	14	0	0	1	3	3	7	21
Annans adoptivbarn	4	2	1	1	0	8	0	1	1	0	1	3	11
Annat barn	537	446	63	6	88	1 140	336	305	55	17	76	789	1 929
Ena makens barn	1	8	4	4	16	33	1	3	1	6	16	27	60
Summa	543	461	68	12	111	1 195	337	309	58	26	96	826	2 021
<i>Ena maken</i>													
Andra makens barn	1	63	88	41	227	420	2	76	99	27	160	364	784
Andra makens adoptivbarn	0	3	4	3	2	12	0	0	0	2	3	5	17
Eget barn	0	0	0	0	1	1	0	0	0	0	1	1	2
Eget barnbarn/syskonbarn	0	0	0	0	0	0	0	0	0	1	0	1	1
Annat barn	0	0	0	0	0	0	0	0	0	0	0	0	0
Summa	1	66	92	44	230	433	2	76	99	30	164	371	804
<i>Ensamstående</i>													
Eget barn	0	0	0	0	3	3	1	0	0	0	0	1	4
Eget barnbarn/syskonbarn	0	0	0	0	3	3	0	0	1	0	7	8	11
Annans adoptivbarn	0	0	0	0	0	0	0	0	0	0	0	0	0
Annat barn	6	13	3	1	37	60	4	5	2	3	39	53	113
Summa	6	13	3	1	43	66	5	5	3	3	46	62	128
<i>Samtliga</i>	550	540	163	57	384	1 694	344	390	160	59	306	1 259	2 953

Tabell E 6 **Adoptivbarn enligt av under- eller överrätter år 1978 meddelade tillstånd till adoption. Barnen fördelade efter adoptantens egna och tidigare adopterade barn**

Adopted children by adoption orders made by courts of first or second instance in 1978. The children distributed by the number of adopter's own and previously adopted children

Tidigare adopterade barn	Antal egna barn					Summa
	0	1	2	3	4-	
0	1 844	388	170	46	17	2 465
1	401	26	8	0	1	436
2	43	2	0	0	0	45
3	5	0	0	0	0	5
4-	2	0	0	0	0	2
Summa	2 295	416	178	46	18	2 953

1

Tabell E 7 **Adoptivbarn enligt av under- eller överrätter år 1978 meddelade tillstånd till adoption. Barnen fördelade efter ålder och barnets biologiska föräldrar**

Adopted children by adoption orders made by courts of first or second instance in 1978. The children distributed by age and by biological parents

Barnens ålder	Biologiska föräldrar							Summa
	Fort- farande gifta med varandra	Modern ensam- stående vårdnads- havare	Fadern ensam- stående vårdnads- havare	Modern död	Fadern död	Både modern och fadern döda	Uppgift saknas	
- 1 år	20	118	1	10	3	1	741	894
2- 6 år	27	224	14	12	2	4	647	930
7-12 år	3	209	13	7	3	4	84	323
13-17 år	5	87	2	4	1	2	15	116
18- år	23	376	26	42	22	31	170	690
Summa	78	1 014	56	75	31	42	1 657	2 953

Tabell E 8 **Adoptivbarn enligt av under- eller överrätter år 1978 meddelade tillstånd till adoption. Barnen fördelade efter adoptanternas och barnens åldrar**

Adopted children by adoption orders made by courts of first or second instance in 1978. The children distributed by the age of the adopters and the children

Barnens ålder	Adoptantens ålder						Totalt
	20-25 år	26-29 år	30-39 år	40-49 år	50-59 år	60- år	
- 1 år	5	65	690	129	5	0	894
2- 6 år	36	92	570	203	29	0	930
7-12 år	10	54	158	72	24	5	323
13-17 år	2	3	60	36	12	3	116
18- år	0	0	50	131	211	298	690
Summa	53	214	1 528	571	281	306	2 953

Tabell E 9 Adoptivbarn enligt av under- eller överrätter år 1978 meddelade tillstånd till adoption. Barnen fördelade efter kön, ålder och födelse land

Adopted children by adoption orders made by courts of first or second instance in 1978. The children distributed by sex, age and country of birth of the children

Födelse land	Barnets ålder												Samtliga
	Flickor						Pojkar						
	-1 år	2-6 år	7-12 år	13-17 år	18- år	Summa	-1 år	2-6 år	7-12 år	13-17 år	18- år	Summa	
Sverige	23	91	102	50	351	617	28	97	103	45	277	550	1 167
Danmark	-	2	1	1	1	5	-	1	-	1	1	3	8
Finland	1	1	1	1	11	15	2	3	1	2	5	13	28
Island	-	-	-	1	2	3	-	-	-	-	-	-	3
Norge	-	-	-	-	1	1	-	-	-	-	1	1	2
Bulgarien	-	-	-	-	-	-	-	-	1	-	-	1	1
Grekland	-	1	-	-	-	1	-	1	-	-	-	1	2
Italien	-	-	-	-	1	1	-	-	-	-	-	-	1
Jugoslavien	-	-	-	-	-	-	-	-	2	1	3	3	3
Polen	-	1	4	-	4	9	-	3	2	-	4	9	18
Portugal	-	-	-	-	-	-	-	1	1	-	-	2	2
Schweiz	-	-	-	-	-	-	-	-	1	-	-	1	1
Spanien	-	1	-	-	-	1	-	-	-	-	1	1	2
Storbritannien	-	1	-	-	-	1	-	1	-	-	-	1	2
Tjeckoslovakien	-	-	-	-	-	-	-	1	1	-	-	2	2
Tyskland	-	2	1	1	10	14	-	2	6	1	3	12	26
Österrike	-	-	-	-	1	1	1	-	-	-	-	1	2
Algeriet	-	1	-	-	-	1	-	-	-	-	-	-	1
Etiopien	-	4	3	-	-	7	-	2	4	-	-	6	13
Gambia	-	1	-	-	-	1	-	-	-	-	-	-	1
Kenya	-	1	-	-	-	1	-	-	-	-	-	-	1
Liberia	-	1	-	-	-	1	-	-	-	-	-	-	1
Marocko	1	-	-	-	-	1	-	-	-	-	1	1	2
Seychellerna	-	-	-	-	1	1	-	-	-	-	-	-	1
Tunisien	-	-	-	-	-	-	-	-	-	-	1	1	1
Zaire	-	-	1	-	-	1	-	-	-	-	-	-	1
Argentina	2	1	-	-	-	3	-	-	-	-	1	1	4
Bolivia	1	2	-	-	-	3	1	1	-	-	-	2	5
Brasilien	-	2	1	-	-	3	1	1	1	-	-	3	6
Chile	69	52	5	-	-	126	68	43	2	1	1	115	241
Colombia	4	6	-	-	-	10	2	5	2	-	-	9	19
Costa Rica	1	-	-	-	-	1	-	-	-	-	-	-	1
Ecuador	1	-	-	-	-	1	-	4	-	-	-	4	5
Guyana	1	1	-	-	-	2	-	-	-	-	-	-	2
Peru	2	1	-	-	-	3	4	2	1	-	1	8	11

Venezuela	-	-	-	-	-	-	-	-	1	-	-	1	1
Bahamas	-	-	-	-	-	-	1	-	1	-	-	2	2
El Salvador	11	3	-	-	-	14	6	3	1	-	-	10	24
Guatemala	-	4	-	-	-	4	-	1	-	-	-	1	5
Honduras	1	-	-	-	-	1	-	-	2	-	-	2	3
Jamaica	-	-	-	-	-	-	-	1	-	-	-	1	1
Kanada	-	-	-	-	-	-	-	-	1	-	-	1	1
Trinidad	2	-	-	-	-	2	-	1	-	-	-	1	3
USA	-	-	-	-	-	-	-	1	-	-	-	1	1
Australien	-	-	1	-	-	1	-	-	-	-	-	-	1
Bangladesh	2	4	-	-	-	6	1	2	-	-	1	4	10
Filippinerna	-	1	-	-	-	1	-	6	1	-	-	7	8
Indien	112	100	10	-	-	222	53	41	3	1	1	99	321
Indonesien	13	7	1	1	-	22	19	23	-	-	-	42	64
Iran	60	64	3	-	-	127	29	36	-	2	1	68	195
Israel	4	4	-	-	-	8	3	1	-	-	-	4	12
Japan	-	-	1	-	-	1	-	-	-	-	-	-	1
Jordanien	-	-	-	-	-	-	1	-	-	-	-	1	1
Kina	-	-	-	-	-	-	-	-	-	-	1	1	1
Korea	153	128	26	-	1	308	52	82	23	-	-	157	465
Libanon	3	-	-	-	-	3	4	-	-	-	-	4	7
Nepal	2	-	-	-	-	2	-	-	-	-	-	-	2
Pakistan	5	1	-	-	-	6	2	-	-	2	1	5	11
Sri Lanka	45	14	2	1	-	62	35	5	-	2	2	44	106
Taiwan	2	-	-	-	-	2	-	-	-	-	-	-	2
Thailand	29	37	-	-	-	66	31	19	1	-	1	52	118
Vietnam	-	-	-	1	-	1	-	-	-	-	-	-	1
Summa	550	540	163	57	384	1 694	344	390	160	59	306	1 259	2 953

Tabell E 10 **Adoptivbarn enligt av under- eller överrätter år 1978 meddelade tillstånd till adoption, barnen fördelade efter födelseland och adoptantens ålder**

Adopted children by adoption orders made by courts of first or second instance in 1978, the children distributed by country of birth of the children and age of the adopter.

Födelseland	Adoptantens ålder					Summa
	20–29 år	30–39 år	40–49 år	50–59 år	60– år	
Sverige	158	330	192	213	274	1 167
Danmark	1	2	1	3	1	8
Finland	1	7	6	2	12	28
Island	–	3	–	–	–	3
Norge	–	–	–	2	–	2
Bulgarien	–	1	–	–	–	1
Grekland	–	2	–	–	–	2
Italien	–	–	–	1	–	1
Jugoslavien	–	2	1	–	–	3
Polen	2	5	4	3	4	18
Portugal	–	1	1	–	–	2
Schweiz	–	1	–	–	–	1
Spanien	–	2	–	–	–	2
Storbritannien	2	–	–	–	–	2
Tjeckoslovakien	1	–	–	–	1	2
Tyskland	–	2	9	6	9	26
Österrike	–	1	–	–	1	2
Algeriet	1	–	–	–	–	1
Etiopien	–	9	4	–	–	13
Gambia	–	1	–	–	–	1
Kenya	–	1	–	–	–	1
Liberia	–	1	–	–	–	1
Marocko	–	1	–	1	–	2
Sechellerna	–	–	–	1	–	1
Tunisien	–	–	–	1	–	1
Zaire	–	–	1	–	–	1
Argentina	–	3	–	1	–	4
Bolivia	–	3	2	–	–	5
Brasilien	–	3	2	1	–	6
Chile	2	178	53	8	–	241
Colombia	2	9	7	1	–	19
Costa Rica	–	1	–	–	–	1
Ecuador	–	2	3	–	–	5
Guyana	–	2	–	–	–	2
Peru	–	6	5	–	–	11
Venezuela	–	1	–	–	–	1
Bahamas	–	2	–	–	–	2
ElSalvador	–	21	3	–	–	24
Guatemala	1	3	1	–	–	5
Honduras	–	2	–	–	1	3
Jamaica	–	–	1	–	–	1
Kanada	1	–	–	–	–	1
Trinidad	–	2	1	–	–	3
USA	–	–	1	–	–	1
Australien	–	–	1	–	–	1
Bangladesh	1	7	2	–	–	10
Filippinerna	–	6	2	–	–	8
Indien	27	237	52	5	–	321
Indonesien	5	45	14	–	–	64
Iran	26	144	20	5	–	195
Israel	–	8	4	–	–	12
Japan	–	1	–	–	–	1
Jordanien	–	–	1	–	–	1

Tabell E 10 (forts)

Födelseland	Adoptantens ålder					Summa
	20–29 år	30–39 år	40–49 år	50–59 år	60– år	
Kina	–	–	1	–	–	1
Korea	10	296	139	18	2	465
Libanon	3	4	–	–	–	7
Nepal	–	2	–	–	–	2
Pakistan	–	9	1	1	–	11
Sri Lanka	16	70	18	1	1	106
Taiwan	–	2	–	–	–	2
Thailand	7	87	17	7	–	118
Vietnam	–	–	1	–	–	1
Summa	267	1 528	571	281	306	2 953

Tabell E 11 Adoptivbarn enligt av under- eller överrätter år 1978 meddelade tillstånd till adoption. Barnen fördelade efter födelse land, länsvis

Adopted children by adoption orders made by courts of first or second instance in 1978. The children distributed by country of birth, by county

Län	Födelse land														Summa
	Sverige	Norden i övrigt	Europa	Afrika	Nord-amerika	Chile	Syd-amerika i övrigt	Indien	Indone-sien	Iran	Korea	Sri Lanka	Thai-land	Asien i övrigt och Austra-lien	
Stockholms	191	3	15	4	9	49	13	36	20	24	72	6	26	12	480
Uppsala	24	–	2	1	4	7	–	8	3	1	7	1	2	2	62
Södermanlands	36	–	–	1	2	8	2	6	1	4	13	1	4	1	79
Östergötlands	56	–	1	–	–	10	–	16	7	3	24	8	–	3	128
Jönköpings	52	2	3	1	1	9	2	21	–	4	27	5	4	2	133
Kronobergs	28	3	2	–	–	6	1	8	5	–	13	3	7	2	78
Kalmar	32	–	2	1	–	12	1	7	3	12	14	–	3	–	87
Gotland	9	1	–	1	–	4	1	1	1	8	4	1	–	–	31
Blekinge	19	1	3	–	1	1	1	6	2	2	10	1	2	–	49
Kristianstads	40	2	5	1	–	4	2	14	1	6	16	4	3	1	99
Malmöhus	90	2	12	1	7	25	5	45	1	13	26	4	5	4	240
Hallands	36	3	2	–	–	12	4	11	1	4	9	1	7	2	92
Göteborgs- och Bohus	93	2	2	3	4	12	7	21	4	34	44	15	16	8	265
Älvsborgs	58	6	3	1	–	5	4	18	3	15	32	5	10	3	163
Skaraborgs	53	1	1	–	–	3	1	12	2	2	9	6	2	–	92
Värmlands	26	1	2	–	1	11	–	11	1	–	9	5	10	2	79
Örebro	41	3	–	–	–	7	1	11	1	20	21	11	5	–	121
Västmanlands	43	–	2	–	–	9	1	12	3	6	34	1	3	2	116
Kopparbergs	50	1	2	1	–	6	–	15	–	5	11	4	2	5	102
Gävleborgs	59	–	–	1	2	9	–	6	2	3	18	2	1	1	104
Västernorrlands	46	1	1	1	4	8	1	14	1	4	16	5	1	1	104
Jämtlands	15	–	–	2	2	1	1	6	2	4	9	1	–	1	44
Västerbottens	32	2	1	–	2	9	3	15	–	16	16	6	3	2	107
Norrbottens	37	7	1	2	2	14	2	1	–	5	11	9	2	3	96
Ej bosatta i Sverige	1	–	–	–	–	–	–	–	–	–	–	1	–	–	2
Hela riket	1 167	41	62	22	41	241	53	321	64	195	465	106	118	57	2 953

Tabell E 12 Adoptivbarn enligt av under- eller överrätter år 1978 meddelade tillstånd till adoption. Barnen fördelade efter kön och ålder, länsvis samt efter kommunstorlek
 Adopted children by adoption orders made by courts of first or second instance in 1978. The children distributed by sex, age, county and by size of municipality

Län Kommunstorlek	Barnets kön och ålder												Samtliga
	Flickor						Pojkar						
	-1 år	2-6 år	7-12 år	13-17 år	18- år	Summa	-1 år	2-6 år	7-12 år	13-17 år	18- år	Summa	
Stockholms	80	91	31	10	67	279	44	64	27	12	54	201	480
Uppsala	8	13	3	1	9	34	10	11	2	1	4	28	62
Södermanlands	13	13	4	2	11	43	9	11	5	-	11	36	79
Östergötlands	19	23	5	1	16	64	23	27	4	1	9	64	128
Jönköpings	33	21	4	4	21	83	11	15	10	3	11	50	133
Kronobergs	11	11	2	-	15	39	13	12	4	1	9	39	78
Kalmar	14	21	6	3	10	54	6	17	1	2	7	33	87
Gotlands	5	6	-	1	4	16	7	3	2	1	2	15	31
Blekinge	6	14	2	1	7	30	2	8	-	3	6	19	49
Kristianstads	19	11	7	3	14	54	11	11	10	2	11	45	99
Malmöhus	48	42	15	-	29	134	23	34	17	9	23	106	240
Hallands	18	18	10	3	11	60	9	13	4	1	5	32	92
Göteborgs- och Bohus	69	43	18	9	22	161	39	34	14	2	15	104	265
Älvsborgs	32	33	5	3	16	89	22	16	13	4	19	74	163
Skaraborgs	13	17	5	-	20	55	10	10	3	1	13	37	92
Värmlands	19	6	5	-	11	41	18	9	1	1	9	38	79
Örebro	25	21	5	2	14	67	20	16	2	2	14	54	121
Västmanlands	20	33	4	2	15	74	14	8	7	1	12	42	116
Kopparbergs	9	18	5	3	19	54	9	16	7	4	12	48	102
Gävleborgs	17	17	6	1	15	56	7	12	8	-	21	48	104
Västernorrlands	15	16	6	3	16	56	10	11	6	3	18	48	104
Jämtlands	11	9	2	1	5	28	1	7	2	1	5	16	44
Västerbottens	24	23	4	-	12	63	18	12	6	1	7	44	107
Norrbottnens	21	20	9	3	5	58	8	13	5	3	9	38	96
Ej bosatta i Sverige	1	-	-	1	-	2	-	-	-	-	-	-	2
Hela riket	550	540	163	57	384	1 694	344	390	160	59	306	1 259	2 953
<i>Kommunstorlek</i>													
- 9 999	27	24	4	3	32	90	15	18	13	1	19	66	156
10 000- 14 999	44	47	17	11	38	157	25	40	18	8	38	129	286
15 000- 19 999	42	39	9	4	32	126	22	39	11	6	24	102	228
20 000- 29 999	74	78	25	8	57	242	46	43	37	11	43	180	422
30 000- 49 999	86	104	33	5	69	297	48	74	23	9	47	201	498
50 000- 99 999	137	124	40	11	65	377	92	78	32	13	62	277	654
100 000-199 999	71	70	16	2	40	199	51	52	7	5	33	148	347
200 000-	68	54	19	12	51	204	45	46	19	6	40	156	360

Tabell E 13 Av regeringen under år 1978 bifallna ansökningar om medgivande till adoption utomlands. Barnen fördelade efter ålder och nationalitet
 Applications approved by the government in 1978 for adoptions abroad. The children distributed by age and nationality

	Bulgar- rien	Grekland	Italien	Jugosla- vien	Polen	Rumä- nien	Tyskland	Sovjet- unionen	Etiopien	Kenya
- 1 år	-	-	-	3	2	-	-	-	-	-
2- 6 år	1	2	1	5	10	1	1	-	15	1
7-12 år	-	-	-	1	1	-	-	1	1	-
13-17 år	-	-	-	-	1	-	-	-	-	-
18- år	-	-	-	-	-	-	2	-	-	-
Summa	1	2	1	9	14	1	3	1	16	1

	USA	Bolivia	Brasilien	Colombia	Costa Rica	Ecuador	El Sal- vador	Guate- mala	Hondur- ras	Mexico
- 1 år	-	-	-	27	-	17	1	3	5	1
2- 6 år	-	1	-	18	1	19	-	1	2	-
7-12 år	1	-	1	1	-	4	-	-	-	-
13-17 år	-	-	-	-	-	-	-	-	-	-
18- år	-	-	-	-	-	-	-	-	-	-
Summa	1	1	1	46	1	40	1	4	7	1

	Panama	Peru	Bangla- desh	Korea	Libanon	Sri Lanka	Thailand	Austra- lien	Samtliga
- 1 år	2	5	7	-	8	60	-	-	141
2- 6 år	-	11	6	-	1	23	7	1	128
7-12 år	-	3	-	-	-	1	-	-	15
13-17 år	-	-	-	3	-	-	-	-	4
18- år	-	-	-	-	-	-	-	-	2
Summa	2	19	13	3	9	84	7	1	290

BARNHEM

Children's homes

Beskrivning

Description

Sammanfattning

Antalet barnhem inom fastställd barnhemsplan uppgick vid slutet av år 1978 till 128. De hade 1 326 platser. 98 av hemmen drevs av landsting och 22 av kommun som ej tillhör landstingskommun. På hemmen vårdades under 1978 3 974 barn och 78 mödrar till en netto-kostnad av ca 478 kr per vårdad och dag.

Bakgrund

Varje landsting och kommun som ej tillhör landstingskommun ("kommun utom landsting") skall enligt 56 § barnavårdslagen, i den mån icke annan drar försorg därom, inrätta och driva de barnhem som finns upptagna i den för landstingskommunen resp kommunen fastställda barnhemsplanen.

Barnhemmen indelas i fyra grupper: a) *spädbarnshem*, för späda barn, som ej åtföljs av sina mödrar, b) *mödrahem*, huvudsakligen för späda barn med deras mödrar, c) *upptagningshem*, huvudsakligen för barn som är i behov av tillfällig vård och fostran eller av observation antingen de omhändertagits för samhällsvård eller för utredning enligt 30 § barnavårdslagen, d) *specialhem*, huvudsakligen för barn som är i behov av längre tids vård och fostran och icke lämpligen kan placeras i enskilt hem.

Dessutom förekommer upptagningshem med spädbarnsavdelning. Särredovisning av kombinationen mödra- och spädbarnshem upphör fr.o.m. 1977 pga. att endast en sådan kombination återstår. Detta hem redovisas bland spädbarnshemmen.

Barnhemsstatistiken grundar sig på uppgifter som barnhemmen årligen lämnar till social-

Summary

At the end of 1978 there were 128 children's homes coming under the children's homes scheme. They had 1,326 places. 98 of these homes were run by the county councils, 22 by municipalities not coming under the county councils. During 1978 3,974 children and 78 mothers were cared for in these homes at a net cost of approximately kr. 478 per cared for person and day.

Background

It is ordained in section 56 of the Child Welfare Act that, where provision has not already been made by some other body, every county council and municipality not coming under the county councils must establish and run children's homes as laid down in the scheme prescribed for all county councils and municipalities.

The children's homes are divided into four groups: a) *homes for infants*, for infants not accompanied by their mothers, b) *homes for mothers*, mainly for infants and their mothers, c) *reception homes*, mainly for children admitted for temporary care and upbringing, or for observation either when they have been taken into public care or been taken charge of for investigation according to section 30 of the Child Welfare Act, d) *special homes*, mainly for children who are in need of a longer period of care and upbringing and for whom care in a private home is not suitable.

Furthermore there exists reception homes with section for infants. The separate accounting for the combination homes for mother and infants ceases from 1977, because only one such combination remains. This home is accounted for among the homes for infants.

styrelsen. Bearbetning av de statistiska uppgifterna har skett inom statistiska centralbyrån.

Tabeller

- F 1. Barnhemmen inom barnhemsplanen vid slutet av åren 1973–1978
- F 2. Medelbeläggningen på barnhemmen åren 1973–1978
- F 3. Barnhemmen vid slutet av år 1978
- F 4. Antal vårdade samt medelbeläggningen på barnhemmen år 1978
- F 5. Förhållandena före/efter barnhemsvistelsen för nyinskrivna resp utskrivna barn år 1978
- F 6. Barn som utskrivits under år 1978 efter sammanlagd vårdtid
- F 7. Barn placerade i upptagningshem och specialhem vid slutet av år 1978 fördelade efter ålder
- F 8. Personalen på barnhemmen år 1978
- F 9. Utgifter i kronor per vårdad och dag på olika typer av barnhem år 1978
- F 10. Inkomster i kronor per vårdad och dag på barnhemmen år 1978

List of terms

barn	children
därav	of whom
hem	homes
mödrahem	homes for mothers
mödra- och spädbarnshem	homes for mothers and infants
mödrar	mothers
platser	places

Terms not given above

Tabell F2

för mödrar	for mothers
för barn	for children
medeltalet vårdade per dag i % av antalet disponibla platser	average number cared for a day as % of number of available places

The statistics of children's homes are based on particulars sent annually to the National Board of Health and Welfare. The statistical data have been processed by the National Central Bureau of Statistics.

Tables

- F 1. Children's homes covered by the plan for children's homes at the end of the years 1973–1978
- F 2. Average occupancy rate of children's homes 1973–1978
- F 3. Children's homes at the end of 1978
- F 4. Number of children cared for and average occupancy rate at children's homes in 1978
- F 5. Environment of children before admission to children's homes and after discharge from them, 1978
- F 6. Children released in 1978 by total time of care
- F 7. Children in reception and special homes, distributed by age, at the end of 1978
- F 8. Staff of children's homes, 1978
- F 9. Expenditure in Sw. kr., per cared for person and day at various types of children's homes in 1978
- F 10. Income of children's homes per cared for person and day, in Sw. kr., 1978

samtliga	all
specialhem	special homes
spädbarnshem	homes for infants
summa	sum, total
typ av barnhem	type of children's home
upptagningshem	reception homes
år	year(s)

Tabell F3

barnhem drivna av landsting	children's homes run by county councils
kommun utom landsting	municipality not coming under county council
annan anordnare	other organizer

Tabell F4

antal vårdade utskrivna kvarvarande i % av antal vårdade	number of inmates discharged cared for remaining as a % of total number cared for
medelbeläggning per 100 platser på barnhem drivna av landsting	average occupancy per 100 places in children's homes run by county councils
kommun utom landsting	municipality not coming under county councils
övriga	others

Tabell F5

antal inskrivna barn under 1978	number of children admitted in 1978
därav, i %, som kommit från	of whom, as %, who came from
föräldrahem	parents' home
fosterhem	foster-home
annat barnhem	some other children's home
annat håll	elsewhere
antal utskrivna barn under 1978	number of children discharged during 1978
därav, i %, som avgått till	of whom, as %, sent to a
ungdomsvårdsskola	reformatory school
anstalt för psykiskt ut- vecklingsstörda	institution for mentally retarded children

Tabell F6

utskrivits	released
sammanlagd vårdtid månader	total time of care months

Tabell F7

antal	number
vid årets slut placerade barn	children placed, at the end of the year
därav i åldern	of whom aged

Tabell F8

antalet anställda på arvode	number of personnel fee
deltid	part-time
heltid	full-time
antal heltidsanställda	number of full-time

på 100 disponibla vårdplatser	personnel per 100 available places
----------------------------------	---------------------------------------

Tabell F9

avlöningar	wages and salaries
expeditionskostnader	administrative costs
sjuk- och tandvård	medical and dental care
kosthåll	board
värme, el m m	heating, el., etc
tvätt och rengöring	laundry and cleaning
inventariers underhåll	maintenance of furnish- ing and fittings
fastigheters underhåll	maintenance of premises
hyror	rents
avskrivningar och kapi- talräntor	depreciation and interest on capital
övriga utgifter	other expenditure
summa	total
nettoutgifter per vård dag	net expenditure per cared for person and day
antal hem som ingår i redovisningen	number of homes cover- ed by the figures

Tabell F10

barnhem drivna av landsting	children's homes run by county councils
kommun utom landsting	municipality not coming under county councils
annan anordnare	some other arranger
vårdavgifter	contributions paid by the inmates
ersättning från egen personal	reimbursement from own personnel
ersättning från andra	reimbursement from others
diverse	miscellaneous
bidrag från landsting, som icke äger hemmet	grant from county council, which does not own the home
bidrag från kommun utom landsting som icke äger hemmet	grant from a municipality not coming under a county council, which does not own the home
bidrag från andra	grant from others
huvudmannens kostnader	to be covered by orga- nizer
summa	sum, total
antal hem som ingår i redovisningen	number of homes covered by the figures

Tabell F 1 Barnhemmen inom barnhemsplanen vid slutet av åren 1973–1978
Children's homes covered by the plan for children's homes at the end of the years 1973–1978

År	Spädbarnshem		Mödrahem		Mödra- och spädbarnshem		Upptagningshem ¹		Upptagningshem med spädbarnsavdelning		Specialhem		Samtliga	
	Hem	Pl	Hem	Pl	Hem	Pl	Hem	Pl	Hem	Pl	Hem	Pl	Hem	Pl
1973	21	406	6	64	3	57	99	1 293	–	–	29	300	158	2 120
1974	15	268	4	39	3	55	95	1 176	–	–	25	265	142	1 803
1975	15	259	4	39	3	55	95	1 101	–	–	22	223	139	1 677
1976	15	231	4	39	2	27	96	1 101	–	–	17	165	134	1 563
1977	16	208	4	39	–	–	88	897	7	117	19	195	134	1 456
1978	13	161	–	39	–	–	87	857	8	110	18	174	130	1 341

¹ Inkl 2 hem med sammanlagt 15 platser vilka varit stängda under 1978 men finns kvar i barnhemsplanen. Ingår ej i tabellerna 2–10.

Tabell F 2 Medelbeläggning¹ på barnhemmen åren 1973–1978
Average occupancy rate of children's homes 1973–1978

År	Spädbarnshem	Mödrahem	Mödra- och spädbarnshem	Därav		Upptagningshem	Upptagningshem med spädbarnsavdelning	Specialhem	Samtliga
				för mödrar	för barn				
1973	51,6	45,2	63,3	36,2	75,7	61,1	–	69,5	60,4
1974	50,5	47,3	58,8	38,8	68,5	61,3	–	67,3	60,2
1975	48,2	51,9	47,1	29,2	55,8	65,5	–	75,9	63,3
1976	47,7	51,0	54,9	31,0	72,3	65,7	–	73,8	63,3
1977	50,0	55,8	–	–	–	67,2	45,0	71,4	63,2
1978	48,2	48,6	–	–	–	70,0	45,6	79,6	66,0

¹ Medeltalet vårdade per dag i % av antalet disponibla platser.

Tabell F 3 Barnhemmen vid slutet av år 1978
Children's homes at the end of 1978

Typ av barnhem	Barnhem drivna av						Samtliga	
	Landsting		Kommun utom landsting ¹		Annor anordnare			
	Hem	Platser	Hem	Platser	Hem	Platser	Hem	Platser
Spädbarnshem	10	124	2	27	1	10	13	161
Mödrahem	3	25	1	14	–	–	4	39
Upptagningshem	66	581	16	231	3	30	85	842
Upptagningshem med spädbarnsavdelning	7	96	–	–	1	14	8	110
Specialhem	12	107	3	40	3	27	18	174
Summa	98	933	22	312	8	81	128	1 326

¹ Göteborgs kommun och Malmö kommun.

Tabell F 4 **Antal vårdade samt medelbeläggningen på barnhemmen år 1978**
 Number of children cared for and average occupancy rate at children's homes
 in 1978

Typ av barnhem	Antal vårdade	Därav		Medelbeläggning per 100 platser på barnhem drivna av			Samt- liga
		utskrivna	kvar- varande i % av antal vårdade	landsting	kommun utom landsting	övriga	
Spädbarnshem	480	413	14,0	48,6	41,2	63,0	48,2
Mödrahem	156	124	20,5	50,8	44,7	—	48,6
därav mödrar	78	61	21,8	—	—	—	—
därav barn	78	63	19,2	—	—	—	—
Upptagningshem	2 695	2 093	22,3	67,6	76,8	65,4	70,0
Upptagningshem med spädbarnsavd	417	379	9,1	45,5	—	46,3	45,6
Specialhem	304	167	45,1	78,2	86,0	75,5	79,6
Samtliga	4 052	3 176	21,6	63,5	73,5	65,1	66,0
därav barn	3 974	3 115	21,6	—	—	—	—

2

Tabell F 5 **Förhållandena före/efter barnhemsvistelsen för nyinskrivna respektive utskrivna barn år 1978**
 Environment of children before admission to children's homes and after discharge from them, 1978

	Spädbarns- hem	Upptag- ningshem	Upptagnings- hem med spädbarnsavd	Specialhem	Samtliga
Antal inskrivna barn under 1978	422	2 144	364	175	3 105
Därav, i %, som kommit från					
föräldrahem	58,8	69,6	81,3	68,6	69,4
fosterhem	3,1	10,9	4,7	18,9	9,6
annat barnhem	1,4	5,6	0,3	7,4	4,5
annat håll	36,7	13,9	13,7	5,1	16,5
Antal utskrivna barn under 1978	413	2 093	379	167	3 052
Därav, i %, som avgått till					
föräldrahem	63,7	49,5	69,9	48,5	53,9
fosterhem	26,6	26,6	24,3	30,5	26,5
annat barnhem	1,7	6,9	1,8	6,0	5,5
ungdomsvårdsskola	—	4,2	—	4,2	3,1
anstalt för psykiskt utvecklingsstörda	0,2	—	0,3	—	0,1
annat håll	7,7	12,8	3,7	10,8	10,9

Tabell F 6 Barn som utskrivits under år 1978 efter sammanlagd vårdtid
Children released in 1978 by total time of care

Typ av barnhem	Antal utskrivna barn med sammanlagd vårdtid							Summa	Därav	
	-1 mån	2-3 mån	4-6 mån	7-9 mån	10-12 mån	13-24 mån	25- mån		Pojkar	Flickor
Spädbarnshem	282	66	29	20	9	4	3	413	226	187
Upptagningshem	1 105	388	284	135	83	84	14	2 093	1 161	932
Upptagningshem med spädbarnsavd	256	67	41	11	3	-	1	379	196	183
Specialhem	25	19	26	40	18	25	14	167	124	43
Summa	1 668	540	380	206	113	113	32	3 052	1 707	1 345

Tabell F 7 Barn placerade i upptagningshem och specialhem vid slutet av år 1978 fördelade efter ålder
Children in reception and special homes, distributed by age, at the end of 1978

	Upptagningshem		Specialhem	
	Antal	%	Antal	%
Vid årets slut placerade barn	602	100	137	100
Därav i åldern				
1-2 år (inkl 3 barn under 1 år)	32	5,3	-	-
3-6 år	78	13,0	2	1,5
7-9 år	44	7,3	7	5,1
10-15 år	267	44,3	100	73,0
16- år	181	30,1	28	20,4

Tabell F 8 Personalen på barnhemmen år 1978
Staff of children's homes 1978

Typ av barnhem	Antal anställda på			Antal heltidsanställda på 100 disponibla vårdplatser
	arvode	deltid	heltid	
Spädbarnshem	10	73	144	89
Mödrahem	3	6	22	56
Upptagningshem	31	222	794	94
Upptagningshem med spädbarnsavdelning	9	78	58	53
Specialhem	8	26	171	98
Samtliga	61	405	1 189	90

Tabell F 9 Utgifter i kronor per vårdad och dag på olika typer av barnhem år 1978¹
 Expenditure in Sw. Kr., per cared for person and day at various types of children's homes in 1978

Utgifter	Späd- barns- hem	Mödra- hem	Upptag- ningshem	Upptag- ningshem med späd- barnsavd	Special- hem	Samtliga
Avlöningar	583,65	373,12	421,94	566,04	339,37	430,18
Expeditionskostnader	4,05	3,20	5,36	5,39	5,39	5,21
Sjuk- och tandvård	1,54	1,21	1,27	2,07	0,69	1,25
Kosthåll	13,08	25,06	21,01	22,61	17,30	19,96
Värme, el m m	16,89	16,02	8,10	15,60	8,53	9,52
Tvätt och rengöring	3,18	4,15	2,91	5,48	2,30	3,02
Inventariers underhåll	5,91	6,47	9,39	6,21	9,57	8,87
Fastigheters underhåll	10,77	20,53	8,11	6,31	8,87	8,62
Hyor	0,76	0,83	10,24	0,02	1,11	7,22
Avskrivningar och kapitalräntor	23,66	30,76	17,67	26,53	24,78	20,09
Övriga utgifter	25,01	3,18	20,07	14,04	12,90	18,65
Summa	688,50	484,53	526,07	670,30	430,81	532,59
Nettoutgifter per vård dag	595,20	444,67	469,53	609,99	405,63	477,94
Antal hem som ingår i redovisningen	12	4	84	8	17	125

¹ Beträffande tre hem har icke lämnats fullständiga uppgifter om utgifterna. De ingår därför icke i tabellen.

2

Tabell F 10 Inkomster i kronor per vårdad och dag på barnhemmen år 1978¹
 Income of children's homes per cared for person and day, in Sw. Kr., 1978

Inkomster	Barnhem drivna av			Samtliga
	landsting	kommun utom landsting	annan anordnare	
Vårdavgifter	60,70	2,23	37,94	43,58
Ersättning från egen personal	4,63	4,50	18,38	5,45
Ersättning från andra	0,99	0,04	5,04	0,98
Diverse	0,76	0,55	13,10	1,47
Bidrag från landsting, som icke äger hemmet	3,69	–	244,45	17,59
Bidrag från kommun utom landsting, som icke äger hemmet	1,62	–	95,45	6,99
Bidrag från andra	4,41	10,68	0,36	5,84
Huvudmannens kostnader	486,64	452,40	54,25	450,69
Summa	563,44	470,40	468,97	532,59
Antal hem som ingår i redovisningen	95	22	8	125

¹ Beträffande tre hem har icke lämnats fullständiga inkomstuppgifter varför de icke ingår i tabellen.

BARNKOLONIER

Children's holiday camps

Beskrivning

Description

Sammanfattning

Under år 1978 var 220 barnkolonier med 7 110 platser i bruk. På dessa kolonier vårdades under året 12 211 barn med en medelvårdtid av 26 dagar per barn och till en kostnad av 178 kronor per dag och barn. För 65% av kolonierna stod kommunen som anordnare.

Bakgrund

Barnkolonierna mottager barn för vård och fostran under viss begränsad del av året. Anordnare av kolonier är: kommuner, lands-ting, olika ideella och religiösa föreningar, industrier eller enskilda personer.

Statistiken över barnkolonier bygger på uppgifter som kolonierna årligen insänder till socialstyrelsen. Bearbetning av uppgifterna har skett inom statistiska centralbyrån.

Tabeller

- G 1. Antal platser och barn på barnkolonierna samt medelvårdtid och utgifter i kronor per vård dag åren 1969–1978
- G 2. Barnkolonierna länsvis år 1978
- G 3. Barnkolonierna fördelade efter anordnare år 1978
- G 4. Personalens löner i kronor per månad (brutto) fördelade efter kolonianordnare år 1978
- G 5. Barnkoloniernas utgifter och inkomster i kronor per vård dag år 1978
- G 6. Sjukdomsfall och läkarbesök på barnkolonierna år 1978

Summary

During 1978 220 children's holiday camps were in operation, providing 7,110 places in all. During the year 12,211 children were cared for at these camps; the average period of time a child was cared for was 26 days, at a cost of kr. 178 per day and child. For 65% of the children's holiday camps municipalities were the organizers.

Background

The children's holiday camps receive children for care and upbringing during a certain limited part of the year. Children's holiday camps are organized by municipalities, county councils, associations, firms and private persons.

The statistics of children's holiday camps are based on particulars sent annually to the National Board of Health and Welfare. The statistics have been processed by the National Central Bureau of Statistics.

Tables

- G 1. Number of places and children at children's holiday camps, average stay and expenditure in Sw. Kr., per child per day, 1969–1978
- G 2. Children's holiday camps by county, 1978
- G 3. Children's holiday camps classified by organizers, 1978
- G 4. Staff wages in Sw. Kr. per month (gross), distributed by camp organizers, 1978
- G 5. Expenditure and income of the children's holiday camps in Sw. Kr., per child per day, 1978
- G 6. Cases of illness and doctor's calls at children's holiday camps, 1978

List of terms

anordnare	organizer	landsting	county council
antal	number	platser	places
barn	children	Röda korset, stiftelser,	the Red Cross, founda-
barnensdags- och maj- blommeföreningar, "Solstickan"	child welfare associa- tions	nykterhets- och övriga föreningar	tions, temperance and other associations
kolonier	holiday camps	samtliga	all
kommuner	municipalities	summa	sum, total

Terms not given above*Tabell G1*

år	year
medeltal dagar per barn	average number of days per child
utgifter per vårddag	cost per day for each child cared for

Tabell G2

län	county
hela riket	the whole country

Tabell G3

mottagna barn	children received
därav, i %, i nedan- stående ålder	of whom, in %, of following ages
medeltal dagar per barn	number of days per child (average)

Tabell G4

medellön per månad i kronor	mean monthly salary (Sw. Kr.)
föreståndare	manager
bitr föreståndare	assistant manager
husmor	matron (housekeeper)
kokerska	cook
vårdbiträde	nurse
övrig personal	other staff
antal personer	number of persons

Tabell G5

utgifter	expenditure
avlöningar	wages and salaries
kosthåll	food
lokal kostnader	cost of premises
övriga utgifter	other expenditure
ev överskott vid kolonitidens slut	surplus, if any, when holiday camp closed
inkomster	income

kommunala bidrag	grants from municipalities
landstingsbidrag	grants from county councils
statsbidrag	grants from the State
bidrag från Majblomman	grants from child wel- fare fund (Majblom- man)
bidrag från Solstickan	grants from child wel- fare fund (Solstickan)
bidrag från Barnens dag	grants from child wel- fare fund (Barnens dag)
kapitalavkastning	capital yield
vårdavgifter	cost of care of children
övriga inkomster	other income
huvudmannens kostnader	to be covered by main organizer

Tabell G6

antal vårddagar	number of days children cared for
antal sjuka barn	number of sick children
därav med mässling	of whom with measles
scharlakansfeber	scarlet fever
difteri	diphtheria
kikhosta	whooping-cough
paratyfus	paratyphus
påssjuka	mumps
vattkoppor	chicken pox
röda hund	German measles
övriga sjukdomar	other diseases
antal sjuka barn på 1 000 vårddagar	number of sick children per 1,000 days of care
antal sjuka bland personalen	number of cases of ill- ness among staff
antal läkarbesök per 1 000 vårddagar	number of visits by doctors per 1,000 days of care

Tabell G 1 **Antal platser och barn på barnkolonierna samt medelvårdtid och utgifter i kronor per vård dag åren 1969–1978**

Number of places and children at children's holiday camps, average stay and expenditure in Sw. Kr. per child per day 1969–1978

År	Antal kolonier ¹	Antal platser	Antal barn	Medeltal dagar per barn	Utgifter per vård dag
1969	393	14 545	22 182	34	30,82
1970	372	13 766	21 254	33	34,85
1971	354	12 995	20 585	32	41,07
1972	328	12 067	18 386	33	46,08
1973	295	10 539	16 964	30	53,39
1974	290	10 256	16 715	29	63,68
1975	270	9 315	15 635	28	83,66
1976	250	8 435	14 552	27	101,86
1977	226	7 528	12 735	27	142,88
1978	220	7 110	12 211	26	177,53

¹ Avser de kolonier för vilka bearbetningsbara uppgifter erhållits. Under 1978 erhöles bearbetningsbara uppgifter från samtliga kolonier.

Tabell G 2 **Barnkolonierna länsvis år 1978**
Children's holiday camps by county, 1978

2

Län	Antal kolonier	Antal platser	Antal barn
Stockholms	57	1 874	2 532
Uppsala	5	153	304
Södermanlands	16	691	1 127
Östergötlands	8	273	505
Jönköpings	2	75	105
Kronobergs	2	59	114
Kalmar	9	229	321
Gotlands	3	119	152
Blekinge	1	60	112
Kristianstads	15	655	1 443
Malmöhus	7	205	341
Hallands	18	456	930
Göteborgs och Bohus	19	659	1 442
Älvsborgs	8	211	324
Skaraborgs	1	35	68
Värmlands	4	108	190
Örebro	7	233	405
Västmanlands	5	125	240
Kopparbergs	16	436	752
Gävleborgs	5	129	204
Västernorrlands	3	75	136
Jämtlands	2	42	50
Västerbottens	2	84	168
Norrbottnens	5	124	246
Hela riket	220	7 110	12 211

Tabell G 3 Barnkolonierna fördelade efter anordnare år 1978
Children's holiday camps classified by organizer, 1978

Anordnare	Kolonier		Platser		Mottagna barn		Därav i nedanstående ålder						Medeltal dagar per barn
	Antal %		Antal %		Antal %		Antal barn						
							-6 år	%	7-12 år	%	13- år	%	
Kommuner	142	64,5	4 742	66,7	8 133	66,6	322	47,7	6 417	68,5	1 394	64,3	27,3
Landsting	4	1,8	70	1,0	179	1,5	7	1,0	75	0,8	97	4,5	17,5
Barnens dags- och majblommeföreningar, Solstickan	20	9,1	721	10,1	1 386	11,4	9	1,3	1 361	14,5	16	0,7	23,9
Röda Korset, stiftelser, nykterhets- och övriga föreningar	54	24,5	1 577	22,2	2 513	20,6	337	49,9	1 515	16,2	661	30,5	23,7
Samtliga	220	99,9	7 110	100,0	12 211	100,1	675	99,9	9 368	100,0	2 168	100,0	26,0

Tabell G 4 Personalens löner i kronor per månad (brutto) fördelade efter kolonianordnare år 1978¹
Staff wages in Sw.Kr. per month (gross), distributed by camp organizers, 1978

Anordnare	Medellön per månad i kronor					
	Före- ståndare	Bitr före- ståndare	Husmor	Kokerska/ kock	Vård- biträden	Övrig personal
Kommuner	5 955	5 813	5 198	5 479	5 450	4 249
Landsting ²	9 320	7 822	-	3 960	3 960	12 835
Barnens dags- och majblommeföreningar, Solstickan ³	4 354	4 472	3 832	3 836	2 738	3 753
Röda Korset, stiftelser, nykterhets- och övriga föreningar	4 001	3 501	3 008	3 185	2 955	2 557
Samtliga	5 443	5 312	3 807	4 892	4 648	3 988
Antal personer	225	165	36	201	1 274	524

¹ För 7 kolonier har ej bearbetningsbara uppgifter erhållits. Dessa ingår därför icke i tabellen.

² För 2 av kolonierna har all personal redovisats som övrig personal.

³ För 1 koloni har all personal redovisats som övrig personal.

Tabell G 5 Barnkoloniernas utgifter och inkomster i kronor per vård dag år 1978¹
 Expenditure and income of the children's holiday camps in Sw. Kr., per child per day, 1978

	Anordnare				Samtliga kolonier
	Kommuner	Landsting	Barnensdags- och majblommeföreningar, Solstickan	Röda korset, stiftelser, nykterhets- och övriga föreningar	
Antal kolonier	142	4	20	54	220
<i>Utgifter</i>					
Avlöningar	108,87	356,17	61,47	53,93	96,08
Kosthåll	21,41	21,01	21,96	25,07	22,15
Lokalkostnader	26,61	3,68	17,83	14,03	23,11
Övriga utgifter	37,32	94,93	28,95	29,29	35,51
Ev överskott vid kolonitidens slut	0,64	–	0,83	0,81	0,68
Summa	194,85	475,79	131,04	123,13	177,53
<i>Inkomster</i>					
Kommunala bidrag	120,90	–	24,49	31,62	92,94
Landstingsbidrag	0,39	25,52	3,31	23,56	5,29
Statsbidrag	1,47	–	1,93	1,18	1,45
Bidrag från Majblomman	0,01	–	26,97	2,31	3,25
Bidrag från Solstickan	0,02	–	3,79	1,32	0,65
Bidrag från Barnens dag	0,14	–	11,86	0,38	1,40
Kapitalavkastning	0,17	–	1,05	2,62	0,72
Vårdavgifter	11,21	3,43	4,20	18,55	11,78
Övriga inkomster	8,15	6,16	35,06	9,55	11,19
Huvudmannens kostnader	52,39	440,68	18,38	32,04	48,86
Summa	194,85	475,79	131,04	123,13	177,53

¹ Avser driften av kolonierna.

Tabell G 6 Sjukdomsfall och läkarbesök på barnkolonierna år 1978
Cases of illness and doctor's calls at children's holiday camps, 1978

	Anordnare				Samtliga kolonier
	Kommuner	Landsting	Barns- dags- och majblom- meföre- ningar, Solstickan	Röda korset, stiftelser, nykterhets- och övriga föreningar	
Antal vård dagar	222 190	3 134	33 118	59 599	318 041
Antal sjuka barn ¹	26	—	22	33	81
Därav med					
mässling	3	—	—	4	7
scharlakansfeber	—	—	—	1	1
difteri	—	—	—	—	—
kikhosta	2	—	—	—	2
röda hund	2	—	4	—	6
paratyfus	—	—	—	—	—
påssjuka	7	—	—	—	7
vattenkoppor	9	—	16	8	33
övriga sjukdomar	3	—	2	20	25
Antal sjuka barn på 1 000 vård dagar	0,1	—	0,7	0,6	0,3
Antal sjuka bland personalen ¹	3	—	1	4	8
Antal läkarbesök på kolonierna	128	10	49	82	269
Antal läkarbesök på 1 000 vård dagar	0,6	3,2	1,5	1,4	0,8

¹ Gäller barn resp personal som insjuknat i epidemiska sjukdomar under kolonivistelsen.

FÖRSKOLOR OCH FRITIDSHEM

Children's day-homes

Beskrivning

Description

Sammanfattning

Antalet förskolor (daghem, deltidsgupper) och fritidshem som var i verksamhet den 1 februari 1978 uppgick till 6 912. Detta är en ökning med 11 % jämfört med den 1 april 1977. Kommunerna drev i februari 1978 totalt 6 817 förskolor och fritidshem eller 99 % av samtliga.

Antalet inskrivna daghemsbarn den 1 februari 1978 var 101 393, en ökning med 24 % jämfört med den 1 april 1977. Antalet inskrivna barn i fritidshem och deltidsgrupp var 31 694 resp 117 564 vilket är en ökning med 22 % resp 0,5 %. Totalt ökade antalet inskrivna barn i förskolor och fritidshem med 11 % till 250 651.

Antalet platser i förskola och fritidshem ökade med 19 % till 215 744. Daghemspplatserna var 106 675, en ökning med 32 %. Antalet fritidshemsplatser och platser i deltidsgrupp uppgick till 33 383 resp 75 716, vilket är en ökning med 27 % resp 2 % jämfört med 1977.

Den 1 februari 1978 var 53 229 personer anställda i förskolor och fritidshem varav 41 715 personer eller 78 % av samtliga anställda arbetade direkt med barn. Av personalen som direkt arbetade med barnen hade 43 % förskollärautbildning och 36 % barnskötarutbildning.

Andelen heltidsanställda var för personal i arbete med barn 66 % och för övrig personal 21 %. Totalt 30 011 personer eller 56 % av samtliga anställda var anställda på heltid. 4 % av samtliga anställda var män.

Utöver nedanstående uppgifter finns även redovisning på kommunnivå.

Bakgrund

Förskola är den gemensamma benämningen på:

Summary

The number of children's day-homes (day-nurseries, recreation centres, nursery-schools) in operation on the 1st of February 1978 totalled 6,912. This is an increase of 11% in comparison with the 1st of April 1977.

The number of children registered at day-nurseries on the 1st of February 1978 was 101,393. This is an increase of 24% compared with the 1st of April 1977. The number of children registered at recreation-centres and nursery-schools was 31,694 and 117,564, an increase of 22% and 0,5% respectively. In all the number of children registered at children's day-homes increased by 11% to 250,651.

The number of places at children's day-homes increased by 19% to 215,744. The number of day-nursery places was 106,675, an increase of 32%. Places at recreation centres and nursery-schools were 33,383 and 75,716 respectively, which is an increase of 27% and 2% respectively.

On 1st February 1978, 53,229 persons were employed at children's day-homes. 41,715 persons or 78% of the staff worked with children. 43% of these employees were trained as nursery-school teachers and 36% were trained as children's nurses.

66% of the staff working with children were full-time employed as were 21% of the other staff. In all 30 011 persons or 56% of all employees were employed on a full-time basis.

Besides the following data, data on a municipal level has been published.

Background

The term 'children's day-home' is the collective term covering:

daghem, med minst 7 timmars öppethållande per dag för barn i åldern 7 mån–6 år.

deltidsgrupp, (tidigare lekskola) för regelbunden gruppssamvaro omfattande minst 10 timmar/vecka, i huvudsak för barn i åldern 5–6 år.

I denna publikation redovisas också *fritidshem* där barn i åldern 7–14 år får tillsyn då de är lediga från skolan.

Antalet platser för daghem och fritidshem är detsamma som det driftbidragsberättigade antalet platser enligt socialstyrelsens praxis. Antalet platser i deltidsgroup är i regel 20. En plats i deltidsgroup är vanligtvis avsedd för 2 barn medan exempelvis en daghemsplats är avsedd för endast 1 barn.

I tabellerna J 14–J 16 har de anställda redovisats under den verksamhetsform de huvudsakligen tjänstgjort inom. Personal arbetande på flera avdelningar redovisas som ej avdelningsbunden personal. Till ej avdelningsbunden personal räknas även föreståndare för förskolor och fritidshem och personal som inte direkt deltagit i arbete med barnen.

Med annan barnvårdsutbildning avses i tabellerna sådan utbildning som beträffande utbildningens längd överstiger barnskötarutbildningens (34 veckor) och beträffande innehållet är relativt likartad.

Mättidpunkten för förskolor och fritidshem är den 1 februari. I denna redovisning avses således, om ingen annan tidpunkt anges i tabellrubrikerna, förhållandena den 1 februari 1978.

Denna rapport bygger på uppgifter från de årsberättelser, som den som driver förskole- och fritidshemsverksamhet årligen insänder till socialstyrelsen och statistiska centralbyrån. Bearbetningen av uppgifterna har skett inom statistiska centralbyrån.

Tabeller

- J 1. Förskolor och fritidshem 1971–1978 fördelade efter verksamhetsform, antal fastställda platser och inskrivna barn
- J 2. Förskolor och fritidshem 1978 fördelade efter typ, antal avdelningar och storlek
- J 3. Förskolor och fritidshem 1978 fördela-

day nurseries, open at least 7 hours a day, where children aged 7 months–6 years are cared for.

nursery schools, where groups of children, mainly aged 5–6, play under supervision for at least 10 hours a week.

This publication also includes *recreation centres*, where children aged 7–14 are cared for after school.

Existing places at day-nurseries and recreation centres are the same as the number of places entitled to an operational grant according to the National Board of Health and Welfare rules. There are usually 20 places at a nursery school. One nursery-school place is generally intended for two children while a day-nursery place is intended only for one child.

In tables J 14–J 16 the employees are recorded under the activity that is their main one. In consequence persons working in several sections are recorded under the heading "staff employed in more than one section". This category includes the head of a children's day-home and persons not directly working with the children.

"Some other child-care training" is taken in the tables to be training longer in duration than that for children's nurses (34 weeks) and one of a comparable nature.

The date of recording for the children's day-homes is 1st of February 1978. If not otherwise stated in the table headings, the figures relate to conditions on 1st of February 1978.

This report is based on data from the annual reports sent to the National Board of Health and Welfare by those in charge of the children's day-homes. These data have been processed by the National Central Bureau of Statistics.

Tables

- J 1. Children's day-homes 1971–1978 distributed by type of activity, number of places, and number of children registered
- J 2. Children's day-homes 1978 distributed by type, number of sections, and size
- J 3. Children's day-homes 1978 distributed

- de efter typ, antal fastställda platser och inskrivna barn
- J 4. Förskolor och fritidshem 1978 fördelade efter huvudman, län och kommunstorlek
- J 5. Avdelningar i förskolor och fritidshem 1978 efter verksamhetsform, län, kommunstorlek och huvudman
- J 6. Daghem 1978. Antal platser och inskrivna barn, länsvis och efter kommunstorlek
- J 7. Fritidshem 1978. Antal platser och inskrivna barn, länsvis och efter kommunstorlek
- J 8. Förskolor och fritidshem 1978. Andelen inskrivna barn efter verksamhetsform, länsvis
- J 9. Deltidsgrupper 1978. Antal platser och inskrivna barn, länsvis och efter kommunstorlek
- J 10. Förskolor och fritidshem 1978 efter antal timmars öppethållanden per dag
- J 11. Förskolor och fritidshem (utom deltidsgupper) 1978 efter öppningstid
- J 12. Förskolor och fritidshem (utom deltidsgupper) 1978 efter stängningstid
- J 13. Förskolor och fritidshem 1978 efter antal dagars öppethållande per år
- J 14. Förskolor och fritidshem 1978. Antal anställda fördelade efter verksamhetsform, länsvis och efter kommunstorlek
- J 15. Förskolor och fritidshem 1978. Antal anställda fördelade efter funktion och typ av institution
- J 16. Förskolor och fritidshem 1978. Antal anställda fördelade efter utbildning och verksamhetsform
- by type, number of places, and number of children registered
- J 4. Children's day-homes 1978 distributed by body or person responsible, county, and size of municipality
- J 5. Children's day-homes sections 1978 by type, county, size of municipality and by body or person responsible
- J 6. Day-nurseries 1978. Number of places and children registered by county, and size of municipality
- J 7. Recreation-centres 1978. Number of places and children registered by county, and size of municipality
- J 8. Children's day-homes 1978. Proportion of children registered, by type of activity, and by county
- J 9. Nursery-schools 1978. Number of places and children registered by county, and size of municipality
- J 10. Children's day-homes 1978 by the number of hours a day they are open
- J 11. Children's day-homes (excluding nursery-schools) 1978 by the time they open
- J 12. Children's day-homes (excluding nursery-schools) 1978 by the time they close
- J 13. Children's day-homes 1978 by the number of days they are open a year
- J 14. Children's day-homes 1978. Number of employees distributed by type of activity, by county, and size of municipality
- J 15. Children's day-homes 1978. Number of employees distributed by function and type of day-home
- J 16. Children's day-homes 1978. Number of employees distributed by training and type of activity

2

List of terms

annan grupp	other group	barn	children
annan primärkommunal styrelse	some other local authority board (primary municipality)	barnavårdsnämnd	child-welfare committee
anställda	employees	daggar/vecka	days/week
antal	number	daghem	day-nurseries
antal fastställda platser	number of places	daghemsavdelning	day-nursery section
avdelningar	sections	deltidsgrupp	nursery-school group
		deltidsgruppsavdelning	nursery-school section

deltidsgrupper med verksamhet	nursery school group activities	män	men
därav	of which	platser	places
eftermiddagsgrupp	afternoon group	praktikanter	trainees
ekonomipersonal	domestic staff	privata	private
elever	pupils	samtliga	all
exkl	excluding	samtliga fastställda platser	all places
fritidshem	recreation centre	skolstyrelse	educational board
fritidshemsavdelning	recreation-centre section	social centralnämnd	central social-welfare board
födda	born		
föreståndare	matron	summa	total
förmiddagsgrupp	morning group	syskongrupp	multi-aged group
förskolor och fritidshem	children's day-homes	särskild styrelse/nämnd för förskolor och fritidshem	special children's day-home's committee
hela riket	the whole country	tim/dag (t/d)	hours/day
huvudman	body or person responsible	totala/totalt	total
i proc av	as a percentage of	typ av	type of
inskrivna barn	children registered	uppgift saknas	data not available
län	county	år	year
lördag	Saturday	öppethållande	open
mindre än	less than	övrig personal	other staff
minst	at least		
måndag–fredag	Monday–Friday		
Terms not given above			
<i>Tabell J1</i>		timanställd	employed by the hour
daghemsverksamhet	(with) day-nurseries	ej avdelningsbunden	staff employed in more than one section
fritidshemsverksamhet	(with) recreation-centres	personal	function
deltidsgruppsverksamhet	(with) nursery-schools	funktion	employees working with children
institutioner	institutions	personal/anställda i arbete med barn	type of activity
åldern	the age	verksamhetsform	nursery-school teacher training
<i>Tabell J11–J14</i>		förskölläraryr utbildning	youth leader training
öppningstid	time for opening	fritidspedagogutbildning	child-care instructor training
stängningstid	time for closing	barnvårdsutbildning	children's nurse training
dagar per år	days per year	annan barnvårdsutbildning	some other child-care training
<i>Tabell J15–J16</i>		utan särskild barnvårdsutbildning	no special child-care training
heltidsanställd	full-time employed		
deltidsanställd	part-time employed		

Tabell J 1 Förskolor och fritidshem 1971–1978¹ fördelade efter verksamhetsform, antal fastställda platser och inskrivna barn
 Children's day-homes 1971–1978 distributed by type of activity, number of places, and number of children registered

År	Förskolor och fritidshem med																			Antal institutioner totalt ²
	daghemsverksamhet							fritidshemsverksamhet						deltidsgruppsverksamhet						
	antal institutioner	antal platser	antal inskrivna barn i åldern				totalt	antal institutioner	antal platser	antal inskrivna barn i åldern			antal institutioner	antal platser	antal inskrivna barn i åldern					
			0–2 år	3–4 år	5 år	6 år				7–11 år	12–14 år	totalt			3–4 år	5 år	6 år	totalt		
1971	1 124	36 761	12 089	14 610	7 480	6 426	40 605	515	8 612	9 294	147	9 441	2 019 ³	42 635	2 401	15 767	64 725	82 893	3 184	
1972	1 366	45 738	14 845	17 696	8 965	7 454	48 960	643	10 826	11 590	107	11 697	2 482 ³	50 459	3 722	19 502	73 223	96 447	3 838	
1973	1 534	52 638	16 763	19 112	10 633	8 976	55 484	766	13 172	13 860	152	14 012	2 695 ³	54 388	3 518	17 437	81 367	102 322	4 225	
1974	1 717	58 324	18 687	21 120	11 355	10 270	61 432	926	16 331	16 519	255	16 774	3 113 ³	61 900	3 801	17 825	88 379	110 005	4 838	
1975	1 867	63 085	18 998	24 332	11 985	10 647	65 962	1 134	20 068	20 177	536	20 713	3 327 ³	65 974	3 916	19 014	89 100	112 030	5 259	
1976	2 209	75 640	21 182	29 586	14 713	12 170	77 651	1 350	23 829	23 281	219	23 500	3 743	72 243	3 520	19 616	92 618	115 754	5 913	
1977	2 341	80 992	20 035	30 523	17 269	13 948	81 725	1 497	26 307	25 816	256	26 072	3 844	74 258	3 323	20 399	93 359	117 081	6 207	
1978	2 990	106 675 ⁴	25 181	38 267	20 523	17 422	101 393 ⁴	1 858	33 383 ⁴	31 419	275	31 694 ⁴	3 922	75 716	2 864	20 124	94 576	117 564	6 912	

¹ Avser förskolor och fritidshem som var i full verksamhet i början av april, fr o m 1977 i början av februari.

² Daghem, fritidshem och deltidsgupper kombineras ofta inom en institution, varför summan av dessa överstiger antalet institutioner totalt.

³ Inklusive reducerad deltidsgruppsverksamhet (mindre än 10 timmar/vecka).

⁴ Differensen mellan redovisade platser och inskrivna barn beror bl a på att a) vissa kommuner har redovisat ett för högt platsantal b) antalet inskrivna barn har sänkts p g a att extra omsorgskrävande barn ingår i gruppen c) många nya anläggningar tillkommit under året och att barnen skrivs in succesivt vid nyöppnade avdelningar.

Tabell J 2 **Förskolor och fritidshem 1978 fördelade efter typ, antal avdelningar och storlek**

Children's day-homes 1978 distributed by type, number of sections, and size

	Typ av institution				Summa
	Enbart daghems- avd	Enbart fritids- hemsavd	Enbart deltid- grupp	Flera verksamhets- former	
Antal institutioner	1 565	821	3 037	1 489	6 912
<i>Antal avdelningar</i>					
Daghem	4 024	—	—	3 849	7 873
Fritidshem	—	963	—	1 151	2 114
Deltidsgrupp	—	—	3 194	954	4 148
Summa	4 024	963	3 194	5 954	14 135
<i>Institutionens storlek</i>					
— 15 platser	399	446	813	—	1 658
16– 30 platser	358	341	2 087	82	2 868
31– 45 platser	408	28	136	298	870
46– 60 platser	306	6	1	437	750
61– 90 platser	89	—	—	576	665
91–120 platser	3	—	—	82	85
121– platser	2	—	—	14	16
Summa	1 565	821	3 037	1 489	6 912

Tabell J 3 Förskolor och fritidshem 1978 fördelade efter typ, antal fastställda platser och inskrivna barn

Children's day-homes 1978 distributed by type, number of places, and number of children registered

	Typ av institution				Summa
	Enbart daghems-avd	Enbart fritidshemsavd	Enbart deltidsgrupp	Flera verksamhetsformer	
<i>Antal fastställda platser</i>					
Daghem	53 877	–	–	52 798	106 675
Fritidshem	–	15 247	–	18 136	33 383
Deltidsgrupp	–	–	57 106	18 610	75 716
Summa	53 877	15 247	57 106	89 544	215 774
<i>Antal inskrivna barn¹</i>					
Daghem					
i syskongrupp ²					
minst 5 tim/dag	30 575	–	15	28 808	59 398
mindre än 5 tim/dag	2 571	–	–	3 932	6 503
i annan grupp					
minst 5 tim/dag	16 266	3	–	16 146	32 415
mindre än 5 tim/dag	1 476	–	–	1 601	3 077
Fritidshem	323	14 034	–	17 337	31 694
Deltidsgrupp					
Förmiddagsgrupp					
minst 15 tim/vecka	344	464	44 984	17 413	63 205
10–14 tim/vecka	16	2	5 198	356	5 572
Eftermiddagsgrupp					
minst 15 tim/vecka	80	–	32 826	14 044	46 950
10–14 tim/vecka	–	3	1 683	151	1 837
Summa	51 651	14 506	84 706	99 788	250 651
<i>Antal deltidsgupper i verksamhet</i>					
minst 15 tim/vecka	–	31	4 965	1 901	6 897
10–14 tim/vecka	–	2	548	16	566
Summa	–	33	5 513	1 917	7 463

¹ Inskrivna barn på förskolor och fritidshem med olika verksamhetsformer och med gemensamt utnyttjande av lokalen redovisas under resp verksamhetsform.

² Med syskongrupp menas en grupp barn i blandade åldrar omfattande minst 4 årsklasser.

Tabell J 4 Förskolor och fritidshem 1978 fördelade efter huvudman, län och kommunstorlek

Children's day-homes 1978 distributed by body or person responsible, county, and size of municipality

Län/Kommunstorlek	Huvudman							Summa
	Social central-nämnd/barnavårdsnämnd	Särskild styrelse/nämnd för förskolor och fritidshem	Skolstyrelse	Annan primärkommunal styrelse	Samtliga primärkommunala huvudmän	Lands-ting	Privata	
Stockholms	1 856	–	14	42	1 912	8	35	1 955
Uppsala	185	–	1	–	186	–	8	194
Södermanlands	202	–	–	–	202	–	–	202
Östergötlands	307	–	–	–	307	2	–	309
Jönköpings	217	–	–	–	217	–	2	219
Kronobergs	110	–	–	–	110	3	–	113
Kalmar	147	–	–	–	147	–	1	148
Gotlands	41	–	–	–	41	–	–	41
Blekinge	87	–	–	–	87	1	–	88
Kristianstads	170	–	–	–	170	2	–	172
Malmöhus	508	1	–	–	509	–	10	519
Hallands	154	–	–	–	154	1	–	155
Göteborgs o Bohus	540	1	–	–	541	3	5	549
Älvsborgs	198	88	–	–	286	4	1	291
Skaraborgs	179	–	–	–	179	–	–	179
Värmlands	181	1	8	–	190	2	3	195
Örebro	229	–	–	–	229	1	–	230
Västmanlands	103	116	–	4	223	–	–	223
Kopparbergs	185	–	17	1	203	–	–	203
Gävleborgs	180	–	–	–	180	–	–	180
Västernorrlands	188	–	–	–	188	1	–	189
Jämtlands	134	–	–	–	134	1	1	136
Västerbottens	178	–	29	–	207	–	–	207
Norrbottnens	215	–	–	–	215	–	–	215
Summa	6 494	207	69	47	6 817	29	66	6 912
<i>Kommunstorlek</i>								
– 9 999	332	–	14	4	350	–	–	350
10 000– 14 999	562	–	16	–	578	–	1	579
15 000– 19 999	410	–	7	1	418	–	2	420
20 000– 29 999	792	2	–	–	794	6	13	813
30 000– 49 999	981	–	31	–	1 012	8	6	1 026
50 000– 99 999	1 425	1	–	–	1 426	7	9	1 442
100 000–199 999	587	204	1	–	792	3	9	804
200 000–	1 405	–	–	42	1 447	5	26	1 478
Summa	6 494	207	69	47	6 817	29	66	6 912
Totalt %	94,0	3,0	1,0	0,7	98,6	0,4	1,0	100

Tabell J 5 Avdelningar i förskolor och fritidshem 1978 efter verksamhetsform, län, kommunstorlek och huvudman
 Children's day-home sections 1978 by type, county, size of municipality and body or person responsible

Län/Kommunstorlek	Antal avdelningar			
	Daghem	Fritidshem	Deltidsgrupp	Totalt
Stockholms	2 636	854	708	4 198
Uppsala	214	48	127	389
Södermanlands	202	58	140	400
Östergötlands	378	99	187	664
Jönköpings	189	34	160	383
Kronobergs	119	25	93	237
Kalmar	160	33	120	313
Gotlands	38	12	30	80
Blekinge	82	14	72	168
Kristianstads	172	29	121	322
Malmöhus	820	180	328	1 328
Hallands	129	25	110	264
Göteborgs o Bohus	720	228	318	1 266
Älvsborgs	315	58	215	588
Skaraborgs	182	38	137	357
Värmlands	166	37	159	362
Örebro	208	70	133	411
Västmanlands	210	84	148	442
Kopparbergs	165	46	149	360
Gävleborgs	179	42	135	356
Västernorrlands	162	21	138	321
Jämtlands	83	16	99	198
Västerbottens	147	21	161	329
Norrbottens	197	42	160	399
Summa	7 873	2 114	4 148	14 135
<i>Kommunstorlek</i>				
– 9 999	193	33	302	528
10 000– 14 999	412	95	465	972
15 000– 19 999	470	114	316	900
20 000– 29 999	774	186	572	1 532
30 000– 49 999	1 195	285	683	2 163
50 000– 99 999	1 964	493	854	3 311
100 000–199 999	978	281	442	1 701
200 000–	1 886	627	514	3 027
Summa	7 873	2 114	4 148	14 135
<i>Huvudman</i>				
Social centralnämnd/barnavårdsnämnd	7 392	1 973	3 927	13 292
Särskild styrelse för förskolor och fritidshem	246	81	121	448
Skolstyrelse	4	18	52	74
Annan primärkommunal styrelse	91	25	19	135
Samtliga primärkommunala huvudmän	7 732	2 097	4 119	13 948
Landsting	74	6	1	81
Privata	66	11	28	105
Summa	7 873	2 114	4 148	14 135

Tabell J 6 **Daghem 1978. Antal platser och inskrivna barn, länsvis och efter kommunstorlek**
 Day-nurseries 1978. Number of places and children registered by county and size of municipality

Län/Kommunstorlek	Barn inskrivna i syskongrupp ¹ födda år							Barn inskrivna i annan grupp födda år		
	1977	1976	1975	1974	1973	1972	1971 ²	1977	1976	1975
Stockholms	93	326	1 341	4 190	5 142	5 234	4 818	802	2 870	3 141
Uppsala	4	26	122	342	548	543	458	47	185	219
Södermanlands	–	5	104	351	457	447	404	67	175	222
Östergötlands	4	15	139	679	921	974	802	157	414	440
Jönköpings	8	24	95	253	334	364	258	40	100	207
Kronobergs	–	–	38	174	208	243	174	30	82	128
Kalmar	2	9	50	234	366	357	230	60	230	247
Gotlands	–	–	5	34	28	31	25	16	55	61
Blekinge	2	7	61	165	165	199	149	61	117	93
Kristianstads	4	10	111	354	353	375	252	87	197	204
Malmöhus	20	78	232	1 394	1 684	1 661	1 482	395	1 095	1 251
Hallands	2	19	108	303	379	357	247	27	119	135
Göteborgs o Bohus	46	67	197	752	931	955	775	249	723	1 018
Älvsborgs	9	63	184	555	659	676	556	104	294	343
Skaraborgs	–	–	85	328	472	407	272	83	198	238
Värmlands	–	6	84	319	347	418	323	57	190	205
Örebro	2	31	195	442	526	530	481	68	202	170
Västmanlands	6	29	216	447	551	612	485	52	107	97
Kopparbergs	3	14	102	350	466	489	305	37	157	163
Gävleborgs	–	10	100	365	473	476	364	42	145	252
Västernorrlands	5	21	119	380	474	460	359	48	122	158
Jämtlands	1	1	52	169	210	233	215	15	35	73
Västerbottens	3	17	88	309	372	375	250	25	184	159
Norrbottnens	2	11	80	463	499	539	432	36	187	256
Summa	216	789	3 908	13 352	16 565	16 955	14 116	2 605	8 183	9 480
<i>Kommunstorlek</i>										
– 9 999	9	34	188	478	576	580	463	20	56	76
10 000– 14 999	1	25	233	928	1 129	1 202	820	86	277	367
15 000– 19 999	20	52	312	933	1 071	1 163	937	135	418	477
20 000– 29 999	16	50	391	1 438	1 838	1 956	1 372	206	720	893
30 000– 49 999	54	202	710	2 177	2 816	2 838	2 235	339	1 004	1 238
50 000– 99 999	45	149	769	2 936	3 553	3 763	3 193	673	2 227	2 716
100 000–199 999	12	93	529	1 617	2 149	2 141	1 913	362	1 039	1 099
200 000–	59	184	776	2 845	3 433	3 312	3 183	784	2 442	2 614
Summa	216	789	3 908	13 352	16 565	16 955	14 116	2 605	8 183	9 480
1 % av totala antalet inskrivna barn	0,2	0,8	3,9	13,2	16,3	16,7	13,9	2,6	8,1	9,4

1974	1973	1972	1971 ²	Samtliga inskrivna barn						Samtliga fast-ställda platser
				I syskongrupp		I annan grupp		Totalt		
				minst 5 tim/dag	mindre än 5 tim/dag	minst 5 tim/dag	mindre än 5 tim/dag	minst 5 tim/dag	mindre än 5 tim/dag	
1 503	856	875	827	20 643	501	10 514	360	31 157	861	34 887
144	82	53	41	1 918	125	752	19	2 670	144	3 209
111	94	70	52	1 372	396	604	187	1 976	583	2 691
273	134	131	98	3 085	449	1 433	214	4 518	663	5 455
171	155	177	153	1 123	213	871	132	1 994	345	2 531
118	131	124	97	686	151	538	172	1 224	323	1 698
117	102	93	76	936	312	672	253	1 608	565	2 146
54	63	50	62	111	12	298	63	409	75	467
27	20	28	21	628	120	335	32	963	152	1 168
103	125	133	79	1 157	302	710	218	1 867	520	2 238
604	288	297	299	6 018	533	4 034	195	10 052	728	11 092
52	50	45	50	1 004	411	353	125	1 357	536	1 894
793	841	831	786	3 227	496	5 012	229	8 239	725	9 572
258	222	247	198	2 319	383	1 392	274	3 711	657	4 229
114	80	97	79	1 215	349	712	177	1 927	526	2 458
63	26	36	91	1 312	185	567	101	1 879	286	2 182
45	17	25	17	2 075	132	527	17	2 602	149	2 888
56	25	138	167	1 956	390	588	54	2 544	444	3 142
71	38	44	50	1 434	295	474	86	1 908	381	2 350
109	50	28	23	1 555	233	590	59	2 145	292	2 376
22	5	9	5	1 618	200	318	51	1 936	251	2 211
21	11	14	7	740	141	152	24	892	165	1 171
21	-	-	-	1 331	83	381	8	1 712	91	1 930
68	17	23	28	1 935	91	588	27	2 523	118	2 690
4 918	3 432	3 568	3 306	59 398	6 503	32 415	3 077	91 813	9 580	106 675
62	64	84	89	1 849	479	332	119	2 181	598	2 888
191	181	201	179	3 476	862	1 170	312	4 646	1 174	5 915
226	162	179	188	3 739	749	1 591	194	5 330	943	6 562
461	303	343	319	5 926	1 135	2 758	487	8 684	1 622	10 442
728	545	511	441	9 529	1 503	4 230	576	13 759	2 079	16 217
1 277	943	959	850	13 246	1 162	8 718	927	21 964	2 089	25 053
674	370	465	444	7 926	528	4 131	322	12 057	850	13 956
1 299	864	826	796	13 707	85	9 485	140	23 192	225	25 642
4 918	3 432	3 568	3 306	59 398	6 503	32 415	3 077	91 813 ³	9 580 ³	106 675 ³
4,9	3,4	3,5	3,3	65,0		35,0		100		

¹ Med syskongrupp menas en grupp barn i blandade åldrar omfattande minst 4 årsklasser.² Inklusive skolbarn födda år 1970 eller tidigare som integrerats i daghem.³ Se not 4, tabell J 1.

Tabell J 7 Fritidshem 1978. Antal platser och inskrivna barn, länsvis och efter kommunstorlek
 Recreation-centres 1978. Number of places and children registered by county, and size of municipality

Län/Kommunstorlek	Inskrivna barn födda år							Samtliga inskrivna barn	Samtliga fastställda platser
	1970 ¹	1969	1968	1967	1966	1965	1964/63		
Stockholms	4 530	3 879	3 007	1 278	362	66	35	13 157	13 832
Uppsala	243	224	135	72	28	7	2	711	774
Södermanlands	269	194	189	89	41	1	2	785	856
Östergötlands	633	475	359	69	31	11	29	1 607	1 578
Jönköpings	171	128	69	32	21	2	3	426	501
Kronobergs	148	128	55	12	2	2	–	347	384
Kalmar	197	175	121	29	7	4	–	533	513
Gotlands	58	47	38	19	9	2	–	173	172
Blekinge	78	61	36	14	7	–	–	196	226
Kristianstads	193	136	74	33	9	4	1	450	436
Malmöhus	1 142	970	449	119	35	11	6	2 732	2 808
Hallands	141	98	59	38	15	8	2	361	372
Göteborgs o Bohus	1 128	947	747	289	101	12	6	3 230	3 751
Älvsborgs	363	268	141	44	12	8	1	837	906
Skaraborgs	207	176	115	38	15	8	1	560	599
Värmlands	178	163	129	58	8	4	3	543	560
Örebro	407	320	279	91	14	3	–	1 114	1 072
Västmanlands	426	352	289	189	38	7	8	1 309	1 243
Kopparbergs	195	191	129	72	26	7	2	622	702
Gävleborgs	246	203	99	29	15	1	2	595	607
Västernorrlands	111	106	70	13	7	–	–	307	319
Jämtlands	75	61	57	10	2	1	1	207	224
Västerbottens	94	87	63	21	6	–	–	271	316
Norrbottnens	258	179	125	43	14	2	–	621	632
Summa	11 491	9 568	6 834	2 701	825	171	104	31 694	33 383
<i>Kommunstorlek</i>									
– 9 999	186	145	101	41	15	3	2	493	497
10 000– 14 999	552	409	251	147	58	20	1	1 438	1 435
15 000– 19 999	643	537	341	115	29	14	8	1 687	1 742
20 000– 29 999	1 063	864	571	206	55	11	5	2 775	2 819
30 000– 49 999	1 655	1 355	883	245	82	23	6	4 249	4 442
50 000– 99 999	2 629	2 209	1 555	578	204	28	11	7 214	7 325
100 000–199 999	1 578	1 270	938	356	98	19	37	4 296	4 402
200 000–	3 185	2 779	2 194	1 013	284	53	34	9 542	10 721
Summa	11 491	9 568	6 834	2 701	825	171	104	31 694 ²	33 383 ²
1 % av totala antalet inskrivna barn	36,3	30,2	21,6	8,5	2,6	0,5	0,3	100	

¹ Inklusivt ett fåtal barn födda år 1971.

² Se not 4. tabell J 1.

Tabell J 8 Förskolor och fritidshem 1978. Andelen inskrivna barn efter verksamhetsform, länsvis
 Children's day-homes 1978. Proportion of children registered, by type of activity and by county

Län	Antal inskrivna barn i		
	Daghem	Deltidsgrupp	Fritidshem
	i % av samtliga barn födda år 1971/77	i % av samtliga barn födda år 1971/75	i % av samtliga barn födda år 1963/70
Stockholms	23,3	20,9	8,1
Uppsala	11,7	22,1	2,5
Södermanlands	11,1	22,7	2,6
Östergötlands	14,3	20,1	3,6
Jönköpings	8,2	22,0	1,2
Kronobergs	9,5	20,7	1,7
Kalmar	10,3	19,8	1,9
Gotlands	9,4	21,8	2,7
Blekinge	8,0	21,0	1,1
Kristianstads	9,5	19,7	1,4
Malmöhus	16,2	21,9	3,4
Hallands	8,5	20,2	1,3
Göteborgs o Bohus	14,4	21,1	4,3
Älvsborgs	10,9	19,9	1,6
Skaraborgs	9,9	21,7	1,7
Värmlands	9,2	22,1	1,7
Örebro	11,4	21,2	3,6
Västmanlands	12,3	23,9	4,1
Kopparbergs	9,5	22,7	2,0
Gävleborgs	9,9	21,2	1,8
Västernorrlands	9,5	21,0	1,0
Jämtlands	9,6	22,8	1,4
Västerbottens	8,2	20,6	1,0
Norrbottens	10,3	20,9	1,9
Hela riket	13,5	21,2	3,4

Tabell J 9 Deltidsgrupper 1978. Antal platser och inskrivna barn, länsvis och efter kommunstorlek
 Nursery-schools 1978. Number of places and children registered by county, and size of municipality

Län/Kommunstorlek	Inskrivna barn i förmiddagsgrupp födda år					Inskrivna barn	
	1975	1974	1973	1972	1971 ¹	1975	1974
Stockholms	35	105	655	2 284	9 361	20	91
Uppsala	2	5	18	298	1 982	–	4
Södermanlands	–	–	14	353	1 870	–	–
Östergötlands	1	1	16	347	2 825	–	–
Jönköpings	–	–	36	238	2 286	–	–
Kronobergs	–	–	1	140	1 415	–	–
Kalmar	–	1	10	159	1 693	–	–
Gotlands	–	–	2	44	425	–	–
Blekinge	–	–	1	96	1 147	–	–
Kristianstads	–	–	2	177	1 958	–	–
Malmöhus	4	61	179	822	4 873	2	60
Hallands	–	2	3	112	1 772	–	–
Göteborgs o Bohus	–	1	55	1 146	4 243	–	1
Älvsborgs	–	1	20	375	3 119	–	–
Skaraborgs	–	1	26	280	1 928	–	–
Värmlands	–	–	31	389	2 036	–	–
Örebro	–	2	25	322	1 950	–	–
Västmanlands	3	2	32	624	1 744	–	–
Kopparbergs	–	–	20	331	2 048	–	–
Gävleborgs	–	–	4	202	2 127	–	–
Västernorrlands	–	2	44	591	1 450	–	4
Jämtlands	–	1	27	320	937	–	1
Västerbottens	–	–	24	419	1 692	–	–
Norrbottens	–	1	38	283	2 030	–	–
Summa	45	186	1 283	10 352	56 911	22	161
<i>Kommunstorlek</i>							
– 9 999	–	1	75	798	3 402	–	–
10 000– 14 999	–	3	47	1 262	6 319	–	1
15 000– 19 999	1	8	37	694	4 550	–	7
20 000– 29 999	–	10	189	1 375	8 076	–	7
30 000– 49 999	–	9	104	1 203	10 614	–	19
50 000– 99 999	1	33	131	1 582	12 086	3	49
100 000–199 999	8	26	146	1 201	6 305	–	25
200 000–	35	96	554	2 237	5 559	19	53
Summa	45	186	1 283	10 352	56 911	22	161
I % av totala antalet inskrivna barn	0,0	0,2	1,1	8,8	48,4	0,0	0,1

¹ Inklusive ett fåtal barn födda år 1970.

i eftermiddagsgrupp födda år			Samtliga inskrivna barn						Samtliga fastställda platser
1973	1972	1971 ¹	I förmiddagsgrupp		I eftermiddagsgrupp		Totalt		
			minst 15 tim/vecka	10-14 tim/vecka	minst 15 tim/vecka	10-14 tim/vecka	minst 15 tim/vecka	10-14 tim/vecka	
685	2 344	5 523	12 174	266	8 592	71	20 766	337	13 077
12	372	1 235	2 193	112	1 609	14	3 802	126	2 386
17	437	1 259	2 032	205	1 536	177	3 568	382	2 580
8	387	1 807	2 703	487	1 999	203	4 702	690	3 446
23	283	1 740	2 343	217	1 897	149	4 240	366	2 895
-	89	840	1 425	131	885	44	2 310	175	1 672
1	93	1 136	1 843	20	1 218	12	3 061	32	2 198
-	63	293	458	13	356	-	814	13	508
-	116	800	1 214	30	916	-	2 130	30	1 343
3	153	1 384	2 064	73	1 517	23	3 581	96	2 315
214	1 071	3 388	5 545	394	4 407	328	9 952	722	6 217
7	111	1 356	1 829	60	1 473	1	3 302	61	2 076
51	1 214	2 924	5 185	260	4 092	98	9 277	358	6 040
4	295	2 147	3 295	220	2 373	73	5 668	293	3 948
19	264	1 465	1 870	365	1 577	171	3 447	536	2 512
7	263	1 158	2 022	434	1 308	120	3 330	554	2 734
13	263	1 250	2 261	38	1 526	-	3 787	38	2 504
24	590	1 313	2 248	157	1 892	35	4 140	192	2 698
10	327	1 297	2 111	288	1 541	93	3 652	381	2 626
7	189	1 380	2 135	198	1 511	65	3 646	263	2 415
47	375	1 052	1 781	306	1 421	57	3 202	363	2 348
3	83	493	807	478	540	40	1 347	518	1 466
7	105	1 084	1 419	716	1 133	63	2 552	779	2 769
5	285	1 341	2 248	104	1 631	-	3 879	104	2 943
1 167	9 772	37 665	63 205	5 572	46 950	1 837	110 155	7 409	75 716
23	350	2 124	3 238	1 038	2 358	139	5 596	1 177	5 177
27	854	4 154	6 333	1 298	4 610	426	10 943	1 724	8 101
20	567	3 066	4 927	363	3 548	112	8 475	475	5 713
103	1 175	5 512	8 696	954	6 386	411	15 082	1 365	10 443
95	1 606	6 945	11 389	541	8 346	319	19 735	860	12 732
125	1 725	8 469	12 958	875	10 211	160	23 169	1 035	15 593
157	1 209	4 071	7 273	413	5 252	210	12 525	623	8 253
617	2 286	3 324	8 391	90	6 239	60	14 630	150	9 704
1 167	9 772	37 665	63 205	5 572	46 950	1 837	110 155	7 409	75 716
1,0	8,3	32,0	58,5		41,5		100		

Tabell J 10 Förskolor och fritidshem 1978 efter antal timmars öppethållande per dag
Children's day-homes 1978 by the number of hours a day they are open

Institutioner med	Måndag–Fredag (tim/dag)								Lördag (tim/dag)					
	–3,0	3,5– 5,0	5,5– 6,0	6,5– 8,0	8,5– 10,0	10,5– 12,0	12,5–	Summa	–3,0	3,5– 5,0	5,5– 6,0	6,5– 8,0	8,5–	Summa
Daghemsverksamhet	–	4	5	40	35	2 822	84	2 990	1	–	6	122	33	162
Fritidshemsverksamhet	1	8	13	13	119	1 684	20	1 858	–	–	–	47	4	51
Deltidsgruppsverksamhet														
minst 15 tim/vecka	722	58	2 764	22	1	1	1	3 569	–	–	–	–	–	–
10–14 tim/vecka	140	159	70	13	–	–	–	382	–	–	–	–	–	–

Tabell J 11 Förskolor och fritidshem (utom deltidsgupper) 1978 efter öppningstid
Children's day-homes (excluding nursery-schools) 1978 by the time they open

Institutioner med	Öppningstid												
	Måndag–Fredag								Lördag				
	–6.15	6.30– 6.45	7.00– 7.15	7.30– 8.30	8.45– 9.45	10.00–	Summa	–6.15	6.30– 7.15	7.30– 8.15	8.30–	Summa	
Daghemsverksamhet		261	2 600	63	64	2	–	2 990	5	147	8	5	165
Fritidshemsverksamhet		92	1 132	453	149	1	31	1 858	1	51	–	–	52

Tabell J 12 Förskolor och fritidshem (utom deltidsgupper) 1978 efter stängningstid
 Children's day-homes (excluding nursery-schools) 1978 by the time they close

Institutioner med	Stängningstid										
	Måndag-Fredag						Lördag				
	-16.00	16.15- 17.45	18.00- 18.30	18.45- 19.30	19.45-	Summa	-13.30	13.45- 14.15	14.30- 15.00	15.15-	Summa
Daghemsverksamhet	52	197	2 666	62	13	2 990	3	115	26	18	162
Fritidshemsverksamhet	4	264	1 573	17	-	1 858	-	47	1	3	51

Tabell J 13 Förskolor och fritidshem 1978 efter antal dagars öppethållande per år
 Children's day-homes 1978 by the number of days a year they are open

Institutioner med	Öppethållande (dagar per år)						
	-150	151-180	181-200	201-250	251-300	301-	Summa
Daghemsverksamhet	17	8	12	1 461	1 476	16	2 990
Fritidshemsverksamhet	3	6	43	1 051	751	4	1 858
Deltidsgroupsverksamhet							
minst 15 tim/vecka	49	2 738	730	40	12	-	3 569
10-14 tim/vecka	304	51	24	3	-	-	382

Tabell J 14 Förskolor och fritidshem 1978. Antal anställda fördelade efter verksamhetsform, länsvis och efter kommunstorlek
 Children's day-homes 1978. Number of employees distributed by type of activity, by county, and size of municipality

Län/Kommunstorlek	Totala antalet avdelningar	Antal anställda					
		Daghem					
		Heltidsanställd	Deltidsanställd	Timanställd	Därav småbarnsavg		
				Heltidsanställd	Deltidsanställd	Timanställd	
Stockholms	4 198	6 188	1 937	115	1 896	430	24
Uppsala	389	517	227	33	141	38	1
Södermanlands	400	431	195	7	85	33	2
Östergötlands	664	968	270	8	251	60	1
Jönköpings	383	333	63	3	104	16	–
Kronobergs	237	275	91	1	41	6	–
Kalmar	313	326	122	15	128	22	4
Gotlands	80	76	71	–	16	16	–
Blekinge	168	177	48	5	36	14	–
Kristianstads	322	385	114	2	109	23	–
Malmöhus	1 328	1 917	416	28	715	108	10
Hallands	264	345	94	2	80	24	1
Göteborgs o Bohus	1 266	1 754	324	33	572	92	6
Älvsborgs	588	704	207	15	170	61	1
Skaraborgs	357	408	141	7	112	28	–
Värmlands	362	345	84	2	111	24	2
Örebro	411	376	108	6	115	20	–
Västmanlands	442	529	126	13	90	12	2
Kopparbergs	360	433	80	6	103	13	–
Gävleborgs	356	398	123	5	91	28	–
Västernorrlands	321	377	71	–	87	16	–
Jämtlands	198	180	63	3	37	6	–
Västerbottens	329	356	116	11	94	34	5
Norrbottnens	399	455	124	1	135	40	–
Summa	14 135	18 253	5 215	321	5 319	1 164	59
<i>Kommunstorlek</i>							
– 9 999	528	454	123	16	47	11	–
10 000– 14 999	972	908	325	15	161	45	1
15 000– 19 999	900	1 091	311	15	307	48	5
20 000– 29 999	1 532	1 729	622	55	439	122	10
30 000– 49 999	2 163	2 647	936	37	637	173	6
50 000– 99 999	3 311	4 581	1 243	62	1 490	356	14
100 000–199 999	1 701	2 227	562	40	697	149	2
200 000–	3 028	4 616	1 093	81	1 541	260	21
Summa	14 135	18 253	5 215	321	5 319	1 164	59

¹ Inklusive föreståndare.

Fritidshem			Deltidsgrupp			Ej avdelningsbunden personal ¹			Summa	% män
Heltids- anställd	Deltids- anställd	Tim- anställd	Heltids- anställd	Deltids- anställd	Tim- anställd	Heltids- anställd	Deltids- anställd	Tim- anställd		
1 064	1 118	107	517	986	192	2 017	1 660	1 222	17 123	5,9
70	40	4	68	212	4	151	172	139	1 637	4,2
85	55	9	79	183	6	168	113	108	1 439	4,7
157	33	1	89	196	9	268	152	130	2 281	2,7
58	18	–	94	198	17	138	239	102	1 263	3,0
26	29	–	39	109	3	80	127	72	852	4,6
49	28	4	70	129	10	95	154	120	1 122	3,8
22	5	–	13	58	–	19	11	45	320	3,7
13	17	–	35	69	3	53	61	67	548	2,7
36	26	2	84	121	9	101	111	203	1 194	2,7
230	195	10	326	373	11	696	521	342	5 065	4,1
48	8	–	80	121	3	105	67	85	958	3,0
405	92	5	319	338	17	650	619	204	4 760	4,1
85	49	5	117	232	28	258	177	298	2 175	3,7
60	23	–	109	192	3	122	124	170	1 359	3,0
62	19	1	85	173	31	103	148	171	1 224	3,8
75	81	3	72	198	3	145	164	195	1 426	3,5
123	64	2	102	162	18	183	114	185	1 621	3,5
84	15	3	82	165	17	124	105	171	1 285	5,5
57	45	–	61	174	4	126	169	104	1 266	3,4
34	11	–	83	156	5	115	203	55	1 110	3,0
24	11	–	53	113	12	63	87	79	688	7,0
42	3	–	52	166	12	130	134	190	1 212	6,2
56	36	–	91	137	8	163	70	160	1 301	3,3
2 965	2 021	156	2 720	4 961	425	6 073	5 502	4 617	53 229	4,5
42	37	2	139	358	40	147	239	326	1 923	4,2
144	92	6	297	527	48	301	423	453	3 539	3,5
173	100	6	211	433	18	352	362	388	3 460	3,7
221	239	15	335	685	66	548	521	704	5 740	3,1
427	282	10	439	798	36	858	683	748	7 901	3,7
807	345	33	512	1 049	48	1 552	1 227	844	12 303	5,2
404	173	7	257	574	14	702	580	489	6 029	3,9
747	753	77	530	537	155	1 613	1 467	665	12 334	6,0
2 965	2 021	156	2 720	4 961	425	6 073	5 502	4 617	53 229	4,5

Tabell J 15 Förskolor och fritidshem 1978. Antal anställda fördelade efter funktion och typ av institution

Children's day-homes 1978. Number of employees distributed by function and type of day-home

Funktion	Antal anställda				Summa
	Enbart daghems- avd	Enbart fritids- hemsavd	Enbart deltids- grupp	Flera verk- sammans- former	
<i>Personal i arbete med barn¹</i>					
Heltidsanställd	11 106	1 359	2 154	12 976	27 595
Deltidsanställd	3 064	1 174	3 856	5 028	13 122
Timanställd	202	111	376	309	998
<i>Ekonomipersonal</i>					
Heltidsanställd	768	50	13	1 148	1 979
Deltidsanställd	947	106	159	966	2 178
Timanställd	78	31	75	90	274
<i>Övrig personal</i>					
Heltidsanställd	132	10	45	250	437
Deltidsanställd	747	159	393	1 100	2 399
Timanställd	819	401	2 112	915	4 247
Summa	17 863	3 401	9 183	22 782	53 229
Andel män (procent)	3,7	14,5	2,0	4,7	4,5

¹ Inklusive föreståndare.

Tabell J 16 Förskolor och fritidshem 1978. Antal anställda fördelade efter utbildning och verksamhetsform
 Children's day-homes 1978. Number of employees distributed by training and type of activity

Verksamhetsform	Antal anställda						Summa ²	Andel män (procent)	Ekonomi-personal	Övrig personal	Summa	Totalt
	med förskollärarutbildning	med fritidspedagogutbildning	med barnvårds- läro- utbildning	med barnskötarutbildning	med annan barnvårdsutbildning	utan särskild barnvårdsutbildning						
<i>Daghem</i>												
Heltidsanställd	8 389	154	56	8 496	209	949	18 253	3,1	-	-	-	18 253
Deltidsanställd	1 625	43	20	2 826	108	593	5 215	-	-	-	-	5 215
Timanställd	27	3	-	91	16	184	321	-	-	-	-	321
<i>Därav småbarnsavgivning</i>												
Heltidsanställd	1 507	6	20	3 584	29	173	5 319	0,8	-	-	-	5 319
Deltidsanställd	214	3	5	827	19	96	1 164	-	-	-	-	1 164
Timanställd	4	-	-	24	2	29	59	-	-	-	-	59
<i>Fritidshem</i>												
Heltidsanställd	184	1 661	2	554	202	362	2 965	12,6	-	-	-	2 965
Deltidsanställd	163	387	11	513	107	840	2 021	-	-	-	-	2 021
Timanställd	1	7	-	19	8	121	156	-	-	-	-	156
<i>Deltidsgrupp</i>												
Heltidsanställd	1 765	19	8	552	42	334	2 720	1,5	-	-	-	2 720
Deltidsanställd	3 168	32	16	905	98	742	4 961	-	-	-	-	4 961
Timanställd	19	2	3	88	24	289	425	-	-	-	-	425
<i>Ej avdelningsbunden personal¹</i>												
Heltidsanställd	2 155	309	25	472	134	562	3 657	5,8	1 979	437	2 416	6 073
Deltidsanställd	353	38	6	333	31	164	925	-	2 178	2 399	4 577	5 502
Timanställd	7	-	-	18	9	62	96	-	274	4 247	4 521	4 617
Summa	17 856	2 655	147	14 867	988	5 202	41 715	3,8	4 431	7 083	11 514	53 229

¹ Inklusive föreståndare.

² Avser personal i arbete med barn; inklusive föreståndare.

FAMILJEDAGHEM

Family day-homes

Beskrivning

Description

Sammanfattning

Antalet inskrivna barn i kommunala familjedaghem den 1 oktober 1978 var 98 843. Detta är en ökning med 9% jämfört med 1 oktober 1977. Antalet förskolebarn (barn under 7 år) i familjedaghem uppgick till 71 592 eller 72% av samtliga familjedaghemsbarn. De flesta eller 96% av familjedaghemsbarnen var under 10 år.

Antalet kommunala familjedaghem med dagbarn den 1 oktober 1978 uppgick till 31 021. 43% av dessa familjedaghem hade enbart tillsyn av förskolebarn.

Kommunala familjedaghem fanns i oktober 1978 i 275 eller 99% av rikets 277 kommuner.

10% av samtliga förskolebarn var inskrivna i familjedaghem den 1 oktober 1978. Andelen varierade dock betydligt mellan olika delar av landet. Vid jämförelse kommunvis var mellan 0% och 26% av kommunernas förskolebarn inskrivna.

Bakgrund

I denna årsbok redovisas de familjedaghem där dagbarnvårdaren den 1 oktober 1978 var anställd av kommun enligt kollektivavtal och där barn samtidigt stod under dagbarnvårdarens tillsyn. Således ingår inte de familjedaghem där dagbarnvårdaren hade annat anställningsförhållande än ovanstående eller de familjedaghem som inte hade barn under tillsyn den 1 oktober 1978.

I tabellerna K2 och K3 har jämförelse gjorts mellan antal barn i familjedaghem och samtliga barn. Uppgiften om samtliga barn har hämtats från registret över totalbefolkningen (RTB) och avser förhållandena den 1 juli 1978.

Med annan barnavårdsutbildning avses i

Summary

The number of children registered at family day-homes on 1st October 1978 was 98,843, a 9% increase compared with 1st October 1977. The number of pre-school children was 71,592 or 72% of all children at family day-homes. 96% of the children at family day-homes were younger than 10 years old.

The number of family day-homes on 1st October 1978 was 31,021. In 43% of these homes only pre-school children were being cared for.

In 99% or 275 of the country's 277 municipalities there were family day-homes in operation in October 1978.

10% of all pre-school children were registered at family day-homes on 1st October 1978. The proportion varied considerably in different parts of the country. In a comparison by municipality between 0% and 26% of the municipalities pre-school children were registered.

Background

The figures in this Yearbook relate to family day-homes on 1st October 1978 where the person in charge was employed by the local authority, the municipality, in accordance with a collective pay agreement and where she had children in her care. Family day-homes where the person in charge had different conditions of employment or where no children were being cared for on 1st October 1978 have not been included.

In tables K2 and K3 a comparison has been made between the number of children in family day-homes and the total number of children. The data on the total number of children, which relate to conditions on 1st July 1978,

tabellerna sådan utbildning som beträffande utbildningens längd överstiger barnskötarutbildningen (34 veckor) och beträffande innehållet är relativt likartad.

Statistiken över familjedaghemmen bygger på uppgifter som barnavårdsnämnderna/sociala centralnämnderna årligen insänder till statistiska centralbyrån.

Utöver nedanstående uppgifter finns även redovisning på kommunnivå.

Tabeller

- K 1. Familjedaghem den 1 oktober 1978 fördelade efter antal dagbarn per familjedaghem, länsvis
- K 2. Antal dagbarn födda år 1972–1978 i familjedaghem den 1 oktober 1978, länsvis
- K 3. Antal dagbarn födda år 1964–1971 i familjedaghem den 1 oktober 1978, länsvis
- K 4. Familjedaghem den 1 oktober 1978. Antal dagbarnvårdare fördelade efter utbildning, länsvis
- K 5. Familjedaghem den 1 oktober 1978 fördelade efter antal egna barn per familjedaghem, länsvis
- K 6. Familjedaghem den 1 oktober 1978 fördelade efter antal dagbarn per familjedaghem och dagbarnvårdarens utbildning
- K 7. Familjedaghem den 1 oktober 1978. Antal dagbarn per familjedaghem och dagbarnens ålder
- K 8. Familjedaghem den 1 oktober 1978 fördelade efter antal dagbarn och antal egna barn per familjedaghem
- K 9. Familjedaghem den 1 oktober 1978 fördelade efter dagbarnvårdarens utbildning och ålder

have been abstracted from the Register of the Total Population (RTB).

“Some other child-care training” is taken in the tables to be training longer in duration than that for childrens nurses (34 weeks) and one of a comparable nature.

The statistics of the family day-homes are based on data sent annually by the Child Welfare Committees/Central Social Committees to the National Central Bureau of Statistics (SCB).

Besides the following data, data on a municipal level has been published.

Tables

- K 1. Family day-homes on 1st October 1978 distributed by number of children per family day-home, by county
- K 2. Number of children born 1972–1978 at family day-homes on 1st October 1978, by county
- K 3. Number of children born 1964–1971 at family day-homes on 1st October 1978, by county
- K 4. Family day-homes on 1st October 1978. Number of family child-minders distributed by education, by county
- K 5. Family day-homes on 1st October 1978 distributed by number of own children per family day-home, by county
- K 6. Family day-homes on 1st October 1978 distributed by number of children per family day-home and by the child-minders education
- K 7. Family day-homes on 1st October 1978. Number of children per family day-home and children's age
- K 8. Family day-homes on 1st October 1978 distributed by number of children at day-homes and number of own children per family day-home
- K 9. Family day-homes on 1st October 1978 distributed by the child-minder's education and age

List of terms

annan barnavårds- utbildning	some other child-care training	genomsnittlig(a)	average
anställda	employed	hela riket	the whole country
anställningstid	period of employment	i % av	as a percentage of
antal	number	kommun/kommuner	municipality/ municipalities
barn/barnens	children/children's	län	county
barnskötarutbildning	children's nurse training	med	with
dagbarn	children at (family) day-home	mindre än	less than
dagbarnvårdare	family child-minder	månad	month
egna barn	own children	per	per
ej	not	samtliga	all
eller flera	or more	summa	total
familjedaghem	family day-homes	uppgift saknas	data not available
födda	born	utan särskild barna- vårdsutbildning	no special child-care training
förskolebarn	nursery-school children	utbildning	education
förskolläro- utbildning	nursery-school teacher training	ålder	age
genomgått dagbarn- vårdarkurs	attended a family child- minder's course	år	year

Tabell K 1 Familjedaghem den 1 oktober 1978 fördelade efter antal dagbarn per familjedaghem, länsvis
 Family day-homes on 1st October 1978, distributed by number of children per family day-home, by county

Län	Antal kom- muner i länet	Antal kommu- ner med familje- daghem	Antal familjedaghem med					Summa	Samtliga dagbarn	Dag- barnens genom- snittliga ålder
			1 dagbarn	2 dagbarn	3 dagbarn	4 dagbarn	5 eller flera dagbarn			
Stockholms	23	23	995	1 522	1 432	1 284	1 327	6 560	21 068	5,1
Uppsala	6	6	120	167	175	106	75	643	1 816	4,9
Södermanlands	7	7	149	252	238	229	195	1 063	3 370	5,0
Östergötlands	12	12	241	463	434	378	468	1 984	6 675	5,0
Jönköpings	11	11	174	253	199	145	134	905	2 640	4,2
Kronobergs	8	8	153	174	157	119	109	712	2 058	4,4
Kalmar	12	11	119	172	181	150	147	769	2 447	4,7
Gotlands	1	1	48	83	97	84	147	459	1 691	4,4
Blekinge	5	5	61	157	148	149	157	672	2 327	4,4
Kristianstads	13	13	111	208	199	191	258	967	3 445	4,2
Malmöhus	20	20	244	428	513	500	785	2 470	9 228	4,6
Hallands	6	6	89	168	148	125	155	685	2 266	4,8
Göteborgs o Bohus	15	15	318	501	455	347	233	1 854	5 377	4,9
Älvsborgs	18	18	402	492	390	329	332	1 945	5 787	4,6
Skaraborgs	16	16	293	332	200	168	129	1 122	2 962	4,5
Värmlands	16	16	238	275	204	149	180	1 046	3 023	4,6
Örebro	11	11	159	312	265	246	401	1 383	4 926	4,9
Västmanlands	11	11	131	281	268	242	259	1 181	3 951	4,6
Kopparbergs	15	15	145	204	150	146	165	810	2 521	4,5
Gävleborgs	10	10	252	241	186	116	136	931	2 531	4,8
Västernorrlands	7	7	135	176	145	123	101	680	1 959	4,6
Jämtlands	8	8	91	126	102	77	72	468	1 366	4,6
Västerbottens	12	12	168	315	240	221	249	1 193	3 822	4,2
Norrbottens	14	13	94	128	113	75	109	519	1 587	4,4
Hela riket	277	275	4 930	7 430	6 639	5 699	6 323	31 021	98 843	4,7

Tabell K 2 Antal dagbarn födda år 1972–1978 i familjedaghem den 1 oktober 1978, länsvis
Number of children born 1972–1978 at family day-homes on 1st October 1978, by county

Län	Antal dagbarn födda år							Summa	Dagbarn födda år			Samtliga dagbarn födda år 1972/78 i % av samtliga barn födda år 1972/78
	1978	1977	1976	1975	1974	1973	1972		1977/78 i % av samtliga barn födda år 1977/78	1974/76 i % av samtliga barn födda år 1974/76	1972/73 i % av samtliga barn födda år 1972/73	
Stockholms	161	1 763	2 253	2 399	2 419	2 452	2 565	14 012	7,1	12,3	12,3	11,2
Uppsala	11	152	225	253	203	210	229	1 283	3,5	6,7	6,1	5,8
Södermanlands	34	325	356	383	407	403	405	2 313	8,4	11,9	11,4	11,0
Östergötlands	30	653	770	818	809	776	767	4 623	9,6	15,6	14,3	13,9
Jönköpings	32	427	402	349	345	282	249	2 086	8,2	9,2	6,3	8,1
Kronobergs	24	242	290	294	282	232	204	1 568	8,2	12,3	9,3	10,5
Kalmar	16	271	324	314	331	277	267	1 800	7,2	11,0	8,5	9,4
Gotlands	15	234	224	219	240	192	201	1 325	24,9	32,2	25,4	28,4
Blekinge	24	327	353	324	241	285	250	1 804	13,1	15,4	13,0	14,1
Kristianstads	46	495	496	477	405	382	412	2 713	10,9	12,7	10,5	11,6
Malmöhus	96	964	1 248	1 309	1 203	1 034	1 002	6 856	8,1	13,3	10,5	11,3
Hallands	18	245	303	268	262	251	246	1 593	6,2	8,8	7,3	7,7
Göteborgs o Bohus	46	607	562	678	704	628	574	3 799	5,1	7,5	6,6	6,7
Älvsborgs	39	631	792	758	692	643	676	4 231	8,9	13,3	10,8	11,5
Skaraborgs	35	366	461	362	366	334	293	2 217	8,4	11,2	8,4	9,7
Värmlands	32	352	378	379	418	359	326	2 244	8,6	11,8	9,6	10,4
Örebro	27	532	542	560	616	623	577	3 477	11,7	17,2	16,4	15,7
Västmanlands	41	421	557	537	519	456	406	2 937	10,4	15,7	12,0	13,4
Kopparbergs	23	282	352	372	341	284	289	1 943	6,5	10,4	7,9	8,8
Gävleborgs	36	277	321	298	295	304	277	1 808	6,8	8,9	7,8	8,1
Västernorrlands	15	188	245	259	281	264	246	1 498	4,5	8,2	7,3	7,1
Jämtlands	11	147	200	167	182	149	143	999	7,3	11,7	8,8	9,8
Västerbottens	19	472	517	550	608	572	482	3 220	10,6	17,6	16,3	15,6
Norrbottnens	14	166	233	229	245	182	174	1 243	3,6	6,5	4,7	5,3
Hela riket	845	10 539	12 404	12 556	12 414	11 574	11 260	71 592	7,8	11,8	10,2	10,4

Tabell K 3 Antal dagbarn födda år 1964–1971¹ i familjedaghem den 1 oktober 1978, länsvis
Number of children born 1964–1971 at family day-homes on 1st October 1978, by county

Län	Antal dagbarn födda år						Summa	Dagbarn födda år		Samtliga dagbarn födda år 1964/71 i % av samtliga barn födda år 1964/71	Samtliga dagbarn födda år 1964/78 i % av samtliga barn födda år 1964/78
	1971	1970	1969	1968	1967	1964/66		1968/71 i % av samtliga barn födda år 1968/71	1964/67 i % av samtliga barn födda år 1964/67		
Stockholms	2 707	2 024	1 313	573	327	112	7 056	8,5	0,5	4,3	7,3
Uppsala	206	156	95	40	32	4	533	3,6	0,2	1,9	3,6
Södermanlands	394	319	191	98	37	18	1 057	7,0	0,3	3,4	6,5
Östergötlands	735	581	378	212	102	44	2 052	8,9	0,6	4,5	8,5
Jönköpings	244	162	96	37	12	3	554	3,1	0,1	1,5	4,3
Kronobergs	207	166	92	13	8	4	490	4,9	0,1	2,4	5,9
Kalmar	263	190	106	54	20	14	647	4,8	0,2	2,4	5,3
Gotlands	167	100	52	32	14	1	366	11,9	0,4	5,7	15,2
Blekinge	197	153	95	41	27	10	523	5,7	0,4	2,9	7,6
Kristianstads	379	222	85	30	12	4	732	4,6	0,1	2,3	6,2
Malmöhus	1 035	700	406	191	31	9	2 372	6,0	0,1	2,9	6,5
Hallands	269	200	99	53	42	10	673	4,7	0,4	2,5	4,7
Göteborgs o Bohus	637	409	261	165	66	40	1 578	4,1	0,3	2,1	4,1
Älvsborgs	675	533	213	80	37	18	1 556	6,1	0,2	3,0	6,6
Skaraborgs	338	209	124	44	26	4	745	4,7	0,2	2,3	5,4
Värmlands	298	232	133	68	37	11	779	5,1	0,3	2,5	5,7
Örebro	568	441	274	125	39	2	1 449	9,5	0,3	4,7	9,2
Västmanlands	393	289	184	101	40	7	1 014	6,4	0,3	3,2	7,3
Kopparbergs	247	161	103	41	20	6	578	3,8	0,2	1,8	4,7
Gävleborgs	261	221	137	67	28	9	723	4,5	0,2	2,2	4,6
Västernorrlands	244	136	57	17	6	1	461	3,2	0,0	1,5	3,8
Jämtlands	174	112	60	15	4	2	367	5,4	0,1	2,5	5,5
Västerbottens	241	167	106	61	22	5	602	4,5	0,2	2,2	8,0
Norrbottnens	164	110	42	19	7	2	344	2,2	0,1	1,0	2,8
Hela riket	11 043	7 993	4 702	2 177	996	340	27 251	5,8	0,3	2,9	6,1

¹ Inklusive ett fåtal barn födda 1961–1963.

Tabell K 4 Familjedaghem den 1 oktober 1978. Antal dagbarnvårdare fördelade efter utbildning, länsvis
 Family day-homes on 1st October 1978. Number of family child-minders distributed by education, by county

Län	Dagbarn- vårdarens genom- snittliga anställ- ningstid	Dagbarn- vårdarens genom- snittliga ålder	Antal dagbarn- vårdare som genomgått dagbarn- vårdarkurs	Summa dagbarn- vårdare	Därav antal dagbarnvårdare		Antal dagbarn- vårdare utan särskild barna- vårdsutbild- ning som ej genomgått dag- barnvårdarkurs
					med förskol- lärar-, barn- skötar- eller annan barna- vårdsutbildning	utan särskild barnavårds- utbildning	
Stockholms	3,7	36,1	2 153	6 560	736	3 622	2 214
Uppsala	3,6	35,7	249	643	137	453	258
Södermanlands	4,2	37,8	327	1 063	63	783	511
Östergötlands	4,4	37,9	1 035	1 984	66	1 423	436
Jönköpings	3,9	38,0	408	905	29	776	393
Kronobergs	4,2	38,2	203	712	30	649	455
Kalmar	4,0	37,7	403	769	33	603	233
Gotlands	4,5	37,2	276	459	26	432	157
Blekinge	3,9	37,6	335	672	21	641	321
Kristianstads	3,7	37,0	379	967	19	804	432
Malmöhus	5,0	38,8	1 237	2 470	199	2 040	899
Hallands	3,8	37,7	318	685	46	561	273
Göteborgs o Bohus	3,2	35,8	754	1 854	203	1 253	612
Älvsborgs	3,7	37,3	582	1 945	63	1 503	1 077
Skaraborgs	3,1	37,7	458	1 122	34	787	422
Värmlands	3,1	37,5	469	1 046	29	746	332
Örebro	4,5	37,8	697	1 383	74	911	381
Västmanlands	4,2	37,3	513	1 181	79	1 007	535
Kopparbergs	3,0	36,3	335	810	46	630	338
Gävleborgs	4,3	38,4	283	931	16	468	214
Västernorrlands	4,3	37,5	330	680	28	455	130
Jämtlands	2,7	35,8	168	468	16	308	151
Västerbottens	3,2	36,7	477	1 193	49	1 108	647
Norrbottnens	2,8	36,8	239	519	15	401	187
Hela riket	3,9	37,2	12 628	31 021	2 057	22 364	11 608

Tabell K 5 Familjedaghem den 1 oktober 1978 fördelade efter antal egna barn per familjedaghem, länsvis
 Family day-homes on 1st October 1978 distributed by number of own children per family day-home, by county

Län	Antal familjedaghem med					Summa	Genomsnittligt antal dagbarn och egna barn per familjedaghem
	0 eget barn	1 eget barn	2 egna barn	3 egna barn	4 eller flera egna barn		
Stockholms	995	1 414	3 129	888	134	6 560	4,9
Uppsala	159	150	253	71	10	643	4,2
Södermanlands	224	218	436	165	20	1 063	4,7
Östergötlands	448	471	792	235	38	1 984	4,8
Jönköpings	168	217	381	113	26	905	4,5
Kronobergs	179	172	258	95	8	712	4,3
Kalmar	184	175	306	96	8	769	4,6
Gotlands	96	88	207	58	10	459	5,2
Blekinge	155	139	291	79	8	672	4,9
Kristianstads	204	212	410	130	11	967	5,1
Malmöhus	627	607	965	235	36	2 470	5,1
Hallands	142	139	291	105	8	685	4,9
Göteborgs o Bohus	274	431	887	229	33	1 854	4,5
Älvsborgs	388	410	876	240	31	1 945	4,5
Skaraborgs	258	226	468	150	20	1 122	4,2
Värmlands	288	236	386	118	18	1 046	4,3
Örebro	316	311	558	178	20	1 383	5,0
Västmanlands	221	296	513	123	28	1 181	4,9
Kopparbergs	175	178	337	106	14	810	4,6
Gävleborgs	275	210	343	94	9	931	4,0
Västernorrlands	154	162	289	69	6	680	4,3
Jämtlands	90	93	218	60	7	468	4,5
Västerbottens	223	290	533	134	13	1 193	4,7
Norrbottens	122	131	208	51	7	519	4,5
Hela riket	6 365	6 976	13 335	3 822	523	31 021	4,7

Tabell K 6 Familjedaghem den 1 oktober 1978 fördelade efter antal dagbarn per familjedaghem och dagbarnvårdarens utbildning
 Family day-homes on 1st October 1978 distributed by number of children per family day-home and by the child-minder's education

	Antal familjedaghem med					Summa
	1 dagbarn	2 dagbarn	3 dagbarn	4 dagbarn	5 eller flera dagbarn	
<i>Dagbarnvårdarens ålder</i>						
-19 år	24	31	15	9	4	83
20-24 år	322	449	329	229	148	1 477
25-29 år	873	1 487	1 311	932	742	5 345
30-34 år	1 090	2 093	2 027	1 724	1 718	8 652
35-39 år	689	1 250	1 290	1 203	1 503	5 935
40-49 år	808	1 100	1 036	1 096	1 572	5 612
50- år	1 124	1 020	631	506	636	3 917
Summa	4 930	7 430	6 639	5 699	6 323	31 021
<i>Dagbarnvårdarens utbildning</i>						
Dagbarnvårdare						
som genomgått dagbarnvårdarkurs	1 152	2 280	2 678	2 792	3 726	12 628
som ej genomgått dagbarnvårdarkurs	3 778	5 150	3 961	2 907	2 597	18 393
Summa	4 930	7 430	6 639	5 699	6 323	31 021
Dagbarnvårdare						
med förskolläro-, barnskötar- eller annan barnvårdsutbildning	274	495	467	410	411	2 057
utan särskild barnvårdsutbildning	3 321	5 236	4 758	4 227	4 822	22 364
uppgift saknas	1 335	1 699	1 414	1 062	1 090	6 600
Summa	4 930	7 430	6 639	5 699	6 323	31 021
<i>Dagbarnvårdarens anställningstid</i>						
mindre än 6 mån	666	983	521	285	150	2 605
6-11 mån	513	806	587	366	211	2 483
12-17 mån	554	795	667	482	407	2 905
18-23 mån	444	775	686	515	410	2 830
2 år	728	1 136	1 031	848	902	4 645
3 år	494	816	767	683	726	3 486
4 år	386	551	590	557	631	2 715
5- år	1 145	1 562	1 790	1 963	2 886	9 352
Summa	4 930	7 430	6 639	5 699	6 323	31 021

Tabell K 7 Familjedaghem den 1 oktober 1978. Antal dagbarn per familjedaghem och dagbarnens ålder
Family day-homes on 1st October 1978. Number of children per family day-home and the children's age

Dagbarn födda år	Antal dagbarn i familjedaghem med							Summa
	1 dag-barn	2 dag-barn	3 dag-barn	4 dag-barn	5 dag-barn	6 dag-barn	7 eller flera dagbarn	
1978	54	136	199	177	131	77	71	845
1977	718	1 861	2 406	2 329	1 616	866	743	10 539
1976	776	2 125	2 714	2 789	2 036	1 073	891	12 404
1975	619	1 986	2 638	3 013	2 164	1 069	1 067	12 556
1974	534	1 925	2 633	2 885	2 135	1 169	1 133	12 414
1973	476	1 747	2 343	2 797	2 074	1 075	1 062	11 574
1972	446	1 616	2 171	2 625	2 062	1 245	1 095	11 260
1971	438	1 478	2 066	2 592	2 052	1 223	1 194	11 043
1970	358	942	1 405	1 836	1 575	904	973	7 993
1969	250	574	772	1 059	872	574	601	4 702
1968	129	279	350	474	397	294	254	2 177
1967	90	127	172	162	197	129	119	996
1966	35	49	36	47	51	23	37	278
1965	4	8	9	5	7	3	3	39
1964	3	7	3	6	1	2	1	23
Summa	4 930	14 860	19 917	22 796	17 370	9 726	9 244	98 843

Tabell K 8 Familjedaghem den 1 oktober 1978 fördelade efter antal dagbarn och antal egna barn per familjedaghem
Family day-homes on 1st October 1978 distributed by number of children at day-homes and number of own children per family day-home

	Antal familjedaghem med					Summa
	1 dagbarn	2 dagbarn	3 dagbarn	4 dagbarn	5 eller flera dagbarn	
Familjedaghem med egna barn födda år 1964/78						
1 barn	1 058	1 600	1 390	1 291	1 637	6 976
2 barn	1 784	3 304	3 120	2 506	2 621	13 335
3 barn	501	921	933	752	715	3 822
4 barn	72	126	96	98	67	459
5 barn	11	14	5	10	9	49
6 barn	–	6	–	–	3	9
7 eller flera barn	1	2	–	–	3	6
Summa	3 427	5 973	5 544	4 657	5 055	24 656
Familjedaghem utan egna barn födda år 1964/78						
	1 503	1 457	1 095	1 042	1 268	6 365
Totalt	4 930	7 430	6 639	5 699	6 323	31 021

Tabell K 9 Familjedaghem den 1 oktober 1978 fördelade efter dagbarnvårdarens utbildning och ålder
 Family day-homes on 1st October 1978 distributed by the child-minder's education and age

Dagbarn- vårdarens ålder	Antal dagbarnvårdare			Antal dagbarnvårdare				Dagbarn- vårdarens genom- snittliga anställ- ningstid	Antal egna barn i hemmet	Antal dagbarn i hemmet	Summa	Genom- snittligt antal barn per hem
	som ge- nomgått dagbarn- vårdar- kurs	som ej genom- gått dag- barn- vårdar- kurs	Summa	med för- skolläro-, barnskötar- eller annan barnvårds- utbildning	utan sär- skild barn- vårds- utbild- ning	uppgift saknas	Summa					
-19 år	3	80	83	9	47	27	83	0,8	28	187	215	2,6
20-24 år	301	1 176	1 477	150	1 025	302	1 477	1,3	1 768	3 927	5 695	3,9
25-29 år	1 630	3 715	5 345	520	3 698	1 127	5 345	2,2	9 740	15 592	25 332	4,7
30-34 år	3 473	5 179	8 652	613	6 234	1 805	8 652	3,2	18 173	27 968	46 141	5,3
35-39 år	2 735	3 200	5 935	361	4 353	1 221	5 935	4,1	11 128	20 665	31 793	5,4
40-49 år	2 876	2 736	5 612	283	4 189	1 140	5 612	5,2	5 825	19 724	25 549	4,6
50- år	1 610	2 307	3 917	121	2 818	978	3 917	6,2	628	10 780	11 408	2,9
Summa	12 628	18 393	31 021	2 057	22 364	6 600	31 021	3,9	47 290	98 843	146 133	4,7

UNGDOMSVÅRDSSKOLOR

Youth welfare schools

Beskrivning

Description

Sammanfattning

Antalet ungdomsvårdsskolor uppgick vid slutet av år 1978 till 18 med 473 disponibla platser. Av skolorna var 13 yrkesskolor och 5 skolhem. Under år 1978 intogs 274 elever och utskrevs 295. Antalet den 31.12.1978 intagna elever för vård inom skola uppgick till 402 och för vård utom skola till 361.

Bakgrund

Ungdomsvårdsskolorna inrättas och drivs av staten och har som uppgift att bereda vård, fostran och utbildning åt dem som omhändertagits för samhällsvård och inskrivits som elever vid skolorna.

Det finns två olika typer av skolor, nämligen *skolhem* för barn i skolpliktig ålder samt *yrkesskolor* för ungdom som avslutat sin skolgång. Vården av eleverna äger rum inom eller utom skola. Vid vård utom skola överlämnas eleven till enskilt hem, inackorderingshem, annan anstalt e d, dock icke till sitt föräldrahem.

Ungdomsvårdsskolorna lämnar varje vecka eller i vissa fall varje månad uppgifter till socialstyrelsen, som beslutar om intagning på skolorna. Bearbetning av uppgifterna sker inom statistiska centralbyrån i en översiktlig månadsstatistik och en utförligare årsstatistik, som är en bearbetning av de under året registrerade individuppgifterna.

Tabeller

L 1. Ungdomsvårdsskolorna vid slutet av 1968–1978

Summary

At the end of 1978 there were 18 reformatory schools with 473 available places. 13 of the schools were vocational schools and 5 approved schools. In 1978 274 pupils entered these schools and 295 pupils were discharged from them. At the end of the year there were 402 inmates for care at the schools and 361 for care outside the schools.

Background

The state establishes and operates reformatory schools whose purpose is to provide the care, upbringing and education of those taken in charge for social care and entered as pupils in these schools. There are two different kinds of schools, viz. school-homes for children of compulsory school age and vocational schools for young people who have finished compulsory schooling. Children can either be cared for in or out of school. In the latter case the pupil is sent to a private home, boarding home, other institution etc, but not to his own home.

The reformatory schools send particulars every week, or in some cases every month, to the National Board of Health and Welfare, which is the authority that decides on admissions to these schools. The National Central Bureau of Statistics processes these data, compiling summarised monthly statistics and more detailed annual statistics, which are obtained by processing the data on individuals registered during the year.

Tables

L 1. Reformatory schools at the end of the year 1968–1978

- L 2. Ungdomsvårdsskoleeleverna efter ålder m m 1978
 - L 3. Under 1978 nyttillkomna ungdomsvårdsskoleelever och den 31 december 1978 intagna elever efter missanpassnings-symtom, som föranlett ansökan om intagning, och efter storstadsområde
 - L 4. Under 1978 nyttillkomna ungdomsvårdsskoleelever efter tidigare av barnavårdsnämnd vidtagna åtgärder, tidigare placeringar, vistelse vid tiden för intagningen och efter storstadsområde
 - L 5. Nyttillkomna ungdomsvårdsskoleelever 1978 efter typ av intagning och placering
 - L 6. Vårdtid för ungdomsvårdsskoleelever utskrivna enligt 67 § BvL. 1978
 - L 7. Återtagningar för vård inom skola av ungdomsvårdsskoleelever 1978, efter anledning till återtagning
 - L 8. Placeringar och omplaceringar i vård utom skola 1978, efter vistelsemiljö och sysselsättning
 - L 9. Placeringar och omplaceringar i vård utom skola av ungdomsvårdsskoleelever 1978, länsvis
 - L 10. Permission och annan frånvaro (utom avvikningar) ett dygn eller mer med återkomst, 1978
 - L 11. Avvikningar med återkomst under 1978, efter frånvarotid
 - L 12. Ungdomar som intagits på ungdomsvårdsskola år 1973 efter tiden till utskrivningen, kön, ålder, missanpassningssymtom m m. Observationsperiod 5 år
 - L 13. Ungdomar som intagits på ungdomsvårdsskola år 1973 och som under observationsperioden placerats i vård utom skola, efter antal placeringar vid vård utom skola, antal återtagningar för vård inom skola, kön och ålder. Observationsperiod 5 år
 - L 14. Straffmyndiga ungdomar som intagits på ungdomsvårdsskola år 1973 efter antal domar/åtalsunderlåtelse (dom/åu), kön och ålder. Observationsperiod 5 år
- L 2. Pupils in reformatory schools by age etc. 1978
 - L 3. Pupils in reformatory schools classified by reason for detention. Pupils admitted in 1978 and pupils cared for at schools at the end of the year, by metropolitan area
 - L 4. Reformatory school pupils admitted in 1978. Previous actions taken by the child welfare boards, where previously placed, etc. Pupils distributed by metropolitan area
 - L 5. Reformatory school pupils admitted in 1978 by type of admission and placement
 - L 6. Duration of stay in reformatory schools for pupils discharged in accordance with Section 67, the Child Welfare Act, 1978
 - L 7. Re-admissions of reformatory school pupils for care at a school, 1978, by reason for re-admission
 - L 8. Pupils placed and re-placed for care outside a school in 1978 by type of home or institution and occupation
 - L 9. Number of times reformatory schools pupils placed and replaced for care outside a school in 1978, by county
 - L 10. Leave and other periods of absence (except cases of absconding) of 24 hours or more, with returns, in 1978
 - L 11. Number of cases of pupils absconding, with returns, in 1978, by period of absence
 - L 12. Juveniles admitted to reformatory schools in 1973 by period until discharge, sex, age, maladjustment symptoms etc. Observation period 5 years
 - L 13. Juveniles admitted to reformatory schools in 1973 and during the observation period placed as external pupils, by number of localizations outside the school, number of readmissions for care within the school, sex and age. Observation period 5 years
 - L 14. Criminally responsible juveniles admitted to reformatory schools in 1973, by number of sentences/charges withdrawn, sex and age. Observation period 5 years

List of terms

antal	number	fordonstillgrepp	theft of vehicle
därav	of which	skadegörelse	damage
elever	pupils	andra förmögenhetsbrott	other crimes against property
flickor	girls	aggression och våldshandling mot person	aggression and assault against another person
intagna	inmates	missbruk av alkohol	abuse of alcohol
län	county	missbruk av thinner	abuse of thinner, etc
nyttillkomna	new cases	el likn	
pojkar	boys	missbruk av narkotika	abuse of narcotics or drugs
riket	the country	el läkemedel	
sa	sum, total	prostitution, sedeslöst levnadssätt	prostitution, immoral living
samtliga	all	bristande arbetsanpassning	inability to settle down to work
skola/skolor	school, schools	skolskolk, disciplinproblem i skolan	truancy, severe misbehavior at school
skolhemselever	pupils in approved schools	avvikningar	cases of absence, absconding
Stor-Stockholm	Greater-Stockholm		
totalt	total		
yrkesskoleelever	pupils in vocational schools		
övrigt, övriga	other, others		

Terms not given above*Tabell L1*

antal disponibla platser	the number of available places
därav för pojkar	of which for boys
intagna på skolorna	inmates, those admitted
vårdade utom skola	cared for outside the school

Tabell L2

inom skola	at school
utom skola	outside the school
antal under 1978	number of new cases in 1978
nyttillkomna elever	age = reporting year
ålder = redogörelseår	– year of birth
– födelseår	

Tabell L3

missanpassningssymptom	reason for detention
som föranlett ansökan	
om intagning	

Tabell L4

efter av barnavårdsnämnd tidigare	by previous measures decided by a Child Welfare Board
vidtagna åtgärder	
psykiatrisk utredning	psychiatric investigation
övriga förebyggande åtgärder enl. 26 § BvL	other preventive measures according to Sec. 26 of Child Welfare Act

omhändertagna för utredning (30 § BvL)	taken in charge for investigation (under Sec. 30 CWA)
tidigare omhändertagna för samhällsvård (29 el 31 § BvL)	previously taken in charge for public care (Sec. 29 or 31 in CWA)
tidigare placeringsformer	previous placements
fosterhem, enskilt hem	foster-home, private home
barnhem, ungdomshem	children's home, young people's hostel
ungdomsvårdsskola	reformatory school
psykiatrisk klinik	psychiatric clinic
annan anstalt	other institution
vistelse vid tiden för intagning	place of residence when admitted
föräldrahem, egen bostad	parents' home, own residence
under utredning på ungdomsvårdsskola	under investigation at reformatory school
polis, häkte	police station, in custody

Tabell L5

typ av intagning	type of admission
intagna för reell observation	admitted for general observation
intagna för övrig observation	admitted for other observation
inskrivna	admitted

placerade enligt socialstyrelsens beslut på	placed after a decision of the National Board of Health and Welfare in a	familjevårdshem annan enskild miljö inackorderingshem, hospits	family home some other private home hostel
specialavd annan avd	special section another section	utskrivningsavdelning annan kollektiv miljö	discharge section some other collective residential form
<i>Tabell L6</i>		annan placering	some other form of placing
samtliga utskrivna	all pupils discharged	syssetsättning	occupation
antal dagar i genomsnitt	number of days on an average	förvärsarbete	employment
på skola	at the school	skola/utbildning	school, education
utom skola	outside the school	övrigt	some other activity
hela vårdtiden	whole period of care	antal omplaceringar	number of replacements
därav första vårdtid	of which first period of care	antal omplacerade elever	number of pupils re-placed
därav med bibehållen samhällsvård	of which remaining in public care	<i>Tabell L10</i>	
utskrivna enl	discharged according to	antal beviljade permissioner	number of requests for leave granted
<i>Tabell L7</i>		därav omfattande dagar	length in days
antal återtagningar	number of re-admissions	medeltal dagar per permission	average number of days per leave
antal elever som återtagits	number of pupils re-admitted	antal fall av annan frånvaro	number of cases of absence (excl. leave)
anledning till återtagning	reason for re-admission	vård vid psykiatrikliniken	for care in psychiatric clinic
kriminell handling	criminal act	epidemisjukhus	hospital for infectious diseases
missbruk av alkohol, thinner o d	abuse of alcohol, thinner, etc	annan somatisk vård	some other somatic care
missbruk av narkotika, läkemedel	abuse of narcotics, drugs	anhållen/häktad	apprehended/placed in custody
avviken	absent	medeltal frånvarodagar per fall av annan frånvaro	average number of days absent per cases of absence (excl. leave)
misskött arbete, skola	inability to comply with discipline at school, at work	<i>Tabell L11</i>	
annat asocialt beteende	some other asocial behaviour	antal avvikningar	number of cases of pupils absconding
återtagen för omplacering utom skola	re-admitted for placement outside the school	därav med återkomst	of which, those returning
<i>Tabell L8</i>		samma dag	the same day
antal elever som placerats	number of pupils placed	medeltal avvikningsdagar per avvikning	average number of days pupils absconded on each occasion
i vård utom skola	for care outside a school	<i>Tabell L 11-L 12</i>	
därav nyplacerade	of which placed for the first time	brott	crime
första vårdtid inom skola för nyplacerade	first period of care within the school for those placed for the first time	brutto	gross
antal dagar i genomsnitt vistelsemiljö	average number of days type of home or institution	dom	sentence
antal placeringar	number of placements	ej	not
		grövre brott inom	serious crime(s) within
		kön	sex

missanpassnings- symtom	symptoms of maladjustment	utskrivits	discharged
netto	net	vård	care
observationsperiod	period of observation	vårdtiden	period of care
som	who, which	ålder	age
tiden till utskrivningen	until discharge	år	years
under	during, under	åtalsunderlåtelse	charge that has been withdrawn by the
ungdomar	juveniles		procecutor
utom	outside	återtagits	readmitted

Tabell L 1 Ungdomsvårdsskolorna vid slutet av 1967–1978
Reformatory schools at the end of the years 1967–1978

År	Antal skolor	Disp antal platser	Antal ungdomar under skolornas tillsyn	Därav	
				Intagna på skolorna ¹	Vårdade utom skola
1967	24	1 004	1 706	896	810
1968	23	929	1 659	860	799
1969	23	929	1 631	727	904
1970	22	875	1 607	751	856
1971	22	796	1 594	727	867
1972	20	718	1 499	682	817
1973	20	676	1 357	610	747
1974	20	636	1 077	473	604
1975	18	533	922	469	453
1976	18	526	823	438	385
1977	18	493	809	446	363
1978	18	473	763	402	361

¹ Intagning på ungdomsvårdsskola kan ske genom inskrivning som elev vid skolan eller genom intagning för observation. I tabellen redovisas ej ungdomar intagna för utredning eller frivillig intagning. Dessa var vid slutet av 1978 8 resp 16.

Tabell L 2 Ungdomsvårdsskoleeleverna efter ålder m m 1978
Pupils in reformatory schools by age etc., 1978

Ålder ¹	Antal intagna elever 31.12.1978 ²						Antal under 1978 nytillkomna elever ⁴		
	Inom skola			Utom skola			Pojkar	Flickor	Sa
	Pojkar	Flickor	Sa	Pojkar	Flickor	Sa			
<i>Yrkeskoleelever</i>									
-15 ² år	9	4	13	1	–	1	7	4	11
16 år	44	12	56	17	3	20	50	10	60
17 år	60	13	73	50	5	55	55	7	62
18 år	66	11	77	65	11	76	50	6	56
19 år	42	16	58	71	15	86	13	5	18
20 år	8	4	12	7	8	15	–	6	6
21 år	2	1	3	5	4	9	–	–	–
22 år	–	–	–	1	–	1	–	–	–
Summa	231	61	292	217	46	263	175	38	213
<i>Skolhemselever</i>									
12 år	–	–	–	–	–	–	–	–	–
13 år	4	2	6	–	–	–	5	2	7
14 år	12	7	19	2	2	4	12	6	18
15 år	20	10	30	10	3	13	18	5	23
16 år	16	4	20	12	7	19	5	3	8
17 år	19	6	25	12	7	19	5	–	5
18– år	4	6	10	30	13	43	–	–	–
Summa	75	35	110	66	32	98	45	16	61
Samtliga elever	306	96	402	283	78	361	220	54	274

¹ Ålder = redogörelseår – födelseår

² Avser i huvudsak elever som befriats från skolgång

³ Se tabell L 1, not 1

⁴ Häri ingår ej elever som intagits enbart för utredning. De var 28 under 1978.

Tabell L 3 Under 1978 nyttillkomna ungdomsvårdsskoleelever och den 31.12.1978 intagna elever efter missanpassnings-symtom, som föranlett ansökan om intagning, och efter storstadsområde¹

Pupils in reformatory schools classified by reason for detention. Pupils admitted in 1978 and pupils cared for at schools at the end of the year, by metropolitan area

Missanpassningssymtom ² som föranlett ansökan om intagning	Stor-Stockholm			Stor-Göteborg			Stor-Malmö			Övriga riket			Totalt		
	Pojkar	Flickor	Sa	Pojkar	Flickor	Sa	Pojkar	Flickor	Sa	Pojkar	Flickor	Sa	Pojkar	Flickor	Sa
Nyttillkomna elever 1978	54	14	68	33	10	43	12	8	20	121	22	143	220	54	274
<i>Därav med missanpassnings-symtom,² i procent</i>															
Fordonstillgrepp	39	–	31	52	–	40	67	13	45	63	–	53	56	2	45
Skadegörelse	7	–	6	6	10	7	–	–	–	17	–	14	12	2	10
Andra förmögenhetsbrott	70	7	57	70	10	56	92	25	65	76	46	71	75	26	65
Aggression och våldshandling mot person	37	7	31	33	20	30	8	–	5	35	27	34	34	17	30
Missbruk av alkohol	19	43	24	12	50	21	–	13	5	40	55	42	28	44	31
Missbruk av thinner el liknande	11	14	12	24	40	28	–	–	–	7	–	6	11	11	11
Missbruk av narkotika el läkemedel	20	64	29	33	60	40	17	100	50	10	36	14	16	57	25
Prostitution, sedeslöst levnadssätt	2	36	9	–	30	7	–	13	5	–	23	4	1	26	6
Bristande arbetsanpassning	24	7	21	6	30	12	42	13	30	16	23	17	18	19	18
Skolskolk, disciplinproblem i skolan	15	29	18	6	30	12	25	25	25	14	27	16	14	28	16
Avvikningar	20	43	25	24	30	26	42	50	45	23	41	26	24	41	27
Övrigt	2	–	2	12	–	9	–	–	–	1	–	1	3	–	2
Intagna elever 31.12.1978	118	40	158	93	39	132	48	20	68	330	75	405	589	174	763
<i>Därav med missanpassnings-symtom² i procent</i>															
Fordonstillgrepp	36	8	29	56	–	39	54	20	44	62	7	52	55	7	44
Skadegörelse	10	3	8	11	3	8	8	5	7	16	3	14	14	3	11
Andra förmögenhetsbrott	63	18	51	73	15	56	79	40	68	77	40	70	74	29	64
Aggression och våldshandling mot person	38	8	30	22	18	21	31	15	27	29	9	25	30	12	26
Missbruk av alkohol	23	23	23	28	59	37	13	35	19	38	43	39	31	41	34
Missbruk av thinner el liknande	14	18	15	24	28	25	2	25	9	13	9	12	14	17	15
Missbruk av narkotika el läkemedel	22	60	32	26	54	34	27	75	41	10	52	18	17	57	26
Prostitution, sedeslöst levnadssätt	3	20	7	–	21	6	–	25	7	–	15	3	1	18	5
Bristande arbetsanpassning	19	5	15	15	13	14	23	5	18	17	15	16	17	11	16
Skolskolk, disciplinproblem i skolan	27	43	31	13	26	17	25	40	29	24	33	26	23	35	26
Avvikningar	33	68	42	39	62	46	35	35	35	35	55	39	35	57	40
Övrigt	3	–	2	4	–	3	4	–	3	3	3	3	3	1	3

¹ Fördelning efter den omhändertagande barnvårdsnämndens belägenhet.

² Bruttoredovisning (en elev kan ha flera missanpassningssymtom).

Tabell L 4 Under 1978 nytillkomna ungdomsvårdsskoleelever efter tidigare av barnvårdsnämnd vidtagna åtgärder, tidigare placeringar, vistelse vid tiden för intagningen och efter storstadsområde¹
 Reformatory school pupils admitted in 1978. Previous action taken by the child welfare boards, previous placements etc. Pupils distributed by metropolitan area

	Stor-Stockholm			Stor-Göteborg			Stor-Malmö			Övriga riket			Totalt		
	Pojkar	Flickor	Sa	Pojkar	Flickor	Sa	Pojkar	Flickor	Sa	Pojkar	Flickor	Sa	Pojkar	Flickor	Sa
Antal elever	54	14	68	33	10	43	12	8	20	121	22	143	220	54	274
<i>a) efter av barnvårdsnämnd tidigare vidtagna åtgärder²</i>															
Psykiatrisk utredning	8	5	13	9	4	13	6	4	10	55	13	68	78	26	104
Förebyggande åtgärder enl 26 § BvL	29	5	34	15	3	18	6	5	11	70	11	81	120	24	144
Omhändertagna för utredning (30 § BvL.)	32	8	40	19	8	27	6	6	12	65	12	77	122	34	156
Tidigare omhändertagna för samhällsvård (29 el 31 § BvL)	25	12	37	22	9	31	8	6	14	87	13	100	142	40	182
<i>b) efter tidigare placeringar för-anledda av ovan angivna åtgärder²</i>															
Fosterhem, enskilt hem	25	9	34	14	5	19	5	4	9	78	14	92	122	32	154
Barnhem, ungdomshem	28	13	41	23	10	33	9	5	14	69	15	84	129	43	172
Ungdomsvårdsskola	11	1	12	2	–	2	1	2	3	26	2	28	40	5	45
Psykiatrisk klinik	4	6	10	3	5	8	3	4	7	42	15	57	52	30	82
Annan anstalt	2	1	3	2	1	3	–	–	–	3	–	3	7	2	9
<i>c) efter vistelse vid tiden för intagning på ungdomsvårdsskola</i>															
Föräldrahem, egen bostad	6	–	6	2	1	3	–	1	1	24	6	30	32	8	40
Fosterhem, enskilt hem	2	1	3	1	1	2	–	–	–	6	1	7	9	3	12
Barnhem, ungdomshem	9	4	13	12	4	16	5	1	6	14	5	19	40	14	54
Annan anstalt	–	1	1	–	–	–	–	1	1	–	–	–	–	2	2
Psykiatrisk klinik	–	1	1	–	–	–	–	1	1	9	2	11	9	4	13
Under utredning på ungdomsvårdsskola	24	3	27	5	3	8	4	2	6	37	3	40	70	11	81
Polis, häkte	8	2	10	13	1	14	2	–	2	29	1	30	52	4	56
Övrigt	5	2	7	–	–	–	1	2	3	2	4	6	8	8	16

¹ Fördelning efter den omhändertagande barnvårdsnämndens belägenhet.

² Bruttoredovisning (en elev kan redovisas på mer än en rad).

Tabell L 5 Nyttillkomna ungdomsvårdsskoleelever 1978 efter typ av intagning och placering
 Reformatory school pupils admitted in 1978 by type of admission and placement

	Antal elever	a) Typ av intagning			b) Placerade enl socialstyrelsens beslut på	
		Intagna för reell observation ¹	Intagna för övrig observation ²	Inskrivna	Specialavd	Annan avd
<i>Yrkesskolor</i>						
Pojkar	175	24	133	18	77	98
Flickor	38	2	35	1	6	32
Summa	213	26	168	19	83	130
<i>Skolhem</i>						
Pojkar	45	9	33	3	7	38
Flickor	16	2	13	1	7	9
Summa	61	11	46	4	14	47
<i>Samtliga</i>						
Pojkar	220	33	166	21	84	136
Flickor	54	4	48	2	13	41
Totalt	274	37	214	23	97	177

¹ Med reell observation avses intagning för observation och närmare utredning om ungdomsvårdsskolans lämplighet som vårdform i det aktuella fallet. Observationstiden är max 2 mån.

² En elev intages för övrig observation endera pga ofullständig ansökan t ex att läkarintyg saknas eller pga att omhändertagandebeslutet överklagats.

Tabell L 6 Vårdtid för ungdomsvårdsskoleelever utskrivna enligt 67 § BvL 1978
Duration of stay in reformatory schools for pupils discharged in accordance with Section 67, the Child Welfare Act, 1978

		Samtliga utskrivna				Därav med bibehållen samhällsvård					
		Antal elever	Antal vård dagar i genomsnitt			Antal elever	Antal vård dagar i genomsnitt				
			På skola	Utom skola	Hela vårdtiden		På skola	Utom skola	Hela vårdtiden	Därav första vårdtid	
											Totalt
<i>Utskrivna enl 67 § 1 st a¹</i>											
Yrkesskolor,	Pojkar	77	383	249	418	801	9	325	200	284	609
	Flickor	16	281	143	560	841	—	—	—	—	—
	Summa	93	366	231	442	808	9	325	200	284	609
Skolhem,	Pojkar	14	453	295	766	1 219	4	301	301	363	664
	Flickor	17	666	309	752	1 418	2	643	286	179	822
	Summa	31	570	302	758	1 328	6	415	296	302	716
Samtliga		124	417	249	521	938	15	361	238	291	652
<i>Utskrivna enl 67 § 1 st b²</i>											
Yrkesskolor,	Pojkar	8	562	324	169	730	3	488	279	125	613
	Flickor	7	559	219	279	837	1	563	48	307	870
	Summa	15	560	275	220	780	4	507	221	171	678
Skolhem,	Pojkar	5	715	168	350	1 065	2	230	139	250	479
	Flickor	1	486	486	—	486	1	486	486	—	486
	Summa	6	677	221	292	969	3	315	255	166	481
Samtliga		21	593	260	241	834	7	425	236	169	593
<i>Utskrivna enl 67 § 1 st c³</i>											
Yrkesskolor,	Pojkar	59	672	294	291	963	—	—	—	—	—
	Flickor	1	67	67	—	67	1	67	67	—	67
	Summa	60	662	291	286	948	1	67	67	—	67
Skolhem,	Pojkar	9	621	161	627	1 247	—	—	—	—	—
	Flickor	1	1 314	1 314	—	1 314	—	—	—	—	—
	Summa	10	690	277	564	1 254	—	—	—	—	—
Samtliga		70	666	289	326	992	1	67	67	—	67
<i>Utskrivna enl 67 § 2 st⁴</i>											
Yrkesskolor,	Pojkar	50	576	223	587	1 164	—	—	—	—	—
	Flickor	19	613	269	533	1 146	—	—	—	—	—
	Summa	69	587	236	573	1 159	—	—	—	—	—
Skolhem,	Pojkar	10	593	151	1 154	1 747	—	—	—	—	—
	Flickor	1	627	101	1 172	1 799	—	—	—	—	—
	Summa	11	596	147	1 156	1 752	—	—	—	—	—
Samtliga		80	588	224	653	1 241	—	—	—	—	—
Samtliga utskrivna enl 67 §		295	535	252	491	1 025	23	368	230	241	609

¹ Ändamålet med värden får anses uppnått.

² Eleven behöver vård, fostran el utbildning, som bättre kan beredas på annat sätt än genom ungdomsvårdsskolans försorg.

³ Eleven intagits i fängvårdsanstalt.

⁴ Utskrivning skall ske senast när eleven fyller 20 år eller, om han omhändertagits för samhällsvård efter fyllda 17 år, senast 3 år efter omhändertagandet.

Tabell L 7 Återtagningar för vård inom skola av ungdomsvårdsskoleelever 1978, efter anledning till återtagning
Readmissions of reformatory school pupils for care at a school 1978, by reason for readmission

	Yrkesskolor			Skolhem			Samtliga		
	Pojkar	Flickor	Sa	Pojkar	Flickor	Sa	Pojkar	Flickor	Sa
Antal elever som återtagits	242	49	291	72	25	97	314	74	388
Antal återtagningar	353	80	433	131	34	165	484	114	598
<i>Anledning till återtagning</i>									
Kriminell handling	119	9	128	48	5	53	167	14	181
Missbruk av alkohol, thinner o dyl	43	18	61	13	5	18	56	23	79
Missbruk av narkotika, läkemedel	17	16	33	4	3	7	21	19	40
Avvikten	64	21	85	32	8	40	96	29	125
Misskött arbete, skola	71	21	92	20	10	30	91	31	122
Annat asocialt beteende	9	2	11	5	3	8	14	5	19
Återtagen för omplacering utom skola	86	14	100	27	12	39	113	26	139

Tabell L 8 Placeringar och omplaceringar i vård utom skola 1978, efter vistelsemiljö och sysselsättning
Pupils placed and replaced for care outside a school in 1978, by type of home or institution and occupation

3

	Yrkesskolor			Skolhem			Samtliga		
	Pojkar	Flickor	Sa	Pojkar	Flickor	Sa	Pojkar	Flickor	Sa
Antal elever som placerats i vård utom skola	337	69	406	91	36	127	428	105	533
Därav nyplacerade	167	30	197	39	17	56	206	47	253
Första vårdtid inom skola för nyplacerade:									
antal dagar i genomsnitt	275	291	277	342	418	365	287	337	297
Antal placeringar	489	101	590	166	39	205	655	140	795
<i>a) Vistelsemiljö</i>									
Familjevårdshem	88	11	99	75	12	87	163	23	186
Annan enskild miljö	186	42	228	52	22	74	238	64	302
Inackorderingshem, hospits	30	12	42	18	1	19	48	13	61
Utskrivningsavdelning	71	19	90	1	–	1	72	19	91
Annan kollektiv miljö	20	4	24	2	4	6	22	8	30
Annan placering	94	13	107	18	–	18	112	13	125
<i>b) Sysselsättning</i>									
Förvärvsarbete	250	54	304	75	10	85	325	64	389
Skola/utbildning	110	24	134	43	15	58	153	39	192
Övrigt	129	23	152	48	14	62	177	37	214
Antal omplaceringar	46	14	60	12	19	31	58	33	91
Antal omplacerade elever	42	10	52	11	16	27	53	26	79

Tabell L 9 Placeringar och omplaceringar i vård utom skola av ungdomsvårdsskolelever 1978, länsvis

Number of times reformatory school pupils placed and replaced for care outside a school in 1978, by county

Län ¹	Yrkesskolor			Skolhem			Samtliga		
	Pojkar	Flickor	Sa	Pojkar	Flickor	Sa	Pojkar	Flickor	Sa
Stockholms	64	18	82	36	17	53	100	35	135
Uppsala	24	6	30	4	8	12	28	14	42
Södermanlands	12	4	16	10	–	10	22	4	26
Östergötlands	15	1	16	12	3	15	27	4	31
Jönköpings	32	4	36	3	1	4	35	5	40
Kronobergs	2	2	4	2	–	2	4	2	6
Kalmar	11	1	12	3	–	3	14	1	15
Gotlands	5	1	6	–	2	2	5	3	8
Blekinge	5	1	6	2	–	2	7	1	8
Kristianstads	8	2	10	17	–	17	25	2	27
Malmöhus	42	8	50	4	3	7	46	11	57
Hallands	18	–	18	2	–	2	20	–	20
Göteborgs o Bohus	134	28	162	15	11	26	149	39	188
Älvsborgs	48	22	70	7	1	8	55	23	78
Skaraborgs	12	1	13	2	–	2	14	1	15
Värmlands	9	–	9	4	4	8	13	4	17
Örebro	33	7	40	5	3	8	38	10	48
Västmanlands	7	4	11	7	1	8	14	5	19
Kopparbergs	10	1	11	1	–	1	11	1	12
Gävleborgs	7	–	7	5	1	6	12	1	13
Västernorrlands	2	2	4	25	–	25	27	2	29
Jämtlands	4	–	4	1	–	1	5	–	5
Västerbottens	4	–	4	7	2	9	11	2	13
Norrbottnens	27	2	29	4	1	5	31	3	34
Totalt	535	115	650	178	58	236	713	173	886

¹ Placeringslän, dvs län inom vilket elever placerats för vård.

Tabell L 10 **Permission och annan frånvaro (utom avvikningar) ett dygn eller mer med återkomst, 1978**
 Leave and other periods of absence (except cases of absconding) of 24 hours or more, with returns in 1978

	Yrkesskolor			Skolhem			Samtliga		
	Pojkar	Flickor	Sa	Pojkar	Flickor	Sa	Pojkar	Flickor	Sa
<i>Antal beviljade permissioner</i>	3 093	750	3 834	747	291	1 038	3 840	1 041	4 881
<i>Därav omfattande</i>									
1- 7 dagar	2 385	630	3 015	448	172	620	2 833	802	3 635
8-14 dagar	254	44	298	95	35	130	349	79	428
15-21 dagar	180	31	211	118	31	149	298	62	360
22- dagar	274	45	319	86	53	139	360	98	458
<i>Medeltal dagar per permission</i>	6,4	5,1	6,2	9,3	9,8	9,5	7,0	6,4	6,9
<i>Antal fall av annan frånvaro</i>									
Vård vid psyk.klinik	21	15	36	6	10	16	27	25	52
Epidemisjukhus	4	1	5	2	-	2	6	1	7
Annan somatisk vård	26	24	50	6	10	16	32	34	66
Anhållen/häktad	200	23	223	99	1	100	299	24	323
<i>Medeltal frånvarodagar per fall av annan frånvaro</i>									
Vård vid psyk.klinik	36,7	17,7	28,8	25,7	11,3	16,7	34,3	15,1	25,1
Epidemisjukhus	8,0	2,0	6,8	12,5	-	12,5	9,5	2,0	8,4
Annan somatisk vård	7,3	6,0	6,7	1,3	4,5	3,3	6,2	5,6	5,8
Anhållen/häktad	19,1	6,4	17,8	4,9	7,0	4,9	14,4	6,4	13,8

3

Tabell L 11 **Avvikningar med återkomst under 1978, efter frånvarotid**
 Number of cases of pupils absconding, with returns in 1978 by period of absence

	Yrkesskolor			Skolhem			Samtliga		
	Pojkar	Flickor	Sa	Pojkar	Flickor	Sa	Pojkar	Flickor	Sa
<i>Antal avvikningar</i>	1 274	451	1 725	620	178	798	1 894	629	2 523
<i>Därav med återkomst</i>									
samma dag	97	41	138	120	3	123	217	44	261
Efter 1- 7 dagar	834	283	1 117	372	120	492	1 206	403	1 609
Efter 8-14 dagar	167	54	221	72	26	98	239	80	319
Efter 15-21 dagar	70	20	90	22	8	30	92	28	120
Efter 22- dagar	106	53	159	34	21	55	140	74	214
<i>Medeltal avvikningsdagar per avvikning</i>	7,9	9,0	8,2	5,4	10,0	6,4	7,0	9,3	7,6

Tabell L 12 Ungdomar som intagits på ungdomsvårdsskola år 1973 efter tiden till utskrivningen, kön, ålder, missanpassningssymtom m m. Observationsperiod 5 år
 Juveniles admitted to reformatory schools in 1973 by period until discharge, sex, age, maladjustment symptoms etc. Observation period 5 years

	Samtliga	Kön		Elever som utskrivits under obsperioden			
		Pojkar	Flickor	Totalt	I % av samtliga	Kön	
						Pojkar	Flickor
<i>Samtliga</i>	371	301	70	353	95	289	64
<i>Kön</i>							
Pojkar	301	301	.	289	96	289	.
Flickor	70	.	70	64	91	.	64
<i>Ålder (1973)</i>							
-14 år	50	35	15	32	64	23	9
15-16 år	152	127	25	152	100	127	25
17 år	105	85	20	105	100	85	20
18- år	64	54	10	64	100	54	10
<i>Missanpassningssymtom, brutto¹</i>							
Fordönstillgrepp	137	133	4	133	97	130	3
Skadegörelse	31	30	1	30	97	29	1
Andra förmögenhetsbrott	226	213	13	219	97	208	11
Aggression och våldshandling mot person	64	57	7	60	94	54	6
Missbruk av alkohol	115	56	29	112	97	85	27
Missbruk av thinner eller liknande	68	55	13	60	88	49	11
Missbruk av narkotika eller läkemedel	124	87	37	120	97	87	33
Prostitution, sedeslöst levnads- sätt	10	-	10	8	80	-	8
Bristande arbetsanpassning	71	54	17	71	100	54	17
Skolkning, disciplinproblem i skolan	71	47	24	59	83	40	19
Avvikningar	102	63	39	91	89	58	33
Övrigt	14	12	2	14	100	12	2
<i>Missanpassningssymtom, netto</i>							
Enbart ett missanpassnings- symtom	51	40	11	50	98	39	11
<i>Därav</i>							
Förmögenhetsbrott	17	15	2	17	100	15	2
Missbruk av narkotika eller läkemedel	13	9	4	13	100	9	4
Enbart brottslig gärning	47	47	-	45	96	45	-
Brottslig gärning i kombination med annat missanpassnings- symtom ²	197	178	19	192	97	175	17
<i>Därav brott och</i>							
- missbruk av alkohol och/eller thinner eller liknande	52	50	2	52	100	50	2

¹ En person kan ha flera missanpassningssymtom. Under brutto redovisas antalet symtom.

² Vid de fyra kombinationerna med brott kan även symtomet "avvikningar" förekomma, vilket bortses från här.

Tiden till utskrivningen						Elever som ej utskrivits			
						Totalt	i % av samtliga	Kön	
under 6 mån	6-11 mån	12-23 mån	24-35 mån	36-47 mån	48-59 mån			Pojkar	Flickor
11	33	68	129	80	32	18	5	12	6
10	29	60	104	62	24	12	4	12	.
1	4	8	25	18	8	6	9	.	6
-	3	4	1	16	8	18	36	12	6
2	10	23	35	58	24	-	-	-	-
4	13	18	66	4	-	-	-	-	-
5	7	23	27	2	-	-	-	-	-
5	15	31	38	27	17	4	3	3	1
2	2	9	9	6	2	1	3	1	-
7	25	48	73	50	16	7	3	5	2
3	4	13	22	13	5	4	6	3	1
7	9	25	43	23	5	3	3	1	2
2	5	8	16	20	9	8	12	6	2
4	10	20	56	21	9	4	3	-	4
-	-	-	3	3	2	2	20	-	2
3	7	19	30	12	-	-	-	-	-
2	5	5	5	22	20	12	17	7	5
2	7	14	24	31	13	11	11	5	6
1	1	2	7	2	1	-	-	-	-
-	6	7	25	8	4	1	2	1	-
-	2	4	7	4	-	-	-	-	-
-	-	2	9	1	1	-	-	-	-
-	6	12	15	8	4	2	4	2	-
9	18	39	62	46	18	5	3	3	2
2	3	12	22	12	1	-	-	-	-

Tabell L 12 (forts)

	Samtliga	Kön		Elever som utskrivits under obsperioden			
		Pojkar	Flickor	Totalt	I % av samtliga	Kön	
						Pojkar	Flickor
<i>Därav</i>							
i samband med våldshandling mot person	15	15	–	15	100	15	–
– missbruk av narkotika	24	23	1	24	100	23	1
– bristande arbetsanpassning och/eller skolskolk, disciplinproblem	34	32	2	30	88	29	1
– annat	87	73	14	86	99	73	13
Annan kombination	76	36	40	66	87	30	36
<i>Tidigare intagning</i>							
Tidigare ej intagna	351	283	68	334	95	272	62
Tidigare intagna	20	18	2	19	95	17	2
<i>Vid intagningen placerade på specialavdelning</i>	175	150	25	167	95	147	20
<i>Utskrivna med förordnande att samhällsvården skall bestå (68 § BvL)</i>	.	.	.	40	.	34	6

Tiden till utskrivningen						Elever som ej utskrivits			
						Totalt	i % av samtliga	Kön	
under 6 mån	6-11 mån	12-23 mån	24-35 mån	36-47 mån	48-59 mån			Pojkar	Flickor
1	1	2	7	4	-	-	-	-	-
-	5	4	10	4	1	-	-	-	-
1	3	6	8	8	4	4	12	3	1
6	7	17	22	22	12	1	1	-	1
2	3	10	27	18	6	10	13	6	4
10	31	63	123	75	32	17	5	11	6
1	2	5	6	5	-	1	5	1	-
4	17	38	65	31	12	8	5	3	5
5	15	13	5	2	-

Tabell L 13 Ungdomar som intagits på ungdomsvårdsskola år 1973 och som under observationsperioden placerats i vård utom skola, efter antal placeringar vid vård utom skola, antal återtagningar för vård inom skola, kön och ålder. Observationsperiod 5 år

Juveniles admitted to reformatory schools in 1973 and during the observation period placed as external pupils, by number of localizations outside the school, number of readmissions for care within the school, sex and age. Observation period 5 years

	Samtliga	Kön		Elever som under obsperioden ¹ återtagits för vård inom skola			
		Pojkar	Flickor	Totalt	I % av samtliga	Kön	
						Pojkar	Flickor
<i>Kön</i>							
Pojkar	284	284	.	223	79	223	.
Flickor	66	.	66	56	85	.	56
<i>Ålder (1973)</i>							
-14 år	47	33	14	44	94	32	12
15-16 år	145	120	25	116	80	95	21
17 år	100	82	18	77	77	62	15
18- år	58	49	9	42	72	34	8
Samtliga	350	284	66	279	80	223	56

¹ Före första eventuella utskrivning.

Antal placeringar (omplaceringar) under obsperioden ¹ vid vård utom skola							Elever som ej återtagits för vård inom skola			
							Antal återtagningar för vård inom skola under obsperioden ¹			
1-2 placeringar	3-4 placeringar	5 el flera placeringar	1 återtagning	2 återtagningar	3-4 återtagningar	5 el flera återtagningar	Pojkar	Flickor		
65	88	70	63	59	59	42			61	21
11	20	25	10	18	18	10	10	15	.	10
9	15	20	6	14	9	15	3	6	1	2
19	51	46	19	32	40	25	29	20	25	4
33	27	17	34	21	17	5	23	23	20	3
15	15	12	14	10	11	7	16	28	15	1
76	108	95	73	77	77	52	71	20	61	10

Tabell L 14 **Straffmyndiga ungdomar som intagits på ungdomsvårdsskola år 1973 efter antal domar/åtalsunderlåtelse (dom/åu), kön och ålder. Observationsperiod 5 år**

Criminally responsible juveniles admitted to reformatory schools in 1973, by number of sentences/charges withdrawn, sex and age. Observation period 5 years

	Samtliga	Kön		Ungdomar med grövre brott under obsperioden vilket lett till dom/åtalsunderlåtelse					
		Pojkar	Flickor	Totalt	I % av samtliga	Kön		Ungdomar med	
						Pojkar	Flickor	1 dom/ åu	2 dom/ åu
<i>Kön</i>									
Pojkar	266	266	.	226	85	226	.	33	40
Flickor	55	.	55	32	58	.	32	13	6
<i>Ålder (1973)</i>									
15-16 år	152	127	25	120	79	105	15	20	18
17 år	105	85	20	88	84	76	12	17	14
18- år	64	54	10	50	78	45	5	9	14
Samtliga	321	266	55	258	80	226	32	46	46

3- dom/ åu	Antal domar/ åu brutto	Första brottet begånget			Enbart dom	Enbart åu	Både dom och åu	Ungdomar utan grövre brott under obsperioden			
		Under vård- tiden	Därav under vård- utom skola	Efter ut- skriv- ning				Totalt	I % av samt- liga	Kön	
										Pojkar	Flickor
153	991	190	64	36	48	34	144	40	15	40	.
13	70	28	13	4	9	12	11	23	42	.	23
82	564	110	39	10	14	26	80	32	21	22	10
57	322	74	23	14	24	13	51	17	16	9	8
27	175	34	15	16	19	7	24	14	22	9	5
166	1 061	218	77	40	57	46	155	63	20	40	23

NYKTERHETSVÅRD

Care of inebriates

Beskrivning

Description

Sammanfattning

Under 1978 ökade antalet personer som var föremål för åtgärd enligt nykterhetsvårdslagen med 3 578 (7,4%) till 51 736 personer. Av de senare var 12 505 (24,2%) under 25 år. Motsvarande siffror för 1977 var 10 085 (20,9%).

Antalet intagningar på allmänna vårdanstalter för alkoholmissbrukare var 1978 4 165 (1977 3 975) och på enskilda anstalter 3 521 (1977 3 775). Den genomsnittliga vårdtiden var vid allmänna anstalter 1978 118 dagar (1977 127 dagar). Motsvarande siffra för de enskilda anstalterna var 1978 69 dagar (1977 69 dagar).

Bakgrund

Enligt nykterhetsvårdslagen (NvL) har samhället skyldighet att ingripa när någon missbrukar alkoholhaltiga drycker till uppenbar skada för sig själv eller annan.

Har social centralnämnd/nykterhetsnämnd i en kommun fått kännedom om att någon missbrukar alkohol skall skyndsamt *undersökning* ske. Det grundläggande syftet med undersökningen är att klargöra om det föreligger sådana omständigheter att åtgärder enligt NvL kan vidtagas. Framgår det av undersökningen att så är fallet kan olika *hjälpåtgärder* sättas in (14 § NvL), t ex att söka förmå den som missbrukar alkohol att fortlöpande upprätthålla förbindelse med social centralnämnd/nykterhetsnämnd eller utsedd person, hjälpa honom till anställning eller förmå honom ingå i nykterhetsförening eller uppsöka läkare.

Framgår det av undersökningen att en person missbrukar alkohol så svårt att han är "hemfallen" åt sådant missbruk (den sk generalindikationen) och om dessutom minst

Summary

The number of persons who were the subject of a measure according to the Temperance Act increased in 1978 with 3,578 (7,4%) to 51,736 persons. Of the latter 12,505 (24,2%) were less than 25 years old. The corresponding number for 1977 was 10,085 (20,9%).

There were 4,165 admissions to public institutions for inebriates in 1978 (3,975 in 1977) and 3,521 admissions to private institutions (3,775 in 1977). The average time of care was 118 days at public institutions in 1978 (127 days in 1977). The corresponding number for private institutions was 69 days in 1978 (69 days in 1977).

Background

According to the Temperance Act the community is under an obligation to intervene when anyone is found to be misusing alcoholic beverages to the obvious detriment of himself or some other person.

If a Central Social Board/Temperance Board in a municipality becomes aware that a certain person is misusing alcoholic beverages, it is to order an *investigation* into the matter without delay. The basic aim of such an investigation is to discover if there are any circumstances that may warrant action under the Temperance Act. If the investigation shows that this is the case, recourse can be had to various *assistance measures* (Section 14)¹ e.g. an attempt can be made to persuade the person misusing alcohol to keep constantly in touch with the Central Social Board/the Temperance Board or a specially appointed person, he can be helped to obtain employment or persuaded to join a

¹ All section references are to the Temperance Act.

en av de i NvL angivna sociala skadeverkningsarna (de sk specialindikationerna) är för handen och kan sägas vara en följd av missbruket, eller om en person är hemfallen åt alkoholmissbruk och under den senaste tvåårsperioden blivit dömd för minst tre fylleriförseelser eller liknande eller för ett kringfläckande liv, kan *övervakning enl 15 § NvL* komma i fråga.

Föreligger ovan nämnda förutsättningar för övervakning, och hjälpåtgärder eller övervakning varit otillräckliga, eller hjälpåtgärder eller övervakning uppenbarligen skulle vara gagnlösa, eller försök med hjälpåtgärder eller övervakning med hänsyn till den alkoholmissbrukandes farlighet ej kan avvaktas, må *intagning på allmän vårdanstalt för alkoholmissbrukare ske* (18 § NvL). I samband med detta beslut om tvångsintagning kan villkorligt *anstånd* beviljas (35 § NvL). I samband med anståndet skall den som beslutet avser sättas under *övervakning* (36 § NvL).

Övervakning skall i regel ske även vid försökspermission och utskrivning från anstalt. Denna, efter ett intagningsbeslut anordnade övervakning, kan kombineras med lydnadsföreskrifter. Övervakning efter utskrivning får pågå högst ett år. Om den utskrivne under denna tid missbrukar alkoholhaltiga drycker och undandraget sig övervakning eller bryter mot meddelade lydnadsföreskrifter kan han *återintagas i anstalt* (55 § NvL).

I 58 § NvL ges möjlighet till *frivillig intagning* på anstalt för den som är hemfallen åt alkoholmissbruk. Någon specialindikation behövs inte i detta fall.

Det bör framhållas att statistiken endast redovisar personer som varit föremål för *registrerade* åtgärder enligt nykterhetsvårdslagen. Det förekommer att undersökningar eller hjälpåtgärder vidtas inom nykterhetsvården utan att registreras enligt ovanstående lagrum. Dessa fall ingår alltså ej i den föreliggande redovisningen. Alkoholmissbrukare som tex behandlas inom sjukvården utan tillämpning av nykterhetsvårdslagen ingår således ej i statistiken.

Statistiken över undersöknings- och hjälpåtgärdsfallen (Tab M 1–M 2, M 6), bruttoredo-

temperance association or to seek medical attention.

If the investigation shows that a person is misusing alcohol to such a degree that he has become addicted to its use (the "general indication") and if, in addition, at least one of the detrimental social effects set out in the Temperance Act (the "special indications") are apparent and may be said to be a consequence of the misuse of alcohol, or if a person has become addicted to drink and during the last two-year period has been sentenced on at least three occasions on a charge of being under the influence of drink or on a similar charge or for leading a vagrant life, recourse may be had to *probation pursuant to Section 15*.

If it turns out that the above pre-conditions for probation, and assistance or probation are inadequate, or that assistance or probation would obviously be of no avail, or that the outcome of attempts with assistance or probation would obviously be of no avail, or that the outcome of attempts with assistance or probation can not be awaited in view of the dangerousness of the inebriate, the latter may be *admitted to a public institution for inebriates* (Section 18). A provisional *respite* may be granted in conjunction with this decision on *compulsory committal to an institution* (Section 35). When such a respite is granted, the person concerned is to be put on *probation* (Section 36).

A person is as a rule also put on probation when he is given leave on a trial basis or when discharged from an institution. Probation granted after a decision on compulsory committal to an institution, may be combined with directives which the inebriate is under an obligation to obey. Probation after discharge may be, at most, one year in duration. If the person discharged has misused alcoholic beverages and has refused to submit to probation or is guilty of a breach of the directives issued in regard to him, he may be *re-admitted to an institution* (Section 55).

Section 58 enables a person who has become addicted to drink to be *admitted voluntarily to an institution*. No special indications are required in this instance.

visning av de åtgärder som vidtagits under året (Tab M 7–M 8) samt redovisning av vissa uppgifter om de institutioner som drivs i primär kommunal regi (Tab M 19–M 20) baseras på uppgifter från de kommunala nykterhetsnämndernas årsberättelser, i vilka de lämnar uppgifter angående omfattningen av sin verksamhet.

Statistiken över personer med beslut enligt 15, 18, 36, 54, 55 och 58 § NvL (Tab M 1–M 6, M 9–M 18) baseras på uppgifter som lämnas successivt under året till statistiska centralbyrån.

Tabeller

- M 1. Personer som varit föremål för åtgärder enligt nykterhetsvårdslagen (NvL) 1969–1978
- M 2. Personer under 25 år som varit föremål för åtgärder enligt nykterhetsvårdslagen (NvL) 1969–1978
- M 3. Personer som varit föremål för övervakning eller intagning på allmän vårdanstalt för alkoholmissbrukare, 1970–1978
- M 4. Intagningar vårdanstalter för alkoholmissbrukare, 1969–1978
- M 5. Personer som varit föremål för åtgärder enligt nykterhetsvårdslagen (NvL) efter kommunstorlek, typ av åtgärd samt efter kön och ålder, 1978
- M 6. Personer som varit föremål för åtgärder enligt nykterhetsvårdslagen (NvL), efter län, storstadsområde, riksområde, kommunstorlek och typ av åtgärd, 1978
- M 7. Antal vidtagna åtgärder (bruttoantal) avseende personer för vilka den mest ingripande åtgärden varit NvL 14 §, fördelade efter län, storstadsområde, kommunstorlek och åtgärdens art, 1978
- M 8. Antal vidtagna åtgärder (bruttoantal) avseende personer för vilka den mest ingripande åtgärden varit NvL 15, 18, 31, 36, 54, 55 eller 58 §, fördelade efter län, storstadsområde, kommunstorlek och åtgärdens art, 1978
- M 9. Beslut om åtgärder enligt 15, 18, 35, 55 och 58 § nykterhetsvårdslagen (NvL)

It should be noted that the statistics only relate to persons who have been made the object of action taken in accordance with the Temperance Act. It happens that investigations or assistance actions is made within the care of inebriates without being registered according to the above mentioned section of law. These cases are therefore not a part of the present report. When the Temperance Act has not been applied, inebriates receiving medical treatment in hospital or within the public health system are not consequently covered by the statistics.

Tables

- M 1. Persons subject to measures according to the Temperance Act, 1969–1978
- M 2. Persons, less than 25 years old, subject to measures according to the Temperance Act, 1969–1978
- M 3. Persons subject to supervision or admission to a public institution for inebriates, 1970–1978
- M 4. Admissions to institutions for inebriates, 1969–1978
- M 5. Persons subject to measures according to the Temperance Act by size of municipality, type of measure and by sex and age, 1978
- M 6. Persons subject to measures according to the Temperance Act, by county, metropolitan area, region, size of municipality and type of measure, 1978
- M 7. Number of measures concerning persons for which the most radical measure has been the Temperance Act Sec 14, by county, metropolitan area, size of municipality, and by type of measure, 1978
- M 8. Number of measures concerning persons for which the most radical measure has been the Temperance Act Sec 15, 18, 31, 36, 54, 55 or 58 by county, metropolitan area, size of municipality, 1978
- M 9. Decisions according to the Temperance Act, Sec 15, 18, 35, 55 and 58, by sex,

- efter alkoholmissbrukarens kön, civilstånd och ålder samt efter riksområde och kommunstorlek, 1978
- M 10. Intagningar på allmänna vårdanstalter för alkoholmissbrukare efter typ av intagning, de intagnas ålder, kön, civilstånd och nationalitet, 1978
- M 11. Intagningar på allmänna vårdanstalter för alkoholmissbrukare efter de intagnas ålder och efter tidigare anstaltsvård, 1978
- M 12. Frivilliga intagningar på allmänna vårdanstalter för alkoholmissbrukare efter de intagnas kön, civilstånd och ålder samt tidigare åtgärder, 1978
- M 13. Utskrivningar från allmänna vårdanstalter för alkoholmissbrukare efter typ av intagning, de utskrivnas kön, civilstånd och ålder samt efter tidpunkt för utskrivningen, 1978
- M 14. Genomsnittlig vårdtid och eventuell övervakningstid vid utskrivningar från allmänna vårdanstalter för alkoholmissbrukare, efter typ av intagning, den utskrivnes kön, civilstånd och ålder samt efter tidpunkt för utskrivningen, 1978
- M 15. Intagningar på allmänna och enskilda vårdanstalter för alkoholmissbrukare, efter riksområde, kommunstorlek och storstadsområde för alkoholmissbrukarens hemort, 1978
- M 16. Personer inskrivna på allmänna vårdanstalter för alkoholmissbrukare 31 december 1978 efter typ av intagning, ålder, kön, civilstånd och nationalitet
- M 17. Intagningar på enskilda vårdanstalter för alkoholmissbrukare efter den inskrivnes kön, ålder och civilstånd. Utskrivningar och vårdtid efter den utskrivnes kön och civilstånd, 1978
- M 18. Intagningar på och utskrivningar från enskilda vårdanstalter för alkoholmissbrukare efter personens tidigare anstaltsvård, ålder m m, 1978
- M 19. Antal enheter och sängplatser den 31 dec 1978 samt verksamhet vid alkoholpolislinik, rådgivningsbyrå med läkar-expedition eller motsvarande, fördelade marital status and age of the inebriate and by region and size of municipality, 1978
- M 10. Admissions to public institutions for inebriates, by type of admission, age, sex, marital status, and citizenship of the inebriate, 1978
- M 11. Admissions to public institutions for inebriates, by age and previous care of the inmates, 1978
- M 12. Voluntary admissions to public institutions for inebriates, by sex, marital status and age of the inebriates and by previous measures, 1978
- M 13. Discharges from public institutions for inebriates, by type of admission, sex, marital status and age of the persons discharged and by time of discharge, 1978
- M 14. Time of care and time of supervision (if any) at discharges from public institutions for inebriates, by type of admission, sex, marital status and age of the discharged persons and by time of discharge, 1978
- M 15. Admissions to public and private institutions for inebriates, by region, size and metropolitan area of the home municipality of the inebriate, 1978
- M 16. Persons enrolled at public institutions for inebriates on 31st December 1978 by type of admission, age, sex, marital status and citizenship
- M 17. Admissions to private institutions for inebriates, by sex, age and marital status of the inebriate. Discharge and time of care by sex and marital status of the inebriate, 1978
- M 18. Admissions to and discharges from private institutions for inebriates, by previous care and age of the person etc., 1978
- M 19. Number of units and beds on 31st December 1978, and the work of alcoholics' outpatient departments, guidance clinics with medical service etc. by

- efter län, storstadsområde och kommunstorlek, 1978
- M 20. Antal enheter och platser den 31 dec 1978 samt antal personer vilka beretts plats vid övergångsbostad, inackorderingshem/övergångshem, enskild vårdanstalt och skyddad sysselsättning för alkoholskadade, efter län, storstadsområde och kommunstorlek, 1978
- M 21. Personer som år 1973 ställts under övervakning enl 15 § nykterhetsvårdslagen (NvL), efter typ av ny åtgärd, kön och ålder. Observationsperiod 5 år
- M 22. Personer som år 1973 tvångsintagits enl 18 § nykterhetsvårdslagen (NvL), efter anstaltsvistelsens längd, kön och ålder. Observationsperiod 5 år
- M 23. Personer som år 1973 återintagits på allmän vårdanstalt enl 55 § nykterhetsvårdslagen (NvL), efter anstaltsvistelsens längd, kön och ålder. Observationsperiod 5 år
- M 24. Personer som år 1973 frivilligt ingått på allmän anstalt för alkoholmissbrukare enl 58 § nykterhetsvårdslagen (NvL), efter anstaltsvistelsens längd, kön och ålder. Observationsperiod 5 år
- M 25. Personer som varit föremål för åtgärder enl 15 §, 18 §, 54 §, 55 § och/el 58 § nykterhetsvårdslagen (NvL) som avslutats år 1973, efter första nya åtgärdens art, kön och ålder. Observationsperiod 5 år
- M 26. Personer som år 1973 blivit föremål för åtgärder enl 15 §, 18 §, 36 §, 55§ och/el 58 § nykterhetsvårdslagen (NvL), efter begångna grövre brott, kön och ålder. Observationsperiod 5 år
- counties, metropolitan area and size of municipality, 1978
- M 20. Number of units and places on 31st December 1978, and number of persons admitted to transition residence, hostel/transition home, private institution for inebriates and protective employment for inebriates, distributed by counties, metropolitan area and size of municipality, 1978
- M 21. Persons put under supervision in 1973 according to the Temperance Act, Sec 15, by type of new measure, sex and age. Observation period 5 years
- M 22. Persons committed in 1973 according to the Temperance Act, Sec 18, by length of institutional stay, sex and age. Observation period 5 years
- M 23. Persons readmitted to public institutions in 1973 according to the Temperance Act, Sec 55, by length of institutional stay, sex and age. Observation period 5 years
- M 24. Persons voluntarily entering public institutions for inebriates in 1973 according to the Temperance Act, Sec 58, by length of institutional stay, sex and age. Observation period 5 years
- M 25. Persons subject to measures according to the Temperance Act, Sec 18, 54, 55 and/or 58, which were terminated in 1973, by type of first new measure, sex and age. Observation period 5 years
- M 26. Persons subjected to measures according to the Temperance Act, Sec 15, 18, 36, 55 and/or 58, in 1973, by committed serious crimes, sex and age. Observation period 5 years

List of terms

allmän vårdanstalt	public institution for inebriates	enskild vårdanstalt	private institution for inebriates
antal	number	hela riket	the whole country
civilstånd	marital status	hjälpåtgärd	remedial measure
därav	of which, of whom	frivillig intagning (på allmän anstalt)	voluntary admission (to a public institution)
ej kyrkobokförda/ uppgift saknas	not entered in a parish register/no information	inv (-ånare)	inhabitants
enbart	only	kvinnor	women
enbart undersökning	investigation only	kommunstorlek	size of municipality
		kön	sex
		län	county

mindre än 6 mån	less than 6 months	typ av intagning	type of admission
mån (-ad)	month	typ av åtgärd	type of measure
män	men	ålder	age
ogifta	single	år	year
(personer under 25 år)	(persons less than 25	åtgärder	measures
som varit föremål för	years old) subject to	änkningar	widowers
riksområde	region	änkor	widows
samtliga	all	övervakning enl 15 §	supervision according to
skilda	divorced		Sec 15
totalt	total		
tvångsintagning enl 18 §	compulsory admission		
	according to Sec 18		

Terms not given above*Tabell M3*

nyttillkomna	new in
kvarstående	left to

Tabell M5

i åldern	in the age of
----------	---------------

Tabell M6

storstadsområde	metropolitan area
hela riket	the whole country
Stor-Stockholm	Greater Stockholm
förändring sedan 1977	change from 1977

Tabell M7

avseende personer för	persons for which the
vilka den mest in-	most radical measure
gripande åtgärden varit	has been
vård på sjukhus	care in hospital
vård på enskilt vård-	care in privat nursing
hem och konvalescent-	or convalescent home
hem	
vård på enskild	care in private
vårdanstalt	institution
plats på inackorderings-	accommodation in
hem/övergångsbostad	hostel/transition
	residence
fortlöpande förbindelse	continuous contact
avstängning från inköp	disfranchized from
	purchases of liquor
placering i familjevård	care in private family

Tabell M8

ansökan om tvångs-	application for
intagning på allmän	compulsory admission
vårdanstalt	to a public institution
	for inebriates

Tabell M9

anstånd med intagning	probation in lieu of
enl 35 § meddelat av	commitment according
	to Sec 35 decision by
länsstyrelse	the County Administra-
	tion
nykterhetsnämnd	temperance board
förverkande av anstånd	probation cancelled
med intagning enl	according to Sec 35
35 § meddelat av	decision by
återintagning enl 55 §	re-admission according
	to Sec 55

Tabell M10

tidigare vård (-ad på)	previous care (at a)
nationalitet (ej svensk)	citizenship (not Swedish)
finsk	Finnish
dansk	Danish
norsk	Norwegian
annan	other

Tabell M11

tidigare anstaltsvård	previous institutional
	care
gång (-er)	time (-s)
gångar eller flera	times or more
både (varken) allmän	both (neither) public and
och (eller) enskild	(nor) private institutions
vårdanstalt	for inebriates
antalet vistelser på	the number of periods
anstalt	in institutions

Tabell M12

därv för personer som	of which for persons
under en tolv månaders-	who during a 12-month-
period före intagningen	period before the
	admission

varit tvångsintagen	have been compulsorily admitted
varit frivilligt intagen	have been voluntarily admitted
ej varit föremål för åtgärd	have not been subject to any measures

Tabell M13

utan (under) första (andra, tredje) försöksperm (eller senare) utskrivningar med övervakning	without (during) first (second, third) leave (or later) discharges with supervision
--	---

Tabell M14

genomsnittliga antalet vård dagar för personer utskrivna	average number of days of care for persons discharged
utan (under) första (andra, tredje) försöksperm (eller senare)	without (during) first (second, third) leave (or later)
genomsnittlig övervakningstid efter utskrivningen i dagar	average time of supervision after the discharge, days

Tabell M15

statlig erkänd summa	state officially recognized sum
----------------------	---------------------------------

Tabell M16

Se tabell M 10	See table M 10
----------------	----------------

Tabell M17

intagningar	admissions
utskrivningar	discharges
genomsnittlig vårdtid för utskrivna (antal dagar)	average time of care for discharged persons (days)

Tabell M18

Se tabell M11 och M17	See table M11 and M17
-----------------------	-----------------------

Tabell M19

antal vård dagar	number of days of care
antal besök hos läkare	number of visits to physician
psykolog	psychologist
sjuksköterska	registered nurse
kurator	welfare officer
antal hembesök	number of home visits

Tabell M20

vilka beretts plats vid	admitted to
-------------------------	-------------

Tabell M 21–26

anstaltsvistelsens längd	length of stay at an institution
blivit föremål för	been subject to
brutto	gross
dom(ar)	sentence(s)
efter	by, after
ej	not
enl(igt)	according to
föregående	previous
första	first
grövre brott	serious crime(s)
i % av	as a percentage of
kombination(er)	combination(s)
lett till	resulted in
med	with
netto	net
ny	new
nykterhetsvårdslagen (NvL)	the Temperance Act (TA)
obs(ervations)period	the observation period
personer	persons
som	who, which
under	during, under
utan	without
utskriv(-its, -na, -ning)	discharge(s)
övriga	other

Tabell M 1 Personer som varit föremål för åtgärder enl nykterhetsvårdslagen (NvL) 1969–1978

Persons subject to measures according to the Temperance Act, 1969–1978

År	Personer som varit föremål för				
	hjälpåtgärder	åtgärder enl 15, 18, 36, 54, 55 eller 58 § NvL ¹	Summa	På 1 000 av medelfolk-mängden ²	enbart undersökning
1969 ³	22 309	12 531 ⁴	34 840 ⁴	6,1	35 954
1970	21 666	12 429	34 095	5,9	36 071
1971	19 639	11 245	30 884	5,3	35 779
1972	19 800	10 200	30 000	5,1	37 102
1973	18 971	8 801	27 772	4,7	37 629
1974	17 341	8 138	25 479	4,3	38 639
1975	15 978	7 717	23 695	4,0	36 854
1976	14 927	7 107	22 034	3,7	34 756
1977	13 346	6 638	19 984	3,3	28 174
1978	13 677	6 456	20 133	3,3	31 603

¹ 15 § NvL: övervakning utan samband med intagningsbeslut.

18 § NvL: tvångsintagning på allmän vårdanstalt för alkoholmissbrukare.

36 § NvL: övervakning i samband med villkorligt anstånd med tvångsintagning.

54 § NvL: övervakning i samband med utskrivning från allmän vårdanstalt för alkoholmissbrukare.

55 § NvL: återtagning på allmän vårdanstalt för alkoholmissbrukare.

58 § NvL: frivillig intagning på allmän vårdanstalt för alkoholmissbrukare.

² Beräkningarna är gjorda på befolkningen mellan 20 och 80 år t o m 1968 och befolkningen över 20 år fr o m 1969.³ Insamlings- och bearbetningsrutinerna har omlagts fr o m 1969.⁴ I denna siffra ingår ej övervakning enl 54 § NvL.**Tabell M 2 Personer under 25 år som varit föremål för åtgärder enl nykterhetsvårdslagen (NvL) 1969–1978**

Persons, less than 25 years old, subject to measures according to the Temperance Act, 1969–1978

År	Personer under 25 år som varit föremål för							
	hjälpåtgärder		åtgärder enligt 15, 18, 36, 54, 55 eller 58 § NvL ¹		Summa		enbart undersökning	
	Antal	i % ²	Antal	i % ³	Antal	i % ⁴	Antal	i % ⁵
1969 ⁶	3 644	16,3	642 ⁷	5,1	4 286 ⁷	12,3	12 008	33,4
1970	3 225	14,9	549	4,4	3 774	11,1	11 284	31,3
1971	2 868	14,6	480	4,3	3 348	10,8	11 677	32,6
1972	2 847	14,4	390	3,8	3 237	10,8	12 126	32,7
1973	2 243	11,8	299	3,4	2 542	9,2	11 927	31,7
1974	1 863	10,7	251	3,1	2 114	8,3	11 512	29,8
1975	1 914	12,0	227	2,9	2 141	8,9	12 164	33,0
1976	1 663	11,1	192	2,7	1 855	8,4	10 683	30,7
1977	1 420	10,6	150	2,3	1 570	7,9	8 515	30,2
1978	1 770	12,9	143	2,2	1 913	9,5	10 592	33,5

¹ Se not 1 till tabell M 1.² I procent av samtliga personer som varit föremål för hjälpåtgärder.³ I procent av samtliga personer som varit föremål för åtgärder enligt 15, 18, 36, 54, 55 eller 58 §.⁴ I procent av samtliga personer som varit föremål för dessa åtgärder.⁵ I procent av samtliga personer som varit föremål för enbart undersökning.⁶ Se not 3 till tabell M 1.⁷ Se not 4 till tabell M 1.

Tabell M 3 Personer som varit föremål för övervakning eller intagning på allmän vårdanstalt för alkoholmissbrukare, 1970–1978

Persons subject to supervision or admission to a public institution for inebriates, 1970–1978

	År	Totalt	Personer som varit föremål för			
			övervakning enl 15 § NvL	övervakning enl 36 § NvL	frivillig intagning	tvångs- intagning ⁴
Samtliga ¹	1970	12 429	5 117	610	1 346	5 356
	1971	11 245	4 146	650	1 570	4 879
	1972	10 200	3 455	431	1 793	4 521
	1973	8 801	2 533	456	1 877	3 935
	1974	8 138	2 137	386	2 212	3 403
	1975	7 717	1 625	258	2 836	2 998
	1976	7 107	1 183	198	3 142	2 584
	1977	6 638	863	206	3 260	2 309
	1978	6 456	676	164	3 417	2 199
Nyttillkomna ²	1972	2 669	1 162	188	918	405
	1973	2 504	1 016	145	992	351
	1974	2 411	764	143	1 250	254
	1975	2 495	500	84	1 708	203
	1976	2 619	405	92	1 868	254
	1977	2 587	279	75	1 985	248
	1978	2 772	245	83	2 156	288
Kvarstående till ³	1979	3 537	524	94	1 313	1 606

¹ Om en person under året varit föremål för flera åtgärder enligt NvL har han/hon redovisats på den mest ingripande åtgärden under året. Åtgärderna graderas därvid: 1) tvångsintagning, 2) frivillig intagning, 3) övervakning enligt 36 § och 4) övervakning enligt 15 §.

² Som nyttillkomna definieras de personer som ej var kvarstående till det aktuella året, dvs ej var föremål för någon åtgärd vid redovisningsårets början. Nyttillkomna redovisas på den första åtgärd de varit föremål för under året.

³ De kvarstående redovisas på den senaste beslutade åtgärden (den som är aktuell vid årsskiftet).

⁴ Inklusive personer som står under övervakning enligt 54 § efter utskrivning samt – för åren 1972–1977 – personer för vilka beslutet om tvångsintagning ännu ej verkställts. De senare utgjorde 1972 110, 1973 100, 1974 68, 1975 59, 1976 71, 1977 61 och 1978 72 personer.

Tabell M 4 Intagningar på vårdanstalter för alkoholmissbrukare, 1969–1978

Admissions to institutions for inebriates, 1969–1978

År	Intagningar på allmänna vårdanstalter		Intagningar på enskilda vårdanstalter	Totalt
	Tvångsintagningar	Frivilliga intagningar		
1969	1 541	1 189	2 478	5 208
1970	1 387	1 427	2 810	5 624
1971	1 197	1 694	3 547	6 438
1972	1 161	1 881	3 739	6 781
1973	1 007	1 936	4 004	6 947
1974	748	2 410	4 517	7 675
1975	652	3 116	4 495	8 263
1976	696	3 242	4 232	8 170
1977	646	3 329	3 777	7 752
1978	640	3 525	3 521	7 686

Tabell M 5 Personer som varit föremål för åtgärder enligt nykterhetsvårdslagen (NvL) efter kommunstorlek, typ av åtgärd samt efter kön och ålder, 1978

Persons subject to measures according to the Temperance Act by size of municipality, type of measure and by sex, 1978

Kommunstorlek/ Typ av åtgärd ¹	Samtliga	På 1 000 av medel- folkmäng- den över 20 år	Därav		I åldern					
			Män	Kvinnor	-20 år		20-24 år		25- år	
					Antal	i % av samtliga	Antal	i % av samtliga	Antal	i % av samtliga
<i>-9 999 inv</i>										
Endast undersökning	1 370	4,0	1 321	49	265	19	385	28	720	53
Hjälpåtgärder	699	2,1	663	36	46	7	126	18	527	75
Övervakning enl 15 § NvL	42	0,1	35	7	-	-	5	12	37	88
Övervakning enl 36 § NvL	4	0,0	3	1	-	-	-	-	4	100
Frivillig intagning på allmän anstalt	121	0,4	114	7	-	-	4	3	117	97
Tvångsintagning ²	75	0,2	72	3	-	-	4	5	71	95
Summa	2 311	6,8	2 208	103	311	13	524	23	1 476	64
<i>10 000-14 999 inv</i>										
Endast undersökning	2 098	3,6	1 996	102	382	18	464	22	1 252	60
Hjälpåtgärder	730	1,3	686	44	25	3	103	14	602	83
Övervakning enl 15 § NvL	64	0,1	58	6	-	-	7	11	57	89
Övervakning enl 36 § NvL	10	0,0	9	1	-	-	-	-	10	100
Frivillig intagning på allmän anstalt	192	0,3	185	7	-	-	1	1	191	99
Tvångsintagning ²	154	0,3	144	10	-	-	3	2	151	98
Summa	3 248	5,6	3 078	170	407	12	578	18	2 263	70
<i>15 000-19 999 inv</i>										
Endast undersökning	1 879	4,6	1 774	105	297	16	396	21	1 186	63
Hjälpåtgärder	994	2,4	933	61	87	9	122	12	785	79
Övervakning enl 15 § NvL	64	0,2	59	5	1	1	1	2	62	97
Övervakning enl 36 § NvL	11	0,0	6	5	-	-	-	-	11	100
Frivillig intagning på allmän anstalt	182	0,4	168	14	-	-	5	3	177	97
Tvångsintagning ²	132	0,3	120	12	-	-	4	3	128	97
Summa	3 262	7,9	3 060	202	385	12	528	16	2 349	72
<i>20 000-29 999 inv</i>										
Endast undersökning	2 970	3,7	2 793	177	427	15	633	21	1 910	64
Hjälpåtgärder	1 313	1,6	1 179	134	48	4	141	11	1 124	85
Övervakning enl 15 § NvL	103	0,1	94	9	-	-	6	6	97	94
Övervakning enl 36 § NvL	24	0,0	23	1	-	-	1	4	23	96

Frivillig intagning på allmän anstalt	320	0,4	297	23	–	–	3	1	317	99
Tvångsintagning ²	214	0,3	201	13	–	–	7	1	211	99
Summa	4 944	6,1	4 587	357	475	10	787	16	3 682	74
<i>30 000–49 999 inv</i>										
Endast undersökning	5 783	5,7	5 412	371	773	13	1 973	34	3 037	53
Hjälpåtgärder	2 188	2,2	2 020	168	197	9	248	11	1 743	80
Övervakning enl 15 § NvL	166	0,2	140	26	–	–	8	5	158	95
Övervakning enl 36 § NvL	30	0,0	29	1	–	–	1	3	29	97
Frivillig intagning på allmän anstalt	472	0,5	443	29	–	–	11	2	461	98
Tvångsintagning ²	404	0,4	375	29	–	–	9	2	395	98
Summa	9 043	8,9	8 419	624	970	11	2 250	25	5 823	64
<i>50 000–99 999 inv</i>										
Endast undersökning	6 115	5,2	5 785	330	596	10	1 324	22	4 195	68
Hjälpåtgärder	2 124	1,8	1 919	205	44	2	221	10	1 859	88
Övervakning enl 15 § NvL	115	0,1	98	17	–	–	5	4	110	96
Övervakning enl 36 § NvL	40	0,0	38	2	–	–	1	2	39	98
Frivillig intagning på allmän anstalt	660	0,6	600	60	–	–	14	2	646	98
Tvångsintagning ²	366	0,3	349	17	–	–	10	3	356	97
Summa	9 420	8,1	8 789	631	640	7	1 575	17	7 205	76
<i>100 000–199 999 inv</i>										
Endast undersökning	4 782	7,1	4 453	329	432	9	981	21	3 369	70
Hjälpåtgärder	1 500	2,2	1 328	172	25	2	123	8	1 352	90
Övervakning enl 15 § NvL	38	0,1	36	2	–	–	1	3	37	97
Övervakning enl 36 § NvL	24	0,0	20	4	–	–	–	–	24	100
Frivillig intagning på allmän anstalt	615	0,9	553	62	–	–	12	2	603	98
Tvångsintagning ²	263	0,4	240	23	–	–	6	2	257	98
Summa	7 222	10,7	6 630	592	457	6	1 123	16	5 642	78
<i>200 000– inv</i>										
Endast undersökning	6 606	6,2	6 034	572	92	1	1 172	18	5 342	81
Hjälpåtgärder	4 129	3,9	3 737	392	8	0	206	5	3 915	95
Övervakning enl 15 § NvL	78	0,1	67	11	–	–	5	6	73	94
Övervakning enl 36 § NvL	21	0,0	15	6	–	–	1	5	20	95
Frivillig intagning på allmän anstalt	842	0,8	772	70	–	–	7	1	835	99
Tvångsintagning ²	581	0,5	536	45	–	–	4	1	577	99
Summa	12 257	11,6	11 161	1 096	100	1	1 395	11	10 762	88
<i>Ej kyrkobokförda/uppgift saknas</i>										
Endast undersökning	–	.	–	–	–	–	–	–	–	–
Hjälpåtgärder	–	.	–	–	–	–	–	–	–	–
Övervakning enl 15 § NvL	6	.	6	–	–	–	–	–	6	100
Övervakning enl 36 § NvL	–	.	–	–	–	–	–	–	–	–

Kommunstorlek/ Typ av åtgärd ¹	Samtliga	På 1 000 av medel- folkmäng- den över 20 år	Därav		I åldern					
			Män	Kvinnor	–20 år		20–24 år		25– år	
					Antal	i % av samtliga	Antal	i % av samtliga	Antal	i % av samtliga
Frivillig intagning på allmän anstalt	13	.	13	–	–	–	–	–	13	100
Tvångsintagning ²	10	.	9	1	–	–	–	–	10	100
Summa	29	.	28	1	–	–	–	–	29	100
<i>Hela riket</i>										
Endast undersökning	31 603	5,2	29 568	2 035	3 264	10	7 328	23	21 011	67
Hjälpåtgärder	13 677	2,3	12 465	1 212	480	4	1 290	9	11 907	87
Övervakning enl 15 § NvL	676	0,1	593	83	1	0	38	6	637	94
Övervakning enl 36 § NvL	164	0,0	143	21	–	–	4	2	160	98
Frivillig intagning på allmän anstalt	3 417	0,6	3 145	272	–	–	57	2	3 360	98
Tvångsintagning ²	2 199	0,4	2 046	153	–	–	43	2	2 156	98
Totalt	51 736	8,5	47 960	3 776	3 745	7	8 760	17	39 231	76

¹ Se not 1 tabell M 3.² Se not 4 tabell M 3.

Tabell M 6

Personer som varit föremål för åtgärder enligt nykterhetsvårdslagen (NvL), efter län, storstadsområde, riksområde, kommunstorlek och typ av åtgärd, 1978

Persons subject to measures according to the Temperance Act, by county, metropolitan area, region, size of municipality and type of measure, 1978

Län Storstadsområde Riksområde ^a Kommunstorlek	Personer som varit föremål för ¹					Personer som varit föremål för									
	över- vak- ning enl 15 § NvL	över- vak- ning enl 36 § NvL	fri- villig intag- ning	tvångs- intag- ning ²	Summa	På 1 000 av me- delfolk- mäng- den över 20 år	Hjälp- åtgärd enl 14 § NvL	På 1 000 av me- delfolk- mäng- den över 20 år	Totalt	Förändring sedan 1977		Endast under- sök- ning	På 1 000 av me- delfolk- mäng- den över 20 år	Förändring sedan 1977	
										Antal	%			Antal	%
Hela riket	676	164	3 417	2 199	6 456	1,1	13 677	2,3	20 133	+149	+0,7	31 603	5,2	+3 429	+12,2
<i>a) Län</i>															
Stockholms	59	8	743	345	1 155	1,0	3 910	3,5	5 065	+372	+7,9	5 955	5,3	+734	+14,1
Uppsala	26	5	47	53	131	0,8	369	2,2	500	+9	+1,8	788	4,6	+49	+6,6
Södermanlands	12	6	111	84	213	1,2	374	2,1	587	-9	-1,5	510	2,8	+48	+10,4
Östergötlands	14	4	272	61	351	1,2	702	2,5	1 053	-62	-5,6	1 466	5,1	-19	-1,3
Jönköpings	38	12	66	100	216	1,0	348	1,6	564	+9	+1,6	1 315	6,0	+263	+25,0
Kronobergs	21	4	67	29	121	1,0	209	1,7	330	-8	-2,4	456	3,7	+61	+15,4
Kalmar	19	1	48	38	106	0,6	208	1,2	314	-63	-16,7	670	3,8	-14	-2,0
Gotlands	11	4	13	14	42	1,1	44	1,1	86	+12	+16,2	172	4,4	+34	+24,6
Blekinge	12	3	31	57	103	0,9	314	2,8	417	-26	-5,9	914	8,1	+23	+2,6
Kristianstads	12	7	101	34	154	0,8	169	0,8	323	-52	-13,9	612	3,1	-42	-6,4
Malmöhus	44	26	490	175	735	1,3	502	0,9	1 237	-147	-10,6	2 760	5,0	-57	-2,0
Hallands	48	6	37	59	150	0,9	299	1,9	449	-5	-1,1	1 016	6,3	+139	+15,8
Göteborgs och Bohus	73	23	289	385	770	1,4	1 667	3,1	2 437	-13	-0,5	2 235	4,2	+402	+21,9
Älvsborgs	48	10	74	101	233	0,8	535	1,8	768	-164	-17,6	2 218	7,3	+192	+9,5
Skaraborgs	28	10	65	66	169	0,9	353	1,8	522	-16	-3,0	1 159	6,0	+200	+20,9
Värmlands	17	1	64	47	129	0,6	506	2,4	635	+18	+2,9	978	4,6	+144	+17,3
Örebro	8	3	223	103	337	1,7	481	2,4	818	+41	+5,3	996	4,9	+67	+7,2
Västmanlands	6	1	178	47	232	1,2	545	2,9	777	+171	+28,2	1 521	8,2	+277	+22,3
Kopparbergs	60	6	121	105	292	1,4	521	2,5	813	+239	+41,6	1 750	8,3	+461	+35,8
Gävleborgs	11	4	140	68	223	1,0	425	1,9	648	-12	-1,8	939	4,3	+92	+10,9
Västernorrlands	40	10	74	83	207	1,0	287	1,4	494	-40	-7,5	993	5,0	+214	+27,5
Jämtlands	8	4	30	19	61	0,6	209	2,1	270	-7	-2,5	393	3,9	-14	-3,4

Västerbottens	10	2	22	36	70	0,4	285	1,6	355	-125	-26,0	581	3,3	+58	+11,1	
Norrbottnens	39	2	85	75	201	1,1	415	2,2	616	+18	+3,0	1 206	6,4	+117	+10,7	
b) Storstadsområde																
Stor-Stockholm	50	8	643	330	1 031	1,0	3 588	3,5	4 619	+343	+8,0	5 334	5,2	+738	+16,1	
Stor-Göteborg	64	21	279	354	718	1,4	1 511	3,0	2 229	+3	+0,1	1 940	3,8	+363	+23,0	
Stor-Malmö	17	13	280	96	406	1,2	232	0,7	638	-53	-7,7	1 559	4,6	+121	+8,4	
c) Riksområde³																
Stockholms län	59	8	743	345	1 155	1,0	3 910	3,5	5 065	+372	+7,9	5 955	5,3	+734	+14,1	
Östra mellansverige	66	19	831	348	1 264	1,2	2 471	2,4	3 735	+150	+4,2	5 281	5,2	+422	+8,7	
Småland och öarna	89	21	194	181	485	0,9	809	1,4	1 294	-50	-3,7	2 613	4,7	+344	+15,2	
Sydsverige	68	36	622	266	992	1,2	985	1,1	1 977	-225	-10,2	4 286	5,0	-76	-1,7	
Västsverige	197	49	465	611	1 322	1,1	2 854	2,4	4 176	-198	-4,5	6 628	5,6	+933	+16,4	
Bergslagen	88	11	325	220	644	1,0	1 452	2,3	2 096	+245	+13,2	3 667	5,7	+697	+23,5	
Mellersta Norrland	48	14	104	102	268	0,9	496	1,7	764	-47	-5,8	1 386	4,6	+200	+16,9	
Övre Norrland	49	4	107	111	271	0,7	700	1,9	971	-107	-9,9	1 787	4,9	+175	+10,9	
d) Ej kyrkobokfördal uppgift saknas	12	2	26	15	55	.	-	-	55	+9	+19,6	-	-	-	-	
e) Kommunstorlek																
- 9 999 inv	41	4	120	75	240	0,7	699	2,1	939	-123	-11,6	1 370	4,0	+64	+4,9	
10 000- 14 999 inv	63	10	192	153	418	0,7	730	1,3	1 148	-89	-7,2	2 098	3,6	+73	+3,6	
15 000- 19 999 inv	64	10	181	132	387	0,9	994	2,4	1 381	+184	+15,4	1 879	4,6	+168	+9,8	
20 000- 29 999 inv	102	24	320	214	660	0,8	1 313	1,6	1 973	-58	-2,9	2 970	3,7	+146	+5,2	
30 000- 49 999 inv	165	30	471	403	1 069	1,1	2 188	2,2	3 257	+66	+2,1	5 783	5,7	+768	+15,3	
50 000- 99 999 inv	114	40	653	365	1 172	1,0	2 124	1,8	3 296	+16	+0,5	6 115	5,2	+673	+12,4	
100 000-199 999 inv	38	24	613	262	937	1,4	1 500	2,2	2 437	-112	-4,4	4 782	7,1	+460	+10,6	
200 000- inv	77	20	841	580	1 518	1,4	4 129	3,9	5 647	+256	+4,7	6 606	6,2	+1 077	+19,5	

¹ Se not 1 tabell M 3.

² Se not 4 tabell M 3.

³ Riksområdena omfattar följande län: *Östra mellansverige* – Uppsala, Södermanlands, Östergötlands, Örebro och Västmanlands län. *Småland och öarna* – Jönköpings, Kronobergs, Kalmar och Gotlands län. *Sydsverige* – Blekinge, Kristianstads och Malmöhus län. *Västsverige* – Hallands, Göteborgs och Bohus, Älvsborgs och Skaraborgs län. *Bergslagen* – Värmlands, Kopparbergs och Gävleborgs län. *Mellersta Norrland* – Västernorrlands och Jämtlands län. *Övre Norrland* – Västerbottens och Norrbottens län.

Tabell M 7 Antal vidtagna åtgärder (bruttoantal) avseende personer för vilka den mest ingripande åtgärden varit 14 § NVL. Fördelade efter län, storstadsområde, kommunstorlek och åtgärdens art, 1978

Number of measures concerning persons for which the most radical measure has been the Temperance Act Sec 14, by county, metropolitan area, size of municipality and by type of measure, 1978

Län Storstads- område Kommunstorlek	Vård på sjukhus	Vård på enskilt vårdhem. konvales- centhem	Vård på enskild vård- anstalt	Rådgivan- de eller terapeu- tiska samtal	Plats på inackorde- ringshem/ övergångs- bostad	Fort- löpande för- bindelse	Avstäng- ning från inköp	Placering i familje- vård	Annan hjälp- åtgärd
Hela riket	3 832	609	1 345	12 824	2 268	1 754	19	254	15 876
<i>Län</i>									
Stockholms	471	35	751	843	762	365	3	113	5 304
Uppsala	161	41	27	3 722	44	48	-	7	480
Södermanlands	51	79	28	264	111	22	-	29	309
Östergötlands	236	26	86	1 640	112	87	-	12	385
Jönköpings	128	43	31	67	102	136	-	11	279
Kronobergs	78	4	5	120	18	22	-	3	577
Kalmar	317	70	22	114	76	31	-	4	256
Gotlands	-	-	5	-	-	11	-	3	105
Blekinge	170	30	5	346	167	27	-	1	290
Kristianstads	31	11	31	29	20	23	-	5	397
Malmöhus	125	22	21	288	19	91	-	3	756
Hallands	35	24	7	228	45	27	-	2	225
Göteborgs och Bohus ¹	129	21	16	388	13	141	-	4	779
Älvsborgs	209	17	33	692	140	96	-	8	252
Skaraborgs	145	9	20	372	46	58	-	7	435
Värmlands	257	4	22	353	25	26	14	3	527
Örebro	244	44	10	396	225	84	-	5	475
Västmanlands	99	14	62	509	118	106	-	7	388
Kopparbergs	93	27	24	446	110	115	1	4	587
Gävleborgs	116	29	68	248	54	53	-	14	782
Västernorrlands	86	26	21	479	1	60	-	-	411
Jämtlands	97	15	23	346	30	34	-	5	136
Västerbottens	155	12	15	501	2	35	-	-	1 077
Norrbottens	399	6	12	433	28	56	1	4	664
<i>Storstadsområde</i>									
Stor-Stockholm	458	35	741	699	628	332	3	113	4 865

Stor-Göteborg ¹	45	2	2	229	–	105	–	5	504
Stor-Malmö	27	1	–	146	5	47	–	–	390
<i>Kommunstorlek</i>									
– 9 999 inv	359	45	51	1 194	5	167	–	9	450
10 000– 14 999 inv	461	104	91	921	45	195	1	21	854
15 000– 19 999 inv	451	63	57	1 179	114	121	–	8	1 335
20 000– 29 999 inv	704	50	126	1 092	277	123	–	14	2 784
30 000– 49 999 inv	472	99	101	1 827	476	325	–	35	2 962
50 000– 99 999 inv	529	142	175	1 432	476	287	15	55	3 822
100 000–199 999 inv	459	106	130	5 119	373	270	–	25	1 083
200 000– inv	397	–	614	60	502	266	3	87	2 586

¹ Uppgifter från Göteborgs kommun ingår ej.

Tabell M 8 Antal vidtagna åtgärder (bruttoantal) avseende personer för vilka den mest ingripande åtgärden varit 15, 18, 31, 36, 54, 55 eller 58 § NvL. Fördelade efter län, storstadsområde, kommunstorlek och åtgärdens art, 1978

Number of measures concerning persons for which the most radical measure has been the Temperance Act Sec, 15, 18, 31, 36, 54, 55 or 58, by county, metropolitan area, size of municipality and type of measure, 1978

Län Storstadsområde Kommunstorlek	Vård på sjukhus	Vård på enskilt vårdhem/ konvales- centhem	Vård på allm vård- anstalt enl 58 § NvL	Vård på enskild vård- anstalt	Rådgivande eller terapeutiska samtal
Hela riket	1 686	144	3 442	421	1 718
<i>Län</i>					
Stockholms	244	19	783	157	14
Uppsala	81	4	72	16	127
Södermanlands	15	2	123	16	15
Östergötlands	27	1	209	6	278
Jönköpings	63	5	69	4	110
Kronobergs	50	–	68	–	12
Kalmar	15	19	50	9	15
Gotlands	–	–	18	–	–
Blekinge	117	16	64	3	164
Kristianstads	24	2	90	37	–
Malmöhus	71	4	502	11	32
Hallands	20	12	42	–	–
Göteborgs och Bohus ¹	47	9	35	3	90
Älvsborgs	141	12	106	16	32
Skaraborgs	71	7	102	4	43
Värmlands	82	–	79	21	6
Örebro	165	15	279	23	153
Västmanlands	218	–	175	13	99
Kopparbergs	64	4	139	17	58
Gävleborgs	33	4	161	18	40
Västernorrlands	26	2	96	7	217
Jämtlands	56	5	56	9	–
Västerbottens	28	–	28	3	1
Norrbottnens	28	2	96	28	212
<i>Storstadsområde</i>					
Stor-Stockholm	244	16	598	148	11
Stor-Göteborg ¹	15	3	17	2	55
Stor-Malmö	4	–	258	2	28
<i>Kommunstorlek</i>					
– 9 999 inv	117	13	120	35	148
10 000– 14 999 inv	195	22	256	25	271
15 000– 19 999 inv	218	20	223	42	376
20 000– 29 999 inv	346	12	337	50	201
30 000– 49 999 inv	214	36	565	44	314
50 000– 99 999 inv	184	24	839	124	90
100 000–199 999 inv	212	17	601	43	317
200 000– inv	200	–	501	58	1

¹ Uppgifter från Göteborgs kommun ingår ej.

Plats på inackorderingshem/övergångsbostad	Fort-löpande förbindelse	Avstängning från inköp	Placering i familjevård	Annan hjälp-åtgärd	Övervakning enl 15, 31, 36, 51 eller 54 § NvL	Ansökan om tvångsintagn på allm vårdanst enl 18 el 55 § NvL
566	187	4	36	8 285	4 086	795
128	43	—	27	1 376	688	145
14	2	—	—	44	50	29
4	—	—	—	235	149	25
44	1	—	—	163	116	28
80	1	—	—	183	193	36
5	4	—	—	248	76	15
4	—	—	—	154	74	14
—	2	—	1	68	33	6
35	4	—	—	396	109	28
8	1	—	—	297	77	17
5	9	—	1	439	413	49
10	—	—	—	128	226	25
2	17	—	—	229	166	28
12	—	—	—	55	235	41
5	9	—	1	530	132	30
20	—	3	1	449	76	29
45	10	—	1	320	243	37
8	31	—	—	115	53	19
52	21	—	—	1 191	265	67
6	5	—	3	479	218	31
—	11	1	—	456	213	30
—	2	—	1	16	66	22
30	—	—	—	306	118	13
49	14	—	—	408	97	31
128	42	—	27	1 168	631	135
—	16	—	—	126	105	16
4	6	—	—	277	217	27
—	36	—	2	69	132	34
—	3	—	1	300	316	75
25	14	—	1	888	253	56
83	11	1	—	1 317	419	114
219	49	—	2	2 954	835	184
58	38	3	11	2 450	994	140
57	8	—	—	262	542	90
124	28	—	19	45	595	102

Tabell M 9 Beslut om åtgärder enligt 15, 18, 35, 55 och 58 § nykterhetsvårdslagen (NvL) efter alkoholmissbrukarens kön, civilstånd och ålder samt efter riksområde och kommunstorlek, 1978

Decisions according to the Temperance Act, Sec 15, 18, 35, 55 and 58 by sex, marital status and age of the inebriate and by region and size of municipality, 1978

Kön Civilstånd Ålder Riksområde ¹ Kommunstorlek	Över- vak- ning enl 15 §	Tvångs- intag- ning enl 18 §	Anstånd med in- tagning enl 35 § meddelat av		Förverkande av anstånd enl 35 § meddelat av		Åter- intag- ning enl 55 §	Frivillig intag- ning enl 58 §
			läns- styrelse	nykter- hets- nämnd	läns- styrelse	nykter- hets- nämnd		
Totalt	315	618	26	120	4	93	138	3 525
därav								
a) <i>Kön</i>								
Män	263	560	133		93		132	3 263
Kvinnor	52	58	13		4		6	262
b) <i>Civilstånd</i>								
Ogifta	161	307	64		43		87	1 573
Gifta	49	70	27		10		7	275
Änkor/änklingar	8	23	4		-		1	105
Skilda	97	218	51		44		43	1 572
c) <i>Ålder</i>								
-24 år	19	26	4		1		4	57
25-29 år	40	73	18		8		9	223
30-34 år	37	104	24		14		24	441
35-39 år	50	85	14		15		25	462
40-44 år	43	83	20		13		19	488
45-49 år	28	79	27		20		18	516
50-54 år	28	71	16		15		12	542
55-59 år	30	48	12		7		18	394
60-64 år	24	24	7		4		6	220
65- år	16	25	4		-		3	182
d) <i>Riksområde¹</i>								
Stockholms län	12	95	4		3		18	711
Östra mellansverige	33	94	16		9		13	841
Småland och öarna	48	53	18		16		13	204
Sydsverige	30	73	28		13		12	660
Västsverige	98	161	44		33		42	510
Bergslagen	49	72	16		8		25	343
Mellersta Norrland	21	31	13		6		5	114
Övre Norrland	23	37	7		8		9	119
e) <i>Kommunstorlek</i>								
- 9 999 inv	21	21	5		5		6	113
10 000- 14 999 inv	30	45	8		5		9	218
15 000- 19 999 inv	39	39	10		9		8	181
20 000- 29 999 inv	40	78	27		12		13	320
30 000- 49 999 inv	83	98	28		19		24	518
50 000- 99 999 inv	53	121	33		22		15	688
100 000-199 999 inv	16	62	12		6		11	623
200 000- inv	32	152	23		18		51	841
Ej kyrkobokförda/ uppgift saknas	1	2	-		1		1	23

¹ Se not 3 tabell M 6.

Tabell M 10 Intagningar på allmänna vårdanstalter för alkoholmissbrukare efter typ av intagning, de intagnas ålder, kön, civilstånd och nationalitet, 1978

Admissions to public institutions for inebriates, by type of admission, age, sex, marital status and citizenship of the inebriate, 1978

Typ av intagning Ålder Tidigare vård	Samt- liga	Män				Kvinnor				Nationalitet (ej svensk)			
		Antal	Civilstånd			Antal	Civilstånd			Samt- liga	Därav nordisk		
			Ogifta	Gifta	Änkl		Skilda	Ogifta	Gifta			Änkor	Skilda
Totalt	4 165	3 851	1 828	278	103	1 642	314	92	54	20	148	594	577
därav													
a) <i>Typ av intagning</i>													
Tvångsintagning enl 18 §	515	467	250	48	12	157	48	17	4	5	22	52	50
Återintagning enl 55 §	125	121	79	4	1	37	4	1	1	–	2	12	10
Frivillig intagning 6 mån	2 578	2 400	1 099	154	64	1 083	178	50	33	11	84	393	383
Frivillig intagning mindre än 6 mån	947	863	400	72	26	365	84	24	16	4	40	137	134
b) <i>Ålder</i>													
–24 år	82	71	65	5	–	1	11	8	–	–	3	21	21
25–29 år	280	228	205	9	–	14	52	33	6	3	10	65	65
30–34 år	549	495	361	23	2	109	54	22	8	–	24	105	103
35–39 år	565	515	272	24	5	214	50	10	10	–	30	107	104
40–44 år	576	530	220	41	7	262	46	6	8	3	29	109	101
45–49 år	594	562	198	37	7	320	32	4	4	3	21	84	83
50–54 år	621	587	226	55	19	287	34	7	7	5	15	59	57
55–59 år	451	431	141	39	22	229	20	1	3	4	12	23	22
60–64 år	243	234	72	22	21	119	9	–	5	1	3	20	20
65– år	204	198	68	23	20	87	6	1	3	1	1	1	1
c) <i>Tidigare vårdad på</i>													
allmän vårdanstalt	2 928	2 757	1 300	176	72	1 209	171	48	31	9	83	366	358
enskild vårdanstalt	1 043	979	423	68	19	469	64	17	15	2	30	105	102

Tabell M 11 Intagningar på allmänna vårdanstalter för alkoholmissbrukare efter de intagnas ålder och efter tidigare anstaltsvård, 1978

Admissions to public institutions for inebriates by age and previous care of the inmates, 1978

Tidigare anstaltsvård	Samtliga	Ålder									
		-24 år	25-29	30-34	35-39	40-44	45-49	50-54	55-59	60-64	65-
Totalt	4 165	82	280	549	565	576	594	621	451	243	204
<i>Enbart allmän vårdanstalt</i>	2 480	27	136	276	342	346	373	365	300	173	142
1 gång	702	18	78	132	102	95	90	73	62	36	16
2 gånger	468	6	29	68	91	74	61	60	53	15	11
3 gånger	351	3	18	38	65	61	46	46	34	20	20
4 gånger eller flera	959	-	11	38	84	116	176	186	151	102	95
<i>Enbart enskild vårdanstalt</i>	300	8	22	57	45	48	39	49	21	7	4
1 gång	158	6	13	32	29	17	17	31	8	4	1
2 gånger	65	-	3	12	9	16	10	10	4	1	-
3 gånger	35	1	4	6	4	8	6	3	1	1	1
4 gånger eller flera	42	1	2	7	3	7	6	5	8	1	2
<i>Båda allmän och enskild vårdanstalt</i> (antal vistelser på anstalt)	399	-	8	26	25	63	66	88	64	34	25
2 gånger	-	-	-	-	-	-	-	-	-	-	-
3 gånger	-	-	-	-	-	-	-	-	-	-	-
4 gånger eller flera	399	-	8	26	25	63	66	88	64	34	25
<i>Varken allmän eller enskild vårdanstalt</i>	930	47	111	178	143	115	108	107	62	28	31
Uppgift saknas	56	-	3	12	10	4	8	12	4	1	2

Tabell M 12 Frivilliga intagningar på allmänna vårdanstalter för alkoholmissbrukare efter de intagnas kön, civilstånd och ålder samt tidigare åtgärder, 1978

Voluntary admissions to public institutions for inebriates, by sex, marital status and age of the inebriates and by previous measures, 1978

Kön och civilstånd Ålder	Frivilliga intag- ningar enl 58 §	Därav för personer som under en tolvmånadersperiod före intagningen ¹				
		varit tvångs- intagen	varit frivilligt intagen	varit föremål för över- vakning enl 36 §	varit föremål för över- vakning enl 15 §	ej varit föremål för åtgärd
Samtliga	3 525	335	1 501	6	142	1 541
därav						
a) <i>Kön och civilstånd</i>						
Män	3 263	315	1 413	5	131	1 399
Ogifta	1 499	161	626	1	62	649
Gifta	226	17	86	–	7	116
Änklingar	90	8	38	–	3	41
Skilda	1 448	129	663	4	59	593
Kvinnor	262	20	88	1	11	142
Gifta	49	2	17	–	2	28
b) <i>Ålder</i>						
–24 år	57	1	14	–	1	41
25–29 år	223	19	71	–	6	127
30–34 år	441	32	152	–	20	237
35–39 år	462	45	185	3	16	213
40–44 år	488	56	197	–	32	203
45–49 år	516	49	232	–	17	218
50–54 år	542	46	250	1	18	227
55–59 år	394	35	197	1	10	151
60–64 år	220	34	109	1	14	62
65– år	182	18	94	–	8	62

¹ Om en person under perioden varit föremål för flera åtgärder, har hon/han förts på den mest ingripande åtgärden, se not 1 tabell M 3.

Tabell M 13 Utskrivningar från allmänna vårdanstalter för alkoholmissbrukare efter typ av intagning, de utskrivnas kön, civilstånd och ålder samt efter tidpunkt för utskrivningen, 1978

Discharges from public institutions for inebriates, by type of admission, sex, marital status and age of the persons discharged and by time of discharge, 1978

Typ av intagning Kön och civilstånd Ålder	Samtliga	Därav						Utskrivningar med över- vakning
		utan första försöks- perm	under första försöks- perm	utan andra försöks- perm	under andra försöks- perm	utan tredje försöks- perm	under tredje försöks- perm eller senare	
Totalt	4 159	1 495	1 121	560	338	160	485	560
därav								
a) <i>Typ av intagning</i>								
Tvångsintagning	702	6	137	17	112	17	413	558
Frivillig intagning enl 58 §	3 457	1 489	984	543	226	143	72	2
b) <i>Kön och civilstånd</i>								
Män	3 864	1 413	995	528	312	158	458	511
Ogifta	1 804	660	428	248	152	70	246	275
Gifta	266	88	88	30	25	12	23	35
Änklingar	97	36	29	14	9	3	6	6
Skilda	1 697	629	450	236	126	73	183	195
Kvinnor	295	82	126	32	26	2	27	49
Ogifta	88	29	34	9	6	–	10	16
Gifta	63	15	29	7	6	1	5	8
Änkor	24	4	10	1	3	1	5	5
Skilda	120	34	53	15	11	–	7	20
c) <i>Ålder</i>								
–24 år	64	34	19	3	4	–	4	8
25–29 år	274	136	61	27	19	5	26	47
30–34 år	514	230	123	50	42	8	61	79
35–39 år	541	235	130	63	37	17	59	75
40–44 år	581	217	140	79	46	20	79	92
45–49 år	599	198	171	94	44	26	66	64
50–54 år	600	180	182	85	60	35	58	60
55–59 år	478	127	145	76	46	22	62	68
60–64 år	281	71	90	43	22	12	43	37
65– år	227	67	60	40	18	15	27	30

Tabell M 14 Genomsnittlig vårdtid¹ och eventuell övervakningstid vid utskrivningar från allmänna vårdanstalter för alkoholmissbrukare, efter typ av intagning, den utskrivnes kön, civilstånd och ålder samt efter tidpunkt för utskrivningen, 1978

Time of care and time of supervision (if any) at discharges from public institutions for inebriates, by type of admission, sex, marital status and age of the discharged persons and by time of discharge, 1978

Typ av intagning Kön och civilstånd Ålder	Totalt	Genomsnittliga antalet vård dagar för personer utskrivna						Genomsnittlig övervaknings- tid efter utskrivningen i dagar
		utan första försöks- perm	under första försöks- perm	utan andra försöks- perm	under andra försöks- perm	utan tredje försöks- perm	under tredje försöks- perm eller senare	
Totalt	118	73	67	137	115	165	342	341
därav								
a) Typ av intagning								
Tvångsintagning	262	78	77	179	126	254	367	341
Frivilliga intagningar enl 58 §	89	73	66	135	110	155	195	360
b) Kön och civilstånd								
Män	120	72	68	137	115	165	345	339
Ogifta	123	68	69	138	112	160	347	345
Gifta	93	72	57	122	119	144	225	314
Änklingar	112	87	69	128	95	179	428	310
Skilda	120	76	69	137	120	172	355	337
Kvinnor	103	83	63	141	114	212	285	353
Ogifta	114	86	66	134	133	-	330	360
Gifta	90	105	54	134	75	256	184	360
Änkor	162	126	77	223	160	167	348	324
Skilda	89	65	64	143	113	-	246	351
c) Ålder								
-24 år	78	58	69	91	93	-	257	360
25-29 år	99	57	72	119	111	180	335	349
30-34 år	108	65	66	135	106	145	329	345
35-39 år	116	69	72	139	107	149	371	358
40-44 år	118	71	70	137	117	139	306	335
45-49 år	118	78	61	126	119	212	333	337
50-54 år	117	83	70	151	114	155	304	345
55-59 år	126	82	64	132	119	161	344	329
60-64 år	146	62	67	148	143	175	443	324
65- år	139	108	68	146	102	167	369	332

¹ Vårdtiden (antal dagar) räknas exkl den tid personen varit försökspermitterad från anstalten.

Tabell M 15 Intagningar på allmänna och enskilda vårdanstalter för alkoholmissbrukare, efter riksområde, kommunstorlek och storstadsområde för alkoholmissbrukarens hemort, 1978

Admissions to public and private institutions for inebriates, by region, size and metropolitan area of the home municipality of the inebriate, 1978

Riksområde ¹ Kommunstorlek Storstadsområde	Allmän och enskild vårdanstalt	Allmän vårdanstalt			Enskild vård- anstalt
		Statlig	Erkänd	Summa	
Totalt	7 686	547	3 618	4 165	3 521
däruv					
a) <i>Riksområde</i> ¹					
Stockholms län		143	674	817	1 364
Östra mellansverige	2 181	172	763	935	470
Småland och öarna	1 405	21	243	264	171
Sydsverige	435	24	707	731	103
Västsverige	834	98	572	670	757
Bergslagen	1 427	69	352	421	327
Mellersta Norrland	748	11	135	146	195
Övre Norrland	341	7	149	156	131
287					
Ej kyrkobokförda/ uppgift saknas	28	2	23	25	3
b) <i>Kommunstorlek</i>					
- 9 999 inv	238	8	125	133	105
10 000- 14 999 inv	396	22	243	265	131
15 000- 19 999 inv	357	27	192	219	138
20 000- 29 999 inv	718	49	333	382	336
30 000- 49 999 inv	1 050	82	551	633	417
50 000- 99 999 inv	1 482	98	709	807	675
100 000-199 999 inv	1 006	113	574	687	319
200 000- inv	2 411	146	868	1 014	1 397
c) <i>Storstadsområde</i>					
Stor-Stockholm	2 045	126	593	719	1 326
Stor-Göteborg	911	66	320	386	525
Stor-Malmö	394	9	329	338	56

¹ Se not 3 tabell M 6.

Tabell M 16 Personer inskrivna på allmänna vårdanstalter för alkoholmissbrukare den 31 december 1978 efter typ av intagning, ålder, kön, civilstånd och nationalitet

Persons enrolled at public institutions for inebriates on 31st December 1978 by type of admission, age, sex, marital status and citizenship

Typ av intagning Ålder Tidigare vård	Samtliga	Män					Kvinnor					Nationalitet (ej svensk)	
		Antal	Civilstånd				Antal	Civilstånd				Samtliga	Därv nordisk
			Ogifta	Gifta	Änkl	Skilda		Ogifta	Gifta	Änkor	Skilda		
Totalt	2 493	2 311	1 138	169	51	953	182	51	34	13	84	284	272
därv													
a) <i>Typ av intagning</i>													
Tvångsintagning enl 18 §	883	814	428	70	16	300	69	20	11	6	32	79	74
Tvångsintagning enl 55 §	285	277	171	10	1	95	8	4	2	—	2	28	25
Frivillig int, 6 mån	1 119	1 034	457	73	26	478	85	21	19	6	39	146	142
Frivillig intagning mindre än 6 mån	206	186	82	16	8	80	20	6	2	1	11	31	31
b) <i>Ålder</i>													
–24 år	43	39	37	1	—	1	4	2	1	—	1	11	11
25–29 år	154	126	116	2	—	8	28	19	3	1	5	25	25
30–34 år	330	294	218	12	2	62	36	16	5	—	15	42	38
35–39 år	318	291	155	13	3	120	27	6	7	—	14	53	50
40–44 år	357	325	136	27	3	159	32	3	4	2	23	56	54
45–49 år	354	341	129	28	5	179	13	1	2	2	8	42	41
50–54 år	389	367	157	33	7	170	22	4	4	4	10	34	32
55–59 år	280	269	107	27	10	125	11	—	3	2	6	10	10
60–64 år	138	132	41	12	9	70	6	—	3	1	2	9	9
65– år	130	127	42	14	12	59	3	—	2	1	—	2	2
c) <i>Tidigare vårdad på allmän vårdanstalt enskild vårdanstalt</i>	1 936 660	1 820 620	900 290	120 40	36 9	764 281	116 40	31 10	21 8	6 1	58 21	204 64	195 62

Tabell M 17 Intagningar på enskilda vårdanstalter för alkoholmissbrukare efter den inskrivnes kön, ålder och civilstånd. Utskrivningar och vårdtid efter den utskrivnes kön och civilstånd, 1978

Admissions to private institutions for inebriates, by sex, age and marital status of the inebriate. Discharges and time of care by sex and marital status of the inebriate, 1978

Ålder	Samtliga	Män					Kvinnor				
		Antal	Civilstånd				Antal	Civilstånd			
			Ogifta	Gifta	Änkl	Skilda		Ogifta	Gifta	Änkor	Skilda
<i>Intagningar</i>											
Totalt	3 521	3 145	1 479	302	63	1 301	376	146	75	8	147
-19 år	8	1	1	-	-	-	7	7	-	-	8
20-24 år	173	135	125	6	-	4	38	28	2	-	6
25-29 år	406	339	290	12	-	37	67	48	13	-	37
30-34 år	595	507	334	37	1	135	88	33	17	1	35
35-39 år	574	511	232	35	8	236	63	11	17	-	26
40-44 år	450	411	140	46	6	219	39	5	8	-	17
45-49 år	444	414	131	43	8	232	30	2	8	3	8
50-54 år	386	367	105	50	14	198	19	3	7	1	9
55-59 år	281	263	72	44	14	133	18	6	3	-	1
60-64 år	139	132	29	20	9	74	7	3	-	3	-
65- år	65	65	20	9	3	33	-	-	-	-	-
Utskrivningar	3 520	3 156	1 448	310	61	1 337	364	148	62	8	146
Genomsnittlig vårdtid för utskrivna (antal dagar)	70	70	69	62	74	73	71	63	65	58	57

Tabell M 18 Intagningar på och utskrivningar från enskilda vårdanstalter för alkoholmissbrukare efter personens tidigare anstaltsvård, ålder m m, 1978
Admissions to and discharges from private institutions for inebriates, by previous care and age of the person etc., 1978

Tidigare anstaltsvård	Summa intagningar	Ålder											Genomsnittlig vårdtid för utskrivna (antal dagar)
		-19	20-24	25-29	30-34	35-39	40-44	45-49	50-54	55-59	60-64	65- år	
<i>Intagningar</i>													
Totalt	3 521	8	173	406	595	574	450	444	386	281	139	65	.
<i>Enbart allmän vårdanstalt</i>													
1 gång	77	-	5	6	13	11	13	7	14	4	2	2	70
2 gånger	36	-	1	7	9	5	2	6	3	2	1	-	76
3 gånger	9	-	-	3	1	-	3	-	2	-	-	-	71
4 gånger eller flera	31	-	1	4	5	4	2	2	5	5	2	1	50
<i>Enbart enskild vårdanstalt</i>													
1 gång	670	-	26	87	127	135	95	78	53	40	22	7	72
2 gånger	370	-	8	31	71	55	52	38	47	43	20	5	72
3 gånger	173	-	1	12	30	24	13	33	28	19	8	5	74
4 gånger eller flera	384	-	-	16	31	49	36	95	62	39	38	18	67
<i>Både allmän och enskild vårdanstalt (antal vistelser på anstalt)</i>													
2 gånger	63	-	1	10	9	9	8	9	9	6	1	1	75
3 gånger	33	-	-	3	7	6	2	7	3	5	-	-	60
4 gånger eller flera	259	-	1	5	17	35	47	36	47	45	17	9	59
Varken allmän eller enskild vårdanstalt	1 415	8	129	222	275	241	177	133	113	73	27	17	70
Uppgift saknas	1	-	-	-	-	-	-	-	-	-	1	-	.
Utskrivningar	.	5	164	403	624	532	476	438	379	267	157	75	69
Genomsnittlig vårdtid för utskrivna (antal dagar)	.	22	58	61	68	65	74	73	74	71	76	93	.

Tabell M 19 Antal enheter och sängplatser den 31 december 1978 samt verksamhet vid alkoholpoliklinik, rådgivningsbyrå med läkarexpedition eller motsvarande fördelade efter län, storstadsområde och kommunstorlek, 1978
 Number of units and beds on 31st December 1978 and the work of alcoholics' out-patient departments, guidance clinics with medical service etc. by county, metropolitan area and size of municipality, 1978

Län Storstadsområde Kommunstorlek	Antal enheter	Antal säng- platser	Antal vård- dagar	Antal besök hos					Antal hembesök
				Läkare	Psykolog	Kurator	Sjuk- sköterska	Summa	
Hela riket	120	128	29 371	86 558	7 166	72 333	414 801	580 858	14 377
<i>Län</i>									
Stockholms	33	2	272	15 709	456	9 770	47 522	73 457	1 048
Uppsala	4	–	–	2 459	37	718	4 631	7 845	314
Södermanlands	6	10	1 290	1 623	820	4 779	16 438	23 660	887
Östergötlands	3	–	–	2 463	–	528	12 555	15 546	131
Jönköpings	4	–	–	1 942	373	6 519	32 554	41 388	1 743
Kronobergs	–	–	–	–	–	–	–	–	–
Kalmar	5	–	–	1 041	–	621	7 285	8 947	175
Gotlands	1	8	4 045	810	–	170	3 022	4 002	–
Blekinge	2	–	–	975	–	2 383	485	3 843	639
Kristianstads	2	–	–	1 167	–	–	6 974	8 141	57
Malmöhus	6	36	10 100	19 515	646	5 920	48 916	74 997	784
Hallands	3	2	4	4 515	–	1 826	8 963	15 304	221
Göteborgs o Bohus	8	24	4 223	16 847	4 165	10 746	78 075	109 833	3 800
Älvsborgs	8	5	248	3 572	532	1 063	27 484	32 651	725
Skaraborgs	4	–	–	1 130	–	–	5 031	6 161	688
Värmlands	4	–	–	1 018	–	3 483	7 922	12 423	271
Örebro	3	16	2 331	2 945	–	1 500	17 367	21 812	319
Västmanlands	4	–	–	877	–	13 749	10 250	24 876	453
Kopparbergs	4	1	31	1 001	62	33	19 298	20 394	322
Gävleborgs	5	–	–	2 150	–	4 029	20 724	26 903	441
Västernorrlands	4	4	90	1 271	15	2 092	14 127	17 505	920
Jämtlands	1	–	–	261	–	697	4 006	4 964	29
Västerbottens	2	10	2 323	805	60	1 642	11 926	14 433	387
Norrbottnens	4	10	4 414	2 462	–	65	9 246	11 773	23
<i>Storstadsområde</i>									
Stor-Stockholm	31	–	–	14 224	456	9 686	39 577	63 943	1 048
Stor-Göteborg	9	24	4 223	18 249	4 165	10 746	66 418	99 578	3 655
Stor-Malmö	3	33	9 630	15 570	534	2 879	32 803	51 786	–

Kommunstorlek

- 9 999 inv	5	-	-	251	-	-	2 883	3 134	287
10 000- 14 999 inv	9	-	-	2 295	-	835	17 491	20 621	1 143
15 000- 19 999 inv	5	-	-	1 880	-	3 387	3 913	9 180	236
20 000- 29 999 inv	25	8	346	13 946	324	15 221	56 383	85 874	4 913
30 000- 49 999 inv	24	3	35	14 977	264	10 064	89 899	115 204	3 071
50 000- 99 999 inv	27	41	12 336	14 834	1 503	14 955	99 789	131 081	3 481
100 000-199 999 inv	9	19	2 801	10 745	522	18 098	69 899	99 264	1 246
200 000- inv	16	57	13 853	27 630	4 553	9 773	74 544	116 500	-

Tabell M 20 Antal enheter och platser den 31 december 1978 samt antal personer vilka beretts plats vid övergångsbostad, inackorderingshem/övergångshem, enskild vårdanstalt och skyddad sysselsättning för alkoholskadade, fördelade efter län, storstadsområde och kommunstorlek, 1978

Number of units and places on 31st December 1978, and number of persons admitted to transition residence, hostel/transition home, private institution for inebriates and protective employment for inebriates, distributed by county, metropolitan area and size of municipality, 1978

Län Storstadsområde Kommunstorlek	Övergångsbostad		Inackorderings- hem/övergångs- hem		Enskild vård- anstalt		Skyddad sysselsättn för alkohol- skadade	Antal personer under året vilka beretts plats vid			
	Antal enheter	Antal platser	Antal enheter	Antal platser	Antal enheter	Antal platser		över- gångs- bostad	inack- hem/ över- gångshem	enskild vård- anstalt	skyddad sysselsättn för alkohol- skadade
Hela riket	795	954	114	1 571	12	421	143	1 392	5 147	1 886	221
<i>Län</i>											
Stockholms	126	148	18	528	7	270	5	196	1 719	1 305	5
Uppsala	10	16	4	29	—	—	—	39	63	—	—
Södermanlands	41	55	4	43	—	—	—	90	160	—	—
Östergötlands	55	62	5	57	—	—	—	73	278	—	—
Jönköpings	29	41	5	42	—	—	30	43	97	—	30
Kronobergs	17	20	1	20	—	—	—	17	55	—	—
Kalmar	46	49	4	27	—	—	—	57	133	—	—
Gotlands	—	—	1	10	—	—	24	—	19	—	60
Blekinge	55	57	2	32	—	—	9	82	89	—	11
Kristianstads	1	1	1	11	—	—	—	1	33	—	—
Malmöhus	37	39	17	176	1	30	—	52	560	100	—
Hallands	1	1	4	40	—	—	—	2	116	—	—
Göteborgs o Bohus	129	163	6	96	2	60	20	270	365	390	34
Älvsborgs	46	58	3	49	—	—	—	81	152	—	—
Skaraborgs	9	9	3	25	—	—	15	15	64	—	26
Värmlands	25	25	2	19	—	—	4	25	33	—	4
Örebro	71	70	6	67	1	42	—	111	285	5	—
Västmanlands	12	12	5	48	—	—	—	50	178	—	—
Kopparbergs	49	68	5	35	—	—	—	83	92	—	—
Gävleborgs	29	53	4	58	1	19	35	97	181	86	50
Västernorrlands	—	—	2	29	—	—	—	—	94	—	—
Jämtlands	2	2	1	10	—	—	—	2	29	—	—
Västerbottens	1	1	3	42	—	—	—	2	78	—	—
Norrbottnens	4	4	8	78	—	—	1	4	274	—	1

Storstadsområde

Stor-Stockholm	73	93	17	515	7	270	5	118	1 661	1 305	5
Stor-Göteborg	129	163	5	87	2	60	18	270	350	390	32
Stor-Malmö	11	13	5	135	1	30	–	20	439	100	–

Kommunstorlek

– 9 999 inv	8	12	2	12	1	42	3	10	18	5	3
10 000– 14 999 inv	26	31	3	9	–	–	3	35	19	–	3
15 000– 19 999 inv	57	69	6	43	–	–	15	85	108	–	26
20 000– 29 999 inv	69	92	16	205	–	–	4	131	288	–	4
30 000– 49 999 inv	179	227	32	210	–	–	92	306	669	–	123
50 000– 99 999 inv	196	235	24	334	1	19	26	353	1 186	86	62
100 000–199 999 inv	130	140	15	209	–	–	–	228	831	–	–
200 000– inv	130	148	16	549	10	360	–	244	2 028	1 795	–

Tabell M 21 Personer som år 1973 ställts under övervakning enl 15 § nykterhetsvårdslagen (NvL), efter typ av ny åtgärd, kön och ålder. Observationsperiod 5 år
Persons put under supervision in 1973 according to the Temperance Act, Sec 15, by type of new measure, sex and age. Observation period 5 years

Kön Ålder	Samtliga	Personer som blivit föremål för ny åtgärd enl NvL under obsperioden								Personer som ej blivit föremål för ny åtgärd	1 % av samt- liga
		Totalt	1 % av samtliga	Typ av åtgärd							
				Enbart			Kombinationer				
				Över- vakning enl 15 § NvL	Tvångs- intagning enl 18 § el 55 § NvL	Frivillig intagning enl 58 § NvL	18 § (el 55 §) och 58 § NvL	15 § och 58 § NvL	Övriga kombina- tioner		
<i>Kön</i>											
Män	1 120	430	38	74	73	151	66	38	28	690	62
Kvinnor	71	23	32	6	4	7	2	2	2	48	68
<i>Ålder</i>											
-29 år	254	93	37	15	20	28	15	5	10	161	63
30-39 år	251	113	45	19	15	38	23	9	9	138	55
40-49 år	313	125	40	22	22	46	20	9	6	188	60
50-59 år	254	82	32	11	15	35	9	9	3	172	68
60- år	119	40	34	13	5	11	1	8	2	79	66
Samtliga	1 191	453	38	80	77	158	68	40	30	738	62

Tabell M 22 Personer som år 1973 tvångsintagits enl 18 § nykterhetsvårdslagen (NvL), efter anstaltsvistelsens längd, kön och ålder. Observationsperiod 5 år
 Persons committed in 1973 according to the Temperance Act, Sec 18, by length of institutional stay, sex and age.
 Observation period 5 years

Kön Ålder	Samt- liga	Personer som utskrivits under obsperioden									Personer som ej ut- skrivits	1 % av samt- liga
		Totalt	1 % av samtliga	Utskriv- na utan övervak- ning enl 54 § NvL	Utskriv- na med övervak- ning enl 54 § NvL	Anstaltsvistelsens längd (netto ¹)						
						Under 2 mån	2-3	4-5	6-11	12-59		
<i>Kön</i>												
Män	464	461	99	62	399	75	97	81	130	78	3	1
Kvinnor	26	26	100	1	25	9	7	3	6	1	-	-
<i>Ålder</i>												
-29 år	76	76	100	8	68	15	18	12	18	13	-	-
30-39 år	133	133	100	14	119	17	34	21	40	21	-	-
40-49 år	158	156	99	28	128	33	33	27	38	25	2	1
50-59 år	86	85	99	8	77	13	13	18	25	16	1	1
60- år	37	37	100	5	32	6	6	6	15	4	-	-
Samtliga	490	487	99	63	424	84	104	84	136	79	3	1

¹ Den sammanlagda vårdtiden.

Tabell M 23 Personer som år 1973 återintagits på allmän vårdanstalt enl 55 § nykterhetsvårdslagen (NvL), efter anstaltsvistelsens längd, kön och ålder. Observationsperiod 5 år

Persons readmitted to public institutions in 1973 according to the Temperance Act, Sec 55, by length of institutional stay, sex and age. Observation period 5 years

Kön Ålder	Samtliga	Personer som utskrivits under obsperioden								Personer som ej utskrivits	1 % av samtliga
		Totalt	1 % av samtliga	Anstaltsvistelsens längd (netto ¹)							
				Under 2 mån	2-3	4-5	6-11	12-23	24-59		
<i>Kön</i>											
Män	145	144	99	8	16	16	43	51	10	1	1
Kvinnor	4	4	100	1	-	1	2	-	-	-	-
<i>Ålder</i>											
-29 år	16	16	100	3	1	2	6	4	-	-	-
30-39 år	34	34	100	1	4	3	15	9	2	-	-
40-49 år	49	49	100	3	7	5	14	17	3	-	-
50-59 år	30	29	97	-	2	5	6	14	2	1	3
60- år	20	20	100	2	2	2	4	7	3	-	-
Samtliga	149	148	99	9	16	17	45	51	10	1	1

¹ Den sammanlagda vårdtiden.**Tabell M 24** Personer som år 1973 frivilligt ingått på allmän anstalt för alkoholmissbrukare enl 58 § nykterhetsvårdslagen (NvL), efter anstaltsvistelsens längd, kön och ålder. Observationsperiod 5 år

Persons voluntarily entering public institutions for inebriates in 1973 according to the Temperance Act, Sec 58, by length of institutional stay, sex and age. Observation period 5 years

Kön Ålder	Samtliga	Personer som utskrivits under obsperioden ¹								Personer som under obsperioden tvångsintagits enl 18 § el 55 § NvL utan föregående utskrivning	1 % av samtliga
		Totalt	1 % av samtliga	Anstaltsvistelsens längd ²							
				Under 2 mån	2-3	4-5	6	7-11	12-59		
<i>Kön</i>											
Män	1 365	1 284	94	334	525	261	60	101	3	81	6
Kvinnor	90	89	99	28	38	17	2	4	-	1	1
<i>Ålder</i>											
-29 år	130	122	94	61	46	10	3	2	-	8	6
30-39 år	309	294	95	104	133	40	4	13	-	15	5
40-49 år	437	409	94	97	165	89	22	36	-	28	6
50-59 år	377	359	95	66	141	94	22	33	3	18	5
60- år	202	189	94	34	78	45	11	21	-	13	6
Samtliga	1 455	1 373	94	362	563	278	62	105	3	82	6

¹ Här redovisas ej personer som under perioden tvångsintagits enl 18 § el 55 § NvL utan föregående utskrivning från den frivilliga intagningen.² Gäller sammanlagda vårdtiden för den frivilliga intagningen enl 58 § NvL från 1973.

Tabell M 25 Personer som varit föremål för åtgärder enl 15 §, 18 §, 54 §, 55 § och/el 58 § nykterhetsvårdslagen (NvL) som avslutats år 1973, efter första nya åtgärdens art, kön och ålder. Observationsperiod 5 år

Persons subject to measures according to the Temperance Act, Sec 15, 18, 54, 55 and/or 58, which were *terminated* in 1973, by type of first new measure, sex and age. Observation period 5 years

Kön Ålder	Samt- liga	Personer som varit föremål för ny åtgärd under obsperioden							Perso- ner som ej varit föremål för ny åtgärd	I % av samt- liga
		Totalt	I % av samt- liga	Den första nya åtgärdens art						
				Över- vak- ning enl 15 § NvL	Över- vak- ning enl 36 § NvL	Tvångs- intag- ning enl 18 § NvL	Åter- intag- ning enl 55 § NvL	Frivillig intag- ning enl 58 § NvL		
Kön										
Män	3 883	2 157	56	383	157	200	155	1 262	1 726	44
Kvinnor	229	112	49	18	7	7	5	75	117	51
Ålder										
-29 år	476	247	52	62	15	36	22	112	229	48
30-39 år	878	530	60	92	44	57	42	295	348	40
40-49 år	1 218	693	57	110	58	69	49	407	525	43
50-59 år	990	535	54	97	40	29	23	346	455	46
60- år	550	264	48	40	7	16	24	177	286	52
Samtliga	4 112	2 269	55	401	164	207	160	1 337	1 843	45

Tabell M 26 Personer som år 1973 blivit föremål för åtgärder enl 15 §, 18 §, 36 §, 55 § och/el 58 § nykterhetsvårdslagen (NvL), efter begångna grövre brott, kön och ålder. Observationsperiod 5 år

Persons subject to measures according to the Temperance Act, Sec 15, 18, 36, 55 and/or 58, in 1973, by committed serious crimes, sex and age. Observation period 5 years

Kön Ålder	Samt- liga	Personer med grövre brott under obsperioden som lett till dom							Per- soner utan grövre brott	I % av samt- liga	
		Totalt	I % av samt- liga	Personer med			Antal domar brutto	Första brottet begånget			
				1 dom	2 domar	3 domar		Under på- gående åtgärd			Efter av- slutad åtgärd
Kön											
Män	3 428	783	23	459	170	154	1 389	320	463	2 645	77
Kvinnor	211	39	18	30	7	2	54	13	26	172	82
Ålder											
-29 år	533	288	54	119	76	93	636	126	162	245	46
30-39 år	810	236	29	155	53	28	365	89	147	574	71
40-49 år	1 079	196	18	140	32	24	295	82	114	883	82
50-59 år	823	86	10	63	12	11	127	30	56	737	90
60- år	394	16	4	12	4	-	20	6	10	378	96
Samtliga	3 639	822	23	489	177	156	1 443	333	489	2 817	77

SOCIALHJÄLP

Social assistance

Beskrivning

Description

Sammanfattning

Under 1978 utgick socialhjälp till 373 079 hjälptagare, varav 127 927 var barn under 16 år. Antalet hjälpfall (familjer) var 197 562, varav 39 651 med utländsk medborgare som familjeföreståndare.

Socialhjälp utgavs till ett belopp av 861,1 milj kronor, vilket innebär 2 308 kr per hjälptagare.

Bakgrund

Socialhjälpslagen, som trädde i kraft den 1 januari 1957, reglerar samhällets allmänna behovsprövade hjälpverksamhet. Denna verksamhet handhas och bekostas av kommunerna. Socialhjälpens omfattning omfattar dels obligatorisk hjälp (12 § socialhjälpslagen), dels frivillig hjälp, som lämnas enligt grunder, vilka kommunens fullmäktige bestämt eller i enlighet med vad sociala centralnämnden/socialnämnden eljest anser erforderligt (13 § socialhjälpslagen). I fråga om den obligatoriska hjälpen skall hjälp lämnas till minderårig eller till den som är arbetsoförmögen samt till den som av hälsoskäl helt eller delvis bör avhålla sig från arbete. Detta gäller under förutsättning att hjälptagaren är medellös och att hjälpbehovet icke tillgodoses på annat sätt.

Hjälpen bör utgå som kontant understöd, såvida inte arten av hjälpbehovet föranleder annan hjälp, eller anledning finns att antaga, att kontant understöd ej kommer till behörig användning. Härtill kommer den hjälp som sociala centralnämnderna/socialnämnderna kan lämna genom att teckna borgen på lån.

Föreligger behov av vård skall sociala centralnämnden/socialnämnden se till att sådan lämnas i den form som vårdbehovets art och omständigheter i övrigt kräver. Vård kan t ex

Summary

During 1978 social assistance was given to 373,079 relief recipients¹, 127 927 of whom were children under the age of 16. There were 197 562² relief cases, 39,651 of whom had a person of foreign nationality as head of the family.

The social assistance cost kr 861,1 million, which means kr 2,308 per relief recipient.

Background

The Social Assistance Act, which entered into force on 1st January 1957, regulates official social assistance, which is disbursed according to need. This assistance is dealt with and financed by the municipalities. There are two statutory forms of social assistance – mandatory assistance (Social Assistance Act, § 12) and voluntary assistance, which is given according to the grounds decided by the local municipal council or in accordance with what the local social welfare committee deems necessary (Social Assistance Act, § 13). It is prescribed by the Act that in the case of mandatory assistance relief is to be given to minors or those who are unable to work, and also to those who should not work at all for health reasons or only work part time. Assistance

¹ The term "relief recipient" refers to all persons in the families in receipt of social assistance, irrespective of whether the whole family or only one of its members has been assisted.

² The term "relief case" refers to single persons or to families. Families may consist of a father or mother living alone with children (under the age of 16) or of husband and wife with or without children under that age. Children over the age of 16 are not counted as members of the family in this connection. If an adult son or daughter receives social assistance, he/she is counted as a separate relief case.

ges i hemmet, på sjukvårdsinrättning eller vårdhem.

Hjälpfall. Med hjälpfall avses ensamstående personer eller familjer. Familjerna kan bestå av en ensam far eller mor med minderåriga barn (under 16 år) eller av makar med eller utan minderåriga barn. Barn som fyllt 16 år räknas sålunda inte till familjen i detta sammanhang. Om en vuxen (över 16 år) son eller dotter själv uppbär socialhjälp, räknas han (hon) som ett självständigt hjälpfall.

Hjälptagare. Med hjälptagare avses samtliga personer i de familjer, som fått socialhjälp, oavsett om hela familjen eller endast någon av dess medlemmar åtnjutit hjälp.

Utgiven socialhjälp. Den utgivna socialhjälpens redovisas brutto. Detta innebär att avdrag för influtna ersättningsbelopp inte gjorts. Om sociala centralnämnden/socialnämnden fått ersättning för lämnad vård antingen från hjälptagaren själv, t ex folkpension som uppburits av nämnden, eller från annat håll, exempelvis staten, landsting eller annan kommun, har denna ersättning inte frånräknats i redovisningen.

Socialhjälpstatistiken omfattar uppgifter om samtliga hjälpfall, som i någon form uppburit socialhjälp under redovisningsåret. Uppgifterna till statistiken inhämtas från sociala centralnämnderna/socialnämnderna på särskilda blanketter.

Bearbetning av materialet görs i form av dels en totalbearbetning och dels en urvalsbearbetning omfattande vart femte fall. Totalbearbetningen, som utföres manuellt, består av en hopsummering av antalet hjälpfall med fördelning på olika familjetyper, antalet hjälpta personer samt hjälpens värde. För urvalsundersökningen uttages vart femte på statistikblanketten upptaget hjälpfall. För de enskilda hjälpfallen lämnas dels individuella uppgifter om huvudpersonen och dels uppgifter om hjälpens beskaffenhet, varaktighet och värde. I tabellerna, som grundas på detta urval, har de absoluta talen multiplicerats med 5 för att göras jämförbara med de tal, som hämtats från totalbearbetningen.

will be disbursed on the condition that the relief recipient is without means of his own and that he cannot be assisted in any other way.

The Act lays down that relief should be given in the form of cash unless the type of need calls for some other form of assistance or there is reason to believe that cash assistance would not be used as it should be. In addition, the local social welfare committees may stand as guarantees for loans.

It is laid down that if a person is in need of care the social welfare committee must see that he/she is looked after in the way called for by the nature and circumstance of his/her needs. A person may, for instance, be cared for in his/her home, in a hospital or some other institution.

Expenditure of social assistance. Expenditure of social assistance is given in gross figures. This means that reimbursed relief has not been deducted. If a social welfare committee has been reimbursed for the care it has supplied either by the relief recipient himself e.g. his national pension may have been paid to the committee, or in some other way such as from the central government, the county council or some other municipality, this reimbursement has not been deducted from the figures recorded.

The statistics of social assistance comprise data on all relief cases that have in some form been in receipt of social assistance during the reporting year. The data on which the statistics are based are collected from the social welfare committees on special forms.

The material is processed in two ways: by total processing and by a sample covering every fifth case. The total processing, which is carried out manually, consists of a summing of the number of relief cases distributed according to various types of family, the number of persons relieved and the cost of relief. In the sample survey every fifth relief case entered on the relevant form is selected. Particulars are given for the individual relief cases of the main recipient and also of the nature of the relief, its duration and cost. In the tables based on this sample, the absolute

figures have been multiplied by 5 so as to make them comparable with the figures compiled from the total processing.

Tabeller

- N 1. Antalet hjälptagare, antal hjälpfall samt utgiven socialhjälp i milj kronor, 1968–1978
- N 2. Hjälpfall och hjälptagare inom olika riksområden år 1978
- N 3. Hjälpfallen fördelade efter familjetyp och riksområden år 1978
- N 4. Hjälpfallen fördelade efter familjetyp samt hjälptagarna fördelade på vuxna och barn, länsvis år 1978
- N 5. Hjälpfallen fördelade efter familjetyp samt hjälptagarna fördelade på vuxna och barn i kommuner med över 30 000 invånare år 1978
- N 6. Hjälpfallen fördelade efter familjetyp och kommunstorlek år 1978
- N 7. Hjälpfallen fördelade efter familjetyp, familjeföreståndarens ålder och barnantal år 1978
- N 8. Hjälptagare fördelade på vuxna och barn efter riksområde år 1978
- N 9. Hjälptagare fördelade efter kön, vuxna och barn, gifta och ej gifta samt efter ålder år 1978
- N 10. Kommuner fördelade efter antal hjälptagare på 1 000 av medelbefolkningen, länsvis år 1978
- N 11. Hjälpfallen fördelade efter antalet kalendermånader under vilka hjälp utgått år 1978
- N 12. Utgiven socialhjälp 1978. Antal kronor i genomsnitt för olika familjetyper
- N 13. Antal hjälpfall vilkas familjeföreståndare icke är svenska medborgare fördelade efter medborgarskap, familjetyp, ålder samt barnantal år 1978
- N 14. Antal hjälpfall vilkas familjeföreståndare icke är svenska medborgare fördelade efter medborgarskap, riksområde samt kommunstorlek år 1978
- N 15. Utgiven socialhjälp till familjer vilkas familjeföreståndare icke är svenska

Tables

- N 1. The number of relief recipients, relief cases, and expenditure of social assistance, in millions of kronor, 1968–1978
- N 2. Relief cases and relief recipients in various regions, 1978
- N 3. Relief cases distributed by type of family, and by region, 1978
- N 4. Relief cases distributed by type of family and relief recipients distributed by adults and children, by county, 1978
- N 5. Relief cases distributed by type of family and relief recipients distributed by adults and children in municipalities with more than 30,000 inhabitants, 1978
- N 6. Relief cases distributed by type of family and size of municipality, 1978
- N 7. Relief cases distributed by type of family, age of the head of the family and number of children, 1978
- N 8. Relief recipients distributed by adults and children and by region, 1978
- N 9. Relief recipients distributed by sex, adults and children, married and single and by age, 1978
- N 10. Municipalities distributed by number of relief recipients per 1,000 of the mean population, by county, 1978
- N 11. Relief cases distributed by the number of calendar months during which assistance was given in 1978
- N 12. The average expenditure of social assistance, in kronor, distributed by type of family, 1978
- N 13. Number of relief cases where the head of the family is not Swedish citizen, distributed by citizenship, type of family, age and number of children, 1978
- N 14. Number of relief cases where the head of the family is not Swedish citizen, distributed by citizenship, area and size of municipality, 1978
- N 15. Expenditure of social assistance to families whose head of the family is not

medborgare, fördelade efter familjeföreståndarens medborgarskap år 1978

Swedish citizen, distributed by citizenship of the head of the family, 1978

Diagram N 1. Hjälpfall 1976–1978

Chart N 1. Relief cases 1976–1978

Diagram N 2. Antal hjälptagare på 1 000 av medelbefolkningen 1924–1978

Chart N 2. Number of relief recipients per 1,000 of the mean population 1924–1978

Diagram N 3. Antal hjälptagare på 1 000 av medelbefolkningen inom olika åldersgrupper 1978

Chart N 3. Number of relief recipients per 1,000 of the mean population in various age groups, 1978

List of terms

antal	number
barn	children
därav	of whom
ensamma kvinnor	single women
ensamma män	single men
förändring sedan år 1977	change since 1977
hela riket	the whole country
gifta par eller samboende	married couples or cohabitants
hjälpfall	relief cases
hjelptagare	relief recipients
invånare	inhabitants
Terms not given above	
<i>Tabell N1</i>	
på 1 000 invånare	per 1,000 inhabitants
utgiven socialhjälp	expenditure on social assistance
summa i 1949 års penningvärde	sum, in the 1949 prices
<i>Tabell N3</i>	
antal fall dito i %	number of cases ditto, %
<i>Tabell N4</i>	
barn under 16 år	children under 16
län	county
antal hjälptagare på 1000 av medelbefolkningen	number of relief recipients per 1,000 of the mean population
<i>Tabell N6</i>	
antal hjälpfall i %	number of relief cases as %
<i>Tabell N7</i>	
antal hjälpfall	number of relief cases
relativ fördelning %	relative distribution %
barnantal	number of children

kommuner	municipalities
kvinnor	women
med barn	with children
män	men
riksområde	region
samtliga	all
med	with
summa	total
under	under
utan barn	without children
vuxna	adults
år	year
familjeföreståndarens ålder	age of the head of the family
<i>Tabell N8</i>	
dito i %	ditto, %
antal barn under 16 år	number of children under 16
<i>Tabell N9</i>	
hjelptagare i %	relief recipients, %
kön, ålder m m	sex, age, etc
antal hjälptagare på 1 000 invånare	number of relief recipients per 1,000 inhabitants
gifta	married
ej gifta	not married
ålder	age
<i>Tabell N10</i>	
antal kommuner	number of municipalities
därav med nedanstående antal hjälptagare på 1 000 av medelbefolkningen	of whom with the number below of relief recipients per 1,000 of the mean population
län	county

Tabell N11

antal fall
 antal månader i medeltal
 därav, i %, med hjälp under nedanstående antal månader
 familjeföreståndarens ålder
 familjetyp

number of cases
 average number of months
 of whom, %, assisted during the number of months below
 age of the head of the family
 type of family

danskt
 norskt
 övrigt europeiskt
 annat
 familjetyp
 familjeföreståndarens ålder
 antal hjälpfall
 kommunstorlek
 utgiven socialhjälp, 1 000 kr

Danish
 Norwegian
 other European
 other
 type of family
 age of the head of the family
 number of relief cases
 size of municipality
 expenditure of social assistance, thousands of kronor

Tabell N12

summa socialhjälp
 därav hjälp till utbildning, näringshjälp m m

sum of social assistance of which assistance for education, etc

därav hjälp till utbildning
 medeltal kronor per hjälpfall

of which assistance of education
 average sum (kronor) per relief case

Tabell N13-N15

medborgarskap
 finländskt

nationality
 Finnish

Tabell N 1 Antal hjälptagare, antal hjälpfall samt utgiven socialhjälp i milj kronor åren 1968–1978

The number of relief recipients, relief cases and expenditure of social assistance, in millions of kronor, 1968–1978

År	Antal hjälptagare	På 1 000 invånare	Antal hjälpfall	Utgiven socialhjälp, milj kr	
				Summa	Summa i 1949 års penningvärde
1968	358 321	45	182 510	252,9	117,6
1969	388 201	49	195 815	292,0	132,1
1970	444 930	56	222 017	358,5	151,9
1971	514 613	63	250 233	443,7	174,7
1972	520 552	64	251 958	496,1	184,4
1973	489 763	60	244 589	527,0	183,6
1974	436 375	53	220 901	529,9	167,7
1975	417 733	51	213 717	588,8	169,7
1976	391 792	48	206 195	672,5	176,0
1977	376 602	46	199 282	749,2	175,9
1978	373 079	45	197 562	861,1	183,6

Tabell N 2 Hjälpfall och hjälptagare inom olika riksområden år 1978
Relief cases and relief recipients in various regions 1978

Riksområde ¹	Hjälpfall			Hjälptagare		
	Antal 1978	Förändring sedan år 1977		Antal 1978	Förändring sedan år 1977	
		Antal	%		Antal	%
Stockholms län	58 123	- 1 448	- 2,4	100 241	- 3 326	- 3,2
Östra mellansverige	37 240	+ 360	+ 1,0	73 773	- 92	- 0,1
Småland och öarna	13 459	- 130	- 1,0	27 103	- 698	- 2,5
Sydsverige	24 329	+ 88	+ 0,4	46 767	+ 2 541	+ 5,7
Västsverige	28 544	- 76	- 0,3	55 114	- 571	- 1,0
Bergslagen	17 013	+ 137	+ 0,8	32 936	- 79	- 0,2
Mellersta Norrland	8 087	- 345	- 4,1	15 427	- 575	- 3,6
Övre Norrland	10 767	- 306	- 2,8	21 718	- 723	- 3,2
Hela riket	197 562	- 1 720	- 0,7	373 079	- 3 523	- 0,9

¹ Denna uppdelning på riksområden har utarbetats inom en arbetsgrupp tillsatt av expertgruppen för regionala utredningar (ERU). Östra mellansverige innefattar länen: Uppsala, Södermanlands, Östergötlands, Örebro, Västmanlands. Småland och öarna: Jönköpings, Kronobergs, Kalmar, Gotlands. Sydsverige: Blekinge, Kristianstads, Malmöhus. Västsverige: Hallands, Göteborgs och Bohus, Älvsborgs, Skaraborgs. Bergslagen: Värmlands, Kopparbergs, Gävleborgs. Mellersta Norrland: Västerorrlands, Jämtlands samt Övre Norrland: Västerbottens, Norrbottens.

Tabell N 3 Hjälpfallen fördelade efter familjetyp och riksområde år 1978
Relief cases distributed by type of family and by region, 1978

Riksområde ¹	Ensamma män		Ensamma kvinnor		Giftna par eller samboende		Samtliga
	utan barn	med barn	utan barn	med barn	utan barn	med barn	
<i>Stockholms län</i>							
Antal fall	24 793	586	12 490	8 993	3 789	7 472	58 123
Förändring sedan 1977	- 966	- 82	+ 328	- 674	+ 327	- 381	- 1 448
Dito i %	- 3,8	- 12,3	+ 2,7	- 7,0	+ 9,4	- 4,9	- 2,4
<i>Östra mellansverige</i>							
Antal fall	14 222	408	6 500	6 184	2 783	7 143	37 240
Förändring sedan 1977	+ 224	+ 56	+ 209	+ 3	- 15	- 117	+ 360
Dito i %	+ 1,6	+ 15,9	+ 3,3	+ 0,0	- 0,5	- 1,6	+ 1,0
<i>Småland och öarna</i>							
Antal fall	5 169	165	2 222	1 996	1 070	2 837	13 459
Förändring sedan 1977	+ 29	+ 12	- 15	+ 61	- 57	- 160	- 130
Dito i %	+ 0,6	+ 7,8	- 0,7	+ 3,2	- 5,1	- 5,3	- 1,0
<i>Sydsverige</i>							
Antal fall	10 428	496 ²	3 761	3 466 ²	1 647	4 531 ²	24 329
Förändring sedan 1977	+ 710	+ 222 ²	- 856	+ 570 ²	- 1 109	+ 551 ²	+ 88
Dito i %	+ 7,3	+ 81,0 ²	- 18,5	+ 19,7 ²	- 40,2	+ 13,8 ²	+ 0,4
<i>Västsverige</i>							
Antal fall	11 643	404	4 459	5 343	1 815	4 880	28 544
Förändring sedan 1977	- 10	+ 75	- 15	+ 75	- 9	- 192	- 76
Dito i %	- 0,1	+ 22,8	- 0,3	+ 1,4	- 0,5	- 3,8	- 0,3
<i>Bergslagen</i>							
Antal fall	6 290	198	3 099	3 118	1 315	2 993	17 013
Förändring sedan 1977	- 24	+ 26	+ 138	+ 176	- 33	- 146	+ 137
Dito i %	- 0,4	+ 15,1	+ 4,7	+ 6,0	- 2,4	- 4,7	+ 0,8
<i>Mellersta Norrland</i>							
Antal fall	3 116	80	1 547	1 200	633	1 511	8 087
Förändring sedan 1977	- 134	+ 14	- 72	0	- 135	- 18	- 345
Dito i %	- 4,1	+ 21,2	- 4,4	0	- 17,6	- 1,2	- 4,1
<i>Övre Norrland</i>							
Antal fall	3 686	134	2 063	1 713	892	2 279	10 767
Förändring sedan 1977	- 23	+ 38	- 43	+ 47	- 122	- 203	- 306
Dito i %	- 0,6	+ 39,6	- 2,0	+ 2,8	- 12,0	- 8,2	- 2,8
<i>Hela riket</i>							
Antal fall	79 347	2 471	36 141	32 013	13 944	33 646	197 562
Förändring sedan 1977	- 194	+ 361	- 326	+ 258	- 1 153	- 666	- 1 720
Dito i %	- 0,2	+ 17,1	- 0,9	+ 0,8	- 7,6	- 1,9	- 0,7

¹ Se not 1 tabell N2.

² Ökningen av antalet hjälpfall med barn kan förklaras av en kvalitetsförbättring i materialet för Malmö kommun.

Tabell N 4 Hjälpfallen fördelade efter familjetyp samt hjälptagarna fördelade på vuxna och barn, länsvis år 1978
Relief cases distributed by type of family and relief recipients distributed by adults and children, by county, 1978

Län	Hjälpfall						Hjälptagare			Antal hjälptagare per 1 000 av medelbefolkningen
	Ensamma män		Ensamma kvinnor		Giftna par eller samboende		Vuxna män	Vuxna kvinnor	Barn under 16 år	
	utan barn	med barn	utan barn	med barn	utan barn	med barn				
Stockholms	24 793	586	12 490	8 993	3 789	7 472	36 640	32 744	30 857	6,6
Uppsala	2 889	84	1 179	1 159	549	1 193	4 715	4 080	4 619	5,6
Södermanlands	2 444	97	1 162	1 216	556	1 398	4 495	4 332	5 091	5,5
Östergötlands	3 925	89	1 952	1 560	624	1 852	6 490	5 988	7 036	5,0
Jönköpings	2 204	47	929	793	399	1 226	3 876	3 347	4 128	3,8
Kronobergs	915	47	418	434	205	529	1 696	1 586	1 983	3,1
Kalmar	1 577	55	659	596	386	892	2 910	2 533	2 907	3,5
Gotlands	473	16	216	173	80	190	759	659	719	3,9
Blekinge	866	15	432	365	145	444	1 470	1 386	1 608	2,9
Kristianstads	1 267	36	518	557	202	657	2 162	1 934	2 500	2,4
Malmöhus	8 295	445 ¹	2 811	2 544 ¹	1 300	3 430 ¹	13 470	10 085	12 152 ¹	7,4
Hallands	1 165	26	442	463	199	551	1 941	1 655	1 936	2,4
Göteborgs och Bohus	6 835	275	2 493	3 314	999	2 499	10 608	9 305	11 237	4,4
Älvsborgs	2 155	55	808	907	298	989	3 497	3 002	3 698	2,4
Skaraborgs	1 488	48	716	659	319	841	2 696	2 535	3 004	3,1
Värmlands	2 138	60	1 133	975	510	966	3 674	3 584	3 691	3,8
Örebro	2 401	64	1 077	927	519	1 130	4 114	3 653	3 969	4,3
Västmanlands	2 563	74	1 130	1 322	535	1 570	4 742	4 557	5 892	5,8
Kopparbergs	1 663	49	775	934	304	825	2 841	2 838	3 466	3,2
Gävleborgs	2 489	89	1 191	1 209	501	1 202	4 281	4 103	4 458	4,4
Västernorrlands	2 117	59	1 109	882	441	1 129	3 746	3 561	3 870	4,2
Jämtlands	999	21	438	318	192	382	1 594	1 330	1 326	3,2
Västerbottens	1 420	51	801	655	370	1 044	2 885	2 870	3 360	3,8
Norrbottnens	2 266	83	1 262	1 058	522	1 235	4 106	4 077	4 420	4,7
Hela riket	79 347	2 471	36 141	32 013	13 944	33 646	129 408	115 744	127 927	4,5

¹ Se not 2, tabell N 3.

Tabell N 5 Hjälpfallen fördelade efter familjetyp samt hjälptagarna fördelade på vuxna och barn i kommuner med över 30 000 invånare år 1978

Relief cases distributed by type of family and relief recipients distributed by adults and children in municipalities with more than 30,000 inhabitants, 1978

Kommun	Summa utgiven socialhjälp i milj kr	Hjälpfall ¹						Hjälptagare			
		Ensamma män		Ensamma kvinnor		Gifta par eller samboende		Vuxna män ²	Vuxna kvinnor	Barn under 16 år	På 100 av medelbefolkningen
		utan barn	med barn	utan barn	med barn	utan barn	med barn				
Stockholm	158,3	14 896	112	7 572	3 596	1 304	1 544	17 856	14 016	9 424	6
Göteborg	75,4	5 679	220	1 954	2 602	773	1 864	8 536	7 193	8 638	6
Malmö	47,0	4 832	353	1 383	1 260	563	1 707	7 455	4 913	6 074	8
Uppsala	24,7	2 316	58	925	847	397	791	3 562	2 960	3 197	7
Norrköping	22,6	1 523	41	639	761	300	975	2 839	2 675	3 725	8
Västerås	23,6	1 682	45	716	739	359	951	3 037	2 765	3 224	8
Örebro	17,5	1 607	36	624	482	328	581	2 552	2 015	1 991	6
Linköping	11,3	1 309	29	843	402	79	356	1 773	1 680	1 458	4
Jönköping	11,2	1 102	18	453	417	188	550	1 858	1 608	2 026	5
Borås	4,9	635	14	241	256	67	195	911	759	929	3
Helsingborg	11,4	1 260	19	491	405	283	478	2 040	1 657	1 703	5
Sundsvall	11,2	1 064	21	502	488	258	552	1 895	1 800	1 947	6
Eskilstuna	17,4	1 404	54	655	648	306	737	2 501	2 346	2 730	8
Gävle	6,5	894	35	380	362	167	336	1 432	1 245	1 250	5
Södertälje	22,3	994	21	515	522	285	768	2 068	2 090	2 843	9
Umeå	7,8	580	15	287	317	122	414	1 131	1 140	1 367	5
Lund	5,8	581	17	215	159	92	240	930	706	705	3
Halmstad	4,0	587	13	222	262	102	240	942	826	919	4
Botkyrka	28,1	1 263	91	686	906	420	1 251	3 025	3 263	4 285	14
Skellefteå	5,3	381	21	237	192	112	310	824	851	961	4
Karlstad	8,3	727	x	393	298	180	310	1 217	1 181	1 086	5
Kristianstad	1,9	387	15	122	139	56	127	585	444	488	2
Luleå	7,4	616	23	379	360	112	367	1 118	1 218	1 413	6
Huddinge	12,6	937	39	392	536	252	512	1 740	1 692	1 824	8
Nyköping	4,3	360	x	158	217	84	205	649	664	787	3
Växjö	4,1	488	33	233	197	94	206	821	730	778	4
Örnsköldsvik	2,0	209	x	121	108	36	164	409	429	557	2
Karlskrona	2,0	325	x	139	121	44	129	498	433	503	2
Nacka	9,8	652	54	329	395	161	327	1 194	1 212	1 317	7
Östersund	2,9	513	x	258	168	87	144	744	657	540	4

Gotland	4,7	473	16	216	173	80	190	759	659	719	4
Haninge	11,6	714	59	353	509	213	567	1 553	1 642	2 156	10
Kalmar	5,5	532	12	227	211	155	261	960	584	882	5
Järfälla	7,4	548	17	271	279	102	234	901	886	904	5
Solna	13,6	1 165	29	668	368	239	282	1 715	1 557	1 034	8
Trollhättan	3,9	463	x	152	181	71	236	770	640	772	4
Motala	3,5	501	x	159	117	94	131	726	501	514	4
Falun	1,9	299	15	142	140	51	117	482	450	477	3
Hässleholm	2,0	282	x	116	114	40	133	455	403	481	3
Möndal	1,1	180	x	81	85	28	93	301	287	330	2
Uddevalla	2,3	269	12	133	154	68	119	468	474	515	3
Borlänge	2,7	366	x	167	211	63	152	581	593	730	4
Skövde	4,6	396	14	197	196	81	251	742	725	874	5
Sollentuna	7,7	430	15	226	240	110	290	845	866	935	6
Täby	3,6	244	x	118	122	48	153	445	441	539	3
Varberg	1,9	267	x	84	78	26	79	372	267	293	2
Sandviken	6,0	404	16	206	235	87	250	757	778	895	6
Kungsbacka	1,0	98	x	29	43	26	61	185	159	197	1
Västervik	2,2	297	13	87	108	53	186	549	434	490	4
Norrköping	0,6	161	x	42	75	26	77	264	220	311	2
Landskrona	5,2	454	11	246	181	90	233	788	750	865	6
Lidingö	2,4	203	11	130	97	33	89	336	349	338	3
Karlskoga	1,9	219	x	123	138	47	124	390	432	494	4
Piteå	3,3	278	16	157	136	91	172	557	556	616	5
Hudiksvall	2,7	289	14	129	176	47	131	481	483	559	4
Lidköping	1,9	193	x	125	86	46	123	362	380	375	3
Värnersborg	2,8	243	x	95	66	33	97	373	291	310	3
Trelleborg	1,3	183	x	63	92	37	88	308	280	427	3
Falkenberg	0,9	129	x	65	39	18	67	214	189	213	2
Ludvika	2,7	236	x	124	146	44	158	438	472	597	5

¹ Hjälpfall till ett antal av mindre eller lika med 10 redovisas ej. Markeras i tabellen med x.

² Exkl ensamma män med barn.

Tabell N 6 Hjälpfallen fördelade efter familjetyp och kommunstorlek år 1978
Relief cases distributed by type of family and size of municipality, 1978

	Antal hjälpfall i %						Antal hjälpfall	Summa kommuner
	Ensamma män		Ensamma kvinnor		Giftna par eller samboende			
	utan barn	med barn	utan barn	med barn	utan barn	med barn		
<i>Hela riket</i>	40	1	18	16	7	17	197 562	277
Därav kommuner med								
– 9 999 inv	35	1	19	14	8	22	6 321	60
10 000– 14 999 inv	34	1	17	17	8	22	10 350	67
15 000– 19 999 inv	36	1	18	17	8	21	9 343	34
20 000– 29 999 inv	38	1	17	17	8	20	18 941	44
30 000– 49 999 inv	37	1	17	18	8	20	25 922	36
50 000– 99 999 inv	36	1	17	17	8	20	46 658	25
100 000–199 999 inv	41	1	18	16	7	18	27 813	8
200 000– inv	49	1	21	14	5	10	52 214	3

Tabell N 7 Hjälpfallen fördelade efter familjetyp, familjeföreståndarens ålder och barnantal, år 1978
Relief cases distributed by type of family, age of the head of the family and number of children, 1978

	Ensamma män		Ensamma kvinnor		Giftna par el samboende		Samtliga		Summa
	utan barn	med barn	utan barn	med barn	utan barn	med barn	utan barn	med barn	
Antal hjälpfall	79 347	2 471	36 141	32 013	13 944	33 646	129 432	68 130	197 562
Relativ fördelning i % efter familjeföreståndarens ålder									
–15 år	0	0	0	0	0	–	0	0	0
16–29 år	44	23	48	48	37	32	44	39	43
30–39 år	22	44	11	36	16	39	18	38	25
40–49 år	14	22	10	13	12	20	12	17	14
50–59 år	10	9	12	3	15	7	11	5	9
60–66 år	3	1	4	0	6	1	4	0	3
67–74 år	4	1	9	0	10	0	6	0	4
75– år	2	0	6	0	5	0	4	0	2
Summa %	99	100	100	100	101	99	99	99	100
Utan barn	–	–	–	–	–	–	–	–	66
med 1–2 barn	–	91	–	85	–	68	–	77	27
med 3 eller flera barn	–	9	–	15	–	32	–	23	8
Summa %	–	100	–	100	–	100	–	100	101

Tabell N 8 Hjälpstagare fördelade på vuxna och barn efter riksområde år 1978
Relief recipients distributed by adults and children and by region, 1978

Riksområde ¹	Vuxna			Antal barn under 16 år	Samtliga
	Män	Kvinnor	Summa		
<i>Stockholms län</i>					
Antal hjälpstagare	36 640	32 744	69 384	30 857	100 241
Förändring sedan 1977	- 1 102	- 400	- 1 502	- 1 824	- 3 326
Dito i %	- 2,9	- 1,2	- 2,1	- 5,6	- 3,2
<i>Östra mellansverige</i>					
Antal hjälpstagare	24 556	22 610	47 166	26 607	73 773
Förändring sedan 1977	+ 148	+ 80	+ 228	- 320	- 92
Dito i %	+ 0,6	+ 0,4	+ 0,5	- 1,2	- 0,1
<i>Småland och öarna</i>					
Antal hjälpstagare	9 241	8 125	17 366	9 737	27 103
Förändring sedan 1977	- 176	- 171	- 347	- 351	- 698
Dito i %	- 1,9	- 2,1	- 2,0	- 3,5	- 2,5
<i>Sydsverige</i>					
Antal hjälpstagare	17 102	13 405	30 507	16 260 ²	46 767
Förändring sedan 1977	+ 374	- 844	- 470	+ 3 011 ²	+ 2 541
Dito i %	+ 2,2	- 5,9	- 1,5	+ 22,7 ²	+ 5,7
<i>Västsverige</i>					
Antal hjälpstagare	18 742	16 497	35 239	19 875	55 114
Förändring sedan 1977	- 136	- 141	- 277	- 294	- 571
Dito i %	- 0,7	- 0,8	- 0,8	- 1,5	- 1,0
<i>Bergslagen</i>					
Antal hjälpstagare	10 796	10 525	21 321	11 615	32 936
Förändring sedan 1977	- 177	+ 135	- 42	- 37	- 79
Dito i %	- 1,6	+ 1,3	- 0,2	- 0,3	- 0,2
<i>Mellersta Norrland</i>					
Antal hjälpstagare	5 340	4 891	10 231	5 196	15 427
Förändring sedan 1977	- 273	- 225	- 498	- 77	- 575
Dito i %	- 4,9	- 4,4	- 4,6	- 1,5	- 3,6
<i>Övre Norrland</i>					
Antal hjälpstagare	6 991	6 947	13 938	7 780	21 718
Förändring sedan 1977	- 310	- 321	- 631	- 92	- 723
Dito i %	- 4,2	- 4,4	- 4,3	- 1,2	- 3,2
<i>Hela riket</i>					
Antal hjälpstagare	129 408	115 744	245 152	127 927	373 079
Förändring sedan 1977	- 1 652	- 1 887	- 3 539	+ 16	- 3 523
Dito i %	- 1,3	- 1,6	- 1,4	+ 0,0	- 0,9

¹ Se not 1, tabell N 2.

² Se not 2, tabell N 3.

Tabell N 9 Hjälpstagarna fördelade efter kön, vuxna och barn, gifta¹ och ej gifta samt efter ålder år 1978

Relief recipients distributed by sex, adults and children, married and single and by age, 1978

Kön, ålder m m	Hjälpstagare i %	Antal hjälpstagare per 1 000 inv	
		1978 ⁴	1977
Vuxna män	35	40	41
ej gifta ²	22	59	61
gifta	13	26	27
Vuxna kvinnor	31	35	36
ej gifta ²	18	46	48
gifta	13	26	27
Barn under 16 år	34	72	71
Ålder ³			
-15 år	34	72	71
16-29 år	27	63	65
30-39 år	17	53	52
40-49 år	10	40	40
50-59 år	6	23	23
60-66 år	1	9	10
67-74 år	3	16	17
75- år	2	11	12
Samtliga	100	45	46

¹ Under rubriken "gifta" ingår även samboende.

² Inkl änklingar, änkor och frånskilda.

³ Hustrun har inräknats i samma grupp som mannen.

⁴ Per 1 000 av medelbefolkningen.

Tabell N 10 Kommuner fördelade efter antal hjälptagare på 1 000 av medelbefolkningen, länsvis år 1978
Municipalities distributed by number of relief recipients per 1,000 of the mean population, by county, 1978

Län	Antal kom-muner	Därav med nedanstående antal hjälptagare på 1 000 av medelbefolkningen							
		-10	11-20	21-30	31-40	41-50	51-70	71-90	91-
Stockholms	23	-	2	3	3	1	5	6	3
Uppsala	6	-	-	-	4	1	1	-	-
Södermanlands	7	-	-	-	4	1	1	1	-
Östergötlands	12	1	2	1	5	1	1	1	-
Jönköpings	11	-	3	3	3	1	1	-	-
Kronobergs	8	-	-	6	2	-	-	-	-
Kalmar	12	-	2	5	4	-	1	-	-
Gotlands	1	-	-	-	1	-	-	-	-
Blekinge	5	-	1	2	2	-	-	-	-
Kristianstads	13	1	3	7	1	1	-	-	-
Malmöhus	20	-	9	4	2	1	3	1	-
Hallands	6	-	3	1	2	-	-	-	-
Göteborgs o Bohus	15	1	5	5	3	-	1	-	-
Älvsborgs	18	2	10	4	1	1	-	-	-
Skaraborgs	16	-	9	1	4	1	1	-	-
Värmlands	16	-	2	4	7	3	-	-	-
Örebro	11	-	-	3	6	-	2	-	-
Västmanlands	11	-	-	2	6	-	2	1	-
Kopparbergs	15	-	2	8	3	2	-	-	-
Gävleborgs	10	-	-	2	3	4	1	-	-
Västernorrlands	7	-	-	2	2	2	1	-	-
Jämtlands	8	-	1	3	4	-	-	-	-
Västerbottens	12	-	1	5	3	2	1	-	-
Norrbottens	14	-	-	1	5	5	3	-	-
Hela riket 1978	277	5	55	72	80	27	25	10	3

Tabell N 11 Hjälpfallen fördelade efter antalet kalendermånader under vilka hjälp utgått år 1978

Relief cases distributed by the number of calendar months during which assistance was given, in 1978

	Antal fall	Därav i % med hjälp under nedanstående antal månader								Antal månader i medeltal
		1	2-3	4-5	6-7	8-9	10-11	12	Summa	
Familjetyp										
Ensamma män										
utan barn	79 347	34	28	14	9	6	5	4	100	3,8
med barn	2 471	31	29	14	11	7	4	4	100	3,9
Ensamma kvinnor										
utan barn	36 141	39	27	11	7	5	5	5	99	3,6
med barn	32 013	27	27	15	9	8	8	6	100	4,4
Gifta par el samboende										
utan barn	13 944	36	28	13	8	7	5	4	101	4,0
med barn	33 646	28	26	15	9	7	8	6	99	4,4
Samtliga	197 562									
Familjeföreståndarens ålder, %										
-15 år	0	74	13	4	4	0	2	4	101	2,1
16-29 år	43	34	29	14	9	6	5	3	100	3,7
30-39 år	25	30	27	15	9	7	7	5	100	4,1
40-49 år	14	29	26	14	10	7	7	6	99	2,4
50-59 år	9	33	28	13	8	6	7	6	101	4,0
60-66 år	3	37	27	11	6	5	7	7	100	4,0
67-74 år	4	45	21	8	5	5	7	9	100	3,9
75- år	2	46	18	8	4	4	10	10	100	4,0
Summa	100	33	28	14	9	6	6	5	101	3,9

Tabell N 12 Utgiven socialhjälp år 1978. Antal kronor i genomsnitt för olika familjetyper

The average expenditure of social assistance, in kronor, distributed by type of family, 1978

	Summa socialhjälp	Därav hjälp till utbildning, näringshjälp m m
Hela riket		
Ensamma män	4 359	1 826
utan barn	3 281	1 097
med barn	4 329	1 406
Ensamma kvinnor		
utan barn	3 133	944
med barn	5 701	1 969
Gifta par el samboende		
utan barn	4 065	2 312
med barn	7 064	3 045

Tabell N 13 Antal hjälpfall vilkas familjeförståndare icke är svenska medborgare, fördelade efter medborgarskap, familjetyp, ålder samt barnantal år 1978
 Number of relief cases where the head of the family is not Swedish citizen, distributed by citizenship, type of family, age and number of children, 1978

	Familjeförståndarens medborgarskap					
	Finländskt	Danskt	Norskt	Övrigt europeiskt	Annat	Samtliga
	antal hjälpfall	antal hjälpfall	antal hjälpfall	antal hjälpfall	antal hjälpfall	antal hjälpfall
<i>Familjetyp</i>						
Ensamma män, utan barn	7 025	623	601	2 604	4 469	15 322
Ensamma män, med barn	176	44	22	122	115	479
Ensamma kvinnor, utan barn	3 082	193	246	1 262	1 256	6 039
Ensamma kvinnor, med barn	3 121	286	256	821	666	5 150
<i>Gifta par el samboende,</i>						
utan barn	939	135	98	886	1 327	3 385
med barn	3 395	682	281	2 005	2 913	9 276
<i>Familjeförståndarens ålder</i>						
-15 år	9	3	5	15	13	45
16-29 år	8 957	718	645	3 178	5 509	16 007
30-39 år	4 969	702	409	2 233	2 867	11 180
40-49 år	2 402	315	221	1 170	1 222	5 330
50-59 år	978	158	148	451	540	2 275
60-66 år	174	34	34	119	201	562
67-74 år	204	29	32	325	291	881
75- år	45	4	10	209	103	371
<i>Antal hjälpfall</i>						
utan barn	11 046	951	946	4 754	7 051	24 740
med 1-2 barn	4 940	661	401	2 240	2 497	10 739
med 3 eller flera barn	1 752	351	157	706	1 198	4 164

Tabell N 14 Antal hjälpfall vilkas familjeföreståndare icke är svenska medborgare, Fördelade efter medborgarskap, riksområde samt kommunstorlek år 1978
Number of relief cases where the head of the family is not Swedish citizen, distributed by citizenship, area and size of municipality, 1978

Riksområde/ kommunstorlek	Familjeföreståndarens medborgarskap					
	Finländskt	Danskt	Norskt	Övrigt europeiskt	Annat	Samtliga
	antal hjälpfall	antal hjälpfall	antal hjälpfall	antal hjälpfall	antal hjälpfall	antal hjälpfall
<i>Riksområde¹</i>						
Stockholms län	8 559	169	280	3 339	6 429	18 776
Östra mellansverige	4 068	229	257	1 033	1 944	7 531
Småland och öarna	527	197	41	390	393	1 548
Sydsverige	671	827	199	1 661	973	4 331
Västsverige	2 637	454	526	1 098	832	5 547
Bergslagen	538	68	134	112	106	958
Mellersta Norrland	244	9	27	26	27	333
Övre Norrland	493	14	41	43	36	627
<i>Kommunstorlek</i>						
- 9 999 inv	424	54	61	55	61	655
10 000- 14 999 inv	459	184	64	165	57	929
15 000- 19 999 inv	751	82	74	160	125	1 192
20 000- 29 999 inv	1 395	193	87	397	450	2 522
30 000- 49 999 inv	2 091	367	167	731	908	4 264
50 000- 99 999 inv	4 946	248	260	1 629	3 143	10 226
100 000-199 999 inv	2 198	199	222	1 224	1 757	5 600
200 000- inv	5 473	640	570	3 341	4 239	14 263

¹ Se not 1 till tabell N 2.

Tabell N 15 Utgiven socialhjälp till familjer vilkas familjeföreståndare icke är svenska medborgare, fördelade efter familjeföreståndarens medborgarskap år 1978
Expenditure of social assistance to families whose head of the family is not Swedish citizen, distributed by citizenship of the head of the family, 1978

	Familjeföreståndarens medborgarskap					
	Finländskt	Danskt	Norskt	Övrigt europeiskt	Annat	Samtliga
Annat hjälpfall	17 738	1 963	1 504	7 700	10 746	39 651
Utgiven socialhjälp, 1 000 kr	68 570	8 167	6 342	50 318	94 351	227 748
Därav hjälp till utbildning m m, 1 000 kr	362	21	30	349	627	1 389
Utgiven socialhjälp, medeltal kr per hjälpfall	3 866	4 160	4 217	6 535	8 780	5 744

Diagram N1 Hjälpfall
Chart N1 Relief cases 1976–1978

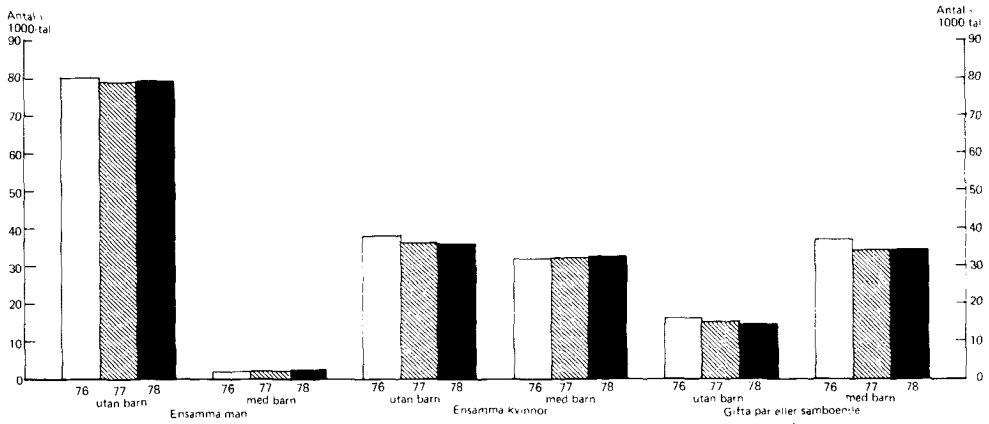

5

Diagram N2 Antal hjälptagare på 1000 av medelbefolkningen 1924–1978
Chart N2 Number of relief recipients per 1000 of the mean population 1924–1978

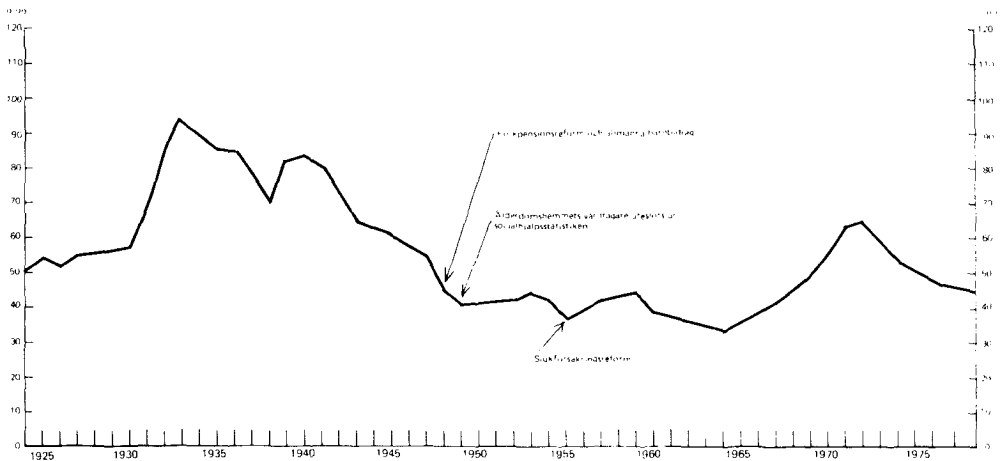
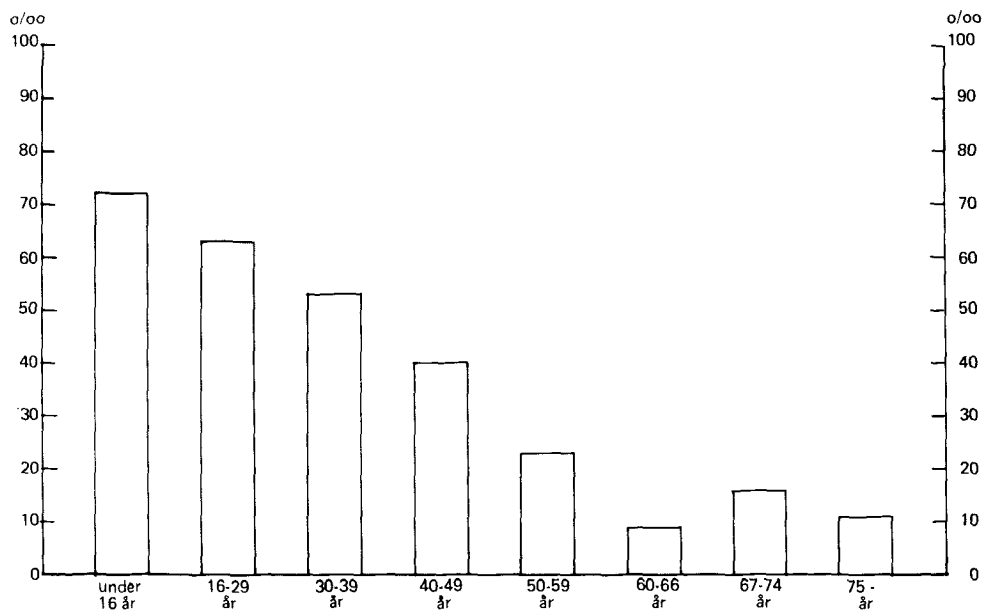

Diagram N 3 Antal hjälptagare på 1000 av medelbefolkningen inom olika åldersgrupper 1978

Chart N 3 Number of relief recipients per 1000 of the mean population in various age groups 1978



VÄGLEDANDE SOCIALHJÄLPSNORMER

Social assistance principles

Beskrivning

Description

Sammanfattning

Den 1 oktober 1978 hade 99% eller 274 av landets 277 kommuner fastställt vägledande normer för utgivande av socialhjälp. 21% eller 57 av dessa hade fastställt olika vägledande socialhjälpnormer för korttidshjälp och mer långvarig socialhjälp. 99% eller 274 av kommunerna hade basbeloppsanknutna normer.

	Antal	Procent
<i>Kommuner med basbeloppsanknutna normer</i>	274	100
Normerna justeras		
– vid varje basbeloppsförändring	110	40
– endast då basbeloppet ändrats 200 kr eller mer	75	27
– 1 gång per år	33	12
– 2 gånger per år	49	18
– endast enligt beslut av social centralnämnd/socialnämnd	7	3

Om *bruttonorm* definieras som att den vägledande socialhjälpnormen skall vara basbeloppsanknuten och att bl a bidrag till kläder och gas- och elavgifter skall ingå i normbeloppen, så tillämpade 45% eller 124 av de 274 kommunerna med basbeloppsanknutna normer bruttonorm.

Summary

On 1st October 1978, 99 per cent or 274 out of the 277 municipalities in Sweden had adopted guiding principles for dispensing social assistance. 21 per cent or 57 of the municipalities had adopted different principles for short-term assistance and long-term assistance. 99 per cent or 274 of the municipalities had associated their principles to the basic amount of the national insurance system.

	Number	Per cent
<i>Municipalities with principles referring to the national insurance basic amount</i>	274	100
The principles are adjusted		
– every time the basic amount is changed	110	40
– only when the basic amount has changed with 200 Sw. kronor or more	75	27
– once a year	33	12
– twice a year	49	18
– only after a decision by the central welfare board, social welfare board	7	3

If *gross principle* is defined as a social assistance principle associated to the national insurance basic amount and if, inter alia, allowance for clothes, and gas and electricity fees are included in the standard amounts, then 45 per cent or 124 of the 274 municipalities with principles associated to the national insurance basic amount employed gross principles.

Bakgrund

De vägledande socialhjälpnormer som här redovisas har fastställts av kommunens fullmäktige och/eller sociala centralnämnd/socialnämnd och de avser obligatorisk socialhjälp men tillämpas även vid frivillig socialhjälp. Vissa kommuner har fastställt dels en norm för korttidshjälp, dels en norm för mer långvarig socialhjälp. De vägledande socialhjälpnormer som redovisas i tabellerna avser korttidshjälp. Med sådan hjälp avses att hjälpbehovet skall beräknas bestå under högst 3–4 månader.

Basbeloppet är ett belopp som fastställs av regeringen varje månad på grundval av det allmänna prisläget.

Med *basbeloppsanknutna socialhjälpnormer* avses sådana normer, som justeras efter basbeloppet en gång per år eller oftare.

Med *beräkningsgrundande basbelopp* menas det basbelopp enligt lagen om allmän försäkring som ligger till grund för beräkningen av belopp i kronor per månad för olika kategorier.

Det bör understrykas att de redovisade socialhjälpnormerna är *vägledande* vid beslut om socialhjälp av olika slag i det enskilda fallet. Socialhjälpbehovet prövas *alltid* individuellt.

Tabeller

O 1. Kommuner fördelade efter folkmängd den 1 januari 1978 och vissa uppgifter om vägledande socialhjälpnormer den 1 oktober 1978

Diagram O 1. Beräkningsgrundande basbelopp den 1 oktober 1978 i kommuner med basbeloppsanknutna normer. Procentuell fördelning

Diagram O 2. Kommuner med basbeloppsanknutna normer. Fördelning efter tillämpad procent av basbeloppet för ensamstående personer. Procent

Background

The principles for social assistance presented in this publication have been adopted by the municipal council and/or the central welfare board/social welfare board, and they refer to compulsory assistance but are also applied to voluntary assistance. Some municipalities have adopted both a principle for short-term assistance and a principle for long-term assistance. The principles reported in the tables refer to short-term assistance. Such assistance is given for periods of need estimated to last not more than 3–4 months.

The *basic amount* is an amount fixed by the Government each month on the basis of the general price level.

Social assistance principles associated to the basic amount refer to principles which are adjusted according to the basic amount once a year or more frequently.

The amount included in the basis for the national supplementary pension forms the basis for the calculations of the amounts in Sw. kronor per month which are presented for various categories.

It should be noted that the reported principles for social assistance serve to give *guidance* in decisions about various kinds of social assistance in the individual case. The need for social assistance is *always* examined individually.

Tables

O 1. Municipalities by population and some information about the principles for social assistance on 1st October 1978

Chart O 1. Basic amount on 1st October 1978, in municipalities with principles referring to the national insurance basic amount. Percentage distribution

Chart O 2. Municipalities with principles referring to the national insurance basic amount. Distribution by the percentage of the basic amount awarded single persons. In per cent

Diagram O 3. Kommuner med basbeloppsanknutna normer som har fastställt *en* socialhjälpnorm oberoende av hjälpbehovets beräknade längd. Fördelning i procent efter tillämpat månadsbelopp för ensamstående personer. Genomsnittligt antal bidragsbehov, utöver mat (uppehälle) som ingår i normbeloppen per kommun

Diagram O 4. Kommuner med basbeloppsanknutna normer. Fördelning efter tillämpad procent av basbeloppet för makar eller samboende. Procent

Diagram O 5. Kommuner med basbeloppsanknutna normer som har fastställt *en* socialhjälpnorm, oberoende av hjälpbehovets beräknade längd. Fördelning i procent efter tillämpat månadsbelopp för makar eller samboende. Genomsnittligt antal bidragsbehov utöver mat (uppehälle) som ingår i normbeloppen per kommun

Diagram O 6. Kommuner med basbeloppsanknutna normer som har fastställt *en* socialhjälpnorm, oberoende av hjälpbehovets beräknade längd. Fördelning efter bidragsbehov, utöver mat (uppehälle), som ingår i normbeloppen. Procent

Chart O 3. Municipalities with principles referring to the national insurance basic amount which have adopted *one* social assistance principle irrespective of the calculated length of assistance. Percentage distribution by monthly amount awarded single persons. Average number of needs, which are included in the standard amounts per municipality

Chart O 4. Municipalities with principles referring to the national insurance basic amount. Distribution by the percentage of the basic amount awarded married or unmarried cohabiting couples. In per cent

Chart O 5. Municipalities with principles referring to the national insurance basic amount which have adopted *one* social assistance principle irrespective of the calculated length of assistance. Percentage distribution by monthly amount awarded married or unmarried cohabiting couples. Average number of needs, which are included in the standard amounts per municipality

Chart O 6. Municipalities with principles referring to the national insurance basic amount which have adopted *one* social assistance principle irrespective of the calculated length of assistance. Distribution by the needs which are included in the standard amounts. In per cent

5

List of terms

antal	number	ensamstående	single person
basbelopp	basic amount	faktiska	actual
basbeloppsanknutna	referring to the national insurance basic amount	fastställt	adopted, decided
belopp	amount	folkmängd	population
bil	(motor) car	förekomma	occur
bostadskostnader	housing costs	försäkringspremier	insurance premiums
driftkostnad	running costs	gas- och elavgifter	gas and electricity fees
		genomsnittligt	average

hemförsäkring	householder's comprehensive insurance	olika	different
hushållsutgifter	household expenses	per person	per person
hygien	personal care	personlig	personal
hälso- och sjukvård	health and sick care	procent, %	per cent
inte	not	radio- och TV-licens	radio and television licence
inventarieinköp	purchases of furniture and fixtures	rengöring	cleaning
kläder	clothes	resor	travels
kommun/er	municipality/municipalities	samboende	cohabiting
korttidshjälp	short-term assistance	sjukgymnastik	physiotherapy
kostförstärkning	food reinforcement	socialhjälp	social assistance
kr/mån	Swedish kronor/month	tandvård	dental care
långvarig	long-term	telefonavgifter	telephone fees
makar	married couple	tidningar	newspapers
medianen	the median value	tillägg	supplement(s)
medicin	medicine	total	total
mer	more	tvätt	laundry
mindre	less	år	year(s)
norm/er	principle(s)	över	above, over
normalt	normal(ly)	övriga	others

Tabell O 1. Kommuner fördelade efter folkmängd den 1 januari 1978 och vissa uppgifter om vägledande socialhjälpnormer den 1 oktober 1978
Municipalities by population and some information about the principles for social assistance

	Folkmängd den 1 januari 1978							Totalt	
	-9 999	10 000- 14 999	15 000- 19 999	20 000- 29 999	30 000- 49 999	50 000- 99 999	100 000- 199 999		200 000-
<i>Kommuner, totalt</i>									
antal	60	67	35	43	36	25	8	3	277
procent	22	24	13	15	13	9	3	1	100
<i>Kommuner som har fastställt vägledande socialhjälpnormer</i>									
antal	58	67	34	43	36	25	8	3	274
procent	21	24	12	16	13	9	3	1	99
<i>Kommuner som inte har fastställt vägledande socialhjälpnormer</i>									
antal	2	-	1	-	-	-	-	-	3
procent	67	-	33	-	-	-	-	-	100
<i>Kommuner som har fastställt olika vägledande socialhjälpnormer för korttidshjälp och mer långvarig socialhjälp</i>									
antal	14	14	4	11	8	4	2	-	57
procent	25	25	7	19	14	7	4	-	101
<i>Kommuner vilkas normer är basbeloppsanknutna</i>									
antal	58	67	34	43	36	25	8	3 ¹	274
procent	21	24	12	16	13	9	3	1	99

¹ Göteborgs kommun tillämpar basbeloppsanknutna normer för barn och ungdom men ej för ensamstående vuxen person och makar eller samboende.

Diagram O1 Beräkningsgrundade basbelopp den 1 oktober 1978 i kommuner med basbeloppsanknutna normer. Procentuell fördelning

Chart O1 Basic amount on October 1 st, 1978, in municipalities with principles referring to the national insurance basic amount. Percentage distribution

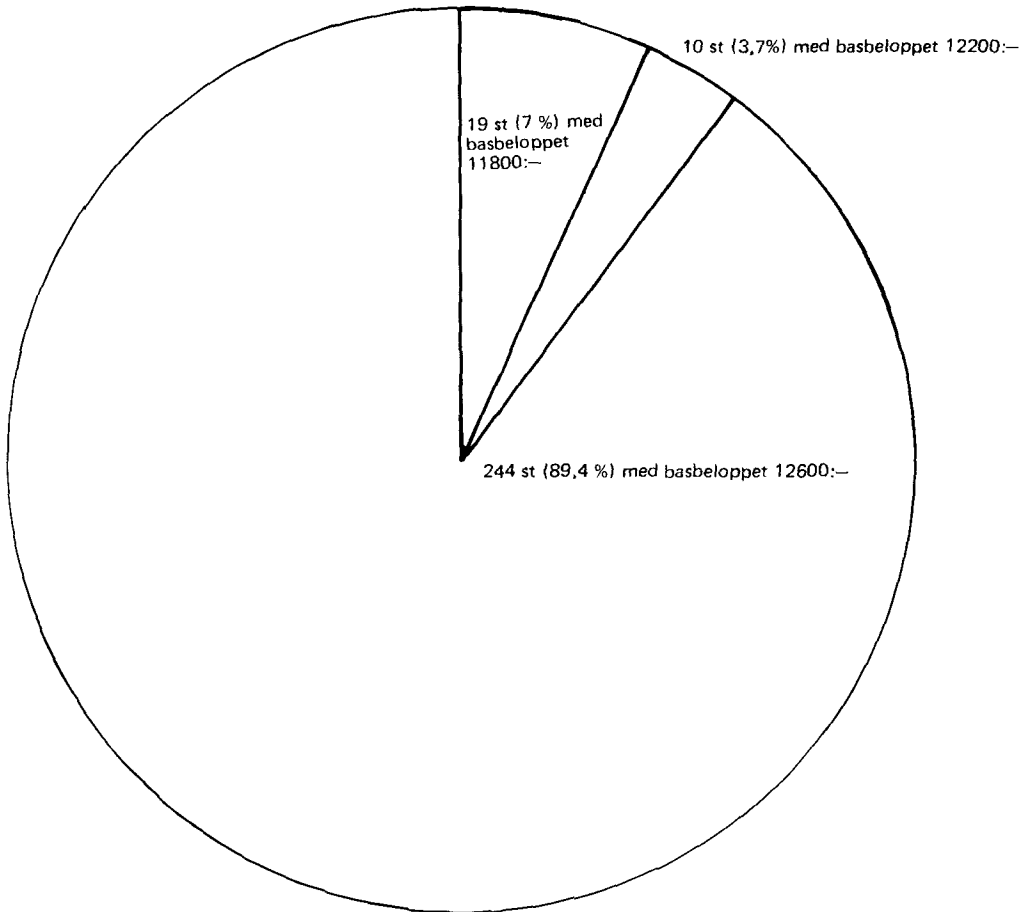

Diagram O 2 Kommuner med basbeloppsanknutna normer. Fördelning efter tillämpad procent av basbeloppet för ensamstående personer. Procent.
Chart O 2 Municipalities with principles referring to the national insurance basic amount. Distribution by the percentage of the basic amount awarded single persons. In per cent

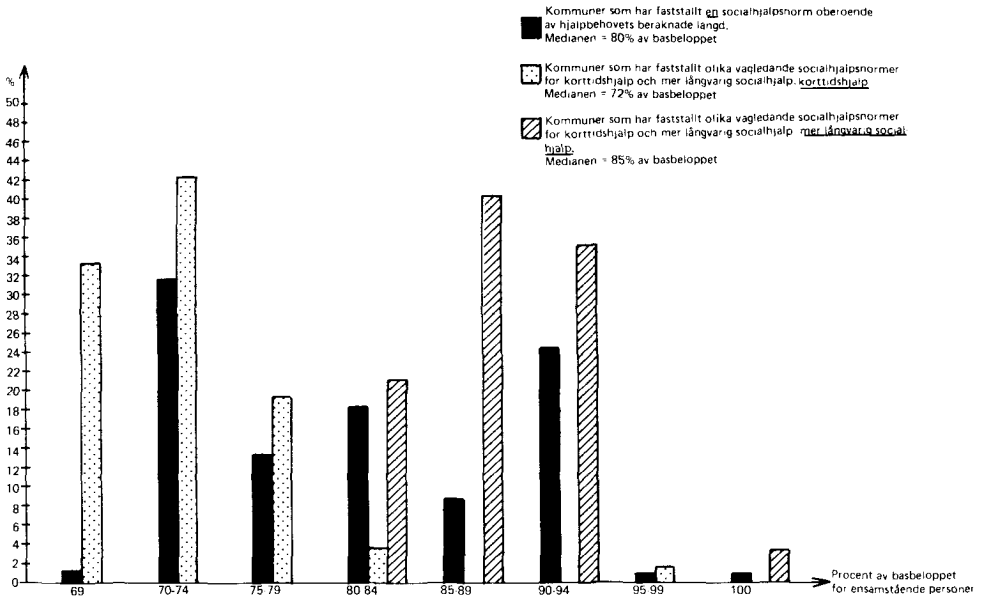

Diagram O 3 Kommuner med basbeloppsanknutna normer som har fastställt en socialhjälpnorm oberoende av hjälpbehovets beräknade längd. Fördelning i procent efter tillämpat månadsbelopp för ensamstående personer. Genomsnittligt antal bidragsbehov, utöver mat (uppehälle), som ingår i normbeloppen per kommun

Chart O 3 Municipalities with principles referring to the national insurance basic amount which have adopted one social assistance principle irrespective of the calculated length of assistance. Percentage distribution by monthly amount awarded single persons. Average number of needs which are included in the standard amounts per persons

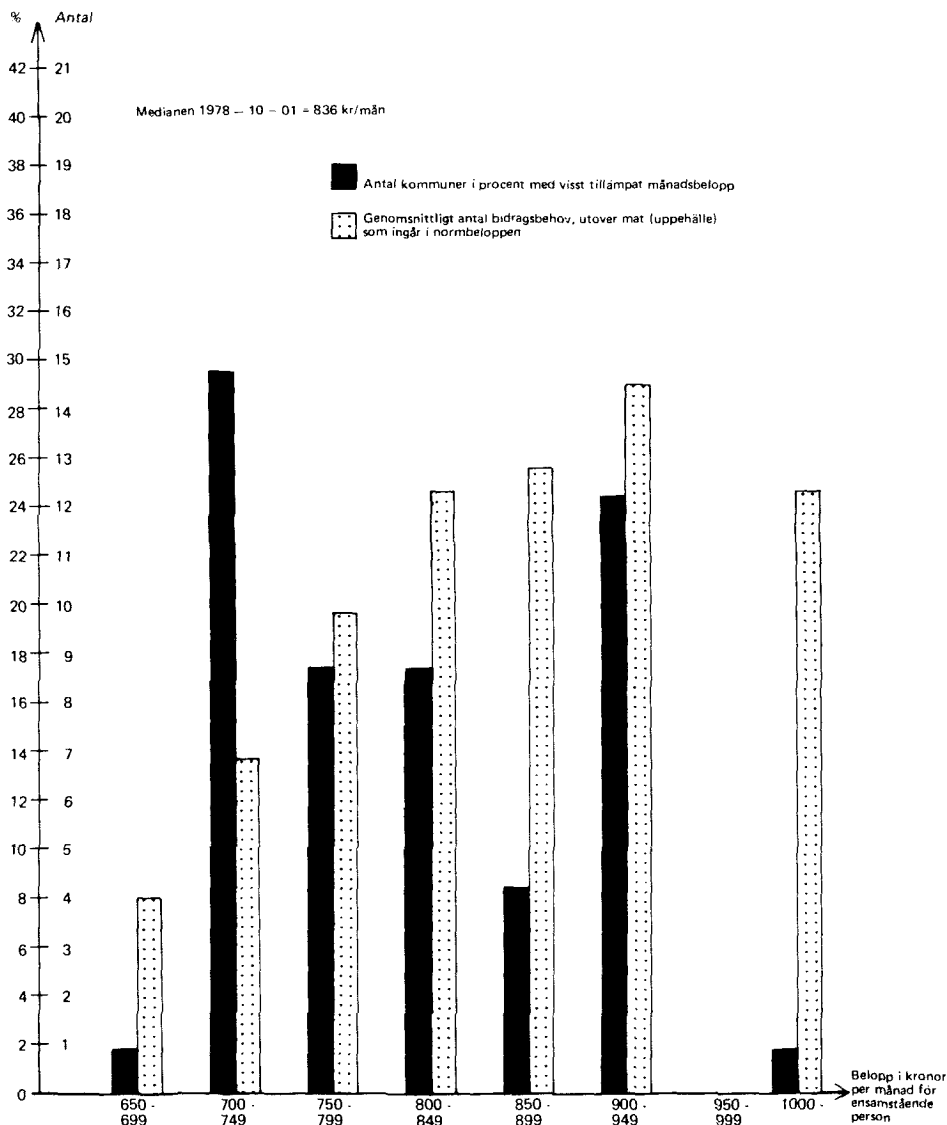

Diagram O 4 Kommuner med basbeloppsanknutna normer. Fördelning efter tillämpad procent av basbeloppet för makar eller samboende. Procent.
Chart O 4 Municipalities with principles referring to the national insurance basic amount. Distribution by the percentage of the basic amount awarded married or unmarried cohabiting couples. In per cent.

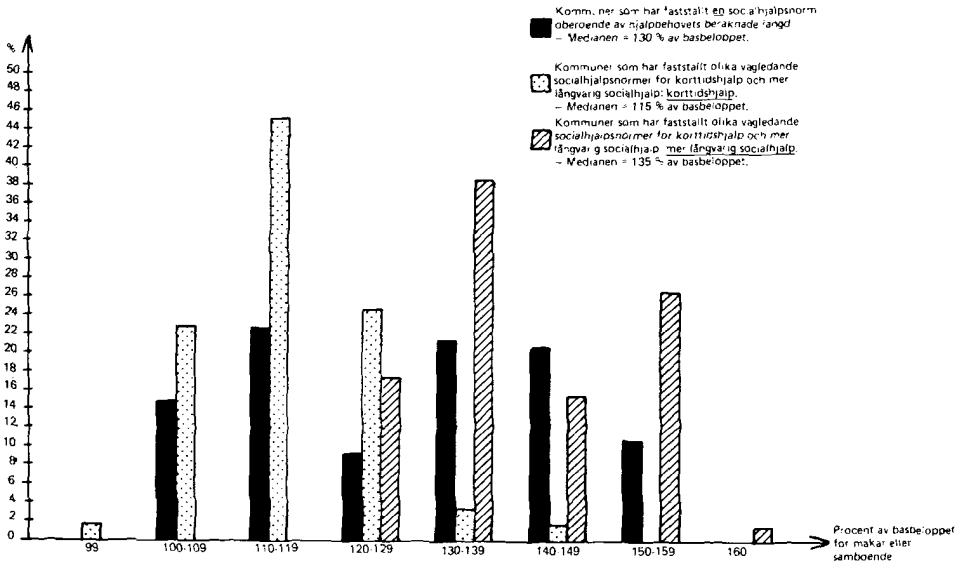

Diagram O5 Kommuner med basbeloppsanknutna normer som fastställt en socialhjälpnorm oberoende av hjälpbehovets beräknade längd. Fördelning i procent efter tillämpat månadsbelopp för makar eller sammanboende. Genomsnittligt antal bidragsbehov, utöver mat (uppehälle), som ingår i normbeloppen per kommun

Chart O5 Municipalities with principles referring to the national insurance basic amount which have adopted one social assistance principle irrespective of the calculated length of assistance. Percentage distribution by monthly amount awarded married or unmarried cohabiting couples. Average number of needs, which are included in the standard amounts per municipality

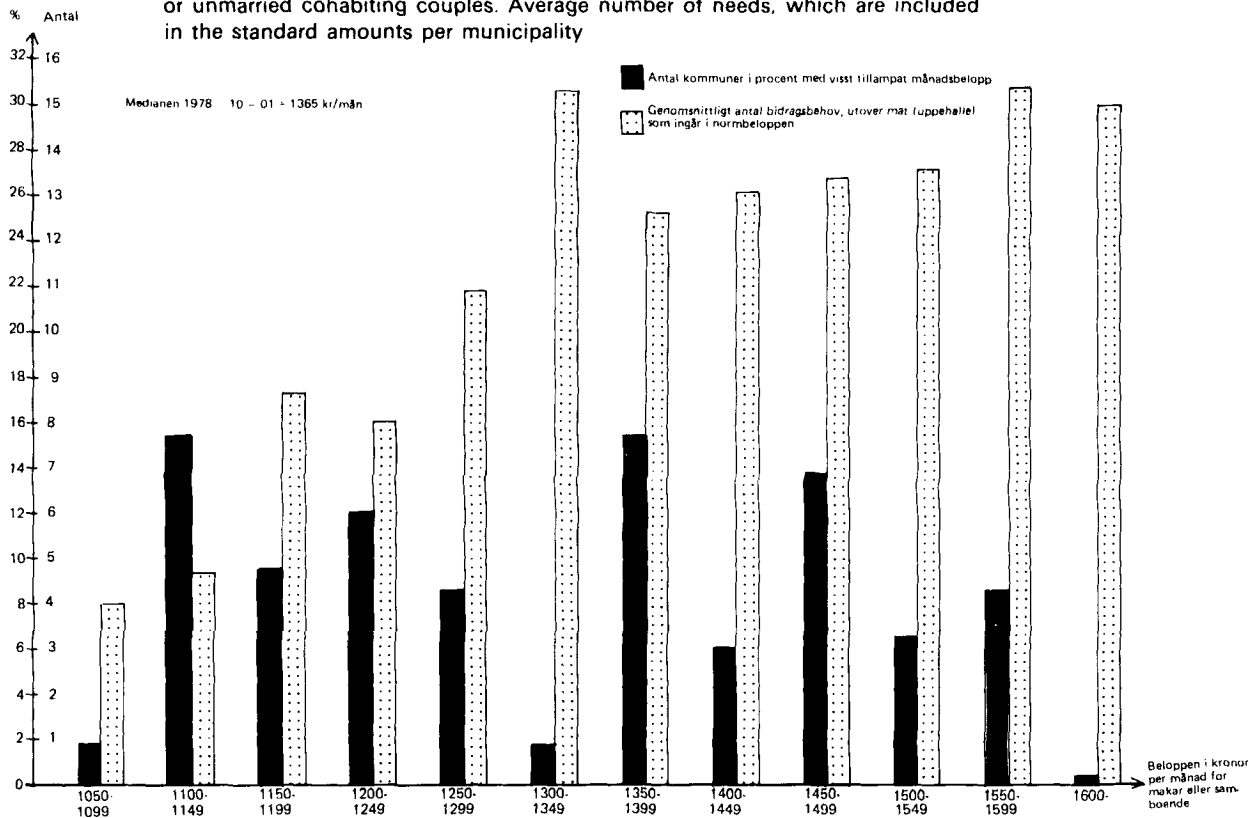
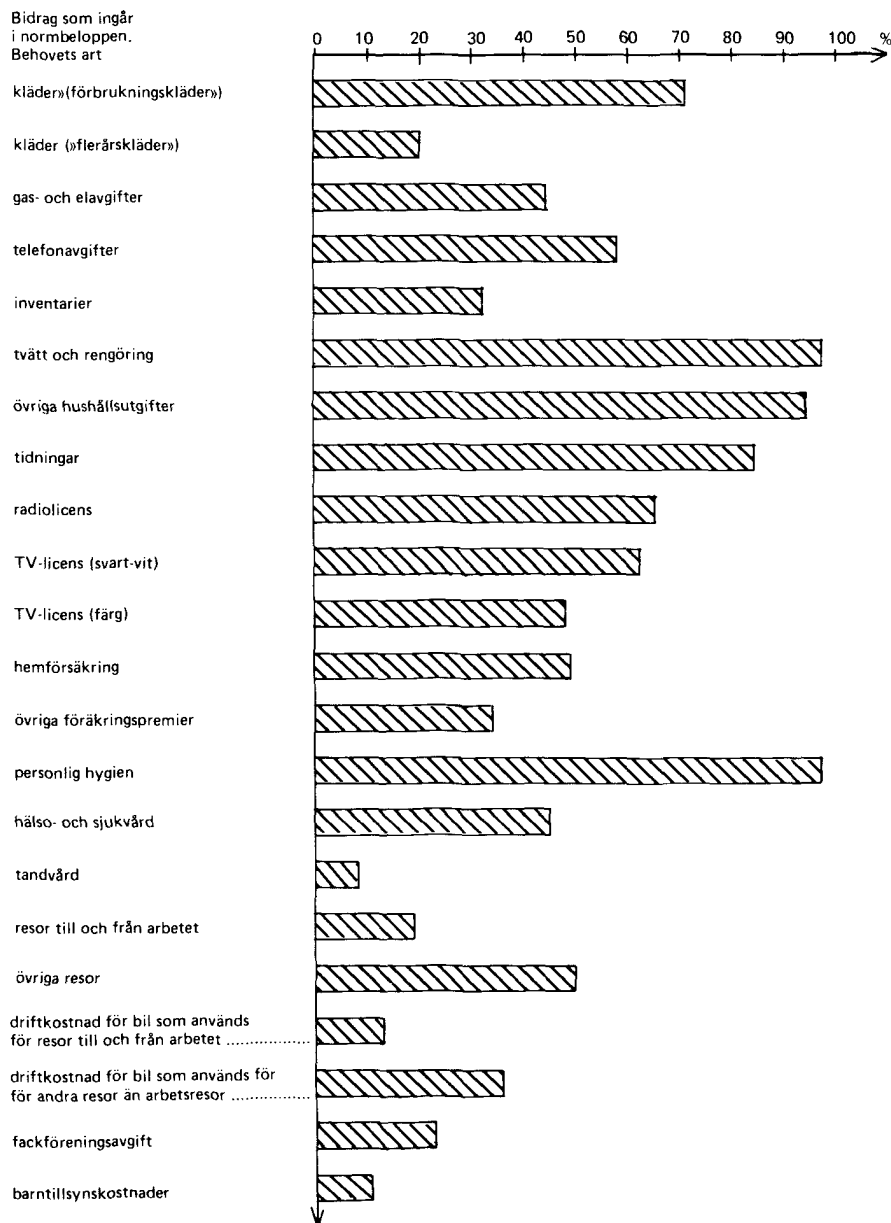

Diagram O 6 Kommuner med basbeloppsanknutna normer som har fastställt en socialhjälpnorm oberoende av hjälpbehovets beräknade längd. Fördelning efter bidragsbehov, utöver mat (uppehälle), som ingår i normbeloppen. Procentuell fördelning av kommunerna.

Chart O 6 Municipalities with principles referring to the national insurance basic amount which have adopted one social assistance principle irrespective of the calculated length of assistance. Distribution by the needs, which are included in the standard amounts. In per cent, of the municipalities



SOCIAL HEMHJÄLP OCH ÖPPEN VÅRD AV PERSONER 65 ÅR OCH ÄLDRE OCH HANDIKAPPADE

Home-help service and assistance given in the home or other facilities for persons 65 years of age and older and handicapped persons

Beskrivning

Description

Sammanfattning

24 828 barnfamiljer erhöll hjälp i form av husmorsvikariat (hemvårdarverksamhet) och 61 387 barnfamiljer fick hemhjälp i form av tillfällig barntillsyn (barnvårdarverksamhet) under 1978. Antal personer 65 år och äldre och handikappade, som erhöll social hemhjälp, var 352 466.

Bakgrund

Social hemhjälp förekommer i tre former:

1. Husmorsvikariat vilket innebär hjälp till barnfamiljer där förälder på grund av akut sjukdom, barns börd eller liknande inte kan sköta hemmet – hemvårdarverksamhet. Hjälpen kan även lämnas i förebyggande syfte.
2. Tillfällig barntillsyn då exempelvis ett barn som i vanliga fall vistas i daghem eller familjedaghem är sjukt eller behöver tillsyn i hemmet – barnvårdarverksamhet.
3. Hjälp till företrädesvis äldre och handikappade personer med dagliga sysslor m m för det mesta kontinuerlig hjälp – hemsamaritverksamhet.

Social hemhjälp kan utgå till den som är i behov av hjälp. Hjälpbehovet fastställs efter en utredning om mottagarens:

- Hälsotillstånd (fysiskt och psykiskt)
- Bostadsförhållanden (standard, geografiskt läge m m)

Summary

24,828 families with children were assisted in the home by housewife's substitutes (domestic-help scheme), and 61,387 families with children were assisted in the home in form of temporary care of children (child-care service) during 1978. 352,466 persons 65 years of age or older and physically or mentally handicapped persons were assisted in the home.

Background

The home-help service provides assistance in the home in 3 different ways:

1. Housewife's substitute (domestic relief), which means assistance to families with children when the housewife is not able to run her home on account of a serious illness, confinement etc. Assistance can also be given to a housewife in need of help to prevent overstrain.
2. Temporary child care (child-care service) when for instance a child usually in a day-nursery or a family day-home is ill or in need of someone to care for her/him at home (child-care service), and
3. Assistance given to the aged and the handicapped with daily routine, etc., in most cases regular assistance (home-care scheme).

Home-help service is obtainable to a person in need of assistance. The need of assistance is established after an investigation about the recipient's:

- State of health (physical and mental)
- Dwelling condition (quality, geographical locality etc)

- Möjligheter att få hjälp av andra (familjemedlemmar, grannar, etc)
- Sociala förhållanden i övrigt.

Statistiken över social hemhjälpverksamhet och verksamhet i den öppna vården för personer 65 år och äldre och fysiskt och/eller psykiskt handikappade grundar sig på uppgifter som kommunen insänder till statistiska centralbyrån.

Utöver nedanstående finns uppgifter redovisade på kommunnivå.

Tabeller

- P 1. Social hemhjälp 1968–1978
- P 2. Social hemhjälp till barnfamiljer i form av husmorsvikariat (hemvårdarverksamhet) under 1978
- P 3. Social hemhjälp till barnfamiljer i form av tillfällig barn tillsyn (barnvårdarverksamhet) under 1978
- P 4. Social hemhjälp till personer 65 år och äldre, fysiskt eller psykiskt handikappade personer under 65 år samt andra än handikappade personer under 65 år under 1978
- P 5. Social hemhjälp till personer 65 år och äldre under 1978
- P 6. Social hemhjälp till fysiskt eller psykiskt handikappade personer under 65 år under 1978
- P 7. Social hemhjälp till andra än handikappade personer under 65 år under 1978
- P 8. Kommuner med hemvårdarverksamhet (husmorsvikariat), barnvårdarverksamhet (tillfällig barn tillsyn) och/eller hemsamaritverksamhet 1978 samt kommuner som verkställt hemsjukvård betald av landstinget/sjukvårdshuvudmannen under 1978
- P 9. Personal inom den sociala hemhjälp (antal hemvårdare, barnvårdare) den 31 december 1978

- Possibilities of obtaining help from others (members of the family, neighbours, etc)
- Social conditions in other respects.

The statistics of the home-help service and of the assistance given in the home or other facilities for the aged and the physically or mentally handicapped is based on particulars sent by the municipalities to the National Central Bureau of Statistics.

Besides the following data, data on a municipal level has been published.

Tables

- P 1. Home-help service 1968–1978
- P 2. Assistance in the home to families with children by housewife's substitutes (domestic relief) during 1978
- P 3. Assistance in the home to families with children in the form of temporary child care (child-care service) during 1978
- P 4. Assistance in the home, under the home-help service, given to persons 65 years of age or older the physically or mentally handicapped and other persons below 65 years of age during 1978
- P 5. Assistance in the home, under the home-help service, given to persons 65 years of age or older during 1978
- P 6. Assistance in the home, under the home-help service, given to physically or mentally handicapped persons below 65 years of age during 1978
- P 7. Assistance in the home, under the home-help service, given to other than handicapped persons below 65 years of age during 1978
- P 8. Municipalities providing a domestic relief, a temporary child care and/or a home-help service (for the aged and handicapped) 1978 and municipalities which have carried out home medical services paid for by county council or public health department during 1978
- P 9. The home-help service: personnel (number of homemakers, child-care attendants), on 31st December 1978

- P 10. Personal inom den sociala hemhjälpen (antal hemsamariter) den 31 december 1978
- P 11. Hemhjälsledningen och hemhjälsledarnas/hemvårdsassistenternas tjänsteställning samt utbildning i de fall dessa är tjänstemän den 31 december 1978
- P 12. Kommuner med verksamhet i den öppna vården för personer 65 år och äldre och fysiskt eller psykiskt handikappade personer under 65 år den 1 januari 1979
- P 13. Kommuner med verksamhet i den öppna vården för personer 65 år och äldre och fysiskt eller psykiskt handikappade personer, antal kommuner med kommunalt handikappråd (KHR), pensionärsråd och kommunalt bostadstillägg för handikappade den 1 januari 1979
- P 14. Verksamhet i den öppna vården för personer 65 år och äldre och fysiskt eller psykiskt handikappade personer under 65 år vecka 4, 1979
- P 15. Antal kommuner med dagcentral och det sätt på vilket lokalerna ordnats den 1 januari 1979. Antal besök på dagcentralen/dagcentralerna vecka 4, 1979
- P 10. The home-help service: personnel (number of home helpers), on 31st December 1978
- P 11. Home-help service organizers and their form of employment and qualifications, on 31st December 1978
- P 12. Municipalities providing assistance in the home or other facilities for persons 65 years of age or older and physically or mentally handicapped persons below 65 years of age, on 1st January 1979
- P 13. Municipalities providing assistance in the home or other facilities for persons 65 years of age or older and physically or mentally handicapped persons below 65 years of age, number of municipalities with a council for the handicapped run by the municipality with council for the aged and with housing supplement for the handicapped financed by the municipality on 1st January 1979
- P 14. Assistance given in the home or other facilities for persons 65 years of age or older and physically or mentally handicapped persons below 65 years of age during week 4, 1979
- P 15. No. of municipalities with day-centre and the type of premises being used on 1st January 1979. No. of visits to day-centre/s in week 4, 1979

List of terms

anhöriga	relatives
antal	number
arbetstimmar	hours worked
arbetstimmar då hjälp lämnats av badservice	number of hours assistance given by baths
barnfamilj	family with children
barnvårdare	child-care attendant
familj	family
fotvård	chiropody service
färdtjänst	transport service
handikappad	handicapped
hela riket	the whole country
hemhjälp	home-help service (domestic help)

hemhjälsledare	home-help service organizer
hemsamarit	home helper
hemvårdare	home maker
hjälp	assisted, recipient
husmorsvikariat	housewife's substitutes (domestic relief)
hårvård	hair dressing
kommun	municipality
län	county
matdistribution	meal distribution
matsservering	meal service
med	with
någon/några	some
pensionärsgymnastik	physical training for pensioners

per	per	övrig fritidsverksamhet	recreational activities
person	person	tillfällig barn tillsyn	temporary child care
saknas	lacking/absent	tjänstemän	employees
samtliga	all	totalt	total
studiecirklar	study circles	utan	without
städhjälp	cleaning service	vecka	week
summa	sum/total	år	year
sysselsättnings- och	occupational and other		

Terms not given above*Tabell P1*

social hemhjälp till personer 65 år och äldre, fysiskt eller psykiskt handikappade personer samt andra än handikappade personer under 65 år	assistance in the home, under the home-help service, given to persons 65 years of age and older physically or mentally handicapped persons less than 65 years of age
s:a arbetstimmar då hjälp lämnats av personal inom den sociala hemhjälpen	number of hours when assistance was given by the home-help service staff

Tabell P2

antal hos barnfamiljer sysselsatta	numbers working in families with children
------------------------------------	---

Tabell P4–P7

därav antal personer hjälpta av anhöriga avlönade som hemsamariter	of whom persons assisted by paid relatives
--	--

därav antal timmar betalade genom landstingets hemsjukvårdsverksamhet	of which no. of hours paid by the county council's home medical service
---	---

antal hjälpta personer per 1 000 inv 65 år och äldre	number of assisted persons per 1 000 inhabitants 65 years of age and older
--	--

invånare 65 år och äldre i juli 1978	inhabitants 65 years of age and older in July 1978
--------------------------------------	--

antal hos personer 65 år och äldre sysselsatta	numbers assisting persons 65 years of age and older
--	---

antal hos handikappade personer sysselsatta	numbers assisting the handicapped
antal hos andra än handikappade sysselsatta	numbers working with non-handicapped

Tabell P8

i länet	in the county
med	with
utan	without
hemvårdarverksamhet	home-help service
barnvårdarverksamhet	temporary child-care
kommuner som verkställer hemsjukvård betald av landstinget	municipalities dealing with home medical services paid for by the county council
hemsamaritverksamhet	home-care attendant service

Tabell P9–P10

anställda	employed
heltidsanställning	full-time employment
deltidsanställning	part-time employment
hemvårdare speciellt avdelade för familjer med sociala problem ("hemma-hos-terapeuter")	home maker assigned to help families with social problems ("home therapists")
därav med barnvårdarutbildning	of whom with child-care training
timanställning	employment by the hour
därav med hemsamaritutbildning	of whom trained home helpers
anhöriga avlönade	paid relatives

Tabell P11

antal kommuner med samordnad hemhjälp-ledning	number of municipalities with co-ordinated home-help service
övriga (särskilt arvo-derade)	other staff paid by fee
ålderdomshemsförstärare	matron of home for the aged
socionom	person with Social Science Diploma
sjuksköterska	nurse
kontorsutbildad	person with clerical training

övriga hemvårdsassistenter utbildning i de fall dessa är tjänstemän	other qualifications domestic help assistants education if they are employees	verksamhet i kommunal regi med utnyttjande av särskild lokal ålderdomshemmets resurser	activities run by munic- ipality using special premises the resources of the home for the aged
<i>Tabell P12–P13</i> antal kommuner vari bedrivs verksamhet med information om hjälp- medel för handikappade (ADL-redskap) i primärkommunal regi i landstingets regi i enskild regi	number of municipalities which provide activities information on aids for daily living (ADL) run by municipality run by county council run by private organiza- tion	ambulerande verksamhet verksamhet i regi av enskild organisation Röda Korset pensionärsförening studieorganisation annan enskild organisa- tion	mobile activities activities run by a pri- vate organization the Swedish Red Cross Old-Age Pensioners' Association study organization some other private organization
telefon tjänst jour tjänst	telephone service on call service (tele- phonic contact)	<i>Tabell P15</i> centraler inrymda i hyreshus separat byggnad lokaler i eller i anslut- ning till ålderdomshem pensionärshem servicehus eller mot- svarande fritidsgård ungdomsgård dagcentral	day centres situated in block of flats separate building premises in, or con- nected to home for the aged home for the elderly service house or equiva- lent recreation centre youth club day centre
telefonservice anmälda till telefon- service kommunalt handikapp- råd	telephone service (or- ganized regular contact by telephone) registered participant of telephone service council for the handi- capped run by munic- ipality	centraler vars lokaler är ordnade på annat sätt	day centres whose prem- ises are arranged in other ways
pensionärsråd kommunalt bostadstillägg för handikappade	council for the aged housing supplement for the handicapped financed by municipality	besök på	visits to
<i>Tabell P14</i> verksamhetens art	services and facilities provided		

Tabell P 1 Social hemhjälp 1968–1978
Home-help service 1968–1978

År	Social hemhjälp till barnfamiljer						Social hemhjälp till personer 65 år och äldre, fysiskt eller psykiskt handikappade personer samt andra än handikappade personer under 65 år		
	Husmorsvikariat			Tillfällig barntillsyn			Antal hjälpta personer	S:a arbetstimmar då hjälp lämnats av personal inom den sociala hemhjälp	Antal arbetstimmar per hjälpt person
	Antal hjälpta barnfamiljer	S:a arbetstimmar då hjälp lämnats av personal inom den sociala hemhjälp	Antal arbetstimmar per hjälpt barnfamilj	Antal hjälpta barnfamiljer	S:a arbetstimmar då hjälp lämnats av personal inom den sociala hemhjälp	Antal arbetstimmar per hjälpt barnfamilj			
1968	57 907	16 214	211 249
1969	59 815	4 544 925	76	25 400	1 696 101	67	230 557	35 143 171	152
1970	55 146	4 276 736	78	28 615	2 135 666	75	251 617	40 282 979	160
1971	52 098	4 031 123	77	34 049	2 486 772	73	272 039	44 914 316	165
1972	47 693	3 443 408	72	40 303	2 586 209	64	292 448	46 365 034	159
1973	45 787	3 146 016	69	48 341	3 020 967	62	303 098	45 946 358	152
1974	45 804	3 002 664	66	57 652	3 349 696	58	319 338	48 917 146	153
1975	42 744	2 804 194	66	70 592	3 252 095	46	328 553	46 196 257	141
1976	36 058	2 254 126	71	76 651	3 451 498	45	341 580	46 507 941	136
1977	28 865	2 245 280	78	82 769	3 405 080	41	346 383	48 245 615	139
1978	24 828	1 916 032	77	61 387	3 284 597	53	352 466	48 391 750	137

Tabell P 2 Social hemhjälp till barnfamiljer i form av husmorsvikariat (hemvårdarverksamhet) under 1978

Assistance in the home to families with children by housewife's substitutes (domestic relief) during 1978

Län	Husmorsvikariat 1 januari–31 december 1978				
	Antal hjälpta barnfamiljer	Antal arbetstimmar då hjälp lämnats av		Summa arbetstimmar	Antal arbetstimmar per hjälpt barnfamilj
		hemvårdare	hemsamariter/ barnvårdare		
Stockholms	4 718	318 773	28 704	347 477	73
Uppsala	545	39 021	13 963	52 984	97
Södermanlands	785	93 550	5 254	98 804	125
Östergötlands	1 053	83 379	9 635	93 014	88
Jönköpings	1 256	69 602	18 919	88 521	70
Kronobergs	674	22 831	13 613	36 444	54
Kalmar	1 164	36 068	12 056	48 124	41
Gotlands	160	2 310	24 613	26 923	168
Blekinge	423	13 365	1 346	14 711	34
Kristianstads	593	23 045	7 587	30 632	51
Malmöhus	1 121	73 161	12 793	85 954	76
Hallands	561	31 167	4 724	35 891	63
Göteborgs o Bohus	1 804	125 150	10 019	135 169	74
Älvsborgs	2 285	81 837	15 674	97 511	42
Skaraborgs	722	44 996	16 210	61 206	84
Värmlands	636	68 627	26 134	94 761	148
Örebro	1 364	102 359	20 589	122 948	90
Västmanlands	573	55 121	12 780	67 901	118
Kopparbergs	911	47 854	16 865	64 719	71
Gävleborgs	649	46 911	8 195	55 106	84
Västernorrlands	612	45 762	4 383	50 145	81
Jämtlands	430	29 388	8 521	37 909	88
Västerbottens	1 072	90 199	17 508	107 707	100
Norrbottnens	717	51 762	9 709	61 471	85
Hela riket	24 828	1 596 238	319 794	1 916 032	77

Tabell P 3 Social hemhjälp till barnfamiljer i form av tillfällig barntillsyn (barnvårdarverksamhet) under 1978
 Assistance in the home to families with children in the form of temporary child care (child-care service) during 1978

Län	Tillfällig barntillsyn 1 januari–31 december 1978				
	Antal hjälpta barnfamiljer	Antal arbetstimmar då hjälp lämnats av		Summa arbetstimmar	Antal arbetstimmar per hjälpt barnfamilj
		barnvårdare	hemsamariter/hemvårdare		
Stockholms	16 119	1 228 512	7 418	1 235 930	76
Uppsala	3 274	104 377	20	104 397	31
Södermanlands	1 977 ¹	83 961	1 218	85 179	43
Östergötlands	5 160	249 364	10 196	259 560	50
Jönköpings	1 052	41 676	7 966	49 642	47
Kronobergs	105	351	4 337	4 688	44
Kalmar	995	17 540	9 702	27 242	27
Gotlands	839	23 925	–	23 925	28
Blekinge	239	7 053	2 498	9 551	39
Kristianstads	1 092	24 089	15 043	39 132	35
Malmöhus	9 091	481 458	9 612	491 070	54
Hallands	797	21 823	3 358	25 181	31
Göteborgs o Bohus	5 018	182 287	1 588	183 875	36
Älvsborgs	2 979	99 490	7 454	106 944	35
Skaraborgs	1 025	49 365	5 738	55 103	53
Värmlands	861	29 338	13 627	42 965	49
Örebro	2 783	154 188	1 542	155 730	55
Västmanlands	1 637	90 569	2 576	93 145	56
Kopparbergs	683	12 932	12 248	25 180	36
Gävleborgs	1 697	72 797	4 246	77 043	45
Västernorrlands	1 235	65 352	5 492	70 844	57
Jämtlands	271	12 112	3 437	15 549	57
Västerbottens	1 424	50 572	6 478	57 050	40
Norrbottens	1 034	41 660	4 012	45 672	44
Hela riket	61 387	3 144 791	139 806	3 284 597	53

¹ Uppgiften från Oxelösunds kommun avser antal arbetstillfällen, ej antal barnfamiljer.

Tabell P 4 Social hemhjälp till personer 65 år och äldre, fysiskt eller psykiskt handikappade personer under 65 år samt andra än handikappade personer under 65 år under 1978

Assistance in the home, under the home-help service, given to persons 65 years of age or older, the physically or mentally handicapped and other persons below 65 years of age during 1978

Län	Social hemhjälp 1 januari–31 december 1978					Antal arbets- timmar per hjälp person
	Antal hjälp personer	Därav antal personer hjälp av anhöriga avlönade som hem- samariter	Antal arbetstimmar då hjälp lämnats av	hemsamariter (inkl anhöriga)	hemvårdare	
Stockholms	57 513	708	9 435 828	151 661	9 587 489	166
Uppsala	9 181	422	1 240 471	46 364	1 286 835	140
Södermanlands	11 286	196	1 306 571	25 563	1 332 134	118
Östergötlands	17 084	493	1 995 105	84 447	2 079 552	121
Jönköpings	12 355	1 056	1 634 215	52 430	1 686 645	136
Kronobergs	7 904	555	834 779	59 042	893 821	113
Kalmar	10 527	330	1 171 828	87 527	1 259 355	119
Gotlands	2 614	69	285 148	30 589	315 737	120
Blekinge	5 565	284	622 812	32 041	654 853	117
Kristianstads	10 140	384	1 112 473	103 640	1 216 113	119
Malmöhus	29 287	422	3 884 067	168 651	4 052 718	138
Hallands	7 563	297	1 068 767	40 511	1 109 278	146
Göteborgs o Bohus	28 990	1 423	4 528 745	46 311	4 575 056	157
Älvsborgs	17 741	868	2 286 066	89 017	2 375 083	133
Skaraborgs	11 307	778	1 495 882	69 113	1 564 995	138
Värmlands	13 159	916	1 816 504	56 729	1 873 233	142
Örebro	13 291	649	1 845 419	47 986	1 892 705	142
Västmanlands	10 039	563	1 065 756	28 310	1 094 066	108
Kopparbergs	13 990	854	1 541 420	65 785	1 607 205	114
Gävleborgs	14 767	854	2 139 082	35 706	2 174 788	147
Västernorrlands	15 667	428	1 690 087	34 029	1 724 116	110
Jämtlands	7 692	751	875 403	23 125	898 528	116
Västerbottens	12 949	1 265	1 508 823	22 680	1 531 503	118
Norrbottens	11 855	694	1 590 059	15 883	1 605 942	135
Hela riket	352 466	15 259	46 975 310	1 416 440	48 391 750	137

Tabell P 5 Social hemhjälp till personer 65 år och äldre under 1978
 Assistance in the home, under the home-help service, given to persons 65 years of age or older during 1978

Län	Social hemhjälp 1 januari–31 december 1978						
	Antal hjälpta personer	Därav antal personer hjälpta av anhöriga avlönade som hemsamariter	Antal hjälpta personer per 1 000 inv 65 år och äldre	Antal arbetstimmar då hjälp lämnats av		Summa arbetstimmar	Antal arbetstimmar per hjälpt person
				hemsamariter (inkl anhöriga)	hemvårdare		
Stockholms	50 653	619	241	8 247 821	127 567	8 375 388	165
Uppsala	8 041	385	234	1 069 686	29 900	1 099 586	137
Södermanlands	10 049	177	255	1 161 891	21 293	1 183 184	118
Östergötlands	14 692	439	233	1 787 764	26 415	1 814 179	123
Jönköpings	10 913	973	220	1 454 768	41 525	1 496 293	137
Kronobergs	7 046	535	240	754 696	48 623	803 319	114
Kalmar	9 279	316	208	1 070 146 ¹	72 530 ²	1 142 676	123
Gotlands	2 299	62	250	249 862	23 929	273 791	119
Blekinge	4 992	281	188	577 856	26 728	604 584	121
Kristianstads	8 916	338	185	985 690	84 736	1 070 426	120
Malmöhus	25 585	356	214	3 398 020	123 344	3 521 364	138
Hallands	6 821	289	193	962 147	32 179	994 326	146
Göteborgs o Bohus	24 867	1 300	224	3 860 391	31 550	3 891 941	157
Älvsborgs	15 771	797	233	2 083 665	71 145	2 154 810	137
Skaraborgs	10 171	723	226	1 380 033	50 994	1 431 027	141
Värmlands	11 580	868	225	1 632 112	40 692	1 672 804	144
Örebro	11 474	611	243	1 627 398	34 607	1 662 005	145
Västmanlands	8 672	468	238	898 342	18 776	917 118	106
Kopparbergs	12 245	801	243	1 365 583	55 142	1 420 725	116
Gävleborgs	13 047	724	252	1 887 615	26 191	1 913 806	147
Västernorrlands	13 620	388	292	1 507 412	23 656	1 531 068	112
Jämtlands	6 627	664	264	787 453	17 837	805 290	122
Västerbottens	11 124	1 173	314	1 318 179	11 846	1 330 025	120
Norrbottens	10 271	636	298	1 385 477	13 064	1 398 541	136
Hela riket	308 755	13 923	235	41 454 007	1 054 269	42 508 276	138

¹ Uppgift om arbetstimmar lämnade av hemsamariter har ej kunnat redovisas av Mörbylånga kommun. Redovisade bland arbetstimmar lämnade av hemvårdare.

² Uppgift om arbetstimmar lämnade av hemvårdare har ej kunnat redovisas av Oskarshamns kommun. Redovisade bland arbetstimmar lämnade av hemsamariter.

Tabell P 6 Social hemhjälp till fysiskt eller psykiskt handikappade personer under 65 år under 1978

Assistance in the home, under the home-help service, given to physically or mentally handicapped persons below 65 years of age during 1978

Län	Social hemhjälp 1 januari-31 december 1978					Antal arbets- timmar per hjälp person
	Antal hjälp personer	Därav antal personer hjälp av anhöriga av- lönade som hemsamariter	Antal arbetstimmar då hjälp lämnats av		Summa arbets- timmar	
			hemsamariter (inkl anhöriga)	hemvårdare		
Stockholms	6 017	80	1 081 691	19 549	1 101 240	183
Uppsala	960	36	164 561	9 506	174 067	181
Södermanlands	1 050	16	135 971	3 272	139 243	133
Östergötlands	1 790	49	178 837	37 183	216 020	121
Jönköpings	998	73	140 237	6 737	146 974	147
Kronobergs	618	19	70 600	8 132	78 732	127
Kalmar	1 002	10	96 825 ¹	10 008 ¹	106 833	107
Gotlands	237	4	29 293	6 425	35 718	151
Blekinge	479	3	44 807	4 584	49 391	103
Kristianstads	929	45	107 649	12 827	120 476	130
Malmöhus	2 784	65	470 357	35 242	505 599 ²	182
Hallands	612	8	98 441	6 867	105 308	172
Göteborgs o Bohus	3 670	110	635 923	10 331	646 254	176
Älvsborgs	1 619	52	191 941	14 008	205 949	127
Skaraborgs	871	44	104 183	15 571	119 754	137
Värmlands	1 241	48	168 088	6 456	174 544	141
Örebro	1 488	38	208 096	6 441	214 537	144
Västmanlands	1 290	93	165 286	8 995	174 281	135
Kopparbergs	1 335	51	166 009	8 449	174 458	131
Gävleborgs ¹	1 417	122	200 248	6 355	206 603	146
Västernorrlands	1 822	36	173 523	7 384	180 907	99
Jämtlands	821	80	78 247	3 199	81 446	99
Västerbottens	1 614	82	183 616	9 126	192 742	119
Norrbottens	1 365	57	191 145	1 917	193 062	141
Hela riket	36 029	1 221	5 085 574	258 564	5 344 138	148

¹ Inkl Ockelbo kommun. Se not 1 tabell P3.² Inkl arbetstimmar som lämnats till andra än handikappade personer för Malmö kommun.¹ Uppgift om arbetstimmar lämnade av hemsamariter har ej kunnat redovisas av Mörbylånga kommun. Redovisade bland arbetstimmar lämnade av hemvårdare.¹ Uppgift om arbetstimmar lämnade av hemvårdare har ej kunnat redovisas av Oskarshamn kommun. Redovisade bland arbetstimmar lämnade av hem-

Tabell P 7 Social hemhjälp till andra än handikappade personer under 65 år under 1978

Assistance in the home, under the home-help service, given to other than handicapped persons below 65 years of age during 1978

Län	Social hemhjälp 1 januari–31 december 1978					
	Antal hjälpta personer	Därav antal personer hjälpta av anhöriga av-lönade som hemsamariter	Antal arbetstimmar då hjälp lämnats av		Summa arbetstimmar	Antal arbetstimmar per hjälpt person
			hemsamariter (inkl anhöriga)	hemvårdare		
Stockholms	843	9	106 316	4 545	110 861	132
Uppsala	180	1	6 224	6 958	13 182	73
Södermanlands	187	3	8 709	998	9 707	52
Östergötlands	602	5	28 504	20 849	49 353	82
Jönköpings	444	10	39 210	4 168	43 378	98
Kronobergs	240	1	9 483	2 287	11 770	49
Kalmar	246	4	4 857 ¹	4 989	9 846	40
Gotlands	78	3	5 993	235	6 228	80
Blekinge	94	–	149	729	878	9
Kristianstads	295	1	19 134	6 077	25 211	85
Malmöhus	918	1	15 690	10 065	25 755 ¹	28 ¹
Hallands	130	–	8 179	1 465	9 644	74
Göteborgs o Bohus	453	13	32 431	4 430	36 861	81
Älvsborgs	351	19	10 460	3 864	14 324	41
Skaraborgs	265	11	11 666	2 548	14 214	54
Värmlands	338	–	16 304	9 581	25 885	77
Örebro	329	–	9 925	6 238	16 163	49
Västmanlands	77	2	2 128	539	2 667	35
Kopparbergs	410	2	9 828	2 194	12 022	29
Gävleborgs ²	303	8	51 219	3 160	54 379	179
Västernorrlands	225	4	9 152	2 989	12 141	54
Jämtlands	244	7	9 703	2 089	11 792	48
Västerbottens	211	10	7 028	1 708	8 736	41
Norrbottens	219	1	13 437	902	14 339	65
Hela riket	7 682	115	435 729	103 607	539 336	70

¹ Uppgift om arbetstimmar har ej kunnat lämnas av Malmö kommun. Arbetstimmar per hjälpt person har beräknats på uppgifter exkl Malmö kommun.² Uppgift har ej kunnat lämnas för Ockelbo kommun. Samtliga uppgifter redovisade i tabell P4.³ Uppgift om arbetstimmar lämnade av hemsamariter har ej kunnat lämnas av Mörbylånga kommun. Redovisade bland arbetstimmar lämnade av hemvårdare.

Tabell P 8 Kommuner med hemvårdarverksamhet (husmorsvikariat), barnvårdarverksamhet (tillfällig barntillsyn) och/eller hemsamaritverksamhet 1978, kommuner i vilka barnvårdarna är integrerade i kommunens barntillsyn samt kommuner som verkställt hemsjukvård betald av landstinget/sjukvårdshuvudmannen under 1978

Municipalities providing a domestic relief, a temporary child care and/or home-help service 1978 and municipalities which have carried out home medical services paid for by county council or public health department during 1978

Län	Antal kommuner					Antal kommuner i vilka barnvårdarna är integrerade i kommunens barntillsyn ¹	Antal kommuner som verkställer hemsjukvård betald av landstinget/sjukvårdshuvudmannen	Antal arbetstimmar som kommunen utfört i form av hemsjukvård betald av landstinget/sjukvårdshuvudmannen	
	I länet	Därav							
		Med hemvårdarverksamhet	Utan hemvårdarverksamhet	Med hemsamaritverksamhet	Med barnvårdarverksamhet				Utan barnvårdarverksamhet
Stockholms	23	23	–	23	23	–	17	21	658 316
Uppsala	6	6	–	6	5	1	4	6	59 415
Södermanlands	7	7	–	7	7	–	5	7	189 274
Östergötlands	12	12	–	12	11	1	7	12	689 378
Jönköpings	11	11	–	11	11	–	5	11	666 158
Kronobergs	8	8	–	8	7	1	1	8	134 192
Kalmar	12	12	–	12	11	1	5	12	305 618
Gotlands	1	1	–	1	1	–	1	–	–
Blekinge	5	5	–	5	4	1	4	5	273 903
Kristianstads	13	13	–	13	12	1	5	13	150 504
Malmöhus	20	20	–	20	19	1	13	18	168 151
Hallands	6	6	–	6	6	–	2	6	181 124
Göteborgs o Bohus	15	15	–	15	14	1	8	14	264 664
Älvsborgs	18	18	–	18	17	1	6	18	262 353
Skaraborgs	16	16	–	16	16	–	5	16	291 241
Värmlands	16	16	–	16	15	1	6	16	497 619
Örebro	11	11	–	11	11	–	9	11	331 384
Västmanlands	11	11	–	11	11	–	7	11	391 989
Kopparbergs	15	15	–	15	14	1	4	15	359 430
Gävleborgs	10	10	–	10	10	–	7	10	519 337
Västernorrlands	7	6	1	7	7	–	5	7	360 863
Jämtlands	8	8	–	8	8	–	3	8	440 160
Västerbottens	12	12	–	12	9	3	5	12	976 374
Norrbottnens	14	12	2	14	9	5	7	14	595 115
Hela riket	277	274	3	277	258	19	141	271	8 766 562

¹ Antal kommuner där förmedlingen av barnvårdare sköts av personal som tillhör kommunens barntillsynsavdelning.

Tabell P 9 Personal inom den sociala hemhjälpn (antal hemvårdare, barnvårdare) den 31 december 1978
The home-help service: personnel (number of home makers, child-care attendants), on 31st December 1978

Län	Anställda hemvårdare				Verksamhet med hemvårdare/ hemsamariter avdelade för familjer med sociala problem ("hemma-hos-terapeuter")		Anställda barnvårdare				
	Totalt	Därav med hem- vårdar- utbildning	Heltids- anställ- ning	Deltids- anställ- ning	Antal kommuner	Antal hemvårdare/ hemsamariter	Totalt	Därav med barn- vårdar- utbild- ning	Heltids- anställ- ning	Deltids- anställ- ning	Tim- anställ- ning
Stockholms	1 527	277	825	702	9	24	1 365	474	863	128	374
Uppsala	86	69	69	17	1	1	133	38	50	48	35
Södermanlands	101	91	82	19	2	6	101	36	60	15	26
Östergötlands	163	144	125	38	3	14	290	152	57	221	12
Jönköpings	113	106	93	20	4	12	54	18	7	23	24
Kronobergs	69	65	59	10	1	1	17	–	8	7	2
Kalmar	92	83	58	34	4	7	28	15	9	13	6
Gotlands	31	19	24	7	–	–	41	23	23	15	3
Blekinge	56	49	42	14	2	4	18	6	10	5	3
Kristianstads	113	106	90	23	9	14	26	11	16	7	3
Malmöhus	306	220	249	57	7	14	483	195	254	166	63
Hallands	87	59	59	28	4	7	36	8	13	16	7
Göteborg o Bohus	177	142	117	60	8	28	205	110	45	22	138
Älvsborgs	174	136	121	53	7	14	133	81	27	33	73
Skaraborgs	103	90	76	27	9	19	67	33	–	30	37
Värmlands	106	98	80	26	11	18	68	30	7	21	40
Örebro	112	99	94	18	7	18	138	99	69	56	13
Västmanlands	76	64	68	8	4	5	122	32	12	73	37
Kopparbergs	116	100	82	34	2	5	20	7	5	2	13
Gävleborgs	83	75	64	19	2	5	77	58	28	11	38
Västernorrlands	87	86	62	25	4	11	81	57	8	11	62
Jämtlands	49	53	39	4	1	3	13	2	8	1	4
Västerbottens	99	79	69	30	2	2	56	30	23	22	11
Norrbottens	58	53	44	14	3	16	82	46	7	46	29
Hela riket	3 984	2 363	2 691	1 287	106	248	3 654	1 561	1 609	992	1 053

Tabell P 10 Personal inom den sociala hemhjälpn (antal hemsamariter) den 31 december 1978

The home-help service: personnel (number of home helpers), on 31st December 1978

Län	Anställda hemsamariter			Hemsamariter (ej anhöriga) med			Anhöriga avlönade som hemsamariter
	Totalt	Därav med hemsamarit-utbildning	10- och 20-veckors-utbildning	Heltids-anställning	Deltids-anställning	Tim-ställning	
Stockholms	10 333	1 523	717	1 002	4 360	4 259	712
Uppsala	1 968	442	62	125	838	639	366
Södermanlands	1 614	513	75	32	1 114	331	137
Östergötlands	3 032	1 219	211	87	1 934	552	459
Jönköpings	2 810	870	84	22	1 126	874	788
Kronobergs	1 328	512	65	17	557	430	324
Kalmar	1 885	637	34	20	943	652	270
Gotlands	423	188	54	10	245	105	63
Blekinge	1 108	424	4	24	561	277	246
Kristianstads	1 762	446	142	35	690	701	336
Malmöhus	4 761	1 107	84	49	3 185	1 157	370
Hallands	2 035	711	106	9	963	816	247
Göteborgs o Bohus	6 850	1 011	237	113	2 246	3 287	1 204
Älvsborgs	3 598	1 074	126	21	1 291	1 621	665
Skaraborgs	2 620	731	35	6	1 006	956	652
Värmlands	3 441	1 430	69	15	1 479	1 278	669
Örebro	2 792	742	42	14	1 366	969	443
Västmanlands	1 869	492	44	31	862	474	502
Kopparbergs	2 768	606	51	31	1 060	1 034	643
Gävleborgs	3 293	1 228	131	23	1 176	1 318	776
Västernorrlands	2 805	1 278	146	365	867	1 270	303
Jämtlands	2 076	429	86	45	708	703	620
Västerbottens	3 632	1 041	139	79	1 103	1 537	913
Norrbottnens	2 809	1 139	37	30	1 181	1 077	521
Hela riket	71 612	19 793	2 781	2 205	30 861	26 317	12 229

Tabell P 11 Hemhjälsledningen och hemhjälsledarnas/hemvårdsassistenternas tjänsteställning samt utbildning i de fall dessa är tjänstemän den 31 december 1978
Home-help service organizers and their form of employment and qualifications, on 31st December 1978

Län	Antal kom-muner med samordnad hemhjälsledning	Antal kom-muner där arbetsledning av personal för matdistribution m ingår i hemhjälsledningen	Antal hemhjälsledare/hemvårdsassistenter 31 december 1978			Hemhjälsledarnas/hemvårdsassistenternas utbildning i de fall dessa är tjänstemän									
			Totalt	Därav		Antal tjänstemän									
				Tjänstemän	Övriga (särskilt arvode-rade)	Ålderdomshemsföreståndare	Hemvårdare	Socio-nom	Sjuk-sköterska	Föreståndare för social service och omvårdnad	1-årig kom-pletteringskurs	Kontorsut-bildad	Övriga	Summa	
Stockholms	7	18	444	443	1	117	88	67	43	3	38	21	66	443	
Uppsala	2	5	46	46	–	9	10	1	5	4	–	5	12	46	
Södermanlands	2	5	48	47	1	10	5	–	7	2	2	11	10	47	
Östergötlands	8	5	77	74	3	10	11	5	19	6	–	12	11	74	
Jönköpings	7	9	69	55	14	11	3	2	1	1	2	26	9	55	
Kronobergs	7	3	37	33	4	6	2	2	1	–	2	13	7	33	
Kalmar	7	7	47	32	15	8	3	1	2	–	–	12	6	32	
Gotlands	–	1	15	8	7	3	–	–	1	–	–	–	4	8	
Blekinge	3	4	17	17	–	2	8	–	–	–	–	6	1	17	
Kristianstads	11	9	42	32	10	5	8	–	–	1	4	7	7	32	
Malmöhus	8	13	108	94	9	12	19	3	39	3	1	8	8	93	
Hallands	1	3	40	27	13	8	3	1	2	–	1	7	5	27	
Göteborgs o Bohus	9	5	175	169	6	20	10	32	55	4	4	4	40	169	
Älvsborgs	11	9	60	55	5	8	14	7	2	–	1	13	10	55	
Skaraborgs	12	6	48	42	6	7	7	2	2	–	6	3	15	42	
Värmlands	8	12	70	60	10	11	5	2	16	1	2	17	6	60	
Örebro	4	3	62	62	–	10	1	4	4	–	–	37	6	62	
Västmanlands	2	4	44	43	1	8	3	2	6	1	3	4	16	43	
Kopparbergs	12	12	52	51	1	15	6	–	–	1	1	20	8	51	
Gävleborgs	3	4	48	45	3	9	9	3	9	2	3	5	3	43	
Västernorrlands	2	3	51	51	–	19	10	6	1	–	–	9	6	51	
Jämtlands	7	5	48	35	13	6	6	6	4	–	–	7	6	35	
Västerbottens	8	6	48	46	2	15	4	6	6	–	3	9	3	46	
Norrbottnens	9	8	39	38	1	24	2	2	3	–	1	5	1	38	
Hela riket	150	159	1 735	1 605	125	353	237	154	228	29	74	261	266	1 602	

Tabell P 12 Kommuner med verksamhet i den öppna vården för personer 65 år och äldre och fysiskt eller psykiskt handikappade personer under 65 år den 1 januari 1979

Municipalities providing assistance in the home or other facilities for persons 65 years of age or older and physically or mentally handicapped persons below 65 years of age on 1st January 1979

Län	Antal kommuner i länet	Antal kommuner där verksamhet bedrivs med								
		mat-distribuition	mat-servering	fotvård	hårvård	bad-service	snö-röjning	pensionärs-gymnastik, motion	studie-cirklar	sysselsättnings- och fritids-verksamhet
Stockholms	23	12	23	23	15	16	13	22	23	23
Uppsala	6	4	5	6	2	4	6	6	5	6
Södermanlands	7	6	6	7	3	3	7	7	7	7
Östergötlands	12	7	9	11	5	6	3	11	10	11
Jönköpings	11	7	10	10	1	8	4	10	10	10
Kronobergs	8	4	7	8	3	3	3	8	8	8
Kalmar	12	1	12	11	2	2	6	12	9	8
Gotlands	1	1	1	1	1	1	1	1	1	1
Blekinge	5	2	4	5	1	1	1	5	5	5
Kristianstads	13	9	13	12	3	6	4	11	11	10
Malmöhus	20	14	19	20	6	9	3	19	20	19
Hallands	6	3	5	6	2	5	1	4	5	4
Göteborgs o Bohus	15	6	14	14	6	9	11	12	12	13
Älvsborgs	18	8	17	18	4	9	9	16	16	15
Skaraborgs	16	5	15	15	2	5	7	13	12	13
Värmlands	16	3	15	15	4	9	14	16	15	16
Örebro	11	4	9	11	3	3	6	10	11	9
Västmanlands	11	4	9	11	3	3	9	10	11	11
Kopparbergs	15	4	11	15	5	7	14	15	15	13
Gävleborgs	10	6	9	10	4	6	7	10	10	10
Västernorrlands	7	3	7	7	2	5	3	7	7	7
Jämtlands	8	6	8	8	2	6	4	8	8	8
Västerbottens	12	3	12	12	6	12	5	12	12	12
Norrbottnens	14	2	14	14	4	6	7	12	14	13
Helar riket	277	124	254	270	89	144	148	257	257	252

Tabell P 13 Kommuner med verksamhet i den öppna vården för personer 65 år och äldre och fysiskt eller psykiskt handikappade personer. Kommuner med kommunalt handikappråd (KHR), pensionärsråd och kommunalt bostadstillägg för handikappade den 1 januari 1979

Municipalities providing assistance in the home or other facilities for persons 65 years of age or older and physically or mentally handicapped persons below 65 years of age. Municipalities with a council for the handicapped run by the municipality with council for the aged and with housing supplement for the handicapped financed by the municipality on 1st January 1979

Län	Antal kommuner där information och hjälpmedel för handikappade ges ¹			Antal kommuner med organiserad telefon-tjänst i form av		Antal personer som 1979-01-01 var anmälda till telefonservice	Antal kommuner med larm-system	Antal kommuner med kontakt-verksamhet/väntjänst i				Antal kommuner med		
	direkt	in-dirket	totalt	jour-tjänst	telefon-service			kom-munal regi	PRO's ² regi	Röda Korsets regi	annans regi	kom-munalt handikappråd (KHR)	pen-sio-närs-råd	kommunalt bostads-tillägg för handikappade (KBH)
Stockholms	17	19	23	4	12	603	6	3	5	8	7	23	21	21
Uppsala	4	4	6	2	4	122	-	1	2	3	2	6	5	4
Södermanlands	4	5	7	2	3	213	3	-	-	4	-	7	7	6
Östergötlands	6	8	9	3	4	313	3	-	1	5	1	11	10	6
Jönköpings	5	7	10	1	4	126	1	-	-	9	2	10	10	7
Kronobergs	4	6	8	-	3	125	1	-	-	3	1	8	7	7
Kalmar	3	10	11	-	3	74	-	-	-	-	1	11	12	8
Gotlands	-	-	-	-	1	98	1	-	-	-	-	1	1	-
Blekinge	3	4	5	-	3	57	-	-	-	3	1	5	5	2
Kristianstads	6	7	11	1	7	257	3	-	-	1	3	13	12	8
Malmöhus	13	18	19	4	15	770	4	1	2	10	6	18	20	12
Hallands	3	4	6	-	1	13	-	-	1	2	-	6	5	5
Göteborgs o Bohus	8	9	13	3	2	71	1	1	1	5	3	14	13	11
Älvsborgs	8	11	14	2	8	200	3	1	1	5	5	16	17	11
Skaraborgs	6	10	13	-	2	26	2	-	-	5	1	15	13	11
Värmlands	8	10	14	1	4	47	1	-	2	3	3	16	15	10
Örebro	5	8	9	5	3	76	-	-	1	6	1	11	11	10
Västmanlands	9	7	10	1	7	256	4	1	2	6	5	11	11	10
Kopparbergs	6	13	13	1	6	112	5	1	1	2	2	15	15	8
Gävleborgs	4	7	8	-	2	38	2	2	2	9	2	10	10	8
Västernorrlands	5	4	6	2	5	289	1	-	3	1	5	7	7	4
Jämtlands	7	6	8	3	-	-	-	-	1	3	2	8	8	4
Västerbottens	12	8	12	1	8	431	-	-	2	6	3	11	12	6
Norrbottens	7	9	10	2	5	8 742	1	-	-	2	2	13	12	9
Hela riket	153	194	245	38	112	13 059	42	11	27	101	58	266	259	188

¹ I en och samma kommun kan information förekomma av flera myndigheter/organisationer. - ² Pensionärernas riksorganisation.

Tabell P 14 Verksamhet i den öppna vården för personer 65 år och äldre och fysiskt eller psykiskt handikappade personer under 65 år vecka 4, 1979

Assistance given in the home or other facilities for persons 65 years of age or older and physically or mentally handicapped persons below 65 years of age during week 4, 1979

Verksamhet	Verksamhet i kommunal regi med utnyttjande av			Verksamhet i regi av enskild organisation				Totalt	
	särskild lokal	ålderdomshemmets resurser	ambulerande verksamhet	Totalt	Därav				
					Röda Korset	Pensionärsförening	Studieorganisation		Annan enskild organisation
antal personer	antal personer	antal personer	antal personer	antal personer	antal personer	antal personer	antal personer	antal personer	
Matdistribution	.	.	9 014	988	973	-	-	15	10 002
Matservice	52 119	20 477	.	1 320	141	-	-	1 179	73 916
Fotvård	8 561	4 922	3 745	2 528	814	-	-	1 714	19 756
Hårvård	698	442	28	197	-	-	-	197	1 365
Badservice	2 347	426	294	850	14	-	-	836	3 917
Snöröjning	.	.	8 021	8 021
Pensionärgymnastik/ motion	9 627	1 915	.	18 010	350	10 545	1 736	5 379	29 552
Studiecirklar	.	.	.	47 198	35	13 514	33 330	319	47 198
Sysselsättnings- verksamhet och övrig fritidsverksamhet	29 321	5 320	1 457	18 736	1 031	11 383	5 102	1 220	54 834

Tabell P 15 Antal kommuner med dagcentral och det sätt på vilket lokalerna ordnats den 1 januari 1979. Antal besök på dagcentralen/dagcentralerna vecka 4, 1979
 No. of municipalities with day centre and the type of premises being used, on 1st January 1979. No. of visits to day centre/s in week 4, 1979

Län	Antal kommuner i länet	Antal kommuner med dagcentral	Antal centraler inrymda i		Antal centraler i eller i anslutning till				Antal centraler anordnade på annat sätt	Antal besök ^{1,2} på centralen/centralerna vecka 4, 1978			
			Hyses-hus	Separat byggnad	Ålderdomshem	Pensionärshem	Servicehus eller motsvarande	Fritidsgård/ungdomsgård		Totalt	Därav ³ av	Personer 65 år och äldre	Handikappade personer under 65 år
Stockholms	23	17	18	6	18	28	28	2	2	23 659	22 284	1 083	292
Uppsala	6	2	–	1	4	–	2	–	–	478	403	12	63
Södermanlands	7	5	1	–	2	–	4	–	1	3 667	3 494	85	88
Östergötlands	12	5	7	1	7	8	6	–	2	6 032	5 198	579	255
Jönköpings	11	5	5	–	9	–	1	–	–	1 780	1 651	17	112
Kronobergs	8	4	–	–	4	2	–	–	–	2 496	1 461	655	380
Kalmar	12	2	–	–	2	–	1	–	–	260	246	14	–
Gotlands	1	1	–	–	1	2	1	–	1	944	804	105	35
Blekinge	5	2	1	2	1	–	1	–	–	684	653	19	12
Kristianstads	13	5	2	–	3	–	1	–	–	978	865	35	78
Malmöhus	20	10	11	5	23	11	3	1	1	17 936	17 342	278	316
Hallands	6	4	–	–	6	–	–	–	–	1 253	1 239	8	6
Göteborgs o Bohus	15	6	1	–	8	2	12	–	1	5 690	5 431	255	4
Älvsborgs	18	8	1	–	9	1	1	1	1	4 569	3 887	139	543
Skaraborgs	16	3	–	–	4	–	–	–	1	299	273	26	–
Värmlands	16	10	–	1	23	15	5	–	3	2 682	2 464	111	107
Örebro	11	4	–	–	6	–	2	–	–	3 478	3 151	323	4
Västmanlands	11	4	1	1	2	–	4	–	–	1 697	1 548	117	32
Kopparbergs	15	5	1	2	13	5	5	2	–	2 143	2 072	56	15
Gävleborgs	10	6	–	–	11	–	2	–	3	6 585	5 787	544	254
Västernorrlands	7	4	1	–	8	–	1	–	–	706	588	32	86
Jämtlands	8	5	3	2	14	–	5	2	4	1 619	1 468	68	83
Västerbottens	12	4	–	1	4	–	5	2	–	1 032	914	40	78
Norrbottens	14	8	–	–	8	–	3	–	3	3 120	2 711	185	224
Hela riket	277	129	53	22	190	74	93	10	23	93 787	85 934	4 786	3 067

¹ Uppgifterna om antalet besök baseras ofta på skattningar. – ² Uppgifter från Täby, Ängelholm, Nora och Härnösands kommun saknas. – ³ Ett stort antal kommuner kan inte särredovisa på dessa grupper. Särredovisningen bygger därför ofta på skattningar.

FÄRDTJÄNST

Transport service

Beskrivning

Description

Sammanfattning

Den 1 oktober 1978 bedrevs färdtjänst i landets samtliga 277 kommuner.

2,9 procent av landets befolkning och 14,9 procent av befolkningen 65 år och äldre hade tillstånd att använda färdtjänsten den 1 oktober 1978. Under 1978 beräknas varje färdtjänstberättigad person företa 44 enkelresor i genomsnitt för hela riket.

Bruttokostnaden för färdtjänsten för hela riket 1977 uppgick till 374,0 milj kr. Den budgeterade kostnaden för färdtjänsten 1978 var 440,5 milj kr och den beräknade kostnaden 1979 uppgår till 488,9 milj kr.

Bakgrund

Färdtjänst är en trafikservice för handikappade personer, som har svårt att anlita allmänna kommunikationer eller förflytta sig på egen hand.

Den färdtjänst som redovisas i detta meddelande är den som bedrivs i primärkommunal regi. Därutöver har färdtjänsten i Stockholms län medtagits. Färdtjänsten för samtliga kommuner i Stockholms län handhas av Stockholms läns landsting. Omsorgsstyrelsernas resor ingår ej i redovisningen.

Tabell kommentarer

Färdtjänsten kan användas för olika ändamål. I vissa tabeller har uppdelning gjorts på arbetsresor, behandlingsresor och övriga resor. Med behandlingsresor avses resor för vilka ersättning utgår enligt lagen om allmän försäkring, t.ex. resor till läkare, sjukgymnast och tandläkare. Begreppet övriga resor innefattar

Summary

On 1st October, 1978, transport service was available in all of the country's 277 municipalities.

On 1st October, 1978, 2,9% of the total population and 14,9% of the population aged 65 and above were permitted to use the transport service. During 1978 each person with such a permit is estimated to make an average of 44 one-way trips.

The gross costs for the transport service in the whole country in 1977 were 374,0 million Swedish kronor. The estimated costs for the transport service in 1978 were 440,5 million Swedish kronor and the calculated costs for 1979, 488,9 million Swedish kronor.

Background

Transport service is provided to handicapped persons who have difficulties in using public means of transportation or in travelling alone.

This publication treats primarily the transport service provided by the municipalities, but in addition it covers the transport service administered by the Stockholm County Council for all the municipalities in the County of Stockholm. The travels under the administration of the boards for the mentally retarded are not included in the report.

Comments to the tables

The transport service can be used for different purposes. In some tables there is a distribution by travels to and from work, travels for treatment and other travels. Travels for treatment include travels for which reimbursements are paid according to the National Health Insurance Act, e.g. travels to physicians, physio-

te resor för inköp, fotvård, hårvård, för att besöka bekanta, för bio- och teaterbesök, för gudstjänster och för att delta i föreningsaktiviteter. Det bör understrykas att resor till grundskola (skolskjutsar) inte ingår i färdtjänsten.

Färdtjänstfordon är i detta meddelande liktydigt med specialfordon. Härmed avses särskilt utrustade fordon som används för resor med handikappade personer.

I tabell Q 9 redovisade uppgifter angående övriga fordon avser nästan enbart taxi.

I tabell Q 13 redovisas avgiftssystemen. Med enhetlig avgift avses här att den enskilde betalar en fast avgift oavsett resans längd. Samma avgift tillämpas oavsett om färdtjänstfordon/specialfordon eller taxi anlitas. Som exempel på differentierade avgifter kan nämnas att viss procent av resans kostnad skall betalas, olika avgifter inom och utom tätort, avgift motsvarande lokal busstaxa, olika avgifter för resa med färdtjänstfordon/specialfordon och taxi samt avgifter enligt en i förväg fastställd skala grundad på resans faktiska kostnad.

I tabell Q 12 redovisas kostnader och intäkter för färdtjänsten. Fr o m 1975 utgår statsbidrag med 35 procent av primärkommunens eller landstingskommunens driftkostnader brutto för färdtjänsten.

therapist and dentists. The term other travels includes e.g. travels for shopping, pedicure, hairdressing, visits to friends, cinemas and theatres, divine services and meetings of associations. It should be noted that travels to and from primary schools are not included in the transport service.

In this publication, transport service vehicle means a vehicle with special equipment, used for travels with handicapped persons.

The data about other vehicles in table Q 9 refer almost entirely to taxicabs.

Table Q 13 presents data on the charge systems. By a standard fee is here meant that the traveller pays a fixed fee, irrespective of the length of the journey, or whether a transport service vehicle or a taxicab is used. Examples of differentiated fees are payment of a certain percentage of the actual cost of the travel, different fees within or without built-up areas, fees corresponding to the local bus charges, various fees for travel with transport service vehicle and taxicab, and fees set according to a fixed scale based on the actual cost of the travel.

Table Q 12 presents data about the cost and revenue of the transport service. Since 1975 government subsidies are granted, amounting to 35% of the municipality's or county council's gross operating cost for the transport service.

Tabeller

- Q 1. Vissa uppgifter om färdtjänst den 1 oktober 1978 i kommuner med olika folkmängd
- Q 2. Kommuner med färdtjänst samt färdtjänstberättigade personer, 1 oktober 1978. Länsvis
- Q 3. Kommuner med tillståndsgivning fördelade efter om läkarutlåtande krävs för att få tillstånd att använda färdtjänsten, 1 oktober 1978. Länsvis

Tables

- Q 1. Certain data about the transport service in municipalities with populations of different sizes on 1st October 1978
- Q 2. Municipalities with transport service and number of persons with permits to use the transport service, on 1st October 1978, by county
- Q 3. Municipalities issuing permits to use the transport service distributed by whether medical attestation is required for such a permit on 1st October 1978, by county

- Q 4. Antal enkelresor som företagits under tiden 1 januari 1977–31 december 1978. Länsvis
- Q 5. Kommuner fördelade efter om färdtjänsten inte får användas för någon/några typ/er av resor 1 oktober 1978. Länsvis
- Q 6. Kommuner fördelade efter förekomst av begränsningar beträffande restypen övriga resor (tex inköps- och privatresor), 1 oktober 1978
- Q 7. Kommuner fördelade efter begränsningar i resornas längd, 1 oktober 1978. Länsvis
- Q 8. Kommuner fördelade efter om förhandsbeställning krävs för övriga resor (tex inköps- och privatresor) samt hur lång tid före önskad restidpunkt beställning i regel skall göras för denna typ av resor, 1 oktober 1978. Länsvis
- Q 9. Kommuner där avtal eller uppgörelse med taxi finns för att verkställa färdtjänstresor. Kommuner med särskilt utrustade fordon (färdtjänstfordon/specialfordon) samt antal fordon, 1 oktober 1978. Länsvis
- Q 10. Kommuner fördelade efter befordrare som verkställer resor med färdtjänstfordon/specialfordon, 1 oktober 1978. Länsvis
- Q 11. Kommuner fördelade efter om tillfälliga besökare i kommunen får använda färdtjänsten och ersättningsprincip härför mellan kommuner, 1 oktober 1978. Länsvis
- Q 12. Kostnader och intäkter för färdtjänsten i rikets kommuner 1977–1979. Länsvis
- Q 13. Kommuner fördelade efter det avgiftssystem som tillämpas för olika typer av resor, 1 oktober 1978. Länsvis
- Q 4. Number of one-way travels made during the period January 1st 1977–December 31st 1978, by county
- Q 5. Municipalities distributed by whether transport service is not allowed to be used for certain types of travels on 1st October 1978, by county
- Q 6. Municipalities distributed by restrictions concerning the travel type other travels (e.g. purchasing and other travels) on 1st October 1978
- Q 7. Municipalities distributed by restrictions in the length of the travels on 1st October 1978, by county
- Q 8. Municipalities distributed by whether advance booking is required for other travels (e.g. purchasing and private travels) and by how long in advance the booking as a rule has to be made for this type of travels on 1st October 1978, by county
- Q 9. Municipalities with agreement or arrangement with the taxi organization to carry out transport service travels. Municipalities with specially equipped vehicles and number of vehicles, on 1st October 1978, by county
- Q 10. Municipalities distributed by organ carrying out the travels with the transport service vehicles/special vehicles on 1st October 1978, by county
- Q 11. Municipalities distributed by whether visitors in the municipality may use the transport service and the intermunicipal compensation principle on 1st October 1978, by county
- Q 12. Cost and revenue for the transport service in the Swedish municipalities 1977–1979, by county
- Q 13. Municipalities distributed by the charge system applied for various types of travels on 1st October 1978, by county

List of terms

alla	all	handikapporganisation/ er	organization(s) for handicapped persons
alltid	always	hela riket	the whole country
annan/andra	other(s)	hemkommun	place of domicile
annat	other	hyrda	rented
anställd	employed		
ansvarig	responsible		
antal	number	i form av	in the form of
använda/s	use	i princip	in principle
arbetsresor	travels to and from work	i regel	as a rule
avgift	fee	i speciella fall	in special cases
avseende	referring to	inga	no, none
avstånd	distance	ingen	nobody
		ingår	included
bedrivs	carry on	inkl	included
befordrare	executing organ	inom	within
begränsning/ar	restriction(s)	inte	not
behandlingsresor	travels for treatment	intäkt	revenue
behov	need		
beräknad	calculated	kan	can, might
beställning	booking	kombinationer	combinations
beviljas	granted	kommun/er	municipality(ies)
bostadsorten	place of residence	kommunalt	municipal
brandkår	fire brigade	kommungräns	municipal border
brukar	usually	kostnad/erna	cost
budgeterad	included in the budget	kr	Swedish kronor
		kräver	require
dag/ar	day(s)	krävs	required
differentierad	differentiated		
dygnet	twentyfour-hour day	landsting	county council
därav	of which	ledsagare	escort
		lokala	local
ej	not	läkarutlåtande	medical attestation
eller	or	län	county
en	one	längd	length
enbart	only	lördagar	Saturdays
enhetlig	standard		
enkelresa/or	oneway trip(s)	maximerad/maximerat	with an upper limit of
ersättning	compensation	medfölja	accompany
extra	extra		
		nattetid	in the night hours
folkmängd	population	nämnd	board
fordon	vehicle		
från	from	och	and
färdtjänstfordon	transport service vehicle	organ	body(ies)
följande	following		
före	before	per	per
förekommer	occur	person/er	person(s)
företas	performed	personal	personnel
förhandsbeställning	advance booking	primärkommunal	municipal
grundskolenivå	primary school level	regi	management
gräns/er	limit(s)	resan/resor	travel(s)

resdag	day of travel	trafikbolag	transport company
reskostnad	cost of travel	trafikförsörjningsplan	transport provision plan
restidpunkt	time of travel		
skolresor	travels to and from school	under uppskattat utan utbildning	during estimated without education
specialfordon	special vehicle		
statsbidrag	government subsidy(ies)		
styrelse	governing council	vecka	week
söndagar	Sundays	viss/t vistas	certain stay
taxi	taxicab		
tillfälligt	occasionally	ytterligare	further
tillgängliga	available		
tillsammans	together	år	year
tillstånd	permit(s)		
tillståndsgivning	issuance of permits	ägda	owned
tillåter	allow	äldre	old
tillämpar	apply		
tkr	thousands of Swedish kronor	över övriga	above other(s)
totalt	total		

Tabell Q 1 Vissa uppgifter om färdtjänst den 1 oktober 1978 i kommuner med olika folkmängd
 Certain data about the transport service in municipalities with populations of different sizes on 1st October 1978

	Kommuner med resp folkmängd den 1 januari 1978								Totalt
	-9 999	10 000- 14 999	15 000- 19 999	20 000- 29 999	30 000- 49 999	50 000- 99 999	100 000- 199 999	200 000-	
Antal kommuner 1978-01-01	60	66	36	43	36	25	8	3	277
Antal kommuner med färdtjänst 1978-10-01	60	66	36	43	36	25	8	3	277
Därav med färdtjänstfordon/specialfordon tillgängliga för färdtjänstresor	24	40	25	35	35	25	8	3	195
Antal färdtjänstberättigade personer 1978-10-01 ¹									
Totalt	11 474	21 048	12 485	26 320	29 864	28 175	19 538	93 981	242 885
Därav 65 år och äldre	9 597	17 480	10 426	21 749	24 593	21 576	14 984	73 448	193 853
Antal färdtjänstberättigade personer 65 år och äldre 1978-10-01 per 1 000 invånare 65 år och äldre	108	124	117	136	137	118	108	229	149
Beräknat antal enkelresor 1978 per färd- tjänstberättigad 1978 ^{1, 2}	19	21	23	29	33	39	46	63	44
Budgeterad/beräknad bruttokostnad 1978 per invånare 1978, kr ¹	14,1	16,5	14,3	21,6	23,6	26,9	27,4	139,9	53,3

¹ Verksamheten i kommunerna i Stockholms län har ej kunnat fördelas efter kommunstorlek.

² 14 kommuner med tillsammans 323 747 inv saknar uppgift om enkelresor. Beräkningarna är gjorda exklusive dessa kommuner.

Tabell Q 2 Kommuner med färdtjänst samt färdtjänstberättigade personer 1 oktober 1978. Länsvis

Municipalities with transport service and number of persons with permits to use the transport service, on 1st October 1978, by county

Län	Antal kommuner		Kommuner som tillämpar tillståndsgivning			Antal färdtjänstberättigade personer per 1 000 inv	Antal färdtjänstberättigade personer 65 år och äldre per 1 000 inv 65 år och äldre
	i länet	med färdtjänst	antal kommuner	antal färdtjänstberättigade personer			
				totalt	därav 65 och äldre		
Stockholms	23	23	23	68 187	53 471	45	257
Uppsala	6	6	6	6 094	4 753	26	140
Södermanlands	7	7	7	6 953	5 741	28	147
Östergötlands	12	12	12	9 112	7 556	23	121
Jönköpings	11	11	11	7 098	5 805	23	118
Kronobergs	8	8	8	2 936	2 280	17	78
Kalmar	12	12	12	4 579	3 717	19	84
Gotlands	1	1	1	983	783	18	86
Blekinge	5	5	5	3 167	2 584	20	98
Kristianstads	13	13	13	7 637	6 374	28	133
Malmöhus	20	20	20	16 221	12 835	22	108
Hallands	6	6	6	4 905	3 632	22	104
Göteborgs o Bohus	15	15	15	28 547	22 746	40	207
Älvsborgs	18	18	18	9 330	7 122	22	106
Skaraborgs	16	16	16	7 329	6 405	28	143
Värmlands	16	16	16	7 426	5 947	26	116
Örebro	11	11	11	6 832	5 336	25	114
Västmanlands	11	11	11	6 252	5 187	24	144
Kopparbergs	15	15	15	8 687	7 155	31	143
Gävleborgs	10	10	10	8 648	7 337	29	143
Västernorrlands	7	7	7	6 244	4 892	23	106
Jämtlands	8	8	8	3 132	2 539	23	102
Västerbottens	12	12	12	6 981	5 278	29	150
Norrbottens	14	14	14	5 605	4 378	21	129
Hela riket	277	277	277	242 885	193 853	29	149
Hela riket 1977-10-01	277	276	276	220 895	174 211	27	137
Hela riket 1976-10-01	278	274	273	195 604	149 026	24	121

Tabell Q 3 Kommuner med tillståndsgivning fördelade efter om läkarutlåtande krävs för att få tillstånd att använda färdtjänsten, 1 oktober 1978. Länsvis
 Municipalities issuing permits to use the transport service distributed by whether medical attestation is required for such a permit, on 1st October 1978, by county

Län	Antal kommuner			Läkarutlåtande krävs			
	i länet	med färdtjänst	därav med tillståndsgivning	alltid	i regel	i specilla fall	inte
				antal kommuner	antal kommuner	antal kommuner	antal kommuner
Stockholms	23	23	23	–	23	–	–
Uppsala	6	6	6	1	1	3	1
Södermanlands	7	7	7	1	–	6	–
Östergötlands	12	12	12	2	–	10	–
Jönköpings	11	11	11	–	1	9	1
Kronobergs	8	8	8	1	–	7	–
Kalmar	12	12	12	1	2	7	2
Gotlands	1	1	1	–	1	–	–
Blekinge	5	6	5	1	3	1	–
Kristianstads	13	13	13	–	1	10	2
Malmöhus	20	20	20	3	1	13	3
Hallands	6	6	6	1	1	4	–
Göteborgs o Bohus	15	15	15	1	7	5	2
Älvsborgs	18	18	18	1	5	12	–
Skaraborgs	16	16	16	–	2	12	2
Värmlands	16	16	16	–	1	14	1
Örebro	11	11	11	1	4	6	–
Västmanlands	11	11	11	–	1	8	2
Kopparbergs	15	15	15	3	3	8	1
Gävleborgs	10	10	10	–	–	10	–
Västernorrlands	7	7	7	–	1	6	–
Jämtlands	8	8	8	–	–	7	1
Västerbottens	12	12	12	1	–	10	1
Norrbottens	14	14	14	–	–	12	2
Hela riket	277	277	277	18	58	180	21
Hela riket 1977-10-01	277	276	276	17	60	174	25

Tabell Q 4 **Antal enkelresor som företagits under tiden 1 januari 1977–31 december 1978. Länsvis**
 Number of one-way travels made during the period January 1st 1977–December 31st 1978, by county

Län	Enkelresor som företagits under tiden				Beräknat antal enkelresor under tiden 1 juli–31 december 1978 ²	Beräknat antal enkelresor under tiden 1 januari–31 december 1978 ²	Antal enkelresor under 1977 per färdtjänstberättigad person 1977	Beräknat antal enkelresor under 1978 per färdtjänstberättigad person 1978
	1 januari–31 december 1977		1 januari–30 juni 1978					
	totalt ¹	därav med färdtjänstfordon/specialfordon ¹	totalt ²	därav med färdtjänstfordon/specialfordon ²				
Stockholms	3 409 726	134 302	2 147 392	90 143	2 000 000	4 147 392	54	61
Uppsala	66 589	16 486	36 857	1 813	37 450	74 307	28	27
Södermanlands	226 400	13 628	158 129	6 940	156 741	314 870	36	45
Östergötlands	354 338	43 463	179 437	22 376	192 270	371 707	45	42
Jönköpings	207 218	17 803	108 269	8 868	105 900	214 169	33	33
Kronobergs	71 188	24 673	36 461	12 886	40 041	76 502	27	26
Kalmar	87 108	13 305	52 017	10 029	55 168	107 185	25	25
Gotlands	17 715	528	11 620	458	12 100	23 720	20	24
Blekinge	85 441	1 888	49 296	1 079	53 900	103 196	32	33
Kristianstads	133 335	7 067	83 539	4 530	89 466	173 005	23	23
Malmöhus	760 207	111 254	421 969	61 541	444 464	866 433	54	55
Hallands	110 373	23 296	69 345	13 382	68 600	137 945	24	30
Göteborgs o Bohus	1 338 607	48 605	723 899	23 912	760 561	1 484 460	50	52
Älvsborgs	277 834	11 225	149 637	5 943	159 488	309 125	34	33
Skaraborgs	161 137	8 133	89 418	3 415	95 260	184 678	27	26
Värmlands	184 391	15 467	87 971	17 847	84 059	172 030	26	23
Örebro	192 861	4 298	97 140	2 044	105 300	202 440	36	36
Västmanlands	187 657	23 575	113 289	10 849	124 577	237 866	35	38
Kopparbergs	172 135	10 156	102 886	6 294	99 397	202 283	27	28
Gävleborgs	265 096	7 639	131 203	3 606	130 943	262 146	34	32
Västernorrlands	157 226	11 787	74 910	6 069	77 665	152 575	26	24
Jämtlands	77 775	8 091	43 379	5 397	42 155	85 534	34	27
Västerbottens	200 754	11 767	101 231	6 695	103 178	204 409	32	29
Norrbottnens	168 645	10 522	95 297	5 813	116 481	211 778	35	38
Hela riket	8 913 756	578 958	5 164 591	331 929	5 155 164	10 319 755	42	44
Hela riket 1977-10-01	5 925 955	181 545	4 213 259	277 584	5 355 752	9 569 011	36	45

¹ Uppgift om antal enkelresor 1977 saknas helt eller delvis för 14 kommuner med tillsammans 358 505 inv.

² Uppgift om antal enkelresor 1978 saknas helt eller delvis för 14 kommuner med tillsammans 323 747 inv.

Tabell Q 5 Kommuner fördelade efter om färdtjänsten inte får användas för någon/några typ/er av resor, 1 oktober 1978. Länsvis

Municipalities distributed by whether the transport service is not allowed to be used for certain types of travels, on 1st October 1978, by county

Län	Antal kommuner		Antal kommuner där färdtjänsten inte får användas till		
	i länet	med färdtjänst	arbets- resor	behandlings- resor	övriga resor
Stockholms	23	23	–	–	–
Uppsala	6	6	1	3	–
Södermanlands	7	7	1	1	–
Östergötlands	12	12	1	6	–
Jönköpings	11	11	–	4	–
Kronobergs	8	8	2	8	–
Kalmar	12	12	1	9	–
Gotlands	1	1	–	1	–
Blekinge	5	5	–	5	–
Kristianstads	13	13	2	10	–
Malmöhus	20	20	2	11	–
Hallands	6	6	1	5	–
Göteborgs o Bohus	15	15	1	10	–
Älvsborgs	18	18	–	11	–
Skaraborgs	16	16	2	5	–
Värmlands	16	16	1	11	–
Örebro	11	11	1	8	–
Västmanlands	11	11	–	7	–
Kopparbergs	15	15	3	10	–
Gävleborgs	10	10	2	8	–
Västernorrlands	7	7	–	6	–
Jämtlands	8	8	3	5	–
Västerbottens	12	12	3	8	–
Norrbottnens	14	14	4	8	–
Hela riket	277	277	31	160	–
Hela riket 1977-10-01	277	276	28	144	–
Hela riket 1976-10-01	278	274	27	113	–
Hela riket 1975-10-01	278	268	22	95	–

Tabell Q 6 Kommuner fördelade efter förekomst av begränsningar beträffande restypen övriga resor (t ex inköps- och privatresor), 1 oktober 1978. Länsvis
 Municipalities distributed by restrictions concerning the travel type other travels (e.g. purchasing and private travels), on 1st October 1978, by county

Län	Antal kom-muner		Inga be-gränsningar förekommer i antal resor antal mil eller res-kostnad	Begränsningar förekommer i form av						Maximerad res-kostnad per		I speciella fall kan ytterligare resor be-viljas
	i länet	med färd-tjänst		Maximerat antal enkelresor per				Maximerat antal mil per		månad	år	
				månad	kvartal	halvår	år	månad	kvartal			
										antal kom-muner	antal kom-muner	
Stockholms	23	23	-	-	-	-	23	-	-	-	-	23
Uppsala	6	6	3	3	-	-	-	-	-	-	-	3
Södermanlands	7	7	7	-	-	-	-	-	-	-	-	-
Östergötlands	12	12	6	5	-	-	-	-	1	-	-	3
Jönköpings	11	11	7	2	2	-	-	-	-	-	-	3
Kronobergs	8	8	7	1	-	-	-	-	-	-	-	1
Kalmar	12	12	11	-	1	-	-	-	-	-	-	-
Gotlands	1	1	-	-	-	-	1	-	-	-	-	-
Blekinge	5	5	5	-	-	-	-	-	-	-	-	-
Kristianstads	13	13	10	3	-	-	-	-	-	-	-	3
Malmöhus	20	20	6	6	1	-	6	-	1	-	-	11
Hallands	6	6	4	2	-	-	-	-	-	-	-	2
Göteborgs o Bohus	15	15	5	6	-	-	3	-	1	-	-	7
Älvsborgs	18	18	4	4	5 ¹	1	-	2	-	1	1	11
Skaraborgs	16	16	-	3	7	3	2	-	-	1	-	13
Värmlands	16	16	7	4	1	-	4	-	-	-	-	8
Örebro	11	11	7	2	1 ¹	-	1	-	-	-	-	2
Västmanlands	11	11	7	1	-	1	1	-	1	-	-	3
Kopparbergs	15	15	9	1	1	-	4	-	-	-	-	5
Gävleborgs	10	10	7	2	-	-	1	-	-	-	-	3
Västernorrlands	7	7	4	2	-	-	1	-	-	-	-	2
Jämtlands	8	8	4	4	-	-	-	-	-	-	-	4
Västerbottens	12	12	10	1	-	-	1	-	-	-	-	2
Norrbottens	14	14	4	3	1	-	6	-	-	-	-	4
Hela riket	277	277	134	55	20	5	54	2	4	2	1	113
Hela riket 1977-10-01	277	276	129	59	20	7	51	3	5	1	1	114
Hela riket 1976-10-01	278	274	128	70	21	6	36	2	..	4	1	114
Hela riket 1975-10-01	278	268	119	74	24	6	35	2	..	4	2	119

¹ En kommun tillämpar begränsning per 4 månader.

Tabell Q 7 Kommuner fördelade efter begränsningar i resornas längd, 1 oktober 1978. Länsvis
 Municipalities distributed by restrictions in the length of the travels, on 1st October 1978, by county

Län	Antal kommuner		Antal kommuner						
	i länet	med färd- tjänst	som ej har begränsning av resornas längd	där resor enbart får företas			till visst avstånd från		
				inom kommunens gränser	inom kommunens gränser och till centralort el motsv utanför kom- munens gränser	inom länets gränser	bostaden	bostads- orten	kommun- gränsen
Stockholms	23	23	–	–	–	23	–	–	–
Uppsala	6	6	–	3	1	–	–	–	2
Södermanlands	7	7	–	–	–	–	7	–	–
Östergötlands	12	12	1	2	7	–	2	–	–
Jönköpings	11	11	–	6	3	–	1	1	–
Kronobergs	8	8	–	–	–	–	7	–	1
Kalmar	12	12	–	2	3	–	6	1	–
Gotlands	1	1	–	1	–	–	–	–	–
Blekinge	5	5	–	–	–	–	5	–	–
Kristianstads	13	13	–	1	–	–	12	–	–
Malmöhus	20	20	2	2	1	–	12	2	1
Hallands	6	6	1	–	–	–	5	–	–
Göteborgs o Bohus	15	15	1	5	4	–	1	–	4
Älvsborgs	18	18	4	–	1	–	11	–	2
Skaraborgs	16	16	2	3	1	–	9	1	–
Värmlands	16	16	1	3	7	–	5	–	–
Örebro	11	11	–	1	–	–	8	1	1
Västmanlands	11	11	1	2	3	–	1	–	4
Kopparbergs	15	15	–	7	5	–	1	–	2
Gävleborgs	10	10	–	1	3	–	1	1	4
Västernorrlands	7	7	1	–	2	–	3	1	–
Jämtlands	8	8	–	3	1	–	4	–	–
Västerbottens	12	12	2	6	3	–	1	–	–
Norrbottens	14	14	–	9	5	–	–	–	–
Hela riket	277	277	16	57	50	23	102	8	21
Hela riket 1977-10-01	277	276	18	72	40	24	87	18	17
Hela riket 1976-10-01	278	274	18	83	39	19	19
Hela riket 1975-10-01	278	268	20	99	40	21	16

Tabell Q 8 Kommuner fördelade efter om förhandsbeställning krävs för övriga resor (t ex inköps- och privatresor) samt hur lång tid före önskad restidpunkt beställning i regel skall göras för denna typ av resor, 1 oktober 1978. Länsvis Municipalities distributed by whether advance booking is required for other travels (e.g. purchasing and private travels) and how long in advance the booking as a rule has to be made for this type of travels, on 1st October 1978, by county

Län	Antal kommuner		Antal kommuner där förhandsbeställning i regel krävs för resa med		Antal kommuner där förhandsbeställning i regel inte krävs	Antal kommuner där förhandsbeställning av resor med färdtjänstfordon/specialfordon skall göras				Antal kommuner där förhandsbeställning av resor med övriga fordon (t ex taxi) skall göras		
	i länet	med färdtjänst	färdtjänstfordon/specialfordon	övriga fordon (t ex taxi)		samma dag som resan skall företas	1 dag före resdag	2-3 dagar före resdag	4- dagar före resdag	samma dag som resan skall företas	1 dag före resdag	2-3 dagar före resdag
Stockholms	23	23	23	-	-	-	23	-	-	-	-	-
Uppsala	6	6	3	-	3	-	3	-	-	-	-	-
Södermanlands	7	7	2	1	5	-	2	-	-	-	1	-
Östergötlands	12	12	6	4	6	1	5	-	-	1	3	-
Jönköpings	11	11	7	3	3	-	7	-	-	2	1	-
Kronobergs	8	8	5	4	2	-	5	-	-	1	3	-
Kalmar	12	12	7	2	5	-	6	1	-	1	1	-
Gotlands	1	1	1	-	-	-	1	-	-	-	-	-
Blekinge	5	5	4	-	1	-	4	-	-	-	-	-
Kristianstads	13	13	5	3	6	-	3	1	1	1	2	-
Malmöhus	20	20	10	3	10	-	7	3	-	1	2	-
Hallands	6	6	3	1	3	2	1	-	-	1	-	-
Göteborgs o Bohus	15	15	6	-	9	-	6	-	-	-	-	-
Älvsborgs	18	18	7	-	11	1	6	-	-	-	-	-
Skaraborgs	16	16	8	1	7	1	6	1	-	-	1	-
Värmlands	16	16	6	1	10	-	6	-	-	-	1	-
Örebro	11	11	4	1	7	-	4	-	-	-	1	-
Västmanlands	11	11	8	1	3	-	4	4	-	-	1	-
Kopparbergs	15	15	8	2	6	-	5	3	-	-	2	-
Gävleborgs	10	10	5	-	5	-	5	-	-	-	-	-
Västernorrlands	7	7	4	-	3	-	2	2	-	-	-	-
Jämtlands	8	8	2	-	6	-	2	-	-	-	-	-
Västerbottens	12	12	4	-	8	-	3	1	-	-	-	-
Norrbottnens	14	14	7	-	7	1	5	1	-	-	-	-
Hela riket	277	277	145	27	126	6	121	17	1	8	19	-
Hela riket 1977-10-01	277	276	138	26	131	6	115	15	2	7	19	-

Tabell Q 9 Kommuner där avtal eller uppgörelser med taxi finns för att verkställa färdtjänstresor. Kommuner med särskilt utrustade fordon (färdtjänstfordon/specialfordon) samt antal fordon, 1 oktober 1978. Länsvis

Municipalities with agreement or arrangement with the taxi organization to carry out transport service travels. Municipalities with specially equipped vehicles and number of vehicles, on 1st October 1978, by county

Län	Antal kommuner i länet	Antal kommuner med färdtjänst			Antal färdtjänstfordon/specialfordon			
		totalt	därav med		totalt	därav ägda/hyrda (leasing) av		
			avtal eller uppgörelse med taxi	tillgängliga färdtjänstfordon/specialfordon		en kommun	landsting	annan
Stockholms	23	23	23	23	220	–	150	70
Uppsala	6	6	6	4	8	5	–	3
Södermanlands	7	7	6	4	6	4	–	2
Östergötlands	12	12	12	9	18	3	–	15
Jönköpings	11	11	11	7	10	1	–	9
Kronobergs	8	8	7	5	10	5	–	5
Kalmar	12	12	12	10	12	3	–	9
Gotlands	1	1	1	1	1	1	–	–
Blekinge	5	5	5	4	5	2	–	3
Kristianstads	13	13	12	9	16	7	–	9
Malmöhus	20	20	18	17	78	50	–	28
Hallands	6	6	6	5	12	8	–	4
Göteborgs o Bohus	15	15	14	9	73	40	–	33
Älvsborgs	18	18	18	10	21	8	–	13
Skaraborgs	16	16	14	12	15	5	–	10
Värmlands	16	16	16	9	16	11	–	5
Örebro	11	11	10	8	11	1	–	10
Västmanlands	11	11	11	9	16	11	–	5
Kopparbergs	15	15	15	12	13	9	–	4
Gävleborgs	10	10	9	5	7	6	–	1
Västernorrlands	7	7	7	5	10	6	–	4
Jämtlands	8	8	8	2	4	4	–	–
Västerbottens	12	12	12	8	15	5	–	10
Norrbottens	14	14	12	8	11	9	–	2
Hela riket	277	277	265	195	608	204	150	254
Hela riket 1977-10-01	277	276	266	189	575	198	135	242

Tabell Q 10 Kommuner fördelade efter befordrare som verkställer resor med färdtjänstfordon/specialfordon, 1 oktober 1978. Länsvis
Municipalities distributed by organ carrying out the travels with the transport service vehicles/special vehicles, on 1st October 1978, by county

Län	Antal kommuner med följande befordrare						
	enbart					taxi/brandkåren	andra kombinationer
	taxi	brandkåren	personal anställd vid ansvarig nämnd/styrelse	kommunalt trafikbolag	annan		
Stockholms	–	–	–	23	–	–	–
Uppsala	3	–	–	1	–	–	–
Södermanlands	3	–	–	–	–	–	1
Östergötlands	7	–	–	–	–	–	2
Jönköpings	6	–	–	–	–	–	1
Kronobergs	4	–	1	–	–	–	–
Kalmar	7	–	–	1	–	–	2
Gotlands	1	–	–	–	–	–	–
Blekinge	3	–	–	–	1	–	–
Kristianstads	5	2	–	–	1	–	1
Malmöhus	9	4	–	–	–	2	2
Hallands	4	–	–	1	–	–	–
Göteborgs o Bohus	6	–	–	1	2	–	–
Älvsborgs	7	1	–	1	–	–	1
Skaraborgs	7	2	1	–	1	–	1
Värmlands	7	1	1	–	–	–	–
Örebro	7	–	–	–	–	–	1
Västmanlands	3	2	1	–	1	1	1
Kopparbergs	5	2	1	–	2	–	2
Gävleborgs	2	–	1	1	–	–	1
Västernorrlands	3	–	–	–	–	–	2
Jämtlands	–	1	–	–	1	–	–
Västerbottens	6	–	–	–	2	–	–
Norrbottnens	2	2	1	–	1	1	1
Hela riket	107	17	7	29	12	4	19
Hela riket 1977-10-01	100	17	11	7	12	1	41
Hela riket 1976-10-01	97	22	16	18	14	2	12
Hela riket 1975-10-01	92	25	18	16	10	3	7

Tabell Q 11 Kommuner fördelade efter om tillfälliga besökare i kommunen får använda färdtjänsten och ersättningsprincip härför mellan kommuner, 1 oktober 1978. Länsvis

Municipalities distributed by whether visitors in the municipality may use the transport service and the inter-municipal compensation principle, on 1st October 1978, by county

Län	Antal kommuner		Antal kommuner		Antal kommuner som kräver hemkommunen på ersättning för kostnaderna
	i länet	med färdtjänst	där person som tillfälligt vistas i kommunen får använda färdtjänsten	därav enbart om tillstånd finns i hemkommunen	
Stockholms	23	23	23	23	23
Uppsala	6	6	4	3	4
Södermanlands	7	7	4	3	3
Östergötlands	12	12	6	5	5
Jönköpings	11	11	8	6	5
Kronobergs	8	8	8	7	3
Kalmar	12	12	8	7	6
Gotlands	1	1	1	1	1
Blekinge	5	5	4	4	2
Kristianstads	13	13	7	7	5
Malmöhus	20	20	9	7	3
Hallands	6	6	4	4	4
Göteborgs o Bohus	15	15	6	3	6
Älvsborgs	18	18	12	7	4
Skaraborgs	16	16	6	5	5
Värmlands	16	16	8	7	5
Örebro	11	11	1	1	—
Västmanlands	11	11	3	2	2
Kopparbergs	15	15	7	6	7
Gävleborgs	10	10	3	3	3
Västernorrlands	7	7	5	4	1
Jämtlands	8	8	5	2	1
Västerbottens	12	12	7	3	3
Norrbottnens	14	14	9	8	6
Hela riket	277	277	158	128	107
Hela riket 1977-10-01	277	276	149	118	95
Hela riket 1976-10-01	278	274	124	93	76
Hela riket 1975-10-01	278	268	121	86	75

Tabell Q 12 Kostnader¹ och intäkter¹ för färdtjänsten i rikets kommuner 1977–1979. Länsvis
 Cost and revenue for the transport service in the Swedish municipalities in 1977–1979, by county

Län	Antal kommuner		Brutto-kostnad 1977	Intäkt 1977		Budge-terad/beräknad brutto-kostnad 1978	Budgeterad/beräk-nad intäkt 1978		Budge-terad/beräknad brutto-kostnad 1979	Budgeterad/beräknad intäkt 1979			
	i länet	med färd-tjänst		totalt	därav stats-bidrag		totalt	därav be-räknat stats-bidrag		totalt	därav be-räknat stats-bidrag	totalt	därav be-räknat stats-bidrag
Stockholms	23	23	184 403	74 602	64 541	236 000	94 600	82 600	250 000	101 500	87 500		
Uppsala	6	6	6 912	2 700	2 419	6 142	2 467	2 150	9 162	3 760	3 207		
Södermanlands	7	7	6 181	2 903	2 163	7 867	2 919	2 754	8 931	3 422	3 126		
Östergötlands	12	12	7 953	3 268	2 784	9 671	4 244	3 385	11 127	4 732	3 894		
Jönköpings	11	11	5 606	2 341	1 962	6 147	2 478	2 152	7 581	3 067	2 654		
Kronobergs	8	8	2 373	1 103	831	2 299	1 119	804	2 704	1 290	946		
Kalmar	12	12	3 479	1 453	1 218	3 575	1 449	1 251	4 029	1 733	1 410		
Gotlands	1	1	862	468	302	1 299	714	454	1 938	1 066	678		
Blekinge	5	5	2 830	1 482	991	2 654	1 156	929	3 536	1 580	1 238		
Kristianstads	13	13	4 933	2 363	1 726	5 120	2 490	1 792	6 181	3 079	2 163		
Malmöhus	20	20	24 603	10 753	8 611	29 401	13 877	10 290	32 657	15 995	11 430		
Hallands	6	6	4 091	2 080	1 432	4 566	2 279	1 598	5 341	2 666	1 869		
Gotteborgs o Bohus	15	15	53 338	21 916	18 668	57 720	22 872	20 202	65 000	26 261	22 750		
Älvsborgs	18	18	8 365	3 769	2 928	9 025	3 984	3 159	10 223	4 590	3 578		
Skaraborgs	16	16	5 672	2 713	1 985	4 969	1 959	1 739	6 128	2 465	2 145		
Värmlands	16	16	6 190	2 822	2 166	6 007	3 177	2 102	6 823	3 659	2 388		
Örebro	11	11	5 643	2 457	1 975	5 539	2 501	1 939	7 182	3 017	2 514		
Västmanlands	11	11	5 638	2 429	1 973	7 521	3 228	2 632	9 246	4 016	3 236		
Kopparbergs	15	15	6 374	2 842	2 231	6 383	2 944	2 234	7 602	3 604	2 661		
Gävleborgs	10	10	7 084	3 607	2 480	7 682	3 777	2 689	8 988	4 423	3 146		
Västernorrlands	7	7	5 841	2 659	2 044	5 125	2 035	1 794	6 308	2 570	2 208		
Jämtlands	8	8	2 564	1 003	897	2 711	1 204	949	3 089	1 359	1 081		
Västerbottens	12	12	6 199	2 670	2 169	6 201	2 788	2 170	7 279	3 182	2 548		
Norrbottens	14	14	6 857	2 863	2 400	6 907	2 713	2 418	7 827	3 028	2 740		
Hela riket	277	277	373 991	157 265	130 896	440 531	182 975	154 186	488 882	206 065	171 109		
Hela riket 1977-10-01	277	276	288 650	120 072	101 026	322 244	135 672	112 784	397 754	169 929	139 212		

¹ I vissa kommuner erläggs de resandes egenavgift direkt till trafikföretaget och ingår då inte i kommunens kostnader resp intäkter.

Tabell Q 13 Kommuner fördelade efter de avgiftssystem som tillämpas för olika typer av resor, 1 oktober 1978. Länsvis.
 Municipalities distributed by the charge system applied for various types of travels, on 1st October 1978, by county

Län	Antal kommuner		Antal kommuner med arbetsresor			
	i länet	med färdtjänst	totalt	därav	ingen avgift	enhetlig avgift oavsett resans längd
Stockholms	23	23	23	–	23	–
Uppsala	6	6	5	1	1	3
Södermanlands	7	7	6	–	–	6
Östergötlands	12	12	11	–	–	11
Jönköpings	11	11	11	1	4	6
Kronobergs	8	8	6	–	–	6
Kalmar	12	12	11	–	2	9
Gotlands	1	1	1	–	–	1
Blekinge	5	5	5	–	–	5
Kristianstads	13	13	11	–	1	10
Malmöhus	20	20	18	2	2	14
Hallands	6	6	5	–	–	5
Göteborgs o Bohus	15	15	14	1	2	11
Älvsborgs	18	18	18	4	1	13
Skaraborgs	16	16	14	1	–	13
Värmlands	16	16	15	–	1	14
Örebro	11	11	10	–	4	6
Västmanlands	11	11	11	–	5	6
Kopparbergs	15	15	12	–	1	11
Gävleborgs	10	10	8	–	1	7
Västernorrlands	7	7	7	–	–	7
Jämtlands	8	8	5	–	–	5
Västerbottens	12	12	9	1	–	8
Norrbottnens	14	14	10	–	1	9
Hela riket	277	277	246	11	49	186
Hela riket 1977-10-01	277	276	248	14	57	177
Hela riket 1976-10-01	278	274	224	12	42	168

Antal kommuner med behandlingsresor				Antal kommuner med övriga resor				Antal kommuner som vid behov tillåter ledsagare att medfölja utan extra avgift
totalt	därav			totalt	därav			
	ingen avgift	enhetlig avgift oavsett resans längd	differen-tierad avgift		ingen avgift	enhetlig avgift oavsett resans längd	differen-tierad avgift	
23	-	23	-	23	-	23	-	23
3	-	-	3	6	-	-	6	5
6	-	-	6	7	-	-	7	7
6	-	1	5	12	-	-	12	10
7	1	2	4	11	-	3	8	10
-	-	-	-	8	-	-	8	7
3	-	1	2	12	-	2	10	11
-	-	-	-	1	-	-	1	1
-	-	-	-	5	-	-	5	5
3	1	-	2	13	-	-	13	13
9	2	2	5	20	2	3	15	18
1	-	-	1	6	-	-	6	6
5	-	1	4	15	-	2	13	14
7	2	-	5	18	1	1	16	16
11	-	-	11	16	-	-	16	16
5	-	-	5	16	-	2	14	14
3	-	1	2	11	-	4	7	10
4	-	3	1	11	-	5	6	11
5	-	1	4	15	-	1	14	15
2	-	-	2	10	-	1	9	9
1	-	-	1	7	-	-	7	7
3	-	1	2	8	-	-	8	8
4	-	-	4	12	1	-	11	11
6	-	-	6	14	-	3	11	12
117	6	36	75	277	4	50	223	259
132	6	43	83	276	4	61	211	259
138	7	29	101	274	7	64	203	257

ÅLDERDOMSHEM

Old-age homes

Beskrivning

Description

Sammanfattning

Vid slutet av år 1978 fanns i hela riket 1 132 ålderdomshem med 59 337 platser och 57 545 pensionärer. Av hemmen hade 14 särskild avdelning för långvarigt sjuka med 1 547 platser och 1 518 vårdtagare.

Ålderdomshemmens kostnader uppgick år 1978 till 3 589 milj kr, därav vårdkostnader 2 911 milj kr. Intäkterna uppgick till 1 119 milj kr, därav vårdavgifter 700 milj kr.

Bakgrund

Kommunerna är enligt 18 § socialhjälpslagen skyldiga att anordna och driva hem för åldringar och andra personer i behov av vård eller tillsyn, som icke eljest tillgodoses.

De i detta meddelande redovisade uppgifterna rörande de kommunala ålderdomshemmen omfattar inte bara de egentliga ålderdomshemmen utan också avdelningar för vård av långvarigt sjuka, vilka drivs av socialnämnderna/sociala centralnämnderna.

Avdelning för långvarigt sjuka. Som sådan räknas avdelning, vilken är införd i socialstyrelsens sjukhusregister och ingår i landstingets plan för tillgodoseende av vård för långvarigt sjuka.

Platsantal. För varje avdelning har det antal platser redovisats, som avdelningen var godkänd för den 31 december 1978, sålunda ej det faktiskt belagda antalet platser.

Pensionär. Till de på ålderdomshemmet boende pensionärerna räknas varje person, som varit boende på ålderdomshemmet vid redovisningsårets utgång, oavsett på vilket sätt kostnaderna bestritts, således även självbeta-

Summary

At the end of 1978 there were in all 1,132 homes for the aged in the whole country; they had 59,337 beds and 57,545 inmates. 14 of these homes had special sections for the chronically sick; in all there were 1,547 such beds and 1,518 inmates.

In 1978 the homes for the aged cost kr 3,589 million, the actual care of inmates costing kr 2,911 million. These homes had a total income of kr 1,119 million, kr 700 million of this sum being charges for the care given.

Background

According to the Social Assistance Act, Sec 18 the municipalities are under an obligation to establish and run homes for the aged and other persons in need of care or attention for whom provision is not otherwise made.

The data concerning the municipal homes for the aged recorded in this report relate not only to homes for the aged proper but also to special sections for the chronically sick, which are run by the social welfare committees.

Sections for the chronically sick denote sections which are included in the Hospital register kept by the National Board of Health and Welfare and are part of the county council plan for the care of the chronically sick.

Number of beds. For each section there has been recorded the number of beds for which the section was approved on 31st December 1978, that is to say not the actual number of beds occupied.

Inmates. An inmate is taken to be every person being cared for at a home for the aged at the end of the reporting year in whatever way this care is paid for; persons paying for their own board and lodging are also counted as

lande inackorderingar. Även pensionärer, som under jul- och nyårshelgen etc tillfälligt varit frånvarande från hemmet, har medräknats.

Kostnader och intäkter för ålderdomshemmens drift

Specificeringen av de olika posterna ansluter sig till den av Kommunförbundet rekommenderade kontoplanen (K-planen).

Vårdkostnader, kostnader för inventarier och lokaler

Personalkostnader. Dessa kostnader redovisas brutto, dvs utan avdrag för ersättning från befattningshavarna för kost och hyra. Dyliga ersättningar redovisas under intäkterna.

Övriga kostnader. Kostnader för ny-, till- eller ombyggnad av fastighet eller för amortering av kapital nedlagt i hemmets byggnader har ej medräknats.

Intäkter

Bidrag och ersättning från staten. Här har redovisats endast ersättning för enstaka personer t ex flyktingar. Folkpensioner som uppbärs för pensionärer i allmänhet har inte medräknats.

Bidrag och ersättning från landsting. Här är inte bidrag för öppen vård medtagna utan endast bidrag till ålderdomshemmens drift.

Bidrag och ersättning från andra kommuner. Härunder redovisas bidrag från kommuner som inackorderat pensionärer på andra ålderdomshem än sina egna.

Vårdavgifter. Folkpensionerna redovisas netto, dvs med avdrag för den andel som pensionärerna själva får.

inmates. Inmates temporarily away from home, for instance over the Christmas and New Year holidays, were also included.

Expenditure on and income for the running of homes for the aged

The specification of the various items is in line with what has been recommended by the Union of Local Authorities in its "K-plan".

Expenditure on care of inmates, expenditure on furniture and fittings, and premises

Expenditure on staff. This expenditure is recorded as gross expenditure, i.e. without deduction for reimbursement from the staff for their board and lodging. Such reimbursement is set out under income.

Other expenditure. Expenditure on building, additions or re-building of premises or for the amortisation of capital invested in the buildings of a home have not been included.

Income

Grants and compensation from the State. Only compensation for individual persons, e.g. refugees has been recorded here. National basic pensions which are drawn for pensioners in general have not been included.

Grants and compensation from the county councils. Grants for non-residential care have not been included, only grants for the running of a home for the aged.

Grants and other compensation from other municipalities. Grants from municipalities which have placed pensioners in homes for the aged other than their own are recorded under this heading.

Charges for care. National basic pensions are recorded net, i.e. with a deduction for the proportion made over to the pensioners themselves.

Tabeller

- R 1. Antal platser och på hemmen boende pensionärer samt medelbeläggningen på ålderdomshemmen åren 1969–1978
- R 2. Antal platser på ålderdomshemmen vid slutet av åren 1977 och 1978
- R 3. Antal pensionärer på ålderdomshemmen vid slutet av åren 1977 och 1978
- R 4. Ålderdomshemmen vid slutet av år 1978. Pensionärerna fördelade efter hemmets storlek, ålder och typ
- R 5. Ålderdomshemmen vid slutet av år 1978. Pensionärerna fördelade länsvis
- R 6. Ålderdomshemmen vid slutet av år 1978 fördelade efter storlek, länsvis
- R 7. Ålderdomshemmen vid slutet av år 1978 fördelade efter ålder, länsvis
- R 8. Ålderdomshemmen vid slutet av år 1978 fördelade efter ålder och storlek
- R 9. Antal platser och medelbeläggningen inom ålderdomshem av olika ålder, 1978
- R 10. Antal platser, pensionärer och vård-dagar samt medelbeläggning inom olika avdelningar av ålderdomshem år 1978
- R 11. Egentliga ålderdomshem, år 1978 förde-lade efter storlek och beläggning
- R 12. Ålderdomshemmens kostnader år 1978 i 1 000-tal kronor. Hemmen fördelade efter typ och storlek
- R 13. Ålderdomshemmens intäkter år 1978 i 1 000-tal kronor. Hemmen fördelade efter typ och storlek
- R 14. Ålderdomshemmen vid slutet av år 1978 efter storlek och byggnadsmaterial
- R 15. Ålderdomshemmen vid slutet av år 1978 efter byggnadsår och byggnadsmaterial
- R 16. Ålderdomshemmen år 1978 efter typ av öppen verksamhet vid hemmen, länsvis
- R 17. Ålderdomshemmen år 1978 efter storlek och typ av öppen verksamhet vid hemmen
- R 18. Vid ålderdomshemmen anställd personal den 31 december 1978 fördelade efter hemmens storlek
- R 19. Vid ålderdomshemmen anställd personal

Tables

- R 1. Number of beds and inmates and aver-age occupancy rate in the homes for the aged 1969–1978
- R 2. Number of beds in the homes for the aged at the end of 1977 and 1978
- R 3. Number of inmates at homes for the aged at the end of 1977 and 1978
- R 4. Homes for the aged at the end of 1978. The inmates distributed by size, age and type of home
- R 5. Homes for the aged at the end of 1978. The inmates distributed by county
- R 6. Homes for the aged at the end of 1978 distributed by size, by county
- R 7. Homes for the aged at the end of 1978 distributed by age, by county
- R 8. Homes for the aged at the end of 1978 distributed by age and size
- R 9. Number of beds and average occupancy rate in homes for the aged of various ages, 1978
- R 10. Number of beds, inmates and days of care, and average occupancy rate in various sections of homes for the aged, 1978
- R 11. Homes for the aged proper distributed by size and occupancy rate, 1978
- R 12. The cost of homes for the aged in 1978 in thousands of kronor. Homes distributed by type and size
- R 13. Income of homes for the aged 1978 in thousands of kronor. Homes distributed by type and size
- R 14. Homes for the aged at the end of 1978 by size and material of which they are built
- R 15. Homes for the aged at the end of 1978 by year of construction and material of which they are built
- R 16. Homes for the aged in 1978 by type of non-residential activities, by county
- R 17. Homes for the aged in 1978 by size and type of non-residential activities
- R 18. Homes for the aged on 31st December 1978. Personnel distributed by the size of the homes
- R 19. Homes for the aged on 31st December

- den 31 december 1978 fördelad efter hemmens ålder
- R 20. Vid ålderdomshemmen anställd personal den 31 december 1978, länsvis
- R 21. Ålderdomshemmen år 1978. Ålderdomshemsföreståndarnas utbildning, länsvis
- R 22. Ålderdomshemmen år 1978 efter förekomst av sjukgymnast, arbetsterapeut m m, efter hemmens storlek
- R 23. Ålderdomshemmen år 1978 efter förekomst av sjukgymnast, arbetsterapeut m m, efter hemmens ålder
- R 24. Ålderdomshemmen år 1978 efter förekomst av system med differentierade avgifter, förtroenderåd m m, efter hemmens storlek
- R 25. Ålderdomshemmen år 1978 efter förekomst av system med differentierade avgifter, förtroenderåd m m efter hemmens ålder
- R 26. Ålderdomshemmen vid slutet av år 1978. Pensionärerna fördelade efter ålder, kön och län
- R 27. Ålderdomshemmen vid slutet av år 1978. Pensionärerna fördelade efter ålder, kön och hemmets ålder
1978. Personnel distributed by the age of the homes
- R 20. Homes for the aged on 31st December 1978. Personnel by county
- R 21. Homes for the aged in 1978. The qualifications of the matrons of homes for the aged, by county
- R 22. Homes for the aged in 1978. Physiotherapists, occupational therapists, etc. Distribution by the size of the homes
- R 23. Homes for the aged in 1978. Physiotherapists, occupational therapists, etc. Distribution by the age of the homes
- R 24. Homes for the aged in 1978. System with differentiated fees, etc. Distribution by the size of the homes
- R 25. Homes for the aged in 1978. System with differentiated fees, etc. Distribution by the age of the homes
- R 26. Homes for the aged at the end of 1978. The inmates distributed by age, sex and by county
- R 27. Homes for the aged at the end of 1978. The inmates distributed by age, sex and by the age of the homes

List of terms

antal	number	män	men
antal platser	number of beds	pensionärer	inmates
avdelning för långvarigt sjuka	section for the chronically sick	platser	beds
därav	of which	summa	sum
egentligt ålderdomshem	home for the aged proper	totalt	total
hela riket	the whole country	ålder	age
hem	home	ålderdomshem	home for the aged
kvinnor	women	år	year
län	county	år då hemmet togs i bruk	year when home opened

Terms not given above*Tabell R1*

antal på hemmet	number of inmates
boende pensionärer	
medelbeläggning på 100 platser	average occupancy rate per 100 beds

Tabell R2

förändring i %	change as %
----------------	-------------

Tabell R3

i medeltal per dag	average per day
--------------------	-----------------

i medeltal per 100 platser nyttillkomna 1978	average per 100 beds new inmates in 1978	kostnader för inventarier och lokaler	costs of furniture and fittings, and of premises
<i>Tabell R6</i> därav med nedanstående antal platser	of which with number of beds stated below	summa kostnader kostnad per vårdplats och år (kr) kostnad per vård dag (kr)	total costs cost per bed per year (kr) cost per day of care (kr)
<i>Tabell R7</i> därav tagna i bruk	of which opened	<i>Tabell R13</i> intäkter bidrag och ersättning från staten landsting andra kommuner ersättning från befattningshavare för kost hyror vårdavgifter övriga intäkter	income grants and reimbursement from the central government county council other municipalities reimbursement from staff for food rent charges for care other income
<i>Tabell R8</i> antal platser per hem därav tagna i bruk därav om- eller tillbyggda	number of beds per home of which opened of which re-built or built on	<i>Tabell R14, R15</i> byggnadsmaterial huvudbyggnad trä trä och annat annat annex	building materials main building wood wood and some other material other annex
<i>Tabell R9</i> därav, %, i enkelrum medeltal platser per hem medelbeläggning per 100 platser	of whom, %, in single rooms average number of beds per home average occupancy rate per 100 beds	<i>Tabell R16, R17</i> servering av mat distribution av mat badservice öppen verksamhet fotvård motionsgymnastik musik (-teater och/eller filmunderhållning) (anordnande av) utfärder (handledd) hobbyverksamhet studiecirklar samarb med bibliotek	meal service meal distribution baths non-residential activities chiropody service physical training music (-theatre and/or film) (arranging of) excursions hobby activities study circles library service
<i>Tabell R10</i> därav, i %, i enkelrum därav för vilka landstingsbidrag beräknas utgå antal vård dagar under 1978 (i 1 000-tal) medelbeläggning per 100 platser	of which, %, in single rooms of whom inmates for whom a county council grant is expected to be paid number of days of care during 1978 (in thousands) average occupancy rate per 100 beds	<i>Tabell R18, R21</i> antal personer antal personer per hem med nedanstående antal platser	number of persons number of persons per home with the number of beds stated below
<i>Tabell R11</i> beläggning, % antal egentliga ålderdomshem därav med nedanstående antal platser	occupancy, % number of homes for the aged proper of which, with the number of beds stated below		
<i>Tabell R12</i> vårdkostnader personalkostnader livsmedel övriga kostnader	costs of care costs of personnel food other costs		

ålderdomshems- föreståndare	matron of home for the aged	sysse/sättningshandledare utbildning	recreational organizer training
bitr ålderdomshems- föreståndare	assistant matron of home for the aged	3-årig heltid	3-year full-time
3-årig förest utbildn	3-year matron's training	deltid	part-time
1-årig förest utbildn	1-year matron's training		
sju/sköterskeexamen	registered nurse's diploma	<i>Tabell R22, R23</i>	
undersköterskeutbildning	assistant nurse's training	sjukgymnast	physio-therapist
hemvårdareutbildning	home nursing training	fo/vårdsspecialist	chiropracist
mentalskötareutbildn	mental attendant's training	arbetsterapeut	occupational therapist
annan utbildning	other training	extra personal för enbart baduppgifter	extra staff to bath the patients
undersköterskor, heltidsanst	full-time assistant nurses	bland ekonomipersonalen anställda för enbart städning	in domestic staff persons employed for the cleaning only
undersköterskor, deltidsanst	part-time assistant nurses		
32-veckorskurs	32-week course	<i>Tabell R24, R25</i>	
vårdbiträden, heltidsanst	full-time nurse's aids	system med differentie- rade avgifter	system with differen- tiated fees
vårdbiträden, deltid	part-time nurse's aids	system med enhetliga avgifter	system with uniform fees
ekonomiföreståndare	catering supervisor	fast organiserat för- troenderåd	permanent staff-patient/ consultative body
kokerskor/kockar	cooks	samarbete med förskola	co-operation with a children's day-home
2-terminsutbildning i storhushåll	2 term's catering training		
ekonomibiträden, hel- tidsanst	full-time domestic aids	samarbete med skola	co-operation with a school
ekonomibiträden, del- tidsanst	part-time domestic aids	pe/nsionärgymnastik	physical training
vaktmästare	caretaker		

Tabell R 1 Antal platser och på hemmen boende pensionärer samt medelbeläggningen¹ på ålderdomshemmen åren 1969–1978

Number of beds and inmates and average occupancy rate in the homes for the aged 1969–1978

År	Antal hem 31/12	Antal platser 31/12	Antal på hemmet boende pensionärer 31/12	Medelbeläggning per 100 platser
1969	1 227	56 846	54 754	93
1970	1 219	59 573	57 409	93
1971 ²	1 196	58 407	56 305	94
1972	1 182	59 480	57 660	94
1973	1 177	60 150	58 014	95
1974	1 164	60 090	58 136	97
1975	1 152	59 891	58 010	96
1976	1 144	59 743	57 855	96
1977	1 132	59 286	57 484	96
1978	1 132	59 337	57 545	96

¹ Medeltal vårdade per dag i % av antalet disponibla platser.

² Fr o m 1971 ingår ej avdelningarna för långvarigt sjuka i Stockholms kommun i redovisningen då dessa avdelningar överförts till landstinget.

Tabell R 2 Antal platser på ålderdomshemmen vid slutet av åren 1977 och 1978
Number of beds in the homes for the aged at the end of 1977 and 1978

	Antal platser		Förändring i %
	31 dec 1977	31 dec 1978	
Egentliga ålderdomshem ¹	57 822	57 790	-0,1
Ålderdomshem med avdelning för långvarigt sjuka ²	1 464	1 547	+5,7
Totalt	59 286	59 337	+0,1

¹ Ålderdomshem som ej har avdelning för långvarigt sjuka.

² Hit har även förts ålderdomshem som enbart har avdelning för långvarigt sjuka.

Tabell R 3 Antal pensionärer på ålderdomshemmen vid slutet av åren 1977 och 1978
Number of inmates at homes for the aged at the end of 1977 and 1978

	Antal pensionärer		I medeltal per dag 1978 ³	I medeltal per 100 platser 1978	Nyttikomna 1978
	31 dec 1977	31 dec 1978			
Egentliga ålderdomshem ¹	56 065	56 027	55 112	95,4	16 176
Ålderdomshem med avdelning för långvarigt sjuka ²	1 419	1 518	1 504	97,2	537
Totalt	57 484	57 545	56 616	95,4	16 713

¹ Se not 1 tabell R 1. – ² Se not 2 tabell R 1. – ³ Beräknat på antal vård dagar.

Tabell R 4 **Ålderdomshemmen vid slutet av år 1978, pensionärerna fördelade efter hemmets storlek, ålder och typ**
Homes for the aged at the end of 1978. The inmates distributed by size, age and type of homes

Hemmets storlek Ålder	Boende på			Därav boende i enkelrum		
	Egentligt ålderdoms- hem	Avdelning för lång- varigt sjuka	Summa	Egentligt ålderdoms- hem	Avdelning för lång- varigt sjuka	Summa
<i>Hemmets storlek</i>						
- 10 platser	293	-	293	262	-	262
11- 20 platser	1 657	18	1 675	1 345	9	1 354
21- 30 platser	3 084	-	3 084	2 822	-	2 822
31- 40 platser	7 270	-	7 270	6 936	-	6 936
41- 50 platser	7 907	-	7 907	7 560	-	7 560
51-100 platser	25 625	130	25 755	24 957	43	25 000
101- platser	11 298	263	11 561	10 901	88	10 989
Summa	57 134	411	57 545	54 783	140	54 923
<i>År då hemmet togs i bruk</i>						
-1900	1 003	37	1 040	855	10	865
1901-1920	1 656	61	1 717	1 404	6	1 410
1921-1946	5 667	134	5 801	5 245	4	5 249
1947-1960	17 415	108	17 523	16 483	65	16 548
1961-1973	29 191	71	29 262	28 616	55	28 671
1974-	2 202	-	2 202	2 180	-	2 180

Tabell R 5 Ålderdomshemmen vid slutet av år 1978. Pensionärerna fördelade länsvis
Homes for the aged at the end of 1978. The inmates distributed by county

Län	Boende på			Därav boende i enkelrum		
	Egentligt ålderdoms- hem	Avdelning för lång- varigt sjuka	Summa	Egentligt ålderdoms- hem	Avdelning för lång- varigt sjuka	Summa
Stockholms	4 132	–	4 132	4 071	–	4 071
Uppsala	1 592	15	1 607	1 565	13	1 578
Södermanlands	1 769	–	1 769	1 712	–	1 712
Östergötlands	2 781	134	2 915	2 717	9	2 726
Jönköpings	2 511	–	2 511	2 432	–	2 432
Kronobergs	1 715	–	1 715	1 609	–	1 609
Kalmar	2 373	–	2 373	2 277	–	2 277
Gotlands	423	–	423	407	–	407
Blekinge	1 232	–	1 232	1 086	–	1 086
Kristianstads	2 760	–	2 760	2 691	–	2 691
Malmöhus	4 766	107	4 873	4 565	30	4 595
Hallands	1 873	37	1 910	1 745	10	1 755
Göteborgs o Bohus	2 772	71	2 843	2 649	52	2 701
Älvsborgs	3 735	–	3 735	3 556	–	3 556
Skaraborgs	2 919	–	2 919	2 842	–	2 842
Värmlands	2 812	32	2 844	2 612	21	2 633
Örebro	2 284	–	2 284	2 193	–	2 193
Västmanlands	1 903	–	1 903	1 780	–	1 780
Kopparbergs	2 388	–	2 388	2 365	–	2 365
Gävleborgs	2 668	–	2 668	2 574	–	2 574
Västernorrlands	2 500	15	2 515	2 400	5	2 405
Jämtlands	1 438	–	1 438	1 377	–	1 377
Västerbottens	2 008	–	2 008	1 885	–	1 885
Norrbottens	1 780	–	1 780	1 673	–	1 673
Hela riket	57 134	411	57 545	54 783	140	54 923

Tabell R 6 **Ålderdomshemmen vid slutet av år 1978 fördelade efter storlek, länsvis**
Homes for the aged at the end of 1978 distributed by size, by county

Län	Antal ålder- doms- hem	Därav med nedanstående antal platser							Summa platser
		-10	11-20	21-30	31-40	41-50	51-100	101-	
Stockholms	68	-	6	8	7	10	27	10	4 369
Uppsala	35	2	6	3	9	5	6	4	1 646
Södermanlands	35	-	2	3	9	11	6	4	1 852
Östergötlands	58	3	11	5	9	3	21	6	3 033
Jönköpings	57	7	4	7	10	9	17	3	2 554
Kronobergs	42	1	3	3	16	11	7	1	1 793
Kalmar	55	-	7	7	21	7	9	4	2 438
Gotlands	11	-	-	3	3	3	2	-	438
Blekinge	24	-	7	2	3	3	7	2	1 273
Kristianstads	58	1	3	11	11	11	20	1	2 838
<i>Malmöhus</i>	94	8	15	7	10	13	30	11	4 958
Hallands	42	2	4	8	10	9	6	3	1 966
Göteborgs o Bohus	59	5	10	4	5	11	20	4	2 967
Älvsborgs	76	3	8	6	14	14	26	5	3 803
Skaraborgs	56	-	2	5	17	9	20	3	2 960
Värmlands	54	2	5	8	9	4	21	5	2 914
Örebro	38	-	1	3	7	7	12	8	2 388
Västmanlands	32	-	2	3	3	7	13	4	2 042
Kopparbergs	48	-	2	8	13	1	23	1	2 429
Gävleborgs	45	-	2	4	5	5	28	1	2 697
Västernorrlands	49	1	5	6	6	9	17	5	2 613
Jämtlands	31	-	2	6	6	6	9	2	1 469
Västerbottens	36	-	4	-	2	7	19	4	2 064
Norrbottnens	29	-	3	2	2	5	14	3	1 833
Hela riket	1 132	35	114	122	207	180	380	94	59 337

Tabell R 7 Ålderdomshemmen vid slutet av år 1978 fördelade efter ålder, länsvis
Homes for the aged at the end of 1978 distributed by age, by county

Län	Antal ålderdoms- hem	Därav tagna i bruk år					
		-1900	1901-20	1921-46	1947-60	1961-73	1974-
Stockholms	68	-	5	7	19	36	1
Uppsala	35	1	1	7	14	12	-
Södermanlands	35	1	-	6	9	19	-
Östergötlands	58	3	3	16	15	20	1
Jönköpings	57	-	-	9	16	31	1
Kronobergs	42	-	-	2	21	19	-
Kalmar	55	1	1	12	12	28	1
Gotlands	11	-	-	-	8	3	-
Blekinge	24	-	5	8	4	7	-
Kristianstads	58	-	2	8	22	24	2
Malmöhus	94	4	6	28	16	34	6
Hallands	42	2	6	3	9	18	4
Göteborgs o Bohus	59	1	-	14	13	29	2
Älvsborgs	76	3	2	17	21	32	1
Skaraborgs	56	1	2	4	26	22	1
Värmlands	54	2	6	6	14	22	4
Örebro	38	1	-	2	12	20	3
Västmanlands	32	1	3	1	9	18	-
Kopparbergs	48	-	-	9	8	28	3
Gävleborgs	45	1	-	4	12	25	3
Västernorrlands	49	-	1	10	21	16	1
Jämtlands	31	-	-	1	15	15	-
Västerbottens	36	-	-	3	25	8	-
Norrbottnens	29	-	-	1	17	11	-
Hela riket	1 132	22	43	178	358	497	34

Tabell R 8 Ålderdomshemmen vid slutet av år 1978 fördelade efter ålder och storlek
Homes for the aged at the end of 1978 distributed by age and size

Antal platser per hem	Antal ålderdoms- hem	Därav tagna i bruk år					
		-1900	1901-20	1921-46	1947-60	1961-73	1974-
- 10	35	4	4	22	1	4	-
11- 20	114	4	12	65	24	9	-
21- 30	122	2	9	21	50	38	2
31- 40	207	1	4	22	81	93	6
41- 50	180	3	4	11	63	93	6
51-100	380	5	8	28	115	207	17
101-	94	3	2	9	24	53	3
Summa	1 132	22	43	178	358	497	34
Därav om- eller tillbyggda	603	19	39	136	256	151	2

Tabell R 9 **Antal platser och medelbeläggningen inom ålderdomshem av olika ålder år 1978**

Number of beds and average occupancy rate in homes for the aged of various ages, 1978

År då hemmet togs i bruk	Antal hem 31 dec 1978	Antal platser 31 dec 1978	Därav, i % i enkelrum	Medeltal platser per hem	Medelbeläggning per 100 platser
-1900	22	1 150	80,5	52,3	91
1901-1920	43	1 783	80,5	41,5	96
1921-1946	178	6 084	88,2	34,2	93
1947-1960	358	18 200	92,4	50,8	95
1961-1973	497	29 880	97,4	60,1	97
1974-	34	2 240	98,8	65,9	94
Summa	1 132	59 337	94,1	52,4	96

Tabell R 10 **Antal platser, pensionärer och vård dagar samt medelbeläggning inom olika avdelningar av ålderdomshem år 1978**

Number of beds, inmates and days of care, and average occupancy rate in various sections of homes for the aged 1978

	Antal platser 31 dec 1978	Därav, i %, i enkelrum	Antal pensionärer				
			31 dec 1978	Därav för vilka landstingsbidrag beräknas utgå	I medeltal per dag under 1978	Antal vård dagar under 1978 (1 000-tal)	Medelbeläggning per 100 platser
Egentliga ålderdomshem ¹	57 790	94,6	56 027	6 547	55 112	20 116	95
Avdelning för långvarigt sjuka ²	19	47,4	18	18	19	7	100
Ålderdomshem med avdelning för långvarigt sjuka	1 528	78,1	1 500	370	1 485	542	97
Summa	59 337	94,1	57 545	6 935	56 616	20 665	95

¹ Ålderdomshem som ej har avdelning för långvarigt sjuka.² Ålderdomshem som enbart har avdelning för långvarigt sjuka.**Tabell R 11** **Egentliga¹ ålderdomshem år 1978 fördelade efter storlek och beläggning**

Homes for the aged proper distributed by size and occupancy rate 1978

Procentuell beläggning	Antal egentliga ålderdomshem	Därav med nedanstående antal platser						
		-10	11-20	21-30	31-40	41-50	51-100	101-
- 49	6	-	-	1	-	1	4	-
50- 69	15	1	7	2	-	1	4	-
70- 79	28	1	11	2	9	2	3	-
80- 89	103	7	16	17	16	20	21	6
90- 99	798	16	62	78	152	132	285	73
100-109	160	10	16	21	30	23	53	7
110-119	5	-	-	1	-	-	3	1
120-	3	-	1	-	-	1	1	-
Summa	1 118	35	113	122	207	180	374	87

¹ Se not 1 tabell R 10.

Tabell R 12 Ålderdomshemmens kostnader år 1978 (1 000 kr). Hemmen fördelade efter typ och storlek
 The cost of homes for the aged in 1978 in thousands of kronor. Homes distributed by type and size

Typ av hem/storlek	Vårdkostnader ³			Kostnader för inventarier och lokaler ³		Kapitaltjänst ³	Summa kostnader
	Personal-kostnader	Livs-medel	Övriga kostnader	Personal-kostnader	Övriga kostnader		
Egentligt¹ ålderdomshem							
- 10 platser	17 245	1 451	944	134	1 518	317	21 608
11- 20 platser	86 826	7 901	5 483	1 127	8 710	3 392	113 438
21- 30 platser	137 813	14 467	10 611	3 100	16 437	12 176	194 604
31- 40 platser	297 474	33 754	25 470	7 796	38 531	32 797	435 822
41- 50 platser	310 428	36 289	25 252	6 899	44 479	42 206	465 552
51-100 platser	1 012 022	144 206	94 225	20 724	148 125	140 679	1 559 980
101- platser	443 238	71 728	44 485	10 412	69 301	48 776	687 941
Summa	2 305 046	309 794	206 469	50 192	327 101	280 344	3 478 945
Avdelning för långvarigt sjuka²							
-10 platser	-	-	-	-	-	-	-
11-20 platser	1 257	176	183	1	51	8	1 677
21- platser	-	-	-	-	-	-	-
Summa	1 257	176	183	1	51	8	1 677
Ålderdomshem med avdelning för långvarigt sjuka							
- 50 platser	-	-	-	-	-	-	-
51-100 platser	19 584	2 414	1 825	814	2 036	2 024	28 697
101- platser	54 728	5 979	3 650	2 873	6 830	5 614	79 674
Summa	74 312	8 393	5 475	3 687	8 867	7 638	108 371
Totalt	2 380 615	318 364	212 126	53 880	336 019	287 990	3 588 993
Kostnader per vårdplats och år (kr)							60 485
Kostnad per vård dag (kr)							174

¹ Se not 1 tabell R 10.

² Se not 2 tabell R 10.

³ För 6 hem i Stockholms kommun är totalkostnaden schablonmässigt fördelad på kostnadslag.

Tabell R 13 **Ålderdomshemmens intäkter år 1978 (1 000 kr). Hemmen fördelade efter typ och storlek**
 Income of homes for the aged 1978 in thousands of kronor. Homes distributed by type and size

Typ av hem/storlek	Intäkter							
	Bidrag och ersättning från			Ersättning från be- fattningshavare för		Vård- avgifter	Övriga intäkter	Summa intäkter ¹
	staten	lands- ting	andra kom- muner	kost	hyror			
Egentligt² ålderdomshem								
- 10 platser	21	1 301	-	184	7	5 387	78	6 978
11- 20 platser	260	8 043	739	987	270	19 582	712	30 593
21- 30 platser	284	19 103	400	2 423	181	35 428	1 630	59 449
31- 40 platser	810	31 064	2 196	4 666	483	85 912	3 998	129 128
41- 50 platser	770	34 530	2 823	5 273	2 028	91 373	3 592	140 389
51-100 platser	5 059	116 674	4 481	19 843	5 959	307 173	17 745	476 935
101- platser	1 328	52 089	5 253	10 775	465	137 330	11 431	218 671
Summa	8 532	262 804	15 892	44 152	9 393	682 184	39 186	1 062 143
Avdelning för långvarigt sjuka³								
-10 platser	-	-	-	-	-	-	-	-
11-20 platser	-	1 317	-	-	-	209	6	1 531
21- platser	-	-	-	-	-	-	-	-
Summa	-	1 317	-	-	-	209	6	1 531
Ålderdomshem med avdelning för långvarigt sjuka								
- 50 platser	-	-	-	-	-	-	-	-
51-100 platser	38	12 396	201	237	27	4 294	234	17 427
101- platser	171	22 342	-	787	409	13 535	460	37 703
Summa	209	34 738	201	1 024	436	17 829	694	55 131
Totalt	8 741	298 858	16 093	45 176	9 829	700 222	39 886	1 118 805
Intäkter per vårdplats och år (kr)								18 855
Intäkter per vård dag (kr)								54

¹ Stockholms kommun har ej kunnat dela upp intäkterna i olika poster varför dessa endast ingår under summa.

² Ålderdomshem som ej har avdelning för långvarigt sjuka.

³ Ålderdomshem som enbart har avdelning för långvarigt sjuka.

Tabell R 14 **Ålderdomshemmen vid slutet av år 1978 efter storlek och byggnadsmaterial**
Homes for the aged at the end of 1978 by size and material of which they are built

Byggnadsmaterial	Antal hem	Därav med nedanstående antal platser						
		-10	11-20	21-30	31-40	41-50	51-100	101-
Huvudbyggnad								
Trä	78	21	42	9	1	2	2	1
Trä och annat	276	6	32	35	58	48	87	10
Annat	778	8	40	78	148	130	291	83
Summa	1 132	35	114	122	207	180	380	94
Annex								
Trä	36	3	6	7	7	5	7	1
Trä och annat	45	-	-	5	4	6	24	6
Annat	86	1	2	6	18	14	36	9
Summa	167	4	8	18	29	25	67	16

Tabell R 15 **Ålderdomshemmen vid slutet av år 1978 efter byggnadsår och byggnadsmaterial**
Homes for the aged at the end of 1978 by year of construction and material of which they are built

Byggnadsmaterial	Antal hem	År då hemmet togs i bruk					
		-1900	1901-20	1921-46	1947-60	1961-73	1974-
Huvudbyggnad							
Trä	78	5	11	52	8	2	-
Trä och annat	276	7	8	55	85	112	9
Annat	778	10	24	71	265	383	25
Summa	1 132	22	43	178	358	497	34
Annex							
Trä	36	1	3	11	13	8	-
Trä och annat	45	3	3	11	13	14	1
Annat	86	3	2	14	39	25	3
Summa	167	7	8	36	65	47	4

Tabell R 16 Åldersdomshemmen år 1978 efter typ av öppen verksamhet vid hemmen, länsvis
Homes for the aged in 1978 by type of non-residential activities and by county

Län	Antal hem med																	
	Ser- vering av mat	Dist- ribu- tion av mat	Bad- ser- vice	Orga- nise- rad tele- fon- jour	Fotvård		Motions- gymn		Musik ¹ m m		Utfärder		Hobby- verksamhet		Studiecirklar		Samarb med bibliotek	
					öppen verk- sam- het	enb för boen- de på hem- met	öppen verk- sam- het	enb för boen- de på hem- met	öppen verk- sam- het	enb för boen- de på hem- met	öppen verk- sam- het	enb för boen- de på hem- met	öppen verk- sam- het	enb för boen- de på hem- met	öppen verk- sam- het	enb för boen- de på hem- met	öppen verk- sam- het	enb för boen- de på hem- met
Stockholms	29	24	32	6	38	30	21	40	27	39	15	51	29	38	24	31	17	51
Uppsala	18	16	18	9	14	21	6	29	11	24	6	29	11	24	5	27	5	28
Södermanlands	24	18	16	2	11	24	4	28	15	20	7	27	14	21	5	28	3	31
Östergötlands	37	12	30	3	29	20	26	28	28	28	14	44	31	25	21	32	18	35
Jönköpings	39	9	15	–	32	24	11	39	13	43	8	48	18	35	10	43	8	39
Kronobergs	28	12	9	1	36	6	16	25	11	31	8	34	17	24	9	30	5	34
Kalmar	33	10	2	4	27	26	8	32	12	39	3	52	16	39	1	41	3	51
Gotlands	8	3	5	1	8	2	3	8	6	5	6	5	6	5	6	4	4	7
Blekinge	17	10	3	1	13	10	3	10	6	15	5	19	5	16	4	14	3	19
Kristianstads	51	43	18	9	40	16	15	39	13	42	14	41	21	35	13	30	11	45
Malmöhus	53	41	39	13	52	40	23	58	30	64	19	75	33	61	25	41	18	73
Hallands	27	12	13	–	19	23	5	36	13	29	8	34	11	31	9	25	2	35
Göteborgs o Bohus	40	15	24	2	34	25	10	43	20	38	10	47	20	38	10	33	6	51
Älvsborgs	52	16	31	6	52	22	17	43	33	41	10	55	26	40	25	33	20	52
Skaraborgs	43	20	21	–	40	16	11	38	24	30	14	39	22	33	14	37	8	47
Värmlands	32	13	13	1	32	18	6	34	25	22	4	44	15	35	10	30	7	44
Örebro	30	15	16	–	30	8	17	17	23	14	17	21	22	16	16	13	16	21
Västmanlands	21	5	16	–	21	11	7	20	11	21	4	28	16	14	9	17	4	26
Kopparbergs	30	8	21	–	18	30	9	33	13	35	6	42	18	30	4	27	4	42
Gävleborgs	37	22	23	1	32	13	14	22	25	20	11	34	23	22	13	24	17	28
Västernorrlands	32	10	18	–	37	12	12	27	19	30	6	38	15	26	14	21	7	40
Jämtlands	31	19	23	1	27	4	12	11	25	6	16	12	22	8	12	13	11	17
Västerbottens	24	6	10	2	23	13	10	22	15	21	4	32	14	21	7	23	8	27
Norrbottnens	21	14	6	5	18	11	3	22	10	17	5	22	4	23	4	20	–	25
Summa	757	373	422	67	683	425	269	704	428	674	220	873	429	660	270	637	205	868

¹ Musik-, teater och/eller filmunderhållning.

Tabell R 17 Ålderdomshemmen år 1978 efter storlek av typ av öppen verksamhet vid hemmen
Homes for the aged in 1978 by size and type of non-residential activities

Typ av öppen verksamhet	Ålderdomshem med nedanstående antal platser						
	-10	11-20	21-30	31-40	41-50	51-100	101-
<i>Fotvård</i>							
Öppen verksamhet	11	48	60	131	117	246	70
Endast för pensionärer på hemmet	21	62	56	71	62	130	23
<i>Motionsgymnastik</i>							
Öppen verksamhet	2	16	16	41	41	113	40
Endast för pensionärer på hemmet	18	50	84	136	126	241	49
<i>Musik-, teater och/eller filmunderhållning</i>							
Öppen verksamhet	6	28	38	81	63	156	56
Endast för pensionärer på hemmet	25	75	82	122	113	219	38
<i>Anordnande av utfärder</i>							
Öppen verksamhet	3	13	17	42	39	76	30
Endast för pensionärer på hemmet	31	90	97	160	137	296	62
<i>Handledd hobbyverksamhet</i>							
Öppen verksamhet	3	21	33	72	70	177	53
Endast för pensionärer på hemmet	25	82	83	127	103	200	40
<i>Studiecirklar</i>							
Öppen verksamhet	3	11	17	45	41	108	45
Endast för pensionärer på hemmet	17	50	67	119	109	229	46
<i>Samarbete med bibliotek</i>							
Öppen verksamhet	2	12	12	31	25	86	37
Endast för pensionärer på hemmet	26	90	97	167	147	286	55
Antal ålderdomshem	35	114	122	207	180	380	94

Tabell R 18 Vid ålderdomshemmen anställd personal den 31 december 1978 fördelad efter hemmens storlek
Homes for the aged on 31st December 1978. Personnel distributed by the size of the homes

Personal	Antal personer	Antal personer per hem med nedanstående antal platser						
		-10	11-20	21-30	31-40	41-50	51-100	101-
Ålderdomshemsföreståndare	1 131	33	107	122	209	181	375	104
Bitr ålderdomshemsförest	2 000	5	60	111	254	255	889	426
Summa	3 141	38	167	233	463	436	1 264	530
Därav med								
3-årig föreståndareutb	1 108	1	31	61	130	146	515	224
1-årig föreståndareutb	385	4	29	42	68	61	150	31
sjuksköterskeexamen	610	-	12	28	56	64	278	172
undersköterskeutb	446	8	37	45	100	69	139	48
hemvårdarutb	59	4	13	8	16	7	9	2
mentalskötartutb	250	3	15	15	41	41	105	30
annan utbildning	201	10	21	24	39	41	55	11
Undersköterskor, heltidsanst	338	1	5	18	17	24	133	140
Undersköterskor, deltidanst	553	-	4	19	38	55	319	118
Summa	891	1	9	37	55	79	452	258
Därav med								
32-veckorskurs	702	-	10	22	35	67	346	222
Vårdbiträden, heltidsanst	8 046	49	261	406	879	974	3 579	1 898
Vårdbiträden, deltidanst	12 721	122	542	814	1 755	1 808	5 451	2 229
Summa	20 767	171	803	1 220	2 634	2 782	9 030	4 127
Därav med								
23-veckorskurs	2 143	6	49	99	225	227	1 048	489
gymnasieskolans vårdlinje	453	-	7	26	49	41	192	138
7- eller 8-veckorskurs	8 563	38	307	508	1 122	1 155	3 799	1 634
Ekonomiföreståndare	113	-	-	-	9	5	48	51
Kokerskor/kockar	1 326	4	83	139	250	218	478	154
Därav med								
2-terminsutb i storhushåll	106	-	2	3	19	18	48	16
1-terminsutb i storhushåll	145	-	11	13	21	23	54	23
annan utbildning	605	1	33	69	116	92	222	72
Ekonomibiträden, heltidsanst	1 825	3	23	77	183	243	822	474
Ekonomibiträden, deltidanst	3 541	10	87	230	503	516	1 526	669
Summa	5 366	13	110	307	686	759	2 348	1 143
Vaktmästare	1 028	6	47	95	180	172	396	132
Sysselsättningshandledare	1 124	8	57	86	170	164	474	165
Tjänstställd personal	3 173	31	117	217	356	386	1 381	685
Antal ålderdomshem	1 132	35	114	122	207	180	380	94

Tabell R 19 Vid ålderdomshemmen anställd personal den 31 december 1978 fördelad efter hemmens ålder
Homes for the aged on 31st December 1978. Personnel distributed by the age of the homes

Personal	Antal personer	Antal personer per hem tagna i bruk år					
		-1900	1901-20	1921-46	1947-60	1961-73	1974--
Ålderdomshemsföreståndare	1 131	22	41	176	355	503	34
Bitr ålderdomshemsföreståndare	2 000	56	64	225	589	991	75
Summa	3 131	78	105	401	944	1 494	109
Därav med							
3-årig föreståndareutb	1 108	14	19	108	360	555	52
1-årig föreståndareutb	385	8	16	51	127	165	18
sjuksköterskeexamen	610	33	33	71	161	296	16
undersköterskeutbildning	446	14	13	67	138	201	13
hemvårdarutb	59	-	4	13	16	25	1
mentalskötartutb	250	3	6	32	79	125	5
annan utbildning	201	4	9	42	52	86	8
Undersköterskor, heltidsanst	338	10	6	41	89	175	17
Undersköterskor, deltidanst	553	12	27	38	148	284	44
Summa	891	22	33	79	237	459	61
Därav med							
32-veckorskurs	702	19	23	56	180	371	53
Vårdbiträden, heltidsanst	8 046	186	260	934	2 464	3 901	301
Vårdbiträden, deltidanst	12 721	289	410	1 460	3 824	6 253	485
Summa	20 767	475	670	2 394	6 288	10 154	786
Därav med							
23-veckorskurs	2 143	79	29	190	567	1 183	95
gymnasieskolans vårdlinje	453	24	12	45	145	203	24
7- eller 8-veckorskurs	8 563	198	240	997	2 537	4 266	325
Ekonomiföreståndare	113	1	2	7	24	69	10
Kokerskor/kockar	1 326	19	38	154	436	634	45
Därav med							
2-terminsutb i storhushåll	106	1	1	14	31	51	8
1-terminsutb i storhushåll	145	-	5	16	38	79	7
annan utbildning	605	10	18	64	213	279	21
Ekonomibiträden, heltidsanst	1 825	35	52	179	559	896	104
Ekonomibiträden, deltidanst	3 541	62	81	329	1 030	1 884	155
Summa	5 366	97	133	508	1 589	2 780	259
Vaktmästare	1 028	18	23	120	325	505	37
Sysselsättningshandledare	1 124	22	33	136	344	548	41
Timanställd personal	3 173	62	183	339	966	1 487	136
Antal ålderdomshem	1 132	22	43	178	358	497	34

Tabell R 20 Vid ålderdomshemmen anställd personal den 31 december 1978, länsvis
Homes for the aged on 31st December 1978. Personnel by county

Län	Undersköterskor				Vårdbiträden						Ekonomi- före- ståndare
	Hel- tid	Del- tid	Summa	Därav med 32-v kurs	Hel- tid	Del- tid	Summa	Därav med			
								23-v kurs	gymn skolans vård- linje	7-v kurs	
Stockhoms	42	44	86	57	648	864	1 512	74	11	441	14
Uppsala	16	10	26	19	314	383	697	31	10	243	3
Södermanlands	5	18	23	18	196	379	575	55	6	187	1
Östergötlands	27	10	37	28	439	608	1 047	53	47	644	3
Jönköpings	6	9	15	14	322	609	931	144	24	360	5
Kronobergs	7	25	32	23	205	448	653	41	15	327	6
Kalmar	9	19	28	23	305	451	756	82	14	234	15
Gotlands	1	8	9	7	52	74	126	15	4	78	-
Blekinge	5	12	17	12	159	249	408	38	7	168	6
Kristianstads	5	21	26	19	365	415	780	81	14	291	3
Malmöhus	53	73	126	93	809	1 061	1 870	116	19	788	7
Hallands	10	28	38	34	249	511	760	164	14	349	5
Göteborgs o Bohus	32	9	41	37	353	698	1 051	65	7	374	7
Älvsborgs	23	10	33	33	477	918	1 395	102	54	420	5
Skaraborgs	4	4	8	5	393	709	1 102	95	43	386	1
Värmlands	8	20	28	24	392	687	1 079	113	23	562	4
Örebro	10	13	23	21	287	483	770	60	6	280	10
Västmanlands	10	43	53	43	300	488	788	113	40	338	1
Kopparbergs	16	29	45	36	316	580	896	88	26	373	-
Gävleborgs	11	103	114	91	371	615	986	101	26	516	4
Västernorrlands	13	20	33	31	394	383	777	56	18	368	4
Jämtlands	18	10	28	21	201	318	519	144	6	217	1
Västerbottens	2	9	11	6	274	419	693	93	4	377	7
Norrbottnens	5	6	11	7	225	371	596	219	15	242	1
Totalt	338	553	891	702	8 046	12 721	20 767	2 143	453	8 563	113

¹ Summan av undersköterskor, vårdbiträden, ekonomiföreståndare, kokerskor, ekonomibiträden, vaktmästare och sysselsättningshandledare.

Kokerskor				Ekonomibiträden			Vakt- mäs- tare	Sysse- sättnings- hand- ledare	Totalt'	Timan- ställda personer	Antal platser för pensio- närer på ålder- doms- hem
Samt- liga	Därav med			Heltid	Deltid	Summa					
	2- term utb	1- term utb	annan utb								
90	7	12	46	178	198	376	54	79	2 211	274	4 369
43	–	2	15	56	83	139	36	35	979	285	1 646
42	4	2	20	41	108	149	24	32	846	77	1 852
62	5	5	36	108	165	273	47	51	1 520	106	3 033
75	6	14	29	69	222	291	48	75	1 440	132	2 554
49	–	3	28	40	140	180	37	48	1 005	57	1 793
68	4	2	31	70	156	226	54	45	1 192	66	2 438
16	–	1	5	12	19	31	11	12	205	–	438
36	1	4	16	35	67	102	17	11	597	47	1 273
64	7	15	22	96	114	210	52	58	1 193	116	2 838
93	13	14	34	153	315	468	78	86	2 728	397	4 958
44	3	6	21	49	196	245	44	41	1 177	49	1 966
70	3	12	29	108	244	352	50	55	1 626	155	2 967
89	8	5	42	121	230	351	67	49	1 989	215	3 803
77	4	5	43	87	150	237	50	56	1 531	202	2 960
60	6	5	30	83	141	224	52	65	1 512	295	2 914
54	1	3	33	74	172	246	43	24	1 170	69	2 388
21	–	3	12	52	106	158	32	35	1 088	39	2 042
59	6	6	28	56	166	222	46	57	1 325	137	2 429
49	–	4	22	77	146	223	36	59	1 471	80	2 697
54	3	4	24	93	102	195	49	40	1 152	62	2 613
32	1	2	19	46	91	137	32	31	780	135	1 469
44	9	12	13	70	102	172	38	42	1 007	107	2 064
35	15	4	7	51	108	159	31	38	871	71	1 833
1 326	106	145	605	1 825	3 541	5 366	1 028	1 124	30 615	3 173	59 337

Tabell R 21 Ålderdomshemmen år 1978. Ålderdomshemsföreståndarnas utbildning, länsvis

Homes for the aged in 1978. The qualifications of the matrons of homes for the aged, by county

Län	Föreståndare	Bitr föreståndare	Summa	Utbildning ¹						
				3-årig	1-årig	Sjuksköterska	Undersköterska	Hemvårdare	Mental-sköt	Annan utbildning
Stockholms	69	146	215	114	11	58	13	1	5	2
Uppsala	36	58	94	30	9	14	23	3	7	4
Södermanlands	36	59	95	43	4	13	18	3	7	4
Östergötlands	59	104	163	48	16	48	8	8	20	9
Jönköpings	56	91	147	67	20	20	9	3	12	10
Kronobergs	43	55	98	36	11	15	15	2	8	9
Kalmar	58	64	122	33	24	15	15	4	17	12
Gotlands	11	13	24	13	4	—	3	—	3	1
Blekinge	24	32	56	20	6	10	10	—	2	6
Kristianstads	57	86	143	30	27	17	43	1	7	13
Malmöhus	93	210	303	64	49	100	37	3	31	17
Hallands	43	79	122	16	22	21	26	2	11	10
Göteborgs o Bohus	59	112	171	28	12	59	23	5	25	17
Älvsborgs	72	124	196	54	15	29	45	3	36	19
Skaraborgs	57	98	155	49	26	25	24	2	17	8
Värmlands	52	113	165	56	29	25	28	3	6	15
Örebro	37	64	101	51	10	11	14	1	7	7
Västmanlands	30	71	101	34	8	27	17	4	6	3
Kopparbergs	50	80	130	53	13	22	29	2	4	4
Gävleborgs	45	83	128	49	17	23	15	4	4	15
Västernorrlands	50	65	115	57	21	18	8	—	—	8
Jämtlands	29	54	83	19	19	19	10	2	9	3
Västerbottens	36	78	114	86	5	8	7	1	4	1
Norrbottens	29	61	90	58	7	13	6	2	2	4
Totalt	1 131	2 000	3 131	1 108	385	610	446	59	250	201

¹ Uppgift om utbildning saknas för 121 föreståndare. 47 st har uppgivit 2 eller fler utbildningar.**Tabell R 22 Ålderdomshemmen år 1978 efter förekomst av sjukgymnast, arbetsterapeut m m, efter hemmens storlek**

Homes for the aged in 1978. Physio-therapists, occupational therapists, etc. Distribution by the size of the homes

Förekomst av	Antal platser							
	-10	11-20	21-30	31-40	41-50	51-100	101-	Samtliga
Sjukgymnast	8	24	39	51	56	153	61	392
Fotvårdsspecialist	32	99	113	201	175	365	90	1 075
Arbetsterapeut	18	40	44	83	73	180	57	495
Extra pers för enbart baduppgifter	—	6	10	27	37	163	68	311
Bland ekonomipers anst för enbart städning	3	5	13	40	47	201	80	389
Antal hem	35	114	122	207	180	380	94	1 132

Tabell R 23 Ålderdomshemmen år 1978, efter förekomst av sjukgymnast, arbetsterapeut m m, efter hemmens ålder
Homes for the aged in 1978. Physio-therapists, occupational therapists, etc. Distribution by age of the homes

Förekomst av	År då hemmet togs i bruk						
	-1900	1901-20	1921-46	1947-60	1961-73	1974-	Samtliga
Sjukgymnast	4	14	53	120	179	22	392
Fotvårdsspecialist	18	39	160	342	482	34	1 075
Arbetsterapeut	8	21	72	148	224	22	495
Extra pers för enbart baduppgifter	8	8	28	94	156	17	311
Bland ekonomipers anst för enbart städning	5	11	33	110	210	20	389
Antal hem	22	43	178	358	497	34	1 132

Tabell R 24 Ålderdomshemmen år 1978 efter förekomst av system med differentierade avgifter, förtroenderåd m m, efter hemmens storlek
Homes for the aged in 1978. System with differentiated fees, etc. Distribution by the size of the homes

Antal ålderdomshem med	Antal platser							
	-10	11-20	21-30	31-40	41-50	51-100	101-	Samtliga
System med differentierade avgifter	32	107	117	201	166	360	86	1 069
System med enhetliga avgifter	3	9	5	8	16	25	10	76
Fast organiserat förtroenderåd	18	69	94	169	154	330	87	921
Samarbete med förskola, fritidshem	3	32	45	111	94	223	57	565
Samarbete med skola	10	41	53	114	100	238	55	611
Tillagning av all mat för hemmets behov	33	106	116	193	169	318	74	1 009
Tillagning av mat även för andra institutioner inom kommunen	-	-	8	15	20	87	34	164
Antal hem	35	114	122	207	180	380	94	1 132

Tabell R 25 Ålderdomshemmen år 1978 efter förekomst av system med differentierade avgifter, förtroenderåd m m, efter hemmens ålder
Homes for the aged in 1978. System with differentiated fees, etc. Distribution by the age of the homes

Antal ålderdomshem med	År då hemmet togs i bruk						
	-1900	1901-20	1921-46	1947-60	1961-73	1974-	Samtliga
System med differentierade avgifter	21	40	167	331	476	34	1 069
System med enhetliga avgifter	1	3	15	28	29	-	76
Fast organiserat förtroenderåd	17	31	126	301	416	30	921
Samarbete med förskola, fritidshem	8	12	67	184	272	22	565
Samarbete med skola	9	19	81	185	291	26	611
Tillagning av all mat för hemmets behov	19	36	163	323	437	31	1 009
Tillagning av mat även för andra institutioner inom kommunen	3	3	10	38	100	10	164
Antal hem	22	43	178	358	497	34	1 132

Tabell R 26 Alderdomshemmen vid slutet av år 1978. Pensionärerna fördelade efter ålder och kön, länsvis
 Homes for the aged at the end of 1978. The inmates distributed by age, sex and by county

Län	Pensionärernas ålder												Summa	Totalt
	90- år		80-89 år		66-79 år		60-65 år		-59 år					
	Män	Kv	Män	Kv	Män	Kv	Män	Kv	Män	Kv	Män	Kv		
Stockholms	173	410	702	1 535	575	674	30	21	5	7	1 485	2 647	4 132	
Uppsala	83	141	342	633	145	232	11	10	6	4	587	1 020	1 607	
Södermanlands	87	137	358	685	176	304	11	7	3	1	635	1 134	1 769	
Östergötlands	145	293	554	1 036	325	533	15	8	6	-	1 045	1 870	2 915	
Jönköpings	134	220	449	1 005	269	402	13	10	7	2	872	1 639	2 511	
Kronobergs	108	149	360	608	186	285	5	10	2	2	661	1 054	1 715	
Kalmar	105	203	460	778	344	415	30	18	12	8	951	1 422	2 373	
Gotlands	13	28	85	143	67	76	5	6	-	-	170	253	423	
Blekinge	47	102	240	426	154	233	15	9	2	4	458	774	1 232	
Kristianstads	139	319	467	1 023	313	438	24	18	6	13	949	1 811	2 760	
Malmöhus	274	654	803	1 787	520	760	31	22	12	10	1 640	3 233	4 873	
Hallands	88	188	346	659	241	344	15	22	5	2	695	1 215	1 910	
Göteborgs o Bohus	137	280	533	1 085	337	425	23	14	3	6	1 033	1 810	2 843	
Älvsborgs	175	306	671	1 362	484	659	29	29	13	7	1 372	2 363	3 735	
Skaraborgs	125	249	542	1 084	354	519	12	25	5	4	1 038	1 881	2 919	
Värmlands	94	193	543	918	442	558	37	21	27	11	1 143	1 701	2 844	
Örebro	109	230	421	852	238	388	22	15	6	3	796	1 488	2 284	
Västmanlands	98	176	346	737	230	294	6	9	5	2	685	1 218	1 903	
Kopparbergs	90	189	434	848	313	451	21	18	15	9	873	1 515	2 388	
Gävleborgs	103	184	494	939	337	536	24	21	22	8	980	1 688	2 668	
Västernorrlands	93	177	461	867	360	493	30	21	7	6	951	1 564	2 515	
Jämtlands	68	120	328	432	200	250	15	10	11	4	622	816	1 438	
Västerbottens	69	97	390	621	293	494	17	13	7	7	776	1 232	2 008	
Norrbottens	57	113	304	569	257	425	25	18	8	4	651	1 129	1 780	
Summa	2 614	5 158	10 633	20 632	7 160	10 188	466	375	195	124	21 068	36 477	57 545	

Tabell R 27 Alderdomshemmen vid slutet av år 1978. Pensionärerna fördelade efter ålder, kön och hemmens ålder
Homes for the aged at the end of 1978. The inmates distributed by age, sex and by the age of the homes

Hemmen tagna i bruk år	Pensionärernas ålder												Summa	Totalt
	90- år		80-89 år		66-79 år		60-65 år		-59 år		Summa			
	Män	Kv	Män	Kv	Män	Kv	Män	Kv	Män	Kv	Män	Kv		
-1900	42	113	199	390	117	163	6	3	4	3	368	672	1 040	
1901-1920	80	161	309	599	245	279	15	10	11	8	660	1 057	1 717	
1921-1946	297	511	1 113	1 951	816	972	60	48	17	16	2 303	3 498	5 801	
1947-1960	752	1 493	3 346	6 096	2 271	3 191	167	112	58	37	6 594	10 929	17 523	
1961-1973	1 359	2 707	5 275	10 783	3 444	5 166	204	178	93	53	10 375	18 887	29 262	
1974-	84	173	391	813	267	417	14	24	12	7	768	1 434	2 202	
Summa	2 614	5 158	10 633	20 632	7 160	10 188	466	375	195	124	21 068	36 477	57 545	

SOCIALUTGIFTER

Social expenditure

Beskrivning

Description

Sammanfattning

De totala kostnaderna för sociala ändamål uppgick under 1978 till 122 664 milj kronor. Detta motsvarar 32,2% av bruttonationalprodukten till marknadspris.

Största delen av socialutgifterna gick till folkpensioneringen (25 565 milj kr), hälso- och sjukvård (23 578 milj kr), sjukförsäkringen (19 224 milj kr) samt allmänna tilläggs-pensioneringen (12 371 milj kr).

De sammanlagda kostnaderna för sjukförsäkringen, yrkesskadeförsäkringen, arbetslöshetsförsäkringen (exkl understöd), folkpensioneringen, den allmänna tilläggs-pensioneringen uppgick år 1978 till 59 795 milj kronor eller 48,7% av de totala socialutgifterna.

Bakgrund

Sammanställningen över utgifterna för olika sociala ändamål är uppgjord i enlighet med de principer, som uppgjorts av en nordisk expertkommitté.¹

Inom varje utgiftsgrupp redovisas såväl statens och kommunernas utgifter till respektive förvaltningsgrenar som de avgifter och premier som arbetsgivare och försäkrade erlägger.

För arbetsgivarnas del är dock endast medräknade deras författningssenliga bidrag. Deras frivilliga eller avtalsenliga bidrag till sociala ändamål har utelämnats. I fråga om den enskilda hjälpverksamheten, som på olika om-

Summary

Total expenditure in 1978 for social purposes amounted to kr. 122 664 million. This is 32,2% of the Gross domestic product at market price.

The bulk of social expenditure went to national basic pensions (kr. 25 565 million), public health service (kr. 23 578 million), health insurance (kr. 19 224 million) and national supplementary pensions (kr. 12 371 million).

In 1978 total expenditure on health insurance, occupational injury insurance, unemployment insurance (excl. maintenance), national basic pensions and general supplementary pensions amounted to kr. 59 795 million or 48,7% of the total social expenditure.

Background

The compilation of the expenditure for various social purposes was made on lines laid down by a Nordic committee of experts.¹

Each group of expenditure records grants made both by the central government and the municipalities to the respective administrative branches and the contributions and premiums made by employers and the insured.

In the case of employers, only contributions for which they are statutorily liable are included. No contributions made by them voluntarily or under the terms of a collective agreement have been taken into account. Nor does

¹ Senaste publikationen Nordisk statistisk skriftserie "Social trygghet i de nordiske land" (Bergen 1978).

¹ Most recent publication in "Nordisk statistisk skriftserie" "Social trygghet i de nordiske land", (Social security in the Nordic Countries) Bergen 1978.

råden bedrivs av bl a föreningar och stiftelser, redovisas inga andra kostnader än de offentliga bidrag, som i förekommande fall lämnats. I redovisningen ingår också ränte- och andra inkomster av socialförsäkringsorganens fonder o d. Statens och kommunernas utgifter i dessas egenskap av arbetsgivare redovisas under rubriken "arbetsgivarnas premier".

Utgiftsbeloppen är redovisade i netto, med undantag för sjukförsäkringen vilken redovisas brutto. Netto innebär att inkomster i form av ersättningar från de hjälpta frånräknats. Beträffande anstalterna innefattar utgiftsbeloppen icke deras anläggningskostnader utan endast kostnader för driften.

Tabell S2 visar såväl kostnader för dem som lämnat ekonomiskt bidrag som värdet för mottagarna av erhållen hjälp. I kol 3–6 anges de belopp, som för sociala ändamål erhållits av skattemedel från staten (kol 3), av kommuner och landsting (kol 4), i form av avgifter från arbetsgivare (kol 5) och från enskilda försäkringstagare (kol 6). De fyra kolumnerna summeras med varandra, varvid erhålles årets inbetalade belopp för sociala ändamål (kol 7).

Utgifterna kan även finansieras med hjälp av inkomster av fonder (kol 8) eller ianspråktagande av medel i fonder (+ kol 9). Om inte årets inbetalade medel samt inkomster av fonder (kol 7 + kol 8) helt utnyttjas till sociala utgifter överförs skillnaden till fonder (– kol 9).

Ökas således summan av årets inbetalade belopp (kol 7) med räntor och andra inkomster, som socialförsäkringsorganen har av fonder o dyl (kol 8), och minskas resp ökas med de belopp, som överförts till resp från fonder (kol 9), får man de totala belopp som under året utbetalats (kol 2).

Tabeller

S 1. Socialutgifterna i milj kronor fördelade på vissa huvudgrupper, 1969–1978

S 2. Socialutgifterna i 1 000-tal kronor år 1978

this summary cover expenditure incurred in voluntary social welfare activities carried out by societies, foundations or similar institutions except when they are in receipt of State subsidies. The table also sets out figures for interest payments and other earnings of the funds held by the social welfare agencies.

Expenditure is recorded net, with the exception of sickness insurance which is recorded gross. Net means that income in the form of refunds from those assisted has been deducted. The outlay on institutions only covers their running costs, not the cost of their establishment.

Table S2 shows both the expenditure incurred by the bodies providing financial support and the value of the assistance given to the recipients. Columns 3–6 indicate the sums received by the social services, out of taxation, from the State (col. 3) and from the municipalities and county councils (col. 4), in the form of employers' contributions (col. 5) and of contributions from the insured (col. 6). If the four columns are summed, the amount paid in for social purposes is then obtained.

The expenditure can also be financed by income from funds (col. 8) or by drawing on the assets of the funds (+ col. 9). If the money paid in during the year and the income of the funds (col. 7 + col. 8) is not used up entirely for social expenditure, the difference is transferred to the funds (– col. 9).

If we add to the sum of these incomes (col. 7) the interest payments and other earnings of the funds etc. held by the social welfare agencies, (col. 8) and then subtract the sums transferred by these agencies to the funds (col. 9), we arrive at the amount disbursed during the year in the form of social expenditure and services (col. 2).

Tables

S 1. Amount of social welfare expenditure in millions of kronor distributed by certain major groups, 1969–1978

S 2. Social welfare expenditure in 1,000 kronor in 1978

S 3. Kostnadsfördelningen inom de fem socialförsäkringarna i 1 000-tal kronor, 1978

Diagram S 1. Socialutgifterna 1978

Diagram S 2. Socialutgifterna i kronor per invånare 1950–1978

Diagram S 3. Socialutgifterna i procent av bruttonationalprodukten till marknadspris 1950–1978

Diagram S 4. Socialutgifterna 1950, 1960–1978 och dessas finansiering, 1950 års priser

S 3. Distribution of costs within the five branches of social insurance in 1,000 kronor in 1978

Chart S 1. Social welfare expenditure 1978

Chart S 2. Social welfare expenditure in kronor per head of population 1950–1978

Chart S 3. Social welfare expenditure as a percentage of the Gross domestic product at market price in the years 1950–1978

Chart S 4. The financing of the social welfare expenditure 1950, 1960–1978, in 1950 prices

List of terms

Tabell S1, S2

sjukdom	illness
olycksfall i arbetet	accidents at work
arbetslöshet m m	unemployment etc
ålderdom, invaliditet	old age, disablement
familjer och barn	families and children
allmän hjälp	general and unspecified assistance
kriminalvård	criminal care
personskador vid militär- och krigsolyckor	injuries in military and war accidents
summa	total
centrala administrationskostnader	central administrative costs
summa socialutgifter	total social expenditure
i % av bruttonationalprodukten till marknadspris	as a percentage of gross domestic product at market price
per invånare	per head of the population

Tabell S2

sjukförsäkring	sickness insurance and equivalent assistance
allmän hälso- och sjukvård, sjukhusväsendet, barnmorskeväsendet	public health service, hospitals, midwifery service
vård av psykiskt utvecklingsstörda	care of mentally deficient
folktandvård	national dental service
nykterhetsvård	temperance welfare
tandvårdsförsäkring	tooth care insurance
yrkesskadeförsäkring	occupational injury insurance

arbetskydd	industrial safety
arbetslöshetsförsäkring, understöd	unemployment insurance and benefits
arbetsförmedling och yrkesvägledning	employment exchanges and vocational guidance
omskolning av arbetslösa m m	retraining of unemployed, etc
offentliga arbeten	public works
allmän folkpension	national basic pension
allmän tilläggspension	national supplementary pension
vård av handikappade	care of the disabled
ålderdomshem	homes for the aged
öppen åldringvård m m	assistance given in the home or other facilities for the aged, etc.
allmänna barnbidrag	general child allowances
bostadstillägg m m	rent allowances, etc
barnpensioner	children's pensions
bidragsförskott	advances of maintenance allowances
föräldrapenning	parent's insurance
mödra- och spädbarnsvård	mothers' and infants' welfare
daghem, lekskolor m m	day nurseries, nursery schools, etc
hemhjälp till barnfamiljer	assistance in the home to families with children
ferieverksamhet för barn och husmödrar	holidays for children and housewives
offentlig barnavård	public child welfare
skolmåltider	school meals
studiehjälp	assistance for education

socialhjälp	social assistance
hjälp till utlandssvenskar och flyktingar	assistance to Swedes living abroad and to refugees
summa	total
centrala administrations- utgifter	central administrative costs
totalt	total
i % av bruttonational- produkten till marknads- pris	as a percentage of gross domestic product at market price
per invånare, kronor	per head of the popula- tion, Sw kronor

Tabell S3

sjukförsäkringen	sickness insurance
yrkesskadeförsäkringen	occupational injury insurance
arbetslöshetsförsäkringen	unemployment insurance
folkpensioneringen	national basic pensions
den allmänna tilläggs- pensioneringen	general supplementary pensions
fördelning i %	distribution, %

Tabell S 1 Socialutgifterna i milj kronor fördelade på vissa huvudgrupper 1969–1978
 Amount of social welfare expenditures in millions of kronor distributed by certain major groups 1969–1978

Utgiftsändamål	1969	1970	1971	1972	1973	1974	1975	1976	1977	1978
I Sjukdom	11 358	12 834	14 569	15 923	18 205	24 301	29 760	36 172	42 064	47 692
II Olycksfall i arbetet	191	193	218	276	276	396	503	598	726	843
III Arbetslöshet m m	1 339	1 581	2 383	2 466	2 570	2 628	3 225	5 233	7 014	8 708
IV Ålderdom, invaliditet	8 965	10 611	12 759	14 490	16 618	20 323	24 532	29 966	37 303	43 838
V Familjer och barn	4 100	4 928	6 342	6 882	7 837	9 731	11 470	13 430	15 881	18 374
VI Allmän hjälp ¹	335	401	494	560	600	607	706	862	967	1 032
VII Kriminalvård	–	–	–	387	454	500	592	662	799	886
VIII Personskador vid militär- och krigsolyckor	18	19	20	22	25	24	27	29	35	44
Summa I–VIII	26 306	30 566	36 785	41 006	46 585	58 509	70 816	86 953	104 789	121 417
Centrala administrations- kostnader	162	183	205	260	306	344	422	899	1 080	1 247
Summa socialutgifter	26 435	30 749	36 991	41 266	46 891	58 853	71 238	87 852	105 868	122 664
I % av brutto national- produkten till marknadspris	17,4	18,1	20,2	21,5	21,4	23,5	24,8	27,2	30,1	32,2
Per invånare, kronor	3 314	3 819	4 568	5 081	5 757	7 211	8 679	10 667	12 806	14 822

¹ Socialhjälp, hjälp till utlandssvenskar och flyktingar m m.

Tabell S 2 Socialutgifterna i 1 000-tal kronor år 1978
Social welfare expenditure in 1,000 kronor in 1978

Utgiftsändamål	Social- utgifter (kol 7 + 8 - (+) kol 9)	Finansiering						Intäkter av fonder	Ianspråk- tagande av fonder (+)
		Statens bidrag	Kom- munernas bidrag	Arbets- givarnas premier	De för- säkrades premier	Summa kol 3-6			
I	2	3	4	5	6	7	8	9	
I Sjukdom	47 691 692	7 921 380	22 104 819	17 829 429	6 979	47 862 607	364 932	- 535 847	
1 Sjukförsäkring	19 223 962	2 846 240	-	16 541 658	6 979	19 394 877	364 932	-535 847	
2 Allmän hälso o sjukvård	23 578 489	4 045 947	19 532 542	-	-	23 578 489	-	-	
3 Nykterhetsvård	608 300	439 232	169 068	-	-	608 300	-	-	
4 Vård av Psyk. utv. störda	1 905 136	362 707	1 542 429	-	-	1 905 136	-	-	
5 Folktandvård	860 780	-	860 780	-	-	860 780	-	-	
6 Tandvårdsförsäkring	1 515 025	227 254	-	1 287 771	-	1 515 025	-	-	
II Olycksfall i arbetet	843 589	94 989	-	435 000	-	529 989	900	312 700	
1 Arbetskadeförsäkring	768 600	20 000	-	435 000	-	455 000	900	312 700	
2 Arbetskydd	74 989	74 989	-	-	-	74 989	-	-	
III Arbetslöshet	8 707 875	7 864 038	-	645 415	250 545	8 759 998	72 284	-124 407	
1 Arbetslöshetsförsäkring	1 866 447	1 022 610	-	645 415	250 545	1 918 570	72 284	-124 407	
2 Arbetsförmedling	812 633	812 633	-	-	-	812 633	-	-	
3 Omskolning av arbetslösa	2 576 458	2 576 458	-	-	-	2 576 458	-	-	
4 Offentliga arbeten	3 452 337	3 452 337	-	-	-	3 452 337	-	-	
IV Ålderdom o invaliditet	43 838 015	7 623 850	6 873 565	33 487 250	1 384 180	49 368 845	9 642 440	-15 173 270	
1 Folkpension	25 564 600	6 400 400	2 195 000	16 104 700	792 300	25 492 400	72 200	-	
2 Tilläggspension	12 371 400	-	-	17 382 550	591 880	17 974 430	9 570 240	-15 173 270	
3 Vård av handikappade	790 455	350 438	440 017	-	-	790 455	-	-	
4 Ålderdomshem	2 414 964	-	2 414 964	-	-	2 414 964	-	-	
5 Öppen åldringsvård m m	2 696 596	873 012	1 823 584	-	-	2 696 596	-	-	
V Familjer och barn	18 373 610	10 301 267	5 890 772	2 258 521	9 120	18 459 680	147 060	-233 130	
1 Allmänna Barnbidrag	3 968 098	3 968 098	-	-	-	3 968 098	-	-	
2 Bostadsbidrag	2 080 883	1 603 586	477 297	-	-	2 080 883	-	-	
3 Barnpensioner	340 000	99 000	-	317 950	9 120	426 070	147 060	-233 130	
4 Bidragsförskott	656 831	492 623	164 208	-	-	656 831	-	-	
5 Föräldrapenning	2 283 025	342 454	-	1 940 571	-	2 283 025	-	-	
6 Daghem, deltidsgupper m m	5 789 769	2 619 911	3 169 858	-	-	5 789 769	-	-	
7 Hemhjälp till barnfamiljer	238 464	175 792	62 672	-	-	238 464	-	-	
8 Ferieverksamhet för mödrar och barn	2 709	2 709	-	-	-	2 709	-	-	
9 Offentlig barnvård	905 227	164 909	740 318	-	-	905 227	-	-	

10 Skolmåltider	1 276 419	–	1 276 419	–	–	1 276 419	–	–
11 Studiehjälp	832 185	832 185	–	–	–	832 185	–	–
<i>VI Allmän hjälp</i>	<i>1 031 669</i>	<i>288 232</i>	<i>743 437</i>	–	–	<i>1 031 669</i>	–	–
1 Socialhjälp	899 420	155 983	743 437	–	–	899 420	–	–
2 Länsnykterhetsnämnder och socialvårdskonsulenter	15 208	15 208	–	–	–	15 208	–	–
3 Hjälp till utlandssvenskarna	117 041	117 041	–	–	–	117 041	–	–
<i>VII Kriminalvård</i>	<i>886 483</i>	<i>886 483</i>	–	–	–	<i>886 483</i>	–	–
<i>VIII Personskador</i>	<i>43 900</i>	<i>43 900</i>	–	–	–	<i>43 900</i>	–	–
I–VIII	121 416 833	35 024 139	35 612 593	54 655 615	1 650 824	126 943 171	10 227 616	–15 753 954
Centrala administrationsutgifter	1 247 453	1 247 453	–	–	–	1 247 453	–	–
Totalt	122 664 286	36 271 592	35 612 593	54 655 615	1 650 824	128 190 624	10 227 616	–15 753 954
I % Av BNP till marknadspris	32,2							
Per invånare, kronor	14 822							

Tabell S 3 Kostnadsfördelningen inom de fem socialförsäkringarna i 1 000-tal kronor, 1978

Distribution of costs within the five branches of social insurance in 1,000 kronor in 1978

	Stats- bidrag	Kommun- bidrag	Arbets- givar- bidrag	För- säkrades avgifter	Övriga inkomster (räntor o d)	Summa
Sjukförsäkringen	2 846 240	–	16 541 658	6 979	364 932	19 759 809
Arbetskadeförsäkringen	20 000	–	435 000	–	900	455 900
Arbetslöshetsförsäkringen	1 022 610	–	645 415	250 545	72 284	1 990 854
Folkpensioneringen	6 400 400	2 195 000	16 104 700	792 300	72 200	25 564 600
Den allmänna tilläggspensioneringen	–	–	17 382 550	591 880	9 570 240	27 544 670
Fördelning i %						
Sjukförsäkringen	14,4	–	83,7	0,1	1,8	100
Arbetskadeförsäkringen	4,4	–	95,4	–	0,2	100
Arbetslöshetsförsäkringen	51,4	–	32,4	12,6	3,6	100
Folkpensioneringen	25,0	8,6	63,0	3,1	0,3	100
Den allmänna tilläggspensioneringen	–	–	63,1	2,2	34,7	100

Diagram S 1 Socialutgifterna 1978
Chart S 1 Social welfare expenditure 1978

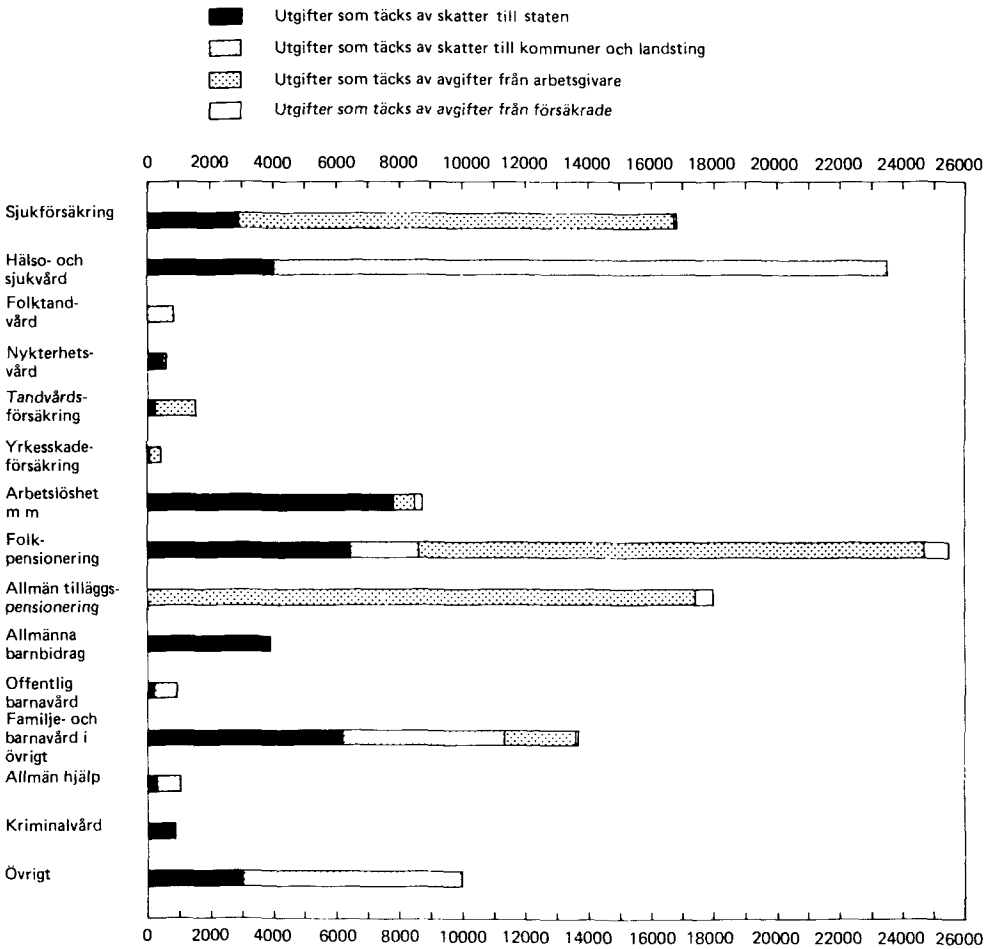

Diagram S2 Socialutgifterna i kronor per invånare 1950–1978

Chart S2 Social welfare expenditure in kronor per head of population 1950–1978

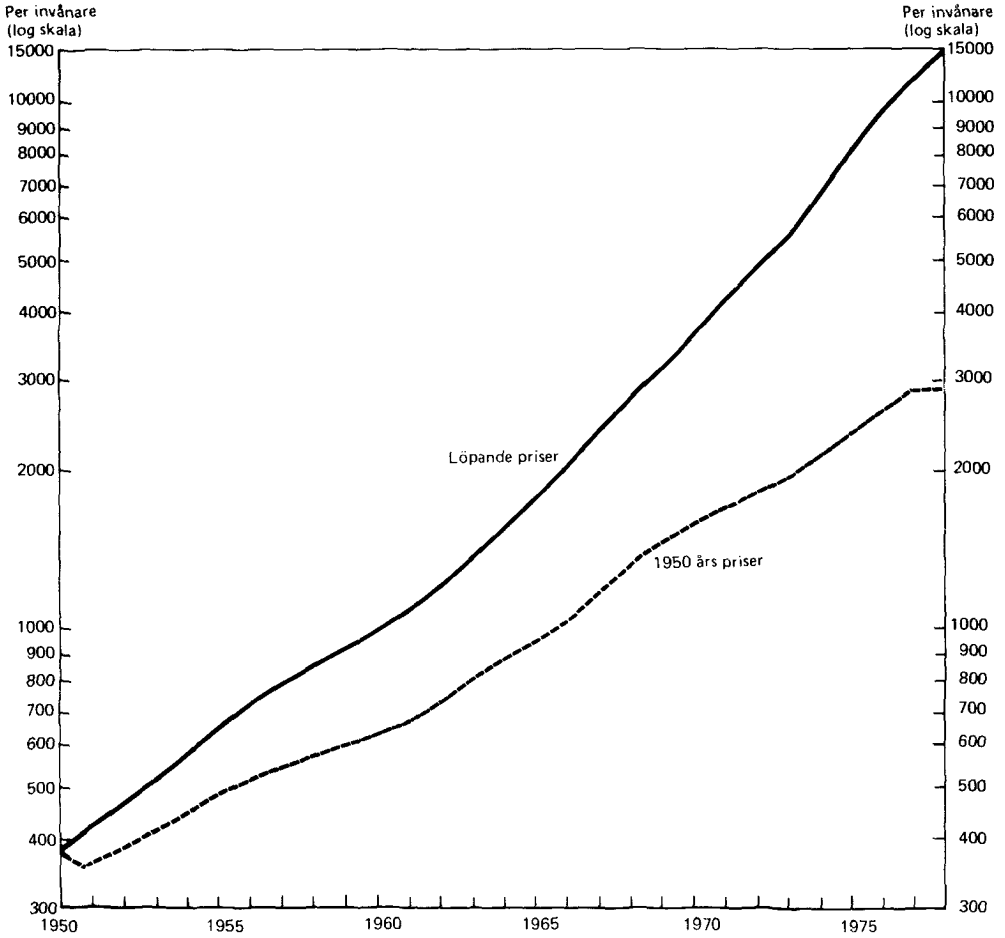

Diagram S 3 Socialutgifterna i procent av bruttonationalprodukten till marknadspris 1950–1978

Chart S 3 Social welfare expenditure as a percentage of the gross domestic product at market price in the years 1950–1978

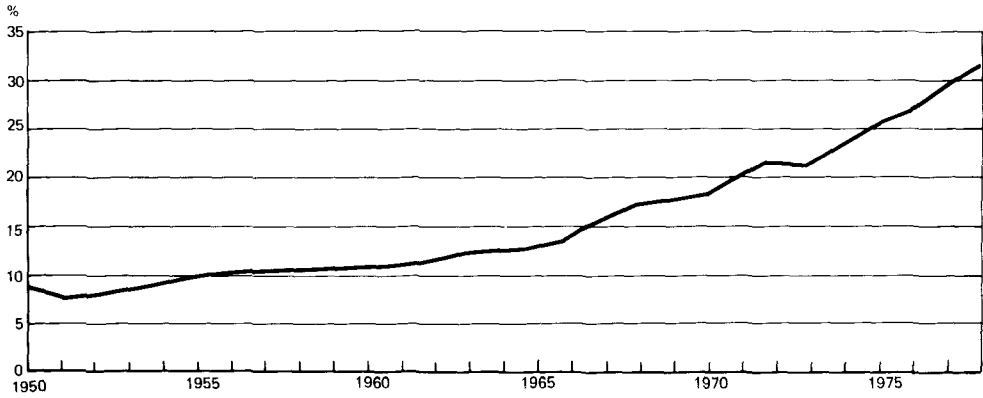

Diagram S 4 Socialutgifter 1950, 1960–1978 och dessas finansiering, 1950 års priser
 Chart S 4 The Financing of the Social Welfare Expenditure 1950, 1960–1978, in 1950

