

Socialvården

1980

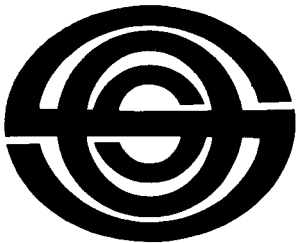

Sveriges officiella statistik
Statistiska centralbyrån
Stockholm 1982

INLEDNING

TILL

Socialvården / Statistiska centralbyrån = Social welfare statistics / National Central Bureau of Statistics. – Stockholm, 1963-1983. – (Sveriges officiella statistik).

Täckningsår: 1961-1981.

1961 med parallelltitel och innehållsförteckning på engelska.

1962-1981 även med sammanfattning på engelska.

Föregångare:

Socialhjälp / Kungl. Socialstyrelsen = [Social assistance] / [Social Welfare Board]. – Stockholm, 1959-1962.

Täckningsår: 1957-1960.

Samhällets barnavård / Kungl. Socialstyrelsen = [Public child welfare] / [Social Welfare Board]. – Stockholm, 1934-1962.

Täcker: 1931-1960.

Efterföljare:

Socialtjänststatistik / SCB - Statistiska centralbyrån. – Örebro, 1991. – (Sveriges officiella statistik).

Täckningsår: 1982/1989.

Översiktspublikation:

Historisk statistik för Sverige. Statistiska översiktstabeller : kapitlen XI och XIII.

Socialvården. 1980. – (Sveriges officiella statistik).
Digitaliserad av Statistiska centralbyrån 2012.

Socialvården

1980

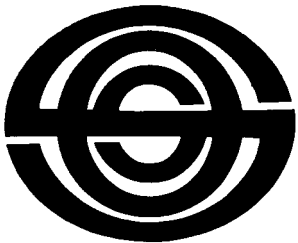

Sveriges officiella statistik
Statistiska centralbyrån
Stockholm 1982

Social Welfare Statistics 1980

Official Statistics of Sweden
National Central Bureau of Statistics
Stockholm 1982

Tidigare publicering

Årspublikationen Socialvården har tidigare utgivits under samma namn inom serien Sveriges officiella statistik: Socialvård. Årgång 1961 utgavs av socialstyrelsen, årgångarna 1962–1979 av statistiska centralbyrån.

Fortsättning på Samhällets barnavård: 1928–1960 och Socialhjälpen: 1957–1960.

Preliminära uppgifter för 1980 har tidigare publicerats i Statistiska meddelanden (underrubrik S 1981 och S 1982).

Previous publication

The annual report on Social Welfare Statistics has previously been published within the series of Official Statistics of Sweden: Social Welfare. The report of 1961 was published by the National Board of Health and Welfare; the reports of 1962–1979 by the National Central Bureau of Statistics.

Continuation of Public Child Welfare: 1928–1960, and Social Assistance: 1957–1960.

Preliminary data have been published in the Statistical Reports series S 1981 and S 1982.

Published by
the National Central Bureau of Statistics, S-11581 Stockholm

LiberFörlag/Allmänna Förlaget
ISBN 91-38-06799-4
ISSN 0348-4025

Printed in Sweden
Berlings, Arlov 1982, 9495

Förord

Preface

I denna årsbok redovisas socialvårdsstatistik för år 1980.

Statistiken baseras i huvudsak på primärmaterial för vilket insamlingstidpunkten är bestämd till den 1 april 1980.

Preliminära uppgifter för år 1980 har redovisats under år 1981 i Statistiska meddelanden, serie S.

Vidare har statistik över barnvårdsnämndernas beslut om åtgärder enligt barnvårdslagen, förskolor, fritidshem och familjedaghem, ålderdomshem, socialhjälp, vägledande socialhjälpnormer, social hemhjälp och färdtjänst publicerats på kommunnivå i serien Statistiska meddelanden, underrubrik S 1981 och S 1982. Fr o m denna årgång utgår det särskilda avsnittet över familjedaghem. Tabeller över familjedaghem redovisas under avsnittet, Förskolor, fritidshem och familjedaghem. Angående statistiken över bidragsförskott redovisas i denna årgång uppgifter från 1980. Dessa uppgifter har sammanställts inom riksförsäkringsverket.

Sammanfattande uppgifter per kommun finns samlade i ett särskilt meddelande kallat Socialvårdsstatistik på kommunnivå.

Cathrina Ferrmark-Hanno har lett arbetet med statistiken, och Arne Larsson har redigerat årsboken.

Stockholm juni 1982

LENNART NILSSON

Jan Eklöf

Innehåll under olika uppslag

Contents

7	1	<i>Barnavård</i>	<i>Child care</i>	
7		Beslut om åtgärder enligt barnavårdslagen	Decisions on measures according to the child Welfare act	
39		Fosterbarn	Foster children	1 ▶
53		Barnavårdsman	Child welfare officers	
65		Bidragsförskott	Advances of maintenance allowances	
71		Adoptivbarn	Adopted children	
91	2	<i>Barnavårdande institutioner</i>	<i>Child care institutions</i>	
91		Barnhem	Children's homes	2 ▶
99		Barnkolonier	Children's holiday camps	
105		Förskolor, fritidshem och familjedaghem	Children's day-homes and family day-homes	
133	3	<i>Ungdomsvårdsskolor</i>	<i>Reformatory schools</i>	3 ▶
157	4	<i>Nykterhetsvård</i>	<i>Care of inebriates</i>	4 ▶
195	5	<i>Socialhjälp</i>	<i>Social assistance</i>	5 ▶
195		Socialhjälp	Social assistance	
219		Vägledande socialhjälpnormer	Social assistance principles	
229	6	<i>Social hemhjälp</i>	<i>Home-help service</i>	
229		Social hemhjälp och öppen vård av äldre och handikappade	Home-help service and assistance given in the home or other facilities for the aged and the handicapped persons	6 ▶
249		Färdtjänst	Transport service	
265	7	<i>Ålderdomshem</i>	<i>Homes for the aged</i>	7 ▶
291	8	<i>Socialutgifter</i>	<i>Social expenditure</i>	8 ▶

Innehåll (alfabetiskt)

	Beskrivning	Tabellför- teckning	Tabeller
	Adoptivbarn	71	75
	Barnavårdsman	53	56
	Barnhem	91	94
	Barnkolonier	99	101
	Beslut om åtgärder enligt barna- vårdslagen	7	14
	Bidragsförskott	65	68
	Fosterbarn	39	41
	Färdtjänst	249	253
	Förskolor, fritidshem och familjedaghem	105	112
	Nykterhetsvård	157	164
	Social hemhjälp och öppen vård av åldringar och handikappade	229	234
	Socialhjälp	195	201
	Socialutgifter	291	295
	Ungdomsvårdskolor	133	138
	Vägledande socialhjälpnormer	219	223
	Ålderdomshem	265	271

Teckenförklaring

Key to the signs

–	Intet finns att redovisa	Magnitude nil
0	Mindre än 0,5 av enheten	Magnitude less than half of unit employed
..	Uppgift ej tillgänglig eller allt- för osäker för att anges	Data not available
.	Uppgift kan ej förekomma	Category not applicable

BESLUT OM ÅTGÄRDER ENLIGT BARNAVÅRDSLAGEN

Decisions on measures according to the Child Welfare Act

Beskrivning

Description

Sammanfattning

Antalet barn som varit föremål för förebyggande åtgärder, utredning och/eller samhällsvård (26 §, 30 §, 29 § resp 31 § barnavårdslagen) var 1980 30 853. Dessas fördelning på olika åtgärder framgår av följande tablå:

<i>Barn föremål för</i>	
förebyggande åtgärder enl 26 § därav	10 387
hjälpåtgärder, förmaning el varning, föreskrifter	4 861
övervakning	6 343
omhändertagande för utredning enl 30 §	1 971
omhändertagande för samhällsvård enl 29 §	11 802
omhändertagande för samhällsvård enl 31 §	10 403

De nytillkomna barnen under år 1980 uppgick till 8 997. Under samma år upphörde barnavårdsnämndens vidare åtgärder enligt barnavårdslagen för 7 676 barn.

Bakgrund

Enligt BvL skall barnavårdsnämnden vid behov ingripa för att bereda vård eller fostran åt barn och ungdom antingen genom förebyggande åtgärder eller genom omhändertagande för utredning eller samhällsvård.

Sådana åtgärder kan vidtas bla

om någon som ej fyllt 18 år misshandlas eller utsätts för vanvård i hemmet eller om barnets utveckling äventyras på grund av fostrans olämplighet eller bristande förmåga att fostra barnet (25 § a BvL)

Summary

In 1980, 30,853 children were the subject of preventive measures, investigation and/or public care (the Child Welfare Act Sec 26, 30, 29 and/or 31). The distribution of these children among different measures is shown by the following table:

<i>Children subject to</i>	
preventive measures according to Sec 26	10,387
of whom with	
assistance actions, admonition or warning,	
directives	4,861
supervision	6,343
custody for investigation according to Sec 30	1,971
public care according to Sec 29	11,802
Sec 31	10,403

Of these children 8,997 were new in 1980. For 7,676 children measures were finished in this year.

Background

According to the Child Welfare Act, a Child Welfare Board is, where necessary, to intervene to provide care or upbringing for a child or young person either by means of preventive measures or by taking charge of him/her for investigation or for public care.

Such measures may be taken, inter alia,

if anyone under the age of 18 suffers bodily harm or neglect in the home or if a child's development is jeopardized by the unsuitability of the person in whose charge he is or by

eller om någon som är under 20 år är i behov av särskilda tillrättaförande åtgärder från samhällets sida, tex på grund av brottslig gärning, missbruk av rusdrycker eller narkotika eller annan anledning (25 § b BvL)

Barnvårdsnämnden skall såvitt möjligt söka åstadkomma rättelse genom *förebyggande åtgärder* (26 §), innan mera ingripande åtgärder företas. De förebyggande åtgärderna omfattar hjälpåtgärder, förmaning och varning, föreskrifter samt övervakning. Kombinationer av förebyggande åtgärder är vanliga.

Endast förebyggande åtgärder som beslutats med åberopande av 25 § BvL ingår i statistiken.

Bedöms de förebyggande åtgärderna som gagnlösa skall *omhändertagande för samhällsvård* ske (29 § BvL)

Om sannolika skäl föreligger för ett ingripande med stöd av 25 § kan barnvårdsnämnden, i avvaktan på ärendets slutliga avgörande, omhänderta barnet för *utredning* i högst fyra veckor (30 § BvL).

Omhändertagande för samhällsvård kan även ske enligt 31 § BvL. Barn under 18 år som är föräldralöst eller övergivet (31 § 1 st eller är i behov av specialvård eller annan vård och fostern utom hemmet (31 § 2 st) skall, om vårdbehovet ej tillgodoses på annat sätt, omhändertas för samhällsvård enligt 31 § BvL. För den som fyllt 15 år fordras i regel eget samtycke för omhändertagande.

Uppgifternas kvalitet

De i detta avsnitt redovisade uppgifterna baseras på en totalundersökning av barn med ovan redovisade beslut enligt barnvårdslagen.

Från samtliga kommuner inhämtas årligen uppgifter på en särskild blankett. Uppgifterna kontrolleras med avseende på såväl giltighet

the latter's inability to bring him up (Section 25 a),¹

if anyone under the age of 20 is in need of special corrective action on the part of the community on account of, for instance, a criminal offence, the misuse of intoxicants or narcotic drugs or for some other reason (Section 25 b)

As far as it is possible, a Child Welfare Board is to seek to correct the child by *preventive measures* (Section 26) before any more radical measure is taken. The preventive measures are assistance, admonition or warning, directives concerning the child's living conditions, and supervision. A combination of preventive measures is usual.

Only preventive measures resolved upon by virtue of Section 25 are included in the statistics.

If it is deemed that the preventive measures will not have the desired effect, the child is to be *taken into public care* (Section 29).

If reasons exist that make intervention by virtue of Section 25 probable, a Child Welfare Board, pending a final decision on the matter, may take the child into charge for *investigation* for, at most, four weeks (Section 30).

A child may also be *taken into public care* in accordance with Section 31. Children under the age of 18 who are orphans or have been deserted (Section 31, para. 1), or are in need of specialized care or some other care and upbringing outside the home (Section 31, para. 2), where this need has not been satisfied in any other way, may be taken into public care by virtue of Section 31. The consent of a young person over the age of 15 is required before he can be taken into public care.

The quality of the data

The data published in this section are based on a total survey of children with those decisions according to the Child Welfare Act which are accounted for above.

¹ All section references are to the Child Welfare Act.

som rimlighet. Vid dessa kontroller förekommer det att man upptäcker beslut från tidigare år än redogörelseåret liksom att en åtgärd har upphört under tidigare år än redogörelseåret. Den förstnämnda feltypen leder till ett för lågt värde i uppgiften om samtliga barn som varit föremål för åtgärder (30 853 barn år 1980) medan den sistnämnda feltypen leder till ett för högt värde. Det har visat sig att den senare feltypen är av större omfattning än den förra, varför totaleffekten av de bägge feltyperna blir ett något för högt värde i uppgiften om samtliga barn som varit föremål för åtgärder. Vad gäller uppgiften om nytillkomna barn (8 997 barn år 1980) så är endast den första feltypen aktuell, varför värdet troligen är något för lågt.

De uppgifter som gäller förebyggande åtgärder enligt 26 § BvL avser endast åtgärder som beslutats med stöd av 25 § BvL. Dessa utgjorde ca 70% av samtliga förebyggande åtgärder enligt 26 § BvL enligt en enkät avseende år 1975. Därutöver förekommer även ett okänt antal förebyggande åtgärder som beslutats enligt annat lagrum än 26 § BvL.

Data are collected every year from all municipalities on a particular form. The data are controlled with respect to validity as well as plausibility. At these controls it happens that decisions from previous years are discovered as well as that a measure has ceased in a year before the year reported. The first mentioned type of error leads to a value which is too low in the figure concerning all children who have been subjected to measures (30,853 children in 1980), while the last mentioned type of error leads to a value which is too high. It has turned out that the latter type of error is of greater proportion than the former type so that the net effect of the two types of error is a value which is a bit too high in the figure concerning all children who have been subject to measures. When it comes to the figure concerning children new in a certain year (8,997 children in 1980), only the former type of error is in question, wherefore the value probably is somewhat too low.

The data on preventive measures according to section 26 only account for those measures, which are resolved upon by virtue of section 25. These measures consisted of about 70 per cent of all preventive measures according to the Child Welfare Act Sec 26 in a survey which concerned the year of 1975. There are also an unknown number of preventive measures, which are resolved upon by virtue of another section than section 26.

Tabeller

- A 1. Barn som varit föremål för förebyggande åtgärder, omhändertagande för utredning och/eller omhändertagande för samhällsvård, 1971–1980
- A 2. Barn som varit föremål för förebyggande åtgärder, omhändertagande för utredning och/eller omhändertagande för samhällsvård, 1980
- A 3. Barn som varit föremål för förebyggande åtgärder, omhändertagande för utredning och/eller omhändertagande för samhällsvård 1980, länsvis

Tables

- A 1. Children subject to preventive measures, taken in charge for investigation and/or taken in charge for public care 1971–1980
- A 2. Children subject to preventive measures, taken in charge for investigation and/or taken in charge for public care, 1980
- A 3. Children subject to preventive measures, taken in charge for investigation and/or taken in charge for public care in 1980 by county

10 Beslut om åtgärder enligt BvL

- | | |
|--|---|
| A 4. Barn som varit föremål för förebyggande åtgärder efter åtgärdens art och barnets ålder och kön, 1980 | A 4. Children subject to preventive measures by type of measure and by age and sex of the child, 1980 |
| A 5. Barn som varit föremål för förebyggande åtgärder efter åtgärdens art, område och kommunstorlek, 1980 | A 5. Children subject to preventive measures, by type of measure, area and size of the municipality, 1980 |
| A 6. Barn som varit föremål för förebyggande åtgärder under 1980, efter ingripandeanledning samt efter barnets ålder och kön | A 6. Children subject to preventive measures in 1980, by reason for the intervention and by age and sex of the child |
| A 7. Barn för vilka beslutats om förebyggande åtgärder under 1980, efter ingripandeanledning samt efter barnets ålder och kön | A 7. Children for whom preventive measures were decided in 1980, by reason for the intervention and by age and sex of the child |
| A 8. Barn som varit föremål för samhällsvård enligt 29 eller 31 § BvL under 1980, efter ingripandeanledning samt efter barnets ålder och kön | A 8. Children subject to public care according to the Child Welfare Act Sec 29 or 31 in 1980, by reason for the intervention and by age and sex of the child |
| A 9. Barn för vilka beslutats om samhällsvård enligt 29 eller 31 § BvL under 1980, efter ingripandeanledning samt efter barnets ålder och kön | A 9. Children for whom public care according to the Child Welfare Act Sec 29 or 31 was decided in 1980, by reason for the intervention and by age and sex of the child |
| A 10. Barn för vilka beslutats om utredning och/eller samhällsvård under 1980, efter barnets 1:a placering, ålder och kön | A 10. Children for whom investigation and/or public care was decided in 1980, by first placement, age and sex of the child |
| A 11. Samtliga placeringar för barn, för vilka beslutats om utredning och/eller samhällsvård 1980, efter placeringsform och barnets ålder och kön | A 11. All placements for children, for whom investigation and/or public care was decided in 1980, by type of placement and by age and sex of the child |
| A 12. Barn omhändertagna för samhällsvård under hela 1980, efter barnets ålder och kön samt efter placeringsform och antal placeringar under året | A 12. Children who were taken in charge for public care during the whole year of 1980, by age and sex of the child and by type and number of placements |
| A 13. Nyttillkomna barn för vilka beslutats om utredning och/eller samhällsvård under 1980, efter barnets ålder och kön samt efter placeringsform och antal placeringar | A 13. Children, new in 1980, for whom investigation and/or public care was decided in this year, by age and sex of the child and by type and number of placements |
| A 14. Barn för vilka samhällsvården upphört villkorligt och/eller slutligt under 1980, efter barnets ålder och kön samt senaste placering före upphörandet | A 14. Children for whom public care ceased conditionally and/or finally in 1980, by age and sex of the child and by latest placement before the cessation |
| A 15. Barn för vilka samhällsvården enligt 29 eller 31 § BvL slutligt upphört under 1980, efter barnets ålder och kön, senaste placering före upphörandet samt efter samhällsvårdens varaktighet | A 15. Children for whom public care according to the Child Welfare Act Sec 29 or 31 finally ceased in 1980, by age and sex of the child, latest placement before the cessation and by duration of the public care |

- A 16. Barn för vilka samhällsvården enligt 29 § BvL villkorligt upphört under 1980, efter barnets ålder och kön, senaste placering före upphörandet samt efter omhändertagandets varaktighet
- A 17. Barn för vilka samhällsvården enligt 29 § BvL slutligt upphört under 1980, efter antal villkorliga upphöranden, tid mellan beslutet om omhändertagande för samhällsvård och det första villkorliga upphörandet samt efter samhällsvårdens varaktighet
- A 18. Barn för vilka förebyggande övervakning upphört under 1980, efter barnets ålder och kön samt efter övervakningens varaktighet
- A 19. Barn/ungdomar som påbörjade eller avslutade åtgärder enl barnavårdslagen (BvL) år 1975 efter kön, ålder och typ av åtgärd. Observationsperiod 5 år
- A 20. Barn/ungdomar som år 1975 blivit föremål för hjälpåtgärd, förmaning/varning eller föreskrifter enl 26 § barnavårdslagen (BvL) efter typ av ny åtgärd, kön och ålder. Observationsperiod 5 år
- A 21. Barn/ungdomar för vilka beslutats om övervakning enl 26 § barnavårdslagen (BvL) år 1975, efter övervakningstidens längd, kön och ålder. Observationsperiod 5 år
- A 22. Barn/ungdomar som omhändertagits för samhällsvård enl 29 § barnavårdslagen (BvL) år 1975, efter tiden till samhällsvårdens slutliga upphörande, kön och ålder. Observationsperiod 5 år
- A 23. Barn/ungdomar som omhändertagits för samhällsvård enl 31 § barnavårdslagen (BvL) år 1975, efter tiden till samhällsvårdens upphörande, kön och ålder. Observationsperiod 5 år
- A 24. Barn/ungdomar som varit föremål för åtgärder enl 26 § (övervakning), 29 § och/eller 31 § barnavårdslagen (BvL), vilka avslutats år 1975, efter nya åtgärdens art, åtgärd och kön. Observationsperiod 5 år
- A 16. Children for whom public care according to the Child Welfare Act Sec 29 ceased conditionally in 1980, by age and sex of the child, latest placement before the cessation and by duration of the public care
- A 17. Children for whom public care according to the Child Welfare Act Sec 29 finally ceased in 1980, by number of conditional cessations, time between the decision on public care and the first conditional cessation and by the duration of the public care
- A 18. Children for whom preventive supervision ceased in 1980, by age and sex of the child and by duration of the supervision
- A 19. Children/juveniles with measures according to the CWA instituted or terminated in 1975, by sex, age and type of measure. Observation period 5 years
- A 20. Children/juveniles which in 1975 were subjected to assistance, admonition/warning or instructions in accordance with § 26, CWA, by type of new measure, sex and age. Observation period 5 years
- A 21. Children/juveniles with decisions about supervision in accordance with § 26, CWA, in 1975, by period of supervision, sex and age. Observation period 5 years
- A 22. Children/juveniles committed to public care in accordance with § 29, CWA, in 1975, by length of time until the final termination of the public care, sex and age. Observation period 5 years
- A 23. Children/juveniles committed to public care in accordance with § 31, CWA, in 1975, by length of time until the termination of the public care, sex and age. Observation period 5 years
- A 24. Children/juveniles whose measures in accordance with § 26 (supervision), § 29 and/or § 31, CWA, terminated i 1975, by type of new measure and sex. Observation period 5 years

12 Beslut om åtgärder enligt BvL

List of terms

annan anledning	other reason	fostrares olämplighet, oförmåga	unfitness or inability of guardian
annan anstalt	other institution	föreskrifter	directives
annan plats för utbildning eller arbetsanställning	other place for education or employment	förmaning eller varning	admonition or warning
antal beslut med ingripandeanledning	number of decisions with intervention according	hjälpåtgärder	assistance actions
enligt 25 § b	to Sec 25 b	ingripandeanledning med ingripandeanledning	reason for intervention with intervention
barnhem	children's home	enl 25 § a	according to Sec 25 a
barnpsykiatrisk klinik, behandlingshem	children's psychiatric clinic, home for treat- ment or private hospital	missbruk av narkotika	abuse of narcotics
eller sjukhem för psykiskt sjuka	for mentally sick	missbruk av rusdrycker, thinner o dyl	abuse of intoxicating beverages, thinner etc.
sjuka	children	misshandel, vanvård	assault, mistreatment
barn	children	mån (-ad)	month
beslut	decisions	nyttillkomna barn	new children
brottslig gärning	criminal act	P (pojkar)	boys
därav	of whom, of which	placeringsform	type of placement
därav i åldern	of whom aged	samtliga barn	all children
därav p g a	of whom because of	senaste placering	latest placement
ej placerade/uppgift saknas	not placed/no informa- tion	summa	sum
enskilt hem	private home	totalt	total
Fl (flickor)	girls	ungdomsvårdsskola	reformatory school
		ålder och kön	age and sex
		år (el mer)	years (or more)
		övervakning	supervision

Terms not given above

Tabell A1–A3

Åtgärder enl BvL	Measures in accordance with the Child Welfare Act
(Barn som varit föremål för) förebyggande åtgärder enl 26 §	(Children with) preventive measures according to Sec 26
(Barn) omhändertagande (-na) för utredning enligt 30 §	(Children) taken in charge for investigation according to Sec 30
(Barn) omhändertagande (-na) för samhällsvård enl 29 el 31 §	(Children) taken in charge for public care according to Sec 29 or 31
En eller flera av dessa åtgärder	One or more of these measures
På 1 000 av medelfolk- mängden under 20 år	Per 1 000 of the mean population less than 20 years of age
Barn kvarstående från 1979	Children left from 1979
redovisade på aktuell åtgärd	distributed by the current measure
sista åtgärd (avslutade 1980)	the last measure (finished in 1980)
samtliga åtgärder 1980	all measures in 1980

Barn nyttillkomna 1980	Children new in 1980
första åtgärd 1980	first measure in 1980
första aktuella åtgärd 1980	first measure in force in 1980
län	county
Hela riket	The whole country

Tabell A4–A5

Åtgärdernas art	Type of measure
beslutade under året	decided in the year
därav med samtidigt beslutad övervakning	of which with supervision decided at the same time
övervakningen beslutad tidigare åt (aktuellt år)	supervision decided in previous years (the cur- rent year)
därav med tidigare under året beslutade förebyggande åtgärder	of whom with preventive measures decided earlier in the year
Samtliga med övervakning	All with supervision
Samtliga med både förebyggande åtgärd (inkl övervakning) och samhällsvård under året	All with both a preven- tive measure (incl supervision) and public care during the year

område	area	<i>Tabell A15</i>	
Stor-Stockholm	Greater Stockholm	därav för vilka	thereof for whom public
Övriga kommuner	Other municipalities	samhällsvården varat	care had lasted
Kommunstorlek	Size of municipality		
Kommuner med	Municipalities with	<i>Tabell A16</i>	
mindre än	less than	därav omhändertagna	of whom taken in charge
inv (-ånare)	inhabitants		
mer än	more than		
<i>Tabell A8</i>		<i>Tabell A17</i>	
Barn som under året	Children subject to	Utan (Med ett,	Without (With one
varit föremål för	preventive measures	Med flera)	With several)
förebyggande åtgärder	and/or public care	villkorligt (-a)	conditional
och/eller samhällsvård	according to Sec 29 in	upphörande (-n)	cessation (-s)
enl 29 §	the year		
<i>Tabell A9</i>		<i>Tabell A18</i>	
Barn för vilka under	Children for whom	därav för vilka övervak-	thereof for whom
året beslutats om	preventive measures	ningen upphört efter	supervision ceased after
förebyggande åtgärder	and/or public care		
och/eller samhällsvård	according to Sec 29	<i>Tabell A19-A24</i>	
enligt 29 §	were decided in	avslutad (e)	terminated
	the year	ej	not
<i>Tabell A10</i>		enbart	only
1:a placering efter	First placement after	enl(igt)	according to
beslutet	the decision	följts	followed
Ej placerade under året	Not placed during	för	for
	the year	förebyggande	preventive
		ingripande	intervention
<i>Tabell A11</i>		intagits	admitted
Placeringar efter beslutet	Placements after	i % av	in per cent of
	the decision	längd	length
Samtliga placeringar	All placements	med	with
därav för barn i åldern	of which for children	med stöd av	under the provisions of
	aged	ny	new
		obs(ervations)perioden	period of observation
<i>Tabell A12-A13</i>		omhändertagande	taken in charge
Två eller flera olika	Two or more different	placerade	placed
placeringsformer	types of placement	påbörjade	started
därav med nedanstående	Of whom with the	samhällsvård	public care
antal placeringar	following number of	samtliga	all
	placements	slutligt	finally
Enbart	Only	under	during, under
		ungdomar	juveniles
<i>Tabell A14</i>		upphört	ceased
Barn för vilka	Children for whom	utan	without, except
samhällsvården	public care according	utredning	investigation
enl 29 § upphört	to Sec 29 has ceased	vilket, vilka	which
villkorligt	conditionally	åtgärd(er)	measure(s)
slutligt	finally	övrigt	other(s)

Tabell A 1 Barn som varit föremål för förebyggande åtgärder, omhändertagande för utredning och/eller omhändertagande för samhällsvård, 1971–1980¹

Children subject to preventive measures, taken in charge for investigation and/or taken in charge for public care, 1971–1980

		Åtgärder enl BvL					En eller flera av dessa åtgärder		På 1 000 av medel-folk-mängden under 20 år	därav		
		Förebyggande åtgärder enl 26 §	därav hjälp-åtgärder, förmaning el varning, föreskrifter	övervakning	Omhändertagande för utredning enl 30 §	Omhändertagande för samhällsvård enl 29 el 31 §	därav				26 §	29 §
						29 §	31 §					
Samtliga barn	1971	12 245	3 412	9 507	1 570	29 771	10 559	19 706	40 622	18,2	5,4	4,8
	1972	12 220	3 403	9 417	1 525	29 616	10 820	19 244	40 480	18,1	5,4	4,9
	1973	12 027	3 652	8 969	1 401	28 579	10 891	18 091	39 482	17,7	5,4	4,9
	1974	10 646	3 622	7 576	1 314	26 541	9 960	16 884	36 038	16,2	4,8	4,5
	1975	9 273	3 254	6 438	1 357	25 516	9 730	16 101	33 738	15,1	4,2	4,4
	1976	8 233	2 787	5 749	1 524	23 325	9 700	13 948	30 601	13,7	3,7	4,4
	1977	7 984	3 031	5 251	1 506	22 522	9 826	13 002	29 578	13,3	3,6	4,4
	1978	9 033	4 412	5 166	1 618	22 135	10 187	12 237	29 870	13,5	4,1	4,6
	1979	9 601	4 714	5 571	1 869	21 991	10 942	11 357	30 278	13,7	4,4	5,0
	1980	10 387	4 861	6 343	1 971	21 949	11 802	10 403	30 853	14,0	4,7	5,4
Nyttillkomna barn	1971	5 770	2 849	3 292	1 145	7 754	1 239	6 640	13 254	6,0	2,6	0,5
	1972	5 497	2 877	2 881	1 114	7 292	1 248	6 166	12 462	5,5	2,5	0,6
	1973	5 765	3 231	2 837	1 048	6 198	1 162	5 140	11 651	5,2	2,6	0,5
	1974	4 724	2 968	1 954	962	5 110	891	4 287	9 599	4,3	2,1	0,4
	1975	4 343	2 786	1 738	1 044	4 800	1 029	3 854	8 871	4,0	1,9	0,5
	1976	3 875	2 428	1 602	1 204	4 534	1 196	3 427	8 161	3,7	1,7	0,5
	1977	4 003	2 656	1 488	1 168	4 093	1 200	2 967	7 831	3,5	1,8	0,5
	1978	4 933	3 630	1 551	1 256	3 796	1 215	2 658	8 383	3,8	2,2	0,5
	1979	5 499	3 920	1 928	1 470	3 682	1 503	2 249	8 832	4,0	2,5	0,5
	1980	5 845	3 968	2 284	1 566	3 612	1 717	1 954	8 997	4,1	2,7	0,8

¹ Barnen är i tabellen redovisade på samtliga åtgärder de varit föremål för under året. Ett barn kan därför förekomma i flera olika kolumner. I övrigt, se avsnittet om uppgifternas kvalitet (sid 8).

Tabell A 2 Barn som varit föremål för förebyggande åtgärder, omhändertagande för utredning och/eller omhändertagande för samhällsvård 1980
 Children subject to preventive measures, taken in charge for investigation and/or taken in charge for public care, 1980

	Åtgärder enl BvL						En eller flera av dessa åtgärder	På 1 000 av medel-folk-mängden under 20 år	därav		
	Förebyggande åtgärder enl 26 §	därav hjälp-åtgärder, förmaning el varning, föreskrifter	övervakning	Omhändertagande för utredning enl 30 §	Omhändertagande för samhällsvård enl 29 el 31 §	därav			26 §	29 §	
					29 §	31 §					
Barn kvarstående från 1979											
redovisade på											
aktuell åtgärd 1.1.1980	3 976	–	3 976	124	17 902	9 568	8 386	21 852	9,9	1,8	4,4
sista åtgärd (avslutade 1980)	1 125	157	980	15	2 380	960	1 420	3 491	1,6	0,5	0,4
samtliga åtgärder 1980	4 542	893	4 059	405	18 337	10 085	8 449	21 856	9,9	2,1	4,6
Barn nytillkomna 1980											
redovisade på											
första åtgärd 1980	5 286	3 519	1 865	1 345	2 387	543	1 844	8 997	4,1	2,4	0,2
sista åtgärd (avslutade 1980)	3 271	3 193	87	155	769	65	704	4 185	1,9	1,5	0,0
samtliga åtgärder 1980	5 845	3 968	2 284	1 566	3 612	1 717	1 954	8 997	4,1	2,7	0,8
Samtliga barn redovisade på											
första aktuella åtgärd 1980	9 262	3 519	5 841	1 469	20 289	10 111	10 230	30 849	14,0	4,2	4,6
sista åtgärd (avslutade 1980)	4 396	3 350	1 067	170	3 149	1 025	2 124	7 676	3,5	2,0	0,5
samtliga åtgärder 1980	10 387	4 861	6 343	1 971	21 949	11 802	10 403	30 853	14,0	4,7	5,4

Tabell A 3 Barn som varit föremål för förebyggande åtgärder, omhändertagande för utredning och/eller omhändertagande för samhällsvård 1980, länsvis
 Children subject to preventive measures, taken in charge for investigation and/or taken in charge for public care in 1980 by county

Län	Barn som varit föremål för förebyggande åtgärder enl 26 §	därav		Barn omhändertagna för utredning enligt 30 §	Barn omhändertagna för samhällsvård enl 29 och/eller 31 §	därav		Samtliga barn	På 1 000 av medelfolk-mängden under 20 år
		hjälpåtgärder, förmaning el varning, föreskrifter	övervakning			29 §	31 §		
Stockholms	2 430	1 292	1 353	531	5 570	3 240	2 375	7 601	19,6
Uppsala	243	58	189	85	738	403	341	952	14,1
Södermanlands	307	194	145	63	796	375	431	1 027	14,7
Östergötlands	438	209	247	89	902	427	486	1 262	11,9
Jönköpings	404	243	193	34	584	296	300	932	11,1
Kronobergs	211	134	100	24	303	181	122	494	10,4
Kalmar	242	125	155	48	477	234	250	679	10,7
Gotlands	105	72	58	16	201	75	127	281	18,3
Blekinge	161	41	128	21	245	127	123	396	9,5
Kristianstads	275	116	180	42	552	303	266	791	10,4
Malmöhus	868	365	583	186	1 917	1 129	807	2 694	14,1
Hallands	260	107	173	36	394	175	222	623	9,6
Göteborgs o Bohus	1 246	455	873	264	2 917	1 699	1 250	4 005	22,6
Älvsborgs	432	60	379	89	835	489	357	1 226	10,4
Skaraborgs	359	201	175	49	525	206	326	823	11,0
Värmlands	322	170	181	57	692	326	376	984	13,7
Örebro	274	164	117	52	706	344	373	946	13,2
Västmanlands	313	144	185	65	640	344	305	907	12,5
Kopparbergs	337	95	266	52	615	279	342	922	12,4
Gävleborgs	335	182	180	35	678	300	390	947	12,6
Västernorrlands	252	164	124	41	522	236	291	714	10,3
Jämtlands	88	27	63	25	283	131	156	363	10,6
Västerbottens	190	103	110	30	361	181	182	520	7,9
Norrbottens	295	140	186	37	496	302	205	764	10,0
Hela riket	10 387	4 861	6 343	1 971	21 949	11 802	10 403	30 853	14,0

Tabell A 4 Barn som varit föremål för förebyggande åtgärder efter åtgärdens art och barnets ålder¹ och kön, 1980
 Children subject to preventive measures by type of measure and by age and sex of the child, 1980

Åtgärdernas art	Samtliga barn	därav i åldern												Summa	
		-6 år		7-9 år		10-12 år		13-14 år		15-17 år		18- år		P	Fl
		P	Fl	P	Fl	P	Fl	P	Fl	P	Fl				
<i>Hjälpåtgärder, förmaning eller varning, föreskrifter beslutade under året</i>	4 860	564	523	294	209	334	226	350	231	1 126	533	348	122	3 016	1 844
Hjälpåtgärder	4 597	517	484	273	193	327	214	329	222	1 071	516	332	119	2 849	1 748
därav med samtidigt beslutad övervakning	60	10	8	6	6	6	5	4	4	7	3	1	-	34	26
Förmaning eller varning	56	2	1	-	2	1	-	10	-	28	3	9	-	50	6
därav med samtidigt beslutad övervakning	2	-	-	-	-	-	-	2	-	-	-	-	-	2	-
Föreskrifter	280	66	54	25	19	10	14	15	10	35	19	9	4	160	120
därav med samtidigt beslutad övervakning	115	24	25	12	10	3	10	4	5	12	7	2	1	57	58
<i>Övervakning</i>															
Övervakning beslutad tidigare år	3 976	349	350	220	239	221	204	179	123	713	200	1 051	127	2 733	1 243
Övervakningen beslutad aktuellt år	2 367	319	299	129	97	108	99	126	76	745	144	198	27	1 625	742
därav med tidigare under året beslutade förebyggande åtgärder	109	12	14	7	5	3	3	5	3	41	10	4	2	72	37
Samtliga med övervakning	6 343	668	649	349	336	329	303	305	199	1 458	344	1 249	154	4 358	1 985
Samtliga med både förebyggande åtgärd (inkl övervakning) och samhällsvård under året	1 690	201	208	92	90	104	87	110	87	339	183	137	52	983	707

¹ Åldern beräknas i denna och övriga tabeller, där ålder förekommer, genom att subtrahera barnets födelseår från 1980.

Tabell A 5 Barn som varit föremål för förebyggande åtgärder efter åtgärdens art, område och kommunstorlek, 1980
 Children subject to preventive measures, by type of measure, area and size of the municipality, 1980

Åtgärdernas art	Samtliga barn	Område				Kommunstorlek Kommuner med							
		Stor-Stockholm	Stor-Göteborg	Stor-Malmö	Övriga kommuner	mindre än 10 000 inv	10 000–14 999 inv	15 000–19 999 inv	20 000–29 999 inv	30 000–49 999 inv	50 000–99 999 inv	100 000–199 999 inv	mer än 200 000 inv
<i>Hjälpåtgärder, förmaning eller varning, föreskrifter, beslutade under året</i>	4 860	1 185	387	198	3 090	122	351	289	652	932	1 346	459	709
Hjälpåtgärder	4 597	1 161	376	160	2 900	104	324	271	587	892	1 293	445	681
därav med samtidigt beslutad övervakning	60	7	2	2	49	6	3	2	8	8	30	1	2
Förmaning eller varning	56	3	1	5	47	14	14	11	7	6	4	–	–
därav med samtidigt beslutad övervakning	2	–	–	–	2	–	2	–	–	–	–	–	–
Föreskrifter	280	33	13	35	199	6	17	7	81	46	79	14	30
därav med samtidigt beslutad övervakning	115	10	9	11	85	2	11	1	36	18	27	8	12
<i>Övervakning</i>													
Övervakningen beslutad tidigare år	3 976	729	544	246	2 457	117	263	222	431	667	797	482	997
Övervakningen beslutad aktuellt år	2 367	453	263	116	1 535	122	172	141	310	419	463	258	482
därav med tidigare under året beslutade förebyggande åtgärder	109	18	6	8	77	3	7	10	21	23	28	7	10
Samtliga med övervakning	6 343	1 182	807	362	3 992	239	435	363	741	1 086	1 260	740	1 479
Samtliga med både förebyggande åtgärd (inkl övervakning) och samhällsvård under året	1 690	412	165	63	1 050	33	116	106	223	315	469	164	264

Tabell A 6 Barn som varit föremåle för¹ förebyggande åtgärder under 1980, efter ingripandeanledning samt efter barnets ålder och kön
Children subject to preventive measures in 1980, by reason for the intervention and by age and sex of the child

Ingripandeanledning	Samtliga barn	därav i åldern													
		-6 år		7-9 år		10-12 år		13-14 år		15-17 år		18- år		Summa	
		P	Fl	P	Fl	P	Fl	P	Fl	P	Fl	P	Fl	P	Fl
Totalt	10 387	1 125	1 060	588	497	611	479	610	394	2 404	827	1 533	259	6 871	3 516
Med ingripandeanl enl 25 § a	5 809	1 120	1 052	577	494	516	436	342	295	444	411	70	52	3 069	2 740
därav p g a misshandel eller vanvård fostrares olämplighet, oförmåga	596	109	110	51	51	45	52	41	37	46	38	9	7	301	295
Med ingripandeanl enl 25 § b	4 772	8	11	16	5	106	57	288	112	2 038	445	1 472	214	3 928	844
därav p g a brottslig gärning missbruk av rusdrycker, thinner o dyl	3 512	-	-	3	-	54	5	196	18	1 737	142	1 261	96	3 251	261
missbruk av narkotika	542	-	-	-	-	1	-	12	15	182	53	230	49	425	117
annan anledning	189	-	-	-	-	-	1	5	2	43	34	61	43	109	80
	1 039	8	11	13	5	54	53	92	80	273	267	113	70	553	486

¹ I tabellen ingår även de barn för vilka övervakning påbörjats tidigare än 1980 och där övervakningen fortsatt under hela eller del av 1980.

Tabell A 7 Barn för vilka beslutats om förebyggande åtgärder under 1980, efter ingripandeanledning samt efter barnets ålder och kön

Children for whom preventive measures were decided in 1980, by reason for the intervention and by age and sex of the child

Ingripandeanledning	Samtliga barn/beslut	därav i åldern													
		-6 år		7-9 år		10-12 år		13-14 år		15-17 år		18- år		Summa	
		P	Fl	P	Fl	P	Fl	P	Fl	P	Fl	P	Fl	P	Fl
Totalt	6 822	818	762	387	283	421	301	455	290	1 783	647	532	143	4 396	2 426
Med ingripandeanl enl 25 § a	3 798	815	754	375	279	327	259	211	189	272	274	25	18	2 025	1 773
därav p g a misshandel eller vanvård fostrares olämplighet, oförmåga	274	67	65	24	16	13	22	16	10	20	19	1	1	141	133
Med ingripandeanl enl 25 § b	3 583	760	709	355	268	315	241	199	181	256	258	24	17	1 909	1 674
därav p g a brottslig gärning	3 159	6	10	14	5	103	53	261	110	1 565	394	511	127	2 460	699
missbruk av rusdrycker, thinner o dyl	2 042	-	-	3	-	51	5	174	17	1 286	121	353	32	1 867	175
missbruk av narkotika	348	-	-	-	-	1	-	11	15	144	45	100	32	256	92
annan anledning	150	-	-	-	-	-	1	5	2	39	30	42	31	86	64
Antal beslut med ingripandeanledning enl 25 § b	945	6	10	11	5	54	49	88	79	252	241	90	60	501	444
därav p g a brottslig gärning	3 649	6	10	16	5	112	55	297	124	1 813	488	569	154	2 813	836
missbruk av rusdrycker, thinner o dyl	2 259	-	-	3	-	59	5	196	18	1 428	138	375	37	2 061	198
missbruk av narkotika	388	-	-	-	-	1	-	14	15	161	52	109	36	285	103
annan anledning	177	-	-	-	-	-	1	5	2	42	38	52	37	99	78
	1 092	6	10	13	5	54	51	96	91	305	296	97	68	571	521

Tabell A 8 Barn som varit föremål för¹ samhällsvård enligt 29 eller 31 § BvL under 1980, efter ingripandeanledning samt efter barnets ålder och kön

Children subject to public care according to the Child Welfare Act Sec 29 or 31 in 1980, by reason for the intervention and by age and sex of the child

Ingripandeanledning	Samtliga barn	därav i åldern													
		-6 år		7-9 år		10-12 år		13-14 år		15-17 år		18- år		Summa	
		P	Fl	P	Fl	P	Fl	P	Fl	P	Fl	P	Fl	P	Fl
<i>Totalt, 29 §</i>	11 802	1 188	1 137	866	810	883	802	788	625	1 655	1 248	1 214	586	6 594	5 208
Med ingripandeanl enl 25 § a	9 417	1 186	1 134	861	806	871	793	703	587	953	972	298	253	4 872	4 545
därav p g a misshandel eller vanvård fostrares olämplighet, oförmåga	1 451	222	204	142	136	126	129	98	78	117	140	36	23	741	710
Med ingripandeanl enl 25 § b	8 389	1 027	1 006	778	718	778	701	623	528	860	868	267	235	4 333	4 056
därav p g a brottslig gärning missbruk av rusdrycker, thinner o dyl	2 702	4	3	5	4	23	11	110	51	816	339	974	362	1 932	770
missbruk av narkotika	1 805	2	1	1	1	14	1	78	10	711	74	816	96	1 622	183
annan anledning	613	-	-	-	-	2	-	16	13	105	118	224	135	347	266
	381	-	-	-	-	-	-	11	5	31	58	136	140	178	203
	503	3	2	4	3	7	10	25	28	93	153	78	97	210	293
Barn som under året varit föremål för förebyggande åtgärder och/eller samhälls- vård enl 29 §	20 985	2 161	2 037	1 386	1 238	1 423	1 222	1 325	971	3 801	1 966	2 648	807	12 744	8 241
<i>Totalt, 31 §</i>	10 403	629	545	535	416	904	624	1 071	848	1 986	1 871	546	428	5 671	4 732

¹ I tabellen ingår även de barn för vilka samhällsvård påbörjats tidigare än 1980 och där samhällsvården fortsatt under hela eller del av 1980.

Tabell A 9 Barn för vilka beslutats om samhällsvård enligt 29 eller 31 § BvL under 1980, efter ingripandeanledning samt efter barnets ålder och kön
 Children for whom public care according to the Child Welfare Act Sec 29 or 31 was decided in 1980, by reason for the intervention and by age and sex of the child

Ingripandeanledning	Samtliga barn/ beslut	därav i åldern													
		-6 år		7-9 år		10-12 år		13-14 år		15-17 år		18- år		Summa	
		P	Fl	P	Fl	P	Fl	P	Fl	P	Fl	P	Fl	P	Fl
<i>Totalt, 29 §</i>	2279	382	333	141	135	129	102	151	126	388	209	125	58	1316	963
Med ingripandeanl enl 25 § a därav p g a misshandel eller vanvård fostrares olämplighet, oförmåga	1603	380	332	141	135	127	102	100	97	86	100	-	3	834	769
	262	74	68	18	22	15	22	8	11	7	17	-	-	122	140
Med ingripandeanl enl 25 § b därav p g a brottslig gärning missbruk av rusdrycker, thinner o dyl	1439	331	294	129	120	120	89	95	91	80	87	-	3	755	684
	770	2	1	-	-	9	-	67	38	344	129	125	55	547	223
	483	2	-	-	-	7	-	45	7	302	29	82	9	438	45
	160	-	-	-	-	1	-	13	9	43	34	40	20	97	63
missbruk av narkotika	157	-	-	-	-	-	-	8	3	24	32	54	36	86	71
annan anledning	162	1	1	-	-	1	-	17	22	40	62	11	7	70	92
<i>Antal beslut med ingripandeanledning enl 25 § b därav p g a brottslig gärning missbruk av rusdrycker, thinner o dyl</i>	773	2	1	-	-	9	-	68	38	345	130	125	55	549	224
	485	2	-	-	-	7	-	46	7	303	29	82	9	440	45
	161	-	-	-	-	1	-	13	9	43	34	40	20	97	63
missbruk av narkotika	157	-	-	-	-	-	-	8	3	24	32	54	36	86	71
annan anledning	164	1	1	-	-	1	-	17	22	41	63	11	7	71	93
<i>Barn för vilka under året beslutats om förebyggande åtgärder och/eller samhällsvård enligt 29 §</i>	8 542	1115	1006	498	390	513	381	572	390	2056	806	629	186	5 383	3 159
<i>Totalt, 31 §</i>	2 067	321	291	152	113	175	104	156	177	242	323	6	7	1 052	1 015

Tabell A 10 Barn för vilka beslutats om utredning och/eller samhällsvård under 1980, efter barnets 1:a placering, ålder och kön
 Children for whom investigation and/or public care was decided in 1980, by first placement, age and sex of the child

Placeringsform	Samtliga barn	därav i åldern													
		-6 år		7-9 år		10-12 år		13-14 år		15-17 år		18- år		Summa	
		P	FI	P	FI	P	FI	P	FI	P	FI	P	FI	P	FI
<i>1:a placering efter beslutet</i>															
Enskilt hem	2 829	427	399	213	200	238	177	197	224	329	364	36	25	1 440	1 389
Barnhem	1 047	266	227	58	39	46	27	69	59	124	99	23	10	586	461
Ungdomsvårdsskola	145	-	-	-	-	-	-	8	-	91	6	30	10	129	16
Barnpsykiatrisk klinik, behandlingshem el sjukhem för psykiskt sjuka barn	159	12	7	13	10	12	7	18	13	29	31	6	1	90	69
Annan institution	148	26	11	3	3	3	2	7	6	40	17	16	14	95	53
Annan plats för utbildning el arbetsanställning	39	-	-	-	-	1	-	7	2	9	6	9	5	26	13
Ej placerade under året	521	82	92	42	30	28	16	27	31	78	62	20	13	277	244
Totalt	4 888	813	736	329	282	328	229	333	335	700	585	140	78	2 643	2 245

Tabell A 11 Samtliga placeringar för barn, för vilka beslutats om utredning och/eller samhällsvård 1980, efter placeringsform och barnets ålder och kön

All placements for children, for whom investigation and/or public care was decided in 1980, by type of placement and by age and sex of the child

Placeringar efter beslutet	Samtliga placeringar	därav för barn i åldern													
		-6 år		7-9 år		10-12 år		13-14 år		15-17 år		18- år		Summa	
		P	Fl	P	Fl	P	Fl	P	Fl	P	Fl	P	Fl	P	Fl
<i>Placeringsform</i>															
Enskilt hem	3 764	638	582	271	253	284	231	249	271	440	460	53	32	1 935	1 829
Barnhem	1 263	318	257	66	46	54	30	87	74	156	132	29	14	710	553
Ungdomsvårdsskola	225	-	-	-	-	-	-	14	4	135	13	45	14	194	31
Barnpsykiatrisk klinik, behandlingshem el sjukhem för psykiskt sjuka barn	187	13	7	13	10	16	7	23	17	36	37	6	2	107	80
Annan institution	189	29	13	6	3	4	3	9	7	51	25	21	18	120	69
Annan plats för utbildning el arbetsanställning	59	-	-	-	-	1	-	9	3	10	11	17	8	37	22
Totalt	5 687	998	859	356	312	359	271	391	376	828	678	171	88	3 103	2 584

Tabell A 12 Barn omhändertagna för samhällsvård under hela 1980, efter barnets ålder och kön samt efter placeringsform och antal placeringar under året
 Children who were taken in charge for public care during the whole year of 1980, by age and sex of the child and by type and number of placements

Ålder och kön, placeringsform	Samtliga barn	därav med nedanstående antal placeringar			
		1	2	3	4 eller flera
Totalt	13 759	13 044	588	84	43
därav a) <i>Ålder och kön</i>					
- 6 år P	917	856	54	5	2
FI	879	826	43	9	1
7-12 år P	2 256	2 176	71	7	2
FI	1 879	1 826	47	5	1
13-14 år P	1 344	1 273	54	13	4
FI	1 041	995	35	7	4
15-17 år P	2 501	2 362	105	17	17
FI	2 144	2 006	114	15	9
18- år P	551	507	37	4	3
FI	247	217	28	2	-
Summa P	7 569	7 174	321	46	28
FI	6 190	5 870	267	38	15
b) <i>Placeringsform</i>					
Enbart enskilt hem	11 985	11 690	266	21	8
barnhem	639	628	8	3	-
barnpsykiatrisk klinik					
behandlingshem el sjukhem	85	82	3	-	-
för psykiskt sjuka barn	500	484	15	1	-
ungdomsvårdsskola	102	100	2	-	-
annan institution					
annan plats för utbildning	81	60	21	-	-
el arbetsanställning					
Två el flera olika placeringsformer	358	-	270	58	30
därav					
enskilt hem och barnhem	201	-	150	44	7

Tabell A 13 Nyttillkomna barn för vilka beslutats om utredning och/eller samhällsvård under 1980, efter barnets ålder och kön samt efter placeringsform och antal placeringar

Children, new in 1980, for whom investigation and/or public care was decided in this year, by age and sex of the child and by type and number of placements

Ålder och kön, placeringsform	Samtliga barn	därav med nedanstående antal placeringar				
		0	1	2	3	4 eller flera
Totalt	4 005	286	2 876	675	134	34
därav a) <i>Ålder och kön</i>						
- 6 år P	693	56	460	145	24	8
Fl	611	53	421	113	21	3
7-12 år P	577	43	446	70	13	5
Fl	424	23	319	66	12	4
13-14 år P	274	15	204	45	9	1
Fl	297	18	224	47	5	3
15-17 år P	508	29	369	85	22	3
Fl	487	35	357	70	19	6
18- år P	80	8	46	20	5	1
Fl	54	6	30	14	4	-
Summa P	2 132	151	1 525	365	73	18
Fl	1 873	135	1 351	310	61	16
b) <i>Placeringsform</i>						
Enbart enskilt hem	2 375	-	2 043	274	49	9
barnhem	642	-	589	51	2	-
barnpsykiatrisk klinik						
behandlingshem el sjukhem	76	-	75	1	-	-
för psykiskt sjuka barn	72	-	63	9	-	-
ungdomsvårdsskola	85	-	80	3	2	-
annan institution						
annan plats för utbildning	27	-	26	1	-	-
el arbetsanställning						
Två el flera olika placeringsformer	428	-	-	332	73	23
därav						
enskilt hem och barnhem	263	-	-	209	38	16

Tabell A 14 Barn för vilka samhällsvården upphört villkorligt och/eller slutligt under 1980, efter barnets ålder och kön samt senaste placering före upphörandet
Children for whom public care ceased conditionally and/or finally in 1980, by age and sex of the child and by latest placement before the cessation

Ålder och kön, senaste placering	Barn för vilka samhällsvården enl 29 § upphört	därav		Barn för vilka samhällsvården enl 31 § upphört
		villkorligt	slutligt	
Totalt	1 759	591	1 215	2 515
därav a) <i>Ålder och kön</i>				
- 6 år P	107	48	61	262
Fl	93	40	55	243
7-12 år P	128	60	74	221
Fl	127	61	72	173
13-14 år P	59	39	22	119
Fl	45	19	26	94
15-17 år P	203	130	76	249
Fl	164	98	70	302
18-19 år P	384	65	333	467
Fl	238	22	222	371
20- år P	154	6	150	9
Fl	57	3	54	5
Summa P	1 035	348	716	1 327
Fl	724	243	499	1 188
b) <i>Senaste placering</i>				
Enskilt hem	1 035	367	700	2 072
Barnhem	264	118	154	294
Ungdomsvårdsskola	195	22	176	3
Barnpsykiatrisk klinik, behandlingshem el sjukhem för psykiskt sjuka barn	39	12	27	18
Annan institution	37	15	24	26
Annan plats för utbildning el arbetsanställning	34	8	26	17
Ej placerade/uppgift saknas	155	49	108	85

Tabell A 15 Barn för vilka samhällsvården enligt 29 el 31 § BvL slutligt upphört under 1980, efter barnets ålder och kön, senaste placering före upphörandet samt efter samhällsvårdens varaktighet

Children for whom public care according to the Child Welfare Act Sec 29 or 31 finally ceased in 1980, by age and sex of the child, latest placement before the cessation and by duration of the public care

Ålder och kön, senaste placering	Samtliga barn	därav för vilka samhällsvården varat			
		-5 mån	6-11 mån	1-2 år	3 år eller mer
Totalt	3 559	1 040	296	700	1 523
därav a) <i>Ålder och kön</i>					
-6 år P	305	189	47	50	19
Fl	281	200	30	35	16
7-12 år P	280	163	27	52	38
Fl	231	124	28	43	36
13-14 år P	125	49	26	34	16
Fl	108	65	19	11	13
15-17 år P	285	99	36	83	67
Fl	346	123	54	103	66
18-19 år P	791	16	20	132	623
Fl	589	8	8	109	464
20- år P	159	4	-	35	120
Fl	59	-	1	13	45
Summa P	1 945	520	156	386	883
Fl	1 614	520	140	314	640
b) <i>Senaste placering</i>					
Enskilt hem	2 658	682	215	495	1 266
Barnhem	410	179	50	98	83
Ungdomsvårdsskola	179	5	5	59	110
Barnpsykiatrisk klinik, behandlingshem el sjukhem för psykiskt sjuka barn	40	11	2	9	18
Annan institution	48	19	4	14	11
Annan plats för utbildning el arbetsanställning	41	2	2	9	28
Ej placerade/uppgift saknas	183	142	18	16	7

Tabell A 16 Barn för vilka samhällsvården enligt 29 § BvL villkorligt upphört under 1980, efter barnets ålder och kön, senaste placering före upphörandet samt efter omhändertagandets varaktighet.

Children for whom public care according to the Child Welfare Act Sec 29 ceased conditionally in 1980, by age and sex of the child, latest placement before the cessation and by duration of the public care

Ålder och kön, senaste placering	Samtliga barn	därav omhändertagna			
		-5 mån	6-11 mån	1-2 år	3 år eller mer
Totalt	591	142	140	232	77
därav a) <i>Ålder och kön</i>					
- 6 år P	48	19	8	19	2
FI	40	14	10	14	2
7-12 år P	60	15	13	26	6
FI	61	18	10	22	11
13-14 år P	39	9	9	16	5
FI	19	8	4	3	4
15-17 år P	130	27	38	46	19
FI	98	18	26	38	16
18-19 år P	65	10	13	34	8
FI	22	3	8	7	4
20- år P	6	-	1	5	-
FI	3	1	-	2	-
Summa P	348	80	82	146	40
FI	243	62	58	86	37
b) <i>Senaste placering</i>					
Enskilt hem	367	54	76	171	66
Barnhem	118	38	37	40	3
Ungdomsvårdsskola	22	4	6	7	5
Barnpsykiatrisk klinik, behandlingshem el sjukhem för psykiskt sjuka barn	12	6	2	3	1
Annan institution	15	1	4	9	1
Annan plats för utbildning el arbetsanställning	8	1	4	2	1
Ej placerade/uppgift saknas	49	38	11	-	-

Tabell A 17 Barn för vilka samhällsvården enligt 29 § BvL slutligt upphört under 1980, efter antal villkorliga upphöranden, tid mellan beslutet om omhändertagande för samhällsvård och det första villkorliga upphörandet samt efter samhällsvårdens varaktighet

Children for whom public care according to the Child Welfare Act Sec 29 finally ceased in 1980, by number of conditional cessations, time between the decision on public care and the first conditional cessation and by duration of the public care

Antal villkorliga upphöranden/tid mellan samhällsvårdsbeslutet och det första villkorliga upphörandet	Samtliga barn	därav för vilka samhällsvården varat			
		–5 mån	6–11 mån	1–2 år	3 år eller mer
Totalt	1 224	144	73	318	689
Utan villkorligt upphörande	862	139	64	196	463
Med ett villkorligt upphörande	328	5	9	118	196
– 5 mån	67	5	8	27	27
6–11 mån	93	–	1	43	49
1– 2 år	125	–	–	48	77
3 år eller mer	43	–	–	–	43
Med flera villkorliga upphöranden	34	–	–	4	30
– 5 mån	12	–	–	2	10
6–11 mån	7	–	–	1	6
1– 2 år	12	–	–	1	11
3 år eller mer	3	–	–	–	3

Tabell A 18 Barn för vilka förebyggande övervakning upphört under 1980, efter barnets ålder och kön samt efter övervakningens varaktighet
 Children for whom preventive supervision ceased in 1980, by age and sex of the child and by duration of the supervision

Ålder och kön	Samtliga barn	därav för vilka övervakningen upphört efter					
		-5 mån	6-11 mån	1 år	2 år	3-4 år	5 år eller mer
Totalt	1658	244	347	572	273	148	74
- 6 år P	158	43	38	44	20	13	-
Fl	149	43	38	39	21	7	1
7-12 år P	128	18	34	33	19	12	12
Fl	140	29	30	39	23	14	5
13-14 år P	62	17	11	17	6	5	6
Fl	31	5	6	8	6	2	4
15-17 år P	301	50	89	125	22	3	12
Fl	70	14	17	12	11	6	10
18-19 år P	411	18	68	198	79	35	13
Fl	56	6	9	18	12	4	7
20- år P	137	1	6	33	53	42	2
Fl	15	-	1	6	1	5	2
Summa P	1197	147	246	450	199	110	45
Fl	461	97	101	122	74	38	29

Tabell A 19 Barn/ungdomar som påbörjade eller avslutade åtgärder enligt barnavårds-lagen (BvL) år 1975 efter kön, ålder och typ av åtgärd. Observationsperiod 5 år
 Children/juveniles with measures according to the CWA instituted or terminated in 1975, by sex, age and type of measures. Observation period 5 years

	Barn/ungdomar med påbörjade åtgärder enl BvL år 1975			Barn/ungdomar med avslutade åtgärder enl BvL år 1975		
	Totalt	Därav med avslutad åtgärd under obs-perioden	I % av totalt	Totalt	Därav med ny åtgärd under obs-perioden	I % av totalt
Samtliga	10 101	6 009	85 ¹	9 196	2 401	26
<i>Kön</i>						
Pojkar	6 334	3 686	87 ¹	5 722	1 455	25
Flickor	3 767	2 323	83 ¹	3 474	946	27
<i>Ålder (1975)</i>						
- 6 år	3 101	2 077	81 ¹	2 277	919	40
7- 9 år	1 090	567	71 ¹	793	329	41
10-12 år	1 209	615	72 ¹	690	330	48
13-14 år	1 381	857	94 ¹	597	284	48
15-17 år	2 992	1 762	99 ¹	2 033	496	24
18- år	328	131	100 ¹	2 806	43	2
<i>Förebyggande åtgärd enligt 26 § BvL</i>	4 857	1 678	93 ¹	2 537	635	25
<i>Hjälpåtgärd, förmaning e varning, föreskrifter</i>	3 056
<i>Övervakning</i>	1 801	1 678 ²	93	2 537	635	25
Ingripande med stöd av enbart 25 § a BvL	526	420	80	722	321	44
Ingripande med stöd av 25 § b BvL	1 275	1 258	99	1 815	314	17
<i>Omhändertagande enligt 29 § BvL</i>	1 186	684	58	1 739	183	11
Ingripande med stöd av enbart 25 § a BvL	721	272	38	731	134	18
Ingripande med stöd av 25 § b BvL	465	412	89	1 008	49	5
<i>Omhändertagande enligt 31 § BvL</i>	4 058	3 647	90	4 920	1 583	32

¹ Procenttalet är beräknat på "totalt" minskat med "hjälpåtgärd, förmaning e varning, föreskrifter".

² Av vilka 362 följts av omhändertagande enligt 29 § BvL.

Tabell A 20 Barn/ungdomar som år 1975 blivit föremål för hjälpåtgärd, förmaning/varning eller föreskrifter enligt 26 § barnvårdslagen (BvL) efter typ av ny åtgärd, kön och ålder. Observationsperiod 5 år
 Children/juveniles which in 1975 were subjected to assistance, admonition/warning or instructions in accordance with § 26, CWA, by type of new measure, sex and age. Observation period 5 years

Kön Ålder	Samtliga	Barn/ungdomar med ny åtgärd under obsperioden							Barn/ungdomar utan ny åtgärd	
		Totalt	I % av samtliga	Den nya åtgärdens art					Totalt	I % av samtliga
				Förebyggande åtgärd enligt 26 § BvL utom övervakning	Övervakning enligt 26 § BvL	Omhändertagande för utredning enligt 30 § BvL	Samhällsvård enligt 29 § BvL	Samhällsvård enligt 31 § BvL		
<i>Kön</i>										
Pojkar	2086	890	43	439	173	98	78	102	1196	57
Flickor	970	473	49	239	29	59	55	91	497	51
<i>Ålder (1975)</i>										
- 9 år	820	481	59	225	35	75	45	101	339	41
10-12 år	349	204	58	96	22	24	22	40	145	42
13-14 år	469	244	52	114	44	25	24	37	225	48
15-17 år	1221	395	32	214	98	32	36	15	826	68
18- år	197	39	20	29	3	1	6	-	158	80
Samtliga	3056	1363	45	678	202	157	133	193	1693	55

Tabell A 21 Barn/ungdomar för vilka beslutats om övervakning enligt 26 § barnvårdslagen (BvL) år 1975, efter övervakningstidens längd, kön och ålder. Observationsperiod 5 år
 Children/juveniles with decisions about supervision in accordance with § 26, CWA, in 1975, by period of supervision, sex and age. Observation period 5 years

Kön Ålder	Samtliga	Barn/ungdomar för vilka övervakningen upphört och ej följts av omhändertagande enligt 29 § BvL under obsperioden						Barn/ungdomar för vilka övervakningen följts av omhändertagande enl 29 § BvL under obsperioden						Barn/ungdomar för vilka övervakningen ej upphört	
		Totalt	I % av samtliga	Övervakningstidens längd				Totalt	I % av samtliga	Övervakningstidens längd				Totalt	I % av samtliga
				Under 6 mån	6-11 mån	1 år	2-4 år			Under 6 mån	6-11 mån	1 år	2-4 år		
<i>Kön</i>															
Pojkar	1 383	1 065	77	46	210	459	350	249	18	91	71	46	41	69	5
Flickor	418	251	60	12	58	102	79	113	27	43	16	26	28	54	13
<i>Ålder (1975)</i>															
- 9 år	400	170	43	12	30	55	73	140	35	52	28	21	39	90	23
10-12 år	98	41	42	2	10	11	18	37	38	13	4	9	11	20	20
13-14 år	170	108	64	1	20	36	51	52	31	12	14	16	10	10	6
15-17 år	1 040	909	87	32	183	411	283	128	12	54	40	25	9	3	0
18- år	93	88	95	11	25	48	4	5	5	3	1	1	-	-	-
Samtliga	1 801	1 316	73	58	268	561	429	362	20	134	87	72	69	123	7

Tabell A 22 Barn/ungdomar som omhändertagits för samhällsvård enligt 29 § barnavårdslagen (BvL) år 1975, efter tiden till samhällsvårdens slutliga upphörande, kön och ålder. Observationsperiod 5 år
Children/juveniles committed to public care in accordance with § 29, CWA, in 1975, by length of time until the final termination of the public care, sex and age. Observation period 5 years

Kön Ålder	Samt- liga	Barn/ungdomar som intagits på ungdomsvårdsskola under obsperioden										Barn/ungdomar som ej intagits på ungdomsvårds- skola	
		Totalt	I % av samt- liga	Barn/ungdomar för vilka samhällsvården slutligt upphört under obsperioden								Totalt	I % av samtliga
				Summa	I % av totalt	Tiden till slutliga upphörandet							
						Under 6 mån	6-11 mån	1 år	2 år	3 år	4 år		
<i>Kön</i>													
Pojkar	725	170	23	148	87	11	8	26	33	46	24	555	77
Flickor	461	40	9	34	85	-	1	3	7	20	3	421	91
<i>Ålder (1975)</i>													
- 9 år	510	-	-	-	-	-	-	-	-	-	-	510	100
10-12 år	140	9	6	4	44	-	-	1	1	-	2	131	94
13-14 år	180	48	27	28	58	2	-	3	3	12	8	132	73
15-17 år	319	132	41	129	98	8	6	15	34	50	16	187	59
18- år	37	21	57	21	100	1	3	10	2	4	1	16	43
Samtliga	1 186	210	18	182	87	11	9	29	40	66	27	976	82

Tabell A 23 Barn/ungdomar som omhändertagits för samhällsvård enligt 31 § barnvårdslagen (BvL) år 1975, efter tiden till samhällsvårdens upphörande, kön och ålder. Observationsperiod 5 år
 Children/juveniles committed to public care in accordance with § 31, CWA, in 1975, by length of time until the termination of the public care, sex and age. Observation period 5 years

Kön Ålder	Samtliga	Barn/ungdomar för vilka samhällsvården upphört under obsperioden								Barn/ungdomar för vilka samhällsvården ej upphört	
		Totalt	I % av samtliga	Tiden till upphörandet						Totalt	I % av samtliga
				Under 6 mån	6-11 mån	1 år	2 år	3 år	4 år		
<i>Kön</i>											
Pojkar	2 140	1 910	89	1 295	226	183	89	67	50	230	11
Flickor	1 918	1 737	91	1 148	201	188	89	69	42	181	9
<i>Ålder (1975)</i>											
under 1 år	436	416	95	304	60	41	5	4	2	20	5
1- 2 år	574	537	94	444	45	22	11	10	5	37	6
3- 4 år	482	439	91	361	39	20	7	6	6	43	9
5- 6 år	392	335	85	274	25	23	2	7	4	57	15
7- 9 år	577	462	80	350	43	36	15	9	9	115	20
10-12 år	622	492	79	300	64	54	34	24	16	130	21
13-14 år	562	554	99	238	72	83	45	67	49	8	1
15- år	413	412	100	172	79	92	59	9	1	1	0
Samtliga	4 058	3 647	90	2 443	427	371	178	136	92	411	10

Tabell A 24 Barn/ungdomar som varit föremål för åtgärder enligt 26 § (övervakning), 29 § och/eller 31 § barnavårdslagen (BvL), vilka avslutats år 1975, efter nya åtgärdens art, åtgärd och kön. Observationsperiod 5 år
 Children/juveniles whose measures in accordance with § 26 (supervision), § 29 and/or § 31, CWA, terminated in 1975, by type of new measure, measure and sex. Observation period 5 years

Kön Ålder	Samtliga	Barn/ungdomar med ny åtgärd enl BvL under obsperioden						Barn/ungdomar utan ny åtgärd enligt BvL	
		Totalt	I % av samtliga	Nya åtgärdens art				Totalt	I % av samtliga
				Övervakning enligt 26 § BvL	Omhändertagande enligt 30 § BvL	Samhällsvård enligt 29 § BvL	Samhällsvård enligt 31 § BvL		
<i>Övervakning enl 26 § BvL</i>	2 537	635	25	122	55	415	43	1 902	75
Pojkar	1 973	446	23	97	32	292	25	1 527	77
Flickor	564	189	34	25	23	123	18	375	66
<i>Samhällsvård enl 29 § BvL</i>	1 739	183	11	57	30	39	57	1 556	89
Pojkar	1 140	107	9	39	18	21	29	1 033	91
Flickor	599	76	13	18	12	18	28	523	87
<i>Samhällsvård enl 31 § BvL</i>	4 920	1 583	32	145	216	176	1 046	3 337	68
Pojkar	2 609	902	35	101	119	102	580	1 707	65
Flickor	2 311	681	29	44	97	74	466	1 630	71
Samtliga	9 196	2 401	26	324	301	630	1 146	6 795	74

FOSTERBARN

Foster children

Beskrivning

Description

Sammanfattning

Antalet fosterbarn den 31 december 1980 uppgick till 13 761 av vilka 1 961 ej var omhändertagna för samhällsvård. 3 543 barn var nytillkomna under 1980.

Bakgrund

Enligt barnavårdslagen (46 §) är barn under 16 år, som vårdas och fostras i annat enskilt hem än hos föräldrarna eller särskilt förordnad förmyndare, vilken har vårdnaden om barnet, att betrakta som fosterbarn. Barnavårdsnämnden skall utöva fortlöpande tillsyn över alla fosterhem inom sin kommun.

Statistiken över fosterbarn bygger på uppgifter som barnavårdsnämnden/sociala centralnämnderna årligen insänder till statistiska centralbyrån.

Tabeller

- B 1. Fosterbarn under barnavårdsnämndens/sociala centralnämndens tillsyn den 31 december, 1971–1980
- B 2. Fosterbarn under barnavårdsnämndens/sociala centralnämndens tillsyn den 31 december 1980, länsvis
- B 3. Fosterbarn under barnavårdsnämndens/sociala centralnämndens tillsyn den 31 december 1980 fördelade efter ålder, kön och riksområde
- B 4. Fosterbarn under barnavårdsnämndens/sociala centralnämndens tillsyn den 31 december 1980 fördelade efter ålder, kön och fosterlön
- B 5. Fosterbarn under barnavårdsnämndens/sociala centralnämndens tillsyn den 31

Summary

On 31st December 1980 there were 13,761 foster children, 1,961 of whom were not in public care. Of these children 3,543 had become foster children during 1980.

Background

According to the Child Welfare Act (Sec 46) children under the age of 16 who are being cared for and brought up in a private home other than their parental home or in the home of a specially appointed guardian to whom the care of the child has been ascribed, are to be regarded as foster children. A child welfare committee is to keep under constant supervision all foster homes in the municipality.

The statistics of foster children are based on particulars sent annually by the child welfare board/social welfare board to the National Central Bureau of Statistics.

Tables

- B 1. Foster children under the supervision of a child welfare board/social welfare board on 31st December 1971–1980
- B 2. Foster children under the supervision of a child welfare board/social welfare board on 31st December 1980, by county
- B 3. Foster children under the supervision of a child welfare board/social welfare board on 31st December 1980 distributed by age, sex and region
- B 4. Foster children under the supervision of a child welfare board/social welfare board on 31st December 1980 distributed by age, sex and foster-child allowance
- B 5. Foster children under the supervision of a child welfare board/social welfare

- december 1980 fördelade efter riksområde och fosterlön
- B 6. Fosterbarn omhändertagna för samhällsvård den 31 december 1980 fördelade efter fosterlön, länsvis
- B 7. Fosterbarn under barnavårdsnämndens/sociala centralnämndens tillsyn den 31 december 1980, vilka ej var omhändertagna för samhällsvård, fördelade efter fosterlön, länsvis
- B 8. Nyttillkomna fosterbarn den 31 december 1980 fördelade efter riksområde och fosterlön
- B 9. Fosterbarn under barnavårdsnämndens/sociala centralnämndens tillsyn den 31 december 1980 fördelade efter ålder, kön och barnafostrarens ålder
- B 10. Barn som är fosterbarn i avvaktan på adoption under barnavårdsnämndens/sociala centralnämndens tillsyn den 31 december 1980 fördelade efter ålder, kön och barnafostrarens (fostermoderns) ålder
- B 11. Fosterbarn under barnavårdsnämndens/sociala centralnämndens tillsyn den 31 december 1980 fördelade efter fosterlön, barnafostrarens ålder m m
- board on 31st December 1980 distributed by region and foster-child allowance
- B 6. Foster children taken into public care on 31st December 1980 by foster-child allowance and by county
- B. 7. Foster children under the supervision of a child welfare board/social welfare board on 31st December 1980 who were not taken into public care, by foster-child allowance and by county
- B 8. Children first fostered on 31st December 1980 distributed by region and foster-child allowance
- B 9. Foster children under the supervision of a child welfare board/social welfare board on 31st December 1980 distributed by age, sex and age of foster parent
- B 10. Foster children waiting for adoption under the supervision of a child welfare board/social welfare board on 31st December 1980 distributed by age, sex and age of foster parent
- B 11. Foster children under the supervision of a child welfare board/social welfare board on 31st December 1980 distributed by foster-child allowance, age of foster parent, etc.

List of terms

antal	number	pojkar (p)	boys
barn	children	riksområde	region
därav	of whom, of which	samtliga	all
flickor (fl)	girls	Småland och öarna	the province of Småland and the islands
fosterbarn	foster children	summa	total
fosterlön per månad	monthly foster-child allowance	Sydsverige	southern Sweden
hela riket	the whole country	Västsverige	western Sweden
kommunstorlek	size of municipality	ålder	age
kön	sex	år	year
län	county	östra mellansverige	eastern central Sweden
mellersta Norrland	central Norrland	övre Norrland	northern Norrland
norra mellansverige	northern central Sweden	övriga	other

Terms not given above*Tabell B1–B2*

på 1 000 av befolkningen under 16 år	per 1,000 of the population under the age of 16	nad genom	ranged by
därav med placering ord-	of whom placing ar-	nyttillkomna fosterbarn under 1980	children first fostered during 1980

barnavårdsnämnd eller barnavårdsombud	child welfare committee or child welfare representative
annat offentligt organ	some other official agency
anhörig eller annan privatperson	relative or some other private person
ej omhändertagna för samhällsvård	not taken into public care

Tabell B3

därav omhändertagna för samhällsvård	of whom taken into public care
--------------------------------------	--------------------------------

Tabell B4

under året nyttillkomna fosterbarn	children first fostered during 1980
------------------------------------	-------------------------------------

Tabell B7–B8

därav omhändertagna för samhällsvård	of whom taken into public care
--------------------------------------	--------------------------------

Tabell B9

barnafostrens ålder	age of foster parent
fosterbarn nära anförvant med fostern	foster child close relative to foster parent
ej gift	single
gift	married

Tabell B10

fosterbarn i avvaktan på adoption	foster children waiting for adoption
-----------------------------------	--------------------------------------

Tabell B11

barnafostren nära anförvant med fosterbarnet	foster parent close relative to foster child
barnafostrens ålder	age of foster parent
barnafostren ej nära anförvant med fosterbarnet	foster parent no close relative to foster child

Tabell B 1 Fosterbarn under barnavårdsnämndens/sociala centralnämndens tillsyn den 31 december 1971–80

Foster children under the supervision of a child welfare board/social welfare board on 31st December 1971–80

År	Samtliga fosterbarn den 31 december				Därav fosterbarn ej omhändertagna för samhällsvård
	Summa	På 1000 av befolkningen under 16 år	Pojkar	Flickor	
1971	16 344	8,6	8 569	7 775	4 715
1972	15 972	8,4	8 147	7 825	4 737
1973	15 735	8,8	8 092	7 643	4 434
1974	14 722	8,2	7 674	7 048	4 088
1975	15 496	8,6	8 226	7 270	3 478
1976	15 334	8,5	8 132	7 202	3 448
1977	14 963	8,4	7 853	7 110	3 847
1978	14 311	8,0	7 504	6 807	2 647
1979	13 813	7,8	7 264	6 549	2 211
1980	13 761	7,9	7 269	6 492	1 961

Tabell B 2 Fosterbarn under barnavårdsnämndens/sociala centralnämndens tillsyn den 31 december 1980, länsvis
 Foster children under the supervision of a child welfare board/social welfare board on 31 december 1980, by county

Län	Samtliga fosterbarn 31.12.1980		Nyttillkomna under 1980				Ej omhändertagna för samhällsvård	Barn placerade som fosterbarn i avvaktan på adoption
	Samtliga	På 1000 av befolkn under 16 år	Summa	Därav placering ordnad genom				
				barnav.-nämnd el barnav.-ombud	annat offentligt organ	anhörig el annan privatperson		
Stockholms	2 562	8,4	695	560	70	65	314	146
Uppsala	412	7,5	108	81	22	5	47	32
Södermanlands	399	7,2	97	74	18	5	50	16
Östergötlands	703	8,3	232	161	47	24	106	61
Jönköpings	563	8,4	121	93	26	2	69	36
Kronobergs	255	6,7	67	58	4	5	23	11
Kalmar	429	8,6	138	106	25	7	74	27
Gotlands	133	11,1	31	22	5	4	16	5
Blekinge	218	6,7	47	33	11	3	41	24
Kristianstads	587	9,6	132	93	25	14	88	29
Malmöhus	1 061	7,0	288	170	59	59	256	126
Hallands	435	8,3	113	93	16	4	58	25
Göteborgs o Bohus	847	6,1	214	182	18	14	53	32
Älvsborgs	718	7,6	188	135	50	3	93	63
Skaraborgs	483	8,1	124	91	20	13	65	28
Värmlands	547	9,7	102	77	10	15	59	24
Örebro	501	8,8	106	76	27	3	64	30
Västmanlands	468	8,3	153	144	9	-	54	35
Kopparbergs	465	7,9	123	86	26	11	82	28
Gävleborgs	497	8,5	100	76	15	9	72	23
Västernorrlands	488	8,9	125	84	14	27	102	34
Jämtlands	279	10,4	68	45	20	3	47	20
Västerbottens	341	6,5	101	82	11	8	62	35
Norrbottens	370	6,2	70	48	13	9	66	25
Hela riket	13 761	7,9	3 543	2 670	561	312	1 961	915

Tabell B 3 Fosterbarn under barnvårdsnämndens/sociala centralnämndens tillsyn den 31 december 1980 fördelade efter ålder, kön och riksområde¹

Foster children under the supervision of a child welfare board/social welfare board on 31st December 1980 distributed by age, sex and region

Riksområde/ kommunstorlek	Ålder												Samtliga	Därav		
	-3 år		4-6 år		7-9 år		10-12 år		13-14 år		15- år			P	FI	
	P	FI	P	FI	P	FI	P	FI	P	FI	P	FI				
<i>Riksområde</i>																
Stockholms län	198	177	173	179	242	206	236	226	232	194	266	233	2 562	1 347	1 215	
Östra mellansverige	170	186	158	147	224	181	310	211	239	224	214	219	2 483	1 315	1 168	
Småland och öarna	59	82	63	72	105	89	149	122	176	133	177	153	1 380	729	651	
Sydsverige	130	137	121	81	132	135	180	170	206	154	211	209	1 866	980	886	
Västsvrige	144	185	162	137	193	209	256	209	222	175	294	297	2 483	1 271	1 212	
Norra mellansverige	75	66	97	68	114	106	201	137	190	144	176	135	1 509	853	656	
Mellersta Norrland	44	37	31	39	58	56	74	80	97	64	103	84	767	407	360	
Övre Norrland	41	58	29	39	56	45	71	66	82	58	88	78	711	367	344	
<i>Kommunstorlek</i>																
- 9 999	46	35	50	40	70	84	127	99	137	90	150	149	1 077	580	497	
10 000- 14 999	102	92	111	81	137	120	207	158	200	156	209	201	1 774	966	808	
15 000- 19 999	56	76	48	63	83	88	131	90	124	87	96	106	1 048	538	510	
20 000- 29 999	120	141	147	104	170	161	243	192	225	184	227	181	2 095	1 132	963	
30 000- 49 999	138	163	113	125	203	168	211	189	223	166	219	221	2 139	1 107	1 032	
50 000- 99 999	169	152	133	123	167	143	202	201	202	179	253	231	2 155	1 126	1 029	
100 000-199 999	107	142	97	99	113	91	149	102	124	120	99	71	1 314	689	625	
200 000-	123	127	135	127	181	172	207	190	209	164	276	248	2 159	1 131	1 028	
Hela riket	861	928	834	762	1 124	1 027	1 477	1 221	1 444	1 146	1 529	1 408	13 761	7 269	6 492	
Därav omhändertagna för samhällsvård	487	483	750	677	1 019	943	1 374	1 104	1 290	1 016	1 391	1 266	11 800	6 311	5 489	

¹ Östra mellansverige innefattar länen: Uppsala, Södermanlands, Östergötlands, Örebro, Västmanlands. Småland och öarna: Jönköpings, Kronobergs, Kalmar, Gotlands. Sydsverige: Blekinge, Kristianstads, Malmöhus. Västsvrige: Hallands, Göteborgs o Bohus, Älvsborgs, Skaraborgs. Norra mellansverige: Värmlands, Kopparbergs, Gävleborgs. Mellersta Norrland: Västernorrlands, Jämtlands samt Övre Norrland: Västerbottens, Norrbottens.

Tabell B 4 Fosterbarn under barnavårdsnämndens/sociala centralnämndens tillsyn den 31 december 1980 fördelade efter ålder, kön och fosterlön
 Foster children under the supervision of a child welfare board/social welfare board on 31st December 1980 distributed by age, sex and foster-child allowance

Fosterlön ¹ per månad	Ålder och kön												Samtliga	Därav		Nyttill- komna under 1980
	-3 år		4-6 år		7-9 år		10-12 år		13-14 år		15- år			P	Fl	
	P	Fl	P	Fl	P	Fl	P	Fl	P	Fl	P	Fl				
- 0 kr	395	479	97	101	116	100	138	135	177	143	155	155	2 191	1 078	1 113	1 073
1- 499 kr	1	0	4	0	4	3	3	5	3	7	5	5	40	20	20	13
500- 999 kr	7	3	10	6	7	11	16	8	12	7	23	13	123	75	48	24
1 000-1 199 kr	8	8	24	29	47	32	18	16	18	13	26	19	258	141	117	37
1 200-1 399 kr	5	5	11	13	18	15	69	50	69	62	46	37	400	218	182	29
1 400-1 599 kr	226	219	68	78	36	34	30	23	20	6	41	23	804	421	383	268
1 600-1 799 kr	84	77	296	268	94	76	80	61	47	36	33	29	1 181	634	547	265
1 800-1 999 kr	64	60	149	136	416	419	567	533	44	37	19	27	2 471	1 259	1 212	434
2 000-2 199 kr	44	52	98	80	133	130	168	148	84	65	99	109	1 210	626	584	238
2 200-2 399 kr	5	9	31	19	114	87	144	113	560	499	541	546	2 668	1 395	1 273	468
2 400-2 599 kr	5	2	12	5	77	79	130	66	115	105	213	206	1 015	552	463	244
2 600-2 799 kr	5	2	5	4	13	13	20	25	74	46	93	62	362	210	152	96
2 800-2 999 kr	2	1	3	3	11	7	21	5	67	42	84	60	306	188	118	87
3 000- kr	10	11	26	20	38	21	73	33	154	78	151	117	732	452	280	267
Antal barn	861	928	834	762	1 124	1 027	1 477	1 221	1 444	1 146	1 529	1 408	13 761	7 269	6 492	3 543

¹ I fosterlön ingår lön + arvode.

Tabell B 5 Fosterbarn under barnavårdsnämndens/sociala centralnämndens tillsyn den 31 december 1980 fördelade efter riksområde¹ och fosterlön

Foster children under the supervision of a child welfare board/social welfare board on 31st December 1980 distributed by region and foster-child allowance

Riksområde/ kommunstorlek	Fosterlön per månad, kronor													Summa	
	0	1– 499	500– 999	1000– 1199	1200– 1399	1400– 1599	1600– 1799	1800– 1999	2000– 2199	2200– 2399	2400– 2599	2600– 2799	2800– 2999		3000–
<i>Riksområde</i>															
Stockholms län	340	6	29	35	55	135	218	514	263	474	240	55	79	119	2562
Östra mellansverige	309	3	20	32	51	159	233	530	225	504	172	61	51	133	2483
Småland och öarna	228	4	17	52	51	95	112	213	102	268	100	29	26	83	1380
Sydsverige	419	11	14	40	58	110	170	295	100	368	118	56	28	79	1866
Västsverige	377	13	22	40	59	118	177	412	259	464	208	84	72	178	2483
Norra mellansverige	213	2	8	33	69	93	133	286	135	333	93	29	24	58	1509
Mellersta Norrland	162	1	4	8	21	36	56	124	53	153	56	21	15	57	767
Övre Norrland	143	–	9	18	36	58	82	97	73	104	28	27	11	25	711
<i>Kommunstorlek</i>															
9999	128	3	11	12	20	52	76	174	110	232	92	56	29	82	1077
10000–14999	228	1	7	26	36	111	165	314	196	350	144	57	35	104	1774
15000–19999	187	8	8	17	31	68	108	177	77	209	69	26	16	47	1048
20000–29999	380	2	22	45	87	118	213	350	164	369	130	58	42	115	2095
30000–49999	332	5	29	58	66	132	168	387	192	416	133	58	44	119	2139
50000–99999	499	8	24	66	102	152	152	320	147	384	152	10	37	74	2155
100000–199999	227	2	3	14	22	71	113	301	92	273	70	45	31	78	1314
200000–	210	11	19	20	36	100	186	448	232	435	225	52	72	113	2159
Hela riket	2191	40	123	258	400	804	1181	2471	1210	2668	1015	362	306	732	13761
Därav omhändertagna för samhällsvård	370	34	111	253	392	786	1168	2452	1193	2646	1006	359	306	724	11800

¹ Se not till tabell B 3. Riksområdesfördelning efter tillsynskommun.

Tabell B 6 Fosterbarn omhändertagna för samhällsvård den 31 december 1980 fördelade efter fosterlön, länsvis
 Foster children taken into public care on 31st December 1980 by foster-child allowance and by county

Län/ kommunstorlek	Fosterlön ¹ per månad, kronor													Summa	
	0	1- 499	500- 999	1 000- 1 199	1 200- 1 399	1 400- 1 599	1 600- 1 799	1 800- 1 999	2 000- 2 199	2 200- 2 399	2 400- 2 599	2 600- 2 799	2 800- 2 999		3 000-
Stockholms	51	6	29	35	51	131	217	511	258	470	239	54	79	117	2 248
Uppsala	2	1	6	1	4	21	34	105	30	93	25	9	8	26	365
Södermanlands	5	2	3	7	8	35	37	74	33	79	26	14	11	15	349
Östergötlands	4	-	3	12	15	22	48	161	59	137	56	12	17	51	597
Jönköpings	18	-	1	8	23	23	45	97	46	118	51	11	15	38	494
Kronobergs	6	-	3	14	4	20	24	41	21	55	14	7	1	22	232
Kalmar	34	1	11	23	21	39	37	52	30	61	13	7	5	21	355
Gotlands	-	-	-	4	2	13	6	23	5	33	21	3	5	2	117
Blekinge	2	1	5	3	6	14	18	34	9	58	9	6	4	8	177
Kristianstads	11	-	3	24	42	31	58	85	37	108	34	17	12	37	499
Malmöhus	39	8	3	12	10	64	94	173	51	197	75	33	12	34	805
Hallands	3	-	3	5	12	22	27	78	30	120	32	15	6	24	377
Göteborgs o Bohus	81	10	8	23	28	49	55	128	111	135	70	22	24	50	794
Älvsborgs	2	3	2	7	5	28	51	144	77	138	64	27	21	56	625
Skaraborgs	35	-	9	5	11	17	42	61	39	70	41	19	21	48	418
Värmlands	14	1	-	13	31	32	56	105	47	110	35	14	11	19	488
Örebro	4	-	5	8	14	28	32	112	45	111	38	12	11	17	437
Västmanlands	1	-	1	3	10	48	77	72	56	80	24	14	4	24	414
Kopparbergs	2	1	-	1	6	23	51	94	35	110	29	3	5	23	383
Gävleborg	9	-	3	19	32	34	23	85	49	109	29	12	8	13	425
Västernorrlands	21	-	4	4	18	29	39	80	32	82	29	14	8	26	386
Jämtlands	-	-	-	4	3	6	16	43	20	70	26	7	7	30	232
Västerbottens	25	-	6	11	23	26	23	44	33	50	17	8	3	10	279
Norrbottens	1	-	3	7	13	31	58	50	40	52	9	19	8	13	304
Hela riket	370	34	111	253	392	786	1 168	2 452	1 193	2 646	1 006	359	306	724	11 800

¹ Se not tabell B 4.

Tabell B 7 Fosterbarn under barnavårdsnämndens/sociala centralnämndens tillsyn den 31 december 1980 vilka ej var omhändertagna för samhällsvård, fördelade efter fosterlön, länsvis
Foster children under the supervision of a child welfare board/social welfare board on 31st December 1980 who were not taken into public care, by foster-child allowance and by county

Län/ kommunstorlek	Fosterlön ¹ per månad, kronor														Summa
	0	1– 499	500– 999	1000– 1 199	1200– 1 399	1400– 1 599	1600– 1 799	1800– 1 999	2000– 2 199	2200– 2 399	2400– 2 599	2600– 2 799	2800– 2 999	3 000–	
Stockholms	289	–	–	–	4	4	1	3	5	4	1	1	–	2	314
Uppsala	47	–	–	–	–	–	–	–	–	–	–	–	–	–	47
Södermanlands	41	–	1	–	–	1	1	1	–	3	2	–	–	–	50
Östergötlands	101	–	–	–	–	1	–	3	–	1	–	–	–	–	106
Jönköpings	66	2	–	–	1	–	–	–	–	–	–	–	–	–	69
Kronobergs	23	–	–	–	–	–	–	–	–	–	–	–	–	–	23
Kalmar	65	1	2	3	–	–	–	–	–	1	1	1	–	–	74
Gotlands	16	–	–	–	–	–	–	–	–	–	–	–	–	–	16
Blekinge	39	–	1	–	–	–	–	1	–	–	–	–	–	–	41
Kristianstads	84	–	2	–	–	1	–	–	–	1	–	–	–	–	88
Malmöhus	244	2	–	1	–	–	–	2	3	4	–	–	–	–	256
Hallands	51	–	–	–	3	1	2	–	–	1	–	–	–	–	58
Göteborgs o Bohus	50	–	–	–	–	1	–	1	1	–	–	–	–	–	53
Älvsborgs	93	–	–	–	–	–	–	–	–	–	–	–	–	–	93
Skaraborgs	62	–	–	–	–	–	–	–	1	–	1	1	–	–	65
Värmlands	51	–	–	–	–	2	3	–	–	3	–	–	–	–	59
Örebro	50	–	1	1	–	3	4	2	2	–	1	–	–	–	64
Västmandlands	54	–	–	–	–	–	–	–	–	–	–	–	–	–	54
Kopparbergs	75	–	2	–	–	–	–	2	–	–	–	–	–	3	82
Gävleborgs	62	–	3	–	–	2	–	–	4	1	–	–	–	–	72
Västmanlands	95	1	–	–	–	1	1	1	1	–	1	–	–	1	102
Jämtlands	46	–	–	–	–	–	–	–	–	1	–	–	–	–	47
Västerbottens	60	–	–	–	–	–	–	–	–	–	1	–	–	1	62
Norrbottens	57	–	–	–	–	1	1	3	–	2	1	–	–	1	66
Hela riket	1 821	6	12	5	8	18	13	19	17	22	9	3	–	8	1 961

¹ Se not 1 tabell B 4

Tabell B 8 Nyttillkomna fosterbarn den 31 december 1980 fördelade efter riksområde¹ och fosterlön
 Children first fostered on 31st December 1980 distributed by region and foster-child allowance

Riksområde/ kommunstorlek	Fosterlön ² per månad, kronor													Summa	
	0	1- 499	500- 999	1000- 1199	1200- 1399	1400- 1599	1600- 1799	1800- 1999	2000- 2199	2200- 2399	2400- 2599	2600- 2799	2800- 2999		3000-
<i>Riksområde</i>															
Stockholms län	186	1	8	5	7	49	48	104	53	76	73	10	25	50	695
Östra mellansverige	180	-	4	5	4	65	48	101	59	98	43	22	15	52	696
Småland och öarna	87	2	6	13	6	35	23	33	19	56	22	10	5	40	357
Sydsverige	199	1	2	7	2	31	35	50	20	56	23	11	6	24	467
Västsverige	184	7	2	5	7	35	40	72	49	87	43	27	20	61	639
Norra mellansverige	91	1	-	2	2	27	44	44	20	51	15	3	8	17	325
Mellersta Norrland	73	1	1	-	-	10	14	16	11	23	15	6	4	19	193
Övre Norrland	73	-	1	-	1	16	13	14	7	21	10	7	4	4	171
<i>Kommunstorlek</i>															
- 9999	41	1	-	2	3	18	21	38	13	50	17	12	12	30	258
10 000- 14 999	107	-	2	3	1	36	35	53	47	58	11	20	6	27	443
15 000- 19 999	83	-	2	1	-	22	22	26	7	34	19	4	8	13	241
20 000- 29 999	169	1	1	4	1	43	44	54	31	61	29	15	10	41	504
30 000- 49 999	168	2	10	11	10	43	36	85	44	73	59	17	12	45	578
50 000- 99 999	283	2	2	8	1	40	33	55	25	85	32	16	7	27	616
100 000-199 999	144	2	2	6	5	34	29	42	23	48	16	5	8	30	394
200 000-	78	5	5	2	8	32	45	81	48	59	61	7	24	54	509
Hela riket	1073	13	24	37	29	268	265	434	238	468	244	96	87	267	3 543
Därav omhändertagna för samhällsvård	131	10	22	36	27	257	258	428	233	460	243	94	87	265	2 551

¹ Se not till tabell B 3.

² Se not till tabell B 4.

Tabell B 9 Fosterbarn under barnavårdsnämndens/sociala centralnämndens tillsyn den 31 december 1980 fördelade efter ålder, kön och barnafostrarens (fostermoderns) ålder

Foster children under the supervision of a child welfare board/social welfare board on 31st December 1980 distributed by age, sex and age of foster parent

Barna- fostrarens (foster- moderns) ålder	Ålder och kön														Foster- barn nära anförvant ¹ med fostraren	
	-3 år		4-6 år		7-9 år		10-12 år		13-14 år		15- år		Samt- liga	Därav		
	P	Fl	P	Fl	P	Fl	P	Fl	P	Fl	P	Fl		P		Fl
-19 år	1	1	-	1	1	1	3	1	3	-	2	1	15	10	5	3
20-29 år	147	152	94	67	74	57	81	57	85	82	126	115	1 137	607	530	269
30-39 år	570	624	451	427	487	463	470	398	374	288	337	328	5 217	2 689	2 528	490
40-49 år	117	129	215	199	338	324	483	415	412	324	357	352	3 665	1 922	1 743	592
50-59 år	20	20	62	61	169	153	329	244	343	260	398	362	2 421	1 321	1 100	1 067
60- år	6	2	12	7	55	29	111	106	227	192	309	250	1 306	720	586	960
Summa	861	928	834	762	1 124	1 027	1 477	1 221	1 444	1 146	1 529	1 408	13 761	7 269	6 492	3 381
Därav ej gift	45	42	88	73	113	116	174	152	196	191	269	255	1 714	885	829	761
Därav gift	816	886	746	689	1 011	911	1 303	1 069	1 248	955	1 260	1 153	12 047	6 384	5 663	2 620

¹ Som nära anförvant räknas mor- och farföräldrar, syskon, halvsyskon samt föräldrars syskon.

Tabell B 10 Barn som är fosterbarn i avvaktan på adoption under barnavårdsnämndens/sociala centralnämndens tillsyn den 31 december 1980 fördelade efter ålder, kön och barnafostrarens (fostermoderns) ålder
 Foster children waiting for adoption under the supervision of a child welfare board/social welfare board on 31st December 1980 distributed by age, sex and age of foster parent

Barna- fostrarens (foster- moderns) ålder	Ålder och kön														Foster- barn nära anförvant ¹ med fostraren	
	-3 år		4-6 år		7-9 år		10-12 år		13-14 år		15- år		Samt- liga	Därav		
	P	Fl	P	Fl	P	Fl	P	Fl	P	Fl	P	Fl		P		Fl
-19 år	-	1	-	-	-	-	-	-	-	-	-	-	1	-	1	-
20-29 år	50	56	5	2	2	4	2	-	-	-	1	1	122	59	63	5
30-39 år	243	289	34	41	11	13	3	6	-	3	-	1	644	291	353	3
40-49 år	29	46	14	13	11	8	3	4	4	3	2	1	138	63	75	5
50-59 år	1	-	-	1	2	-	-	1	-	1	-	1	7	3	4	-
60- år	-	1	-	-	-	-	1	-	-	-	-	1	3	1	2	1
Summa	323	393	53	57	26	25	9	11	4	7	2	5	915	417	498	14
Därav ej gift	6	3	-	2	3	4	1	2	-	1	1	-	23	11	12	2
Därav gift	317	390	53	55	23	21	8	9	4	6	1	5	892	406	486	12

¹ Se not 1 tabell B 9

Tabell B 11 Fosterbarn under barnvårdsnämndens/sociala centralnämndens tillsyn den 31 december 1980 fördelade efter fosterlön och barnafostrarens (fostermoderns) ålder m m

Foster children under the supervision of a child welfare board/social welfare board on 31st December 1980 distributed by foster-child allowance, age of foster parent, etc

	Fosterlön ² per månad, kronor													Summa	
	0	1- 499	500- 999	1000- 1 199	1200- 1399	1400- 1 599	1600- 1 799	1800- 1 999	2 000- 2 199	2 200- 2 399	2 400- 2 599	2 600- 2 799	2 800- 2 999		3 000-
Barnafostern nära anförvant¹ med fosterbarnet															
<i>Barnafosterns ålder</i>															
-19 år	-	-	-	-	-	1	-	1	-	1	-	-	-	-	3
20-29 år	53	1	3	3	4	15	22	44	19	78	17	5	2	3	269
30-39 år	84	3	3	17	12	29	40	123	34	96	22	8	10	9	490
40-49 år	115	1	16	16	17	48	81	152	32	73	26	9	-	6	592
50-59 år	224	3	18	26	35	50	74	264	61	251	41	10	5	5	1067
60- år	263	4	13	23	47	28	30	131	54	286	64	12	1	4	960
Summa	739	12	53	85	115	171	247	715	200	785	170	44	18	27	3381
Barnafostern ej nära anförvant¹ med fosterbarnet															
<i>Barnafosterns ålder</i>															
-19 år	1	-	-	-	-	-	1	5	1	1	-	1	-	2	12
20-29 år	166	1	2	5	14	91	114	118	83	85	63	25	24	77	868
30-39 år	903	19	31	84	97	368	482	832	443	657	307	117	93	294	4727
40-49 år	259	6	25	59	103	128	259	570	334	650	275	100	97	208	3073
50-59 år	89	-	10	20	61	37	69	187	130	383	162	58	59	89	1354
60- år	34	2	2	5	10	9	9	44	19	107	38	17	15	35	346
Summa	1452	28	70	173	285	633	934	1 756	1 010	1 883	845	318	288	705	10 380
Samtliga	2 191	40	123	258	400	804	1 181	2 471	1 210	2 668	1 015	362	306	732	13 761

¹ Se not 1 tabell B 9.

² Se not 1 tabell B 4.

BARNAVÅRDSMAN; FASTSTÄLLANDE AV FADERSKAP OCH UNDERHÅLLSBIDRAG UNDER 1980

Child welfare officers, establishments of paternity and maintenance allowances during 1980

Beskrivning

Description

Sammanfattning

Den 31 december 1980 uppgick antalet familjer som begärt stöd och hjälp genom barnavårdsnämnden/sociala centralnämnden vid vårdnaden av barn till 1288. Av dessa var 1019 eller 79 % ensamstående vårdnadshavare. Antal berörda barn var 1801.

För 37769 barn har barnavårdsnämnden/sociala centralnämnden medverkat vid fastställande av faderskap. Av dessa har 503 fastställts genom dom.

Barnavårdsnämnden/sociala centralnämnden har för 17918 barn medverkat vid fastställande av underhållsbidrag under 1980. För 10583 av barnen har underhållsbidraget jämkats under året.

Bakgrund

Enligt barnavårdslagen § 3a skall barnavårdsnämnden/sociala centralnämnden lämna den som har vårdnaden om barn stöd och hjälp vid utövandet av vårdnaden. På begäran av vårdnadshavaren skall barnavårdsnämnden/sociala centralnämnden i den kommun vårdnadshavaren är kyrkobokförd utse tjänsteman, förtroendemän eller annan lämplig person (barnavårdsman) att lämna sådant bistånd.

Barnavårdsnämnden/sociala centralnämnden skall sörja för att faderskap till barn utom äktenskapet fastställs om vårdnadshavaren är kyrkobokförd i landet eller vistas här. Barnavårdsnämnden/sociala centralnämnden skall tillse att barnet tillförsäkras underhåll.

Statistiken över barnavårdsman bygger på uppgifter som barnavårdsnämnderna/sociala

Summary

On 31st December 1980, the number of families that had requested aid and support in the care of children from the child welfare boards/central welfare boards amounted to 1,288. Of these 1,019 or 79% were single guardians of children. The number of children involved were 1,801.

The child welfare board/central welfare board have assisted in the establishment of paternity for 37,769 children. 503 cases were decided in court.

During 1980 the child welfare board/central welfare board have assisted in the establishment of maintenance allowances for 17,918 children. For 10,583 of the children the allowance was adjusted during the year.

Background

According to § 3a of the Child Welfare Act the child welfare board/central welfare board are to provide aid and support in the care of children to the person who has the custody of the child(ren). On request by the guardian the child welfare board/central welfare board is to appoint an official, representative or other suitable person (child welfare officer) in the municipality where the guardian is registered to give such assistance.

The child welfare board/central welfare board are to make arrangements for establishing the paternity for illegitimate children, if the guardian of the child(ren) is registered or residing in the country. The child welfare board is to ensure that the child(ren) is/are assured a maintenance allowance.

centralnämnderna årligen insänder till statistiska centralbyrån.

The statistics of child welfare officers are based on particulars sent annually by the child welfare boards/central welfare boards to the National Central Bureau of Statistics.

Tabeller

- C 1. Barnavårdsmannauppdrag och barnavårdsmän den 31 december 1980, efter län och kommunstorlek
- C 2. Under 1980 nytillkomna barnavårdsmannauppdrag, efter län och kommunstorlek
- C 3. Under 1980 avslutade barnavårdsmannauppdrag, efter län och kommunstorlek
- C 4. Faderskapsutredningar under 1980, efter län och kommunstorlek
- C 5. Fastställda, jämkade samt ej fastställda underhållsbidrag under 1980, efter län och kommunstorlek
- C 6. Till domstol avgivna yttranden över adoptionsärenden under 1980, efter län och kommunstorlek

Tables

- C 1. Child welfare assignments and child welfare officers on 31st December 1980, by county and size of municipality
- C 2. New child welfare assignments during 1980, by county and size of municipality
- C 3. Child welfare assignments terminated during 1980, by county and size of municipality
- C 4. Paternity investigations during 1980, by county and size of municipality
- C 5. Adopted, modified and non-stipulated payments under affiliation orders during 1980, by county and size of municipality
- C 6. Decisions to courts on adoption cases in 1980, by county and size of municipality

List of terms

antal	number	gifta	married couples
barnavårdsmän	child welfare officers	kvinnor	women
befattningshavare hos nämnden	on staff of child welfare board	län	county
berörda barn	children involved	män	men
därav	of whom, of which	nyttillkomna	new
ensamboende man/kvinna	man/woman living alone	på 1 000 av befolkningen under 18 år	per 1,000 of the population under the age of 18
familjer	families	samboende makar	cohabiting married couples
förtroendemän	representatives	samtliga	all
gemensamma barn	children in common		

Terms not given above

<i>Tabell C4</i>		rättslig prövning överlämnade	legal consideration submitted
avskrivits	dismissed		
därav genom dom	decided in court		
faderskap	paternity	<i>Tabell C5</i>	
fastställets	established	belopp per månad, kronor	sum per month, crowns
pågå	in progress		

bidrag en gång för alla	once-for-all-sum
ej fastställt	non-stipulated
fastställt	established
jämkats	adjusted
totala	total
underhållsbidrag	maintenance allowance

Tabell C6
därav med tillstyrkande of which approving
adoption
svenska barn Swedish children
utländska barn foreign children

Tabell C 1 Barnavårdsmannauppdrag och barnavårdsmän den 31 december 1980, efter län och kommunstorlek
 Child welfare assignments and child welfare officers on 31st December 1980, by county and size of municipality

Län	Ensamboende man/kvinna		Samboende makar el par med barn		Därav gifta med gemensamma barn		Samtliga berörda barn	Antal berörda barn på 1 000 av befolkningen under 18 år	Barnavårdsmän 31 december				Samtliga barnavårdsmän	
	Antal familjer	Antal berörda barn	Antal familjer	Antal berörda barn	Antal familjer	Antal berörda barn			Män		Kvinnor		Män	Kvinnor
									befattningshavare hos nämnden	förtroende-män	befattningshavare hos nämnden	förtroende-män		
Stockholms	152	210	11	16	3	5	226	0,6	1	1	9	1	5	28
Uppsala	100	138	9	10	–	–	148	2,4	6	–	35	–	7	41
Södermanlands	44	52	6	9	–	–	61	1,0	4	–	11	–	4	15
Östergötlands	25	33	4	9	–	–	42	0,4	5	1	17	1	8	24
Jönköpings	23	38	5	9	2	5	47	0,6	–	–	3	1	–	21
Kronobergs	24	31	4	9	1	4	40	0,9	1	–	7	–	1	8
Kalmar	149	178	41	43	1	1	221	3,8	1	–	1	–	3	4
Gotlands	6	10	1	1	–	–	11	0,8	–	–	1	–	2	5
Blekinge	59	74	29	36	1	2	110	2,9	8	–	7	2	8	10
Kristianstads	47	68	25	38	3	7	106	1,5	6	1	4	2	9	10
Malmöhus	48	77	9	11	1	2	88	0,5	7	2	17	4	14	43
Hallands	10	11	4	5	2	3	16	0,3	3	–	12	3	3	16
Göteborgs och Bohus	10	40	2	2	–	–	42	0,3	2	–	6	–	3	11
Älvsborgs	100	134	5	7	–	–	141	1,3	9	–	27	1	10	29
Skaraborgs	22	36	1	2	–	–	38	0,6	3	–	6	1	4	8
Värmlands	15	21	4	7	–	–	28	0,4	7	–	5	–	8	9
Örebro	17	24	13	21	1	1	45	0,7	2	–	5	–	3	15
Västmanlands	5	5	1	1	–	–	6	0,1	–	–	2	4	–	6
Kopparbergs	58	86	13	20	2	2	106	1,6	10	–	34	20	10	63
Gävleborgs	40	52	4	5	–	–	57	0,8	8	2	8	2	10	12
Västernorrlands	15	20	5	13	2	8	33	0,5	5	–	4	–	5	6
Jämtlands	7	11	1	2	–	–	13	0,4	–	–	2	2	–	7
Västerbottens	38	43	67	121	9	19	164	2,8	4	–	2	–	11	6
Norrbottens	5	5	5	7	–	–	12	0,2	2	–	5	–	2	6
Hela riket	1 019	1 397	269	404	28	59	1 801	0,9	94	7	230	44	130	403

Därav kommuner med														
- 9 999	53	61	73	131	9	19	192	6	-	9	4	11	15	
10 000- 14 999	76	103	16	25	1	4	128	12	1	21	5	17	34	
15 000- 19 999	48	64	16	28	1	7	92	9	-	10	2	10	19	
20 000- 29 999	131	180	35	50	5	10	230	14	2	21	3	19	46	
30 000- 49 999	135	196	53	76	7	10	272	16	1	50	24	20	116	
50 000- 99 999	267	337	62	74	5	9	411	21	1	45	5	30	85	
100 000-199 999	167	228	9	14	-	-	242	12	-	65	-	14	71	
200 000-	142	228	5	6	-	-	234	4	2	9	1	9	17	

¹ Göteborgs kommun kan endast redovisa uppgifter om berörda barn.

Tabell C 2 Under 1980 ny tillkomna barnavårdsmanuppdrag, efter län och kommunstorlek
New child welfare assignments during 1980, by county and size of municipality

Län	Ensamboende man/kvinna		Samboende makar el par med barn		Därav gifta med gemensamma barn		Samtliga berörda barn
	Antal familjer	Antal berörda barn	Antal familjer	Antal berörda barn	Antal familjer	Antal berörda barn	
Stockholms	17	15	1	2	1	2	17
Uppsala	6	9	–	–	–	–	9
Södermanlands	4	6	–	–	–	–	6
Östergötlands	1	2	1	1	–	–	3
Jönköpings	4	7	1	1	–	–	8
Kronobergs	1	3	–	–	–	–	3
Kalmar	216	275	188	188	–	–	463
Gotlands	4	7	–	–	–	–	7
Blekinge	4	6	–	–	–	–	6
Kristianstads	4	6	3	8	1	3	14
Malmöhus	13	19	1	1	–	–	20
Hallands	5	5	4	5	2	3	10
Göteborgs och Bohus ¹	4	23	–	–	–	–	23
Älvsborgs	10	13	–	–	–	–	13
Skaraborgs	4	7	–	–	–	–	7
Värmlands	3	3	–	–	–	–	3
Örebro	1	1	–	–	–	–	1
Västmanlands	4	4	–	–	–	–	4
Kopparbergs	12	15	2	3	–	–	18
Gävleborgs	5	5	1	1	–	–	6
Västernorrlands	1	1	–	–	–	–	1
Jämtlands	2	3	–	–	–	–	3
Västerbottens	1	1	4	7	3	6	8
Norrbottnens	–	–	–	–	–	–	–
Hela riket	326	436	206	217	7	14	653
Därav kommuner med							
– 9999	6	6	4	7	3	6	13
10 000– 14 999	13	17	3	3	–	–	20
15 000– 19 999	3	6	–	–	–	–	6
20 000– 29 999	14	17	2	2	–	–	19
30 000– 49 999	21	29	5	7	2	3	36
50 000– 99 999	238	307	192	198	2	5	505
100 000– 199 999	12	18	–	–	–	–	18
200 000–	19	36	–	–	–	–	36

¹ Göteborgs kommun kan endast redovisa uppgifter om berörda barn.

Tabell C 3 Under 1980 avslutade barnavårdsmannauppdrag, efter län och kommunstorlek
 Child welfare assignments terminated during 1980, by county and size of municipality

Län	Ensamboende man/kvinna		Samboende makar el par med barn		Därav gifta med gemensamma barn		Samtliga berörda barn
	Antal familjer	Antal berörda barn	Antal familjer	Antal berörda barn	Antal familjer	Antal berörda barn	
Stockholms	16	25	2	2	1	1	27
Uppsala	3	6	—	—	—	—	6
Södermanlands	10	15	2	3	—	—	18
Östergötlands	6	10	3	4	—	—	14
Jönköpings	1	1	—	1	—	—	2
Kronobergs	4	4	3	3	—	—	7
Kalmar	168	203	205	206	—	—	409
Gotlands	2	2	—	—	—	—	2
Blekinge	5	7	1	1	—	—	8
Kristianstads	34	41	8	10	1	1	51
Malmöhus	23	30	5	8	1	2	38
Hallands	4	4	1	2	—	—	6
Göteborgs och Bohus ¹	12	32	11	14	4	7	46
Älvsborgs	33	39	2	4	1	2	43
Skaraborgs	8	18	—	—	—	—	18
Värmlands	1	2	1	1	—	—	3
Örebro	33	48	1	2	—	—	50
Västmanlands	1	1	—	—	—	—	1
Kopparbergs	9	14	6	8	2	2	22
Gävleborgs	6	7	2	4	—	—	11
Västernorrlands	1	3	—	—	—	—	3
Jämtlands	1	1	—	—	—	—	1
Västerbottens	2	2	3	3	1	2	5
Norrbottens	—	—	1	2	—	—	2
Hela riket	383	515	257	278	11	17	793
Därav kommuner med							
— 9 999	9	10	6	8	2	4	18
10 000– 14 999	27	45	16	22	5	9	67
15 000– 19 999	9	13	4	6	—	—	19
20 000– 29 999	13	17	8	11	2	2	28
30 000– 49 999	70	98	9	13	1	1	111
50 000– 99 999	204	249	211	214	1	1	463
100 000–199 999	37	46	3	4	—	—	50
200 000–	14	37	—	—	—	—	37

¹ Göteborg kan endast redovisa uppgifter om berörda barn.

Tabell C 4 Faderskapsutredningar under 1980 efter län och kommunstorlek
 Paternity investigations during 1980, by county and size of municipality

Län	Antal barn för vilka faderskap fastställts	Därav genom dom	Antal barn för vilka faderskapsutredningen avskrivits	Antal barn för vilka faderskapsutredningen pågår den 31 december	Därav utredning överlämnad för rättslig prövning
Stockholms	7 138	163	145	3 319	318
Uppsala	1 237	18	9	258	41
Södermanlands	1 227	21	10	389	27
Östergötlands	1 847	14	23	430	32
Jönköpings	1 066	17	8	188	23
Kronobergs	722	7	12	137	6
Kalmar	1 029	7	7	287	8
Gotlands	336	6	4	102	-
Blekinge	706	9	2	279	18
Kristianstads	1 053	14	5	347	26
Malmöhus	2 758	53	48	1 072	138
Hallands	816	15	5	281	19
Göteborgs och Bohus	2 686	29	45	1 138	117
Älvsborgs	1 578	8	14	263	23
Skaraborgs	1 181	12	4	312	19
Värmlands	1 540	17	17	371	24
Örebro	1 323	12	28	381	26
Västmanlands	1 180	14	12	256	32
Kopparbergs	1 721	22	5	411	41
Gävleborgs	1 665	9	8	282	32
Västernorrlands	1 462	12	6	649	8
Jämtlands	811	6	18	180	14
Västerbottens	1 173	4	4	243	8
Norrbottens	1 514	14	15	353	24
Hela riket	37 769	503	454	11 928	1 024
Därav kommuner med					
- 9 999	2 219	21	9	328	58
10 000- 14 999	3 794	41	26	728	52
15 000- 19 999	2 558	23	30	675	60
20 000- 29 999	4 957	43	37	1 385	80
30 000- 49 999	6 122	58	46	2 158	122
50 000- 99 999	8 644	126	96	3 221	235
100 000-199 999	4 094	46	77	1 085	122
200 000-	5 381	145	133	2 348	295

Tabell C 5 Fastställda, jämkade samt ej fastställda underhållsbidrag under 1980, efter län och kommunstorlek
 Adopted, modified and non-stipulated payments under affiliation orders during 1980, by county and size of municipality

Län	Antal barn för vilka underhållsbidraget fastställts	Antal barn för vilka underhållsbidraget jämkats	Fastställda underhållsbidrag Antalet, belopp per månad, kronor										Totala antalet barn med fastställda underhållsbidrag	Antal barn för vilka underhållsbidraget ej fastställts
			0- Avtal	1- 199	200- 299	300- 399	400- 499	500- 599	600- 699	700- 799	800-	Bidrag en gång för alla		
Stockholms	1 324	1 357	726	331	467	397	283	326	104	29	17	1	2 681	4 156
Uppsala	103	510	146	80	108	122	61	62	24	6	4	-	613	1 116
Södermanlands	262	463	287	111	104	72	76	46	23	5	1	-	725	1 013
Östergötlands	343	669	259	241	214	113	89	72	19	3	2	-	1 012	1 468
Jönköpings	95	425	151	113	63	91	42	49	6	4	1	-	520	889
Kronobergs	157	354	90	65	105	108	84	47	9	3	-	-	511	326
Kalmar	212	327	199	63	91	70	54	41	12	6	3	-	539	633
Gotlands	97	55	59	36	20	12	13	9	3	-	-	-	152	304
Blekinge	94	151	67	30	37	45	34	13	17	1	1	-	245	619
Kristianstads	223	207	142	49	63	59	45	51	15	3	3	-	430	824
Malmöhus	598	480	178	136	200	196	129	155	59	19	6	1	1 079	2 150
Hallands	78	240	132	48	32	46	25	26	5	3	-	1	318	733
Göteborgs och Bohus	787	812	567	227	261	225	104	144	48	16	7	-	1 599	1 276
Älvsborgs	292	791	391	158	146	151	119	87	21	5	5	-	1 083	1 118
Skaraborgs	185	320	218	85	69	51	38	32	8	4	-	-	505	519
Värmlands	249	375	202	99	115	106	43	37	19	3	-	-	624	1 088
Örebro	240	435	245	123	94	101	54	44	11	3	-	-	675	1 129
Västmanlans	321	419	192	113	107	112	70	96	37	11	2	-	740	805
Kopparbergs	320	562	277	115	153	144	73	84	28	2	6	-	882	1 424
Gävleborgs	399	646	342	133	180	180	94	88	25	2	1	-	1 045	1 104
Västernorrlands	275	369	238	105	103	89	63	37	7	2	-	-	644	1 325
Jämtlands	156	160	95	37	58	47	37	21	16	5	-	-	316	505
Västerbottens	144	217	203	43	40	26	13	22	10	3	1	-	361	821
Norrbottnens	381	239	155	92	88	83	44	52	14	8	1	-	537	658
Hela riket	7 335	10 583	5 561	2 633	2 918	2 646	1 687	1 641	540	146	61	3	17 836	26 003

Därav kommuner med

- 9 999	312	496	278	118	156	102	81	53	16	2	2	-	808	1 078
10 000- 14 999	559	954	515	218	243	223	128	127	43	12	4	-	1 513	2 479
15 000- 19 999	469	608	366	142	176	161	109	74	36	7	6	1	1 078	1 964
20 000- 29 999	1 072	1 633	954	362	399	371	236	228	48	20	4	-	2 622	3 497
30 000- 49 999	1 073	1 885	1 087	411	414	433	249	253	82	18	10	1	2 958	4 403
50 000- 99 999	1 620	2 287	1 186	555	663	597	414	347	113	24	7	1	3 907	6 908
100 000-199 999	812	1 670	651	482	413	367	227	229	78	26	9	-	2 482	3 627
200 000-	1 418	1 050	524	345	454	392	243	330	124	37	19	-	2 468	2 047

Tabell C 6 Till domstol avgivna yttranden över adoptionsärenden under 1980, efter län och kommunstorlek
Decisions to courts on adoption cases in 1980, by county and size of municipality

Län	Till domstol avgivna yttranden över adoptionsärenden för				Samtliga
	Svenska barn	Därav med tillstyrkande	Utländska barn	Därav med tillstyrkande	
Stockholms	55	55	246	246	301
Uppsala	15	15	45	44	60
Södermanlands	17	17	46	46	63
Östergötlands	20	19	83	83	103
Jönköpings	13	12	80	76	93
Kronobergs	15	14	44	44	59
Kalmar	19	19	40	40	59
Gotlands	4	4	13	13	17
Blekinge	12	12	19	19	31
Kristianstads	27	24	52	52	79
Malmöhus	47	47	154	152	201
Hallands	29	29	57	57	86
Göteborgs och Bohus	28	28	119	115	147
Älvsborgs	28	28	83	82	111
Skaraborgs	12	12	55	55	67
Värmlands	12	11	44	43	56
Örebro	11	11	44	44	55
Västmanlands	19	19	70	70	89
Kopparbergs	21	21	45	45	66
Gävleborgs	17	17	41	41	58
Västernorrlands	6	6	72	72	78
Jämtlands	6	6	33	33	39
Västerbottens	15	15	57	57	72
Norrbottens	12	12	59	59	71
Hela riket	460	453	1 601	1 588	2 061
Därav kommuner med					
- 9 999	35	35	100	100	135
10 000- 14 999	60	57	168	164	228
15 000- 19 999	31	31	137	135	168
20 000- 29 999	66	63	236	231	302
30 000- 49 999	88	87	256	255	344
50 000- 99 999	94	94	347	347	441
100 000-199 999	67	67	204	203	271
200 000-	19	19	153	153	172

BIDRAGSFÖRSKOTT

Advances of maintenance allowances

Beskrivning

Description

Sammanfattning

Antalet barn som erhöll bidragsförskott under 1980 uppgick till 232 116. Detta innebär en ökning från 1979 med 8 197 barn. Kostnaden för bidragsförskotten uppgick till 835,1 milj kr.

Utbetalning av bidragsförskott sköttes fram till fjärde kvartalet 1977 av landets kommuner. Därefter har försäkringskassorna övertagit administrationen. Detta innebär att statistik över bidragsförskott numera utarbetas av Riksförsäkringsverket.

I föregående upplaga av Socialvården kunde endast redovisas vissa uppgifter avseende december 1978. I och med denna upplaga finns ett fylligare material att redovisa.

Överföringen av statistikproduktionen till Riksförsäkringsverket har emellertid inneburit vissa förändringar i föreliggande redovisning. Det är tex inte möjligt att redovisa till vilket belopp bidragsförskott har utbetalats. Kostnaden för bidragsförskotten är storleken av utbetalade bidragsförskott minus uppburna underhållsbidrag.

Bakgrund

Föräldrar är skyldiga att bekosta sitt barns uppehälle. Fader och/eller moder, som ej är vårdnadshavare, har i princip skyldighet att fullgöra sin underhållsplikt genom att betala underhållsbidrag (7 kap 2 § 2 st föräldrabalken). Under vissa förutsättningar "förskottteras" underhållsbidraget av samhället, dvs bidragsförskott utgår för barnet.

Den grundläggande förutsättningen för rätt till bidragsförskott är, att barnet som vårdnadshavare har enbart den ena av sina föräldrar

Summary

During 1980 a total of 232,116 children were in receipt of advance of maintenance allowances. This is an increase from 1979 with 8,197 children. The total cost for this benefit was 835.1 millions of kronor.

The management of advances of maintenance allowances was handled by the municipalities up to the fourth quarter of 1977. It was then transferred to the social insurance offices. This also means that statistics of advances of maintenance allowances is worked out by the National Social Insurance Board.

In last years edition of this book it was only possible to give facts concerning december 1978. In this edition we can give a more detailed information.

However, the transfer of the statistical production to the National Board of Social Insurance has brought with it a few consequences. It is, for instance, not possible to give an account of the amount of maintenance allowances paid back. It is not possible to give figures of the total amount of advances of maintenance allowances paid out, either. Instead we give figures for the total cost of this benefit, which is the subtraction of these two factors.

Background

Parents are under an obligation to maintain their children. The father and/or the mother, whichever does not have the custody of the child, is in principle obliged to carry out his/her duty of maintaining the child by paying a maintenance allowance (Code of Parenthood and Guardianship. Ch. 7, § 2, 2nd paragraph). In certain circumstances the community pays this allowance in advance i.e. an "advance of maintenance allowance" is paid for the child.

The basic condition to be fulfilled if a child is

eller att vårdnaden utövas av en särskilt förordnad förmyndare för barnet. Denna förutsättning uppfylls av barn i äktenskap vilkas far eller mor eller båda föräldrar skilts från vårdnaden tex i samband med äktenskapets upplösning.

Bidragförskott förutsätter inte nödvändigtvis att underhållsbidrag blivit fastställt, ej heller att faderskapet fastställts.

Under år 1980 har bidragförskott kunnat utgå tom den månad under vilken barnet fyllt 18 år.

Beräkningsgrunderna för bidragsbeloppet framgår av 4 § bidragförskottslagen (BFL):

4 § första stycket (huvudregeln). Bidragförskott utgör för år räknat 40 % av det i 1 kap 6 § lagen om allmän försäkring angivna basbeloppet (13 900 jan, 14 400 febr, 14 900 mars-juni, 15 400 juli-okt, 16 100 nov-dec 1980).

4 § andra stycket. Skall bidragförskott utgå i förhållande till båda föräldrarna eller är barnet berättigat till barnpension (folkpension) utgör bidragförskottet i båda fallen 30 % av basbeloppet i förhållande till varje underhållsskyldig.

4 § tredje stycket. Betalas fastställt underhållsbidrag i vederbörlig ordning, men är underhållsbidraget lägre än det belopp, som skulle utgå enligt första eller andra stycket, utbetalas mellanskillnaden som bidragförskott.

4 § fjärde stycket. Bidragförskott utgår ej med högre belopp än underhållsbidraget om vårdnadshavaren utan giltigt skäl underlåter att vidta eller medverka till åtgärder för att få underhållsbidraget höjt.

to qualify for an advance of maintenance allowance is for him/her to be in the custody of only one of his/her parents or in the custody of a specially appointed guardian. This condition is fulfilled by legitimate children whose father or mother, or both parents, are no longer allowed to have charge of him/her, for instance when a marriage has been dissolved.

It is not necessary for the size of the maintenance allowance to have been determined or, for paternity to have been established, before an advance of maintenance allowance is paid.

In 1980 advances of maintenance allowances have been paid for children up to and including the month they reach the age of 18.

The computations of the advances of maintenance allowances are based on § 4 the Advances of Maintenance Allowances Act.

§ 4, first paragraph (main rule). The advance of maintenance allowance for the year amounts to 40 % of the basic sum indicated in the General Insurance Act: Ch. 1, § 6 (13,900 January, 14,400 February, 14,900 March-June, 15,400 July-October, 16,100 November-December 1980).

§ 4, second paragraph. If an advance of maintenance allowance is to be paid in relation to both parents or if the child is entitled to a children's pension (national pensions), the advance of maintenance allowance amounts in both cases to 30 % of the basic sum in relation to each of the parents who are liable for maintenance.

§ 4, third paragraph. If the advance of maintenance allowance is paid as has been determined but the maintenance allowance is lower than the sum which should be paid according to the first or second paragraph, the difference between these two sums is paid as an advance of maintenance allowance.

§ 4, fourth paragraph. An advance of maintenance allowance is not paid that is larger than a maintenance allowance if the person having custody of the child has without valid reasons failed to take steps, or to help to get steps taken, to get the maintenance allowance raised.

Återkrav. Bidragsförskott, som utgivits enligt 4 § första, andra eller fjärde stycket lagen om bidragsförskott, skall återkrävas från den underhållsskyldige. Dock kan aldrig högre belopp återkrävas än som svarar mot fastställt underhållsbidrag. I fall där underhållsbidrag inte är och inte heller framledes blir fastställt, kan därför ingen återkravsverksamhet ifrågakomma.

Advances recovered. Advances of maintenance allowances paid out according to the Advance of Maintenance Allowances Act are to be recovered from those liable for maintenance. However, claims may never be made for larger sums than the maintenance allowance that has been determined. In cases where maintenance allowances have not been determined, or will never be determined in the future, no attempt can be made to recover the advances.

Tabeller

- D 1. Bidragsförskott 1970–1980
- D 2. Barn med bidragsförskott efter beräkningsgrunderna i bidragsförskottslagen, 1980
- D 3. Barn med bidragsförskott i procent efter underhållsbidragets storlek m m, 1980
- D 4. Vårdnadshavare i procent fördelade efter kön och civilstånd, 1980
- D 5. Underhållsskyldiga i procent fördelade efter kön och civilstånd, 1980

Tables

- D 1. Advances of maintenance allowances 1970–1980
- D 2. Children with advances of maintenance allowances computed according to the principles laid down in the Advance of Maintenance Allowances Act, 1980
- D 3. Children with advances of maintenance allowances, distributed (%) by size of the allowance, 1980
- D 4. Number of guardians distributed (%) by sex and marital status, 1980
- D 5. Number of persons with maintenance obligations distributed (%) by sex and marital status, 1980

List of terms

antal	number	hela riket	the whole country
bidragsförskott	advances of maintenance allowances	kön	sex
barn	children	samtliga	all
civilstånd	marital status	summa	sum
därav	of whom (which)	år	year

Terms not given above*Tabell D1*

på 1 000 barn under 18 år	per 1,00 children under 18 years of age
utbetalat belopp i 1 000 kr	sum paid out, thousands of kronor
värden inom parentes baseras på 10 eller färre observationer	figures given in brackets are based on 10 or less observations

Tabell D2

ålder	age
hela antalet barn med bidragsförskott	total number of children with advances of maintenance allowances
därav, i %, med bidragsförskott enligt 4 § BFL	of whom, as a percentage, with advances of maintenance allowances according to the relevant act Sec. 4.
i åldern	aged of

Tabell D3

underhållsbidrag kr/mån	maintenance allowances, kronor per month
medianbelopp kr/mån	median sum, kronor per month
i åldern	aged of

Tabell D4

vårdnadshavare	guardian
----------------	----------

Tabell D5

antal underhållsskyldiga	number of persons with maintenance obligations
--------------------------	--

Tabell D 1 Bidragsförskott 1970–1980
Advances of maintenance allowances
1970–1980

År	Antal barn med bidragsförskott	På 1 000 barn under 18 år	Utbetalat belopp i 1 000 kr
1970 ¹	126 870	66,9	204 393
1971 ^{1,2}	166 740	83,0	373 747
1972 ¹	184 590	91,7	444 011
1973 ¹	190 530	94,7	488 576 ³
1974 ¹	199 680	99,2	563 991
1975 ⁴	211 006	104,8	650 000
1976 ⁴	211 766	105,3	723 247
1977 ^{4,5}	207 936	103,6	608 430
1978	216 710	108,3	656 831 ⁶
1979	223 919	112,4	719 836 ⁶
1980	232 116	123,1	835 100 ⁶

¹ Värden baserade på systematiskt urval (1/30).

² Fr o m 1971-01-01 utgår bidragsförskott t o m den månad barnet fyller 18 år.

³ Uppgifter från Eslövs, Svalövs och Dals-Eds kommuner saknar.

⁴ Värdena baserade på urval omfattande barn födda 15:e i någon av årets månader.

⁵ Uppgiften avser de tre första kvartalerna 1977.

⁶ Uppgiften avser kostnad, dvs utbetalda belopp minus uppburna underhållsbidrag

Tabell D 2 Barn med bidragsförskott efter beräkningsgrunderna i bidragsförskottslagen, 1980

Children with advances of maintenance allowances computed according to the principles laid down in the Advance of Maintenance Allowances Act, 1980
 Värden inom parentes baseras på 10 eller färre observationer

Ålder	Hela antalet barn med bidragsförskott	%	Därav i % med bidragsförskott enligt 4 § BFL				Summa
			1 st	2 st	3 st	4 st	
Samtliga i åldern	232 116	100	87	0	0	12	99
under 2 år	5 917	3	91	(0)	(0)	9	100
2- 3 år	12 966	6	87	(0)	0	13	100
4- 6 år	30 894	13	87	0	0	13	100
7-10 år	56 325	24	87	0	0	13	100
11-15 år	88 875	38	87	0	0	12	99
16-18 år	36 554	16	87	0	1	12	100

Tabell D 3 Barn med bidragsförskott i % efter underhållsbidragets storlek, 1980

Children with advances of maintenance allowances, distributed (%) by size of the allowances, 1980

Börd och ålder	Underhållsbidrag, kr/mån							Medianbelopp kr/mån
	0	1-199	200-299	300-399	400-499	500-599	600-	
Samtliga i åldern	15	12	17	23	22	9	3	329
under 2 år	53	6	10	12	10	7	1	0
2- 3 år	26	10	15	18	20	10	2	299
4- 6 år	17	11	16	20	22	12	2	327
7-10 år	14	12	17	21	24	10	3	343
-15 år	12	12	17	25	23	8	3	345
16-18 år	15	12	20	24	19	7	3	321

Tabell D 4 Vårdnadshavare i % fördelade efter kön och civilstånd, 1980

Number of guardians distributed (%) by sex and marital status, 1980

Kön	Civilstånd				
	Gift	Ogift	Skild	Änka/ Änkling	Samtliga ¹
Kvinnor	24	30	35	1	90
Män	3	1	7	0	11
Samtliga	27	31	42	1	101

¹ Uppgift om civilstånd saknas för 0,3 % av vårdnadshavarna.

Tabell D 5 Underhållsskyldiga i % fördelade efter kön och civilstånd, 1980
Number of persons with maintenance obligations distributed (%) by sex and marital status, 1980

Kön	Civilstånd				
	Gift	Ogift	Skild	Änka/ Änkling	Samtliga ¹
Kvinnor	4	1	8	0	13
Män	25	26	37	0	88
Samtliga	29	27	44	0	101

¹ Uppgift om civilstånd saknas för 11 % av de underhållsskyldiga.

ADOPTIVBARN**Adopted children****Beskrivning**

Description

Sammanfattning

Antalet adoptivbarn enligt av svenska under- eller överrätter år 1980 meddelade tillstånd till adoption uppgick till 2 551 av vilka 1 153 var pojkar och 1 398 flickor. För 1 579 av barnen stod makar som gemensamma adoptanter.

Under 1980 biföll dessutom regeringen ansökningar om medgivande till adoption utomlands i 368 fall.

Under 1980 adopterades sammanlagt 2 115 barn under 18 år. Av dessa var 21 procent svenska medborgare.

Bakgrund

En adoption innebär, att mellan adoptanten och adoptivbarnet uppkommer ett rättsförhållande som i princip är av samma art som det som finns mellan biologiska föräldrar och deras barn i äktenskap. De centrala bestämmelserna om adoption finns i Föräldrabalken kap 4 och 20. Beslut om adoption av svenska barn fattas av svensk domstol. När det gäller utländska barn, kan dessutom, med medgivande av regeringen, adoption ske genom beslut av myndighet i barnets hemland.

Adoptivbarnsstatistiken grundar sig på uppgifter som domstolarna från redovisningsåret 1969 fortlöpande insänder till statistiska centralbyrån om meddelade tillstånd till adoption.

Tabeller

E 1. Adoptivbarn enligt av under- eller överrätter meddelade tillstånd till adoption 1972–1980.

Summary

In 1980 Swedish courts of first or second instance issued orders permitting the adoption of 2,551 children, 1,153 of whom were boys. Married couples were the joint adopters of 1,579 of these children: Furthermore, in 1980 the Government approved 368 applications for adoptions abroad.

In 1980 a total of 2,115 children were adopted under the age of 18. 21 % of these children were Swedish citizens.

Background

By adoption a legal relationship is established between the adopter and the adopted child which is fundamentally the same as the relationship between biological parents and a child of theirs born in wedlock. The central provisions on adoption are to be found in Chap. 4 and 20 of the Code of Parenthood. Permission to adopt Swedish children is in principle granted by a Swedish court of law. In addition, in the case of foreign children, adoption may be permitted – with the consent of the Government – by means of a decision by the authorities in a child's native country.

The statistics of adopted children are based on particulars that have ever since the beginning of 1969 been sent regularly by the courts to the National Central Bureau of Statistics regarding adoption orders granted.

Tables

E 1. Adopted children by adoption orders made by courts of first or second instance, 1972–1980

- E 2. *Adoptivbarn enligt av under- eller överrätter år 1980 meddelade tillstånd till adoption. Barnen fördelade efter kön, ålder och adoptant. Samtliga barn samt barn med utländskt medborgarskap.*
- E 3. *Adoptivbarn enligt av under- eller överrätter år 1980 meddelade tillstånd till adoption. Barnen fördelade efter kön, ålder och nationalitet.*
- E 4. *Adoptivbarn enligt av under- eller överrätter, år 1980 meddelade tillstånd till adoption. Barnen fördelade efter adoptantens ålder och eventuella släktskapsförhållande till adoptivbarnet.*
- E 5. *Adoptivbarn enligt av under- eller överrätter år 1980 meddelade tillstånd till adoption. Barnen fördelade efter kön, ålder och adoptantens eventuella släktskapsförhållande till adoptivbarnet.*
- E 6. *Adoptivbarn enligt av under- eller överrätter år 1980 meddelade tillstånd till adoption. Barnen fördelade efter adoptantens egna och tidigare adopterade barn.*
- E 7. *Adoptivbarn enligt av under- eller överrätter år 1980 meddelade tillstånd till adoption. Barnen fördelade efter ålder och barnets biologiska föräldrar.*
- E 8. *Adoptivbarn enligt av under- eller överrätter år 1980 meddelade tillstånd till adoption. Barnen fördelade efter adoptanternas och barnens åldrar.*
- E 9. *Adoptivbarn enligt av under- eller överrätter år 1980 meddelade tillstånd till adoption. Barnen fördelade efter kön, ålder och födelseland.*
- E 10. *Adoptivbarn enligt av under- eller överrätter år 1980 meddelade tillstånd till adoption. Barnen fördelade efter födelseland och adoptantens ålder.*
- E 11. *Adoptivbarn enligt av under- eller överrätter år 1980 meddelade tillstånd till adoption. Barnen fördelade efter födelseland, länsvis*
- E 2. *Adopted children by adoption orders made by courts of first or second instance in 1980. The children distributed by sex, age and by adopter. All children and children with foreign citizenship.*
- E 3. *Adopted children by adoption orders made by courts of first or second instance in 1980. The children distributed by sex, age and nationality.*
- E 4. *Adopted children by adoption orders made by courts of first or second instance in 1980. The children distributed by the age of the adopter and by the adopter's relationship, if any, to the adopted child.*
- E 5. *Adopted children by adoption orders made by courts of first or second instance in 1980. The children distributed by sex, age and by the adopter's relationship, if any, to the adopted child.*
- E 6. *Adopted children by adoption orders made by courts of first or second instance in 1980. The children distributed by the number of adopter's own and previously adopted children.*
- E 7. *Adopted children by adoption orders made by courts of first or second instance in 1980. The children distributed by age and by biological parents.*
- E 8. *Adopted children by adoption orders made by courts of first or second instance in 1980. The children distributed by the age of the adopters and the children.*
- E 9. *Adopted children by adoption orders made by courts of first or second instance in 1980. The children distributed by sex, age and country of birth of the children.*
- E 10. *Adopted children by adoption orders made by courts of first or second instance in 1980. The children distributed by country of birth of the children and age of the adopter.*
- E 11. *Adopted children by adoption orders made by courts of first or second instance in 1980. The children distributed by country of birth, by county.*

- E 12. Adoptivbarn enligt av under- eller överrätter år 1980 meddelade tillstånd till adoption. Barnen fördelade efter kön och ålder, länsvis samt efter kommunstorlek.
- E 13. Av regeringen under år 1980 bifallna ansökningar om medgivande till adoption utomlands. Barnen fördelade efter ålder och nationalitet.

- E 12. Adopted children by adoption orders made by courts of first or second instance in 1980. The children distributed by sex, age, county and by size of municipality.
- E 13. Applications approved by the government in 1980 for adoptions abroad. The children distributed by age and nationality.

Diagram E 1 Antal adoptivbarn enligt av under eller överrätter meddelade tillstånd till adoption åren 1970–1980. Barnen fördelade efter svenskt eller utländskt medborgarskap.

Chart E 1 Number of adopted children by adoption orders made by courts of first or second instance 1970–1980. The children distributed by Swedish or foreign nationality.

1

List of terms

adoptant	adopter	pojkar	boys
adoptivbarn	adopted child	samtliga	all
antal barn	number of children	summa	total
barn	children	under	under
därav	of whom	utländska medborgare	foreign citizen
flickor	girls	ålder	age
kön	sex	år	year
nationalitet	nationality	övrigt	other

Terms not given above

Tabell 1

medborgarskap	citizenship
makar	married couples
ena maken	husband or wife, spouse
ensamstående	single person
män	men
kvinnor	women

Tabell 2

svenska medborgare	Swedish citizens
Norden i övrigt	Nordic countries, rest of
Europa i övrigt	Europe, rest of
Asien	Asia
världen i övrigt	the world, rest of
statslös	stateless

Tabell 3, 4

Adoptantens (eventuella) släktskapsförhållande till adoptivbarnet	adopter's relationship if any, to the adopted child
makar	married couples
enderas barnbarn/syskonbarn	grandchild or nephew (niece) of one spouse
annans adoptivbarn	other's adopted child
annat barn	some other child
ena makens barn	one of the spouses child
ena maken	one of the spouses
andra makens barn	the other spouse's child
andra makens adoptivbarn	the other spouse's adopted child
eget barn	own child

74 *Adoptivbarn*

eget barnbarn/syskonbarn	own grandchild/nephew (niece)	modern ensamstående vårdnadshavare	the mother sole guardian
ensamstående	single person	fadern ensamstående vårdnadshavare	the father sole guardian
<i>Tabell 5</i>		modern död	the mother deceased
antal tidigare adopterade barn av adoptanten	number of earlier adopted children by the adopter	fader död	the father deceased
		uppgift saknas	data not available
antal egna barn hos adoptanten	number of own children by the adopter	<i>Tabell 8, 9</i>	
		födelseland	country of birth
<i>Tabell 6</i>		<i>Tabell 10</i>	
fortfarande gifta med varandra	still married to each other	världen i övrigt	the world, rest of

Tabell E 1 Adoptivbarn enligt av under- eller överrätter¹ meddelade tillstånd till adoption, 1972–1980
Adopted children by adoption orders made by courts of first or second instance, 1972–1980

År	Adoptivbarn									Adoptant						
	Samtliga	Pojkar	Flickor	Ålder					Nationalitet					Makar	Ena maken	Ensamstående
				–1 år	2–6 år	7–12 år	13–17 år	18–	Svenska medborgare	Norden i övrigt	Europa i övrigt	Asien	Världen i övrigt			
1972	1732	861	871	292	600	321	93	426	1206	126	117	185	98	1157	503	70
1973	2367	1009	1358	311	1110	337	89	520	1282	126	81	790	88	1667	599	101
1974	2863	1138	1725	404	1390	421	99	549	1284	89	91	1300	99	2072	695	96
1975	2888	1214	1674	667	1149	399	109	564	1219	76	77	1380	136	2062	716	110
1976	2508	1166	1342	613	859	357	102	577	1211	72	75	942	208	1534	873	101
1977	2901	1308	1593	970	783	350	111	687	1304	57	53	1170	317	1865	935	101
1978	2953	1259	1694	894	930	323	116	690	1171	42	55	1321	364	2021	804	128
1979	2389	1057	1332	663	637	298	105	686	1109	50	55	868	307	1477	798	114
1980	2551	1153	1398	746	618	282	102	803	1198	42	58	926	327	1579	816	156

¹ Regeringen har dessutom bifallit ansökningar om medgivande till adoption utomlands enligt följande:

1972:208
 1973:263
 1974:202
 1975:370
 1976:405
 1977:349
 1978:290
 1979:321
 1980:368

Tabell E 2 **Adoptivbarn enligt av under- eller överrätter år 1980 meddelade tillstånd till adoption. Barnen fördelade efter kön, ålder och adoptant. Samtliga barn samt barn med utländskt medborgarskap**

Adopted children by adoption orders made by courts of first or second instance in 1980. The children distributed by sex, age and by adopter. All children and children with foreign citizenship

Kön, ålder	Adoptant					Samtliga
	Makar	Ena maken		Ensamstående		
		Män	Kvinnor	Män	Kvinnor	
<i>Flickor</i>						
- 1 år	446	1	0	0	5	452
2- 6 år	304	37	2	2	7	352
7-12 år	46	77	6	2	6	137
13-17 år	14	32	3	0	2	51
18- år	110	200	36	20	40	406
Summa	920	347	47	24	60	1 398
<i>Pojkar</i>						
- 1 år	290	2	0	0	2	294
2- 6 år	219	41	4	0	2	266
7-12 år	44	89	7	0	5	145
13-17 år	14	34	2	0	1	51
18- år	92	203	40	26	36	397
Summa	659	369	53	26	46	1 153
Därav utl. medb.						
<i>Flickor</i>						
- 1 år	421	0	0	0	5	426
2- 6 år	284	4	1	1	6	296
7-12 år	28	16	2	2	4	52
13-17 år	8	5	0	0	1	14
18- år	15	2	0	3	5	25
Summa	756	27	3	6	21	813
<i>Pojkar</i>						
- 1 år	275	0	0	0	2	277
2- 6 år	189	4	2	0	2	197
7-12 år	25	6	0	0	4	35
13-17 år	8	2	0	0	1	11
18- år	4	9	1	3	3	20
Summa	501	21	3	3	12	540
<i>Samtliga</i>	1 579	716	100	50	106	2 551

Tabell E 3 Adoptivbarn enligt av under- eller överrätter år 1980 meddelade tillstånd till adoption. Barnen fördelade efter kön, ålder och nationalitet
 Adopted children by adoption orders made by courts of first or second instance in 1980. The children distributed by sex, age and nationality

Kön, ålder	Nationalitet						
	Svensk medb.	Norden i övrigt	Europa i övrigt	Asien	Världen i övrigt	Statslös	Samtliga
<i>Flickor</i>							
- 1 år	26	1	0	341	82	2	452
2- 6 år	56	6	3	238	49	0	352
7-12 år	85	8	14	19	11	0	137
13-17 år	37	2	3	5	4	0	51
18- år	381	3	14	6	2	0	406
Summa	585	20	34	609	148	2	1 398
<i>Pojkar</i>							
- 1 år	17	4	4	180	88	1	294
2- 6 år	69	6	4	123	64	0	266
7-12 år	110	4	6	9	16	0	145
13-17 år	40	2	1	3	4	1	51
18- år	377	6	9	2	3	0	397
Summa	613	22	24	317	175	2	1 153
<i>Samtliga</i>							
- 1 år	43	5	4	521	170	3	746
2- 6 år	125	12	7	361	113	0	618
7-12 år	195	12	20	28	27	0	282
13-17 år	77	4	4	8	8	1	102
18- år	758	9	23	8	5	0	803
Summa	1 198	42	58	926	323	4	2 551

Tabell E 4 **Adoptivbarn enligt av under- eller överrätter år 1980 meddelade tillstånd till adoption. Barnen fördelade efter adoptantens ålder och eventuella släktskapsförhållande till adoptivbarnet**

Adopted children by adoption orders made by courts of first or second instance in 1980. The children distributed by the age of the adopter and by the adopter's relationship, if any, to the adopted child

Adoptant	Adoptantens ålder						Totalt
	20–25 år	26–29 år	30–39 år	40–49 år	50–59 år	60– år	
<i>Makar</i>							
Enderas barnbarn/syskonbarn	1	0	6	8	5	23	43
Annans adoptivbarn	0	1	3	2	0	1	7
Annat barn	1	62	964	292	65	102	1486
Ena makens barn	1	12	11	5	6	8	43
Summa	3	75	984	307	76	134	1579
<i>Ena maken</i>							
Andra makens barn	23	83	229	178	143	145	801
Andra makens adoptivbarn	1	0	6	0	6	1	14
Eget barn	0	0	0	0	0	0	0
Eget barnbarn/syskonbarn	0	0	0	0	0	0	0
Annat barn	0	0	0	0	0	1	1
Summa	24	83	235	178	149	147	816
<i>Ensamstående</i>							
Eget barn	0	0	0	0	0	2	2
Eget barnbarn/syskonbarn	0	0	1	1	3	9	14
Annans adoptivbarn	0	0	0	0	0	1	1
Annat barn	0	1	15	21	17	85	139
Summa	0	1	16	22	20	97	156
<i>Samtliga</i>	27	159	1235	507	245	378	2551

Tabell E 5 Adoptivbarn enligt av under- eller överrätter år 1980 meddelade tillstånd till adoption. Barnen fördelade efter kön, ålder och adoptantens eventuella släktskapsförhållande till adoptivbarnet
 Adopted children by adoption orders made by courts of first or second instance in 1980. The children distributed by sex, age and by the adopter's relationship, if any, to the adopted child

Adoptant	Barnens kön och ålder												Samtliga	
	Flickor						Pojkar							
	-1 år	2-6 år	7-12 år	13-17 år	18- år	Summa	-1 år	2-6 år	7-12 år	13-17 år	18- år	Summa		
<i>Makar</i>														
Enderas barnbarn/ syskonbarn	1	2	2	3	13	21	0	3	2	4	13	22	43	
Annans adoptivbarn	1	1	0	0	2	4	1	1	1	0	0	3	7	
Annat barn	443	294	42	10	82	871	289	209	35	9	73	615	1 486	
Ena makens barn	1	7	2	1	13	24	0	6	6	1	6	19	43	
Summa	446	304	46	14	110	920	290	219	44	14	92	659	1 579	
<i>Ena maken</i>														
Andra makens barn	1	38	81	34	234	388	2	42	93	36	240	413	801	
Andra makens adoptivbarn	0	1	2	1	2	6	0	3	3	0	2	8	14	
Eget barn	0	0	0	0	0	0	0	0	0	0	0	0	0	
Eget barnbarn/syskonbarn	0	0	0	0	0	0	0	0	0	0	0	0	0	
Annat barn	0	0	0	0	0	0	0	0	0	0	1	1	1	
Summa	1	39	83	35	236	394	2	45	96	36	243	422	816	
<i>Ensamstående</i>														
Eget barn	0	0	0	0	1	1	0	0	0	0	1	1	2	
Eget barnbarn/syskonbarn	0	1	0	0	6	7	0	0	0	0	7	7	14	
Annans adoptivbarn	0	0	0	0	0	0	0	0	0	0	1	1	1	
Annat barn	5	8	8	2	53	76	2	2	5	1	53	63	139	
Summa	5	9	8	2	60	84	2	2	5	1	62	72	156	
Samtliga	452	352	137	51	406	1 398	294	266	145	51	397	1 153	2 551	

Tabell E 6 **Adoptivbarn enligt av under- eller överrätter år 1980 meddelade tillstånd till adoption. Barnen fördelade efter adoptantens egna och tidigare adopterade barn**

Adopted children by adoption orders made by courts of first or second instance in 1980. The children distributed by the number of adopter's own and previously adopted children

Antal tidigare adopterade barn av adoptanten	Antal egna barn hos adoptanten					Summa
	0	1	2	3	4-	
0	1 645	327	115	32	19	2 138
1	346	26	6	0	1	379
2	25	3	1	0	0	29
3	3	0	1	0	0	4
4-	1	0	0	0	0	1
Summa	2 020	356	123	32	20	2 551

Tabell E 7 **Adoptivbarn enligt av under- eller överrätter år 1980 meddelade tillstånd till adoption. Barnen fördelade efter ålder och barnets biologiska föräldrar**

Adopted children by adoption orders made by courts of first or second instance in 1980. The children distributed by age and by biological parents

Barnens ålder	Biologiska föräldrar							Summa
	Fortfarande gifta med varandra	Modern ensamstående vårdnads-havare	Fadern ensamstående vårdnads-havare	Modern död	Fadern död	Både modern och fadern döda	Uppgift saknas	
- 1 år	9	180	4	3	0	2	548	746
2- 6 år	9	153	13	11	1	8	423	618
7-12 år	4	190	13	14	1	6	54	282
13-17 år	10	71	6	2	1	1	11	102
18- år	10	138	9	24	27	41	554	803
Summa	42	732	45	54	30	58	1 590	2 551

Tabell E 8 **Adoptivbarn enligt av under- eller överrätter år 1980 meddelade tillstånd till adoption. Barnen fördelade efter adoptanternas och barnens åldrar**
Adopted children by adoption orders made by courts of first or second instance in 1980. The children distributed by the age of the adopters and the children

Barnens ålder	Adoptantens ålder						Totalt
	20-25 år	26-29 år	30-39 år	40-49 år	50-59 år	60- år	
- 1 år	2	47	581	110	4	2	746
2- 6 år	17	51	395	147	7	1	618
7-12 år	7	55	145	56	14	5	282
13-17 år	1	4	54	29	11	3	102
18- år	0	2	60	165	209	367	803
Summa	27	159	1235	507	245	378	2551

Tabell E 9 Adoptivbarn enligt av under- eller överrätter år 1980 meddelade tillstånd till adoption. Barnen fördelade efter kön, ålder och födelseland
 Adopted children by adoption orders made by courts of first or second instance in 1980. The children distributed by sex, age and country of birth of the children

Födelseland	Barnets ålder												Samtliga
	Flickor						Pojkar						
	-1 år	2-6 år	7-12 år	13-17 år	18- år	Summa	-1 år	2-6 år	7-12 år	13-17 år	18- år	Summa	
Sverige	23	56	84	36	360	559	21	69	110	40	357	597	1 156
Danmark	-	1	1	-	2	4	-	-	-	-	-	-	4
Finland	2	2	2	1	14	21	1	4	1	2	15	23	44
Island	-	-	-	-	-	-	-	-	-	-	1	1	1
Norge	-	1	3	-	-	4	-	-	-	-	-	-	4
Frankrike	-	-	-	-	2	2	-	-	-	-	-	-	2
Föbundsrep Tyskland	-	2	5	-	12	19	1	-	5	1	5	12	31
Grekland	-	1	-	-	-	1	1	1	-	-	-	2	3
Irland	-	-	2	-	-	2	-	-	-	-	-	-	2
Jugoslavien	-	-	2	-	-	2	-	-	1	-	-	1	3
Polen	-	1	2	3	2	8	-	-	1	-	8	9	17
Portugal	-	-	-	-	1	1	-	-	-	-	-	-	1
Rumänien	-	-	-	-	-	-	-	-	-	-	1	1	1
Spanien	-	1	1	-	3	5	1	-	-	-	-	1	6
Sovjetunionen	-	-	-	-	1	1	-	-	-	-	-	-	1
Tjeckoslovakien	-	-	1	-	1	2	-	1	-	1	-	2	4
Ungern	-	-	-	-	1	1	-	-	1	-	4	5	6
Österrike	-	-	-	1	-	1	-	1	-	-	-	1	2
Etiopien	-	1	-	-	1	2	-	-	-	-	-	-	2
Gambia	-	-	-	-	-	-	-	-	-	1	-	1	1
Marocko	-	-	-	-	-	-	-	-	-	-	1	1	1
Senegal	-	1	-	-	-	1	-	-	-	-	-	-	1
Sydafrika	-	-	-	-	-	-	-	-	1	1	-	2	2
Tanzania	-	-	-	1	-	1	-	-	-	-	-	-	1
Tunisien	-	-	-	-	-	-	-	-	-	-	2	2	2
Zambia	-	-	-	1	-	1	-	-	-	-	-	-	1
Zimbabwe	2	-	-	-	-	2	2	1	-	-	-	3	5
Argentina	1	-	-	-	-	1	-	-	-	-	-	-	1
Brasilien	2	2	1	-	-	5	-	2	1	-	-	3	8
Bolivia	3	-	-	-	-	3	1	-	-	-	-	1	4
Chile	61	32	2	-	-	95	71	39	10	1	-	121	216
Colombia	5	10	3	1	-	19	5	12	2	1	-	20	39
Ecuador	-	-	-	-	-	-	-	-	1	-	-	1	1
Guyana	1	1	-	-	-	2	-	1	-	-	-	1	3
Peru	1	-	-	-	-	1	3	-	-	-	-	3	4
Uruguay	-	-	2	-	-	2	-	-	-	-	-	-	2

Venezuela	-	-	-	1	-	1	-	-	-	-	-	-	1
Costa Rica	-	-	-	-	-	-	-	-	1	-	-	-	1
Dominica	1	-	-	-	-	1	-	2	-	-	-	2	3
El Salvador	2	1	-	-	-	3	-	7	-	-	-	7	10
Guatemala	2	3	2	-	-	7	3	-	1	-	-	4	11
Jamaica	-	1	2	-	-	3	-	-	-	-	-	-	3
Mexico	1	-	-	-	-	1	1	-	-	-	-	1	2
USA	-	-	-	-	-	-	2	-	-	-	1	3	3
Tonga	-	-	-	-	1	1	-	-	-	-	-	-	1
Bangladesh	-	5	-	-	-	5	-	-	-	-	1	1	6
Filippinerna	-	2	-	1	-	3	-	-	-	-	-	-	3
Indien	146	107	13	1	1	268	72	43	5	1	-	121	389
Indonesien	13	-	-	-	1	14	12	2	-	-	-	14	28
Iran	-	1	-	-	-	1	-	1	-	-	-	1	2
Israel	3	2	-	-	-	5	5	-	-	-	-	5	10
Libanon	3	-	-	-	-	3	2	-	-	-	-	2	5
Nepal	1	11	2	-	-	14	-	10	-	-	-	10	24
Pakistan	1	1	-	1	-	3	7	2	-	1	-	10	13
Republiken Korea	76	66	1	-	-	143	13	36	2	-	-	51	194
Sri Lanka	95	34	2	-	3	134	69	28	1	-	1	99	233
Taiwan	2	1	-	-	-	3	-	-	-	-	-	-	3
Thailand	5	5	4	2	-	16	1	4	-	-	-	5	21
Turkiet	-	-	-	1	-	1	-	-	1	1	-	2	3
Summa	452	352	137	51	406	1398	294	266	145	51	397	1153	2551

Tabell E 10 Adoptivbarn enligt av under- eller överrätter år 1980 meddelade tillstånd till adoption, barnen fördelade efter födelseland och adoptantens ålder
 Adopted children by adoption orders made by courts of first or second instance in 1980, the children distributed by country of birth of the children and age of the adopter

Födelseland	Adoptantens ålder					Summa
	20-29 år	30-39 år	40-49 år	50-59 år	60- år	
Sverige	121	300	218	202	315	1156
Danmark	-	2	-	1	1	4
Finland	2	7	8	7	20	44
Island	-	-	1	-	-	1
Norge	1	3	-	-	-	4
Frankrike	-	-	-	-	2	2
Förbundsrep Tyskland	-	1	11	6	13	31
Grekland	-	1	2	-	-	3
Irland	-	2	-	-	-	2
Jugoslavien	-	2	1	-	-	3
Polen	-	3	3	3	8	17
Portugal	-	-	1	-	-	1
Rumänien	-	-	-	-	1	1
Spanien	-	2	-	2	2	6
Sovjetunionen	-	-	-	-	1	1
Tjeckoslovakien	-	-	2	1	1	4
Ungern	-	1	-	-	5	6
Österrike	-	-	1	1	-	2
Etiopien	-	1	-	-	1	2
Gambia	1	-	-	-	-	1
Marocko	-	-	-	1	-	1
Senegal	-	-	1	-	-	1
Sydafrika	-	-	2	-	-	2
Tanzania	-	1	-	-	-	1
Tunisien	-	-	-	1	1	2
Zambia	-	-	1	-	-	1
Zimbabwe	-	3	2	-	-	5
Argentina	-	-	1	-	-	1
Brasilien	-	7	1	-	-	8
Bolivia	2	2	-	-	-	4
Chile	3	161	51	1	-	216
Colombia	-	28	9	2	-	39
Ecuador	-	-	1	-	-	1
Guyana	-	3	-	-	-	3
Peru	-	3	1	-	-	4
Uruguay	-	-	2	-	-	2
Venezuela	-	-	-	1	-	1
Costa Rica	1	-	-	-	-	1
Dominica	-	3	-	-	-	3
El Salvador	-	7	3	-	-	10
Guatemala	-	7	3	-	1	11
Jamaica	-	1	-	2	-	3
Mexico	1	-	1	-	-	2
USA	-	1	1	-	1	3
Tonga	-	1	-	-	-	1
Bangladesh	-	1	4	1	-	6
Filippinerna	-	2	1	-	-	3
Indien	28	292	62	6	1	389
Indonesien	2	24	2	-	-	28
Iran	-	1	1	-	-	2
Israel	-	7	3	-	-	10
Libanon	-	5	-	-	-	5
Nepal	1	15	8	-	-	24

Tabell E 10 (forts)

Födelseland	Adoptantens ålder					Summa
	20-29 år	30-39 år	40-49 år	50-59 år	60- år	
Pakistan	1	9	3	–	–	13
Republiken Korea	–	133	58	3	–	194
Sri Lanka	20	176	32	2	3	233
Taiwan	–	3	–	–	–	3
Thailand	1	14	5	1	–	21
Turkiet	2	–	–	1	–	3
Summa	179	1 235	507	245	377	2 551

Tabell E 11 Adoptivbarn enligt av under- eller överrätter år 1980 meddelade tillstånd till adoption. Barnen fördelade efter fördelseland, länsvis
 Adopted children by adoption orders made by courts of first or second instance in 1980. The children distributed by country of birth, by county

Län	Födelseland														
	Sverige	Norden i övrigt	Europa	Afrika	Nord- ame- rika	Chile	Syd- amerika i övrigt	Indien	Indone- sien	Iran	Repu- bliken Korea	Sri Lanka	Thai- land	Asien i övrigt och Ocea- nien	Sum- ma
Stockholms	170	10	15	6	5	50	19	46	2	–	32	17	5	14	391
Uppsala	32	–	4	–	1	7	–	9	–	–	3	3	–	2	61
Södermanlands	48	3	2	–	1	4	1	10	–	–	1	9	–	1	80
Östergötlands	63	2	2	–	4	10	3	13	–	–	12	12	–	3	124
Jönköpings	40	–	2	–	1	5	3	21	1	–	13	13	1	5	105
Kronobergs	34	2	2	2	–	3	3	9	–	–	6	8	–	1	70
Kalmar	52	1	6	–	–	10	–	14	1	–	10	2	–	3	99
Gotlands	5	–	1	–	–	1	8	5	–	–	2	–	–	–	22
Blekinge	23	–	1	–	–	4	–	4	–	–	5	2	1	–	40
Kristianstads	38	2	1	–	–	5	–	15	–	–	6	12	–	1	80
Malmöhus	105	2	10	–	3	17	9	38	1	–	9	14	–	7	215
Hallands	36	–	5	4	1	10	1	19	–	–	4	5	2	4	91
Göteborgs- och Bohus	98	3	12	1	5	12	3	35	5	–	19	19	5	3	220
Älvsborgs	61	5	2	–	2	9	4	30	1	1	10	19	2	2	148
Skaraborgs	35	1	–	–	1	3	1	19	1	–	5	15	1	–	82
Värmlands	48	1	1	–	–	5	1	13	–	–	5	5	–	6	85
Örebro	36	2	6	–	2	6	–	10	–	–	5	9	1	1	78
Västmanlands	44	4	3	–	–	17	2	10	2	–	14	6	–	2	104
Kopparbergs	37	–	–	–	2	6	2	15	1	–	3	11	3	4	84
Gävleborgs	27	1	–	1	3	4	–	13	1	–	4	6	–	–	60
Västernorrlands	39	3	2	–	–	10	2	16	2	1	10	7	–	3	95
Jämtlands	15	1	–	1	1	5	1	8	–	–	4	2	–	2	40
Västerbottens	35	5	–	–	–	7	–	11	3	–	9	14	–	1	85
Norrbottens	28	3	–	–	–	6	–	6	7	–	3	23	–	2	78
Ej bosatta i Sverige	7	2	2	1	1	–	–	–	–	–	–	–	–	1	14
Hela riket 1980	1 156	53	79	16	33	216	63	389	28	2	194	233	21	68	2 551
Hela riket 1979	1 081	57	60	19	39	217	37	350	29	60	239	92	45	64	2 389
Hela riket 1978	1 167	41	62	22	41	241	53	321	64	195	465	106	118	57	2 953

Tabell E 12 Adoptivbarn enligt av under- eller överrätter år 1980 meddelade tillstånd till adoption. Barnen fördelade efter kön och ålder, länsvis samt efter kommunstorlek

Adopted children by adoption orders made by courts of first or second instance in 1980. The children distributed by sex, age, county and by size of municipality

Län Kommunstorlek	Barnets kön och ålder												Samtliga
	Flickor						Pojkar						
	-1 år	2-6 år	7-12 år	13-17 år	18- år	Summa	-1 år	2-6 år	7-12 år	13-17 år	18- år	Summa	
Stockholms	61	51	20	9	67	208	46	51	13	12	61	183	391
Uppsala	10	4	3	1	9	27	8	3	6	1	16	34	61
Södermanlands	9	5	6	4	19	43	8	6	6	-	17	37	80
Östergötlands	25	13	3	2	18	61	15	13	7	2	26	63	124
Jönköpings	21	14	7	-	15	57	15	14	6	1	12	48	105
Kronobergs	7	9	4	-	18	38	10	9	2	1	10	32	70
Kalmar	18	11	8	3	21	61	5	8	5	2	18	38	99
Gotlands	3	5	3	-	2	13	1	5	-	1	2	9	22
Blekinge	2	5	-	-	6	13	5	7	1	2	12	27	40
Kristianstads	15	14	2	2	16	49	6	8	7	1	9	31	80
Malmöhus	42	34	5	5	36	122	14	29	11	5	34	93	215
Hallands	14	13	11	3	6	47	19	4	6	4	11	44	91
Göteborgs- och Bohus	36	41	13	7	30	127	23	11	11	3	45	93	220
Älvsborgs	35	14	7	2	22	80	22	12	9	6	19	68	148
Skaraborgs	22	9	2	-	13	46	11	8	6	1	10	36	82
Värmlands	11	11	2	-	16	40	10	7	11	-	17	45	85
Örebro	12	10	6	-	21	49	9	5	3	-	12	29	78
Västmanlands	22	13	8	1	19	63	10	15	5	-	11	41	104
Kopparbergs	14	12	6	2	9	43	11	14	7	-	9	41	84
Gävleborgs	11	5	3	2	9	30	11	9	2	3	5	30	60
Västernorrlands	19	19	3	2	11	54	11	7	5	3	15	41	95
Jämtlands	6	10	3	1	8	28	3	1	3	-	5	12	40
Västerbottens	19	13	6	1	8	47	8	12	6	-	12	38	85
Norrbottnens	18	16	3	1	6	44	13	8	5	2	6	34	78
Ej bosatta i Sverige	-	1	3	3	1	8	-	-	2	1	3	6	14
Hela riket	452	352	137	51	406	1398	294	266	145	51	397	1153	2551
Kommunstorlek													
- 9999	19	15	4	5	27	70	8	17	9	2	23	59	129
10 000- 14 999	40	34	14	3	44	135	29	20	22	3	39	113	248
15 000- 19 999	33	27	7	5	37	109	29	21	10	2	30	92	201
20 000- 29 999	83	69	19	4	59	234	38	41	24	6	63	172	406
30 000- 49 999	96	48	19	5	67	235	59	39	26	10	73	207	442
50 000- 99 999	88	83	36	15	60	282	65	65	19	16	67	232	514
100 000-199 999	61	38	18	4	56	177	39	37	18	6	34	134	311
200 000-	32	37	17	7	54	147	26	26	15	5	64	136	283

Tabell E 13 Av regeringen under år 1980 bifallna ansökningar om medgivande till adoption utomlands. Barnen fördelade efter ålder och nationalitet

Applications approved by the government in 1980 for adoptions abroad. The children distributed by age and nationality

Barnets ålder	Nationalitet										
	Sverige	Bulgarien	Förbundsrepubliken Tyskland	Grekland	Jugoslavien	Polen	Storbritannien	Etiopien	Liberia	Swaziland	Costa Rica
- 1 år	-	-	-	1	1	4	-	-	-	-	-
2- 6 år	1	-	2	6	-	15	1	3	1	-	3
7-12 år	4	1	-	-	-	4	2	1	-	1	1
13-17 år	-	-	-	-	-	-	-	-	1	-	-
18- år	1	-	-	-	-	-	-	-	-	-	-
Summa	6	1	2	7	1	23	3	4	2	1	4

	Guatemala	Haiti	Honduras	Mexico	Panama	Brasilien	Colombia	Ecuador	Peru	Bangladesh	Filipinerna
- 1 år	-	3	1	1	1	4	71	3	20	1	1
2- 6 år	1	1	3	1	-	3	78	4	15	5	-
7-12 år	-	-	-	-	-	-	21	1	1	-	-
13-17 år	-	-	-	-	-	-	1	-	-	-	-
18- år	-	-	-	-	-	-	-	-	-	-	-
Summa	1	4	4	2	1	7	171	8	36	6	1

	Indonesien	Japan	Libanon	Malaysia	Republiken Korea	Sri Lanka	Thailand	Turkiet	Samtliga
- 1 år	40	1	11	-	-	5	-	-	169
2- 6 år	3	-	-	-	1	8	2	-	157
7-12 år	-	-	-	1	-	-	-	-	38
13-17 år	-	-	-	-	-	-	-	1	3
18- år	-	-	-	-	-	-	-	-	1
Summa	43	1	11	1	1	13	2	1	368

Diagram E 1 Antal adoptivbarn enligt av under- eller överrätter meddelade tillstånd till adoption åren 1970–1980. Barnen fördelade efter svenskt eller utländskt medborgarskap

Chart E 1 Number of adopted children by adoption orders made by courts of first or second instance 1970–1980. The children distributed by Swedish or foreign nationality

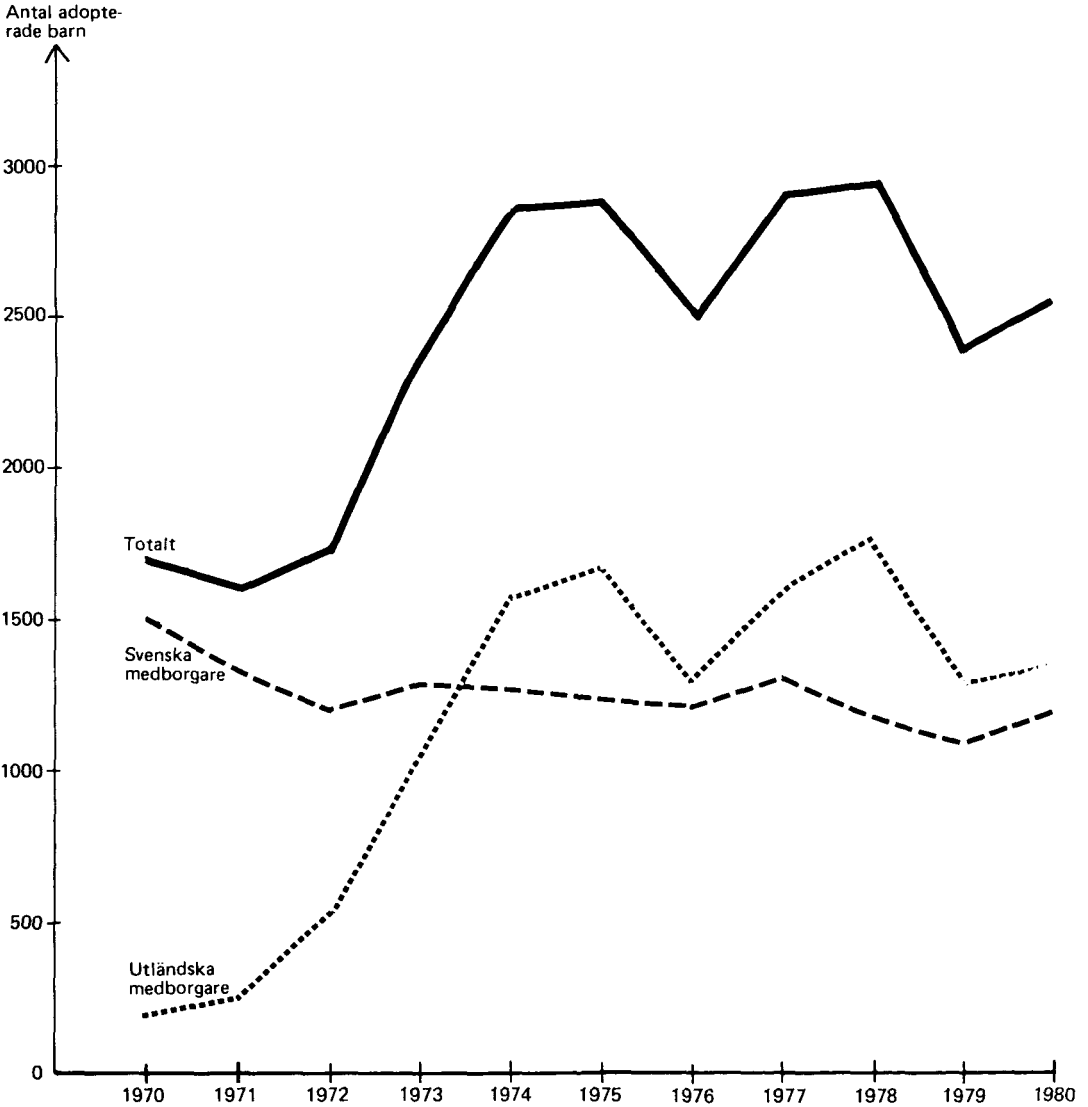

1

BARNHEM

Children's homes

Beskrivning

Description

Sammanfattning

Antalet barnhem inom fastställd barnhemsplan uppgick vid slutet av år 1980 till 126. De hade 1 227 platser. 96 av hemmen drevs av landsting och 22 av kommun som ej tillhör landstingskommun. På hemmen vårdades under 1980 3 754 barn och 32 mödrar till en nettokostnad av ca 631 kr per vårdad och dag.

Bakgrund

Varje landsting och kommun som ej tillhör landstingskommun ("kommun utom landsting") skall enligt 56 § barnavårdslagen, i den mån icke annan drar försorg därom, inrätta och driva de barnhem som finns upptagna i den för landstingskommunen resp kommunen fastställda barnhemsplanen.

Barnhemmen indelas i fyra grupper: a) *spädbarnshem*, för späda barn, som ej åtföljts av sina mödrar, b) *mödrahem*, huvudsakligen för späda barn med deras mödrar, c) *upptagningshem*, huvudsakligen för barn som är i behov av tillfällig vård och fostran eller av observation antingen de omhändertagits för samhällsvård eller för utredning enligt 30 § barnavårdslagen, d) *specialhem*, huvudsakligen för barn som är i behov av längre tids vård och fostran och icke lämpligen kan placeras i enskilt hem.

Desutom förekommer upptagningshem med spädbarnsavdelning. Särredovisning av kombinationen mödra- och spädbarnshem upphörde fr.o.m. 1977 pga. att endast en sådan kombination återstår. Detta hem redovisas bland spädbarnshemmen.

Barnhemsstatistiken grundar sig på uppgifter som barnhemmen årligen lämnar till socialstyrelsen. Bearbetning av de statistiska uppgifterna har skett inom statistiska centralbyrån.

Summary

At the end of 1980 there were 126 children's homes coming under the children's homes scheme. They had 1,227 places. 96 of these homes were run by the county councils, 22 by municipalities not coming under the county councils. During 1980 3,754 children and 32 mothers were cared for in these homes at a net cost of approximately kr 631 per cared for person and day.

Background

It is ordained in section 56 of the Child Welfare Act that, where provision has not already been made by some other body, every county council and municipality not coming under the county councils must establish and run children's homes as laid down in the scheme prescribed for all county councils and municipalities.

The children's homes are divided into four groups: a) *homes for infants*, for infants not accompanied by their mothers, b) *homes for mothers*, mainly for infants and their mothers, c) *reception homes*, mainly for children admitted for temporary care and upbringing, or for observation either when they have been taken into public care or been taken charge of for investigation according to section 30 of the Child Welfare Act, d) *special homes*, mainly for children who are in need of a longer period of care and upbringing and for whom care in a private home is not suitable.

Furthermore there exists reception homes with section for infants. The separate accounting for the combination homes for mother and infants ceases from 1977, because only one such combination remains. This home is accounted for among the homes for infants.

The statistics of children's homes are based on particulars sent annually to the National Board

of Health and Welfare. The statistical data have been processed by the National Central Bureau of Statistics.

Tabeller

- F 1. Barnhemmen inom barnhemsplanen vid slutet av åren 1974–1980
- F 2. Medelbeläggningen på barnhemmen åren 1974–1980
- F 3. Barnhemmen vid slutet av år 1980
- F 4. Antal vårdade samt medelbeläggningen på barnhemmen år 1980
- F 5. Förhållandena före/efter barnhemsvistelsen för nyinskrivna resp utskrivna barn år 1980
- F 6. Barn som utskrivits under år 1980 efter sammanlagd vårdtid
- F 7. Barn placerade i upptagningshem och specialhem vid slutet av år 1980 fördelade efter ålder
- F 8. Personalen på barnhemmen år 1980
- F 9. Utgifter i kronor per vårdad och dag på olika typer av barnhem år 1980
- F 10. Inkomster i kronor per vårdad och dag på barnhemmen år 1980

List of terms

barn	children	samtliga	all
därav	of whom	specialhem	special homes
hem	homes	spädbarnshem	homes for infants
mödrahem	homes for mothers	summa	sum, total
mödra- och spädbarnshem	homes for mothers and infants	typ av barnhem	type of children's home
mödrar	mothers	upptagningshem	reception homes
platser	places	år	year(s)

Terms not given above

Tabell F2

för mödrar	for mothers
för barn	for children
medeltalet vårdade per dag i % av antalet disponibla platser	average number cared for a day as % of number of available places

Tables

- F 1. Children's homes covered by the plan for children's homes at the end of the years 1974–1980
- F 2. Average occupancy rate of children's homes 1974–1980
- F 3. Children's homes at the end of 1980
- F 4. Number of children cared for and average occupancy rate at children's homes in 1980
- F 5. Environment of children before admission to children's homes and after discharge from them, 1980
- F 6. Children released in 1980 by total time of care
- F 7. Children in reception and special homes, distributed by age, at the end of 1980
- F 8. Staff of children's homes, 1980
- F 9. Expenditure in Sw. kr., per cared for person and day at various types of children's homes in 1980
- F 10. Income of children's homes per cared for person and day, in Sw. kr. 1980

Tabell F3

barnhem drivna av landsting	children's homes run by county councils
kommun utom landsting	municipality not coming under county council
annan anordnare	other organizer

Tabell F4

antal vårdade utskrivna	number of inmates discharged
kvarvarande i % av antal vårdade	cared for remaining as a % of total number cared for
medelbeläggning per 100 platser på barnhem drivna av	average occupancy per 100 places in children's homes run by
landsting	county councils
kommun utom landsting	municipality not coming under county councils
övriga	others

Tabell F5

antal inskrivna barn under 1980	number of children admitted in 1980
därav, i %, som kommit från	of whom, as %, who came from
föräldrahem	parents' home
fosterhem	foster-home
annat barnhem	some other children's home
annat håll	elsewhere
antal utskrivna barn under 1980	number of children discharged during 1980
därav, i %, som avgått till	of whom, as %, , sent to a
ungdomsvårdsskola	reformatory school
anstalt för psykiskt ut- vecklingsstörda	institution for mentally retarded children

Tabell F6

utskrivits	released
sammanlagd vårdtid månader	total time of care months

Tabell F7

antal	number
vid årets slut placerade barn	children placed, at the end of the year
därav i åldern	of whom aged

Tabell F8

antalet anställda på arvode	number of personnel fee
deltid	part-time
heltid	full-time
antal heltidsanställda	number of full-time

på 100 disponibla vårdplatser	personnel per 100 available places
----------------------------------	---------------------------------------

Tabell F9

avlöningar	wages and salaries
expeditionskostnader	administrative costs
sjuk- och tandvård	medical and dental care
kosthåll	board
värme, el m m	heating, el., etc
tvätt och rengöring	laundry and cleaning
inventariers underhåll	maintenance of furnish- ing and fittings
fastigheters underhåll	maintenance of premises
hyror	rents
avskrivningar och kapi- talräntor	depreciation and interest on capital
övriga utgifter	other expenditure
summa	total
nettoutgifter per vård dag	net expenditure per cared for person and day
antal hem som ingår i redovisningen	number of homes cover- ed by the figures

Tabell F10

barnhem drivna av landsting	children's homes run by county councils
kommun utom landsting	municipality not coming under county councils
annan anordnare	some other arranger
vårdavgifter	contributions paid by the inmates
ersättning från egen personal	reimbursement from own personnel
ersättning från andra	reimbursement from others
diverse	miscellaneous
bidrag från landsting, som icke äger hemmet	grant from county council, which does not own the home
bidrag från kommun utom landsting som icke äger hemmet	grant from a municipality not coming under a county council, which does not own the home
bidrag från andra	grant from others
huvudmannens kostnader	to be covered by orga- nizer
summa	sum, total
antal hem som ingår i redovisningen	number of homes covered by the figures

Tabell F 1 Barnhemmen inom barnhemsplanen vid slutet av åren 1974–1980
 Children's homes covered by the plan for children's homes at the end of the years 1974–1980

År	Spädbarnshem		Mödrahem		Mödra- och spädbarnshem		Upptagningshem		Upptagningshem med spädbarnsavdelning		Specialhem		Samtliga	
	Hem	Pl	Hem	Pl	Hem	Pl	Hem	Pl	Hem	Pl	Hem	Pl	Hem	Pl
1974	15	268	4	39	3	55	95	1176	–	–	25	265	142	1803
1975	15	259	4	39	3	55	95	1101	–	–	22	223	139	1677
1976	15	231	4	39	2	27	96	1101	–	–	17	165	134	1563
1977	16	208	4	39	–	–	88	897	7	117	19	195	134	1456
1978	13	161	4	39	–	–	87	857	8	110	18	174	130	1341
1979	12	113	3	20	–	–	84	817	9	127	18	174	126	1251
1980	12 ¹	113	2 ²	13	–	–	84	798	10 ¹	127	18	176	126	1227

¹ Inkl ett mödrahem.

² Ett mödrahem med försöksverksamhet.

Tabell F 2 Medelbeläggning¹ på barnhemmen åren 1974–1980
 Average occupancy rate of children's homes 1974–1980

År	Spädbarnshem	Mödrahem	Mödra- o spädbarnshem	Därav		Upptagningshem	Upptagningshem med spädbarnsavdelning	Specialhem	Samtliga
				för mödrar	för barn				
1974	50,5	47,3	58,8	38,8	68,5	61,3	–	67,3	60,2
1975	48,2	51,9	47,1	29,2	55,8	65,5	–	75,9	63,3
1976	47,7	51,0	54,9	31,0	72,3	65,7	–	73,8	63,3
1977	50,0	55,8	–	–	–	67,2	45,0	71,4	63,2
1978	48,2	48,6	–	–	–	70,0	45,6	79,6	66,0
1979	71,8	90,6	–	–	–	70,1	47,9	77,5	69,4
1980	67,6	74,0	–	–	–	74,1	49,6	69,3	70,3

¹ Medeltalet vårdade per dag i % av antalet disponibla platser.

Tabell F 3 Barnhemmen vid slutet av år 1980
 Children's homes at the end of 1980

Typ av barnhem	Barnhem drivna av						Samtliga	
	Landsting		Kommun utom landsting ¹		Annan anordnare		Hem	Platser
	Hem	Platser	Hem	Platser	Hem	Platser		
Spädbarnshem	9	86	2	17	1	10	12	113
Mödrahem	2	13	–	–	–	–	2	13
Upptagningshem	64	532	17	241	3	25	84	798
Upptagningshem med spädbarnsavdelning	9	113	–	–	1	14	10	127
Specialhem	12	109	3	40	3	27	18	176
Summa	96	853	22	298	8	76	126	1227

¹ Göteborgs kommun och Malmö kommun.

Tabell F 4 Antal vårdade samt medelbeläggningen på barnhemmen år 1980
 Number of children cared for and average occupancy rate at children's homes in 1980

Typ av barnhem	Antal vårdade	Därav		Medelbeläggning per 100 platser på barnhem drivna av			Samtliga
		utskrivna	kvarvarande i % av antal vårdade	landsting	kommun utom landsting	övriga	
Spädbarnshem	527	462	12,3	61,5	97,2	69,4	67,6
Mödrahem	67	49	36,7	74,0	–	–	74,0
därav mödrar	32	23	39,1	–	–	–	–
barn	35	26	34,6	–	–	–	–
Upptagningshem	2 405	1 816	32,4	71,7	79,2	77,8	74,1
Upptagningshem med spädbarnsavd	475	417	13,9	50,0	–	48,2	49,6
Specialhem	312	179	74,3	65,4	80,2	68,6	69,3
Samtliga	3 786	2 923	29,5	67,0	80,4	68,0	70,3
därav barn	3 754	2 900	29,4	–	–	–	–

2

Tabell F 5 Förhållandena före/efter barnhemsvistelsen för nyinskrivna respektive utskrivna barn år 1980
 Environment of children before admission to children's homes and after discharge from them, 1980

	Spädbarnshem	Upptagningshem	Upptagningshem med spädbarnsavd	Specialhem	Samtliga
Antal inskrivna barn under 1980	450	1 832	422	175	2 879
Därav, i %, som kommit från					
föräldrahem	62,9	70,3	74,6	61,7	69,3
fosterhem	0,9	11,0	6,2	20,0	9,2
annat barnhem	1,3	6,2	–	10,3	4,8
annat håll	34,9	12,5	19,2	8,0	16,7
Antal utskrivna barn under 1980	453	1 816	417	179	2 865
Därav, i %, som avgått till					
föräldrahem	60,5	47,6	62,8	49,2	52,0
fosterhem	29,4	27,1	30,2	31,8	28,2
annat barnhem	1,3	8,6	1,9	6,1	6,4
ungdomsvårdskola	–	4,7	–	5,0	3,3
anstalt för psykiskt utvecklingsstörda	0,7	0,1	–	–	0,1
annat håll	8,2	11,8	5,0	7,8	10,0

Tabell F 6 Barn som utskrivits under år 1980 efter sammanlagd vårdtid
Children released in 1980 by total time of care

Typ av barnhem	Antal utskrivna barn med sammanlagd vårdtid							Summa	Därav	
	-1 mån	2-3 mån	4-6 mån	7-9 mån	10-12 mån	13-24 mån	25- mån		Pojkar	Flickor
Spädbarnshem	310	93	35	10	1	2	2	453	242	211
Upptagningshem	922	325	264	125	80	85	15	1816	1026	790
Upptagningshem med spädbarnsavd	269	86	42	10	5	5	-	417	186	231
Specialhem	44	20	24	23	26	29	13	179	118	61
Summa	1545	524	365	168	112	121	30	2865	1572	1293

Tabell F 7 Barn placerade i upptagningshem och specialhem vid slutet av år 1980 fördelade efter ålder
Children in reception and special homes, distributed by age, at the end of 1980

	Upptagningshem		Specialhem	
	Antal	%	Antal	%
Vid årets slut placerade barn	589	100	131	100
Därav i åldern				
1- 2 år (inkl 5 barn under 1 år)	26	4,4	3	2,3
3- 6 år	54	9,2	8	6,1
7- 9 år	53	9,0	18	13,8
10-15 år	250	42,4	84	64,1
16- år	206	35,0	18	13,7

Tabell F 8 Personalen på barnhemmen år 1980
Staff of children's homes 1980

Typ av barnhem	Antal anställda på			Antal heltids- antällda på 100 disponibla vårdplatser
	arvode	deltid	heltid	
Spädbarnshem	8	68	120	106
Mödrahem	-	3	12	92
Upptagningshem	40	233	803	101
Upptagningshem med spädbarnsavdelning	7	76	66	52
Specialhem	15	39	182	103
Samtliga	70	419	1183	96

Tabell F 9 Utgifter i kronor per vårdad och dag på olika typer av barnhem år 1980¹
 Expenditure in Sw. Kr., per cared for person and day at various types of children's homes in 1980

Utgifter	Späd- barns- hem	Mödra- hem	Upptag- ningshem	Upptag- ningshem med späd- barns- avd	Special- hem	Samtliga
Avlöningar	676,25	616,17	558,90	612,91	544,41	571,14
Expeditionskostnader	4,10	4,28	5,22	6,45	3,85	5,02
Sjuk- och tandvård	1,59	0,35	0,97	0,93	0,74	0,98
Kosthåll	13,91	26,15	26,26	24,11	22,69	24,58
Värme, el m m	18,46	15,51	8,77	16,33	14,23	11,00
Tvätt och rengöring	5,82	7,52	4,42	6,82	2,41	4,47
Inventariers underhåll	7,92	14,28	14,83	5,48	19,85	14,26
Fastigheters underhåll	6,09	1,63	5,46	12,26	5,77	6,04
Hyror	20,09	9,97	32,64	0,06	17,37	26,62
Avskrivningar och kapitalräntor	10,84	–	8,18	24,23	3,80	8,93
Övriga utgifter	30,92	5,09	17,99	11,43	15,97	18,07
Summa	795,99	700,95	683,64	721,01	651,09	691,11
Nettoutgifter per vårdad dag	708,75	697,83	619,54	661,54	621,77	631,23
Antal hem som ingår i redovisningen	10	2	78	10	17	117

¹ Beträffande nio hem har icke lämnats fullständiga uppgifter om utgifterna. De ingår därför icke i tabellen.

2

Tabell F 10 Inkomster i kronor per vårdad och dag på barnhemmen år 1980¹
 Income of children's homes per cared for person and day, in Sw. Kr., 1980

Inkomster	Barnhem drivna av			Samtliga
	landsting	kommun utom landsting	annan anordnare	
Vårdavgifter	68,99	5,04	59,53	49,51
Ersättning från egen personal	5,60	5,47	7,67	5,65
Ersättning från andra	1,85	0,24	1,61	1,36
Diverse	5,15	1,89	5,80	4,21
Bidrag från landsting, som icke äger hemmet	7,48	–	175,52	12,78
Bidrag från kommun utom landsting, som icke äger hemmet	3,39	–	166,92	9,70
Bidrag från andra	1,88	5,99	0,44	3,04
Huvudmannens kostnader	657,46	542,39	248,35	604,86
Summa	751,80	561,02	665,84	691,11
Antal hem som ingår i redovisningen	89	22	6	117

¹ Beträffande nio hem har icke lämnats fullständiga inkomstuppgifter varför de icke ingår i tabellen.

BARNKOLONIER**Children's holiday camps****Beskrivning**

Description

Sammanfattning

Under år 1980 var 214 barnkolonier med 6 495 platser i bruk. På dessa kolonier vårdades under året 12 493 barn med en medelvårdtid av 23 dagar per barn och till en kostnad av 243 kronor per dag och barn. För 68 % av kolonierna stod kommunen som anordnare.

Bakgrund

Barnkolonierna mottager barn för vård och fostran under viss begränsad del av året. Anordnare av kolonier är kommuner, landsting, olika ideella och religiösa föreningar, industrier eller enskilda personer.

Statistiken över barnkolonier bygger på uppgifter som kolonierna årligen insänder till socialstyrelsen. Bearbetning av uppgifterna har skett inom statistiska centralbyrån.

Tabeller

- G 1. Antal platser och barn på barnkolonierna samt medelvårdtid och utgifter i kronor per vård dag åren 1970–1980
- G 2. Barnkolonierna länsvis år 1980
- G 3. Barnkolonierna fördelade efter anordnare år 1980
- G 4. Personalens löner i kronor per månad (brutto) fördelade efter kolonianordnare år 1980
- G 5. Barnkoloniernas utgifter och inkomster i kronor per vård dag år 1980
- G 6. Sjukdomsfall och läkarbesök på barnkolonierna år 1980

Summary

During 1980 214 children's holiday camps were in operation, providing 6,495 places in all. During the year 12,493 children were cared for at these camps; the average period of time a child was cared for was 23 days, at a cost of kr. 243 per day and child. For 68 % of the children's holiday camps municipalities were the organizers.

Background

The children's holiday camps receive children for care and upbringing during a certain limited part of the year. Children's holiday camps are organized by municipalities, county councils, associations, firms and private persons.

The statistics of children's holiday camps are based on particulars sent annually to the National Board of Health and Welfare. The statistics have been processed by the National Central Bureau of Statistics.

Tables

- G 1. Number of places and children at children's holiday camps, average stay and expenditure in Sw. Kr., per child per day, 1970–1980
- G 2. Children's holiday camps by county, 1980
- G 3. Children's holiday camps classified by organizers, 1980
- G 4. Staff wages in Sw. Kr. per month (gross), distributed by camp organizers, 1980
- G 5. Expenditure and income of the children's holiday camps in Sw. Kr., per child per day, 1980
- G 6. Cases of illness and doctor's calls at children's holiday camps, 1980

List of terms

anordnare	organizer	landsting	county council
antal	number	platser	places
barn	children	Röda korset, stiftelser	the Red Cross, founda-
barnensdags- och maj- blommeföreningar, "Solstickan"	child welfare associa- tions	nykterhets- och övriga föreningar	tions, temperance and other associations
kolonier	holiday camps	samtliga	all
kommuner	municipalities	summa	sum, total

Terms not given above*Tabell G1*

år	year
medeltal dagar per barn	average number of days per child
utgifter per vård dag	cost per day for each child cared for

Tabell G2

län	county
hela riket	the whole country

Tabell G3

mottagna barn	children received
därav, i %, i nedan- stående ålder	of whom, in %, of following ages
medeltal dagar per barn	number of days per child (average)

Tabell G4

medellön per månad i kronor	mean monthly salary (Sw. Kr.)
föreståndare	manager
bitr föreståndare	assistant manager
husmor	matron (housekeeper)
kokerska	cook
vårdbiträde	nurse
övrig personal	other staff
antal personer	number of persons

Tabell G5

utgifter	expenditure
avlönningar	wages and salaries
kosthåll	food
lokalkostnader	cost of premises
övriga utgifter	other expenditure
ev överskott vid kolonitidens slut	surplus, if any, when holiday camp closed
inkomster	income

kommunala bidrag	grants from munici- palities
landstingsbidrag	grants from county councils
statsbidrag	grants from the State
bidrag från Majblomman	grants from child wel- fare fund (Majblom- man)
bidrag från Solstickan	grants from child wel- fare fund (Solstickan)
bidrag från Barnens dag	grants from child wel- fare fund (Barnens dag)
kapitalavkastning	capital yield
vårdavgifter	cost of care of children
övriga inkomster	other income
huvudmannens kostnader	to be covered by mai- n organizer

Tabell G6

antal vård dagar	number of days children cared for
antal sjuka barn	number of sick children
därav med	of whom with
mässling	measles
scharlakansfeber	scarlet fever
difteri	diphtheria
kikhosta	whooping-cough
paratyfus	paratyphus
påssjuka	mumps
vattkoppor	chicken pox
röda hund	German measles
övriga sjukdomar	other diseases
antal sjuka barn på 1 000 vård dagar	number of sick children per 1,000 days of care
antal sjuka bland personalen	number of cases of ill- ness among staff
antal läkarbesök per 1 000 vård dagar	number of visits by doctors per 1,000 days of care

Tabell G 1 **Antal platser och barn på barnkolonierna samt medelvårdtid och utgifter i kronor per vård dag åren 1970–1980**

Number of places and children at children's holiday camps, average stay and expenditure in Sw. Kr. per child per day 1970–1980

År	Antal kolonier ¹	Antal platser	Antal barn	Medeltal dagar per barn	Utgifter per vård dag
1970	372	13 766	21 254	33	34,85
1971	354	12 995	20 585	32	41,07
1972	328	12 067	18 386	33	46,08
1973	295	10 539	16 964	30	53,39
1974	290	10 256	16 715	29	63,68
1975	270	9 315	15 635	28	83,66
1976	250	8 435	14 552	27	101,86
1977	226	7 528	12 735	27	142,88
1978	220	7 110	12 211	26	177,53
1979	213	6 865	11 652	26	204,70
1980	214	6 495	12 493	23	243,33

¹ Avser de kolonier för vilka bearbetningsbara uppgifter erhållits. Under 1980 erhöles bearbetningsbara uppgifter från samtliga kolonier.

Tabell G 2 **Barnkolonierna länsvis år 1980**
Children's holiday camps by county, 1980

Län	Antal kolonier	Antal platser	Antal barn
Stockholms	58	1 677	2 380
Uppsala	5	153	305
Södermanlands	20	698	1 374
Östergötlands	9	283	542
Jönköpings	3	94	124
Kronobergs	3	98	683
Kalmar	7	177	242
Gotlands	2	78	110
Blekinge	1	40	120
Kristianstads	15	629	1 403
Malmöhus	5	176	386
Hallands	19	442	839
Göteborgs- och Bohus	18	599	1 353
Älvsborgs	7	174	210
Skaraborgs	1	42	78
Värmlands	3	88	161
Örebro	6	204	412
Västmanlands	4	76	242
Kopparbergs	12	349	677
Gävleborgs	3	80	116
Västernorrlands	4	85	234
Jämtlands	2	42	47
Västerbottens	2	83	165
Norrbottnens	5	128	290
Hela riket	214	6 495	12 493

Tabell G 3 Barnkolonierna fördelade efter anordnare år 1980
 Children's holiday camps classified by organizer, 1980

Anordnare	Kolonier		Platser		Mottagna barn		Därav i nedanstående ålder						Medeltal dagar per barn
							Antal barn						
	Antal	%	Antal	%	Antal	%	-6 år		7-12 år		13- år		
Kommuner	145	67,8	4 601	70,8	9 165	73,4	293	54,4	7 302	75,6	1 570	68,6	23,9
Landsting	3	1,4	45	0,7	89	0,7	9	1,7	77	0,8	3	0,1	22,7
Barnens dags- och majblommeföreningar, Solstickan	14	6,5	530	8,2	1 061	8,5	3	0,6	1 026	10,6	32	1,4	22,5
Röda korset, stiftelser, nykterhets- och övriga föreningar	52	24,3	1 319	20,3	2 178	17,4	234	43,4	1 260	13,0	684	29,9	21,4
Samtliga	214	100,0	6 495	100,0	12 493	100,0	539	100,1	9 665	100,0	2 289	100,0	23,3

Tabell G 4 Personalens löner i kronor per månad (brutto) fördelade efter kolonianordnare år 1980¹
 Staff wages in Sw. Kr. per month (gross), distributed by camp organizers, 1980

Anordnare	Medellön per månad i kronor					
	Föreståndare	Bitr föreståndare	Husmor	Kokerska/kock	Vårdbiträden	Övrig ² personal
Kommuner	7 235	7 137	5 968	6 851	6 814	5 735
Landsting	15 441	14 217	-	-	-	13 048
Barnensdags- och majblommeföreningar, Solstickan	5 012	6 020	4 993	5 399	6 801	6 292
Röda Korset, stiftelser, nykterhets- och övriga föreningar	4 746	5 264	4 399	4 470	4 050	4 440
Samtliga	6 867	6 898	4 976	6 150	6 191	6 248
Antal personer	226	143	30	192	1 134	535

¹ För tio kolonier har ej bearbetningsbara uppgifter erhållits. Dessa ingår därför icke i tabellen.

² För en koloni har all personal redovisats under övrig personal.

Tabell G 5 Barnkoloniernas utgifter och inkomster i kronor per vårddag år 1980¹
 Expenditure and income of the children's holiday camps in Sw. Kr., per child per day, 1980

	Anordnare				Samtliga kolonier
	Kommuner	Landsting	Barnensdags- och majblommeföreningar, Solstickan	Röda korset, stiftelser, nykterhets- och övriga föreningar	
Antal kolonier ²	144	3	14	51	212
<i>Utgifter</i>					
Avlöningar	152,83	456,41	97,26	92,82	140,69
Kosthåll	26,32	26,23	27,63	32,74	27,46
Lokalkostnader	51,79	–	19,76	16,44	43,08
Övriga utgifter	26,80	154,98	44,63	43,82	31,92
Ev överskott vid kolonitidens slut	0,05	–	0,83	0,48	0,18
Summa	257,79	637,62	190,11	186,30	243,33
<i>Inkomster</i>					
Kommunala bidrag	32,25	–	26,22	53,34	34,91
Landstingsbidrag	3,05	–	0,12	39,42	8,63
Statsbidrag	0,80	–	1,13	0,38	0,75
Bidrag från Majblomman	0,19	–	46,39	4,45	4,71
Bidrag från Solstickan	0,02	–	5,70	2,13	0,83
Bidrag från Barnens dag	–	–	4,20	10,21	1,99
Kapitalavkastning	0,33	–	2,36	2,94	0,92
Vårdavgifter	12,62	–	5,00	22,99	13,57
Övriga inkomster	9,31	21,14	55,95	20,44	15,06
Huvudmannens kostnader	199,22	616,48	43,04	30,00	161,96
Summa	257,79	637,62	190,11	186,30	243,33

¹ Avser driften av kolonierna.

² För två av kolonierna har ej bearbetningsbara uppgifter erhållits. Dessa ingår därför icke i tabellen.

Tabell G 6 Sjukdomsfall och läkarbesök på barnkolonierna år 1980
Cases of illness and doctor's calls at children's holiday camps, 1980

	Anordnare				Samtliga kolonier
	Kommuner	Landsting	Barnensdags- och majblommeföreningar, Solstickan	Röda korset, stiftelser nykterhets- och övriga föreningar	
Antal vård dagar	218 900	2 017	23 871	46 625	291 413
Antal sjuka barn ¹	63	-	4	14	81
Därav med					
mässling	9	-	-	6	15
scharlakansfeber	1	-	-	-	1
difteri	-	-	-	-	-
kikhosta	-	-	-	-	-
röda hund	1	-	-	-	1
paratyfus	-	-	-	-	-
påssjuka	5	-	-	-	5
vattkoppor	3	-	-	1	4
övriga sjukdomar	44	-	4	7	55
Antal sjuka barn på 1 000 vård dagar	0,3	-	0,2	0,3	0,3
Antal sjuka bland personalen ¹	6	-	-	1	7
Antal läkarbesök på kolonierna	56	4	28	71	159
Antal läkarbesök på 1 000 vård dagar	0,3	2,0	1,2	1,5	0,5

¹ Gäller barn resp personal som insjuknat i epidemiska sjukdomar under kolonivistelsen.

FÖRSKOLOR, FRITIDSHEM OCH FAMILJEDAGHEM**Children's day-homes and family day-homes****Beskrivning**

Description

Sammanfattning

Antalet förskolor (daghem, deltidsgupper) och fritidshem som var i verksamhet den 31 december 1980 uppgick till 8504. Detta är en ökning med 9 procent jämfört med motsvarande mättdpunkt 1979. Kommunerna drev i december 1980 totalt 8411 förskolor och fritidshem eller 99 procent av samtliga. Antalet kommunala familjedaghem den 31 december 1980 uppgick till 36 619, varav 7 procent inte hade några dagbarn.

Antalet inskrivna daghemsbarn den 31 december 1980 var 135 246 (inkl 5 540 skolbarn inskrivna i utvidgade syskongrupper), en ökning med 12 procent jämfört med den 31 december 1979. Av förskolebarnen i daghem var 78 procent inskrivna i syskongrupp eller utvidgad syskongrupp. Antalet inskrivna barn i fritidshem ökade med 11 procent till 42 689, medan antalet inskrivna barn i deltidsgrupp minskade med 3 procent till 104 702.

Antalet inskrivna barn i kommunala familjedaghem den 31 december 1980 var 125 459, en ökning med 15 procent jämfört med den 1 oktober 1979. Antalet förskolebarn i familjedaghem uppgick till 90 156 eller 72 procent av samtliga familjedaghemsbarn.

I daghem och deltidsgrupp fanns den 31 december 1980 17 266 barn med annat hemspråk än svenska. 11 173 barn erhöll hemspråksträning, varav 86 procent minst 4 timmar per vecka. Av antalet fem- och sexåringar med annat hemspråk än svenska fick 76 procent hemspråksträning. Motsvarande andel för barn yngre än fem år var 45 procent.

Nära hälften (44 procent) av de barn som fick hemspråksträning hade finska som hemspråk, 10 procent något jugoslaviskt språk, 9 procent spanska och 6 procent grekiska som hemspråk.

Summary

The number of children's day-homes (day-nurseries, recreation-centres, nursery-schools) in operation on 31st December 1980, totalled 8,504. This is an increase of 9 per cent in comparison with the equivalent measuring period in 1979.

The number of municipal family day-homes on 31st December 1980 amounted to 36,619, of which 7% had no children at day-homes.

The number of children registered at day-nurseries on 31st December 1980, was 135,246. This is an increase of 12 per cent compared with 31st December 1979. Of the pre-school children at day-nurseries 78 per cent were registered at multi-aged groups or enlarged multi-aged groups. The number of children registered at recreation-centres increased by 11 per cent to 42,689, whereas the number of children at nursery-schools decreased by 3 per cent to 104,702.

The number of children registered at family day-homes on 31st December 1980, was 125,459, which represents an increase of 15 per cent compared with 1st October 1979. The number of pre-school children was 90 156 or 72 per cent of all children at family day-homes.

At day-nurseries and nursery-schools there were, on 31st December 1980, 17,266 children with another home-language than Swedish. 11,173 children were given home-language practice, 86 per cent for at least four hours per week. Of the total number of five- and sixyear olds with another home-language than Swedish, 76 per cent were given home-language practice. For the children younger than five years of age the proportion was 45 per cent.

Of all the children who were given home-language practice, 44 per cent had Finnish, 10 per cent a Yugoslavian language, 9 per cent

Den 31 december 1980 var antalet anställda i förskolor och fritidshem som direkt arbetade med barnen, inklusive föreståndare, 55 717. Av dessa hade 43 procent förskolläro-utbildning och 40 procent barnskötarutbildning. Omräknat till heltidsarbetande/årsarbetare var antalet anställda i arbete med barn 44 111. 5 procent av personalen som direkt arbetade med barnen var män. Bland föreståndare var andelen män 9 procent.

Antalet hemspråkstränare i daghem och deltidsgrupp var 2 025, varav drygt hälften (55 procent) utgjordes av tvåspråkig personal anställd i barngrupp.

Utöver nedanstående uppgifter finns även redovisning på kommunnivå.

Bakgrund

Förskola är den gemensamma benämningen på daghem och deltidsgrupp.

Daghem, med minst 7 timmars öppethållande per dag omfattar:

småbarnsgrupp – normalt tre åldersklasser dvs barn upp till ca 3 år,

syskongrupp – minst fyra åldersklasser, normalt barn från ca 2,5 år till skolåldern,

utvidgad syskongrupp – förutom barn i åldern 2,5 till och med 6 år kan ingå såväl barn under 2,5 år som barn i skolåldern,

åldersindelad grupp – en grupporganisation som numera förekommer i allt mindre utsträckning – omfattar som regel endast en eller två åldersklasser.

Deltidsgrupp (tidigare lekskola) innebär regelbunden gruppssamvaro omfattande i allmänhet 15 timmar per vecka, i huvudsak för barn i åldern 5–6 år.

Här redovisas även fritidshem där barn i åldern 7–12 år tas emot för vistelse under den tid då de är lediga från skola. För fritidshemsavdelning som är kombinerad med öppen fritidsverksamhet – också kallat *utvidgat fritidshem* – redovisas endast de i fritidshemmet inskrivna barnen (ej den öppna delen av verksamheten).

Spanish and 6 per cent Greek as their home-language.

On 31st December 1980, the number of employees working with children at children's day-homes was 55,717, including matrons. Of these employees 43 per cent were trained as nursery-school teachers and 40 per cent were trained as children's nurses. Recalculated to full-time employees the number of employees working with children were 44,111. 5 per cent of the staff working with children were men. 9 per cent of the matrons were men.

The number of persons employed as home-language teachers at day-nurseries and nursery-schools were 2,025, of which 55 per cent were bilingual staff employed in children's groups.

Besides the following data, data on a municipal level has been published.

Background

Children's day-homes is the common name for day-nursery and nursery-school.

Day-nursery with at least 7 hours opening per day include:

baby-group – normally three age classes, that is children up to about 3 years old,

multi-aged group – at least four age classes, normally children from about 2,5 years old up to school age,

enlarged multi-aged group – besides children from 2,5 years of age to 6 years of age, children under 2,5 years of age and children in the school age can be included,

group classified according to age – group organization which nowadays occurs less frequently – includes generally one or two age classes.

Nursery-school group (earlier nursery-school) means that the children are together regularly for about 15 hours a week. It contains mainly children 5–6 years old.

Here is shown also recreation-centres where children 7–12 years old are being taken care of during the time they are free from school. Recreation-centres who are combined with open recreation activity- also called *enlarged recreation centre* – records only children registered in recreation centres.

Med *kommunal familjedaghemsvksamhet* förstås tillsyn av barn genom dagbarnvårdare som är anställd av kommunen enligt kollektivavtal. Dagbarnvårdare anställda på annat sätt ingår således inte i tabellredovisningen.

Sedan 1 juli 1979 har kommunerna möjlighet att erhålla statsbidrag för de barn i åldrarna 5 och 6 år med annat hemspråk än svenska som får hemspråksträning i förskolan. Hemspråksträningen omfattar minst 4 timmar per vecka. Med hemspråk avses att ett eller flera språk utgör ett levande inslag i barnets hemmiljö. Detta innebär att förälder/vårdnadshavare har ett annat språk än svenska som sitt modersmål och använder språket i umgänge med barnet. Statsbidrag utgår även till hemspråksträning för barn som tillhör en ursprunglig språklig minoritet i landet t ex samer. En av hemspråkstränarnas huvudsakliga uppgifter är att stödja och stimulera barnets hemspråk. Detta innebär inte något införande av språklektioner. Hemspråksträningen skall ingå som en naturlig del av verksamheten i förskolan genom att hemspråkstränaren deltar i arbetet och stöder barnet i olika situationer.

I tabell J 11 redovisas de anställda under den verksamhetsform de huvudsakligen tjänstgjort inom. Anställda med arbetstiden uppdelad på flera verksamhetsformer inom en och samma anläggning s k löpare och fasta vikarier redovisas som ej avdelningsbunden personal. Föreståndare redovisas separat. I tabell J 12 har antalet anställda omräknats till *heltidsarbetande/årsarbetare*. Ej avdelningsbunden personal har därvid fördelats på de i resp anläggning aktuella verksamhetsformerna. Föreståndare medräknas endast i de fall och i den omfattning han/hon har schemalagd tid i barngrupp.

Ekonomipersonal, praktikanter, elever och beredskapsarbetare ingår ej i redovisningen. Detsamma gäller den förstärkningspersonal som är tillfälligt anställd och knuten till något enskilt barn i gruppen.

Med annan barnavårdsutbildning avses i tabellerna sådan utbildning som beträffande utbildningens längd överstiger barnskötarutbildningen (20 veckor) och beträffande innehållet är relativt likartad.

Municipal family day-home activity means that the children are looked after by family child-minders who are employed by the municipality in accordance with a collective pay agreement. Family child-minders employed in another way are not included in the tables.

Since 1st July 1979 the municipalities may receive subsidies from the state for children 5 and 6 years old with another home-language than Swedish, who receive home-language practice in the childrens day-homes. The home-language practice contains at least 4 hours a week. With home-language is meant one or several home-languages that are a living part of the child's environment. This means that the parent/caretaker has another language than Swedish as their mother tongue and use this language in their relations with the child. Subsidies from the state are also being paid out for home-language practice to children who belong to an original linguistic minority in the country. One of the main tasks of the home-language teachers is to support and stimulate the child's home-language. This does not mean the introduction of language lessons. The home-language practice should be a natural part of the activity. The home-language teachers should take part in the work and support of the child indifferent situations.

In table J 11 the employees are recorded under their main activity. Employees with their working time split on several types of activity in the same children's day-home, so called runners and substitutes, are being recorded as staff employed in more than one section. Matrons are being recorded separately. In table J 12 the employees have been converted into full time workers/year workers. Staff employed in more than one section have been distributed on the actual type of activity in respective children's day-home. The matrons are included only if he/she has scheduled time in a child-group.

Domestic staff, trainees, pupils and emergency public workers are not recorded. The same goes for the kind of staff that are temporarily employed and tied to some special child in the group.

"Some other child-care training" is taken in

Redovisningen av tvåspråkig personal avser endast den personal som år 1980 fungerat som hemspråkstränare för barn med annat hemspråk än svenska (tvåspråkig personal anställd i barngrupp och ambulering tvåspråkig personal).

Denna rapport bygger på uppgifter som varje kommun årligen insänder till statistiska centralbyrån. Bearbetningen av uppgifterna har skett inom statistiska centralbyrån.

Tabeller

- J 1. Förskolor, fritidshem och familjedaghem 1971–1980. Antal inskrivna barn efter verksamhetsform och barnens ålder.
- J 2. Förskolor och fritidshem den 31 december 1980 efter typ och storlek.
- J 3. Förskolor, fritidshem och familjedaghem den 31 december 1980 efter typ och storlek
- J 4. Förskolor och fritidshem den 31 december 1980 efter huvudman, län och kommunstorlek.
- J 5. Förskolor och fritidshem den 31 december 1980 efter typ, anläggningarnas storlek, län och kommunstorlek.
- J 6. Daghem den 31 december 1980. Antal inskrivna barn efter födelseår, verksamhetsform, län och kommunstorlek.
- J 7. Fritidshem den 31 december 1980. Antal inskrivna barn efter födelseår, län och kommunstorlek.
- J 8. Förskolor och fritidshem den 31 december 1980. Andelen inskrivna barn efter verksamhetsform, länsvis.
- J 9. Deltidsgrupper den 31 december 1980. Antal inskrivna barn efter födelseår, län och kommunstorlek

the tables to be training longer in duration than that for children's nurses (20 weeks) and one of a comparable nature.

The recording of bilingual staff concerns only personnel who during 1980 have been working as home-language teacher for children with another home-language than Swedish (bilingual staff employed in a child-group and ambulating bilingual staff).

This report is based on data which every municipality annually send to the National Central Bureau of Statistics. The data have been processed by the National Central Bureau of Statistics.

Tables

- J 1. Children's day-homes and family day-homes 1971–1980. Number of children registered by type of activity and age of the children.
- J 2. Children's day-homes on 31st December 1980, by type and size.
- J 3. Children's day-homes and family day-homes on 31st December 1980, by type and size.
- J 4. Children's day-homes on 31st December 1980, by body or person responsible, county and size of the municipality.
- J 5. Children's day-homes on 31st December 1980, by type, size of the institutions, county and size of the municipality.
- J 6. Day-nurseries on 31st December 1980. Number of children registered by year of birth, type of activity, county and size of the municipality.
- J 7. Recreation-centres on 31st December 1980. Number of children registered by year of birth, county and size of the municipality.
- J 8. Children's day-homes on 31st December 1980. Proportion of children registered, by type of activity and by county.
- J 9. Nursery-schools on 31st December 1980. Number of children registered by year of birth, county and size of the municipality.

- J 10. Förskolor och fritidshem den 31 december 1980. Antal anställda efter utbildning, länsvis.
- J 11. Förskolor och fritidshem den 31 december 1980. Antal anställda efter verksamhetsform och utbildning.
- J 12. Förskolor och fritidshem den 31 december 1980. Antal anställda i arbete med barn omräknat till årsarbetare efter verksamhetsform och utbildning.
- J 13. Familjedaghem den 31 december 1980 efter dagbarnens ålder och antal dagbarn per familjedaghem, länsvis
- J 14. Familjedaghem den 31 december 1980. Antal dagbarn i förskoleåldern efter födelseår, länsvis.
- J 15. Familjedaghem den 31 december 1980. Antal dagbarn i skolåldern efter födelseår, länsvis.
- J 16. Förskolebarn, födda år 1974–1975, med annat hemspråk än svenska inskrivna i daghem och deltidsgrupp den 31 december 1980 efter födelseår, hemspråk och barn med hemspråksträning, länsvis.
- J 17. Förskolebarn, födda år 1976–1980, med annat hemspråk än svenska inskrivna i daghem och deltidsgrupp den 31 december 1980 efter födelseår, hemspråk och barn med hemspråksträning, länsvis.
- J 10. Children's day-homes on 31st December 1980. Number of employees by training, by county
- J 11. Children's day-homes on 31st December 1980. Number of employees by type of activity and training.
- J 12. Children's day-homes on 31st December 1980. Number of employees activity working with children in terms of full-time employees by type of activity and training.
- J 13. Family day-homes on 31st December 1980 by the children's age and by the number of children per family day-home, by county.
- J 14. Family day-homes on 31st December 1980. Number of pre-school children by year of birth, by county.
- J 15. Family day-homes on 31st December 1980. Number of school children by year of birth, by county.
- J 16. Pre-school children, born in 1974–1975, with another home-language than Swedish registered in day-nurseries and nursery-schools on 31st December 1980 by home-language and children with home-language practice, by county.
- J 17. Pre-school children, born 1976–1980, with another home-language than Swedish registered in day-nurseries and nursery-schools on 31st December 1980 by home-language and children with home-language practice, by county.

List of terms

annan barnavårds- utbildning	some other child care training	barngrupper	children's groups
annan primärkommunal styrelse	some other local authority board (primary municipi- pality)	barnskötarutbildning	children's nurse training
anställda	employees	dagbarn	children at family day-homes
avdelningar	sections	daghem	day-nurseries
barnavårdsnämnd	child-welfare committee	daghemsavdelning	day-nursery section
barnavårdsläro- utbildning	child care instructor training	daghemsverksamhet	(with) day-nurseries
barnavårdsutbildning	child care training	deltidsgrupp	nursery-school group
		deltidsgruppsavdelning	nursery-school section
		deltidsgruppsverksamhet	(with) nursery-schools

därav	of which	turkiska	Turkish
ej avdelningsbunden	staff employed in more	övriga	other
personal	than one section	huvudman	body or person
exkl (exklusive)	excluding		responsible
familjedaghem	family day-home	i procent av	as per cent of
fritidshem	recreation-centre	inskrivna barn	children registered
fritidshemsavdelning	recreation-centre section	institutioner	institutions
fritidshemsverksamhet	(with) recreation-centres	kommunstorlek	size of the municipality
fritidspedagog- utbildning	youth leader training	landsting	county council
födelseår	date of birth	län	county
föreståndare	matron	mindre än	less than
förskollärarytutbildning	nursery-school teacher training	minst	at least
förskolor och fritidshem	children's day-homes	privata	private
hemspråk:	home-language:	samtliga	all
arabiska	Arabian	senare	later
assyriska språk:	Assyrian languages:	skolstyrelse	educational board
-arabiska	-Arabic	småbarnsgrupper	baby-groups
-arameiska	-Aramaic	social centralnämnd	central social-welfare board
-assyriska	-Assyriac	storlek	size
-kurdiska	-Kurdish	syskongrupp	multi-aged group
-syriska	-Syriac	tidigare	earlier
-turkiska	-Turkish	tim/dag	hours/day
finska	Finnish	timmar/vecka	hours/week
grekiska	Greek	typ av	type of
jugoslaviska språk:	Yugoslavian languages:	utvidgat	enlarged
-albanska	-Albanian	utvidgade syskon- grupper	enlarged multi-aged groups
-makedoniska	-Macedonian	utan särskild barna- vårdsutbildning	without special child care training
-rumänska	-Romanian	utbildning	training
-serbokroatiska	-Serbocroatian	verksamhet	activity
-slovakiska	-Slovakian	verksamhetsform	type of activity
-slovenska	-Slovenian	åldern	the age
-turkiska	-Turkish (Yugosl origin)	åldersindelade grupper	classified according to age
-ungerska	-Hungarian (Yugosl origin)		year
polska	Polish	år	year
spanska	Spanish	årsarbetare	full-time employees

Tabell J 1 Förskolor, fritidshem och familjedaghem 1971–1980.¹ Antal inskrivna barn efter verksamhetsform och barnens ålder

Children's day-homes and family day-homes 1971–1980. Number of children registered by type of activity and age of the children

År	Förskolor och fritidshem med Daghemsverksamhet								Totalt
	Antal inskrivna barn i åldern								
	0 år	1 år	2 år	3 år	4 år	5 år	6 år	7 år och äldre ²	
1971	2 212	4 133	5 744	7 103	7 507	7 480	6 426	–	40 605
1972	2 652	5 193	7 000	8 362	9 334	8 965	7 454	–	48 960
1973	2 748	6 000	8 015	9 063	10 049	10 633	8 976	–	55 484
1974	2 926	6 384	9 377	10 335	10 785	11 355	10 270	–	61 432
1975	2 858	6 608	9 532	12 189	12 143	11 985	10 647	–	65 962
1976	2 757	7 422	11 003	13 850	15 736	14 713	11 548	622	77 651
1977	1 974	6 985	11 076	14 304	16 219	17 219	13 320	628	81 725
1978	2 821	8 972	13 388	18 270	19 997	20 523	16 652	770	101 393
1979	2 340	9 643	14 534	19 231	22 413	22 584	18 479	1 311	110 535
1979 (31 dec)	1 913	10 104	15 369	19 972	23 066	25 229	20 963	4 183	120 799
1980	1 607	12 219	17 458	22 050	25 222	27 070	23 475	6 145	135 246

¹ Avser förskolor och fritidshem som var i full verksamhet i början av april 1971–1976, i början av februari 1977–1979, den 31 december fr o m 1979. Mättdpunkt för familjedaghem var den 1 oktober 1971–1979, den 31 december fr o m 1980.

² Inklusiv skolbarn i daghem, främst skolbarn i utvidgade syskongrupper.

³ Inklusiv ett fåtal barn yngre än 7 år resp äldre än 12 år.

⁴ Inklusiv reducerad deltidgruppsverksamhet (mindre än 10 timmar/vecka) 1975 och tidigare.

⁵ Inklusiv ett fåtal barn äldre än 6 år.

⁶ Inklusiv ett fåtal barn äldre än 12 år.

⁷ Inklusiv barn i trefamiljssystem.

Fritidshemsverksamhet			Deltidsgruppsverksamhet ⁴				Antal institutioner totalt	Familjedaghem med dagbarn ⁷ i åldern			
Antal inskrivna barn i åldern ³			Antal inskrivna barn i åldern					0-6 år	7-12 år ⁶	Totalt	
7-9 år	10-12 år	Totalt	4 år och yngre	5 år	6 år ⁵	Totalt					
1971	8 367	1 074	9 441	2 401	15 767	64 725	82 893	3 184	37 402	9 564	46 966
1972	10 622	1 075	11 697	3 722	19 502	73 223	96 447	3 838	35 462	11 794	47 256
1973	12 709	1 303	14 012	3 518	17 437	81 367	102 322	4 225	36 828	13 671	50 499
1974	15 048	1 726	16 774	3 801	17 825	88 379	110 005	4 838	43 513	16 165	59 678
1975	18 188	2 525	20 713	3 916	19 014	89 100	112 030	5 259	49 811	17 825	67 636
1976	20 900	2 600	23 500	3 520	19 616	92 618	115 754	5 913	59 227	20 347	79 574
1977	22 901	3 171	26 072	3 323	20 399	93 359	117 081	6 207	67 332	23 549	90 881
1978	27 893	3 801	31 694	2 864	20 124	94 576	117 564	6 912	71 592	27 251	98 843
1979	32 333	4 064	36 397	3 128	18 640	92 137	113 905	7 294	77 898	31 628	109 526
1979 (31 dec)	34 367	4 173	38 540	2 499	17 880	87 510	107 889	7 823
1980	37 704	4 985	42 689	2 344	16 042	86 316	104 702	8 504	90 156	35 303	125 459

Tabell J 2 **Förskolor och fritidshem den 31 december 1980 efter typ och storlek**
Children's day-homes on 31st december 1980, by type and size

Anläggningarnas storlek	Typ av institution				Summa
	Enart daghems-avd	Enbart fritids-hemsavd	Enbart deltids-grupp	Flera verksamhets-former ¹	
1 avdelning	863	1 179	2 522	0	4 564
2-4 avdelningar	1 709	219	312	1 047	3 287
5-7 avdelningar	138	4	28	428	598
8 och flera avdeln	11	3	18	23	55
Summa anläggningar	2 721	1 405	2 880	1 498	8 504
Antal daghemsavdelningar totalt					10 401
Därav avdelningar med fler än 15 inskrivna barn					1 481
avdelningar med utvidgade syskongrupper					2 519

¹ Avdelningar med utvidgade syskongrupper har till viss del felaktigt redovisats i denna kolumn.

Tabell J 3 **Förskolor, fritidshem och familjedaghem den 31 december 1980. Antal inskrivna barn efter verksamhetsform och barnens födelseår**
Children's day-homes and family day-homes on 31st December 1980. Number of children registered by type of activity and by year of birth

Födelseår	Daghem	Familjedaghem	Trefamiljs-system	Fritidshem	Summa	Deltidsgrupp
1980	1 607	2 330	18		3 955	
1979	12 219	14 162	87		26 468	
1978	17 458	15 577	94		33 129	
1977	22 050	14 395	84		36 529	309
1976	25 222	13 813	87		39 122	2 035
1975	27 070	14 229	78		41 377	16 042
1974	23 475	15 131	71		38 677	85 329
Summa inskrivna barn 0-6 år	129 101	89 637	519		219 257	103 715
1973	3 120	13 905	73	14 101	31 199	987
1972	1 703	10 677	54	13 702	26 136	
1971	962	6 337	34	9 901	17 234	
1970	258	2 873	10	3 589	6 730	
1969	56	1 062	7	1 025	1 125	
1968 och tidigare	46	271	-	371	1 713	
Summa inskrivna barn 7 år och äldre	6 145	35 125	178	42 689	84 137	104 702

Tabell J 4 Förskolor och fritidshem den 31 december 1980 efter huvudman, län och kommunstorlek
Children's day-homes on 31st December 1980 by body or person responsible, county and size of the municipality

Län/ Kommunstorlek	Huvudman						Summa
	Social cen- tralnämnd/ barnavårds- nämnd	Skol- styrelse	Annan primär- kommunal styrelse eller nämnd	Samtliga primär- kommunala huvudmän	Lands- ning	Privata	
Stockholms ¹	2 407	24	1	2 432	2	19	2 453
Uppsala	230	–	–	230	–	11	241
Södermanlands	187	–	–	187	–	–	187
Östergötlands	475	–	–	475	–	–	475
Jönköpings	254	–	–	254	–	1	255
Kronobergs	144	–	–	144	5	–	149
Kalmar	178	–	–	178	–	2	180
Gotlands	44	–	–	44	–	–	44
Blekinge	86	–	–	86	2	–	88
Kristianstads	217	–	–	217	5	1	223
Malmöhus	625	–	–	625	–	17	642
Hallands	151	–	–	151	2	–	153
Göteborgs o Bohus	659	–	–	659	5	9	673
Älvsborgs	230	–	95	325	4	1	330
Skaraborgs	202	–	–	202	–	1	203
Värmlands	219	7	–	226	1	2	229
Örebro	287	–	–	287	–	–	287
Västmanlands	146	–	123	269	–	–	269
Kopparbergs	245	–	–	245	–	–	245
Gävleborgs	246	–	–	246	–	–	246
Västernorrlands	254	–	–	254	–	1	255
Jämtlands	142	–	–	142	1	1	144
Västerbottens	276	10	–	286	–	–	286
Norrbottnens	247	–	–	247	–	–	247
Hela riket	8 151	41	219	8 411	27	66	8 504
<i>Kommunstorlek</i>							
– 9 999	395	10	8	413	–	–	413
10 000– 14 999	685	7	–	692	–	2	694
15 000– 19 999	505	–	–	505	–	1	506
20 000– 29 999	994	–	1	995	9	6	1 010
30 000– 49 999	1 187	24	–	1 211	10	14	1 235
50 000– 99 999	1 752	–	–	1 752	6	18	1 776
100 000–199 999	834	–	210	1 044	1	11	1 056
200 000–	1 799	–	–	1 799	1	14	1 814
Totalt %	96	0	3	99	0	1	100

¹ 38 anläggningar i Stockholms kommun redovisas felaktigt under 'social centralnämnd'. Dessa skall istället sortera under 'annan primärkommunal styrelse'.

Tabell J 5 Förskolor och fritidshem den 31 december 1980 efter typ, anläggningarnas storlek, län och kommunstorlek
Children's day-homes on 31st December 1980 by type, size of the institutions, county and size of the municipality

Län/Kommun- storlek	Typ av institution					Anläggningarnas storlek				
	Enbart daghems- avd	Enbart fritids- hemsavd	Enbart deltids- grupp	Flera verksam- hets- former	Summa	1 avd	2-4 avd	5-7 avd	8- avd	Summa
Stockholms	1 004	615	454	380	2 453	1 212	1 060	167	14	2 453
Uppsala	87	28	89	37	241	132	95	14	-	241
Södermanlands	48	31	64	44	187	101	63	23	-	187
Östergötlands	135	138	118	84	475	266	180	29	-	475
Jönköpings	64	24	120	47	255	171	75	9	-	255
Kronobergs	34	15	62	38	149	81	59	9	-	149
Kalmar	48	13	79	40	180	94	70	15	1	180
Gotlands	7	4	21	12	44	28	13	3	-	44
Blekinge	15	9	49	15	88	52	29	7	-	88
Kristianstads	70	32	97	24	223	113	96	14	-	223
Malmöhus	209	89	213	131	642	312	243	82	5	642
Hallands	37	12	68	36	153	88	56	9	-	153
Göteborgs- o Bohus	229	92	230	122	673	266	342	60	5	673
Älvsborgs	77	24	163	66	330	203	105	22	-	330
Skaraborgs	41	16	101	45	203	111	75	17	-	203
Värmlands	29	23	132	45	229	135	71	22	1	229
Örebro	83	50	93	61	287	161	114	12	-	287
Västmanlands	65	34	104	66	269	141	80	19	29	269
Kopparbergs	60	22	117	46	245	135	106	4	-	245
Gävleborgs	72	33	91	50	246	137	101	8	-	246
Västernorrlands	96	39	112	8	255	160	83	12	-	255
Jämtlands	43	16	71	14	144	114	27	3	-	144
Västerbottens	92	21	136	37	286	210	61	15	-	286
Norrbottnens	76	25	96	50	247	141	83	23	-	247
Hela riket	2 721	1 405	2 880	1 498	8 504	4 564	3 287	598	55	8 504
<i>Kommunstorlek</i>										
- 9 999	90	27	239	57	413	264	131	17	1	413
10 000- 14 999	141	58	372	123	694	402	253	39	-	694
15 000- 19 999	136	52	215	103	506	253	221	31	1	506
20 000- 29 999	287	113	462	148	1 010	590	352	39	29	1 010
30 000- 49 999	357	165	433	280	1 235	659	479	94	3	1 235
50 000- 99 999	581	285	482	428	1 776	927	624	214	11	1 776
100 000-199 999	303	231	296	226	1 056	595	373	86	2	1 056
200 000-	826	474	381	133	1 814	874	854	78	8	1 814

Tabell J 6 **Daghem den 31 december 1980. Antal inskrivna barn efter födelseår, verksamhetsform, län och kommunstorlek**
 Day-nurseries on 31st December 1980. Number of children registered by year of birth, type of activity, county and size of the municipality

Län/ Kommunstorlek	Inskrivna barn födda år										
	1980	1979	1978	1977	1976	1975	1974	1973 ¹	1972 ¹	1971 ¹	1970 ¹
Stockholms	706	4 605	6 286	7 267	8 035	8 127	7 641	973	437	349	106
Uppsala	58	267	491	669	780	761	700	34	22	40	18
Södermanlands	37	211	380	532	619	719	626	73	40	31	8
Östergötlands	94	590	800	1 147	1 322	1 350	1 311	244	171	104	5
Jönköpings	16	172	313	511	584	648	526	46	19	11	5
Kronobergs	10	130	226	352	407	489	419	39	28	14	4
Kalmar	12	213	317	463	520	538	411	111	64	26	6
Gotlands	9	55	75	85	113	106	79	21	14	2	–
Blekinge	34	147	150	190	233	239	209	10	8	2	–
Kristianstads	30	315	400	491	610	698	483	66	42	19	6
Malmöhus	113	1 336	1 780	1 936	2 390	2 365	2 181	140	56	20	1
Hallands	13	157	269	370	494	600	401	94	25	3	1
Göteborgs- o Bohus	140	992	1 440	1 745	1 928	2 641	1 904	363	206	80	29
Älvsborgs	39	389	524	819	1 004	1 062	886	224	131	62	7
Skaraborgs	29	277	390	506	617	647	501	77	55	15	2
Värmlands	27	218	328	444	515	549	543	34	31	8	5
Örebro	52	391	565	714	747	808	688	74	37	12	9
Västmanlands	24	208	386	584	721	820	737	113	76	41	11
Kopparbergs	33	286	381	552	646	677	703	129	85	51	19
Gävleborgs	34	272	462	578	707	713	578	69	49	28	4
Västernorrlands	27	262	397	648	663	693	526	23	13	8	3
Jämtlands	16	93	163	260	268	336	270	31	19	2	2
Västerbottens	12	277	407	527	581	628	497	65	35	14	3
Norrbottnens	42	356	528	660	718	856	655	67	40	20	4
Hela riket	1 607	12 219	17 458	22 050	25 222	27 070	23 475	3 120	1 703	962	258
<i>Kommunstorlek</i>											
– 9 999	18	199	367	653	789	888	716	122	89	42	11
10 000– 14 999	27	421	696	1 213	1 539	1 658	1 404	239	157	54	16
15 000– 19 999	64	583	840	1 264	1 513	1 661	1 482	221	110	56	15
20 000– 29 999	116	1 005	1 522	2 199	2 615	2 965	2 490	348	188	73	27
30 000– 49 999	190	1 758	2 532	3 543	4 239	4 426	3 882	568	319	175	41
50 000– 99 999	508	3 236	4 554	5 267	6 045	6 457	5 443	765	489	334	92
100 000–199 999	237	1 451	2 240	2 797	3 160	3 221	3 101	443	228	170	31
200 000–	447	3 566	4 707	5 114	5 322	5 794	4 957	414	123	58	25
I % av totala an- talet inskrivna barn	1	9	13	16	19	20	17	2	1	1	0

¹ Skolbarn i daghem, främst skolbarn i utvidgade syskongrupper.

1969 ¹	1968 ¹⁻	Småbarns- grupper		Syskonggrupper		Utvidgade syskonggrupper		Ålders- indelade grupper		Summa in- skrivna barn
		minst 5 tim/ dag	mindre än 5 tim/ dag	minst 5 tim/ dag	mindre än 5 tim/ dag	minst 5 tim/ dag	mindre än 5 tim/ dag	minst 5 tim/ dag	mindre än 5 tim/ dag	
17	3	7 190	756	21 851	838	10 795	2 064	1 038	20	44 552
8	6	398	5	2 023	120	1 016	208	84	-	3 854
-	5	231	51	1 690	311	529	267	153	49	3 281
3	14	803	248	3 008	878	1 155	843	167	53	7 155
-	-	260	21	1 361	310	256	158	421	64	2 851
-	-	139	33	891	310	331	188	185	41	2 118
1	1	233	64	822	305	628	443	116	72	2 683
-	-	48	10	171	40	-	33	219	38	559
-	-	229	42	614	170	62	49	56	-	1 222
3	-	306	55	1 023	382	594	454	274	75	3 163
-	-	2 738	143	6 450	578	1 437	398	470	104	12 318
-	-	182	81	952	415	575	222	-	-	2 427
7	-	1 397	40	4 631	295	1 668	850	2 564	30	11 475
3	1	492	114	2 098	515	814	682	326	110	5 151
2	-	391	82	1 300	405	352	243	264	81	3 118
-	-	397	141	1 175	398	276	167	129	19	2 702
3	-	560	184	1 880	638	485	239	76	38	4 100
3	-	229	41	2 017	449	603	347	36	2	3 724
1	-	346	69	1 238	396	987	512	10	5	3 563
2	-	394	23	1 433	195	1 024	322	102	3	3 496
-	15	355	56	1 848	278	588	153	-	-	3 278
-	-	151	10	804	118	285	92	-	-	1 460
3	-	150	7	581	39	2 099	173	-	-	3 049
-	1	597	6	2 428	106	574	152	82	2	3 947
56	46	18 216	2 282	62 289	8 489	27 133	9 259	6 772	806	135 246
7	1	129	43	1 719	473	936	524	55	23	3 902
6	-	532	132	3 163	899	1 433	918	265	88	7 430
4	1	841	95	3 722	734	1 521	823	77	1	7 814
5	16	1 077	217	5 954	1 226	3 234	1 129	612	120	13 569
6	1	2 279	305	9 721	1 472	4 791	2 053	855	204	21 680
15	6	4 807	914	15 223	1 737	7 166	1 931	1 244	189	33 211
11	20	2 283	456	8 129	1 600	2 469	1 236	772	165	17 110
2	1	6 268	120	14 658	348	5 583	645	2 892	16	30 530
0	0	13	2	46	6	20	7	5	1	100

Tabell J 7 Fritidshem den 31 december 1980. Antal inskrivna barn efter födelseår, län och kommunstorlek
Recreation-centres on 31st December 1980. Number of children registered by year of birth, county and size of the municipality

Län/Kommunstorlek	Inskrivna barn födda år						Samtliga inskrivna barn
	1973 och senare	1972	1971	1970	1969	1968 och tidigare	
Stockholms	5 490	5 572	4 583	1 847	510	121	18 123
Uppsala	337	346	180	43	10	1	917
Södermanlands	366	328	270	121	15	6	1 106
Östergötlands	663	626	480	97	38	31	1 935
Jönköpings	276	243	157	75	26	2	779
Kronobergs	193	171	141	29	10	1	545
Kalmar	243	195	128	34	7	4	611
Gotlands	45	46	48	25	8	2	174
Blekinge	97	116	74	27	8	–	322
Kristianstads	236	261	123	48	15	7	690
Malmöhus	1 429	1 346	600	114	28	34	3 551
Hallands	133	144	110	49	29	25	490
Göteborgs- o Bohus	1 169	1 067	851	297	67	28	3 479
Älvsborgs	367	332	206	54	17	5	981
Skaraborgs	259	243	155	53	22	11	743
Värmlands	305	308	190	80	41	5	929
Örebro	479	491	364	167	58	48	1 607
Västmanlands	542	469	366	172	32	17	1 598
Kopparbergs	253	276	151	66	25	5	776
Gävleborgs	304	302	166	37	16	3	828
Västernorrlands	257	240	174	14	4	4	693
Jämtlands	107	110	90	19	6	–	332
Västerbottens	144	158	126	60	18	6	512
Norrbottnens	407	312	168	61	15	5	968
Hela riket	14 101	13 702	9 901	3 589	1 025	371	42 689
<i>Kommunstorlek</i>							
– 9 999	289	226	160	47	14	6	742
10 000– 14 999	685	704	437	167	54	17	2 064
15 000– 19 999	788	686	510	127	41	12	2 164
20 000– 29 999	1 176	1 172	848	292	77	48	3 613
30 000– 49 999	1 948	1 902	1 275	353	96	31	5 605
50 000– 99 999	3 387	3 367	2 340	776	268	82	10 220
100 000–199 999	1 925	1 794	1 257	413	123	81	5 593
200 000–	3 903	3 851	3 074	1 414	352	94	12 688
I % av totala antalet inskrivna barn	33	32	23	8	2	1	100

Tabell J 8 Förskolor och fritidshem den 31 december 1980.
Andelen inskrivna barn efter verksamhetsform, länsvis
 Children's day-homes on 31st December 1980.
 Proportion of children registered, by type of activity and by county

Län	Antal inskrivna barn i		
	Daghem	Deltidsgrupp	Fritidshem ¹
	i % av samtliga barn födda år 1974/80	i % av samtliga barn födda år 1974/77	i % av samtliga barn födda år 1968/73
Stockholms	34	22	17
Uppsala	16	26	5
Södermanlands	15	28	6
Östergötlands	20	24	8
Jönköpings	11	26	3
Kronobergs	13	23	4
Kalmar	13	26	4
Gotlands	11	27	5
Blekinge	9	25	3
Kristianstads	12	24	4
Malmöhus	20	26	6
Hallands	11	26	3
Göteborgs- o Bohus	19	26	8
Älvsborgs	13	25	4
Skaraborgs	12	27	4
Värmlands	12	29	5
Örebro	18	26	8
Västmanlands	16	30	8
Kopparbergs	14	26	5
Gävleborgs	15	25	4
Västernorrlands	15	25	4
Jämtlands	13	29	4
Västerbottens	13	26	3
Norrbottnens	16	25	5
Hela riket	19	25	7

¹ Inkl skolbarn i utvidgade syskongrupper.

Tabell J 9 Deltidsgrupper den 31 december 1980. Antal inskrivna barn efter födelseår, län och kommunstorlek
Nursery-schools on 31st December 1980. Number of children registered by year of birth, county and size of the municipality

Län/Kommunstorlek	Inskrivna barn, i grupper med verksamhet minst 15 timmar/vecka, födda år					
	1977 och senare	1976	1975	1974	1973 och tidigare	Summa
Stockholms	161	1 257	3 570	10 854	225	16 067
Uppsala	3	4	445	2 739	27	3 218
Södermanlands	–	48	425	2 712	26	3 211
Östergötlands	2	32	283	3 899	26	4 242
Jönköpings	4	6	194	3 460	42	3 706
Kronobergs	–	–	41	2 001	1	2 043
Kalmar	–	–	220	2 752	18	2 990
Gotlands	–	–	60	715	5	780
Blekinge	–	1	161	1 764	15	1 941
Kristianstads	–	1	187	3 350	20	3 558
Malmöhus	88	269	1 555	6 756	149	8 817
Hallands	–	8	140	3 069	13	3 230
Göteborgs- o Bohus	5	148	1 793	5 958	76	7 980
Älvsborgs	–	1	390	4 888	34	5 313
Skaraborgs	–	–	213	3 170	22	3 405
Värmlands	–	–	301	2 486	20	2 807
Örebro	–	17	407	2 967	39	3 430
Västmanlands	12	23	889	2 666	23	3 613
Kopparbergs	–	1	272	2 857	34	3 164
Gävleborgs	–	5	178	3 062	21	3 266
Västernorrlands	–	2	182	2 641	31	2 856
Jämtlands	–	2	78	1 154	10	1 244
Västerbottens	–	3	84	2 475	25	2 587
Norrbottens	–	3	330	3 017	47	3 397
Hela riket	275	1 831	12 398	81 412	949	96 865
<i>Kommunstorlek</i>						
– 9 999	–	9	383	4 924	54	5 370
10 000– 14 999	–	2	732	9 751	58	10 543
15 000– 19 999	–	6	481	6 209	47	6 743
20 000– 29 999	11	154	1 520	12 435	150	14 270
30 000– 49 999	15	86	1 889	15 026	146	17 162
50 000– 99 999	51	237	2 412	17 656	201	20 557
100 000–199 999	44	164	1 469	9 114	90	10 881
200 000–	154	1 173	3 512	6 297	203	11 339
I %av totala antalet inskrivna barn	0	2	12	78	1	93

Inskrivna barn, i grupper med verksamhet
 10–14 timmar/vecka, födda år

1977 och senare	1976	1975	1974	1973 och tidigare	Summa
6	51	129	117	–	303
10	3	80	128	–	221
–	1	140	178	2	321
–	5	290	366	–	661
–	4	171	156	–	331
–	–	90	69	4	163
–	–	30	8	–	38
–	–	–	–	–	–
–	1	–	–	–	1
–	–	5	3	–	8
5	30	258	275	1	569
–	–	26	23	1	50
4	12	280	252	5	553
–	8	126	157	–	291
–	13	230	217	–	460
–	17	461	523	5	1006
–	–	12	5	–	17
–	30	129	114	–	273
2	6	192	206	3	409
–	1	109	90	–	200
–	1	198	195	4	398
5	8	274	313	5	605
1	7	325	447	6	786
1	6	89	75	2	173
34	204	3644	3917	38	7837
6	21	607	593	6	1233
–	48	855	1004	15	1922
7	10	351	381	3	752
5	15	723	633	1	1377
10	50	344	352	2	758
1	18	515	751	11	1296
5	42	249	203	–	499
–	–	–	–	–	–
0	0	3	4	0	7

Tabell J 10 Förskolor och fritidshem den 31 december 1980. Antal anställda efter utbildning, länsvis
Children's day-homes on 31st December 1980. Number of employees by training, by county

Län	Antal anställda						Summa ¹	Antal årsarbetare i arbete med barn ²
	Med förskolläraryt utbildning	Med fritidspedagogutbildning	Med barnavårds-läraryt utbildning	Med barnskötaryt utbildning	Med annan barnavårdsutbildning	Utan barnavårdsutbildning		
Stockholms	6011	1253	16	8354	397	2754	18785	15137
Uppsala	747	122	18	678	6	46	1617	1261
Södermanlands	567	124	1	546	18	203	1459	1116
Östergötlands	1196	231	6	1291	6	87	2817	2199
Jönköpings	637	121	–	445	6	50	1259	951
Kronobergs	431	59	1	354	9	19	873	661
Kalmar	554	84	1	363	13	37	1052	749
Gotlands	98	22	–	142	2	3	267	200
Blekinge	290	16	–	230	2	3	541	420
Kristianstads	567	71	–	523	11	30	1202	956
Malmöhus	2270	379	10	2212	45	123	5039	4014
Hallands	494	67	1	415	7	25	1009	789
Göteborgs- o Bohus	2119	514	18	1564	60	183	4458	3656
Älvsborgs	1028	152	–	731	36	100	2047	1518
Skaraborgs	621	118	2	508	17	72	1338	1035
Värmlands	599	119	1	356	11	40	1126	895
Örebro	880	190	–	695	3	25	1793	1399
Västmanlands	785	144	–	635	3	45	1612	1281
Kopparbergs	684	132	1	501	12	40	1370	1073
Gävleborgs	740	144	–	448	5	15	1352	1045
Västernorrlands	618	83	1	475	12	93	1282	1017
Jämtlands	344	66	–	202	1	15	628	503
Västerbottens	736	84	1	424	9	15	1269	994
Norrbottnens	863	181	–	440	20	18	1522	1245
Hela riket	23879	4476	78	22532	711	4041	55717	44111

¹ Inklusive föreståndare.

² Föreståndare ingår endast i de fall och i den omfattning han/hon har schemalagd arbetstid i barngrupp.

Tabell J 11 Förskolor och fritidshem den 31 december 1980. Antal anställda efter verksamhetsform och utbildning
 Children's day-homes on 31st December 1980. Number of employees by type of activity and training

Utbildning	Antal personer							Summa	Därav män
	I daghemsavdelning		I fritidshemsavdelning	I deltidsgrupp	Ej avdelningsbunden personal	Föreståndare			
	Samtliga	Därav i utvidgade syskongrupper							
Förskollärarytb	14 743	3 797	180	5 045	356	3 555	23 879	1 092	
Fritidspedagogutb	717	625	2 643	44	31	1 041	4 476	817	
Barnavårdslärarytb	27	5	4	22	-	25	78	1	
Barnskötarytb	16 617	4 024	1 880	3 008	980	47	22 532	446	
Annan barnavårdsutb	231	81	229	85	31	135	711	97	
Utan barnavårdsutb	1 630	471	1 126	679	576	30	4 041	527	
Summa	33 965	9 003	6 062	8 883	1 974	4 833	55 717	2 980	
Därav män	1 372	542	976	98	111	423	2 980		

2

Tabell J 12 Förskolor och fritidshem den 31 december 1980. Antal anställda i arbete med barn omräknat till årsarbetare efter verksamhetsform och utbildning
 Children's day-homes on 31st December 1980. Number of employees actively working with children in terms of number of full-time employees by type of activity and training

Utbildning	Antal årsarbetare				Summa
	I daghemsavdelning		I fritidshemsavdelning	I deltidsgrupp	
	Samtliga	Därav i utvidgade syskongrupper			
Förskollärarytb	14 618	3 823	221	3 436	18 275
Fritidspedagogutb	741	599	3 019	27	3 788
Barnavårdslärarytb	24	5	4	26	54
Barnskötarytb	14 988	3 757	1 505	2 116	18 609
Annan barnavårdsutb	231	80	221	51	503
Utan barnavårdsutb	1 601	456	846	435	2 882
Summa	32 203	8 720	5 818	6 091	44 111

Tabell J 13 Familjedaghem¹ den 31 december 1980 efter dagbarnens ålder och antal dagbarn per familjedaghem, länsvis
 Family day-homes on 31st December 1980 by the children's age and by the number of children per family day-home, by county²

Län	Antal familjedaghem totalt	Antal familjedaghem med dagbarn	Antal familjedaghem med dagbarn ² (inkl egna barn)																	
			Enbart födda år 1974/80						Enbart födda år 1966/73						Födda år 1974/80 och 1966/73					
			1-4 barn	5 barn	6 barn	7 barn	8 el flera barn	Summa	1-4 barn	5 barn	6 barn ³	7 barn	8 el flera barn	Summa	2-4 barn	5 barn	6 barn	7 barn	8 el flera barn	Summa
Stockholms	6 904	6 282	928	161	64	8	2	1 163	212	23	17	14	8	274	1 256	984	1 013	681	667	4 601
Uppsala	1 034	1 030	336	9	4	2	-	351	7	1	-	-	-	8	282	241	70	39	39	671
Södermanlands	1 145	1 067	135	24	15	2	2	178	35	1	1	-	-	37	257	168	195	115	117	852
Östergötlands	2 219	2 068	164	36	13	1	2	216	25	2	-	1	-	28	273	208	193	128	106	908
Jönköpings	1 094	998	118	11	7	1	-	137	14	-	-	-	-	14	215	124	101	64	80	584
Kronobergs	893	845	169	45	16	7	2	239	18	2	1	-	-	21	176	106	132	82	89	585
Kalmar	896	843	115	31	10	7	2	165	23	1	-	-	-	24	175	100	104	128	147	654
Gotlands	486	486	95	19	16	2	4	136	12	-	1	-	-	13	81	52	74	48	82	337
Blekinge	900	851	87	21	19	2	2	131	20	-	-	-	-	20	177	129	153	108	133	700
Kristianstads	1 137	1 064	157	33	28	15	5	238	17	2	1	-	-	20	198	128	166	131	183	806
Malmöhus	2 900	2 772	405	135	57	18	9	624	29	3	3	3	-	38	560	444	497	341	268	2 110
Hallands	796	745	90	12	12	17	-	131	34	3	-	-	-	37	197	87	90	59	144	577
Göteborgs- o Bohus	3 082	2 857	506	59	25	2	-	592	84	35	32	25	37	213	584	543	499	223	203	2 052
Älvsborgs	2 283	2 173	479	82	30	12	2	605	89	12	8	2	1	112	558	343	259	184	112	1 456
Skaraborgs	1 292	1 192	281	37	20	11	3	352	45	1	6	-	-	52	271	186	166	78	87	788
Värmlands	1 253	1 164	218	48	16	8	4	294	42	4	2	-	-	48	324	170	151	93	84	822
Örebro	1 489	1 361	171	30	14	6	3	224	46	3	1	2	-	52	299	208	205	146	227	1 085
Västmanlands	1 182	1 080	123	41	18	5	2	189	23	-	-	-	-	23	204	157	192	150	165	868
Kopparbergs	972	863	114	15	12	1	2	144	28	-	-	-	-	28	216	122	130	96	127	691
Gävleborgs	941	867	189	19	10	1	3	222	47	3	-	-	-	50	241	132	87	72	63	595
Västernorrlands	894	821	148	34	14	3	-	199	26	1	-	-	-	27	216	148	115	64	52	595
Jämtlands	641	546	100	15	5	4	-	124	10	2	-	-	-	12	95	92	74	67	26	354
Västerbottens	1 577	1 410	249	70	48	18	12	397	18	-	-	-	1	19	259	203	191	158	183	994
Norrbottns	609	567	91	14	12	1	5	123	13	1	-	-	-	14	177	80	79	48	42	426
Hela riket	36 619	33 952	5 468	1 001	485	154	66	7 174	917	100	73	47	47	1 184	7 291	5 155	4 936	3 303	3 426	24 111

¹ Inklusive trefamiljssystem.

² Ett fåtal kommuner har ej kunnat lämna uppgifter om antal barn per familjedaghem.

³ Trefamiljssystem med fler än 6 barn har redovisats i kolumnen för 6 barn.

Födda 1974-1980 = förskolebarn; födda 1966-1973 = skolbarn.

Tabell J 14 Familjedaghem¹ den 31 december 1980. Antal dagbarn i förskoleåldern efter födelseår, länsvis
Family day-homes on 31st December 1980. Number of pre-school children by year of birth, by county

Län	Antal dagbarn födda år								Dagbarn födda år		Samtliga dagbarn i % av samtliga barn födda år 1974/80
	1980	1979	1978	1977	1976	1975	1974	Summa	1978/80 i % av samtliga barn födda år 1978/80	1974/77 i % av samtliga barn födda år 1974/77	
Stockholms	457	2 284	2 677	2 394	2 285	2 500	2 800	15 397	10	14	12
Uppsala	99	320	399	336	360	352	322	2 188	9	10	10
Södermanlands	73	448	485	402	420	452	531	2 811	12	14	13
Östergötlands	204	736	866	797	791	807	927	5 128	13	16	15
Jönköpings	42	521	532	458	429	410	396	2 788	10	11	11
Kronobergs	49	474	506	393	397	376	352	2 547	16	16	16
Kalmar	65	463	446	404	403	361	367	2 509	12	13	13
Gotlands	51	300	251	268	224	258	288	1 640	31	36	34
Blekinge	108	459	473	485	480	468	428	2 901	20	24	22
Kristianstads	78	622	580	561	542	563	515	3 461	13	15	14
Malmöhus	166	1 283	1 468	1 443	1 396	1 481	1 511	8 748	12	16	14
Hallands	46	339	369	335	321	311	332	2 053	9	10	10
Göteborgs- o Bohus	83	690	836	813	766	781	894	4 863	7	10	9
Älvsborgs	178	812	856	828	814	817	826	5 131	13	15	14
Skaraborgs	78	596	598	476	467	442	497	3 154	13	13	13
Värmlands	110	484	494	522	474	472	487	3 043	12	15	14
Örebro	80	581	655	699	595	611	730	3 951	14	20	18
Västmanlands	84	567	609	534	555	556	555	3 460	15	17	16
Kopparbergs	47	419	417	396	377	434	433	2 523	9	12	11
Gävleborgs	67	352	385	360	297	357	352	2 170	9	10	10
Västernorrlands	51	328	397	346	349	320	395	2 186	9	11	10
Jämtlands	13	218	266	225	244	204	217	1 387	11	14	13
Västerbottens	79	692	808	723	670	721	756	4 449	17	22	20
Norrbottens	40	261	298	281	244	253	291	1 668	6	8	7
Hela riket	2 348	14 249	15 671	14 479	13 900	14 307	15 202	90 156	11	14	13

¹ Inklusive trefamiljssystem.

Tabell J 15 Familjedaghem¹ den 31 december 1980. Antal dagbarn i skolåldern efter födelseår, länsvis
Family day-homes on 31st December 1980. Number of school children by year of birth, by county

Län	Antal dagbarn födda år							Dagbarn födda år		Samtliga dagbarn i % av samtliga barn födda 1968/73	Samtliga dagbarn i % av samtliga barn födda 1968/80
	1973	1972	1971	1970	1969	1968 ²	Summa	1971/73 i % av samtliga barn födda år 1971/73	1968/70 i % av samtliga barn födda år 1968/70		
Stockholms	3 088	2 655	1 763	753	322	84	8 665	12	2	7	10
Uppsala	307	250	144	81	56	19	857	6	2	4	7
Södermanlands	512	413	191	97	19	8	1 240	10	1	6	9
Ostergötlands	877	709	419	287	23	10	2 325	12	2	7	11
Jönköpings	352	242	128	60	21	3	806	6	1	3	7
Kronobergs	314	215	114	37	8	2	690	9	1	5	11
Kalmar	319	219	127	69	40	21	795	7	1	4	8
Gotlands	182	196	98	31	9	2	518	20	2	11	23
Blekinge	419	263	178	91	36	5	992	14	2	8	15
Kristianstads	462	332	119	50	16	9	988	8	1	4	9
Malmöhus	1 209	878	548	224	20	3	2 882	9	1	5	10
Hallands	352	257	145	70	30	9	863	7	1	4	7
Göteborgs- o Bohus	773	688	457	176	84	12	2 190	7	1	4	6
Älvsborgs	797	664	270	136	63	25	1 955	9	1	5	10
Skaraborgs	439	282	204	71	19	5	1 020	8	1	4	9
Värmlands	429	263	174	83	45	8	1 002	8	1	5	9
Örebro	733	581	422	205	140	12	2 093	16	3	9	14
Västmanlands	473	359	260	130	30	5	1 257	10	1	6	11
Kopparbergs	372	267	127	43	18	7	834	7	1	4	7
Gävleborgs	338	225	118	54	24	5	764	6	1	3	6
Västernorrlands	369	223	76	18	5	–	691	6	0	3	7
Jämtlands	228	163	78	24	4	3	500	9	1	5	9
Västerbottens	393	264	136	68	33	10	904	8	1	5	13
Norrbottnens	241	123	75	25	4	4	472	4	0	2	5
Hela riket	13 978	10 731	6 371	2 883	1 069	271	35 303	9	1	5	9

¹ Inklusivt trefamiljssystem.

² Inklusivt ett fåtal barn födda tidigare än år 1968.

Tabell J 16

Förskolebarn, födda år 1974–1975, med annat hemspråk¹ än svenska inskrivna i daghem och deltidsgrupp den 31 december 1980 efter födelseår, hemspråk och barn med hemspråksträning, länsvis

Pre-school children, born in 1974–1975, with another home-language than swedish registered in day-nurseries and nursery-schools on 31st December 1980 by home-language and children with home-language practice, by county

Län	Inskrivna barn födda år 1974–1975 med annat hemspråk än svenska										Antal barn födda år 1974–1975 som fått hemspråksträning ht 1980	
	Ara-biska	Assyriska eller syrianska språk ²	Finska	Grekiska	Jugoslaviska språk ³	Polska	Span-ska	Tur-kiska	Övriga	Summa barn	Minst 4 tim/vecka	Mindre än 4 tim/vecka
Stockholms	152	203	1 372	232	220	133	423	274	724	3 733	2 602	156
Uppsala	31	26	158	26	16	16	53	3	141	470	206	65
Södermanlands	2	7	329	9	47	1	3	3	31	432	332	10
Östergötlands	11	48	233	38	46	9	37	27	46	495	335	13
Jönköpings	4	16	95	21	58	6	4	3	39	246	142	14
Kronobergs	1	3	23	13	30	3	21	2	30	126	47	31
Kalmar	–	3	34	13	13	1	4	1	23	92	39	6
Gotlands	–	–	–	–	–	–	–	–	–	–	–	–
Blekinge	–	–	22	12	20	4	9	2	10	79	21	–
Kristianstads	2	–	24	26	24	6	5	6	64	157	51	16
Malmöhus	14	5	99	60	370	116	97	35	423	1 219	614	294
Hallands	–	–	29	7	64	5	10	4	22	141	88	7
Göteborgs- o Bohus	28	78	463	38	262	48	120	39	312	1 388	881	423
Älvsborgs	–	11	388	29	68	2	10	4	33	545	418	15
Skaraborgs	14	2	87	–	33	2	2	2	20	162	100	9
Värmlands	–	–	33	–	–	1	2	–	9	45	31	6
Örebro	7	34	153	4	19	3	2	3	29	254	219	16
Västmanlands	4	28	320	6	26	5	10	2	95	496	433	6
Kopparbergs	–	–	137	–	1	–	2	–	10	150	131	5
Gävleborgs	1	2	86	–	4	4	–	4	11	112	82	8
Västernorrlands	–	–	70	–	–	1	–	1	1	73	40	4
Jämtlands	–	–	–	–	1	–	–	–	–	1	–	–
Västerbottens	–	–	45	–	–	–	1	–	10	56	54	–
Norrbottens	1	–	263	–	2	2	2	1	30	301	231	34
Hela riket	272	466	4 463	534	1 324	368	817	416	2 113	10 773	7 097	1 138

¹ Med hemspråk avses 'ett eller flera språk som utgör ett levande inslag i barnets hemmiljö'. Endast ett språk redovisas.

² Avser barn av assyrisk/syriansk härkomst och med arabiska, arameiska, assyriska, kurdiska, syriska eller turkiska som hemspråk.

³ Avser barn av jugoslavisk härkomst och med albanska, makedoniska, rumänska, serbokroatiska, slovakiska, slovenska, turkiska eller ungerska som hemspråk.

Tabell J 17 Förskolebarn, födda år 1976–1980, med annat hemspråk¹ än svenska inskrivna i daghem och deltidsgrupp den 31 december 1980 efter födelseår, hemspråk och barn med hemspråksträning, länsvis
 Pre-school children, born in 1976–1980, with another home-language than swedish registered in day-nurseries and nursery-schools on 31st December 1980 by home-language and children with home-language practice, by county

Län	Inskrivna barn födda år 1976–1980 med annat hemspråk än svenska										Antal barn födda år 1976–1980 som fått hemspråksträning ht 1980		Summa inskrivna barn födda år 1974–1980 med annat hemspråk än svenska i % av samtliga barn inskrivna i daghem och deltidsgrupp
	Ara-biska	Assyriska eller syrianska språk ²	Finska	Gre-kiska	Jugo-slaviska språk ³	Polska	Spanska	Tur-kiska	Övriga	Summa barn	Minst 4 tim/vecka	Mindre än 4 tim/vecka	
Stockholms	202	77	899	253	182	178	515	237	710	3 253	1 631	43	12
Uppsala	32	36	57	21	3	8	64	–	117	338	89	11	11
Södermanlands	1	3	66	2	15	1	–	2	8	98	47	1	8
Östergötlands	18	34	77	16	22	4	26	11	25	233	120	4	6
Jönköpings	6	23	21	3	15	5	3	–	36	112	26	–	5
Kronobergs	–	4	6	3	11	1	9	–	25	59	5	3	4
Kalmar	1	–	6	2	1	2	–	–	6	18	3	–	2
Gotlands	–	–	–	–	–	–	–	–	–	–	–	–	0
Blekinge	–	–	9	–	1	–	4	–	2	16	6	–	3
Kristianstads	6	3	2	1	15	5	10	1	21	64	5	1	3
Malmöhus	9	–	69	17	119	149	109	10	323	805	38	10	9
Hallands	–	–	6	–	16	3	6	–	18	49	4	–	3
Göteborgs- o Bohus	22	67	156	8	76	58	118	20	178	703	351	306	11
Älvsborgs	1	7	136	7	31	2	12	2	28	226	103	13	7
Skaraborgs	4	3	19	–	10	3	–	1	23	63	2	–	3
Värmlands	–	–	2	–	–	–	1	–	5	8	1	–	1
Örebro	5	31	42	2	7	9	–	6	19	121	31	–	5
Västmanlands	5	29	71	1	12	6	16	2	44	186	41	–	9
Kopparbergs	–	–	16	–	1	1	1	2	8	29	4	–	3
Gävleborgs	1	–	12	–	1	–	–	–	–	14	7	–	2

Västernorrlands	-	-	21	-	-	-	2	-	12	35	3	4	2
Jämtlands	-	-	-	-	-	-	-	-	2	2	-	-	0
Västerbottens	-	-	4	1	-	-	-	-	-	5	3	2	1
Norrbottnens	-	1	38	-	-	-	4	-	13	56	19	1	5
Hela riket	313	318	1 735	337	538	435	900	294	1 623	6 493	2 539	399	7

¹ Se not 1 tabell J 16.

² Se not 2 tabell J 16.

³ Se not 3 tabell J 16.

UNGDOMSVÅRDSSKOLOR

Reformatory schools

Beskrivning

Description

Sammanfattning

Antalet ungdomsvårdsskolor uppgick vid slutet av år 1980 till 18 med 502 disponibla platser. Av skolorna var 13 yrkesskolor och 5 skolhem. Under år 1980 intogs 322 elever och utskrevs 282. Antalet den 31.12.1980 intagna elever för vård inom skola uppgick till 447 och för vård utom skola till 339.

Bakgrund

Ungdomsvårdsskolorna inrättas och drivs av staten och har som uppgift att bereda vård, fostran och utbildning åt dem som omhändertagits för samhällsvård och inskrivits som elever vid skolorna.

Det finns två olika typer av skolor, nämligen *skolhem* för barn i skolpliktig ålder samt *yrkesskolor* för ungdom som avslutat sin skolgång. Vården av eleverna äger rum inom eller utom skola. Vid vård utom skola överlämnas eleven till enskilt hem, inackorderingshem, annan anstalt e d, dock icke till sitt föräldrahem.

Ungdomsvårdsskolorna lämnar varje vecka eller i vissa fall varje månad uppgifter till socialstyrelsen, som beslutar om intagning på skolorna. Bearbetning av uppgifterna sker inom statistiska centralbyrån i en översiktlig månadsstatistik och en utförligare årsstatistik, som är en bearbetning av de under året registrerade individuppgifterna.

Tabeller

L 1. Ungdomsvårdsskolorna vid slutet av 1967–1980

Summary

At the end of 1980 there were 18 reformatory schools with 502 available places. 13 of the schools were vocational schools and 5 approved schools. In 1980 322 pupils entered these schools and 282 pupils were discharged from them. At the end of the year there were 447 inmates for care at the schools and 339 for care outside the schools.

Background

The state establishes and operates reformatory schools whose purpose is to provide the care, upbringing and education of those taken in charge for social care and entered as pupils in these schools. There are two different kinds of schools, viz. school-homes for children of compulsory school age and vocational schools for young people who have finished compulsory schooling. Children can either be cared for in our out of school. In the latter case the pupil is sent to a private home, boarding home, other institution etc, but not to his own home.

The reformatory schools send particulars every week, or in some cases every month, to the National Board of Health and Welfare, which is the authority that decides on admissions to these schools. The National Central Bureau of Statistics processes these data, compiling summarised monthly statistics and more detailed annual statistics, which are obtained by processing the data on individuals registered during the year.

Tables

L 1. Reformatory schools at the end of the year 1967–1980

- | | |
|---|---|
| L 2. Ungdomsvårdsskoleeleverna efter ålder m m 1980 | L 2. Pupils in reformatory schools by age etc. 1980 |
| L 3. Under 1980 ny tillkomna ungdomsvårdsskoleelever och den 31 december 1980 intagna elever efter missanpassningssymtom, som föranlett ansökan om intagning, och efter storstadsområde | L 3. Pupils in reformatory schools classified by reason for detention. Pupils admitted in 1980 and pupils cared for at schools at the end of the year, by metropolitan area |
| L 4. Under 1980 ny tillkomna ungdomsvårdsskoleelever efter tidigare av barnavårdsnämnd vidtagna åtgärder, tidigare placeringar, vistelse vid tiden för intagningen och efter storstadsområde | L 4. Reformatory school pupils admitted in 1980. Previous actions taken by the child welfare boards, where previously placed, etc. Pupils distributed by metropolitan area |
| L 5. Ny tillkomna ungdomsvårdsskoleelever 1980 efter typ av intagning och placering | L 5. Reformatory school pupils admitted in 1980 by type of admission and placement |
| L 6. Vårdtid för ungdomsvårdsskoleelever utskrivna enligt 67 § BvL. 1980 | L 6. Duration of stay in reformatory schools for pupils discharged in accordance with Section 67, the Child Welfare Act, 1980 |
| L 7. Återtagningar för vård inom skola av ungdomsvårdsskoleelever 1980, efter anledning till återtagning | L 7. Re-admissions of reformatory school pupils for care at a school 1980, by reason for readmission |
| L 8. Placeringar och omplaceringar i vård utom skola 1980, efter vistelsemiljö och sysselsättning | L 8. Pupils placed and re-placed for care outside a school in 1980 by type of home or institution and occupation |
| L 9. Placeringar och omplaceringar i vård utom skola av ungdomsvårdsskoleelever 1980, länsvis | L 9. Number of times reformatory schools pupils placed and replaced for care outside a school in 1980, by county |
| L 10. Permission och annan frånvaro (utom avvikningar) ett dygn eller mer med återkomst, 1980 | L 10. Leave and other periods of absence (except cases of absconding) of 24 hours or more, with returns, in 1980 |
| L 11. Avvikningar med återkomst under 1980, efter frånvarotid | L 11. Number of cases of pupils absconding, with returns, in 1980, by period of absence |
| L 12. Ungdomar som intagits på ungdomsvårdsskola år 1975 efter tiden till utskrivningen, kön, ålder, missanpassningssymtom m m. Observationsperiod 5 år | L 12. Juveniles admitted to reformatory schools in 1975 by period until discharge, sex, age, maladjustment symptoms etc. Observation period 5 years |
| L 13. Ungdomar som intagits på ungdomsvårdsskola år 1975 och som under observationsperioden placerats i vård utom skola, efter antal placeringar vid vård utom skola, antal återtagningar för vård inom skola, kön och ålder. Observationsperiod 5 år | L 13. Juveniles admitted to reformatory schools in 1975 and during the observationperiod placed as external pupils, by number of localizations outside the school, number of readmissions for care within the school, sex and age. Observation period 5 years |
| L 14. Straffmyndiga ungdomar som intagits på ungdomsvårdsskola år 1975 efter antal domar/åtalsunderlåtelse (dom/åu), kön och ålder. Observationsperiod 5 år | L 14. Criminally responsible juveniles admitted to reformatory schools in 1975 by number of sentences/charges withdrawn, sex and age. Observation period 5 years |

List of terms

antal	number	fordonstillgrepp	theft of vehicle
därav	of which	skadegörelse	damage
elever	pupils	andra förmögenhetsbrott	other crimes against property
flickor	girls	aggression och våldshandling mot person	aggression and assault against another person
intagna	inmates	missbruk av alkohol	abuse of alcohol
län	county	missbruk av thinner el likn	abuse of thinner, etc
nyttillkomna	new cases	missbruk av narkotika el läkemedel	abuse of narcotics or drugs
pojkar	boys	prostitution, sedeslöst levnadssätt	prostitution, immoral living
riket	the country	bristande arbetsanpassning	inability to settle down to work
sa	sum, total	skolskolk, disciplinproblem i skolan	truancy, severe misbehavior at school
samtliga	all	avvikningar	cases of absence, absconding
skola/skolor	school, schools		
skolhems elever	pupils in approved schools		
Stor-Stockholm	Greater-Stockholm		
totalt	total		
yrkesskoleelever	pupils in vocational schools		
övrigt, övriga	other, others		

Terms not given above*Tabell L 1*

antal disponibla platser	the number of available places
därav för pojkar	of which for boys
intagna på skolorna	inmates, those admitted
vårdade utom skola	cared for outside the school

Tabell L 2

inom skola	at school
utom skola	outside the school
antal under 1980 nyttillkomna elever	number of new cases in 1980
ålder = redogörelseår – födelseår	age = reporting year – year of birth

Tabell L 3

missanpassningssymptom som föranlett ansökan om intagning	reason for detention
---	----------------------

Tabell L 4

efter av barnavårdsnämnd tidigare vidtagna åtgärder	by previous measures decided by a Child Welfare Board
psykiatrisk utredning	psychiatric investigation
övriga förebyggande åtgärder enl. 26 § Bvl	other preventive measures according to Sec. 26 of Child Welfare Act

omhändertagna för utredning (30 § BvL)	taken in charge for investigation (under Sec. 30 CWA)
--	---

tidigare omhändertagna för samhällsvård (29 el 31 § BvL)	previously taken in charge for public care (Sec. 29 or 31 in CWA)
--	---

tidigare placeringsformer fosterhem, enskilt hem	previous placements foster-home, private home
--	---

barnhem, ungdomshem	children's home, young people's hostel
---------------------	--

ungdomsvårdsskola	reformatory school
-------------------	--------------------

psykiatrisk klinik	psychiatric clinic
--------------------	--------------------

annan anstalt	other institution
---------------	-------------------

vistelse vid tiden för intagning	place of residence when admitted
----------------------------------	----------------------------------

föräldrahem, egen bostad	parents' home, own residence
--------------------------	------------------------------

under utredning på ungdomsvårdsskola	under investigation at reformatory school
--------------------------------------	---

polis, häkte	police station, in custody
--------------	----------------------------

Tabell L 5

typ av intagning	type of admission
------------------	-------------------

intagna för reell observation	admitted for general observation
-------------------------------	----------------------------------

intagna för övrig observation	admitted for other observation
-------------------------------	--------------------------------

inskrivna	admitted
-----------	----------

placerad enligt socialstyrelsens beslut på	placed after a decision of the National Board of Health and Welfare in a	inackorderingshem, hospits	hostel
specialavd	special section	utskrivningsavdelning	discharge section
annan avd	another section	annan kollektiv miljö	some other collective residential form
<i>Tabell L 6</i>		annan placering	some other form of placing
samtliga utskrivna	all pupils discharged	sysselsättning	occupation
antal dagar i genomsnitt	number of days on an average	förvärsarbete	employment
på skola	at the school	skola/utbildning	school, education
utom skola	outside the school	övrigt	some other activity
hela vårdtiden	whole period of care	antal omplaceringar	number of replacements
därav första vårdtid	of which first period of care	antal omplacerade elever	number of pupils re-placed
därav med bibehållen samhällsvård	of which remaining in public care	<i>Tabell L 10</i>	
utskrivna enl	discharged according to	antal beviljade permissioner	number of requests for leave granted
<i>Tabell L 7</i>		därav omfattande dagar	length in days
antal återtagningar	number of re-admissions	medeltal dagar per permission	average number of days per leave
antal elever som återtagits	number of pupils re-admitted	antal fall av annan frånvaro	number of cases of absence (excl. leave)
anledning till återtagning	reason for re-admission	psyk klinik	psychiatric clinic
kriminell handling	criminal act	epidemijukhus	hospital for infectious diseases
missbruk av alkohol, thinner o d	abuse of alcohol, thinner, etc	annan somatisk vård	some other somatic care
missbruk av narkotika, läkemedel	abuse of narcotics, drugs	anhållen/häktad	apprehended/placed in custody
avviken	absent	medeltal frånvarodagar per fall av annan frånvaro	average number of days absent per cases of absence (excl. leave)
misskött arbete, skola	inability to comply with discipline at school, at work	<i>Tabell L 11</i>	
annat asocialt beteende	some other asocial behaviour	antal avvikningar	number of cases of pupils absconding
återtagen för omplacering utom skola	re-admitted for placement outside the school	därav med återkomst samma dag	of which, those returning the same day
<i>Tabell L 8</i>		medeltal avvkningsdagar per avvikning	average number of days pupils absconded on each occasion
antal elever som placeras i vård utom skola	number of pupils placed for care outside a school	<i>Tabell L 11-L 12</i>	
därav nyplacerade	of which placed for the first time	brott	crime
första vårdtid inom skola för nyplacerade	first period of care within the school for those placed for the first time	brutto	gross
antal dagar i genomsnitt vistelsemiljö	average number of days type of home or institution	dom	sentence
antal placeringar familjevårdshem	number of placements family home	ej	not
annan enskild miljö	some other private home	grövre brott inom	serious crime(s) within
		kön	sex
		missanpassningssymtom	symptoms of maladjustment
		netto	net
		observationsperiod	period of observation

som
tiden till utskrivningen
under
ungdomar
utom
utskrivits
vård

who, which
until discharge
during, under
juveniles
outside
discharged
care

vårdtiden
ålder
år
åtalsunderlåtelse

återtagits

period of care
age
years
charge that has been with-
drawn by the procecu-
tor
readmitted

Tabell L 1 Ungdomsvårdsskolorna vid slutet av 1967–1980
Reformatory schools at the end of the years 1967–1980

År	Antal skolor	Disp antal platser	Antal ungdomar under skolornas tillsyn ¹	Därav		Antal ungdomar under skolornas tillsyn inklusive intagna för utredning och frivillig intagning
				Intagna på skolorna ¹	Vårdade utom skola	
1967	24	1 004	1 706	896	810	
1968	23	929	1 659	860	799	
1969	23	929	1 631	727	904	
1970	22	875	1 607	751	856	
1971	22	796	1 594	727	867	
1972	20	718	1 499	682	817	
1973	20	676	1 357	610	747	
1974	20	636	1 077	473	604	
1975	18	533	922	469	453	
1976	18	526	823	438	385	
1977	18	493	809	446	363	835
1978	18	473	763	402	361	797
1979	18	469	747	408	339	784
1980	18	502	786	447	339	824

¹ Intagning på ungdomsvårdsskola kan ske genom inskrivning som elev vid skolan eller genom intagning för observation. I kolumnen redovisas ej ungdomar intagna för utredning eller frivillig intagning. Dessa var vid slutet av 1980 12 resp 26.

Tabell L 2 Ungdomsvårdsskoleeleverna efter ålder m m 1980
Pupils in reformatory schools by age etc., 1980

Ålder ¹	Antal intagna elever 31.12.1980 ³						Antal under 1980 nytillkomna elever ⁴		
	Inom skola			Utom skola			Pojkar	Flickor	Sa
	Pojkar	Flickor	Sa	Pojkar	Flickor	Sa			
<i>Yrkesskoleelever</i>									
-15 ² år	18	3	21	3	-	3	20	2	22
16 år	50	8	58	16	-	16	52	7	59
17 år	92	18	110	36	10	46	77	20	97
18 år	65	15	80	66	16	82	55	6	61
19 år	31	21	52	61	7	68	16	6	22
20 år	9	6	15	17	5	22	5	5	10
21 år	3	2	5	7	1	8	-	-	-
22 år	-	1	1	-	1	1	-	-	-
Summa	268	74	342	206	40	246	225	46	271
<i>Skolhemselever</i>									
12 år	-	-	-	-	-	-	-	-	-
13 år	1	-	1	-	-	-	1	-	1
14 år	9	4	13	2	-	2	7	3	10
15 år	25	14	39	9	5	14	23	9	32
16 år	17	8	25	17	7	24	7	-	7
17 år	13	4	17	11	4	15	1	-	1
18- år	6	4	10	28	10	38	-	-	-
Summa	71	34	105	67	26	93	39	12	51
Samtliga elever	339	108	447	273	66	339	264	58	322

¹ Ålder = redogörelseår - födelseår.

² Avser i huvudsak elever som befriats från skolgång.

³ Se tabell L 1, not 1.

⁴ Här ingår ej elever som intagits enbart för utredning. De var 33 under 1980.

Tabell L 3 Under 1980 nytilkomna ungdomsvårdsskoleelever och den 31.12.1980 intagna elever efter missanpassningssymtom, som föranlett ansökan om intagning, och efter storstadsområde¹

Pupils in reformatory schools classified by reason for detention. Pupils admitted in 1980 and pupils cared for at schools at the end of the year, by metropolitan area

Missanpassningssymtom ² som föranlett ansökan om intagning	Stor-Stockholm			Stor-Göteborg			Stor-Malmö			Övriga riket			Totalt		
	Pojkar	Flickor	Sa	Pojkar	Flickor	Sa	Pojkar	Flickor	Sa	Pojkar	Flickor	Sa	Pojkar	Flickor	Sa
Nytilkomna elever 1980	65	15	80	53	9	62	19	6	25	127	28	155	264	58	322
<i>Därav med missanpassnings-</i> <i>symtom², i procent</i>															
Fordonstillgrepp	31	–	25	43	–	37	26	17	24	41	4	34	38	3	32
Skadegörelse	14	–	11	9	22	11	16	–	12	24	11	21	18	9	16
Andra förmögenhetsbrott	71	13	60	76	–	65	84	50	76	74	29	66	74	22	65
Aggression och våldshandling mot person	31	13	28	26	22	26	32	17	28	21	–	17	25	9	22
Missbruk av alkohol	12	33	16	21	33	23	21	17	20	36	54	39	26	41	29
Missbruk av thinner el liknande	5	20	8	6	11	7	5	17	8	9	7	8	7	12	8
Missbruk av narkotika el läkemedel	35	73	43	32	67	37	37	50	40	19	46	24	27	57	32
Prostitution, sedeslöst levnadssätt	2	27	6	–	44	7	–	33	8	1	18	4	1	26	5
Bristande arbetsanpassning	12	13	13	2	–	2	–	17	4	8	14	9	7	12	8
Skolskolk, disciplinproblem i skolan	12	7	11	6	11	7	11	17	12	13	29	16	11	19	13
Avvikningar	15	33	19	11	44	16	16	50	24	9	46	16	11	43	17
Övrigt	3	–	3	–	–	–	16	–	12	2	–	1	3	–	2
Intagna elever 31.12.1980	109	38	147	121	30	151	52	18	70	330	88	418	612	174	786
<i>Därav med missanpassnings-</i> <i>symtom² i procent</i>															
Fordonstillgrepp	36	–	27	51	3	42	56	11	44	54	2	43	50	3	40
Skadegörelse	12	–	9	8	10	9	14	–	10	17	5	15	14	4	12
Andra förmögenhetsbrott	73	18	59	76	7	62	85	39	73	77	39	69	77	29	66
Aggression och våldshandling mot person	29	11	25	26	20	25	33	11	27	27	6	23	28	10	24
Missbruk av alkohol	17	29	20	24	50	29	19	22	20	35	55	39	28	45	32
Missbruk av thinner el liknande	8	13	10	13	37	18	2	17	6	10	8	9	10	15	11
Missbruk av narkotika el läkemedel	28	58	35	24	60	31	17	61	29	12	43	18	17	51	25
Prostitution, sedeslöst levnadssätt	2	34	10	–	33	7	2	33	10	1	14	3	1	24	6
Bristande arbetsanpassning	14	5	12	3	–	3	8	11	9	7	10	8	8	8	8
Skolskolk, disciplinproblem i skolan	24	18	22	9	33	14	15	39	21	19	40	23	18	34	21
Avvikningar	21	50	29	22	70	31	27	44	31	21	53	28	22	55	29
Övrigt	2	3	2	2	–	1	4	–	3	3	–	2	3	1	2

¹ Fördelning efter den omhändertagande barnvårdsnämndens belägenhet.

² Bruttoredovisning (el elev kan ha flera missanpassningssymtom).

Tabell L 4 Under 1980 ny tillkomna ungdomsvårdsskolelever efter tidigare av barnavårdsnämnd vidtagna åtgärder, tidigare placeringar, vistelse vid tiden för intagningen och efter storstadsområde¹
 Reformatory school pupils admitted in 1980. Previous action taken by the child welfare boards, previous placements etc. Pupils distributed by metropolitan area

	Stor-Stockholm			Stor-Göteborg			Stor-Malmö			Övriga riket			Totalt			I % av samtliga		
	P	Fl	Sa	P	Fl	Sa	P	Fl	Sa	P	Fl	Sa	P	Fl	Sa	P	Fl	Sa
Antal elever	65	15	80	53	9	62	19	6	25	127	28	155	264	58	322			
<i>a) efter av barnavårdsnämnd tidigare vidtagna åtgärder²</i>																		
Psykiatrisk utredning	7	1	8	5	2	7	1	3	4	29	8	37	42	14	56	16	24	17
Förebyggande åtgärder enl 26 § BvL	31	5	36	29	–	29	10	4	14	84	12	96	154	21	175	58	36	54
Omhändertagande för utredning (30 § BvL)	39	10	49	39	5	44	7	3	10	63	16	79	148	34	182	56	59	57
Tidigare omhändertagna för samhällsvård (29 el 31 § BvL)	38	11	49	39	6	45	16	2	18	70	19	89	163	38	201	62	66	62
<i>b) efter tidigare placeringar föranledda av ovan angivna åtgärder²</i>																		
Fosterhem, enskilt hem	32	8	40	21	4	25	5	3	8	64	23	87	122	38	160	46	66	50
Barnhem, ungdomshem	37	9	46	41	7	48	15	5	20	44	19	63	137	40	177	52	69	55
Ungdomsvårdsskola	27	4	31	7	3	10	2	–	2	27	4	31	63	11	74	24	19	23
Psykiatrisk klinik	4	1	5	1	2	3	4	3	7	23	10	33	32	16	48	12	28	15
Annan anstalt	–	1	1	–	–	–	–	–	–	1	2	3	1	3	4	0	5	1
<i>c) efter vistelse vid tiden för intagning på ungdomsvårdsskola</i>																		
Föräldrahem, egen bostad	12	–	12	3	–	3	3	2	5	33	8	41	51	10	61	19	17	19
Fosterhem, enskilt hem	3	1	4	2	–	2	–	–	–	11	3	14	16	4	20	6	7	6
Barnhem, ungdomshem	9	3	12	14	7	21	11	3	14	8	11	19	42	24	66	16	41	20
Annan anstalt	1	–	1	–	–	–	–	–	–	–	–	–	1	–	1	0	–	0
Psykiatrisk klinik	–	–	–	–	–	–	–	1	1	8	2	10	8	3	11	3	5	3
Under utredning på ungdomsvårdsskola	27	4	31	14	1	15	–	–	–	39	3	42	80	8	88	30	14	27
Polis, häkte	11	7	18	20	–	20	3	–	3	26	1	27	60	8	68	23	14	21
Övrigt	2	–	2	–	1	1	2	–	2	2	–	2	6	1	7	2	2	2

¹ Fördelning efter den omhändertagande barnavårdsnämndens belägenhet.

² Brutto redovisning (en elev kan redovisas på mer än en rad).

Tabell L 5 Nyttillkomna ungdomsvårdsskoleelever 1980 efter typ av intagning och placering
 Reformatory school pupils admitted in 1980 by type of admission and placement

	Antal elever	a) Typ av intagning			b) Placerade enl socialstyrelsens beslut på	
		Intagna för reell observation ¹	Intagna för övrig observation ²	Inskrivna	Specialavd	Annan avd
<i>Yrkesskolor</i>						
Pojkar	225	21	203	1	88	137
Flickor	46	2	44	–	16	30
Summa	271	23	247	1	104	167
<i>Skolhem</i>						
Pojkar	39	6	31	2	11	28
Flickor	12	–	11	1	4	8
Summa	51	6	42	3	15	36
<i>Samtliga</i>						
Pojkar	264	27	234	3	99	165
Flickor	58	2	55	1	20	38
Totalt	322	29	289	4	119	203

¹ Med reell observation avses intagning för observation och närmare utredning om ungdomsvårdsskolans lämplighet som vårdform i det aktuella fallet. Observationstiden är max 2 mån.

² En elev intages för övrig observation endera pga ofullständig ansökan tex att läkarintyg saknas eller pga att omhändertagandebeslutet överklagats.

Tabell L 6 Vårdtid för ungdomsvårdsskoleelever utskrivna enligt 67 § BvL 1980
Duration of stay in reformatory schools for pupils discharged in accordance with Section 67, the Child Welfare Act, 1980

		Samtliga utskrivna				Därav med bibehållen samhällsvård					
		Antal elever	Antal vård dagar i genomsnitt			Antal elever	Antal vård dagar i genomsnitt				
			På skola		Utom skola		Hela vård-tiden	På skola			Hela vård-tiden
			Totalt	Därav första vårdtid				Totalt	Därav första vårdtid	Utom skola	
<i>Utskrivna enl 67 § 1 st a¹</i>											
Yrnesskolor,	Pojkar	52	329	201	493	823	1	141	141	172	313
	Flickor	9	454	292	691	1 145	-	-	-	-	-
	Summa	61	348	214	522	870	1	141	141	172	313
Skolhem,	Pojkar	9	494	345	533	1 027	3	631	437	82	713
	Flickor	8	337	288	846	1 183	1	662	662	352	1 014
	Summa	17	420	318	680	1 101	4	639	494	150	788
Samtliga		78	364	237	557	920	5	539	423	154	693
<i>Utskrivna enl 67 § 1 st b²</i>											
Yrnesskolor	Pojkar	9	417	225	270	687	1	951	149	113	1 064
	Flickor	3	421	348	241	662	1	409	409	-	409
	Summa	12	418	256	263	681	2	680	279	57	737
Skolhem,	Pojkar	-	-	-	-	-	-	-	-	-	-
	Flickor	-	-	-	-	-	-	-	-	-	-
	Summa	-	-	-	-	-	-	-	-	-	-
Samtliga		12	418	256	263	681	2	680	279	57	737
<i>Utskrivna enl 67 § 1 st c³</i>											
Yrnesskolor,	Pojkar	59	471	250	189	660	-	-	-	-	-
	Flickor	5	569	242	169	738	-	-	-	-	-
	Summa	64	479	249	188	666	-	-	-	-	-
Skolhem,	Pojkar	10	841	362	403	1 245	-	-	-	-	-
	Flickor	-	-	-	-	-	-	-	-	-	-
	Summa	10	841	362	403	1 245	-	-	-	-	-
Samtliga		74	528	264	217	744	-	-	-	-	-
<i>Utskrivna enl 67 § 2 st⁴</i>											
Yrnesskolor,	Pojkar	57	501	248	576	1 077	-	-	-	-	-
	Flickor	11	519	181	654	1 173	-	-	-	-	-
	Summa	68	504	237	589	1 092	-	-	-	-	-
Skolhem,	Pojkar	6	622	362	1 279	1 901	-	-	-	-	-
	Flickor	4	1 063	426	810	1 873	-	-	-	-	-
	Summa	10	799	388	1 091	1 890	-	-	-	-	-
Samtliga		78	541	257	653	1 194	-	-	-	-	-
Samtliga utskrivna enl 67 §		242	474	253	469	943	7	579	382	126	706
Lämnat skolan på annat sätt ⁵		40	150	150	13	-	-	-	-	-	-

¹ Ändamålet med vården får anses uppnått.

² Eleven behöver vård, fostran eller utbildning, som bättre kan beredas på annat sätt än genom ungdomsvårdsskolans försorg.

³ Eleven intagits i fångvårdsanstalt.

⁴ Utskrivning skall ske senast när eleven fyller 20 år eller, om han omhändertagits för samhällsvård efter fyllda 17 år, senast 3 år efter omhändertagandet.

⁵ De flesta av dessa har efter observation återgått till socialnämnd för vård i annan form.

Tabell L 7 Återtagningar för vård inom skola av ungdomsvårdsskoleelever 1980, efter anledning till återtagning
 Readmissions of reformatory school pupils for care at a school 1980, by reason for readmission

	Yrkesskolor			Skolhem			Samtliga		
	Pojkar	Flickor	Sa	Pojkar	Flickor	Sa	Pojkar	Flickor	Sa
Antal elever som återtagits	206	42	248	63	16	79	269	58	327
Antal återtagningar	294	56	350	104	21	125	398	77	475
<i>Anledning till återtagning</i>									
Kriminell handling	93	2	95	36	–	36	129	2	131
Missbruk av alkohol, thinner o dyl	48	13	61	8	3	11	56	16	72
Missbruk av narkotika, läkemedel	13	12	25	5	1	6	18	13	31
Avviken	64	20	84	30	9	39	94	29	123
Misskött arbete, skola	72	16	88	10	8	18	82	24	106
Annat asocialt beteende	17	2	19	6	1	7	23	3	26
Återtagen för omplacering utom skola	41	12	53	21	6	27	62	18	80
<i>Anledning till återtagning i procent</i>									
Kriminell handling	32	4	27	35	–	29	32	3	28
Missbruk av alkohol, thinner o dyl	16	23	17	8	14	9	14	21	15
Missbruk av narkotika, läkemedel	4	21	7	5	5	5	5	17	7
Avviken	22	36	24	29	43	31	24	38	26
Misskött arbete, skola	24	29	25	10	38	14	21	31	22
Annat asocialt beteende	6	4	5	6	5	6	6	4	5
Återtagen för omplacering utom skola	14	21	15	20	29	22	16	23	17

Tabell L 8 Placeringar och omplaceringar i vård utom skola 1980, efter vistelsemiljö och sysselsättning

Pupils placed and replaced for care outside a school in 1980, by type of home or institution and occupation

	Yrkesskolor			Skolhem			Samtliga		
	Pojkar	Flickor	Sa	Pojkar	Flickor	Sa	Pojkar	Flickor	Sa
Antal elever som placerats i vård utom skola	287	57	344	82	29	111	369	86	455
Därav nyplacerade	153	27	180	43	11	54	196	38	234
Första vårdtid inom skola för nyplacerade:									
antal dagar i genomsnitt	226	223	225	369	383	372	257	269	259
Antal placeringar	394	75	469	125	32	157	519	107	626
a) vistelsemiljö									
Familjevårdshem	44	15	59	43	11	54	87	26	113
Annan enskild miljö	164	31	195	60	13	73	224	44	268
Inackorderingshem, hospits	34	7	41	3	1	4	37	8	45
Utskrivningsavdelning	54	10	64	–	–	–	54	10	64
Annan kollektiv miljö	19	3	22	1	3	4	20	6	26
Annan placering	79	9	88	18	4	22	97	13	110
b) Sysselsättning									
Förvärvsarbete	249	45	294	52	14	66	301	59	360
Skola/utbildning	94	15	109	48	5	53	142	20	162
Övrigt	51	15	66	25	13	38	76	28	104
Antal omplaceringar	38	14	52	17	4	21	55	18	73
Antal omplacerade elever	37	12	49	14	4	18	51	16	67
Vistelsemiljö i procent									
Familjevårdshem	11	20	13	34	34	34	17	24	18
Annan enskild miljö	42	41	42	48	41	46	43	41	43
Inackorderingshem, hospits	9	9	9	2	3	3	7	7	7
Utskrivningsavdelning	14	13	14	–	–	–	10	9	10
Annan kollektiv miljö	5	4	5	1	9	3	4	6	4
Annan placering	20	12	19	14	13	14	19	12	18
Sysselsättning i procent									
Förvärvsarbete	63	60	63	42	44	42	58	55	58
Skola/utbildning	24	20	23	38	16	34	27	19	26
Övrigt	13	20	14	20	41	24	15	26	17

Tabell L 9 Placeringar och omplaceringar i vård utom skola av ungdomsvårdsskolelever 1980, länsvis

Number of times reformatory school pupils placed and replaced for care outside a school in 1980, by county

Län ¹	Yrkesskolor			Skolhem			Samtliga		
	Pojkar	Flickor	Sa	Pojkar	Flickor	Sa	Pojkar	Flickor	Sa
Stockholms	43	10	53	41	7	48	84	17	101
Uppsala	23	4	27	1	4	5	24	8	32
Södermanlands	17	9	26	9	1	10	26	10	36
Östergötlands	20	2	22	9	6	15	29	8	37
Jönköpings	26	2	28	4	3	7	30	5	35
Kronobergs	8	–	8	3	–	3	11	–	11
Kalmar	6	–	6	4	1	5	10	1	11
Gotlands	1	–	1	–	–	–	1	–	1
Blekinge	8	–	8	3	–	3	11	–	11
Kristianstads	10	3	13	5	2	7	15	5	20
Malmöhus	40	12	52	5	1	6	45	13	58
Hallands	9	1	10	3	–	3	12	1	13
Göteborgs o Bohus	106	19	125	17	3	20	123	22	145
Älvsborgs	30	8	38	6	1	7	36	9	45
Skaraborgs	6	3	9	5	–	5	11	3	14
Värmlands	6	2	8	–	3	3	6	5	11
Örebro	16	8	24	2	2	4	18	10	28
Västmanlands	11	3	14	2	1	3	13	4	17
Kopparbergs	16	1	17	3	–	3	19	1	20
Gävleborgs	2	–	2	2	–	2	4	–	4
Västernorrlands	15	1	16	11	–	11	26	1	27
Jämtlands	1	1	2	1	–	1	2	1	3
Västerbottens	1	–	1	6	1	7	7	1	8
Norrbottnens	11	–	11	–	–	–	11	–	11
Totalt	432	89	521	142	36	178	574	125	699

¹ Placeringslän, dvs län inom vilket elever placerats för vård.

Tabell L 10 **Permission och annan frånvaro (utom avvikningar) ett dygn eller mer med återkomst, 1980**
 Leave and other periods of absence (except cases of absconding) of 24 hours or more, with returns in 1980

Län ¹	Yrkesskolor			Skolhem			Samtliga		
	Pojkar	Flickor	Sa	Pojkar	Flickor	Sa	Pojkar	Flickor	Sa
<i>Antal beviljade permissioner</i>	2 752	550	3 302	827	409	1 236	3 579	959	4 538
<i>Därav omfattande</i>									
1- 7 dagar	1 958	442	2 400	549	288	837	2 507	730	3 237
8-14 dagar	277	40	317	124	40	164	401	80	481
15-21 dagar	216	31	247	82	42	124	298	73	371
22- dagar	301	37	338	72	39	111	373	76	449
<i>Medeltal dagar per permission</i>	7,5	6,0	7,2	7,6	7,4	7,5	7,5	6,6	7,3
<i>Antal fall av annan frånvaro</i>									
Vård vid psyk klinik	6	21	27	3	9	12	9	30	39
Epidemisjukhus	4	3	7	-	1	1	4	4	8
Annan somatisk vård	18	24	42	7	9	16	25	33	58
Anhållen/häktad	236	21	257	128	6	134	364	27	391
<i>Medeltal frånvarodagar per fall av annan frånvaro</i>									
Vård vid psyk klinik	50,0	33,1	36,9	43,0	30,1	33,3	47,7	32,2	35,8
Epidemisjukhus	3,8	7,7	5,4	0,0	8,0	8,0	3,8	7,8	5,8
Annan somatisk vård	5,5	3,1	4,1	9,1	3,1	5,8	6,5	3,1	4,6
Anhållen/häktad	12,8	7,4	12,4	7,6	1,5	7,3	11,0	6,1	10,7

Tabell L 11 Avvikningar med återkomst under 1980, efter frånvarotid
 Number of cases of pupils absconding, with returns in 1980 by period of absence

Län ¹	Yrkesskolor			Skolhem			Samtliga		
	Pojkar	Flickor	Sa	Pojkar	Flickor	Sa	Pojkar	Flickor	Sa
Antal avvikningar	1 313	365	1 678	529	261	790	1 842	626	2 468
Därav med återkomst									
samma dag	202	45	247	103	10	113	305	55	360
Efter 1- 7 dagar	782	195	977	298	171	469	1 080	366	1 446
Efter 8-14 dagar	162	51	213	68	30	98	230	81	311
Efter 15-21 dagar	48	27	75	26	23	49	74	50	124
Efter 22- dagar	119	47	166	34	27	61	153	74	227
Medeltal avvikningsdagar per avvikning	7,7	12,2	8,7	7,0	11,0	8,3	7,5	11,7	8,6

Tabell L 12 Ungdomar som intagits på ungdomsvårdsskola år 1975 efter tiden till utskrivningen, kön, ålder, missanpassningssymptom m m. Observationsperiod 5 år
Juveniles admitted to reformatory schools in 1975 by period until discharge, sex, age, maladjustment symptoms etc. Observation period 5 years

	Samtliga	Kön		Elever som utskrivits under obsperioden			
		Pojkar	Flickor	Totalt	I % av samtliga	Kön	
						Pojkar	Flickor
<i>Samtliga</i>	309	262	47	297	96	253	44
<i>Kön</i>							
Pojkar	262	262	.	253	97	253	.
Flickor	47	.	47	44	94	.	44
<i>Ålder (1975)</i>							
-14 år	48	38	10	36	75	29	7
15-16 år	138	118	20	138	100	118	20
17 år	82	70	12	82	100	70	12
18- år	41	36	5	41	100	36	5
<i>Missanpassningssymtom, brutto¹</i>							
Fordonstillgrepp	141	138	3	134	95	131	3
Skadegörelse	23	22	1	22	96	21	1
Andra förmögenhetsbrott	207	191	16	201	97	187	14
Aggression och våldshandling mot person	52	49	3	48	92	45	3
Missbruk av alkohol	108	91	17	107	99	90	17
Missbruk av thinner eller liknande	41	36	5	39	95	34	5
Missbruk av narkotika eller läkemedel	74	53	21	72	97	52	20
Prostitution, sedeslöst levnads- sätt	6	1	5	6	100	1	5
Bristande arbetsanpassning	63	50	13	63	100	50	13
Skolkning, disciplinproblem i skolan	59	45	14	50	85	38	12
Avvikningar	98	70	28	93	95	66	27
Övrigt	17	14	3	17	100	14	3
<i>Missanpassningssymtom, netto</i>							
Enbart ett missanpassnings- symtom	31	28	3	31	100	28	3
<i>Därav</i>							
Förmögenhetsbrott	11	11	-	11	100	11	-
Missbruk av narkotika eller läkemedel	4	2	2	4	100	2	2
Enbart brottslig gärning	29	28	1	28	97	27	1
Brottslig gärning i kombination med annat missanpassnings- symtom ²	204	187	17	194	95	179	15
<i>Därav brott och</i>							
- missbruk av alkohol och eller thinner eller liknande	57	54	3	57	100	54	3

¹ En person kan ha flera missanpassningssymtom. Under brutto redovisas antalet symtom.

² Vid de fyra kombinationerna med brott kan även symtomet "avvikningar" förekomma, vilket bortses från här.

Tiden till utskrivningen						Elever som ej utskrivits			
						Totalt	i % av samtliga	Kön	
under 6 mån	6-11 mån	12-23 mån	24-35 mån	36-47 mån	48-59 mån			Pojkar	Flickor
3	17	79	102	71	25	12	4	9	3
3	17	71	84	60	18	9	3	9	.
-	-	8	18	11	7	3	6	.	3
-	2	4	8	18	4	12	25	9	3
1	6	28	33	49	21	-	-	-	-
1	5	22	50	4	-	-	-	-	-
1	4	25	11	-	-	-	-	-	-
1	6	27	46	38	16	7	5	7	-
-	1	4	5	9	3	1	4	1	-
1	9	53	70	50	18	6	3	4	2
1	5	13	17	7	5	4	8	4	-
1	2	36	41	22	5	1	1	1	-
-	1	7	12	12	7	2	5	2	-
1	5	23	28	11	4	2	3	1	1
-	-	-	2	4	-	-	-	-	-
1	4	21	27	8	2	-	-	-	-
-	4	8	7	20	11	9	15	7	2
-	5	16	23	34	15	5	5	4	1
1	2	6	5	3	-	-	-	-	-
-	4	7	13	6	1	-	-	-	-
-	3	2	4	2	-	-	-	-	-
-	-	1	2	1	-	-	-	-	-
-	1	5	10	10	2	1	3	1	-
2	8	55	64	47	18	10	5	8	2
1	1	18	21	13	3	-	-	-	-

Tabell L 12 (forts)

	Samtliga	Kön		Elever som utskrivits under obsperioden			
		Pojkar	Flickor	Totalt	I % av samtliga	Kön	
						Pojkar	Flickor
<i>Därav</i>							
i samband med våldshandling mot person	14	13	1	14	100	13	1
– missbruk av narkotika	19	18	1	19	100	18	1
– bristande arbetsanpassning och/eller skolskolk, disci- plinproblem	43	38	5	38	88	35	3
– annat	85	77	8	80	94	72	8
Annan kombination	45	19	26	44	98	19	25
<i>Tidigare intagning</i>							
Tidigare ej intagna	276	233	43	264	96	224	40
Tidigare intagna	33	29	4	33	100	29	4
<i>Vid intagningen placerade på specialavdelning</i>							
	104	97	7	102	98	95	7
<i>Utskrivna med förordnande att sambhällsvården skall bestå (68 § BvL)</i>							
				23		19	4

Tiden till utskrivningen						Elever som ej utskrivits			
						Totalt	i % av samtliga	Kön	
under 6 mån	6-11 mån	12-23 mån	24-35 mån	36-47 mån	48-59 mån			Pojkar	Flickor
1	-	3	7	2	1	-	-	-	-
-	-	6	8	4	1	-	-	-	-
-	5	10	6	13	4	5	12	3	2
1	2	21	29	17	10	5	6	5	-
1	4	12	15	8	4	1	2	-	1
3	15	71	85	68	22	12	4	9	3
-	2	8	17	3	3	-	-	-	-
3	7	28	33	24	7	2	2	2	-
1	6	9	6	1	-

Tabell L 13 Ungdomar som intagits på ungdomsvårdsskola år 1975 och som under observationsperioden placerats i vård utom skola, efter antal placeringar vid vård utom skola, antal återtagningar för vård inom skola, kön och ålder. Observationsperiod 5 år

Juveniles admitted to reformatory schools in 1975 and during the observation period placed as external pupils, by number of localizations outside the school, number of readmissions for care within the school, sex and age. Observation period 5 years

	Samtliga	Kön		Elever som under obsperioden ¹ återtagits för vård inom skola			
		Pojkar	Flickor	Totalt	I % av samtliga	Kön	
						Pojkar	Flickor
<i>Kön</i>							
Pojkar	236	236	.	183	78	183	.
Flickor	47	.	47	38	81	.	38
<i>Ålder (1975)</i>							
-14 år	43	33	10	39	91	29	10
15-16 år	128	108	20	98	77	84	14
17 år	75	63	12	56	75	46	10
18- år	37	32	5	28	76	24	4
<i>Samtliga</i>	283	236	47	221	78	183	38

¹ Före första eventuella utskrivning.

Antal placeringar (omplaceringar) under obsperioden ¹ vid vård utom skola							Elever som ej återtagits för vård inom skola			
							Antal återtagningar för vård inom skola under obsperioden ¹			
1-2 placeringar	3-4 placeringar	5 el flera placeringar	1 återtagning	2 återtagningar	3-4 återtagningar	5 el flera återtagningar	Pojkar	Flickor		
74	55	54	61	45	46	31	53	22	53	.
15	9	14	15	10	8	5	9	19	.	9
19	10	10	12	12	10	5	4	9	4	-
32	30	36	29	24	24	21	30	23	24	6
24	13	19	24	12	11	9	19	25	17	2
14	11	3	11	7	9	1	9	24	8	1
89	64	68	76	55	54	36	62	22	53	9

Tabell L 14 **Straffmyndiga ungdomar som intagits på ungdomsvårdsskola år 1975 efter antal domar/åtalsunderlåtelse (dom/åu), kön och ålder. Observationsperiod 5 år**

Criminally responsible juveniles admitted to reformatory schools in 1975, by number of sentences/charges withdrawn, sex and age. Observation period 5 years

	Samtliga	Kön		Ungdomar med grövre brott under obsperioden vilket lett till dom/åtalsunderlåtelse					
		Pojkar	Flickor	Totalt	I % av samtliga	Kön		Ungdomar med	
						Pojkar	Flickor	1 dom/åu	2 dom/åu
<i>Kön</i>									
Pojkar	224	224	.	197	88	197	.	20	27
Flickor	37	.	37	25	68	.	25	9	9
<i>Ålder (1975)</i>									
15-16 år	138	118	20	116	84	102	14	15	16
17 år	82	70	12	71	87	63	8	8	14
18- år	41	36	5	35	85	32	3	6	6
<i>Samtliga</i>	261	224	37	222	85	197	25	29	36

3-dom/ åu	Antal domar/ åu brutto	Första brottet begånget			Enbart dom	Enbart åu	Både dom och åu	Ungdomar utan grövre brott under obsperioden			
		Under vård- tiden	Därav under vård utom skola	Efter ut- skriv- ning				Totalt	I % av samt- liga	Kön	
								Pojkar	Flickor		
150	927	181	45	16	33	19	145	27	12	27	.
7	60	21	10	4	7	10	8	12	32	.	12
85	582	108	26	8	15	16	85	22	16	16	6
49	274	66	22	5	14	8	49	11	13	7	4
23	131	28	7	7	11	5	19	6	15	4	2
157	987	202	55	20	40	29	153	39	15	27	12

NYKTERHETSVÅRD

Care of inebriates

Beskrivning

Description

Sammanfattning

Under 1980 ökade antalet personer som var föremål för åtgärd enligt nyktterhetsvårdslagen med 2 018 (3,8 %) till 54 445 personer. Av de senare var 12 507 (23,0 %) under 25 år. Motsvarande siffror för 1979 var 12 499 (23,8 %).

Antalet intagningar på allmänna vårdanstalter för alkoholmissbrukare var 1980 4 228 (1979 4 213) och på enskilda anstalter 3 056 (1979 3 167). Den genomsnittliga vårdtiden var vid allmänna anstalter 1980 120 dagar (1979 118 dagar). Motsvarande siffra för de enskilda anstalterna var 1980 79 dagar (1979 75 dagar).

Bakgrund

Enligt nyktterhetsvårdslagen (NvL) har samhället skyldighet att ingripa när någon missbrukar alkoholhaltiga drycker till uppenbar skada för sig själv eller annan.

Har social centralnämnd/nyktterhetsnämnd i en kommun fått kännedom om att någon missbrukar alkohol skall skyndsamt *undersökning* ske. Det grundläggande syftet med undersökningen är att klargöra om det föreligger sådana omständigheter att åtgärder enligt NvL kan vidtagas. Framgår det av undersökningen att så är fallet kan olika *hjälpåtgärder* sättas in (14 § NvL), tex att söka förmå den som missbrukar alkohol att fortlöpande upprätthålla förbindelse med social centralnämnd/nyktterhetsnämnd eller utsedd person, hjälpa honom till anställning eller förmå honom ingå i nyktterhetsförening eller uppsöka läkare.

Framgår det av undersökningen att en person missbrukar alkohol så svårt att han är "hemfallen" åt sådant *missbruk* (den s k gene-

Summary

The number of persons who were the subject of a measure according to the Temperance Act increased in 1980 with 2,018 (3,8 %) to 54,445 persons. Of the latter 12,507 (23,0 %) were less than 25 years old. The corresponding number for 1979 was 12,499 (23,8 %).

There were 4,228 admissions to public institutions for inebriates in 1980 (4,213 in 1979) and 3,056 admissions to private institutions (3,167 in 1979). The average time of care was 120 days at public institutions in 1980 (118 days in 1979). The corresponding number for private institutions was 79 days in 1980 (75 days in 1979).

Background

According to the Temperance Act the community is under an obligation to intervene when anyone is found to be misusing alcoholic beverages to the obvious detriment of himself or some other person.

If a Central Social Board/Temperance Board in a municipality becomes aware that a certain person is misusing alcoholic beverages, it is to order an *investigation* into the matter without delay. The basic aim of such an investigation is to discover if there are any circumstances that may warrant action under the Temperance Act. If the investigation shows that this is the case, recourse can be had to various *assistance measures* (Section 14)¹ e.g. an attempt can be made to persuade the person misusing alcohol to keep constantly in touch with the Central Social Board/the Temperance Board or a specially appointed person, he can be helped to obtain

¹ All section references are to the Temperance Act.

ralindikationen) och om dessutom minst en av de i NvL angivna sociala skadeverkningarna (de sk specialindikationerna) är för handen och kan sägas vara en följd av missbruket, eller om en person är hemfallen åt alkoholmissbruk och för ett kringflackande liv, kan *övervakning enl 15 § NvL* komma i fråga.

Föreligger ovan nämnda förutsättningar för övervakning, och hjälpåtgärder eller övervakning varit otillräckliga, eller hjälpåtgärder eller övervakning uppenbarligen skulle vara gagnlösa, eller försök med hjälpåtgärder eller övervakning med hänsyn till den alkoholmissbrukandes farlighet ej kan avvaktas, må *intagning på allmän vårdanstalt för alkoholmissbrukare ske (18 § NvL)*. I samband med detta beslut om tvångsintagning kan villkorligt *anstånd* beviljas (35 § NvL). I samband med anståndet skall den som beslutet avser sättas under *övervakning (36 § NvL)*.

Övervakning skall i regel ske även vid försökspermission och utskrivning från anstalt. Denna, efter ett intagningsbeslut anordnade övervakning, kan kombineras med lydnds-föreskrifter. Övervakning efter utskrivning får pågå högst ett år. Om den utskrivne under denna tid missbrukar alkoholhaltiga drycker och undandraget sig övervakning eller bryter mot meddelade lydnds-föreskrifter kan han *återintagas i anstalt (55 § NvL)*.

I 58 § NvL ges möjlighet till *frivillig intagning* på anstalt för den som är hemfallen åt alkoholmissbruk. Någon specialindikation behövs inte i detta fall.

Det bör framhållas att statistiken endast redovisar personer som varit föremål för *registrerade* åtgärder enligt nykterhetsvårdslagen. Det förekommer att undersökningar eller hjälpåtgärder vidtas inom nykterhetsvården utan att registreras enligt ovanstående lagrum. Dessa fall ingår alltså ej i den föreliggande redovisningen. Alkoholmissbrukare som behandlas inom sjukvården utan tillämpning av nykterhetsvårdslagen ingår heller inte i statistiken.

Statistiken över undersöknings- och hjälpåtgärdsfallen (Tab M1–M2, M6), bruttoredovisning av de åtgärder som vidtagits under året

employment or persuaded to join a temperance association or to seek medical attention.

If the investigation shows that a person is misusing alcohol to such a degree that he has become addicted to its use (the "general indication") and if, in addition, at least one of the detrimental social effects set out in the Temperance Act (the "special indications") are apparent and may be said to be a consequence of the misuse of alcohol, or if a person has become addicted to drink and leads a vagrant life, recourse may be had to *probation pursuant to Section 15*.

If it turns out that the above pre-conditions for probation, and assistance or probation are inadequate, or that assistance or probation would obviously be of no avail, or that the outcome of attempts with assistance or probation would obviously be of no avail, or that the outcome of attempts with assistance or probation can not be awaited in view of the dangerousness of the inebriate, the latter may be *admitted to a public institution for inebriates* (Section 18). A *provisional respite* may be granted in conjunction with this decision on compulsory committal to an institution (Section 35). When such a respite is granted, the person concerned is to be put on *probation* (Section 36).

A person is as a rule also put on probation when he is given leave on a trial basis or when discharged from an institution. Probation granted after a decision on compulsory committal to an institution, may be combined with directives which the inebriate is under an obligation to obey. Probation after discharge may be, at most, one year in duration. If the person discharged has misused alcoholic beverages and has refused to submit to probation or is guilty of a breach of the directives issued in regard to him, he may be *re-admitted to an institution* (Section 55).

Section 58 enables a person who has become addicted to drink to be *admitted voluntarily to an institution*. No special indications are required in this instance.

(Tab M7–M8) samt redovisning av vissa uppgifter om de institutioner som drivs i primär kommunal regi (Tab M19–M20) baseras på uppgifter från de kommunala nykterhetsnämndernas årsberättelser, i vilka de lämna uppgifter angående omfattningen av sin verksamhet.

Statistiken över personer med beslut enligt 15, 18, 36, 54, 55 och 58 § NvL (Tab M1–M6, M9–M18) baseras på uppgifter som lämnas successivt under året till statistiska centralbyrån.

Tabeller

- M 1. Personer som varit föremål för åtgärder enligt nykterhetsvårdslagen (NvL) 1970–1980
- M 2. Personer under 25 år som varit föremål för åtgärder enligt nykterhetsvårdslagen (NvL) 1970–1980
- M 3. Personer som varit föremål för övervakning eller intagning på allmän vårdanstalt för alkoholmissbrukare, 1970–1980
- M 4. Intagningar på vårdanstalter för alkoholmissbrukare, 1970–1980
- M 5. Personer som varit föremål för åtgärder enligt nykterhetsvårdslagen (NvL) efter kommunstorlek, typ av åtgärd samt efter kön och ålder, 1980
- M 6. Personer som varit föremål för åtgärder enligt nykterhetsvårdslagen (NvL), efter län, storstadsområde, riksområde, kommunstorlek och typ av åtgärd, 1980
- M 7. Antal vidtagna åtgärder (bruttoantal) avseende personer för vilka den mest ingripande åtgärden varit 14 § NvL fördelade efter län, storstadsområde, kommunstorlek och åtgärdens art, 1980
- M 8. Antal vidtagna åtgärder (bruttoantal) avseende personer för vilka den mest ingripande åtgärden varit 15, 18, 31, 36, 54, 55 eller 58 § NvL, fördelade efter län, storstadsområde, kommunstorlek och åtgärdens art, 1980
- M 9. Beslut om åtgärder enligt 15, 18, 35, 55 och 58 § nykterhetsvårdslagen (NvL) efter alkoholmissbrukarens kön, civilstånd

It should be noted that the statistics only relate to persons who have been made the object of action taken in accordance with the Temperance Act. It happens that investigations or assistance actions is made within the care of inebriates without being registered according to the above mentioned section of law. These cases are therefore not a part of the present report. When the Temperance Act has not been applied, inebriates receiving medical treatment in hospital or within the public health system are not consequently covered by the statistics.

Tables

- M 1. Persons subject to measures according to the Temperance Act, 1970–1980
- M 2. Persons, less than 25 years old, subject to measures according to the Temperance Act, 1970–1980
- M 3. Persons subject to supervision or admission to a public institution for inebriates, 1970–1980
- M 4. Admissions to institutions for inebriates, 1970–1980
- M 5. Persons subject to measures according to the Temperance Act by size of municipality, type of measure and by sex and age, 1980
- M 6. Persons subject to measures according to the Temperance Act, by county, metropolitan area, region, size of municipality and type of measure, 1980
- M 7. Number of measures concerning persons for which the most radical measure has been the Temperance Act Sec 14, by county, metropolitan area, size of municipality, and by type of measure, 1980
- M 8. Number of measures concerning persons for which the most radical measure has been the Temperance Act Sec 15, 18, 31, 36, 54, 55 or 58 by county, metropolitan area, size of municipality and type of measure, 1980
- M 9. Decisions according to the Temperance Act, Sec 15, 18, 35, 55 and 58, by sex, marital status and age of the inebriate

- och ålder samt efter riksområde och kommunstorlek, 1980
- M 10. Intagningar på allmänna vårdanstalter för alkoholmissbrukare efter typ av intagning, de intagnas ålder, kön, civilstånd och nationalitet, 1980
- M 11. Intagningar på allmänna vårdanstalter för alkoholmissbrukare efter de intagnas ålder och efter tidigare anstaltsvård, 1980
- M 12. Frivilliga intagningar på allmänna vårdanstalter för alkoholmissbrukare efter de intagnas kön, civilstånd och ålder samt tidigare åtgärder, 1980
- M 13. Utskrivningar från allmänna vårdanstalter för alkoholmissbrukare efter typ av intagning, de utskrivnas kön, civilstånd och ålder samt efter tidpunkt för utskrivningen, 1980
- M 14. Genomsnittlig vårdtid och eventuell övervakningstid vid utskrivningar från allmänna vårdanstalter för alkoholmissbrukare, efter typ av intagning, den utskrivnes kön, civilstånd och ålder samt efter tidpunkt för utskrivningen, 1980
- M 15. Intagningar på allmänna och enskilda vårdanstalter för alkoholmissbrukare, efter riksområde, kommunstorlek och storstadsområde för alkoholmissbrukarens hemort, 1980
- M 16. Personer inskrivna på allmänna vårdanstalter för alkoholmissbrukare 31 december 1980 efter typ av intagning, ålder, kön, civilstånd och nationalitet
- M 17. Intagningar på enskilda vårdanstalter för alkoholmissbrukare efter den inskrivnes kön, ålder och civilstånd. Utskrivningar och vårdtid efter den utskrivnes kön och civilstånd, 1980
- M 18. Intagningar på och utskrivningar från enskilda vårdanstalter för alkoholmissbrukare efter personens tidigare anstaltsvård, ålder m.m., 1980
- M 19. Antal enheter och sängplatser den 31 december 1980 samt verksamhet vid alkoholpoliklinik, rådgivningsbyrå med läkarexpedition eller motsvarande, fördelade efter län, storstadsområde och kommunstorlek, 1980
- and by region and size of municipality, 1980
- M 10. Admissions to public institutions for inebriates, by type of admission, age, sex, marital status, and citizenship of the inebriate, 1980
- M 11. Admissions to public institutions for inebriates, by age and previous care of the inmates, 1980
- M 12. Voluntary admissions to public institutions for inebriates, by sex, marital status and age of the inebriates and by previous measures, 1980
- M 13. Discharges from public institutions for inebriates, by type of admission, sex, marital status and age of the persons discharged and by time of discharge, 1980
- M 14. Time of care and time of supervision (if any) at discharges from public institutions for inebriates, by type of admission, sex, marital status and age of the discharged persons and by time of discharge, 1980
- M 15. Admissions to public and private institutions for inebriates, by region, size and metropolitan area of the home municipality of the inebriate, 1980
- M 16. Persons enrolled at public institutions for inebriates on 31st December 1980 by type of admission, age, sex, marital status and citizenship
- M 17. Admissions to private institutions for inebriates, by sex, age and marital status of the inebriate. Discharge and time of care by sex and marital status of the inebriate, 1980
- M 18. Admissions to and discharges from private institutions for inebriates, by previous care and age of the person etc., 1980
- M 19. Number of units and beds on 31st December 1980, and the work of alcoholics' out-patient departments, guidance clinics with medical service etc. by county, metropolitan area and size of municipality, 1980

- M 20. Antal enheter och platser den 31 december 1980 samt antal personer vilka beretts plats vid övergångsbostad, inackorderingshem/övergångshem, enskild vårdanstalt och skyddad sysselsättning för alkoholskadade, fördelade efter län, storstadsområde och kommunstorlek, 1980
- M 21. Personer som år 1975 ställts under övervakning enl 15 § nykterhetsvårdslagen (NvL), efter typ av ny åtgärd, kön och ålder. Observationsperiod 5 år
- M 22. Personer som år 1975 tvångsintagits enl 18 § nykterhetsvårdslagen (NvL), efter anstaltsvistelsens längd, kön och ålder. Observationsperiod 5 år
- M 23. Personer som år 1975 återintagits på allmän vårdanstalt enl 55 § nykterhetsvårdslagen (NvL), efter anstaltsvistelsens längd, kön och ålder. Observationsperiod 5 år
- M 24. Personer som år 1975 frivilligt ingått på allmän anstalt för alkoholmissbrukare enl 58 § nykterhetsvårdslagen (NvL), efter anstaltsvistelsen längd, kön och ålder. Observationsperiod 5 år
- M 25. Personer som varit föremål för åtgärder enl 15 §, 18 §, 54 §, 55 § och/el 58 § nykterhetsvårdslagen (NvL) som avslutats år 1975, efter första nya åtgärdens art, kön och ålder. Observationsperiod 5 år
- M 26. Personer som år 1975 blivit föremål för åtgärder enl 15 §, 18 §, 36 §, 55 §, och/el 58 § nykterhetsvårdslagen (NvL), efter begångna grövre brott, kön och ålder. Observationsperiod 5 år
- M 20. Number of units and places on 31st December 1980, and number of persons admitted to transition residence, hostel/transition home, private institution for inebriates and protective employment for inebriates, distributed by county, metropolitan area and size of municipality, 1980
- M 21. Persons put under supervision in 1975 according to the Temperance Act, Sec 15, by type of new measure, sex and age. Observation period 5 years
- M 22. Persons committed in 1975 according to the Temperance Act, Sec 18, by length of institutional stay, sex and age. Observation period 5 years
- M 23. Persons readmitted to public institutions in 1975 according to the Temperance Act, Sec 55, by length of institutional stay, sex and age. Observation period 5 years
- M 24. Persons voluntarily entering public institutions for inebriates in 1975 according to the Temperance Act, Sec 58, by length of institutional stay, sex and age. Observation period 5 years
- M 25. Persons subject to measures according to the Temperance Act, Sec 15, 18, 54, 55 and/or 58, which were *terminated* in 1975, by type of first new measure, sex and age. Observation period 5 years
- M 26. Persons subjected to measures according to the Temperance Act, Sec 15, 18, 36, 55 and/or 58, in 1975, by committed serious crimes, sex and age. Observation period 5 years

List of terms

allmän vårdanstalt	public institution for inebriates	enskild vårdanstalt	private institution for inebriates
antal	number	frivillig intagning	voluntary admission
civilstånd	marital status	(på allmän anstalt)	(to a public institution)
därav	of which, of whom	hela riket	the whole country
ej kyrkobokförda/ uppgift saknas	not entered in a parish register/no information	hjälpåtgärd	remedial measure
enbart	only	inv(-ånare)	inhabitants
enbart undersökning	investigation only	kvinnor	women
		kommunstorlek	size of municipality

kön	sex	tvångsintagning enl 18 §	compulsory admission according to Sec 18
län	county	typ av intagning	type of admission
mindre än 6 mån	less than 6 months	typ av åtgärd	type of measure
mån(-ad)	month	ålder	age
män	men	år	year
ogifta	single	åtgärder	measures
(personer under 25 år)	(persons less than 25	änklingar	widowers
som varit föremål för	years old) subject to	änkor	widows
riksområde	region	övervakning enl 15 §	supervision according to Sec 15
samtliga	all		
skilda	divorced		
totalt	total		

Terms not given above*Tabell M 3*

nyttillkomna	new in
kvarstående till	left to

Tabell M 5

i åldern	in the age of
----------	---------------

Tabell M 6

storstadsområde	metropolitan area
hela riket	the whole country
Stor-Stockholm	Greater Stockholm
förändring sedan 1979	change from 1979

Tabell M 7

avseende personer för vilka den mest ingripande åtgärden varit vård på sjukhus	persons for which the most radical measure has been care in hospital
vård på enskilt vårdhem och konvalecenthem	care in privat nursing or convalescent home
vård på enskild vårdanstalt	care in private institution
plats på inackorderingshem/övergångsbostad	accommodation in hostel/transition residence
fortlöpande förbindelse placering i familjevård	continuous contact care in private family

Tabell M 8

ansökan om tvångsintagning på allmän vårdanstalt	application for compulsory admission to a public institution for inebriates
--	---

Tabell M 9

anstånd med intagning enl 35 § meddelat av	probation in lieu of commitment according to Sec 35 decision by
--	---

länsstyrelse

the County Administration

nykterhetsnämnd förverkande av anstånd med intagning enl 35 § meddelat av återintagning enl 55 §

temperance board probation cancelled according to Sec 35 decision by re-admission according to Sec 55

Tabell M 10

tidigare vård (ad på) nationalitet (ej svensk) nordisk	previous care (at a) citizenship (not Swedish) nordic
--	---

Tabell M 11

tidigare anstaltsvård	previous institutional care
gång (-er)	time (-s)
gångar eller flera	times or more
både (varken) allmän och (eller) enskild vårdanstalt	both (neither) public and (nor) private institutions for inebriates
antalet vistelser på anstalt	the number of periods in institutions

Tabell M 12

därav för personer som under en tolv månadersperiod före intagningen	of which for persons who during a 12-month-period before the admission
--	--

varit tvångsintagen have been compulsorily admitted
 varit frivilligt intagen have been voluntarily admitted
 ej varit föremål för åtgärd have not been subject to any measures

Tabell M 13
 utan (under) första (andra, tredje) försöksperm (eller senare) utskrivningar med övervakning without (during) first (second, third) leave (or later) discharges with supervision

Tabell M 14
 genomsnittliga antalet vård dagar för personer utskrivna utan (under) första (andra, tredje) försöksperm (eller senare) genomsnittlig övervakningstid efter utskrivningen i dagar average number of days of care for persons discharged without (during) first (second, third) leave (or later) average time of supervision after the discharge, days

Tabell M 15
 statlig erkänd summa state officially recognized sum

Tabell M 16
 Se tabell M 10 See table M 10

Tabell M 17
 intagningar utskrivningar genomsnittlig vårdtid för utskrivna (antal dagar) admissions discharges average time of care for discharged persons (days)

Tabell M 18
 Se tabell M 11 och M 17 See table M 11 and M 17

Tabell M 19
 antal vård dagar antal besök hos läkare psykolog sjuksköterska kurator antal hembesök number of days of care number of visits to physician psychologist registered nurse welfare officer number of home visits

Tabell M 20
 vilka beretts plats vid admitted to

Tabell M 21–26
 anstaltsvistelsens längd blivit föremål för brutto dom(ar) efter ej enl(igt) föregående första grövre brott i % av kombination(er) lett till med netto ny nykterhetsvårdslagen (NvL) obs(ervations)period personer som under utan utskriv(-its, -na, -ning) övriga length of stay at an institution been subject to gross sentence(s) by, after not according to previous first serious crime(s) as a percentage of combination(s) resulted in with net new the Temperance Act (TA) the observation period persons who, which during, under without discharge(s) other

Tabell M 1 Personer som varit föremål för åtgärder enl nyktelhetsvårdslagen (NvL) 1970–1980

Persons subject to measures according to the Temperance Act, 1970–1980

År	Personer som varit föremål för				
	hjälpåtgärder	åtgärder enl 15, 18, 36, 54, 55 eller 58 § NvL ¹	Summa	På 1 000 av medelfolk-mängden över 20 år	enbart undersökning
1970	21 666	12 429	34 095	5,9	36 071
1971	19 639	11 245	30 884	5,3	35 779
1972	19 800	10 200	30 000	5,1	37 102
1973	18 971	8 801	27 772	4,7	37 629
1974	17 341	8 138	25 479	4,3	38 639
1975	15 978	7 717	23 695	4,0	36 854
1976	14 927	7 107	22 034	3,7	34 756
1977	13 346	6 638	19 984	3,3	28 174
1978	13 677	6 456	20 133	3,3	31 603
1979	13 637	6 457	20 094	3,3	32 333
1980	13 765	6 927	20 692	3,4	33 753

¹ 15 § NvL: övervakning utan samband med intagningsbeslut.

18 § NvL: tvångsintagning på allmän vårdanstalt för alkoholmissbrukare.

36 § NvL: övervakning i samband med villkorligt anstånd med tvångsintagning.

54 § NvL: övervakning i samband med utskrivning från allmän vårdanstalt för alkoholmissbrukare.

55 § NvL: återintagning på allmän vårdanstalt för alkoholmissbrukare.

58 § NvL: frivillig intagning på allmän vårdanstalt för alkoholmissbrukare.

Tabell M 2 Personer under 25 år som varit föremål för åtgärder enl nyktelhetsvårdslagen (NvL) 1970–1980

Persons, less than 25 years old, subject to measures according to the Temperance Act, 1970–1980

År	Personer under 25 år som varit föremål för							
	hjälpåtgärder		åtgärder enligt 15, 18, 36, 54, 55 eller 58 § NvL ¹		Summa		enbart undersökning	
	Antal	i % ²	Antal	i % ³	Antal	i % ⁴	Antal	i % ⁵
1970	3 225	14,9	549	4,4	3 774	11,1	11 284	31,3
1971	2 868	14,6	480	4,3	3 348	10,8	11 677	32,6
1972	2 847	14,4	390	3,8	3 237	10,8	12 126	32,7
1973	2 243	11,8	299	3,4	2 542	9,2	11 927	31,7
1974	1 863	10,7	251	3,1	2 114	8,3	11 512	29,8
1975	1 914	12,0	227	2,9	2 141	8,9	12 164	33,0
1976	1 663	11,1	192	2,7	1 855	8,4	10 683	30,7
1977	1 420	10,6	150	2,3	1 570	7,9	8 515	30,2
1978	1 770	12,9	143	2,2	1 913	9,5	10 592	33,5
1979	1 814	13,3	148	2,3	1 962	9,8	10 537	32,6
1980	1 665	12,1	155	2,2	1 820	8,8	10 687	31,7

¹ Se not 1 tabell M1.² I procent av samtliga personer som varit föremål för hjälpåtgärder.³ I procent av samtliga personer som varit föremål för åtgärder enligt 15, 18, 36, 54, 55 eller 58 §.⁴ I procent av samtliga personer som varit föremål för dessa åtgärder.⁵ I procent av samtliga personer som varit föremål för enbart undersökning.

Tabell M 3 Personer som varit föremål för övervakning eller intagning på allmän vårdanstalt för alkoholmissbrukare, 1970–1980
 Persons subject to supervision or admission to a public institution for inebriates, 1970–1980

	År	Totalt	Personer som varit föremål för			
			övervakning enl 15 § NvL	övervakning enl 36 § NvL	frivillig intagning	tvångs- intagning ⁴
Samtliga ¹	1970	12 429	5 117	610	1 346	5 356
	1971	11 245	4 146	650	1 570	4 879
	1972	10 200	3 455	431	1 793	4 521
	1973	8 801	2 533	456	1 877	3 935
	1974	8 138	2 137	386	2 212	3 403
	1975	7 717	1 625	258	2 836	2 998
	1976	7 107	1 183	198	3 142	2 584
	1977	6 638	863	206	3 260	2 309
	1978	6 456	676	164	3 417	2 199
	1979	6 457	569	154	3 408	2 326
	1980	6 927	720	216	3 348	2 643
Nyttillkomna ²	1972	2 669	1 162	188	918	405
	1973	2 504	1 016	145	992	351
	1974	2 411	764	143	1 250	254
	1975	2 495	500	84	1 708	203
	1976	2 619	405	92	1 868	254
	1977	2 587	279	75	1 985	248
	1978	2 772	245	83	2 156	288
	1979	2 982	269	90	2 221	402
	1980	3 298	411	135	2 241	511
Kvarstående till ³	1981	4 101	656	149	1 122	2 174

¹ Om en person under året varit föremål för flera åtgärder enligt NvL har han/hon redovisats på den mest ingripande åtgärden under året. Åtgärderna graderas därvid: 1) tvångsintagning, 2) frivillig intagning, 3) övervakning enligt 36 § och 4) övervakning enligt 15 §.

² Som nyttillkomna definieras de personer som ej var kvarstående till det aktuella året, dvs ej var föremål för någon åtgärd vid redovisningsårets början. Nyttillkomna redovisas på den första åtgärd de varit föremål för under året.

³ De kvarstående redovisas på den senaste beslutade åtgärden (den som är aktuell vid årsskiftet).

⁴ Inklusive personer som står under övervakning enligt 54 § efter utskrivning samt – för åren 1972–1980 – personer för vilka beslutet om tvångsintagning ännu ej verkställts. De senare utgjorde 1972 110, 1973 100, 1974 68, 1975 59, 1976 71, 1977 61, 1978 72, 1979 112 och 1980 146 personer.

Tabell M 4 Intagningar på vårdanstalter för alkoholmissbrukare, 1970–1980
 Admissions to institutions for inebriates, 1970–1980

År	Intagningar på allmänna vårdanstalter		Intagningar på enskilda vårdanstalter	Totalt
	Tvångs- intagningar	Frivilliga intagningar		
1970	1 387	1 427	2 810	5 624
1971	1 197	1 694	3 547	6 438
1972	1 161	1 881	3 739	6 781
1973	1 007	1 936	4 004	6 947
1974	748	2 410	4 517	7 675
1975	652	3 116	4 495	8 263
1976	696	3 242	4 232	8 170
1977	646	3 329	3 777	7 752
1978	640	3 525	3 521	7 686
1979	783	3 430	3 167	7 380
1980	973	3 255	3 056	7 284

Tabell M 5 Personer som varit föremål för åtgärder enligt nykterhetsvårdslagen (NvL) efter kommunstorlek, typ av åtgärd samt efter kön och ålder, 1980
 Persons subject to measures according to the Temperance Act by size of municipality, type of measure and by sex and age, 1980

Kommunstorlek Typ av åtgärd ¹	Samtliga	På 1000 av medel- folkmäng- den över 20 år	Därav		I åldern					
			Män	Kvinnor	-20 år		20-24 år		25- år	
					Antal	i % av samtliga	Antal	i % av samtliga	Antal	i % av samtliga
<i>-9 999 inv</i>										
endast undersökning	1516	4,5	1430	86	313	21	326	22	877	58
Hjälpåtgärder	579	1,7	545	34	22	4	44	8	513	89
Övervakning enl 15 § NvL	59	0,2	46	13	-	-	3	5	56	95
Övervakning enl 36 § NvL	13	0,0	12	1	-	-	-	-	13	100
Frivillig intagning på allmän anstalt	112	0,3	101	11	-	-	2	2	110	98
Tvångsintagning ²	85	0,3	77	8	-	-	2	2	83	98
Summa	2364	7,0	2211	153	335	14	377	16	1652	70
<i>10 000-14 999 inv</i>										
Endast undersökning	2264	3,7	2148	116	368	16	478	21	1418	63
Hjälpåtgärder	811	1,3	755	56	55	7	78	10	678	84
Övervakning enl 15 § NvL	85	0,1	79	6	-	-	6	7	79	93
Övervakning enl 36 § NvL	14	0,0	14	-	-	-	-	-	14	100
Frivillig intagning på allmän anstalt	236	0,4	224	12	-	-	7	3	229	97
Tvångsintagning ²	182	0,3	166	16	-	-	5	3	177	97
Summa	3592	5,8	3386	206	423	12	574	16	2595	72
<i>15 000-19 999 inv</i>										
Endast undersökning	2088	5,2	1961	127	326	16	547	26	1215	58
Hjälpåtgärder	891	2,2	825	66	35	4	109	12	747	84
Övervakning enl 15 § NvL	55	0,1	48	7	-	-	3	5	52	95
Övervakning enl 36 § NvL	11	0,0	8	3	-	-	-	-	11	100
Frivillig intagning på allmän anstalt	199	0,5	183	16	-	-	7	4	192	96
Tvångsintagning ²	146	0,4	133	13	-	-	2	1	144	99
Summa	3390	8,4	3158	232	361	11	668	20	2361	70
<i>20 000-29 999 inv</i>										
Endast undersökning	3496	4,4	3267	229	491	14	773	22	2232	64
Hjälpåtgärder	1445	1,8	1295	150	58	4	164	11	1223	85
Övervakning enl 15 § NvL	109	0,1	94	15	-	-	4	4	105	96
Övervakning enl 36 § NvL	24	0,0	19	5	-	-	1	4	23	96

Frivillig intagning på allmän anstalt	345	0,4	312	33	-	-	4	1	341	99
Tvångsintagning ²	302	0,4	279	23	-	-	3	1	299	99
Summa	5 721	7,2	5 266	455	549	10	949	17	4 223	74
<i>30 000–49 999 inv</i>										
Endast undersökning	6 485	6,6	6 014	471	874	13	1 702	26	3 909	60
Hjälpåtgärder	2 220	2,3	1 986	234	206	9	301	14	1 713	77
Övervakning enl 15 § NvL	145	0,1	128	17	-	-	6	4	139	96
Övervakning enl 36 § NvL	34	0,0	29	5	-	-	1	3	33	97
Frivillig intagning på allmän anstalt	425	0,4	395	30	-	-	7	2	418	98
Tvångsintagning ²	389	0,4	350	39	-	-	16	4	373	96
Summa	9 698	9,9	8 902	796	1 080	11	2 033	21	6 585	68
<i>50 000–99 999 inv</i>										
Endast undersökning	5 910	4,8	5 522	388	552	9	1 387	23	3 971	67
Hjälpåtgärder	2 479	2,0	2 196	283	59	2	216	9	2 204	89
Övervakning enl 15 § NvL	168	0,1	136	32	-	-	10	6	158	94
Övervakning enl 36 § NvL	55	0,0	44	11	-	-	2	4	53	96
Frivillig intagning på allmän anstalt	639	0,5	578	61	-	-	4	1	635	99
Tvångsintagning ²	510	0,4	459	51	-	-	17	3	493	97
Summa	9 761	8,0	8 935	826	611	6	1 636	17	7 514	77
<i>100 000–199 999 inv</i>										
Endast undersökning	4 642	6,8	4 318	324	366	8	858	18	3 418	74
Hjälpåtgärder	1 610	2,4	1 485	125	41	3	76	5	1 493	93
Övervakning enl 15 § NvL	51	0,1	40	11	-	-	7	14	44	86
Övervakning enl 36 § NvL	22	0,0	20	2	-	-	-	-	22	100
Frivillig intagning på allmän anstalt	628	0,9	566	62	-	-	2	0	626	100
Tvångsintagning ²	317	0,5	276	41	-	-	8	3	309	97
Summa	7 270	10,7	6 705	565	407	6	951	13	5 912	81
<i>200 000– inv</i>										
Endast undersökning	7 352	7,0	6 586	766	95	1	1 231	17	6 026	82
Hjälpåtgärder	3 730	3,5	3 294	436	21	1	180	5	3 529	95
Övervakning enl 15 § NvL	48	0,0	37	11	-	-	4	8	44	92
Övervakning enl 36 § NvL	41	0,0	30	11	-	-	1	2	40	98
Frivillig intagning på allmän anstalt	753	0,7	692	61	1	-	7	1	745	99
Tvångsintagning ²	708	0,7	623	85	-	-	13	2	695	98
Summa	12 632	12,0	11 262	1 370	117	1	1 436	11	11 079	88
<i>Ej kyrkobokförda/uppgift saknas</i>										
Endast undersökning	-	.	-	-	-	-	-	-	-	-
Hjälpåtgärder	-	.	-	-	-	-	-	-	-	-
Övervakning enl 15 § NvL	-	.	-	-	-	-	-	-	-	-
Övervakning enl 36 § NvL	2	.	2	-	-	-	-	-	2	100

Kommunstorlek Typ av åtgärd ¹	Samtliga	På 1 000 av medel- folkmäng- den över 20 år	Därav		I åldern					
			Män	Kvinnor	-20 år		20-24 år		25- år	
					Antal	i % av samtliga	Antal	i % av samtliga	Antal	i % av samtliga
Frivillig intagning på allmän anstalt	11	.	10	1	-	-	-	-	11	100
Tvångsintagning ²	4	.	3	1	-	-	-	-	4	100
Summa	17	.	15	2	-	-	-	-	17	100
<i>Hela riket</i>										
Endast undersökning	33 753	5,5	31 246	2 507	3 385	10	7 302	22	23 066	68
Hjälpåtgärder	13 765	2,3	12 381	1 384	497	4	1 168	8	12 100	88
Övervakning enl 15 § NvL	720	0,1	608	112	-	-	43	6	677	94
Övervakning enl 36 § NvL	216	0,0	178	38	-	-	5	2	211	98
Frivillig intagning på allmän anstalt	3 348	0,5	3 061	287	1	0	40	1	3 307	99
Tvångsintagning ²	2 643	0,4	2 366	277	-	-	66	2	2 577	98
Totalt	54 445	8,9	49 840	4 605	3 883	7	8 624	16	41 938	77

¹ Se not 1 tabell M 3.² Se not 4 tabell M 3.

Tabell M 6 Personer som varit föremål för åtgärder enligt nykterhetsvårdslagen (NvL), efter län, storstadsområde, riksområde, kommunstorlek och typ av åtgärd, 1980
Persons subject to measures according to the Temperance Act, by county, metropolitan area, region, size of municipality and type of measure, 1980

Län Storstadsområde Riksområde ³ Kommunstorlek	Personer som varit föremål för ¹										Personer som varit föremål för				
	över- vak- ning enl 15 § NvL	över- vak- ning enl 36 § NvL	fri- villig intag- ning på all- män anstalt	tvångs- intag- ning ²	Summa	På 1 000 av me- delfolk- mäng- den över 20 år	Hjälp- åtgärd enl 14 § NvL	På 1 000 av me- delfolk- mäng- den över 20 år	Totalt	Förändring sedan 1979		Endast under- sök- ning	På 1 000 av me- delfolk- mäng- den över 20 år	Förändring sedan 1979	
										Antal	%			Antal	%
Hela riket	720	216	3 348	2 643	6 927	1,1	13 765	2,3	20 692	+598	+3,0	33 753	5,5	+1 420	+4,4
a) Län															
Stockholms	28	22	682	497	1 229	1,1	3 839	3,4	5 068	+115	+2,3	7 375	6,5	+704	+10,6
Uppsala	20	1	66	78	165	0,9	347	2,0	512	+213	+71,2	1 051	6,0	-33	-3,0
Södermanlands	9	5	124	108	246	1,3	437	2,4	683	+51	+8,1	654	3,6	+148	+29,3
Östergötlands	22	9	229	94	354	1,2	676	2,4	1 030	+22	+2,2	1 403	4,9	-73	-4,9
Jönköpings	48	8	58	97	211	1,0	367	1,7	578	-5	-0,9	1 367	6,2	+3	+0,2
Kronobergs	14	3	92	42	151	1,3	238	2,1	389	+46	+13,4	491	4,2	+57	+13,1
Kalmar	12	11	49	35	107	0,6	165	1,0	272	-17	-5,9	532	3,1	+47	+9,7
Gotlands	32	3	17	20	72	1,8	56	1,4	128	+24	+23,1	270	6,8	+30	+12,5
Blekinge	13	2	33	60	108	1,0	305	2,7	413	-1	-0,2	915	8,2	+2	+0,2
Kristianstads	20	4	130	50	204	1,0	210	1,0	414	+71	+20,7	714	3,5	+52	+7,9
Malmöhus	20	11	469	172	672	1,2	577	1,0	1 249	-7	-0,6	2 566	4,6	+107	+4,4
Hallands	58	4	27	59	148	0,9	243	1,5	391	-41	-9,5	634	3,8	+5	+0,8
Göteborgs och Bohus	71	49	281	430	831	1,6	1 391	2,6	2 222	-146	-6,2	2 184	4,1	-247	-10,2
Älvsborgs	52	17	82	90	241	0,8	679	2,2	920	+187	+25,5	2 504	8,2	+94	+3,9
Skaraborgs	51	10	54	69	184	0,9	435	2,2	619	+18	+3,0	1 238	6,4	+87	+7,6
Värmlands	14	5	76	85	180	0,8	521	2,5	701	+87	+14,2	1 204	5,7	-14	-1,1
Örebro	10	3	238	100	351	1,7	483	2,4	834	+36	+4,5	1 014	5,0	+17	+1,7
Västmanlands	5	1	182	63	251	1,3	595	3,2	846	-23	-2,6	1 751	9,4	+298	+20,5
Kopparbergs	64	13	114	113	304	1,4	610	2,9	914	+56	+6,5	1 960	9,3	+96	+5,2
Gävleborgs	16	7	128	102	253	1,2	430	2,0	683	-37	-5,1	1 030	4,7	+10	+1,0
Västernorrlands	51	10	66	76	203	1,0	192	1,0	395	-69	-14,9	785	3,9	-10	-1,3
Jämtlands	12	2	15	26	55	0,5	209	2,1	264	+8	+3,1	400	4,0	+23	+6,1
Västerbottens	16	6	14	53	89	0,5	303	1,7	392	+48	+14,0	550	3,1	+14	+2,6
Norrbottnens	61	7	108	114	290	1,5	457	2,4	747	-24	-3,1	1 161	6,1	+3	+0,3

b) Storstadsområde															
Stor-Stockholm	27	22	592	484	1 125	1,1	3 612	3,5	4 737	+117	+2,5	6 466	6,2	+577	+9,8
Stor-Göteborg	62	39	278	411	790	1,5	1 280	2,5	2 070	-154	-6,9	2 005	3,9	-249	-11,0
Stor-Malmö	11	4	269	119	403	1,2	288	0,9	691	+17	+2,5	1 729	5,1	+92	+5,6
c) Riksområde³															
Stockholms län	28	22	682	497	1 229	1,1	3 839	3,4	5 068	+115	+2,3	7 375	6,5	+704	+10,6
Östra mellansverige	66	19	839	443	1 367	1,3	2 538	2,5	3 905	+299	+8,3	5 873	5,7	+357	+6,5
Småland och öarna	106	25	216	194	541	1,0	826	1,5	1 367	+48	+3,6	2 660	4,9	+137	+5,4
Sydsverige	53	17	632	282	984	1,1	1 092	1,3	2 076	+63	+3,1	4 195	4,8	+161	+4,0
Västsverige	232	80	444	648	1 404	1,2	2 748	2,3	4 152	+18	+0,4	6 560	5,5	-61	-0,9
Norra mellansverige	94	25	318	300	737	1,1	1 561	2,4	2 298	+106	+4,8	4 194	6,5	+92	+2,2
Mellersta Norrland	63	12	81	102	258	0,9	401	1,3	659	-61	-8,5	1 185	4,0	+13	+1,1
Övre Norrland	77	13	122	167	379	1,0	760	2,1	1 139	+24	+2,2	1 711	4,7	+17	+1,0
d) Ej kyrkobokfördal uppgift saknas															
	1	3	14	10	28		-	-	28	-14	-33,3	-	-	-	-
e) Kommunstorlek															
- 9999 inv	59	13	112	84	268	0,8	579	1,7	847	+53	+6,7	1 516	4,5	+169	+12,5
10 000- 14 999 inv	85	13	235	181	514	0,8	811	1,3	1 325	+166	+14,3	2 264	3,7	+20	+0,9
15 000- 19 999 inv	55	11	199	146	411	1,0	891	2,2	1 302	-13	-1,0	2 088	5,2	+277	+15,3
20 000- 29 999 inv	109	24	345	302	780	1,0	1 445	1,8	2 225	+234	+11,8	3 496	4,4	+257	+7,9
30 000- 49 999 inv	144	34	425	389	992	1,0	2 220	2,3	3 212	-570	-15,1	6 485	6,6	-50	-0,8
50 000- 99 999 inv	168	55	637	508	1 368	1,1	2 479	2,0	3 847	+391	+11,3	5 910	4,8	+536	+10,0
100 000-199 999 inv	51	22	628	316	1 017	1,5	1 610	2,4	2 627	+429	+19,5	4 642	6,8	-41	-0,9
200 000-	48	41	753	707	1 549	1,5	3 730	3,5	5 279	-78	-1,5	7 352	7,0	+252	+3,5

¹ Se not 1 tabell M 3.

² Se not 4 tabell M 3.

³ Riksområdena omfattar följande län: *Östra mellansverige* – Uppsala, Södermanlands, Östergötlands, Örebro och Västmanlands län. *Småland och öarna* – Jönköpings, Kronobergs, Kalmar och Gotlands län. *Sydsverige* – Blekinge, Kristianstads och Malmöhus län. *Västsverige* – Hallands, Göteborgs och Bohus, Älvsborgs och Skaraborgs län. *Norra mellansverige* – Värmlands, Kopparbergs och Gävleborgs län. *Mellersta Norrland* – Västerorrlands och Jämtlands län. *Övre Norrland* – Västerbottens och Norrbottens län.

Tabell M 7 Antal vidtagna åtgärder (bruttoantal) avseende personer för vilka den mest ingripande åtgärden varit 14 § NvL. Fördelade efter län, storstadsområde, kommunstorlek och åtgärdens art, 1980

Number of measures concerning persons for which the most radical measure has been the Temperance Act Sec 14, by county, metropolitan area, municipalities in various size classes and by type of measure, 1980

Län Storstads- område Kommunstorlek	Vård på sjukhus	Vård på enskilt vårdhem, konvales- centhem	Vård på enskild vård- anstalt	Rådgivan- de eller terapeu- tiska samtal	Plats på inackorde- ringshem/ övergångs- bostad	Fort- löpande för- bindelse	Placering i familje- vård	Annan hjälp- åtgärd
Hela riket¹	3 528	758	1 022	10 272	1 910	1 533	221	14 169
<i>Län</i>								
Stockholms	642	324	565	687	561	311	85	5 379
Uppsala	95	3	29	274	23	45	5	213
Södermanlands	75	70	10	446	106	30	17	304
Östergötlands ¹	313	6	49	594	55	34	17	508
Jönköpings	146	51	16	460	73	89	23	401
Kronobergs	97	3	2	145	21	39	2	366
Kalmar	147	30	3	62	56	32	4	238
Gotlands	2	–	5	4	–	19	3	148
Blekinge	92	16	3	455	185	17	–	205
Kristianstads	38	30	28	102	8	34	–	387
Malmöhus	91	13	8	354	26	106	–	545
Hallands	27	11	5	208	62	45	–	416
Göteborgs och Bohus ¹	113	12	18	354	17	34	1	662
Älvsborgs	221	54	39	741	205	78	4	406
Skaraborgs	147	5	17	404	70	90	11	480
Värmlands	125	5	20	388	22	37	7	338
Örebro	159	18	6	724	189	67	5	346
Västmanlands ¹	125	11	52	817	53	27	8	415
Kopparbergs	107	19	25	503	79	121	3	486
Gävleborgs ¹	93	23	61	185	48	68	11	653
Västernorrlands	42	25	14	490	1	43	–	294
Jämtlands	85	19	29	677	31	51	10	132
Västerbottens	103	10	10	678	2	49	2	293
Norrbottnens	443	–	8	520	17	67	3	554
<i>Storstadsområde</i>								
Stor-Stockholm	636	319	565	595	561	296	83	5 062
Stor-Göteborg ¹	35	5	5	169	–	30	–	468
Stor-Malmö	34	–	3	174	16	53	–	276
<i>Kommunstorlek</i>								
– 9 999 inv	262	41	33	1 695	16	66	8	523
10 000– 14 999 inv	400	54	87	1 005	39	156	10	808
15 000– 19 999 inv	228	23	34	1 321	98	105	13	1 056
20 000– 29 999 inv	712	106	57	1 702	236	167	14	2 246
30 000– 49 999 inv	836	102	133	2 091	395	282	35	2 830
50 000– 99 999 inv	327	113	138	1 480	323	354	51	3 345
100 000–199 999 inv	215	58	68	934	316	176	43	557
200 000–	548	261	472	44	487	227	47	2 804

¹ För Hudiksvalls och Västerås kommuner ingår inte uppgifter om inackorderingshem/övergångsbostad. För Göteborgs och Linköpings kommuner ingår inga uppgifter.

Tabell M 8 Antal vidtagna åtgärder (bruttoantal) avseende personer för vilka den mest ingripande åtgärden varit 15, 18, 31, 36, 54, 55 eller 58 § NvL. Fördelade efter län, storstadsområde, kommunstorlek och åtgärdens art, 1980

Number of measures concerning persons for which the most radical measure has been the Temperance Act Sec, 15, 18, 31, 36, 54, 55 or 58, by county, metropolitan area, municipalities in various size classes and type of measure, 1980

Län Storstadsområde Kommunstorlek	Vård på sjukhus	Vård på enskilt vårdhem/ konvale- centhem	Vård på allm vård- anstalt enl 58 § NvL	Vård på enskild vård- anstalt	Rådgivande eller terapeutiska samtal
Hela riket	1 565	182	3 545	353	2 020
<i>Län</i>					
Stockholms	186	82	732	125	12
Uppsala	100	–	99	11	55
Södermanlands	48	3	135	7	109
Östergötlands ¹	18	–	246	8	289
Jönköpings	20	1	40	26	78
Kronobergs	48	3	84	14	13
Kalmar	9	6	57	16	3
Gotlands	1	–	21	1	1
Blekinge	80	8	64	–	91
Kristianstads	37	11	128	9	16
Malmöhus	28	2	384	1	48
Hallands	3	7	29	–	37
Göteborgs och Bohus ¹	44	10	280	4	114
Älvsborgs	82	10	85	10	77
Skaraborgs	170	2	72	11	87
Värmlands	92	2	88	20	108
Örebro	166	14	273	4	272
Västmanlands ¹	205	1	176	8	94
Kopparbergs	84	2	138	30	59
Gävleborgs	42	4	158	18	58
Västernorrlands	18	–	78	7	124
Jämtlands	21	1	17	9	86
Västerbottens	9	–	40	3	55
Norrbottnens	54	13	121	11	134
<i>Storstadsområde</i>					
Stor-Stockholm	152	78	607	111	12
Stor-Göteborg ¹	10	3	278	2	51
Stor-Malmö	2	1	212	1	32
<i>Kommunstorlek</i>					
– 9 999 inv	63	3	119	30	279
10 000– 14 999 inv	211	13	222	32	236
15 000– 19 999 inv	241	12	210	40	332
20 000– 29 999 inv	315	33	414	45	315
30 000– 49 999 inv	347	28	463	81	498
50 000– 99 999 inv	88	32	725	91	49
100 000–199 999 inv	189	10	681	9	311
200 000–	111	51	711	25	–

¹ Se not 1 tabell M 7.

Plats på inackorde- ringshem/ övergångs- bostad	Fort- löpande förbindelse	Placering i familje- vård	Annan hjälp- åtgärd	Övervak- ning enl 15, 31, 36, 51 eller 54 § NvL	Ansökan om tvångsintagn på allm vård- anst enl 18 el 55 § NvL
467	208	41	6 917	4 938	1 424
64	25	14	1 135	764	238
12	—	—	40	62	51
—	1	1	352	145	48
31	2	3	205	210	61
33	2	1	250	190	59
6	5	1	266	106	21
8	—	—	100	65	17
—	—	—	106	67	11
24	—	—	72	110	29
4	1	—	173	128	25
12	24	—	223	367	67
20	3	—	388	131	27
3	8	—	96	782	206
24	8	—	74	172	57
44	19	7	335	201	39
21	16	2	510	186	83
64	22	2	253	189	56
12	34	1	59	103	45
—	8	4	828	238	61
6	9	1	402	220	49
1	8	—	325	106	45
—	3	4	87	53	23
30	—	—	36	142	37
48	10	—	602	201	69
64	20	7	950	713	234
—	5	—	164	742	190
10	10	—	183	238	46
—	8	2	98	126	49
2	25	4	435	347	107
31	19	6	444	276	87
89	30	2	1 649	647	209
129	53	15	1 627	715	217
82	41	5	2 417	1 010	280
78	27	4	198	567	179
56	5	3	49	1 250	296

Tabell M 9 Beslut om åtgärder enligt 15, 18, 35, 55 och 58 § nykterhetsvårdslagen (NvL) efter alkoholmissbrukarens kön, civilstånd och ålder samt efter riksområde och kommunstorlek, 1980
 Decisions according to the Temperance Act, Sec 15, 18, 35, 55 and 58 by sex, marital status and age of the inebriate and by region and size of municipality, 1980

Kön Civilstånd Ålder Riksområde ¹ Kommunstorlek	Över- vak- ning enl 15 §	Tvångs- intag- ning enl 18 §	Anstånd med in- tagning enl 35 § meddelat av		Förverkande av anstånd enl 35 § meddelat av		Åter- intag- ning enl 55 §	Frivillig intag- ning enl 58 §
			läns- styrelse	nykter- hets- nämnd	läns- styrelse	nykter- hets- nämnd		
Totalt	477	1 031	24	208	3	144	140	3 255
därav								
a) <i>Kön</i>								
Män	403	880		193		125	126	2 976
Kvinnor	74	151		39		22	14	279
b) <i>Civilstånd</i>								
Ogifta	275	513		101		71	73	1 469
Gifta	57	104		33		16	14	257
Änkor/änklingar	7	29		9		4	3	93
Skilda	138	385		89		56	50	1 436
c) <i>Ålder</i>								
-24 år	29	43		7		8	3	51
25-29 år	55	122		29		16	11	203
30-34 år	89	183		33		21	18	407
35-39 år	80	168		36		26	23	470
40-44 år	42	122		28		21	21	459
45-49 år	46	111		30		18	19	433
50-54 år	57	128		31		17	19	496
55-59 år	45	73		12		9	11	327
60-64 år	17	48		13		8	8	209
65- år	17	33		13		3	7	200
d) <i>Riksområde¹</i>								
Stockholms län	22	198		25		18	20	636
Östra mellansverige	51	185		23		16	25	855
Småland och öarna	72	68		37		27	10	209
Sydsverige	41	88		23		18	12	579
Västsverige	141	290		74		34	41	444
Norra mellansverige	64	107		25		15	21	321
Mellersta Norrland	36	29		11		5	5	77
Övre Norrland	50	61		11		13	6	128
e) <i>Kommunstorlek</i>								
- 9999 inv	43	36		14		5	1	110
10 000- 14 999 inv	57	71		21		15	11	240
15 000- 19 999 inv	40	56		11		7	14	191
20 000- 29 999 inv	69	110		24		22	17	335
30 000- 49 999 inv	94	145		34		27	21	415
50 000- 99 999 inv	113	167		42		29	21	620
100 000-199 999 inv	26	136		28		17	14	619
200 000- inv	35	305		55		24	41	719
Ej kyrkobokförda/ uppgift saknas	-	5		3		1	-	6

¹ Se not 3 tabell M6.

Tabell M 10 Intagningar på allmänna vårdanstalter för alkoholmissbrukare efter typ av intagning, de intagnas ålder, kön, civilstånd och nationalitet, 1980
Admissions to public institutions for inebriates, by type of admission, age, sex, marital status and citizenship of the inebriate, 1980

Typ av intagning Ålder Tidigare vård	Samt- liga	Män					Kvinnor					Nationalitet (ej svensk)	
		Antal	Civilstånd				Antal	Civilstånd				Samt- liga	Därav nordisk
			Ogifta	Gifta	Änkl	Skilda		Ogifta	Gifta	Änkor	Skilda		
Totalt	4 228	3 820	1 855	281	88	1 596	408	117	86	29	176	666	643
därav													
a) <i>Typ av intagning</i>													
Tvångsintagning enl 18 §	844	729	394	78	12	245	115	39	19	10	47	103	97
Återintagning enl 55 §	129	115	66	10	1	38	14	4	3	1	6	15	14
Frivillig intagning 6 mån	2 401	2 205	1 010	145	41	1 009	196	50	47	15	84	410	400
Frivillig intagning mindre än 6 mån	854	771	385	48	34	304	83	24	17	3	39	138	132
b) <i>Ålder</i>													
-24 år	87	69	67	1	-	1	18	11	5	-	2	25	24
25-29 år	305	251	228	5	1	17	54	33	9	1	11	75	75
30-34 år	576	496	364	37	2	93	80	34	19	3	24	127	125
35-39 år	627	551	315	36	2	198	76	21	15	3	37	124	119
40-44 år	592	530	231	41	3	255	62	7	9	2	44	106	101
45-49 år	546	506	182	31	12	281	40	5	11	6	18	97	94
50-54 år	607	567	208	48	16	295	40	4	7	2	27	75	69
55-59 år	402	382	132	23	13	214	20	1	5	4	10	24	24
60-64 år	254	242	72	28	14	128	12	1	3	6	2	9	8
65- år	232	226	56	31	25	114	6	-	3	2	1	4	4
c) <i>Tidigare vårdad på allmän vårdanstalt enskild vårdanstalt</i>	2 715 1 043	2 518 962	1 196 449	137 69	56 20	1 129 424	197 81	58 29	41 12	11 3	87 37	402 139	389 135

Tabell M 11 Intagningar på allmänna vårdanstalter för alkoholmissbrukare efter de intagnas ålder och efter tidigare anstaltsvård, 1980

Admissions to public institutions for inebriates by age and previous care of the inmates, 1980

Tidigare anstaltsvård	Samtliga	Ålder									
		-24 år	25-29	30-34	35-39	40-44	45-49	50-54	55-59	60-64	65-
Totalt	4 228	87	305	576	627	592	546	607	402	254	232
<i>Enbart allmän vårdanstalt</i>	2 318	15	112	257	332	331	323	386	247	162	153
1 gång	696	10	58	117	120	107	82	105	39	31	27
2 gånger	449	2	28	77	84	77	46	68	29	24	14
3 gånger	320	3	11	35	52	45	58	48	41	13	14
4 gånger eller flera	853	-	15	28	76	102	137	165	138	94	98
<i>Enbart enskild vårdanstalt</i>	331	5	36	59	54	35	46	41	29	13	13
1 gång	177	3	19	40	28	17	23	19	11	8	9
2 gånger	86	1	12	12	17	8	11	10	8	5	2
3 gånger	29	1	1	3	3	8	3	3	5	-	2
4 gånger eller flera	39	-	4	4	6	2	9	9	5	-	-
<i>Både allmän och enskild vårdanstalt</i> (antal vistelser på anstalt)	384	-	11	23	50	63	63	70	48	28	28
2 gånger	-	-	-	-	-	-	-	-	-	-	-
3 gånger	-	-	-	-	-	-	-	-	-	-	-
4 gånger eller flera	384	-	11	23	50	63	63	70	48	28	28
<i>Varken allmän eller enskild vårdanstalt</i>	1 175	66	145	234	189	162	111	107	75	48	38
Uppgift saknas	20	1	1	3	2	1	3	3	3	3	-

Tabell M 12 Frivilliga intagningar på allmänna vårdanstalter för alkoholmissbrukare efter de intagnas kön, civilstånd och ålder samt tidigare åtgärder, 1980
 Voluntary admissions to public institutions for inebriates, by sex, marital status and age of the inebriates and by previous measures, 1980

Kön och civilstånd Ålder	Frivilliga intagningar enl 58 §	Därav för personer som under en tolv månadersperiod före intagningen ¹				
		varit tvångsintagen	varit frivilligt intagen	varit föremål för övervakning enl 36 §	varit föremål för övervakning enl 15 §	ej varit föremål för åtgärd
Samtliga	3 255	168	1 361	5	99	1 622
därav						
a) <i>Kön och civilstånd</i>						
Män	2 976	154	1 269	4	94	1 455
Ogifta	1 395	73	567	2	52	701
Gifta	193	8	66	—	3	116
Änklingar	75	4	38	—	1	32
Skilda	1 313	69	598	2	38	606
Kvinnor	279	14	92	1	5	167
Ogifta	74	4	27	—	1	42
Gifta	64	5	18	—	2	39
Änkor	18	1	5	—	—	12
Skilda	123	4	42	1	2	74
b) <i>Ålder</i>						
—24 år	51	2	8	—	—	41
25—29 år	203	9	56	—	2	136
30—34 år	407	11	122	1	13	260
35—39 år	470	30	168	—	17	255
40—44 år	459	22	187	1	18	231
45—49 år	433	20	202	1	19	191
50—54 år	496	35	236	2	14	209
55—59 år	327	20	156	—	7	144
60—64 år	209	8	115	—	7	79
65— år	200	11	111	—	2	76

¹ Om en person under perioden varit föremål för flera åtgärder, har hon/han förts på den mest ingripande åtgärden. Se not 1 tabell M 3.

Tabell M 13 Utskrivningar från allmänna vårdanstalter för alkoholmissbrukare efter typ av intagning, de utskrivnas kön, civilstånd och ålder samt efter tidpunkt för utskrivningen, 1980

Discharges from public institutions for inebriates, by type of admission, sex, marital status and age of the persons discharged and by time of discharge, 1980

Typ av intagning Kön och civilstånd Ålder	Samtliga	Därav						Utskrivningar med över- vakning
		utan första försöks- perm	under första försöks- perm	utan andra försöks- perm	under andra försöks- perm	utan tredje försöks- perm	under tredje försöks- perm eller senare	
Totalt	3 947	1 415	1 199	523	281	124	405	509
därav								
a) Typ av intagning								
Tvångsintagning	715	22	140	23	121	32	377	509
Frivillig intagning enl 58 §	3 232	1 393	1 059	500	160	92	28	-
b) Kön och civilstånd								
Män	3 615	1 308	1 074	474	253	119	387	465
Ogifta	1 697	648	482	203	118	49	197	251
Gifta	272	75	104	40	19	10	24	42
Änklingar	97	41	24	19	5	1	7	11
Skilda	1 549	544	464	212	111	59	159	161
Kvinnor	332	107	125	49	28	5	18	44
Ogifta	90	29	36	12	6	1	6	15
Gifta	68	24	23	12	6	1	2	3
Änkor	31	7	11	8	4	-	1	6
Skilda	143	47	55	17	12	3	9	20
c) Ålder								
-24 år	51	30	10	4	2	-	5	10
25-29 år	237	118	55	18	16	3	27	50
30-34 år	487	230	117	48	33	13	46	74
35-39 år	536	219	144	60	41	14	58	84
40-44 år	561	212	179	62	32	15	61	69
45-49 år	543	190	176	75	33	19	50	54
50-54 år	595	171	206	91	44	26	57	75
55-59 år	409	108	138	63	27	12	61	51
60-64 år	267	62	93	50	35	11	16	19
65- år	261	75	81	52	18	11	24	23

Tabell M 14 Genomsnittlig vårdtid¹ och eventuell övervakningstid vid utskrivningar från allmänna vårdanstalter för alkoholmissbrukare, efter typ av intagning, den utskrivnes kön, civilstånd och ålder samt efter tidpunkt för utskrivningen, 1980

Time of care and time of supervision (if any) at discharges from public institutions for inebriates, by type of admission, sex, marital status and age of the discharged persons and by time of discharge, 1980

Typ av intagning Kön och civilstånd Ålder	Totalt	Genomsnittliga antalet vård dagar för personer utskrivna						Genomsnittlig övervaknings- tid efter utskrivningen i dagar
		utan första försöks- perm	under första försöks- perm	utan andra försöks- perm	under andra försöks- perm	under tredje försöks- perm	under tredje försöks- perm eller senare	
Totalt	120	78	69	135	120	192	375	347
därav								
a) Typ av intagning								
Tvångsintagningar	264	102	84	160	134	252	390	347
Frivilliga intagningar enligt 58 §	88	77	67	134	110	171	177	-
b) Kön och civilstånd								
Män	121	78	69	134	120	188	378	346
Ogifta	119	73	65	133	127	184	369	349
Gifta	106	72	74	118	103	149	322	349
Änklingar	126	109	66	161	99	148	348	341
Skilda	125	81	71	137	117	199	398	340
Kvinnor	106	77	76	140	123	283	324	360
Ogifta	102	67	75	154	150	308	253	360
Gifta	99	92	68	129	101	167	331	360
Änkor	121	64	105	161	97	-	477	360
Skilda	109	77	74	128	130	313	352	360
c) Ålder								
-24 år	88	53	96	90	152	-	255	360
25-29 år	101	66	54	140	157	220	271	353
30-34 år	104	63	70	116	114	196	350	357
35-39 år	117	72	64	124	118	239	375	348
40-44 år	115	75	70	129	132	185	351	352
45-49 år	113	78	68	135	104	205	340	348
50-54 år	126	88	70	139	110	182	403	343
55-59 år	142	103	73	151	121	158	365	326
60-64 år	120	89	76	142	128	164	389	351
65- år	156	103	71	139	118	194	651	339

¹ Vårdtiden (antal dagar) räknas exkl den tid personen varit försökspermitterad från anstalten.

Tabell M 15 Intagningar på allmänna och enskilda vårdanstalter för alkoholmissbrukare, efter riksområde, kommunstorlek och storstadsområde för alkoholmissbrukarens hemort 1980

Admissions to public and private institutions for inebriates, by region, size and metropolitan area of the home municipality of the inebriate, 1980

Riksområde ¹ Kommunstorlek Storstadsområde	Allmän och enskild vårdanstalt	Allmän vårdanstalt			Enskild vård- anstalt ²
		Statlig	Erkänd	Summa	
Totalt	7 284	470	3 758	4 228	3 056
däruv					
a) <i>Riksområde</i> ¹					
Stockholms län	2 036	133	711	844	1 192
Östra mellansverige	1 330	163	870	1 033	297
Småland och öarna	454	18	261	279	175
Sydsverige	761	14	661	675	86
Västsverige	1 301	59	602	661	640
Norra mellansverige	703	58	375	433	270
Mellersta Norrland	266	13	90	103	163
Övre Norrland	269	10	181	191	78
Ej kyrkobokförda/ uppgift saknas	11	2	7	9	2
b) <i>Kommunstorlek</i>					
- 9 999 inv	235	9	125	134	101
10 000- 14 999 inv	453	21	285	306	147
15 000- 19 999 inv	333	26	215	241	92
20 000- 29 999 inv	694	44	400	444	250
30 000- 49 999 inv	889	63	500	563	326
50 000- 99 999 inv	1 300	94	695	789	511
100 000-199 999 inv	974	108	644	752	222
200 000- inv	2 242	103	887	990	1 252
c) <i>Storstadsområde</i>					
Stor-Stockholm	1 908	119	637	756	1 152
Stor-Göteborg	877	31	397	428	449
Stor-Malmö	340	10	269	279	61

¹ Se not 3 tabell M 3.² Se not 1 tabell M 17.

Tabell M 16 Personer inskrivna på allmänna vårdanstalter för alkoholmissbrukare den 31 december 1980 efter typ av intagning, ålder, kön, civilstånd och nationalitet
Persons enrolled at public institutions for inebriates on 31st December 1980 by type of admission, age, sex, marital status and citizenship

Typ av intagning Ålder Tidigare vård	Samtliga	Män					Kvinnor					Nationalitet (ej svensk)	
		Antal	Civilstånd				Antal	Civilstånd				Samtliga	Därav nordisk
			Ogifta	Gifta	Änkl	Skilda		Ogifta	Gifta	Änkor	Skilda		
Totalt	2 714	2 457	1 270	163	47	977	257	76	50	21	110	354	340
därav													
a) Typ av intagning													
Tvångsintagning enl 18 §	1 313	1 168	651	99	14	404	145	46	24	13	62	143	137
Tvångsintagning enl 55 §	270	247	147	11	2	87	23	7	5	1	10	25	23
Frivillig int, 6 mån	957	887	400	43	27	417	70	17	16	7	30	153	148
Frivillig intagning mindre än 6 mån	174	155	72	10	4	69	19	6	5	–	8	33	32
b) Ålder													
–24 år	56	46	45	1	–	–	10	6	3	–	1	12	11
25–29 år	222	184	169	3	1	11	38	24	7	–	7	36	36
30–34 år	375	326	254	21	2	49	49	23	7	1	18	66	65
35–39 år	416	366	213	27	1	125	50	13	11	4	22	69	65
40–44 år	366	326	159	24	–	143	40	4	6	1	29	49	48
45–49 år	342	314	117	18	5	174	28	2	6	7	13	55	53
50–54 år	353	332	128	25	9	170	21	3	4	1	13	39	35
55–59 år	283	274	96	18	8	152	9	1	2	1	5	16	16
60–64 år	176	168	55	13	8	92	8	–	2	4	2	9	8
65– år	125	121	34	13	13	61	4	–	2	2	–	3	3
c) Tidigare vårdad på													
allmän vårdanstalt	1 945	1 806	937	82	33	754	139	41	27	10	61	247	239
enskild vårdanstalt	635	576	288	39	10	239	59	21	5	2	31	67	66

Tabell M 17 Intagningar på enskilda vårdanstalter för alkoholmissbrukare efter den inskrivnes kön, ålder och civilstånd. Utskrivningar och vårdtid efter den utskrivnes kön och civilstånd, 1980
 Admissions to private institutions for inebriates by sex, age and marital status of the inebriate. Discharges and time of care by sex and marital status of the inebriate, 1980

Ålder	Samtliga ¹	Män					Kvinnor				
		Antal	Civilstånd				Antal	Civilstånd			
			Ogifta	Gifta	Änkl	Skilda		Ogifta	Gifta	Änkor	Skilda
<i>Intagningar</i>											
Totalt	3 056	2 519	1 227	232	62	998	384	154	71	15	144
–19 år	7	5	5	–	–	–	2	2	–	–	–
20–24 år	124	85	83	1	–	1	39	32	5	–	2
25–29 år	310	247	226	9	–	12	63	43	5	–	15
30–34 år	474	388	265	23	1	99	86	40	14	–	32
35–39 år	506	440	231	32	1	176	66	22	12	3	29
40–44 år	396	356	134	27	3	192	40	3	11	1	25
45–49 år	374	334	91	42	7	194	40	4	12	5	19
50–54 år	322	300	97	42	19	142	22	4	5	2	11
55–59 år	203	191	54	35	8	94	12	2	5	1	4
60–64 år	119	106	21	16	14	55	13	2	2	3	6
65– år	68	67	20	5	9	33	1	–	–	–	1
Utskrivningar	2 980	2 464	1 177	226	49	1 012	367	151	59	18	139
Genomsnittlig vårdtid för utskrivna (antal dagar)	79	79	75	77	77	84	79	75	73	90	84

¹ En anstalt har endast kunnat redovisa antalet intagningar resp utskrivningar. Uppgifterna från denna anstalt är därför inte fördelade på kön och ålder och ingår heller inte i genomsnittliga vårdtiden.

Tabell M 18 Intagningar på och utskrivningar från enskilda vårdanstalter för alkoholmissbrukare efter personens tidigare anstaltsvård, ålder m m, 1980

Admissions to private institutions for inebriates, by sex, age and marital status of the inebriate. Discharges and time of care by sex and marital status of the inebriate, 1980

Tidigare anstaltsvård	Summa ¹ intagningar	Ålder											Genomsnittlig vårdtid för utskrivna (antal dagar)
		-19 år	20-24	25-29	30-34	35-39	40-44	45-49	50-54	55-59	60-64	65- år	
<i>Intagningar</i>													
Totalt¹	3056	7	124	310	474	506	396	374	322	203	119	68	.
<i>Enbart allmän vårdanstalt</i>													
1 gång	47	-	2	6	7	9	4	3	8	4	2	2	61
2 gånger	17	-	-	1	4	-	4	-	5	2	1	-	116
3 gånger	12	-	1	2	2	1	3	1	1	-	1	-	61
4 gånger eller flera	31	-	-	1	4	5	3	-	7	5	3	3	63
<i>Enbart enskild vårdanstalt</i>													
1 gång	572	1	21	67	98	103	80	71	64	32	20	15	82
2 gånger	271	-	4	27	45	48	47	41	24	28	6	1	84
3 gånger	154	-	1	9	18	31	30	24	19	11	6	5	88
4 gånger eller flera	279	-	3	11	28	40	29	62	47	27	19	13	75
<i>Både allmän och enskild vårdanstalt (antal vistelser på anstalt)</i>													
2 gånger	43	-	1	2	5	5	11	5	5	5	1	3	110
3 gånger	38	-	1	1	5	5	8	8	4	2	1	3	76
4 gånger eller flera	186	-	-	4	15	36	20	30	37	18	18	8	81
Varken allmän eller enskild vårdanstalt	1 253	6	90	179	243	223	157	129	101	69	41	15	75
Uppgift saknas	-	-	-	-	-	-	-	-	-	-	-	-	-
Utskrivningar	.	5	109	289	449	479	413	391	313	210	111	62	79
Genomsnittlig vårdtid för utskrivna (antal dagar)	.	22	64	67	78	72	85	86	81	95	90	58	.

¹ Se not 1 tabell M 17.

Tabell M 19 Antal enheter och sängplatser den 31 december 1980 samt verksamhet vid alkoholpoliklinik, rådgivningsbyrå med läkarexpedition eller motsvarande fördelade efter län, storstadsområde och kommunstorlek, 1980
Number of units and beds on 31st December 1980 and the work of alcoholics' out-patient departments, guidance clinics with medical service etc. by county, metropolitan area and size of municipality, 1980

Län Storstadsområde Kommunstorlek	Antal enheter	Antal säng- platser	Antal vård- dagar	Antal besök hos					Antal hembesök
				Läkare	Psykolog	Kurator	Sjuk- sköterska	Summa ¹	
Hela riket	129	144	29 342	72 265	9 899	69 471	452 067	614 795	18 974
<i>Län</i>									
Stockholms	35	8	621	12 631	760	14 546	63 333	93 826	4 775
Uppsala	4	–	–	1 251	380	782	3 462	5 957	487
Södermanlands	6	10	2 187	2 328	1 172	3 338	20 091	26 929	745
Östergötlands	3	–	–	2 409	–	710	13 297	16 416	228
Jönköpings	5	–	–	1 423	135	5 047	21 745	28 350	952
Kronobergs	1	–	–	280	–	–	–	280	–
Kalmar	4	–	–	378	–	685	7 414	8 477	42
Gotlands	1	16	2 521	354	–	26	2 102	2 482	–
Blekinge	2	–	–	559	–	2 587	275	3 421	904
Kristianstads	5	–	–	1 376	–	563	5 908	7 847	58
Malmöhus	6	36	9 985	9 433	1 028	7 883	58 336	76 680	377
Hallands	3	–	16	4 354	–	1 260	5 917	17 990	477
Göteborgs o Bohus	9	24	3 582	17 172	5 122	8 284	87 514	118 170	4 403
Älvsborgs	7	5	–	2 772	504	1 574	24 639	29 679	442
Skaraborgs	5	–	–	1 938	–	–	5 130	7 068	624
Värmlands	6	–	–	1 372	–	6 723	10 766	18 861	1 165
Örebro	3	16	4 688	3 640	–	1 585	20 277	25 502	161
Västmanlands	2	2	–	852	–	2 564	15 163	18 561	245
Kopparbergs	5	2	39	1 215	64	34	28 159	29 472	618
Gävleborgs	5	–	–	1 693	–	4 689	19 828	26 210	481
Västernorrlands	4	4	92	681	364	2 496	15 758	19 299	1 039
Jämtlands	1	–	–	158	–	428	3 519	4 105	84
Västerbottens	3	8	1 667	528	186	1 503	11 439	13 656	422
Norrbottnens	4	13	3 944	3 468	184	2 182	7 995	15 557	245
<i>Storstadsområde</i>									
Stor-Stockholm	33	6	474	11 113	344	13 979	55 320	83 312	4 769
Stor-Göteborg	9	24	3 598	18 573	5 122	8 544	74 317	106 634	3 868
Stor-Malmö	3	33	9 478	5 038	908	3 607	38 405	47 958	–

Kommunstorlek

– 9999 inv	3	–	–	191	–	–	21	290	–
10 000– 14 999 inv	14	2	–	1 484	10	3 173	12 116	16 865	357
15 000– 19 999 inv	9	–	–	3 217	–	5 334	22 012	33 119	1 860
20 000– 29 999 inv	24	3	114	12 394	678	15 749	57 214	86 035	5 288
30 000– 49 999 inv	25	2	55	15 605	1 261	9 836	103 124	136 475	3 738
50 000– 99 999 inv	27	56	10 918	11 377	1 509	16 915	97 109	128 638	6 797
100 000–199 999 inv	9	24	5 195	10 740	635	5 720	78 175	95 270	809
200 000– inv	18	57	13 060	17 257	5 806	12 744	82 296	118 103	125

¹ Besök hos kurator och sjuksköterska för Luleå, Varberg och Vänersborg
Besök hos psykolog och sjuksköterska för Upplands-Bro och Håbo
Besök hos läkare, psykolog, kurator och sjuksköterska för Öckerö
Besök ingår endast i Summa-kolumnen pga svårigheter med särredovisningen.

Tabell M 20 Antal enheter och platser den 31 december 1980 samt antal personer vilka beretts plats vid övergångsbostad, inackorderingshem/övergångshem, enskild vårdanstalt och skyddad sysselsättning för alkoholskadade, fördelade efter län, storstadsområde och kommunstorlek, 1980

Number of units and places on 31st December 1980, and number of persons admitted to transition residence, hostel/transition home, private institution for inebriates and protective employment for inebriates, distributed by county, metropolitan area and size of municipality, 1980

Län Storstadsområde Kommunstorlek	Övergångsbostad		Inackorderings- hem/övergångs- hem		Enskild vård- anstalt		Skyddad sysselsättn för alkohol- skadade	Antal personer under året vilka beretts plats vid			
	Antal enheter	Antal platser	Antal enheter	Antal platser	Antal enheter	Antal platser	Antal platser	över- gångs- bostad	inack- hem/ över- gångshem	enskild vård- anstalt	skyddad sysselsättn för alkohol- skadade
Hela riket	954	1 100	122	1 509	13	432	131	1 576	5 060	1 602	223
<i>Län</i>											
Stockholms	142	160	25	438	7	270	8	201	1 672	962	8
Uppsala	2	21	5	33	1	4	–	150	113	10	–
Södermanlands	49	54	4	43	–	–	–	80	142	–	–
Östergötlands	50	71	5	57	–	–	–	95	211	–	–
Jönköpings	43	43	6	52	–	–	–	45	135	–	–
Kronobergs	24	24	1	20	–	–	–	26	49	–	–
Kalmar	50	51	4	30	–	–	–	77	135	–	–
Gotlands	24	24	1	10	–	–	20	34	17	–	55
Blekinge	52	52	2	32	–	–	10	68	88	–	12
Kristianstads	–	–	1	11	–	–	–	–	28	–	–
Malmöhus	39	39	13	174	1	30	–	57	603	121	–
Hallands	7	7	4	39	–	–	–	10	131	–	–
Göteborgs o Bohus	198	228	7	103	2	60	18	293	306	350	28
Älvsborgs	32	43	3	49	–	–	8	63	186	–	16
Skaraborgs	8	22	3	25	–	–	15	28	71	–	24
Värmlands	28	28	4	23	–	–	–	26	74	–	–
Örebro	107	109	5	63	1	49	–	153	217	56	–
Västmanlands	23	23	5	48	–	–	–	27	178	–	–
Kopparbergs	42	42	5	35	–	–	–	63	106	–	–
Gävleborgs	29	52	4	58	1	19	35	69	184	103	55
Västernorrlands	–	–	2	29	–	–	12	–	78	–	20
Jämtlands	4	5	1	10	–	–	–	9	29	–	–
Västerbottens	1	2	3	40	–	–	–	2	97	–	–
Norrbottnens	–	–	9	87	–	–	5	–	210	–	5

<i>Storstadsområde</i>											
Stor-Stockholm	90	106	24	425	7	270	8	120	1 607	962	8
Stor-Göteborg	198	228	7	104	2	60	18	293	315	350	28
Stor-Malmö	11	11	11	145	1	30	–	22	536	121	–
<i>Kommunstorlek</i>											
– 9 999 inv	13	14	3	20	–	–	5	12	25	–	5
10 000– 14 999 inv	41	42	4	10	1	49	8	48	18	56	16
15 000– 19 999 inv	55	58	6	43	–	–	15	64	110	–	24
20 000– 29 999 inv	57	58	16	127	–	–	–	75	322	–	–
30 000– 49 999 inv	180	251	32	206	–	–	63	308	611	–	95
50 000– 99 999 inv	251	264	23	330	1	19	40	388	1 191	103	83
100 000–199 999 inv	157	196	16	216	1	4	–	399	766	10	–
200 000– inv	200	217	22	557	10	360	–	282	2 017	1 433	–

Tabell M 21 Personer som år 1975 ställts under övervakning enl 15 § nykterhetsvårdslagen (NvL), efter typ av ny åtgärd, kön och ålder. Observationsperiod 5 år

Persons put under supervision in 1975 according to the Temperance Act, Sec 15, by type of new measure, sex and age. Observation period 5 years

Kön Ålder	Samtliga	Personer som blivit föremål för ny åtgärd enl NvL under obsperioden								Personer som ej blivit föremål för ny åtgärd	I % av samt- liga
		Totalt	I % av samtliga	Typ av åtgärd							
				Enbart			Kombinationer				
				Över- vakning enl 15 § NvL	Tvångs- intagning enl 18 § el 55 § NvL	Frivillig intagning enl 58 § NvL	18 § (el 55 §) och 58 § NvL	15 § och 58 § NvL	Övriga kombina- tioner		
<i>Kön</i>											
Män	530	197	37	31	52	54	31	12	17	333	63
Kvinnor	36	14	39	-	5	7	-	1	1	22	61
<i>Ålder (1975)</i>											
-29 år	136	46	34	11	14	7	9	3	2	90	66
30-39 år	131	68	52	6	17	22	11	2	10	63	48
40-49 år	141	52	37	4	18	17	4	5	4	89	63
50-59 år	95	34	36	6	8	9	7	3	1	61	64
60- år	63	11	17	4	-	6	-	-	1	52	83
Samtliga	566	211	37	31	57	61	31	13	18	355	63

Tabell M 22 Personer som år 1975 tvångsintagits enl 18 § nykterhetsvårdslagen (NvL), efter anstaltsvistelsens längd, kön och ålder. Observationsperiod 5 år
Persons committed in 1975 according to the Temperance Act, Sec 18, by length of institutional stay, sex and age.
Observation period 5 years

Kön Ålder	Samtliga	Personer som utskrivits under obsperioden									Personer som ej utskrivits	I % av samtliga
		Totalt	I % av samtliga	Utskrivna utan övervakning enl 54 § NvL	Utskrivna med övervakning enl 54 § NvL	Anstaltsvistelsens längd (netto ¹)						
						Under 2 mån	2-3	4-5	6-11	12-59		
<i>Kön</i>												
Män	242	238	98	38	200	40	41	32	88	37	4	2
Kvinnor	26	26	100	3	23	1	7	5	11	2	–	–
<i>Ålder (1975)</i>												
–29 år	50	49	98	10	39	8	9	6	22	4	1	2
30–39 år	87	86	99	17	69	14	17	16	27	12	1	1
40–49 år	74	72	97	8	64	11	14	7	29	11	2	3
50–59 år	42	42	100	2	40	5	5	6	18	8	–	–
60– år	15	15	100	4	11	3	3	2	3	4	–	–
Samtliga	268	264	99	41	223	41	48	37	99	39	4	1

¹ Den sammanlagda vårdtiden.

Tabell M 23 Personer som år 1975 återintagits på allmän vårdanstalt enl 55 § nykterhetsvårdslagen (NvL), efter anstaltsvistelsen längd, kön och ålder. Observationsperiod 5 år

Persons readmitted to public institutions in 1975 according to the Temperance Act, Sec 55, by length of institutional stay, sex and age. Observation period 5 years

Kön Ålder	Samtliga	Personer som utskrivits under obsperioden								Personer som ej utskrivits	I % av samtliga
		Totalt	I % av samtliga	Anstaltsvistelsens längd (netto ¹)							
				Under 2 mån	2-3	4-5	6-11	12-23	24-59		
<i>Kön</i>											
Män	90	88	98	5	14	12	21	31	5	2	2
Kvinnor	6	6	100	3	1	-	2	-	-	-	-
<i>Ålder (1975)</i>											
-29 år	10	9	90	1	2	1	2	3	-	1	13
30-39 år	32	32	100	2	6	7	7	10	-	-	-
40-49 år	30	29	97	3	3	2	8	9	4	1	3
50-59 år	19	19	100	1	4	2	3	8	1	-	-
60- år	5	5	100	1	-	-	3	1	-	-	-
Samtliga	96	94	98	8	15	12	23	31	5	2	2

¹ Den sammanlagda vårdtiden.

Tabell M 24 Personer som år 1975 frivilligt ingått på allmän anstalt för alkoholmissbrukare enl 58 § nykterhetsvårdslagen (NvL), efter anstaltsvistelsens längd, kön och ålder. Observationsperiod 5 år

Persons voluntarily entering public institutions for inebriates in 1975 according to the Temperance Act, Sec 58, by length of institutional stay, sex and age. Observation period 5 years

Kön Ålder	Samtliga	Personer som utskrivits under obsperioden ¹								Personer som under obsperioden tvångsintagits enl 18 § el 55 § NvL utan föregående utskrivning	I % av samtliga
		Totalt	I % av samtliga	Anstaltsvistelsens längd ²							
				Under 2 mån	2-3	4-5	6	7-11	12-59		
<i>Kön</i>											
Män	2 259	2 187	97	848	718	358	107	152	4	72	3
Kvinnor	148	146	99	66	53	18	4	5	-	2	1
<i>Ålder (1975)</i>											
-29 år	247	239	97	130	68	30	2	9	-	8	3
30-39 år	589	576	98	276	185	86	13	16	-	13	2
40-49 år	719	696	97	247	237	128	41	43	-	23	3
50-59 år	559	542	97	165	188	85	37	63	4	17	3
60- år	293	280	96	96	93	47	18	26	-	13	4
Samtliga	2 407	2 333	97	914	771	376	111	157	4	74	3

¹ Här redovisas ej personer som under perioden tvångsintagits enl 18 § el 55 § NvL utan föregående utskrivning från den frivilliga intagningen.

² Gäller sammanlagda vårdtiden för den frivilliga intagningen enl 58 § NvL från 1975.

Tabell M 25 Personer som varit föremål för åtgärder enl 15 §, 18 §, 54 §, 55 § och/el 58 § nykterhetsvårdslagen (NvL) som avslutats år 1975, efter första nya åtgärdens art, kön och ålder. Observationsperiod 5 år
 Persons subject to measures according to the Temperance Act, Sec 15, 18, 54, 55 and/or 58, which were *terminated* in 1975, by type of first new measure, sex and age. Observation period 5 years

Kön Ålder	Samt- liga	Personer som varit föremål för ny åtgärd under obsperioden							Perso- ner som ej varit föremål för ny åtgärd	I % av samt- liga
		Totalt	I % av samt- liga	Den första nya åtgärdens art						
				Över- vak- ning enl 15 § NvL	Över- vak- ning enl 36 § NvL	Tvångs- intag- ning enl 18 § NvL	Åter- intag- ning enl 55 § NvL	Frivillig intag- ning enl 58 § NvL		
Kön										
Män	4 080	2 393	59	212	112	192	120	1 757	1 687	41
Kvinnor	263	130	49	12	4	12	5	97	133	51
Ålder (1975)										
-29 år	491	259	53	41	14	33	16	155	232	47
30-39 år	1 009	643	64	53	31	67	34	458	366	36
40-49 år	1 265	775	61	60	43	52	52	568	490	39
50-59 år	1 022	577	56	48	24	42	17	446	445	44
60- år	556	269	48	22	4	10	6	227	287	52
Samtliga	4 343	2 523	58	224	116	204	125	1 854	1 820	42

Tabell M 26 Personer som år 1975 blivit föremål för åtgärder enl 15 §, 18 §, 36 §, 55 § och/el 58 § nykterhetsvårdslagen (NvL), efter begångna grövre brott, kön och ålder. Observationsperiod 5 år
 Persons subject to measures according to the Temperance Act, Sec 15, 18, 36, 55 and/or 58, in 1975, by committed serious crimes, sex and age. Observation period 5 years

Kön Ålder	Samt- liga	Personer med grövre brott under obsperioden som lett till dom								Perso- ner utan grövre brott	I % av samt- liga
		Totalt	I % av samt- liga	Personer med			Antal domar brutto	Första brottet begånget			
				1 dom	2 domar	3- domar		Under på- gående åtgärd	Efter av- slutad åtgärd		
Kön											
Män	3 271	726	22	408	152	166	1 347	208	518	2 545	78
Kvinnor	227	46	20	34	7	5	64	17	29	181	80
Ålder (1975)											
-29 år	466	250	54	107	55	88	562	98	152	216	46
30-39 år	883	277	31	164	53	60	495	71	206	606	69
40-49 år	1 014	168	17	111	41	16	250	39	129	846	83
50-59 år	753	67	9	52	8	7	92	14	53	686	91
60- år	382	10	3	8	2	-	12	3	7	372	97
Samtliga	3 498	772	22	442	159	171	1 411	225	547	2 726	78

SOCIALHJÄLP**Social assistance****Beskrivning**

Description

Sammanfattning

Under 1980 utgick socialhjälp till 343 329 hjälptagare, varav 122 534 var barn under 16 år. Antalet hjälpfall var 178 366, varav 34 617 fall med utländsk medborgare som familjeföreståndare.

Socialhjälp utgavs till ett belopp av 942,3 miljon kronor, vilket innebär 2 744 kr per hjälptagare.

Bakgrund

Socialhjälpslagen, som trädde i kraft den 1 januari 1957, reglerar samhällets allmänna behovsprövade hjälpverksamhet. Denna verksamhet handhas och bekostas av kommunerna. Socialhjälpens omfattning omfattar dels obligatorisk hjälp (12 § socialhjälpslagen), dels frivillig hjälp, som lämnas enligt grunder, vilka kommunens fullmäktige bestämt eller i enlighet med vad sociala centralnämnden/socialnämnden eljest anser erforderligt (13 § socialhjälpslagen). I fråga om den obligatoriska hjälpen skall hjälp lämnas till minderårig eller till den som är arbetsförmögen samt till den som av hälsoskäl helt eller delvis bör avhålla sig från arbete. Detta gäller under förutsättning att hjälptagaren är medellös och att hjälpbehovet icke tillgodoses på annat sätt.

Hjälpen bör utgå som kontant understöd, såvida inte arten av hjälpbehovet föranleder annan hjälp, eller anledning finns att antaga, att kontant understöd ej kommer till behörig användning. Härtill kommer den hjälp som sociala centralnämnderna/socialnämnderna kan lämna genom att teckna borgen på lån.

Föreligger behov av vård skall sociala centralnämnden/socialnämnden se till att sådan lämnas i den form som vårdbehovets art och omständigheter i övrigt kräver. Vård kan tex

Summary

During 1980 social assistance was given to 343,329 relief recipients¹, 122,534 of whom were children under the age of 16. There were 178,366² relief cases, 34,617 of whom had a person of foreign nationality as head of the family.

The social assistance cost kr 942,3 million, which means kr 2,744 per relief recipient.

Background

The Social Assistance Act, which entered into force on 1st January 1957, regulates official social assistance, which is disbursed according to need. This assistance is dealt with and financed by the municipalities. There are two statutory forms of social assistance – mandatory assistance (Social Assistance Act, § 12) and voluntary assistance, which is given according to the grounds decided by the local municipal council or in accordance with what the local social welfare committee deems necessary (Social Assistance Act, § 13). It is prescribed by the Act that in the case of mandatory assistance relief is to be given to minors or those who are unable to work, and also to those who should not work at all for health reasons or only work part time. Assistance will be disbursed on the condition that the relief recipient is without

¹ The term "relief recipient" refers to all persons in the families in receipt of social assistance, irrespective of whether the whole family or only one of its members has been assisted.

² The term "relief case" refers to single persons or to families. Families may consist of a father or mother living alone with children (under the age of 16) or of husband and wife with or without children under that age. Children over the age of 16 are not counted as members of the family in this connection. If an adult son or daughter receives social assistance, he/she is counted as a separate relief case.

ges i hemmet, på sjukvårdsinrättning eller vårdhem.

Hjälpfall. Med hjälpfall avses ensamstående personer eller familjer. Familjerna kan bestå av en ensam far eller mor med minderåriga barn (under 16 år) eller av makar med eller utan minderåriga barn. Barn som fyllt 16 år räknas sålunda inte till familjen i detta sammanhang. Om en vuxen (över 16 år) son eller dotter själv uppbär socialhjälp, räknas han (hon) som ett självständigt hjälpfall.

Hjälptagare. Med hjälptagare avses samtliga personer i de familjer, som fått socialhjälp, oavsett om hela familjen eller endast någon av dess medlemmar åtnjutit hjälp.

Utgiven socialhjälp. Den utgivna socialhjälpens redovisas brutto. Detta innebär att avdrag för influtna ersättningsbelopp inte gjorts. Om sociala centralnämnden/socialnämnden fått ersättning för lämnad vård antingen från hjälptagaren själv, t ex folkpension som uppburits av nämnden, eller från annat håll, exempelvis staten, landsting eller annan kommun, har denna ersättning inte frånräknats i redovisningen.

Socialhjälpstatistiken omfattar uppgifter om samtliga hjälpfall, som i någon form uppburit socialhjälp under redovisningsåret. Uppgifterna till statistiken inhämtas från sociala centralnämnderna/socialnämnderna på särskilda blanketter.

Bearbetning av materialet görs i form av dels en totalbearbetning och dels en urvalsbearbetning omfattande vart femte fall. Totalbearbetningen, som utföres manuellt, består av en hopsummering av antalet hjälpfall med fördelning på olika familjetyper, antalet hjälpta personer samt hjälpens värde. För urvalsundersökningen uttages vart femte på statistikblanketten upptaget hjälpfall. För de enskilda hjälpfallen lämnas dels individuella uppgifter om huvudpersonen och dels uppgifter om hjälpens beskaffenhet, varaktighet och värde. I tabellerna, som grundas på detta urval, har de absoluta talen multiplicerats med 5 för att göras jämförbara med de tal, som hämtats från totalbearbetningen.

means of his own and that he cannot be assisted in any other way.

The Act lays down that relief should be given in the form of cash unless the type of need calls for some other form of assistance or there is reason to believe that cash assistance would not be used as it should be. In addition, the local social welfare committees may stand as guarantees for loans.

It is laid down that if a person is in need of care the social welfare committee must see that he/she is looked after in the way called for by the nature and circumstance of his/her needs. A person may, for instance, be cared for in his/her home, in a hospital or some other institution.

Expenditure of social assistance. Expenditure of social assistance is given in gross figures. This means that reimbursed relief has not been deducted. If a social welfare committee has been reimbursed for the care it has supplied either by the relief recipient himself e.g. his national pension may have been paid to the committee, or in some other way such as from the central government, the county council or some other municipality, this reimbursement has not been deducted from the figures recorded.

The statistics of social assistance comprise data on all relief cases that have in some form been in receipt of social assistance during the reporting year. The data on which the statistics are based are collected from the social welfare committees on special forms.

The material is processed in two ways: by total processing and by a sample covering every fifth case. The total processing, which is carried out manually, consists of a summing of the number of relief cases distributed according to various types of family, the number of persons relieved and the cost of relief. In the sample survey every fifth relief case entered on the relevant form is selected. Particulars are given for the individual relief cases of the main recipient and also of the nature of the relief, its duration and cost. In the tables based on this sample, the absolute figures have been multiplied by 5 so as to make them comparable with the figures compiled from the total processing.

Tabeller

- N 1. Antalet hjälptagare, antal hjälpfall samt utgiven socialhjälp i milj kronor, 1971–1980
- N 2. Hjälpfall och hjälptagare inom olika riksområden år 1980
- N 3. Hjälpfallen fördelade efter familjetyp och riksområde år 1980
- N 4. Hjälpfallen fördelade efter familjetyp samt hjälptagarna fördelade på vuxna och barn, länsvis år 1980
- N 5. Hjälpfallen fördelade efter familjetyp samt hjälptagarna fördelade på vuxna och barn i kommuner med över 30 000 invånare år 1980
- N 6. Hjälpfallen fördelade efter familjetyp och kommunstorlek år 1980
- N 7. Hjälpfallen fördelade efter familjetyp, familjeföreståndarens ålder och barnantal år 1980
- N 8. Hjälptagare fördelade på vuxna och barn efter riksområde år 1980
- N 9. Hjälptagare fördelade efter kön, vuxna och barn, gifta och ej gifta samt efter ålder år 1980
- N 10. Kommuner fördelade efter antal hjälptagare på 1 000 av medelbefolkningen, länsvis år 1980
- N 11. Hjälpfallen fördelade efter antalet kalendermånader under vilka hjälp utgått år 1980
- N 12. Utgiven socialhjälp 1980. Antal kronor i genomsnitt för olika familjetyper
- N 13. Antal hjälpfall vilkas familjeföreståndare icke är svenska medborgare fördelade efter medborgarskap, familjetyp, ålder samt barnantal år 1980
- N 14. Antal hjälpfall vilkas familjeföreståndare icke är svenska medborgare fördelade efter medborgarskap, riksområde samt kommunstorlek år 1980
- N 15. Utgiven socialhjälp till familjer vilkas familjeföreståndare icke är svenska medborgare, fördelade efter familjeföreståndarens medborgarskap år 1980
- N 16. Hjälpfallen fördelade efter familjetyp och antal barn, antal månader under vil-

Tables

- N 1. The number of relief recipients, relief cases, and expenditure of social assistance, in millions of kronor, 1971–1980
- N 2. Relief cases and relief recipients in various regions, 1980
- N 3. Relief cases distributed by type of family, and by region, 1980
- N 4. Relief cases distributed by type of family and relief recipients distributed by adults and children, by county, 1980
- N 5. Relief cases distributed by type of family and relief recipients distributed by adults and children in municipalities with more than 30,000 inhabitants, 1980
- N 6. Relief cases distributed by type of family and size of municipality, 1980
- N 7. Relief cases distributed by type of family, age of the head of the family and number of children, 1980
- N 8. Relief recipients distributed by adults and children and by region, 1980
- N 9. Relief recipients distributed by sex, adults and children, married and single and by age, 1980
- N 10. Municipalities distributed by number of relief recipients per 1,000 of the mean population, by county, 1980
- N 11. Relief cases distributed by the number of calendar months during which assistance was given, 1980
- N 12. The average expenditure of social assistance, in kronor, distributed by type of family, 1980
- N 13. Number of relief cases where the head of the family is not Swedish citizen, distributed by citizenship, type of family, age and number of children, 1980
- N 14. Number of relief cases where the head of the family is not Swedish citizen, distributed by citizenship, area and size of municipality, 1980
- N 15. Expenditure of social assistance to families whose head of the family is not Swedish citizen, distributed by citizenship of the head of the family, 1980
- N 16. Relief cases distributed by type of family and number of children, number of

ka hjälp utgått samt det utbetalda beloppets storlek, år 1980

months during which assistance was given and by the expenditure of social assistance, 1980

Diagram N 1. Hjälpfall 1978–1980

Chart N 1. Relief cases 1978–1980

Diagram N 2. Antal hjälptagare på 1000 av medelbefolkningen 1928–1980

Chart N 2. Number of relief recipients per 1,000 of the mean population 1928–1980

Diagram N 3. Antal hjälptagare på 1000 av medelbefolkningen inom olika åldersgrupper 1980

Chart N 3. Number of relief recipients per 1,000 of the mean population in various age groups, 1980

Diagram N 4. Antal hjälpfall vilkas familjeföreståndare icke är svenska medborgare fördelade efter nationalitet i procent av antalet hjälpfall 1972–1980

Chart N 4. The number of relief cases where the head of the family is not Swedish citizen, distributed by citizenship, as a percentage of the number of relief cases, 1972–1980

Diagram N 5. Utgiven socialhjälp i miljoner kronor 1969–1980, i 1949 års penningvärde

Chart N 5. Expenditure of social assistance in millions of kronor 1969–1980, in the 1949 prices

List of terms

antal	number	kommuner	municipalities
barn	children	kvinnor	women
därav	of whom	med barn	with children
ensamma kvinnor	single women	män	men
ensamma män	single men	riksområde	region
förändring sedan år 1979	change since 1979	samtliga	all
gifta par eller samboende	married couples or cohabitants	med	with
hela riket	the whole country	summa	total
hjälpfall	relief cases	under	under
hjelptagare	relief recipients	utan barn	without children
invånare	inhabitants	vuxna	adults
		år	year

Terms not given above

Tabell N 1

på 1000 av medelbefolkningen	per 1,000 of the mean population
utgiven socialhjälp	expenditure of social assistance
summa i 1949 års penningvärde	sum, in the 1949 prices

Tabell N 3

antal fall	number of cases
dito i %	ditto, %

Tabell N 4

barn under 16 år	children under 16
län	county
antal hjälptagare på 1000 av medelbefolkningen	number of relief recipients per 1,000 of the mean population

Tabell N 6

antal hjälpfall i %	number of relief cases as %
---------------------	-----------------------------

Tabell N 7

antal hjälpfall	number of relief cases
relativ fördelning %	relative distribution %
barnantal	number of children
familjeföreståndarens ålder	age of the head of the family

Tabell N 8

riksområde	area
dito i %	ditto, %
antal barn under 16 år	number of children under 16

Tabell N 9

hjälpstagare i %	relief recipients, %
kön, ålder m m	sex, age, etc
antal hjälpstagare på 1 000 invånare	number of relief recipients per 1,000 inhabitants
gifta	married
ej gifta	not married
ålder	age

Tabell N10

antal kommuner	number of municipalities
därav med nedanstående antal hjälpstagare på 1 000 av medelbefolkningen	of whom with the number below of relief recipients per 1,000 of the mean population
län	county

Tabell N 11

antal fall	number of cases
antal månader i medeltal	average number of months
därav, i %, med hjälp under nedanstående antal månader	of whom, %, assisted during the number of months below
familjeföreståndarens ålder	age of the head of the family
familjetyp	type of family

Type N 12

genomsnittligt belopp socialhjälp	average sum of social assistance
därav hjälp till bekostnad av utbildning, näringshjälp m m	of which for assistance of payments for education, etc

Tabell N 13–N 15

medborgarskap	nationality
finländskt	Finnish
danskt	Danish
norskt	Norwegian
övrigt europeiskt	other European
annat	other
familjetyp	type of family
familjeföreståndarens ålder	age of the head of the family
antal hjälpfall	number of relief cases
riksområde	area
kommunstorlek	size of municipality
utgiven socialhjälp, 1 000 kr	expenditure of social assistance, thousands of kronor
därav hjälp till utbildning	of which assistance of education
medeltal kronor per hjälpfall	average sum (kronor) per relief case

Tabell N 16

utgiven socialhjälp	expenditure of social assistance
relativ fördelning %	relative distribution %
antal månader	number of months

Tabell N 1 Antal hjälptagare, antal hjälpfall samt utgiven socialhjälp i milj kronor åren 1971–1980

The number of relief recipients, relief cases and expenditure of social assistance, in millions of kronor, 1971–1980

År	Antal hjälptagare	På 1 000 av medelbefolkningen	Antal hjälpfall	Utgiven socialhjälp, milj kr	
				Summa	Summa i 1949 års penningvärde
1971	514 613	63	250 233	443,7	174,7
1972	520 552	64	251 958	496,1	184,4
1973	489 763	60	244 589	527,0	183,6
1974	436 375	53	220 901	529,9	167,7
1975	417 733	51	213 717	588,8	169,7
1976	391 792	48	206 195	672,5	176,0
1977	376 602	46	199 282	749,2	175,9
1978	373 079	45	197 562	861,1	183,6
1979	353 703	43	185 578	863,2	172,0
1980	343 329	41	178 366	942,3	165,0

Tabell N 2 Hjälpfall och hjälptagare inom olika riksområden år 1980
Relief cases and relief recipients in various regions 1980

Riksområde ¹	Hjälpfall			Hjälptagare		
	Antal 1980	Förändring sedan år 1979		Antal 1980	Förändring sedan år 1979	
		Antal	%		Antal	%
Stockholms län	49 252	-3 000	-5,7	89 003	-4 593	-4,9
Östra mellansverige	34 022	-1 752	-4,9	68 895	-2 286	-3,2
Småland och öarna	12 683	-153	-1,2	25 346	-65	-0,3
Sydsverige	23 140	-357	-1,5	44 257	-478	-1,1
Västsverige	26 537	-401	-1,5	51 213	-684	-1,3
Norra mellansverige ²	15 805	-271	-1,7	30 791	-198	-0,6
Mellersta Norrland	7 476	-323	-4,1	14 649	-454	-3,0
Övre Norrland	9 451	-955	-9,2	19 175	-1 616	-7,8
Hela riket	178 366	-7 212	-3,9	343 329	-10 374	-2,9

¹ Denna uppdelning på riksområden har utarbetats inom en arbetsgrupp tillsatt av expertgruppen för regionala utredningar (ERU). Östra mellansverige innefattar länen: Uppsala, Södermanlands, Östergötlands, Örebro, Västmanlands. Småland och öarna: Jönköpings, Kronobergs, Kalmar, Gotlands. Sydsverige: Blekinge, Kristianstads, Malmöhus. Västsverige: Hallands, Göteborgs och Bohus, Alvsborgs, Skaraborgs. Norra mellansverige: Värmlands, Kopparbergs, Gävleborgs. Mellersta Norrland: Västernorrlands, Jämtlands samt Övre Norrland: Västerbottens, Norrbottens.

² Tidigare benämning: Bergslagen.

Tabell N 3 Hjälpfallen fördelade efter familjetyp och riksområde år 1980
Relief cases distributed by type of family and by region, 1980

Riksområde ¹	Ensamma män		Ensamma kvinnor		Giftna par eller samboende		Samtliga
	utan barn	med barn	utan barn	med barn	utan barn	med barn	
<i>Stockholms län</i>							
Antal fall	20 236	703	9 552	9 187	2 627	6 947	49 252
Förändring sedan 1979	-1 544	+32	-664	-76	-344	-404	-3 000
Dito i %	-7,1	+4,8	-6,5	-0,8	-11,6	-5,5	-5,7
<i>Östra mellansverige</i>							
Antal fall	12 511	491	5 775	6 240	2 349	6 656	34 022
Förändring sedan 1979	-1 029	+28	-326	-52	-279	-94	-1 752
Dito i %	-7,6	+6,0	-5,3	-0,8	-10,6	-1,4	-4,9
<i>Småland och öarna</i>							
Antal fall	4 852	192	2 019	2 080	984	2 556	12 683
Förändring sedan 1979	-139	+27	-157	+78	+46	-8	-153
Dito i %	-2,8	+16,4	-7,2	+3,9	+4,9	-0,3	-1,2
<i>Sydsverige</i>							
Antal fall	9 528	327	3 982	3 719	1 438	4 146	23 140
Förändring sedan 1979	-261	-3	-50	+97	-115	-25	-357
Dito i %	-2,7	-0,9	-1,2	+2,7	-7,4	-0,6	-1,5
<i>Västsverige</i>							
Antal fall	10 477	373	4 332	5 150	1 650	4 555	26 537
Förändring sedan 1979	-304	-2	+35	-124	-69	+63	-401
Dito i %	-2,8	-0,5	+0,8	-2,4	-4,0	+1,4	-1,5
<i>Norra mellansverige²</i>							
Antal fall	5 710	206	2 841	3 094	1 177	2 777	15 805
Förändring sedan 1979	-221	+14	-65	+23	-64	+42	-271
Dito i %	-3,7	+7,3	-2,2	+0,7	-5,2	+1,5	-1,7
<i>Mellersta Norrland</i>							
Antal fall	2 846	117	1 278	1 313	528	1 394	7 476
Förändring sedan 1979	-84	+28	-146	-30	-65	-26	-323
Dito i %	-2,9	+31,5	-10,3	-2,2	-11,0	-1,8	-4,1
<i>Övre Norrland</i>							
Antal fall	3 182	118	1 733	1 773	660	1 985	9 451
Förändring sedan 1979	-436	+12	-246	-27	-120	-138	-955
Dito i %	-12,1	+11,3	-12,4	-1,5	-15,4	-6,5	-9,2
<i>Hela riket</i>							
Antal fall	69 342	2 527	31 512	32 556	11 413	31 016	178 366
Förändring sedan 1979	-4 018	+136	-1 619	-111	-1 010	-590	-7 212
Dito i %	-5,5	+5,7	-4,9	-0,3	-8,1	-1,9	-3,9

¹ Se not 1 tabell N 2.² Se not 2 tabell N 2.

Tabell N 4 Hjälpfallen fördelade efter familjetyp samt hjälptagarna fördelade på vuxna och barn, länsvis år 1980
 Relief cases distributed by type of family and relief recipients distributed by adults and children, by county, 1980

Län	Hjälpfall						Hjälptagare			Antal hjälptagare per 1 000 av medelbefolkningen
	Ensamma män		Ensamma kvinnor		Gifta par eller samboende		Vuxna män	Vuxna kvinnor	Barn under 16 år	
	utan barn	med barn	utan barn	med barn	utan barn	med barn				
Stockholms	20 236	703	9 552	9 187	2 627	6 947	30 513	28 313	30 177	58
Uppsala	2 537	97	999	1 071	409	1 116	4 159	3 595	4 420	50
Södermanlands	2 232	112	1 150	1 263	427	1 328	4 099	4 168	4 997	53
Östergötlands	3 157	127	1 573	1 611	600	1 733	5 617	5 517	6 940	46
Jönköpings	2 117	70	851	812	410	1 153	3 750	3 226	3 899	36
Kronobergs	898	48	442	457	172	501	1 619	1 572	1 895	29
Kalmar	1 471	58	572	604	339	744	2 612	2 559	2 643	31
Gotlands	366	16	154	207	63	158	603	582	686	34
Blekinge	745	21	389	378	144	420	1 330	1 331	1 556	27
Kristianstads	1 271	38	545	552	199	682	2 190	1 978	2 508	24
Malmöhus	7 512	268	3 048	2 789	1 095	3 044	11 919	9 976	11 469	45
Hallands	962	33	431	427	182	514	1 691	1 554	1 813	22
Göteborgs och Bohus	6 055	242	2 397	3 156	869	2 236	9 402	8 658	9 973	39
Älvsborgs	2 049	49	823	940	302	911	3 311	2 976	3 612	23
Skaraborgs	1 411	49	681	627	297	894	2 651	2 499	3 073	31
Värmlands	1 993	50	954	978	435	959	3 437	3 326	3 606	36
Örebro	2 249	79	957	978	412	1 003	3 743	3 350	3 910	40
Västmanlands	2 336	76	1 096	1 317	501	1 476	4 389	4 390	5 601	55
Kopparbergs	1 489	74	734	945	266	703	2 532	2 648	3 202	29
Gävleborgs	2 228	82	1 153	1 171	476	1 115	3 901	3 915	4 224	41
Västernorrlands	2 055	84	979	952	405	1 009	3 553	3 345	3 835	40
Jämtlands	791	33	299	361	123	385	1 332	1 168	1 416	29
Västerbottens	1 217	45	696	714	285	945	2 492	2 640	3 198	34
Norrbottnens	1 965	73	1 037	1 059	375	1 040	3 453	3 511	3 881	41
Hela riket	69 342	2 527	31 512	32 556	11 413	31 016	114 298	106 497	122 534	41

Tabell N 5 Hjälpfallen fördelade efter familjetyp samt hjälptagarna fördelade på vuxna och barn i kommuner med över 30 000 invånare år 1980

Relief cases distributed by type of family and relief recipients distributed by adults and children in municipalities with more than 30,000 inhabitants, 1980

Kommun	Summa utgiven socialhjälp i milj kr	Hjälpfall ¹						Hjälptagare			Antal hjälptagare per 1 000 av medelbefolkningen
		Ensamma män		Ensamma kvinnor		Giftna par eller samboende		Vuxna män	Vuxna kvinnor	Barn under 16 år	
		utan barn	med barn	utan barn	med barn	utan barn	med barn				
Stockholm	161,1	11 760	276	5 212	4 268	708	1 680	14 424	11 868	10 676	57
Göteborg	78,3	4 951	192	1 883	2 375	676	1 674	7 493	6 608	7 510	50
Malmö	56,3	4 260	168	1 642	1 467	473	1 459	6 360	5 041	5 777	73
Uppsala	26,9	2 079	66	772	791	277	737	3 159	2 577	3 023	60
Norrköping	21,4	1 148	48	475	621	203	798	2 197	2 097	3 083	62
Västerås	27,8	1 505	41	666	705	324	907	2 777	2 602	3 082	72
Örebro	18,2	1 415	44	566	492	244	529	2 232	1 831	1 983	52
Linköping	12,5	1 193	46	670	542	144	336	1 719	1 692	1 769	46
Jönköping	11,3	1 017	28	471	373	176	450	1 671	1 470	1 584	44
Borås	5,9	568	12	232	228	74	152	806	686	801	22
Helsingborg	13,8	1 162	19	546	414	252	477	1 910	1 689	1 650	52
Sundsvall	13,9	1 091	47	464	492	229	485	1 852	1 670	1 861	57
Eskilstuna	17,1	1 267	62	596	638	218	644	2 191	2 096	2 420	74
Gävle	6,4	746	26	355	319	159	284	1 215	1 117	1 069	39
Umeå	8,8	487	24	223	339	105	379	995	1 046	1 308	42
Södertälje	30,6	947	21	519	474	235	745	1 948	1 973	2 699	83
Halmstad	3,5	469	16	227	197	95	226	806	745	773	31
Lund	5,2	512	11	178	166	70	173	766	587	609	25
Botkyrka	28,7	910	71	600	847	334	1 100	2 415	2 881	3 936	119
Karlstad	10,6	723	x	371	342	157	278	1 158 ²	1 148	1 086	46
Skellefteå	5,6	379	11	241	226	84	304	778	855	1 009	36
Kristianstad	2,5	360	13	142	140	49	152	574	483	566	24
Luleå	6,6	575	25	330	375	84	307	991	1 096	1 265	50
Huddinge	12,8	720	26	341	480	210	472	1 428	1 503	1 619	69
Växjö	5,3	468	32	256	213	86	222	808	777	822	37
Nyköping	4,7	309	20	182	221	66	217	612	686	852	34
Örnsköldsvik	2,8	193	x	126	123	51	157	401 ²	457	553	23
Karlskrona	3,2	318	x	142	137	61	138	517 ²	478	532	26
Haninge	10,5	578	50	301	459	151	432	1 211	1 343	1 742	74
Nacka	8,3	545	42	266	345	114	255	956	980	1 124	54
Östersund	2,7	400	12	160	206	48	145	605	559	592	32
Gotland	4 4	366	16	154	207	63	158	603	582	686	34

Järfälla	9,1	555	17	259	255	96	220	888	830	862	49
Kalmar	5,8	476	14	209	188	129	193	812	719	683	42
Solna	15,5	1 032	34	536	330	176	233	1 475	1 275	919	72
Falun	2,4	294	x	124	178	54	125	473 ²	481	541	30
Trollhättan	5,7	435	11	145	175	69	237	752	626	796	44
Hässleholm	3,4	335	x	121	134	52	126	513 ²	433	490	30
Möln dal	1,4	149	x	83	111	26	76	251 ²	296	329	18
Täby	4,2	241	x	103	109	45	149	435 ²	406	498	29
Borlänge	3,2	324	13	129	207	57	132	526	525	680	37
Uddevalla	3,5	311	13	120	169	56	133	513	478	539	33
Skövde	6,5	391	11	183	206	83	242	727	714	880	51
Sol lentuna	7,5	374	20	196	213	67	258	719	734	869	51
Varberg	1,8	228	x	78	103	32	91	351 ²	304	383	24
Kungsbacka	1,3	89	–	35	39	14	56	159	144	176	11
Sandviken	7,2	371	21	235	234	87	260	739	816	886	57
Motala	4,1	303	x	145	107	118	204	625 ²	574	619	43
Västervik	2,3	292	11	87	97	63	148	514	395	473	33
Norr tälje	1,3	119	x	49	81	15	76	210 ²	221	318	19
Piteå	2,5	253	x	151	114	73	162	488 ²	500	518	39
Hudiksvall	3,0	255	x	131	166	55	115	425 ²	467	515	38
Lidingö	2,6	188	x	119	94	40	75	303 ²	328	289	25
Karlskoga	2,5	242	x	98	138	40	117	399 ²	393	496	35
Landskrona	5,5	379	x	213	204	53	171	603 ²	641	760	55
Lidköping	2,7	213	x	133	74	54	135	402 ²	396	403	34
Falkenberg	1,0	113	x	57	45	18	45	176 ²	165	172	15
Vänersborg	2,7	237	x	83	96	35	72	344 ²	286	313	27
Trelleborg	1,9	208	x	63	76	30	96	334 ²	265	358	28
Enköping	2,8	205	13	83	116	52	129	399	380	518	40
Katrineholm	3,5	247	21	141	135	69	152	489	497	565	48
Falköping	1,0	128	–	73	32	17	43	188	165	139	15
Karlshamn	1,4	126	x	104	91	26	76	228 ²	297	277	25
Ludvika	2,7	219	14	119	149	38	133	404	439	539	43
Nässjö	2,1	201	x	66	80	65	97	363 ²	308	320	31
Upplands Väsby	2,6	238	24	109	157	49	159	470	474	569	48
Mark	0,9	103	x	48	72	12	53	168 ²	185	215	18
Söderhamn	2,8	227	x	121	120	59	154	440 ²	454	551	47
Tyresö	10,0	446	28	225	322	84	323	881	954	1 192	97
Vaxholm	3,8	167	14	89	103	42	127	350	361	440	38
Värnamo	3,2	259	14	80	89	51	122	446	342	429	40
Ronneby	1,6	171	x	82	66	29	129	329 ²	306	411	35

¹ Hjälpfall till ett antal av mindre eller lika med 10 redovisas ej. Markeras i tabellen med x.

² Exkl ensamma män med barn.

Tabell N 6 Hjälpfallen fördelade efter familjetyp och kommunstorlek år 1980
Relief cases distributed by type of family and size of municipality, 1980

Kommunstorlek	Antal hjälpfall i %						Antal hjälpfall	Summa kommuner
	Ensamma män		Ensamma kvinnor		Gifta par eller samboende			
	utan barn	med barn	utan barn	med barn	utan barn	med barn		
<i>Hela riket</i>	39	1	18	18	6	17	178 366	279
Därav kommuner med								
– 9 999 inv	33	2	17	17	8	23	5 895	61
10 000– 14 999 inv	34	1	18	19	7	22	10 372	68
15 000– 19 999 inv	35	1	16	19	7	22	8 116	33
20 000– 29 999 inv	37	2	16	19	7	20	17 719	45
30 000– 49 999 inv	36	1	17	19	7	20	24 395	36
50 000– 99 999 inv	35	1	18	19	7	19	41 710	25
100 000–199 999 inv	40	1	18	17	7	18	25 035	8
200 000– inv	46	1	19	18	4	11	45 124	3

Tabell N 7 Hjälpfallen fördelade efter familjetyp, familjeföreståndarens ålder och barnantal, år 1980
Relief cases distributed by type of family, age of the head of the family and number of children, 1980

	Ensamma män		Ensamma kvinnor		Gifta par el samboende		Samtliga		Summa
	utan barn	med barn	utan barn	med barn	utan barn	med barn	utan barn	med barn	
<i>Antal hjälpfall</i>	69 342	2 527	31 512	32 556	11 413	31 016	112 267	66 099	178 366
Relativ fördelning i % efter familjeföreståndarens ålder									
–15 år	0	0	0	0	–	–	0	0	0
16–29 år	43	21	50	46	36	31	44	38	42
30–39 år	24	43	12	38	19	42	20	40	27
40–49 år	14	25	11	13	12	19	13	16	14
50–59 år	10	8	11	3	14	7	11	5	9
60–64 år	3	1	4	0	4	1	3	0	2
65–74 år	4	0	7	0	9	0	5	0	3
75– år	2	0	5	0	5	0	3	0	2
Summa %	100	100	100	100	100	100	100	100	100
Utan barn	100	–	100	–	100	–	100	–	63
med 1–2 barn	–	91	–	86	–	71	–	79	29
med 3 eller flera barn	–	9	–	14	–	29	–	21	8

Tabell N 8 Hjälpstagare fördelade på vuxna och barn efter riksområde år 1980
Relief recipients distributed by adults and children and by region, 1980

Riksområde ¹	Vuxna			Antal barn under 16 år	Samtliga
	Män	Kvinnor	Summa		
<i>Stockholms län</i>					
Antal hjälpstagare	30 513	28 313	58 826	30 177	89 003
Förändring sedan 1979	-2 260	-1 488	-3 748	-845	-4 593
Dito i %	-6,9	-5,0	-6,0	-2,7	-4,9
<i>Östra mellansverige</i>					
Antal hjälpstagare	22 007	21 020	43 027	25 868	68 895
Förändring sedan 1979	-1 374	-751	-2 125	-161	-2 286
Dito i %	-5,9	-3,4	-4,7	-0,6	-3,2
<i>Småland och öarna</i>					
Antal hjälpstagare	8 584	7 639	16 223	9 123	25 346
Förändring sedan 1979	-74	-41	-115	+50	-65
Dito i %	-0,9	-0,5	-0,7	+0,6	-0,3
<i>Sydsverige</i>					
Antal hjälpstagare	15 439	13 285	28 724	15 533	44 257
Förändring sedan 1979	-404	-93	-497	+19	-478
Dito i %	-2,6	-0,7	-1,7	+0,1	-1,1
<i>Västsverige</i>					
Antal hjälpstagare	17 055	15 687	32 742	18 471	51 213
Förändring sedan 1979	-312	-95	-407	-277	-684
Dito i %	-1,8	-0,6	-1,2	-1,5	-1,3
<i>Norra mellansverige²</i>					
Antal hjälpstagare	9 870	9 889	19 759	11 032	30 791
Förändring sedan 1979	-229	-64	-293	+95	-198
Dito i %	-2,3	-0,6	-1,5	+0,9	-0,6
<i>Mellersta Norrland</i>					
Antal hjälpstagare	4 885	4 513	9 398	5 251	14 649
Förändring sedan 1979	-147	-267	-414	-40	-454
Dito i %	-2,9	-5,6	-4,2	-0,8	-3,0
<i>Övre Norrland</i>					
Antal hjälpstagare	5 945	6 151	12 096	7 079	19 175
Förändring sedan 1979	-682	-531	-1 213	-403	-1 616
Dito i %	-10,3	-7,9	-9,1	-5,4	-7,8
<i>Hela riket</i>					
Antal hjälpstagare	114 298	106 497	220 795	122 534	343 329
Förändring sedan 1979	-5 482	-3 330	-8 812	-1 562	-10 374
Dito i %	-4,6	-3,0	-3,8	-1,3	-2,9

¹ Se not 1 tabell N 2.

² Se not 2 tabell N 2.

Tabell N 9 Hjälpstagare fördelade efter kön, vuxna och barn, gifta¹ och ej gifta samt efter ålder år 1980

Relief recipients distributed by sex, adults and children, married and single and by age, 1980

Kön, ålder m m	Hjälpstagare i %	Antal hjälpstagare per 1 000 inv	
		1980	1979
<i>Vuxna män</i>	33	35	37
ej gifta ²	21	49	53
gifta	12	24	25
<i>Vuxna kvinnor</i>	31	32	33
ej gifta ²	19	41	43
gifta	12	24	25
Barn under 16 år	35	70	71
Ålder ³			
-15 år	36	70	71
16-29 år	26	56	58
30-39 år	19	50	50
40-49 år	10	36	37
50-59 år	6	20	21
60-64 år	1	10	12
65-74 år	2	8	11
75- år	1	8	9
Samtliga	100	41	43

¹ Under rubriken "gifta" ingår även samboende.

² Inkl änklingar, änkor och fränskilda.

³ Hustrun har inräknats i samma grupp som mannen.

Tabell N 10 Kommuner fördelade efter antal hjälptagare på 1 000 av medelbefolkningen, länsvis år 1980
Municipalities distributed by number of relief recipients per 1,000 of the mean population, by county, 1980

Län	Antal kom-muner	Därav med nedanstående antal hjälptagare på 1 000 av medelbefolkningen							
		-10	11-20	21-30	31-40	41-50	51-70	71-90	91-
Stockholms	23	-	2	5	2	2	7	3	2
Uppsala	6	-	-	2	3	-	1	-	-
Östergötlands	7	-	-	-	3	2	1	1	-
Östergötlands	13	1	1	5	1	4	1	-	-
Jönköpings	11	-	3	3	2	2	1	-	-
Kronobergs	8	-	-	7	1	-	-	-	-
Kalmar	12	-	1	7	3	1	-	-	-
Gotlands	1	-	-	-	1	-	-	-	-
Blekinge	5	-	1	2	2	-	-	-	-
Kristianstads	13	1	1	9	1	1	-	-	-
Malmöhus	20	2	6	5	3	-	3	1	-
Hallands	6	-	3	1	2	-	-	-	-
Göteborgs o Bohus	15	1	8	3	2	1	-	-	-
Älvsborgs	18	-	9	7	1	1	-	-	-
Skaraborgs	16	-	7	3	5	-	1	-	-
Värmlands	16	-	2	4	6	4	-	-	-
Örebro	11	-	-	4	5	1	1	-	-
Västmanlands	11	-	-	2	5	1	2	1	-
Kopparbergs	15	-	6	4	4	1	-	-	-
Gävleborgs	10	-	-	2	5	2	1	-	-
Västernorrlands	7	-	-	2	3	1	1	-	-
Jämtlands	8	-	2	4	1	1	-	-	-
Västerbottens	13	-	5	2	4	2	-	-	-
Norrbottens	14	-	-	3	5	6	-	-	-
Hela riket	279	5	57	86	70	33	20	6	2

Tabell N 11 Hjälpfallen fördelade efter antalet kalendermånader under vilka hjälp utgätt år 1980

Relief cases distributed by the number of calendar months during which assistance was given, 1980

	Antal fall	Därav i % med hjälp under nedanstående antal månader								Antal månader i medeltal
		1	2-3	4-5	6-7	8-9	10-11	12	Summa	
<i>Familjetyp</i>										
Ensamma män										
utan barn	69 342	35	29	14	9	6	4	3	100	3,5
med barn	2 527	36	33	11	9	4	3	4	100	3,3
Ensamma kvinnor										
utan barn	31 512	39	28	12	7	5	5	4	100	3,5
med barn	32 556	28	29	14	10	7	6	4	100	4,1
Gifta par el samboende										
utan barn	11 413	38	29	13	7	5	4	4	100	3,4
med barn	31 016	32	29	14	9	6	5	4	100	3,9
Samtliga	178 366	34	29	13	9	6	5	4	100	3,7
<i>Familjeföreståndarens ålder, %</i>										
-15 år	0	71	24	-	6	-	-	-	100	1,6
16-29 år	42	34	31	14	9	6	4	2	100	3,5
30-39 år	27	32	29	14	9	7	5	4	100	3,8
40-49 år	14	32	28	14	9	6	6	5	100	3,9
50-59 år	9	34	27	13	9	6	6	6	100	3,9
60-64 år	2	41	24	11	6	6	4	8	100	3,7
65-74 år	3	47	21	8	4	5	6	8	100	3,6
75- år	2	50	17	6	3	5	7	11	100	3,9
Summa	100	34	29	13	9	6	5	4	100	3,7

Tabell N 12 Utgiven socialhjälp år 1980. Antal kronor i genomsnitt för olika familjetyper

The average expenditure of social assistance, in kronor, distributed by type of family, 1980

	Genomsnittligt belopp socialhjälp	Därav hjälp till utbildning, näringshjälp m m
<i>Hela riket</i>	5 245	2 490
Ensamma män		
utan barn	4 213	2 349
med barn	5 101	1 107
Ensamma kvinnor		
utan barn	4 157	1 921
med barn	6 494	2 647
Gifta par el samboende		
utan barn	5 123	3 276
med barn	7 403	2 947

Tabell N 13 Antal hjälpfall vilkas familjeföreståndare icke är svenska medborgare, fördelade efter medborgarskap, familjetyp, ålder samt barnantal år 1980
 Number of relief cases where the head of the family is not Swedish citizen, distributed by citizenship, type of family, age and number of children, 1980

	Familjeföreståndarens medborgarskap					
	Finländskt	Danskt	Norskt	Övrigt europeiskt	Annat	Samtliga
	antal hjälpfall	antal hjälpfall	antal hjälpfall	antal hjälpfall	antal hjälpfall	antal hjälpfall
<i>Familjetyp</i>						
Ensamma män						
utan barn	5 831	475	394	1 942	4 168	12 810
med barn	168	43	4	131	148	494
Ensamma kvinnor						
utan barn	2 364	192	175	1 047	1 522	5 300
med barn	2 722	230	208	939	957	5 056
Gifta par el samboende						
utan barn	755	100	52	661	1 100	2 668
med barn	2 588	460	210	1 787	3 244	8 289
<i>Familjeföreståndarens ålder</i>						
-15 år	8	3	7	3	13	34
16-29 år	6 884	560	443	2 485	5 244	15 616
30-39 år	4 359	479	308	1 942	2 937	10 025
40-49 år	1 989	256	152	1 044	1 343	4 784
50-59 år	838	135	94	428	732	2 227
60-64 år	150	31	19	122	254	576
65-74 år	166	29	15	280	432	922
75- år	34	7	5	203	184	433
Samtliga	14 428	1 500	1 043	6 507	11 139	34 617
<i>Antal hjälpfall</i>						
utan barn	8 950	767	621	3 650	6 790	20 778
med 1-2 barn	4 158	503	312	2 277	2 924	10 174
med 3 eller flera barn	1 320	230	110	580	1 425	3 665

Tabell N 14 Antal hjälpfall vilkas familjeföreståndare icke är svenska medborgare, fördelade efter medborgarskap, riksområde samt kommunstorlek år 1980
Number of relief cases where the head of the family is not Swedish citizen, distributed by citizenship, area and size of municipality, 1980

Riksområde Kommunstorlek	Familjeföreståndarens medborgarskap					
	Finländskt	Danskt	Norskt	Övrigt uropeiskt	Annat	Samtliga
	antal hjälpfall	antal hjälpfall	antal hjälpfall	antal hjälpfall	antal hjälpfall	antal hjälpfall
Riksområde¹						
Stockholms län	7 112	138	192	2 645	6 521	16 608
Östra mellansverige	3 130	141	179	794	2 119	6 363
Småland och öarna	534	160	24	340	416	1 474
Sydsverige	556	699	142	1 559	1 034	3 990
Västsverige	2 090	310	380	1 035	897	4 712
Norra mellansverige	360	30	73	77	69	609
Mellersta Norrland	187	7	22	27	28	271
Övre Norrland	459	15	31	30	55	590
Hela riket	14 428	1 500	1 043	6 507	11 139	34 617
<i>Därav kommuner med</i>						
– 9 999 inv	330	45	28	39	90	532
10 000– 14 999 inv	352	149	44	135	58	738
15 000– 19 999 inv	549	38	42	97	118	844
20 000– 29 999 inv	1 066	151	77	390	372	2 056
30 000– 49 999 inv	2 059	511	203	1 338	1 595	5 706
50 000– 99 999 inv	3 947	158	198	1 275	3 413	8 991
100 000– 199 999 inv	1 759	169	118	942	1 929	4 917
200 000– inv	4 366	279	333	2 291	3 564	10 833

¹ Se not 1 till tabell N2.

Tabell N 15 Utgiven socialhjälp till familjer vilkas familjeföreståndare icke är svenska medborgare, fördelade efter familjeföreståndarens medborgarskap år 1980
Expenditure of social assistance to families whose head of the family is not Swedish citizen, distributed by citizenship of the head of the family, 1980

	Familjeföreståndarens medborgarskap					
	Finländskt	Danskt	Norskt	Övrigt uropeiskt	Annat	Samtliga
Antal hjälpfall	14 428	1 500	1 043	6 507	11 139	34 617
Utgiven socialhjälp, 1 000-tal kr	65 945	7 577	6 301	55 470	139 662	274 956
Därav hjälp till utbildning m m, 1 000-tal kr	332	7	11	167	1 010	1 527
Utgiven socialhjälp, medel- tal kr per hjälpfall	4 571	5 052	6 041	8 525	12 538	7 943

Tabell N 16 Hjälpfallen fördelade efter familjetyp och antal barn, antal månader under vilka hjälp utgått samt det utbetalda beloppets storlek, år 1980

Relief cases distributed by type of family and number of children, number of months during which assistance was given and by the expenditure of social assistance, 1980

	Utgiven socialhjälp, kr. Relativ fördelning i %												Summa
	-999 1 999	1 000- 2 999	2 000- 3 999	3 000- 4 999	4 000- 5 999	5 000- 9 999	10 000- 14 999	15 000- 19 999	20 000- 29 999	30 000- 39 999	40 000- 49 999	50 000-	
<i>Familjetyp</i>													
Ensamma män	34	17	11	7	5	14	6	3	2	1	-	-	100
utan barn	34	17	11	7	5	13	6	3	2	-	-	-	100
med 1-2 barn	26	19	12	9	5	15	6	4	1	1	-	-	100
med 3 el flera barn	21	12	9	12	5	19	5	2	7	5	-	5	100
Ensamma kvinnor	26	18	11	8	5	15	7	5	4	1	-	-	100
utan barn	34	19	11	7	5	12	5	3	3	-	-	-	100
med 1-2 barn	19	16	11	9	6	19	8	6	4	1	-	-	100
med 3 el flera barn	14	13	10	8	4	20	11	7	8	2	1	1	100
Gifta par/samboende	23	16	11	8	6	16	7	4	4	2	1	1	100
utan barn	30	18	12	8	5	13	5	3	3	2	1	-	100
med 1-2 barn	22	17	12	9	7	17	7	4	4	1	1	1	100
med 3 el flera barn	14	13	10	8	6	18	10	5	8	4	2	3	100
Samtliga	28	17	11	8	5	15	7	4	3	1	-	-	100
<i>Antal månader</i>													
1	76	44	25	14	9	3	1	-	-	1	-	-	34
2- 3	21	45	52	49	40	21	5	2	1	1	3	1	29
4- 5	1	8	16	25	32	32	16	7	4	3	2	1	13
6- 7	-	1	5	8	13	25	27	15	9	6	6	4	9
8- 9	-	-	1	2	4	12	28	26	17	16	8	8	6
10-11	-	-	-	1	1	5	18	31	35	28	30	23	5
12	-	-	-	1	1	2	6	18	35	45	52	61	4
Totalt	100	100	100	100	100	100	100	100	100	100	100	100	100

Diagram N 1 Hjälpfall 1978–1980
Relief cases 1978–1980

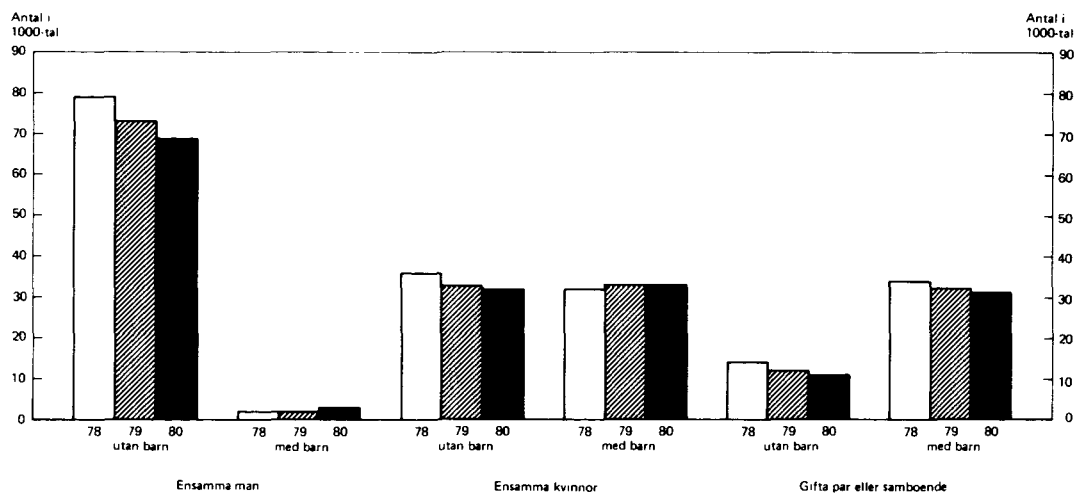

Diagram N 2 Antal hjälptagare på 1000 av befolkningen 1928–1980
Number of relief recipients per 1,000 of population 1928–1980

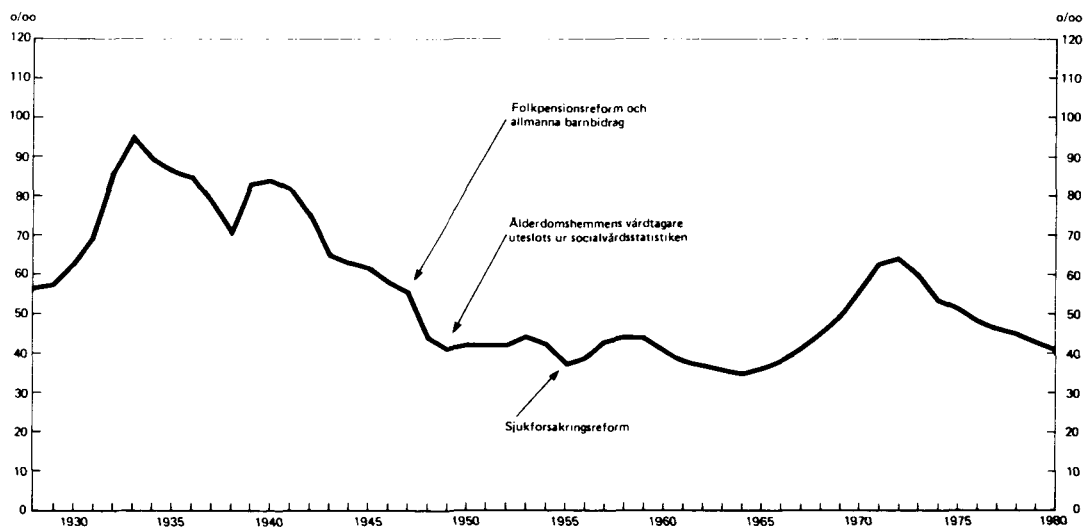

Diagram N 3 Antal hjälptagare på 1 000 av medelfolkmängden inom olika åldersgrupper 1980
Number of relief recipients per 1,000 of the mean population in various age groups 1980

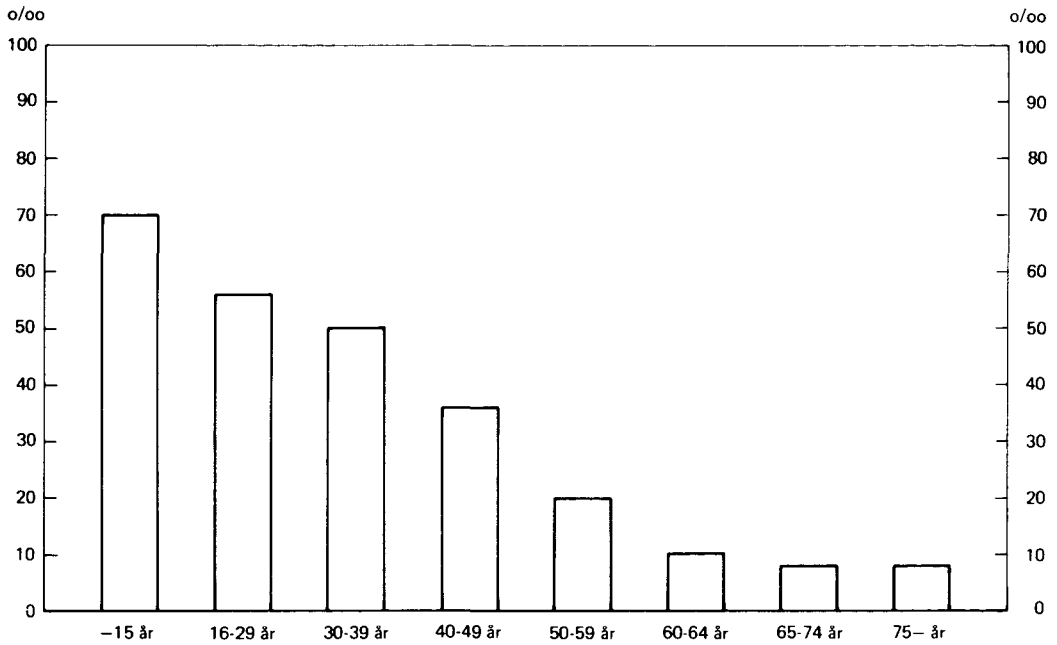

Diagram N 4 Antal hjälpfall vilkas familjeföreståndare icke är svenska medborgare fördelade efter nationalitet i procent av antalet hjälpfall 1972–1980

The number of relief cases where the head of family is not Swedish citizen, distributed by citizenship, as a percentage of the number of relief cases, 1972–1980

Procent av samtliga hjälpfall

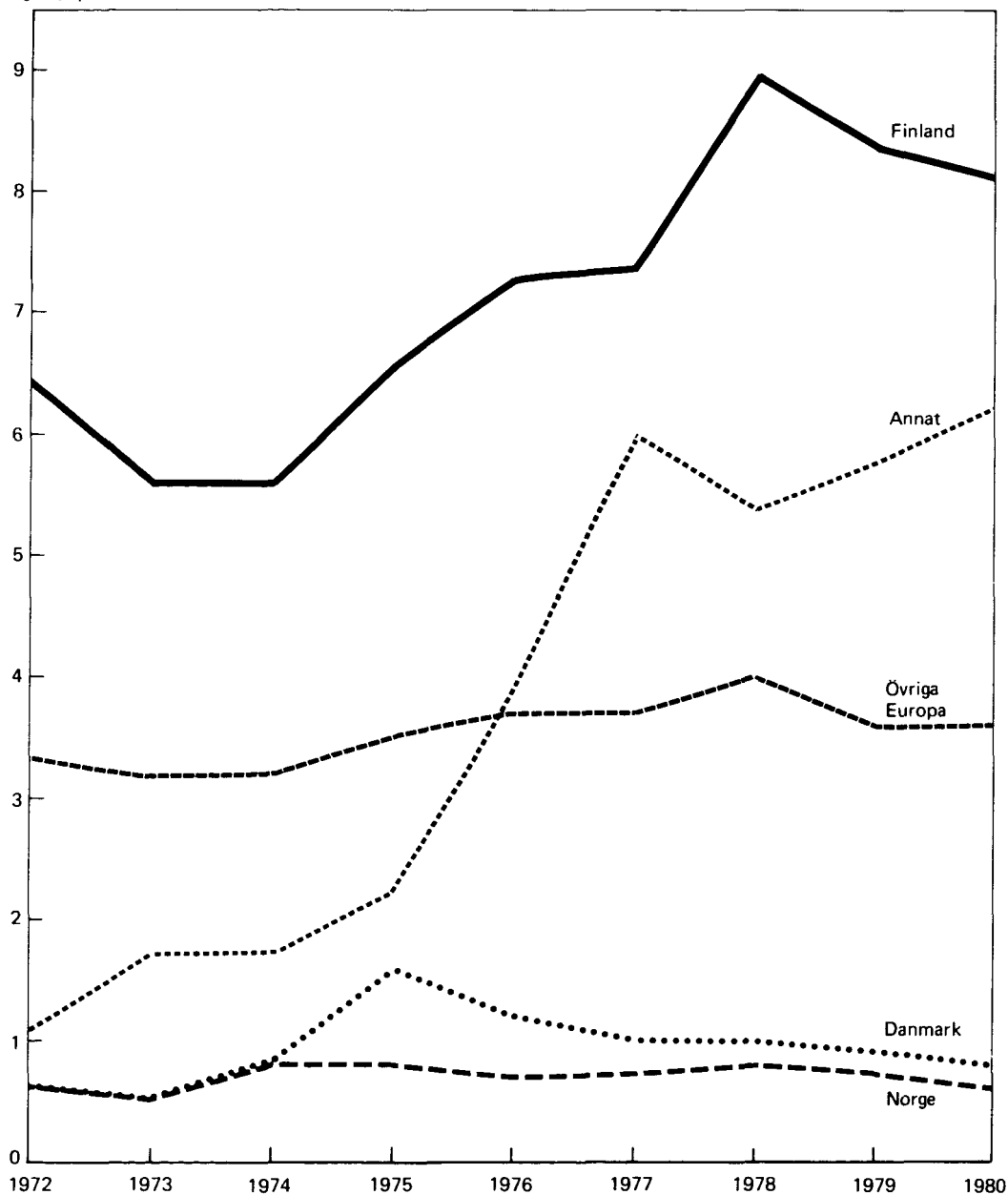

Diagram N 5 Utgiven socialhjälp i miljoner kronor 1969–1980, i 1949 års penningvärde
Expenditure of social assistance, in millions of kronor 1969–1980, in the 1949 prices



VÄGLEDANDE SOCIALHJÄLPNORMER**Social assistance principles****Beskrivning**

Description

Sammanfattning

Den 1 oktober 1980 hade alla 279 kommunerna i landet fastställt vägledande normer för utgivande av socialhjälp. Samtliga normer var basbeloppsanknutna. 59 (21,2%) av kommunerna hade fastställt olika socialhjälpnormer för korttidshjälp och mer långvarig socialhjälp.

<i>Kommuner</i>	Antal	Procent
Totalt	279	100,0
I vilka normerna justeras		
– vid varje basbeloppsförändring	171	61,3
– vid varje kvartalsskifte	2	0,7
– 2 gånger/år	66	23,7
– 1 gång/år	24	8,6
I vilka sociala centralnämnden/socialnämnden beslutar om eventuell anpassning till det nya basbeloppet vid varje basbeloppshöjning	1	0,4
I vilka normerna kvarstår i avvaktan på nya regler för normernas uppräknande	15	5,4

Bruttonorm kan definieras som att den vägledande socialhjälpnormen är basbeloppsanknuten och att bl a bidrag till kläder och gas och elavgifter ingår i normbeloppen. 121 (43,4%) av kommunerna tillämpade bruttonormer.

Samtliga kommuner utger normalt tillägg till den faktiska bostadskostnaden inkl bränsle.

De vägledande socialhjälpnormerna för barn som redovisas avser första barnet. Av kommunerna reducerar 46 (16,5%) basbeloppsnormen för barn i flerbarnsfamiljer.

Summary

On 1st October, 1980 all 279 municipalities in Sweden had adopted guiding principles for dispensing social assistance. All of the principles were associated to the basic amount of the national insurance system. 21 per cent or 59 of the municipalities had adopted different principles for short- and long-term assistance.

<i>Municipalities</i>	Number	Per cent
Total	279	100.0
In which the principles are adjusted		
– every time the basic amount is changed	171	61.3
– at the beginning of every quarter	2	0.7
– twice a year	66	23.7
– once a year	24	8.6
In which the central welfare board/social welfare board decides whether the principles shall be adapted to the new basic amount with each increase in the amount	1	0.4
In which the principles remain intact pending new rules for the adjustment of the principles	15	5.4

Gross principles can be defined as social assistance principles associated to the national insurance basic amount with an allowance for clothes, and gas and electricity fees are included in the standard amounts. 121 (43 per cent) of the 279 municipalities with principles associated to the national insurance basic amount employed gross principles.

Bakgrund

Socialhjälp omfattar dels obligatorisk hjälp (12 § av socialhjälpslagen), dels frivillig hjälp, som lämnas enligt grunder, vilka kommunens fullmäktige beslutat om eller i enlighet med vad sociala centralnämnden/socialnämnden eljest anser erforderligt (13 § socialhjälpslagen). Den obligatoriska socialhjälpens skall lämnas till minderårig eller till den som är arbetsoförmögen eller till den som av hälsoskäl helt eller delvis bör avhålla sig från arbete. Detta gäller under förutsättning att hjälptagaren saknar medel till sin försörjning och att hjälpbehovet inte tillgodoses på annat sätt.

De vägledande socialhjälpnormerna som här redovisas har fastställts av kommunens fullmäktige och/eller sociala centralnämnden/socialnämnden och de avser obligatorisk socialhjälp men tillämpas även vid frivillig socialhjälp. Vissa kommuner har fastställt dels en norm för korttidshjälp, dels en norm för mer långvarig socialhjälp. Med korttidshjälp avses att hjälpbehovet skall beräknas bestå under högst 3–4 månader.

Syftet med att fastställa vägledande socialhjälpnormer är att förenkla hanteringen av socialhjälpbesluten.

I de fall socialhjälpens storlek ryms inom ramen för de vägledande socialhjälpnormerna behöver inte sociala centralnämnden/socialnämnden fatta beslut i det enskilda ärendet utan detta kan överlåtas till tjänstemännen.

Basbeloppet är ett belopp som fastställts av regeringen varje månad på grundval av det allmänna prisläget och som enligt lagen om allmän försäkring ligger till grund för beräkning av pension m m.

Med basbeloppsanknutna socialhjälpnormer

All the 279 municipalities that have adopted principles for social assistance normally give supplements to the actual housing costs, including fuel.

The principles for social assistance to *children* refer to the *first* child. For families with several children 46 (16,5 per cent) municipalities reduce the amounts for each successive child.

Background

Social assistance covers both compulsory assistance (§ 12 of the Social Assistance Act) and voluntary assistance dispensed according to principles adopted by the municipal council or according to what otherwise is considered necessary by the central welfare board/social welfare board (§ 13 of the Social Assistance Act). The compulsory social assistance is to be given to juveniles, to those who are unable to work and to those who for reasons of health partly or entirely ought to refrain from work, on the condition that the recipient is without means and that the need for assistance is not satisfied in any other way.

The principles for social assistance presented in this publication have been adopted by the municipal council and/or the central welfare board/social welfare board in the municipalities and cover both compulsory and voluntary social assistance. Some municipalities have adopted principles both for short-term and long-term assistance. Short-term assistance is given for periods of need estimated to last not more than 3–4 months.

The basic amount is fixed by the Government each month on the basis of the general price situation.

By social assistance principles referring to the national insurance basic amount are meant principles that are adjusted in accordance with the basic amount once a year or more often.

The basic amount of the national insurance system is used as the *basis* for calculating the amounts in Sw. kronor per month for various categories. In the calculation of the amounts some municipalities disregard fractional parts of the basic amount down to e.g. the nearest

avses att normerna justeras efter basbeloppet en gång per år eller oftare.

Med *beräkningsgrundande basbelopp* menas det basbelopp som enligt ovan ligger till grund för beräkningen av belopp i kronor per månad för olika kategorier. Vid framräkning av beloppen i kronor per månad avrundar vissa kommuner basbeloppet till exempelvis närmast lägre 200-tal kronor.

Det bör understrykas att de redovisade socialhjälpnormerna är *vägledande* vid beslut om socialhjälp av olika slag i det enskilda fallet. Socialhjälpbehovet prövas *alltid* individuellt.

Tabeller

O 1. Kommuner, den 1 oktober 1980, som har fastställt *en* socialhjälpnorm oberoende av hjälpbehovets beräknade längd eller *olika* normer för korttidshjälp och mer långvarig socialhjälp. Fördelade efter län och kommunstorlek

Diagram O 1. Kommuner (279 st) efter beräkningsgrundande basbelopp den 1 oktober 1980. Procentuell fördelning av kommunerna. (Basbeloppet 1 oktober 1980 = 15 400 kronor.)

Diagram O 2. Kommuner som har fastställt *en* socialhjälpnorm oberoende av hjälpbehovets beräknade längd (220 st). Fördelning i procent efter tillämpat månadsbelopp för *ensamstående personer*. Genomsnittligt antal bidragsbehov, utöver mat (uppehälle), som ingår i normbeloppen per kommun.

Diagram O 3. Kommuner som har fastställt *en* socialhjälpnorm oberoende av hjälpbehovets beräknade längd (220 st). Fördelning i procent efter tillämpat månadsbelopp för *makar eller*

lower full 200's of Sw. kronor.

It should be noted that the reported principles for social assistance serve to give *guidance* in decisions about various kinds of social assistance in the individual case. The need for social assistance is *always* examined individually.

Tables

O 1. Municipalities, on 1st October 1980, that have adopted *one single* principle for social assistance irrespective of the calculated length of assistance or *different* principles for short- and longterm assistance; distributed by county and size class

Chart O 1. Municipalities (279) by amount used as a basis for calculating assistance on 1st October, 1980. Percentage distribution of the municipalities. (Basic amount of the national insurance system on 1st October 1980 = 15,400 Sw. kronor.)

Chart O 2. Municipalities which have adopted *one* social assistance principle irrespective of the calculated length of assistance (220). Percentage distribution by monthly amount awarded *single persons*. Average number of needs, which are included in the standard amounts per municipality.

Chart O 3. Municipalities which have adopted *one* social assistance principle irrespective of the calculated length of assistance (220). Percentage distribution by monthly amount awarded *married or un-*

samboende. Genomsnittligt antal bidragsbehov, utöver mat (uppehälle), som ingår i normbeloppen per kommun.

Diagram O 4. Kommuner som har fastställt *en* socialhjälpnorm oberoende av hjälpbehovets beräknade längd (220 st). Fördelning efter bidragsbehov, utöver mat (uppehälle), som ingår i normbeloppen. Procentuell fördelning av kommunerna.

married cohabiting couples. Average number of needs, which are included in the standard amounts per municipality.

Chart O 4. Municipalities which have adopted *one* social assistance principle irrespective of the calculated length of assistance (220). Distribution by the needs, which are included in the standard amount. In per cent of the municipalities.

List of terms

antal	number	kläder	clothes
arbete	work	kommun(er)	municipality, municipalities
arbetsresor	travels to and from work	korttidshjälp	short-term assistance
barntillsynskostnader	child care costs	kr/mån	Swedish kronor/month
belopp	amount	långvarig	long-term
beräkningsgrundande basbelopp	amount used as a basis for calculating assistance	län	county
bidragsbehov	assistance need	makar	married couple
bil	motor car	mat	food
diagram	chart	medianen	the median value
driftkostnad	running costs	mer	more
eller	or	normbelopp	standard amount
ensamstående	single person	olika	different
fackföreningsavgift	trade union fee	person	person
fastställt	adopted, decided	procent, %	per cent
flerårskläder	clothes for long-term use	radiolicens	radio licence
folkmängd	population	rengöring	cleaning
förbrukningskläder	clothes for short-term use	resor	travels
försäkringspremier	insurance premiums	samboende	cohabiting
gas- och elavgifter	gas and electricity fees	socialhjälp	social assistance
hela riket	the whole country	summa	total
hemförsäkring	householder's comprehensive insurance	tabell	table
hushållsutgifter	household expenses	tandvård	dental care
hygien	personal care	telefonavgift	telephone fees
hälso- och sjukvård	health and sick care	tidningar	newspapers
ingå	included	TV-licens (svartvit, färg)	TV licence (black- and white, colour)
inventarier	furniture and fittings	tvätt	laundry
		vägledande	guiding
		övriga	others

Tabell O 1 Kommuner, den 1 oktober 1980, som har fastställt *en* socialhjälpnorm oberoende av hjälpbehovets beräknade längd eller *olika* normer för korttidshjälp och mer långvarig socialhjälp, fördelade efter län och kommunstorlek
Municipalities on 1st October, 1980, that have adopted *one single* principle for social assistance irrespective of the calculated length of assistance or *different* principles for short- and long-term assistance; distributed by county and size class

Län Kommunstorlek	Summa kom- muner	Antal kommuner som har fastställt	
		<i>en</i> vägledande socialhjälpnorm	<i>olika</i> vägledande socialhjälpnormer
a) Län			
Stockholms	23	20	3
Uppsala	6	6	–
Södermanlands	7	7	–
Östergötlands	13	3	10
Jönköpings	11	11	–
Kronobergs	8	8	–
Kalmar	12	8	4
Gotlands	1	–	1
Blekinge	5	5	–
Kristianstads	13	13	–
Malmöhus	20	18	2
Hallands	6	4	2
Göteborgs och Bohus	15	4	11
Älvsborgs	18	4	14
Skaraborgs	16	13	3
Värmlands	16	14	2
Örebro	11	10	1
Västmanlands	11	10	1
Kopparbergs	15	15	–
Gävleborgs	10	10	–
Västernorrlands	7	4	3
Jämtlands	8	7	1
Västerbottens	13	13	–
Norrbottens	14	13	1
b) Kommunstorlek¹			
– 9 999 inv	61	48	13
10 000– 14 999 inv	68	51	17
15 000– 19 999 inv	33	29	4
20 000– 29 999 inv	44	34	10
30 000– 49 999 inv	37	28	9
50 000– 99 999 inv	25	22	3
100 000–199 999 inv	8	5	3
200 000– inv	3	3	–
Hela riket	279	220	59

¹ Folkmängd 1 januari 1980.

Diagram O 1 Kommuner (279 st) efter beräkningsgrundande basbelopp den 1 oktober 1980. Procentuell fördelning av kommunerna. (Basbeloppet 1 oktober 1980 = 15 400 kr)

Municipalities (279) by amount used as a basis for calculating assistance on 1st October 1980. Percentage distribution of the municipalities. (Basic amount of the national insurance system on 1st October, 1980 = 15,400 SW kronor)

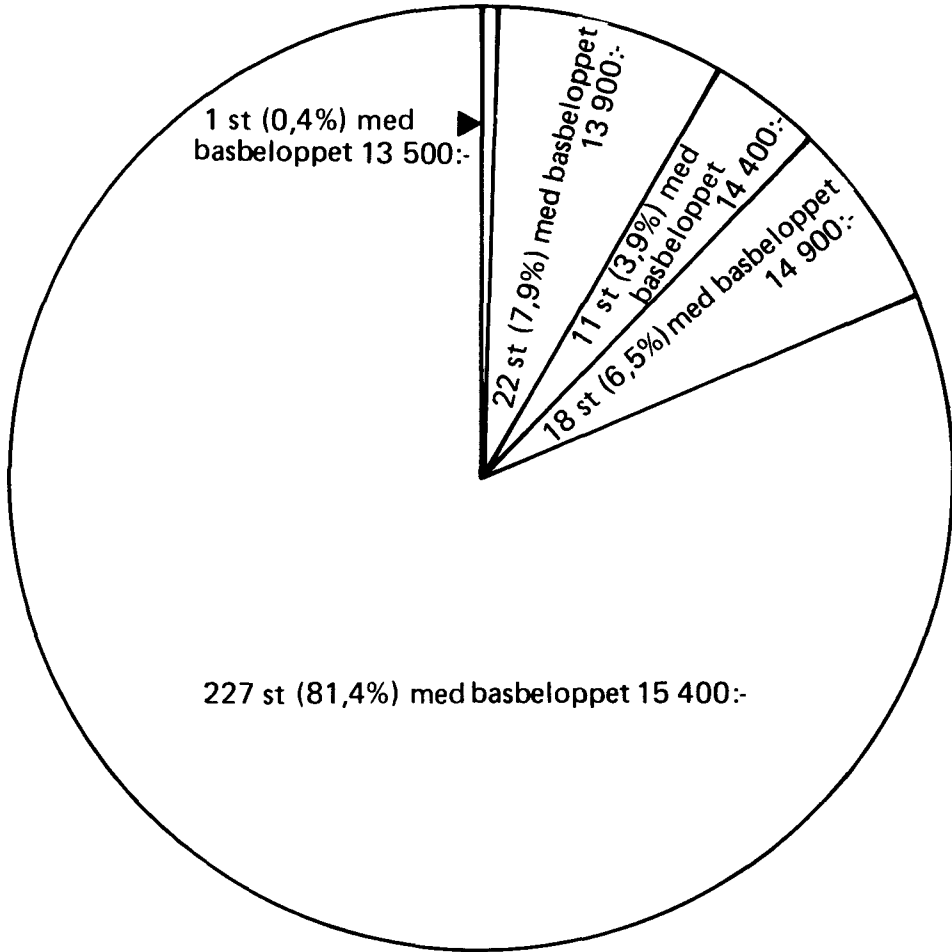

Diagram O 2 Kommuner som har fastställt *en* socialhjälpnorm oberoende av hjälpbehovets beräknade längd (220 st). Fördelning i procent efter tillämpat månadsbelopp för *ensamstående personer*. Genomsnittligt antal bidragsbehov, utöver mat (upphålle), som ingår i normbeloppen per kommun
Municipalities which have adopted *one* social assistance principle irrespective of the calculated length of assistance (220). Percentage distribution by monthly amount awarded *single persons*. Average number of needs, which are included in the standard amounts per municipality

Medianen 1980-10-01 = 1 025 kr/månad

■ Antal kommuner i procent med visst tillämpat månadsbelopp

▨ Genomsnittligt antal bidragsbehov, utöver mat (upphålle), som ingår i normbeloppen

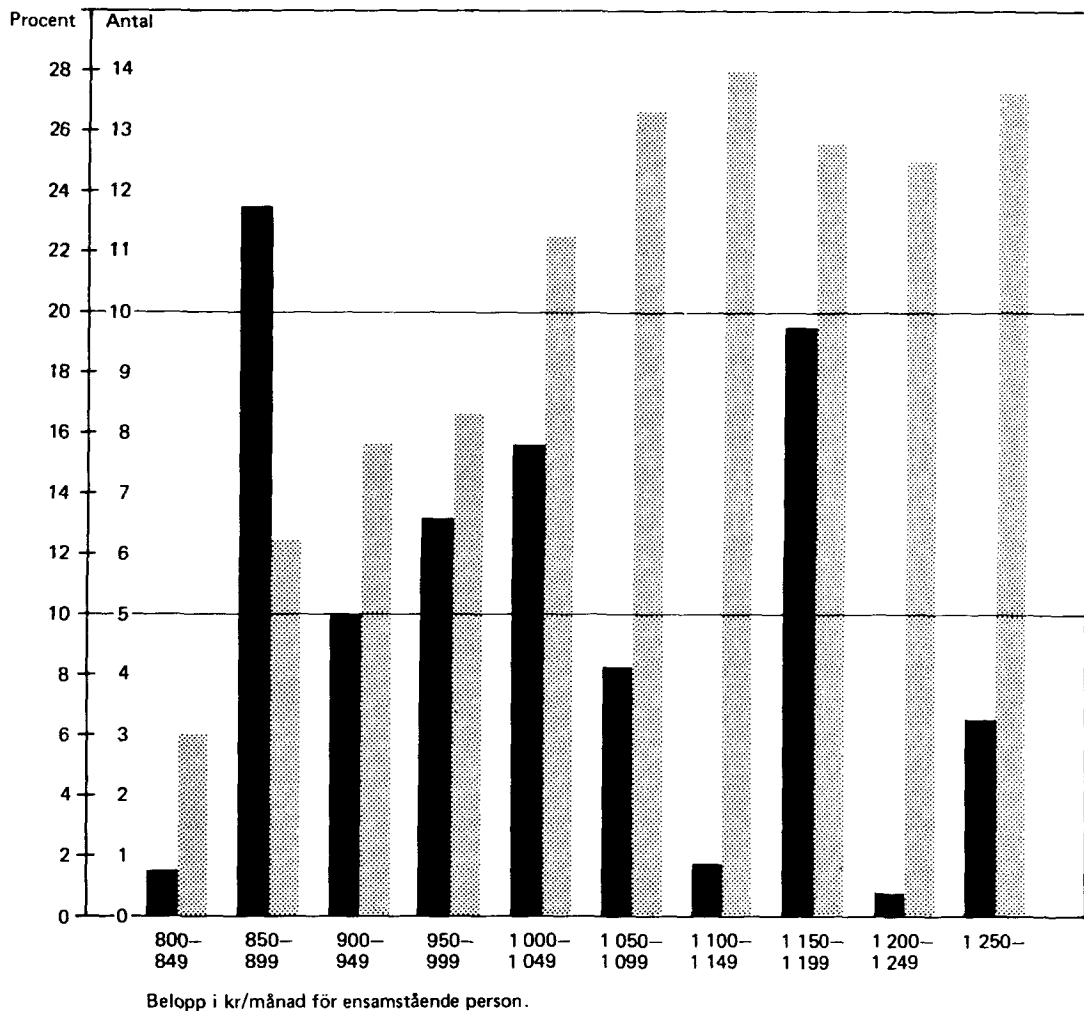

Diagram O 3 Kommuner som har fastställt en socialhjälpssnorm oberoende av hjälpbehovets beräknade längd (220 st). Fördelning i procent efter tillämpat månadsbelopp för *makar eller samboende*. Genomsnittligt antal bidragsbehov, utöver mat (uppehälle), som ingår i normbeloppen per kommun

Municipalities which have adopted *one* social assistance principle irrespective of the calculated length of assistance (220). Percentage distribution by monthly amount awarded *married or unmarried cohabiting couples*. Average number of needs, which are included in the standard amounts per municipality

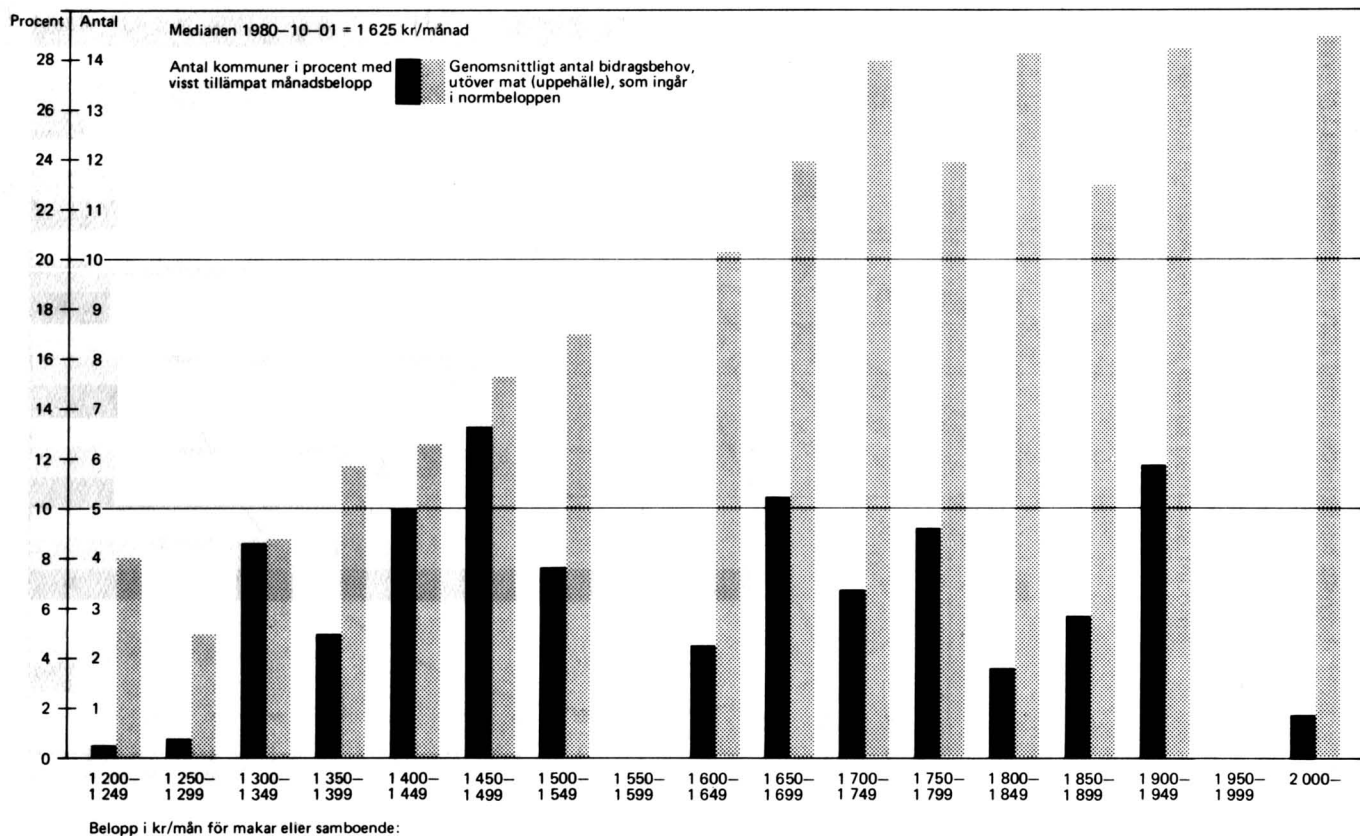
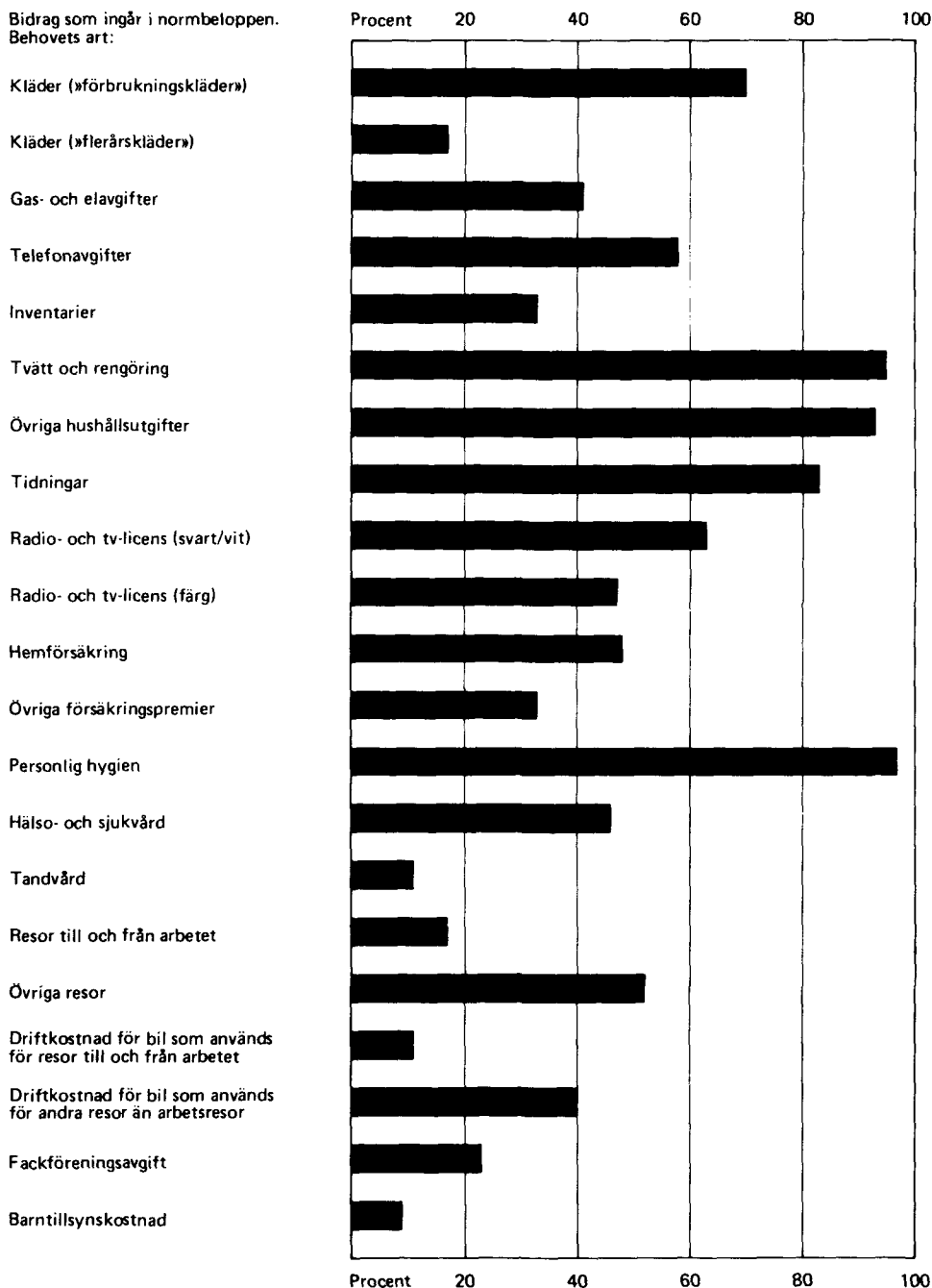

Diagram O 4 Kommuner som har fastställt en socialhjälpnorm oberoende av hjälpbehovets beräknade längd (220 st). Fördelning efter bidragsbehov, utöver mat (uppehälle), som ingår i normbeloppen. Procentuell fördelning av kommunerna

Municipalities which have adopted one social assistance principle irrespective of the calculated length of assistance (220). Distribution by the needs, which are included in the standard amount. In per cent of the municipalities



SOCIAL HEMHJÄLP OCH ÖPPEN VÅRD AV PERSONER 65 ÅR OCH ÄLDRE OCH HANDIKAPPADE

Home-help service and assistance given in the home or other facilities for persons 65 years of age and older and handicapped persons

Beskrivning

Description

Sammanfattning

17 430 barnfamiljer erhöll hjälp i form av husmorsvikariat (hemvårdarverksamhet) och 58 356 barnfamiljer fick hemhjälp i form av tillfällig barntillsyn (barnvårdarverksamhet) under 1980. Antal personer 65 år och äldre och handikappade, som erhöll social hemhjälp, var 348 059.

Bakgrund

Social hemhjälp förekommer i tre former:

1. Husmorsvikariat vilket innebär hjälp till barnfamiljer där förälder på grund av akut sjukdom, barnsbörd eller liknande inte kan sköta hemmet – hemvårdarverksamhet. Hjälpen kan även lämnas i förebyggande syfte.
2. Tillfällig barntillsyn då exempelvis ett barn som i vanliga fall vistas i daghem eller familjedaghem är sjukt eller behöver tillsyn i hemmet – barnvårdarverksamhet.
3. Hjälp till företrädesvis äldre och handikappade personer med dagliga sysslor m m för det mesta kontinuerlig hjälp – hemsamaritverksamhet.

Social hemhjälp kan utgå till den som är i behov av hjälp. Hjälpbehovet fastställs efter en utredning om mottagarens:

Summary

17,430 families with children were assisted in the home by housewife's substitutes (domestic-help scheme) and 58,356 families with children were assisted in the home in form of temporary care of children (child-care service) during 1980. 348,059 persons 65 years of age or older and physically or mentally handicapped persons were assisted in the home.

Background

The home-help service provides assistance in the home in 3 different ways:

1. Housewife's substitute (domestic relief), which means assistance to families with children when the housewife is not able to run her home on account of a serious illness, confinement etc. Assistance can also be given to a housewife in need of help to prevent overstrain.
2. Temporary child care (child-care service) when for instance a child usually in a day-nursery or a family day-home is ill or in need of someone to care for her/him at home (child-care service), and
3. Assistance given to the aged and the handicapped with daily routine, etc., in most cases regular assistance (home-care scheme).

Home-help service is obtainable to a person in need of assistance. The need of assistance is established after an investigation about the recipient's:

- Hälso tillstånd (fysiskt och psykiskt)
- Bostadsförhållanden (standard, geografiskt läge m m)
- Möjligheter att få hjälp av andra (familje-medlemmar, grannar, etc)
- Sociala förhållanden i övrigt.

Statistiken över social hemhjälpverksamhet och verksamhet i den öppna vården för personer 65 år och äldre och fysiskt och/eller psykiskt handikappade grundar sig på uppgifter som kommunen insänder till statistiska centralbyrån.

Utöver nedanstående finns uppgifter redovisade på kommunnivå.

Tabeller

- P 1. Social hemhjälp 1969–1980
- P 2. Social hemhjälp till barnfamiljer i form av husmorsvikariat (hemvårdarverksamhet) och tillfällig barntillsyn (barnvårdarverksamhet) under 1980
- P 3. Social hemhjälp till personer 65 år och äldre och till personer under 65 år under 1980
- P 4. Kommuner med hemvårdarverksamhet (husmorsvikariat), barnvårdarverksamhet (tillfällig barntillsyn) och/eller hemsamaritverksamhet 1980, kommuner i vilka barnvårdarna är integrerade i kommunens barntillsyn samt kommuner som verkställt hemsjukvård betald av landstinget/sjukvårdshuvudmannen under 1980
- P 5. Personal inom den sociala hemhjälp (antal hemvårdare, barnvårdare) den 31 december 1980
- P 6. Personal inom den sociala hemhjälp (antal hemsamariter) den 31 december 1980
- P 7. Hemhjälpsledningen och hemhjälpsledarnas/hemvårdsassistenternas tjänsteställning samt utbildning i de fall dessa är tjänstemän den 31 december 1980

- State of health (physical and mental)
- Dwelling condition (quality, geographical locality etc)
- Possibilities of obtaining help help from others (members of the family, neighbours, etc)
- Social conditions in other respects.

The statistics of the home-help service and of the assistance given in the home or other facilities for the aged and the physically or mentally handicapped is based on particulars sent by the municipalities to the National Central Bureau of Statistics.

Besides the following data, data on a municipal level has been published.

Tables

- P 1. Home-help service 1969–1980
- P 2. Assistance in the home to families with children by housewife's substitutes (domestic relief) and in the form of temporary child care (child-care service) during 1980
- P 3. Assistance in the home, under the home-help service, given to persons 65 years of age or older and to persons under 65 years of age during 1980
- P 4. Municipalities providing a domestic relief, a temporary child care and/or home-help service 1980, the number of municipalities for which the child-care attendants are included in the child-care of the municipalities and municipalities which have carried out home medical services paid for by county council or public health department during 1980
- P 5. The home-help service: personnel (number of homemakers, child-care attendants), on 31st December 1980
- P 6. The home-help service: personnel (number of home helpers), on 31st December 1980
- P 7. Home-help service organizers and their form of employment and qualifications, on 31st December 1980

- P 8. Kommuner med verksamhet i den öppna vården för personer 65 år och äldre och fysiskt eller psykiskt handikappade personer under 65 år den 1 januari 1981
- P 9. Kommuner med verksamhet i den öppna vården för personer 65 år och äldre och fysiskt eller psykiskt handikappade personer under 65 år, antal kommuner med kommunalt handikappråd (KHR), pensionärsråd och kommunalt bostadstillägg för handikappade den 1 januari 1981
- P 10. Verksamhet i den öppna vården för personer 65 år och äldre och fysiskt eller psykiskt handikappade personer under 65 år vecka 4, 1981
- P 11. Antal kommuner med dagcentral och det sätt på vilket lokalerna anordnats den 1 januari 1981. Antal besök på dagcentralen/dagcentralerna vecka 4, 1981

- P 8. Municipalities providing assistance in the home or other facilities for persons 65 years of age or older and physically or mentally handicapped persons under 65 years of age, on 1st January 1981
- P 9. Municipalities providing assistance in the home or other facilities for persons 65 years of age or older and physically or mentally handicapped persons under 65 years of age, number of municipalities with a council for the handicapped run by the municipality with council for the aged and with housing supplement for the handicapped financed by the municipality on 1st January 1981
- P 10. Assistance given in the home or other facilities for persons 65 years of age or older and physically or mentally handicapped persons under 65 years of age during week 4, 1981
- P 11. No. of municipalities with daycentre and the type of premises being used on 1st January 1981. No. of visits to daycentre/s in week 4, 1981

List of terms

anhöriga	relatives
antal	number
arbetstimmar	hours worked
arbetstimmar då hjälp lämnats av	number of hours assistance given by
badservice	baths
barnfamilj	family with children
barnvårdare	child-care attendant
familj	family
fotvård	chiroprody service
handikappad	handicapped
hela riket	the whole country
hemhjälp	home-help service (domestic help)
hemhjälpsledare	home-help service organizer
hemsamarit	home helper
hemvårdare	home maker
hjälp(a)	assisted, recipient
husmorsvikariat	housewife's substitutes (domestic relief)
hårvård	hair dressing

kommun	municipality
län	county
matdistribution	meal distribution
matservering	meal service
med	with
någon/några	some
pensionärgymnastik	physical training for pensioners
per	per
person	person
saknas	lacking/absent
samtliga	all
studiecirklar	study circles
summa	sum/total
sysselsättnings- och övrig fritidsverksamhet	occupational and other recreational activities
tillfällig barn tillsyn	temporary child care
tjänstemän	employees
totalt	total
utan	without
vecka	week
år	year

Terms not given above*Tabell P 1*

social hemhjälp till personer 65 år och äldre, fysiskt eller psykiskt handikappade personer samt andra än handikappade personer under 65 år

assistance in the home, under the home-help service, given to persons 65 years of age and older, physically or mentally handicapped persons less than 65 years of age

s:a arbetstimmar då hjälp lämnats av personal inom den sociala hemhjälpen

number of hours when assistance was given by the home-help service staff

Tabell P 3

därav antal personer hjälpta av anhöriga avlönade som hemsamariter

of whom persons assisted by paid relatives

antal timmar betalade genom landstingets hemsjukvårdsverksamhet

of which no. of hours paid by the county council's home medical service

antal hjälpta personer per 1 000 inv 65 år och äldre

number of assisted persons per 1,000 inhabitants 65 years of age and older

Tabell P 4

i länet med hemvårdarverksamhet barnvårdarverksamhet kommuner som verkställer hemsjukvård betalad av landstinget

in the county with home-help service temporary child-care municipalities dealing with home medical services paid for by the county council

hemsamaritverksamhet

home-care attendant service

Tabell P 5–P 6

anställda heltidsanställning deltidanställning hemvårdare speciellt avdelade för familjer med sociala problem ("hemma-hos-terapeuter")

employed full-time employment part-time employment home maker assigned to help families with social problems ("home therapists")

därav med barnvårdarutbildning

of whom with child-care training

därav med barnskötarutbildning

of whom with child-care training

timanställning därav med hemsamaritutbildning 10- och 20 veckorsutbildning anhöriga avlönade

employment by the hour of whom trained home helpers 10 and 20 weeks training paid relatives

Tabell P 7

antal kommuner där arbetsledning av personal för matdistribution m m ingår i hemhjälpsledningen

number of municipalities where supervision of personnel for meal distribution etc., is part of the home-help service other staff paid by fee

övriga (särskilt arvo-derade)

matron of home for the aged

ålderdomshemsföreståndare socionom

person with Social Science Diploma

sjuksköterska kontorsutbildad

nurse person with clerical training

övriga hemvårdsassistenter utbildning i de fall dessa är tjänstemän

other qualifications domestic help assistants education if they are employees

Tabell P8–P 9

antal kommuner vari bedrivs verksamhet med information om hjälpmedel för handikappade (ADL-redskap) i primärkommunal regi i landstingets regi i enskild regi

number of municipalities which provide activities

information on aids for daily living (ADL)

run by municipality run by county council run by private organization

telefontjänst jourtjänst

telephone service on call service (telephonic contact)

telefonservice

telephone service (organized regular contact by telephone)

anmälda till telefonservice

registered participant of telephone service

larmsystem

alarm device

kommunalt handikappråd

council for the handicapped run by municipality

pensionärsråd

council for the aged

kommunalt
bostadstillägg
för handikappade

housing supplement
for the handicapped
financed by municipality

annan enskild organisa-
tion

some other private
organization

Tabell P 10

verksamhetens art

services and facilities
provided

verksamhet i kommunal
regi med utnyttjande
av

activities run by munic-
ipality using

särskild lokal

special premises

ålderdomshemmets
resurser

the resources of the
home for the aged

ambulerande verksamhet

mobile activities

verksamhet i regi av
enskild organisation

activities run by a pri-
vate organization

Röda Korset

the Swedish Red Cross

pensionärsförening

Old-Age Pensioners'
Association

studieorganisation

study organization

Tabell P 11

centraler inrymda i
hyreshus

day centres situated in
block of flats

separat byggnad

separate building

lokaler i eller i anslut-
ning till

premises, in, or con-
nected to

ålderdomshem

home for the aged

pensionsårshem

servicehus eller mot-
svarande

fritidsgård

recreation centre

ungdomsgård

youth club

dagcentral

day centre

centraler vars lokaler är
ordnade på annat sätt

day centres whose prem-
ises are arranged in
other ways

besök på

visits to

Tabell P 1 Social hemhjälp 1969–1980
Home-help service 1969–1980

År	Social hemhjälp till barnfamiljer						Social hemhjälp till personer 65 år och äldre, fysiskt eller psykiskt handikappade personer samt andra än handikappade personer under 65 år		
	Husmorsvikariat			Tillfällig barntillsyn			Antal hjälpta personer	S:a arbets-timmar då hjälp lämnats av personal inom den sociala hemhjälpn (i 1 000-tal)	Antal arbets-timmar per hjälpt person
	Antal hjälpta barn-familjer	S:a arbets-timmar då hjälp lämnats inom den sociala hemhjälpn (i 1 000-tal)	Antal arbets-timmar per hjälpt barnfamilj	Antal hjälpta barn-familjer	S:a arbets-timmar då hjälp lämnats av personal inom den sociala hemhjälpn (i 1 000-tal)	Antal arbets-timmar per hjälpt barnfamilj			
1969	59 815	4 544	76	25 400	1 696	67	230 557	35 143	152
1970	55 146	4 276	78	28 615	2 135	75	251 617	40 282	160
1971	52 098	4 031	77	34 049	2 486	73	272 039	44 914	165
1972	47 693	3 443	72	40 303	2 586	64	292 448	46 365	159
1973	45 787	3 146	69	48 341	3 020	62	303 098	45 946	152
1974	45 804	3 002	66	57 652	3 349	58	319 338	48 917	153
1975	42 744	2 804	66	70 592	3 252	46	328 553	46 196	141
1976	36 058	2 254	71	76 651	3 451	45	341 580	46 507	136
1977	28 865	2 245	78	82 769	3 405	41	346 383	48 245	139
1978	24 828	1 916	77	61 387	3 284	53	352 466	48 391	137
1979	21 224	1 699	80	68 211	3 367	49	345 041	49 692	144
1980	17 430	1 502	86	58 356	2 736	47	348 059	49 953	144

Tabell P 2 Social hemhjälp till barnfamiljer i form av husmorsvikariat (hemvårdarverksamhet) och tillfällig barntillsyn (barnvårdarverksamhet) under 1980
 Assistance in the home to families with children by housewife's substitutes (domestic relief) and in the form of temporary child care (child-care service) during 1980

Län	Husmorsvikariat			Tillfällig barntillsyn		
	Antal hjälpta barnfamiljer	Antal arbetstimmar då hjälp lämnats (i 1 000-tal)	Antal arbetstimmar per hjälpt barnfamilj	Antal hjälpa barnfamiljer	Antal arbetstimmar då hjälp lämnats (i 1 000-tal)	Antal arbetstimmar per hjälpt barnfamilj
Stockholms	3 381	273	81	13 900 ¹	944 ²	68
Uppsala	389	40	103	3 698	68	19
Södermanlands	537	104	193	1 785	87	49
Östergötlands	914	86	94	4 856	229	47
Jönköpings	953	60	63	931	49	52
Kronobergs	398	30	74	582	14	25
Kalmar	705	33	47	697	23	33
Gotlands	99	16	159	772	21	27
Blekinge	308	14	45	172	9	53
Kristianstads	450	39	86	1 101	45	41
Malmöhus	924	73	79	8 619	456	53
Hallands	446	31	71	541	19	36
Göteborgs o Bohus	1 385	105	76	4 291	126	29
Älvsborgs	858	64	74	2 598	93	36
Skaraborgs	620	45	72	1 183	48	41
Värmlands	523	54	103	890	39	44
Örebro	1 000	107	107	2 644	161	61
Västmanlands	472	53	113	1 438	74	52
Kopparbergs	597	44	74	513	20	40
Gävleborgs	524	41	78	1 870	68	36
Västernorrlands	368	38	103	1 315	55	42
Jämtlands	287	26	90	273	12	43
Västerbottens	789	90	114	1 134	40	36
Norrbottens	503	38	75	2 553	35	14
Hela riket	17 430	1 502	86	58 356	2 736	47

¹ Uppgiften från Nacka kommun avser hjälptillfällen och ej antal barnfamiljer.

² Nacka kommun har ej kunnat redovisa antal arbetstimmar.

Tabell P 3

Social hemhjälp till personer 65 år och äldre och till personer under 65 år under 1980

Assistance in the home under the home-help service given to persons 65 years of age or older and to persons under 65 years of age during 1980

Län	Social hemhjälp till samtliga				Personer 65 år och äldre					Personer under 65 år			
	Antal hjälpta personer	Därav antal personer hjälpta av anhöriga avlönade som hemsamariter	Antal arbetstimmar då hjälp lämnats (i 1 000-tal)	Antal arbetstimmar per hjälpt person	Antal hjälpta personer	Därav antal personer hjälpta av anhöriga avlönade som hemsamariter	Antal hjälpta personer per 1 000 inv 65 år och äldre	Antal arbetstimmar då hjälp lämnats (i 1 000-tal)	Antal arbetstimmar per hjälpt person	Antal hjälpta personer	Därav antal personer hjälpta av anhöriga avlönade som hemsamariter	Antal arbetstimmar då hjälp lämnats (i 1 000-tal)	Antal arbetstimmar per hjälpt person
Stockholms	62 661	665	11 035	176	54 804 ¹	576	250	9 758 ^{2,3}	178	7 857	89	1 277 ³	163
Uppsala	9 271	403	1 282	138	8 207	385	231	1 130	138	1 064	18	152	143
Södermanlands	10 619	121	1 292	122	9 592	111	235	1 182	123	1 027	10	109	106
Östergötlands	16 785	409	1 926	115	14 859	334	227	1 739	117	1 926	75	187	97
Jönköpings	12 053	930	1 745	145	10 679	863	207	1 542	144	1 374	67	203	148
Kronobergs	7 661	455	890	116	6 760	439	223	791	117	901	16	98	109
Kalmar	11 335	315	1 271	112	10 102	307	221	1 177	117	1 233	8	94	76
Gotlands	2 688	51	303	113	2 310	50	245	262	113	378	1	41	108
Blekinge	5 549	256	693	125	5 012	250	184	645	129	537	6	48	89
Kristianstads	10 108	416	1 273	126	9 191	376	183	1 125	122	917	40	148	161
Malmöhus	25 023	374	3 455	138	22 056	324	177	2 963	134	2 967	50	493	166
Hallands	7 077	377	1 193	169	6 535 ¹	356	176	1 055 ²	161	542	21	138	255
Göteborgs o Bohus	29 713	1 194	4 791	161	25 815	1 070	223	4 195	163	3 898	124	596	153
Älvsborgs	17 282	681	2 244	130	15 311	603	217	2 027	132	1 971	78	216	110
Skaraborgs	11 188	691	1 538	137	10 090	654	217	1 417	140	1 098	37	121	110
Värmlands	13 223	824	1 968	149	11 617	761	222	1 741	150	1 606	63	227	141
Örebro	12 857	575	1 952	152	11 213	533	229	1 718	153	1 644	42	234	142
Västmanlands	10 118	479	1 056	104	8 783	382	229	886	101	1 335	97	170	127
Kopparbergs	12 983	629	1 620	125	11 555	574	223	1 478	128	1 428	55	142	99
Gävleborgs	14 600	666	2 670	183	13 013	583	245	2 456	189	1 587	83	214	135
Västernorrlands	14 351	352	1 801	125	12 190	314	254	1 560	128	2 161	38	241	112
Jämtlands	7 291	585	848	116	6 436	525	250	744	116	855	60	104	122
Västerbottens	13 164	1 002	1 666	127	11 399	915	307	1 477	130	1 765	87	190	108
Norrbottnens	10 459	542	1 442	138	9 237	488	254	1 279	138	1 222	54	164	134
Hela riket	348 059	12 992	49 953	144	306 766	11 773	225	44 346	145	41 293	1 219	5 607	136

Hela riket 1979	345 041	14 130	49 692	144	304 355	12 855	226	44 064	145	40 686	1 275	5 628	138
Hela riket 1978	352 466	15 259	48 392	137	308 755	13 923	235	42 508	138	43 711	1 336	5 883	135
Hela riket 1977	346 244	16 929	48 246	139	302 973	15 477	235	42 242	139	43 271	1 452	5 661	131

¹ Inkl personer under 65 år redovisade av Nacka kommun och Halmstads kommun.

² Inkl arbetstimmar för personer under 65 år redovisade av Nacka kommun och Hedemora kommun.

³ Inkl tid som innefattar arbetskonferenser, gångtid, helg- och kvällsbemanning redovisade av Sollentuna kommun.

Tabell P 4 Kommuner med hemvårdarverksamhet (husmorsvikariat), barnvårdarverksamhet (tillfällig barntillsyn) och/eller hemsamaritverksamhet 1980, kommuner i vilka barnvårdarna är integrerade i kommunens barntillsyn samt kommuner som verkställt hemsjukvård betald av landstinget/sjukvårdshuvudmannen under 1980
Municipalities providing a domestic relief, a temporary child care and/or home-help service 1980 and municipalities which have carried out home medical services paid for by county council or public health department during 1980

Län	Antal kommuner			Antal kommuner i vilka barnvårdarna är organisatoriskt knutna till kommunens barntillsyn	Antal kommuner i vilka barnvårdarna är knutna till speciella daghem	Antal kommuner som utför hemsjukvård betald av landstinget/sjukvårdshuvudmannen	Antal arbetstimmar som kommen utfört i form av hemsjukvård betald av landstinget/sjukvårdshuvudmannen (i 1 000-tal)
	I länet	Därav med					
		Hemvårdar/hemsamaritverksamhet	Barnvårdarverksamhet				
Stockholms	23	23	23	16	14	22	648
Uppsala	6	6	5	5	3	6	66
Södermanlands	7	7	6	7	4	7	131
Östergötlands	13	13	13	7	5	13	779
Jönköpings	11	11	10	5	4	11	696
Kronobergs	8	8	7	1	–	8	109
Kalmar	12	12	11	5	4	12	317
Gotlands	1	1	1	1	1	–	–
Blekinge	5	5	3	3	2	5	309
Kristianstads	13	13	11	5	5	12	231
Malmöhus	20	20	19	16	14	19	193
Hallands	6	6	5	2	2	6	292
Göteborgs o Bohus	15	15	14	10	8	14	346
Älvsborgs	18	18	15	8	7	18	400
Skaraborgs	16	16	16	6	4	16	318
Värmlands	16	16	16	11	7	15	373
Örebro	11	11	11	8	5	11	401
Västmanlands	11	11	11	8	4	11	456
Kopparbergs	15	15	12	3	4	15	374
Gävleborgs	10	10	10	9	6	10	709
Västernorrlands	7	7	6	4	2	7	356
Jämtlands	8	8	7	5	1	8	535
Västerbottens	13	13	9	4	4	13	1 029
Norrbottnens	14	14	10	8	4	14	643
Hela riket	279	279	251	157	114	273	9 712

Tabell P 5 Personal inom den sociala hemhjälpn (antal hemvårdare, barnvårdare) den 31 december 1980
The home-help service: personnel (number of home makers, child-care attendants), on 31st December 1980

Län	Anställda hemvårdare				Verksamhet med hemvårdare/ hemsamariter avdelade för familjer med sociala problem (hemma-hos-terapeuter)		Anställda barnvårdare					
	Totalt	Därav med hem- vårdar- utbild- ning	Heltids- anställ- ning	Deltids- anställ- ning	Antal kommuner	Antal hemvårdare/ hemsamariter	Totalt	Därav med		Heltids- anställ- ning	Deltids- anställ- ning	Tim- anställ- ning
								barn- vårdar- utbild- ning	barn- skötar- utbild- ning			
Stockholms	1 643	240	839	804	8	19	1 217	458	88	872	131	214
Uppsala	67	57	55	12	2	6	105	3	30	49	54	2
Södermanlands	95	84	67	28	6	14	92	10	27	3	72	17
Östergötlands	109	77	68	41	3	11	274	152	25	70	197	7
Jönköpings	106	97	78	28	5	11	64	9	12	11	23	30
Kronobergs	64	61	49	15	2	2	14	-	-	6	8	-
Kalmar	85	70	50	35	6	10	27	16	3	8	11	8
Gotlands	29	20	18	11	-	-	39	6	13	25	14	-
Blekinge	43	40	34	9	3	6	12	3	7	7	5	-
Kristianstads	101	94	69	32	6	9	32	8	7	22	9	1
Malmöhus	249	215	178	71	7	16	370	115	81	182	150	38
Hallands	62	51	46	16	5	16	28	8	1	16	12	-
Göteborgs o Bohus	150	98	91	59	11	34	178	86	18	28	126	24
Älvsborgs	154	109	103	51	8	14	140	39	21	42	42	56
Skaraborgs	98	75	66	32	11	21	61	13	14	9	37	15
Värmlands	80	74	58	22	10	15	76	14	15	3	24	49
Örebro	109	90	88	21	7	17	112	61	13	63	42	7
Västmanlands	66	52	53	13	8	16	87	20	11	11	63	13
Kopparbergs	97	79	64	33	4	8	12	1	7	7	5	-
Gävleborgs	70	60	51	19	2	6	67	44	6	34	13	20
Västernorrlands	63	56	40	23	3	7	115	29	24	8	20	87
Jämtlands	52	42	38	14	1	2	4	1	1	2	2	-
Västerbottens	76	61	55	21	5	8	44	21	12	23	21	-
Norrbottnens	45	42	38	7	6	26	67	21	4	6	51	10
Hela riket	3 713	1 944	2 296	1 417	129	294	3 237	1 138	440	1 507	1 132	598
Hela riket 1979-12-31	3 843	2 172	2 478	1 369	116	258	3 685	1 686	481	1 674	1 109	1 402
Hela riket 1978-12-31	3 984	2 363	2 691	1 287	106	248	3 654	1 561	..	1 609	992	1 053
Hela riket 1977-12-31	4 061	2 642	2 803	1 258	3 488	1 583	..	1 364	1 035	1 089
Hela riket 1976-12-31	4 329	2 769	3 012	1 317	3 481	1 699	..	1 225	960	1 296

Tabell P 6 Personal inom den sociala hemhjälp (antal hemsamariter) den 31 december 1980

The home-help service: personnel (number of home helpers), on 31st December 1980

Län	Anställda hemsamariter			Hemsamariter (ej anhöriga) med			Anhöriga avlönade som hemsamariter
	Totalt	Därav med		Heltidsanställning	Deltidsanställning	Tidanställning	
		hemsamarit- utbildning	10- och 20- veckors- utbildning				
Stockholms	10 779	1 029	1 593	1 579	4 936	3 623	641
Uppsala	1 829	317	129	145	984	393	307
Södermanlands	1 604	498	138	73	1 197	233	101
Östergötlands	2 991	965	374	144	1 972	480	395
Jönköpings	2 996	684	187	44	1 377	672	903
Kronobergs	1 313	467	157	38	661	327	287
Kalmar	1 895	603	141	22	1 004	586	283
Gotlands	358	165	138	12	248	53	45
Blekinge	1 066	401	71	30	677	187	172
Kristianstads	1 721	396	168	39	833	576	273
Malmöhus	5 099	1 044	250	81	3 749	939	330
Hallands	1 747	400	293	29	1 005	467	246
Göteborgs o Bohus	6 708	835	512	155	3 372	2 271	910
Älvsborgs	3 356	935	141	58	1 566	1 110	622
Skaraborgs	2 409	512	176	26	1 168	694	521
Värmlands	3 124	1 049	270	20	1 450	1 055	599
Örebro	2 564	619	102	51	1 402	692	419
Västmanlands	1 815	320	212	42	962	389	422
Kopparbergs	2 531	517	217	38	1 253	742	498
Gävleborgs	3 488	977	305	32	1 568	1 077	811
Västernorrlands	2 678	1 204	348	232	1 443	752	251
Jämtlands	1 962	361	171	65	744	651	502
Västerbottens	3 338	741	318	116	1 370	1 154	698
Norrbottnens	2 600	875	210	68	1 384	797	351
Hela riket	69 971	15 914	6 621	3 139	36 325	19 920	10 587

Tabell P 7 Hemhjälsledningen och hemhjälsledarnas/hemvårdsassistenternas tjänsteställning samt utbildning i de fall dessa är tjänstemän den 31 december 1980
Home-help service organizers and their form of employment and qualifications, on 31st December 1980

Län	Antal kommuner där arbetsledning av personal för matdistribution m m ingår i hemhjälsledningen	Antal hemhjälsledare/hemvårdsassistenter 31 december 1980		Hemhjälsledarnas/hemvårdsassistenternas utbildning i de fall dessa är tjänstemän									
		Totalt	Därav	Antal tjänstemän									
				Tjänstemän	Övriga (särskilt arvoderade)	Åldershemsföreståndare	Hemvårdare	Socionom	Sjuksköterska	Föreståndare för social service och omvårdnad	1-årig kompletteringskurs	Kontorsutbildad	Övriga
Stockholms	18	496	490	6	134	85	77	40	35	34	22	63	490
Uppsala	5	81	74	7	18	9	2	8	10	4	1	22	74
Södermanlands	2	57	56	1	17	7	-	1	1	4	15	11	56
Östergötlands	7	86	80	6	13	7	4	23	10	-	10	13	80
Jönköpings	8	71	71	-	21	3	1	4	4	1	25	12	71
Kronobergs	4	43	39	4	10	3	2	1	1	3	15	4	39
Kalmar	5	48	40	8	11	2	2	1	1	1	11	11	40
Gotlands	1	19	19	-	6	2	-	1	-	-	-	10	19
Blekinge	4	25	25	-	4	11	1	1	1	-	4	3	25
Kristianstads	9	48	42	6	8	9	-	-	2	6	9	8	42
Malmöhus	15	132	129	3	23	20	7	36	16	3	13	11	129
Hallands	2	43	31	12	9	2	1	3	1	2	3	10	31
Göteborgs o Bohus	6	213	208	5	19	11	42	58	13	5	6	54	208
Älvsborgs	11	69	66	3	12	14	5	4	9	3	7	12	66
Skaraborgs	7	58	54	4	15	5	2	3	1	4	4	20	54
Värmlands	11	75	66	9	15	6	3	17	4	2	15	4	66
Örebro	5	69	68	1	11	3	3	5	2	-	37	7	68
Västmanlands	4	56	56	-	14	3	5	6	5	9	4	10	56
Kopparbergs	11	62	60	2	20	6	1	1	5	1	22	4	60
Gävleborgs	7	52	50	2	14	8	2	10	4	2	5	5	50
Västernorrlands	3	64	64	-	19	9	6	5	7	7	7	4	64
Jämtlands	6	53	45	8	9	4	3	4	6	-	7	12	45
Västerbottens	5	59	59	-	28	3	6	4	-	3	11	4	59
Norrbottens	6	54	51	3	33	2	2	8	1	1	3	1	51
Hela riket	162	2033	1943	90	483	234	177	244	139	95	256	315	1943

Tabell P 8

Kommuner med verksamhet i den öppna vården för personer 65 år och äldre och fysiskt eller psykiskt handikappade personer under 65 år den 1 januari 1981

Municipalities providing assistance in the home or other facilities for persons 65 years of age or older and physically or mentally handicapped persons under 65 years of age on 1st January 1981

Län	Antal kommuner i länet	Antal kommuner där verksamhet bedrivs med								
		mat-distribuition	mat-servering	fotvård	hårvård	bad-service	snö-röjning	pensionärs-gymnastik, motion	studie-cirklar	sysselsättnings- och fritids-verksamhet
Stockholms	23	15	23	23	16	19	10	22	23	23
Uppsala	6	5	6	6	3	6	6	6	5	6
Södermanlands	7	6	7	7	2	3	7	7	7	7
Östergötlands	13	7	10	13	7	7	2	12	12	11
Jönköpings	11	7	10	10	4	7	5	11	11	8
Kronobergs	8	4	7	8	4	4	5	8	8	7
Kalmar	12	3	11	11	4	1	8	11	10	11
Gotlands	1	1	1	1	1	1	1	1	1	1
Blekinge	5	4	4	5	2	1	1	5	5	5
Kristianstads	13	11	13	13	5	8	5	12	11	12
Malmöhus	20	15	18	20	10	14	4	20	17	19
Hallands	6	2	6	6	3	5	2	6	6	5
Göteborgs o Bohus	15	8	14	14	7	8	11	13	13	13
Älvsborgs	18	12	16	18	2	9	9	16	17	17
Skaraborgs	16	4	15	15	4	11	8	13	13	11
Värmlands	16	4	16	15	3	9	14	16	16	16
Örebro	11	4	10	11	5	3	9	10	11	9
Västmanlands	11	5	11	11	5	8	8	11	11	11
Kopparbergs	15	7	14	15	8	10	14	14	14	13
Gävleborgs	10	8	10	10	4	6	5	10	10	10
Västernorrlands	7	3	7	7	3	5	3	7	6	6
Jämtlands	8	5	8	8	4	5	3	8	8	8
Västerbottens	13	4	13	13	4	12	8	13	13	13
Norrbottnens	14	4	14	13	7	6	6	13	14	12
Hela riket	279	148	264	273	117	168	154	265	262	254

Tabell P 9

Kommuner med verksamhet i den öppna vården för personer 65 år och äldre och fysiskt eller psykiskt handikappade personer under 65 år. Kommuner med kommunalt handikappråd (KHR), pensionärsråd och kommunalt bostadstillägg för handikappade den 1 januari 1981

Municipalities providing assistance in the home or other facilities for persons 65 years of age or older and physically or mentally handicapped persons under 65 years of age. Municipalities with a council for the handicapped run by the municipality with council for the aged and with housing supplement for the handicapped financed by the municipality on 1st January 1981

Län	Antal kommuner där information om hjälpmedel för handikappade ges ¹			Antal kommuner med organiserad telefon-tjänst i form av		Antal personer som 1981-01-01 var anmälda till telefonservice	Antal kommuner med larm-system	Antal kommuner med kontakt-verksamhet/väntjänst i				Antal kommuner med		
	di- rekt	in- di- rekt	to- talt	jour- tjänst	tele- fon- service			kom- munal regi	PRO's ² regi	Röda Kor- sets regi	annans regi	kom- munalt handi- kapp- råd (KHR)	pen- sio- närs- råd	kommunalt bostads- tillägg för handi- kappade (KBH)
Stockholms	14	20	23	6	12	651	9	2	5	8	9	23	21	20
Uppsala	3	5	6	3	5	240	1	-	-	4	2	6	5	6
Södermanlands	4	5	7	1	3	222	5	-	2	4	1	6	7	7
Östergötlands	5	8	11	2	4	338	5	-	1	6	-	11	12	6
Jönköpings	6	5	9	1	7	207	2	-	-	9	2	11	11	6
Kronobergs	5	6	8	-	4	133	1	-	-	3	1	8	8	7
Kalmar	3	10	11	-	4	84	1	-	-	-	1	11	12	6
Gotlands	-	-	-	-	1	68	1	-	-	-	-	1	1	-
Blekinge	3	4	5	1	5	82	1	-	-	3	1	5	5	2
Kristianstads	6	8	11	1	7	241	4	-	-	1	2	13	13	10
Malmöhus	11	15	18	6	16	861	6	1	4	10	5	20	20	12
Hallands	4	4	6	1	1	10	1	-	2	2	-	6	5	5
Göteborgs o Bohus	7	9	11	2	3	112	2	2	-	5	3	15	15	10
Älvsborgs	6	10	12	4	9	246	3	1	1	7	1	17	17	11
Skaraborgs	6	10	13	-	2	27	3	-	-	5	1	16	13	12
Värmlands	8	12	15	1	4	70	2	-	3	3	4	16	15	8
Örebro	4	9	10	3	3	81	2	-	1	6	1	11	11	8
Västmanlands	8	6	11	1	7	264	6	1	1	4	3	11	11	10
Kopparbergs	7	11	13	-	7	177	5	-	1	2	2	15	15	8
Gävleborgs	5	9	10	2	2	56	6	1	1	8	1	10	10	8
Västernorrlands	6	4	7	2	6	223	1	-	4	1	3	7	7	4
Jämtlands	5	6	8	1	-	-	-	-	1	3	1	8	8	2
Västerbottens	11	8	13	1	9	349	2	-	2	7	4	13	12	9
Norrbottens	7	8	11	1	5	107	10	-	-	3	3	13	12	8
Hela riket	144	192	249	40	126	4849	79	8	29	104	51	273	266	185

Hela riket 1980-01-01	143	195	251	40	119	4 962	52	8	30	103	54	270	263	191
Hela riket 1979-01-01	153	194	245	38	112	4 445	42	11	27	101	58	266	259	188
Hela riket 1978-01-01	158	184	236	36	102	4 178	..	7	25	108	59	263	237	184

¹ I en och samma kommun kan information förekomma av flera myndigheter/organisationer.

² Pensionärernas riksorganisation.

Tabell P 10 Verksamhet i den öppna vården för personer 65 år och äldre och fysiskt eller psykiskt handikappade personer under 65 år vecka 4, 1981

Assistance given in the home or other facilities for persons 65 years of age or older and physically or mentally handicapped persons under 65 years of age during week 4, 1981

Verksamhet	Antal personer ¹ som utnyttjat verksamhet i kommunal regi				Antal kommuner där verksamhet i regi av enskild organisation förekommer				
	Totalt	Därav i			Totalt	Därav			
		särskild lokal	ålderdomshem	ambulerande verksamhet		Röda korset	pensionärsförening	studieorganisation	annan enskild organisation
Matdistribution	9 635	–	–	9 635	10	7	–	–	3
Matservering	96 178	70 357	25 821	–	10	1	1	–	8
Fotvård	18 210	9 421	5 181	3 608	75	10	2	–	63
Hårvård	1 311	684	531	96	57	1	1	–	55
Badservice	4 079	3 376	406	297	18	–	–	–	18
Snöröjning	4 105	–	–	4 105	–	–	–	–	–
Pensionärgymnastik/-motion	12 213	10 154	2 059	–	180	5	108	15	52
Studiecirklar	–	–	–	–	261	2	101	149	9
Sysselsättningsverksamhet och övrig fritidsverksamhet	49 224	41 799	6 268	1 157	112	5	77	19	11

¹ Jönköpings kommun har i de flesta fall redovisat antal besök, ej antal personer.

Tabell P 11 Antal kommuner med dagcentral och det sätt på vilket lokalerna anordnats den 1 januari 1981. Antal besök på dagcentralen/dagcentralerna vecka 4, 1981

No. of municipalities with day centre and the type of premises being used, on 1st January 1981. No. of visits to day centre/s in week 4, 1981

Län	Antal kommuner i länet	Antal kommuner med dagcentral	Antal centraler inrymda i		Antal centraler i eller i anslutning till				Antal centraler anordnade på annat sätt	Antal besök ¹ på centralen/centralerna vecka 4, 1981
			Hyses-hus	Separat byggnad	Älder-domshem	Pensio-närshem	Servicehus eller mot-svarande	Fritidsgård/ ungdoms-gård		
Stockholms	23	17	21	4	17	41	15	2	4	24 439
Uppsala	6	4	–	–	9	–	6	–	–	2 949
Södermanlands	7	6	1	–	3	–	6	–	1	5 295
Östergötlands	13	7	5	1	10	5	14	–	1	8 623
Jönköpings	11	6	1	–	15	–	5	–	1	4 919
Kronobergs	8	5	–	–	5	2	4	–	–	2 023
Kalmar	12	3	–	1	6	–	1	1	–	1 726
Gotlands	1	1	–	–	2	2	1	–	1	1 451
Blekinge	5	3	2	2	4	3	1	1	1	1 220
Kristianstads	13	6	3	–	3	–	3	–	–	3 234
Malmöhus	20	14	10	12	25	9	8	1	3	25 234
Hallands	6	5	–	1	11	–	1	–	–	2 431
Göteborgs o Bohus	15	7	1	–	11	2	12	1	1	5 629
Älvsborgs	18	10	1	1	13	–	4	1	–	5 784
Skaraborgs	16	6	–	1	5	–	4	1	1	1 223
Värmlands	16	10	–	1	24	12	6	–	–	3 017
Örebro	11	8	–	–	6	–	8	–	–	5 181
Västmanlands	11	7	1	–	5	–	11	–	–	6 842
Kopparbergs	15	7	–	1	9	–	4	–	–	2 681
Gävleborgs	10	7	1	2	12	–	3	–	2	4 916
Västernorrlands	7	4	1	1	7	2	1	–	–	2 684
Jämtlands	8	4	3	2	11	–	5	–	–	1 495
Västerbottens	13	7	–	1	3	1	10	2	–	2 618
Norrbottnens	14	8	–	–	11	–	6	–	2	4 849
Hela riket	279	162	51	31	227	79	139	10	18	130 463

¹ Uppgifterna om antalet besök baseras ofta på skattningar.

FÄRDTJÄNST

Transport service

Beskrivning

Description

Sammanfattning

Den 1 oktober 1980 bedrevs färdtjänst i landets samtliga 279 kommuner.

3,4 procent av landets befolkning och 17,3 procent av befolkningen 65 år och äldre hade tillstånd att använda färdtjänsten den 1 oktober 1980. Under 1980 beräknas varje färdtjänstberättigad person ha företagit 42 enkelresor i genomsnitt för hela riket.

Bruttokostnaden för färdtjänsten för hela riket 1979 uppgick till 540 milj kr. Den budgeterade kostnaden för färdtjänsten 1980 var 626 milj kr och den beräknade kostnaden 1981 uppgår till 708 milj kr.

Bakgrund

Färdtjänst är en trafikservice för handikappade personer, som har svårt att anlita allmänna kommunikationer eller förflytta sig på egen hand.

Den färdtjänst som redovisas i detta meddelande är den som bedrivs i primärkommunal regi. Därutöver har färdtjänsten i Stockholms län medtagits. Färdtjänsten för samtliga kommuner i Stockholms län handhas av Stockholms läns landsting. Omsorgsstyrelsernas resor ingår ej i redovisningen.

Tabell kommentarer

Färdtjänsten kan användas för olika ändamål. I vissa tabeller har uppdelning gjorts på arbetsresor, behandlingsresor och övriga resor. Med behandlingsresor avses resor för vilka ersättning utgår enligt lagen om allmän försäkring, tex resor till läkare, sjukgymnast och tand-

Summary

On 1st October, 1980, transport service was available in all of the country's 279 municipalities.

On 1st October, 1980, 3,4% of the total population and 17,3% of the population aged 65 and above were permitted to use the transport service. During 1980 each person with such a permit is estimated to make an average of 42 one-way trips.

The gross costs for the transport service in the whole country in 1979 were 540 million Swedish kronor. The estimated costs for the transport service in 1980 were 626 million Swedish kronor and the calculated costs for 1981 708 million Swedish kronor.

Background

Transport service is provided to handicapped persons who have difficulties in using public means of transportation or in travelling alone.

This publication shows primarily the transport service provided by the municipalities, but in addition it covers the transport service administered by the Stockholm County Council for all the municipalities in the County of Stockholm. The travels under the administration of the boards for the mentally retarded are not included in the report.

Comments to the tables

The transport service can be used for different purposes. In some tables there is a distribution by travels to and from work, travels for treatment and other travels. Travels for treatment include travels for which reimbursements are paid according to the National Health Insuran-

läkare. Begreppet övriga resor innefattar tex resor för inköp, fotvård, hårvård, för att besöka bekanta, för bio- och teaterbesök, för gudstjänster och för att delta i föreningsaktiviteter. Det bör understrykas att resor till grundskola (skolskjutsar) inte ingår i färdtjänsten.

Färdtjänstfordon är i detta meddelande liktydigt med specialfordon. Härmed avses särskilt utrustade fordon som används för resor med handikappade personer.

I tabell Q 7 redovisade uppgifter angående övriga fordon avser nästan enbart taxi.

I tabell Q 10 redovisas avgiftssystemen. Med enhetlig avgift avses här att den enskilde betalar en fast avgift oavsett resans längd. Samma avgift tillämpas oavsett om färdtjänstfordon/specialfordon eller taxi anlitas. Som exempel på differentierade avgifter kan nämnas att viss procent av resans kostnad skall betalas, olika avgifter inom och utom tätort, avgift motsvarande lokal busstaxa, olika avgifter för resa med färdtjänstfordon/specialfordon och taxi samt avgifter enligt en i förväg fastställd skala grundad på resans faktiska kostnad.

I tabell Q 9 redovisas kostnader och intäkter för färdtjänsten. Fr o m 1975 utgår statsbidrag med 35 procent av primärkommunens eller landstingskommunens driftkostnader brutto för färdtjänsten.

Tabeller

- Q 1. Vissa uppgifter om färdtjänst i kommuner med olika folkmängd
- Q 2. Kommuner med färdtjänst samt färdtjänstberättigade personer och kommuner med tillståndsgivning fördelade efter om läkarutlåtande krävs för att få tillstånd att använda färdtjänsten, 1 oktober 1980. Länsvis
- Q 3. Antal enkelresor som företagits under tiden 1 januari 1979–31 december 1980. Länsvis

ce Act, e.g. travels to physicians, physiotherapist and dentists. The term other travels includes e.g. travels for shopping, pedicure, hair-dressing, visits to friends, cinemas, and theatres, divine services and meetings of associations. It should be noted that travels to and from primary schools are not included in the transport service.

In this publication, transport service vehicle means a vehicle with special equipment, used for travels with handicapped persons.

The data about other vehicles in table Q 7 refer almost entirely to taxicabs.

Table Q 10 presents data on the charge systems. By a standard fee is here meant that the traveller pays a fixed fee, irrespective of the length of the journey, or whether a transport service vehicle or a taxicab is used. Examples of differentiated fees are payment of a certain percentage of the actual cost of the travel, different fees within or without built-up areas, fees corresponding to the local bus charges, various fees for travel with transport service vehicle and taxicab, and fees set according to a fixed scale based on the actual cost of the travel.

Table Q 9 presents data about the cost and revenue of the transport service. Since 1975 government subsidies are granted, amounting to 35% of the municipality's or county council's gross operating cost for the transport service.

Tables

- Q 1. Certain data about the transport service in municipalities, with populations of different sizes
- Q 2. Municipalities with transport service, number of persons with permits to use the transport service and municipalities issuing permits to use the transport service distributed by whether medical attestations is required for such a permit, on 1st October 1980, by county
- Q 3. Number of one-way travels made during the period January 1st 1979–December 31st 1980, by county

- Q 4. Kommuner fördelade efter förekomst av begränsningar i resornas längd samt efter om färdtjänsten inte får användas för någon/några typ/er av resor 1 oktober 1980. Länsvis
- Q 5. Kommuner fördelade efter förekomst av begränsningar beträffande restypen övriga resor (tex inköps- och privatresor), 1 oktober 1980
- Q 6. Kommuner fördelade efter om förhandsbeställning krävs för övriga resor (tex inköps- och privatresor) samt hur lång tid före önskad restidpunkt beställning i regel skall göras för denna typ av resor, 1 oktober 1980. Länsvis
- Q 7. Kommuner där avtal eller uppgörelse med taxi finns för att verkställa färdtjänstresor. Kommuner med särskilt utrustade fordon (färdtjänstfordon/specialfordon) samt antal fordon, 1 oktober 1980. Länsvis
- Q 8. Kommuner fördelade efter befordrare som verkställer resor med färdtjänstfordon/specialfordon samt efter om tillfälliga besökare i kommunen får använda färdtjänsten och ersättningsprincip här för mellan kommuner, 1 oktober 1980. Länsvis
- Q 9. Kostnader och intäkter för färdtjänsten i rikets kommuner 1979–1981. Länsvis
- Q 10. Kommuner fördelade efter det avgiftssystem som tillämpas för olika typer av resor, 1 oktober 1980. Länsvis
- Q 4. Municipalities distributed by restrictions in the length of the travels and by whether the transport service is not allowed to be used for certain types of travels on 1st October 1980, by county
- Q 5. Municipalities distributed by restrictions concerning the travel type other travels (e.g. purchasing and other travels) on 1st October 1980
- Q 6. Municipalities distributed by whether advance booking is required for other travels (e.g. purchasing and private travels) and by how long in advance the booking as a rule has to be made for this type of travels on 1st October 1980, by county
- Q 7. Municipalities with agreement or arrangement with the taxi organization to carry out transport service travels. Municipalities with specially equipped vehicles and number of vehicles, on 1st October 1980, by county
- Q 8. Municipalities distributed by organ carrying out the travels with the transport service vehicles/special vehicles and by whether visitors in the municipality may use the transport service and the intermunicipal compensation principle, on 1st October 1980, by county
- Q 9. Cost and revenue for the transport service in the Swedish municipalities 1979–1981, by county
- Q 10. Municipalities distributed by the charge system applied for various types of travels on 1st 1980, by county

List of terms

alla	all	avgift	fee
alltid	always	avseende	referring to
annan/andra	other(s)	avstånd	distance
annat	other	bedrivs	carry on
anställd	employed	befordrare	executing organ
ansvarig	responsible	begränsning/ar	restriction(s)
antal	number	behandlingsresor	travels for treatment
använda/s	use	behov	need
arbetsresor	travels to and from work	beräkнад	calculated

beställning	booking	landsting	county council
beviljas	granted	ledsagare	escort
bostadsorten	place of residence	lokala	local
brandkår	fire brigade	läkarutlåtande	medical attestation
brukar	usually	län	county
budgeterad	included in the budget	längd	length
dag/ar	day(s)	lördagar	Saturdays
differentierad	differentiated	maximerad/maximerat	with an upper limit of
dygnet	twentyfour-hour day	medfölja	accompany
därav	of which	nattetid	in the night hours
ej	not	nämnd	board
eller	or	och	and
en	one	organ	body(ies)
enbart	only	per	per
enhetlig	standard	person/er	person(s)
enkelresa/or	oneway trip(s)	personal	personnel
ersättning	compensation	primärkommunal	municipal
extra	extra	regi	management
folkmängd	population	resan/resor	travel(s)
fordon	vehicle	resdag	day of travel
från	from	reskostnad	cost of travel
färdtjänstfordon	transport service vehicle	restidpunkt	time of travel
följande	following	skolresor	travels to and from school
före	before	specialfordon	special vehicle
förekommer	occur	statsbidrag	government subsidy(ies)
företas	performed	styrelse	governing council
förhandsbeställning	advance booking	söndagar	Sundays
grundskolenivå	primary school level	taxi	taxicab
gräns/er	limit(s)	tillfälligt	occasionally
handikapporganisation/ er	organization(s) for handicapped persons	tillgängliga	available
hela riket	the whole country	tillsammans	together
hemkommun	place of domicile	tillstånd	permit(s)
hyrda	rented	tillståndsgivning	issuance of permits
i form av	in the form of	tillåter	allow
i princip	in principle	tillämpar	apply
i regel	as a rule	tkr	thousands of Swedish kronor
i speciella fall	in special cases	totalt	total
inga	no, none	trafikbolag	transport company
ingen	nobody	trafikförsörjningsplan	transport provision plan
ingår	included	under	during
inkl	included	uppskattat	estimated
inom	within	utan	without
inte	not	utbildning	education
intäkt	revenue	vecka	week
kan	can, might	viss/t	certain
kombinationer	combinations	vistas	stay
kommun/er	municipality(ies)	ytterligare	further
kommunalt	municipal	år	year
kommungräns	municipal border	ägda	owned
kostnad/erna	cost	äldre	old
kr	Swedish kronor	över	above
kräver	require	övriga	other(s)
krävs	required		

Tabell Q 1 Vissa uppgifter om färdtjänst i kommuner med olika folkmängd
Certain data about the transport service in municipalities with populations of different sizes

	Kommuner med resp folkmängd den 31 december 1980								Totalt
	-9 999	10 000- 14 999	15 000- 19 999	20 000- 29 999	30 000- 49 999	50 000- 99 999	100 000- 199 999	200 000-	
Antal kommuner 1980-01-01	61	68	33	45	36	25	8	3	279
Antal kommuner med färdtjänst 1980-10-01	61	68	33	45	36	25	8	3	279
Därav med färdtjänstfordon/specialfordon tillgängliga för färdtjänstresor	33	48	28	41	34	25	8	3	220
Antal färdtjänstberättigade personer 1980-10-01 ¹									
Totalt	14 757	26 737	13 538	31 540	35 324	34 832	25 346	105 084	287 158
Därav 65 år och äldre	12 567	22 894	11 498	26 786	29 516	28 563	20 718	83 759	236 301
Antal färdtjänstberättigade personer 65 år och äldre 1980-10-01 per 1 000 invånare 65 år och äldre ¹	138	150	136	158	159	148	141	247	173
Beräknat antal enkelresor 1980 per färd- tjänstberättigad 1980 ^{1,2}	19	22	25	28	34	37	54	62	44
Budgeterad/beräknad bruttokostnad 1980 per invånare 1980, kr ¹	24,54	26,00	24,05	33,74	37,10	41,68	49,79	185,38	77,29

¹ Verksamheter i Stockholms län har ej kunnat fördelas efter kommunstorlek. Hela länet redovisas i storleksklassen 200 000-w inv.

² 9 kommuner med tillsammans 275 429 inv saknar uppgift om enkelresor. Beräkningarna är gjorda exklusive dessa kommuner.

Tabell Q 2 Kommuner med färdtjänst samt färdtjänstberättigade personer och kommuner med tillståndsgivning fördelade efter om läkarutlåtande krävs för att få tillstånd att använda färdtjänsten, 1 oktober 1980. Länsvis
Municipalities with transport service, number of persons with permits to use the transport service and municipalities issuing permits to use the transport service distributed by whether medical attestation is required for such a permit, by county

Län	Kommuner som tillämpar tillståndsgivning				Antal färdtjänstberättigade personer		Antal färdtjänstberättigade personer per 1 000 inv	Antal färdtjänstberättigade personer per 1 000 inv 65 år och äldre	
	Antal kommuner				Totalt	därav 65 år och äldre			
	Totalt	Därav där läkarutlåtande krävs							
	alltid	i regel	i speciella fall	inte					
Stockholms	23	–	23	–	–	75 526	59 879	49	273
Uppsala	6	1	2	2	1	8 089	6 615	33	186
Södermanlands	7	2	–	5	–	8 035	6 775	32	166
Östergötlands	13	2	–	10	1	12 361	10 482	31	160
Jönköpings	11	–	1	6	4	8 645	7 175	29	139
Kronobergs	8	–	–	8	–	3 349	2 665	19	88
Kalmar	12	–	2	6	4	5 891	4 783	24	105
Gotlands	1	–	1	–	–	1 201	897	22	95
Blekinge	5	1	–	4	–	4 182	3 453	27	126
Kristianstads	13	1	–	9	3	10 359	9 178	37	183
Malmöhus	20	4	4	9	3	19 560	16 841	26	135
Hallands	6	–	1	3	2	6 240	5 379	27	145
Göteborgs- o Bohus	15	–	7	4	4	32 898	26 170	46	226
Älvsborgs	18	2	5	10	1	11 505	9 717	27	137
Skaraborgs	16	1	1	14	–	9 028	7 795	33	168
Värmlands	16	–	1	13	2	8 484	7 123	30	136
Örebro	11	–	6	5	–	7 791	6 396	28	131
Västmanlands	11	–	–	8	3	7 703	6 525	30	170
Kopparbergs	15	2	5	5	3	9 644	7 988	34	154
Gävleborgs	10	–	1	9	–	10 627	9 279	36	175
Västernorrlands	7	–	1	6	–	7 429	6 100	28	127
Jämtlands	8	–	–	6	2	3 715	3 107	28	121
Västerbottens	13	1	3	7	2	7 919	6 315	32	170
Norrbottens	14	–	2	10	2	6 977	5 664	26	156
Hela riket	279	17	66	159	37	287 158	236 301	35	173
Hela riket 1979-10-01	277	22	62	175	18	266 574	215 844	32	160
Hela riket 1978-10-01	277	18	58	180	21	242 885	193 853	29	149
Hela riket 1977-10-01	276	17	60	174	25	220 895	174 211	27	137
Hela riket 1976-10-01	273	195 604	149 026	24	121

Tabell Q 3 Antal enkelresor¹ som företagits under tiden 1 januari 1979–31 december 1980. Länsvis
Number of one-way travels made during the period January 1st 1979–December 31st 1980, by county

Län	Enkelresor som företagits under tiden				Beräknat antal enkelresor under tiden 1 juli–31 december 1980	Beräknat antal enkelresor under tiden 1 januari–31 december 1980	Antal enkelresor under 1979 per färdtjänstberättigad person 1979	Beräknat antal enkelresor under 1980 per färdtjänstberättigad person 1980
	1 januari–31 december 1979		1 januari–30 juni 1980					
	Totalt	Därav med färdtjänstfordon/specialfordon	Totalt	Därav med färdtjänstfordon/specialfordon				
Stockholms	4 176 580	219 545	2 023 127	100 603	2 000 000	4 023 127	58	53
Uppsala	74 888	30 205	41 449	15 518	42 762	84 211	25	26
Södermanlands	312 439	13 464	161 445	9 184	156 520	317 965	41	40
Östergötlands	536 925	37 119	310 275	18 338	313 777	624 052	46	50
Jönköpings	247 473	17 277	137 444	11 677	142 000	279 444	31	32
Kronobergs	87 996	27 385	42 079	14 320	48 380	90 459	28	27
Kalmar	128 392	20 995	68 767	10 268	78 366	147 133	24	25
Gotlands	26 767	719	15 931	427	16 500	32 431	24	27
Blekinge	132 687	1 727	69 209	999	72 700	141 909	37	34
Kristianstads	195 410	8 642	103 200	4 179	105 045	208 245	22	20
Malmöhus	1 043 946	154 481	567 203	71 203	590 505	1 157 708	59	60
Hallands	173 696	29 512	95 857	15 348	101 787	197 644	31	32
Göteborgs- o Bohus	1 973 565	112 113	1 045 888	60 092	1 088 042	2 133 930	64	65
Älvsborgs	376 076	15 601	211 474	8 793	219 042	430 516	36	37
Skaraborgs	235 507	11 543	134 505	6 609	135 691	270 196	29	30
Värmlands	177 214	28 926	105 863	18 336	106 206	212 069	22	25
Örebro	217 373	4 666	122 180	2 662	124 550	246 730	30	35
Västmanlands	244 113	21 805	144 460	13 592	147 240	291 700	36	38
Kopparbergs	199 519	14 301	104 738	7 894	110 769	215 507	22	27
Gävleborgs	309 796	7 674	159 847	5 339	163 800	323 647	31	32
Västernorrlands	167 772	12 291	94 524	6 037	90 100	184 624	25	25
Jämtlands	99 035	12 383	44 421	6 755	47 119	91 540	29	25
Västerbottens	231 117	12 977	117 233	6 639	118 353	235 586	31	30
Norrbottnens	239 454	16 329	122 018	7 463	123 910	245 928	37	35
Hela riket	11 607 740	831 680	6 043 137	422 275	6 143 164	12 186 301	44	42

¹ Uppgift om antal enkelresor saknas 1979 för 12 kommuner med tillsammans 336 555 inv och 1980 för 9 kommuner med tillsammans 275 429 inv.

Tabell Q 4 Kommuner fördelade efter förekomst av begränsningar i resornas längd samt efter om färdtjänsten inte får användas för någon/några typ/typer av resor, 1 oktober 1980. Länsvis
Municipalities distributed by restrictions in the length of the travels and by whether the transport service is not allowed to be used for certain of travels, by county

Län	Antal kommuner								
	Som ej har begränsning av resornas längd	Där resor enbart får företas						Där färdtjänsten inte får användas till	
		inom kommunens gränser	inom kommunens gränser och till centralort el motsv utanför kommunens gränser	inom länets gränser	till visst avstånd från			arbetsresor	behandlingsresor
				bostaden	bostadsorten	kommungränsen			
Stockholms	-	-	-	23	-	-	-	-	-
Uppsala	-	2	1	-	-	-	3	-	4
Södermanlands	-	-	-	-	6	1	-	-	2
Östergötlands	1	1	4	-	4	2	1	1	8
Jönköpings	-	3	4	-	4	-	-	-	6
Kronobergs	-	-	-	-	7	-	1	1	8
Kalmar	1	1	2	-	5	1	2	-	10
Gotlands	1	-	-	-	-	-	-	-	1
Blekinge	-	-	-	-	5	-	-	-	5
Kristianstads	-	-	-	-	13	-	-	-	13
Malmöhus	-	1	1	-	15	2	1	1	12
Hallands	1	-	-	-	5	-	-	-	5
Göteborgs- o Bohus	1	3	6	-	1	-	4	1	12
Älvsborgs	4	1	2	-	8	1	2	-	11
Skaraborgs	1	-	-	1	14	-	-	1	8
Värmlands	-	4	6	-	6	-	-	1	14
Örebro	-	-	-	-	6	2	3	1	7
Västmanlands	1	1	3	-	1	-	5	1	6
Kopparbergs	-	9	3	-	1	-	2	3	11
Gävleborgs	1	1	3	-	1	-	4	1	9
Västernorrlands	-	-	2	-	5	-	-	-	7
Jämtlands	-	1	2	1	4	-	-	3	6
Västerbottens	3	5	4	-	1	-	-	1	9
Norrbottnens	-	10	3	-	1	-	-	3	9
Helar riket	15	43	46	25	113	9	28	19	183
Hela riket 1979-10-01	13	49	45	23	115	7	25	28	170
Hela riket 1978-10-01	16	57	50	23	102	8	21	31	160
Hela riket 1977-10-01	18	72	40	24	87	18	17	28	144
Hela riket 1976-10-01	18	83	39	19	19	27	113
Hela riket 1975-10-01	20	99	40	21	16	22	95

Tabell Q 5 Kommuner fördelade efter förekomst av begränsningar beträffande restypen övriga resor (tex inköps- och privatresor), 1 oktober 1980. Länsvis
Municipalities distributed by restrictions concerning the travel type others travels (e.g. purchasing and private travels), on 1st October 1980, by county

Län	Antal kommuner i länet	Antal kommuner där									I speciella fall kan ytterligare resor beviljas	
		inga begränsningar förekommer i antal resor, antal mil el resekostnader	begränsningar förekommer i form av maximerat antal enkelresor per					maximerat antal mil per		maximerad resekostnad per		
			månad	kvartal	halvår	år	månad	kvartal	månad	år		
Stockholms	23	-	-	-	-	23	-	-	-	-	23	
Uppsala	6	4	2	-	-	-	-	-	-	-	2	
Södermanlands	7	7	-	-	-	-	-	-	-	-	1	
Östergötlands	13	8	4	-	-	-	-	1	-	-	4	
Jönköpings	11	8	1	1	-	1	-	-	-	-	2	
Kronobergs	8	7	1	-	-	-	-	-	-	-	1	
Kalmar	12	11	-	1	-	-	-	-	-	-	-	
Gotlands	1	-	-	-	-	1	-	-	-	-	-	
Blekinge	5	5	-	-	-	-	-	-	-	-	-	
Kristianstads	13	11	1	-	-	1	-	-	-	-	2	
Malmöhus	20	8	4	-	-	7	1	-	-	-	11	
Hallands	6	5	1	-	-	-	-	-	-	-	1	
Göteborgs- o Bohus	15	6	5	-	-	3	-	1	-	-	7	
Älvsborgs	18	7	5	1	1	1	2	-	-	1	9	
Skaraborgs	16	3	3	2	2	6	-	-	-	-	11	
Värmlands	16	7	4	1	-	4	-	-	-	-	9	
Örebro	11	8	1	-	1	1	-	-	-	-	2	
Västmanlands	11	8	1	-	-	1	-	1	-	-	2	
Kopparbergs	15	9	1	1	-	4	-	-	-	-	5	
Gävleborgs	10	7	2	-	-	1	-	-	-	-	3	
Västernorrlands	7	4	2	-	-	1	-	-	-	-	3	
Jämtlands	8	5	3	-	-	-	-	-	-	-	3	
Västerbottens	13	11	2	-	-	-	-	-	-	-	2	
Norrbottens	14	4	4	-	1	5	-	-	-	-	6	
Hela riket	279	153	47	7	5	60	3	3	-	1	109	
Hela riket 1979-10-01	277	146	52	12	4	56	3	3	-	1	86	
Hela riket 1978-10-01	277	134	55	20	5	54	2	4	2	1	113	
Hela riket 1977-10-01	277	129	59	20	7	51	3	5	1	1	114	
Hela riket 1976-10-01	278	128	70	21	6	36	2	..	4	1	114	
Hela riket 1975-10-01	278	119	74	24	6	35	2	..	4	2	119	

Tabell Q 6 Kommuner fördelade efter om förhandsbeställning krävs för övriga resor (t ex inköps- och privatresor) samt hur lång tid före önskad restidpunkt beställning i regel skall göras för denna typ av resor, 1 oktober 1980. Länsvis Municipalities distributed by whether advance booking is required for other travels (e.g. purchasing and private travels) and how long in advance the booking as a rule has to be made for this type of travels, on 1st October 1980, by county

Län	Antal kommuner med färdtjänst	Antal kommuner där förhandsbeställning i regel krävs för resa med		Antal kommuner där förhandsbeställning i regel inte krävs	Antal kommuner där förhandsbeställning av resor med färdtjänstfordon/specialfordon skall göras				Antal kommuner där förhandsbeställning av resor med övriga fordon (t ex taxi) skall göras	
		färdtjänstfordon/specialfordon	övriga fordon (t ex taxi)		samma dag som resan skall företas	I dag före resdag	2-3 dagar före resdag	4- dagar före resdag	samma dag som resan skall företas	I dag före resdag
Stockholms	23	23	-	-	-	23	-	-	-	-
Uppsala	6	4	-	2	-	3	1	-	-	-
Södermanlands	7	2	1	5	-	2	-	-	1	-
Östergötlands	13	6	2	7	1	5	-	-	1	1
Jönköpings	11	8	2	2	-	8	-	-	1	1
Kronobergs	8	6	4	1	1	5	-	-	-	4
Kalmar	12	7	2	5	-	6	1	-	1	1
Gotlands	1	1	-	-	-	1	-	-	-	-
Blekinge	5	3	-	2	-	3	-	-	-	-
Kristianstads	13	6	2	5	1	3	1	1	-	2
Malmöhus	20	11	5	8	-	9	2	-	1	4
Hallands	6	2	1	4	-	2	-	-	-	1
Göteborgs- o Bohus	15	7	-	8	-	7	-	-	-	-
Älvsborgs	18	10	-	8	2	8	-	-	-	-
Skaraborgs	16	8	1	7	2	4	2	-	-	1
Värmlands	16	10	1	6	1	8	1	-	-	1
Örebro	11	7	2	4	1	6	-	-	1	1
Västmanlands	11	8	1	3	-	5	3	-	-	1
Kopparbergs	15	10	1	4	1	6	3	-	-	1
Gävleborgs	10	5	1	4	-	5	-	-	1	-
Västernorrlands	7	4	-	3	-	2	1	1	-	-
Jämtlands	8	2	-	6	1	1	-	-	-	-
Västerbottens	13	6	2	7	2	3	1	-	2	-
Norrbottnens	14	7	3	5	2	4	1	-	2	1
Hela riket	279	163	31	106	15	129	17	2	11	20
Hela riket 1979-10-01	277	155	30	115	8	128	17	2	9	21
Hela riket 1978-10-01	277	145	27	126	6	121	17	1	8	19
Hela riket 1977-10-01	276	138	26	131	6	115	15	2	7	19

Tabell Q 7 Kommuner där avtal eller uppgörelser med taxi finns för att verkställa färdtjänstresor. Kommuner med särskilt utrustade fordon (färdtjänstfordon/specialfordon) samt antal fordon, 1 oktober 1980. Länsvis
Municipalities with agreement or arrangement with the taxi organization to carry out transport service travels. Municipalities with specially equipped vehicles and number of vehicles, on 1st October 1980, by county

Län	Antal kommuner med färdtjänst			Antal färdtjänstfordon/specialfordon			
	totalt	därav med		totalt	därav ägda/hyrda (leasing) av		
		avtal eller uppgörelse med taxi	tillgängliga färdtjänstfordon/specialfordon		den egna kommunen	lands-ting	annan
Stockholms	23	23	23	235	–	160	75
Uppsala	6	4	5	10	6	–	4
Södermanlands	7	7	4	11	2	–	9
Östergötlands	13	12	10	23	2	–	21
Jönköpings	11	11	8	10	1	–	9
Kronobergs	8	7	7	16	6	–	10
Kalmar	12	12	10	13	3	–	10
Gotlands	1	1	1	1	1	–	–
Blekinge	5	5	3	4	1	–	3
Kristianstads	13	13	11	22	5	–	17
Malmöhus	20	19	18	90	46	–	44
Hallands	6	6	5	25	8	–	17
Göteborgs- o Bohus	15	15	11	74	42	–	32
Älvsborgs	18	17	13	25	5	–	20
Skaraborgs	16	14	14	17	6	–	11
Värmlands	16	16	13	22	14	–	8
Örebro	11	10	8	13	1	–	12
Västmanlands	11	11	10	17	9	–	8
Kopparbergs	15	15	13	17	9	–	8
Gävleborgs	10	9	6	12	7	–	5
Västernorrlands	7	7	5	13	7	–	6
Jämtlands	8	8	3	5	4	–	1
Västerbottens	13	13	9	30	3	–	27
Norrbottens	14	14	10	13	9	–	4
Hela riket	279	269	220	718	197	160	361
Hela riket 1979-10-01	277	268	205	619	199	150	271
Hela riket 1978-10-01	277	265	195	608	204	150	254
Hela riket 1977-10-01	276	266	189	575	198	135	242

Tabell Q 8 Kommuner fördelade efter befordrare som verkställer resor med färdtjänstfordon/specialfordon, samt efter om tillfälliga besökare i kommunen får använda färdtjänsten och ersättningsprincip härför mellan kommuner, 1 oktober 1980. Länsvis

Municipalities distributed by organ carrying out the travels with the transport service vehicles/special vehicles and by whether visitors in the municipality may use the transport service and the inter-municipal compensation principle, by county

Län	Antal kommuner med följande befordrare, enbart					Taxi/ brand- kåren	Andra kombi- natio- ner	Där person som till- fälligt vistas i kommunen får använda färdtjänsten	Därav en- bart om till- stånd finns i hemkommun- en	Som kräver hemkommun- en på ersätt- ning för kost- naderna
	taxi	brand- kåren	personal anställd vid ansvarig nämnd/styrelse	kommun- alt trafik- bolag	annan					
Stockholms	–	–	–	23	–	–	–	23	23	23
Uppsala	3	–	–	1	1	–	–	4	4	4
Södermanlands	3	–	–	–	–	–	1	6	6	6
Östergötlands	8	1	–	–	–	–	1	7	5	5
Jönköpings	6	–	–	–	2	–	–	9	7	6
Kronobergs	6	–	–	–	–	–	1	8	8	3
Kalmar	7	–	1	1	–	–	1	10	9	8
Gotlands	1	–	–	–	–	–	–	1	1	1
Blekinge	2	–	–	–	1	–	–	4	4	2
Kristianstads	7	2	–	–	1	–	1	9	9	8
Malmöhus	9	4	–	–	–	2	3	13	11	9
Hallands	4	–	–	1	–	–	–	4	4	4
Göteborgs- o Bohus	7	–	–	–	3	–	1	4	3	2
Älvsborgs	9	1	–	1	1	–	1	12	8	6
Skaraborgs	9	2	1	–	–	–	2	11	8	6
Värmlands	10	1	1	–	1	–	–	8	7	7
Örebro	7	–	–	–	–	–	1	–	–	–
Västmanlands	4	1	1	–	2	1	1	5	4	4
Kopparbergs	6	2	2	–	2	–	1	6	5	6
Gävleborgs	4	–	1	–	–	–	1	5	5	4
Västernorrlands	3	–	–	–	–	–	2	6	5	2
Jämtlands	1	1	–	–	1	–	–	5	2	1
Västerbottens	7	–	–	1	1	–	–	6	3	2
Norrbottens	3	1	–	–	2	3	1	10	9	7
Hela riket	126	16	7	28	18	6	19	176	150	126
Hela riket 1979-10-01	116	19	6	29	14	4	18	166	134	113
Hela riket 1978-10-01	107	17	7	29	12	4	19	158	128	107
Hela riket 1977-10-01	100	17	11	7	12	1	41	149	118	95
Hela riket 1976-10-01	97	22	16	18	14	2	12	124	93	76
Hela riket 1975-10-01	92	25	18	16	10	3	7	121	86	75

Tabell Q 9 Kostnader¹ och intäkter¹ för färdtjänsten i rikets kommuner 1979–1981. Länsvis
Cost and revenue for the transport service in the Swedish municipalities in 1979–1981, by county

Län	Brutto- kostnad 1979	Intäkt 1979		Budgeterad/ beräknad bruttokost- nad 1980	Budgeterad/beräknad intäkt 1980		Budgeterad/ beräknad bruttokost- nad 1981	Budgeterad/beräknad intäkt 1981	
		totalt	därav stats- bidrag		totalt	därav beräk- nat stats- bidrag		totalt	därav beräk- nat stats- bidrag
Stockholms	244 404	101 940	85 541	307 000	130 450	107 450	330 000	139 500	115 500
Uppsala	12 162	4 660	4 257	13 223	6 626	4 628	14 703	7 597	5 146
Södermanlands	10 396	5 023	3 616	10 900	5 040	3 815	12 255	5 665	4 289
Östergötlands	15 590	4 571	3 785	17 040	7 250	5 964	18 186	8 108	6 365
Jönköpings	9 112	3 786	3 189	9 155	4 192	3 204	10 730	5 009	3 755
Kronobergs	3 343	1 635	1 170	3 130	1 170	1 096	3 585	1 346	1 255
Kalmar	5 891	2 570	2 062	5 955	2 448	2 084	6 978	2 950	2 442
Gotlands	1 363	739	477	2 152	763	753	2 346	846	821
Blekinge	4 967	2 748	1 738	4 588	2 051	1 606	5 446	2 438	1 906
Kristianstads	8 090	4 186	2 825	8 442	4 185	2 955	9 432	4 754	3 301
Malmöhus	38 867	17 579	13 603	40 880	19 666	14 308	49 295	24 558	17 253
Hallands	7 580	3 855	2 653	8 207	4 147	2 872	9 879	5 010	3 458
Göteborgs- o Bohus	74 353	31 195	26 023	86 689	36 080	30 341	109 783	53 031	38 424
Älvsborgs	14 054	6 064	4 919	16 048	7 419	5 617	18 244	8 618	6 385
Skaraborgs	9 494	4 314	3 323	9 424	4 001	3 298	11 534	4 961	4 037
Värmlands	8 259	3 701	2 891	8 394	4 482	2 938	9 590	5 239	3 357
Örebro	8 444	3 763	2 956	9 128	4 093	3 195	10 558	4 763	3 695
Västmanlands	9 559	4 107	3 345	10 713	4 942	3 750	12 460	5 814	4 361
Kopparbergs	9 195	4 209	3 218	8 923	4 108	3 123	10 287	4 779	3 601
Gävleborgs	11 826	5 975	4 139	12 678	6 879	4 437	14 583	7 909	5 104
Västernorrlands	8 343	3 788	2 920	8 546	4 315	2 991	9 676	4 894	3 387
Jämtlands	4 182	1 643	1 464	3 984	1 659	1 395	4 616	1 902	1 616
Västerbottens	9 425	4 280	3 299	8 781	3 939	3 074	9 986	4 431	3 495
Norrbottnens	11 134	4 640	3 897	12 274	5 270	4 296	13 790	6 104	4 827
Hela riket	540 032	230 973	187 310	626 257	275 174	219 190	707 944	320 227	247 780

¹ I vissa kommuner erläggs de resandes avgift direkt till trafikföretaget och ingår då inte alltid i kommunens kostnader och intäkter.

Tabell Q 10 Kommuner fördelade efter de avgiftssystem som tillämpas för olika typer av resor, 1 oktober 1980. Länsvis
Municipalities distributed by the charge system applied for various types of travels, on 1st October 1980, by county

Län	Antal kommuner		Antal kommuner med arbetsresor		
	i länet	totalt	därav		
			ingen avgift	enhetlig avgift oavsett resans längd	differentierad avgift
Stockholms	23	23	–	23	–
Uppsala	6	6	–	1	5
Södermanlands	7	7	–	–	7
Östergötlands	13	12	–	–	12
Jönköpings	11	11	–	4	7
Kronobergs	8	7	–	–	7
Kalmar	12	12	–	1	11
Gotlands	1	1	–	–	1
Blekinge	5	5	–	–	5
Kristianstads	13	13	–	1	12
Malmöhus	20	19	1	2	16
Hallands	6	6	–	–	6
Göteborgs- o Bohus	15	14	1	3	10
Älvsborgs	18	18	4	–	14
Skaraborgs	16	15	–	–	15
Värmlands	16	15	–	1	14
Örebro	11	10	–	3	7
Västmanlands	11	10	–	1	9
Kopparbergs	15	12	–	2	10
Gävleborgs	10	9	–	1	8
Västernorrlands	7	7	–	–	7
Jämtlands	8	5	–	–	5
Västerbottens	13	12	1	–	11
Norrbottnens	14	11	1	1	9
Hela riket	279	260	8	44	208
Hela riket 1979-10-01	277	250	11	46	193
Hela riket 1978-10-01	277	246	11	49	186
Hela riket 1977-10-01	277	248	14	57	177
Hela riket 1976-10-01	278	224	12	42	168

Antal kommuner med behandlingsresor				Antal kommuner med övriga resor				Antal kommuner som vid behov tillåter ledsagare att medfölja utan extra avgift
totalt	därav			totalt	därav			
	ingen avgift	enhetlig avgift oavsett resans längd	differentierad avgift		ingen avgift	enhetlig avgift oavsett resans längd	differentierad avgift	
23	–	23	–	23	–	23	–	23
2	–	–	2	6	–	–	6	5
5	–	–	5	7	–	–	7	6
5	–	–	5	13	–	–	13	11
5	–	1	4	11	–	3	8	10
–	–	–	–	8	–	–	8	8 ¹
2	–	1	1	12	–	1	11	12
–	–	–	–	1	–	–	1	1
–	–	–	–	5	–	–	5	5
–	–	–	–	13	–	–	13	13
8	1	1	6	20	1	2	17	20
1	–	–	1	6	–	–	6	6
3	–	1	2	15	–	3	12	13
7	3	–	4	18	2	–	16	17
8	–	–	8	16	–	–	16	16
2	–	–	2	16	–	2	14	14
4	–	–	4	11	–	3	9	10
5	–	1	4	11	–	1	10	10
4	–	1	3	15	–	2	14	15
1	–	–	1	10	–	1	9	10
–	–	–	–	7	–	–	7	7
2	–	–	2	8	–	–	7	8
4	–	–	4	13	1	–	12	12
5	–	–	5	14	1	1	12	12
96	4	29	63	279	5	42	233	264
106	4	34	68	277	4	47	226	265
117	6	36	75	277	4	50	223	259
132	6	43	83	276	4	61	211	259
138	7	29	101	274	7	64	203	257

¹ Ersättning krävs för personer bosatta utanför Kronobergs län.

ÅLDERDOMSHEM

Old-age homes

Beskrivning

Description

Sammanfattning

Vid slutet av år 1980 fanns i hela riket 1106 ålderdomshem med 58099 platser och 56273 pensionärer. Av hemmen hade 10 särskild avdelning för långvarigt sjuka med 1284 platser och 1269 vårdtagare.

Ålderdomshemmens kostnader uppgick år 1980 till 4570 milj kr, därav vårdkostnader 3689 milj kr. Intäkterna uppgick till 1389 milj kr, därav vårdavgifter 866 milj kr.

Bakgrund

Kommunerna är enligt 18 § socialhjälpslagen skyldiga att anordna och driva hem för åldringar och andra personer i behov av vård eller tillsyn, som icke eljest tillgodoses.

De i detta meddelande redovisade uppgifterna rörande de kommunala ålderdomshemmen omfattar inte bara de egentliga ålderdomshemmen utan också avdelningar för vård av långvarigt sjuka, vilka drivs av socialnämnderna/sociala centralnämnderna.

Avdelning för långvarigt sjuka. Som sådan räknas avdelning, vilken är införd i socialstyrelsens sjukhusregister och ingår i landstingets plan för tillgodoseende av vård för långvarigt sjuka.

Platsantal. För varje avdelning har det antal platser redovisats, som avdelningen var avsedd för den 31 december 1980, sålunda ej det faktiska belagda antalet platser.

Pensionärer. Till de på ålderdomshemmet boende pensionärerna räknas varje person som varit boende på ålderdomshemmet vid redovisningsårets utgång, oavsett på vilket sätt

Summary

At the end of 1980 there were in all 1,106 homes for the aged in the whole country; they had 58,099 beds and 56,273 inmates. 10 of these homes had special sections for the chronically sick; in all there were 1,284 such beds and 1,269 inmates.

In 1980 the homes for the aged cost kr 4,570 million, the actual care of inmates costing kr 3,689 million. These homes had a total income of kr 1,389 million, kr 866 million of this sum being charges for the care given.

Background

According to the Social Assistance Act, Sec 18 the municipalities are under an obligation to establish and run homes for the aged and other persons in need of care or attention for whom provision is not otherwise made.

The data concerning the municipal homes for the aged recorded in this report relate not only to homes for the aged proper but also to special sections for the chronically sick, which are run by the social welfare committees.

Sections for the chronically sick denote sections which are included in the Hospital register kept by the National Board of Health and Welfare and are part of the county council plan for the care of the chronically sick.

Number of beds. For each section there has been recorded the number of beds for which the section was intended to 31st December 1980, that is to say not the actual number of beds occupied.

Inmates. An inmate is taken to be every person being cared for at a home for the aged at the end of the reporting year in whatever way this care is paid for; persons paying for

kostnaderna bestritts, således även självbetalande inackorderingar. Även pensionärer, som under jul- och nyårshelgen etc tillfälligt varit frånvarande från hemmet, har medräknats.

Kostnader och intäkter för ålderdomshemmens drift

Specificeringen av de olika posterna ansluter sig till den av Kommunförbundet rekommenderade kontoplanen (K-planen).

Vårdkostnader, kostnader för inventarier och lokaler

Personalkostnader. Dessa kostnader redovisas brutto, dvs utan avdrag för ersättning från befattningshavarna för kost och hyra. Dylika ersättningar redovisas under intäkterna.

Övriga kostnader. Kostnader för ny-, till- eller ombyggnad av fastighet eller för amortering av kapital nedlagt i hemmets byggnader har ej medräknats.

Intäkter

Bidrag och ersättning från staten. Här har redovisats endast ersättning för enstaka personer tex flyktingar. Folkpensioner som uppbärs för pensionärer i allmänhet har inte medräknats.

Bidrag och ersättning från landsting. Här är inte bidrag för öppen vård medtagna utan endast bidrag till ålderdomshemmens drift.

Bidrag och ersättning från andra kommuner. Härunder redovisas bidrag från kommuner som inackorderat pensionärer på andra ålderdomshem än sina egna.

Vårdavgifter. Folkpensionerna redovisas netto, dvs med avdrag för den andel som pensionärerna själva får.

their own board and lodging are also counted as inmates. Inmates temporarily away from home, for instance over the Christmas and New Year holidays, were also included.

Expenditure on and income for the running of homes for the aged

The specification of the various items is in line with what has been recommended by the Union of Local Authorities in its "K-plan".

Expenditure on care of inmates, expenditure on furniture and fittings, and premises

Expenditure on staff. This expenditure is recorded as gross expenditure, i.e. without deduction for reimbursement from the staff for their board and lodging. Such reimbursement is set out under income.

Other expenditure. Expenditure on building, additions or re-building of premises or for the amortisation of capital invested in the buildings of a home have not been included.

Incomes

Grants and compensation from the State. Only compensation for individual persons, e.g. refugees has been recorded here. National basic pensions which are drawn for pensioners in general have not been included.

Grants and compensation from the county councils. Grants for non-residential care have not been included, only grants for the running of a home for the aged.

Grants and other compensation from other municipalities. Grants from municipalities which have placed pensioners in homes for the aged other than their own are recorded under this heading.

Charges for care. National basic pensions are recorded net, i.e. with a deduction for the proportion made over to the pensioners themselves.

Tabeller

- R 1. Antal platser och på hemmen boende pensionärer samt medelbeläggningen på ålderdomshemmen åren 1970–1980
- R 2. Antal platser på ålderdomshemmen vid slutet av åren 1979 och 1980
- R 3. Antal pensionärer på ålderdomshemmen vid slutet av åren 1979 och 1980
- R 4. Ålderdomshemmen vid slutet av år 1980. Pensionärerna fördelade efter hemmets storlek, ålder och typ
- R 5. Ålderdomshemmen vid slutet av år 1980. Pensionärerna fördelade länsvis
- R 6. Ålderdomshemmen vid slutet av år 1980 fördelade efter storlek, länsvis
- R 7. Ålderdomshemmen vid slutet av år 1980 fördelade efter ålder, länsvis
- R 8. Ålderdomshemmen vid slutet av år 1980 fördelade efter ålder och storlek
- R 9. Antal platser och medelbeläggningen inom ålderdomshem av olika ålder, 1980
- R 10. Antal platser, pensionärer och vård dagar samt medelbeläggning inom olika avdelningar av ålderdomshem år 1980
- R 11. Egentliga ålderdomshem, år 1980 fördelade efter storlek och beläggning
- R 12. Ålderdomshemmets kostnader år 1980 i 1000-tal kronor. Hemmen fördelade efter typ och storlek
- R 13. Ålderdomshemmets intäkter år 1980 i 1000-tal kronor. Hemmen fördelade efter typ och storlek
- R 14. Ålderdomshemmen vid slutet av år 1980 efter storlek och byggnadsmaterial
- R 15. Ålderdomshemmen vid slutet av år 1980 efter byggnadsår och byggnadsmaterial
- R 16. Ålderdomshemmen år 1980 efter typ av öppen verksamhet vid hemmen, länsvis
- R 17. Ålderdomshemmen år 1980 efter storlek och typ av öppen verksamhet vid hemmen
- R 18. Vid ålderdomshemmen anställd personal den 31 december 1980 fördelad efter hemmens storlek
- R 19. Vid ålderdomshemmen anställd personal den 31 december 1980 fördelade efter hemmens ålder

Tables

- R 1. Number of beds and inmates and average occupancy rate in the homes for the age 1970–1980
- R 2. Number of beds in the homes for the aged at the end of 1979 and 1980
- R 3. Number of inmates at homes for the aged at the end of 1979 and 1980
- R 4. Homes for the aged at the end of 1980. The inmates distributed by size, age and type of home
- R 5. Homes for the aged at the end of 1980. The inmates distributed by county
- R 6. Homes for the aged at the end of 1980 distributed by size, by county
- R 7. Homes for the aged at the end of 1980 distributed by age, by county
- R 8. Homes for the aged at the end of 1980 distributed by age and size
- R 9. Number of beds and average occupancy rate in homes for the aged of various ages, 1980
- R 10. Number of beds, inmates and days of care, and average occupancy rate in various sections of homes for the aged, 1980
- R 11. Homes for the aged proper distributed by size and occupancy rate, 1980
- R 12. The cost of homes for the aged in 1980 in thousands of kronor. Homes distributed by type and size
- R 13. Income of homes for the aged 1980 in thousands of kronor. Homes distributed by type and size
- R 14. Homes for the aged at the end of 1980 by size and material of which they are built
- R 15. Homes for the aged at the end of 1980 by year of construction and material of which they are built
- R 16. Homes for the aged in 1980 by type of non-residential activities, by county
- R 17. Homes for the aged in 1980 by size and type of non-residential activities
- R 18. Homes for the aged on 31st December 1980. Personnel distributed by the size of the homes
- R 19. Homes for the aged on 31st December 1980. Personnel distributed by the age of the homes

- R 20. Vid ålderdomshemmen anställd personal den 31 december 1980, länsvis
- R 21. Ålderdomshemmen år 1980. Ålderdomshemsförståndarnas utbildning, länsvis
- R 22. Ålderdomshemmen år 1980 efter förekomst av sjukgymnast, arbetsterapeut m m, efter hemmens storlek
- R 23. Ålderdomshemmen år 1980 efter förekomst av sjukgymnast, arbetsterapeut m m, efter hemmens ålder
- R 24. Ålderdomshemmen år 1980 efter förekomst av system med differentierade avgifter, förtroenderåd m m, efter hemmens storlek
- R 25. Ålderdomshemmen år 1980 efter förekomst av system med differentierade avgifter, förtroenderåd m m efter hemmens ålder
- R 26. Ålderdomshemmen vid slutet av år 1980. Pensionärerna fördelade efter ålder och kön, länsvis
- R 27. Ålderdomshemmen vid slutet av år 1980. Pensionärerna fördelade efter ålder, kön och hemmens ålder
- R 20. Homes for the aged on 31st December 1980. Personnel by county
- R 21. Homes for the aged in 1980. The qualifications of the matrons of homes for the aged, by county
- R 22. Homes for the aged in 1980. Physiotherapists, occupational therapists, etc. Distribution by the size of the homes
- R 23. Homes for the aged in 1980. Physiotherapists, occupational therapists, etc. Distribution by the age of the homes
- R 24. Homes for the aged in 1980. System with differentiated fees, etc. Distribution by the size of the homes
- R 25. Homes for the aged in 1980. System with differentiated fees, etc. Distribution by the age of the homes
- R 26. Homes for the aged at the end of 1980. The inmates distributed by age, sex and by county
- R 27. Homes for the aged at the end of 1980. The inmates distributed by age, sex and by the age of the homes

List of terms

antal	number	län	county
antal platser	number of beds	män	men
avdelning för långvarigt sjuka	section for the chronically sick	pensionärer	inmates
därav	of which	platser	beds
egentligt ålderdomshem	home for the aged proper	summa	sum
hela riket	the whole country	totalt	total
hem	home	ålder	age
kvinnor	women	ålderdomshem	home for the aged
		år	year
		övriga kommuner	other municipalities

Terms not given above*Tabell R 1*

antal på hemmet	number of inmates
boende pensionärer	
medelbeläggning på 100 platser	average occupancy rate per 100 beds

Tabell R 2

förändring i %	change as %
----------------	-------------

Tabell R 3

i medeltal per dag	average per day
--------------------	-----------------

i medeltal per 100 platser nyttillkomna 1980	average per 100 beds new inmates in 1980	summa kostnader kostnad per vårdplats och år (kr) kostnad per vård dag (kr)	total costs cost per bed per year (kr) cost per day of care (kr)
<i>Tabell R 6</i> därav med nedanstående antal platser	of which with number of beds stated below	<i>Tabell R 13</i> intäkter bidrag och ersättning från staten landsting andra kommuner ersättning från befattningshavare för kost hyror vårdavgifter övriga intäkter	income grants and reimbursement from the central government county council other municipalities reimbursement from staff for food rent charges for care other income
<i>Tabell R 7</i> därav tagna i bruk	of which opened	<i>Tabell R 14, R 15</i> byggnadsmaterial huvudbyggnad trä trä och annat annat annex	building materials main building wood wood and some other material other annex
<i>Tabell R 8</i> antal platser per hem därav tagna i bruk därav om- eller tillbyggda	number of beds per home of which opened of which re-built or built on		
<i>Tabell R 9</i> därav, %, i enkelrum medeltal platser per hem medelbeläggning per 100 platser	of whom, %, in single rooms average number of beds per home average occupancy rate per 100 beds		
<i>Tabell R 10</i> därav, i %, i enkelrum därav för vilka landstingsbidrag beräknas utgå antal vård dagar under 1980 (i 1 000-tal) medelbeläggning per 100 platser	of which, %, in single rooms of whom inmates for whom a county council grant is expected to be paid number of days of care during 1980 (in thousands) average occupancy rate per 100 beds	<i>Tabell R 16, R 17</i> servering av mat distribution av mat badservice öppen verksamhet fotvård motionsgymnastik musik (-teater och/eller filmunderhållning) (anordnande av) utfärder (handledd) hobbyverksamhet studiecirklar samarb med bibliotek	meal service meal distribution baths non-residential activities chiropody service physical training music (-theatre and/or film) (arranging of) excursions hobby activities study circles library service
<i>Tabell R 11</i> beläggning, % antal egentliga ålderdomshem därav med nedanstående antal platser	occupancy, % number of homes for the aged proper of which, with the number of beds stated below	<i>Tabell R 18, R 21</i> antal personer antal personer per hem med nedanstående antal platser ålderdomshems-föreståndare bitr ålderdomshems-föreståndare 3-årig förest utbildn 1-årig förest utbildn	number of persons number of persons per home with the number of beds stated below matron of home for the aged assistant matron of home for the aged 3-year matron's training 1-year matron's training
<i>Tabell R 12</i> vårdkostnader personalkostnader livsmedel övriga kostnader kostnader för inventarier och lokaler	costs of care costs of personnel food other costs costs of furniture and fittings, and of premises		

sjuusköterskeexamen	registered nurse's diploma	heltid deltid	full-time part-time
undersköterskeutbildning	assistant nurse's training		
hemvårdarutbildning	home nursing training	<i>Tabell R 22, R 23</i>	
mentalskötartutbildning	mental attendant's training	sjukgymnast	physio-therapist
annan utbildning	other training	fotvårdsspecialist	chiroprapist
undersköterskor, heltidsanst	full-time assistant nurses	arbetsterapeut	occupational therapist
undersköterskor deltidsanst	part-time assistant nurse	extra personal för enbart baduppgifter	extra staff to bath the patients
32-veckorskurs	32-week course	bland ekonomipersonalen anställda för enbart städning	in domestic staff persons employed for the cleaning only
vårdbiträden, heltidsanst	full-time nurse's aids		
vårdbiträden, deltidanst	part-time nurse's aids	<i>Tabell R 24, R 25</i>	
ekonomiföreståndare	catering supervisor	system med differentierade avgifter	system with differentiated fees
kokerskor/kockar	cooks	system med enhetliga avgifter	system with uniform fees
2-terminsutbildning i storhushåll	2 term's catering training	fast organiserat för- troenderåd	permanent staff-patient/ consultative body
ekonomibiträden, heltidsanst	full-time domestic aids	samarbete med förskola	co-operation with a children's day-home
ekonomibiträden, deltidanst	part-time domestic aids		
vaktmästare	caretaker	samarbete med skola	co-operation with a school
sysselsättningshandledare	recreational organizer		
utbildning	training	pensionärgymnastik	physical training
3-årig	3-year		

Tabell R 1 **Antal platser och på hemmen boende pensionärer samt medelbeläggningen¹ på ålderdomshemmen åren 1970–1980**
 Number of beds and inmates and average occupancy rate in the homes for the aged 1970–1980

År	Antal hem 31/12	Antal platser 31/12	Antal på hemmet boende pensionärer 31/12	Medel- beläggning per 100 platser
1970	1 219	59 573	57 409	93
1971 ²	1 196	58 407	56 305	94
1972	1 182	59 480	57 660	94
1973	1 177	60 150	58 014	95
1974	1 164	60 090	58 136	97
1975	1 152	59 891	58 010	96
1976	1 144	59 743	57 855	96
1977	1 132	59 286	57 484	96
1978	1 132	59 337	57 545	96
1979	1 121	58 824	56 976	96
1980	1 106	58 099	56 273	96

¹ Medeltal vårdade per dag i % av antalet disponibla platser.

² Fr o m 1971 ingår ej avdelningarna för långvarigt sjuka i Stockholms kommun i redovisningen då dessa avdelningar överförts till landstinget.

Tabell R 2 **Antal platser på ålderdomshemmen vid slutet av åren 1979 och 1980**
 Number of beds in the homes for the aged at the end of 1979 och 1980

	Antal platser		Förändring i %
	31 dec 1979	31 dec 1980	
Egentliga ålderdomshem ¹	57 446	56 815	-1,1
Ålderdomshem med avdelning för långvarigt sjuka	1 378	1 284	-6,8
Totalt	58 824	58 099	-1,2

¹ Ålderdomshem som ej har avdelning för långvarigt sjuka.

Tabell R 3
Antal pensionärer på ålderdomshemmen vid slutet av åren 1979 och 1980
 Number of inmates at homes for the aged at the end of 1979 and 1980

	Antal pensionärer		I medeltal per dag 1980 ²	I medeltal per 100 platser 1980	Nyttill- komna 1980
	31 dec 1979	31 dec 1980			
Egentliga ålderdomshem ¹	55 624	55 004	55 403	97,5	15 887
Ålderdomshem med avdelning för långvarigt sjuka	1 352	1 269	1 263	98,4	470
Totalt	56 976	56 273	56 666	97,5	16 357

¹ Se not 1 tabell R 2.

² Beräknat på antal vård dagar.

Tabell R 4 **Ålderdomshemmen vid slutet av år 1980, pensionärerna fördelade efter hemmets storlek, ålder och typ**
 Homes for the aged at the end of 1980. The inmates distributed by size, age and type of homes

Hemmets storlek Ålder	Boende på			Därav boende i enkelrum		
	Egentligt ålderdoms- hem	Avdelning för lång- varigt sjuka	Summa	Egentligt ålderdoms- hem	Avdelning för lång- varigt sjuka	Summa
<i>Hemmets storlek</i>						
- 10 platser	250	-	250	237	-	237
11- 20 platser	1 552	-	1 552	1 389	-	1 389
21- 30 platser	3 066	-	3 066	2 912	-	2 912
31- 40 platser	7 300	-	7 300	7 037	-	7 037
41- 50 platser	7 946	-	7 946	7 726	-	7 726
51-100 platser	24 930	81	25 011	24 543	13	24 556
101- platser	10 932	216	11 148	10 551	55	10 606
Summa	55 976	297	56 273	54 395	68	54 463
<i>År då hemmet togs i bruk</i>						
-1900	831	38	869	718	6	724
1901-1920	1 433	12	1 445	1 247	2	1 249
1921-1946	5 233	151	5 384	5 027	8	5 035
1947-1960	16 576	84	16 660	16 038	52	16 090
1961-1973	29 481	12	29 493	28 967	-	28 967
1974-	2 422	-	2 422	2 398	-	2 398

Tabell R 5 Ålderdomshemmen vid slutet av år 1980. Pensionärerna fördelade länsvis
Homes for the aged at the end of 1980. The inmates distributed by county

Län	Boende på			Därav boende i enkelrum		
	Egentligt ålderdoms- hem	Avdelning för lång- varigt sjuka	Summa	Egentligt ålderdoms- hem	Avdelning för lång- varigt sjuka	Summa
Stockholms	3 975	–	3 975	3 875	–	3 875
Uppsala	1 565	14	1 579	1 552	14	1 566
Södermanlands	1 714	–	1 714	1 681	–	1 681
Östergötlands	2 681	87	2 768	2 634	–	2 634
Jönköpings	2 471	–	2 471	2 428	–	2 428
Kronobergs	1 632	–	1 632	1 564	–	1 564
Kalmar	2 365	–	2 365	2 306	–	2 306
Gotlands	425	–	425	415	–	415
Blekinge	1 204	–	1 204	1 137	–	1 137
Kristianstads	2 740	–	2 740	2 691	–	2 691
Malmöhus	4 798	100	4 898	4 710	10	4 720
Hallands	1 851	38	1 889	1 759	6	1 765
Göteborgs o Bohus	2 747	31	2 778	2 643	31	2 674
Älvsborgs	3 683	–	3 683	3 561	–	3 561
Skaraborgs	2 813	–	2 813	2 771	–	2 771
Värmlands	2 803	12	2 815	2 645	2	2 647
Örebro	2 248	–	2 248	2 192	–	2 192
Västmanlands	1 800	–	1 800	1 709	–	1 709
Kopparbergs	2 404	–	2 404	2 394	–	2 394
Gävleborgs	2 687	–	2 687	2 604	–	2 604
Västernorrlands	2 401	15	2 416	2 278	5	2 283
Jämtlands	1 362	–	1 362	1 332	–	1 332
Västerbottens	1 898	–	1 898	1 854	–	1 854
Norrbottnens	1 709	–	1 709	1 660	–	1 660
Hela riket	55 976	297	56 273	54 395	68	54 463

Tabell R 6 **Ålderdomshemmen vid slutet av år 1980 fördelade efter storlek, länsvis**
 Homes for the aged at the end of 1980 distributed by size, by county

Län	Antal ålder- doms- hem	Därav med nedanstående antal platser							Summa platser
		-10	11-20	21-30	31-40	41-50	51-100	101-	
Stockholms	68	-	6	9	6	10	30	7	4156
Uppsala	34	3	5	2	9	5	6	4	1624
Södermanlands	34	-	-	3	11	10	6	4	1788
Östergötlands	54	2	8	5	9	3	21	6	2986
Jönköpings	55	6	4	7	7	11	17	3	2520
Kronobergs	39	-	2	3	16	10	6	2	1694
Kalmar	55	-	7	7	21	7	9	4	2421
Gotlands	11	-	1	2	3	3	2	-	434
Blekinge	23	-	5	4	3	2	7	2	1221
Kristianstads	58	1	6	8	11	11	19	2	2810
Malmöhus	90	7	13	3	11	14	30	12	5018
Hallands	42	2	5	8	9	9	6	3	1949
Göteborgs o Bohus	56	5	8	3	5	12	18	5	2843
Älvsborgs	73	2	5	6	16	14	24	6	3781
Skaraborgs	55	-	3	6	16	8	19	3	2871
Värmlands	54	2	5	7	10	4	21	5	2896
Örebro	38	-	1	5	7	6	11	8	2330
Västmanlands	30	-	1	3	3	7	12	4	1892
Kopparbergs	49	-	2	8	13	4	21	1	2462
Gävleborgs	46	-	2	5	4	7	27	1	2735
Västernorrlands	48	-	5	7	7	9	16	4	2492
Jämtlands	30	-	3	4	7	5	9	2	1420
Västerbottens	36	-	4	1	4	5	20	2	1977
Norrbottnens	28	-	2	3	3	3	14	3	1779
Hela riket	1 106	30	103	119	211	179	371	93	58 099

Tabell R 7 Ålderdomshemmen vid slutet av år 1980 fördelade efter ålder, länsvis
Homes for the aged at the end of 1980 distributed by age, by county

Län	Antal ålderdoms- hem	Därav tagna i bruk år					
		-1900	1901-20	1921-46	1947-60	1961-73	1974-
Stockholms	68	-	6	5	21	35	1
Uppsala	34	1	1	6	15	11	-
Södermanlands	34	1	-	3	10	20	-
Östergötlands	54	1	3	14	14	21	1
Jönköpings	55	-	-	9	13	31	2
Kronobergs	39	-	-	-	20	19	-
Kalmar	55	1	1	12	13	27	1
Gotlands	11	-	-	-	8	3	-
Blekinge	23	-	4	8	4	7	-
Kristianstads	58	1	2	7	22	24	2
Malmöhus	90	3	5	26	18	31	7
Hallands	42	2	6	3	9	18	4
Göteborgs o Bohus	56	-	-	12	14	28	2
Älvsborgs	73	2	3	13	21	31	3
Skaraborgs	55	1	1	4	26	22	1
Värmlands	54	1	6	6	14	23	4
Örebro	38	1	-	2	12	20	3
Västmanlands	30	1	2	1	8	18	-
Kopparbergs	49	-	-	9	8	28	4
Gävleborgs	46	1	-	3	12	26	4
Västernorrlands	48	-	1	10	20	16	1
Jämtlands	30	-	-	1	13	16	-
Västerbottens	36	-	-	4	24	8	-
Norrbottens	28	-	-	1	15	12	-
Hela riket	1 106	17	41	159	354	495	40

Tabell R 8 Ålderdomshemmen vid slutet av år 1980 fördelade efter ålder och storlek
Homes for the aged at the end of 1980 distributed by age and size

Antal platser per hem	Antal ålderdoms- hem	Därav tagna i bruk år					
		-1900	1901-20	1921-46	1947-60	1961-73	1974-
- 10	30	3	4	20	-	3	-
11- 20	103	3	9	53	29	9	-
21- 30	119	1	9	20	51	36	2
31- 40	211	2	6	21	86	87	9
41- 50	179	2	4	9	55	101	8
51-100	371	3	8	27	112	203	18
101-	93	3	1	9	21	56	3
Summa	1 106	17	41	159	354	495	40
Därav om- eller tillbyggda	629	16	38	129	267	174	5

Tabell R 9 Antal platser och medelbeläggningen inom ålderdomshem av olika ålder år 1980
 Number of beds and average occupancy rate in homes for the aged of various ages, 1980

År då hemmet togs i bruk	Antal hem 31 dec 1980	Antal platser 31 dec 1980	Därav, i % i enkelrum	Medeltal platser per hem	Medelbeläg- ning per 100 platser
–1900	17	901	78,3	53,0	96
1901–1920	41	1 494	84,7	36,4	96
1921–1946	159	5 645	92,4	35,5	95
1947–1960	354	17 416	94,8	49,2	96
1961–1973	495	30 187	97,5	61,0	97
1974–	40	2 456	98,9	61,4	97
Summa	1 106	58 099	95,6	52,5	96

Tabell R 10 Antal platser, pensionärer och vård dagar samt medelbeläggning inom olika avdelningar av ålderdomshem år 1980
 Number of beds, inmates and days of care, and average occupancy rate in various sections of homes for the aged 1980

	Antal platser 31 dec 1980	Därav, i %, i enkel- rum	Antal pensionärer				Medel- beläg- ning per 100 platser
			31 dec 1980	Därav för vilka landstings- bidrag beräknas utgå	I medeltal per dag under 1980	Antal vård dagar under 1980 (1 000-tal)	
Egentliga ålderdomshem ¹	56 815	96,0	55 004	6 891	55 403	20 222	98
Ålderdomshem med avdel- ning för långvarigt sjuka	1 284	77,3	1 269	268	1 263	461	98
Summa	58 099	95,6	56 273	7 159	56 666	20 683	98

¹ Ålderdomshem som ej har avdelning för långvarigt sjuka.

Tabell R 11 Egentliga¹ ålderdomshem år 1980 fördelade efter storlek och beläggning
Homes for the aged proper distributed by size and occupancy rate 1980

Procentuell beläggning	Antal egentliga ålderdoms- hem	Därav med nedanstående antal platser						
		-10	11-20	21-30	31-40	41-50	51-100	101-
- 49	3	-	-	-	1	1	1	-
50- 69	11	1	2	-	3	-	4	1
70- 79	18	1	6	2	4	1	4	-
80- 89	84	6	18	9	20	8	20	3
90- 99	786	18	59	76	142	143	278	70
100-109	183	4	15	29	40	25	58	12
110-119	5	-	1	1	1	1	-	1
120-	16	-	2	2	-	-	1	1
Summa	1 096	30	103	119	211	179	366	88

¹ Se not 1 tabell R 10.

Tabell R 12 Ålderdomshemmens kostnader år 1980 (1 000 kr). Hemmen fördelade efter typ och storlek
The cost of homes for the aged in 1980 thousands of kronor. Homes distributed by type and size

Typ av hem/storlek	Vårdkostnad ²			Kostnader för inventarier och lokaler ²		Kapitaltjänst ²	Summa kostnader
	Personal-kostnader	Livs-medel	Övriga kostnader	Personal-kostnader	Övriga kostnader		
Egentligt¹ ålderdomshem							
- 10 platser	19 089	1 469	906	41	1 432	329	23 266
11- 20 platser	106 729	9 292	6 581	1 865	11 914	5 483	141 864
21- 30 platser	183 192	17 274	13 687	4 118	23 025	18 021	259 317
31- 40 platser	397 656	41 547	30 079	9 788	55 565	44 702	579 337
41- 50 platser	414 633	46 817	33 742	11 924	62 167	55 633	624 916
51-100 platser	1 302 186	171 501	106 538	28 602	193 296	171 126	1 973 249
101- platser	562 875	77 469	51 638	6 398	88 349	66 049	852 778
Summa	2 986 360	365 369	243 171	62 736	435 748	361 343	4 454 727
Ålderdomshem med avdelning för långvarigt sjuka							
- 50 platser	-	-	-	-	-	-	-
51-100 platser	22 878	1 799	1 315	979	2 650	2 023	31 647
101- platser	57 760	5 984	4 210	3 419	7 367	4 809	83 551
Summa	80 638	7 783	5 525	4 398	10 017	6 833	115 198
Totalt	3 066 998	373 152	248 696	67 134	445 765	368 176	4 569 925
Kostnad per vårdplats och år (kr)							78 658
Kostnad per vård dag (kr)							221

¹ Se not 1 tabell R 10.

² För 7 hem i Stockholms kommun är totalkostnaden schablonmässigt fördelad på kostnadslag.

Tabell R 13 **Ålderdomshemmens intäkter år 1980 (1 000 kr). Hemmen fördelade efter typ och storlek**
 Income of homes for the aged 1980 in thousands of kronor. Homes distributed by type and size

Typ av hem/storlek	Intäkter						Summa intäkter ¹	
	Bidrag och ersättning från			Ersättning från be- fattingshavare för		Vård- avgifter		Övriga intäkter
	staten	lands- ting	andra kom- muner	kost	hyror			
Egentligt² ålderdomshem								
– 10 platser	19	1 757	–	262	4	3 623	64	5 730
11– 20 platser	259	9 196	539	1 163	148	23 374	849	35 528
21– 30 platser	786	21 413	255	3 041	431	45 022	1 958	72 906
31– 40 platser	880	45 932	2 556	6 018	1 300	110 039	4 743	171 468
41– 50 platser	1 241	48 268	2 845	6 347	1 135	118 329	4 478	182 643
51–100 platser	6 133	155 399	5 140	29 347	4 883	381 898	18 926	601 726
101– platser	1 831	64 969	3 982	14 103	1 741	164 965	8 348	259 940
Summa	11 149	346 934	15 317	60 281	9 642	847 250	39 367	1 329 941
Ålderdomshem med avdelning för långvarigt sjuka								
– 50 platser	–	–	–	–	–	–	–	–
51–100 platser	72	11 468	345	212	–	6 169	201	18 468
101– platser	259	26 111	–	1 270	26	13 174	296	41 137
Summa	331	37 579	345	1 482	26	19 344	497	59 605
Totalt	11 480	384 513	15 662	61 764	9 669	866 596	39 866	1 389 546
Intäkter per vårdplats och år (kr)								23 917
Intäkter på vård dag (kr)								67

¹ Stockholms kommun har ej kunnat dela upp intäkterna i olika poster varför dessa endast ingår under summan.

² Ålderdomshem som ej har avdelning för långvarigt sjuka.

Tabell R 14 Ålderdomshemmen vid slutet av år 1980 efter storlek och byggnadsmaterial
Homes for the aged at the end of 1980 by size and material of which they are built

Byggnadsmaterial	Antal hem	Därav med nedanstående antal platser						
		-10	11-20	21-30	31-40	41-50	51-100	101-
<i>Huvudbyggnad</i>								
Trä	64	19	35	4	3	2	-	1
Trä och annat	296	5	28	39	64	54	93	13
Annat	746	6	40	76	144	123	278	79
Summa	1 106	30	103	119	211	179	371	93
<i>Annex</i>								
Trä	35	3	5	7	7	4	9	-
Trä och annat	46	-	2	3	6	8	22	5
Annat	83	1	3	11	15	12	29	12
Summa	164	4	10	21	28	24	60	17

Tabell R 15 Ålderdomshemmen vid slutet av år 1980 efter byggnadsår och byggnadsmaterial
Homes for the aged at the end of 1980 by year of construction and material of which they are built

Byggnadsmaterial	Antal hem	År då hemmet togs i bruk					
		-1900	1901-20	1921-46	1947-60	1961-73	1974-
<i>Huvudbyggnad</i>							
Trä	64	4	10	43	4	2	1
Trä och annat	296	6	6	54	93	124	13
Annat	746	7	25	62	257	369	26
Summa	1 106	17	41	159	354	495	40
<i>Annex</i>							
Trä	35	1	2	13	13	7	-
Trä och annat	46	3	1	8	18	17	-
Annat	83	-	3	16	40	21	-
Summa	164	4	6	37	71	45	1

Tabell R 16 Ålderdomshemmen år 1980 efter typ av öppen verksamhet vid hemmen, länsvis
Homes for the aged in 1980 by type of non-residential activities and by county

Län	Antal hem med																	
	Ser- vering av mat	Dist- ribu- tion av mat	Bad- ser- vice	Orga- nise- rad tele- fon- jour	Fotvård		Motions- gymn		Musik ¹ m m		Utfärder		Hobby- verksamhet		Studiecirklar		Samarb med bibliotek	
					öppen verk- sam- het	enb för boen- de på hem- met	öppen verk- sam- het	enb för boen- de på hem- met	öppen verk- sam- het	enb för boen- de på hem- met	öppen verk- sam- het	enb för boen- de på hem- met	öppen verk- sam- het	enb för boen- de på hem- met	öppen verk- sam- het	enb för boen- de på hem- met	öppen verk- sam- het	enb för boen- de på hem- met
Stockholms	26	22	30	6	38	30	19	43	24	44	14	53	26	41	20	31	13	54
Uppsala	19	15	17	13	14	19	6	28	6	28	7	27	8	26	5	27	5	26
Södermanlands	28	17	16	-	17	17	4	28	17	17	11	23	15	18	7	27	2	30
Östergötlands	41	18	27	5	30	16	21	28	24	28	22	32	28	25	21	27	18	31
Jönköpings	36	14	18	-	35	20	8	35	17	36	9	46	19	34	14	38	8	42
Kronobergs	28	13	9	3	33	6	16	23	16	21	10	25	17	22	12	26	6	32
Kalmar	40	8	3	-	27	27	10	32	15	37	5	50	18	36	3	40	4	49
Gotlands	10	2	5	-	6	5	2	9	6	5	6	5	3	8	4	6	1	10
Blekinge	15	14	4	1	12	11	5	11	10	13	6	17	11	10	7	15	8	13
Kristianstads	52	43	27	14	49	8	16	35	21	34	15	40	27	30	13	32	12	45
Malmöhus	50	42	37	11	57	32	29	48	36	54	24	66	39	49	29	32	24	63
Hallands	35	27	21	3	24	18	7	33	21	17	12	30	14	27	11	27	9	33
Göteborgs o Bohus	43	16	26	3	31	20	12	38	19	35	8	46	16	39	7	37	5	47
Älvsborgs	51	24	32	7	56	17	19	44	35	37	8	60	27	43	25	41	17	51
Skaraborgs	45	25	22	3	47	8	10	35	27	27	13	39	20	34	12	40	10	43
Värmlands	32	14	12	4	34	18	5	35	22	29	5	44	18	34	6	34	6	45
Örebro	30	14	19	-	28	10	17	16	21	17	14	24	21	17	15	21	19	19
Västmanlands	23	7	14	1	20	10	11	17	12	18	5	25	18	12	10	13	6	22
Kopparbergs	38	14	25	4	21	28	12	28	23	25	12	36	24	21	7	27	7	41
Gävleborgs	35	25	22	1	33	13	18	23	20	26	10	35	20	24	11	25	12	34
Västernorrlands	34	10	21	1	40	6	17	24	26	21	8	37	22	18	16	17	9	34
Jämtlands	30	20	20	2	26	3	12	12	24	6	13	15	22	8	13	11	8	18
Västerbottens	24	6	10	3	21	15	9	23	12	23	3	33	15	21	3	26	8	28
Norrbottnens	20	12	7	-	12	14	10	16	13	14	8	20	11	17	6	16	2	22
Summa	785	422	444	85	711	371	295	664	467	612	248	828	459	614	277	636	219	832

¹ Musik-, teater och/eller filmunderhållning.

Tabell R 17 Ålderdomshemmen år 1980 efter storlek och typ av öppen verksamhet vid hemmen
Homes for the aged in 1980 by size and type of non-residential activities

Typ av öppen verksamhet	Ålderdomshem med nedanstående antal platser						
	-10	11-20	21-30	31-40	41-50	51-100	101-
<i>Forvård</i>							
Öppen verksamhet	9	45	75	139	121	252	70
Endast för pensionärer på hemmet	17	53	40	68	57	115	21
<i>Motionsgymnastik</i>							
Öppen verksamhet	1	16	26	41	47	120	44
Endast för pensionärer på hemmet	18	47	71	137	115	228	48
<i>Musik-, teater och/eller filmunderhållning</i>							
Öppen verksamhet	4	28	50	87	70	168	60
Endast för pensionärer på hemmet	20	69	64	119	108	200	32
<i>Anordnande av utfärder</i>							
Öppen verksamhet	2	16	29	43	41	82	35
Endast för pensionärer på hemmet	26	83	85	159	133	286	56
<i>Handledd hobbyverksamhet</i>							
Öppen verksamhet	3	31	36	72	79	179	59
Endast för pensionärer på hemmet	23	67	77	131	97	187	32
<i>Studiecirklar</i>							
Öppen verksamhet	5	13	22	41	42	110	44
Endast för pensionärer på hemmet	13	41	70	139	109	221	43
<i>Samarbete med bibliotek</i>							
Öppen verksamhet	1	14	21	33	30	84	36
Endast för pensionärer på hemmet	21	73	91	170	145	277	55
Antal ålderdomshem	30	103	119	211	179	371	93

Tabell R 18 Vid ålderdomshemmen anställd personal den 31 december 1980 fördelad efter hemmens storlek
Homes for the aged on 31st December 1980. Personnel distributed by the size of the homes

Personal	Antal personer	Antal personer per hem med nedanstående antal platser						
		-10	11-20	21-30	31-40	41-50	51-100	101-
Ålderdomshemsföreståndare	1 106	30	99	120	211	179	370	97
Bitr ålderdomshemsförest	2 051	1	56	124	277	267	905	421
Summa	3 157	31	155	244	488	446	1 275	518
Därv med								
3-årig föreståndareutb	1 188	3	31	61	152	161	540	240
1-årig föreståndareutb	391	3	36	37	57	71	152	35
sjuksköterskeexamen	566	-	13	33	63	61	250	146
undersköterskeutbildning	472	7	32	54	119	68	152	40
hemvårdarutbildning	43	2	8	5	11	5	9	3
mentalskötartutbildning	248	1	14	15	35	50	102	31
annan utbildning	182	9	18	33	38	24	45	15
Undersköterskor, heltidsanst	324	1	3	10	24	20	124	142
Undersköterskor, deltidanst	778	1	15	40	86	120	375	141
Summa	1 102	2	18	50	110	140	499	283
Därv med								
32-veckorskurs	831	2	12	33	74	112	377	221
Vårdbiträden, heltidsanst	7 693	40	217	410	862	949	3 449	1 766
Vårdbiträden, deltidanst	14 034	107	550	898	2 039	1 991	5 904	2 545
Summa	21 727	147	767	1 308	2 901	2 940	9 353	4 311
Därv med								
23-veckorskurs	2 377	7	66	97	268	274	1 121	544
gymnasieskolans vårdlinje	659	-	16	41	65	49	291	197
7- eller 8-veckorskurs	9 833	57	313	601	1 355	1 360	4 299	1 848
Ekonomiföreståndare	156	-	1	11	13	18	47	66
Kokerskor/kockar	1 347	6	87	141	249	221	482	161
Därv med								
2-terminsutb i storhushåll	131	-	4	7	18	21	54	27
1-terminsutb i storhushåll	164	-	5	12	25	31	71	20
annan utbildning	634	1	35	66	119	113	231	69
Ekonomibiträden, heltidsanst	1 710	2	20	78	189	246	760	415
Ekonomibiträden, deltidanst	3 727	11	92	243	552	534	1 550	745
Summa	5 437	13	112	321	741	780	2 310	1 160
Vaktmästare	1 070	8	51	100	184	171	381	175
Sysselsättningshandedare	1 167	9	59	86	192	179	468	174
Timanställd personal	3 131	49	124	203	380	386	1 348	641
Antal ålderdomshem	1 106	30	103	119	211	179	371	93

Tabell R 19 Vid ålderdomshemmen anställd personal den 31 december 1980 fördelad efter hemmens ålder
Homes for the aged on 31st December 1980. Personnel distributed by the age of the homes

Personal	Antal personer	Antal personer per hem tagna i bruk år					
		-1900	1901-20	1921-46	1947-60	1961-73	1974-
Ålderdomshemsföreståndare	1 106	17	39	156	352	503	39
Bitr ålderdomshemsföreståndare	2 051	46	43	219	605	1 051	87
Summa	3 157	63	82	375	957	1 554	126
Därav med							
3-årig föreståndareutb	1 188	11	19	110	367	625	56
1-årig föreståndareutb	391	12	18	51	112	176	22
sjuksköterskeexamen	566	20	22	79	148	280	17
undersköterskeutbildning	472	11	10	62	155	215	19
hemvårdarutb	43	-	2	6	14	19	2
mentalskötarutb	248	6	4	27	74	133	4
annan utbildning	182	4	6	31	58	76	7
Undersköterskor, heltidsanst	324	10	17	41	73	162	21
Undersköterskor, deltidanst	778	15	23	55	209	413	63
Summa	1 102	25	40	96	282	575	84
Därav med							
32-veckorskurs	831	15	26	75	211	430	74
Vårdbiträden, heltidsanst	7 693	147	193	865	2 331	3 843	314
Vårdbiträden, deltidanst	14 034	250	361	1 559	4 161	7 077	626
Summa	21 727	397	554	2 424	6 492	920	940
Därav med							
23-veckorskurs	2 377	76	34	198	646	1 289	134
gymnasieskolans vårdlinje	659	27	10	75	172	345	30
7- eller 8-veckorskurs	9 833	161	231	1 044	2 996	4 969	432
Ekonomiföreståndare	156	1	3	30	40	75	7
Kokerskor/kockar	1 347	15	30	149	451	646	56
Därav med							
2-terminsutb i storhushåll	131	1	2	10	51	58	9
1-terminsutb i storhushåll	164	1	6	18	43	84	12
annan utbildning	634	8	15	64	215	307	25
Ekonomibiträden, heltidsanst	1 710	26	41	153	520	866	104
Ekonomibiträden, deltidanst	3 727	54	79	326	1 075	2 012	181
Summa	5 437	80	120	479	1 595	2 878	285
Vaktmästare	1 070	19	30	109	326	542	44
Sysselsättningshandledare	1 167	20	28	127	342	600	50
Timanställd personal	3 131	41	130	443	926	1 498	93
Antal ålderdomshem	1 106	17	41	159	354	495	40

Tabell R 20 Vid ålderdomshemmen anställd personal den 31 december 1980, länsvis
Homes for the aged on 31st December 1980. Personnel by county

Län	Undersköterskor			Vårdbiträden						Ekonomi- före- ståndare	
	Hel- tid	Del- tid	Sum- ma	Därav med 32-v kurs	Hel- tid	Del- tid	Sum- ma	Därav med			
								23-v kurs	gymn skolans vård- linje		7-v kurs
Stockholms	48	45	93	28	658	918	1 576	67	24	476	14
Uppsala	10	12	22	14	268	490	758	45	14	286	-
Södermanlands	4	17	21	14	204	421	625	44	14	258	1
Östergötlands	27	19	46	43	388	681	1 069	91	59	615	3
Jönköpings	6	20	26	23	304	639	943	126	33	441	9
Kronobergs	3	52	55	34	188	428	616	27	18	365	4
Kalmar	14	19	33	26	296	500	796	83	19	283	10
Gotlands	2	14	16	7	49	82	131	10	5	87	-
Blekinge	5	14	19	19	149	267	416	47	10	259	6
Kristianstads	7	43	50	44	355	487	842	97	26	303	5
Malmöhus	64	97	161	132	803	1 222	2 025	142	59	947	12
Hallands	11	36	47	41	231	572	803	195	42	387	5
Göteborgs o Bohus	29	21	50	36	326	767	1 093	61	13	481	8
Älvsborgs	25	12	37	23	497	929	1 426	128	56	433	27
Skaraborgs	4	14	18	13	363	763	1 126	128	27	506	4
Värmlands	5	21	26	23	375	766	1 141	124	35	623	4
Örebro	8	25	33	27	305	566	871	57	10	373	10
Västmanlands	11	58	69	60	262	486	748	125	56	405	1
Kopparbergs	12	37	49	34	290	660	950	120	47	431	3
Gävleborgs	10	131	141	120	387	695	1 082	111	25	577	5
Västernorrlands	11	29	40	30	364	470	834	85	44	379	16
Jämtlands	2	29	31	26	172	384	556	132	7	269	-
Västerbottens	2	8	10	5	255	439	694	99	8	394	7
Norrbottnens	4	5	9	9	204	402	606	233	8	255	2
Totalt	324	778	1 102	831	7 693	14 034	21 727	2 377	659	9 833	156

¹ Summan av undersköterskor, vårdbiträden, ekonomiföreståndare, kokerskor, ekonomibiträden, vaktmästare och sysselsättningshandledare.

Kokerskor				Ekonomibiträden			Vakt- mäs- tare	Sysse- sättnings- hand- ledare	Totalt ¹	Timan- ställda personer	Antal platser för pensio- närer på ålder- doms- hem
Samt- liga	Därav med			Heltid	Deltid	Summa					
	2- term utb	1- term utb	annan utb								
90	4	16	43	183	180	363	61	75	2 272	370	4 156
44	2	4	9	36	83	119	36	28	1 007	257	1 624
45	5	3	37	34	115	149	26	34	901	36	1 788
67	8	5	39	103	214	317	47	74	1 623	226	2 986
70	5	14	32	55	214	269	45	78	1 440	151	2 520
45	1	3	24	29	137	166	35	39	960	41	1 694
68	1	2	34	70	158	228	47	67	1 249	51	2 421
12	-	1	7	13	19	32	11	12	214	10	434
36	2	5	14	36	74	110	15	11	613	38	1 221
64	9	12	24	96	124	220	56	51	1 288	118	2 810
113	18	19	47	157	353	510	110	72	3 003	331	5 018
43	3	10	21	47	201	248	49	54	1 249	28	1 949
71	4	12	22	96	299	395	49	61	1 727	176	2 843
86	10	6	49	117	253	370	77	73	2 096	163	3 781
75	5	4	43	79	146	225	54	56	1 558	177	2 871
60	8	5	36	69	140	209	53	59	1 552	337	2 896
55	1	6	25	67	159	226	45	23	1 263	30	2 330
21	-	1	12	52	108	160	31	36	1 066	22	1 892
61	10	6	32	52	167	219	50	58	1 390	112	2 462
49	7	7	25	72	145	217	38	58	1 590	228	2 735
62	3	5	22	87	113	200	44	38	1 234	42	2 492
35	3	1	14	44	92	136	30	30	818	64	1 420
41	8	11	16	69	124	193	32	45	1 022	96	1 977
34	14	6	7	47	109	156	29	35	871	27	1 779
1 347	131	164	634	1 710	3 727	5 437	1 070	1 167	32 008	3 131	58 099

Tabell R 21 **Ålderdomshemmen år 1980. Ålderdomshemsföreståndarnas utbildning, länsvis**
Homes for the aged in 1980. The qualifications of the matrons of homes for the aged, by county

Län	Före- stån- dare	Bitr före- stån- dare	Summa	Utbildning ¹						
				3-årig	1-årig	Sjuk- skö- terska	Under- skö- terska	Hem- vår- dare	Men- tal- sköt	Annan utbild- ning
Stockholms	71	145	216	118	8	54	14	1	5	6
Uppsala	33	59	92	33	12	16	18	1	7	10
Södermanlands	34	62	96	43	5	15	19	1	6	7
Östergötlands	55	102	157	54	8	39	17	4	22	9
Jönköpings	53	96	149	68	22	19	21	1	11	1
Kronobergs	39	56	95	30	10	18	18	2	8	7
Kalmar	55	71	126	35	19	15	22	4	18	10
Gotlands	11	14	25	15	4	2	2	-	2	1
Blekinge	26	34	60	26	4	13	6	-	2	6
Kristianstads	57	83	140	28	31	14	44	2	8	15
Malmöhus	88	228	316	82	60	94	31	3	25	12
Hallands	43	82	125	20	27	15	30	3	14	8
Göteborgs o Bohus	57	93	150	33	12	44	29	4	23	10
Älvsborgs	71	137	208	59	16	28	44	3	42	15
Skaraborgs	56	106	162	54	31	24	29	-	16	8
Värmlands	52	112	164	71	21	20	35	3	4	12
Örebro	38	62	100	56	5	12	11	3	7	6
Västmanlands	30	64	94	30	7	21	14	2	5	3
Kopparbergs	49	86	135	58	15	27	22	1	2	8
Gävleborgs	46	87	133	51	21	20	19	3	5	14
Västernorrlands	48	68	116	62	23	18	7	-	2	3
Jämtlands	29	58	87	22	22	17	9	1	8	6
Västerbottens	36	85	121	78	5	8	7	1	4	1
Norrbottnens	29	61	90	62	3	13	4	-	2	4
Totalt	1 106	2 051	3 157	1 188	391	566	472	43	248	182

¹ Uppgift om utbildning saknas för 120 föreståndare. 48 st har uppgett 2 eller fler utbildningar.

Tabell R 22 **Ålderdomshemmen år 1980 efter förekomst av sjukgymnast, arbetsterapeut m m, efter hemmens storlek**
Homes for the aged in 1980. Physio-therapists, occupational therapists, etc. Distribution by the size of the homes

Förekomst av	Antal platser							
	-10	11-20	21-30	31-40	41-50	51-100	101-	Samtliga
Sjukgymnast	3	31	27	50	56	155	62	384
Fotvårdsspecialist	27	95	111	202	174	360	86	1 055
Arbetsterapeut	10	38	41	78	73	156	54	450
Extra pers för enbart baduppgifter	-	5	15	33	31	163	65	312
Bland ekonomipers anst för enbart städning	-	7	16	42	53	199	75	392
Antal hem	30	103	119	211	179	371	93	1 106

Tabell R 23 Ålderdomshemmen år 1980, efter förekomst av sjukgymnast, arbetsterapeut m m, efter hemmens ålder
Homes for the aged in 1980. Physio-therapists, occupational therapists, etc. Distribution by age of the homes

Förekomst av	År då hemmet togs i bruk						Samtliga
	-1900	1901-20	1921-46	1947-60	1961-73	1974-	
Sjukgymnast	6	12	41	115	184	26	384
Fotvårdsspecialist	16	38	147	338	476	40	1 055
Arbetsterapeut	3	20	52	129	220	26	450
Extra pers för enbart baduppgifter	6	8	28	89	162	19	312
Bland ekonomipers anst för enbart städning	3	13	32	99	221	24	392
Antal hem	17	41	159	354	495	40	1 106

Tabell R 24 Ålderdomshemmen år 1980 efter förekomst av system med differentierade avgifter, förtroenderåd m m, efter hemmens storlek
Homes for the aged in 1980. System with differentiated fees, etc. Distribution by the size of the homes

Antal ålderdomshem med	Antal platser							Samtliga
	-10	11-20	21-30	31-40	41-50	51-100	101-	
System med differentierade avgifter	28	97	114	206	166	356	87	1 054
System med enhetliga avgifter	2	7	5	5	14	17	7	57
Fast organiserat förtroenderåd	11	65	95	171	152	320	89	903
Samarbete med förskola, fritidshem	4	49	65	129	111	250	65	673
Samarbete med skola	7	48	67	129	115	263	64	693
Tillagning av all mat för hemmets behov	30	99	111	192	171	314	75	992
Tillagning av mat även för andra institutioner inom kommunen	-	1	10	21	22	84	29	167
Antal hem	30	103	119	211	179	371	93	1 106

Tabell R 25 Ålderdomshemmen år 1980 efter förekomst av system med differentierade avgifter, förtroenderåd m m, efter hemmens ålder
Homes for the aged in 1980. System with differentiated fees, etc. Distribution by the age of the homes

Antal ålderdomshem med	År då hemmet togs i bruk						Samtliga
	-1900	1901-20	1921-46	1947-60	1961-73	1974-	
System med differentierade avgifter	16	37	150	333	478	40	1 054
System med enhetliga avgifter	2	4	9	23	19	-	57
Fast organiserat förtroenderåd	15	32	113	288	421	34	903
Samarbete med förskola, fritidshem	8	20	81	214	321	29	673
Samarbete med skola	11	25	89	218	320	30	693
Tillagning av all mat för hemmets behov	14	34	145	322	444	33	992
Tillagning av mat även för andra institutioner inom kommunen	1	4	6	35	106	15	167
Antal hem	17	41	159	354	495	40	1 106

Tabell R 26 **Ålderdomshemmen vid slutet av år 1980. Pensionärerna fördelade efter ålder och kön, länsvis**
 Homes for the aged at the end of 1980. The inmates distributed by age, sex and by county

Län	Pensionärernas ålder												Totalt
	90- år		80-89 år		66-79 år		60-65 år		-59 år		Summa		
	Män	Kv	Män	Kv	Män	Kv	Män	Kv	Män	Kv	Män	Kv	
Stockholms	142	424	665	1 553	461	666	27	24	8	5	1 303	2 672	3 975
Uppsala	85	160	331	623	128	222	12	13	4	1	560	1 019	1 579
Södermanlands	88	159	311	676	167	285	16	8	3	1	585	1 129	1 714
Östergötlands	133	285	492	1 066	291	472	12	10	4	3	932	1 836	2 768
Jönköpings	121	245	475	955	261	395	8	5	5	1	870	1 601	2 471
Kronobergs	91	138	352	633	155	247	7	7	1	1	606	1 026	1 632
Kalmar	109	177	477	836	304	410	26	10	11	5	927	1 438	2 365
Gotlands	17	27	90	141	55	83	4	7	1	-	167	258	425
Blekinge	53	109	221	468	143	181	15	10	3	1	435	769	1 204
Kristianstads	138	321	495	1 074	267	397	15	19	7	7	922	1 818	2 740
Malmöhus	237	661	848	1 864	502	726	24	17	15	4	1 626	3 272	4 898
Hallands	87	205	348	686	212	323	12	9	5	2	664	1 225	1 889
Göteborgs o Bohus	154	287	528	1 095	297	387	16	13	1	-	996	1 782	2 778
Älvsborgs	181	323	653	1 400	423	630	24	27	9	13	1 290	2 393	3 683
Skaraborgs	158	295	531	1 076	307	401	14	26	2	3	1 012	1 801	2 813
Värmlands	119	214	550	964	400	489	32	16	22	9	1 123	1 692	2 815
Örebro	118	262	427	831	230	354	10	6	7	3	792	1 456	2 248
Västmanlands	72	183	347	711	207	262	6	7	2	3	634	1 166	1 800
Kopparbergs	76	208	438	882	301	439	27	17	8	8	850	1 554	2 404
Gävleborgs	94	225	500	996	324	480	36	20	10	2	964	1 723	2 687
Västernorrlands	85	210	470	857	314	437	18	11	8	6	895	1 521	2 416
Jämtlands	67	106	275	473	183	225	14	7	6	6	545	817	1 362
Västerbottens	77	101	379	644	268	390	18	11	9	1	751	1 147	1 898
Norrbottens	57	126	309	545	254	365	29	15	5	4	654	1 055	1 709
Summa	2 559	5 451	10 512	21 049	6 454	9 266	422	315	156	89	20 103	36 170	56 273

Tabell R 27 Ålderdomshemmen vid slutet av år 1980. Pensionärerna fördelade efter ålder, kön och hemmens ålder
Homes for the aged at the end of 1980. The inmates distributed by age, sex and by the age of the homes

Hemmen tagna i bruk år	Pensionärernas ålder												Totalt
	90- år		80-89 år		66-79 år		60-65 år		-59 år		Summa		
	Män	Kv	Män	Kv	Män	Kv	Män	Kv	Män	Kv	Män	Kv	
-1900	40	104	162	346	88	116	6	2	2	3	298	571	869
1901-1920	59	136	283	487	197	240	23	10	6	4	568	877	1445
1921-1946	277	533	1023	1962	641	834	46	37	20	11	2007	3377	5384
1947-1960	766	1564	3266	5963	2055	2772	120	88	45	21	6252	10408	16660
1961-1973	1322	2890	5357	11344	3225	4868	209	160	72	46	10185	19308	29493
1974-	95	224	421	947	248	436	18	18	11	4	793	1629	2422
Summa	2559	5451	10512	21049	6454	9266	422	315	156	89	20103	36170	56273

SOCIALUTGIFTER

Social expenditure

Beskrivning

Description

Sammanfattning

De totala kostnaderna för sociala ändamål uppgick under 1980 till 160 441 milj kronor. Detta motsvarar 32,6 % av bruttonationalprodukten till marknadspris.

Största delen av socialutgifterna gick till folkpensioneringen (33 119 milj kr), hälso- och sjukvård (30 602 milj kr), sjukförsäkringen (22 660 milj kr) samt allmänna tilläggs pensioneringen (19 042 milj kr).

De sammanlagda kostnaderna för sjukförsäkringen, arbetsskadeförsäkringen, arbetslöshetsförsäkringen (exkl understöd), folkpensioneringen och den allmänna tilläggs pensioneringen uppgick år 1980 till 78 280 milj kronor eller 48,8 % av de totala socialutgifterna

Bakgrund

Sammanställningen över utgifterna för olika sociala ändamål är uppgjord i enlighet med de principer, som uppgjorts av en nordisk expertkommitté.¹

Från 1978 ändrades uppgiftsinsamlingen i SCBs kommunala finansstatistik. Detta medför att statistiken över sociala utgifter inte kan redovisas på samma sätt som tidigare. I år redovisas endast den nya indelningen. Nykterhetsvård, offentlig barnvård och socialhjälp dvs individ och familjeomsorg, redovisas under "Familjer och barn".

Inom varje utgiftsgrupp redovisas såväl statens och kommunernas utgifter till respektive förvaltningsgrenar som de avgifter och premier som arbetsgivare och försäkrade erlägger.

För arbetsgivarnas del är dock endast medräknade deras författningsenliga bidrag. Deras frivilliga eller avtalsenliga bidrag till sociala än-

Summary

Total expenditure in 1980 for social purposes amounted to kr. 160,441 million. This is 32,6 % of the Gross domestic product at market price.

The bulk of social expenditure went to national basic pensions (kr. 33,119 million), public health service (kr. 30,602 million), health insurance (kr. 22,660 million) and national supplementary pensions (kr. 19,042 million).

In 1980 total expenditure on health insurance, occupational injury insurance, unemployment insurance (excl. maintenance), national basic pensions and general supplementary pensions amounted to kr. 78,280 million or 48.8 % of the total social expenditure.

Background

The compilation of the expenditure for various social purposes was made on lines laid down by a Nordic committee of experts.¹

From 1978 the collection of data in the municipal financial statistics of the Central Bureau of Statistics was changed. This means that the statistics on social expenditure cannot be accounted for in the same way as earlier. This year only the new classification is accounted for. Temperance welfare, public child welfare, and social assistance is here only accounted under "Families and children".

Each group of expenditure records grants made both by the central government and the municipalities to the respective administrative branches and the contributions and premiums made by employers and the insured.

In the case of employers, only contributions for which they are statutorily liable are includ-

¹ Senaste publikationen "Social trygghet i de nordiska länderna" publicerad i Nordisk statistisk skriftserie, Stockholm 1981.

¹ Most recent publication in "Nordisk statistisk skriftserie" 'Social trygghet i de nordiska länderna' (Social security in the Nordic Countries) Stockholm 1981.

damål har utelämnats. I fråga om den enskilda hjälpverksamheten, som på olika områden bedrivs av bl a föreningar och stiftelser, redovisas inga andra kostnader än de offentliga bidrag, som i förekommande fall lämnats. I redovisningen ingår också räntetäkter och andra intäkter av socialförsäkringsorganens fonder o d. Statens och kommunernas utgifter i dessas egenskap av arbetsgivare redovisas under rubriken "arbetsgivarnas premier".

Utgiftsbeloppen är nettoredovisade, vilket innebär att inkomster i form av ersättningar från de hjälpta frånräknats. Sjukförsäkringen redovisas brutto, dvs före skatteavdrag. Beträffande anstalterna innefattar utgiftsbeloppen icke deras anläggningskostnader utan endast kostnader för driften.

Tabell S 2 visar såväl kostnader för dem som lämnat ekonomiskt bidrag som värdet för mottagarna av erhållen hjälp. I kol 3–6 anges de belopp, som för sociala ändamål erhållits av skattemedel från staten (kol 3), av kommuner och landsting (kol 4), i form av avgifter från arbetsgivare (kol 5) och från enskilda försäkringstagare (kol 6). De fyra kolumnerna summeras med varandra, varvid erhålles årets inbetalade belopp för sociala ändamål (kol 7).

Utgifterna kan även finansieras med hjälp av inkomster av fonder (kol 8) eller ianspråktagande av medel i fonder (+ kol 9). Om inte årets inbetalade medel samt inkomster av fonder (kol 7 + kol 8) helt utnyttjas till sociala utgifter överförs skillnaden till fonder (– kol 9).

Ökas således summan av årets inbetalade belopp (kol 7) med räntor och andra inkomster, som socialförsäkringsorganen har av fonder o dyl (kol 8), och minskas resp ökas med de belopp som överförts till resp fonder (kol 9), får man de totala belopp som under året utbetalats från (kol 2).

ed. No contributions made by them voluntarily or under the terms of a collective agreement have been taken into account. Nor does this summary cover expenditure incurred in voluntary social welfare activities carried out by societies, foundations or similar institutions except when they are in receipt of State subsidies. The table also sets out figures for interest payments and other earnings of the funds held by the social welfare agencies.

Expenditure is recorded net. Net means that income in the form of refunds from those assisted has been deducted. Sickness insurance is recorded gross, e.g. before tax reduction. The outlay on institutions only covers their running costs, not the cost of their establishment.

Table S 2 shows both the expenditure incurred by the bodies providing financial support and the value of the assistance given to the recipients. Columns 3–6 indicate the sums received by the social services, out of taxation, from the State (col. 3) and from the municipalities and county councils (col. 4), in the form of employers' contributions (col. 5) and of contributions from the insured (col. 6). If the four columns are summed, the amount paid in for social purposes is then obtained.

The expenditure can also be financed by income from funds (col. 8) or by drawing on the assets of the funds (+ col. 9). If the money paid in during the year and the income of the funds (col. 7 + col. 8) is not used up entirely for social expenditure, the difference is transferred to the funds (– col. 9).

If we add to the sum of these incomes (col. 7) the interest payments and other earnings of the funds etc. held by the social welfare agencies, (col. 8) and then subtract the sums transferred by these agencies to the funds (col. 9), we arrive at the amount disbursed during the year in the form of social expenditure and services (col. 2).

Tabeller

- S 1. Utgifter för sociala ändamål i milj kronor 1974–1980
S 2. Utgifter för sociala ändamål i 1000-tal kronor år 1980

Tables

- S 1. The social welfare expenditure in millions of Sw. kr 1974–1980
S 2. The social welfare expenditure in thousands of Sw. kr in 1980

S 3. Kostnadsfördelningen inom de fem socialförsäkringarna i 1 000-tal kronor, 1980

Diagram S 1. Socialutgifterna 1980 i miljoner kr

Diagram S 2. Socialutgifterna i kronor per invånare 1955–1980

Diagram S 3. Socialutgifterna i procent av bruttonationalprodukten till marknadspris 1950–1980

Diagram S 4. Socialutgifterna 1950, 1960–1980 och dessas finansiering, 1950 års priser. Miljarder kronor

S 3. Distribution of costs within the five branches of social insurance in thousands of Sw. kr in 1980

Chart S 1. Social welfare expenditure 1980 in millions of Sw. kr

Chart S 2. Social welfare expenditure in Sw. kr per head of population 1955–1980

Chart S 3. Social welfare expenditure as a percentage of the gross domestic product at market price in the years 1950–1980

Chart S 4. The financing of the social welfare expenditure 1950, 1960–1980, in 1950 prices. Billions of Sw. kr

List of terms

Tabell S 1

sjukdom	illness
olycksfall i arbetet	accidents at work
arbetslöshet m m	unemployment etc
ålderdom, invaliditet	old age, disablement
familjer och barn	families and children
allmän hjälp	general and unspecified assistance
kriminalvård	criminal care
personskador vid militär- och krigsolyckor	injuries in military and war accidents
summa	total
centrala administrationsskostnader	central administrative costs
summa socialutgifter	total social expenditure
i % av bruttonationalproduktion till marknadspris	as a percentage of gross domestic product at market price

Tabell S 2

sjukförsäkring	sickness insurance and equivalent assistance
allmän hälso- och sjukvård	public health service
vård av psykiskt utvecklingsstörda	care of mentally deficient
folktandvård	national dental service
nykterhetsvård	temperance welfare
tandvårdsförsäkring	tooth care insurance
arbetsskadeförsäkring	occupational injury insurance

arbetskydd	industrial safety
arbetslöshetsförsäkring	unemployment insurance
arbetsförmedling	employment exchanges
utbildning och omskolning av arbetslösa m m	education and retraining of unemployed, etc
offentliga arbeten	public works
allmän folkpension	national basic pension
allmän tilläggspension	national supplementary pension
vård av handikappade	care of the disabled
pensionärs- och handikappomsorg	care for the pensioners and the disabled
– därav ålderdomshem	of which homes for the aged
allmänna barnbidrag	general child allowances
bostadsbidrag	rent allowances
barnpension	children's pensions
bidragsförskott	advances of maintenance allowances
föräldrapenning	parent's insurance
barnomsorg	child care
– därav förskola och fritidshem	of which children's day-homes
– därav hemhjälp till barnfamiljer	of which home-help to families with children
skolmåltider	school meals
studiehjälp	assistance for education
individ och familjeomsorg	individual- and family care
länsnykterhetsnämnder och socialvårdskonsulenter	county temperance boards and county social welfare supervisors

hjälp till utlandssvenskar	assistance to Swedes living abroad
kriminalvård	criminal care
personskador vid militär och krigsolyckor	compensation for military and war accidents
summa	total
centrala administration- sutgifter	central administrative costs
totalt	total
i % av bruttonationalpro- dukten till marknads- pris	as a percentage of gross domestic product at market price
per invånare, kronor	per head of the population, Sw. kronor

Tabell S 3

sjukförsäkringen	sickness insurance
arbetskadeförsäkringen	occupational injury insurance
arbetslöshetsförsäkringen	unemployment insurance
folkpensioneringen	national basic pensions
den allmänna tilläggspensioneringen	general supplementary pensions
fördelning i %	distribution, %

Tabell S 1 Utgifter för sociala ändamål i milj kronor 1974–1980
The social welfare expenditure in millions of Sw. Kr. 1974–1980

Utgiftsändamål	1974	1975	1976	1977	1978	1979	1980
I Sjukdom	24 301	29 760	36 172	42 064	47 692	52 326 ¹	58 997
II Olycksfall i arbetet	396	503	598	726	843	1 138	1 416
III Arbetslöshet m m	2 628	3 225	5 233	7 014	8 708	8 490	8 773
IV Ålderdom, invaliditet	20 323	24 532	29 966	37 303	43 838	50 078	61 530
V Familjer och barn	9 731	11 470	13 430	15 881	18 374	20 310 ²	26 724
VI Allmän hjälp	607	706	862	967	1 032	395 ³	208
VII Kriminalvård	500	592	662	799	886	972	1 180
VIII Personskador vid militär- och krigsolyckor	24	27	29	35	44	45	50
Summa I–VIII	58 509	70 816	86 953	104 789	121 417	135 673 ⁴	158 878
Centrala administrationskostnader	344	422	899	1 080	1 247	1 401	1 563
Totalt	58 853	71 238	87 852	105 868	122 664	137 074	160 441
I % av bruttonationalprodukten till marknadspris	23,5	24,8	27,2	30,1	32,2	33,3	32,6

¹ Kommunernas utgifter för nykterhetsvård kan inte särredovisas fr o m 1979.

² Kommunernas utgifter för offentlig barnavård kan inte särredovisas fr o m 1979.

³ Kommunernas utgifter för socialhjälp kan inte särredovisas fr o m 1979.

⁴ Inklusive kommunernas utgifter för nykterhetsvård, offentlig barnavård och socialhjälp (individ- och familjeomsorg).

Tabell S 2 Utgifter för sociala ändamål 1 000-tal kronor år 1980
The social welfare expenditure in thousands of Sw. Kr. in 1980

Utgiftsändamål	Social- utgifter (kol 7+8 – (+) kol 9)	Finansiering					Summa kol 3–6	Intäkter av fonder	Ianspråk- tagande av fonder (+)
		Statens bidrag	Kom- munernas bidrag	Arbets- givarnas premier	De för- säkrades premier				
I Sjukdom	58 997 538	8 464 827	29 403 613	24 051 935	3 924	61 924 299	279 042	–3 205 803	
1 Sjukförsäkring	22 660 451	3 379 550	–	22 203 738	3 924	25 587 212	279 042	–3 205 803	
2 Allmän hälso- och sjukvård	30 601 977	4 370 856	26 231 121	–	–	30 601 977	–	–	
3 Vård av psyk. utv. störda	2 519 516	388 269	2 131 247	–	–	2 519 516	–	–	
4 Folk tandvård	1 041 245	–	1 041 245	–	–	1 041 245	–	–	
5 Tandvårdsförsäkring	2 174 349	326 152	–	1 848 197	–	2 174 349	–	–	
II Olycksfall i arbete	1 416 135	130 135	–	1 200 700	23 700	1 354 535	61 600	–	
1 Arbetskadeförsäkring	1 313 000	27 000	–	1 200 700	23 700	1 251 400	61 600	–	
2 Arbetarskydd	103 135	103 135	–	–	–	103 135	–	–	
III Arbetslöshet	8 772 752	7 754 836	–	787 004	245 131	8 786 971	125 486	–139 705	
1 Arbetslöshetsförsäkring	2 145 639	1 127 723	–	787 004	245 131	2 159 858	125 486	–139 705	
2 Arbetsförmedling	1 024 525	1 024 525	–	–	–	1 024 525	–	–	
3 Utbildning och omskolning av arbetslösa	2 153 410	2 153 410	–	–	–	2 153 410	–	–	
4 Offentliga arbeten	3 449 178	3 449 178	–	–	–	3 449 178	–	–	
IV Ålderdom och invaliditet	61 530 061	13 504 397	7 705 064	41 519 905	1 629 646	64 359 012	13 688 638	–16 517 589	
1 Folkpension	33 119 300	9 705 000	2 135 900	20 286 400	904 200	33 031 500	87 800	–	
2 Tilläggspension	19 042 200	–	–	21 233 505	725 446	21 958 951	13 600 838	–16 517 589	
3 Vård av handikappade	2 598 883	2 561 282	37 601	–	–	2 598 883	–	–	
4 Pensionärs- och handikappomsorg – därav ålderdomshem	6 769 678 3 063 716	1 238 115 –	5 531 563 3 063 716	–	–	6 769 678 3 063 716	–	–	
V Familjer och barn	26 723 578	14 573 434	8 852 979	3 323 960	8 854	26 759 227	166 362	–202 011	
1 Allmänna barnbidrag	4 994 756	4 994 756	–	–	–	4 994 756	–	–	
2 Bostadsbidrag	2 533 661	1 866 157	667 504	–	–	2 533 661	–	–	
3 Barnpension	398 000	108 900	–	315 895	8 854	433 649	166 362	–202 011	
4 Bidragsförsäkring	835 100	835 100	–	–	–	835 100	–	–	
5 Föräldrapenning	3 538 900	530 835	–	3 008 065	–	3 538 900	–	–	
6 Barnomsorg	8 909 758	4 409 167	4 500 591	–	–	8 909 758	–	–	
– därav förskolor o fritidshem	6 058 872	3 155 171	2 903 701	–	–	6 058 872	–	–	
– därav hemhjälp till barnfamiljer	291 777	216 679	75 098	–	–	291 777	–	–	
7 Skolmåltider	1 584 945	–	1 584 945	–	–	1 584 945	–	–	
8 Studiehjälp	1 200 491	1 200 491	–	–	–	1 200 491	–	–	
9 Individ- och familjeomsorg	2 727 967	628 028	2 099 939	–	–	2 727 967	–	–	

VI Övrig allmän hjälp	208 227	208 227	-	-	-	208 227	-	-
1 Länsnykterhetsnämnder och socialvårdskonsulenter	17 969	17 969	-	-	-	17 969	-	-
2 Hjälp till utlandssvenskarna	190 258	190 258	-	-	-	190 258	-	-
VII Kriminalvård	1 179 508	1 179 508	-	-	-	1 179 508	-	-
VIII Personskador	50 000	50 000	-	-	-	50 000	-	-
Summa I-VIII	158 877 799	45 865 364	45 961 656	70 883 504	1 911 255	164 621 779	14 321 128	-20 065 108
IX Centrala administrations utgifter	1 563 434	1 563 434	-	-	-	1 563 434	-	-
Totalt	160 441 233	47 428 798	45 961 656	70 883 504	1 911 255	166 185 213	14 321 128	-20 065 108
I % av BNP tillmarknadpris	32,6							
Per invånare, kronor	19 289							

Tabell S 3 Kostnadsfördelningen inom de fem socialförsäkringarna i 1 000-tal kronor, 1980
 Distribution of costs within the five branches of social insurance in thousands of Sw. Kr. in 1980

	Stats- bidrag	Kommun- bidrag	Arbetsgivar- bidrag	Försäkrades avgifter	Övriga in- komster (räntor o d)	Summa
Sjukförsäkringen	3 379 550	–	22 203 738	3 924	279 042	25 866 254
Arbetskadeförsäkringen	27 000	–	1 200 700	23 700	61 600	1 313 000
Arbetslöshetsförsäkringen	1 127 723	–	787 004	245 131	125 486	2 285 344
Folkpensioneringen	9 705 000	2 135 900	20 286 400	904 200	87 800	33 119 300
Den allmänna tilläggs- pensioneringen	–	–	21 233 505	725 446	13 600 838	35 559 789
<i>Fördelning i %</i>						
Sjukförsäkringen	13,1	–	85,8	0,0	1,1	100
Arbetskadeförsäkringen	2,1	–	91,4	1,8	4,7	100
Arbetslöshetsförsäkringen	49,4	–	34,4	10,7	5,5	100
Folkpensioneringen	29,3	6,4	61,3	2,7	0,3	100
Den allmänna tilläggs- pensioneringen	–	–	59,7	2,0	38,3	100

Diagram S 1 Socialutgifterna 1980 i miljoner kronor
Chart S 1 Social welfare expenditure 1980 in millions of Sw.kr.

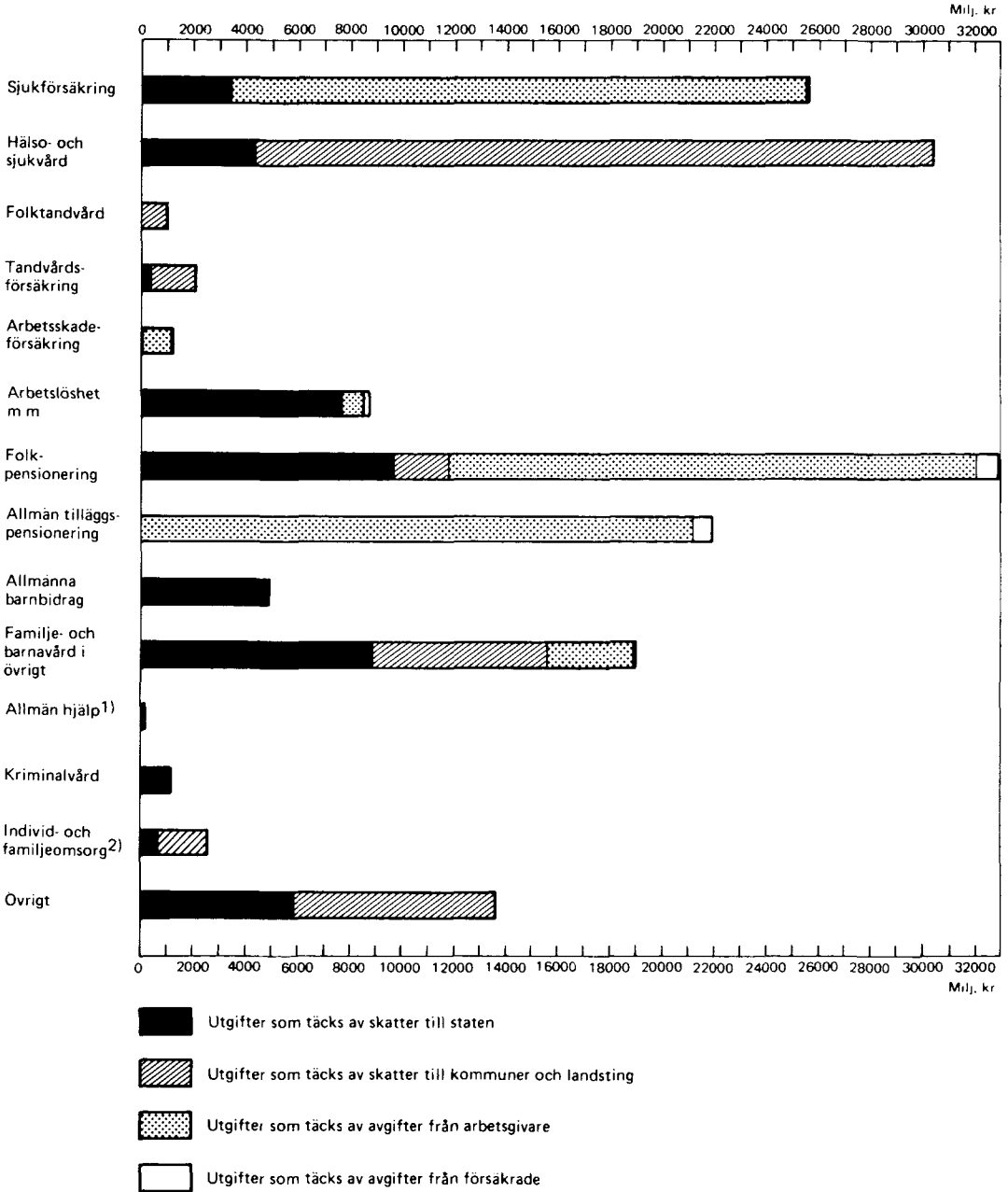

1) Omfattar länsnykterhetsnämnder, socialvårdskonsulenter och hjälp till utlandssvenskarna
 2) Här ingår offentlig barnavård, nykterhetsvård och socialhjälp

Diagram S 2 Socialutgifterna per invånare 1955–1980

Chart S 2 Social welfare expenditure in kronor per head of population 1955–1980

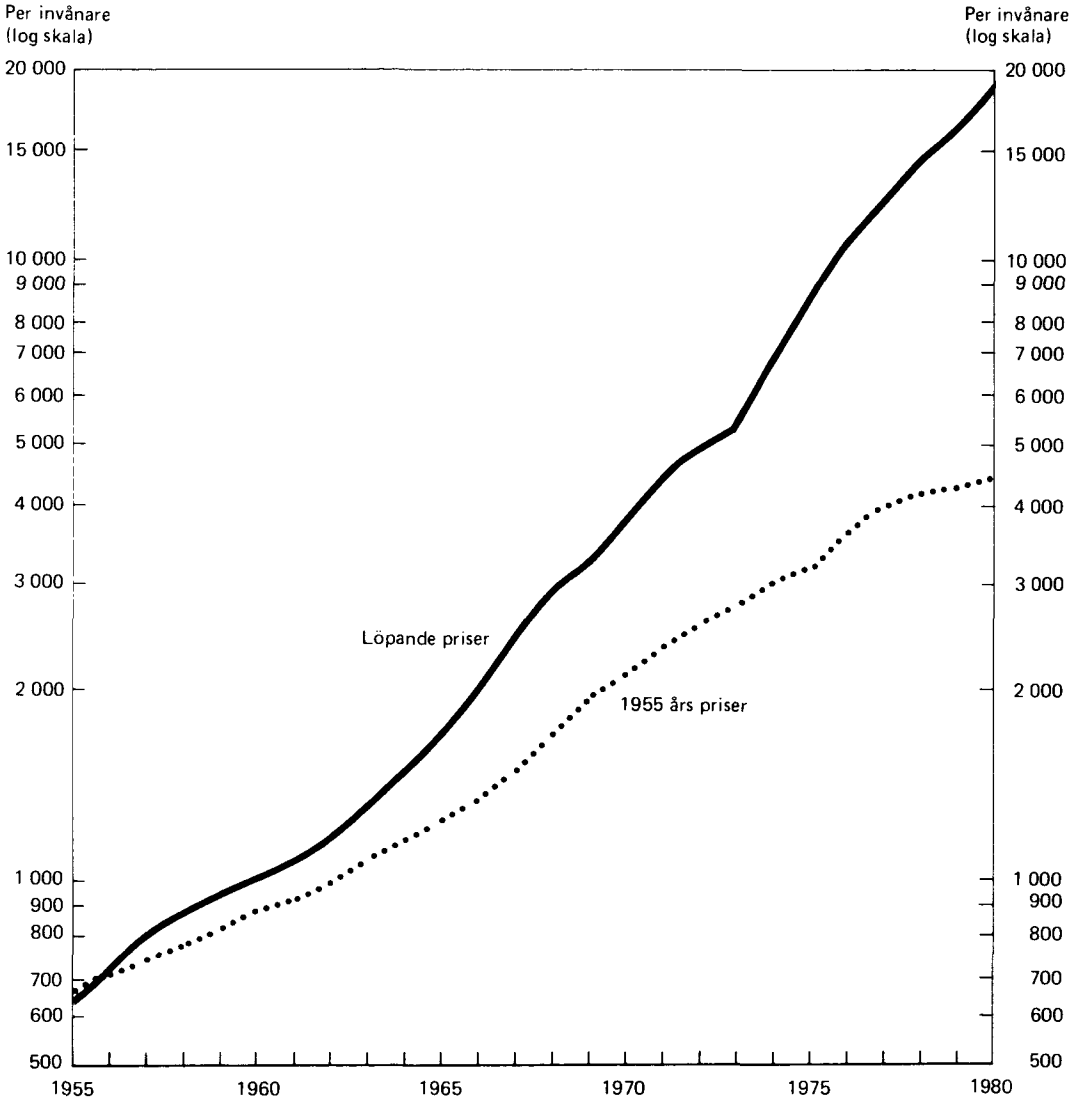

Diagram S 3 Socialutgifterna i procent av bruttonationalprodukten till marknadspris 1950–1980

Social welfare expenditure as a percentage of the gross domestic product at market price in the years 1950–1980

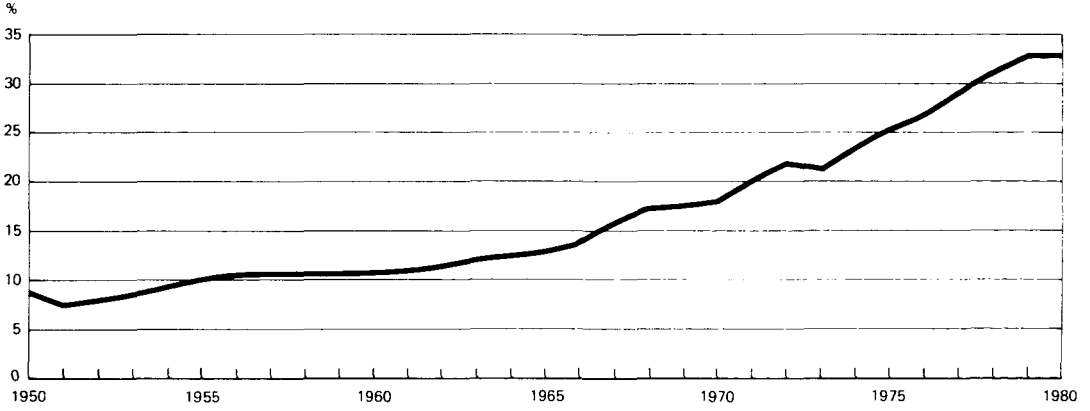

Diagram S 4 Socialutgifter 1950, 1960–1980 och dessas finansiering, 1950 års priser. Miljarder kronor

Chart S 4 The Financing of the social welfare expenditure 1950, 1960–1980, in 1950. Billions of Sw.kr.

