

Internationell studentmobilitet i högskolan 2010/11

International mobility in higher education from a Swedish perspective 2010/11

I korta drag

Allt fler utländska studenter kom till Sverige

Antalet studenter som rör sig över Sveriges gränser har ökat betydligt under de senaste decennierna. Det gäller både svenska studenter som åker utomlands för att studera och utländska studenter som kommer till Sverige för att studera. Dessa två grupper kallas för inresande respektive utresande studenter och de kan delas in i utbytesstudenter som deltar i ett utbytesprogram och studenter som anordnar sina studier i landet på egen hand, så kallade freemover-studenter.

Läsåret 2010/11 studerade 26 600 svenska studenter utomlands via utbytesprogram eller på egen hand med studiemedel från Centrala studiestödsnämnden (CSN). Sedan 2001/02 har antalet som studerat utomlands varierat mellan 23 400 och 26 600. Under samma tidsperiod har antalet inresande studenter till Sverige mer än tredubblats och läsåret 2010/11 uppgick antalet till 46 800. I genomsnitt är det en ökning med 14 procent per år. Det innebär att skillnaden mellan antalet inresande och antalet utresande studenter fortsatte att öka.

Lsåret 2010/11 var 44 procent av de inresande studenterna kvinnor och 56 procent var män. Bland de utresande studenterna var 60 procent kvinnor och 40 procent män.

Stora skillnader vad gäller studietid

De flesta av de inresande studenterna läste en eller två terminer i Sverige. Skillnaden mellan utbytesstudenter och freemover-studenter var dock stor. Andelen utbytesstudenter som läste enbart en termin var betydligt högre än bland freemover-studenterna.

Även bland de utresande studenterna läste de flesta en eller ett par terminer utomlands. Freemover-studenterna läste dock i större utsträckning än utbytesstudenterna tre terminer eller mer utomlands. Även andelen freemover-studenter som varit utomlands sju terminer eller mer fortsatte att öka.



Gunnar Enequist
tfn 08-563 085 59
gunnar.enequist@hsv.se
Anders Wiberg
tfn 08-563 088 36
anders.wiberg@hsv.se



Statistiska centralbyrån
Statistics Sweden

Anna Gärdqvist
tfn 019-17 65 45
anna.gaerdqvist@scb.se

Statistiken har producerats av SCB på uppdrag av Högskoleverket, som ansvarar för officiell statistik inom området.

ISSN 1654-3424 Serie utbildning och forskning. Utkom den 29 mars 2012.
URN:NBN:SE:SCB-2012-UF20SM1201_pdf
Tidigare publicering: Se avsnittet Fakta om statistiken.
Utgivare av Statistiska meddelanden är Stefan Lundgren, SCB.

Antalet inresande studenter fortsatte att öka

Av de 46 800 utländska studenterna som studerade på universitet eller högskolor i Sverige läsåret 2010/11 läste 29 500 för första gången i landet, dvs. de var nybörjare i svensk högskoleutbildning. Det är en ökning med 10 procent jämfört med föregående läsår. Eftersom de inresande studenterna har ökat betydligt innebär det att de numera utgör en större andel av alla nybörjare i Sverige än tidigare. Andelen har ökat från 13 procent läsåret 2001/2002 till 28 procent läsåret 2010/11. Till stor del beror ökningen på att antalet inresande män har ökat.

Många freemover-studenter från Kina och Iran

Av de 14 900 freemover-studenter som kom till Sverige 2010/11 var 40 procent från Asien. Flest var studenterna från Kina och Iran. Läsåret 2010/11 saknades dock uppgift om land för en tredjedel av freemover-studenterna. Det beror till stor del på att personer från Norden och EU/EES inte behöver uppehållstillstånd för att resa in i Sverige. En annan orsak till att information om land saknas kan vara att studenten enbart läser på distans och inte ens befinner sig i landet.

Av de 14 600 utbytesstudenter som var nybörjare i svensk högskoleutbildning läsåret 2010/11 kom 75 procent från Europa. Därefter följde Asien och Nordamerika. De enskilt största länderna var Tyskland, Frankrike och Spanien. Förutom länderna i Europa, som helt dominerade utbytesprogrammen, kom många utbytesstudenter från Kina och USA.

Många inresande valde Lunds universitet

Flest inresande studenter som var nybörjare hade Lunds universitet med 3 000 och Kungl. Tekniska högskolan med 2 600. Därefter följde universiteten i Uppsala och Linköping med närmare 2 600 respektive 2 200 inresande studenter. Under de tio senaste åren har antalet inresande studenter ökat mest på Kungl. Tekniska högskolan och Uppsala universitet. Blekinge tekniska högskola hade däremot den största procentuella ökningen av inresande studenter.

Fler svenskar studerade utomlands

Under läsåret 2010/11 studerade 26 600 svenskar utomlands via utbytesprogram, som freemover-student eller som deltagare språkkurser med studiemedel från CSN. Jämfört med föregående läsår har utbytesstudenterna ökat med 5 procent och freemover-studenterna med 1 procent. Däremot har antalet svenska studenter som läser språkkurser utomlands minskat jämfört med föregående läsår. Antalet svenskar som studerade utomlands var läsåret 2010/11 den högsta under den senaste tioårsperioden.

Danmark och Polen allt populärare

Nära två av tre utresande studerade i Europa och då främst i Storbritannien, Danmark och Spanien. Allt fler väljer dock att studera i Asien.

Storbritannien och USA var de enskilt största mottagarländerna läsåret 2010/11. Därefter följde Danmark, Australien, Spanien, Frankrike och Polen. Studenternas val av länder har dock förändrats över tid. Australien, Spanien och Frankrike fortsätter att tappa studenter medan antalet till Danmark, Polen, Japan och Kina ökar.

Studieavgifter infördes hösten 2011

Från och med hösten 2011 måste freemover-studenter från länder utanför EU/EES och Schweiz betala studieavgift för att studera i Sverige. Detta kommer att få en stor inverkan på antalet inresande studenter. Uppgifter om antalet som betalat studieavgifter hösten 2011 visar att antalet freemover-studenter minskat kraftigt. Fullständig statistik om hur antalet inresande studenter förändrats kommer att redovisas i slutet av 2012.

Innehåll

Statistiken med kommentarer	5
Internationell mobilitet – en övergripande bild	5
Inresande studenter – högskolenybörjare	9
Utvecklingen läsåren 2001/02 till 2010/11	9
Inresande studenter efter ålder	10
Inresande studenter efter geografiskt område	11
Inresande studenter efter studieinriktning	12
Inresande studenter per universitet och högskola	14
Inresande utbytesstudenter per utbytesprogram	16
Inresande studenter som tar examen	17
Utresande studenter	19
Utveckling läsåren 2001/02 till 2010/11	19
Utresande studenter efter ålder	20
Utresande studenter efter geografiskt område	20
Utresande studenter efter studieinriktning	21
Utresande utbytesstudenter per universitet och högskola	22
Utresande utbytesstudenter per utbytesprogram	23
Utlandsstudier bland examinerade i Sverige	24
Tabeller	25
Teckenförklaring	25
1 A. Inresande studenter i svensk högskoleutbildning läsåren 2006/07–2010/11 efter antal registrerade terminer i Sverige och kön	26
1 B. Utresande studenter läsåren 2006/07–2010/11 efter antal registrerade terminer utomlands och kön	27
2 A. Inresande studenter för första gången i svensk högskoleutbildning läsåren 2001/02–2010/11 efter ålder och kön	28
2 B. Inresande studenter i svensk högskoleutbildning läsåren 2001/02–2010/11 efter ålder och kön	30
3 A. Inresande studenter för första gången i svensk högskoleutbildning läsåren 2006/07–2010/11 efter geografiskt område, land och kön	32
3 B. Inresande studenter i högskoleutbildning läsåren 2006/07–2010/11 efter geografiskt område, land och kön	39
4 A. Inresande studenter för första gången i svensk högskoleutbildning läsåren 2001/02–2010/11 efter program/kurs, SUN-inriktning och kön	47
4 B. Inresande studenter i svensk högskoleutbildning läsåren 2001/02–2010/11 efter program/kurs, SUN-inriktning och kön	53
5 A. Inresande studenter för första gången i svensk högskoleutbildning läsåren 2006/07–2010/11 efter universitet/högskola och kön	59
5 B. Inresande studenter i högskoleutbildning läsåren 2006/07–2010/11 fördelade efter universitet/högskola och kön	62
6 A. Inresande utbytesstudenter för första gången i svensk högskoleutbildning läsåren 2001/02–2010/11 efter utbytesprogram och kön	65

6 B. Inresande utbytesstudenter i svensk högskoleutbildning läsåren 2001/02–2010/11 efter utbytesprogram och kön	65
7. Inresande studenter för första gången examinerade i svensk högskoleutbildning läsåren 2001/02–2010/11 efter ålder och kön	66
8. Inresande studenter för första gången examinerade i svensk högskoleutbildning läsåren 2001/02–2010/11 efter område, SUN och kön	68
9. Inresande studenter för första gången examinerade i svensk högskoleutbildning läsåren 2006/07–2010/11 efter universitet/högskola och kön	70
10. Inresande studenter för första gången examinerade i svensk högskoleutbildning läsåren 2006/07–2010/11 efter geografiskt område, land och kön	73
11. Utresande studenter i högskoleutbildning läsåren 2001/02–2010/11 efter ålder och kön	78
12. Utresande studenter i högskoleutbildning läsåren 2006/07–2010/11 efter geografiskt område, land och kön	80
13. Utresande freemover-studenter i högskoleutbildning läsåren 2001/02–2010/11 efter SUN-inriktning och kön	86
14. Utresande utbytesstudenter i högskoleutbildning läsåren 2001/02–2010/11 fördelade efter universitet/högskola och kön	87
15. Utresande utbytesstudenter läsåren 2001/02–2010/11 efter utbytesprogram och kön	90
Fakta om statistiken	91
Detta omfattar statistiken	91
Definitioner och förklaringar	91
Så görs statistiken	93
Statistikens tillförlitlighet	94
Bra att veta	94
Annan statistik	94
In English	95
Summary	95
List of tables	97
List of terms	98

Statistiken med kommentarer

Internationell mobilitet – en övergripande bild

Syftet med detta Statistiska meddelande (SM) är att ge en bild av den internationella studentmobiliteten inom högskolan ur ett svenskt perspektiv. Med internationell mobilitet avses utländska studenter som kommer till Sverige för att studera och svenska studenter som åker utomlands för att studera. Dessa två grupper kallas här inresande studenter respektive utresande studenter. Redovisningen avser utbildning på grundnivå och avancerad nivå (tidigare högskolans grundutbildning).

Gruppen **inresande studenter** består av utbytesstudenter som deltar i ett utbytesprogram vid svenska universitet och högskolor samt studenter som anordnar sina studier i Sverige på egen hand, s.k. freemover-studenter. Med freemover-studenter avses personer som beviljats uppehållstillstånd för studier, utrikes födda som invandrat mindre än sex månader innan studiestarten och övriga personer som saknar uppgift om svenskt personnummer i högskolornas studieadministrativa system. Delar av redovisningen om inresande studenter omfattar det totala antalet inresande studenter på grundnivå och avancerad nivå. Huvuddelen avser dock de inresande som läste i Sverige för första gången, dvs. de var nybörjare i svensk högskoleutbildning. Från och med hösten 2011 måste freemover-studenter från länder utanför EU/EES och Schweiz betala studieavgift för att studera i Sverige. Detta SM beskriver dock det sista läsåret utan studieavgifter.

De **utresande studenterna** består av studenter som deltar i ett utbytesprogram som anordnas av svenska och utländska universitet och högskolor samt studenter som haft studiemedel från Centrala studiestödsnämnden (CSN) för studier utomlands och som anordnat sina studier utomlands på egen hand, s.k. freemover-studenter och deltagare i språkkurser. Statistiken om utresande studenter avser det totala antalet studenter som reser utomlands för att studera.

Olika grupper av studenter inom internationell studentmobilitet

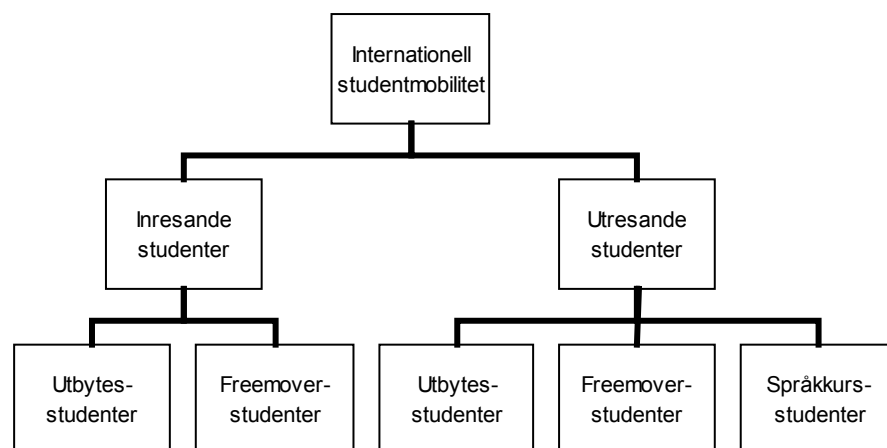

Annan statistik om internationell mobilitet

I detta SM redovisas statistik om internationell mobilitet för studenter på grundnivå och avancerad nivå. Utöver detta finns även statistik om internationell mobilitet bland forskarstuderande och för högskolans personal.

För mer information se:

- SM UF 21 Doktorander och examina på forskarnivå, www.scb.se/UF0204
- Högskoleverkets NU-statistikdatabas www.hsv.se/statistik/statistikomhogskolan
- Högskoleverkets årsrapport, www.hsv.se/statistik/arsrapportomhogskolorna

Fler inresande än utresande studenter

Antalet studenter som rör sig över Sveriges gränser har ökat betydligt under de senaste decennierna. Det gäller både svenska studenter som åker utomlands för att studera och utländska studenter som kommer till Sverige för att studera.

Under läsåret 2010/11 studerade 26 600 svenska studenter utomlands. Antalet som studerar utomlands har varierat mellan 23 400 och 26 600 sedan 2001/02, dvs. det har varit ganska stabilt.

Under samma tidsperiod har antalet inresande studenter till Sverige mer än tredubblats och läsåret 2010/11 uppgick antalet till 46 800. I genomsnitt är det en ökning med 14 procent per år. Det innebär att antalet inresande studenter sedan flera år är större än antalet utresande studenter.

Observerar att denna redovisning avser läsåret innan studieavgifter infördes för freemover-studenter från länder utanför EU/EES och Schweiz.

In- och utresande studenter läsåren 2001/02–2010/11

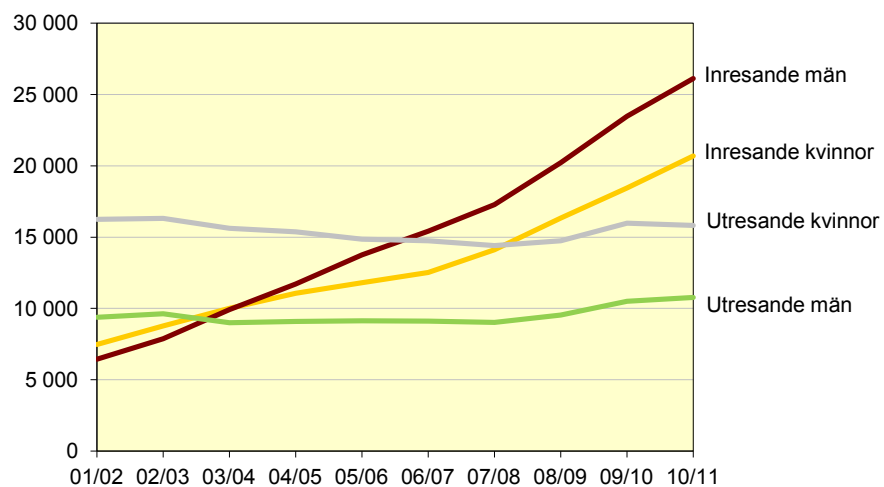

Lsåret 2010/11 var 44 procent av de inresande studenterna kvinnor och 56 procent var män. Bland de utresande studenterna var 60 procent kvinnor och 40 procent män. Fördelningen mellan könen var alltså något jämnare bland de inresande än bland de utresande även om det finns stora skillnader mellan utbytesstudenter och freemover-studenter.

Många inresande ordnade sina studier i Sverige på egen hand

Lsåret 2010/11 ordnade omkring 32 000 av de inresande studenterna sina studier i Sverige på egen hand medan 15 100 studerade vid svenska universitet och högskolor inom ramen för ett utbytesprogram. Antalet utbytesstudenter har mer än fördubblats under de senaste tio läsåren. När det gäller freemover-studenter har antalet mer än fyrdubblats under samma tidsperiod.

Ökningen av antalet inresande studenter innebär att de numera utgör en betydligt större andel av samtliga studenter i Sverige än tidigare. Andelen har ökat från 4 till 11 procent under de senaste tio läsåren.

Andel inresande studenter av det totala antalet studenter läsåren 2001/02–2010/11. Procent.

	01/02	02/03	03/04	04/05	05/06	06/07	07/08	08/09	09/10	10/11
Totalt	3,9	4,3	5,0	5,8	6,6	7,4	8,2	9,2	9,7	10,7
Kvinnor	3,5	3,8	4,2	4,6	5,0	5,4	6,1	6,8	7,1	7,9
Män	4,6	5,2	6,3	7,5	9,0	10,4	11,6	12,9	13,6	14,7

Eftersom de inresande studenterna har ökat betydligt påverkar de även bilden av det totala antalet studenter i högskolan. Bland annat påverkas könsfördelningen i högskolan inom vissa grupper eftersom antalet inresande män har ökat mer än antalet inresande kvinnor. Den stora ökningen av antalet inresande studenter gör även att gruppen blir allt mer intressant att följa upp och redovisa.

Stora skillnader mellan utbytesstudenter och freemover-studenter vad gäller studietid i Sverige

De flesta av de inresande studenterna läste en eller två terminer i Sverige. Skillnaden mellan utbytesstudenter och freemover-studenter var dock stor. Andelen utbytesstudenter som läste enbart en termin var betydligt högre än bland freemover-studenter. Av de registrerade utbytesstudenterna läsåret 2010/11 hade 75 procent läst en termin i Sverige. Motsvarande andel för freemover-studenter var 16 procent.

De inresande männen läste i genomsnitt längre tid i Sverige än de inresande kvinnorna. Det beror till stor del på att männen i större utsträckning än kvinnorna kom som freemover-studenter.

Inresande studenter läsåret 2010/11 efter studietid i Sverige

	Antal inresande läsåret 2010/11	Andel i procent efter registrerade terminer						
		1	2	3	4	5	6	≥ 7
Totalt								
Utbytesstudenter	15 100	75	23	1	1	0	0	-
Freemover-studenter	32 000	16	36	7	20	6	6	9
Kvinnor								
Utbytesstudenter	7 800	78	21	1	0	0	0	-
Freemover-studenter	13 000	17	35	6	19	5	6	11
Män								
Utbytesstudenter	7 300	72	25	2	1	0	-	-
Freemover-studenter	18 900	15	36	8	21	7	6	8

För mer information, se tabell 1A

Fler svenskar studerade utomlands

Närmare 17 500 svenskar studerade vid universitet och högskolor utomlands som freemover-studenter läsåret 2010/11. Dessutom reste 6 000 ut inom ramen för de utbytesprogram som organiserades av det svenska lärosäte vid vilket de studerade. I tidigare redovisning har svenska studenter som läser språkkurser utomlands ingått bland freemover-studenterna. I detta SM särredovisas de som läser språkkurser utomlands. Det innebär att antalet freemover-studenter är färre i detta SM jämfört med tidigare. För mer information, se Fakta om statistiken.

Mellan läsåren 2001/02 och 2002/03 ökade antalet freemover-studenter men sedan gick antalet ned under läsåren 2003/04 och 2004/05 för att sedan återigen öka. Antalet studenter som reser ut inom ramen för ett utbytesprogram har också varierat mellan åren. Jämfört med föregående läsår har antalet ökat med 5 procent. För mer information om utresande utbytesstudenter och freemover-studenter, se Fakta om statistiken.

Allt fler utresande skaffade sig en hel utbildning utomlands

De flesta som studerar utomlands gör det endast en eller ett par terminer. Precis som bland de inresande studenterna är dock skillnaden mellan utbytesstudenter och freemover-studenter stor. Den senare gruppen läste i större utsträckning tre terminer eller mer utomlands. Andelen freemover-studenter som varit utomlands sju terminer eller mer har fortsatt att öka och var 23 procent under läsåret.

Bland de utresande utbytesstudenterna läser kvinnorna i större utsträckning än männen endast en termin utomlands.

Utresande studenter läsåret 2010/11 efter studietid utomlands

	Antal utresande läsåret 2010/11	Andel i procent efter registrerade terminer						
		1	2	3	4	5	6	≥ 7
Totalt								
Utbytesstudenter	6 000	77	21	1	0	0	-	-
Freemover-studenter	17 500	12	25	7	16	5	12	23
Kvinnor								
Utbytesstudenter	3 400	80	19	1	0	0	-	-
Freemover-studenter	10 400	12	24	7	15	5	12	24
Män								
Utbytesstudenter	2 600	74	24	1	0	-	-	-
Freemover-studenter	7 100	12	25	7	16	5	12	22

Deltagare i språkkurser redovisas inte i tabellen.

För mer information, se tabell 1B

Inresande studenter – högskolenybjörjare

Sedan mitten av 1990-talet har antalet inresande studenter till Sverige ökat och läsåret 2010/11 var det 46 800 utländska studenter som studerade på högskolan i Sverige. Av dessa var 29 500 nybjörjare i svensk högskoleutbildning, vilket är en ökning med 10 procent jämfört med föregående år. Bland de inresande studenterna har gruppen utbytesstudenter ökat med 5 procent och gruppen freemover-studenter med 15 procent. Ökningen av antalet inresande studenter innebär att de numera utgör 28 procent av alla nybjörjare.

Inresande studenter (nybjörjare) läsåret 2010/11

	Antal 2010/11			Förändring i procent jämfört med 2009/10		
	Totalt	Kvinnor	Män	Totalt	Kvinnor	Män
Inresande studenter	29 500	13 700	15 800	10	12	8
därav utbytesstudenter	14 600	7 500	7 000	5	8	3
därav freemover-studenter	14 900	6 100	8 800	15	19	12

När det gäller fördelningen mellan könen var andelen kvinnor 46 procent och andelen män 54 procent. Bland utbytesstudenterna var fördelningen jämn medan andelen män var större än andelen kvinnor bland freemover-studenterna. Fördelningen mellan könen bland utbytesstudenterna har varit densamma under de senaste tio läsåren. Däremot har andelen män i gruppen freemover-studenter ökat från 50 till 59 procent under motsvarande tidsperiod.

Utvecklingen läsåren 2001/02 till 2010/11

Under de senaste tio läsåren har antalet inresande studenter som påbörjat högskolestudier i Sverige ökat från 10 200 till 29 500. Ökningen har varit större för män än för kvinnor.

Läsåret 2010/11 var 49 procent av de inresande nybjörjarna utbytesstudenter och 51 procent freemover-studenter. Motsvarande för 2001/02 var 68 respektive 32 procent. Antalet freemover-studenter har mer än fördubblats sedan läsåret 2001/02 och det är männen som står för den största ökningen.

Inresande studenter (nybjörjare) läsåren 2001/02–2010/11

	01/02	02/03	03/04	04/05	05/06	06/07	07/08	08/09	09/10	10/11
Totalt										
Inresande studenter	10 200	12 200	14 600	16 300	18 200	19 100	21 700	24 300	26 800	29 500
därav utbytesstudenter	6 900	7 600	8 800	9 600	10 100	10 900	11 800	12 700	13 800	14 600
därav freemover-studenter	3 300	4 600	5 700	6 700	8 100	8 300	9 900	11 600	13 000	14 900
Kvinnor										
Inresande studenter	5 300	6 200	7 100	7 800	8 300	8 600	10 000	11 300	12 200	13 700
därav utbytesstudenter	3 600	4 000	4 600	4 900	5 300	5 400	6 000	6 400	7 000	7 500
därav freemover-studenter	1 600	2 200	2 500	2 800	3 100	3 200	4 000	4 800	5 200	6 100
Män										
Inresande studenter	4 900	6 000	7 500	8 600	9 900	10 500	11 700	13 000	14 700	15 800
därav utbytesstudenter	3 300	3 600	4 200	4 700	4 900	5 500	5 800	6 200	6 800	7 000
därav freemover-studenter	1 600	2 400	3 200	3 900	5 000	5 000	5 900	6 800	7 900	8 800

För mer information om nybjörjare samt information om det totala antalet freemover-studenter och utbytesstudenter se tabell 2A och 2B.

Var fjärde nybörjare var en inresande student

De inresande studenterna utgör numera en större andel av alla nybörjare i Sverige än tidigare. Andelen har ökat från 13 procent läsåret 2001/02 till 28 procent läsåret 2010/11. Både kvinnor och män har ökat men ökningen har varit större bland männen.

Andel inresande studenter av det totala antalet nybörjare läsåren 2001/02–2010/11. Procent

	01/02	02/03	03/04	04/05	05/06	06/07	07/08	08/09	09/10	10/11
Totalt	13,0	14,6	17,5	20,0	22,1	23,6	25,1	25,9	24,7	27,9
Kvinnor	11,4	12,7	14,8	16,8	18,1	18,8	20,2	21,5	20,4	23,6
Män	15,3	17,3	21,2	24,3	27,1	29,8	31,4	31,5	29,9	33,0

Eftersom ökningen av de inresande studenterna har varit större för män än för kvinnor påverkas könsfördelningen i högskolan totalt sett av de inresande studenterna. Andelen män bland det totala antalet nybörjare 2010/11 uppgick till 45 procent men om de inresande studenterna exkluderas minskar andelen män till 42 procent. Det innebär att andelen kvinnor totalt är 55 procent men om de inresande exkluderas uppgår andelen till 58 procent.

För mer information, se tabell 2A och 2B.

Inresande studenter efter ålder

En majoritet av svenska nybörjare var 21 år eller yngre. Av utbytesstudenterna var motsvarande andel lägre, drygt en tredjedel, och av freemover-studenterna var mindre än en femtedel 21 år eller yngre. Skillnaderna kan förklaras med att utbytesstudenterna oftast har påbörjat en utbildning i hemlandet medan freemover-studenterna i stor utsträckning har avslutat sin utbildning på grundnivå. I Sverige läser de flesta freemover-studenterna ett magister- eller masterprogram.

Åldersfördelning för nybörjare i svensk högskoleutbildning läsåret 2010/11. Procent

	– 21 år	22–24 år	25–29 år	30- år	Totalt
Totalt					
Utbytesstudenter	37	49	13	2	100
Freemover-studenter	12	32	37	19	100
Svenska studenter	60	17	9	14	100
Kvinnor					
Utbytesstudenter	42	46	10	2	100
Freemover-studenter	16	33	32	19	100
Svenska studenter	58	16	9	16	100
Män					
Utbytesstudenter	31	52	15	2	100
Freemover-studenter	9	32	40	19	100
Svenska studenter	61	17	10	12	100

Med svenska studenter avses i det här sammanhanget övriga studenter i svensk högskoleutbildning dvs. de som inte är inresande.

De inresande studenterna var flest i åldersgruppen 22–24 år. Läsåret 2010/11 uppgick andelen inresande studenter av samtliga nybörjare i åldern 22–24 år till 48 procent. Andelen inresande studenter av samtliga nybörjare var även stor i åldersgruppen 25–29 år där 50 procent av nybörjarna var inresande.

För mer information, se tabell 2A och 2B.

Inresande studenter efter geografiskt område

De 29 500 inresande studenterna som läste i Sverige för första gången kom från ett stort antal länder. För studenter som ingår i ett utbytesprogram finns alltid uppgift om ursprungsland. För freemover-studenter saknas dock uppgift om land för 34 procent av nybörjarna läsåret 2010/11.

För hela gruppen freemover-studenter saknas uppgift om land för 23 procent detta läsår.

Uppgift om land finns främst för dem som beviljats uppehållstillstånd för studier. Eftersom uppehållstillstånd inte krävs för studenter från Norden och EU/EES är det framförallt för freemover-studenter från dessa länder som uppgift om land saknas. En annan orsak till att sådan information saknas kan vara att studenten enbart läser på distans och kanske inte ens befinner sig i Sverige. Av de freemover-studenter som saknade uppgift om land var det 40 procent som enbart läste på distans. För mer information, se avsnittet Fakta om statistiken.

Flest utbytesstudenter från Tyskland

Av de 14 600 utbytesstudenter som var nybörjare i svensk högskoleutbildning läsåret 2010/11 kom 75 procent från Europa, varav 6 procentenheter kom från de nordiska länderna. Därefter följde Asien och Nordamerika med 13 respektive 8 procent av nybörjarna.

Inresande studenter (nybörjare) läsåret 2010/11 efter geografiskt område

Geografiskt område	Inresande studenter			Därav utbytesstudenter		
	Totalt	Kvinnor	Män	Totalt	Kvinnor	Män
Totalt	29 500	13 690	15 810	14 570	7 550	7 020
Norden	1 490	970	510	940	620	330
EU utom Norden	10 020	4 970	5 050	9 010	4 500	4 510
Europa utom EU och Norden	1 810	930	880	970	440	530
Afrika	840	200	640	100	40	60
Nordamerika	1 630	820	810	1 100	570	530
Sydamerika	290	130	150	150	60	80
Asien	7 840	3 070	4 780	1 910	1 100	810
Oceanien	450	240	200	390	220	170
Okänt	5 130	2 350	2 790	-	-	-

De flesta utbytesstudenter kom från Tyskland, nästan 2 400, följt av Frankrike och Spanien. Det var antalet utbytesstudenter från Tyskland och Frankrike som ökade mest jämfört med antalet tio läsår tidigare. Förutom länderna i Europa, som helt dominerar utbytesprogrammen, kom många utbytesstudenter från Kina och USA, 790 respektive 590 läsåret 2010/11. Till skillnad från gruppen freemover-studenter, i vilken männen var i majoritet, var andelen kvinnor och män bland dem som kom som utbytesstudenter till Sverige nästan lika stor. Skillnaden mellan olika länder är dock stor.

Inresande utbytesstudenter (nybörjare) efter land läsåret 2010/11

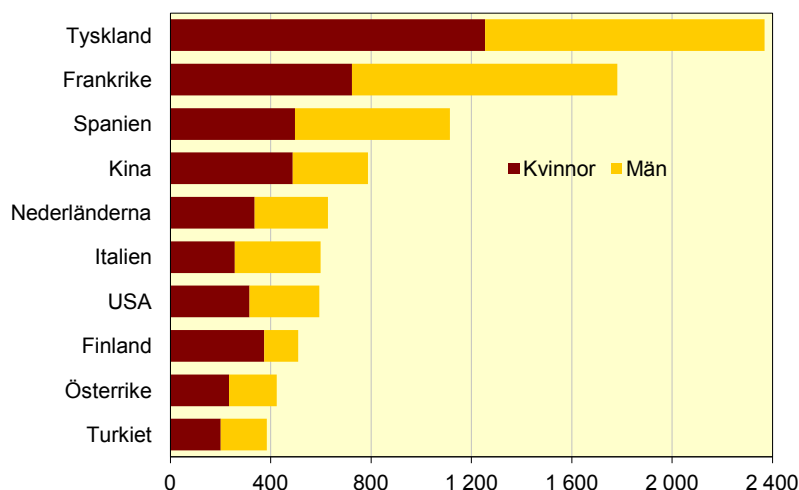

Många freemover-studenter från Kina, Iran och Pakistan

Av de 14 900 studenter som kom till Sverige som freemover-studenter 2010/11 var 59 procent män och 41 procent kvinnor. Skillnaden i könsfördelning mellan olika länder var dock stor.

Lsåret 2010/11 kom 40 procent av gruppen freemover-studenter från Asien. Flest var studenterna från Kina och Iran med 1 300 respektive 1 200. Från Pakistan, som var det tredje största landet, var nästan alla män, 92 procent. Andelen män från Kina och Iran var 44 respektive 54 procent.

Jämfört med föregående läsår har antalet freemover-studenter ökat mest från Iran och Etiopien.

Inresande freemover-studenter (nybörjare) efter land läsåret 2010/11

Land	Antal freemover-studenter			Andel i % av totala antalet freemover-studenter		
	Totalt	Kvinnor	Män	Totalt	Kvinnor	Män
Totalt	14 930	6 140	8 790	100	100	100
Kina	1 300	730	570	9	12	7
Iran	1 190	550	640	8	9	7
Pakistan	1 040	80	960	7	1	11
Indien	960	150	810	6	2	9
Bangladesh	630	70	560	4	1	6
Finland	320	230	90	2	4	1

För mer information, se tabell 3A och 3B.

Inresande studenter efter studieinriktning

I stort sett samtliga utbytesstudenter läste fristående kurser. Den vanligaste inriktningen på studierna var *samhällsvetenskap, juridik, handel och administration*. Därefter följde *teknik och tillverkning*. Över hälften av utbytesstudenterna som läste fristående kurser läste inom dessa båda inriktningar.

För freemover-studenter var andelen betydligt högre på utbildningsprogram än på fristående kurs. Lsåret 2010/11 läste 73 procent på program och 27 procent på fristående kurs. Den vanligaste inriktningen på studierna var program med inriktning mot *teknik och tillverkning*. Därefter följde program med inriktning mot *samhällsvetenskap, juridik, handel och administration*.

Även bland svenska studenter var andelen på utbildningsprogram högre än andelen på fristående kurs. Fördelningen mellan andelen på program och kurs har varit densamma under de senaste tio läsåren. Den vanligaste inriktningen på studierna för de svenska studenterna som läste fristående kurs var *humaniora*

och konst. Den vanligaste inriktningen för de svenska studenterna som läste på program var *samhällsvetenskap, juridik, handel och administration*.

Inresande studenter (nybörjare) läsåret 2010/11 efter studieinriktning

Utbildningens inriktning ¹	Utbytesstudenter			Freemover-studenter		
	Totalt	Andel		Totalt	Andel	
		Kv.	Män		Kv.	Män
Program	460	43	57	10 920	38	62
Pedagogik och lärarutbildning	3	33	67	110	71	29
Humaniora och konst	-	-	-	550	65	35
Samhällsvetenskap, juridik, handel, adm.	80	63	37	3 210	51	49
Naturvetenskap, matematik och data	70	37	63	1 980	31	69
Teknik och tillverkning	100	31	69	3 590	23	77
Lant- och skogsbruk samt djursjukvård	6	50	50	30	48	52
Hälso- och sjukvård samt social omsorg	2	50	50	560	60	40
Tjänster	1	100	-	160	45	55
Kurs	14 110	52	48	4 010	50	50
Pedagogik och lärarutbildning	400	81	19	550	57	43
Humaniora och konst	2 810	64	36	1 040	60	40
Samhällsvetenskap, juridik, handel, adm.	4 520	56	44	500	46	54
Naturvetenskap, matematik och data	1 950	44	56	690	37	63
Teknik och tillverkning	3 230	32	68	550	29	71
Lant- och skogsbruk samt djursjukvård	80	46	54	10	29	71
Hälso- och sjukvård samt social omsorg	760	76	24	640	60	40
Tjänster	160	49	51	50	68	32

¹Utbildningsinriktning enligt Svensk utbildningsnomenklatur (SUN 2000). För mer information, se avsnittet Fakta om statistiken.

I relation till samtliga nybörjare var andelen inresande studenter störst inom inriktningarna *naturvetenskap, matematik och data* samt *teknik och tillverkning*. På utbildningar med dessa två inriktningar var 41 respektive 39 procent av samtliga nybörjare inresande studenter.

För mer information, se tabell 4A och 4B.

Hög andel freemover-studenter på avancerad nivå

Andelen freemover-studenter som läser på program har, med undantag för något enstaka år, ökat under de senaste tio åren. Av freemover-studenterna som läste på ett program var det 68 procent som läste på masterprogram. Ytterligare 15 procent läste ett magisterprogram vilket innebär att över 80 procent av programstudenterna läste ett program på avancerad nivå.

Inresande freemover-studenter (nybörjare) läsåret 2010/11 efter inriktning

	Totalt		Kvinnor		Män	
	Antal	Andel	Antal	Andel	Antal	Andel
Totalt	14 930	100	6 140	100	8 790	100
Kurs	4 010	27	2 000	33	2 010	23
Program	10 920	73	4 140	67	6 780	77
Högskoleexamen	20	0	10	0	10	0
Kandidatexamen	1 300	9	570	9	740	8
Magisterexamen	1 630	11	700	11	930	11
Masterexamen	7 450	50	2 550	42	4 900	56
Konstnärliga examina	190	1	120	2	70	1
Yrkesexamen	300	2	190	3	120	1
Övriga program	14	0	6	0	8	0

Inresande studenter per universitet och högskola

Flest inresande studenter som läser i Sverige för första gången, drygt 3 000, hade Lunds universitet. Därefter följde Kungl. Tekniska högskolan med 2 600 och universiteten i Uppsala och Linköping med närmare 2 600 respektive 2 200 inresande studenter.

Högskolor med flest inresande studenter (nybörjare¹) läsåret 2010/11

Universitet/högskola	Inresande studenter			Därav utbytesstudenter		
	Totalt	Kvinnor	Män	Totalt	Kvinnor	Män
Totalt	29 500	13 690	15 810	14 570	7 550	7 020
Lunds universitet	3 040	1 530	1 510	1 350	700	650
Kungl. Tekniska högskolan	2 610	760	1 850	1 280	440	840
Uppsala universitet	2 580	1 330	1 250	1 290	740	550
Linköpings universitet	2 160	970	1 190	1 100	440	660
Stockholms universitet	1 850	1 060	790	900	570	330
Linnéuniversitetet	1 610	750	860	1 030	530	500
Göteborgs universitet	1 490	900	580	860	530	330
Umeå universitet	1 440	640	800	610	360	250
Högskolan i Jönköping	1 100	580	520	700	370	330
Blekinge tekniska högskola	1 000	260	740	230	70	160

1 För information om det totala antalet inresande studenter per högskola, se tabell 5B.

Många av nybörjarna på Kungl. Musikhögskolan var inresande

I relation till antalet nybörjare som påbörjade studier vid ett lärosäte varierade andelen inresande studenter. Av nybörjarna på Kungl. Musikhögskolan i Stockholm var 69 procent inresande 2010/11. Därefter följde Handelshögskolan i Stockholm och Kungl. Tekniska högskolan med 51 respektive 48 procent. Även Sveriges lantbruksuniversitet, Blekinge tekniska högskola och Chalmers tekniska högskola hade en hög andel.

Högskolor med hög andel inresande studenter av det totala antalet nybörjare läsåret 2010/11.

Universitet/högskola	Antal inresande per lärosäte			Andel i % av samtliga nybörjare vid respektive lärosäte		
	Totalt	Kvinnor	Män	Totalt	Kvinnor	Män
Totalt	29 500	13 690	15 810	28	24	33
Kungl. Musikhögskolan i Stockholm	200	120	70	69	78	57
Handelshögskolan i Stockholm	250	120	130	51	48	53
Kungl. Tekniska högskolan	2 610	760	1 850	48	48	48
Sveriges lantbruksuniversitet	620	300	320	46	39	56
Blekinge tekniska högskola	1 000	260	740	46	33	53
Chalmers tekniska högskola	900	280	620	42	46	41
Karolinska institutet	490	330	160	36	33	45
Linköpings universitet	2 160	970	1 190	36	31	40
Uppsala universitet	2 580	1 330	1 250	35	33	37
Lunds universitet	3 040	1 530	1 510	35	34	36

I tablln redovisas ett antal av de lärosäten som hade minst 100 inresande nybörjarstudenter.

Av det totala antalet nybörjare i Sverige 2010/11 var 33 procent av männen och 24 procent av kvinnorna inresande studenter. På många lärosäten var andelen inresande studenter högre för män än för kvinnor. Blekinge tekniska högskola var ett av lärosätena med stor skillnad mellan könen. På detta lärosäte var 53 procent av männen jämfört med 33 procent av kvinnorna inresande studenter. Även på Kungl. Musikhögskolan i Stockholm var skillnaden mellan könen stor men där var situationen den omvända, 78 procent av kvinnorna och 57 procent av männen var inresande.

För mer information, se tabell 5A och 5B.

Inresande studenter ökade mest på Kungl. Tekniska högskolan

Totalt ökade de inresande nybörjarstudenterna med drygt 19 300 mellan 2001/02 och 2010/11, varav freemover-studenterna stod för 60 procent av ökningen. Antalsmässigt var ökningen störst på Kungl. Tekniska högskolan med närmare 2 000 studenter, varav 1 400 var män och 600 kvinnor. Även vid Uppsala universitet och universiteten i Lund och Linköping har ökningen varit stor. Blekinge tekniska högskola hade dock den största procentuella ökningen och där var den största delen freemover-studenter.

Högskolor med störst ökning av inresande studenter (nybörjare) mellan 2001/02 och 2010/11

Universitet/högskola	Inresande studenter 2010/11			Ökning i antal sedan 2001/02		
	Totalt	Kvinnor	Män	Totalt	Kvinnor	Män
Totalt	29 500	13 690	15 810	19 340	8 420	10 920
Kungl. Tekniska högskolan	2 610	760	1 850	1 980	590	1 390
Uppsala universitet	2 580	1 330	1 250	1 640	800	850
Lunds universitet	3 040	1 530	1 510	1 600	740	860
Linköpings universitet	2 160	970	1 190	1 540	720	820
Stockholms universitet	1 850	1 060	790	1 120	630	490
Umeå universitet	1 440	640	800	1 000	400	610
Blekinge tekniska högskola	1 000	260	740	940	240	700
Göteborgs universitet	1 490	900	580	860	570	290
Malmö högskola	940	500	440	840	430	410
Mälardalens högskola	940	420	520	790	330	460

I tabblån redovisas lärosäten som ökat med minst 600 inresande nybörjarstudenter mellan 2001/02 och 2010/11.

Många på Högskolan på Gotland läste på distans

Läsåret 2010/11 läste 2 600 eller 9 procent av de inresande nybörjarstudenterna enbart på distans och nästan alla var freemover-studenter. Skillnaden mellan lärosätena var dock stor. På Högskolan på Gotland var andelen inresande som läste enbart på distans 54 procent. Även Högskolan i Gävle och Högskolan Dalarna hade en hög andel som läste enbart på distans.

Högskolor med hög andel inresande nybörjarstudenter som enbart läser på distans läsåret 2010/11

Universitet/högskola	Antal inresande	Andel i % som enbart läser på distans på respektive universitet/högskola		
		Totalt	Kvinnor	Män
Totalt	29 500	9	8	9
Högskolan på Gotland	210	54	34	63
Högskolan i Gävle	660	31	11	44
Högskolan Dalarna	840	21	25	16
Linköpings universitet	2 160	19	24	14
Högskolan Kristianstad	470	18	21	15
Blekinge tekniska högskola	1 000	16	30	11
Luleå tekniska universitet	670	16	10	19
Umeå universitet	1 440	15	12	18
Linnéuniversitetet	1 610	15	15	15
Högskolan Väst	240	14	3	22

I tabblån redovisas ett antal av de lärosäten som hade minst 100 inresande nybörjarstudenter.

Inresande utbytesstudenter per utbytesprogram

Läsåret 2010/11 kom 14 600 inresande studenter till Sverige via ett utbytesprogram. Av dessa deltog drygt två tredjedelar i ett EU-program. Förutom EU-program finns även bilaterala utbyten och utbyten mellan de nordiska länderna inom Nordplus. För båda könen dominerade EU-program men kvinnorna hade en något högre andel som deltog i Nordplus jämfört med männen.

Inresande utbytesstudenter läsåret 2010/11 efter utbytesprogram

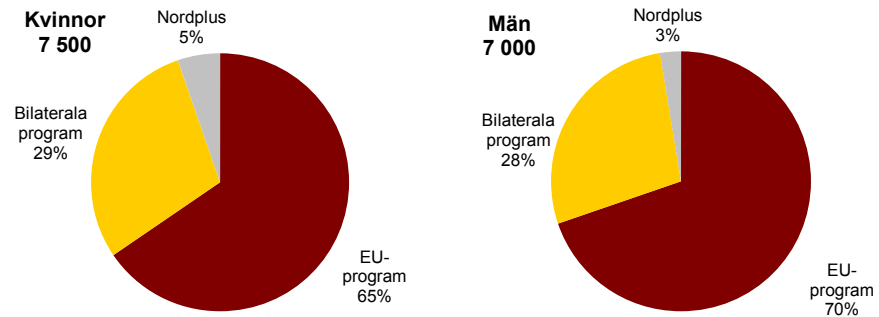

För mer information, se tabell 6A och 6 B samt avsnittet Fakta om statistiken.

Inresande studenter som tar examen

Antalet inresande studenter som tog sin första svenska examen uppgick till över 6 300 läsåret 2010/11. Av dessa var 58 procent män och 42 procent kvinnor. Över 80 procent av dem tog examen gjorde det på avancerad nivå.

En övervägande del av dem som examinerades var freemover-studenter. Antalet utbytesstudenter som läsåret 2010/11 tog en examen för första gången i svensk högskoleutbildning var endast 440. Detta beror på att utbytesstudierna ofta är en del av utbildningen i hemlandet.

Drygt hälften av de inresande studenterna som tog en examen i Sverige var i åldern 25–29 år. Motsvarande andel för svenska studenter var 42 procent.

Under de senaste fem läsåren har antalet inresande studenter som tar examen i Sverige ökat från 3 300 läsåret 2006/07 till 6 300 läsåret 2010/11. En förklaring till ökningen är att antalet utbildningar som ges på engelska har blivit allt fler, särskilt på avancerad nivå. Läsåret 2010/11 utgjorde de inresande studenterna 13 procent av samtliga som tog examen för första gången. Läsåret 2006/07 var motsvarande andel 8 procent.

Inresande studenter som tog examen för första gången i Sverige läsåren 2006/07–2010/11

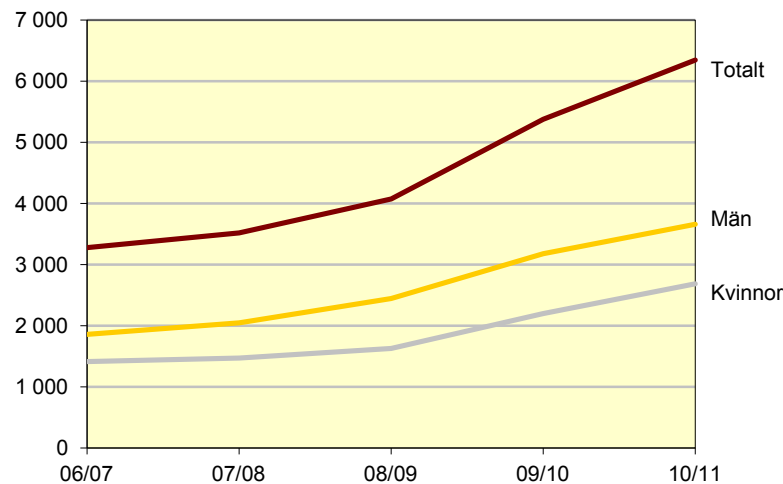

Många tar examen inom teknik och tillverkning

Teknik och tillverkning samt *samhällsvetenskap, juridik, handel, administration* var de två inriktningarna där flest inresande studenter tog examen läsåret 2010/11. Inom *teknik och tillverkning* var 96 procent av de examinerade på avancerad nivå. Motsvarande andel inom *samhällsvetenskap, juridik, handel, administration* var 85 procent.

Inresande studenter som tog examen för första gången i Sverige läsåret 2010/11 efter inriktning

Inriktning	Totalt	Kvinnor	Män
Totalt	6 350	2 690	3 660
Teknik och tillverkning	2 270	650	1 620
Samhällsvetenskap, juridik, handel, adm.	2 010	1 080	940
Naturvetenskap, matematik och data	1 200	420	770
Humaniora och konst	340	230	110
Hälso- och sjukvård samt social omsorg	290	180	110
Pedagogik och lärarutbildning	150	90	60
Tjänster	60	20	30
Lant- och skogsbruk samt djursjukvård	40	20	30

För mer information, se tabell 8.

Flest examinerade vid Lunds universitet

Lunds universitet examinerade närmare 880 inresande studenter läsåret 2010/11. Därefter följde Kungl. Tekniska högskolan med 830 examinerade och Chalmers tekniska högskola med 470.

Inresande studenter som tog examen för första gången i Sverige läsåret 2010/11 per lärosäte

Universitet/högskola	Totalt	Kvinnor	Män
Totalt	6 350	2 690	3 660
Lunds universitet	880	490	390
Kungl. Tekniska högskolan	830	250	580
Chalmers tekniska högskola	470	130	350
Uppsala universitet	420	210	210
Blekinge tekniska högskola	390	80	320
Stockholms universitet	370	240	130
Göteborgs universitet	310	170	140
Linköpings universitet	300	110	190
Umeå universitet	260	130	120
Högskolan Dalarna	220	100	110

I tablln redovisas lärosäten med minst 200 examinerade inresande studenter.

På Lunds universitet uppgick andelen inresande studenter av samtliga som tog examen för första gången till 20 procent. Motsvarande andel på Kungl. Tekniska högskolan var 39 procent. En betydligt högre andel hade Blekinge tekniska högskola med 59 procent.

För mer information, se tabell 9.

Många studenter från Asien tog examen

Av de 6 300 inresande studenterna som examinerades läsåret 2010/11 kom de flesta från Asien. De enskilt största länderna var Kina och Pakistan. Det fanns dock skillnader mellan utbytesstudenter och freemover-studenter. De utbytesstudenter som tog examen kom i störst utsträckning från länder inom EU-området och gruppen freemover-studenter oftast från länder i Asien. För freemover-studenter saknas dock uppgift om land för 14 procent av studenterna. En orsak till detta är att studenter från Norden och EU inte behöver uppehållstillstånd för att resa in i Sverige. Det är främst för dessa freemover-studenter som uppgift om land saknas.

Inresande examinerade studenter efter geografiskt område läsåret 2010/11

Geografiskt område	Inresande studenter			Därav utbytesstudenter		
	Totalt	Kvinnor	Män	Totalt	Kvinnor	Män
Totalt	6 350	2 690	3 660	440	180	260
Norden	360	250	110	12	4	8
EU utom Norden	1 020	470	550	230	100	140
Europa utom EU och Norden	390	240	150	20	10	10
Afrika	370	90	280	2	-	2
Nordamerika	290	130	160	17	7	10
Sydamerika	90	40	50	4	2	2
Asien	3 000	1 070	1 930	150	60	90
Oceanien	20	10	20	-	-	-
Okänt	820	410	400	-	-	-

För mer information, se tabell 10.

Utresande studenter

Under läsåret 2010/11 studerade 26 600 svenskar utomlands via utbytesprogram, som freemover-student eller som deltagare språkkurser med studiemedel från CSN. Det var drygt 100 fler än läsåret innan. Jämfört med föregående läsår har utbytesstudenterna ökat med 5 procent och freemover-studenterna med 1 procent. Däremot har antalet svenska studenter som läser språkkurser utomlands minskat jämfört med föregående läsår.

I tidigare SM har svenska studenter som läser språkkurser utomlands ingått bland freemover-studenterna. I detta SM särredovisas de som läser språkkurser. Det innebär att antalet freemover-studenter är färre i detta SM jämfört med tidigare SM. Orsaken till den ändrade redovisningen är att huvuddelen av språkkurserna bedöms vara utbildning på lägre nivå än högskolenivå. För mer information, se Fakta om statistiken .

Utresande studenter läsåret 2010/11

	Antal 2010/11			Förändring i procent jämfört med 2009/10		
	Totalt	Kvinnor	Män	Totalt	Kvinnor	Män
Utresande studenter	26 600	15 800	10 800	0	-1	3
därav utbytesstudenter	6 000	3 400	2 600	5	3	8
därav freemover-studenter	17 500	10 400	7 100	1	0	3
därav på språkkurser	3 500	2 300	1 200	-11	-11	-9

På samma sätt som när det gäller högskoleutbildning på grundnivå och avancerad nivå i Sverige var det fler kvinnor än män som valde att studera utomlands. Läsåret 2010/11 var 60 procent av de utresande studenterna kvinnor och 40 procent män. Könsfördelningen var något jämnare bland utbytesstudenterna än bland dem som anordnat sina studier utomlands på egen hand. Fördelningen mellan könen har varit densamma under de senaste tio läsåren.

Utveckling läsåren 2001/02 till 2010/11

Under de senaste tio läsåren har det totala antalet studenter som läste utomlands ökat från 25 600 till 26 600. I början av 2000-talet ökade antalet som studerade utomlands, men efter 2002/03 minskade antalet fem läsår i rad. De senaste tre läsåren har antalet dock ökat igen.

Av de utresande studenterna var 22 procent utbytesstudenter, 66 procent freemover-studenter och 13 procent deltog i språkkurser. Antalet freemover-studenter har ökat med 19 procent sedan läsåret 2001/02. Under samma tidsperiod ökade antalet utresande utbytesstudenter med 48 procent medan antalet som deltog i språkkurser minskade med 51 procent.

Antal utresande studenter läsåren 2001/02–2010/11

	01/02	02/03	03/04	04/05	05/06	06/07	07/08	08/09	09/10	10/11
Totalt										
Utresande studenter	25 600	26 000	24 600	24 500	24 000	23 900	23 400	24 300	26 500	26 600
därav utbytesstudenter	4 100	4 200	4 700	5 000	4 900	5 100	4 800	5 000	5 700	6 000
därav freemover-student	14 700	15 400	14 900	14 600	15 000	15 300	15 500	16 000	17 300	17 500
därav på språkkurser	7 200	6 700	5 500	5 400	4 700	4 000	3 400	3 600	3 900	3 500
Kvinnor										
Utresande studenter	16 200	16 300	15 600	15 400	14 900	14 700	14 400	14 700	16 000	15 800
därav utbytesstudenter	2 300	2 300	2 600	2 800	2 800	2 900	2 800	2 800	3 300	3 400
därav freemover-student	8 900	9 400	9 300	9 000	9 200	9 500	9 600	9 800	10 400	10 400
därav på språkkurser	5 200	4 800	4 000	3 800	3 200	2 600	2 200	2 300	2 500	2 300
Män										
Utresande studenter	9 400	9 600	9 000	9 100	9 100	9 100	9 000	9 500	10 500	10 800
därav utbytesstudenter	1 800	1 900	2 100	2 200	2 100	2 100	2 100	2 200	2 400	2 600
därav freemover-student	5 800	6 000	5 700	5 500	5 800	5 800	5 900	6 300	6 900	7 100
därav på språkkurser	2 000	1 900	1 500	1 600	1 500	1 400	1 200	1 200	1 400	1 200

Utresande studenter efter ålder

De svenska studenterna som läste utomlands var yngre än de som läste i Sverige. Läsåret 2010/11 var 69 procent av de utlandsstuderande yngre än 25 år. Motsvarande andel bland studenterna som läste i Sverige var 48 procent. De som reste ut som freemover-studenter var yngre än utbytesstudenterna. Det fanns inga stora skillnader mellan könen vad gäller åldersfördelningen.

Åldersfördelning för utresande och övriga studenter i Sverige läsåret 2010/11. Procent

	- 21 år	22-24 år	25-29 år	30- år	Totalt
Totalt					
Utbytesstudenter	12	58	27	3	100
Freemover-studenter	30	37	26	7	100
Övriga svenska studenter ¹	22	26	22	30	100
Kvinnor					
Utbytesstudenter	12	60	25	3	100
Freemover-studenter	30	37	26	6	100
Övriga svenska studenter ¹	21	24	20	35	100
Män					
Utbytesstudenter	12	56	29	4	100
Freemover-studenter	29	37	25	9	100
Övriga svenska studenter ¹	24	28	24	24	100

¹Här ingår inte till Sverige inresande studenter

För mer information, se tabell 11.

Utresande studenter efter geografiskt område

Nära två av tre utresande studerade i Europa, främst i Storbritannien, Danmark och Spanien. Även Nordamerika lockade många svenska studenter. Allt fler valde dock att studera i Asien. Lsåret 2010/11 studerade drygt 2 400 i Asien vilket är en ökning med 58 procent jämfört med fem läsår tidigare. Det innebär att andelen av de utlandsstuderande till Asien har ökat och att den numera uppgår till 9 procent. Jämfört med föregående läsår ökade antalet utresande till Norden, Afrika, Nordamerika och Asien.

Utresande studenter läsåret 2010/2011 efter geografiskt område

Geografiskt område	Utresande studenter			Därav utbytesstudenter		
	Totalt	Kvinnor	Män	Totalt	Kvinnor	Män
Totalt	26 590	15 830	10 760	5 970	3 390	2 580
Norden	3 120	2 030	1 090	360	230	130
EU utom Norden	12 880	8 110	4 770	2 620	1 580	1 040
Europa utom EU och Norden	630	330	300	200	90	100
Afrika	260	180	90	120	100	30
Nordamerika	5 270	2 940	2 330	1 080	610	480
Sydamerika	370	200	170	90	60	30
Asien	2 470	1 030	1 440	1 090	470	620
Oceanien	1 760	1 110	650	460	280	170

Storbritannien och USA var de enskilt största mottagarländerna. De tog emot 19 respektive 18 procent av de utresande studenterna läsåret 2010/11. Därefter följde Danmark, Australien, Spanien, Frankrike och Polen. Dessa sju länder tog tillsammans emot nästan två tredjedelar av alla studenter som reste ut från Sverige.

För utbytesstudenterna var de enskilt största länderna USA, Storbritannien och Frankrike. Freemover-studenterna valde också i stor utsträckning USA och Storbritannien men det tredje största landet var Danmark. De enskilt största länderna för dem som deltog i språkkurser var Spanien, Frankrike och Storbritannien.

Länder som tog emot flest utresande studenter från Sverige läsåret 2010/11

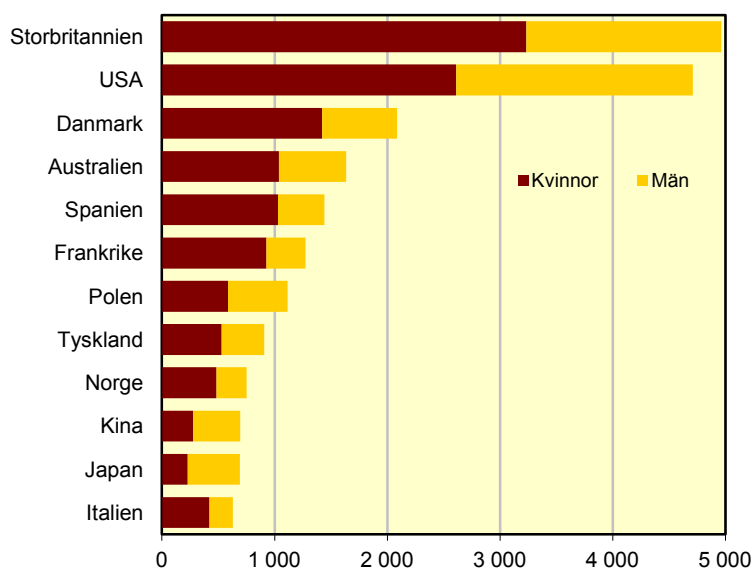

Fler utresande till Danmark och Polen

Studenternas val av länder har förändrats över åren. Antalet utresande till Australien har minskat mellan 2001/02 och 2010/11, från 2 400 till 1 600. Danmark, Polen, Japan och Kina tar emot betydligt fler svenskar idag än tidigare. Ökningen till Danmark har varit särskilt stor och numera är Danmark det tredje mest populära landet.

Antalet utresande till USA var på samma nivå 2010/11 som för tio läsår sedan. Till Spanien, Frankrike, Tyskland och Italien har antalet utresande minskat under de senaste tio läsåren. Spanien och Frankrike är de länder där minskningen varit störst och antalet utresande till dessa länder har halverats. Trots att antalet som studerar i de nämnda länderna har minskat så har Europa behållit sin andel av de utresande studenterna. Det innebär att de svenska studenterna istället har valt andra länder i Europa.

För mer information, se tabell 12.

Utresande studenter efter studieinriktning

Den vanligaste inriktningen på studierna för dem som reste ut som freemover-studenter var liksom tidigare år *samhällsvetenskap, juridik, handel och administration*. Närmare en tredjedel studerade inom denna inriktning läsåret 2010/11. Den näst största inriktningen var *hälso- och sjukvård samt social omsorg* med 22 procent. Den tredje största inriktningen var *humaniora och konst*. Andelen studerande inom övriga inriktningar låg på några procent vardera.

Fördelningen av utlandsstuderande inom de olika ämnesområdena har förändrats under åren. Antalet studerande inom *hälso- och sjukvård samt social omsorg* har t.ex. ökat med 50 procent under de senaste fem läsåren.

Utresande freemover-studenter läsåret 2010/11 efter studieinriktning

Utbildningens inriktning ¹	Totalt	Kvinnor	Män
Totalt	17 470	10 380	7 090
Samhällsvetenskap, juridik, handel, administration	5 490	3 190	2 300
Hälso- och sjukvård samt social omsorg	3 820	2 190	1 640
Humaniora och konst	3 630	2 410	1 220
Tjänster	900	460	430
Allmän utbildning	780	450	320
Naturvetenskap, matematik och data	680	330	350
Teknik och tillverkning	640	280	370
Lant- och skogsbruk samt djursjukvård	440	400	40
Pedagogik och lärarutbildning	140	110	30
Okänd	1 330	780	560

¹Utbildningsinriktning enligt Svensk utbildningsnomenklatur (SUN 2000). För mer information se avsnittet Fakta om statistiken.

För mer information, se tabell 13.

Utresande utbytesstudenter per universitet och högskola

Det fanns stora skillnader mellan högskolorna vad gäller antalet utresande utbytesstudenter. Lunds universitet och Uppsala universitet hade flest utresande utbytesstudenter läsåret 2010/11. Därefter följde universiteten i Stockholm och Linköping, Kungliga Tekniska högskolan och Högskolan i Jönköping. Från dessa sex högskolor kom drygt hälften av utbytesstudenterna. På nästan samtliga högskolor var antalet kvinnor som reste ut som utbytesstudenter fler än antalet män.

Högskolor med flest utresande utbytesstudenter läsåret 2010/11

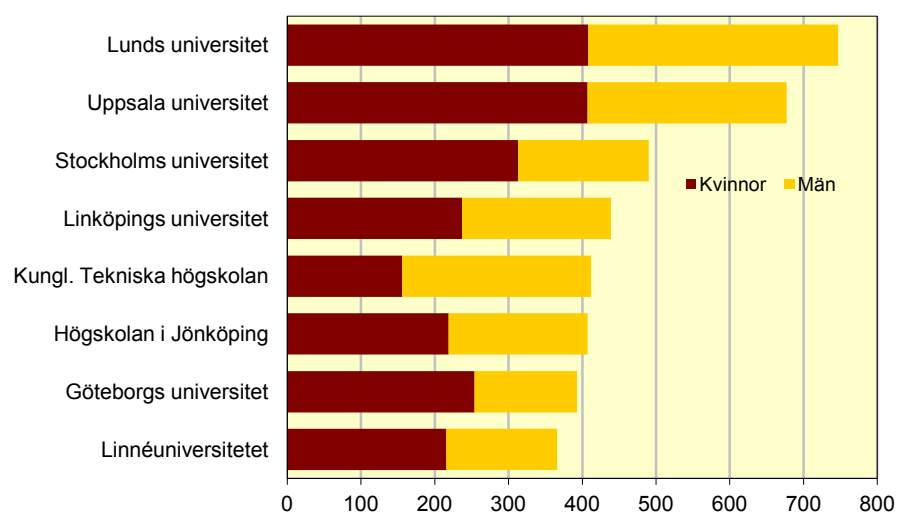

Under de senaste tio läsåren har antalet utresande utbytesstudenter ökat mest från Stockholms universitet följt av Lunds universitet.

För mer information, se tabell 14.

Utresande utbytestudenter per utbytesprogram

Läsåret 2010/11 åkte 6 000 studenter ut inom någon form av utbytesprogram. Av dessa var 3 400 kvinnor och 2 600 män. Störst var bilaterala utbytesprogram följt av EU-program. Erasmusprogrammet var det största enskilda utbytesprogrammet bland EU-programmen. Förutom EU-programmen och de bilaterala utbytesprogrammen finns även det nordiska programmet Nordplus.

Det fanns inga stora skillnader mellan könen vad gäller val av utbytesprogram. Det största utbytesprogrammet bland kvinnorna var EU-program. Bland männen var bilaterala utbytesprogram vanligast. Andelen som läste på Nordplus var lika stor bland både kvinnorna och männen.

Utresande utbytestudenter läsåret 2010/11 efter utbytesprogram

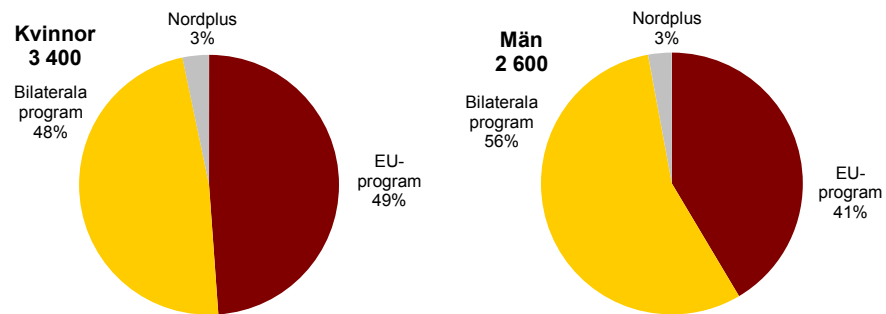

Fram till och med 2005/06 deltog de flesta utresande utbytestudenterna i ett EU-program. Därefter har de bilaterala utbytena haft flest utresande. Andelen som läste på Nordplus har varierat mellan 6 och 3 procent under de senaste tio läsåren.

För mer information, se tabell 15.

Utlandsstudier bland examinerade i Sverige

Läsåret 2010/11 uppgick antalet studenter i svensk högskoleutbildning som tog examen (exklusive inresande studenter) till 43 300. Av dessa hade 13 procent studerat utomlands någon gång under de senaste tolv terminerna inklusive examensterminen. Skillnaden mellan olika examensgrupper var dock stor. Bland examen med minst 60 examinerade hade arkitekter högst andel som studerat utomlands med 46 procent. Därefter följde magisterexamen inom *samhällsvetenskap, juridik, handel, administration* med 38 procent och juristexamen med 37 procent. Utlandsstudierna behöver dock inte vara kopplade till den examen som avlagts.

För många examensgrupper låg andelen som studerat utomlands mellan 10 och 30 procent. Här återfanns bland annat civilingenjörer och läkare. Även många av de examinerade med kandidat- eller magisterexamen återfanns inom detta intervall. En något lägre andel som studerat utomlands hade tagit examen inom vård- och omsorgsområdet samt undervisningsområdet.

Andel som studerat utomlands på några stora utbildningsprogram läsåret 2010/11

Examen	Antal examinerade			Andel i % som studerat utomlands		
	Totalt	Kvinnor	Män	Totalt	Kvinnor	Män
Totalt	43 290	28 590	14 700	13	13	15
Lärarexamen	9 870	7 860	2 010	3	3	3
Kandidat samhällsvetenskap/juridik/adm.	6 070	3 920	2 140	23	23	25
Sjuksköterskeexamen	4 010	3 550	460	5	6	3
Civilingenjörsexamen	3 280	930	2 340	24	33	20
Socionomexamen	2 010	1 760	250	5	5	3
Magister samhällsvetenskap/juridik/ adm.	2 010	1 170	840	38	40	35
Högskoleingenjörsexamen	1 600	410	1 180	9	14	7
Kandidat humaniora och konst	1 360	880	480	16	16	16
Kandidat naturvetenskap, matematik/data	1 170	490	690	10	13	8

Tabeller

Teckenförklaring

Explanation of symbols

–	Noll	Zero
0	Mindre än 0,5	Less than 0.5
0,0	Mindre än 0,05	Less than 0.05
..	Uppgift inte tillgänglig eller för osäker för att anges	Data not available
.	Uppgift kan inte förekomma	Not applicable
*	Preliminär uppgift	Provisional figure

1 A. Inresande studenter i svensk högskoleutbildning läsåren 2006/07–2010/11 efter antal registrerade terminer i Sverige och kön

1 A. Students from abroad in Swedish higher education, academic year 2006/07–2010/11 by number of registered terms in Sweden and sex

Läsår Kön	Antal inresande	Antal registrerade terminer						
		1	2	3	4	5	6	≥ 7
INRESANDE TOTALT								
2006/07	27 945	12 000	8 089	2 862	2 063	678	729	1 524
Kvinnor	12 522	5 764	3 365	964	777	294	371	987
Män	15 423	6 236	4 724	1 898	1 286	384	358	537
2007/08	31 408	13 196	9 322	2 707	2 653	942	918	1 670
Kvinnor	14 122	6 451	3 965	976	984	316	408	1 022
Män	17 286	6 745	5 357	1 731	1 669	626	510	648
2008/09	36 547	14 246	10 982	2 369	4 475	1 244	1 233	1 998
Kvinnor	16 342	7 009	4 715	886	1 711	439	492	1 090
Män	20 205	7 237	6 267	1 483	2 764	805	741	908
2009/10	41 904	15 078	12 723	2 759	5 475	1 676	1 720	2 473
Kvinnor	18 432	7 453	5 179	1 066	2 187	590	715	1 242
Män	23 472	7 625	7 544	1 693	3 288	1 086	1 005	1 231
2010/11	46 807	15 652	14 783	2 666	6 675	2 087	1 973	2 971
Kvinnor	20 694	7 941	6 152	958	2 553	772	841	1 477
Män	26 113	7 711	8 631	1 708	4 122	1 315	1 132	1 494
UTBYTESSTUDENTER								
2006/07	11 230	8 210	2 924	74	19	3	-	-
Kvinnor	5 604	4 233	1 331	30	10	-	-	-
Män	5 626	3 977	1 593	44	9	3	-	-
2007/08	12 112	9 038	2 969	83	17	4	-	1
Kvinnor	6 170	4 746	1 376	39	7	1	-	1
Män	5 942	4 292	1 593	44	10	3	-	-
2008/09	13 095	9 809	3 131	130	24	1	-	-
Kvinnor	6 658	5 097	1 500	48	12	1	-	-
Män	6 437	4 712	1 631	82	12	-	-	-
2009/10	14 379	10 831	3 342	136	63	5	2	-
Kvinnor	7 249	5 648	1 529	44	26	-	2	-
Män	7 130	5 183	1 813	92	37	5	-	-
2010/11	15 103	11 302	3 505	205	81	8	2	-
Kvinnor	7 758	6 013	1 655	65	20	3	2	-
Män	7 345	5 289	1 850	140	61	5	-	-
FREEMOVER-STUDENTER								
2006/07	16 908	4 468	5 196	2 559	1 919	610	700	1 456
Kvinnor	6 993	1 814	2 059	841	709	262	359	949
Män	9 915	2 654	3 137	1 718	1 210	348	341	507
2007/08	19 500	4 834	6 431	2 408	2 475	874	884	1 594
Kvinnor	8 054	2 032	2 622	846	894	291	386	983
Män	11 446	2 802	3 809	1 562	1 581	583	498	611
2008/09	23 711	5 160	8 013	2 031	4 296	1 143	1 150	1 918
Kvinnor	9 830	2 283	3 290	741	1 649	382	448	1 037
Män	13 881	2 877	4 723	1 290	2 647	761	702	881
2009/10	27 773	4 946	9 546	2 425	5 332	1 514	1 640	2 370
Kvinnor	11 303	2 161	3 720	923	2 130	524	667	1 178
Män	16 470	2 785	5 826	1 502	3 202	990	973	1 192
2010/11	31 957	5 097	11 357	2 352	6 479	1 949	1 881	2 842
Kvinnor	13 048	2 269	4 532	836	2 503	702	811	1 395
Män	18 909	2 828	6 825	1 516	3 976	1 247	1 070	1 447

1 B. Utresande studenter läsåren 2006/07–2010/11 efter antal registrerade terminer utomlands och kön

1 B. Students travelling abroad for higher education, academic year 2006/07–2010/11 by number of registered terms abroad and sex

Läsår Kön	Antal utresande ¹	Antal registrerade terminer utomlands						
		1	2	3	4	5	6	≥ 7
UTRESANDE TOTALT								
2006/07	23 852	6 967	5 999	2 036	2 749	1 052	1 763	3 286
Kvinnor	14 747	4 330	3 488	1 213	1 692	689	1 110	2 225
Män	9 105	2 637	2 511	823	1 057	363	653	1 061
2007/08	23 427	6 405	5 944	1 837	2 705	1 060	2 019	3 457
Kvinnor	14 413	4 005	3 472	1 115	1 612	639	1 267	2 303
Män	9 014	2 400	2 472	722	1 093	421	752	1 154
2008/09	24 279	6 883	5 898	1 785	2 765	1 041	2 104	3 803
Kvinnor	14 734	4 262	3 386	1 091	1 664	625	1 294	2 412
Män	9 545	2 621	2 512	694	1 101	416	810	1 391
2009/10	26 474	7 812	6 417	1 918	2 783	988	2 203	4 353
Kvinnor	15 979	4 838	3 708	1 167	1 615	599	1 334	2 718
Män	10 495	2 974	2 709	751	1 168	389	869	1 635
2010/11	26 590	7 752	6 394	1 936	2 903	1 080	2 144	4 381
Kvinnor	15 826	4 710	3 692	1 153	1 690	655	1 247	2 679
Män	10 764	3 042	2 702	783	1 213	425	897	1 702
UTBYTESSTUDENTER								
2006/07	5 066	3 549	1 383	105	27	1	1	-
Kvinnor	2 922	2 138	713	55	15	-	1	-
Män	2 144	1 411	670	50	12	1	-	-
2007/08	4 834	3 446	1 281	88	15	4	-	-
Kvinnor	2 780	2 090	626	57	4	3	-	-
Män	2 054	1 356	655	31	11	1	-	-
2008/09	5 008	3 692	1 201	94	21	-	-	-
Kvinnor	2 816	2 195	559	49	13	-	-	-
Män	2 192	1 497	642	45	8	-	-	-
2009/10	5 683	4 295	1 282	90	13	3	-	-
Kvinnor	3 285	2 589	644	47	5	-	-	-
Män	2 398	1 706	638	43	8	3	-	-
2010/11	5 974	4 625	1 257	73	17	2	-	-
Kvinnor	3 390	2 710	638	35	5	2	-	-
Män	2 584	1 915	619	38	12	-	-	-
FREEMOVER-STUDENTER								
2006/07	15 258	2 059	3 859	1 218	2 564	805	1 747	3 006
Kvinnor	9 475	1 205	2 309	713	1 605	516	1 116	2 011
Män	5 783	854	1 550	505	959	289	631	995
2007/08	15 539	1 956	3 867	1 156	2 538	839	2 030	3 153
Kvinnor	9 620	1 167	2 325	677	1 569	520	1 281	2 081
Män	5 919	789	1 542	479	969	319	749	1 072
2008/09	16 036	1 952	3 929	1 079	2 592	856	2 122	3 506
Kvinnor	9 774	1 153	2 326	656	1 592	509	1 326	2 212
Män	6 262	799	1 603	423	1 000	347	796	1 294
2009/10	17 272	2 188	4 209	1 249	2 584	779	2 219	4 044
Kvinnor	10 364	1 280	2 431	749	1 539	482	1 363	2 520
Män	6 908	908	1 778	500	1 045	297	856	1 524
2010/11	17 469	2 067	4 333	1 251	2 713	874	2 127	4 104
Kvinnor	10 375	1 199	2 526	739	1 591	540	1 265	2 515
Män	7 094	868	1 807	512	1 122	334	862	1 589

¹ Deltagare i språkkurser särredovisas inte i tabellen men de ingår i totala antalet utresande studenter.

2 A. Inresande studenter för första gången i svensk högskoleutbildning läsåren**2001/02–2010/11 efter ålder och kön**

2 A. Students from abroad in Swedish higher education for first time academic year 2001/02–2010/11 by age and sex

Ålder		01/02	02/03	03/04	04/05	05/06	06/07	07/08	08/09	09/10	10/11
Kön											
INRESANDE TOTALT											
Samtliga		10 157	12 193	14 568	16 349	18 191	19 132	21 691	24 302	26 838	29 498
Kvinnor		5 261	6 219	7 118	7 770	8 310	8 636	9 980	11 275	12 177	13 685
Män		4 896	5 974	7 450	8 579	9 881	10 496	11 711	13 027	14 661	15 813
-21 år		2 791	3 121	3 369	3 841	4 003	4 456	5 440	6 146	6 634	7 092
Kvinnor		1 749	1 947	2 062	2 301	2 360	2 550	3 114	3 538	3 764	4 117
Män		1 042	1 174	1 307	1 540	1 643	1 906	2 326	2 608	2 870	2 975
22-24 år		4 625	5 434	6 453	7 268	8 037	8 578	8 991	10 196	11 199	11 933
Kvinnor		2 291	2 648	3 034	3 435	3 737	3 845	4 097	4 803	5 040	5 497
Män		2 334	2 786	3 419	3 833	4 300	4 733	4 894	5 393	6 159	6 436
25-29 år		1 896	2 453	3 097	3 678	4 234	4 125	4 893	5 645	6 385	7 333
Kvinnor		788	1 059	1 293	1 346	1 452	1 500	1 842	2 061	2 299	2 780
Män		1 108	1 394	1 804	2 332	2 782	2 625	3 051	3 584	4 086	4 553
30-34 år		424	574	824	845	1 072	1 081	1 236	1 396	1 572	1 813
Kvinnor		199	237	338	322	375	380	430	480	596	681
Män		225	337	486	523	697	701	806	916	976	1 132
35- år		421	611	825	717	845	892	1 131	919	1 048	1 327
Kvinnor		234	328	391	366	386	361	497	393	478	610
Män		187	283	434	351	459	531	634	526	570	717
UTBYTESSTUDENTER											
Samtliga		6 892	7 621	8 822	9 606	10 127	10 878	11 793	12 666	13 829	14 569
Kvinnor		3 619	4 017	4 577	4 945	5 257	5 420	5 996	6 439	7 019	7 548
Män		3 273	3 604	4 245	4 661	4 870	5 458	5 797	6 227	6 810	7 021
-21 år		2 103	2 270	2 560	2 875	3 050	3 432	4 061	4 415	4 940	5 343
Kvinnor		1 311	1 395	1 556	1 700	1 820	2 014	2 355	2 580	2 856	3 137
Män		792	875	1 004	1 175	1 230	1 418	1 706	1 835	2 084	2 206
22-24 år		3 653	4 061	4 674	5 132	5 394	5 776	5 930	6 416	6 803	7 100
Kvinnor		1 827	2 041	2 277	2 552	2 711	2 708	2 859	3 082	3 268	3 477
Män		1 826	2 020	2 397	2 580	2 683	3 068	3 071	3 334	3 535	3 623
25-29 år		987	1 127	1 371	1 391	1 463	1 454	1 555	1 560	1 763	1 838
Kvinnor		396	493	617	576	610	594	644	637	717	786
Män		591	634	754	815	853	860	911	923	1 046	1 052
30-34 år		99	104	127	129	137	141	137	180	184	198
Kvinnor		56	51	68	66	65	67	71	86	90	101
Män		43	53	59	63	72	74	66	94	94	97
35- år		50	59	90	79	83	75	110	95	139	90
Kvinnor		29	37	59	51	51	37	67	54	88	47
Män		21	22	31	28	32	38	43	41	51	43

2 A. (forts.)

Ålder		01/02	02/03	03/04	04/05	05/06	06/07	07/08	08/09	09/10	10/11
Kön											
FREEMOVER-STUDENTER											
Samtliga		3 265	4 572	5 746	6 743	8 064	8 254	9 898	11 636	13 009	14 929
Kvinnor		1 642	2 202	2 541	2 825	3 053	3 216	3 984	4 836	5 158	6 137
Män		1 623	2 370	3 205	3 918	5 011	5 038	5 914	6 800	7 851	8 792
-21 år		688	851	809	966	953	1 024	1 379	1 731	1 694	1 749
Kvinnor		438	552	506	601	540	536	759	958	908	980
Män		250	299	303	365	413	488	620	773	786	769
22-24 år		972	1 373	1 779	2 136	2 643	2 802	3 061	3 780	4 396	4 833
Kvinnor		464	607	757	883	1 026	1 137	1 238	1 721	1 772	2 020
Män		508	766	1 022	1 253	1 617	1 665	1 823	2 059	2 624	2 813
25-29 år		909	1 326	1 726	2 287	2 771	2 671	3 338	4 085	4 622	5 495
Kvinnor		392	566	676	770	842	906	1 198	1 424	1 582	1 994
Män		517	760	1 050	1 517	1 929	1 765	2 140	2 661	3 040	3 501
30-34 år		325	470	697	716	935	940	1 099	1 216	1 388	1 615
Kvinnor		143	186	270	256	310	313	359	394	506	580
Män		182	284	427	460	625	627	740	822	882	1 035
35- år		371	552	735	638	762	817	1 021	824	909	1 237
Kvinnor		205	291	332	315	335	324	430	339	390	563
Män		166	261	403	323	427	493	591	485	519	674
SVENSKA STUDENTER											
Samtliga		68 042	71 225	68 600	65 216	64 269	61 934	64 899	69 496	81 891	76 235
Kvinnor		40 843	42 592	40 988	38 419	37 652	37 221	39 350	41 154	47 568	44 202
Män		27 199	28 633	27 612	26 797	26 617	24 713	25 549	28 342	34 323	32 033
-21 år		33 666	33 922	33 999	34 369	35 570	34 181	36 490	39 564	49 686	45 415
Kvinnor		19 256	19 333	19 390	19 377	19 885	19 600	21 098	22 663	28 323	25 784
Män		14 410	14 589	14 609	14 992	15 685	14 581	15 392	16 901	21 363	19 631
22-24 år		11 006	12 028	11 327	10 496	10 217	10 106	10 573	11 487	13 503	12 742
Kvinnor		6 098	6 610	6 281	5 804	5 705	5 854	6 203	6 609	7 518	7 257
Män		4 908	5 418	5 046	4 692	4 512	4 252	4 370	4 878	5 985	5 485
25-29 år		8 247	8 479	7 699	6 912	6 161	6 081	6 287	6 651	7 247	7 190
Kvinnor		4 876	4 958	4 381	3 923	3 564	3 591	3 828	3 951	4 090	4 128
Män		3 371	3 521	3 318	2 989	2 597	2 490	2 459	2 700	3 157	3 062
30-34 år		5 587	5 854	5 233	4 699	4 185	3 699	3 810	3 785	3 876	3 593
Kvinnor		3 762	3 917	3 497	3 169	2 789	2 522	2 649	2 509	2 505	2 270
Män		1 825	1 937	1 736	1 530	1 396	1 177	1 161	1 276	1 371	1 323
35- år		9 536	10 942	10 342	8 740	8 136	7 867	7 739	8 009	7 579	7 295
Kvinnor		6 851	7 774	7 439	6 146	5 709	5 654	5 572	5 422	5 132	4 763
Män		2 685	3 168	2 903	2 594	2 427	2 213	2 167	2 587	2 447	2 532

2 B. Inresande studenter i svensk högskoleutbildning läsåren 2001/02–2010/11 efter ålder och kön

2 B. Students from abroad in Swedish higher education, academic year 2001/02–2010/11, by age and sex

Ålder	01/02	02/03	03/04	04/05	05/06	06/07	07/08	08/09	09/10	10/11
Kön										
INRESANDE TOTALT										
Samtliga	13 912	16 656	19 928	22 779	25 567	27 946	31 408	36 549	41 904	46 807
Kvinnor	7 470	8 771	10 004	11 056	11 813	12 523	14 122	16 342	18 433	20 694
Män	6 442	7 885	9 924	11 723	13 754	15 423	17 286	20 207	23 471	26 113
-21 år										
	3 111	3 471	3 745	4 254	4 390	4 884	5 927	6 853	7 577	8 144
Kvinnor	1 980	2 195	2 327	2 598	2 630	2 827	3 422	3 967	4 292	4 713
Män	1 131	1 276	1 418	1 656	1 760	2 057	2 505	2 886	3 285	3 431
22-24 år										
	5 955	6 966	8 219	9 322	10 224	11 018	11 684	13 206	14 838	16 307
Kvinnor	3 139	3 567	4 021	4 496	4 810	5 039	5 428	6 244	6 794	7 499
Män	2 816	3 399	4 198	4 826	5 414	5 979	6 256	6 962	8 044	8 808
25-29 år										
	3 270	4 102	5 213	6 282	7 398	7 889	9 014	11 071	13 238	15 062
Kvinnor	1 505	1 928	2 377	2 618	2 869	2 970	3 386	4 069	4 903	5 633
Män	1 765	2 174	2 836	3 664	4 529	4 919	5 628	7 002	8 335	9 429
30-34 år										
	813	1 075	1 462	1 674	2 084	2 405	2 726	3 332	3 971	4 581
Kvinnor	400	492	620	681	797	901	977	1 147	1 412	1 634
Män	413	583	842	993	1 287	1 504	1 749	2 185	2 559	2 947
35- år										
	763	1 042	1 289	1 247	1 471	1 750	2 057	2 087	2 280	2 713
Kvinnor	446	589	659	663	707	786	909	915	1 032	1 215
Män	317	453	630	584	764	964	1 148	1 172	1 248	1 498
UTBYTESSTUDENTER										
Samtliga	7 215	7 894	9 069	9 922	10 442	11 230	12 112	13 095	14 379	15 103
Kvinnor	3 794	4 163	4 710	5 099	5 433	5 604	6 170	6 658	7 249	7 758
Män	3 421	3 731	4 359	4 823	5 009	5 626	5 942	6 437	7 130	7 345
-21 år										
	2 145	2 306	2 591	2 908	3 085	3 482	4 105	4 496	5 018	5 422
Kvinnor	1 343	1 425	1 573	1 725	1 841	2 046	2 388	2 629	2 893	3 176
Män	802	881	1 018	1 183	1 244	1 436	1 717	1 867	2 125	2 246
22-24 år										
	3 807	4 196	4 798	5 313	5 564	5 946	6 115	6 641	7 107	7 413
Kvinnor	1 903	2 112	2 344	2 628	2 809	2 794	2 953	3 192	3 399	3 594
Män	1 904	2 084	2 454	2 685	2 755	3 152	3 162	3 449	3 708	3 819
25-29 år										
	1 088	1 214	1 453	1 479	1 553	1 558	1 629	1 667	1 882	1 953
Kvinnor	449	527	661	622	654	649	683	692	764	832
Män	639	687	792	857	899	909	946	975	1 118	1 121
30-34 år										
	113	117	132	137	150	160	147	194	212	212
Kvinnor	64	60	70	69	73	75	77	91	99	106
Män	49	57	62	68	77	85	70	103	113	106
35- år										
	62	61	95	85	90	84	116	97	160	103
Kvinnor	35	39	62	55	56	40	69	54	94	50
Män	27	22	33	30	34	44	47	43	66	53

2 B. (forts.)

Ålder Kön	01/02	02/03	03/04	04/05	05/06	06/07	07/08	08/09	09/10	10/11
FREEMOVER-STUDENTER										
Samtliga	6 907	8 925	11 065	13 037	15 314	16 909	19 500	23 713	27 774	31 957
Kvinnor	3 791	4 701	5 403	6 042	6 488	6 994	8 054	9 830	11 304	13 048
Män	3 116	4 224	5 662	6 995	8 826	9 915	11 446	13 883	16 470	18 909
-21 år	1 010	1 195	1 217	1 387	1 348	1 432	1 865	2 423	2 629	2 802
Kvinnor	668	789	790	903	819	800	1 063	1 376	1 441	1 573
Män	342	406	427	484	529	632	802	1 047	1 188	1 229
22-24 år	2 269	2 858	3 528	4 111	4 760	5 191	5 685	6 694	7 866	9 018
Kvinnor	1 301	1 506	1 737	1 912	2 063	2 287	2 526	3 128	3 455	3 964
Män	968	1 352	1 791	2 199	2 697	2 904	3 159	3 566	4 411	5 054
25-29 år	2 218	2 927	3 792	4 838	5 882	6 367	7 418	9 455	11 394	13 152
Kvinnor	1 072	1 420	1 727	2 006	2 227	2 333	2 717	3 405	4 155	4 816
Män	1 146	1 507	2 065	2 832	3 655	4 034	4 701	6 050	7 239	8 336
30-34 år	706	964	1 332	1 539	1 940	2 252	2 584	3 150	3 764	4 374
Kvinnor	339	436	552	613	726	828	903	1 060	1 315	1 529
Män	367	528	780	926	1 214	1 424	1 681	2 090	2 449	2 845
35- år	704	981	1 196	1 162	1 384	1 667	1 948	1 991	2 121	2 611
Kvinnor	411	550	597	608	653	746	845	861	938	1 166
Män	293	431	599	554	731	921	1 103	1 130	1 183	1 445
SVENSKA STUDENTER										
Samtliga	339 790	367 586	376 510	370 475	362 088	350 567	351 139	361 606	389 171	392 401
Kvinnor	206 764	224 184	229 944	226 756	222 615	217 461	219 008	225 022	239 584	241 418
Män	133 026	143 402	146 566	143 719	139 473	133 106	132 131	136 584	149 587	150 983
-21 år	63 731	64 130	64 469	63 937	65 831	65 675	68 318	73 408	87 875	90 234
Kvinnor	36 835	37 015	37 226	36 786	37 436	37 711	39 656	42 362	50 194	51 509
Män	26 896	27 115	27 243	27 151	28 395	27 964	28 662	31 046	37 681	38 725
22-24 år	84 397	90 747	94 304	93 705	89 819	86 448	86 011	87 874	94 314	96 989
Kvinnor	46 437	50 289	52 818	52 819	51 004	49 401	49 592	50 903	54 333	55 863
Män	37 960	40 458	41 486	40 886	38 815	37 047	36 419	36 971	39 981	41 126
25-29 år	76 499	82 419	83 468	82 067	79 522	75 930	75 313	76 427	81 166	80 512
Kvinnor	42 567	45 635	46 004	45 748	44 989	43 634	43 946	44 563	47 008	46 720
Män	33 932	36 784	37 464	36 319	34 533	32 296	31 367	31 864	34 158	33 792
30-34 år	38 388	42 394	43 406	42 977	41 309	38 594	37 385	37 203	37 977	37 795
Kvinnor	24 161	26 587	27 255	27 190	26 540	24 873	24 120	24 158	24 403	24 275
Män	14 227	15 807	16 151	15 787	14 769	13 721	13 265	13 045	13 574	13 520
35- år	76 775	87 896	90 863	87 789	85 607	83 920	84 112	86 694	87 839	86 871
Kvinnor	56 764	64 658	66 641	64 213	62 646	61 842	61 694	63 036	63 646	63 051
Män	20 011	23 238	24 222	23 576	22 961	22 078	22 418	23 658	24 193	23 820

3 A. Inresande studenter för första gången i svensk högskoleutbildning läsåren 2006/07–2010/11 efter geografiskt område, land och kön

3 A. Students from abroad in Swedish higher education for first time, academic year 2006/07–2010/11 by geographic area, country and sex

Geografiskt område Land ¹	2006/07			2007/08			2008/09			2009/10			2010/11		
	Totalt	Kv.	Män	Totalt	Kv.	Män	Totalt	Kv.	Män	Totalt	Kv.	Män	Totalt	Kv.	Män
INRESANDE TOTALT	19 132	8 636	10 496	21 691	9 980	11 711	24 302	11 275	13 027	26 838	12 177	14 661	29 498	13 685	15 813
Norden utom Sverige	1 368	903	465	1 305	902	403	1 244	827	417	1 298	876	422	1 486	972	514
Danmark	204	123	81	182	121	61	175	105	70	185	114	71	241	131	110
Finland	838	579	259	791	564	227	770	540	230	772	554	218	831	604	227
Island	78	42	36	87	45	42	87	55	32	104	57	47	141	79	62
Norge	248	159	89	245	172	73	212	127	85	237	151	86	273	158	115
EU27 utom Norden	8 042	3 793	4 249	8 412	4 033	4 379	9 111	4 441	4 670	9 766	4 765	5 001	10 023	4 970	5 053
Belgien	238	108	130	182	87	95	230	110	120	304	161	143	314	167	147
Bulgarien	51	24	27	46	24	22	52	27	25	76	36	40	75	32	43
Cypern	8	6	8	7	10	5	5
Estland	53	39	14	44	32	12	48	32	16	75	54	21	85	55	30
Frankrike	1 438	597	841	1 591	681	910	1 764	738	1 026	1 902	787	1 115	1 927	759	1 168
Grekland	142	54	88	137	52	85	153	72	81	176	81	95	162	84	78
Irland	87	47	40	90	48	42	89	51	38	108	61	47	127	73	54
Italien	532	215	317	552	186	366	588	203	385	672	284	388	657	274	383
Lettland	42	28	14	56	35	21	63	41	22	121	70	51	102	66	36
Litauen	144	101	43	152	119	33	176	115	61	176	107	69	190	117	73
Luxemburg	10	7	6
Malta	10	6	8	5	5	-	5
Nederländerna	497	256	241	628	327	301	616	319	297	677	334	343	680	353	327
Polen	415	263	152	399	241	158	447	285	162	337	187	150	348	225	123
Portugal	121	48	73	119	41	78	129	47	82	150	59	91	137	59	78
Rumänien	62	41	21	48	34	14	78	54	24	87	60	27	106	66	40
Slovakien	33	17	16	25	14	11	65	37	28	54	29	25	65	38	27
Slovenien	42	22	20	31	20	11	40	26	14	35	16	19	39	25	14
Spanien	935	384	551	1 002	422	580	1 008	449	559	1 094	492	602	1 168	519	649
Storbritannien och Nord- irland	324	168	156	365	179	186	398	198	200	454	232	222	438	227	211
Tjeckien	182	94	88	175	90	85	216	117	99	202	109	93	225	128	97
Tyskland	2 246	1 053	1 193	2 292	1 133	1 159	2 430	1 232	1 198	2 532	1 316	1 216	2 623	1 399	1 224
Ungern	77	45	32	88	57	31	104	55	49	96	49	47	85	43	42
Österrike	360	173	187	375	204	171	391	220	171	419	230	189	449	250	199
Övriga EU27 utom Norden	3	2	1	3	-	3	-	-	-	-	-	-	-	-	-
Europa utom EU27 och Norden	821	377	444	1 089	527	562	1 346	651	695	1 504	723	781	1 812	933	879
Albanien	10	5	5	10	5	5	23	13	10	18	13	5	19	7	12
Bosnien-Hercegovina	5	7	6	8	12	7	5
Jugoslavien	17	11	6	-	-	-
Kosovo	-	-	-	7	7	5
Kroatien	45	11	34	15	49	12	37	66	23	43	84	17	67
Liechtenstein	..	-	..	5	-	5	..	-	-	-	..
Makedonien	50	12	38	41	13	28	72	17	55	64	20	44	65	30	35
Moldavien	6	8	20	12	8	18	12	6	9
Ryssland	148	102	46	231	159	72	254	172	82	272	192	80	412	288	124
Schweiz	210	65	145	204	65	139	240	95	145	229	90	139	227	95	132
Serbien	8	20	13	7	13	6	7	19	8	11	31	16	15
Serbien och Montenegro	18	12	6	-	-	-	-	-	-	-	-	-
Turkiet	218	89	129	360	148	212	458	203	255	604	242	362	633	294	339
Ukraina	63	46	17	130	73	57	158	83	75	127	65	62	269	143	126
Vitryssland	35	24	11	37	27	10	43	33	10	64	45	19	45	31	14
Övriga Europa utom EU27 och Norden	6	2	4	3	1	2	3	1	2	8	3	5	1	1	-

3 A. (forts.)

Geografiskt område Land ¹	2006/07			2007/08			2008/09			2009/10			2010/11		
	Totalt	Kv.	Män	Totalt	Kv.	Män	Totalt	Kv.	Män	Totalt	Kv.	Män	Totalt	Kv.	Män
Afrika	529	136	393	644	173	471	704	198	506	691	207	484	840	202	638
Algeriet	..	-	-	-	-	..	5	-	5
Botswana	5	5	-	7	5
Burkina Faso	-	-	-	-	-	-	-	-	-
Egypten	15	49	8	41	41	38	10	28	69	8	61
Eritrea	8
Etiopien	27	66	11	55	107	14	93	184	38	146	310	70	240
Ghana	23	27	8	19	40	6	34	51	10	41	79	11	68
Kamerun	62	13	49	141	31	110	129	37	92	133	30	103	45	16	29
Kenya	18	8	10	16	7	9	23	11	12	30	17	13	21	12	9
Libyen
Malawi	5	8
Marocko	13	21	6	15	10	10
Mocambique	10	17	5	12
Namibia	6	10	6	5
Nigeria	186	20	166	101	19	82	125	24	101	75	17	58	128	14	114
Rwanda	5	7	-	7
Sudan	17	6	11	30	15	9	-	9	17
Sydafrika	69	35	34	57	37	20	54	34	20	38	22	16	17	9	8
Tanzania	34	17	17	39	14	25	37	13	24	37	16	21	44	17	27
Tunisien	-	-	-
Uganda	17	9	8	24	11	13	25	11	14	29	13	16	46	23	23
Zambia	14	8	6	17	5	12	15	6	9	10	6
Zimbabwe	5	5	5	9
Övriga Afrika	34	10	24	30	6	24	30	11	19	24	12	12	27	8	19
Nordamerika	1 105	541	564	1 304	630	674	1 427	714	713	1 506	716	790	1 626	820	806
Costa Rica	9	6	16	6	10
Dominikanska Republiken	-	-	-	-	5	5	-	..	-	-
Guatemala	5	6	-	6
Honduras	6	5
Jamaica	6	5	8
Kanada	325	171	154	381	198	183	377	194	183	439	236	203	463	246	217
Kuba	6	15	12	5	7	16	7	9	12
Mexiko	156	56	100	206	69	137	231	100	131	208	79	129	216	84	132
Nicaragua	7	6	5	6
Panama	15	6
Trinidad och Tobago	-	-	-	-	-	-	5
USA	584	294	290	673	340	333	752	391	361	802	383	419	883	453	430
Övriga Nordamerika	21	12	9	17	5	12	16	8	8	18	3	15	12	6	6
Sydamerika	210	84	126	263	132	131	278	138	140	295	122	173	288	134	154
Argentina	29	16	13	61	34	27	19	7	12	46	23	23	23	11	12
Bolivia	5	8	18	13	5	11
Brasilien	45	12	33	81	43	38	90	50	40	97	39	58	99	42	57
Chile	44	22	22	35	22	13	46	19	27	37	15	22	29	11	18
Colombia	32	9	23	39	13	26	42	18	24	53	20	33	66	32	34
Ecuador	13	5	8	6	13	7	6	6	15	9	6
Peru	19	11	8	13	7	6	22	12	10	20	11	9	25	15	10
Uruguay	6
Venezuela	18	18	6	12	24	10	14	19	22	7	15
Övriga Sydamerika	5	4	1	2	-	2	4	2	2	-	-	-	9	7	2
Asien	3 480	1 237	2 243	4 574	1 659	2 915	5 830	2 189	3 641	7 488	2 743	4 745	7 842	3 066	4 776
Afghanistan	28	5	23	7	-	7	7
Armenien	10	15	8	7	34	26	8	22	10	12
Azerbajdjan	10	7	12	5	7	25	10	15	28	6	22
Bangladesh	202	23	179	217	21	196	393	46	347	543	40	503	628	66	562
Filippinerna	10	14	7	7	8	6
Georgien	15	9	6	9	25	12	13	33	19	14	28	15	13

3 A. (forts.)

Geografiskt område Land ¹	2006/07			2007/08			2008/09			2009/10			2010/11		
	Totalt	Kv.	Män	Totalt	Kv.	Män	Totalt	Kv.	Män	Totalt	Kv.	Män	Totalt	Kv.	Män
Hongkong	24	14	10	16	8	8	15	10	5	10	14
Indien	368	44	324	414	75	339	459	101	358	1 109	199	910	1 148	215	933
Indonesien	22	9	13	33	13	20	61	27	34	71	36	35	64	30	34
Irak	9	15	24	14	15	5	10
Iran	287	109	178	470	190	280	770	318	452	933	431	502	1 189	549	640
Israel	10	9	16	5	11	11
Japan	130	81	49	169	107	62	175	116	59	193	113	80	178	103	75
Jordanien	18	24	6	18	31	7	24	32	7	25	29	6	23
Kambodja	5
Kazakstan	11	13	18	13	5	23	15	8	21	13	8
Kina	1 032	542	490	1 460	788	672	1 718	956	762	1 971	1 119	852	2 088	1 214	874
Kirgizistan	6	8	5	5
Korea, Nord-	7	7	-	5	-	-	-
Korea, Syd-	120	73	47	123	77	46	183	119	64	210	148	62	226	152	74
Laos	5
Libanon	16	16	12	27	21
Malaysia	17	10	7	22	13	9	27	18	9	19	14	5	23	9	14
Mongoliet	5	6	10	11	10
Nepal	15	26	58	7	51	96	12	84	156	27	129
Pakistan	754	63	691	967	50	917	1 114	61	1 053	1 311	86	1 225	1 050	85	965
Palestina	-	-	-	-	-	-	5	5
Saudiarabien	7
Singapore	147	70	77	200	86	114	235	116	119	283	154	129	338	174	164
Sri Lanka	15	7	8	9	9	14	5	9	13
Syrien	7	18	10	8
Tadjikistan	13	5	8	7	10
Taiwan	30	22	8	43	28	15	81	50	31	73	45	28	82	52	30
Thailand	113	76	37	133	83	50	151	96	55	240	153	87	271	196	75
Uzbekistan	14	29	14	15	26	6	20	18	5	13	19	7	12
Vietnam	48	25	23	57	31	26	129	59	70	111	55	56	107	77	30
Övriga Asien	25	9	16	24	7	17	27	11	16	31	12	19	12	6	6
Oceanien	365	188	177	396	190	206	396	195	201	355	179	176	446	242	204
Australien	327	172	155	364	177	187	361	180	181	319	160	159	394	216	178
Nya Zeeland	37	16	21	30	12	18	31	14	17	34	19	15	49	25	24
Övriga Oceanien	1	-	1	2	1	1	4	1	3	2	-	2	3	1	2
F.d. Sovjetunionen	1	1	-	-	-	-	-	-	-	1	1	-	1	1	-
Okänt	3 211	1 376	1 835	3 704	1 734	1 970	3 966	1 922	2 044	3 934	1 845	2 089	5 133	2 345	2 788
UTBYTESSTUDENTER	10 878	5 420	5 458	11 793	5 996	5 797	12 666	6 439	6 227	13 829	7 019	6 810	14 569	7 548	7 021
Norden utom Sverige	906	583	323	810	600	210	790	539	251	792	562	230	944	615	329
Danmark	142	82	60	135	94	41	117	73	44	132	85	47	190	97	93
Finland	591	394	197	502	380	122	522	376	146	468	344	124	509	374	135
Island	27	15	12	46	25	21	35	24	11	52	36	16	71	41	30
Norge	146	92	54	127	101	26	116	66	50	140	97	43	174	103	71
EU27 utom Norden	7 314	3 480	3 834	7 694	3 723	3 971	8 115	3 984	4 131	8 812	4 345	4 467	9 011	4 501	4 510
Belgien	232	105	127	170	85	85	224	106	118	294	157	137	303	163	140
Bulgarien	22	14	8	19	11	8	23	14	9	44	19	25	43	20	23
Cypern	7	5	5	-	6	7
Estland	26	17	9	21	16	5	25	16	9	61	42	19	59	38	21
Frankrike	1 328	574	754	1 495	656	839	1 607	693	914	1 750	746	1 004	1 781	724	1 057
Grekland	76	38	38	77	38	39	79	47	32	112	62	50	97	54	43
Irland	81	46	35	76	46	30	78	46	32	94	57	37	115	71	44
Italien	492	202	290	509	176	333	515	181	334	620	265	355	599	256	343
Lettland	28	19	9	37	22	15	46	32	14	78	54	24	81	53	28
Litauen	125	87	38	133	104	29	144	94	50	141	84	57	138	88	50

3 A. (forts.)

Geografiskt område Land ¹	2006/07			2007/08			2008/09			2009/10			2010/11		
	Totalt	Kv.	Män	Totalt	Kv.	Män	Totalt	Kv.	Män	Totalt	Kv.	Män	Totalt	Kv.	Män
Luxemburg	8	5	6
Malta	10	5	7	5	5	-
Nederländerna	464	239	225	596	309	287	562	291	271	639	317	322	628	336	292
Polen	375	237	138	360	220	140	403	257	146	311	168	143	304	196	108
Portugal	114	44	70	108	36	72	113	41	72	140	54	86	124	53	71
Rumänien	38	25	13	26	29	21	8	39	32	7	55	36	19
Slovakien	27	12	15	25	14	11	59	34	25	48	25	23	61	34	27
Slovenien	41	22	19	29	20	9	36	23	13	31	13	18	37	23	14
Spanien	897	371	526	953	404	549	969	437	532	1 023	473	550	1 114	497	617
Storbritannien och Nord- irland	288	151	137	328	169	159	346	182	164	397	207	190	377	204	173
Tjeckien	172	91	81	166	85	81	203	108	95	195	105	90	217	122	95
Tyskland	2 058	962	1 096	2 110	1 033	1 077	2 172	1 094	1 078	2 287	1 187	1 100	2 368	1 254	1 114
Ungern	66	39	27	81	55	26	90	48	42	91	47	44	69	36	33
Österrike	346	170	176	363	197	166	372	208	164	401	220	181	424	234	190
Övriga EU27 utom Norden	1	1	-	7	1	6	-	-	-	-	-	-	4	4	-
Europa utom EU27 och Norden	485	196	289	667	310	357	810	354	456	819	332	487	972	442	530
Kroatien	39	8	31	11	43	9	34	51	11	40	73	14	59
Liechtenstein	..	-	..	5	-	5	..	-	-	-	..
Makedonien	39	7	32	28	10	18	51	7	44	39	7	32	41	16	25
Ryssland	65	50	15	110	76	34	123	77	46	113	65	48	140	82	58
Schweiz	201	61	140	194	62	132	223	85	138	209	79	130	211	84	127
Serbien	-	-	-	-	-	-	5
Turkiet	132	64	68	237	112	125	273	133	140	352	157	195	384	200	184
Ukraina	6	69	36	33	83	36	47	47	10	37	112	41	71
Vitryssland	-	-	-	7	5	-	-	-
Övriga Europa utom EU27 och Norden	3	1	2	6	4	2	9	3	6	8	3	5	6	3	3
Afrika	98	55	43	124	66	58	136	64	72	106	59	47	98	40	58
Botswana	6	6	-	5
Egypten	-	-	-	26	5	21	17	13	7	6	24
Etiopien	5	-	-	-
Ghana	9	8
Kenya	8	11	5	6	7
Namibia	6	9	6
Sydafrika	57	31	26	51	36	15	45	29	16	27	16	11	12	6	6
Tanzania	20	12	8	15	8	7	16	7	9	16	9	7	17	7	10
Uganda	8	8	12	14	8	6
Zambia	6	6	6
Övriga Afrika	15	8	7	12	7	5	13	6	7	15	4	11	11	4	7
Nordamerika	861	436	425	986	484	502	1 018	516	502	1 066	532	534	1 097	567	530
Costa Rica	11	6	5
Kanada	274	146	128	298	151	147	283	148	135	320	169	151	346	179	167
Kuba	12	11	15	7	8	11
Mexiko	109	42	67	140	49	91	157	70	87	135	53	82	130	53	77
Nicaragua	-	-	-	-	-	-
Panama	-	-	-	14
USA	470	241	229	529	271	258	549	286	263	586	299	287	593	315	278
Övriga Nordamerika	8	7	1	7	4	3	4	4	-	10	4	6	6	5	1
Sydamerika	112	52	60	144	77	67	146	79	67	176	71	105	148	64	84
Argentina	19	11	8	51	31	20	12	6	6	44	22	22	17	8	9
Brasilien	18	33	16	17	56	34	22	64	21	43	56	24	32
Chile	38	19	19	29	17	12	36	15	21	27	11	16	20	5	15
Colombia	5	9	6	12	6	6	23	12	11
Ecuador	5	-	-	-
Peru	11	6	7	9	13	7	6

3 A. (forts.)

Geografiskt område Land ¹	2006/07			2007/08			2008/09			2009/10			2010/11		
	Totalt	Kv.	Män	Totalt	Kv.	Män	Totalt	Kv.	Män	Totalt	Kv.	Män	Totalt	Kv.	Män
Uruguay	-	-	-
Venezuela	11	14	5	9	18	7	11	14	14	5	9
Övriga Sydamerika	5	4	1	2	1	1	11	7	4	6	3	3	5	3	2
Asien	767	447	320	998	555	443	1 294	721	573	1 739	954	785	1 908	1 100	808
Armenien	-	-	-	-	-	-	-	-	-	-	-	-	-	-	-
Filippinerna	6	5	-	-	-
Hongkong	24	14	10	16	8	8	13	9	13
Indien	41	17	24	92	27	65	144	46	98	213	64	149	188	65	123
Indonesien	6	10	16	5	11	30	17	13	35	15	20
Japan	98	60	38	123	77	46	117	75	42	145	84	61	145	82	63
Jordanien	6	10	8	6
Kambodja	-	-	-	-	-	-	-	-	-	-	-	-	5
Kazakstan	5	13	10	7
Kina	235	137	98	330	197	133	440	267	173	653	393	260	787	487	300
Korea, Nord-	7	7	-	-	-	-	-	-	-	-	-	-
Korea, Syd-	98	59	39	107	70	37	153	102	51	183	127	56	195	133	62
Laos	-	-	-	-	-	-	5
Libanon	-	-	-	-	-	-	-	-	-	14
Malaysia	5	8	7
Pakistan	47	42	5	18	19	20	10	10	8
Singapore	134	63	71	194	83	111	220	106	114	274	148	126	331	168	163
Sri Lanka	5	-	-	-	-	-	-
Tadjikistan	-	-	-	-	-	-	5	5
Taiwan	11	28	20	8	45	30	15	46	27	19	70	44	26
Thailand	18	13	5	24	19	5	18	51	32	19	63	47	16
Uzbekistan	-	-	-	-	-	-	-	-	-
Vietnam	12	6	6	23	15	8	65	30	35	47	20	27	22	17	5
Övriga Asien	25	10	15	12	6	6	8	2	6	36	16	20	16	9	7
Oceanien	335	171	164	370	181	189	357	182	175	319	164	155	391	219	172
Australien	302	156	146	340	169	171	329	169	160	293	151	142	351	197	154
Nya Zeeland	33	15	18	28	11	17	26	13	13	24	13	11	37	21	16
Övriga Oceanien	-	-	-	2	1	1	2	-	2	2	-	2	3	1	2
FREEMOVER-STUDENTER	8 254	3 216	5 038	9 898	3 984	5 914	11 636	4 836	6 800	13 009	5 158	7 851	14 929	6 137	8 792
Norden utom Sverige	462	320	142	495	302	193	454	288	166	506	314	192	542	357	185
Danmark	62	41	21	47	27	20	58	32	26	53	29	24	51	34	17
Finland	247	185	62	289	184	105	248	164	84	304	210	94	322	230	92
Island	51	27	24	41	20	21	52	31	21	52	21	31	70	38	32
Norge	102	67	35	118	71	47	96	61	35	97	54	43	99	55	44
EU27 utom Norden	728	313	415	718	310	408	996	457	539	954	420	534	1 012	469	543
Belgien	6	12	6	10	11
Bulgarien	29	10	19	27	13	14	29	13	16	32	17	15	32	12	20
Estland	27	22	5	23	16	7	23	16	7	14	26	17	9
Frankrike	110	23	87	96	25	71	157	45	112	152	41	111	146	35	111
Grekland	66	16	50	60	14	46	74	25	49	64	19	45	65	30	35
Irland	6	14	11	5	6	14	12
Italien	40	13	27	43	10	33	73	22	51	52	19	33	58	18	40
Lettland	14	9	5	19	13	6	17	9	8	43	16	27	21	13	8
Litauen	19	14	5	19	32	21	11	35	23	12	52	29	23
Nederländerna	33	17	16	32	18	14	54	28	26	38	17	21	52	17	35
Polen	40	26	14	39	21	18	44	28	16	26	19	7	44	29	15
Portugal	7	11	5	6	16	6	10	10	5	5	13	6	7
Rumänien	24	16	8	22	12	10	49	33	16	48	28	20	51	30	21
Slovakien	6	-	-	-	6	6
Spanien	38	13	25	49	18	31	39	12	27	71	19	52	54	22	32

3 A. (forts.)

Geografiskt område Land ¹	2006/07			2007/08			2008/09			2009/10			2010/11		
	Totalt	Kv.	Män	Totalt	Kv.	Män	Totalt	Kv.	Män	Totalt	Kv.	Män	Totalt	Kv.	Män
Trinidad och Tobago	-	-	-	-	-	-	5
USA	114	53	61	144	69	75	203	105	98	216	84	132	290	138	152
Övriga Nordamerika	26	11	15	20	6	14	16	7	9	26	7	19	21	11	10
Sydamerika	98	32	66	119	55	64	132	59	73	119	51	68	140	70	70
Argentina	10	5	5	10	7	6
Bolivia	8	14	9
Brasilien	27	8	19	48	27	21	34	16	18	33	18	15	43	18	25
Chile	6	6	10	10	9
Colombia	27	7	20	30	10	20	36	13	23	41	14	27	43	20	23
Ecuador	8	9	15	9	6
Peru	8	7	15	7	8	11	6	5	12
Venezuela	7	6	5	8
Övriga Sydamerika	5	1	4	10	3	7	1	-	1	10	6	4	4	4	-
Asien	2 713	790	1 923	3 576	1 104	2 472	4 536	1 468	3 068	5 749	1 789	3 960	5 934	1 966	3 968
Afghanistan	28	5	23	7	-	7	7
Armenien	10	15	8	7	34	26	8	22	10	12
Azerbajdjan	10	7	12	5	7	25	10	15	28	6	22
Bangladesh	198	23	175	217	21	196	389	45	344	541	40	501	626	65	561
Filippinerna	9	5
Georgien	15	9	6	9	25	12	13	31	19	12	28	15	13
Indien	327	27	300	322	48	274	315	55	260	896	135	761	960	150	810
Indonesien	16	6	10	23	7	16	45	22	23	41	19	22	29	15	14
Irak	9	14	23	14	15	5	10
Iran	283	108	175	468	188	280	770	318	452	932	430	502	1 189	549	640
Israel	9	8	14	5	9	11
Japan	32	21	11	46	30	16	58	41	17	48	29	19	33	21	12
Jordanien	15	18	21	24	23
Kazakstan	7	8	5	13	14	7	7
Kina	797	405	392	1 130	591	539	1 278	689	589	1 318	726	592	1 301	727	574
Kirgizistan	8	5	5
Korea, Syd-	22	14	8	16	7	9	30	17	13	27	21	6	31	19	12
Laos	-	-	-
Libanon	16	16	12	13	19
Malaysia	12	7	5	18	12	6	19	13	6	15	10	5	16	7	9
Mongoliet	5	6	10	11	10
Nepal	13	25	56	6	50	94	11	83	154	25	129
Pakistan	707	21	686	949	35	914	1 095	46	1 049	1 291	76	1 215	1 042	80	962
Saudiarabien	5
Singapore	13	7	6	6	15	10	5	9	7
Sri Lanka	12	5	7	9	10	13
Syrien	7	18	9	7
Tadjikistan	8	5	5
Taiwan	19	14	5	15	8	7	36	20	16	27	18	9	12
Thailand	95	63	32	109	64	45	133	82	51	189	121	68	208	149	59
Uzbekistan	14	29	14	15	26	6	20	16	5	11	18	7	11
Vietnam	36	19	17	34	16	18	64	29	35	64	35	29	85	60	25
Övriga Asien	31	13	18	29	10	19	29	12	17	33	14	19	11	3	8
Oceanien	30	17	13	26	9	17	39	13	26	36	15	21	55	23	32
Australien	25	16	9	24	8	16	32	11	21	26	9	17	43	19	24
Nya Zeeland	5	10	12
Övriga Oceanien	5	1	4	2	1	1	2	1	1	-	-	-	-	-	-
F.d. Sovjetunionen	1	1	-	-	-	-	-	-	-	1	1	-	1	1	-
Okänt	3 211	1 376	1 835	3 704	1 734	1 970	3 966	1 922	2 044	3 934	1 845	2 089	5 133	2 345	2 788

1 Länder med minst 5 studenter särredovisas. För länder redovisas inte uppdelning på kön om antalet understiger 5 personer

3 B. Inresande studenter i högskoleutbildning läsåren 2006/07–2010/11 efter geografiskt område, land och kön

3 B. Students from abroad in Swedish higher education, academic year 2006/07–2010/11 by geographic area, country and sex

Geografiskt område Land ¹	2006/07			2007/08			2008/09			2009/10			2010/11		
	Totalt	Kv.	Män	Totalt	Kv.	Män	Totalt	Kv.	Män	Totalt	Kv.	Män	Totalt	Kv.	Män
INRESANDE TOTALT	27 946	12 523	15 423	31 408	14 122	17 286	36 549	16 342	20 207	41 904	18 433	23 471	46 807	20 694	26 113
Norden utom Sverige	3 010	2 007	1 003	2 876	1 986	890	2 856	1 942	914	2 956	2 005	951	3 134	2 078	1 056
Danmark	342	206	136	321	213	108	317	207	110	351	222	129	404	234	170
Finland	1 924	1 347	577	1 838	1 314	524	1 856	1 305	551	1 841	1 302	539	1 911	1 371	540
Island	191	101	90	191	101	90	182	105	77	220	130	90	250	136	114
Norge	553	353	200	526	358	168	501	325	176	544	351	193	569	337	232
EU27 utom Norden	9 652	4 610	5 042	9 996	4 825	5 171	10 905	5 342	5 563	11 826	5 844	5 982	12 120	6 051	6 069
Belgien	258	120	138	197	97	100	249	118	131	322	168	154	346	181	165
Bulgarien	98	56	42	90	44	46	100	52	48	137	67	70	150	71	79
Cypern	11	6	5	9	9	12	6	6	13	6	7
Estland	123	91	32	115	87	28	121	88	33	149	112	37	156	118	38
Frankrike	1 661	668	993	1 774	739	1 035	1 968	802	1 166	2 130	864	1 266	2 151	832	1 319
Grekland	221	78	143	215	71	144	247	104	143	293	124	169	262	119	143
Irland	97	51	46	98	51	47	102	52	50	120	63	57	147	80	67
Italien	627	251	376	648	214	434	695	244	451	797	328	469	790	323	467
Lettland	79	57	22	101	70	31	115	80	35	189	116	73	159	101	58
Litauen	226	165	61	227	175	52	268	182	86	282	189	93	291	189	102
Luxemburg	8	10	13	11	8
Malta	10	6	8	6	6
Nederländerna	547	281	266	677	352	325	690	357	333	754	374	380	753	386	367
Polen	523	335	188	515	316	199	573	361	212	457	267	190	461	312	149
Portugal	143	60	83	149	56	93	160	65	95	181	72	109	165	72	93
Rumänien	106	77	29	92	70	22	125	87	38	153	107	46	181	114	67
Slovakien	36	19	17	34	21	13	72	43	29	67	39	28	79	48	31
Slovenien	47	24	23	39	26	13	47	32	15	43	23	20	46	30	16
Spanien	1 074	432	642	1 146	480	666	1 160	511	649	1 249	550	699	1 352	598	754
Storbritannien och Nordirland	394	193	201	424	204	220	473	231	242	547	270	277	523	258	265
Tjeckien	197	100	97	190	99	91	229	123	106	228	129	99	250	146	104
Tyskland	2 680	1 294	1 386	2 730	1 361	1 369	2 921	1 490	1 431	3 114	1 643	1 471	3 226	1 734	1 492
Ungern	93	54	39	105	66	39	125	66	59	117	60	57	106	53	53
Österrike	394	185	209	406	215	191	439	240	199	469	265	204	500	274	226
Övriga EU27 utom Norden	-	-	-	-	-	-	-	-	-	-	-	-	-	-	-
Europa utom EU27 och Norden	1 307	690	617	1 624	863	761	2 011	1 044	967	2 332	1 199	1 133	2 841	1 540	1 301
Albanien	17	11	6	25	15	10	37	22	15	37	24	13	42	23	19
Bosnien-Hercegovina	13	16	10	6	17	10	7	18	12	6	21	13	8
Jugoslavien	38	22	16	20	11	9	16	8	8	11
Kosovo	-	-	-	7	12	7	5	10
Kroatien	48	12	36	20	7	13	58	16	42	81	31	50	100	29	71
Liechtenstein	..	-	..	5	-	5	..	-	-	-	..
Makedonien	70	21	49	67	25	42	91	27	64	94	32	62	99	49	50
Moldavien	18	11	7	18	11	7	29	15	14	35	20	15	34	17	17
Ryssland	320	240	80	402	298	104	452	329	123	497	375	122	695	517	178
Schweiz	240	81	159	232	79	153	273	107	166	264	106	158	265	117	148
Serbien	9	31	20	11	28	13	15	37	16	21	51	24	27
Serbien och Montenegro	19	12	7	31	21	10	23	17	6	5
Turkiet	306	115	191	461	175	286	618	255	363	846	319	527	956	401	555
Ukraina	130	96	34	210	130	80	260	150	110	251	143	108	427	244	183
Vitryssland	76	55	21	86	61	25	103	74	29	142	105	37	133	100	33
Övriga Europa utom EU27 och Norden	3	-	3	1	1	-	1	1	-	4	-	4	8	3	5

3 B. (forts.)

Geografiskt område Land ¹	2006/07			2007/08			2008/09			2009/10			2010/11		
	Totalt	Kv.	Män	Totalt	Kv.	Män	Totalt	Kv.	Män	Totalt	Kv.	Män	Totalt	Kv.	Män
Afrika	1 236	238	998	1 376	289	1 087	1 602	353	1 249	1 733	417	1 316	1 957	450	1 507
Algeriet	5	8	5	6	11
Botswana	6	6	-	8	6
Burkina Faso	-	-	-	-	-	-
Egypten	29	62	9	53	78	8	70	75	12	63	112	11	101
Eritrea	5	-	5	7	-	7	13	12	8
Etiopien	50	9	41	97	16	81	175	26	149	300	56	244	525	116	409
Gambia	5	-	5	6
Ghana	137	10	127	109	17	92	123	18	105	137	25	112	161	25	136
Kamerun	221	41	180	276	59	217	343	77	266	397	88	309	327	76	251
Kenya	51	24	27	47	22	25	63	31	32	66	36	30	54	34	20
Libyen	11	10	13	11
Malawi	8	13	7
Marocko	26	7	19	37	10	27	37	7	30	35	8	27	21	7	14
Mauritius	5	6	5
Mocambique	7	16	30	8	22	23	6	17	10
Namibia	7	7	10	7	5
Nigeria	416	36	380	397	44	353	387	49	338	352	54	298	387	54	333
Rwanda	7	10	15
Sierra Leone	5	-	5	6
Somalia	6	5
Sudan	54	8	46	56	8	48	55	9	46	47	5	42	44	6	38
Sydafrika	80	39	41	73	42	31	63	36	27	53	26	27	36	15	21
Tanzania	43	19	24	51	18	33	60	20	40	58	21	37	79	28	51
Tunisien	7	7	5
Uganda	23	9	14	31	13	18	39	17	22	51	23	28	71	32	39
Zambia	22	10	12	26	9	17	24	7	17	20	6	14	23	8	15
Zimbabwe	5	-	5	9	12	11	6	5	16	7	9
Övriga Afrika	38	11	27	44	8	36	24	5	19	23	8	15	36	10	26
Nordamerika	1 396	660	736	1 599	757	842	1 803	887	916	2 019	955	1 064	2 161	1 074	1 087
Costa Rica	7	13	5	8	15	5	10	22	7	15
Dominikanska Republi- ken	5	5	-	9	9
Guatemala	5	6	8	12	8
Honduras	8	5	6	5	9
Jamaica	8	8	7	12
Kanada	391	199	192	445	228	217	457	237	220	555	297	258	594	320	274
Kuba	9	18	13	5	17	9	8	23	13	10	19
Mexiko	228	77	151	266	85	181	317	122	195	308	114	194	324	125	199
Nicaragua	8	9	10	5	5	13	5	8	7
Panama	6	6	20	5	15	6	6
Trinidad och Tobago	5
USA	725	358	367	821	410	411	930	484	446	1 052	501	551	1 135	576	559
Övriga Nordamerika	16	10	6	8	3	5	12	5	7	14	5	9	11	3	8
Sydamerika	329	140	189	392	177	215	448	203	245	495	213	282	453	212	241
Argentina	39	20	19	72	40	32	39	14	25	59	29	30	35	17	18
Bolivia	8	15	6	9	27	15	12	19	9	10	9
Brasilien	76	31	45	113	54	59	148	76	72	169	76	93	145	68	77
Chile	58	29	29	47	27	20	58	26	32	55	24	31	40	16	24
Colombia	63	22	41	64	20	44	78	28	50	97	34	63	117	50	67
Ecuador	17	6	11	15	5	10	18	9	9	13	5	8	20	11	9
Peru	33	18	15	30	15	15	40	21	19	42	24	18	46	27	19
Uruguay	6	6	9	9
Venezuela	26	6	20	31	10	21	33	12	21	31	7	24	30	11	19
Övriga Sydamerika	3	-	3	5	-	5	1	-	1	1	-	1	2	1	1
Asien	6 092	1 959	4 133	8 038	2 659	5 379	10 945	3 719	7 226	14 424	4 918	9 506	16 442	5 806	10 636
Afghanistan	29	5	24	37	5	32	29	22
Armenien	14	19	11	8	27	17	10	53	38	15	63	38	25

3 B. (forts.)

Geografiskt område Land ¹	2006/07			2007/08			2008/09			2009/10			2010/11		
	Totalt	Kv.	Män	Totalt	Kv.	Män	Totalt	Kv.	Män	Totalt	Kv.	Män	Totalt	Kv.	Män
Azerbajdjan	16	12	21	7	14	40	15	25	54	17	37
Bangladesh	470	43	427	554	49	505	817	82	735	1 154	105	1 049	1 383	136	1 247
Bhutan	5	5	5	-	5
Filippinerna	17	20	12	8	14	9	5	16	7	9	10
Georgien	29	16	13	26	13	13	40	18	22	58	29	29	59	29	30
Hongkong	26	14	12	16	8	8	15	10	5	12	6	6	15
Indien	911	92	819	897	120	777	996	170	826	1 763	300	1 463	2 272	374	1 898
Indonesien	37	14	23	52	21	31	91	38	53	101	49	52	104	47	57
Irak	19	6	13	23	7	16	44	7	37	46	8	38	43	11	32
Iran	545	211	334	872	354	518	1 437	580	857	2 051	916	1 135	2 710	1 262	1 448
Israel	17	8	9	13	5	8	14	5	9	24	8	16	21	5	16
Japan	199	126	73	231	153	78	254	175	79	285	184	101	275	173	102
Jordanien	34	6	28	42	9	33	61	10	51	69	11	58	64	13	51
Kambodja	7
Kazakstan	18	13	5	22	16	6	32	25	7	40	28	12	38	24	14
Kina	1 653	873	780	2 394	1 271	1 123	3 250	1 755	1 495	3 951	2 181	1 770	4 357	2 459	1 898
Kirgizistan	14	5	9	18	10	8	15	8	7	15	10	5	16	10	6
Korea, Nord-	8	8	-	9
Korea, Syd-	152	92	60	173	111	62	227	149	78	262	183	79	289	199	90
Laos	7	10	7
Libanon	43	8	35	43	7	36	43	11	32	51	8	43	47	8	39
Malaysia	29	15	14	32	18	14	41	26	15	42	27	15	42	17	25
Mongoliet	12	17	10	7	25	14	11	27	15	12	31	19	12
Myanmar	-	-	-	6	9	7
Nepal	30	7	23	42	8	34	89	13	76	165	20	145	279	40	239
Pakistan	1 235	81	1 154	1 783	69	1 714	2 399	100	2 299	2 978	140	2 838	2 937	170	2 767
Palestina	5	5
Saudiarabien	5	-	5	5	-	5	5	-	5	12	11	-	11
Singapore	163	79	84	221	97	124	258	129	129	307	167	140	361	184	177
Sri Lanka	38	16	22	30	16	14	31	13	18	31	12	19	38	16	22
Syrien	11	16	30	6	24	33	7	26	37	6	31
Tadjikistan	8	18	7	11	15	8	7	21	7	14
Taiwan	44	32	12	63	41	22	104	62	42	119	70	49	118	76	42
Thailand	160	96	64	188	122	66	232	142	90	355	215	140	406	269	137
Uzbekistan	29	6	23	49	17	32	57	20	37	55	19	36	48	18	30
Vietnam	77	38	39	102	54	48	184	87	97	206	103	103	224	137	87
Yemen	5	8	10
Övriga Asien	18	9	9	29	15	14	23	12	11	24	13	11	14	9	5
Oceanien	410	207	203	453	213	240	451	218	233	423	204	219	507	269	238
Australien	366	189	177	416	198	218	412	203	209	378	182	196	442	236	206
Nya Zeeland	43	18	25	34	14	20	34	14	20	41	21	20	60	31	29
Övriga Oceanien	1	-	1	3	1	2	5	1	4	4	1	3	5	2	3
F.d. Sovjetunionen	2	2	-	1	1	-	1	1	-	1	1	-	2	2	-
Okänt	4 514	2 010	2 504	5 056	2 354	2 702	5 532	2 635	2 897	5 702	2 680	3 022	7 228	3 220	4 008
UTBYTESSTUDENTER	11 230	5 604	5 626	12 112	6 170	5 942	13 095	6 658	6 437	14 379	7 249	7 130	15 103	7 758	7 345
Norden utom Sverige	970	621	349	861	641	220	843	578	265	850	601	249	988	639	349
Danmark	153	90	63	148	104	44	127	83	44	156	103	53	205	105	100
Finland	629	414	215	519	393	126	550	394	156	489	358	131	525	384	141
Island	29	17	12	50	29	21	39	26	13	54	37	17	73	42	31
Norge	159	100	59	144	115	29	127	75	52	151	103	48	185	108	77
EU27 utom Norden	7 498	3 569	3 929	7 816	3 778	4 038	8 264	4 049	4 215	8 965	4 411	4 554	9 143	4 564	4 579
Belgien	235	106	129	172	85	87	226	107	119	296	157	139	306	164	142
Bulgarien	22	14	8	19	11	8	23	14	9	44	19	25	44	20	24
Cypern	7	5	5	-	6	7

3 B. (forts.)

Geografiskt område Land ¹	2006/07			2007/08			2008/09			2009/10			2010/11		
	Totalt	Kv.	Män	Totalt	Land ¹	Totalt	Kv.	Män	Totalt	Land ¹	Totalt	Kv.	Män		
Estland	27	17	10	22	17	5	28	18	10	65	46	19	61	40	21
Frankrike	1 353	582	771	1 511	661	850	1 622	695	927	1 773	754	1 019	1 793	729	1 064
Grekland	82	40	42	78	38	40	79	47	32	113	63	50	98	55	43
Irland	81	46	35	77	47	30	78	46	32	94	57	37	116	72	44
Italien	509	208	301	521	178	343	528	186	342	635	269	366	608	261	347
Lettland	29	20	9	38	23	15	46	32	14	84	56	28	91	58	33
Litauen	127	89	38	135	106	29	146	95	51	143	86	57	141	90	51
Luxemburg	8	5	6
Malta	10	5	7	5	5	-
Nederländerna	477	247	230	602	314	288	574	299	275	647	320	327	638	341	297
Polen	388	247	141	369	224	145	416	266	150	319	172	147	309	201	108
Portugal	116	46	70	110	37	73	114	42	72	141	54	87	124	53	71
Rumänien	39	25	14	27	29	21	8	39	32	7	57	36	21
Slovakien	27	12	15	25	14	11	59	34	25	48	25	23	62	34	28
Slovenien	42	22	20	29	20	9	36	23	13	31	13	18	37	23	14
Spanien	911	375	536	975	413	562	987	443	544	1 052	485	567	1 145	509	636
Storbritannien och Nordirland	294	155	139	331	170	161	353	185	168	406	213	193	379	205	174
Tjeckien	180	94	86	169	88	81	207	111	96	198	107	91	219	124	95
Tyskland	2 124	1 000	1 124	2 145	1 051	1 094	2 218	1 112	1 106	2 325	1 201	1 124	2 397	1 269	1 128
Ungern	67	39	28	81	55	26	93	50	43	92	48	44	69	36	33
Österrike	350	170	180	368	198	170	382	212	170	404	223	181	432	235	197
Övriga EU27 utom Norden	1	1	-	7	1	6	-	-	-	-	-	-	4	4	-
Europa utom EU27 och Norden	491	199	292	706	328	378	846	374	472	849	345	504	1 010	454	556
Kroatien	39	8	31	11	43	9	34	51	11	40	73	14	59
Liechtenstein	..	-	..	5	-	5	..	-	-	-	..
Makedonien	39	7	32	36	11	25	51	7	44	39	7	32	41	16	25
Ryssland	66	51	15	125	88	37	139	88	51	117	68	49	143	85	58
Schweiz	203	62	141	202	64	138	227	86	141	209	79	130	213	85	128
Serbien	-	-	-	-	-	-	5
Turkiet	135	65	70	241	113	128	280	136	144	358	160	198	388	202	186
Ukraina	6	73	38	35	91	41	50	65	15	50	140	47	93
Vitryssland	-	-	-	7	5	-	-	-
Övriga Europa utom EU27 och Norden	3	1	2	6	4	2	10	3	7	10	5	5	7	3	4
Afrika	100	55	45	127	68	59	139	65	74	116	59	57	106	42	64
Botswana	6	6	-	5
Egypten	26	5	21	18	16	7	9	26
Etiopien	5	-	-	-
Ghana	9	8
Kenya	8	11	5	6	7
Namibia	6	9	6
Sydafrika	58	31	27	53	37	16	47	30	17	27	16	11	12	6	6
Tanzania	20	12	8	15	8	7	16	7	9	16	9	7	20	9	11
Uganda	8	8	14	8	6	14	8	6
Zambia	6	6	6
Övriga Afrika	16	8	8	13	8	5	13	6	7	20	4	16	14	4	10
Nordamerika	875	444	431	994	489	505	1 034	521	513	1 089	544	545	1 119	578	541
Costa Rica	11	6	5
Kanada	277	148	129	299	152	147	285	148	137	328	173	155	348	181	167
Kuba	12	11	17	9	8	14
Mexiko	117	46	71	142	50	92	165	72	93	139	55	84	142	59	83
Nicaragua	-	-	-	-	-	-
Panama	-	-	-	16	5	11
USA	473	243	230	534	274	260	553	288	265	594	302	292	598	316	282
Övriga Nordamerika	8	7	1	7	4	3	4	4	-	11	5	6	6	5	1

3 B. (forts.)

Geografiskt område Land ¹	2006/07			2007/08			2008/09			2009/10			2010/11		
	Totalt	Kv.	Män	Totalt	Land ¹	Totalt	Kv.	Män	Totalt	Land ¹	Totalt	Kv.	Män		
Sydamerika	117	52	65	148	78	70	150	82	68	190	81	109	154	66	88
Argentina	19	11	8	51	31	20	12	6	6	44	22	22	18	8	10
Brasilien	19	35	16	19	57	35	22	77	31	46	59	25	34
Chile	38	19	19	29	17	12	37	16	21	28	11	17	21	5	16
Colombia	5	10	8	12	6	6	24	13	11
Ecuador	6	-	-	-
Peru	11	7	7	9	13	7	6
Uruguay	5	-	-	-
Venezuela	13	14	5	9	18	7	11	14	14	5	9
Övriga Sydamerika	1	-	1	2	1	1	11	7	4	6	3	3	5	3	2
Asien	825	483	342	1 064	595	469	1 441	797	644	1 977	1 035	942	2 182	1 191	991
Afghanistan	-	-	-	-	-	-	-	-	-	21	11
Armenien	-	-	-	-	-	-	-	-	-	-	-	-	-	-	-
Filippinerna	6	5	-	-	-
Hongkong	24	14	10	16	8	8	13	10	5	5	13
Indien	41	17	24	94	28	66	184	53	131	309	85	224	302	84	218
Indonesien	7	10	16	5	11	31	17	14	36	16	20
Japan	111	69	42	126	79	47	126	79	47	152	88	64	151	86	65
Jordanien	7	12	9	6
Kambodja	-	-	-	-	-	-	-	-	-	-	-	-	5
Kazakstan	5	17	11	7
Kina	258	153	105	363	217	146	495	304	191	726	424	302	906	540	366
Korea, Nord-	7	7	-	7	-	-	-	-	-	-	-	-	-
Korea, Syd-	108	64	44	114	75	39	166	114	52	193	137	56	207	143	64
Laos	-	-	-	-	-	-	5
Libanon	-	-	-	-	-	-	14
Malaysia	5	5	8	7
Pakistan	47	42	5	18	19	23	13	10	9
Singapore	143	67	76	204	86	118	234	112	122	281	150	131	337	170	167
Sri Lanka	5	-	-	-
Tadjikistan	-	-	-	-	-	-	7	5
Taiwan	11	32	23	9	45	30	15	47	27	20	70	44	26
Thailand	18	13	5	24	19	5	18	52	32	20	63	47	16
Uzbekistan	-	-	-	-	-	-	-	-	-
Vietnam	14	7	7	26	17	9	71	34	37	58	26	32	26	18	8
Övriga Asien	25	10	15	5	3	2	10	3	7	40	17	23	17	10	7
Oceanien	354	181	173	396	193	203	378	192	186	343	173	170	402	224	178
Australien	319	166	153	364	179	185	349	179	170	316	159	157	359	200	159
Nya Zeeland	35	15	20	30	13	17	27	13	14	25	14	11	40	23	17
Övriga Oceanien	-	-	-	2	1	1	2	-	2	2	-	2	3	1	2
FREEMOVER-STUDENTER	16 909	6 994	9 915	19 500	8 054	11 446	23 713	9 830	13 883	27 774	11 304	16 470	31 957	13 048	18 909
Norden utom Sverige	2 059	1 393	666	2 038	1 366	672	2 032	1 378	654	2 115	1 411	704	2 160	1 451	709
Danmark	196	118	78	181	115	66	191	124	67	196	120	76	201	131	70
Finland	1 306	938	368	1 329	931	398	1 318	920	398	1 359	950	409	1 395	995	400
Island	162	84	78	142	73	69	146	81	65	166	93	73	180	96	84
Norge	395	253	142	386	247	139	377	253	124	394	248	146	384	229	155
EU27 utom Norden	2 272	1 090	1 182	2 292	1 092	1 200	2 754	1 351	1 403	2 993	1 499	1 494	3 132	1 562	1 570
Belgien	25	15	10	27	12	15	23	11	12	27	11	16	40	17	23
Bulgarien	76	42	34	71	33	38	77	38	39	93	48	45	106	51	55
Cypern	5	6	6
Estland	97	74	23	94	71	23	94	71	23	84	66	18	98	78	20
Frankrike	323	92	231	284	85	199	355	110	245	383	122	261	390	119	271
Grekland	140	39	101	139	33	106	169	58	111	181	62	119	164	64	100
Irland	16	5	11	21	24	6	18	26	6	20	31	8	23
Italien	130	48	82	138	38	100	180	64	116	176	67	109	189	63	126

3 B. (forts.)

Geografiskt område Land ¹	2006/07			2007/08			2008/09			2009/10			2010/11		
	Totalt	Kv.	Män	Totalt	Land ¹	Totalt	Kv.	Män	Totalt	Land ¹	Totalt	Kv.	Män		
Lettland	50	37	13	63	47	16	70	49	21	107	61	46	71	44	27
Litauen	101	77	24	95	72	23	125	87	38	141	104	37	151	100	51
Luxemburg	7	7	5	6
Nederländerna	70	34	36	76	39	37	119	60	59	111	57	54	120	48	72
Polen	155	99	56	147	93	54	162	100	62	144	100	44	153	112	41
Portugal	30	17	13	39	19	20	47	23	24	42	18	24	44	19	25
Rumänien	69	52	17	65	47	18	98	68	30	114	75	39	124	78	46
Slovakien	9	9	13	19	14	5	18
Slovenien	5	10	11	12	9
Spanien	175	61	114	192	74	118	187	75	112	227	79	148	248	108	140
Storbritannien och Nordirland	100	38	62	95	35	60	124	47	77	149	61	88	162	59	103
Tjeckien	18	6	12	22	11	11	24	14	10	32	23	9	31	22	9
Tyskland	598	309	289	624	329	295	743	397	346	815	453	362	863	489	374
Ungern	27	16	11	25	12	13	36	19	17	30	16	14	38	17	21
Österrike	47	15	32	43	19	24	63	32	31	68	43	25	72	41	31
Övriga EU27 utom Norden	4	1	3	1	1	-	5	2	3	1	-	1	4	1	3
Europa utom EU27 och Norden	824	495	329	931	541	390	1 178	676	502	1 502	859	643	1 852	1 087	765
Albanien	17	11	6	25	15	10	36	22	14	37	24	13	41	22	19
Bosnien-Hercegovina	13	16	10	6	15	10	5	18	12	6	18	12	6
Jugoslavien	37	21	16	18	11	7	13	8	5	8
Kosovo	-	-	-	7	12	7	5	10
Kroatien	9	9	15	7	8	30	20	10	28	15	13
Makedonien	32	15	17	31	14	17	40	20	20	55	25	30	58	33	25
Moldavien	18	11	7	18	11	7	26	13	13	35	20	15	34	17	17
Ryssland	255	190	65	280	212	68	316	243	73	380	307	73	554	433	121
Schweiz	38	19	19	34	16	18	47	22	25	56	28	28	56	32	24
Serbien	9	29	18	11	28	13	15	35	14	21	46	22	24
Serbien och Montenegro	19	12	7	29	19	10	23	17	6	5
Turkiet	175	52	123	223	63	160	344	120	224	494	161	333	577	199	378
Ukraina	125	91	34	139	93	46	171	111	60	196	129	67	291	197	94
Vitryssland	76	55	21	79	55	24	98	70	28	140	104	36	133	100	33
Övriga Europa utom EU27 och Norden	1	-	1	1	1	-	-	-	-	1	-	1	6	2	4
Afrika	1 140	184	956	1 252	224	1 028	1 463	288	1 175	1 622	358	1 264	1 856	409	1 447
Algeriet	5	8	5	6	11
Burkina Faso	-	-	-	-	-	-
Egypten	28	37	5	32	60	7	53	60	5	55	87	7	80
Eritrea	5	-	5	7	-	7	13	12	8
Etiopien	50	9	41	95	16	79	170	25	145	300	56	244	522	115	407
Gambia
Ghana	135	9	126	107	16	91	114	16	98	134	25	109	154	21	133
Kamerun	221	41	180	276	59	217	343	77	266	397	88	309	327	76	251
Kenya	48	23	25	45	20	25	55	28	27	55	31	24	47	30	17
Libyen	11	10	13	11
Malawi	6	12	7
Marocko	26	7	19	37	10	27	37	7	30	33	8	25	21	7	14
Mauritius	5	5
Mocambique	7	15	28	7	21	21	6	15	10
Namibia	5
Nigeria	415	36	379	397	44	353	387	49	338	352	54	298	386	54	332
Rwanda	7	10	15
Sierra Leone	5	-	5	6
Somalia	6	5
Sudan	54	8	46	56	8	48	52	9	43	43	5	38	43	6	37
Sydafrika	22	8	14	21	6	15	16	6	10	27	10	17	24	9	15
Tanzania	23	7	16	36	10	26	44	13	31	42	12	30	61	20	41
Tunisien	6	5	5

3 B. (forts.)

Geografiskt område Land ¹	2006/07			2007/08			2008/09			2009/10			2010/11		
	Totalt	Kv.	Män	Totalt	Land ¹	Totalt	Kv.	Män	Totalt	Land ¹	Totalt	Kv.	Män		
Uganda	21	7	14	23	10	13	31	14	17	39	15	24	57	24	33
Zambia	18	7	11	20	5	15	18	18	5	13	19	6	13
Zimbabwe	5	-	5	9	12	11	6	5	16	7	9
Övriga Afrika	35	8	27	42	6	36	34	8	26	29	9	20	38	11	27
Nordamerika	526	218	308	610	272	338	781	371	410	936	415	521	1 052	499	553
Costa Rica	5	11	12	11
Dominikanska Republi- ken	5	5	-	9	9
Guatemala	5	6	8	12	8
Honduras	8	5	6	5	9
Jamaica	6	6	5	8
Kanada	116	51	65	146	76	70	176	91	85	230	126	104	253	141	112
Kuba	7	6	6	6	5
Mexiko	113	33	80	125	35	90	156	52	104	169	59	110	183	66	117
Nicaragua	5	8	10	5	5	11	7
Panama	6
Trinidad och Tobago	5
USA	253	115	138	291	140	151	381	197	184	461	201	260	539	261	278
Övriga Nordamerika	13	7	6	12	3	9	16	5	11	16	5	11	15	5	10
Sydamerika	213	89	124	245	99	146	298	121	177	309	134	175	303	147	156
Argentina	21	10	11	21	9	12	27	8	19	15	7	8	17	9	8
Bolivia	7	15	6	9	23	12	11	17	7	10	7
Brasilien	57	27	30	79	38	41	91	41	50	96	47	49	88	43	45
Chile	20	10	10	18	10	8	21	10	11	27	13	14	20	11	9
Colombia	58	20	38	54	17	37	70	22	48	85	28	57	93	37	56
Ecuador	11	13	14	7	7	11	20	11	9
Peru	22	10	12	23	10	13	33	16	17	33	19	14	33	20	13
Uruguay	7	6
Venezuela	13	5	8	17	5	12	15	5	10	17	17	7	10
Övriga Sydamerika	4	1	3	5	-	5	4	-	4	1	-	1	2	1	1
Asien	5 299	1 484	3 815	7 013	2 082	4 931	9 597	2 981	6 616	12 510	3 914	8 596	14 294	4 629	9 665
Afghanistan	29	5	24	37	5	32	8	-	8	11
Armenien	14	19	11	8	27	17	10	53	38	15	63	38	25
Azerbajdjan	16	12	21	7	14	40	15	25	54	17	37
Bangladesh	469	43	426	554	49	505	813	81	732	1 150	104	1 046	1 381	135	1 246
Bhutan	5	5	5	-	5
Filippinerna	11	15	9	6	14	9	5	12	5	7	9
Georgien	29	16	13	26	13	13	40	18	22	56	29	27	59	29	30
Indien	875	77	798	806	92	714	813	117	696	1 465	217	1 248	1 972	291	1 681
Indonesien	30	10	20	42	15	27	86	35	51	70	32	38	69	31	38
Irak	19	6	13	22	7	15	43	7	36	45	8	37	43	11	32
Iran	541	210	331	870	352	518	1 437	580	857	2 050	915	1 135	2 709	1 261	1 448
Israel	16	7	9	13	5	8	13	5	8	22	8	14	21	5	16
Japan	91	59	32	109	76	33	130	98	32	136	98	38	124	87	37
Jordanien	31	35	50	7	43	61	7	54	58	10	48
Kazakstan	14	20	14	6	15	10	5	29	21	8	31	18	13
Kina	1 402	721	681	2 049	1 063	986	2 812	1 495	1 317	3 256	1 772	1 484	3 465	1 923	1 542
Kirgizistan	12	18	10	8	15	8	7	15	10	5	16	10	6
Korea, Nord-
Korea, Syd-	49	31	18	60	36	24	66	39	27	74	48	26	87	61	26
Laos	5	8
Libanon	43	8	35	43	7	36	42	10	32	37	7	30	45	8	37
Malaysia	25	12	13	28	17	11	33	21	12	38	23	15	35	15	20
Mongoliet	12	17	10	7	25	14	11	27	15	12	31	19	12
Myanmar	-	-	-	6	9	7
Nepal	30	7	23	41	8	33	87	12	75	163	19	144	277	38	239
Pakistan	1 191	39	1 152	1 766	55	1 711	2 380	85	2 295	2 958	130	2 828	2 929	165	2 764
Saudi Arabien	5	-	5	5	-	5	5	-	5	10	11	-	11

3 B. (forts.)

Geografiskt område Land ¹	2006/07			2007/08			2008/09			2009/10			2010/11		
	Totalt	Kv.	Män	Totalt	Land ¹	Totalt	Kv.	Män	Totalt	Land ¹	Totalt	Kv.	Män		
Singapore	20	12	8	18	11	7	30	19	11	26	17	9	24	14	10
Sri Lanka	35	14	21	25	15	10	30	13	17	27	10	17	38	16	22
Syrien	11	16	30	6	24	32	6	26	36	6	30
Tadjikistan	8	13	6	7	13	6	7	16	6	10
Taiwan	33	24	9	32	19	13	60	33	27	72	43	29	54	35	19
Thailand	142	83	59	164	103	61	216	129	87	305	185	120	345	223	122
Uzbekistan	29	6	23	49	17	32	57	20	37	53	19	34	47	18	29
Vietnam	65	31	34	79	38	41	116	55	61	153	81	72	199	119	80
Yemen	5	8	10
Övriga Asien	21	10	11	31	16	15	25	13	12	25	14	11	18	9	9
Oceanien	60	29	31	62	23	39	77	28	49	84	33	51	111	48	63
Australien	51	26	25	57	22	35	67	26	41	66	25	41	89	39	50
Nya Zeeland	8	7	16	7	9	20	8	12
Övriga Oceanien	1	-	1	5	1	4	3	1	2	2	1	1	2	1	1
F.d. Sovjetunionen	2	2	-	1	1	-	1	1	-	1	1	-	2	2	-
Okänt	4 514	2 010	2 504	5 056	2 354	2 702	5 532	2 635	2 897	5 702	2 680	3 022	7 228	3 220	4 008

1 Länder med minst 5 studenter särredovisas. För länder redovisas inte uppdelning på kön om antalet understiger 5 personer

4 A. Inresande studenter för första gången i svensk högskoleutbildning läsåren 2001/02–2010/11 efter program/kurs, SUN-inriktning och kön

4 A. Students from abroad in Swedish higher education for first time academic year 2001/02–2010/11 by programme/course, field of education and sex

Program/kurs Inriktning Kön	01/02	02/03	03/04	04/05	05/06	06/07	07/08	08/09	09/10	10/11
INRESANDE TOTALT										
Kurs och program	10 157	12 193	14 568	16 349	18 191	19 132	21 691	24 302	26 838	29 498
Kvinnor	5 261	6 219	7 118	7 770	8 310	8 636	9 980	11 275	12 177	13 685
Män	4 896	5 974	7 450	8 579	9 881	10 496	11 711	13 027	14 661	15 813
Allmän utbildning	7	2	3	7	6	14	-	1	2	17
Kvinnor	4	2	2	5	4	11	-	-	2	4
Män	3	-	1	2	2	3	-	1	-	13
Pedagogik och lärarutbildning	377	419	665	405	568	439	784	599	719	1 056
Kvinnor	251	303	363	313	357	321	476	436	531	714
Män	126	116	302	92	211	118	308	163	188	342
Humaniora och konst	1 861	2 153	2 448	2 850	3 107	3 348	3 647	3 952	4 125	4 390
Kvinnor	1 181	1 389	1 599	1 733	1 926	1 991	2 168	2 321	2 449	2 759
Män	680	764	849	1 117	1 181	1 357	1 479	1 631	1 676	1 631
Samhällsvetenskap, juridik, handel, adm.	3 948	4 354	5 068	5 368	5 500	5 757	6 570	7 276	7 897	8 314
Kvinnor	2 108	2 352	2 704	2 804	2 870	2 997	3 415	3 964	4 176	4 421
Män	1 840	2 002	2 364	2 564	2 630	2 760	3 155	3 312	3 721	3 893
Naturvetenskap, matematik och data	1 107	1 407	1 820	2 217	2 623	2 877	2 635	3 223	3 854	4 686
Kvinnor	506	566	678	816	885	953	992	1 246	1 410	1 754
Män	601	841	1 142	1 401	1 738	1 924	1 643	1 977	2 444	2 932
Teknik och tillverkning	1 748	2 316	3 010	3 788	4 614	5 042	6 074	7 025	7 778	7 458
Kvinnor	434	593	750	933	1 097	1 275	1 626	1 908	2 152	2 028
Män	1 314	1 723	2 260	2 855	3 517	3 767	4 448	5 117	5 626	5 430
Lant- och skogsbruk samt djursjukvård	103	97	98	101	129	127	142	133	133	122
Kvinnor	39	42	45	51	47	51	63	63	48	56
Män	64	55	53	50	82	76	79	70	85	66
Hälso- och sjukvård samt social omsorg	815	1 064	1 133	1 244	1 285	1 091	1 198	1 373	1 438	1 962
Kvinnor	621	779	809	918	946	796	889	917	929	1 305
Män	194	285	324	326	339	295	309	456	509	657
Tjänster	129	221	230	313	303	371	228	296	394	371
Kvinnor	74	114	114	162	139	203	115	162	217	185
Män	55	107	116	151	164	168	113	134	177	186
Okänd	62	160	93	56	56	66	413	424	498	1 122
Kvinnor	43	79	54	35	39	38	236	258	263	459
Män	19	81	39	21	17	28	177	166	235	663
Kurs	8 760	10 325	12 042	12 933	13 729	14 414	15 420	16 321	17 124	18 118
Kvinnor	4 690	5 488	6 238	6 655	6 950	7 063	7 722	8 250	8 718	9 349
Män	4 070	4 837	5 804	6 278	6 779	7 351	7 698	8 071	8 406	8 769
Pedagogik och lärarutbildning	316	354	612	323	496	358	670	521	615	946
Kvinnor	210	264	325	263	317	264	404	377	457	637
Män	106	90	287	60	179	94	266	144	158	309
Humaniora och konst	1 748	1 982	2 282	2 647	2 841	3 044	3 241	3 411	3 624	3 844
Kvinnor	1 121	1 286	1 515	1 630	1 788	1 829	1 948	2 012	2 199	2 404
Män	627	696	767	1 017	1 053	1 215	1 293	1 399	1 425	1 440
Samhällsvetenskap, juridik, handel, adm.	3 676	3 970	4 471	4 520	4 389	4 615	4 845	4 913	5 145	5 017
Kvinnor	1 949	2 132	2 424	2 416	2 392	2 428	2 605	2 726	2 839	2 743
Män	1 727	1 838	2 047	2 104	1 997	2 187	2 240	2 187	2 306	2 274
Naturvetenskap, matematik och data	999	1 213	1 530	1 760	1 922	2 174	1 903	2 233	2 376	2 638
Kvinnor	455	513	608	711	745	826	795	941	1 025	1 122
Män	544	700	922	1 049	1 177	1 348	1 108	1 292	1 351	1 516
Teknik och tillverkning	1 112	1 492	1 850	2 258	2 659	2 896	3 353	3 712	3 826	3 771
Kvinnor	303	409	495	643	717	819	976	1 137	1 191	1 176
Män	809	1 083	1 355	1 615	1 942	2 077	2 377	2 575	2 635	2 595

4 A. (forts.)

Program/kurs Inriktning Kön	01/02	02/03	03/04	04/05	05/06	06/07	07/08	08/09	09/10	10/11
Lant- och skogsbruk samt djursjukvård	75	82	75	91	97	116	138	94	107	87
Kvinnor	29	36	36	46	34	45	60	46	42	39
Män	46	46	39	45	63	71	78	48	65	48
Hälso- och sjukvård samt social omsorg	697	945	972	1 065	1 123	942	859	979	955	1 399
Kvinnor	536	694	695	800	844	695	670	695	666	965
Män	161	251	277	265	279	247	189	284	289	434
Tjänster	91	187	193	223	155	225	168	197	232	212
Kvinnor	56	102	97	118	78	125	89	114	140	113
Män	35	85	96	105	77	100	79	83	92	99
Okänd	46	100	57	46	47	44	243	261	244	204
Kvinnor	31	52	43	28	35	32	175	202	159	150
Män	15	48	14	18	12	12	68	59	85	54
Program	1 397	1 868	2 526	3 416	4 462	4 718	6 271	7 981	9 714	11 380
Kvinnor	571	731	880	1 115	1 360	1 573	2 258	3 025	3 459	4 336
Män	826	1 137	1 646	2 301	3 102	3 145	4 013	4 956	6 255	7 044
Allmän utbildning	7	2	3	7	6	14	-	1	2	17
Kvinnor	4	2	2	5	4	11	-	-	2	4
Män	3	-	1	2	2	3	-	1	-	13
Pedagogik och lärarutbildning	61	65	53	82	72	81	114	78	104	110
Kvinnor	41	39	38	50	40	57	72	59	74	77
Män	20	26	15	32	32	24	42	19	30	33
Humaniora och konst	113	171	166	203	266	304	406	541	501	546
Kvinnor	60	103	84	103	138	162	220	309	250	355
Män	53	68	82	100	128	142	186	232	251	191
Samhällsvetenskap, juridik, handel, adm.	272	384	597	848	1 111	1 142	1 725	2 363	2 752	3 297
Kvinnor	159	220	280	388	478	569	810	1 238	1 337	1 678
Män	113	164	317	460	633	573	915	1 125	1 415	1 619
Naturvetenskap, matematik och data	108	194	290	457	701	703	732	990	1 478	2 048
Kvinnor	51	53	70	105	140	127	197	305	385	632
Män	57	141	220	352	561	576	535	685	1 093	1 416
Teknik och tillverkning	636	824	1 160	1 530	1 955	2 146	2 721	3 313	3 952	3 687
Kvinnor	131	184	255	290	380	456	650	771	961	852
Män	505	640	905	1 240	1 575	1 690	2 071	2 542	2 991	2 835
Lant- och skogsbruk samt djursjukvård	28	15	23	10	32	11	4	39	26	35
Kvinnor	10	6	9	5	13	6	3	17	6	17
Män	18	9	14	5	19	5	1	22	20	18
Hälso- och sjukvård samt social omsorg	118	119	161	179	162	149	339	394	483	563
Kvinnor	85	85	114	118	102	101	219	222	263	340
Män	33	34	47	61	60	48	120	172	220	223
Tjänster	38	34	37	90	148	146	60	99	162	159
Kvinnor	18	12	17	44	61	78	26	48	77	72
Män	20	22	20	46	87	68	34	51	85	87
Okänd	16	60	36	10	9	22	170	163	254	918
Kvinnor	12	27	11	7	4	6	61	56	104	309
Män	4	33	25	3	5	16	109	107	150	609
UTBYTESSTUDENTER										
Kurs och program	6 892	7 621	8 822	9 606	10 127	10 878	11 793	12 666	13 829	14 569
Kvinnor	3 619	4 017	4 577	4 945	5 257	5 420	5 996	6 439	7 019	7 548
Män	3 273	3 604	4 245	4 661	4 870	5 458	5 797	6 227	6 810	7 021
Allmän utbildning	1	-	1	-	-	-	-	-	-	-
Kvinnor	-	-	1	-	-	-	-	-	-	-
Män	1	-	-	-	-	-	-	-	-	-
Pedagogik och lärarutbildning	100	173	158	163	179	174	257	298	343	404
Kvinnor	81	146	131	138	140	147	205	248	280	327
Män	19	27	27	25	39	27	52	50	63	77

4 A. (forts.)

Program/kurs Inriktning Kön	01/02	02/03	03/04	04/05	05/06	06/07	07/08	08/09	09/10	10/11
Humaniora och konst	1 127	1 249	1 474	1 761	2 033	2 104	2 191	2 357	2 615	2 807
Kvinnor	749	810	973	1 103	1 316	1 279	1 363	1 434	1 623	1 784
Män	378	439	501	658	717	825	828	923	992	1 023
Samhällsvetenskap, juridik, handel, adm.	3 182	3 325	3 831	3 935	3 795	4 075	4 273	4 211	4 600	4 603
Kvinnor	1 654	1 755	2 058	2 093	2 053	2 152	2 302	2 340	2 534	2 567
Män	1 528	1 570	1 773	1 842	1 742	1 923	1 971	1 871	2 066	2 036
Naturvetenskap, matematik och data	740	822	1 028	1 135	1 275	1 465	1 365	1 581	1 756	2 023
Kvinnor	323	367	419	469	502	565	587	695	784	891
Män	417	455	609	666	773	900	778	886	972	1 132
Teknik och tillverkning	1 022	1 263	1 555	1 595	1 830	2 081	2 508	2 939	3 169	3 322
Kvinnor	282	344	423	428	499	589	711	876	952	1 048
Män	740	919	1 132	1 167	1 331	1 492	1 797	2 063	2 217	2 274
Lant- och skogsbruk samt djursjukvård	29	34	17	48	63	73	70	61	90	86
Kvinnor	13	16	13	26	26	26	30	24	27	40
Män	16	18	4	22	37	47	40	37	63	46
Hälso- och sjukvård samt social omsorg	583	597	664	732	804	733	634	683	680	765
Kvinnor	445	474	496	555	635	561	511	504	494	583
Män	138	123	168	177	169	172	123	179	186	182
Tjänster	80	103	62	200	116	134	127	162	174	163
Kvinnor	53	72	37	112	61	73	75	92	104	80
Män	27	31	25	88	55	61	52	70	70	83
Okänd	28	55	32	37	32	39	368	374	402	396
Kvinnor	19	33	26	21	25	28	212	226	221	228
Män	9	22	6	16	7	11	156	148	181	168
Kurs	6 827	7 554	8 757	9 521	10 019	10 721	11 498	12 270	13 346	14 108
Kvinnor	3 592	3 991	4 560	4 904	5 212	5 370	5 891	6 279	6 826	7 351
Män	3 235	3 563	4 197	4 617	4 807	5 351	5 607	5 991	6 520	6 757
Pedagogik och lärutbildning	97	171	158	161	174	168	257	298	339	401
Kvinnor	80	144	131	138	137	142	205	248	276	326
Män	17	27	27	23	37	26	52	50	63	75
Humaniora och konst	1 118	1 234	1 457	1 745	2 012	2 094	2 185	2 357	2 606	2 807
Kvinnor	743	801	967	1 095	1 303	1 273	1 361	1 434	1 617	1 784
Män	375	433	490	650	709	821	824	923	989	1 023
Samhällsvetenskap, juridik, handel, adm.	3 168	3 305	3 819	3 902	3 756	4 030	4 206	4 132	4 515	4 520
Kvinnor	1 647	1 747	2 054	2 075	2 040	2 133	2 268	2 298	2 486	2 515
Män	1 521	1 558	1 765	1 827	1 716	1 897	1 938	1 834	2 029	2 005
Naturvetenskap, matematik och data	739	820	1 022	1 129	1 267	1 458	1 336	1 522	1 712	1 952
Kvinnor	323	367	419	467	497	563	580	663	768	865
Män	416	453	603	662	770	895	756	859	944	1 087
Teknik och tillverkning	996	1 239	1 526	1 582	1 802	1 995	2 467	2 825	3 013	3 226
Kvinnor	275	339	417	425	494	572	703	836	909	1 018
Män	721	900	1 109	1 157	1 308	1 423	1 764	1 989	2 104	2 208
Lant- och skogsbruk samt djursjukvård	29	34	17	47	63	73	70	61	90	80
Kvinnor	13	16	13	26	26	26	30	24	27	37
Män	16	18	4	21	37	47	40	37	63	43
Hälso- och sjukvård samt social omsorg	572	593	664	730	798	733	631	679	675	763
Kvinnor	439	472	496	553	629	561	509	503	493	582
Män	133	121	168	177	169	172	122	176	182	181
Tjänster	80	103	62	188	115	131	127	162	174	162
Kvinnor	53	72	37	104	61	72	75	92	104	79
Män	27	31	25	84	54	59	52	70	70	83
Okänd	28	55	32	37	32	39	219	234	222	197
Kvinnor	19	33	26	21	25	28	160	181	146	145
Män	9	22	6	16	7	11	59	53	76	52

4 A. (forts.)

Program/kurs Inriktning Kön	01/02	02/03	03/04	04/05	05/06	06/07	07/08	08/09	09/10	10/11
Program	65	67	65	85	108	157	295	396	483	461
Totalt										
Kvinnor	27	26	17	41	45	50	105	160	193	197
Män	38	41	48	44	63	107	190	236	290	264
Allmän utbildning	1	-	1	-	-	-	-	-	-	-
Kvinnor	-	-	1	-	-	-	-	-	-	-
Män	1	-	-	-	-	-	-	-	-	-
Pedagogik och lärarutbildning	3	2	-	2	5	6	-	-	4	3
Kvinnor	1	2	-	-	3	5	-	-	4	1
Män	2	-	-	2	2	1	-	-	-	2
Humaniora och konst	9	15	17	16	21	10	6	-	9	-
Kvinnor	6	9	6	8	13	6	2	-	6	-
Män	3	6	11	8	8	4	4	-	3	-
Samhällsvetenskap, juridik, handel, adm.	14	20	12	33	39	45	67	79	85	83
Kvinnor	7	8	4	18	13	19	34	42	48	52
Män	7	12	8	15	26	26	33	37	37	31
Naturvetenskap, matematik och data	1	2	6	6	8	7	29	59	44	71
Kvinnor	-	-	-	2	5	2	7	32	16	26
Män	1	2	6	4	3	5	22	27	28	45
Teknik och tillverkning	26	24	29	13	28	86	41	114	156	96
Kvinnor	7	5	6	3	5	17	8	40	43	30
Män	19	19	23	10	23	69	33	74	113	66
Lant- och skogsbruk samt djursjukvård	-	-	-	1	-	-	-	-	-	6
Kvinnor	-	-	-	-	-	-	-	-	-	3
Män	-	-	-	1	-	-	-	-	-	3
Hälso- och sjukvård samt social omsorg	11	4	-	2	6	-	3	4	5	2
Kvinnor	6	2	-	2	6	-	2	1	1	1
Män	5	2	-	-	-	-	1	3	4	1
Tjänster	-	-	-	12	1	3	-	-	-	1
Kvinnor	-	-	-	8	-	1	-	-	-	1
Män	-	-	-	4	1	2	-	-	-	-
Okänd	-	-	-	-	-	-	149	140	180	199
Kvinnor	-	-	-	-	-	-	52	45	75	83
Män	-	-	-	-	-	-	97	95	105	116
FREEMOVER-STUDENTER										
Kurs och program	3 265	4 572	5 746	6 743	8 064	8 254	9 898	11 636	13 009	14 929
Kvinnor	1 642	2 202	2 541	2 825	3 053	3 216	3 984	4 836	5 158	6 137
Män	1 623	2 370	3 205	3 918	5 011	5 038	5 914	6 800	7 851	8 792
Allmän utbildning	6	2	2	7	6	14	-	1	2	17
Kvinnor	4	2	1	5	4	11	-	-	2	4
Män	2	-	1	2	2	3	-	1	-	13
Pedagogik och lärarutbildning	277	246	507	242	389	265	527	301	376	652
Kvinnor	170	157	232	175	217	174	271	188	251	387
Män	107	89	275	67	172	91	256	113	125	265
Humaniora och konst	734	904	974	1 089	1 074	1 244	1 456	1 595	1 510	1 583
Kvinnor	432	579	626	630	610	712	805	887	826	975
Män	302	325	348	459	464	532	651	708	684	608
Samhällsvetenskap, juridik, handel, adm.	766	1 029	1 237	1 433	1 705	1 682	2 297	3 065	3 297	3 711
Kvinnor	454	597	646	711	817	845	1 113	1 624	1 642	1 854
Män	312	432	591	722	888	837	1 184	1 441	1 655	1 857
Naturvetenskap, matematik och data	367	585	792	1 082	1 348	1 412	1 270	1 642	2 098	2 663
Kvinnor	183	199	259	347	383	388	405	551	626	863
Män	184	386	533	735	965	1 024	865	1 091	1 472	1 800
Teknik och tillverkning	726	1 053	1 455	2 193	2 784	2 961	3 566	4 086	4 609	4 136
Kvinnor	152	249	327	505	598	686	915	1 032	1 200	980
Män	574	804	1 128	1 688	2 186	2 275	2 651	3 054	3 409	3 156

4 A. (forts.)

Program/kurs Inriktning Kön	01/02	02/03	03/04	04/05	05/06	06/07	07/08	08/09	09/10	10/11
Lant- och skogsbruk samt djursjukvård	74	63	81	53	66	54	72	72	43	36
Kvinnor	26	26	32	25	21	25	33	39	21	16
Män	48	37	49	28	45	29	39	33	22	20
Hälso- och sjukvård samt social omsorg	232	467	469	512	481	358	564	690	758	1 197
Kvinnor	176	305	313	363	311	235	378	413	435	722
Män	56	162	156	149	170	123	186	277	323	475
Tjänster	49	118	168	113	187	237	101	134	220	208
Kvinnor	21	42	77	50	78	130	40	70	113	105
Män	28	76	91	63	109	107	61	64	107	103
Okänd	34	105	61	19	24	27	45	50	96	726
Kvinnor	24	46	28	14	14	10	24	32	42	231
Män	10	59	33	5	10	17	21	18	54	495
Kurs	1 933	2 771	3 285	3 412	3 710	3 693	3 922	4 051	3 778	4 010
Kvinnor	1 098	1 497	1 678	1 751	1 738	1 693	1 831	1 971	1 892	1 998
Män	835	1 274	1 607	1 661	1 972	2 000	2 091	2 080	1 886	2 012
Pedagogik och lärutbildning	219	183	454	162	322	190	413	223	276	545
Kvinnor	130	120	194	125	180	122	199	129	181	311
Män	89	63	260	37	142	68	214	94	95	234
Humaniora och konst	630	748	825	902	829	950	1 056	1 054	1 018	1 037
Kvinnor	378	485	548	535	485	556	587	578	582	620
Män	252	263	277	367	344	394	469	476	436	417
Samhällsvetenskap, juridik, handel, adm.	508	665	652	618	633	585	639	781	630	497
Kvinnor	302	385	370	341	352	295	337	428	353	228
Män	206	280	282	277	281	290	302	353	277	269
Naturvetenskap, matematik och data	260	393	508	631	655	716	567	711	664	686
Kvinnor	132	146	189	244	248	263	215	278	257	257
Män	128	247	319	387	407	453	352	433	407	429
Teknik och tillverkning	116	253	324	676	857	901	886	887	813	545
Kvinnor	28	70	78	218	223	247	273	301	282	158
Män	88	183	246	458	634	654	613	586	531	387
Lant- och skogsbruk samt djursjukvård	46	48	58	44	34	43	68	33	17	7
Kvinnor	16	20	23	20	8	19	30	22	15	2
Män	30	28	35	24	26	24	38	11	2	5
Hälso- och sjukvård samt social omsorg	125	352	308	335	325	209	228	300	280	636
Kvinnor	97	222	199	247	215	134	161	192	173	383
Män	28	130	109	88	110	75	67	108	107	253
Tjänster	11	84	131	35	40	94	41	35	58	50
Kvinnor	3	30	60	14	17	53	14	22	36	34
Män	8	54	71	21	23	41	27	13	22	16
Okänd	18	45	25	9	15	5	24	27	22	7
Kvinnor	12	19	17	7	10	4	15	21	13	5
Män	6	26	8	2	5	1	9	6	9	2
Program	1 332	1 801	2 461	3 331	4 354	4 561	5 976	7 585	9 231	10 919
Kvinnor	544	705	863	1 074	1 315	1 523	2 153	2 865	3 266	4 139
Män	788	1 096	1 598	2 257	3 039	3 038	3 823	4 720	5 965	6 780
Allmän utbildning	6	2	2	7	6	14	-	1	2	17
Kvinnor	4	2	1	5	4	11	-	-	2	4
Män	2	-	1	2	2	3	-	1	-	13
Pedagogik och lärutbildning	58	63	53	80	67	75	114	78	100	107
Kvinnor	40	37	38	50	37	52	72	59	70	76
Män	18	26	15	30	30	23	42	19	30	31
Humaniora och konst	104	156	149	187	245	294	400	541	492	546
Kvinnor	54	94	78	95	125	156	218	309	244	355
Män	50	62	71	92	120	138	182	232	248	191

4 A. (forts.)

Program/kurs Inriktning Kön	01/02	02/03	03/04	04/05	05/06	06/07	07/08	08/09	09/10	10/11
Samhällsvetenskap, juridik, handel, adm.	258	364	585	815	1 072	1 097	1 658	2 284	2 667	3 214
Kvinnor	152	212	276	370	465	550	776	1 196	1 289	1 626
Män	106	152	309	445	607	547	882	1 088	1 378	1 588
Naturvetenskap, matematik och data	107	192	284	451	693	696	703	931	1 434	1 977
Kvinnor	51	53	70	103	135	125	190	273	369	606
Män	56	139	214	348	558	571	513	658	1 065	1 371
Teknik och tillverkning	610	800	1 131	1 517	1 927	2 060	2 680	3 199	3 796	3 591
Kvinnor	124	179	249	287	375	439	642	731	918	822
Män	486	621	882	1 230	1 552	1 621	2 038	2 468	2 878	2 769
Lant- och skogsbruk samt djursjukvård	28	15	23	9	32	11	4	39	26	29
Kvinnor	10	6	9	5	13	6	3	17	6	14
Män	18	9	14	4	19	5	1	22	20	15
Hälso- och sjukvård samt social omsorg	107	115	161	177	156	149	336	390	478	561
Kvinnor	79	83	114	116	96	101	217	221	262	339
Män	28	32	47	61	60	48	119	169	216	222
Tjänster	38	34	37	78	147	143	60	99	162	158
Kvinnor	18	12	17	36	61	77	26	48	77	71
Män	20	22	20	42	86	66	34	51	85	87
Okänd	16	60	36	10	9	22	21	23	74	719
Kvinnor	12	27	11	7	4	6	9	11	29	226
Män	4	33	25	3	5	16	12	12	45	493

4 B. Inresande studenter i svensk högskoleutbildning läsåren 2001/02–2010/11 efter program/kurs, SUN-inriktning och kön

4 B. Students from abroad in Swedish higher education, academic year 2001/02–2010/11 by programme/course, field of education and sex

Program/kurs Inriktning Kön	01/02	02/03	03/04	04/05	05/06	06/07	07/08	08/09	09/10	10/11
INRESANDE TOTALT										
Kurs och program	13 912	16 656	19 928	22 779	25 567	27 946	31 408	36 549	41 904	46 807
Kvinnor	7 470	8 771	10 004	11 056	11 813	12 523	14 122	16 342	18 433	20 694
Män	6 442	7 885	9 924	11 723	13 754	15 423	17 286	20 207	23 471	26 113
Allmän utbildning	7	6	10	20	16	26	1	9	6	28
Kvinnor	4	4	4	14	14	22	1	6	4	13
Män	3	2	6	6	2	4	-	3	2	15
Pedagogik och lärarutbildning	630	706	1 014	787	979	980	1 301	1 185	1 291	1 587
Kvinnor	442	527	624	603	650	676	809	787	890	1 069
Män	188	179	390	184	329	304	492	398	401	518
Humaniora och konst	2 611	3 038	3 527	4 080	4 375	4 763	5 175	5 602	6 113	6 380
Kvinnor	1 667	1 986	2 284	2 517	2 696	2 854	3 121	3 335	3 648	3 952
Män	944	1 052	1 243	1 563	1 679	1 909	2 054	2 267	2 465	2 428
Samhällsvetenskap, juridik, handel, adm.	5 031	5 599	6 433	6 979	7 215	7 693	8 864	10 163	11 631	12 586
Kvinnor	2 807	3 157	3 595	3 768	3 865	4 057	4 567	5 422	6 114	6 565
Män	2 224	2 442	2 838	3 211	3 350	3 636	4 297	4 741	5 517	6 021
Naturvetenskap, matematik och data	1 551	1 872	2 428	3 005	3 713	4 179	4 022	4 929	6 240	7 639
Kvinnor	715	762	938	1 136	1 279	1 358	1 406	1 773	2 137	2 606
Män	836	1 110	1 490	1 869	2 434	2 821	2 616	3 156	4 103	5 033
Teknik och tillverkning	2 405	3 276	4 264	5 457	6 668	7 717	9 182	11 404	12 954	13 366
Kvinnor	642	880	1 088	1 340	1 573	1 866	2 339	2 959	3 419	3 538
Män	1 763	2 396	3 176	4 117	5 095	5 851	6 843	8 445	9 535	9 828
Lant- och skogsbruk samt djursjukvård	126	118	134	136	161	189	184	164	182	191
Kvinnor	55	53	62	66	63	76	83	78	73	87
Män	71	65	72	70	98	113	101	86	109	104
Hälso- och sjukvård samt social omsorg	1 296	1 561	1 657	1 840	1 919	1 710	1 757	2 168	2 373	3 053
Kvinnor	981	1 153	1 183	1 360	1 402	1 244	1 299	1 460	1 557	2 009
Män	315	408	474	480	517	466	458	708	816	1 044
Tjänster	161	283	303	395	426	577	438	459	565	612
Kvinnor	90	144	142	197	205	310	220	240	299	290
Män	71	139	161	198	221	267	218	219	266	322
Okänd	98	205	162	83	99	121	491	474	559	1 370
Kvinnor	70	109	86	55	69	67	280	286	298	568
Män	28	96	76	28	30	54	211	188	261	802
Kurs	10 486	12 370	14 365	15 645	16 686	17 697	18 665	19 763	20 963	21 903
Kvinnor	5 743	6 716	7 581	8 178	8 513	8 762	9 395	9 992	10 585	11 271
Män	4 743	5 654	6 784	7 467	8 173	8 935	9 270	9 771	10 378	10 632
Pedagogik och lärarutbildning	404	459	722	436	611	592	905	739	871	1 164
Kvinnor	277	339	404	351	396	398	546	507	614	769
Män	127	120	318	85	215	194	359	232	257	395
Humaniora och konst	2 314	2 655	3 065	3 565	3 776	4 073	4 298	4 494	4 811	5 078
Kvinnor	1 497	1 756	2 019	2 231	2 363	2 462	2 599	2 678	2 919	3 154
Män	817	899	1 046	1 334	1 413	1 611	1 699	1 816	1 892	1 924
Samhällsvetenskap, juridik, handel, adm.	4 205	4 620	5 145	5 219	5 041	5 328	5 509	5 580	5 812	5 704
Kvinnor	2 288	2 535	2 867	2 843	2 786	2 849	2 968	3 105	3 188	3 128
Män	1 917	2 085	2 278	2 376	2 255	2 479	2 541	2 475	2 624	2 576
Naturvetenskap, matematik och data	1 259	1 471	1 861	2 137	2 452	2 713	2 405	2 808	3 131	3 352
Kvinnor	579	615	758	882	972	1 038	1 013	1 164	1 317	1 385
Män	680	856	1 103	1 255	1 480	1 675	1 392	1 644	1 814	1 967
Teknik och tillverkning	1 254	1 695	2 080	2 605	3 091	3 381	3 888	4 353	4 510	4 332
Kvinnor	347	478	565	725	825	934	1 113	1 332	1 358	1 352
Män	907	1 217	1 515	1 880	2 266	2 447	2 775	3 021	3 152	2 980

4 B. (forts.)

Program/kurs Inriktning Kön	01/02	02/03	03/04	04/05	05/06	06/07	07/08	08/09	09/10	10/11
Lant- och skogsbruk samt djursjukvård	86	88	94	112	114	140	160	103	120	114
Kvinnor	34	36	43	52	40	54	68	47	51	53
Män	52	52	51	60	74	86	92	56	69	61
Hälso- och sjukvård samt social omsorg	808	1 082	1 110	1 272	1 358	1 158	1 037	1 190	1 187	1 685
Kvinnor	620	794	771	931	986	841	797	823	809	1 137
Män	188	288	339	341	372	317	240	367	378	548
Tjänster	96	203	215	246	180	264	206	223	261	258
Kvinnor	59	109	108	127	99	153	105	127	157	140
Män	37	94	107	119	81	111	101	96	104	118
Okänd	64	105	77	56	67	57	264	281	270	222
Kvinnor	45	58	48	36	49	40	189	213	178	157
Män	19	47	29	20	18	17	75	68	92	65
Program	3 426	4 286	5 563	7 134	8 881	10 249	12 743	16 786	20 941	24 904
Kvinnor	1 727	2 055	2 423	2 878	3 300	3 761	4 727	6 350	7 848	9 423
Män	1 699	2 231	3 140	4 256	5 581	6 488	8 016	10 436	13 093	15 481
Allmän utbildning	7	6	10	20	16	26	1	9	6	28
Kvinnor	4	4	4	14	14	22	1	6	4	13
Män	3	2	6	6	2	4	-	3	2	15
Pedagogik och lärarutbildning	226	247	292	351	368	388	396	446	420	423
Kvinnor	165	188	220	252	254	278	263	280	276	300
Män	61	59	72	99	114	110	133	166	144	123
Humaniora och konst	297	383	462	515	599	690	877	1 108	1 302	1 302
Kvinnor	170	230	265	286	333	392	522	657	729	798
Män	127	153	197	229	266	298	355	451	573	504
Samhällsvetenskap, juridik, handel, adm.	826	979	1 288	1 760	2 174	2 365	3 355	4 583	5 819	6 882
Kvinnor	519	622	728	925	1 079	1 208	1 599	2 317	2 926	3 437
Män	307	357	560	835	1 095	1 157	1 756	2 266	2 893	3 445
Naturvetenskap, matematik och data	292	401	567	868	1 261	1 466	1 617	2 121	3 109	4 287
Kvinnor	136	147	180	254	307	320	393	609	820	1 221
Män	156	254	387	614	954	1 146	1 224	1 512	2 289	3 066
Teknik och tillverkning	1 151	1 581	2 184	2 852	3 577	4 336	5 294	7 051	8 444	9 034
Kvinnor	295	402	523	615	748	932	1 226	1 627	2 061	2 186
Män	856	1 179	1 661	2 237	2 829	3 404	4 068	5 424	6 383	6 848
Lant- och skogsbruk samt djursjukvård	40	30	40	24	47	49	24	61	62	77
Kvinnor	21	17	19	14	23	22	15	31	22	34
Män	19	13	21	10	24	27	9	30	40	43
Hälso- och sjukvård samt social omsorg	488	479	547	568	561	552	720	978	1 186	1 368
Kvinnor	361	359	412	429	416	403	502	637	748	872
Män	127	120	135	139	145	149	218	341	438	496
Tjänster	65	80	88	149	246	313	232	236	304	354
Kvinnor	31	35	34	70	106	157	115	113	142	150
Män	34	45	54	79	140	156	117	123	162	204
Okänd	34	100	85	27	32	64	227	193	289	1 148
Kvinnor	25	51	38	19	20	27	91	73	120	411
Män	9	49	47	8	12	37	136	120	169	737
UTBYTESSTUDENTER										
Kurs och program	7 215	7 894	9 069	9 922	10 442	11 230	12 112	13 095	14 379	15 103
Kvinnor	3 794	4 163	4 710	5 099	5 433	5 604	6 170	6 658	7 249	7 758
Män	3 421	3 731	4 359	4 823	5 009	5 626	5 942	6 437	7 130	7 345
Allmän utbildning	1	-	1	-	-	-	-	-	-	-
Kvinnor	-	-	1	-	-	-	-	-	-	-
Män	1	-	-	-	-	-	-	-	-	-
Pedagogik och lärarutbildning	122	190	168	174	183	177	273	312	389	418
Kvinnor	102	154	137	150	145	145	219	256	302	334
Män	20	36	31	24	38	32	54	56	87	84

4 B. (forts.)

Program/kurs Inriktning Kön	01/02	02/03	03/04	04/05	05/06	06/07	07/08	08/09	09/10	10/11
Humaniora och konst	1 221	1 321	1 599	1 936	2 191	2 298	2 324	2 494	2 795	2 957
Kvinnor	793	863	1 040	1 221	1 404	1 399	1 447	1 537	1 745	1 882
Män	428	458	559	715	787	899	877	957	1 050	1 075
Samhällsvetenskap, juridik, handel, adm.	3 269	3 406	3 816	3 896	3 740	4 060	4 295	4 223	4 587	4 616
Kvinnor	1 711	1 800	2 062	2 060	2 019	2 145	2 312	2 348	2 504	2 556
Män	1 558	1 606	1 754	1 836	1 721	1 915	1 983	1 875	2 083	2 060
Naturvetenskap, matematik och data	767	831	1 050	1 136	1 329	1 465	1 387	1 598	1 780	2 038
Kvinnor	335	362	438	467	523	558	598	696	792	887
Män	432	469	612	669	806	907	789	902	988	1 151
Teknik och tillverkning	1 090	1 324	1 629	1 715	1 915	2 185	2 579	3 145	3 438	3 611
Kvinnor	303	368	442	453	527	619	728	952	1 018	1 127
Män	787	956	1 187	1 262	1 388	1 566	1 851	2 193	2 420	2 484
Lant- och skogsbruk samt djursjukvård	30	33	21	57	67	85	67	68	88	86
Kvinnor	14	14	15	32	30	33	28	24	27	42
Män	16	19	6	25	37	52	39	44	61	44
Hälso- och sjukvård samt social omsorg	601	629	690	761	856	769	665	709	721	798
Kvinnor	460	497	514	575	683	592	539	527	528	608
Män	141	132	176	186	173	177	126	182	193	190
Tjänster	76	104	63	204	123	147	138	159	167	175
Kvinnor	50	69	38	115	71	83	79	86	103	90
Män	26	35	25	89	52	64	59	73	64	85
Okänd	38	56	32	43	38	44	384	387	414	404
Kvinnor	26	36	23	26	31	30	220	232	230	232
Män	12	20	9	17	7	14	164	155	184	172
Kurs	7 124	7 814	8 991	9 806	10 316	11 056	11 785	12 622	13 729	14 417
Kvinnor	3 753	4 129	4 687	5 044	5 372	5 545	6 051	6 473	7 006	7 493
Män	3 371	3 685	4 304	4 762	4 944	5 511	5 734	6 149	6 723	6 924
Pedagogik och lärutbildning	116	187	168	172	178	169	273	312	364	404
Kvinnor	98	151	137	150	142	138	219	256	296	332
Män	18	36	31	22	36	31	54	56	68	72
Humaniora och konst	1 205	1 306	1 580	1 920	2 167	2 280	2 316	2 492	2 784	2 953
Kvinnor	783	854	1 033	1 213	1 390	1 389	1 444	1 535	1 737	1 879
Män	422	452	547	707	777	891	872	957	1 047	1 074
Samhällsvetenskap, juridik, handel, adm.	3 251	3 385	3 800	3 856	3 696	4 012	4 219	4 138	4 475	4 515
Kvinnor	1 701	1 791	2 054	2 037	2 001	2 124	2 272	2 303	2 443	2 492
Män	1 550	1 594	1 746	1 819	1 695	1 888	1 947	1 835	2 032	2 023
Naturvetenskap, matematik och data	765	828	1 044	1 129	1 319	1 458	1 355	1 538	1 718	1 942
Kvinnor	335	362	438	464	516	556	590	664	770	852
Män	430	466	606	665	803	902	765	874	948	1 090
Teknik och tillverkning	1 054	1 292	1 593	1 684	1 886	2 096	2 527	2 968	3 188	3 354
Kvinnor	292	359	435	447	521	602	716	894	951	1 058
Män	762	933	1 158	1 237	1 365	1 494	1 811	2 074	2 237	2 296
Lant- och skogsbruk samt djursjukvård	30	33	21	56	67	85	67	68	88	80
Kvinnor	14	14	15	32	30	33	28	24	27	39
Män	16	19	6	24	37	52	39	44	61	41
Hälso- och sjukvård samt social omsorg	589	623	690	758	843	768	660	704	713	795
Kvinnor	454	493	514	572	670	591	536	525	525	606
Män	135	130	176	186	173	177	124	179	188	189
Tjänster	76	104	63	188	122	144	138	159	167	172
Kvinnor	50	69	38	103	71	82	79	86	103	88
Män	26	35	25	85	51	62	59	73	64	84
Okänd	38	56	32	43	38	44	230	243	232	202
Kvinnor	26	36	23	26	31	30	167	186	154	147
Män	12	20	9	17	7	14	63	57	78	55

4 B. (forts.)

Program/kurs Inriktning Kön	01/02	02/03	03/04	04/05	05/06	06/07	07/08	08/09	09/10	10/11
Program	91	80	78	116	126	174	327	473	650	686
Kvinnor	41	34	23	55	61	59	119	185	243	265
Män	50	46	55	61	65	115	208	288	407	421
Allmän utbildning	1	-	1	-	-	-	-	-	-	-
Kvinnor	-	-	1	-	-	-	-	-	-	-
Män	1	-	-	-	-	-	-	-	-	-
Pedagogik och lärarutbildning	6	3	-	2	5	8	-	-	25	14
Kvinnor	4	3	-	-	3	7	-	-	6	2
Män	2	-	-	2	2	1	-	-	19	12
Humaniora och konst	16	15	19	16	24	18	8	2	11	4
Kvinnor	10	9	7	8	14	10	3	2	8	3
Män	6	6	12	8	10	8	5	-	3	1
Samhällsvetenskap, juridik, handel, adm.	18	21	16	40	44	48	76	85	112	101
Kvinnor	10	9	8	23	18	21	40	45	61	64
Män	8	12	8	17	26	27	36	40	51	37
Naturvetenskap, matematik och data	2	3	6	7	10	7	32	60	62	96
Kvinnor	-	-	-	3	7	2	8	32	22	35
Män	2	3	6	4	3	5	24	28	40	61
Teknik och tillverkning	36	32	36	31	29	89	52	177	250	257
Kvinnor	11	9	7	6	6	17	12	58	67	69
Män	25	23	29	25	23	72	40	119	183	188
Lant- och skogsbruk samt djursjukvård	-	-	-	1	-	-	-	-	-	6
Kvinnor	-	-	-	-	-	-	-	-	-	3
Män	-	-	-	1	-	-	-	-	-	3
Hälso- och sjukvård samt social omsorg	12	6	-	3	13	1	5	5	8	3
Kvinnor	6	4	-	3	13	1	3	2	3	2
Män	6	2	-	-	-	-	2	3	5	1
Tjänster	-	-	-	16	1	3	-	-	-	3
Kvinnor	-	-	-	12	-	1	-	-	-	2
Män	-	-	-	4	1	2	-	-	-	1
Okänd	-	-	-	-	-	-	154	144	182	202
Kvinnor	-	-	-	-	-	-	53	46	76	85
Män	-	-	-	-	-	-	101	98	106	117
FREEMOVER-STUDENTER										
Kurs och program	6 907	8 925	11 065	13 037	15 314	16 909	19 500	23 713	27 774	31 957
Kvinnor	3 791	4 701	5 403	6 042	6 488	6 994	8 054	9 830	11 304	13 048
Män	3 116	4 224	5 662	6 995	8 826	9 915	11 446	13 883	16 470	18 909
Allmän utbildning	7	6	10	20	16	26	1	9	6	28
Kvinnor	4	4	4	14	14	22	1	6	4	13
Män	3	2	6	6	2	4	-	3	2	15
Pedagogik och lärarutbildning	511	518	846	614	798	805	1 031	878	903	1 174
Kvinnor	342	375	487	453	506	532	592	535	589	739
Män	169	143	359	161	292	273	439	343	314	435
Humaniora och konst	1 426	1 753	1 963	2 176	2 231	2 504	2 887	3 175	3 357	3 465
Kvinnor	904	1 147	1 272	1 317	1 321	1 475	1 698	1 849	1 932	2 094
Män	522	606	691	859	910	1 029	1 189	1 326	1 425	1 371
Samhällsvetenskap, juridik, handel, adm.	1 874	2 272	2 729	3 164	3 532	3 677	4 631	5 997	7 117	8 027
Kvinnor	1 153	1 402	1 585	1 748	1 884	1 931	2 291	3 109	3 646	4 041
Män	721	870	1 144	1 416	1 648	1 746	2 340	2 888	3 471	3 986
Naturvetenskap, matematik och data	800	1 062	1 407	1 889	2 421	2 744	2 676	3 360	4 515	5 653
Kvinnor	384	408	515	679	772	808	825	1 086	1 367	1 733
Män	416	654	892	1 210	1 649	1 936	1 851	2 274	3 148	3 920
Teknik och tillverkning	1 337	1 964	2 655	3 777	4 770	5 593	6 641	8 331	9 563	9 824
Kvinnor	346	518	653	894	1 054	1 264	1 618	2 033	2 415	2 428
Män	991	1 446	2 002	2 883	3 716	4 329	5 023	6 298	7 148	7 396

4 B. (forts.)

Program/kurs	01/02	02/03	03/04	04/05	05/06	06/07	07/08	08/09	09/10	10/11
Inriktning										
Kön										
Lant- och skogsbruk samt djursjukvård	97	85	113	80	113	105	121	97	94	106
Kvinnor	41	39	47	35	40	43	59	55	46	46
Män	56	46	66	45	73	62	62	42	48	60
Hälso- och sjukvård samt social omsorg	708	937	971	1 084	1 069	946	1 102	1 468	1 660	2 261
Kvinnor	532	660	673	789	725	655	767	941	1 034	1 406
Män	176	277	298	295	344	291	335	527	626	855
Tjänster	86	179	241	193	303	432	300	310	413	452
Kvinnor	41	75	104	84	134	227	141	161	203	211
Män	45	104	137	109	169	205	159	149	210	241
Okänd	61	149	130	40	61	77	110	88	146	966
Kvinnor	44	73	63	29	38	37	62	55	68	336
Män	17	76	67	11	23	40	48	33	78	630
Kurs	3 551	4 704	5 565	5 994	6 544	6 794	7 027	7 357	7 424	7 689
Kvinnor	2 096	2 672	2 995	3 209	3 243	3 283	3 423	3 643	3 680	3 871
Män	1 455	2 032	2 570	2 785	3 301	3 511	3 604	3 714	3 744	3 818
Pedagogik och lärutbildning	290	274	554	265	435	425	635	432	508	765
Kvinnor	180	190	267	201	255	261	329	255	319	441
Män	110	84	287	64	180	164	306	177	189	324
Humaniora och konst	1 145	1 384	1 518	1 675	1 655	1 828	2 015	2 068	2 063	2 164
Kvinnor	744	925	1 012	1 039	1 002	1 091	1 178	1 193	1 209	1 297
Män	401	459	506	636	653	737	837	875	854	867
Samhällsvetenskap, juridik, handel, adm.	1 057	1 304	1 455	1 439	1 395	1 356	1 329	1 490	1 395	1 239
Kvinnor	639	783	863	841	821	744	717	833	775	664
Män	418	521	592	598	574	612	612	657	620	575
Naturvetenskap, matematik och data	509	663	845	1 027	1 170	1 282	1 081	1 297	1 448	1 451
Kvinnor	248	261	335	427	472	488	439	508	565	545
Män	261	402	510	600	698	794	642	789	883	906
Teknik och tillverkning	214	414	498	941	1 216	1 320	1 383	1 429	1 351	1 021
Kvinnor	60	125	134	283	309	345	401	450	416	302
Män	154	289	364	658	907	975	982	979	935	719
Lant- och skogsbruk samt djursjukvård	57	55	73	57	66	56	97	36	32	35
Kvinnor	20	22	28	21	17	21	44	24	24	15
Män	37	33	45	36	49	35	53	12	8	20
Hälso- och sjukvård samt social omsorg	231	462	424	519	520	394	384	493	479	896
Kvinnor	176	304	261	363	321	252	267	305	287	536
Män	55	158	163	156	199	142	117	188	192	360
Tjänster	21	99	153	58	58	120	68	74	109	98
Kvinnor	10	40	70	24	28	71	26	48	61	61
Män	11	59	83	34	30	49	42	26	48	37
Okänd	27	49	45	13	29	13	35	38	39	20
Kvinnor	19	22	25	10	18	10	22	27	24	10
Män	8	27	20	3	11	3	13	11	15	10
Program	3 356	4 221	5 500	7 043	8 770	10 115	12 473	16 356	20 350	24 268
Kvinnor	1 695	2 029	2 408	2 833	3 245	3 711	4 631	6 187	7 624	9 177
Män	1 661	2 192	3 092	4 210	5 525	6 404	7 842	10 169	12 726	15 091
Allmän utbildning	7	6	10	20	16	26	1	9	6	28
Kvinnor	4	4	4	14	14	22	1	6	4	13
Män	3	2	6	6	2	4	-	3	2	15
Pedagogik och lärutbildning	221	244	292	349	363	380	396	446	395	409
Kvinnor	162	185	220	252	251	271	263	280	270	298
Män	59	59	72	97	112	109	133	166	125	111
Humaniora och konst	281	369	445	501	576	676	872	1 107	1 294	1 301
Kvinnor	160	222	260	278	319	384	520	656	723	797
Män	121	147	185	223	257	292	352	451	571	504

4 B. (forts.)

Program/kurs Inriktning Kön	01/02	02/03	03/04	04/05	05/06	06/07	07/08	08/09	09/10	10/11
Samhällsvetenskap, juridik, handel, adm.	817	968	1 274	1 725	2 137	2 321	3 302	4 507	5 722	6 788
Kvinnor	514	619	722	907	1 063	1 187	1 574	2 276	2 871	3 377
Män	303	349	552	818	1 074	1 134	1 728	2 231	2 851	3 411
Naturvetenskap, matematik och data	291	399	562	862	1 251	1 462	1 595	2 063	3 067	4 202
Kvinnor	136	147	180	252	300	320	386	578	802	1 188
Män	155	252	382	610	951	1 142	1 209	1 485	2 265	3 014
Teknik och tillverkning	1 123	1 550	2 157	2 836	3 554	4 273	5 258	6 902	8 212	8 803
Kvinnor	286	393	519	611	745	919	1 217	1 583	1 999	2 126
Män	837	1 157	1 638	2 225	2 809	3 354	4 041	5 319	6 213	6 677
Lant- och skogsbruk samt djursjukvård	40	30	40	23	47	49	24	61	62	71
Kvinnor	21	17	19	14	23	22	15	31	22	31
Män	19	13	21	9	24	27	9	30	40	40
Hälso- och sjukvård samt social omsorg	477	475	547	565	549	552	718	975	1 181	1 365
Kvinnor	356	356	412	426	404	403	500	636	747	870
Män	121	119	135	139	145	149	218	339	434	495
Tjänster	65	80	88	135	245	312	232	236	304	354
Kvinnor	31	35	34	60	106	156	115	113	142	150
Män	34	45	54	75	139	156	117	123	162	204
Okänd	34	100	85	27	32	64	75	50	107	946
Kvinnor	25	51	38	19	20	27	40	28	44	326
Män	9	49	47	8	12	37	35	22	63	620

5 A. Inresande studenter för första gången i svensk högskoleutbildning läsåren 2006/07–2010/11 efter universitet/högskola och kön

5 A. Students from abroad in Swedish higher education for first time, academic year 2006/07–2010/11 by university/higher education institution and sex

Universitet/högskola ¹	2006/07			2007/08			2008/09			2009/10			2010/11		
	Totalt	Kv.	Män	Totalt	Kv.	Män	Totalt	Kv.	Män	Totalt	Kv.	Män	Totalt	Kv.	Män
INRESANDE TOTALT	19 132	8 636	10 496	21 691	9 980	11 711	24 302	11 275	13 027	26 838	12 177	14 661	29 498	13 685	15 813
Universitet															
Uppsala universitet	1 315	712	603	1 486	753	733	1 712	959	753	2 096	1 078	1 018	2 582	1 332	1 250
Lunds universitet	2 093	1 040	1 053	2 396	1 215	1 181	2 730	1 367	1 363	2 870	1 458	1 412	3 041	1 527	1 514
Göteborgs universitet	940	545	395	1 300	737	563	1 304	756	548	1 466	832	634	1 485	903	582
Stockholms universitet	1 016	599	417	1 210	667	543	1 395	858	537	1 575	927	648	1 847	1 062	785
Umeå universitet	912	472	440	864	450	414	1 059	545	514	1 319	630	689	1 442	638	804
Linköpings universitet	1 171	473	698	1 460	583	877	1 591	671	920	2 040	811	1 229	2 159	974	1 185
Karolinska institutet	287	187	100	291	200	91	352	227	125	329	216	113	493	329	164
Kungl. Tekniska högskolan	2 049	526	1 523	2 204	643	1 561	2 584	766	1 818	2 666	752	1 914	2 612	763	1 849
Chalmers tekniska högskola	798	209	589	885	243	642	1 104	290	814	1 152	351	801	898	278	620
Luleå tekniska universitet	494	170	324	493	175	318	452	146	306	556	198	358	668	210	458
Handelshögskolan i Stockholm	152	46	106	163	60	103	151	50	101	254	101	153	246	115	131
Sveriges lantbruksuniversitet	408	217	191	456	226	230	465	235	230	547	249	298	619	302	317
Karlstads universitet	388	206	182	379	199	180	320	175	145	511	268	243	670	287	383
Linnéuniversitetet	-	-	-	-	-	-	-	-	-	361	186	175	1 609	748	861
Växjö universitet	691	313	378	879	423	456	957	397	560	824	348	476	-	-	-
Örebro universitet	320	190	130	312	201	111	342	195	147	395	195	200	462	223	239
Mittuniversitetet	253	123	130	270	111	159	301	132	169	469	168	301	651	222	429
Högskolor															
Blekinge tekniska högskola	951	213	738	976	184	792	1 029	265	764	1 015	289	726	1 000	258	742
Försvarshögskolan	-	-	-	-	-	-	-	-	-	-	-	-	-	-	-
Gymnastik- och idrottshögskolan	9	7	4	3	3	3	-	7	7	-	10	5	5
Högskolan i Borås	206	112	94	325	176	149	357	193	164	597	276	321	476	245	231
Högskolan Dalarna	766	350	416	863	474	389	996	560	436	928	485	443	843	499	344
Högskolan på Gotland	145	50	95	238	111	127	393	161	232	242	91	151	212	70	142
Högskolan i Gävle	387	186	201	429	213	216	431	210	221	557	267	290	663	252	411
Högskolan i Halmstad	351	137	214	398	146	252	618	210	408	650	234	416	560	267	293
Högskolan i Jönköping	857	437	420	942	457	485	1 106	525	581	866	420	446	1 103	580	523
Högskolan i Kalmar	209	107	102	178	109	69	219	133	86	176	108	68	-	-	-
Högskolan Kristianstad	378	125	253	341	144	197	346	165	181	243	136	107	470	239	231
Högskolan i Skövde	289	149	140	309	126	183	244	100	144	260	83	177	345	114	231
Högskolan Väst	148	55	93	228	74	154	245	96	149	255	86	169	238	100	138
Läraryhögskolan i Stockholm	168	120	48	118	76	42	-	-	-	-	-	-	-	-	-
Malmö högskola	382	223	159	527	315	212	579	335	244	710	412	298	942	504	438
Mälardalens högskola	503	237	266	608	322	286	683	309	374	714	325	389	941	417	524
Södertörns högskola	237	134	103	231	127	104	260	161	99	305	180	125	318	147	171
Konstnärliga högskolor															
Beckmans Designhögskola	-	-	-	3	3	-	3
Dans- och cirkushögskolan	9	9	-	30	23	7	23	13	10	36	19	17	19
Dramatiska institutet	12	8	4	10	4	6	8	5	3
Konstfack	41	29	12	54	36	18	76	53	23	77	43	34	79	57	22
Kungl. Konsthögskolan	17	6	11	19	12	7	22	10	12	21	10	11	26	19	7
Kungl. Musikhögskolan i Stockholm	32	21	11	63	34	29	115	69	46	105	66	39	196	124	72
Operahögskolan i Stockholm	4	-	-	-	5
Stockholms dramatiska högskola	-	-	-	-	-	-	-	-	-	-	-	-	7	4	3
Teaterhögskolan i Stockholm	-	-	-	4	4
Övriga enskilda utbildningsanordnare															
Ersta Sköndal högskola	8	8	8	-	7	3	4	7	7	-
Johannelunds teologiska högskola	-	-	-	-	-	-	3	-	-	-
Röda Korsets Högskola	9	10	17	13	4	15	12	3	19	16	3
Sophiahemmet Högskola	14	14	-	5	5	-
Stockholms Musikpedagogiska Institut	-	-	-	-	-	-	-	-	-
Teologiska Högskolan, Stockholm	3	4	4	-	-	-	-
Örebro Teologiska Högskola	8	5	3	7	4	3

5 A. (forts.)

Universitet/högskola ¹	2006/07			2007/08			2008/09			2009/10			2010/11		
	Totalt	Kv.	Män	Totalt	Kv.	Män	Totalt	Kv.	Män	Totalt	Kv.	Män	Totalt	Kv.	Män
UTBYTESSTUDENTER	10 878	5 420	5 458	11 793	5 996	5 797	12 666	6 439	6 227	13 829	7 019	6 810	14 569	7 548	7 021
Universitet															
Uppsala universitet	973	512	461	1 073	556	517	1 104	646	458	1 284	678	606	1 291	743	548
Lunds universitet	1 308	638	670	1 335	677	658	1 373	694	679	1 399	727	672	1 349	698	651
Göteborgs universitet	624	371	253	699	426	273	710	447	263	806	486	320	856	530	326
Stockholms universitet	621	369	252	659	390	269	737	470	267	848	553	295	901	567	334
Umeå universitet	494	278	216	534	300	234	672	376	296	652	373	279	613	362	251
Linköpings universitet	746	294	452	838	311	527	997	399	598	1 030	420	610	1 101	442	659
Karolinska institutet	195	132	63	201	153	48	222	148	74	212	141	71	290	205	85
Kungl. Tekniska högskolan	837	215	622	867	269	598	1 072	356	716	1 146	362	784	1 276	437	839
Chalmers tekniska högskola	409	115	294	462	128	334	514	144	370	534	169	365	552	165	387
Luleå tekniska universitet	231	84	147	272	94	178	276	93	183	305	109	196	341	128	213
Handelshögskolan i Stockholm	132	41	91	142	48	94	137	44	93	179	74	105	148	72	76
Sveriges lantbruksuniversitet	262	139	123	272	149	123	252	137	115	285	142	143	288	170	118
Karlstads universitet	229	126	103	262	154	108	235	135	100	321	198	123	351	216	135
Linnéuniversitetet	-	-	-	-	-	-	-	-	-	308	170	138	1 026	525	501
Växjö universitet	542	279	263	726	381	345	689	331	358	481	237	244	-	-	-
Örebro universitet	227	139	88	235	158	77	214	134	80	189	120	69	238	155	83
Mittuniversitetet	178	105	73	190	97	93	201	105	96	203	106	97	244	122	122
Högskolor															
Blekinge tekniska högskola	120	67	53	141	44	97	229	74	155	282	76	206	229	69	160
Gymnastik- och idrotthögskolan	8	5	3	3	-	5	5	-	9	4	5
Högskolan i Borås	100	66	34	125	84	41	172	119	53	218	155	63	239	163	76
Högskolan Dalarna	343	175	168	332	209	123	335	225	110	345	218	127	348	214	134
Högskolan på Gotland	14	10	4	28	15	13	24	11	13	25	14	11	26	18	8
Högskolan i Gävle	151	81	70	132	76	56	120	60	60	147	73	74	159	94	65
Högskolan i Halmstad	208	111	97	232	118	114	327	168	159	384	185	199	437	219	218
Högskolan i Jönköping	688	368	320	682	348	334	636	308	328	646	319	327	701	373	328
Högskolan i Kalmar	105	70	35	117	72	45	152	93	59	123	81	42	-	-	-
Högskolan Kristianstad	136	73	63	155	100	55	175	103	72	168	103	65	243	147	96
Högskolan i Skövde	188	96	92	121	53	68	118	60	58	111	57	54	122	50	72
Högskolan Väst	71	30	41	78	44	34	93	46	47	142	64	78	146	83	63
Lärarhögskolan i Stockholm	104	74	30	91	65	26	-	-	-	-	-	-	-	-	-
Malmö högskola	181	123	58	298	189	109	257	172	85	335	233	102	304	210	94
Mälardalens högskola	314	143	171	312	172	140	366	166	200	460	208	252	483	206	277
Södertörns högskola	169	101	68	179	95	84	177	103	74	184	114	70	179	98	81
Konstnärliga högskolor															
Dans- och cirkushögskolan	5	5	-	16	13	3	11	7	4	8	8	-	7	7	-
Dramatiska institutet	-	-	-	-	-	-	-	-	-	..	-	..	-	-	-
Konstfack	33	26	7	27	21	6	33	23	10	38	22	16	28	21	7
Kungl. Konsthögskolan	9	4	5	11	13	5	8	13	5	8	12	9	3
Kungl. Musikhögskolan i Stockholm	16	11	5	13	6	7	31	21	10	21	11	10	37	19	18
Övriga enskilda utbildningsanordnare															
Ersta Sköndal högskola	7	7	7	-	7	7	-
Röda Korsets Högskola	9	10	15	12	3	14	11	3	17	14	3
Sophiahemmet Högskola	14	14	-	4	4	-
Teologiska Högskolan, Stockholm	-	-	-	-	-	-	3	-	-	-

5 A. (forts.)

Universitet/högskola ¹	2006/07			2007/08			2008/09			2009/10			2010/11		
	Totalt	Kv.	Män	Totalt	Kv.	Män	Totalt	Kv.	Män	Totalt	Kv.	Män	Totalt	Kv.	Män
FREEMOVER-STUDENTER	8 254	3 216	5 038	9 898	3 984	5 914	11 636	4 836	6 800	13 009	5 158	7 851	14 929	6 137	8 792
Universitet															
Uppsala universitet	342	200	142	413	197	216	608	313	295	812	400	412	1 291	589	702
Lunds universitet	785	402	383	1 061	538	523	1 357	673	684	1 471	731	740	1 692	829	863
Göteborgs universitet	316	174	142	601	311	290	594	309	285	660	346	314	629	373	256
Stockholms universitet	395	230	165	551	277	274	658	388	270	727	374	353	946	495	451
Umeå universitet	418	194	224	330	150	180	387	169	218	667	257	410	829	276	553
Linköpings universitet	425	179	246	622	272	350	594	272	322	1 010	391	619	1 058	532	526
Karolinska institutet	92	55	37	90	47	43	130	79	51	117	75	42	203	124	79
Kungl. Tekniska högskolan	1 212	311	901	1 337	374	963	1 512	410	1 102	1 520	390	1 130	1 336	326	1 010
Chalmers tekniska högskola	389	94	295	423	115	308	590	146	444	618	182	436	346	113	233
Luleå tekniska universitet	263	86	177	221	81	140	176	53	123	251	89	162	327	82	245
Handelshögskolan i Stockholm	20	5	15	21	12	9	14	6	8	75	27	48	98	43	55
Sveriges lantbruksuniversitet	146	78	68	184	77	107	213	98	115	262	107	155	331	132	199
Karlstads universitet	159	80	79	117	45	72	85	40	45	190	70	120	319	71	248
Linnéuniversitetet	-	-	-	-	-	-	-	-	-	53	16	37	583	223	360
Växjö universitet	149	34	115	153	42	111	268	66	202	343	111	232	-	-	-
Örebro universitet	93	51	42	77	43	34	128	61	67	206	75	131	224	68	156
Mittuniversitetet	75	18	57	80	14	66	100	27	73	266	62	204	407	100	307
Högskolor															
Blekinge tekniska högskola	831	146	685	835	140	695	800	191	609	733	213	520	771	189	582
Försvarshögskolan	-	-	-	-	-	-	-	-	-	-	-	-	-	-	-
Gymnastik- och idrottshögskolan	-	-	-	-	-	-	-	-	-	-	-	-	-	-	-
Högskolan i Borås	106	46	60	200	92	108	185	74	111	379	121	258	237	82	155
Högskolan Dalarna	423	175	248	531	265	266	661	335	326	583	267	316	495	285	210
Högskolan på Gotland	131	40	91	210	96	114	369	150	219	217	77	140	186	52	134
Högskolan i Gävle	236	105	131	297	137	160	311	150	161	410	194	216	504	158	346
Högskolan i Halmstad	143	26	117	166	28	138	291	42	249	266	49	217	123	48	75
Högskolan i Jönköping	169	69	100	260	109	151	470	217	253	220	101	119	402	207	195
Högskolan i Kalmar	104	37	67	61	37	24	67	40	27	53	27	26	-	-	-
Högskolan Kristianstad	242	52	190	186	44	142	171	62	109	75	33	42	227	92	135
Högskolan i Skövde	101	53	48	188	73	115	126	40	86	149	26	123	223	64	159
Högskolan Väst	77	25	52	150	30	120	152	50	102	113	22	91	92	17	75
Lärarhögskolan i Stockholm	64	46	18	27	11	16	-	-	-	-	-	-	-	-	-
Malmö högskola	201	100	101	229	126	103	322	163	159	375	179	196	638	294	344
Mälardalens högskola	189	94	95	296	150	146	317	143	174	254	117	137	458	211	247
Södertörns högskola	68	33	35	52	32	20	83	58	25	121	66	55	139	49	90
Konstnärliga högskolor															
Beckmans Designhögskola	-	-	-	3	3	-	-	-	-	3	-	-	-	-	-
Dans- och cirkushögskolan	4	4	-	14	10	4	12	6	6	28	11	17	12	-	-
Dramatiska institutet	12	8	4	10	4	6	-	-	-	-	-	-	8	5	3
Konstfack	8	3	5	27	15	12	43	30	13	39	21	18	51	36	15
Kungl. Konsthögskolan	8	-	-	8	3	5	9	5	4	8	5	3	14	10	4
Kungl. Musikhögskolan i Stockholm	16	10	6	50	28	22	84	48	36	84	55	29	159	105	54
Operahögskolan i Stockholm	-	-	-	-	-	-	4	-	-	-	-	-	5	-	-
Stockholms dramatiska högskola	-	-	-	-	-	-	-	-	-	-	-	-	7	4	3
Teaterhögskolan i Stockholm	-	-	-	-	-	-	-	-	-	4	-	-	4	-	-
Övriga enskilda utbildningsanordnare															
Ersta Sköndal högskola	-	-	-	-	-	-	-	-	-	5	-	-	-	-	-
Teologiska Högskolan, Stockholm	-	-	-	-	-	-	-	-	-	3	3	-	-	-	-
Örebro Teologiska Högskola	-	-	-	8	5	3	7	4	3	-	-	-	-	-	-

¹ Lärosäten med minst 3 studenter särredovisas

5 B. (forts.)

Universitet/högskola ¹	2006/07			2007/08			2008/09			2009/10			2010/11		
	Totalt	Kv.	Män	Totalt	Kv.	Män	Totalt	Kv.	Män	Totalt	Kv.	Män	Totalt	Kv.	Män
UTBYTESSTUDENTER	11 230	5 604	5 626	12 112	6 170	5 942	13 095	6 658	6 437	14 379	7 249	7 130	15 103	7 758	7 345
Universitet															
Uppsala universitet	1 006	533	473	1 102	571	531	1 123	655	468	1 303	690	613	1 313	755	558
Lunds universitet	1 335	649	686	1 373	697	676	1 418	719	699	1 452	756	696	1 397	717	680
Göteborgs universitet	660	397	263	730	446	284	735	464	271	833	502	331	879	547	332
Stockholms universitet	638	377	261	681	406	275	760	483	277	868	565	303	926	580	346
Umeå universitet	514	288	226	558	313	245	700	394	306	677	386	291	626	371	255
Linköpings universitet	756	299	457	859	322	537	1 008	401	607	1 054	430	624	1 108	444	664
Karolinska institutet	204	139	65	207	158	49	232	158	74	225	150	75	295	209	86
Kungl. Tekniska högskolan	905	242	663	907	283	624	1 113	370	743	1 190	378	812	1 320	450	870
Chalmers tekniska högskola	414	116	298	469	132	337	524	151	373	544	171	373	556	167	389
Luleå tekniska universitet	236	86	150	288	105	183	295	106	189	307	109	198	347	129	218
Handelshögskolan i Stockholm	133	42	91	145	48	97	141	45	96	181	75	106	151	74	77
Sveriges lantbruksuniversitet	288	148	140	283	156	127	261	139	122	302	151	151	299	176	123
Karlstads universitet	233	128	105	264	155	109	237	136	101	347	204	143	382	228	154
Linnéuniversitetet	-	-	-	-	-	-	-	-	-	489	266	223	1 062	537	525
Växjö universitet	564	292	272	748	394	354	710	342	368	504	244	260	-	-	-
Örebro universitet	230	141	89	236	159	77	218	136	82	213	134	79	240	155	85
Mittuniversitetet	185	108	77	195	100	95	210	105	105	219	107	112	268	131	137
Högskolor															
Blekinge tekniska högskola	131	71	60	160	50	110	292	93	199	407	102	305	392	113	279
Gymnastik- och idrotthögskolan	8	5	3	3	-	6	6	-	9	4	5
Högskolan i Borås	101	67	34	127	85	42	174	120	54	225	160	65	249	165	84
Högskolan Dalarna	351	176	175	334	210	124	346	233	113	349	221	128	350	216	134
Högskolan på Gotland	15	11	4	29	15	14	24	11	13	25	14	11	28	19	9
Högskolan i Gävle	153	81	72	132	76	56	120	60	60	147	73	74	159	94	65
Högskolan i Halmstad	215	114	101	244	124	120	335	173	162	419	202	217	475	235	240
Högskolan i Jönköping	697	371	326	687	352	335	672	324	348	658	325	333	709	379	330
Högskolan i Kalmar	106	71	35	120	75	45	155	95	60	123	81	42	-	-	-
Högskolan Kristianstad	162	90	72	172	113	59	193	117	76	175	109	66	244	148	96
Högskolan i Skövde	200	106	94	123	53	70	120	60	60	111	57	54	122	50	72
Högskolan Väst	71	30	41	78	44	34	93	46	47	152	70	82	168	93	75
Läraryhögskolan i Stockholm	105	75	30	91	65	26	-	-	-	-	-	-	-	-	-
Malmö högskola	183	123	60	303	192	111	263	175	88	339	236	103	306	211	95
Mälardalens högskola	322	147	175	315	174	141	375	171	204	471	211	260	490	209	281
Södertörns högskola	170	102	68	181	97	84	180	106	74	186	116	70	181	100	81
Konstnärliga högskolor															
Dans- och cirkushögskolan	5	5	-	16	13	3	12	8	4	8	8	-	7	7	-
Dramatiska institutet	-	-	-	-	-	-	-	-	-	-	-	-
Konstfack	33	26	7	28	22	6	34	24	10	39	23	16	30	22	8
Kungl. Konsthögskolan	10	4	6	11	16	7	9	15	6	9	13	10	3
Kungl. Musikhögskolan i Stockholm	18	12	6	16	7	9	36	24	12	25	14	11	39	21	18
Övriga enskilda utbildningsanordnare															
Ersta Sköndal högskola	8	7	7	-	7	7	-
Johannelunds teologiska högskola	-	-	-	-	-	-	-	-	-	..	-	..	-	-	-
Röda Korsets Högskola	9	10	15	12	3	14	11	3	17	14	3
Sophiahemmet Högskola	15	15	-	4	4	-
Teologiska Högskolan, Stockholm	-	-	-	-	-	-	3	-	-	-

5 B. (forts.)

Universitet/högskola ¹	2006/07			2007/08			2008/09			2009/10			2010/11		
	Totalt	Kv.	Män	Totalt	Kv.	Män	Totalt	Kv.	Män	Totalt	Kv.	Män	Totalt	Kv.	Män
FREEMOVER-STUDENTER	16 909	6 994	9 915	19 500	8 054	11 446	23 713	9 830	13 883	27 774	11 304	16 470	31 957	13 048	18 909
Universitet															
Uppsala universitet	958	543	415	1 048	536	512	1 409	728	681	1 887	933	954	2 768	1 289	1 479
Lunds universitet	1 681	895	786	2 108	1 066	1 042	2 720	1 385	1 335	3 163	1 578	1 585	3 572	1 758	1 814
Göteborgs universitet	961	523	438	1 253	661	592	1 479	750	729	1 805	911	894	1 913	992	921
Stockholms universitet	1 111	712	399	1 469	849	620	1 712	1 025	687	2 129	1 169	960	2 647	1 369	1 278
Umeå universitet	997	479	518	841	404	437	1 084	505	579	1 471	654	817	1 901	735	1 166
Linköpings universitet	1 000	418	582	1 249	536	713	1 265	524	741	1 839	716	1 123	2 268	983	1 285
Karolinska institutet	205	131	74	180	113	67	261	165	96	284	190	94	452	269	183
Kungl. Tekniska högskolan	2 365	595	1 770	2 698	737	1 961	3 344	930	2 414	3 535	941	2 594	3 385	892	2 493
Chalmers tekniska högskola	956	230	726	909	239	670	1 319	344	975	1 580	457	1 123	1 330	414	916
Luleå tekniska universitet	529	170	359	441	165	276	404	131	273	510	177	333	686	207	479
Handelshögskolan i Stockholm	53	20	33	40	22	18	72	37	35	124	57	67	192	84	108
Sveriges lantbruksuniversitet	269	133	136	305	134	171	364	173	191	502	215	287	674	267	407
Karlstads universitet	340	182	158	308	154	154	276	131	145	365	160	205	634	201	433
Linnéuniversitetet	-	-	-	-	-	-	-	-	-	657	232	425	1 225	452	773
Växjö universitet	253	85	168	311	94	217	523	146	377	657	208	449	-	-	-
Örebro universitet	212	128	84	225	127	98	287	151	136	425	174	251	491	186	305
Mittuniversitetet	264	100	164	248	73	175	301	102	199	526	156	370	855	229	626
Högskolor															
Blekinge tekniska högskola	1 349	196	1 153	1 642	225	1 417	1 702	295	1 407	1 627	324	1 303	1 709	338	1 371
Försvarshögskolan	-	-	-	-	-	-	-	-	-	7	-	-	3	-	-
Gymnastik- och idrottshögskolan	5	-	-	7	3	4	6	-	-	8	-	-	12	-	-
Högskolan i Borås	225	90	135	366	148	218	374	147	227	716	249	467	710	237	473
Högskolan Dalarna	661	279	382	892	436	456	1 292	646	646	1 344	615	729	1 340	671	669
Högskolan på Gotland	206	81	125	314	154	160	538	223	315	423	151	272	413	139	274
Högskolan i Gävle	450	190	260	504	227	277	583	273	310	790	387	403	1 069	437	632
Högskolan i Halmstad	243	51	192	318	63	255	512	90	422	560	104	456	338	94	244
Högskolan i Jönköping	297	118	179	480	193	287	811	332	479	755	315	440	900	407	493
Högskolan i Kalmar	202	63	139	121	65	56	144	82	62	119	60	59	-	-	-
Högskolan Kristianstad	341	104	237	363	123	240	455	171	284	365	153	212	505	215	290
Högskolan i Skövde	225	83	142	333	109	224	302	86	216	352	82	270	490	141	349
Högskolan Väst	121	39	82	220	55	165	274	90	184	251	57	194	223	48	175
Lärarhögskolan i Stockholm	165	121	44	94	62	32	-	-	-	-	-	-	-	-	-
Malmö högskola	481	230	251	598	295	303	805	366	439	1 020	454	566	1 563	648	915
Mälardalens högskola	477	191	286	560	242	318	655	266	389	641	253	388	888	360	528
Södertörns högskola	193	100	93	178	107	71	209	135	74	296	152	144	388	157	231
Konstnärliga högskolor															
Beckmans Designhögskola	-	-	-	4	-	-	5	5	-	7	-	-	6	3	3
Dans- och cirkushögskolan	16	11	5	31	21	10	34	23	11	49	25	24	41	21	20
Dramatiska institutet	23	18	5	15	8	7	11	4	7	11	4	7	8	5	3
Konstfack	32	20	12	42	25	17	74	50	24	93	55	38	99	65	34
Kungl. Konsthögskolan	19	9	10	22	12	10	26	13	13	21	13	8	32	22	10
Kungl. Musikhögskolan i Stockholm	77	42	35	131	82	49	168	106	62	161	101	60	240	154	86
Operahögskolan i Stockholm	4	4	-	5	-	-	8	-	-	8	5	3	10	6	4
Stockholms dramatiska högskola	-	-	-	-	-	-	-	-	-	-	-	-	19	11	8
Teaterhögskolan i Stockholm	4	4	-	5	-	-	4	-	-	7	4	3	6	3	3
Övriga enskilda utbildningsanordnare															
Ersta Sköndal högskola	8	-	-	8	-	-	10	10	-	17	-	-	9	-	-
Gammelkroppa skogsskola	-	-	-	-	-	-	-	-	-	-	-	-	-	-	-
Johannelunds teologiska högskola	3	-	-	-	-	-	-	-	-	4	-	-	4	-	-
Newmaninstitutet	-	-	-	-	-	-	-	-	-	-	-	-	3	-	-
Röda Korsets Högskola	4	4	-	-	-	-	4	-	-	-	-	-	5	-	-
Sophiahemmet Högskola	-	-	-	3	3	-	-	-	-	3	3	-	-	-	-
Stockholms Musikpedagogiska Institut	-	-	-	-	-	-	3	-	-	4	-	-	-	-	-
Teologiska Högskolan, Stockholm	-	-	-	-	-	-	-	-	-	4	-	-	3	3	-
Örebro Teologiska Högskola	-	-	-	10	6	4	10	4	6	4	-	-	-	-	-
Enskilda psykoterapianordnare															
Ericastiftelsen	-	-	-	-	-	-	-	-	-	3	3	-	-	-	-

1 Lärastaten med minst 3 studenter särredovisas

6 A. Inresande utbytesstudenter för första gången i svensk högskoleutbildning läsåren 2001/02–2010/11 efter utbytesprogram och kön

6 A. Exchange students from abroad in Swedish higher education for first time, academic year 2001/02–2010/11, by exchange programme and sex

Utbytesprogram		01/02	02/03	03/04	04/05	05/06	06/07	07/08	08/09	09/10	10/11
Kön											
Samtliga		6892	7621	8822	9606	10127	10878	11793	12666	13829	14569
Kvinnor		3619	4017	4577	4945	5257	5420	5996	6439	7019	7548
Män		3273	3604	4245	4661	4870	5458	5797	6227	6810	7021
Bilaterala program		1350	1527	1869	2027	2165	2533	3133	3489	3896	4149
Kvinnor		729	797	954	1036	1139	1332	1626	1810	1991	2205
Män		621	730	915	991	1026	1201	1507	1679	1905	1944
EU-program		4890	5424	6294	6915	7255	7651	8054	8647	9377	9837
Kvinnor		2435	2758	3149	3448	3603	3634	3913	4246	4604	4942
Män		2455	2666	3145	3467	3652	4017	4141	4401	4773	4895
Nordplus		652	670	659	666	708	696	606	531	556	583
Kvinnor		455	462	474	462	516	455	457	383	424	401
Män		197	208	185	204	192	241	149	148	132	182

6 B. Inresande utbytesstudenter i svensk högskoleutbildning läsåren 2001/02–2010/11 efter utbytesprogram och kön

6 B. Exchange students from abroad in Swedish higher education, academic year 2001/02–2010/11, by exchange programme and sex

Utbytesprogram		01/02	02/03	03/04	04/05	05/06	06/07	07/08	08/09	09/10	10/11
Kön											
Samtliga		7215	7894	9069	9922	10442	11230	12112	13095	14379	15103
Kvinnor		3794	4163	4710	5099	5433	5604	6170	6658	7249	7758
Män		3421	3731	4359	4823	5009	5626	5942	6437	7130	7345
Bilaterala program		1447	1612	1948	2152	2268	2647	3289	3714	4226	4522
Kvinnor		784	852	996	1094	1188	1396	1710	1924	2107	2335
Män		663	760	952	1058	1080	1251	1579	1790	2119	2187
EU-program		5072	5596	6421	7060	7414	7860	8182	8817	9556	9981
Kvinnor		2525	2836	3208	3512	3688	3732	3971	4323	4687	5009
Män		2547	2760	3213	3548	3726	4128	4211	4494	4869	4972
Nordplus		704	695	708	714	764	737	646	567	603	612
Kvinnor		488	479	508	495	561	486	491	413	459	422
Män		216	216	200	219	203	251	155	154	144	190

7. Inresande studenter för första gången examinerade i svensk högskoleutbildning läsåren 2001/02–2010/11 efter ålder och kön

7. Students from abroad, graduates in Swedish higher education for first time academic year
2001/02–2010/11 by age and sex

Ålder Kön	01/02	02/03	03/04	04/05	05/06	06/07	07/08	08/09	09/10	10/11
INRESANDE TOTALT										
Samtliga	1 061	1 275	1 599	2 211	2 712	3 278	3 519	4 074	5 375	6 345
Kvinnor	539	627	778	987	1 111	1 417	1 472	1 631	2 197	2 687
Män	522	648	821	1 224	1 601	1 861	2 047	2 443	3 178	3 658
-21 år	11	18	13	26	26	48	30	58	54	69
Kvinnor	8	12	7	19	14	30	15	30	29	44
Män	3	6	6	7	12	18	15	28	25	25
22-24 år	288	314	427	610	709	858	839	953	1 195	1 389
Kvinnor	155	177	233	285	325	430	437	508	633	709
Män	133	137	194	325	384	428	402	445	562	680
25-29 år	510	649	805	1 078	1 374	1 581	1 780	2 131	2 955	3 483
Kvinnor	268	317	385	491	548	654	699	761	1 128	1 428
Män	242	332	420	587	826	927	1 081	1 370	1 827	2 055
30-34 år	142	173	223	313	398	488	527	631	783	991
Kvinnor	60	64	95	105	133	189	184	216	248	347
Män	82	109	128	208	265	299	343	415	535	644
35- år	110	121	131	184	205	303	343	301	388	413
Kvinnor	48	57	58	87	91	114	137	116	159	159
Män	62	64	73	97	114	189	206	185	229	254
UTBRYTESSTUDENTER										
Samtliga	114	137	159	167	219	293	310	379	330	440
Kvinnor	51	53	70	72	96	153	158	177	163	182
Män	63	84	89	95	123	140	152	202	167	258
-21 år	5	4	4	13	13	30	18	34	31	27
Kvinnor	5	3	3	11	3	18	10	14	13	13
Män	-	1	1	2	10	12	8	20	18	14
22-24 år	57	68	74	97	119	156	147	189	161	204
Kvinnor	25	32	37	41	60	84	84	99	86	90
Män	32	36	37	56	59	72	63	90	75	114
25-29 år	48	62	75	52	80	97	131	135	107	173
Kvinnor	18	18	28	18	29	42	59	53	47	72
Män	30	44	47	34	51	55	72	82	60	101
30-34 år	1	2	6	3	4	10	8	17	25	20
Kvinnor	1	-	2	1	1	9	3	9	12	5
Män	-	2	4	2	3	1	5	8	13	15
35- år	3	1	-	2	3	-	6	4	6	16
Kvinnor	2	-	-	1	3	-	2	2	5	2
Män	1	1	-	1	-	-	4	2	1	14

7. (forts.)

Alder Kön	01/02	02/03	03/04	04/05	05/06	06/07	07/08	08/09	09/10	10/11
FREEMOVER-STUDENTER										
Samtliga	947	1 138	1 440	2 044	2 493	2 985	3 209	3 695	5 045	5 905
Kvinnor	488	574	708	915	1 015	1 264	1 314	1 454	2 034	2 505
Män	459	564	732	1 129	1 478	1 721	1 895	2 241	3 011	3 400
-21 år	6	14	9	13	13	18	12	24	23	42
Kvinnor	3	9	4	8	11	12	5	16	16	31
Män	3	5	5	5	2	6	7	8	7	11
22-24 år	231	246	353	513	590	702	692	764	1 034	1 185
Kvinnor	130	145	196	244	265	346	353	409	547	619
Män	101	101	157	269	325	356	339	355	487	566
25-29 år	462	587	730	1 026	1 294	1 484	1 649	1 996	2 848	3 310
Kvinnor	250	299	357	473	519	612	640	708	1 081	1 356
Män	212	288	373	553	775	872	1 009	1 288	1 767	1 954
30-34 år	141	171	217	310	394	478	519	614	758	971
Kvinnor	59	64	93	104	132	180	181	207	236	342
Män	82	107	124	206	262	298	338	407	522	629
35- år	107	120	131	182	202	303	337	297	382	397
Kvinnor	46	57	58	86	88	114	135	114	154	157
Män	61	63	73	96	114	189	202	183	228	240
ÖVRIGA EXAMINERADE										
Samtliga	33 344	35 609	37 458	39 874	41 159	39 817	39 752	37 931	38 304	43 271
Kvinnor	20 390	22 182	23 215	25 677	26 944	26 088	26 135	24 858	25 298	28 578
Män	12 954	13 427	14 243	14 197	14 215	13 729	13 617	13 073	13 006	14 693
-21 år	446	401	267	304	340	389	415	521	629	719
Kvinnor	374	358	219	266	297	316	344	444	507	547
Män	72	43	48	38	43	73	71	77	122	172
22-24 år	8 457	8 568	8 987	9 190	9 462	8 948	9 015	9 721	10 010	11 875
Kvinnor	5 602	5 535	5 816	6 128	6 496	6 161	6 185	6 591	6 967	8 219
Män	2 855	3 033	3 171	3 062	2 966	2 787	2 830	3 130	3 043	3 656
25-29 år	14 126	14 971	15 902	16 735	17 571	17 023	16 905	16 219	16 577	18 112
Kvinnor	7 587	8 351	8 885	9 653	10 461	10 078	10 274	9 837	10 040	11 035
Män	6 539	6 620	7 017	7 082	7 110	6 945	6 631	6 382	6 537	7 077
30-34 år	4 652	5 081	5 363	5 857	5 993	5 711	5 822	4 754	4 754	5 642
Kvinnor	2 769	3 027	3 218	3 693	3 757	3 639	3 693	3 002	3 058	3 620
Män	1 883	2 054	2 145	2 164	2 236	2 072	2 129	1 752	1 696	2 022
35- år	5 663	6 588	6 939	7 788	7 793	7 746	7 595	6 716	6 334	6 923
Kvinnor	4 058	4 911	5 077	5 937	5 933	5 894	5 639	4 984	4 726	5 157
Män	1 605	1 677	1 862	1 851	1 860	1 852	1 956	1 732	1 608	1 766

8. Inresande studenter för första gången examinerade i svensk högskoleutbildning läsåren 2001/02–2010/11 efter område, SUN och kön

8. Students from abroad in Swedish higher education, graduates for first time, academic year 2001/02–2010/11 by field, of education and sex

Område Inriktning Kön	01/02	02/03	03/04	04/05	05/06	06/07	07/08	08/09	09/10	10/11
INRESANDE TOTALT	1 061	1 275	1 599	2 211	2 712	3 278	3 519	4 074	5 375	6 345
Kvinnor	539	627	778	987	1 111	1 417	1 472	1 631	2 197	2 687
Män	522	648	821	1 224	1 601	1 861	2 047	2 443	3 178	3 658
Pedagogik och lärutbildning	39	48	51	48	66	168	76	80	92	147
Kvinnor	30	38	40	37	43	107	58	51	73	90
Män	9	10	11	11	23	61	18	29	19	57
Humaniora och konst	76	91	107	164	220	199	248	303	356	336
Kvinnor	44	52	70	99	132	119	154	192	224	230
Män	32	39	37	65	88	80	94	111	132	106
Samhällsvetenskap, juridik, handel, administration	474	484	640	835	925	1 200	1 187	1 325	1 675	2 013
Kvinnor	259	250	352	451	485	644	640	669	882	1 077
Män	215	234	288	384	440	556	547	656	793	936
Naturvetenskap, matematik och data	125	164	120	245	458	496	573	674	855	1 195
Kvinnor	48	59	47	93	140	133	184	204	289	423
Män	77	105	73	152	318	363	389	470	566	772
Teknik och tillverkning	152	270	372	621	749	891	1 142	1 361	2 023	2 271
Kvinnor	37	86	91	131	146	214	274	307	510	650
Män	115	184	281	490	603	677	868	1 054	1 513	1 621
Lant- och skogsbruk samt djursjukvård	12	17	22	16	12	24	31	23	24	41
Kvinnor	8	11	9	9	6	9	11	9	12	15
Män	4	6	13	7	6	15	20	14	12	26
Hälso- och sjukvård samt social omsorg	149	145	227	225	231	229	188	223	289	286
Kvinnor	95	106	143	144	143	158	120	158	182	180
Män	54	39	84	81	88	71	68	65	107	106
Tjänster	34	56	60	57	51	71	74	85	61	56
Kvinnor	18	25	26	23	16	33	31	41	25	22
Män	16	31	34	34	35	38	43	44	36	34
UTBYTESSTUDENTER	114	137	159	167	219	293	310	379	330	440
Kvinnor	51	53	70	72	96	153	158	177	163	182
Män	63	84	89	95	123	140	152	202	167	258
Pedagogik och lärutbildning	-	-	1	-	-	-	-	-	-	30
Kvinnor	-	-	-	-	-	-	-	-	-	10
Män	-	-	1	-	-	-	-	-	-	20
Humaniora och konst	5	2	4	13	10	8	6	23	25	22
Kvinnor	5	1	3	12	8	6	4	16	19	18
Män	-	1	1	1	2	2	2	7	6	4
Samhällsvetenskap, juridik, handel, administration	88	97	128	95	130	187	199	227	187	181
Kvinnor	42	40	58	45	66	104	119	113	93	88
Män	46	57	70	50	64	83	80	114	94	93
Naturvetenskap, matematik och data	13	20	7	21	32	50	36	45	54	77
Kvinnor	4	8	2	8	11	23	15	20	27	25
Män	9	12	5	13	21	27	21	25	27	52
Teknik och tillverkning	8	17	19	31	40	38	55	70	58	112
Kvinnor	-	4	7	3	7	11	13	19	21	37
Män	8	13	12	28	33	27	42	51	37	75
Lant- och skogsbruk samt djursjukvård	-	1	-	-	-	3	6	10	6	12
Kvinnor	-	-	-	-	-	2	-	5	3	2
Män	-	1	-	-	-	1	6	5	3	10
Hälso- och sjukvård samt social omsorg	-	-	-	3	5	7	7	4	-	6
Kvinnor	-	-	-	1	4	7	7	4	-	2
Män	-	-	-	2	1	-	-	-	-	4
Tjänster	-	-	-	4	2	-	1	-	-	-
Kvinnor	-	-	-	3	-	-	-	-	-	-
Män	-	-	-	1	2	-	1	-	-	-

8. (forts.)

Område Inriktning Kön	01/02	02/03	03/04	04/05	05/06	06/07	07/08	08/09	09/10	10/11
FREEMOVER-STUDENTER	947	1 138	1 440	2 044	2 493	2 985	3 209	3 695	5 045	5 905
Kvinnor	488	574	708	915	1 015	1 264	1 314	1 454	2 034	2 505
Män	459	564	732	1 129	1 478	1 721	1 895	2 241	3 011	3 400
Pedagogik och lärarutbildning	39	48	50	48	66	168	76	80	92	117
Kvinnor	30	38	40	37	43	107	58	51	73	80
Män	9	10	10	11	23	61	18	29	19	37
Humaniora och konst	71	89	103	151	210	191	242	280	331	314
Kvinnor	39	51	67	87	124	113	150	176	205	212
Män	32	38	36	64	86	78	92	104	126	102
Samhällsvetenskap, juridik, handel, administration	386	387	512	740	795	1 013	988	1 098	1 488	1 832
Kvinnor	217	210	294	406	419	540	521	556	789	989
Män	169	177	218	334	376	473	467	542	699	843
Naturvetenskap, matematik och data	112	144	113	224	426	446	537	629	801	1 118
Kvinnor	44	51	45	85	129	110	169	184	262	398
Män	68	93	68	139	297	336	368	445	539	720
Teknik och tillverkning	144	253	353	590	709	853	1 087	1 291	1 965	2 159
Kvinnor	37	82	84	128	139	203	261	288	489	613
Män	107	171	269	462	570	650	826	1 003	1 476	1 546
Lant- och skogsbruk samt djursjukvård	12	16	22	16	12	21	25	13	18	29
Kvinnor	8	11	9	9	6	7	11	4	9	13
Män	4	5	13	7	6	14	14	9	9	16
Hälso- och sjukvård samt social omsorg	149	145	227	222	226	222	181	219	289	280
Kvinnor	95	106	143	143	139	151	113	154	182	178
Män	54	39	84	79	87	71	68	65	107	102
Tjänster	34	56	60	53	49	71	73	85	61	56
Kvinnor	18	25	26	20	16	33	31	41	25	22
Män	16	31	34	33	33	38	42	44	36	34
ÖVRIGA EXAMINERADE	33 458	35 746	37 617	40 041	41 378	40 110	40 062	38 310	38 634	43 711
Kvinnor	20 441	22 235	23 285	25 749	27 040	26 241	26 293	25 035	25 461	28 760
Män	13 017	13 511	14 332	14 292	14 338	13 869	13 769	13 275	13 173	14 951
Pedagogik och lärarutbildning	5 885	6 403	6 733	7 048	7 424	7 928	9 185	7 669	7 880	10 388
Kvinnor	4 713	5 181	5 384	5 748	6 065	6 371	7 085	6 024	6 293	8 248
Män	1 172	1 222	1 349	1 300	1 359	1 557	2 100	1 645	1 587	2 140
Humaniora och konst	1 895	1 836	1 964	1 955	2 105	1 995	2 009	1 979	2 275	2 346
Kvinnor	1 249	1 234	1 308	1 246	1 368	1 298	1 279	1 207	1 393	1 455
Män	646	602	656	709	737	697	730	772	882	891
Samhällsvetenskap, juridik, handel, administration	7 328	8 095	9 034	9 784	10 326	10 327	10 017	9 447	9 473	10 916
Kvinnor	4 518	5 016	5 553	6 178	6 640	6 526	6 352	6 054	5 995	6 889
Män	2 810	3 079	3 481	3 606	3 686	3 801	3 665	3 393	3 478	4 027
Naturvetenskap, matematik och data	2 830	2 905	2 888	2 864	2 713	2 294	2 055	2 078	1 966	2 197
Kvinnor	1 466	1 522	1 511	1 480	1 362	1 175	1 048	1 081	1 029	1 038
Män	1 364	1 383	1 377	1 384	1 351	1 119	1 007	997	937	1 159
Teknik och tillverkning	7 716	7 915	8 333	7 921	7 841	6 927	6 455	6 264	6 235	6 558
Kvinnor	2 196	2 273	2 410	2 415	2 520	2 069	2 038	1 821	1 914	2 022
Män	5 520	5 642	5 923	5 506	5 321	4 858	4 417	4 443	4 321	4 536
Lant- och skogsbruk samt djursjukvård	404	400	426	376	367	344	380	380	332	388
Kvinnor	239	252	260	227	244	229	259	247	231	233
Män	165	148	166	149	123	115	121	133	101	155
Hälso- och sjukvård samt social omsorg	7 063	7 865	7 925	9 708	10 151	9 895	9 556	10 034	9 866	10 280
Kvinnor	5 903	6 625	6 703	8 267	8 630	8 370	7 989	8 322	8 290	8 564
Män	1 160	1 240	1 222	1 441	1 521	1 525	1 567	1 712	1 576	1 716
Tjänster	337	327	313	385	451	399	405	459	606	638
Kvinnor	157	132	155	188	211	202	243	279	315	311
Män	180	195	158	197	240	197	162	180	291	327
Okänd	-	-	1	-	-	1	-	-	1	-
Kvinnor	-	-	1	-	-	1	-	-	1	-

9. Inresande studenter för första gången examinerade i svensk högskoleutbildning läsåren 2006/07–2010/11 efter universitet/högskola och kön

9. Students from abroad in Swedish higher education, graduates for first time academic year
2006/07–2010/11 by university/higher education institution and sex

Universitet/högskola ¹	2006/07			2007/08			2008/09			2009/10			2010/11		
	Totalt	Kv.	Män	Totalt	Kv.	Män	Totalt	Kv.	Män	Totalt	Kv.	Män	Totalt	Kv.	Män
INRESANDE TOTALT	3 278	1 417	1 861	3 519	1 472	2 047	4 074	1 631	2 443	5 375	2 197	3 178	6 345	2 687	3 658
Universitet															
Uppsala universitet	187	107	80	256	141	115	208	99	109	327	164	163	424	214	210
Lunds universitet	286	166	120	325	170	155	488	250	238	635	333	302	876	490	386
Göteborgs universitet	180	103	77	152	88	64	137	79	58	213	109	104	305	169	136
Stockholms universitet	189	120	69	186	113	73	216	124	92	264	176	88	372	242	130
Umeå universitet	176	70	106	172	82	90	199	103	96	242	118	124	255	131	124
Linköpings universitet	192	81	111	187	71	116	172	51	121	251	94	157	295	107	188
Karolinska institutet	64	36	28	49	26	23	47	36	11	72	43	29	72	49	23
Kungl. Tekniska högskolan	539	148	391	584	155	429	583	149	434	805	238	567	829	249	580
Chalmers tekniska högskola	38	9	29	52	11	41	121	27	94	357	86	271	474	125	349
Luleå tekniska universitet	91	39	52	120	42	78	128	33	95	153	49	104	104	29	75
Handelshögskolan i Stockholm	4	3	9	5	4
Sveriges lantbruksuniversitet	46	20	26	94	38	56	52	27	25	75	34	41	118	47	71
Karlstads universitet	78	36	42	57	33	24	51	26	25	35	17	18	82	30	52
Linnéuniversitetet	-	-	-	-	-	-	-	-	-	80	21	59	191	66	125
Växjö universitet	92	38	54	71	23	48	127	57	70	55	15	40	-	-	-
Örebro universitet	13	10	3	49	30	19	41	27	14	55	27	28	54	23	31
Mittuniversitetet	59	38	21	74	23	51	45	14	31	53	20	33	73	27	46
Högskolor															
Blekinge tekniska högskola	209	44	165	254	61	193	368	86	282	417	75	342	391	76	315
Gymnastik- och idrottshögskolan	3	3	-	-	-	-	-	-	-
Högskolan i Borås	29	16	13	44	15	29	101	31	70	128	44	84	157	54	103
Högskolan Dalarna	137	54	83	138	62	76	169	80	89	208	93	115	215	104	111
Högskolan på Gotland	10	5	5	20	8	12	17	7	10	7	3	4	29	8	21
Högskolan i Gävle	52	21	31	63	28	35	103	49	54	89	45	44	114	59	55
Högskolan i Halmstad	77	31	46	85	40	45	99	29	70	106	42	64	134	46	88
Högskolan i Jönköping	103	55	48	68	28	40	63	26	37	175	71	104	196	98	98
Högskolan i Kalmar	21	4	17	43	22	21	95	42	53	30	16	14	-	-	-
Högskolan Kristianstad	57	19	38	44	22	22	75	33	42	58	34	24	51	25	26
Högskolan i Skövde	86	24	62	76	22	54	93	13	80	107	30	77	120	28	92
Högskolan Väst	13	8	4	4	27	9	18	30	11	19	30	10	20
Lärarhögskolan i Stockholm	47	19	28	5	-	-	-	-	-	-	-	-	-
Malmö högskola	25	15	10	23	9	14	43	21	22	58	31	27	112	61	51
Mälardalens högskola	141	59	82	164	69	95	167	79	88	232	120	112	182	76	106
Södertörns högskola	9	6	3	7	11	7	4	16	10	6	32	10	22
Konstnärliga högskolor															
Beckmans Designhögskola	-	-	-	-	-	-	3	3	-
Dans- och cirkushögskolan	10	5	5	5	6	3	3
Dramatiska institutet	5	-	-	-	8	3	5	-	-	-
Konstfack	9	3	9	4	5	11	6	5	16	10	6
Kungl. Konsthögskolan	3	-	-	-	4
Kungl. Musikhögskolan i Stockholm	13	8	5	15	7	8	10	6	6
Operahögskolan i Stockholm	-	-	-	-	-	-	5
Stockholms dramatiska högskola	-	-	-	-	-	-	-	-	-	-	-	-	3
Teaterhögskolan i Stockholm	-	-	-	-	-	-	-	-	-	3	3	-

9. (forts.)

Universitet/högskola ¹	2006/07			2007/08			2008/09			2009/10			2010/11		
	Totalt	Kv.	Män	Totalt	Kv.	Män	Totalt	Kv.	Män	Totalt	Kv.	Män	Totalt	Kv.	Män
UTBYTESSTUDENTER	293	153	140	310	158	152	379	177	202	330	163	167	440	182	258
Universitet															
Uppsala universitet	13	7	6	9	9	-	22	10	12	24	11	13	37	9	28
Lunds universitet	8	3	5	19	7	12	12	3	9	12	3	9	6
Göteborgs universitet	8	6	3	3	-
Stockholms universitet
Umeå universitet	29	13	16	37	18	19	57	29	28	43	21	22	44	22	22
Linköpings universitet	-	-	-	14	3	11	16	5	11	18	5	13
Karolinska institutet	-	-	-	-	-	-	-	-	-	-	-	-	-	-	-
Kungl. Tekniska högskolan	10	3	7	17	4	13	11	4	7	7	5
Chalmers tekniska högskola	-	-	-	..	-	-	-	-	..
Luleå tekniska universitet	-	-	-	-	-	-	-	-	-	7	4	3	8	3	5
Sveriges lantbruksuniversitet	6	-	6	10	5	5	8	4	4	14	3	11
Karlstads universitet	9	11	7	4	12	6	6	6	33	11	22
Linnéuniversitetet	-	-	-	-	-	-	-	-	-	16	7	9	55	24	31
Växjö universitet	71	29	42	43	15	28	69	36	33	22	7	15	-	-	-
Örebro universitet	-	-	-	-	-	-	-	-	-	-	-	-	-	-	-
Mittuniversitetet	29	24	5	28	16	12	16	9	7	12	7	5	17	9	8
Högskolor															
Blekinge tekniska högskola	10	8	4	4	5	20	6	14	44	10	34
Högskolan i Borås	6	6	10	6	4
Högskolan Dalarna	13	9	4	8	13	18	13	5	16	12	4
Högskolan i Gävle	8	3	5	7	4	3	11	5	6	12	5	7	9
Högskolan i Halmstad	34	18	16	55	33	22	43	18	25	55	32	23	60	31	29
Högskolan i Jönköping	10	9	8	8	-	4	14	11	3
Högskolan i Kalmar	-	-	-	9	6	3	23	10	13	10	5	5	-	-	-
Högskolan Kristianstad	10	8	21	14	7	15	12	3	12	9	3
Högskolan i Skövde	20	9	11	17	17	6	3	3	20	4	16
Högskolan Väst	-	-	-	-	-	-	-	-	-	4	3
Lärarhögskolan i Stockholm	-	-	-	-	-	-	-	-	-	-	-	-	-	-	-
Malmö högskola	-	-	-	-	-	-
Mälardalens högskola	-	-	-	6	3	3	7	6
Södertörns högskola	-	-	-	-	-	-	-	-	-	-	-	-
FREEMOVER-STUDENTER	2 985	1 264	1 721	3 209	1 314	1 895	3 695	1 454	2 241	5 045	2 034	3 011	5 905	2 505	3 400
Universitet															
Uppsala universitet	174	100	74	247	132	115	186	89	97	303	153	150	387	205	182
Lunds universitet	278	163	115	306	163	143	476	247	229	623	330	293	870	486	384
Göteborgs universitet	172	96	76	146	83	63	134	76	58	211	108	103	303	167	136
Stockholms universitet	187	119	68	184	111	73	214	122	92	263	175	88	370	241	129
Umeå universitet	147	57	90	135	64	71	142	74	68	199	97	102	211	109	102
Linköpings universitet	192	81	111	185	70	115	158	48	110	235	89	146	277	102	175
Karolinska institutet	64	36	28	49	26	23	47	36	11	72	43	29	72	49	23
Kungl. Tekniska högskolan	529	145	384	567	151	416	572	145	427	798	237	561	824	247	577
Chalmers tekniska högskola	38	9	29	51	11	40	120	27	93	355	86	269	472	125	347
Luleå tekniska universitet	91	39	52	120	42	78	128	33	95	146	45	101	96	26	70
Handelshögskolan i Stockholm	4	3	9	5	4
Sveriges lantbruksuniversitet	44	19	25	88	38	50	42	22	20	67	30	37	104	44	60

9. (forts.)

Universitet/högskola ¹	2006/07			2007/08			2008/09			2009/10			2010/11		
	Totalt	Kv.	Män	Totalt	Kv.	Män	Totalt	Kv.	Män	Totalt	Kv.	Män	Totalt	Kv.	Män
Karlstads universitet	69	34	35	46	26	20	39	20	19	29	12	17	49	19	30
Linnéuniversitetet	-	-	-	-	-	-	-	-	-	64	14	50	136	42	94
Växjö universitet	21	9	12	28	8	20	58	21	37	33	8	25	-	-	-
Örebro universitet	13	10	3	49	30	19	41	27	14	55	27	28	54	23	31
Mittuniversitetet	30	14	16	46	7	39	29	5	24	41	13	28	56	18	38
Högskolor															
Blekinge tekniska högskola	199	42	157	246	57	189	363	85	278	397	69	328	347	66	281
Gymnastik- och idrottshögskolan	3	3	-	-	-	-	-	-	-
Högskolan i Borås	23	11	12	43	15	28	99	29	70	122	39	83	147	48	99
Högskolan Dalarna	124	45	79	130	55	75	156	78	78	190	80	110	199	92	107
Högskolan på Gotland	10	5	5	20	8	12	17	7	10	7	3	4	29	8	21
Högskolan i Gävle	44	18	26	56	24	32	92	44	48	77	40	37	105	58	47
Högskolan i Halmstad	43	13	30	30	7	23	56	11	45	51	10	41	74	15	59
Högskolan i Jönköping	93	47	46	59	21	38	55	18	37	171	70	101	182	87	95
Högskolan i Kalmar	21	4	17	34	16	18	72	32	40	20	11	9	-	-	-
Högskolan Kristianstad	47	11	36	36	15	21	54	19	35	43	22	21	39	16	23
Högskolan i Skövde	66	15	51	59	20	39	76	11	65	101	27	74	100	24	76
Högskolan Väst	13	8	4	4	27	9	18	26	9	17	27	9	18
Lärarhögskolan i Stockholm	47	19	28	5	-	-	-	-	-	-	-	-	-
Malmö högskola	24	14	10	23	9	14	43	21	22	57	30	27	110	60	50
Mälardalens högskola	141	59	82	158	66	92	160	74	86	231	119	112	176	75	101
Södertörns högskola	9	6	3	6	11	7	4	16	10	6	32	10	22
Konstnärliga högskolor															
Beckmans Designhögskola	-	-	-	-	-	-	3	3	-
Dans- och cirkushögskolan	10	5	5	5	6	3	3
Dramatiska institutet	5	-	-	-	8	3	5	-	-	-
Konstfack	9	3	9	4	5	11	6	5	16	10	6
Kungl. Konsthögskolan	3	-	-	-	4
Kungl. Musikhögskolan i Stockholm	13	8	5	15	7	8	10	6	5
Operahögskolan i Stockholm	-	-	-	-	-	-	5
Stockholms dramatiska högskola	-	-	-	-	-	-	-	-	-	-	-	-	3
Teaterhögskolan i Stockholm	-	-	-	-	-	-	-	-	-	3	3	-

¹ Lärosäten med minst 3 för första gången examinerade särredovisas

10. Inresande studenter för första gången examinerade i svensk högskoleutbildning läsåren 2006/07–2010/11 efter geografiskt område, land och kön

10. Students from abroad, graduates in Swedish higher education for first time, academic year 2006/07–2010/11 by geographic area, country and sex

Geografiskt område Land ¹	2006/07			2007/08			2008/09			2009/10			2010/11		
	Totalt	Kv.	Män	Totalt	Kv.	Män	Totalt	Kv.	Män	Totalt	Kv.	Män	Totalt	Kv.	Män
INRESANDE TOTALT	3 278	1 417	1 861	3 519	1 472	2 047	4 074	1 631	2 443	5 375	2 197	3 178	6 345	2 687	3 658
Norden utom Sverige	341	243	98	337	229	108	311	210	101	339	227	112	356	246	110
Danmark	28	18	10	30	20	10	22	14	8	30	20	10	37	24	13
Finland	201	154	47	198	148	50	208	149	59	201	144	57	214	155	59
Island	41	23	18	37	19	18	29	12	17	46	21	25	40	21	19
Norge	71	48	23	72	42	30	52	35	17	62	42	20	65	46	19
EU27 utom Norden	645	299	346	711	308	403	736	318	418	850	381	469	1 019	465	554
Belgien	9	-	9	11	5	6	16	6	10	14
Bulgarien	11	6	5	21	10	11	13	6	7	16	7	9	25	14	11
Estland	12	9	12	31	19	12	16
Frankrike	105	36	69	136	46	90	116	50	66	147	42	105	171	54	117
Grekland	38	9	29	39	11	28	40	9	31	42	15	27	65	20	45
Irland	7	6	6
Italien	22	5	17	32	9	23	47	11	36	35	10	25	68	26	42
Lettland	9	9	9	-	15	10	5	13	20	10	10
Litauen	18	15	9	6	27	17	10	29	23	6	37	28	9
Nederländerna	23	8	15	21	11	10	45	21	24	54	23	31	69	27	42
Polen	54	34	20	42	29	13	47	24	23	63	37	26	41	20	21
Portugal	5	13	5	9	7
Rumänien	15	8	13	8	5	17	11	6	35	27	8
Slovakien	-	-	-	-	-	-	9
Slovenien	6
Spanien	56	25	31	79	20	59	63	21	42	69	23	46	87	21	66
Storbritannien och Nordirland	26	11	15	46	21	25	59	29	30	55	26	29	64	35	29
Tjeckien	17	6	11	7	6	-	6	9	12	6	6
Tyskland	194	97	97	191	102	89	178	82	96	197	97	100	243	131	112
Ungern	6	5	12	9	5	5	-
Österrike	23	9	14	21	8	13	15	27	16	11	20	11	9
Övriga EU27 utom Norden	4	1	3	8	-	8	6	3	3	6	3	3	5	4	1
Europa utom EU27 och Norden	180	121	59	171	94	77	227	117	110	307	173	134	387	236	151
Albanien	9	11	6	5	11
Bosnien-Hercegovina	7
Jugoslavien	10	13
Kosovo	-	-	-	-	-	-	6
Kroatien	7
Makedonien	5	5	-	7	5	15	7	8	12	7	5
Moldavien	8	7	13	8	5
Ryssland	61	49	12	45	31	14	57	36	21	78	62	16	107	81	26
Schweiz	8	6	10	12	7	5	20	6	14
Serbien	-	-	-	6	13	8	5	7
Serbien och Montenegro	14
Turkiet	44	18	26	43	15	28	69	23	46	93	28	65	126	56	70
Ukraina	25	18	7	24	17	7	35	23	12	33	19	14	47	37	10
Vitryssland	10	10	-	15	9	6	23	17	6	19	25	17	8
Övriga Europa utom EU27 och Norden	9	5	4	18	8	10	13	5	8	6	3	3	5	3	2
Afrika	223	25	198	277	41	236	231	39	192	362	78	284	368	85	283
Egypten	6	-	6	6	11	14
Etiopien	17	5	12	16	19	59	9	50	78	13	65
Ghana	42	28	27	31	8	23	38	11	27
Kamerun	48	42	6	36	37	60	11	49	61	11	50
Kenya	7	12	5	7	9	15	7	8	17	10	7
Malawi	5
Marocko	6	11	5	-	5
Mocambique	-	-	-	5	7	7

10. (forts.)

Geografiskt område Land ¹	2006/07			2007/08			2008/09			2009/10			2010/11		
	Totalt	Kv.	Män	Totalt	Land ¹	Totalt	Kv.	Män	Totalt	Land ¹	Totalt	Kv.	Män		
Nigeria	57	-	57	102	10	92	76	9	67	86	14	72	58	9	49
Sudan	15	20	11	17	13
Sydafrika	7	5	8
Tanzania	5	11	11	15	13
Uganda	5	-	5	6	13	24	8	16
Zambia	7	8	6
Zimbabwe	5
Övriga Afrika	27	7	20	14	3	11	17	7	10	27	9	18	26	9	17
Nordamerika	136	58	78	122	47	75	173	80	93	220	92	128	286	126	160
Honduras	-	-	-	5
Kanada	34	14	20	29	13	16	56	27	29	70	37	33	60	32	28
Mexiko	32	11	21	33	7	26	33	12	21	39	9	30	59	21	38
USA	65	31	34	45	19	26	74	36	38	94	39	55	145	64	81
Övriga Nordamerika	5	2	3	15	8	7	10	5	5	17	7	10	17	7	10
Sydamerika	44	16	28	46	22	24	59	24	35	76	31	45	93	41	52
Argentina	7	5
Bolivia	5	5	-
Brasilien	12	15	9	6	14	8	6	26	10	16	18	7	11
Chile	5	12	7	5
Colombia	16	6	10	12	15	6	9	25	10	15	24	10	14
Ecuador	-	-	-	-	-	-	5	5
Peru	9	9	11
Venezuela	6	12
Övriga Sydamerika	10	3	7	14	6	8	9	4	5	16	7	9	1	1	-
Asien	1 032	344	688	1 195	412	783	1 639	508	1 131	2 511	852	1 659	3 000	1 071	1 929
Afghanistan	-	-	-	-	-	-	24
Armenien	7	11	17	10	7
Azerbajdjan	7	6	10
Bangladesh	79	13	66	76	6	70	117	10	107	147	15	132	210	17	193
Filippinerna	5	5	-	5	6	5
Georgien	11	6	5	6	8	12	17	12	5
Indien	219	21	198	199	23	176	197	14	183	230	33	197	303	60	243
Indonesien	8	8	17	8	9	17	6	11	26	12	14
Irak	9	6	-	6
Iran	49	19	30	86	30	56	163	66	97	284	98	186	404	158	246
Israel	-	-	-	5
Japan	16	11	5	9	17	9	8	17	11	6	24	19	5
Jordanien	11	11	7	16	-	16	16
Kazakstan	5	7
Kina	324	178	146	412	236	176	513	281	232	872	461	411	955	544	411
Kirgizistan	7	6	6	-	5
Korea, Syd-	9	11	16	11	5	11	6	5	18	13	5
Libanon	15	7	-	7	10	10	11
Malaysia	6	14	13	7	6
Mongoliet	5	6
Nepal	7	-	7	19	10	34	8	26
Pakistan	148	10	138	189	5	184	392	9	383	585	21	564	607	20	587
SaudiArabien	-	-	-	-	-	-	-	-	-
Singapore	5	5	7	6
Sri Lanka	8	7	5
Syrien	5	9
Taiwan	8	9	5	11	31	17	14
Thailand	55	28	27	70	43	27	66	45	21	132	87	45	135	93	42
Uzbekistan	11	8	5	-	5	18	6	12	16	7	9
Vietnam	20	12	8	24	16	8	36	19	17	47	30	17	54	28	26
Övriga Asien	23	11	12	29	14	15	34	10	24	23	13	10	31	12	19
Oceanien	15	4	11	7	2	5	15	7	8	22	10	12	21	5	16
Australien	14	6	14	6	8	18	8	10	14
Nya Zeeland	-	-	-	6

10. (forts.)

Geografiskt område Land ¹	2006/07			2007/08			2008/09			2009/10			2010/11		
	Totalt	Kv.	Män	Totalt	Land ¹	Totalt	Kv.	Män	Totalt	Land ¹	Totalt	Kv.	Män		
Övriga Oceanien	1	-	1	1	1	-	1	1	-	4	2	2	1	-	1
Okänt	662	307	355	653	317	336	683	328	355	688	353	335	815	412	403
UTBYTESSTUDENTER	293	153	140	310	158	152	379	177	202	330	163	167	440	182	258
Norden utom Sverige	2	2	-	10	2	8	6	3	3	5	2	3	12	4	8
Finland	10	5	8
Övriga Norden utom Sverige	2	2	-	-	-	-	1	1	-	5	2	3	4	2	2
EU27 utom Norden	232	114	118	248	126	122	270	121	149	226	106	120	232	96	136
Belgien	-	-	-	6	5	-	5
Frankrike	56	26	30	65	34	31	58	28	30	38	15	23	42	20	22
Italien	6	8	8	16	6	10
Nederländerna	5	6	23	12	11	25	10	15	31	7	24
Polen	23	13	10	21	14	7	13	5	8	30	21	9	18	8	10
Portugal	-	-	-	5	-	-	-	-	-	-
Spanien	31	12	19	33	9	24	36	12	24	25	8	17	36	8	28
Storbritannien och Nordirland	5	27	14	13	37	20	17	28	15	13	30	19	11
Tjeckien	8	-	-	-
Tyskland	78	43	35	63	36	27	70	33	37	46	19	27	40	23	17
Ungern	-	-	-	6	-	-	-
Österrike	12	6	6	7	5	8	5
Övriga EU27 utom Norden	14	7	7	15	9	6	14	3	11	12	8	4	9	3	6
Europa utom EU27 och Norden	21	16	5	12	7	5	28	13	15	20	14	6	21	12	9
Jugoslavien	-	-	-	-	-	-	-	-	-
Ryssland	18	7	13	7	6	11	14	9	5
Turkiet	-	-	-	-	-	-	13	6	7	7	7
Övriga Europa utom EU27 och Norden	3	2	1	5	2	3	2	-	2	2	2	-	-	-	-
Afrika	1	1	-	4	4	-	2	1	1	1	1	-	2	-	2
Övriga Afrika	1	1	-	4	4	-	2	1	1	1	1	-	2	-	2
Nordamerika	4	2	2	2	-	2	10	1	9	12	2	10	17	7	10
USA	6	-	6	10	17	7	10
Övriga Nordamerika	4	2	2	2	-	2	4	1	3	2	1	1	-	-	-
Sydamerika	1	1	-	4	4	-	2	1	1	2	-	2	4	2	2
Övriga Sydamerika	1	1	-	4	4	-	2	1	1	2	-	2	4	2	2
Asien	32	17	15	29	14	15	60	36	24	64	38	26	152	61	91
Afghanistan	-	-	-	-	-	-	-	-	-	-	-	-	21
Indien	-	-	-	-	-	-	-	-	-	-	-	-	24	6	18
Kina	25	11	14	23	10	13	41	24	17	50	28	22	82	36	46
Thailand	-	-	-	5	11
Vietnam	9	8	9
Övriga Asien	7	6	1	6	4	2	10	6	4	1	1	-	5	3	2
Oceanien	-	-	-	-	-	-	1	1	-	-	-	-	-	-	-
Övriga Oceanien	-	-	-	-	-	-	1	1	-	-	-	-	-	-	-
Okänt	-	-	-	1	1	-	-	-	-	-	-	-	-	-	-
FREEMOVER-STUDENTER	2 985	1 264	1 721	3 209	1 314	1 895	3 695	1 454	2 241	5 045	2 034	3 011	5 905	2 505	3 400
Norden utom Sverige	339	241	98	327	227	100	305	207	98	334	225	109	344	242	102
Danmark	27	17	10	30	20	10	21	13	8	29	19	10	35	23	12
Finland	200	153	47	188	146	42	203	147	56	198	143	55	206	153	53
Island	41	23	18	37	19	18	29	12	17	45	21	24	39	21	18
Norge	71	48	23	72	42	30	52	35	17	62	42	20	64	45	19

10. (forts.)

Geografiskt område Land ¹	2006/07			2007/08			2008/09			2009/10			2010/11		
	Totalt	Kv.	Män	Totalt	Land ¹	Totalt	Kv.	Män	Totalt	Land ¹	Totalt	Kv.	Män		
EU27 utom Norden	413	185	228	463	182	281	466	197	269	624	275	349	787	369	418
Belgien	5	-	5	8	10	9
Bulgarien	10	21	10	11	12	6	6	16	7	9	21	13	8
Estland	11	9	11	29	17	12	16
Frankrike	49	10	39	71	12	59	58	22	36	109	27	82	129	34	95
Grekland	36	8	28	39	11	28	37	9	28	40	14	26	65	20	45
Irland	7	6	6
Italien	20	26	7	19	39	6	33	27	7	20	52	20	32
Lettland	7	8	8	-	15	10	5	13	18	10	8
Litauen	15	13	7	6	26	16	10	29	23	6	36	27	9
Nederländerna	18	7	11	15	6	9	22	9	13	29	13	16	38	20	18
Polen	31	21	10	21	15	6	34	19	15	33	16	17	23	12	11
Portugal	5	8	5	9	6
Rumänien	13	8	13	8	5	17	11	6	35	27	8
Slovakien	-	-	-	-	-	-	8
Slovenien	-	-	-	6
Spanien	25	13	12	46	11	35	27	9	18	44	15	29	51	13	38
Storbritannien och Nordirland	21	7	14	19	7	12	22	9	13	27	11	16	34	16	18
Tjeckien	9	5	12	6	6
Tyskland	116	54	62	128	66	62	108	49	59	151	78	73	203	108	95
Ungern	6	6	5	5	5	-
Österrike	11	14	6	8	10	19	11	8	15	9	6
Övriga EU27 utom Norden	3	1	2	12	2	10	7	3	4	6	3	3	5	4	1
Europa utom EU27 och Norden	159	105	54	159	87	72	199	104	95	287	159	128	366	224	142
Albanien	9	11	6	5	11
Bosnien-Hercegovina	7
Jugoslavien	9	12
Kosovo	-	-	-	-	-	-	6
Kroatien	7
Makedonien	5	5	-	6	5	15	7	8	12	7	5
Moldavien	8	6	13	8	5
Ryssland	43	35	8	38	26	12	44	29	15	67	52	15	93	72	21
Schweiz	6	5	8	11	6	5	20	6	14
Serbien	-	-	-	6	13	8	5	7
Serbien och Montenegro	14
Turkiet	44	18	26	43	15	28	56	17	39	86	26	60	119	53	66
Ukraina	25	18	7	22	16	6	35	23	12	33	19	14	47	37	10
Vitryssland	10	10	-	15	9	6	23	17	6	19	25	17	8
Övriga Europa utom EU27 och Norden	9	5	4	18	8	10	13	5	8	6	3	3	5	3	2
Afrika	222	24	198	273	37	236	229	38	191	361	77	284	366	85	281
Egypten	6	-	6	6	11	14
Etiopien	17	5	12	16	19	59	9	50	78	13	65
Ghana	42	28	27	30	7	23	38	11	27
Kamerun	48	42	6	36	37	60	11	49	61	11	50
Kenya	7	12	5	7	9	15	7	8	17	10	7
Malawi	5
Marocko	6	11	5	-	5
Mocambique	-	-	-	5	7	7
Nigeria	57	-	57	102	10	92	75	9	66	86	14	72	58	9	49
Sudan	15	20	11	17	13
Sydafrika	5	8
Tanzania	5	11	11	15	13
Uganda	5	-	5	6	13	22	8	14
Zambia	7	8	6
Zimbabwe	5
Övriga Afrika	26	6	20	17	4	13	16	6	10	27	9	18	26	9	17

10. (forts.)

Geografiskt område Land ¹	2006/07			2007/08			2008/09			2009/10			2010/11		
	Totalt	Kv.	Män	Totalt	Land ¹	Totalt	Kv.	Män	Totalt	Land ¹	Totalt	Kv.	Män		
Nordamerika	132	56	76	120	47	73	163	79	84	208	90	118	269	119	150
Honduras	-	-	-	5
Kanada	34	14	20	29	13	16	55	26	29	69	37	32	60	32	28
Mexiko	31	11	20	33	7	26	31	12	19	39	9	30	59	21	38
USA	64	31	33	43	19	24	68	36	32	84	38	46	128	57	71
Övriga Nordamerika	3	-	3	15	8	7	9	5	4	16	6	10	17	7	10
Sydamerika	43	15	28	42	18	24	57	23	34	74	31	43	89	39	50
Argentina	7	5
Bolivia	5	5	-
Brasilien	12	14	8	6	14	8	6	24	10	14	18	7	11
Chile	5	11	6	5
Colombia	16	6	10	12	15	6	9	25	10	15	24	10	14
Ecuador	-	-	-	-	-	-	5	5
Peru	9	9	11
Venezuela	6	9
Övriga Sydamerika	9	2	7	11	3	8	7	3	4	16	7	9	1	1	-
Asien	1 000	327	673	1 166	398	768	1 579	472	1 107	2 447	814	1 633	2 848	1 010	1 838
Armenien	5	11	17	10	7
Azerbajdjan	7	6	10
Bangladesh	79	13	66	76	6	70	117	10	107	147	15	132	210	17	193
Filippinerna	5	5	-	5	6	5
Georgien	11	6	5	6	8	12	17	12	5
Indien	219	21	198	199	23	176	197	14	183	230	33	197	279	54	225
Indonesien	8	7	17	8	9	17	6	11	26	12	14
Irak	9	6	-	6
Iran	49	19	30	86	30	56	162	65	97	284	98	186	404	158	246
Israel	-	-	-	5
Japan	16	11	5	9	15	9	6	17	11	6	24	19	5
Jordanien	10	-	10	11	7	16	-	16	16
Kazakstan	5	7
Kina	299	167	132	389	226	163	472	257	215	822	433	389	873	508	365
Kirgizistan	7	6	6	-	5
Korea, Syd-	7	11	14	9	5	10	5	5	16	11	5
Libanon	15	7	-	7	10	10	11
Malaysia	6	14	13	7	6
Mongoliet	5	6
Nepal	7	-	7	19	10	34	8	26
Pakistan	148	10	138	189	5	184	392	9	383	585	21	564	607	20	587
Saudiarabien	-	-	-	-	-	-	-	-	-
Singapore	5	7	6
Sri Lanka	8	7	5
Syrien	5	9
Taiwan	8	9	5	11	29	16	13
Thailand	55	28	27	69	42	27	62	42	20	127	83	44	124	83	41
Uzbekistan	11	8	5	-	5	18	6	12	16	7	9
Vietnam	18	11	7	20	13	7	27	13	14	39	25	14	45	24	21
Övriga Asien	23	11	12	29	14	15	38	14	24	23	13	10	33	12	21
Oceanien	15	4	11	7	2	5	14	6	8	22	10	12	21	5	16
Australien	14	6	13	5	8	18	8	10	14
Nya Zeeland	-	-	-	6
Övriga Oceanien	1	-	1	1	1	-	1	1	-	4	2	2	1	-	1
Okänt	662	307	355	652	316	336	683	328	355	688	353	335	815	412	403

1 Länder med minst 5 studenter särredovisas. För länder redovisas inte uppdelning på kön om antalet understiger 5 personer

11. Utresande studenter i högskoleutbildning läsåren 2001/02–2010/11 efter ålder och kön

11. Students travelling abroad for higher education, academic year 2001/02–2010/11 by age and sex

Ålder Kön	01/02	02/03	03/04	04/05	05/06	06/07	07/08	08/09	09/10	10/11
Utresande totalt	25 618	25 953	24 607	24 463	23 996	23 852	23 427	24 279	26 474	26 590
Kvinnor	16 247	16 321	15 616	15 367	14 851	14 747	14 413	14 734	15 979	15 826
Män	9 371	9 632	8 991	9 096	9 145	9 105	9 014	9 545	10 495	10 764
- 21 år	7 376	6 620	6 080	6 597	6 787	6 791	6 662	7 096	7 603	7 640
Kvinnor	5 389	4 782	4 405	4 676	4 545	4 295	4 221	4 571	4 859	4 800
Män	1 987	1 838	1 675	1 921	2 242	2 496	2 441	2 525	2 744	2 840
22 - 24 år	10 068	10 433	9 943	9 700	9 244	9 526	9 428	9 898	10 523	10 597
Kvinnor	6 155	6 452	6 215	5 979	5 701	5 932	5 825	5 909	6 256	6 272
Män	3 913	3 981	3 728	3 721	3 543	3 594	3 603	3 989	4 267	4 325
25 - 29 år	6 498	7 014	6 720	6 352	6 156	5 870	5 766	5 790	6 691	6 665
Kvinnor	3 835	4 116	4 005	3 789	3 694	3 609	3 491	3 457	4 020	3 907
Män	2 663	2 898	2 715	2 563	2 462	2 261	2 275	2 333	2 671	2 758
30 - 34 år	1 097	1 224	1 220	1 181	1 156	1 059	966	915	1 026	1 080
Kvinnor	590	657	668	627	599	602	568	496	533	555
Män	507	567	552	554	557	457	398	419	493	525
35 - år	579	662	644	633	653	606	605	580	631	608
Kvinnor	278	314	323	296	312	309	308	301	311	292
Män	301	348	321	337	341	297	297	279	320	316
Utbytesstudenter	4 050	4 244	4 683	4 979	4 892	5 066	4 834	5 008	5 683	5 974
Kvinnor	2 299	2 335	2 633	2 798	2 771	2 922	2 780	2 816	3 285	3 390
Män	1 751	1 909	2 050	2 181	2 121	2 144	2 054	2 192	2 398	2 584
- 21 år	323	288	303	282	286	370	377	548	607	714
Kvinnor	225	187	190	195	198	248	239	362	386	413
Män	98	101	113	87	88	122	138	186	221	301
22 - 24 år	2 528	2 658	2 892	3 167	2 987	3 126	2 905	3 025	3 331	3 468
Kvinnor	1 422	1 485	1 657	1 816	1 706	1 799	1 692	1 707	1 909	2 027
Män	1 106	1 173	1 235	1 351	1 281	1 327	1 213	1 318	1 422	1 441
25 - 29 år	1 047	1 130	1 310	1 328	1 412	1 398	1 365	1 300	1 576	1 603
Kvinnor	575	567	688	698	762	780	738	683	897	862
Män	472	563	622	630	650	618	627	617	679	741
30 - 34 år	108	113	117	122	144	121	130	100	107	137
Kvinnor	46	62	60	48	65	59	69	43	58	64
Män	62	51	57	74	79	62	61	57	49	73
35 - år	44	55	61	80	63	51	57	35	62	52
Kvinnor	31	34	38	41	40	36	42	21	35	24
Män	13	21	23	39	23	15	15	14	27	28

11. (forts.)

Ålder Kön	01/02	02/03	03/04	04/05	05/06	06/07	07/08	08/09	09/10	10/11
Freemover-studenter	14 704	15 427	14 939	14 594	14 962	15 258	15 539	16 036	17 272	17 469
Kvinnor	8 923	9 403	9 281	9 049	9 194	9 475	9 620	9 774	10 364	10 375
Män	5 781	6 024	5 658	5 545	5 768	5 783	5 919	6 262	6 908	7 094
- 21 år	3 315	2 973	3 040	3 379	4 040	4 346	4 524	4 733	5 121	5 241
Kvinnor	2 150	1 922	2 016	2 219	2 530	2 588	2 731	2 903	3 085	3 161
Män	1 165	1 051	1 024	1 160	1 510	1 758	1 793	1 830	2 036	2 080
22 - 24 år	5 729	6 099	5 826	5 547	5 385	5 656	5 876	6 138	6 407	6 422
Kvinnor	3 507	3 813	3 697	3 478	3 415	3 652	3 736	3 756	3 882	3 813
Män	2 222	2 286	2 129	2 069	1 970	2 004	2 140	2 382	2 525	2 609
25 - 29 år	4 419	4 941	4 657	4 322	4 175	3 976	3 958	4 027	4 514	4 540
Kvinnor	2 646	2 957	2 835	2 676	2 579	2 544	2 496	2 508	2 781	2 748
Män	1 773	1 984	1 822	1 646	1 596	1 432	1 462	1 519	1 733	1 792
30 - 34 år	806	920	933	890	865	816	730	693	757	795
Kvinnor	430	492	501	472	450	472	435	381	400	425
Män	376	428	432	418	415	344	295	312	357	370
35 - år	435	494	483	456	497	464	451	445	473	471
Kvinnor	190	219	232	204	220	219	222	226	216	228
Män	245	275	251	252	277	245	229	219	257	243
Studenter på språkkurser	7 174	6 688	5 492	5 435	4 672	3 979	3 390	3 583	3 899	3 489
Kvinnor	5 178	4 796	3 961	3 808	3 150	2 607	2 225	2 341	2 539	2 250
Män	1 996	1 892	1 531	1 627	1 522	1 372	1 165	1 242	1 360	1 239
- 21 år	3 778	3 403	2 787	2 982	2 513	2 125	1 805	1 859	1 932	1 752
Kvinnor	3 039	2 697	2 227	2 298	1 854	1 489	1 282	1 338	1 421	1 266
Män	739	706	560	684	659	636	523	521	511	486
22 - 24 år	1 979	1 921	1 548	1 350	1 195	1 023	859	947	1 011	897
Kvinnor	1 303	1 288	1 031	872	745	636	535	564	588	534
Män	676	633	517	478	450	387	324	383	423	363
25 - 29 år	1 120	1 046	862	821	711	608	516	544	693	597
Kvinnor	659	642	531	471	410	351	297	310	393	336
Män	461	404	331	350	301	257	219	234	300	261
30 - 34 år	193	202	189	178	156	130	110	132	165	150
Kvinnor	117	106	116	113	87	76	66	75	77	66
Män	76	96	73	65	69	54	44	57	88	84
35 - år	104	116	106	104	97	93	100	101	98	93
Kvinnor	60	63	56	54	54	55	45	54	60	48
Män	44	53	50	50	43	38	55	47	38	45

12. Utresande studenter i högskoleutbildning läsåren 2006/07–2010/11 efter geografiskt område, land och kön

12. Students travelling abroad for higher education, academic year 2006/07–2010/11 by geographic area, country and sex

Geografiskt område Land ¹	2006/07			2007/08			2008/09			2009/10			2010/11		
	Totalt	Kv.	Män	Totalt	Kv.	Män	Totalt	Kv.	Män	Totalt	Kv.	Män	Totalt	Kv.	Män
UTRESANDE TOTALT	23 852	14 747	9 105	23 427	14 413	9 014	24 279	14 734	9 545	26 474	15 979	10 495	26 590	15 826	10 764
Norden utom Sverige	2 827	1 949	878	2 852	1 968	884	2 846	1 910	936	3 113	2 082	1 031	3 119	2 033	1 086
Danmark	1 883	1 341	542	1 943	1 382	561	1 967	1 360	607	2 131	1 473	658	2 086	1 422	664
Finland	236	126	110	234	128	106	233	124	109	235	107	128	229	92	137
Island	44	33	11	61	39	22	45	26	19	55	37	18	54	34	20
Norge	666	449	217	619	421	198	605	401	204	693	465	228	752	485	267
EU27 utom Norden	11 950	7 943	4 007	11 400	7 563	3 837	12 005	7 751	4 254	13 143	8 432	4 711	12 879	8 110	4 769
Belgien	126	77	49	118	70	48	91	64	27	120	78	42	124	79	45
Bulgarien	7	8	7	5	10	5	5
Cypern	8	6	6	5	10	5	5
Estland	21	7	14	18	5	13	15	9	6	23	14	9	21	11	10
Frankrike	1 378	1 021	357	1 275	927	348	1 288	960	328	1 447	1 065	382	1 275	927	348
Grekland	95	76	19	93	66	27	68	42	26	76	53	23	74	53	21
Irland	193	138	55	160	115	45	179	128	51	179	130	49	207	143	64
Italien	907	677	230	820	628	192	822	597	225	758	538	220	630	421	209
Lettland	19	6	13	35	18	17	47	26	21	72	42	30	102	60	42
Litauen	12	5	7	9	16	8	8	35	14	21	61	21	40
Malta	127	97	30	94	76	18	78	59	19	82	60	22	78	63	15
Nederländerna	392	234	158	369	222	147	411	251	160	503	303	200	522	307	215
Polen	556	273	283	724	366	358	851	431	420	1 008	527	481	1 115	586	529
Portugal	60	40	20	60	39	21	53	36	17	72	45	27	71	34	37
Rumänien	67	29	38	129	60	69	256	100	156	378	158	220	435	184	251
Slovakien	30	21	9	49	31	18	76	44	32	79	43	36	73	36	37
Slovenien	6	5	9	13	17	11	6
Spanien	1 913	1 372	541	1 604	1 179	425	1 545	1 097	448	1 697	1 215	482	1 442	1 029	413
Storbritannien och Nordirland	4 566	3 034	1 532	4 374	2 899	1 475	4 583	2 966	1 617	4 894	3 185	1 709	4 964	3 233	1 731
Tjeckien	127	49	78	150	57	93	186	75	111	216	92	124	192	83	109
Tyskland	894	532	362	818	503	315	850	507	343	899	533	366	908	529	379
Ungern	302	175	127	375	220	155	469	273	196	481	264	217	436	217	219
Österrike	238	134	104	176	108	68	191	119	72	199	118	81	182	117	65
Europa utom EU27 och Norden	605	314	291	585	290	295	631	323	308	650	339	311	632	332	300
Bosnien och Hercegovina	18	11	7	18	10	8	18	12	6	20	15	5	20	13	7
Kroatien	21	11	10	19	11	8	21	14	7	24	16	8	28	16	12
Monaco	15	5	10	13	17	5	12	9	6
Ryssland	105	41	64	68	27	41	63	31	32	56	26	30	61	28	33
Schweiz	378	208	170	424	210	214	442	214	228	432	201	231	399	196	203
Turkiet	54	34	20	32	25	7	58	43	15	93	70	23	99	69	30
Ukraina	10	9	10	13	12
Afrika	210	144	66	220	150	70	198	145	53	232	163	69	264	179	85
Egypten	41	25	16	44	27	17	36	24	12	46	35	11	64	40	24
Etiopien	6	-	-	-	5
Ghana	-	-	-	-	-	-	13	11
Kenya	12	12	12	25	18	7
Namibia	6	8	6
Sudan	5
Sydafrika	67	49	18	65	47	18	48	35	13	42	28	14	38	29	9
Tanzania	30	23	7	14	16	32	26	6	28
Tunisien	5	7	5	8
Uganda	8	14	16	14	9	5	17
Zambia	6	6	6	-	-	-
Zimbabwe	32	16	16	40	20	20	39	24	15	50	27	23	51	25	26

12. (forts.)

Geografiskt område Land ¹	2006/07			2007/08			2008/09			2009/10			2010/11		
	Totalt	Kv.	Män	Totalt	Kv.	Män	Totalt	Kv.	Män	Totalt	Kv.	Män	Totalt	Kv.	Män
Nordamerika	4 410	2 425	1 985	4 421	2 459	1 962	4 641	2 579	2 062	4 940	2 769	2 171	5 272	2 939	2 333
Costa Rica	9	7	9	11
Kanada	455	259	196	449	261	188	419	234	185	450	245	205	433	244	189
Kuba	6	9	7	5	8
Mexiko	101	55	46	91	53	38	99	54	45	100	62	38	90	58	32
USA	3 820	2 090	1 730	3 851	2 126	1 725	4 099	2 274	1 825	4 360	2 445	1 915	4 712	2 613	2 099
Sydamerika	402	243	159	388	230	158	403	230	173	390	212	178	370	203	167
Argentina	79	38	41	75	37	38	94	52	42	80	42	38	86	49	37
Bolivia	15	29	19	10	23	12	11	26	10	16	21	10	11
Brasilien	36	17	19	21	11	10	30	11	19	36	20	16	33	14	19
Chile	195	127	68	189	117	72	170	108	62	164	103	61	151	92	59
Colombia	17	8	9	17	7	10	22	8	14	24	7	17	27	12	15
Ecuador	-	-	-	6	5
Peru	9	7	17	12	5	17	10	7	18	8	10
Uruguay	44	30	14	44	29	15	40	24	16	33	16	17	26	15	11
Venezuela	8	6	6
Asien	1 568	603	965	1 777	665	1 112	1 997	815	1 182	2 321	926	1 395	2 470	1 027	1 443
Filippinerna	11	8	11	8	7
Förenade Arabemiraten	18	11	7	28	21	7	44	30	14	52	32	20	46	29	17
Hongkong	37	14	23	39	14	25	42	20	22	43	18	25	50	25	25
Indien	42	26	16	27	17	10	58	39	19	65	44	21	40	29	11
Indonesien	7	10	12	5	7	15	6	9
Irak	-	-	-	-	-	-	-	-	-	6
Iran	8	9	9	7	9
Israel	50	25	25	51	26	25	44	26	18	45	28	17	52	35	17
Japan	401	91	310	482	118	364	595	173	422	701	218	483	691	229	462
Jordanien	12	24	18	6	24	18	6	25	15	10	28	17	11
Kina	507	207	300	576	218	358	559	236	323	609	256	353	694	276	418
Korea, Syd-	61	27	34	89	34	55	92	35	57	123	42	81	162	66	96
Libanon	24	17	7	19	14	5	22	14	8	38	20	18	44	29	15
Macao	5	-	-	-	-	-	-
Malaysia	12	5	7	17	11	14	6	8	16	6	10
Pakistan	6	5	5
Saudiarabien	54	19	35	62	25	37	60	26	34	71	29	42	70	35	35
Singapore	161	64	97	168	73	95	200	82	118	245	101	144	248	114	134
Syrien	11	6	5	14	5	9	9	17	9	8	17	10	7
Taiwan	25	8	17	36	8	28	62	32	30	79	21	58	84	32	52
Thailand	100	37	63	101	38	63	120	46	74	136	54	82	169	60	109
Vietnam	8	8	21	12	9	14	6	8	7
Oceanien	2 069	1 241	828	1 963	1 182	781	1 763	1 092	671	1 919	1 185	734	1 758	1 105	653
Australien	1 868	1 116	752	1 795	1 076	719	1 644	1 018	626	1 789	1 112	677	1 634	1 038	596
Nya Zeeland	203	127	76	165	104	61	119	73	46	128	72	56	123	65	58
Okänt	-	-	..	-	-	..	-	-	..	-	-	..	1	1	..
UTBYTESSTUDENTER	5 066	2 922	2 144	4 834	2 780	2 054	5 008	2 816	2 192	5 683	3 285	2 398	5 974	3 390	2 584
Norden utom Sverige	340	237	103	380	271	109	320	208	112	364	238	126	360	226	134
Danmark	146	98	48	161	110	51	130	78	52	168	113	55	162	106	56
Finland	62	41	21	61	47	14	55	40	15	49	31	18	69	42	27
Island	28	22	6	42	25	17	29	16	13	36	26	10	30	20	10
Norge	105	76	29	120	91	29	108	75	33	111	68	43	100	58	42
EU27 utom Norden	2 440	1 497	943	2 182	1 350	832	2 247	1 364	883	2 557	1 589	968	2 624	1 584	1 040
Belgien	73	45	28	68	43	25	49	38	11	71	50	21	78	44	34
Estland	10	9	8	7
Frankrike	420	299	121	403	267	136	413	285	128	518	343	175	492	332	160

12. (forts.)

Geografiskt område Land ¹	2006/07			2007/08			2008/09			2009/10			2010/11		
	Totalt	Kv.	Män	Totalt	Kv.	Män	Totalt	Kv.	Män	Totalt	Kv.	Män	Totalt	Kv.	Män
Grekland	14	23	18	5	16	9	7	26	15	11	27	22	5
Irland	73	50	23	62	40	22	63	36	27	67	47	20	80	61	19
Italien	143	95	48	124	83	41	128	73	55	161	101	60	145	72	73
Litauen	6	15	8	7
Malta	7	17	11	6	5	5	5
Nederländerna	237	135	102	197	118	79	211	131	80	278	164	114	287	165	122
Polen	43	29	14	26	12	14	30	12	18	32	23	9	24	16	8
Portugal	37	27	10	38	21	17	32	19	13	50	31	19	52	20	32
Slovenien	6	8	13
Spanien	283	192	91	276	181	95	290	188	102	309	210	99	313	205	108
Storbritannien och Nordirland	539	329	210	488	313	175	491	301	190	535	336	199	602	385	217
Tjeckien	35	13	22	34	14	20	41	23	18	54	22	32	44	15	29
Tyskland	359	178	181	305	166	139	330	161	169	287	147	140	314	151	163
Ungern	25	16	9	19	10	9	22	14	8	31	21	10	15	5	10
Österrike	140	68	72	96	52	44	112	62	50	112	59	53	109	64	45
Europa utom EU27 och Norden	155	79	76	158	75	83	177	80	97	187	97	90	196	93	103
Ryssland	17	15	21	12	9	16	7	9	19	9	10
Schweiz	110	59	51	124	57	67	119	40	79	110	45	65	113	42	71
Turkiet	28	16	12	19	14	5	35	26	9	60	44	16	63	41	22
Afrika	120	91	29	116	92	24	103	82	21	119	91	28	122	97	25
Egypten	-	-	-	5
Etiopien	-	-	-	-	-	-	5
Ghana	-	-	-	-	-	-	11	8
Kenya	7	10	10	21	16	5
Namibia	5
Sydafrika	67	49	18	65	47	18	48	35	13	42	28	14	38	29	9
Tanzania	27	21	6	14	15	30	25	5	28
Uganda	8	13	13	13	15
Zambia	6	6	6	-	-	-
Nordamerika	934	478	456	898	490	408	954	481	473	1 025	555	470	1 083	605	478
Costa Rica	6	6
Kanada	285	158	127	287	166	121	278	155	123	300	162	138	301	181	120
Kuba	7
Mexiko	87	49	38	73	43	30	81	44	37	85	52	33	76	52	24
Nicaragua	-	-	-	-	-	-	-	-	-	-	-	-
USA	552	264	288	527	274	253	588	276	312	628	333	295	689	358	331
Sydamerika	88	52	36	84	49	35	96	51	45	67	41	26	88	56	32
Argentina	21	12	9	22	14	8	30	18	12	16	33	24	9
Bolivia	5
Brasilien	16	8	8	8	15	16	8	8	16	5	11
Chile	41	25	16	40	21	19	33	20	13	20	13	7	26	20	6
Peru	7	8	7
Venezuela	6	5	6
Asien	646	287	359	668	261	407	780	339	441	953	413	540	1 090	466	624
Filippinerna	8	5
Hongkong	20	8	12	24	9	15	21	11	10	12	12	7	5
Indien	35	22	13	19	11	8	50	35	15	56	39	17	33	26	7
Indonesien	-	-	-	8	8	7
Israel	-	-	-	6
Japan	125	41	84	128	35	93	124	41	83	166	60	106	169	56	113
Jordanien	-	-	-	8	8	7
Kina	181	86	95	186	65	121	223	94	129	289	127	162	370	147	223
Korea, Syd-	47	22	25	72	27	45	73	28	45	93	36	57	119	53	66
Malaysia	7	8	7	7
Pakistan	6	-	-	-

12. (forts.)

Geografiskt område Land ¹	2006/07			2007/08			2008/09			2009/10			2010/11		
	Totalt	Kv.	Män	Totalt	Kv.	Män	Totalt	Kv.	Män	Totalt	Kv.	Män	Totalt	Kv.	Män
Singapore	136	54	82	136	59	77	168	67	101	211	83	128	225	101	124
Taiwan	16	6	10	24	6	18	37	21	16	43	15	28	59	26	33
Thailand	45	19	26	40	23	17	48	24	24	40	22	18	57	23	34
Vietnam	6	6	15	10	5	9
Oceanien	426	255	171	422	231	191	403	245	158	463	281	182	456	284	172
Australien	356	214	142	365	199	166	354	218	136	421	258	163	418	264	154
Nya Zeeland	70	41	29	55	31	24	48	26	22	40	22	18	36	18	18
Okänt	-	-	..	-	-	..	-	-	..	-	-	..	1	1	..
FREEMOVER-STUDENTER	15 258	9 475	5 783	15 539	9 620	5 919	16 036	9 774	6 262	17 272	10 364	6 908	17 469	10 375	7 094
Norden utom Sverige	2 499	1 719	780	2 478	1 701	777	2 534	1 708	826	2 754	1 847	907	2 763	1 808	955
Danmark	1 739	1 243	496	1 783	1 273	510	1 838	1 283	555	1 965	1 362	603	1 923	1 315	608
Finland	175	85	90	174	81	93	178	84	94	187	76	111	160	50	110
Island	20	14	6	21	15	6	19	12	7	19	11	8	24	14	10
Norge	566	377	189	501	332	169	500	329	171	584	398	186	656	429	227
EU27 utom Norden	6 591	4 291	2 300	6 897	4 448	2 449	7 281	4 525	2 756	7 850	4 779	3 071	7 899	4 755	3 144
Belgien	49	29	20	50	26	24	42	25	17	51	30	21	46	33	13
Bulgarien	7	7	7	5	8
Cypern	5	9
Estland	10	9	7	16	8	8	17	9	8
Frankrike	329	243	86	292	213	79	290	216	74	307	226	81	242	176	66
Grekland	57	40	17	47	30	17	35	21	14	38	26	12	35	24	11
Irland	77	59	18	75	57	18	90	66	24	88	61	27	104	59	45
Italien	485	387	98	493	378	115	422	320	102	362	255	107	308	208	100
Lettland	16	5	11	33	17	16	45	24	21	70	41	29	99	58	41
Litauen	6	6	12	32	13	19	45	13	32
Nederländerna	154	97	57	170	102	68	198	117	81	226	137	89	229	137	92
Polen	504	239	265	696	351	345	820	418	402	974	505	469	1 089	569	520
Portugal	8	6	10	11	9
Rumänien	63	26	37	128	59	69	256	100	156	375	155	220	428	180	248
Slovakien	30	21	9	49	31	18	75	43	32	77	41	36	73	36	37
Slovenien	8
Spanien	339	228	111	374	262	112	333	223	110	328	216	112	282	188	94
Storbritannien och Nordirland	3 631	2 408	1 223	3 577	2 366	1 211	3 674	2 364	1 310	3 876	2 484	1 392	3 851	2 479	1 372
Tjeckien	90	35	55	116	41	75	146	54	92	164	70	94	150	67	83
Tyskland	391	260	131	360	250	110	334	219	115	356	224	132	409	254	155
Ungern	275	158	117	354	208	146	446	258	188	449	242	207	419	211	208
Österrike	101	63	38	87	64	23	77	57	20	90	55	35	72	49	23
Europa utom EU27 och Norden	393	204	189	411	199	212	429	215	214	443	219	224	404	216	188
Bosnien och Hercegovina	18	11	7	18	10	8	18	12	6	20	15	5	20	13	7
Kroatien	13	7	6	12	7	5	15	9	6	22	14	8	24	13	11
Monaco	15	5	10	13	17	5	12	9	6
Ryssland	38	15	23	28	9	19	18	6	12	23	11	12	17	7	10
Schweiz	282	152	130	323	161	162	339	171	168	331	151	180	294	153	141
Turkiet	12	7	14	25	18	7	26	20	6
Ukraina	10	8	6	10	10
Afrika	60	36	24	76	43	33	82	55	27	102	64	38	112	68	44
Egypten	12	19	22	16	6	34	26	8	40	29	11
Tunisien	5
Zimbabwe	32	16	16	38	19	19	39	24	15	50	27	23	50	25	25

12. (forts.)

Geografiskt område Land ¹	2006/07			2007/08			2008/09			2009/10			2010/11		
	Totalt	Kv.	Män	Totalt	Kv.	Män	Totalt	Kv.	Män	Totalt	Kv.	Män	Totalt	Kv.	Män
Nordamerika	3 491	1 954	1 537	3 532	1 973	1 559	3 707	2 111	1 596	3 933	2 221	1 712	4 211	2 352	1 859
Costa Rica	5	5
Kanada	173	102	71	164	96	68	147	85	62	155	86	69	135	65	70
Mexiko	15	7	8	20	11	9	22	13	9	15	9	6	17	8	9
USA	3 279	1 831	1 448	3 328	1 853	1 475	3 520	2 002	1 518	3 745	2 117	1 628	4 038	2 268	1 770
Sydamerika	320	194	126	315	190	125	322	187	135	330	176	154	292	153	139
Argentina	59	27	32	59	29	30	70	37	33	66	32	34	57	28	29
Bolivia	14	24	16	8	19	10	9	24	9	15	18	8	10
Brasilien	20	9	11	13	7	6	16	7	9	21	13	8	18	9	9
Chile	158	103	55	154	99	55	143	91	52	146	91	55	129	75	54
Colombia	17	8	9	16	7	9	21	8	13	22	6	16	26	11	15
Ecuador	-	-	-	-	-	-	6	5
Peru	6	6	11	9	12	5	7
Uruguay	44	30	14	42	27	15	40	24	16	33	16	17	26	15	11
Asien	335	133	202	364	152	212	411	181	230	531	226	305	574	262	312
Filippinerna	5	6	7	5
Förenade Arabemiraten	16	10	6	27	20	7	44	30	14	51	32	19	46	29	17
Hongkong	16	5	11	16	6	10	19	7	12	29	9	20	37	18	19
Indien	7	7	7	9	7
Indonesien	-	-	-	-	-	-	6
Irak	-	-	-	-	-	-	-	-	-	6
Iran	8	8	9	7	7
Israel	39	21	18	38	21	17	33	18	15	36	19	17	41	26	15
Japan	25	29	53	9	44	81	20	61	95	26	69
Jordanien	8	15	9	6	15	9	6	14	16	9	7
Kina	40	11	29	33	9	24	31	13	18	44	21	23	62	29	33
Korea, Syd-	5	7	9
Libanon	23	16	7	17	12	5	20	13	7	34	17	17	40	25	15
Malaysia	5	9	8	6	9
Saudiarabien	52	19	33	61	25	36	58	26	32	67	29	38	64	34	30
Singapore	27	12	15	32	13	19	36	17	19	36	18	18	25	13	12
Syrien	5	7	8	9	10
Taiwan	9	7	11	15
Thailand	34	7	27	36	6	30	42	10	32	61	17	44	54	11	43
Oceanien	1 643	988	655	1 543	956	587	1 375	858	517	1 468	917	551	1 304	823	481
Australien	1 513	904	609	1 432	881	551	1 303	810	493	1 378	865	513	1 218	776	442
Nya Zeeland	132	86	46	110	74	36	73	48	25	90	52	38	87	47	40
STUDENTER PÅ SPRÅKKURSER	3 979	2 607	1 372	3 390	2 225	1 165	3 583	2 341	1 242	3 899	2 539	1 360	3 489	2 250	1 239
Norden utom Sverige	-	-	..	-	-	..	-	-	..	-	-	..	1	1	..
EU27 utom Norden	3 218	2 340	878	2 534	1 910	624	2 668	1 985	683	2 948	2 191	757	2 540	1 878	662
Belgien	8
Frankrike	696	524	172	616	474	142	613	481	132	666	524	142	567	439	128
Grekland	27	25	19	6	17	12	5	14	13	8	5
Irland	44	29	15	23	18	5	27	24	23
Italien	316	225	91	242	195	47	305	227	78	265	201	64	207	155	52
Malta	116	86	30	76	64	12	71	54	17	74	53	21	70	56	14
Nederländerna	5	5	6	12
Polen	9
Portugal	17	8	9	17	12	13	8	5	11
Spanien	1 327	977	350	988	758	230	952	708	244	1 093	813	280	869	651	218
Storbritannien och Nordirland	424	313	111	318	227	91	431	305	126	497	373	124	526	381	145
Tyskland	220	130	90	209	126	83	233	152	81	294	181	113	234	146	88
Österrike	25	17	8	11	5	6	19	14	5	18	13

12. (forts.)

Geografiskt område Land ¹	2006/07			2007/08			2008/09			2009/10			2010/11		
	Totalt	Kv.	Män	Totalt	Kv.	Män	Totalt	Kv.	Män	Totalt	Kv.	Män	Totalt	Kv.	Män
Europa utom EU27 och Norden	92	49	43	51	33	18	55	37	18	48	34	14	56	38	18
Kroatien	8	7	5
Ryssland	51	22	29	25	14	11	24	13	11	18	9	9	25	12	13
Schweiz	17	12	14	12	15
Turkiet	16	10	6	6	9	14	11
Afrika	32	18	14	29	16	13	13	8	5	12	9	3	30	14	16
Egypten	29	16	13	21	10	11	12	7	5	11	23	10	13
Nordamerika	5	4	1	5	5	-	2	2	-	2	2	-	6	4	2
USA	5	6
Sydamerika	1	-	1	1	-	1	4	-	4	1	1	-	1	1	-
Asien	626	194	432	768	259	509	841	308	533	894	304	590	851	310	541
Israel	10	12	5	7	7	9	5
Japan	263	49	214	332	82	250	436	128	308	485	146	339	452	152	300
Jordanien	6	5
Kina	294	112	182	362	146	216	313	133	180	288	117	171	270	104	166
Korea, Syd-	11	14	6	8	17	6	11	24	34	10	24
Saudiarabien	6
Syrien	6	5	5
Taiwan	6	9	23	11	12	32	5	27	16
Thailand	21	11	10	25	9	16	30	12	18	35	15	20	58	26	32
Oceanien	10	4	6	8	4	4	4	3	1	1	-	1	11	9	2
Australien	7	7	10

¹ Länder med minst 5 studenter särredovisas. För länder redovisas inte uppdelning på kön om antalet understiger 5 personer

13. Utresande freemover-studenter i högskoleutbildning läsåren 2001/02–2010/11 efter SUN-inriktning och kön

13. Students travelling abroad for higher education, academic year 2001/02–2010/11 by field of education and sex

SUN-inriktning Kön	01/02	02/03	03/04	04/05	05/06	06/07	07/08	08/09	09/10	10/11
FREEMOVER-STUDENTER	14 704	15 427	14 939	14 594	14 962	15 258	15 539	16 036	17 272	17 469
Kvinnor	8 923	9 403	9 281	9 049	9 194	9 475	9 620	9 774	10 364	10 375
Män	5 781	6 024	5 658	5 545	5 768	5 783	5 919	6 262	6 908	7 094
Allmän utbildning	1 022	1 466	1 437	1 188	1 060	899	890	838	878	777
Kvinnor	543	788	820	685	616	547	548	520	527	454
Män	479	678	617	503	444	352	342	318	351	323
Pedagogik och lärarutbildning	152	152	138	147	156	162	148	132	141	142
Kvinnor	109	111	108	106	110	122	109	92	103	108
Män	43	41	30	41	46	40	39	40	38	34
Humaniora och konst	3 652	3 867	3 739	3 652	3 678	3 604	3 459	3 413	3 600	3 633
Kvinnor	2 557	2 741	2 608	2 495	2 483	2 462	2 373	2 309	2 425	2 410
Män	1 095	1 126	1 131	1 157	1 195	1 142	1 086	1 104	1 175	1 223
Samhällsvetenskap, juridik, handel, adm.	5 187	5 281	5 016	4 753	4 691	4 775	4 895	5 093	5 434	5 490
Kvinnor	2 973	3 040	2 963	2 766	2 738	2 806	2 903	3 009	3 186	3 193
Män	2 214	2 241	2 053	1 987	1 953	1 969	1 992	2 084	2 248	2 297
Naturvetenskap, matematik och data	1 031	1 033	875	747	669	610	575	570	604	680
Kvinnor	478	480	425	363	329	317	283	289	304	329
Män	553	553	450	384	340	293	292	281	300	351
Teknik och tillverkning	653	713	655	603	586	587	606	609	628	643
Kvinnor	258	290	289	273	275	274	279	271	262	277
Män	395	423	366	330	311	313	327	338	366	366
Lant- och skogsbruk samt djursjukvård	135	168	191	239	312	367	380	423	450	439
Kvinnor	114	146	167	213	266	315	345	379	409	397
Män	21	22	24	26	46	52	35	44	41	42
Hälso- och sjukvård samt social omsorg	1 085	1 231	1 419	1 666	2 075	2 542	2 934	3 301	3 745	3 822
Kvinnor	723	826	961	1 126	1 349	1 625	1 835	1 973	2 186	2 186
Män	362	405	458	540	726	917	1 099	1 328	1 559	1 636
Tjänster	655	652	614	629	727	777	801	833	896	896
Kvinnor	420	440	406	420	449	468	452	440	449	462
Män	235	212	208	209	278	309	349	393	447	434
Okänd	1 385	1 398	1 263	1 320	1 330	1 298	1 203	1 208	1 272	1 331
Kvinnor	913	891	784	823	777	768	737	732	743	775
Män	472	507	479	497	553	530	466	476	529	556

14. Utresande utbytesstudenter i högskoleutbildning läsåren 2001/02–2010/11 fördelade efter universitet/högskola och kön

14. Exchange students travelling abroad for higher education, academic year 2001/02–2010/11, by university/higher education institution and sex

Universitet/högskola ¹ Kön	01/02	02/03	03/04	04/05	05/06	06/07	07/08	08/09	09/10	10/11
UTBYTESSTUDENTER	4 050	4 244	4 683	4 979	4 892	5 066	4 834	5 008	5 683	5 974
Kvinnor	2 299	2 335	2 633	2 798	2 771	2 922	2 780	2 816	3 285	3 390
Män	1 751	1 909	2 050	2 181	2 121	2 144	2 054	2 192	2 398	2 584
Universitet										
Uppsala universitet	437	477	511	543	521	554	585	588	648	677
Kvinnor	249	254	271	306	301	314	308	347	382	407
Män	188	223	240	237	220	240	277	241	266	270
Lunds universitet	495	614	645	635	692	705	627	669	758	747
Kvinnor	286	367	369	356	386	429	350	387	392	408
Män	209	247	276	279	306	276	277	282	366	339
Göteborgs universitet	206	189	202	234	288	253	259	356	352	393
Kvinnor	130	109	105	142	180	137	149	207	219	254
Män	76	80	97	92	108	116	110	149	133	139
Stockholms universitet	172	114	166	198	254	271	280	310	367	490
Kvinnor	107	63	109	125	166	169	180	187	253	313
Män	65	51	57	73	88	102	100	123	114	177
Umeå universitet	156	162	136	172	193	208	191	172	204	235
Kvinnor	102	92	89	96	118	125	111	89	113	134
Män	54	70	47	76	75	83	80	83	91	101
Linköpings universitet	225	300	295	264	245	296	336	303	372	439
Kvinnor	101	141	143	133	102	152	171	133	196	237
Män	124	159	152	131	143	144	165	170	176	202
Karolinska institutet	139	153	141	185	158	190	175	151	183	154
Kvinnor	86	104	101	122	122	144	140	107	139	107
Män	53	49	40	63	36	46	35	44	44	47
Kungl. Tekniska högskolan	252	291	326	325	300	303	292	333	347	412
Kvinnor	95	88	121	136	113	129	114	132	143	156
Män	157	203	205	189	187	174	178	201	204	256
Chalmers tekniska högskola	134	176	168	208	180	211	187	196	246	259
Kvinnor	35	59	64	62	62	74	67	68	99	85
Män	99	117	104	146	118	137	120	128	147	174
Luleå tekniska universitet	111	131	150	109	101	78	91	72	90	109
Kvinnor	44	52	67	42	50	27	30	24	34	50
Män	67	79	83	67	51	51	61	48	56	59
Handelshögskolan i Stockholm	108	131	124	141	136	137	148	161	158	123
Kvinnor	44	54	53	65	58	57	71	81	86	59
Män	64	77	71	76	78	80	77	80	72	64
Sveriges lantbruksuniversitet	70	50	82	66	67	73	64	58	88	73
Kvinnor	45	25	61	42	48	47	46	37	64	53
Män	25	25	21	24	19	26	18	21	24	20
Karlstads universitet	116	92	126	80	86	92	91	85	128	105
Kvinnor	66	52	83	47	58	58	56	53	83	66
Män	50	40	43	33	28	34	35	32	45	39

14. (forts.)

Universitet/högskola ¹ Kön	01/02	02/03	03/04	04/05	05/06	06/07	07/08	08/09	09/10	10/11
Linnéuniversitetet	157	366
Kvinnor	106	216
Män	51	150
Växjö universitet	202	258	244	309	246	269	192	196	193	.
Kvinnor	128	150	158	195	137	159	119	110	108	.
Män	74	108	86	114	109	110	73	86	85	.
Örebro universitet	113	126	119	140	128	107	96	74	82	96
Kvinnor	77	91	75	87	78	66	60	40	57	63
Män	36	35	44	53	50	41	36	34	25	33
Mittuniversitetet	94	64	50	63	63	42	69	51	22	36
Kvinnor	62	45	33	38	49	39	54	41	15	22
Män	32	19	17	25	14	3	15	10	7	14
Högskolor										
Blekinge tekniska högskola	24	3	18	13	10	24	3	4	28	30
Kvinnor	8	..	11	5	8	14	3	..	9	15
Män	16	..	7	8	..	10	-	..	19	15
Försvarshögskolan	-	-	-	-	-	-	-	-	-	8
Kvinnor	-	-	-	-	-	-	-	-	-	..
Män	-	-	-	-	-	-	-	-	-	..
Gymnastik- och idrottshögskolan	-	-	-	5	3	..	-	-
Kvinnor	-	-	-	..	-	-	-
Män	-	-	-	-	-	-	-
Högskolan i Borås	26	32	60	70	63	91	65	88	99	91
Kvinnor	23	26	43	49	53	75	58	72	86	61
Män	3	6	17	21	10	16	7	16	13	30
Högskolan Dalarna	57	40	20	48	30	26	22	19	35	44
Kvinnor	35	25	15	24	16	14	14	11	16	28
Män	22	15	5	24	14	12	8	8	19	16
Högskolan på Gotland	-	3	13	15	9	17	19	14	16	11
Kvinnor	-	..	9	10	6	8	12	11	9	6
Män	-	..	4	5	3	9	7	3	7	5
Högskolan i Gävle	52	47	39	29	29	37	31	23	20	8
Kvinnor	24	28	19	17	17	24	19	19	16	5
Män	28	19	20	12	12	13	12	4	4	3
Högskolan i Halmstad	75	52	53	68	81	111	88	83	80	125
Kvinnor	35	27	29	39	45	69	49	46	45	67
Män	40	25	24	29	36	42	39	37	35	58
Högskolan i Jönköping	263	253	418	415	421	412	350	424	481	407
Kvinnor	130	129	184	207	199	209	204	223	255	219
Män	133	124	234	208	222	203	146	201	226	188
Högskolan i Kalmar	71	58	90	110	72	81	119	130	58	.
Kvinnor	54	42	66	73	50	54	84	89	41	.
Män	17	16	24	37	22	27	35	41	17	.
Högskolan Kristianstad	18	17	25	28	28	19	21	36	35	41
Kvinnor	7	8	21	16	14	11	11	10	15	22
Män	11	9	4	12	14	8	10	26	20	19

14. (forts.)

Universitet/högskola ¹ Kön	01/02	02/03	03/04	04/05	05/06	06/07	07/08	08/09	09/10	10/11
Högskolan i Skövde	76	55	75	73	54	38	43	42	26	18
Kvinnor	57	31	55	54	32	25	28	33	20	12
Män	19	24	20	19	22	13	15	9	6	6
Högskolan Väst	21	31	25	10	20	20	6	24	29	35
Kvinnor	12	17	16	4	14	16	6	19	14	14
Män	9	14	9	6	6	4	-	5	15	21
Lärarhögskolan i Stockholm	44	40	24	23	37	38	9	.	.	.
Kvinnor	34	31	20	..	29	28
Män	10	9	4	..	8	10
Malmö högskola	73	68	66	131	128	119	142	132	151	173
Kvinnor	61	59	53	84	92	81	95	85	115	118
Män	12	9	13	47	36	38	47	47	36	55
Mälardalens högskola	19	22	66	64	50	84	67	66	77	89
Kvinnor	9	8	31	42	32	47	45	38	35	52
Män	10	14	35	22	18	37	22	28	42	37
Södertörns högskola	137	152	131	149	129	81	96	76	98	106
Kvinnor	103	124	107	113	88	63	76	67	72	80
Män	34	28	24	36	41	18	20	9	26	26
Konstnärliga högskolor										
Beckmans Designhögskola	-	-	-	..	4	..	-	-	-	-
Kvinnor	-	-	-	-	-	-	-	-
Män	-	-	-	-	-	-	-	-
Dans- och cirkushögskolan	3	..	8	-	5	4	3	..
Kvinnor	3	..	8	-	4	3	..
Män	-	-	-	-	..	-	-	-	-	-
Konstfack	19	5	20	27	25	26	28	27	21	27
Kvinnor	12	..	11	16	13	18	20	19	14	18
Män	7	..	9	11	12	8	8	8	7	9
Kungl. Konsthögskolan	-	4	4	9	12	6	-
Kvinnor	-	-	9	..	-
Män	-	-	3	..	-
Kungl. Musikhögskolan i Stockholm	13	11	15	12	10	17	20	13	12	8
Kvinnor	8	5	9	9	4	8	10	3	3	4
Män	5	6	6	3	6	9	10	10	9	4
Övriga enskilda utbildningsanordnare										
Ersta Sköndal högskola	-	6	6	-	3	10	-	-	-	-
Kvinnor	-	6	6	-	3	10	-	-	-	-
Johannelunds teologiska högskola	-	-	-	-	-	-	-	-
Män	-	-	-	-	-	-	-	-
Röda Korsets Högskola	8	12	14	9	..	7	3	11	42	35
Kvinnor	8	..	10	9	..	7	39	..
Män	-	..	4	-	-	-	3	..
Sophiahemmet Högskola	7	4	7	10	19	10	6	3	7	3
Kvinnor	..	4	..	10	..	10	6	3	..	3
Män	..	-	..	-	..	-	-	-	..	-
Teologiska Högskolan, Stockholm	-	..	3	..	3	..	-	..	-	-
Kvinnor	-	-	..	-	-
Män	-	-	..	-	-	..	-	-

1 Lärosäten med minst 3 studenter särredovisas

15. Utresande utbytesstudenter läsåren 2001/02–2010/11 efter utbytesprogram och kön

15. Exchange students travelling abroad for higher education, academic year 2001/02–2010/11 by exchange programme and sex

Utbytesprogram										
Kön	01/02	02/03	03/04	04/05	05/06	06/07	07/08	08/09	09/10	10/11
UTBYTESSTUDENTER	4 050	4 244	4 683	4 979	4 892	5 066	4 834	5 008	5 683	5 974
Kvinnor	2 299	2 335	2 633	2 798	2 771	2 922	2 780	2 816	3 285	3 390
Män	1 751	1 909	2 050	2 181	2 121	2 144	2 054	2 192	2 398	2 584
Bilaterala program	1 525	1 685	1 994	2 287	2 269	2 524	2 474	2 558	2 901	3 078
Kvinnor	745	791	1 025	1 135	1 168	1 346	1 275	1 306	1 532	1 630
Män	780	894	969	1 152	1 101	1 178	1 199	1 252	1 369	1 448
EU-program	2 353	2 367	2 479	2 525	2 388	2 334	2 125	2 268	2 574	2 743
Kvinnor	1 434	1 414	1 473	1 544	1 450	1 432	1 320	1 381	1 599	1 664
Män	919	953	1 006	981	938	902	805	887	975	1 079
Nordplus	192	227	245	217	284	266	275	217	240	188
Kvinnor	134	155	152	142	186	185	202	146	163	112
Män	58	72	93	75	98	81	73	71	77	76

Fakta om statistiken

Detta omfattar statistiken

Statistiken om internationell mobilitet i högskolan omfattar utländska studenter som kommer till Sverige för att studera samt svenska studenter som åker utomlands för att studera. Dessa två grupper kallas för inresande studenter respektive utresande studenter.

Redovisningen avser utbildning på grundnivå och avancerad nivå (tidigare högskolans grundutbildning). Statistiken om inresande studenter omfattar det totala antalet inresande studenter på grundnivå och avancerad nivå och därav de som studerar för första gången i svensk högskoleutbildning, dvs. högskolenyborjare. Statistiken om utresande studenter avser endast det totala antalet studenter som reser utomlands för att studera.

Undersökningsperioden är läsåren 2001/02 till 2010/11, med fokus på det senaste läsåret.

Till studerande i högskoleutbildning på grundnivå och avancerad nivå räknas de som är förstagångsregistrerade på en kurs och de som är fortsättningsregistrerade på kurs som löper över flera terminer. Studenter som avbryter studierna inom tre veckor betraktas inte som registrerade.

Definitioner och förklaringar

Inresande studenter

Gruppen inresande studenter består av utbytesstudenter som deltar i ett utbytesprogram vid svenska universitet och högskolor samt studenter som anordnar sina studier i Sverige på egen hand, s.k. freemover-studenter. Med freemover-studenter avses:

- Personer som beviljats uppehållstillstånd för studier och där beslutet om uppehållstillstånd är fattat mindre än två år innan studierna påbörjades
- Utrikes födda som invandrat mindre än sex månader innan studiestarten
- Övriga personer som saknar uppgift om svenskt personnummer i högskolornas studieadministrativa system

I gruppen inresande studenter ingår även studenter som läser på distans från annat land.

Utresande studenter

Till utresande studenter räknas de som deltar i ett utbytesprogram som anordnas av svenska och utländska universitet och högskolor samt studenter som haft studiemedel från Centrala studiestödsnämnden (CSN) för studier utomlands och som anordnat sina studier utomlands på egen hand. Utlandsstuderande med studiemedel från CSN delas upp i freemover-studenter och deltagare i språkkurser. CSN har även information om utbytesstudenter men om dessa inte är definierade som utbytesstudenter i universitets- och högskoleregistret ingår de inte i redovisningen. Anledningen till att dessa utbytesstudenter inte ingår i denna redovisning är att det inte finns någon koppling till ett universitet eller en högskola. Personer som reser utomlands för att studera utan studiemedel från CSN ingår inte heller i redovisningen.

I tidigare SM har svenska studenter som läser språkkurser utomlands ingått bland freemover-studenterna. I detta SM särredovisas de som läser språkkurser utomlands. Det innebär att antalet freemover-studenter är färre i detta SM jämfört med tidigare SM. Språkkurserna klassificeras som utbildning på eftergymnasial nivå, där huvuddelen dock inte ges på högskolenivå.

Högskolenybörjare

Med högskolenybörjare avses de som för första gången är registrerade på grundnivå eller avancerad nivå i svensk högskoleutbildning.

Nettoantal/nettoräkning

Både de inresande och utresande studenterna kan ha olika status under ett och samma läsår. Anledningen är att en person kan vara utbytesstudent den ena terminen och sedan freemover-student den andra eller tvärtom. Totalt redovisas studenten endast en gång per läsår vilket leder till att de enskilda grupperna i vissa fall inte går att summera till en korrekt totalsumma.

Utbytesstudent

Med utbytesstudent avses en person som deltar i ett utbytesprogram vid universitet eller högskolor. Uppgifter om utbytesstudenter rapporteras av högskolorna sedan 1996, via deras studiedokumentationssystem, Ladok. De högskolor som inte rapporterar in via Ladok har lämnat uppgifter om utbytesstudenter från och med början av 2000-talet.

Inresande freemover-studenter

Med inresande freemover-studenter avses:

- Personer som angivit studier som grund för bosättning hos Migrationsverket och där beslutet om uppehållstillstånd är fattat mindre än två år innan studierna påbörjades
- Utrikes födda som invandrat mindre än sex månader innan studiestarten
- Övriga som saknar ett svenskt personnummer i högskolornas studiedokumentationssystem

Land

Uppgifter om land avser:

- För utbytesstudenterna det land som utbytet sker med
- Medborgarskapsland för freemover-studenter som angivit studier som grund för bosättning hos Migrationsverket och där beslutet om uppehållstillstånd är fattat mindre än två år innan studierna påbörjades
- Födelseland för freemover-studenter som invandrat mindre än sex månader innan studiestarten

Utbytesprogram

EU-program är program som EU har inrättat för att höja kvaliteten och stärka den europeiska dimensionen inom den högre utbildningen. Det mest kända är Erasmusprogrammet för studier i Europa, men det finns också andra program som gör det möjligt att studera i USA, Kanada, Japan, Australien eller Nya Zeeland.

Bilaterala program är sådana program som ordnas inom ramen för samarbetsavtal mellan enskilda svenska och utländska universitet och högskolor. Avtalens syfte är att främja samarbetet inom undervisning och forskning.

Nordplus är Nordiska ministerrådets ramprogram för samarbete mellan de nordiska och baltiska länderna. Genom Nordplus stöds rörlighet, utbyten och nätverk mellan de fem nordiska länderna, de självstyrande områdena Grönland, Färöarna och Åland, samt de baltiska länderna Estland, Lettland och Litauen.

Utlandsstudier bland examinerade i Sverige

Antal förstagångsexaminerade med minst en termin utomlands de senaste sex läsåren.

Tabellkommentarer

Värdet noll har i tabellerna ersatts med (-). Små värden skall tolkas med försiktighet. Enskilda celler med värden som understiger 3, i vissa tabeller 5, har ersatts med tecknet (..). Detta gäller även i fall där uppgifter inte finns tillgängliga. I fall där uppgift inte kan förekomma används tecknet (..).

Så görs statistiken

Uppgifter om studerande på grundnivå och avancerad nivå (tidigare högskolans grundutbildning) är hämtade ur universitets- och högskoleregistret. Detta register är totalräknat och omfattar samtliga registrerade studenter i landet. Uppgifterna hämtas från lärosätenas studieadministrativa system. De högskolor som använder studiedokumentationssystemet Ladok har gemensamma uttagsprogram för rapportering till SCB. Övriga högskolor gör uttag från sina dokumentationssystem och gör sedan höstterminen 2007 en webbaserad rapportering eller rapporterar utifrån andra överenskommelser med SCB.

Universitets- och högskoleregistret är ett ”levande” register vilket innebär att antalsuppgifter, t.ex. antal inresande studenter för ett specifikt läsår, kan komma att uppdateras och/eller korrigeras. Det kan bl.a. ske när nya uppgifter kommer in från universitet och högskolor i samband med senare terminers insamlingar. Förändringarna är dock inte stora, men innebär att de senast uppgivna antalsuppgifterna kan skilja sig något från tidigare redovisade uppgifter. Från universitets- och högskoleregistret hämtas uppgifter om kön, ålder, studieinriktning, högskola, utbytesprogram och land för utbytesstudenter.

Då det förekommer att en student studerar vid mer än en högskola nettoräknas tabellerna. En studerande som t.ex. läser på två högskolor är redovisad på varje högskola men vid summering av totala antalet studenter endast en gång. Det är därför inte möjligt att summera de separata delsummorna i vissa tabeller till en korrekt totalsumma. Detta innebär också att man vid beräkning av procent inte kan summera upp andelarna till 100 procent i alla tabeller.

Det har skett organisatoriska förändringar av högskolorna mellan läsåren 2001/02 och 2010/11. Vissa högskolor har gått samman och några högskolor har fått status som universitet. Vid redovisning på högskolenivå redovisas högskolorna under den kategori de befinner sig idag.

Uppgifter om personens födelseland är hämtade från SCB:s register över totalbefolkningen. I detta register finns alla personer som är folkbokförda i landet. Folkbokföring ska göras av dem som avser att vistas minst 12 månader i Sverige.

Som en del av SCB:s register över totalbefolkningen finns speciella uppgifter för immigranter från utomnordiska länder. Den uppgift som används i officiell statistik fr.o.m. produktionsåret 2002 är grund för bosättning i Sverige. Grund för bosättning kommer från Migrationsverkets administrativa register för hantering av uppehållstillstånd och används i detta sammanhang för att definiera inresande freemover-studenter.

För att få uppehållstillstånd som studerande måste du:

- visa att du är antagen till en utbildning och att du ska studera i Sverige
- försäkra att du har din försörjning tryggad och att du inte kommer att belasta det svenska socialförsäkringssystemet
- ha heltäckande sjukförsäkring som gäller i Sverige

Statistikens tillförlitlighet

Universitets- och högskoleregistret grundas på totalundersökningar. Det finns anledning att anta att de uppgifter som redovisas håller hög kvalitet. De kommer till stor del ursprungligen från universitetens/högskolornas studieadministrativa register, som även ligger till grund för årsredovisningar och i förlängningen påverkar universitetens/högskolornas anslag.

Uppdelningen av inresande freemover-studenter på land har vissa brister. SCB saknar landuppgifter för en relativt stor andel av gruppen freemover-studenter. Anledningen är att studenter från övriga Norden inte behöver uppehållstillstånd för att bosätta sig i Sverige och det är troligt att många studenter från EU/EES inte heller ansöker om uppehållstillstånd då de inte behöver tillståndet för att få resa in i landet. De behöver bara ha ett giltigt pass eller identitetskort där medborgarskap framgår. De som vill stanna i landet längre än tre månader måste ha ett uppehållstillstånd och kan ansöka om det antingen enligt EES-avtalet eller enligt svenska regler. I och med att man bara behöver ett uppehållstillstånd om man ska stanna längre än tre månader finns risken att många inte ansöker överhuvudtaget. Detta innebär att antalet freemover-studenter från Norden och EU är underskattat.

En annan orsak till att information om land saknas kan vara att studenten enbart läser på distans och kanske inte ens befinner sig i Sverige. Av de freemover-studenter som saknade uppgift om land var det ungefär en tredjedel som enbart läste på distans.

Bra att veta

Detta Statistiska meddelande (SM) är det fjärde i en ny serie om internationell studentmobilitet inom högskolan.

Vissa uppgifter om inresande studenter har tidigare publicerats i Statistiska meddelanden serie UF 19.

I Högskoleverkets årsrapport finns ett avsnitt om internationell studentmobilitet.

Annan statistik

Mer information om statistiken och dess kvalitet ges i en särskild Beskrivning av statistiken på SCB:s webbplats, www.scb.se.

In English

Summary

More students from abroad come to Sweden

The number of students who cross Sweden's borders has increased significantly in recent decades. This applies both to Swedish students who travel abroad to study and students from abroad who come to Sweden to study. These two groups can be broken down further to exchange students who take part in an exchange programmes and students who arrange their studies in the country on their own, so-called freemover students.

In 2010/11 academic year, there were 26 600 Swedish students abroad in exchange programmes or on their own but with funding from the Swedish National Board of Student Aid. Since 2001/02 the number of those who studied abroad has varied between 23 400 and 26 600. During the same period, the number of those coming to Sweden to study has more than tripled and amounted to 46 800 students in the 2010/11 academic year. There has been a 14 percent annual increase on average. This means that the difference between the number of students coming to Sweden and the number of Swedish students going abroad continues to increase.

In the 2010/11 academic year, 44 percent of visiting students were women and 56 percent were men. Among the Swedish students abroad, 60 percent were women and 40 percent were men.

Big differences regarding length of studies

Most of those coming to Sweden studied for one or two terms in Sweden. However, the difference between exchange students and freemover students was considerable. The percentage of exchange students that only studied one term was significantly higher than among freemover students.

Most of those Swedes who studied abroad also studied for one or two terms. However, freemover students studied for three terms or more abroad to a greater extent than the exchange students. The proportion of freemover students who have been abroad for seven terms or more also continues to increase.

Number of foreign students from abroad continues to increase

Of the 46 800 students from abroad who studied at universities or institutes of higher education in Sweden in the 2010/11 academic year, 29 500 studied for the first time in this country, i.e., they were first-year students in the Swedish system of higher education. This is an increase of 10 percent compared to the previous academic year. Because of this significant rise in students from abroad, these people now account for a greater share of all newly enrolled students in Sweden than before. The percentage has increased from 13 percent in the 2001/2002 academic year to 28 percent in the 2010/11 academic year. This increase is to a large extent due to the increase in the number of male students from abroad.

Many freemover students from China and Iran

Of the 14 900 freemover students who came to Sweden in the 2010/11 academic year, roughly 40 percent were from Asia. Most of these students were from China and Iran. In the 2010/11 academic year however, there was no information about home countries for one-third of the freemover students. This could be because persons from the Nordic countries and the EU/EES do not need residence permits for travel to Sweden. Another reason why the information about home countries was lacking is the student may only be conducting distance studies and may not even be present in the country.

Of the 14 600 newly enrolled exchange students at Swedish universities and institutes of higher education in the 2010/11 academic year, 75 percent were from Europe. Asia and North America followed. The single largest home countries were Germany, France and Spain. Aside from European countries, which completely dominate the exchange programmes, many exchange students were from China and the US.

Many students from abroad choose Lund University

Most of the first-year students from abroad chose Lund University (3 000 students) and the Swedish Royal Institute of Technology (2 600 students). The universities at Uppsala and Linköping followed with close to 2 600 and 2 200 students from abroad respectively.

During the last ten years the number of students from abroad has increased the most at the Swedish Royal Institute of Technology and Uppsala University. In contrast, Blekinge Institute of Technology had the largest increase in terms of percent of students from abroad.

More Swedes studying abroad

Over the 2010/11 academic year, 26 600 Swedes studied abroad through exchange programmes or as freemover students and language study students with funding from the Swedish National Board of Student Aid. Compared to the previous academic year, exchange students have increased by 5 percent and freemover students by 1 percent. However, the number of Swedes who study language courses abroad has decreased compared to the previous academic year. The number of Swedes studying abroad during the 2010/11 academic year was the highest in ten years.

Denmark and Poland gain in popularity

Nearly two out of three Swedes studying abroad study in Europe. The leading countries for studies abroad are the UK, Denmark and Spain. However, increasingly more people are choosing to study in Asia.

The UK and the US were the single largest recipient countries of Swedish students in the 2010/11 academic year. These countries were followed by Denmark, Australia, Spain, France and Poland. However, the students' countries of choice have changed over time. Australia, Spain and France continue to lose students while numbers of students increased for countries like Denmark, Poland, Japan and China.

Fees for education introduced in autumn 2011

As of autumn 2011, freemover students from countries outside the EU/EES and Switzerland must pay student fees to study in Sweden. This will significantly influence the number of students from abroad coming to Sweden. Information about the number of students who paid student fees in autumn 2011 show that the number of freemover students will drop sharply. Comprehensive statistics on the change in the number of students from abroad will be presented at the end of 2012.

List of tables

Explanation of symbols	25
1 A. Students from abroad in Swedish higher education, academic year 2006/07–2010/11 by number of registered terms in Sweden and sex	26
1 B. Students travelling abroad for higher education, academic year 2006/07–2010/11 by number of registered terms abroad and sex	27
2 A. Students from abroad in Swedish higher education for first time academic year 2001/02–2010/11 by age and sex	28
2 B. Students from abroad in Swedish higher education, academic year 2001/02–2010/11, by age and sex	30
3 A. Students from abroad in Swedish higher education for first time, academic year 2006/07–2010/11 by geographic area, country and sex	32
3 B. Students from abroad in Swedish higher education, academic year 2006/07–2010/11 by geographic area, country and sex	39
4 A. Students from abroad in Swedish higher education for first time academic year 2001/02–2010/11 by programme/course, field of education and sex	47
4 B. Students from abroad in Swedish higher education, academic year 2001/02–2010/11 by programme/course, field of education and sex	53
5 A. Students from abroad in Swedish higher education for first time, academic year 2006/07–2010/11 by university/higher education institution and sex	59
5 B. Students from abroad in Swedish higher education, academic year 2006/07–2010/11 by university/higher education institution and sex	62
6 A. Exchange students from abroad in Swedish higher education for first time, academic year 2001/02–2010/11, by exchange programme and sex	65
6 B. Exchange students from abroad in Swedish higher education, academic year 2001/02–2010/11, by exchange programme and sex	65
7. Students from abroad, graduates in Swedish higher education for first time academic year 2001/02–2010/11 by age and sex	66
8. Students from abroad in Swedish higher education, graduates for first time, academic year 2001/02–2010/11 by field, of education and sex	68
9. Students from abroad in Swedish higher education, graduates for first time academic year 2006/07–2010/11 by university/higher education institution and sex	70
10. Students from abroad, graduates in Swedish higher education for first time, academic year 2006/07–2010/11 by geographic area, country and sex	73
11. Students travelling abroad for higher education, academic year 2001/02–2010/11 by age and sex	78
12. Students travelling abroad for higher education, academic year 2006/07–2010/11 by geographic area, country and sex	80
13. Students travelling abroad for higher education, academic year 2001/02–2010/11 by field of education and sex	86
14. Exchange students travelling abroad for higher education, academic year 2001/02–2010/11, by university/higher education institution and sex	87
15. Exchange students travelling abroad for higher education, academic year 2001/02–2010/11 by exchange programme and sex	90

List of terms

Andel	Share, proportion
Antal	Number
Avancerad nivå	Second cycle
Examen	Degree
Examensgrupp	Group of degrees
Generell examen	General degree/qualification
Geografiskt område	Geographic area
Grundnivå	First cycle
Humaniora	Humanities
Högskola	Higher education institution
Högskoleexamen	Higher education qualification/ University diploma (in...)
Högskolenybjörjare	New entrants
Högskoleutbildning	Higher education
Inresande studenter	Incoming students/ Students from abroad
Inriktning	Field of education
Juridik	Law
Kandidatexamen	Degree of Bachelor
Konstnärlig utbildning	Fine and applied arts
Kvinnor	Women
Kurs	Course
Kön	Sex
Land	Country
Lantbruk	Agriculture
Läsår	Academic year
Magisterexamen	Degree of master (One Year)
Magisterprogram	Master's programme (One Year)
Masterexamen	Degree of master (Two Years)
Masterprogram	Master's programme (Two Years)
Män	Men
Naturvetenskap	Natural science
Område	Field
Procent	Per cent
Program	Programme
Program som leder till yrkesexamen	Professional degree programme
Registrerade studenter	Students enrolled
Samhällsvetenskap	Social and behavioural science
Samtliga	All, total
Skogsbruk	Forestry
Studerande	Student
Tabell	Table
Teknik	Technology
Teologi	Religion and theology
Totalt	Total
Undervisning	Teacher training
Universitet	University
Utbildning	Education
Utbytesstudent	Exchange student
Utresande studenter	Outgoing student/Students travelling abroad
Vård och omsorg	Health-related science
Ålder	Age