

## **Universitet och högskolor**

### **Utländsk bakgrund för studenter och doktorander 2010/11**

Foreign background among students and doctoral students in higher education 2010/11

---

## **I korta drag**

### **Andelen med utländsk bakgrund har ökat**

Läsåret 2010/11 hade 18 procent av högskolenybjörjarna (inresande studenter oräknade) utländsk bakgrund. Läsåret 2001/02 var motsvarande andel 14 procent. Med utländsk bakgrund avses personer som själva är utrikes födda eller personer som är födda i Sverige med två utrikes födda föräldrar.

Totalt fanns det 13 500 nybjörjare med utländsk bakgrund läsåret 2010/11, vilket är en minskning med 3 procent jämfört med året innan. Av de 13 500 var 4 800 födda i Sverige med två utrikes födda föräldrar och 8 700 var utrikes födda. Bland nybjörjare med utländsk bakgrund har gruppen född i Sverige med två utrikes födda föräldrar ökat med 1 procent och gruppen utrikes född har minskat med 5 procent. Nybjörjarna med svensk bakgrund har minskat med 8 procent jämfört med året innan.

När det gäller fördelningen mellan kvinnor och män fanns det inga större skillnader mellan nybjörjare med svensk och utländsk bakgrund. Bland nybjörjarna med svensk bakgrund var 58 procent kvinnor och 42 procent män. Motsvarande andelar bland nybjörjarna med utländsk bakgrund var 60 procent kvinnor och 40 procent män.

### **Stora skillnader vad gäller påbörjade högskolestudier**

Vid 25 års ålder hade 43 procent av årskullen födda 1985 påbörjat en högskoleutbildning. Av 25-åringarna med svensk bakgrund hade 44 procent påbörjat högskolestudier. Motsvarande siffra för gruppen med utländsk bakgrund var 39 procent. Inom gruppen med utländsk bakgrund fanns vissa skillnader. I gruppen utrikes född hade 37 procent påbörjat högskolestudier vid 25 års ålder jämfört med 41 procent i gruppen född i Sverige med två utrikes födda föräldrar.

Bland 25-åringarna med utländsk bakgrund har andelen med påbörjad högskoleutbildning ökat från 29 procent för årskullen födda 1976 till 39 procent för årskullen födda 1985. I gruppen med svensk bakgrund har andelen varierat mellan 43 och 46 procent för årskullarna födda 1976–1985. Skillnaden i övergång



Helen Dryler  
Tfn, 08- 563 087 78  
helen.dryler@hsv.se



**Statistiska centralbyrån**  
Statistics Sweden

Anna Gärdqvist  
Tfn, 019-17 65 45  
anna.gaerdqvist@scb.se

Statistiken har producerats av SCB på uppdrag av Högskoleverket, som ansvarar för officiell statistik inom området.

ISSN 1404-5893 Serie Utbildning och forskning. Utkom den 24 maj 2012.  
URN:NBN:SE:SCB-2012-UF19SM1201\_pdf  
Tidigare publicering: Se avsnittet Fakta om statistiken.  
Utgivare av Statistiska meddelanden är Stefan Lundgren, SCB.

till högre studier mellan personer med svensk och utländsk bakgrund har således minskat över tiden.

### **Många med iransk bakgrund påbörjar högskolestudier**

Bland de utrikes födda år 1985 med iransk bakgrund hade 53 procent påbörjat högskolestudier vid 25 års ålder. Det var en högre andel än bland personer med svensk bakgrund. Näst högst andel hade utrikes födda med bakgrund i Bosnien-Hercegovina med 48 procent följt av Polen med 44 procent.

Två länder med en relativt stor grupp 25-åringar folkbokförda i Sverige, men med en betydligt lägre andel som påbörjat högskolestudier, var Irak och Jugoslavien. Den lägsta andelen påbörjad högskoleutbildning vid 25 års ålder hade Somalia där 21 procent av 25-åringarna hade börjat studera.

### **Stor variation mellan olika utbildningar**

Andelen studenter med utländsk bakgrund varierade mellan olika utbildningar. Bland yrkesexamensprogrammen hade receptarieutbildningen högst andel studenter med utländsk bakgrund läsåret 2010/11 med 74 procent. Apotekarutbildningen hade den näst högsta andelen med 62 procent följt av biomedicinsk analytiker med 50 procent. Betydligt lägre andel med utländsk bakgrund hade utbildningar inom lant- och skogsbruk där endast 1 procent av nybörjarna var utrikes födda eller födda i Sverige med två utrikes födda föräldrar.

### **Många med utländsk bakgrund på Karolinska institutet**

Det fanns stora skillnader mellan lärosätena vad gäller andelen nybörjare med utländsk bakgrund. Karolinska institutet hade den högsta andelen nybörjare med utländsk bakgrund läsåret 2010/11 med 42 procent. Därefter följde Södertörns högskola med 37 procent samt Malmö högskola med 29 procent.

Lärosäten med en låg andel nybörjare med utländsk bakgrund var Sveriges lantbruksuniversitet och Försvarshögskolan. På dessa lärosäten hade mellan 6 och 7 procent av nybörjarna utländsk bakgrund.

### **Utbildning på forskarnivå**

Lsåret 2010/11 hade 18 procent av doktorandnybörjarna utländsk bakgrund (utländska doktorander oräknade). Antalet nybörjare med utländsk bakgrund var 410. Av dessa var 340 utrikes födda och 70 födda i Sverige med två utrikes födda föräldrar.

Det fanns inga stora skillnader mellan doktorandnybörjare med svensk och utländsk bakgrund vad gäller fördelningen mellan kvinnor och män läsåret 2010/11. Bland nybörjarna med svensk bakgrund var 51 procent kvinnor och 49 procent män. Motsvarande andelar bland nybörjarna med utländsk bakgrund var 49 procent kvinnor och 51 procent män.

De flesta doktorandnybörjarna med utländsk bakgrund hade sin bakgrund i Europa och Asien. Det enskilt största landet var Iran.

### **Medicin och hälsovetenskap vanligaste ämnesområdet för doktorandnybörjare med utländsk bakgrund**

Andelen doktorandnybörjare med utländsk bakgrund varierade mellan olika ämnesområden. Högst andel återfanns inom ämnesområdet medicin och hälsovetenskap där 23 procent av doktorandnybörjarna hade utländsk bakgrund. Betydligt lägre andel hade ämnesområdet lantbruksvetenskap där 8 procent av doktorandnybörjarna hade utländsk bakgrund.

## Innehåll

<b>Statistiken med kommentarer</b>	<b>5</b>
<b>Utländsk bakgrund – inledning</b>	<b>5</b>
Studenter och doktorander i högskoleutbildning efter bakgrund	5
<b>Grundnivå och avancerad nivå</b>	<b>6</b>
Utvecklingen läsåren 2001/02 till 2010/11	7
Högskolenybjörjarnas ålder	8
Högskolenybjörjare med utländsk bakgrund efter geografiskt område	9
Högskolenybjörjare efter studieinriktning	10
Högskolenybjörjare med utländsk bakgrund per lärosäte	11
Påbörjad svensk högskoleutbildning i årskullarna födda 1976–1985	13
<b>Utbildning på forskarnivå</b>	<b>16</b>
Utvecklingen läsåren 2001/02 till 2010/11	17
Doktorandnybjörjare med utländsk bakgrund efter geografiskt område	18
Doktorandnybjörjare per forskningsämnesområde	19
Doktorandnybjörjare med utländsk bakgrund per högskola	19
<b>Tabeller</b>	<b>20</b>
Teckenförklaring	20
1 A. Högskolenybjörjare och doktorandnybjörjare under 65 år läsåren 2001/02–2010/11 efter svensk och utländsk bakgrund, studienivå och kön	21
1 B. Studenter och doktorander under 65 år i högskoleutbildning läsåren 2001/02–2010/2011 efter svensk och utländsk bakgrund, studienivå och kön	23
2 . Andel av befolkningen med påbörjad svensk högskoleutbildning vid 25 års ålder efter svensk och utländsk bakgrund	25
3 A. Högskolenybjörjare och doktorandnybjörjare under 65 år läsåret 2010/11 efter svensk och utländsk bakgrund, studienivå, ålder och kön	26
3 B. Studenter och doktorander under 65 år i högskoleutbildning läsåret 2010/11 efter svensk och utländsk bakgrund, studienivå, ålder och kön	27
4 A. Högskolenybjörjare med utländsk bakgrund under 65 år i högskoleutbildning läsåret 2010/11 efter geografiskt område, födelseland och kön	28
4 B. Studenter med utländsk bakgrund under 65 år i högskoleutbildning läsåret 2010/11 efter geografiskt område, födelseland och kön	31
5 A. Doktorandnybjörjare med utländsk bakgrund under 65 år i högskoleutbildning läsåret 2010/11 efter geografiskt område, födelseland och kön	35
5 B. Doktorander med utländsk bakgrund under 65 år i högskoleutbildning läsåret 2010/11 efter geografiskt område, födelseland och kön	36
6. Påbörjad svensk högskoleutbildning vid 25 års ålder för årskullen född 1985 efter geografiskt område	38
7 A. Högskolenybjörjare under 65 år i högskoleutbildning läsåret 2010/11 efter svensk och utländsk bakgrund, studier mot	

yrkesexamen/generell examen, område, program för yrkesexamen och kön	40
7 B. Studenter under 65 år i högskoleutbildning läsåret 2010/11 efter svensk och utländsk bakgrund, studier mot yrkesexamen/generell examen, område, program för yrkesexamen och kön	45
8. Doktorandnybörjare under 65 år på forskarnivå läsåret 2010/11 fördelade efter utländsk bakgrund, forskningsämnesområde och kön	51
9 A. Högskolenybörjare under 65 år i högskoleutbildning läsåret 2010/11 efter svensk och utländsk bakgrund, universitet/högskola och kön	52
9 B. Studenter under 65 år i högskoleutbildning läsåret 2010/11 efter svensk och utländsk bakgrund, universitet/högskola och kön	56
10. Doktorandnybörjare under 65 år läsåret 2010/11 efter svensk och utländsk bakgrund, universitet/högskola och kön	60
11. Högskolenybörjare under 65 år i högskoleutbildning läsåret 2001/02–2010/11 efter svensk och utländsk bakgrund, universitet/högskola och kön. Procent	62
12. Doktorandnybörjare under 65 år läsåren 2001/02–2010/11 efter svensk och utländsk bakgrund, universitet/högskola och kön. Procent	73
<b>Fakta om statistiken</b>	<b>78</b>
<b>Detta omfattar statistiken</b>	<b>78</b>
Invandring till Sverige	78
Utbildnings- och examensstruktur efter 1 juli 2007	79
Definitioner och förklaringar	79
<b>Så görs statistiken</b>	<b>81</b>
<b>Statistikens tillförlitlighet</b>	<b>81</b>
<b>Bra att veta</b>	<b>82</b>
Annan statistik	83
<b>In English</b>	<b>84</b>
<b>Summary</b>	<b>84</b>
<b>List of tables</b>	<b>86</b>
<b>List of terms</b>	<b>87</b>

## Statistiken med kommentarer

### Utländsk bakgrund – inledning

Syftet med detta statistiska meddelande (SM) är att ge en bild av hur många personer med svensk respektive utländsk bakgrund som påbörjar högskolestudier i Sverige. Utländsk bakgrund redovisas för studenter och högskolenyborjare på grundnivå och avancerad nivå samt för aktiva doktorander och doktorandnyborjare på forskarnivå. Grundnivån och den avancerade nivån kommer inte att redovisas var och en för sig. Med högskolenyborjare avses studenter som för första gången är registrerade i svensk högskoleutbildning på grundnivå och avancerad nivå och med doktorandnyborjare avses studenter som för första gången är registrerade på forskarnivå.

Utländsk bakgrund är inget entydigt begrepp och det används på varierande sätt i olika sammanhang. Med *utländsk bakgrund* avses i detta SM personer, folkbokförda i Sverige, som själva är utrikes födda samt personer som är födda i Sverige med två utrikes födda föräldrar. Med *svensk bakgrund* avses personer som är födda i Sverige med minst en inrikes född förälder.

För personer som är adopterade har adoptivföräldern prioriterats före den biologiska föräldern. Adopterade med minst en inrikes född adoptivförälder räknas till gruppen svensk bakgrund och adopterade med två utrikes födda adoptivföräldrar till gruppen utländsk bakgrund.

Personer med utländsk bakgrund är en heterogen grupp. Deras nuvarande situation i Sverige beror på en mängd faktorer som exempelvis vilket land de utvandrat från, hur gamla de var när de utvandrade samt hur länge de har vistats i Sverige. Bland personer med utländsk bakgrund ingår personer med olika anknytning till utvandringslandet. I gruppen ingår både de som själva har utvandrat och de som är födda i Sverige. För att klargöra skillnader mellan dessa grupper redovisas följande tre grupper; svensk bakgrund, född i Sverige med två utrikes födda föräldrar och utrikes född. På några ställen görs även en uppdelning av de utrikes födda efter ålder vid invandring.

I gruppen samtliga studenter/doktorander och därav nyborjare ingår förutom studerande med svensk och utländsk bakgrund även inresande studenter, utländska doktorander och studenter med okänd bakgrund. De inresande studenterna och de utländska doktoranderna har kommit till Sverige i syfte att studera och bör därmed inte jämföras med de permanent boende i Sverige.

För mer information se Fakta om statistiken.

#### Studenter och doktorander i högskoleutbildning efter bakgrund

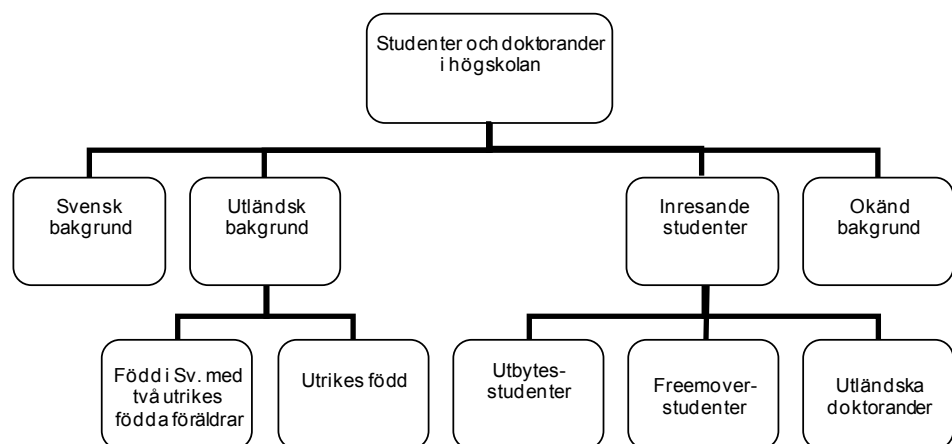

## Grundnivå och avancerad nivå

Läsåret 2010/11 uppgick det totala antalet högskolenyborjare under 65 år till 105 700. Förutom studerande med svensk respektive utländsk bakgrund ingår även inresande studenter och studenter med okänd bakgrund i det totala antalet nyborjare. De inresande studenterna har kommit till Sverige i syfte att studera och bör därför inte jämföras med de som bor permanent i Sverige. Om de inresande studenterna och de med okänd bakgrund exkluderas från det totala antalet högskolenyborjare uppgår antalet till 76 200. I den fortsatta redovisningen i detta SM ingår inte de inresande studenterna eller de med okänd bakgrund. För mer information om samtliga grupper, se tabell 1A och 1B.

Läsåret 2010/11 hade 18 procent av högskolenyborjarna (inresande studenter oräknade) utländsk bakgrund. Totalt fanns det 13 500 nyborjare med utländsk bakgrund, vilket är en minskning med 3 procent jämfört med året innan. Av de 13 500 var 4 800 födda i Sverige med två utrikes födda föräldrar och 8 700 var utrikes födda. Bland nyborjare med utländsk bakgrund har gruppen född i Sverige med två utrikes födda föräldrar ökat med 1 procent och gruppen utrikes född har minskat med 5 procent. Nyborjarna med svensk bakgrund har minskat med 8 procent jämfört med året innan.

Andelen med utländsk bakgrund i befolkningen i åldern 19–29 år var 23 procent år 2010.

De som är utrikes födda har kommit till Sverige vid olika åldrar och därmed har de också vistats i landet olika länge. Av de 8 700 utrikes födda hade 25 procent invandrat till Sverige vid sex års ålder eller tidigare och 75 procent vid sju års ålder eller senare. Andelen män som invandrat vid sex års ålder eller tidigare var något högre än för kvinnorna.

### Högskolenyborjare<sup>1</sup> efter svensk och utländsk bakgrund läsåret 2010/11

Bakgrund	Antal 2010/11			Förändring i procent jämfört med 2009/10		
	Totalt	Kvinnor	Män	Totalt	Kvinnor	Män
Totalt	76 200	44 200	32 000	-7	-7	-7
Svensk bakgrund	62 700	36 000	26 600	-8	-8	-7
Utländsk bakgrund	13 500	8 100	5 400	-3	-2	-4
därav Född i Sv. med två utrikes födda föräldrar	4 800	2 700	2 100	1	-1	4
Utrikes född	8 700	5 400	3 300	-5	-2	-9
– invandrat ≤ 6 år	2 200	1 200	1 000	-7	-6	-9
– invandrat ≥ 7 år	6 500	4 200	2 300	-4	-1	-8

<sup>1</sup>Exklusive inresande studenter och studenter med okänd bakgrund.

När det gäller fördelningen mellan kvinnor och män fanns det inga större skillnader mellan nyborjare med svensk och utländsk bakgrund. Bland nyborjarna med svensk bakgrund var 58 procent kvinnor och 42 procent män. Motsvarande andelar bland nyborjarna med utländsk bakgrund var 60 procent kvinnor och 40 procent män. Andelen kvinnor var större än andelen män i alla grupper. Skillnaden var störst bland de utrikes födda nyborjarna, 62 procent var kvinnor och 38 procent var män. Fördelningen mellan könen var jämnare bland de utrikes födda som invandrat vid sex års ålder eller tidigare än bland dem som invandrat vid sju års ålder eller senare.

## Utvecklingen läsåren 2001/02 till 2010/11

Under den senaste tioårsperioden har antalet högskolenyborjare med utländsk bakgrund ökat från 9 200 till 13 500, en ökning med 47 procent. Förutom nedgången det senaste läsåret minskade även antalet med utländsk bakgrund läsåren 2004/05 och 2005/06. I övrigt har antalet ökat under den aktuella tidsperioden. Bland nyborjare med utländsk bakgrund har gruppen utrikes född ökat med 34 procent och gruppen född i Sverige med två utrikes födda föräldrar med 80 procent. För nyborjarna med svensk bakgrund har utvecklingen varierat även om antalet har ökat jämfört med 2001/02.

### Högskolenyborjare<sup>1</sup> 2001/02–2010/11 efter svensk och utländsk bakgrund

	01/02	02/03	03/04	04/05	05/06	06/07	07/08	08/09	09/10	10/11
<b>Totalt</b>	<b>68 000</b>	<b>71 200</b>	<b>68 600</b>	<b>65 200</b>	<b>64 200</b>	<b>61 900</b>	<b>64 900</b>	<b>69 500</b>	<b>81 900</b>	<b>76 200</b>
Svensk bakgrund	58 800	60 700	57 800	54 900	54 100	51 200	53 300	57 100	67 900	62 700
Utländsk bakgrund	9 200	10 500	10 800	10 300	10 100	10 700	11 600	12 400	13 900	13 500
därav Född i Sv. med två utrikes födda föräldrar	2 700	2 900	2 900	2 900	2 800	3 100	3 500	3 800	4 700	4 800
Utrikes född	6 500	7 600	7 900	7 400	7 300	7 600	8 100	8 600	9 200	8 700
<b>Kvinnor</b>	<b>40 800</b>	<b>42 600</b>	<b>41 000</b>	<b>38 400</b>	<b>37 600</b>	<b>37 200</b>	<b>39 300</b>	<b>41 100</b>	<b>47 500</b>	<b>44 200</b>
Svensk bakgrund	35 300	36 200	34 400	32 200	31 500	30 500	32 000	33 600	39 300	36 000
Utländsk bakgrund	5 500	6 400	6 600	6 200	6 100	6 700	7 300	7 500	8 300	8 100
därav Född i Sv. med två utrikes födda föräldrar	1 600	1 700	1 700	1 700	1 600	1 800	2 100	2 200	2 700	2 700
Utrikes född	4 000	4 700	4 900	4 500	4 500	4 900	5 200	5 300	5 600	5 400
<b>Män</b>	<b>27 200</b>	<b>28 600</b>	<b>27 600</b>	<b>26 800</b>	<b>26 600</b>	<b>24 700</b>	<b>25 500</b>	<b>28 300</b>	<b>34 300</b>	<b>32 000</b>
Svensk bakgrund	23 500	24 500	23 400	22 600	22 600	20 700	21 200	23 500	28 700	26 600
Utländsk bakgrund	3 700	4 100	4 200	4 100	4 000	4 000	4 300	4 900	5 600	5 400
därav Född i Sv. med två utrikes födda föräldrar	1 100	1 100	1 200	1 300	1 200	1 300	1 400	1 600	2 000	2 100
Utrikes född	2 600	3 000	3 000	2 900	2 800	2 700	2 900	3 300	3 600	3 300

<sup>1</sup>Exklusive inresande studenter och studenter med okänd bakgrund.

Under den senaste tioårsperioden har andelen kvinnor bland högskolenyborjarna varit högre än andelen män i samtliga grupper. Bland nyborjarna med svensk och utländsk bakgrund har skillnaden mellan könen i stort sett varit densamma under den aktuella tidsperioden.

För information om det totala antalet studenter se tabell 1B.

### Andelen utrikes födda nyborjare har ökat

I tablån visas utvecklingen över tid för andelen nyborjare med svensk respektive utländsk bakgrund. Mellan läsåren 2001/02 och 210/11 har andelen nyborjare med utländsk bakgrund ökat från 14 till 18 procent. Det innebär att andelen med svensk bakgrund har minskat under den aktuella tidsperioden. Se tabell 1A för mer information.

### Andelen högskolenybörjare<sup>1</sup> med svensk respektive utländsk bakgrund läsåren 2001/02–2010/11. Procent

	01/02	02/03	03/04	04/05	05/06	06/07	07/08	08/09	09/10	10/11
<b>Totalt</b>										
Svensk bakgrund	86	85	84	84	84	83	82	82	83	82
Född i Sverige med två utrikes födda föräldrar	4	4	4	4	4	5	5	5	6	6
Utrikes född	10	11	12	11	11	12	13	12	11	11
<b>Kvinnor</b>										
Svensk bakgrund	86	85	84	84	84	82	81	82	83	82
Född i Sverige med två utrikes födda föräldrar	4	4	4	4	4	5	5	5	6	6
Utrikes född	10	11	12	12	12	13	13	13	12	12
<b>Män</b>										
Svensk bakgrund	86	86	85	85	85	84	83	83	84	83
Född i Sverige med två utrikes födda föräldrar	4	4	4	5	5	5	5	6	6	7
Utrikes född	10	10	11	11	10	11	11	12	11	10

<sup>1</sup>Exklusive inresande studenter och studenter med okänd bakgrund.

### Högskolenybörjarnas ålder

I tabblån nedan redovisas åldersfördelningen för nybörjare efter svensk respektive utländsk bakgrund läsåret 2010/11. Åldersfördelningen var relativt jämn med undantag för gruppen utrikes född som hade en betydligt lägre andel som var yngre än 22 år än de övriga grupperna. Bland utrikes födda nybörjare var 37 procent under 22 år. Motsvarande andelar för gruppen med svensk bakgrund och gruppen född i Sverige med två utrikes födda föräldrar var 61 respektive 76 procent. Gruppen utrikes född hade istället en högre andel nybörjare över 25 år jämfört med de övriga grupperna. En förklaring kan vara att många av de utrikes födda redan har en högskoleutbildning när de kommer till Sverige och därför endast kompletterar sin utbildning i den svenska högskolan.

### Åldersfördelning för högskolenybörjare<sup>1</sup> efter svensk och utländsk bakgrund läsåret 2010/11. Procent

	– 21 år	22–24 år	25–29 år	30–34 år	35–64 år	Totalt %	Totalt antal
<b>Totalt</b>							
Svensk bakgrund	61	18	9	4	8	100	62 700
Född i Sverige med två utrikes födda föräldrar	76	10	6	3	5	100	4 800
Utrikes född	37	13	16	12	22	100	8 700
<b>Kvinnor</b>							
Svensk bakgrund	60	18	9	4	9	100	36 000
Född i Sverige med två utrikes födda föräldrar	77	9	6	4	5	100	2 700
Utrikes född	36	11	15	13	24	100	5 400
<b>Män</b>							
Svensk bakgrund	63	18	9	3	7	100	26 600
Född i Sverige med två utrikes födda föräldrar	75	12	6	3	4	100	2 100
Utrikes född	40	15	16	11	18	100	3 300

<sup>1</sup>Exklusive inresande studenter och studenter med okänd bakgrund.

Även uppdelat efter kön såg åldersfördelningen annorlunda ut för utrikes födda jämfört med nybörjare med svensk bakgrund och gruppen född i Sverige med två utrikes födda föräldrar. Se tabell 3A och 3B för mer information.



## Högskolenybörjare med utländsk bakgrund efter geografiskt område

Studenterna med utländsk bakgrund har sitt ursprung i en mängd olika länder. Studenter som själva är utrikes födda redovisas under det egna födelselandet medan gruppen född i Sverige med två utrikes födda föräldrar redovisas under föräldrarnas födelseland. Om föräldrarna kommer från olika länder redovisas personen under båda länderna och nettoräknas till nivån världsdel. För en mer utförlig beskrivning se Fakta om statistiken.

I tabblån redovisas den procentuella fördelningen av utrikes födda nybörjare och nybörjare födda i Sverige med två utrikes födda föräldrar efter geografiskt område läsåret 2010/11. Bland de utrikes födda nybörjarna hade de flesta, 47 procent, sin bakgrund i Europa. Den näst största andelen, 36 procent, hade sin bakgrund i Asien.

### Högskolenybörjare med utländsk bakgrund efter geografiskt område läsåret 2010/11. Procent

Geografiskt område	Utrikes född			Född i Sv. med två utrikes födda föräldrar <sup>1</sup>		
	Totalt	Kvinnor	Män	Totalt	Kvinnor	Män
Europa	47	49	45	57	58	56
därav Norden utom Sverige	8	8	7	19	20	17
därav EU utom Norden	15	16	14	17	16	19
därav Europa utom EU och Norden	24	24	24	21	22	21
Afrika	9	8	10	10	9	11
Nordamerika	3	3	4	1	1	2
Sydamerika	5	5	4	7	7	7
Asien	36	35	36	38	36	40
Oceanien	0	0	1	0	0	0

<sup>1</sup> Eftersom en persons föräldrar kan komma från olika geografiska områden överstiger summan av procentandelarna 100 procent.

De länder som flest utrikes födda nybörjare hade sin bakgrund i var Irak, Bosnien-Hercegovina, Jugoslavien och Iran. Tillsammans utgjorde nybörjare födda i dessa fyra länder drygt en tredjedel av alla utrikes födda nybörjare.

### Antal utrikes födda högskolenybörjare efter land läsåret 2010/11

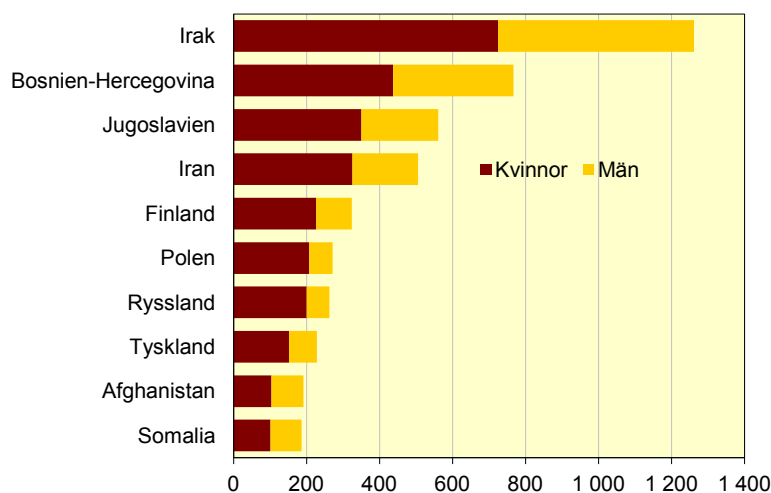

Även bland nybörjarna som var födda i Sverige med två utrikes födda föräldrar hade de flesta sin bakgrund i Europa, 57 procent, följt av Asien med 38 procent. De enskilt största ursprungsländerna var Finland med 16 procent, Turkiet med 12 procent och Iran med 10 procent. Se vidare tabell 4A.

### Högskolenybjörjare efter studieinriktning

Det fanns inga skillnader mellan nybjörjare med svensk och utländsk bakgrund beträffande andelen som valde studier mot generell examen och studier mot yrkesexamen. I båda grupperna valde 34 procent studier mot yrkesexamen och 66 procent studier mot generell examen.

Det fanns däremot stora skillnader vad gäller andelen nybjörjare med utländsk bakgrund inom olika ämnesområden. Dessa skillnader var störst mellan olika program mot yrkesexamen. Inom studier mot generell examen var skillnaderna mellan områdena inte lika tydliga. En viss betydelse kan dock indelningen i områden ha då den är grövre vad gäller studier mot generell examen än studier mot yrkesexamen. Det är möjligt att större skillnader hade kunnat påvisas om jämförelsen hade gjorts mellan program eller kurser.

Det område som uppvisade högst andel nybjörjare med utländsk bakgrund vid studier mot yrkesexamen var naturvetenskap. Inom detta område var 50 procent av nybjörjarna utrikes födda och 17 procent födda i Sverige med två utrikes födda föräldrar. Lägst andel utländsk bakgrund fanns inom området lant- och skogsbruk, där endast 1 procent av nybjörjarna var utrikes födda eller födda i Sverige med två utrikes födda föräldrar.

### Hög andel med utländsk bakgrund på receptarieutbildningen

I tablån redovisas de yrkesexamensprogram som hade den högsta andelen nybjörjare med utländsk bakgrund. Program med minst 60 nybjörjare redovisas. Högst andel hade receptarieutbildningen där 74 procent av nybjörjarna hade utländsk bakgrund, 58 procent var utrikes födda och 16 procent födda i Sverige med två utrikes födda föräldrar. Apotekarutbildningen hade den näst högsta andelen med 62 procent, 45 procent var utrikes födda och 17 procent födda i Sverige med två utrikes födda föräldrar. Därefter följde biomedicinsk analytiker med 50 procent och tandhygienist med 45 procent. På utbildningen till biomedicinsk analytiker var 36 procent utrikes födda och 14 procent födda i Sverige med två utrikes födda föräldrar. Andelen utrikes födda på tandhygienistutbildningen var 33 procent och andelen födda i Sverige med två utrikes födda föräldrar 12 procent.

### Yrkesexamensprogram med hög andel högskolenybjörjare med utländsk bakgrund 2010/11.

Program för yrkesexamen	Antal med utländsk bakgrund			Andel i % med utländsk bakgrund		
	Totalt	Kvinnor	Män	Totalt	Kvinnor	Män
Receptarieexamen	80	70	10	74	74	71
Apotekarexamen	110	90	30	62	66	54
Biomedicinsk analytikerexamen	150	120	40	50	50	50
Tandhygienistexamen	80	70	10	45	43	75
Tandläkarexamen	70	30	30	38	32	49
Tandteknikerexamen	30	20	0	36	35	40
Röntgensjuksköterskeexamen	50	40	10	36	35	38
Studie- och yrkesvägledarexamen	50	30	10	30	26	52
Högskoleingenjörsexamen	590	130	460	21	22	21
Socionomexamen	300	250	50	20	19	25

För mer information se tabell 7A och 7B.

Det är även av intresse att jämföra andelen med utländsk bakgrund på de största yrkesexamensprogrammen, dvs. program med flest nybörjare totalt sett. Programmen i tabell nedan är rangordnade efter storlek med det program som har flest nybörjare först. Andelen utrikes födda nybörjare varierade mellan 3 och 13 procent och andelen födda i Sverige med två utrikes födda föräldrar mellan 2 och 9 procent.

På lärarprogrammet, som hade flest nybörjare totalt sett, var 13 procent utrikes födda och 6 procent födda i Sverige med två utrikes födda föräldrar. Den största andelen utrikes födda nybörjare på de stora yrkesexamensprogrammen hade lärarutbildningen och högskoleingenjörutbildningen med 13 procent vardera. Därefter följde socionomutbildningen med 12 procent. Den största andelen nybörjare födda i Sverige med två utrikes födda föräldrar hade högskoleingenjörutbildningen med 9 procent, följt av socionomutbildningen med 8 procent.

### Andel högskolenybörjare med utländsk bakgrund på några stora yrkesexamensprogram 2010/11. Procent

Program för yrkesexamen	Andel utrikes födda nybörjare			Andel nybörjare födda i Sv. med två utrikes födda föräldrar		
	Totalt	Kvinnor	Män	Totalt	Kvinnor	Män
Lärarexamen	13	14	10	6	6	7
Civilingenjörsexamen	7	8	7	6	6	6
Sjuksköterskeexamen	10	10	8	4	4	5
Högskoleingenjörsexamen	13	15	12	9	7	9
Socionomexamen	12	11	19	8	8	6
Civilekonomexamen	6	6	5	7	8	7
Juristexamen	6	6	4	7	8	7
Läkarexamen	6	5	8	7	8	6
Arbetssterapeutexamen	10	10	14	5	5	12
Sjukgymnastexamen	3	3	3	2	2	2

För mer information se tabell 7A.

### Högskolenybörjare med utländsk bakgrund per lärosäte

Det fanns stora skillnader mellan lärosätena vad gäller andelen nybörjare med utländsk bakgrund. Skillnaden kan antagligen till stor del förklaras av vilka utbildningar lärosätena ger och befolkningens sammansättning i lärosätets upptagningsområde.

I tabell nedan redovisas ett antal lärosäten med sammanlagt minst 60 nybörjare som hade en hög andel med utländsk bakgrund läsåret 2010/11. Lärosätena är rangordnade efter nybörjarnas bakgrund med det lärosäte som hade högst andel nybörjare med utländsk bakgrund först.

### Lärosäten med hög andel högskolenybörjare med utländsk bakgrund 2010/11. Procent

Universitet/högskola	Andel med utländsk bakgrund		
	Totalt	Kvinnor	Män
Karolinska institutet	42	41	46
Södertörns högskola	37	38	37
Malmö högskola	29	30	29
Kungl. Tekniska högskolan	28	30	27
Röda Korsets Högskola	27	25	33
Konstfack	26	27	25
Ersta Sköndal högskola	26	26	28
Stockholms universitet	25	27	22
Mälardalens högskola	23	22	25

Karolinska institutet hade den högsta andelen nybörjare med utländsk bakgrund, 42 procent. Därefter följde Södertörns högskola med 37 procent och Malmö högskola med 29 procent. Dessa tre lärosäten har haft en hög andel nybörjare med utländsk bakgrund under ett flertal år.

Om de med utländsk bakgrund delas upp i grupperna utrikes född och född i Sverige med två utrikes födda föräldrar hade Karolinska institutet högst andel utrikes födda nybörjare med 29 procent följt av Konstfack med 26 procent och Malmö högskola med 21 procent. Södertörns högskola följt av Karolinska institutet hade den högsta andelen nybörjare födda i Sverige med två utrikes födda föräldrar.

Lärosäten med en låg andel nybörjare med utländsk bakgrund var Sveriges lantbruksuniversitet och Försvarshögskolan. På dessa lärosäten hade mellan 6 och 7 procent av nybörjarna utländsk bakgrund.

I tabblån nedan redovisas andelen nybörjare med utländsk bakgrund på de största lärosätena läsåret 2010/11. Lärosätena redovisas efter storlek med det lärosäte som hade flest antal nybörjare först.

#### **Andel högskolenybörjare med utländsk bakgrund vid lärosäten med flest antal högskolenybörjare 2010/11. Procent**

Universitet/högskola	Andel utrikes födda nybörjare			Andel nybörjare födda i Sv. med två utrikes födda föräldrar		
	Totalt	Kvinnor	Män	Totalt	Kvinnor	Män
Stockholms universitet	15	17	11	10	10	10
Lunds universitet	10	11	9	6	6	5
Göteborgs universitet	12	14	10	6	6	7
Uppsala universitet	10	11	8	6	6	6
Linnéuniversitetet	9	10	9	4	4	4
Umeå universitet	7	7	8	3	3	3
Linköpings universitet	8	9	7	4	5	4
Malmö högskola	21	22	20	8	8	9
Mittuniversitetet	8	7	10	3	3	4
Örebro universitet	12	11	13	8	7	9

Högst andel utrikes födda nybörjare bland de tio största lärosätena hade Malmö högskola med 21 procent. Därefter följde Stockholms universitet med 15 procent och universiteten i Göteborg och Örebro med 12 procent vardera. En betydligt lägre andel utrikes födda nybörjare hade Umeå universitet, Linköpings universitet och Mittuniversitetet med 7 och 8 procent.

Högst andel nybörjare födda i Sverige med två utrikes födda föräldrar hade Stockholms universitet med 10 procent följt av Örebro universitet och Malmö högskola med 8 procent vardera. Även i detta avseende hade Umeå universitet, Linköpings universitet och Mittuniversitetet lägst andel. Det fanns inga större skillnader mellan kvinnor och män beträffande andelen med utländsk bakgrund. Se vidare tabell 9A.

Bland lärosätena med fler än 60 nybörjare läsåret 2010/11 hade Karolinska institutet, Södertörns högskola, Malmö högskola och Örebro universitet ökat sin andel nybörjare med utländsk bakgrund mest under perioden 2001/02–2010/11. Sveriges lantbruksuniversitet som hade en låg andel nybörjare med utländsk bakgrund läsåret 2010/11, hade en låg andel även 2001/02. Se vidare tabell 11.

För mer information om rekryteringsområden se nyckeltalen i Högskoleverkets årsrapport 2012.

### Påbörjad svensk högskoleutbildning i årskullarna födda 1976–1985

Genom att jämföra befolkningsuppgifter med uppgifter om hur många som börjar studera fås ett mått på hur stor andel av en årskull som börjar läsa vid högskolan. Måttet avser i Sverige folkbokförda 25-åringar som påbörjat en svensk högskoleutbildning till och med höstterminen det år man fyller 25 år. Personer som var bosatta i Sverige vid 18 års ålder räknas i det här sammanhanget som folkbokförda. Eftersom måttet avser hur stor andel som påbörjat högskolestudier till och med 25 års ålder dröjer det innan man får information om hur stor andelen är för en viss årskull. Generellt sett påbörjar de flesta högskolestudier i åldrarna 19–21 år. Den senaste årskullen som har uppnått 25 år och som presenteras i detta SM är födda 1985.

Förutom den grupp som bedriver högskolestudier i Sverige finns en mindre grupp på ett par procent av 25-åringarna, folkbokförda i Sverige, som enbart bedrivit sina högskolestudier utomlands. Dessa ingår inte i den här redovisningen.

I årskullen födda 1985 hade 43 procent påbörjat en högskoleutbildning vid 25 års ålder. Av 25-åringarna med svensk bakgrund hade 44 procent påbörjat högskolestudier. Motsvarande andel för gruppen med utländsk bakgrund var 39 procent. Inom gruppen utländsk bakgrund fanns också vissa skillnader. I gruppen utrikes född hade 37 procent påbörjat högskolestudier vid 25 års ålder och i gruppen född i Sverige med två utrikes födda föräldrar var motsvarande andel 41 procent.

### Andel av befolkningen med påbörjad svensk högskoleutbildning vid 25 års ålder för årskullarna födda 1976–1985 efter bakgrund. Procent

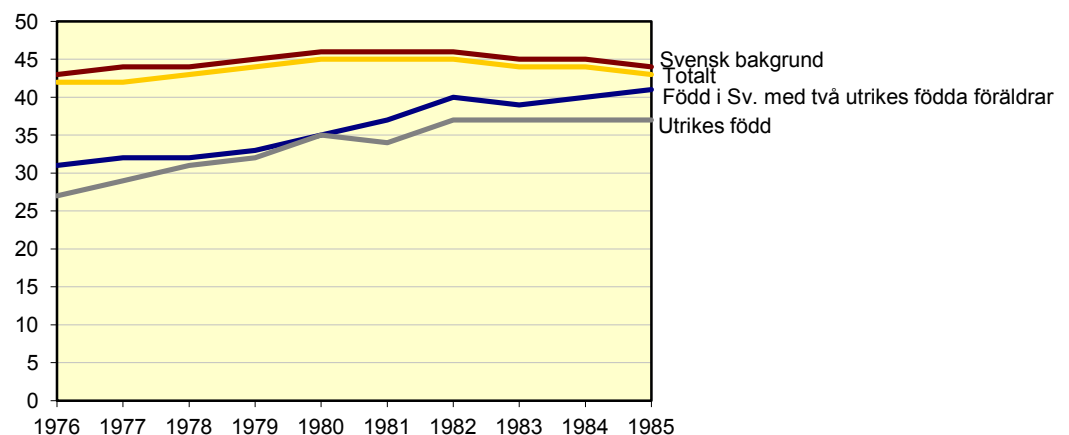

Bland 25-åringarna med utländsk bakgrund har andelen med påbörjad högskoleutbildning ökat från 29 procent för årskullen födda 1976 till 39 procent för årskullen födda 1985. I gruppen med svensk bakgrund har andelen som påbörjat högskolestudier varierat mellan 43 och 46 procent för årskullarna födda 1976–1985. Skillnaden mellan svensk och utländsk bakgrund har således minskat över tiden.

För årskullen födda 1985 var andelen kvinnor som påbörjat högskolestudier 51 procent, vilket kan jämföras med 36 procent av männen i samma årskull. I samtliga grupper hade en större andel kvinnor än män påbörjat högskolestudier vid 25 års ålder. Skillnaden mellan könen var störst bland dem med svensk bakgrund och minst bland de utrikes födda. Se vidare tabell 2.

Det kan finnas flera orsaker till skillnaden mellan de olika grupperna vad gäller påbörjad högskoleutbildning vid 25 års ålder. En viktig faktor är vistelsetid i Sverige. Om de utrikes födda delas in efter invandringsålder hade de som invandrat vid sex års ålder eller tidigare en betydligt högre andel som påbörjat högskolestudier än de som invandrat vid sju års ålder eller senare, 44 jämfört med 34 procent för årskullen födda 1985.

**Andel av befolkningen med påbörjad svensk högskoleutbildning vid 25 års ålder för utrikes födda efter invandringsålder i årskullarna födda 1976–1985. Procent**

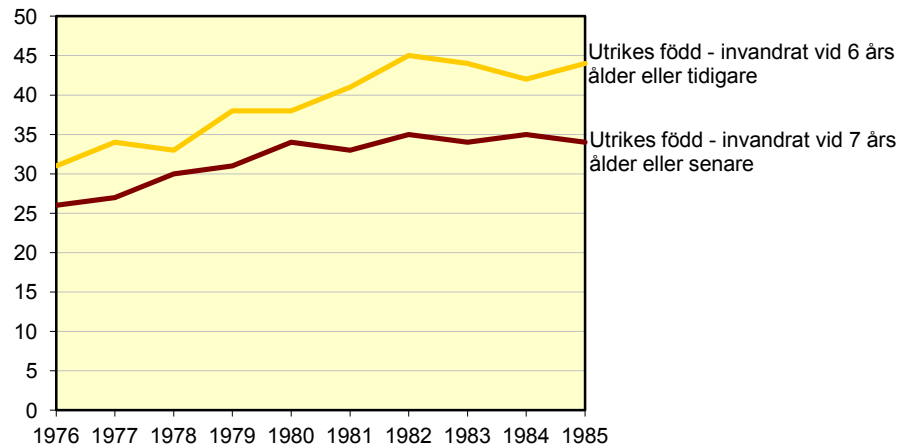

**Få utrikes födda med afrikansk bakgrund påbörjar högskolestudier**

Personer med ursprung i olika delar av världen skiljer sig åt i flera avseenden som kan ha betydelse för i vilken utsträckning de börjar studera. Faktorer som påverkar är t.ex. när invandringen ägde rum, hur länge de har vistats i Sverige, föräldrarnas utbildningsnivå och benägenheten att studera i ursprungslandet.

Nedan redovisas hur stor andel av årskullen född 1985 som påbörjat högskolestudier till och med höstterminen det år de fyllde 25 efter geografiskt område. Redovisningen görs efter personens eller föräldrarnas födelseland. Uppgifterna avser personer med utländsk bakgrund som var bosatta i Sverige vid 18 års ålder. Personer som själva är utrikes födda redovisas under det egna födelselandet. Gruppen född i Sverige med två utrikes födda föräldrar redovisas under föräldrarnas födelseland. Måttet beräknas som den procentuella andelen av 25-åringarna i högskoleutbildning med exempelvis fransk bakgrund av det totala antalet folkbokförda i Sverige i motsvarande ålder med fransk bakgrund.

I tabllån redovisas hur stor andel av befolkningen som påbörjat högskoleutbildning vid 25 års ålder efter geografiskt område. Bland de utrikes födda i årskullen födda 1985, som blev 25 år 2010, fanns stora skillnader i påbörjad högskoleutbildning. Bland de utrikes födda med bakgrund i EU hade 44 procent påbörjat högskolestudier vid 25 års ålder. Det var en lika stor andel som för 25-åringarna med svensk bakgrund. Näst högst andel, 39 procent, hade utrikes födda med bakgrund i Nordamerika. Lägst andel hade Afrika där 28 procent av 25-åringarna hade påbörjat högskolestudier.

Fler kvinnor än män hade påbörjat högskolestudier från alla geografiska områden. Skillnaden mellan könen var störst bland de utrikes födda med bakgrund i Nordamerika och minst bland personer med bakgrund i Afrika.

### Påbörjad svensk högskoleutbildning vid 25 års ålder för årskullen födda 1985 efter geografiskt område. Procent

Geografiskt område	Utrikes född			Född i Sv. med två utrikes födda föräldrar		
	Totalt	Kvinnor	Män	Totalt	Kvinnor	Män
Norden utom Sverige	35	40	30	32	39	26
EU utom Norden	44	49	40	46	52	41
Europa utom EU och Norden	38	45	31	39	47	31
Afrika	28	31	25	46	56	37
Nordamerika	39	50	28	51	65	38
Sydamerika	33	37	30	33	39	27
Asien	38	46	31	52	59	45
Oceanien	..	..	..	..	..	..

Bland personer födda i Sverige med två utrikes födda föräldrar hade flest med bakgrund i Asien påbörjat högskolestudier, 52 procent. Därefter följde Nordamerika med 51 procent. Lägst andel hade Norden och Sydamerika. I gruppen född i Sverige med två utrikes födda föräldrar var andelen kvinnor som påbörjat högskolestudier högre än andelen män för alla geografiska områden.

### Många med iransk bakgrund påbörjar högskolestudier

Nedan redovisas hur stor andel av befolkningen som påbörjat högskoleutbildning vid 25 års ålder bland födda 1985, fördelat efter länder med mer än 200 personer i motsvarande ålder i befolkningen. Tabblån visar andelen som påbörjat högskoleutbildning vid 25 års ålder för utrikes födda. Länderna i tabblån är sorterade efter storlek på befolkningsgruppen med den största gruppen först.

### Påbörjad svensk högskoleutbildning vid 25 års ålder bland utrikes födda i årskullen 1985 efter födelse land

Födelse land	Antal i befolkningen			Andel utrikes födda som påbörjat studier		
	Totalt	Kvinnor	Män	Totalt	Kvinnor	Män
Irak	1 430	640	790	31	42	22
Jugoslavien	1 170	550	620	26	32	21
Iran	1 030	480	550	53	62	46
Bosnien-Hercegovina	990	480	510	48	55	42
Libanon	400	210	190	33	38	28
Somalia	360	150	210	21	24	20
Chile	320	160	160	32	33	32
Turkiet	290	150	140	33	42	24
Syrien	250	130	120	31	34	27
Polen	240	120	120	44	52	36

Bland de utrikes födda med iransk bakgrund hade 53 procent påbörjat högskolestudier vid 25 års ålder. Motsvarande andel för gruppen med svensk bakgrund var 44 procent. Näst högst andel hade utrikes födda med bakgrund i Bosnien-Hercegovina med 48 procent följt av Polen med 44 procent. Två länder med en relativt stor grupp 25-åringar folkbokförda i Sverige, men med en betydligt lägre andel som påbörjat högskolestudier, var Irak och Jugoslavien. Den lägsta andelen påbörjad högskoleutbildning vid 25 års ålder hade Somalia där 21 procent av 25-åringarna hade börjat studera.

Även bland personer födda i Sverige med två utrikes födda föräldrar var det flest med bakgrund i Iran, 61 procent, som hade påbörjat högskolestudier vid 25 års ålder. Näst högst andel hade Polen med 50 procent följt av Jugoslavien med 39 procent. Siffrorna avser länder med mer än 200 personer i motsvarande ålder i befolkningen. Se tabell 6 för mer information.

## Utbildning på forskarnivå

Läsåret 2010/11 uppgick det totala antalet doktorandnybörjare till 3 400. Förutom studerande med svensk respektive utländsk bakgrund ingår även utländska doktorander och doktorander med okänd bakgrund i det totala antalet nybörjare. De utländska doktoranderna har kommit till Sverige i syfte att studera och därför bör de inte jämföras med de som bor permanent i Sverige. Om de utländska doktoranderna och de med okänd bakgrund exkluderas från det totala antalet nybörjare uppgår antalet till 2 200. I den fortsatta redovisningen ingår inte de utländska doktoranderna eller de med okänd bakgrund.

Läsåret 2010/11 hade 18 procent av doktorandnybörjarna utländsk bakgrund (utländska doktorander oräknade). Antalet nybörjare med utländsk bakgrund var 410. Av dessa var 340 utrikes födda och 70 födda i Sverige med två utrikes födda föräldrar. Av de 340 utrikes födda hade 50 invandrat till Sverige vid sex års ålder eller tidigare och 290 vid sju års ålder eller senare.

Det fanns inga stora skillnader mellan doktorandnybörjare med svensk och utländsk bakgrund vad gäller fördelningen mellan kvinnor och män läsåret 2010/11. Bland nybörjarna med svensk bakgrund var 51 procent kvinnor och 49 procent män. Motsvarande andelar bland nybörjarna med utländsk bakgrund var 49 procent kvinnor och 51 procent män. Se vidare tabell 1A och 1B.

### Doktorandnybörjare<sup>1</sup> efter svensk och utländsk bakgrund läsåret 2010/11

Bakgrund	Antal 2010/11		
	Totalt	Kvinnor	Män
Totalt	2 210	1 130	1 080
Svensk bakgrund	1 800	930	880
Utländsk bakgrund	410	200	210
därav Född i Sv. med två utrikes födda föräldrar	70	30	30
Utrikes född	340	170	180
– invandrat ≤ 6 år	50	30	20
– invandrat ≥ 7 år	290	140	160

<sup>1</sup>Exklusive utländska doktorander och doktorander med okänd bakgrund.

Åldersmässigt fanns det vissa skillnader mellan nybörjare med svensk och utländsk bakgrund. Av nybörjarna med svensk bakgrund var 41 procent yngre än 30 år. Motsvarande andel för nybörjarna med utländsk bakgrund var 34 procent. Bland nybörjarna med utländsk bakgrund fanns inga stora mellan kvinnor och män vad gäller ålder. Se vidare tabell 3A.



### Utvecklingen läsåren 2001/02 till 2010/11

Antalet nybörjare i utbildning på forskarnivå har varierat över tiden. I början av 2000-talet ökade antalet. Läsåret 2003/04 minskade dock antalet nybörjare till följd av sämre ekonomi på högskolorna.

Variationen över tid avser såväl doktorander med svensk som med utländsk bakgrund. Antalet doktorandnybörjare med utländsk bakgrund var lika många 2010/11 som 2001/02 men utvecklingen har varierat över tid.

Under den senaste tioårsperioden har de utrikes födda nybörjarna ökat från 320 till 340. Gruppen född i Sverige med två utrikes födda föräldrar är relativt liten och där har antalet minskat från 90 till 70 under samma tidsperiod. Bland nybörjarna med svensk bakgrund skedde en minskning från 2 600 till 1 800. Även i denna grupp ökade antalet i början av 2000-talet för att därefter minska igen. För mer information om grupperna se avsnittet Fakta om statistiken.

### Doktorandnybörjare<sup>1</sup> efter svensk och utländsk bakgrund läsåren 2001/02–2010/11

	01/02	02/03	03/04	04/05	05/06	06/07	07/08	08/09	09/10	10/11
<b>Totalt</b>	<b>2 960</b>	<b>3 310</b>	<b>2 830</b>	<b>2 410</b>	<b>2 170</b>	<b>2 220</b>	<b>2 060</b>	<b>2 440</b>	<b>2 350</b>	<b>2 210</b>
Svensk bakgrund	2 550	2 870	2 450	2 100	1 840	1 870	1 730	2 050	1 910	1 800
Utländsk bakgrund	410	440	380	320	330	350	330	390	440	410
därav Född i Sv. med två utrikes födda föräldrar	90	90	80	70	60	60	60	80	80	70
Utrikes född	320	360	290	240	270	300	270	310	360	340
<b>Kvinnor</b>	<b>1 510</b>	<b>1 660</b>	<b>1 410</b>	<b>1 310</b>	<b>1 110</b>	<b>1 160</b>	<b>1 060</b>	<b>1 300</b>	<b>1 250</b>	<b>1 130</b>
Svensk bakgrund	1 300	1 440	1 220	1 150	970	960	890	1 090	1 010	930
Utländsk bakgrund	210	220	200	170	150	190	170	210	240	200
därav Född i Sv. med två utrikes födda föräldrar	50	40	40	40	20	30	30	40	40	30
Utrikes född	170	180	160	130	130	170	150	170	200	170
<b>Män</b>	<b>1 440</b>	<b>1 650</b>	<b>1 420</b>	<b>1 100</b>	<b>1 060</b>	<b>1 060</b>	<b>1 000</b>	<b>1 140</b>	<b>1 100</b>	<b>1 080</b>
Svensk bakgrund	1 250	1 430	1 240	950	880	900	840	960	900	880
Utländsk bakgrund	190	220	180	150	180	160	160	180	200	210
därav Född i Sv. med två utrikes födda föräldrar	40	50	40	40	40	30	40	40	40	30
Utrikes född	150	180	140	110	140	130	120	140	160	180

<sup>1</sup>Exklusive utländska doktorander och doktorander med okänd bakgrund.

Oavsett bakgrund har fördelningen mellan kvinnor och män varit relativt jämn under den senaste tioårsperioden. För mer information se tabell 1A.

### Andelen utrikes födda doktorandnybörjare har ökat

Under läsåren 2001/02–2010/11 har andelen utrikes födda nybörjare varierat mellan 10 och 16 procent. Andelen nybörjare födda i Sverige med två utrikes födda föräldrar har varit densamma de senaste tio åren. Andelen med svensk bakgrund har minskat från 86 procent 2001/02 till 82 procent 2010/11.

### Andelen doktorandnybörjare<sup>1</sup> med svensk och utländsk bakgrund på forskarnivå läsåren 2001/02–2010/11. Procent

	01/02	02/03	03/04	04/05	05/06	06/07	07/08	08/09	09/10	10/11
<b>Totalt</b>										
Svensk bakgrund	86	87	87	87	85	84	84	84	81	82
Född i Sverige med två utrikes födda föräldrar	3	3	3	3	3	3	3	3	3	3
Utrikes född	11	11	10	10	12	13	13	13	15	16
<b>Kvinnor</b>										
Svensk bakgrund	86	87	86	87	87	83	84	84	81	82
Född i Sverige med två utrikes födda föräldrar	3	2	3	3	2	2	2	3	3	3
Utrikes född	11	11	11	10	11	14	14	13	16	15
<b>Män</b>										
Svensk bakgrund	87	86	87	86	83	85	84	84	82	81
Född i Sverige med två utrikes födda föräldrar	3	3	3	3	4	3	4	4	4	3
Utrikes född	10	11	10	10	13	12	12	12	15	16

<sup>1</sup>Exklusive utländska doktorander och doktorander med okänd bakgrund.

### Doktorandnybörjare med utländsk bakgrund efter geografiskt område

Om doktorandnybörjarna med utländsk bakgrund delas in efter geografiskt område råder det relativt stora skillnader vad gäller ursprung. Bland utrikes födda nybörjare i utbildning på forskarnivå hade de flesta, 57 procent, sin bakgrund i Europa följt av Asien med 30 procent. De länder som flest utrikes födda doktorandnybörjare hade sin bakgrund i var Iran och Tyskland, med 16 respektive 8 procent. Därefter följde Island och Irak med 6 respektive 5 procent. Sammanlagt hade 35 procent av de utrikes födda nybörjarna sitt ursprung i något av dessa fyra länder.

### Andel doktorandnybörjare med utländsk bakgrund efter geografiskt område läsåret 2010/11. Procent

Geografiskt område	Utrikes född			Född i Sv. med två utrikes födda föräldrar <sup>1</sup>		
	Totalt	Kvinnor	Män	Totalt	Kvinnor	Män
Europa	57	63	52	77	79	74
därav Norden	15	14	15	35	32	39
därav EU utom Norden	33	38	28	34	35	32
därav Europa utom EU och Norden	9	10	9	8	12	3
Afrika	2	1	3	5	3	6
Nordamerika	4	3	6	-	-	-
Sydamerika	4	4	5	6	6	6
Asien	30	26	34	26	26	26
Oceanien	1	2	1	-	-	-

<sup>1</sup> Eftersom en persons föräldrar kan komma från olika geografiska områden överstiger summan av procentandelarna 100 procent.

Även bland doktorandnybörjarna födda i Sverige med två utrikes födda föräldrar hade de flesta sin bakgrund i Europa med 77 procent följt av Asien med 26 procent. Det enskilt största ursprungslandet var Finland. Se vidare tabell 5A och 5B.

### Doktorandnybörjare per forskningsämnesområde

Andelen doktorandnybörjare med utländsk bakgrund varierade mellan olika ämnesområden. Högst andel återfanns inom ämnesområdet medicin och hälsovetenskap där 23 procent av doktorandnybörjarna hade utländsk bakgrund, 20 procent var utrikes födda och 3 procent födda i Sverige med två utrikes födda föräldrar. Medicin och hälsovetenskap var också det område som hade flest doktorandnybörjare totalt. Näst högst andel med utländsk bakgrund hade samhällsvetenskap med 18 procent följt av teknik med 17 procent. Se vidare tabell 8.

### Andel doktorandnybörjare<sup>1</sup> med utländsk bakgrund efter forskningsämnesområde läsåret 2010/11. Procent

Forskningsämnesområde	Andel med utländsk bakgrund		
	Totalt	Kvinnor	Män
<b>Totalt</b>	<b>18</b>	<b>18</b>	<b>19</b>
Naturvetenskap	14	15	14
Teknik	17	16	17
Medicin och hälsovetenskap	23	21	27
Lantbruksvetenskap	8	6	13
Samhällsvetenskap	18	17	18
Humaniora	12	15	10

<sup>1</sup>Exklusive utländska doktorander och doktorander med okänd bakgrund.

### Doktorandnybörjare med utländsk bakgrund per högskola

Liksom på grundnivå och avancerad nivå fanns det stora skillnader mellan högskolorna vad gäller andelen nybörjare med utländsk bakgrund på forskarnivå. I tabell nedan redovisas de högskolor som hade högst andel doktorandnybörjare med utländsk bakgrund läsåret 2010/11. Högskolor med minst 10 doktorandnybörjare totalt redovisas.

Högst andel doktorandnybörjare med utländsk bakgrund hade Örebro universitet med 26 procent, 23 procent var utrikes födda och 2 procent var födda i Sverige med två utrikes födda föräldrar. Det totala antalet doktorandnybörjare på Örebro universitet var dock relativt litet. Den näst högsta andelen hade Karolinska institutet och Stockholms universitet med 23 procent vardera. På Lunds universitet, som var det lärosäte som hade flest nybörjare på forskarnivå totalt, hade 18 procent utländsk bakgrund. Av dessa var 15 procent utrikes födda och 3 procent födda i Sverige med två utrikes födda föräldrar. Se vidare tabell 10.

### Högskolor med hög andel doktorandnybörjare med utländsk bakgrund läsåret 2010/11. Procent

Universitet/högskola	Andel med utländsk bakgrund		
	Totalt	Kvinnor	Män
Örebro universitet	26	23	31
Karolinska institutet	23	23	24
Stockholms universitet	23	14	32
Göteborgs universitet	22	20	24
Mittuniversitetet	19	19	20
Uppsala universitet	19	17	20
Kungl. Tekniska högskolan	19	12	21
Handelshögskolan i Stockholm	18	-	22
Lunds universitet	18	20	16

## Tabeller

---

### Teckenförklaring

Explanation of symbols

–	Noll	Zero
0	Mindre än 0,5	Less than 0.5
0,0	Mindre än 0,05	Less than 0.05
..	Uppgift inte tillgänglig eller för osäker för att anges	Data not available
.	Uppgift kan inte förekomma	Not applicable
*	Preliminär uppgift	Provisional figure

# 1 A. Högskolenybörjare och doktorandnybörjare under 65 år läsåren 2001/02–2010/11 efter svensk och utländsk bakgrund, studienivå och kön

1 A. New entrants under 65 years of age enrolled in higher education 2001/02–2010/11 by background, study level and sex.

Studienivå	01/02	02/03	03/04	04/05	05/06	06/07	07/08	08/09	09/10	10/11
Kön										
Bakgrund										
<b>GRUNDNIVÅ OCH AVANCERAD NIVÅ</b>										
<b>Båda könen, netto</b>	<b>78 199</b>	<b>83 418</b>	<b>83 168</b>	<b>81 565</b>	<b>82 460</b>	<b>81 066</b>	<b>86 590</b>	<b>93 798</b>	<b>108 729</b>	<b>105 733</b>
Svensk Bakgrund										
- född i Sv. med minst en inrikes född förälder	58 802	60 705	57 788	54 873	54 098	51 170	53 278	57 056	67 933	62 659
Utländsk bakgrund	9 203	10 489	10 779	10 320	10 146	10 730	11 595	12 410	13 926	13 537
- därav född i Sv. med två utrikes födda föräldrar	2 666	2 858	2 870	2 900	2 838	3 114	3 475	3 783	4 742	4 801
- därav utrikes född	6 537	7 631	7 909	7 420	7 308	7 616	8 120	8 627	9 184	8 736
Inresande studenter	10 157	12 193	14 568	16 349	18 191	19 132	21 691	24 302	26 838	29 498
- därav utbytesstudent	6 892	7 621	8 822	9 606	10 127	10 878	11 793	12 666	13 829	14 569
- därav freemover-student	3 265	4 572	5 746	6 743	8 064	8 254	9 898	11 636	13 009	14 929
Okänd bakgrund	37	31	33	23	25	34	26	30	32	39
<b>Kvinnor, netto</b>	<b>46 104</b>	<b>48 811</b>	<b>48 106</b>	<b>46 189</b>	<b>45 962</b>	<b>45 857</b>	<b>49 330</b>	<b>52 429</b>	<b>59 745</b>	<b>57 887</b>
Svensk Bakgrund										
- född i Sv. med minst en inrikes född förälder	35 318	36 190	34 399	32 232	31 512	30 502	32 049	33 588	39 269	36 049
Utländsk bakgrund	5 514	6 389	6 572	6 175	6 130	6 698	7 285	7 549	8 278	8 130
- därav född i Sv. med två utrikes födda föräldrar	1 562	1 717	1 710	1 650	1 595	1 830	2 098	2 221	2 728	2 712
- därav utrikes född	3 952	4 672	4 862	4 525	4 535	4 868	5 187	5 328	5 550	5 418
Inresande studenter	5 261	6 219	7 118	7 770	8 310	8 636	9 980	11 275	12 177	13 685
- därav utbytesstudent	3 619	4 017	4 577	4 945	5 257	5 420	5 996	6 439	7 019	7 548
- därav freemover-student	1 642	2 202	2 541	2 825	3 053	3 216	3 984	4 836	5 158	6 137
Okänd bakgrund	11	13	17	12	10	21	16	17	21	23
<b>Män, netto</b>	<b>32 095</b>	<b>34 607</b>	<b>35 062</b>	<b>35 376</b>	<b>36 498</b>	<b>35 209</b>	<b>37 260</b>	<b>41 369</b>	<b>48 984</b>	<b>47 846</b>
Svensk Bakgrund										
- född i Sv. med minst en inrikes född förälder	23 484	24 515	23 389	22 641	22 586	20 668	21 229	23 468	28 664	26 610
Utländsk bakgrund	3 689	4 100	4 207	4 145	4 016	4 032	4 310	4 861	5 648	5 407
- därav född i Sv. med två utrikes födda föräldrar	1 104	1 141	1 160	1 250	1 243	1 284	1 377	1 562	2 014	2 089
- därav utrikes född	2 585	2 959	3 047	2 895	2 773	2 748	2 933	3 299	3 634	3 318
Inresande studenter	4 896	5 974	7 450	8 579	9 881	10 496	11 711	13 027	14 661	15 813
- därav utbytesstudent	3 273	3 604	4 245	4 661	4 870	5 458	5 797	6 227	6 810	7 021
- därav freemover-student	1 623	2 370	3 205	3 918	5 011	5 038	5 914	6 800	7 851	8 792
Okänd bakgrund	26	18	16	11	15	13	10	13	11	16

**1 A (forts.)**

Studienivå	01/02	02/03	03/04	04/05	05/06	06/07	07/08	08/09	09/10	10/11
Kön										
Bakgrund										
<b>FORSKARNIVÅ</b>										
<b>Båda könen, netto</b>	<b>3 667</b>	<b>4 073</b>	<b>3 524</b>	<b>3 073</b>	<b>2 830</b>	<b>3 032</b>	<b>3 032</b>	<b>3 543</b>	<b>3 454</b>	<b>3 427</b>
Svensk Bakgrund										
- född i Sv. med minst en inrikes född förälder	2 550	2 866	2 453	2 097	1 843	1 866	1 734	2 047	1 911	1 803
Utländsk bakgrund	406	441	377	316	326	354	330	391	441	409
- därav född i Sv. med två utrikes födda föräldrar	90	85	84	74	60	56	63	82	78	65
- därav utrikes född	316	356	293	242	266	298	267	309	363	344
Utländska doktorander	703	763	694	655	659	812	968	1 102	1 101	1 215
Okänd bakgrund	8	3	-	5	2	-	-	3	1	-
<b>Kvinnor, netto</b>	<b>1 807</b>	<b>1 962</b>	<b>1 706</b>	<b>1 554</b>	<b>1 378</b>	<b>1 486</b>	<b>1 421</b>	<b>1 716</b>	<b>1 663</b>	<b>1 623</b>
Svensk Bakgrund										
- född i Sv. med minst en inrikes född förälder	1 300	1 438	1 215	1 145	966	964	891	1 089	1 013	927
Utländsk bakgrund	214	217	197	167	148	192	173	212	241	202
- därav född i Sv. med två utrikes födda föräldrar	47	38	42	37	21	26	26	42	38	34
- därav utrikes född	167	179	155	130	127	166	147	170	203	168
Utländska doktorander	288	306	294	241	262	330	357	413	409	494
Okänd bakgrund	5	1	-	1	2	-	-	2	-	-
<b>Män, netto</b>	<b>1 860</b>	<b>2 111</b>	<b>1 818</b>	<b>1 519</b>	<b>1 452</b>	<b>1 546</b>	<b>1 611</b>	<b>1 827</b>	<b>1 791</b>	<b>1 804</b>
Svensk Bakgrund										
- född i Sv. med minst en inrikes född förälder	1 250	1 428	1 238	952	877	902	843	958	898	876
Utländsk bakgrund	192	224	180	149	178	162	157	179	200	207
- därav född i Sv. med två utrikes födda föräldrar	43	47	42	37	39	30	37	40	40	31
- därav utrikes född	149	177	138	112	139	132	120	139	160	176
Utländska doktorander	415	457	400	414	397	482	611	689	692	721
Okänd bakgrund	3	2	-	4	-	-	-	1	1	-

# 1 B. Studenter och doktorander under 65 år i högskoleutbildning läsåren 2001/02–2010/2011 efter svensk och utländsk bakgrund, studienivå och kön

1 B. Students and doctoral students under 65 years of age enrolled in higher education 2001/02–2010/11 by background, study level and sex

Studienivå										
Kön										
Bakgrund	01/02	02/03	03/04	04/05	05/06	06/07	07/08	08/09	09/10	10/11
<b>GRUNDNIVÅ OCH AVANCERAD NIVÅ</b>										
<b>Båda könen, netto</b>	<b>353 677</b>	<b>384 227</b>	<b>396 413</b>	<b>393 226</b>	<b>387 615</b>	<b>378 478</b>	<b>382 513</b>	<b>398 132</b>	<b>431 037</b>	<b>439 165</b>
Svensk Bakgrund										
- född i Sv. med minst en inrikes född förälder	300 965	323 106	328 457	321 396	312 844	300 748	298 776	305 953	328 249	329 150
Utländsk bakgrund										
- därav född i Sv. med två utrikes födda föräldrar	38 748	44 398	47 972	49 010	49 181	49 741	52 299	55 586	60 854	63 178
- därav utrikes född	11 519	12 984	13 935	14 379	14 407	14 615	15 595	16 855	19 311	20 734
- därav utrikes född	27 229	31 414	34 037	34 631	34 774	35 126	36 704	38 731	41 543	42 444
Inresande studenter	13 912	16 656	19 928	22 779	25 567	27 946	31 408	36 549	41 904	46 807
- därav utbytesstudent	7 215	7 894	9 069	9 922	10 442	11 230	12 112	13 095	14 379	15 103
- därav freemover-student	6 907	8 925	11 065	13 037	15 314	16 909	19 500	23 713	27 774	31 957
Okänd bakgrund	77	82	81	69	63	78	64	67	68	73
<b>Kvinnor, netto</b>	<b>214 219</b>	<b>232 946</b>	<b>239 933</b>	<b>237 792</b>	<b>234 398</b>	<b>229 952</b>	<b>233 108</b>	<b>241 344</b>	<b>257 998</b>	<b>262 089</b>
Svensk Bakgrund										
- född i Sv. med minst en inrikes född förälder	183 753	197 636	200 946	197 146	192 735	186 887	186 517	190 443	202 076	202 336
Utländsk bakgrund										
- därav född i Sv. med två utrikes födda föräldrar	22 987	26 519	28 968	29 587	29 855	30 535	32 456	34 545	37 469	39 040
- därav utrikes född	6 730	7 627	8 289	8 549	8 525	8 736	9 467	10 203	11 539	12 364
- därav utrikes född	16 257	18 892	20 679	21 038	21 330	21 799	22 989	24 342	25 930	26 676
Inresande studenter	7 470	8 771	10 004	11 056	11 813	12 523	14 122	16 342	18 433	20 694
- därav utbytesstudent	3 794	4 163	4 710	5 099	5 433	5 604	6 170	6 658	7 249	7 758
- därav freemover-student	3 791	4 701	5 403	6 042	6 488	6 994	8 054	9 830	11 304	13 048
Okänd bakgrund	24	29	30	23	25	39	35	34	39	42
<b>Män, netto</b>	<b>139 458</b>	<b>151 281</b>	<b>156 480</b>	<b>155 434</b>	<b>153 217</b>	<b>148 526</b>	<b>149 405</b>	<b>156 788</b>	<b>173 039</b>	<b>177 076</b>
Svensk Bakgrund										
- född i Sv. med minst en inrikes född förälder	117 212	125 470	127 511	124 250	120 109	113 861	112 259	115 510	126 173	126 814
Utländsk bakgrund										
- därav född i Sv. med två utrikes födda föräldrar	15 761	17 879	19 004	19 423	19 326	19 206	19 843	21 041	23 385	24 138
- därav utrikes född	4 789	5 357	5 646	5 830	5 882	5 879	6 128	6 652	7 772	8 370
- därav utrikes född	10 972	12 522	13 358	13 593	13 444	13 327	13 715	14 389	15 613	15 768
Inresande studenter	6 442	7 885	9 924	11 723	13 754	15 423	17 286	20 207	23 471	26 113
- därav utbytesstudent	3 421	3 731	4 359	4 823	5 009	5 626	5 942	6 437	7 130	7 345
- därav freemover-student	3 116	4 224	5 662	6 995	8 826	9 915	11 446	13 883	16 470	18 909
Okänd bakgrund	53	53	51	46	38	39	29	33	29	31

**1 B. (forts.)**

Studienivå										
Kön										
Bakgrund	01/02	02/03	03/04	04/05	05/06	06/07	07/08	08/09	09/10	10/11
<b>FORSKARNIVÅ</b>										
<b>Båda könen, netto</b>	<b>21 406</b>	<b>22 135</b>	<b>22 383</b>	<b>22 152</b>	<b>21 273</b>	<b>20 704</b>	<b>19 993</b>	<b>19 806</b>	<b>19 847</b>	<b>20 175</b>
Svensk Bakgrund										
- född i Sv. med minst en inrikes född förälder	15 811	16 265	16 350	16 110	15 321	14 653	13 751	13 175	12 672	12 317
Utländsk bakgrund	2 479	2 531	2 527	2 478	2 400	2 350	2 279	2 265	2 347	2 439
- därav född i Sv. med två utrikes födda föräldrar	497	494	507	513	494	457	438	430	441	440
- därav utrikes född	1 982	2 037	2 020	1 965	1 906	1 893	1 841	1 835	1 906	1 999
Utländska doktorander	3 080	3 314	3 481	3 545	3 541	3 691	3 957	4 359	4 830	5 428
Okänd bakgrund	40	32	28	23	22	19	16	14	8	7
<b>Kvinnor, netto</b>	<b>9 749</b>	<b>10 274</b>	<b>10 549</b>	<b>10 616</b>	<b>10 369</b>	<b>10 269</b>	<b>9 865</b>	<b>9 830</b>	<b>9 839</b>	<b>9 895</b>
Svensk Bakgrund										
- född i Sv. med minst en inrikes född förälder	7 370	7 745	7 890	7 947	7 742	7 544	7 120	6 956	6 737	6 483
Utländsk bakgrund	1 200	1 244	1 262	1 256	1 210	1 222	1 182	1 177	1 236	1 301
- därav född i Sv. med två utrikes födda föräldrar	225	234	237	247	230	213	199	200	207	218
- därav utrikes född	975	1 010	1 025	1 009	980	1 009	983	977	1 029	1 083
Utländska doktorander	1 165	1 278	1 388	1 407	1 415	1 498	1 560	1 695	1 866	2 117
Okänd bakgrund	17	12	11	8	9	9	8	6	4	4
<b>Män, netto</b>	<b>11 657</b>	<b>11 861</b>	<b>11 834</b>	<b>11 536</b>	<b>10 904</b>	<b>10 435</b>	<b>10 128</b>	<b>9 976</b>	<b>10 008</b>	<b>10 280</b>
Svensk Bakgrund										
- född i Sv. med minst en inrikes född förälder	8 441	8 520	8 460	8 163	7 579	7 109	6 631	6 219	5 935	5 834
Utländsk bakgrund	1 279	1 287	1 265	1 222	1 190	1 128	1 097	1 088	1 111	1 138
- därav född i Sv. med två utrikes födda föräldrar	272	260	270	266	264	244	239	230	234	222
- därav utrikes född	1 007	1 027	995	956	926	884	858	858	877	916
Utländska doktorander	1 915	2 036	2 093	2 138	2 126	2 193	2 397	2 664	2 964	3 311
Okänd bakgrund	23	20	17	15	13	10	8	8	4	3



## 2 . Andel av befolkningen med påbörjad svensk högskoleutbildning vid 25 års ålder efter svensk och utländsk bakgrund

2. Share of population that has begun a Swedish higher education programme by the age of 25, by Swedish or foreign background. Per cent

Kön Bakgrund	Födelseår									
	1976	1977	1978	1979	1980	1981	1982	1983	1984	1985
<b>Båda könen</b>	<b>42</b>	<b>42</b>	<b>43</b>	<b>44</b>	<b>45</b>	<b>45</b>	<b>45</b>	<b>44</b>	<b>44</b>	<b>43</b>
Svensk bakgrund	43	44	44	45	46	46	46	45	45	44
Utländsk bakgrund	29	30	31	33	35	35	38	37	38	39
- född i Sv. med två utrikes födda föräldrar	31	32	32	33	35	37	40	39	40	41
- utrikes född	27	29	31	32	35	34	37	37	37	37
<b>Kvinnor</b>	<b>47</b>	<b>48</b>	<b>49</b>	<b>51</b>	<b>52</b>	<b>52</b>	<b>53</b>	<b>52</b>	<b>52</b>	<b>51</b>
Svensk bakgrund	49	50	51	52	54	54	54	53	53	52
Utländsk bakgrund	33	35	35	37	40	42	44	44	46	46
- född i Sv. med två utrikes födda föräldrar	36	37	37	38	40	43	47	46	48	48
- utrikes född	30	33	34	36	40	40	43	43	44	44
<b>Män</b>	<b>36</b>	<b>36</b>	<b>37</b>	<b>38</b>	<b>38</b>	<b>38</b>	<b>38</b>	<b>37</b>	<b>37</b>	<b>36</b>
Svensk bakgrund	38	37	38	39	39	39	39	37	38	37
Utländsk bakgrund	25	25	28	29	30	30	32	31	31	32
- född i Sv. med två utrikes födda föräldrar	27	26	27	29	30	32	33	32	32	34
- utrikes född	24	25	28	29	30	29	32	31	30	31

I Personer som var bosatta i Sverige vid 18 års ålder räknas i det här sammanhanget som folkbokförda

### 3 A. Högskolenybörjare och doktorandnybörjare under 65 år läsåret 2010/11 efter svensk och utländsk bakgrund, studienivå, ålder och kön

3 A. New entrants under 65 years of age enrolled in higher education 2010/11 by background, study level, age and sex

Studienivå Ålder Kön	Svensk bakgrund	Utländsk bakgrund		Inresande studenter			Okänd	Totalt
	Född i Sverige med minst en inrikes född förälder	Född i Sverige med två utrikes födda föräldrar	Utrikes född	Utbytesstudent	Freemoverstudenter	Utländska doktorander		
<b>GRUNDNIVÅ OCH AVANCERAD NIVÅ</b>								
<b>Totalt</b>	<b>62 659</b>	<b>4 801</b>	<b>8 736</b>	<b>14 569</b>	<b>14 929</b>	.	<b>39</b>	<b>105 733</b>
Kvinnor	36 049	2 712	5 418	7 548	6 137	.	23	57 887
Män	26 610	2 089	3 318	7 021	8 792	.	16	47 846
-21	38 493	3 640	3 267	5 343	1 749	.	15	52 507
Kvinnor	21 771	2 079	1 925	3 137	980	.	9	29 901
Män	16 722	1 561	1 342	2 206	769	.	6	22 606
22-24	11 142	486	1 110	7 100	4 833	.	4	24 675
Kvinnor	6 401	235	619	3 477	2 020	.	2	12 754
Män	4 741	251	491	3 623	2 813	.	2	11 921
25-29	5 537	286	1 359	1 838	5 495	.	8	14 523
Kvinnor	3 134	152	836	786	1 994	.	6	6 908
Män	2 403	134	523	1 052	3 501	.	2	7 615
30-34	2 352	157	1 080	198	1 615	.	4	5 406
Kvinnor	1 459	98	711	101	580	.	2	2 951
Män	893	59	369	97	1 035	.	2	2 455
35-64	5 135	232	1 920	90	1 237	.	8	8 622
Kvinnor	3 284	148	1 327	47	563	.	4	5 373
Män	1 851	84	593	43	674	.	4	3 249
<b>FORSKARNIVÅ</b>								
<b>Totalt</b>	<b>1 803</b>	<b>65</b>	<b>344</b>	.	.	<b>1 215</b>	-	<b>3 427</b>
Kvinnor	927	34	168	.	.	494	-	1 623
Män	876	31	176	.	.	721	-	1 804
-24	165	8	21	.	.	210	-	404
Kvinnor	67	5	10	.	.	91	-	173
Män	98	3	11	.	.	119	-	231
25-29	748	32	109	.	.	668	-	1 557
Kvinnor	326	12	57	.	.	280	-	675
Män	422	20	52	.	.	388	-	882
30-34	311	13	84	.	.	179	-	587
Kvinnor	166	8	36	.	.	66	-	276
Män	145	5	48	.	.	113	-	311
35-64	579	12	130	.	.	158	-	879
Kvinnor	368	9	65	.	.	57	-	499
Män	211	3	65	.	.	101	-	380

### 3 B. Studenter och doktorander under 65 år i högskoleutbildning läsåret 2010/11 efter svensk och utländsk bakgrund, studienivå, ålder och kön

3 B. Students and doctoral students under 65 years of age enrolled in higher education 2010/11 by background, study level, age and sex

Studienivå Ålder Kön	Svensk bakgrund	Utländsk bakgrund		Inresande studenter			Okänd	Totalt
	Född i Sverige med minst en inrikes född förälder	Född i Sverige med två utrikes födda föräldrar	Utrikes född	Utbytesstudent	Freemover-studenter	Utländska doktorander		
<b>GRUNDNIVÅ OCH AVANCERAD NIVÅ</b>								
<b>Totalt</b>	<b>329 150</b>	<b>20 734</b>	<b>42 444</b>	<b>15 103</b>	<b>31 957</b>	.	<b>73</b>	<b>439 165</b>
Kvinnor	202 336	12 364	26 676	7 758	13 048	.	42	262 089
Män	126 814	8 370	15 768	7 345	18 909	.	31	177 076
-21	75 508	7 674	7 032	5 422	2 802	.	20	98 376
Kvinnor	42 855	4 443	4 198	3 176	1 573	.	13	56 221
Män	32 653	3 231	2 834	2 246	1 229	.	7	42 155
22-24	83 614	5 275	8 090	7 413	9 018	.	10	113 291
Kvinnor	48 245	2 984	4 630	3 594	3 964	.	4	63 359
Män	35 369	2 291	3 460	3 819	5 054	.	6	49 932
25-29	68 260	3 466	8 772	1 953	13 152	.	14	95 557
Kvinnor	39 503	1 988	5 220	832	4 816	.	9	52 343
Män	28 757	1 478	3 552	1 121	8 336	.	5	43 214
30-34	30 531	1 556	5 695	212	4 374	.	13	42 365
Kvinnor	19 648	977	3 641	106	1 529	.	9	25 904
Män	10 883	579	2 054	106	2 845	.	4	16 461
35-64	71 237	2 763	12 855	103	2 611	.	16	89 576
Kvinnor	52 085	1 972	8 987	50	1 166	.	7	64 262
Män	19 152	791	3 868	53	1 445	.	9	25 314
<b>FORSKARNIVÅ</b>								
<b>Totalt</b>	<b>12 317</b>	<b>440</b>	<b>1 999</b>	.	.	<b>5 428</b>	<b>7</b>	<b>20 175</b>
Kvinnor	6 483	218	1 083	.	.	2 117	4	9 895
Män	5 834	222	916	.	.	3 311	3	10 280
-24	232	13	32	.	.	315	-	592
Kvinnor	94	7	17	.	.	139	-	257
Män	138	6	15	.	.	176	-	335
25-29	3 371	146	396	.	.	2 473	1	6 383
Kvinnor	1 560	72	216	.	.	987	1	2 832
Män	1 811	74	180	.	.	1 486	-	3 551
30-34	3 181	122	503	.	.	1 523	-	5 322
Kvinnor	1 611	59	273	.	.	566	-	2 506
Män	1 570	63	230	.	.	957	-	2 816
35-64	5 533	159	1 068	.	.	1 117	6	7 878
Kvinnor	3 218	80	577	.	.	425	3	4 300
Män	2 315	79	491	.	.	692	3	3 578

#### 4 A. Högskolenybörjare med utländsk bakgrund under 65 år i högskoleutbildning läsåret 2010/11 efter geografiskt område, födelse-land och kön

4 A. New entrants under 65 years of age and of foreign background enrolled in higher education 2010/11 by country and sex

Geografiskt område Land <sup>1</sup>	Född i Sv. med två utrikes födda föräldrar						Utrikes född					
	Totalt		Kvinnor		Män		Totalt		Kvinnor		Män	
	Antal	%	Antal	%	Antal	%	Antal	%	Antal	%	Antal	%
<b>Totalt</b>	<b>4 801</b>	<b>115</b>	<b>2 712</b>	<b>114</b>	<b>2 089</b>	<b>116</b>	<b>8 736</b>	<b>100</b>	<b>5 418</b>	<b>100</b>	<b>3 318</b>	<b>100</b>
<b>Norden utom Sverige</b>	<b>897</b>	<b>19</b>	<b>542</b>	<b>20</b>	<b>355</b>	<b>17</b>	<b>684</b>	<b>8</b>	<b>446</b>	<b>8</b>	<b>238</b>	<b>7</b>
Danmark	66	1	46	2	20	1	118	1	76	1	42	1
Finland	782	16	467	17	315	15	324	4	226	4	98	3
Island	21	0	13	0	8	0	58	1	34	1	24	1
Norge	53	1	32	1	21	1	184	2	110	2	74	2
<b>EU27 utom Norden</b>	<b>834</b>	<b>17</b>	<b>446</b>	<b>16</b>	<b>388</b>	<b>19</b>	<b>1 346</b>	<b>15</b>	<b>888</b>	<b>16</b>	<b>458</b>	<b>14</b>
Belgien	..	..	..	..	..	..	10	0	5	0	5	0
Bulgarien	34	1	18	1	16	1	60	1	42	1	18	1
Estland	14	0	..	..	..	..	54	1	38	1	16	0
Frankrike	..	..	..	..	..	..	53	1	30	1	23	1
Grekland	76	2	38	1	38	2	34	0	17	0	17	1
Italien	19	0	11	0	8	0	40	0	20	0	20	1
Lettland	..	..	..	..	..	..	45	1	35	1	10	0
Litauen	-	-	-	-	-	-	42	0	37	1	5	0
Nederländerna	18	0	8	0	10	0	67	1	38	1	29	1
Polen	313	7	170	6	143	7	271	3	207	4	64	2
Portugal	18	0	12	0	6	0	15	0	5	0	10	0
Rumänien	76	2	43	2	33	2	123	1	93	2	30	1
Slovenien	10	0	..	..	..	..	-	-	-	-	-	-
Spanien	19	0	7	0	12	1	62	1	28	1	34	1
Storbritannien och Nordirland	78	2	39	1	39	2	118	1	51	1	67	2
Tjeckien	..	..	..	..	..	..	14	0	..	..	..	..
Tjeckoslovakien	46	1	21	1	25	1	-	-	-	-	-	-
Tyskland	75	2	38	1	37	2	228	3	152	3	76	2
Ungern	65	1	34	1	31	1	56	1	45	1	11	0
Österrike	17	0	10	0	7	0	17	0	11	0	6	0
Övriga EU27 utom Norden	20	0	9	0	11	1	37	0	23	0	14	0
<b>Europa utom EU27 och Norden</b>	<b>1 018</b>	<b>21</b>	<b>587</b>	<b>22</b>	<b>431</b>	<b>21</b>	<b>2 099</b>	<b>24</b>	<b>1 310</b>	<b>24</b>	<b>789</b>	<b>24</b>
Albanien	..	..	..	..	..	..	12	0	..	..	..	..
Bosnien-Hercegovina	19	0	13	0	6	0	767	9	437	8	330	10
Jugoslavien	379	8	222	8	157	8	561	6	350	6	211	6
Kroatien	39	1	24	1	15	1	61	1	33	1	28	1
Makedonien	16	0	8	0	8	0	28	0	19	0	9	0
Ryssland	..	..	..	..	..	..	262	3	200	4	62	2
Schweiz	..	..	..	..	..	..	36	0	19	0	17	1
Serbien	-	-	-	-	-	-	24	0	14	0	10	0
Serbien och Montenegro	-	-	-	-	-	-	30	0	21	0	9	0
Turkiet	596	12	342	13	254	12	171	2	97	2	74	2
Ukraina	..	..	..	..	..	..	102	1	74	1	28	1
Vitryssland	-	-	-	-	-	-	32	0	..	..	..	..
Övriga Europa utom EU27 och Norden	9	0	5	0	4	0	13	0	8	0	5	0

## 4 A. (forts.)

Geografiskt område Land <sup>1</sup>	Född i Sv. med två utrikes födda föräldrar						Utrikes född					
	Totalt		Kvinnor		Män		Totalt		Kvinnor		Män	
	Antal	%	Antal	%	Antal	%	Antal	%	Antal	%	Antal	%
<b>Afrika</b>	<b>482</b>	<b>10</b>	<b>256</b>	<b>9</b>	<b>226</b>	<b>11</b>	<b>756</b>	<b>9</b>	<b>411</b>	<b>8</b>	<b>345</b>	<b>10</b>
Algeriet	24	0	10	0	14	1	17	0	8	0	9	0
Burundi	-	-	-	-	-	-	64	1	35	1	29	1
Egypten	36	1	23	1	13	1	28	0	10	0	18	1
Eritrea	74	2	45	2	29	1	46	1	16	0	30	1
Etiopien	116	2	67	2	49	2	58	1	33	1	25	1
Gambia	15	0	9	0	6	0	19	0	12	0	7	0
Ghana	..	..	..	..	..	..	10	0	..	..	..	..
Kamerun	-	-	-	-	-	-	15	0	8	0	7	0
Kenya	14	0	7	0	7	0	34	0	24	0	10	0
Kongo, Demokratiska Republiken	..	..	..	..	..	..	21	0	8	0	13	0
Libyen	..	..	..	..	..	..	11	0	..	..	..	..
Marocko	76	2	42	2	34	2	46	1	31	1	15	0
Nigeria	..	..	..	..	..	..	33	0	15	0	18	1
Rwanda	..	..	..	..	..	..	12	0	5	0	7	0
Somalia	45	1	22	1	23	1	186	2	101	2	85	3
Sudan	..	..	..	..	..	..	10	0	..	..	..	..
Sydafrika	..	..	..	..	..	..	14	0	7	0	7	0
Tanzania	14	0	..	..	..	..	-	-	-	-	-	-
Tunisien	38	1	16	1	22	1	11	0	5	0	6	0
Uganda	36	1	13	0	23	1	34	0	26	0	8	0
Övriga Afrika	49	1	30	1	19	1	87	1	52	1	35	1
<b>Nordamerika</b>	<b>70</b>	<b>1</b>	<b>34</b>	<b>1</b>	<b>36</b>	<b>2</b>	<b>276</b>	<b>3</b>	<b>150</b>	<b>3</b>	<b>126</b>	<b>4</b>
El Salvador	28	1	17	1	11	1	32	0	19	0	13	0
Kanada	..	..	..	..	..	..	31	0	20	0	11	0
Kuba	-	-	-	-	-	-	22	0	14	0	8	0
Mexiko	..	..	..	..	..	..	24	0	17	0	7	0
USA	22	0	8	0	14	1	135	2	60	1	75	2
Övriga Nordamerika	22	0	9	0	13	1	32	0	20	0	12	0
<b>Sydamerika</b>	<b>341</b>	<b>7</b>	<b>200</b>	<b>7</b>	<b>141</b>	<b>7</b>	<b>398</b>	<b>5</b>	<b>258</b>	<b>5</b>	<b>140</b>	<b>4</b>
Argentina	16	0	9	0	7	0	23	0	14	0	9	0
Bolivia	26	1	16	1	10	0	23	0	17	0	6	0
Brasilien	..	..	..	..	..	..	72	1	54	1	18	1
Chile	246	5	153	6	93	4	114	1	63	1	51	2
Colombia	12	0	5	0	7	0	51	1	30	1	21	1
Ecuador	..	..	..	..	..	..	12	0	..	..	..	..
Peru	22	0	11	0	11	1	89	1	62	1	27	1
Uruguay	31	1	15	1	16	1	-	-	-	-	-	-
Övriga Sydamerika	17	0	6	0	11	1	14	0	10	0	4	0
<b>Asien</b>	<b>1 812</b>	<b>38</b>	<b>978</b>	<b>36</b>	<b>834</b>	<b>40</b>	<b>3 103</b>	<b>36</b>	<b>1 920</b>	<b>35</b>	<b>1 183</b>	<b>36</b>
Afghanistan	10	0	..	..	..	..	191	2	103	2	88	3
Arabemiraten, Förenade	-	-	-	-	-	-	16	0	7	0	9	0
Armenien	-	-	-	-	-	-	24	0	..	..	..	..
Azerbajdjan	-	-	-	-	-	-	46	1	33	1	13	0
Bangladesh	44	1	18	1	26	1	28	0	15	0	13	0

**4 A. (forts.)**

Geografiskt område Land <sup>1</sup>	Född i Sv. med två utrikes födda föräldrar						Utrikes född					
	Totalt		Kvinnor		Män		Totalt		Kvinnor		Män	
	Antal	%	Antal	%	Antal	%	Antal	%	Antal	%	Antal	%
Filippinerna	21	0	10	0	11	1	62	1	54	1	8	0
Georgien	-	-	-	-	-	-	10	0	..	..	..	..
Hongkong	15	0	7	0	8	0	18	0	12	0	6	0
Indien	83	2	43	2	40	2	79	1	54	1	25	1
Indonesien	..	..	..	..	..	..	17	0	..	..	..	..
Irak	257	5	148	5	109	5	1 262	14	725	13	537	16
Iran	458	10	244	9	214	10	505	6	325	6	180	5
Israel	21	0	10	0	11	1	15	0	6	0	9	0
Japan	..	..	..	..	..	..	26	0	21	0	5	0
Jordanien	30	1	16	1	14	1	19	0	8	0	11	0
Kambodja	15	0	7	0	8	0	-	-	-	-	-	-
Kazakstan	-	-	-	-	-	-	22	0	12	0	10	0
Kina	84	2	40	1	44	2	154	2	107	2	47	1
Korea, Syd-	..	..	..	..	..	..	19	0	14	0	5	0
Kuwait	..	..	..	..	..	..	19	0	9	0	10	0
Libanon	325	7	199	7	126	6	110	1	60	1	50	2
Malaysia	11	0	..	..	..	..	16	0	11	0	5	0
Pakistan	66	1	30	1	36	2	64	1	44	1	20	1
Palestina	24	0	17	1	7	0	11	0	..	..	..	..
Saudiarabien	..	..	..	..	..	..	22	0	12	0	10	0
Singapore	..	..	..	..	..	..	10	0	10	0	-	-
Sri Lanka	16	0	10	0	6	0	18	0	13	0	5	0
Syrien	296	6	168	6	128	6	111	1	72	1	39	1
Taiwan	11	0	6	0	5	0	-	-	-	-	-	-
Thailand	19	0	12	0	7	0	69	1	59	1	10	0
Uzbekistan	-	-	-	-	-	-	26	0	20	0	6	0
Vietnam	166	3	86	3	80	4	53	1	32	1	21	1
Övriga Asien	31	1	12	0	19	1	61	1	37	1	24	1
<b>Oceanien</b>	<b>3</b>	<b>0</b>	<b>1</b>	<b>0</b>	<b>2</b>	<b>0</b>	<b>37</b>	<b>0</b>	<b>14</b>	<b>0</b>	<b>23</b>	<b>1</b>
Australien	..	..	..	..	..	..	29	0	10	0	19	1
Övriga Oceanien	3	0	1	0	2	0	8	0	4	0	4	0
<b>F.d. Sovjetunionen</b>	<b>46</b>	<b>1</b>	<b>29</b>	<b>1</b>	<b>17</b>	<b>1</b>	<b>37</b>	<b>0</b>	<b>21</b>	<b>0</b>	<b>16</b>	<b>0</b>
<b>Okänt</b>	<b>10</b>	<b>0</b>	<b>7</b>	<b>0</b>	<b>3</b>	<b>0</b>	<b>-</b>	<b>-</b>	<b>-</b>	<b>-</b>	<b>-</b>	<b>-</b>

<sup>1</sup> Med land avses personens egna födelse-land när personen är utrikes född. För personer som är födda i Sverige redovisas personen under föräldrarnas födelse-land. Om föräldrarna kommer från olika länder redovisas personen under båda och nettoräknas till nivå geografiskt område och samtliga. Länder med minst 10 studenter särredovisas. För länder redovisas inte uppdelningen på kvinnor och män om antalet understiger 5 personer

#### 4 B. Studenter med utländsk bakgrund under 65 år i högskoleutbildning läsåret 2010/11 efter geografiskt område, födelseland och kön

4 B. Students under 65 years of age and of foreign background enrolled in higher education 2010/11 by country and sex

Geografiskt område Land <sup>1</sup>	Född i Sv. med två utrikes födda föräldrar						Utrikes född					
	Totalt		Kvinnor		Män		Totalt		Kvinnor		Män	
	Antal	%	Antal	%	Antal	%	Antal	%	Antal	%	Antal	%
<b>Totalt</b>	<b>20 734</b>	<b>116</b>	<b>12 364</b>	<b>115</b>	<b>8 370</b>	<b>118</b>	<b>42 444</b>	<b>100</b>	<b>26 676</b>	<b>100</b>	<b>15 768</b>	<b>100</b>
<b>Norden utom Sverige</b>	<b>5 604</b>	<b>27</b>	<b>3 641</b>	<b>29</b>	<b>1 963</b>	<b>23</b>	<b>3 679</b>	<b>9</b>	<b>2 627</b>	<b>10</b>	<b>1 052</b>	<b>7</b>
Danmark	446	2	283	2	163	2	546	1	363	1	183	1
Finland	4 876	24	3 185	26	1 691	20	2 125	5	1 624	6	501	3
Island	97	0	53	0	44	1	204	0	125	0	79	1
Norge	365	2	240	2	125	1	804	2	515	2	289	2
<b>EU27 utom Norden</b>	<b>4 216</b>	<b>20</b>	<b>2 382</b>	<b>19</b>	<b>1 834</b>	<b>22</b>	<b>6 396</b>	<b>15</b>	<b>4 235</b>	<b>16</b>	<b>2 161</b>	<b>14</b>
Belgien	14	0	..	..	..	..	51	0	28	0	23	0
Bulgarien	89	0	45	0	44	1	286	1	196	1	90	1
Cypern	26	0	11	0	15	0	28	0	17	0	11	0
Estland	119	1	80	1	39	0	251	1	190	1	61	0
Frankrike	65	0	41	0	24	0	244	1	127	0	117	1
Grekland	489	2	267	2	222	3	179	0	104	0	75	0
Irland	..	..	..	..	..	..	31	0	14	0	17	0
Italien	118	1	70	1	48	1	187	0	98	0	89	1
Lettland	27	0	15	0	12	0	163	0	124	0	39	0
Litauen	..	..	..	..	..	..	172	0	142	1	30	0
Nederländerna	94	0	57	0	37	0	197	0	126	0	71	0
Polen	1 479	7	809	7	670	8	1 441	3	1 051	4	390	2
Portugal	87	0	52	0	35	0	74	0	41	0	33	0
Rumänien	212	1	115	1	97	1	742	2	523	2	219	1
Slovakien	-	-	-	-	-	-	33	0	26	0	7	0
Slovenien	32	0	22	0	10	0	29	0	22	0	7	0
Spanien	106	1	58	0	48	1	234	1	132	0	102	1
Storbritannien och Nordirland	349	2	173	1	176	2	516	1	247	1	269	2
Tjeckien	..	..	..	..	..	..	41	0	34	0	7	0
Tjeckoslovakien	232	1	127	1	105	1	110	0	81	0	29	0
Tyskland	509	2	296	2	213	3	1 017	2	651	2	366	2
Ungern	395	2	222	2	173	2	270	1	193	1	77	0
Österrike	127	1	79	1	48	1	88	0	58	0	30	0
Övriga EU27 utom Norden	13	0	9	0	4	0	12	0	10	0	2	0
<b>Europa utom EU27 och Norden</b>	<b>4 338</b>	<b>21</b>	<b>2 642</b>	<b>21</b>	<b>1 696</b>	<b>20</b>	<b>9 742</b>	<b>23</b>	<b>6 324</b>	<b>24</b>	<b>3 418</b>	<b>22</b>
Albanien	..	..	..	..	..	..	56	0	45	0	11	0
Bosnien-Hercegovina	80	0	52	0	28	0	3 745	9	2 257	8	1 488	9
Jugoslavien	1 717	8	1 050	8	667	8	2 492	6	1 594	6	898	6
Kroatien	179	1	115	1	64	1	289	1	180	1	109	1
Makedonien	99	0	53	0	46	1	108	0	74	0	34	0
Moldavien	-	-	-	-	-	-	25	0	..	..	..	..
Ryssland	..	..	..	..	..	..	1 244	3	955	4	289	2
Schweiz	44	0	26	0	18	0	102	0	55	0	47	0
Serbien	..	..	..	..	..	..	41	0	26	0	15	0
Serbien och Montenegro	..	..	..	..	..	..	108	0	76	0	32	0

## 4 B. (forts.)

Geografiskt område Land <sup>1</sup>	Född i Sv. med två utrikes födda föräldrar						Utrikes född					
	Totalt		Kvinnor		Män		Totalt		Kvinnor		Män	
	Antal	%	Antal	%	Antal	%	Antal	%	Antal	%	Antal	%
Turkiet	2 366	11	1 444	12	922	11	968	2	608	2	360	2
Ukraina	..	..	..	..	..	..	409	1	315	1	94	1
Vitryssland	-	-	-	-	-	-	143	0	113	0	30	0
Övriga Europa utom EU27 och Norden	24	0	13	0	11	0	12	0	4	0	8	0
<b>Afrika</b>	<b>1 670</b>	<b>8</b>	<b>975</b>	<b>8</b>	<b>695</b>	<b>8</b>	<b>3 361</b>	<b>8</b>	<b>1 719</b>	<b>6</b>	<b>1 642</b>	<b>10</b>
Algeriet	117	1	74	1	43	1	77	0	35	0	42	0
Angola	13	0	8	0	5	0	40	0	30	0	10	0
Burundi	-	-	-	-	-	-	195	0	100	0	95	1
Egypten	162	1	103	1	59	1	106	0	50	0	56	0
Elfenbenskusten	..	..	..	..	..	..	30	0	11	0	19	0
Eritrea	225	1	127	1	98	1	237	1	103	0	134	1
Etiopien	317	2	189	2	128	2	466	1	227	1	239	2
Gambia	58	0	39	0	19	0	68	0	37	0	31	0
Ghana	19	0	9	0	10	0	52	0	30	0	22	0
Guinea-Bissau	..	..	..	..	..	..	10	0	..	..	..	..
Kamerun	-	-	-	-	-	-	35	0	17	0	18	0
Kenya	45	0	28	0	17	0	129	0	89	0	40	0
Kongo	..	..	..	..	..	..	27	0	12	0	15	0
Kongo, Demokratiska Republiken	22	0	14	0	8	0	102	0	51	0	51	0
Liberia	..	..	..	..	..	..	29	0	16	0	13	0
Libyen	11	0	..	..	..	..	37	0	15	0	22	0
Marocko	284	1	174	1	110	1	179	0	97	0	82	1
Mocambique	..	..	..	..	..	..	23	0	17	0	6	0
Nigeria	20	0	11	0	9	0	98	0	40	0	58	0
Rwanda	..	..	..	..	..	..	42	0	25	0	17	0
Senegal	11	0	6	0	5	0	15	0	..	..	..	..
Sierra Leone	..	..	..	..	..	..	26	0	10	0	16	0
Somalia	89	0	48	0	41	0	728	2	346	1	382	2
Sudan	22	0	15	0	7	0	61	0	31	0	30	0
Sydafrika	20	0	9	0	11	0	67	0	32	0	35	0
Tanzania	59	0	24	0	35	0	53	0	32	0	21	0
Togo	..	..	..	..	..	..	23	0	13	0	10	0
Tunisien	161	1	91	1	70	1	72	0	36	0	36	0
Uganda	136	1	68	1	68	1	213	1	137	1	76	0
Zambia	-	-	-	-	-	-	21	0	14	0	7	0
Zimbabwe	..	..	..	..	..	..	36	0	20	0	16	0
Övriga Afrika	57	0	35	0	22	0	64	0	31	0	33	0
<b>Nordamerika</b>	<b>245</b>	<b>1</b>	<b>141</b>	<b>1</b>	<b>104</b>	<b>1</b>	<b>1 225</b>	<b>3</b>	<b>719</b>	<b>3</b>	<b>506</b>	<b>3</b>
Costa Rica	..	..	..	..	..	..	16	0	8	0	8	0
Dominikanska Republiken	..	..	..	..	..	..	14	0	..	..	..	..
El Salvador	64	0	42	0	22	0	170	0	100	0	70	0
Guatemala	18	0	..	..	..	..	30	0	17	0	13	0
Honduras	..	..	..	..	..	..	10	0	..	..	..	..
Jamaica	..	..	..	..	..	..	12	0	6	0	6	0
Kanada	16	0	5	0	11	0	127	0	79	0	48	0
Kuba	..	..	..	..	..	..	95	0	54	0	41	0



## 4 B. (forts.)

Geografiskt område Land <sup>1</sup>	Född i Sv. med två utrikes födda föräldrar						Utrikes född					
	Totalt		Kvinnor		Män		Totalt		Kvinnor		Män	
	Antal	%	Antal	%	Antal	%	Antal	%	Antal	%	Antal	%
Mexiko	12	0	7	0	5	0	115	0	78	0	37	0
Nicaragua	..	..	..	..	..	..	36	0	22	0	14	0
Panama	..	..	..	..	..	..	13	0	..	..	..	..
USA	99	0	48	0	51	1	570	1	314	1	256	2
Övriga Nordamerika	41	0	26	0	15	0	17	0	13	0	4	0
<b>Sydamerika</b>	<b>1 355</b>	<b>7</b>	<b>796</b>	<b>6</b>	<b>559</b>	<b>7</b>	<b>2 652</b>	<b>6</b>	<b>1 634</b>	<b>6</b>	<b>1 018</b>	<b>6</b>
Argentina	110	1	60	0	50	1	159	0	95	0	64	0
Bolivia	118	1	66	1	52	1	128	0	68	0	60	0
Brasilien	40	0	22	0	18	0	307	1	232	1	75	0
Chile	872	4	531	4	341	4	1 091	3	629	2	462	3
Colombia	64	0	31	0	33	0	264	1	159	1	105	1
Ecuador	19	0	11	0	8	0	60	0	39	0	21	0
Paraguay	11	0	5	0	6	0	-	-	-	-	-	-
Peru	74	0	44	0	30	0	477	1	292	1	185	1
Uruguay	154	1	93	1	61	1	113	0	79	0	34	0
Venezuela	10	0	..	..	..	..	46	0	36	0	10	0
Övriga Sydamerika	6	0	2	0	4	0	7	0	5	0	2	0
<b>Asien</b>	<b>6 350</b>	<b>31</b>	<b>3 483</b>	<b>28</b>	<b>2 867</b>	<b>34</b>	<b>14 923</b>	<b>35</b>	<b>9 146</b>	<b>34</b>	<b>5 777</b>	<b>37</b>
Afghanistan	33	0	17	0	16	0	698	2	365	1	333	2
Arabemiraten, Förenade	-	-	-	-	-	-	68	0	35	0	33	0
Armenien	-	-	-	-	-	-	78	0	55	0	23	0
Azerbajdjan	..	..	..	..	..	..	114	0	84	0	30	0
Bangladesh	203	1	92	1	111	1	189	0	100	0	89	1
Filippinerna	77	0	41	0	36	0	256	1	208	1	48	0
Gaza-området	-	-	-	-	-	-	22	0	8	0	14	0
Georgien	-	-	-	-	-	-	32	0	25	0	7	0
Hongkong	36	0	17	0	19	0	73	0	46	0	27	0
Indien	434	2	226	2	208	2	215	1	140	1	75	0
Indonesien	23	0	11	0	12	0	53	0	45	0	8	0
Irak	758	4	438	4	320	4	4 637	11	2 757	10	1 880	12
Iran	1 638	8	890	7	748	9	4 482	11	2 678	10	1 804	11
Israel	55	0	35	0	20	0	78	0	46	0	32	0
Japan	41	0	17	0	24	0	113	0	100	0	13	0
Jordanien	117	1	57	0	60	1	71	0	38	0	33	0
Kambodja	41	0	19	0	22	0	-	-	-	-	-	-
Kazakstan	..	..	..	..	..	..	65	0	42	0	23	0
Kina	345	2	167	1	178	2	665	2	456	2	209	1
Kirgizistan	-	-	-	-	-	-	23	0	15	0	8	0
Korea, Syd-	38	0	18	0	20	0	83	0	67	0	16	0
Kuwait	10	0	..	..	..	..	115	0	66	0	49	0
Laos	..	..	..	..	..	..	15	0	6	0	9	0
Libanon	922	4	559	5	363	4	789	2	493	2	296	2
Malaysia	65	0	28	0	37	0	55	0	39	0	16	0
Myanmar	..	..	..	..	..	..	15	0	9	0	6	0
Nepal	-	-	-	-	-	-	10	0	..	..	..	..
Pakistan	349	2	178	1	171	2	177	0	107	0	70	0

**4 B. (forts.)**

Geografiskt område Land <sup>1</sup>	Född i Sv. med två utrikes födda föräldrar						Utrikes född					
	Totalt		Kvinnor		Män		Totalt		Kvinnor		Män	
	Antal	%	Antal	%	Antal	%	Antal	%	Antal	%	Antal	%
Palestina	98	0	61	0	37	0	35	0	11	0	24	0
Saudiarabien	..	..	..	..	..	..	81	0	44	0	37	0
Singapore	..	..	..	..	..	..	26	0	14	0	12	0
Sri Lanka	56	0	36	0	20	0	128	0	91	0	37	0
Syrien	933	4	549	4	384	5	668	2	406	2	262	2
Tadjikistan	-	-	-	-	-	-	16	0	..	..	..	..
Taiwan	40	0	21	0	19	0	26	0	21	0	5	0
Thailand	81	0	43	0	38	0	280	1	218	1	62	0
Turkmenistan	-	-	-	-	-	-	21	0	15	0	6	0
Uzbekistan	-	-	-	-	-	-	96	0	67	0	29	0
Vietnam	597	3	325	3	272	3	302	1	172	1	130	1
Västbanken	..	..	..	..	..	..	11	0	..	..	..	..
Yemen	..	..	..	..	..	..	17	0	12	0	5	0
Övriga Asien	35	0	13	0	22	0	25	0	20	0	5	0
<b>Oceanien</b>	<b>11</b>	<b>0</b>	<b>4</b>	<b>0</b>	<b>7</b>	<b>0</b>	<b>125</b>	<b>0</b>	<b>48</b>	<b>0</b>	<b>77</b>	<b>0</b>
Australien	10	0	..	..	..	..	97	0	39	0	58	0
Nya Zeeland	..	..	..	..	..	..	26	0	9	0	17	0
Övriga Oceanien	1	0	..	..	1	0	2	0	..	..	2	0
<b>F.d. Sovjetunionen</b>	<b>229</b>	<b>1</b>	<b>137</b>	<b>1</b>	<b>92</b>	<b>1</b>	<b>341</b>	<b>1</b>	<b>224</b>	<b>1</b>	<b>117</b>	<b>1</b>
<b>Okänt</b>	<b>99</b>	<b>0</b>	<b>73</b>	<b>1</b>	<b>26</b>	<b>0</b>	-	-	-	-	-	-

1 Med land avses personens egna födelseland när personen är utrikes född. För personer som är födda i Sverige redovisas personen under föräldrarnas födelseland. Om föräldrarna kommer från olika länder redovisas personen under båda och nettoräknas till nivå geografiskt område och samtliga. Länder med minst 10 studenter särredovisas. För länder redovisas inte uppdelningen på kvinnor och män om antalet understiger 5 personer

## 5 A. Doktorandnybörjare med utländsk bakgrund under 65 år i högskoleutbildning läsåret 2010/11 efter geografiskt område, födelse-land och kön

5 A. New postgraduate students under 65 years of age and of foreign background enrolled in postgraduate education 2010/11 by country and sex

Geografiskt område Land <sup>1</sup>	Född i Sv. med två utrikes födda föräldrar						Utrikes född					
	Totalt		Kvinnor		Män		Totalt		Kvinnor		Män	
	Antal	%	Antal	%	Antal	%	Antal	%	Antal	%	Antal	%
<b>Totalt</b>	<b>65</b>	<b>115</b>	<b>34</b>	<b>115</b>	<b>31</b>	<b>116</b>	<b>344</b>	<b>100</b>	<b>168</b>	<b>100</b>	<b>176</b>	<b>100</b>
<b>Norden utom Sverige</b>	<b>23</b>	<b>35</b>	<b>11</b>	<b>32</b>	<b>12</b>	<b>39</b>	<b>51</b>	<b>15</b>	<b>24</b>	<b>14</b>	<b>27</b>	<b>15</b>
Finland	17	26	7	21	10	32	15	4	..	..	..	..
Island	-	-	-	-	-	-	22	6	6	4	16	9
Övriga Norden utom Sverige	7	11	5	15	2	6	14	4	7	4	7	4
<b>EU27 utom Norden</b>	<b>22</b>	<b>34</b>	<b>12</b>	<b>35</b>	<b>10</b>	<b>32</b>	<b>113</b>	<b>33</b>	<b>64</b>	<b>38</b>	<b>49</b>	<b>28</b>
Grekland	..	..	..	..	..	..	11	3	..	..	..	..
Rumänien	..	..	..	..	..	..	13	4	..	..	..	..
Tyskland	..	..	..	..	..	..	27	8	16	10	11	6
Övriga EU27 utom Norden	22	34	12	35	10	32	62	18	34	20	28	16
<b>Europa utom EU27 och Norden</b>	<b>5</b>	<b>8</b>	<b>4</b>	<b>12</b>	<b>1</b>	<b>3</b>	<b>32</b>	<b>9</b>	<b>17</b>	<b>10</b>	<b>15</b>	<b>9</b>
Bosnien-Hercegovina	-	-	-	-	-	-	12	3	6	4	6	3
Övriga Europa utom EU27 och Norden	5	8	4	12	1	3	20	6	11	7	9	5
<b>Afrika</b>	<b>3</b>	<b>5</b>	<b>1</b>	<b>3</b>	<b>2</b>	<b>6</b>	<b>8</b>	<b>2</b>	<b>2</b>	<b>1</b>	<b>6</b>	<b>3</b>
Övriga Afrika	3	5	1	3	2	6	8	2	2	1	6	3
<b>Nordamerika</b>	<b>-</b>	<b>-</b>	<b>-</b>	<b>-</b>	<b>-</b>	<b>-</b>	<b>15</b>	<b>4</b>	<b>5</b>	<b>3</b>	<b>10</b>	<b>6</b>
USA	-	-	-	-	-	-	11	3	..	..	..	..
Övriga Nordamerika	-	-	-	-	-	-	4	1	1	1	3	2
<b>Sydamerika</b>	<b>4</b>	<b>6</b>	<b>2</b>	<b>6</b>	<b>2</b>	<b>6</b>	<b>15</b>	<b>4</b>	<b>7</b>	<b>4</b>	<b>8</b>	<b>5</b>
Övriga Sydamerika	4	6	2	6	2	6	15	4	7	4	8	5
<b>Asien</b>	<b>17</b>	<b>26</b>	<b>9</b>	<b>26</b>	<b>8</b>	<b>26</b>	<b>102</b>	<b>30</b>	<b>43</b>	<b>26</b>	<b>59</b>	<b>34</b>
Irak	..	..	..	..	..	..	16	5	7	4	9	5
Iran	..	..	..	..	..	..	54	16	24	14	30	17
Övriga Asien	17	26	9	26	8	26	32	9	12	7	20	11
<b>Oceanien</b>	<b>-</b>	<b>-</b>	<b>-</b>	<b>-</b>	<b>-</b>	<b>-</b>	<b>4</b>	<b>1</b>	<b>3</b>	<b>2</b>	<b>1</b>	<b>1</b>
Övriga Oceanien	-	-	-	-	-	-	4	1	3	2	1	1
<b>F.d. Sovjetunionen</b>	<b>1</b>	<b>2</b>	<b>-</b>	<b>-</b>	<b>1</b>	<b>3</b>	<b>4</b>	<b>1</b>	<b>3</b>	<b>2</b>	<b>1</b>	<b>1</b>

<sup>1</sup> Med land avses personens egna födelse-land när personen är utrikes född. För personer som är födda i Sverige redovisas personen under föräldrarnas födelse-land. Om föräldrarna kommer från olika länder redovisas personen under båda och nettoräknas till nivå geografiskt område och samtliga. Länder med minst 10 studenter särredovisas. För länder redovisas inte uppdelningen på kvinnor och män om antalet understiger 5 personer

## 5 B. Doktorander med utländsk bakgrund under 65 år i högskoleutbildning läsåret 2010/11 efter geografiskt område, födelseland och kön

5 B. Postgraduate students under 65 years of age and of foreign background enrolled in postgraduate education 2010/11 by country and sex

Geografiskt område Land <sup>1</sup>	Född i Sv. med två utrikes födda föräldrar						Utrikes född					
	Totalt		Kvinnor		Män		Totalt		Kvinnor		Män	
	Antal	%	Antal	%	Antal	%	Antal	%	Antal	%	Antal	%
<b>Totalt</b>	<b>440</b>	<b>120</b>	<b>218</b>	<b>122</b>	<b>222</b>	<b>117</b>	<b>1 999</b>	<b>100</b>	<b>1 083</b>	<b>100</b>	<b>916</b>	<b>100</b>
<b>Norden utom Sverige</b>	<b>183</b>	<b>42</b>	<b>97</b>	<b>44</b>	<b>86</b>	<b>39</b>	<b>345</b>	<b>17</b>	<b>206</b>	<b>19</b>	<b>139</b>	<b>15</b>
Danmark	26	6	17	8	9	4	56	3	31	3	25	3
Finland	139	32	75	34	64	29	157	8	116	11	41	4
Island	..	..	..	..	..	..	84	4	33	3	51	6
Norge	14	3	6	3	8	4	48	2	26	2	22	2
Övriga Norden utom Sverige	8	2	3	1	5	2	-	-	-	-	-	-
<b>EU27 utom Norden</b>	<b>172</b>	<b>39</b>	<b>83</b>	<b>38</b>	<b>89</b>	<b>40</b>	<b>578</b>	<b>29</b>	<b>305</b>	<b>28</b>	<b>273</b>	<b>30</b>
Bulgarien	..	..	..	..	..	..	16	1	11	1	5	1
Estland	14	3	7	3	7	3	-	-	-	-	-	-
Frankrike	..	..	..	..	..	..	29	1	14	1	15	2
Grekland	18	4	7	3	11	5	46	2	19	2	27	3
Italien	..	..	..	..	..	..	37	2	17	2	20	2
Litauen	-	-	-	-	-	-	10	1	..	..	..	..
Nederländerna	..	..	..	..	..	..	16	1	6	1	10	1
Polen	54	12	27	12	27	12	81	4	54	5	27	3
Rumänien	..	..	..	..	..	..	42	2	31	3	11	1
Spanien	..	..	..	..	..	..	21	1	9	1	12	1
Storbritannien och Nordirland	17	4	11	5	6	3	43	2	13	1	30	3
Tjeckoslovakien	14	3	7	3	7	3	10	1	-	-	10	1
Tyskland	26	6	10	5	16	7	146	7	76	7	70	8
Ungern	14	3	6	3	8	4	26	1	13	1	13	1
Österrike	..	..	..	..	..	..	12	1	6	1	6	1
Övriga EU27 utom Norden	34	8	18	8	16	7	43	2	28	3	15	2
<b>Europa utom EU27 och Norden</b>	<b>52</b>	<b>12</b>	<b>27</b>	<b>12</b>	<b>25</b>	<b>11</b>	<b>232</b>	<b>12</b>	<b>144</b>	<b>13</b>	<b>88</b>	<b>10</b>
Bosnien-Hercegovina	-	-	-	-	-	-	71	4	37	3	34	4
Jugoslavien	33	8	19	9	14	6	43	2	24	2	19	2
Ryssland	-	-	-	-	-	-	64	3	52	5	12	1
Schweiz	-	-	-	-	-	-	10	1	5	0	5	1
Turkiet	16	4	7	3	9	4	15	1	6	1	9	1
Ukraina	-	-	-	-	-	-	10	1	..	..	..	..
Övriga Europa utom EU27 och Norden	4	1	2	1	2	1	19	1	12	1	7	1
<b>Afrika</b>	<b>18</b>	<b>4</b>	<b>8</b>	<b>4</b>	<b>10</b>	<b>5</b>	<b>59</b>	<b>3</b>	<b>25</b>	<b>2</b>	<b>34</b>	<b>4</b>
Övriga Afrika	18	4	8	4	10	5	59	3	25	2	34	4
<b>Nordamerika</b>	<b>7</b>	<b>2</b>	<b>6</b>	<b>3</b>	<b>1</b>	<b>0</b>	<b>110</b>	<b>6</b>	<b>59</b>	<b>5</b>	<b>51</b>	<b>6</b>
Kanada	-	-	-	-	-	-	14	1	6	1	8	1
USA	..	..	..	..	..	..	76	4	39	4	37	4
Övriga Nordamerika	7	2	6	3	1	0	20	1	14	1	6	1

**5 B. (forts.)**

Geografiskt område Land <sup>1</sup>	Född i Sv. med två utrikes födda föräldrar						Utrikes född					
	Totalt		Kvinnor		Män		Totalt		Kvinnor		Män	
	Antal	%	Antal	%	Antal	%	Antal	%	Antal	%	Antal	%
<b>Sydamerika</b>	<b>16</b>	<b>4</b>	<b>11</b>	<b>5</b>	<b>5</b>	<b>2</b>	<b>103</b>	<b>5</b>	<b>58</b>	<b>5</b>	<b>45</b>	<b>5</b>
Argentina	..	..	..	..	..	..	17	1	10	1	7	1
Brasilien	-	-	-	-	-	-	20	1	14	1	6	1
Chile	..	..	..	..	..	..	22	1	7	1	15	2
Colombia	..	..	..	..	..	..	13	1	8	1	5	1
Peru	..	..	..	..	..	..	12	1	6	1	6	1
Uruguay	..	..	..	..	..	..	10	1	..	..	..	..
Övriga Sydamerika	16	4	11	5	5	2	9	0	5	0	4	0
<b>Asien</b>	<b>62</b>	<b>14</b>	<b>29</b>	<b>13</b>	<b>33</b>	<b>15</b>	<b>533</b>	<b>27</b>	<b>259</b>	<b>24</b>	<b>274</b>	<b>30</b>
Bangladesh	..	..	..	..	..	..	10	1	5	0	5	1
Indien	..	..	..	..	..	..	15	1	5	0	10	1
Irak	..	..	..	..	..	..	70	4	21	2	49	5
Iran	19	4	7	3	12	5	263	13	124	11	139	15
Israel	..	..	..	..	..	..	10	1	..	..	..	..
Kina	..	..	..	..	..	..	60	3	40	4	20	2
Libanon	-	-	-	-	-	-	20	1	10	1	10	1
Syrien	..	..	..	..	..	..	16	1	8	1	8	1
Övriga Asien	43	10	22	10	21	9	69	3	40	4	29	3
<b>Oceanien</b>	-	-	-	-	-	-	<b>17</b>	<b>1</b>	<b>11</b>	<b>1</b>	<b>6</b>	<b>1</b>
Australien	-	-	-	-	-	-	14	1	9	1	5	1
Övriga Oceanien	-	-	-	-	-	-	3	0	2	0	1	0
<b>F.d. Sovjetunionen</b>	<b>10</b>	<b>2</b>	<b>3</b>	<b>1</b>	<b>7</b>	<b>3</b>	<b>22</b>	<b>1</b>	<b>16</b>	<b>1</b>	<b>6</b>	<b>1</b>
<b>Okänt</b>	<b>6</b>	<b>1</b>	<b>3</b>	<b>1</b>	<b>3</b>	<b>1</b>	-	-	-	-	-	-

1 Med land avses personens egna födelseland när personen är utrikes född. För personer som är födda i Sverige redovisas personen under föräldrarnas födelseland. Om föräldrarna kommer från olika länder redovisas personen under båda och nettoräknas till nivå geografiskt område och samtliga. Länder med minst 10 studenter särredovisas. För länder redovisas inte uppdelningen på kvinnor och män om antalet understiger 5 personer

## 6. Påbörjad svensk högskoleutbildning vid 25 års ålder för årskullen född 1985 efter geografiskt område

6. Share of population that has begun a Swedish higher education programme by the age of 25, by geographical area.

Geografiskt område	Född i Sv. med två utrikes födda föräldrar						Utrikes född					
	Antal i årskullen 1985			Andel som påbörjat högskolestudier			Antal i årskullen 1985			Andel som påbörjat högskolestudier		
	Totalt	Kv.	Män	Totalt	Kv.	Män	Totalt	Kv.	Män	Totalt	Kv.	Män
<b>Totalt</b>	<b>5 415</b>	<b>2 599</b>	<b>2 816</b>	<b>41</b>	<b>48</b>	<b>34</b>	<b>9 693</b>	<b>4 604</b>	<b>5 089</b>	<b>37</b>	<b>44</b>	<b>31</b>
<b>Norden utom Sverige</b>	<b>1 688</b>	<b>813</b>	<b>875</b>	<b>32</b>	<b>39</b>	<b>26</b>	<b>391</b>	<b>198</b>	<b>193</b>	<b>35</b>	<b>40</b>	<b>30</b>
Danmark	102	52	50	30	29	32	92	52	40	33	40	23
Finland	1 547	737	810	32	39	25	144	68	76	33	37	29
Island	17	10	7	65	60	71	25	12	13	44	58	31
Norge	68	34	34	34	35	32	130	66	64	38	41	36
<b>EU27 utom Norden</b>	<b>979</b>	<b>440</b>	<b>539</b>	<b>46</b>	<b>52</b>	<b>41</b>	<b>846</b>	<b>385</b>	<b>461</b>	<b>44</b>	<b>49</b>	<b>40</b>
Bulgarien	..	..	..	..	..	..	55	27	28	56	63	50
Estland	..	..	..	..	..	..	39	15	24	44	40	46
Frankrike	..	..	..	..	..	..	23	5	18	52	40	56
Grekland	147	63	84	44	59	33	..	..	..	..	..	..
Italien	47	24	23	43	50	35	..	..	..	..	..	..
Litauen	..	..	..	..	..	..	26	17	9	38	35	44
Polen	400	181	219	50	54	46	239	120	119	44	52	36
Portugal	37	20	17	27	30	24	..	..	..	..	..	..
Rumänien	..	..	..	..	..	..	139	63	76	47	48	46
Spanien	33	12	21	36	42	33	..	..	..	..	..	..
Storbritannien och Nordirland	81	34	47	59	65	55	44	18	26	34	39	31
Tjeckoslovakien	50	20	30	54	60	50	..	..	..	..	..	..
Tyskland	65	25	40	45	48	43	103	43	60	45	49	42
Ungern	93	44	49	39	39	39	39	16	23	54	56	52
Österrike	24	10	14	63	80	50	..	..	..	..	..	..
Övriga EU27 utom Norden	89	48	41	37	40	34	139	61	78	35	44	28
<b>Europa utom EU27 och Norden</b>	<b>1 480</b>	<b>715</b>	<b>765</b>	<b>39</b>	<b>47</b>	<b>31</b>	<b>2 738</b>	<b>1 333</b>	<b>1 405</b>	<b>38</b>	<b>45</b>	<b>31</b>
Bosnien-Hercegovina	..	..	..	..	..	..	993	481	512	48	55	42
Jugoslavien	544	262	282	39	45	34	1 169	549	620	26	32	21
Kroatien	33	19	14	52	53	50	57	31	26	47	65	27
Makedonien	34	14	20	44	50	40	..	..	..	..	..	..
Ryssland	..	..	..	..	..	..	139	79	60	64	77	47
Turkiet	896	435	461	38	47	29	287	146	141	33	42	24
Ukraina	..	..	..	..	..	..	28	13	15	43	38	47
Övriga Europa utom EU27 och Norden	30	10	20	30	50	20	65	34	31	31	38	23
<b>Afrika</b>	<b>391</b>	<b>186</b>	<b>205</b>	<b>46</b>	<b>56</b>	<b>37</b>	<b>936</b>	<b>414</b>	<b>522</b>	<b>28</b>	<b>31</b>	<b>25</b>
Algeriet	32	18	14	47	56	36	..	..	..	..	..	..
Egypten	45	21	24	60	67	54	..	..	..	..	..	..
Eritrea	49	25	24	45	40	50	70	31	39	44	61	31
Etiopien	50	22	28	54	73	39	130	54	76	36	41	33
Kongo, Demokratiska Republiken	..	..	..	..	..	..	40	16	24	25	31	21
Marocko	89	41	48	36	56	19	..	..	..	..	..	..
Somalia	..	..	..	..	..	..	359	153	206	21	24	20

## 6. (forts.)

Geografiskt område	Född i Sv. med två utrikes födda föräldrar						Utrikes född					
	Antal i årskullen 1985			Andel som påbörjat högskolestudier			Antal i årskullen 1985			Andel som påbörjat högskolestudier		
	Totalt	Kv.	Män	Totalt	Kv.	Män	Totalt	Kv.	Män	Totalt	Kv.	Män
Tunisien	54	27	27	39	37	41	19	9	10	58	78	40
Uganda	24	10	14	63	60	64	49	27	22	41	52	27
Övriga Afrika	94	42	52	44	57	33	269	124	145	23	20	26
<b>Nordamerika</b>	<b>49</b>	<b>23</b>	<b>26</b>	<b>51</b>	<b>65</b>	<b>38</b>	<b>156</b>	<b>78</b>	<b>78</b>	<b>39</b>	<b>50</b>	<b>28</b>
El Salvador	..	..	..	..	..	..	45	22	23	44	55	35
USA	22	10	12	55	60	50	58	28	30	48	61	37
Övriga Nordamerika	30	14	16	50	71	31	53	28	25	25	36	12
<b>Sydamerika</b>	<b>383</b>	<b>187</b>	<b>196</b>	<b>33</b>	<b>39</b>	<b>27</b>	<b>491</b>	<b>247</b>	<b>244</b>	<b>33</b>	<b>37</b>	<b>30</b>
Argentina	29	13	16	41	46	38	..	..	..	..	..	..
Bolivia	31	15	16	32	47	19	..	..	..	..	..	..
Chile	271	131	140	27	32	22	317	160	157	32	33	32
Colombia	..	..	..	..	..	..	36	19	17	36	42	29
Peru	..	..	..	..	..	..	68	33	35	37	45	29
Uruguay	40	21	19	45	57	32	..	..	..	..	..	..
Övriga Sydamerika	45	22	23	44	45	43	70	35	35	31	43	20
<b>Asien</b>	<b>1 196</b>	<b>591</b>	<b>605</b>	<b>52</b>	<b>59</b>	<b>45</b>	<b>4 059</b>	<b>1 912</b>	<b>2 147</b>	<b>38</b>	<b>46</b>	<b>31</b>
Afghanistan	..	..	..	..	..	..	197	85	112	36	48	27
Arabemiraten, Förenade	-	-	-	..	..	..	17	7	10	59	71	50
Bangladesh	37	15	22	70	87	59	25	12	13	56	67	46
Filippinerna	28	12	16	39	42	38	64	34	30	16	21	10
Indien	86	43	43	62	74	49	..	..	..	..	..	..
Irak	154	78	76	49	59	38	1 428	642	786	31	42	22
Iran	216	105	111	61	64	59	1 032	484	548	53	62	46
Israel	21	9	12	48	67	33	..	..	..	..	..	..
Jordanien	25	13	12	64	69	58	..	..	..	..	..	..
Kina	39	16	23	62	75	52	88	41	47	66	73	60
Kuwait	..	..	..	..	..	..	34	14	20	32	29	35
Libanon	191	99	92	34	35	32	395	206	189	33	38	28
Pakistan	91	41	50	56	68	46	20	10	10	60	70	50
Palestina	32	19	13	53	63	38	..	..	..	..	..	..
Sri Lanka	..	..	..	..	..	..	38	15	23	37	53	26
Syrien	196	100	96	42	55	29	248	130	118	31	34	27
Thailand	22	11	11	59	82	36	163	81	82	12	15	9
Vietnam	48	26	22	60	58	64	122	63	59	39	40	39
Vietnam, Rep	97	54	43	64	69	58	..	..	..	..	..	..
Övriga Asien	66	27	39	64	63	64	188	88	100	41	53	30
<b>Oceanien</b>	<b>..</b>	<b>..</b>	<b>..</b>	<b>..</b>	<b>..</b>	<b>..</b>	<b>..</b>	<b>..</b>	<b>..</b>	<b>..</b>	<b>..</b>	<b>..</b>
<b>F.d. Sovjetunionen</b>	<b>21</b>	<b>11</b>	<b>10</b>	<b>62</b>	<b>55</b>	<b>70</b>	<b>68</b>	<b>35</b>	<b>33</b>	<b>74</b>	<b>83</b>	<b>64</b>
<b>Okänt</b>	<b>12</b>	<b>4</b>	<b>8</b>	<b>42</b>	<b>50</b>	<b>38</b>	<b>-</b>	<b>-</b>	<b>-</b>	<b>-</b>	<b>-</b>	<b>-</b>

I Med land avses personens egna födelseland när personen är utrikes född. För personer som är födda i Sverige redovisas personen under föräldrarnas födelseland. Om föräldrarna kommer från olika länder redovisas personen under båda och nettoräknas till nivå geografiskt område och samtliga. Länder med minst 10 studenter särredovisas

## 7 A. Högskolenybörjare under 65 år i högskoleutbildning läsåret 2010/11 efter svensk och utländsk bakgrund, studier mot yrkesexamen/generell examen, område, program för yrkesexamen och kön

7 A. New entrants under 65 years of age enrolled in higher education 2010/11 by background, studies for professional degree/general degree, subject field, professional degree programme and sex

Studier mot yrkes-/generell examen Område  Program för yrkesexamen <sup>1</sup> Kön	Svensk bakgrund		Utländsk bakgrund				Totalt	
	Född i Sv. med minst en inrikes född förälder		Född i Sv. med två utrikes födda föräldrar		Utrikes född		Antal	%
	Antal	%	Antal	%	Antal	%		
<b>Totalt</b>	<b>62 659</b>	<b>82</b>	<b>4 801</b>	<b>6</b>	<b>8 736</b>	<b>11</b>	<b>76 196</b>	<b>100</b>
Kvinnor	36 049	82	2 712	6	5 418	12	44 179	100
Män	26 610	83	2 089	7	3 318	10	32 017	100
<b>Studier mot generell examen</b>	<b>41 411</b>	<b>82</b>	<b>3 097</b>	<b>6</b>	<b>5 834</b>	<b>12</b>	<b>50 342</b>	<b>100</b>
Kvinnor	23 430	82	1 732	6	3 468	12	28 630	100
Män	17 981	83	1 365	6	2 366	11	21 712	100
<b>Humaniora och teologi</b>	<b>12 975</b>	<b>84</b>	<b>872</b>	<b>6</b>	<b>1 527</b>	<b>10</b>	<b>15 374</b>	<b>100</b>
Kvinnor	7 826	83	551	6	1 011	11	9 388	100
Män	5 149	86	321	5	516	9	5 986	100
<b>Juridik och samhällsvetenskap</b>	<b>19 554</b>	<b>80</b>	<b>1 742</b>	<b>7</b>	<b>3 038</b>	<b>12</b>	<b>24 334</b>	<b>100</b>
Kvinnor	11 601	80	1 008	7	1 844	13	14 453	100
Män	7 953	80	734	7	1 194	12	9 881	100
<b>Naturvetenskap</b>	<b>5 139</b>	<b>83</b>	<b>376</b>	<b>6</b>	<b>709</b>	<b>11</b>	<b>6 224</b>	<b>100</b>
Kvinnor	2 424	82	169	6	362	12	2 955	100
Män	2 715	83	207	6	347	11	3 269	100
<b>Teknik</b>	<b>6 005</b>	<b>83</b>	<b>370</b>	<b>5</b>	<b>866</b>	<b>12</b>	<b>7 241</b>	<b>100</b>
Kvinnor	2 033	82	130	5	329	13	2 492	100
Män	3 972	84	240	5	537	11	4 749	100
<b>Medicin och odontologi</b>	<b>747</b>	<b>69</b>	<b>69</b>	<b>6</b>	<b>273</b>	<b>25</b>	<b>1 089</b>	<b>100</b>
Kvinnor	527	71	41	6	173	23	741	100
Män	220	63	28	8	100	29	348	100
<b>Vård och omsorg</b>	<b>952</b>	<b>80</b>	<b>47</b>	<b>4</b>	<b>193</b>	<b>16</b>	<b>1 192</b>	<b>100</b>
Kvinnor	833	81	37	4	160	16	1 030	100
Män	119	73	10	6	33	20	162	100
<b>Konstnärligt område</b>	<b>1 739</b>	<b>87</b>	<b>76</b>	<b>4</b>	<b>174</b>	<b>9</b>	<b>1 989</b>	<b>100</b>
Kvinnor	951	87	40	4	105	10	1 096	100
Män	788	88	36	4	69	8	893	100
<b>Övrigt område</b>	<b>1 971</b>	<b>85</b>	<b>145</b>	<b>6</b>	<b>201</b>	<b>9</b>	<b>2 317</b>	<b>100</b>
Kvinnor	1 235	86	84	6	124	9	1 443	100
Män	736	84	61	7	77	9	874	100



**7 A. (forts.)**

Studier mot yrkes-/generell examen Område  Program för yrkesexamen <sup>1</sup> Kön	Svensk bakgrund		Utländsk bakgrund				Totalt	
	Född i Sv. med minst en inrikes född förälder		Född i Sv. med två utrikes födda föräldrar		Utrikes född		Antal	%
	Antal	%	Antal	%	Antal	%		
<b>Studier mot yrkesexamen</b>	<b>21 248</b>	<b>82</b>	<b>1 704</b>	<b>7</b>	<b>2 902</b>	<b>11</b>	<b>25 854</b>	<b>100</b>
Kvinnor	12 619	81	980	6	1 950	13	15 549	100
Män	8 629	84	724	7	952	9	10 305	100
<b>Juridik och samhällsvetenskap</b>	<b>3 427</b>	<b>85</b>	<b>296</b>	<b>7</b>	<b>332</b>	<b>8</b>	<b>4 055</b>	<b>100</b>
Kvinnor	2 300	84	214	8	237	9	2 751	100
Män	1 127	86	82	6	95	7	1 304	100
Civilekonomexamen	1 248	87	105	7	83	6	1 436	100
Kvinnor	625	86	59	8	45	6	729	100
Män	623	88	46	7	38	5	707	100
Juristexamen	790	87	67	7	50	6	907	100
Kvinnor	482	86	44	8	36	6	562	100
Män	308	89	23	7	14	4	345	100
Psykologexamen	173	90	9	5	11	6	193	100
Kvinnor	138	89	7	5	10	6	155	100
Män	35	92	..	..	..	..	38	100
Socionomexamen	1 217	80	116	8	188	12	1 521	100
Kvinnor	1 055	81	104	8	146	11	1 305	100
Män	162	75	12	6	42	19	216	100
<b>Undervisning</b>	<b>6 305</b>	<b>81</b>	<b>488</b>	<b>6</b>	<b>1 017</b>	<b>13</b>	<b>7 810</b>	<b>100</b>
Kvinnor	4 765	80	359	6	823	14	5 947	100
Män	1 540	83	129	7	194	10	1 863	100
Lärarexamen	6 199	81	475	6	983	13	7 657	100
Kvinnor	4 671	80	347	6	801	14	5 819	100
Män	1 528	83	128	7	182	10	1 838	100
Specialpedagogexamen	..	..	-	-	..	..	3	100
Kvinnor	..	..	-	-	..	..	3	100
Studie- och yrkesvägledarexamen	105	70	13	9	32	21	150	100
Kvinnor	93	74	12	10	20	16	125	100
Män	12	48	..	..	12	48	25	100
<b>Naturvetenskap</b>	<b>99</b>	<b>33</b>	<b>50</b>	<b>17</b>	<b>147</b>	<b>50</b>	<b>296</b>	<b>100</b>
Kvinnor	71	31	39	17	120	52	230	100
Män	28	42	11	17	27	41	66	100
Apotekarexamen	69	38	32	17	82	45	183	100
Kvinnor	45	34	23	18	63	48	131	100
Män	24	46	9	17	19	37	52	100
Receptarieexamen	30	26	18	16	66	58	114	100
Kvinnor	26	26	16	16	58	58	100	100
Män	4	29	..	..	8	57	14	100
<b>Teknik</b>	<b>6 420</b>	<b>84</b>	<b>530</b>	<b>7</b>	<b>684</b>	<b>9</b>	<b>7 634</b>	<b>100</b>
Kvinnor	1 540	84	115	6	181	10	1 836	100
Män	4 880	84	415	7	503	9	5 798	100
Arkitektexamen	125	89	7	5	8	6	140	100
Kvinnor	87	93	3	3	4	4	94	100
Män	38	83	4	9	4	9	46	100

## 7 A. (forts.)

Studier mot yrkes-/generell examen Område Program för yrkesexamen <sup>1</sup> Kön	Svensk bakgrund		Utländsk bakgrund				Totalt	
	Född i Sv. med minst en inrikes född förälder		Född i Sv. med två utrikes födda föräldrar		Utrikes född		Antal	%
	Antal	%	Antal	%	Antal	%		
Brandingenjörsexamen	57	93	..	..	3	5	61	100
Kvinnor	17	89	..	..	..	..	19	100
Män	40	95	-	-	..	..	42	100
Civilingenjörsexamen	3 894	87	279	6	315	7	4 488	100
Kvinnor	968	86	72	6	89	8	1 129	100
Män	2 926	87	207	6	226	7	3 359	100
Högskoleingenjörsexamen	2 179	79	236	9	350	13	2 765	100
Kvinnor	450	78	38	7	88	15	576	100
Män	1 729	79	198	9	262	12	2 189	100
Sjöingenjörsexamen	82	91	3	3	5	6	90	100
Kvinnor	3	75	..	..	-	-	4	100
Män	79	92	..	..	5	6	86	100
Sjökaptensexamen	92	88	5	5	7	7	104	100
Kvinnor	17	100	-	-	-	-	17	100
Män	75	86	5	6	7	8	87	100
<b>Lant- och skogsbruk</b>	<b>299</b>	<b>99</b>	<b>..</b>	<b>..</b>	<b>..</b>	<b>..</b>	<b>303</b>	<b>100</b>
Kvinnor	152	99	..	..	..	..	154	100
Män	147	99	..	..	..	..	149	100
Agronomexamen	85	98	-	-	..	..	87	100
Kvinnor	58	98	-	-	..	..	59	100
Män	27	96	-	-	..	..	28	100
Hortonomexamen	4	100	-	-	-	-	4	100
Kvinnor	3	100	-	-	-	-	3	100
Män	..	..	-	-	-	-	..	100
Jägmästarexamen	57	100	-	-	-	-	57	100
Kvinnor	22	100	-	-	-	-	22	100
Män	35	100	-	-	-	-	35	100
Landskapsarkitektexamen	42	95	..	..	-	-	44	100
Kvinnor	33	97	..	..	-	-	34	100
Män	9	90	..	..	-	-	10	100
Landskapsingenjörsexamen	27	100	-	-	-	-	27	100
Kvinnor	17	100	-	-	-	-	17	100
Män	10	100	-	-	-	-	10	100
Lantmästarexamen	44	100	-	-	-	-	44	100
Kvinnor	15	100	-	-	-	-	15	100
Män	29	100	-	-	-	-	29	100
Skogsmästarexamen	40	100	-	-	-	-	40	100
Kvinnor	4	100	-	-	-	-	4	100
Män	36	100	-	-	-	-	36	100

## 7 A. (forts.)

Studier mot yrkes-/generell examen Område  Program för yrkesexamen <sup>1</sup> Kön	Svensk bakgrund		Utländsk bakgrund				Totalt	
	Född i Sv. med minst en inrikes född förälder		Född i Sv. med två utrikes födda föräldrar		Utrikes född		Antal	%
	Antal	%	Antal	%	Antal	%		
<b>Medicin och odontologi</b>	<b>653</b>	<b>81</b>	<b>73</b>	<b>9</b>	<b>81</b>	<b>10</b>	<b>807</b>	<b>100</b>
Kvinnor	405	83	38	8	47	10	490	100
Män	248	78	35	11	34	11	317	100
Läkarexamen	464	87	36	7	32	6	532	100
Kvinnor	256	88	22	8	14	5	292	100
Män	208	87	14	6	18	8	240	100
Optikerexamen	31	61	8	16	12	24	51	100
Kvinnor	28	67	3	7	11	26	42	100
Män	3	33	5	56	..	..	9	100
Psykoterapeutexamen	-	-	-	-	..	..	..	100
Kvinnor	-	-	-	-	..	..	..	100
Tandläkarexamen	104	62	29	17	36	21	169	100
Kvinnor	71	68	12	12	21	20	104	100
Män	33	51	17	26	15	23	65	100
Veterinärexamen	54	98	..	..	-	-	55	100
Kvinnor	50	98	..	..	-	-	51	100
Män	4	100	-	-	-	-	4	100
<b>Vård och omsorg</b>	<b>4 013</b>	<b>81</b>	<b>267</b>	<b>5</b>	<b>646</b>	<b>13</b>	<b>4 926</b>	<b>100</b>
Kvinnor	3 390	82	215	5	549	13	4 154	100
Män	623	81	52	7	97	13	772	100
Arbetssterapeutexamen	313	84	20	5	38	10	371	100
Kvinnor	281	86	15	5	32	10	328	100
Män	32	74	5	12	6	14	43	100
Audionomexamen	36	63	6	11	15	26	57	100
Kvinnor	28	61	4	9	14	30	46	100
Män	8	73	..	..	..	..	11	100
Barnmorskeexamen	..	..	-	-	6	86	7	100
Kvinnor	..	..	-	-	6	86	7	100
Biomedicinsk analytikerexamen	152	50	42	14	111	36	305	100
Kvinnor	117	50	33	14	85	36	235	100
Män	35	50	9	13	26	37	70	100
Dietistexamen	32	89	3	8	..	..	36	100
Kvinnor	28	88	3	9	..	..	32	100
Män	4	100	-	-	-	-	4	100
Logopedexamen	66	86	6	8	5	6	77	100
Kvinnor	63	86	6	8	4	5	73	100
Män	3	75	-	-	..	..	4	100
Ortopedingenjörsexamen	12	80	..	..	..	..	15	100
Kvinnor	6	75	..	..	..	..	8	100
Män	6	86	-	-	..	..	7	100
Röntgensjuksköterskeexamen	98	64	13	9	41	27	152	100
Kvinnor	78	65	9	8	33	28	120	100
Män	20	63	4	13	8	25	32	100

**7 A. (forts.)**

Studier mot yrkes-/generell examen Område Program för yrkesexamen <sup>1</sup> Kön	Svensk bakgrund		Utländsk bakgrund				Totalt	
	Född i Sv. med minst en inrikes född förälder		Född i Sv. med två utrikes födda föräldrar		Utrikes född		Antal	%
	Antal	%	Antal	%	Antal	%		
Sjukgymnastexamen	327	96	6	2	9	3	342	100
Kvinnor	230	96	4	2	6	3	240	100
Män	97	95	..	..	3	3	102	100
Sjukhusfysikerexamen	20	56	10	28	6	17	36	100
Kvinnor	8	44	6	33	4	22	18	100
Män	12	67	4	22	..	..	18	100
Sjuksköterskeexamen	2 821	86	136	4	331	10	3 288	100
Kvinnor	2 425	86	112	4	294	10	2 831	100
Män	396	87	24	5	37	8	457	100
Specialistsjuksköterskeexamen	..	..	-	-	11	92	12	100
Kvinnor	-	-	-	-	10	100	10	100
Män	..	..	-	-	..	..	..	100
Tandhygienistexamen	93	55	21	12	55	33	169	100
Kvinnor	90	57	19	12	48	31	157	100
Män	3	25	..	..	7	58	12	100
Tandteknikerexamen	45	64	5	7	20	29	70	100
Kvinnor	39	65	5	8	16	27	60	100
Män	6	60	-	-	4	40	10	100
<b>Övrigt område</b>	<b>48</b>	<b>96</b>	<b>..</b>	<b>..</b>	<b>..</b>	<b>..</b>	<b>50</b>	<b>100</b>
Kvinnor	7	100	-	-	-	-	7	100
Män	41	95	..	..	..	..	43	100
Officersexamen	48	96	..	..	..	..	50	100
Kvinnor	7	100	-	-	-	-	7	100
Män	41	95	..	..	..	..	43	100

<sup>1</sup> Program med 3 högskolenybörjare eller fler särredovisas

## 7 B. Studenter under 65 år i högskoleutbildning läsåret 2010/11 efter svensk och utländsk bakgrund, studier mot yrkesexamen/generell examen, område, program för yrkesexamen och kön

7 B. Students under 65 years of age enrolled in higher education 2010/11 by background, studies for professional degree/general degree, subject field, professional degree programme and sex

Studier mot yrkes-/generell examen Område  Program för yrkesexamen <sup>1</sup> Kön	Svensk bakgrund		Utländsk bakgrund				Totalt	
	Född i Sv. med minst en inrikes född förälder		Född i Sv. med två utrikes födda föräldrar		Utrikes född		Antal	%
	Antal	%	Antal	%	Antal	%		
<b>Totalt</b>	<b>329 150</b>	<b>84</b>	<b>20 734</b>	<b>5</b>	<b>42 444</b>	<b>11</b>	<b>392 328</b>	<b>100</b>
Kvinnor	202 336	84	12 364	5	26 676	11	241 376	100
Män	126 814	84	8 370	6	15 768	10	150 952	100
<b>Studier mot generell examen</b>	<b>201 028</b>	<b>84</b>	<b>12 560</b>	<b>5</b>	<b>26 203</b>	<b>11</b>	<b>239 791</b>	<b>100</b>
Kvinnor	123 150	84	7 387	5	15 990	11	146 527	100
Män	77 878	84	5 173	6	10 213	11	93 264	100
<b>Humaniora och teologi</b>	<b>63 899</b>	<b>85</b>	<b>3 905</b>	<b>5</b>	<b>7 809</b>	<b>10</b>	<b>75 613</b>	<b>100</b>
Kvinnor	39 629	84	2 495	5	5 113	11	47 237	100
Män	24 270	86	1 410	5	2 696	10	28 376	100
<b>Juridik och samhällsvetenskap</b>	<b>105 738</b>	<b>82</b>	<b>7 809</b>	<b>6</b>	<b>15 153</b>	<b>12</b>	<b>128 700</b>	<b>100</b>
Kvinnor	65 932	83	4 603	6	9 339	12	79 874	100
Män	39 806	82	3 206	7	5 814	12	48 826	100
<b>Naturvetenskap</b>	<b>24 758</b>	<b>84</b>	<b>1 440</b>	<b>5</b>	<b>3 164</b>	<b>11</b>	<b>29 362</b>	<b>100</b>
Kvinnor	13 054	85	684	4	1 618	11	15 356	100
Män	11 704	84	756	5	1 546	11	14 006	100
<b>Teknik</b>	<b>28 878</b>	<b>84</b>	<b>1 699</b>	<b>5</b>	<b>3 770</b>	<b>11</b>	<b>34 347</b>	<b>100</b>
Kvinnor	11 520	84	706	5	1 506	11	13 732	100
Män	17 358	84	993	5	2 264	11	20 615	100
<b>Medicin och odontologi</b>	<b>6 474</b>	<b>81</b>	<b>345</b>	<b>4</b>	<b>1 217</b>	<b>15</b>	<b>8 036</b>	<b>100</b>
Kvinnor	5 012	82	247	4	873	14	6 132	100
Män	1 462	77	98	5	344	18	1 904	100
<b>Vård och omsorg</b>	<b>10 330</b>	<b>87</b>	<b>372</b>	<b>3</b>	<b>1 147</b>	<b>10</b>	<b>11 849</b>	<b>100</b>
Kvinnor	9 276	88	308	3	988	9	10 572	100
Män	1 054	83	64	5	159	12	1 277	100
<b>Konstnärligt område</b>	<b>9 350</b>	<b>89</b>	<b>391</b>	<b>4</b>	<b>801</b>	<b>8</b>	<b>10 542</b>	<b>100</b>
Kvinnor	5 526	88	229	4	494	8	6 249	100
Män	3 824	89	162	4	307	7	4 293	100
<b>Övrigt område</b>	<b>9 716</b>	<b>86</b>	<b>558</b>	<b>5</b>	<b>1 003</b>	<b>9</b>	<b>11 277</b>	<b>100</b>
Kvinnor	6 488	87	342	5	635	9	7 465	100
Män	3 228	85	216	6	368	10	3 812	100
<b>Okänt</b>	<b>2 196</b>	<b>84</b>	<b>180</b>	<b>7</b>	<b>242</b>	<b>9</b>	<b>2 618</b>	<b>100</b>
Kvinnor	1 311	84	116	7	136	9	1 563	100
Män	885	84	64	6	106	10	1 055	100

**7 B. (forts.)**

Studier mot yrkes-/generell examen Område  Program för yrkesexamen <sup>1</sup> Kön	Svensk bakgrund		Utländsk bakgrund				Totalt	
	Född i Sv. med minst en inrikes född förälder		Född i Sv. med två utrikes födda föräldrar		Utrikes född		Antal	%
	Antal	%	Antal	%	Antal	%		
<b>Studier mot yrkesexamen</b>	<b>128 122</b>	<b>84</b>	<b>8 174</b>	<b>5</b>	<b>16 241</b>	<b>11</b>	<b>152 537</b>	<b>100</b>
Kvinnor	79 186	83	4 977	5	10 686	11	94 849	100
Män	48 936	85	3 197	6	5 555	10	57 688	100
<b>Humaniora och teologi</b>	<b>118</b>	<b>95</b>	<b>5</b>	<b>4</b>	<b>..</b>	<b>..</b>	<b>124</b>	<b>100</b>
Kvinnor	70	92	5	7	..	..	76	100
Män	48	100	-	-	-	-	48	100
Teologie kandidatexamen	118	95	5	4	..	..	124	100
Kvinnor	70	92	5	7	..	..	76	100
Män	48	100	-	-	-	-	48	100
<b>Juridik och samhällsvetenskap</b>	<b>24 433</b>	<b>85</b>	<b>1 773</b>	<b>6</b>	<b>2 445</b>	<b>9</b>	<b>28 651</b>	<b>100</b>
Kvinnor	16 299	84	1 254	6	1 751	9	19 304	100
Män	8 134	87	519	6	694	7	9 347	100
Civilekonomexamen	6 301	85	538	7	579	8	7 418	100
Kvinnor	3 126	83	306	8	338	9	3 770	100
Män	3 175	87	232	6	241	7	3 648	100
Juristexamen	6 946	86	532	7	581	7	8 059	100
Kvinnor	4 058	85	336	7	387	8	4 781	100
Män	2 888	88	196	6	194	6	3 278	100
Psykologexamen	2 720	91	104	3	176	6	3 000	100
Kvinnor	1 875	90	79	4	136	7	2 090	100
Män	845	93	25	3	40	4	910	100
Socionomexamen	8 553	83	611	6	1 122	11	10 286	100
Kvinnor	7 285	84	541	6	897	10	8 723	100
Män	1 268	81	70	4	225	14	1 563	100
<b>Undervisning</b>	<b>35 086</b>	<b>84</b>	<b>2 105</b>	<b>5</b>	<b>4 778</b>	<b>11</b>	<b>41 969</b>	<b>100</b>
Kvinnor	26 842	83	1 599	5	3 777	12	32 218	100
Män	8 244	85	506	5	1 001	10	9 751	100
Folkhögskolläraryexamen	64	90	..	..	6	8	71	100
Kvinnor	39	89	-	..	5	11	44	100
Män	25	93	..	..	..	..	27	100
Grundskolläraryexamen 4-9	6	75	..	..	..	..	8	100
Kvinnor	5	71	..	..	..	..	7	100
Män	..	..	-	-	-	-	..	100
Lärarexamen	33 087	83	2 026	5	4 601	12	39 714	100
Kvinnor	25 023	83	1 527	5	3 628	12	30 178	100
Män	8 064	85	499	5	973	10	9 536	100
Specialläraryexamen	556	95	11	2	19	3	586	100
Kvinnor	521	95	11	2	19	3	551	100
Män	35	100	-	-	-	-	35	100
Specialpedagogexamen	869	92	26	3	46	5	941	100
Kvinnor	803	92	24	3	43	5	870	100
Män	66	93	..	..	3	4	71	100

**7 B. (forts.)**

Studier mot yrkes-/generell examen Område  Program för yrkesexamen <sup>1</sup> Kön	Svensk bakgrund		Utländsk bakgrund				Totalt	
	Född i Sv. med minst en inrikes född förälder		Född i Sv. med två utrikes födda föräldrar		Utrikes född		Antal	%
	Antal	%	Antal	%	Antal	%		
Studie- och yrkesvägledarexamen	517	78	41	6	108	16	666	100
Kvinnor	463	79	37	6	83	14	583	100
Män	54	65	4	5	25	30	83	100
<b>Naturvetenskap</b>	<b>943</b>	<b>44</b>	<b>272</b>	<b>13</b>	<b>916</b>	<b>43</b>	<b>2 131</b>	<b>100</b>
Kvinnor	727	44	202	12	732	44	1 661	100
Män	216	46	70	15	184	39	470	100
Apotekarexamen	671	47	203	14	562	39	1 436	100
Kvinnor	485	46	143	14	427	40	1 055	100
Män	186	49	60	16	135	35	381	100
Receptarieexamen	275	39	73	10	360	51	708	100
Kvinnor	244	40	63	10	310	50	617	100
Män	31	34	10	11	50	55	91	100
<b>Teknik</b>	<b>32 926</b>	<b>84</b>	<b>2 246</b>	<b>6</b>	<b>3 840</b>	<b>10</b>	<b>39 012</b>	<b>100</b>
Kvinnor	8 794	84	594	6	1 066	10	10 454	100
Män	24 132	85	1 652	6	2 774	10	28 558	100
Arkitektexamen	1 027	91	33	3	67	6	1 127	100
Kvinnor	588	91	21	3	35	5	644	100
Män	439	91	12	2	32	7	483	100
Brandingenjörsexamen	281	95	7	2	8	3	296	100
Kvinnor	90	98	..	..	..	..	92	100
Män	191	94	6	..	7	..	204	100
Civilingenjörsexamen	21 923	87	1 367	5	1 978	8	25 268	100
Kvinnor	5 960	86	376	5	580	8	6 916	100
Män	15 963	87	991	5	1 398	8	18 352	100
Högskoleingenjörsexamen	8 775	78	800	7	1 747	15	11 322	100
Kvinnor	2 046	76	191	7	449	17	2 686	100
Män	6 729	78	609	7	1 298	15	8 636	100
Sjöingenjör- och maskinteknikerexa- men	398	90	21	5	25	6	444	100
Kvinnor	20	87	..	..	..	..	23	100
Män	378	90	19	..	24	..	421	100
Sjöingenjörsexamen, påbyggnad	6	100	-	-	-	-	6	100
Män	6	100	-	-	-	-	6	100
Sjökapstens- och styrmansexamen	573	92	22	4	30	5	625	100
Kvinnor	100	93	4	4	4	4	108	100
Män	473	91	18	3	26	5	517	100
<b>Lant- och skogsbruk</b>	<b>1 975</b>	<b>97</b>	<b>24</b>	<b>1</b>	<b>28</b>	<b>1</b>	<b>2 027</b>	<b>100</b>
Kvinnor	1 182	97	16	1	16	1	1 214	100
Män	793	98	8	1	12	1	813	100
Agronomexamen	552	97	9	2	11	2	572	100
Kvinnor	423	96	7	2	9	2	439	100
Män	129	97	..	..	..	..	133	100

**7 B. (forts.)**

Studier mot yrkes-/generell examen Område  Program för yrkesexamen <sup>1</sup> Kön	Svensk bakgrund		Utländsk bakgrund				Totalt	
	Född i Sv. med minst en inrikes född förälder		Född i Sv. med två utrikes födda föräldrar		Utrikes född		Antal	%
	Antal	%	Antal	%	Antal	%		
Hippologexamen	35	100	-	-	-	-	35	100
Kvinnor	34	100	-	-	-	-	34	100
Män	..	..	-	-	-	-	..	100
Hortonomexamen	43	98	-	-	..	..	44	100
Kvinnor	30	97	-	-	..	..	31	100
Män	13	100	-	-	-	-	13	100
Jägmästarexamen	407	98	3	1	4	1	414	100
Kvinnor	121	100	-	-	-	-	121	100
Män	286	98	3	1	4	1	293	100
Landskapsarkitektexamen	534	98	8	1	5	1	547	100
Kvinnor	424	98	6	1	3	1	433	100
Män	110	96	..	..	..	..	114	100
Landskapsingenjörsexamen	131	95	3	2	4	3	138	100
Kvinnor	85	94	..	..	3	3	90	100
Män	46	96	..	..	..	..	48	100
Lantmästarexamen	99	98	..	..	..	..	101	100
Kvinnor	35	97	..	..	-	-	36	100
Män	64	98	-	-	..	..	65	100
Skogsmästarexamen	148	99	-	-	..	..	149	100
Kvinnor	22	100	-	-	-	-	22	100
Män	126	99	-	-	..	..	127	100
Skogsteknikerexamen	22	96	-	-	..	..	23	100
Kvinnor	4	100	-	-	-	-	4	100
Män	18	95	-	-	..	..	19	100
Trädgårdsingenjörsexamen	5	100	-	-	-	-	5	100
Kvinnor	5	100	-	-	-	-	5	100
<b>Medicin och odontologi</b>	<b>8 473</b>	<b>85</b>	<b>569</b>	<b>6</b>	<b>938</b>	<b>9</b>	<b>9 980</b>	<b>100</b>
Kvinnor	5 040	85	335	6	527	9	5 902	100
Män	3 433	84	234	6	411	10	4 078	100
Läkarexamen	6 342	88	350	5	512	7	7 204	100
Kvinnor	3 403	88	189	5	259	7	3 851	100
Män	2 939	88	161	5	253	8	3 353	100
Optikerexamen	167	71	35	15	33	14	235	100
Kvinnor	143	72	25	13	30	15	198	100
Män	24	65	10	27	3	8	37	100
Psykoterapeutexamen	625	88	14	2	71	10	710	100
Kvinnor	498	87	12	2	60	11	570	100
Män	127	91	..	..	11	8	140	100
Tandläkarexamen	877	64	170	12	318	23	1 365	100
Kvinnor	595	68	105	12	173	20	873	100
Män	282	57	65	13	145	29	492	100
Veterinärexamen	490	95	9	2	16	3	515	100
Kvinnor	421	96	9	2	10	2	440	100
Män	69	92	-	-	6	8	75	100



**7 B. (forts.)**

Studier mot yrkes-/generell examen Område  Program för yrkesexamen <sup>1</sup> Kön	Svensk bakgrund		Utländsk bakgrund				Totalt	
	Född i Sv. med minst en inrikes född förälder		Född i Sv. med två utrikes födda föräldrar		Utrikes född		Antal	%
	Antal	%	Antal	%	Antal	%		
<b>Vård och omsorg</b>	<b>24 153</b>	<b>84</b>	<b>1 228</b>	<b>4</b>	<b>3 370</b>	<b>12</b>	<b>28 751</b>	<b>100</b>
Kvinnor	20 355	84	1 004	4	2 877	12	24 236	100
Män	3 798	84	224	5	493	11	4 515	100
Arbetsterapeutexamen	1 410	85	86	5	170	10	1 666	100
Kvinnor	1 275	86	65	4	143	10	1 483	100
Män	135	74	21	11	27	15	183	100
Audionomexamen	149	67	20	9	52	24	221	100
Kvinnor	115	67	16	9	41	24	172	100
Män	34	69	4	8	11	22	49	100
Barnmorskeexamen	510	89	15	3	49	9	574	100
Kvinnor	506	89	15	3	48	8	569	100
Män	4	80	-	-	..	..	5	100
Biomedicinsk analytikerexamen	669	56	120	10	400	34	1 189	100
Kvinnor	521	57	84	9	316	34	921	100
Män	148	55	36	13	84	31	268	100
Dietistexamen	332	93	11	3	14	4	357	100
Kvinnor	302	93	9	3	13	4	324	100
Män	30	91	..	..	..	..	33	100
Logopedexamen	597	90	31	5	39	6	667	100
Kvinnor	537	90	28	5	33	6	598	100
Män	60	87	3	4	6	9	69	100
Ortopedingenjörsexamen	58	95	..	..	..	..	61	100
Kvinnor	28	93	..	..	..	..	30	100
Män	30	97	-	-	..	..	31	100
Röntgensjuksköterskeexamen	387	61	49	8	195	31	631	100
Kvinnor	301	62	33	7	154	32	488	100
Män	86	60	16	11	41	29	143	100
Sjukgymnastexamen	2 065	95	50	2	67	3	2 182	100
Kvinnor	1 421	95	28	2	43	3	1 492	100
Män	644	93	22	3	24	3	690	100
Sjukhusfysikerexamen	108	70	18	12	29	19	155	100
Kvinnor	53	66	10	13	17	21	80	100
Män	55	73	8	11	12	16	75	100
Sjuksköterskeexamen	14 028	86	611	4	1 658	10	16 297	100
Kvinnor	12 024	86	522	4	1 454	10	14 000	100
Män	2 004	87	89	4	204	9	2 297	100
Social omsorgsexamen	27	82	..	..	4	12	33	100
Kvinnor	26	84	..	..	3	10	31	100
Män	..	..	-	-	..	..	..	100
Specialistsjuksköterskeexamen	3 359	86	118	3	442	11	3 919	100
Kvinnor	2 833	85	105	3	396	12	3 334	100
Män	526	90	13	2	46	8	585	100

**7 B. (forts.)**

Studier mot yrkes-/generell examen Område  Program för yrkesexamen <sup>1</sup> Kön	Svensk bakgrund		Utländsk bakgrund				Totalt	
	Född i Sv. med minst en inrikes född förälder		Född i Sv. med två utrikes födda föräldrar		Utrikes född		Antal	%
	Antal	%	Antal	%	Antal	%		
Tandhygienistexamen	351	56	76	12	197	32	624	100
Kvinnor	337	58	68	12	178	31	583	100
Män	14	34	8	20	19	46	41	100
Tandteknikerexamen	148	60	27	11	72	29	247	100
Kvinnor	117	60	23	12	55	28	195	100
Män	31	60	4	8	17	33	52	100
<b>Konstnärligt område</b>	<b>60</b>	<b>92</b>	<b>3</b>	<b>5</b>	<b>..</b>	<b>..</b>	<b>65</b>	<b>100</b>
Kvinnor	36	92	..	..	..	..	39	100
Män	24	92	..	..	..	..	26	100
Konstnärlig högskoleexamen konst och design	47	90	3	6	..	..	52	100
Kvinnor	31	91	..	..	..	..	34	100
Män	16	89	..	..	..	..	18	100
Konstnärlig högskoleexamen musik	5	100	-	-	-	-	5	100
Kvinnor	..	..	-	-	-	-	..	100
Män	3	100	-	-	-	-	3	100
Organistexamen	8	100	-	-	-	-	8	100
Kvinnor	3	100	-	-	-	-	3	100
Män	5	100	-	-	-	-	5	100
<b>Övrigt område</b>	<b>333</b>	<b>94</b>	<b>7</b>	<b>2</b>	<b>15</b>	<b>4</b>	<b>355</b>	<b>100</b>
Kvinnor	47	94	..	..	..	..	50	100
Män	286	94	5	2	14	5	305	100
Officersexamen	321	96	5	1	9	3	335	100
Kvinnor	40	100	-	-	-	-	40	100
Män	281	95	5	2	9	3	295	100
Yrkehögskoleexamen	12	60	..	..	6	30	20	100
Kvinnor	7	70	..	..	..	..	10	100
Män	5	50	-	-	5	50	10	100

<sup>1</sup> Program med 3 högskolenybörjare eller fler särredovisas

### 8. Doktorandnybörjare under 65 år på forskarnivå läsåret 2010/11 fördelade efter utländsk bakgrund, forskningsämnesområde och kön

8. New postgraduate students under 65 years of age enrolled in postgraduate education 2010/11 by background, field of science and technology and sex

Forskningsämnesområde Kön	Svensk bakgrund		Utländsk bakgrund			Totalt		
	Född i Sverige med minst en inrikes född förälder		Född i Sverige med två utrikes födda föräldrar		Utrikes född	Antal	%	
	Antal	%	Antal	%	Antal			
<b>Totalt</b>	<b>1 803</b>	<b>82</b>	<b>65</b>	<b>3</b>	<b>344</b>	<b>16</b>	<b>2 212</b>	<b>100</b>
Kvinnor	927	82	34	3	168	15	1 129	100
Män	876	81	31	3	176	16	1 083	100
<b>Naturvetenskap</b>	<b>312</b>	<b>86</b>	<b>7</b>	<b>2</b>	<b>44</b>	<b>12</b>	<b>363</b>	<b>100</b>
Kvinnor	120	85	3	2	18	13	141	100
Män	192	86	4	2	26	12	222	100
<b>Teknik</b>	<b>317</b>	<b>83</b>	<b>9</b>	<b>2</b>	<b>54</b>	<b>14</b>	<b>380</b>	<b>100</b>
Kvinnor	98	84	3	3	15	13	116	100
Män	219	83	6	2	39	15	264	100
<b>Medicin och hälsovetenskap</b>	<b>663</b>	<b>77</b>	<b>29</b>	<b>3</b>	<b>171</b>	<b>20</b>	<b>863</b>	<b>100</b>
Kvinnor	421	79	18	3	92	17	531	100
Män	242	73	11	3	79	24	332	100
<b>Lantbruksvetenskap</b>	<b>55</b>	<b>92</b>	-	-	<b>5</b>	<b>8</b>	<b>60</b>	<b>100</b>
Kvinnor	34	94	-	-	..	..	36	100
Män	21	88	-	-	..	..	24	100
<b>Samhällsvetenskap</b>	<b>349</b>	<b>82</b>	<b>17</b>	<b>4</b>	<b>58</b>	<b>14</b>	<b>424</b>	<b>100</b>
Kvinnor	202	83	9	4	33	14	244	100
Män	147	82	8	4	25	14	180	100
<b>Humaniora</b>	<b>108</b>	<b>88</b>	<b>3</b>	<b>2</b>	<b>12</b>	<b>10</b>	<b>123</b>	<b>100</b>
Kvinnor	53	85	..	..	8	13	62	100
Män	55	90	..	..	4	7	61	100

## 9 A. Högskolenybörjare under 65 år i högskoleutbildning läsåret 2010/11 efter svensk och utländsk bakgrund, universitet/högskola och kön

9 A. New entrants under 65 years of age enrolled in higher education 2010/11 by background, university/higher education institution and sex

Universitet/högskola <sup>1</sup> Kön	Svensk bakgrund		Utländsk bakgrund				Totalt	
	Född i Sv. med minst en inrikes född förälder		Född i Sverige med två utrikes födda föräldrar		Utrikes född		Antal	%
	Antal	%	Antal	%	Antal	%		
<b>Totalt</b>	<b>62 659</b>	<b>82</b>	<b>4 801</b>	<b>6</b>	<b>8 736</b>	<b>11</b>	<b>76 196</b>	<b>100</b>
Kvinnor	36 049	82	2 712	6	5 418	12	44 179	100
Män	26 610	83	2 089	7	3 318	10	32 017	100
<b>Universitet</b>								
Uppsala universitet	4 019	84	300	6	454	10	4 773	100
Kvinnor	2 194	83	171	6	283	11	2 648	100
Män	1 825	86	129	6	171	8	2 125	100
Lunds universitet	4 803	84	334	6	570	10	5 707	100
Kvinnor	2 502	83	188	6	338	11	3 028	100
Män	2 301	86	146	5	232	9	2 679	100
Göteborgs universitet	4 628	81	354	6	710	12	5 692	100
Kvinnor	2 903	80	219	6	512	14	3 634	100
Män	1 725	84	135	7	198	10	2 058	100
Stockholms universitet	5 934	75	786	10	1 194	15	7 914	100
Kvinnor	3 545	73	473	10	850	17	4 868	100
Män	2 389	78	313	10	344	11	3 046	100
Umeå universitet	3 874	90	120	3	315	7	4 309	100
Kvinnor	2 372	90	71	3	179	7	2 622	100
Män	1 502	89	49	3	136	8	1 687	100
Linköpings universitet	3 429	88	167	4	317	8	3 913	100
Kvinnor	1 854	87	98	5	185	9	2 137	100
Män	1 575	89	69	4	132	7	1 776	100
Karolinska institutet	494	58	111	13	252	29	857	100
Kvinnor	386	59	75	11	195	30	656	100
Män	108	54	36	18	57	28	201	100
Kungl. Tekniska högskolan	2 050	72	326	11	469	16	2 845	100
Kvinnor	571	70	85	10	164	20	820	100
Män	1 479	73	241	12	305	15	2 025	100
Chalmers tekniska högskola	1 115	91	44	4	71	6	1 230	100
Kvinnor	299	93	8	2	16	5	323	100
Män	816	90	36	4	55	6	907	100
Luleå tekniska universitet	1 906	91	68	3	127	6	2 101	100
Kvinnor	1 023	90	34	3	75	7	1 132	100
Män	883	91	34	4	52	5	969	100
Handelshögskolan i Stockholm	200	83	20	8	20	8	240	100
Kvinnor	101	81	10	8	14	11	125	100
Män	99	86	10	9	6	5	115	100
Sveriges lantbruksuniversitet	673	93	10	1	39	5	722	100
Kvinnor	450	95	5	1	21	4	476	100
Män	223	91	5	2	18	7	246	100

**9 A. (forts.)**

Universitet/högskola <sup>1</sup> Kön	Svensk bakgrund		Utländsk bakgrund				Totalt	
	Född i Sv. med minst en inrikes född förälder		Född i Sverige med två utrikes födda föräldrar		Utrikes född		Antal	%
	Antal	%	Antal	%	Antal	%		
Karlstads universitet	2 139	87	81	3	230	9	2 450	100
Kvinnor	1 305	88	36	2	134	9	1 475	100
Män	834	86	45	5	96	10	975	100
Linnéuniversitetet	3 808	87	161	4	416	9	4 385	100
Kvinnor	2 254	86	98	4	257	10	2 609	100
Män	1 554	88	63	4	159	9	1 776	100
Örebro universitet	2 307	81	216	8	340	12	2 863	100
Kvinnor	1 440	82	118	7	200	11	1 758	100
Män	867	78	98	9	140	13	1 105	100
Mittuniversitetet	2 551	89	94	3	236	8	2 881	100
Kvinnor	1 688	90	55	3	133	7	1 876	100
Män	863	86	39	4	103	10	1 005	100
<b>Högskolor</b>								
Blekinge tekniska högskola	992	85	57	5	121	10	1 170	100
Kvinnor	435	84	27	5	56	11	518	100
Män	557	85	30	5	65	10	652	100
Försvarshögskolan	90	94	4	4	..	..	96	100
Kvinnor	19	95	..	..	-	-	20	100
Män	71	93	..	..	..	..	76	100
Gymnastik- och idrottshögskolan	76	86	3	3	9	10	88	100
Kvinnor	33	89	-	-	4	11	37	100
Män	43	84	3	6	5	10	51	100
Högskolan i Borås	1 473	81	128	7	214	12	1 815	100
Kvinnor	992	83	77	6	125	10	1 194	100
Män	481	77	51	8	89	14	621	100
Högskolan Dalarna	2 026	85	110	5	242	10	2 378	100
Kvinnor	1 141	85	64	5	141	10	1 346	100
Män	885	86	46	4	101	10	1 032	100
Högskolan på Gotland	675	87	34	4	69	9	778	100
Kvinnor	374	87	17	4	40	9	431	100
Män	301	87	17	5	29	8	347	100
Högskolan i Gävle	1 697	87	77	4	185	9	1 959	100
Kvinnor	1 079	88	44	4	104	8	1 227	100
Män	618	84	33	5	81	11	732	100
Högskolan i Halmstad	1 290	85	68	4	157	10	1 515	100
Kvinnor	730	85	34	4	92	11	856	100
Män	560	85	34	5	65	10	659	100
Högskolan i Jönköping	2 464	86	137	5	248	9	2 849	100
Kvinnor	1 420	86	72	4	154	9	1 646	100
Män	1 044	87	65	5	94	8	1 203	100
Högskolan Kristianstad	1 471	82	113	6	218	12	1 802	100
Kvinnor	1 015	84	67	6	126	10	1 208	100
Män	456	77	46	8	92	15	594	100

**9 A. (forts.)**

Universitet/högskola <sup>1</sup> Kön	Svensk bakgrund		Utländsk bakgrund				Totalt	
	Född i Sv. med minst en inrikes född förälder		Född i Sverige med två utrikes födda föräldrar		Utrikes född		Antal	%
	Antal	%	Antal	%	Antal	%		
Högskolan i Skövde	1 975	87	88	4	210	9	2 273	100
Kvinnor	882	85	46	4	111	11	1 039	100
Män	1 093	89	42	3	99	8	1 234	100
Högskolan Väst	1 458	82	103	6	211	12	1 772	100
Kvinnor	862	82	65	6	126	12	1 053	100
Män	596	83	38	5	85	12	719	100
Malmö högskola	2 162	71	255	8	647	21	3 064	100
Kvinnor	1 407	70	161	8	439	22	2 007	100
Män	755	71	94	9	208	20	1 057	100
Mälardalens högskola	1 702	77	166	7	351	16	2 219	100
Kvinnor	1 124	78	101	7	224	15	1 449	100
Män	578	75	65	8	127	16	770	100
Södertörns högskola	1 649	63	487	19	490	19	2 626	100
Kvinnor	1 130	63	321	18	357	20	1 808	100
Män	519	63	166	20	133	16	818	100
<b>Konstnärliga högskolor</b>								
Beckmans Designhögskola	21	88	-	-	3	13	24	100
Kvinnor	12	86	-	-	..	..	14	100
Män	9	90	-	-	..	..	10	100
Dans- och cirkushögskolan	36	73	..	..	12	24	49	100
Kvinnor	28	78	-	-	8	22	36	100
Män	8	62	..	..	4	31	13	100
Dramatiska institutet	27	79	..	..	6	18	34	100
Kvinnor	11	85	..	..	..	..	13	100
Män	16	76	-	-	..	..	21	100
Konstfack	50	74	-	-	18	26	68	100
Kvinnor	35	73	-	-	13	27	48	100
Män	15	75	-	-	5	25	20	100
Kungl. Konsthögskolan	8	80	-	-	..	..	10	100
Kvinnor	4	100	-	-	-	-	4	100
Män	4	67	-	-	..	..	6	100
Kungl. Musikhögskolan i Stockholm	76	86	..	..	10	11	88	100
Kvinnor	28	82	..	..	5	15	34	100
Män	48	89	..	..	5	9	54	100
Stockholms dramatiska högskola	3	43	-	-	4	57	7	100
Kvinnor	..	..	-	-	..	..	..	..
Män	..	..	-	-	..	..	..	..
Teaterhögskolan i Stockholm	8	89	-	-	..	..	9	100
Kvinnor	..	..	-	-	-	-	..	..
Män	..	..	-	-	..	..	..	..

**9 A. (forts.)**

Universitet/högskola <sup>1</sup> Kön	Svensk bakgrund		Utländsk bakgrund				Totalt	
	Född i Sv. med minst en inrikes född förälder		Född i Sverige med två utrikes födda föräldrar		Utrikes född		Antal	%
	Antal	%	Antal	%	Antal	%		
<b>Övriga enskilda utbildningsanordnare</b>								
Ersta Sköndal högskola	107	74	10	7	28	19	145	100
Kvinnor	84	74	..	..	21	19	113	100
Män	23	72	..	..	7	22	32	100
Johannelunds teologiska högskola	11	92	-	-	..	..	12	100
Kvinnor	4	100	-	-	-	-	4	100
Män	7	88	-	-	..	..	8	100
Newmaninstitutet	6	67	-	-	3	33	9	100
Kvinnor	..	..	-	-	..	..	3	100
Män	..	..	-	-	..	..	6	100
Röda Korsets Högskola	58	73	8	10	13	16	79	100
Kvinnor	50	75	5	7	..	..	67	100
Män	8	67	3	25	..	..	12	100
Sophiahemmet Högskola	56	84	3	4	8	12	67	100
Kvinnor	49	83	3	5	..	..	59	100
Män	7	88	-	-	..	..	8	100
Stockholms Musikpedagogiska Institut	19	86	-	-	3	14	22	100
Kvinnor	9	90	-	-	..	..	10	100
Män	10	83	-	-	..	..	12	100
Teologiska Högskolan, Stockholm	37	73	4	8	10	20	51	100
Kvinnor	23	68	4	12	7	21	34	100
Män	14	82	-	-	3	18	17	100
Örebro Teologiska Högskola	43	90	3	6	..	..	48	100
Kvinnor	16	89	..	..	..	..	18	100
Män	27	90	..	..	..	..	30	100
<b>Enskilda psykoterapianordnare</b>								
Ericastiftelsen	5	83	-	-	..	..	6	100
Kvinnor	..	..	-	-	..	..	..	..
Män	..	..	-	-	-	-	..	..

<sup>1</sup> Lärosäten med minst 3 högskolenybjörjare särredovisas

## 9 B. Studenter under 65 år i högskolebildning läsåret 2010/11 efter svensk och utländsk bakgrund, universitet/högskola och kön

9 B. Students under 65 years of age enrolled in higher education 2010/11 by background, university/higher education institution and sex

Universitet/högskola <sup>1</sup> Kön	Svensk bakgrund		Utländsk bakgrund				Totalt	
	Född i Sv. med minst en inrikes född förälder		Född i Sv. med två utrikes födda föräldrar		Utrikes född			
	Antal	%	Antal	%	Antal	%	Antal	%
<b>Totalt</b>	<b>329 150</b>	<b>84</b>	<b>20 734</b>	<b>5</b>	<b>42 444</b>	<b>11</b>	<b>392 328</b>	<b>100</b>
Kvinnor	202 336	84	12 364	5	26 676	11	241 376	100
Män	126 814	84	8 370	6	15 768	10	150 952	100
<b>Universitet</b>								
Uppsala universitet	25 733	84	1 613	5	3 283	11	30 629	100
Kvinnor	14 643	83	965	5	2 079	12	17 687	100
Män	11 090	86	648	5	1 204	9	12 942	100
Lunds universitet	29 470	86	1 615	5	3 104	9	34 189	100
Kvinnor	15 852	85	881	5	1 828	10	18 561	100
Män	13 618	87	734	5	1 276	8	15 628	100
Göteborgs universitet	31 199	84	1 703	5	4 188	11	37 090	100
Kvinnor	20 383	84	1 101	5	2 860	12	24 344	100
Män	10 816	85	602	5	1 328	10	12 746	100
Stockholms universitet	35 275	77	4 015	9	6 478	14	45 768	100
Kvinnor	21 955	76	2 433	8	4 339	15	28 727	100
Män	13 320	78	1 582	9	2 139	13	17 041	100
Umeå universitet	24 812	89	853	3	2 072	7	27 737	100
Kvinnor	15 650	90	518	3	1 250	7	17 418	100
Män	9 162	89	335	3	822	8	10 319	100
Linköpings universitet	17 856	89	732	4	1 564	8	20 152	100
Kvinnor	9 902	88	393	4	918	8	11 213	100
Män	7 954	89	339	4	646	7	8 939	100
Karolinska institutet	6 349	76	631	8	1 394	17	8 374	100
Kvinnor	4 855	75	468	7	1 119	17	6 442	100
Män	1 494	77	163	8	275	14	1 932	100
Kungl. Tekniska högskolan	11 257	76	1 313	9	2 189	15	14 759	100
Kvinnor	3 661	76	402	8	770	16	4 833	100
Män	7 596	77	911	9	1 419	14	9 926	100
Chalmers tekniska högskola	7 170	88	372	5	645	8	8 187	100
Kvinnor	1 925	86	101	5	206	9	2 232	100
Män	5 245	88	271	5	439	7	5 955	100
Luleå tekniska universitet	11 083	89	468	4	888	7	12 439	100
Kvinnor	6 408	89	262	4	519	7	7 189	100
Män	4 675	89	206	4	369	7	5 250	100
Handelshögskolan i Stockholm	1 318	86	111	7	111	7	1 540	100
Kvinnor	576	85	43	6	55	8	674	100
Män	742	86	68	8	56	6	866	100
Sveriges lantbruksuniversitet	4 756	94	98	2	216	4	5 070	100
Kvinnor	3 323	94	69	2	126	4	3 518	100
Män	1 433	92	29	2	90	6	1 552	100



**9 B. (forts.)**

Universitet/högskola <sup>1</sup> Kön	Svensk bakgrund		Utländsk bakgrund				Totalt	
	Född i Sv. med minst en inrikes född förälder		Född i Sv. med två utrikes födda föräldrar		Utrikes född		Antal	%
	Antal	%	Antal	%	Antal	%		
Karlstads universitet	11 683	88	401	3	1 255	9	13 339	100
Kvinnor	7 816	88	251	3	784	9	8 851	100
Män	3 867	86	150	3	471	10	4 488	100
Linnéuniversitetet	23 526	87	971	4	2 403	9	26 900	100
Kvinnor	15 308	88	590	3	1 528	9	17 426	100
Män	8 218	87	381	4	875	9	9 474	100
Örebro universitet	12 459	82	867	6	1 788	12	15 114	100
Kvinnor	8 265	84	541	5	1 087	11	9 893	100
Män	4 194	80	326	6	701	13	5 221	100
Mittuniversitetet	16 799	88	712	4	1 619	8	19 130	100
Kvinnor	11 087	89	438	4	943	8	12 468	100
Män	5 712	86	274	4	676	10	6 662	100
<b>Högskolor</b>								
Blekinge tekniska högskola	5 548	84	314	5	752	11	6 614	100
Kvinnor	2 828	85	146	4	365	11	3 339	100
Män	2 720	83	168	5	387	12	3 275	100
Försvarshögskolan	658	92	30	4	30	4	718	100
Kvinnor	194	89	14	6	11	5	219	100
Män	464	93	16	3	19	4	499	100
Gymnastik- och idrottshögskolan	601	84	54	8	62	9	717	100
Kvinnor	321	88	20	5	23	6	364	100
Män	280	79	34	10	39	11	353	100
Högskolan i Borås	7 851	83	529	6	1 101	12	9 481	100
Kvinnor	5 940	85	365	5	705	10	7 010	100
Män	1 911	77	164	7	396	16	2 471	100
Högskolan Dalarna	11 655	85	581	4	1 537	11	13 773	100
Kvinnor	7 308	85	353	4	942	11	8 603	100
Män	4 347	84	228	4	595	12	5 170	100
Högskolan på Gotland	6 039	86	356	5	605	9	7 000	100
Kvinnor	3 386	87	191	5	299	8	3 876	100
Män	2 653	85	165	5	306	10	3 124	100
Högskolan i Gävle	10 468	86	513	4	1 232	10	12 213	100
Kvinnor	7 041	87	296	4	743	9	8 080	100
Män	3 427	83	217	5	489	12	4 133	100
Högskolan i Halmstad	6 731	86	323	4	799	10	7 853	100
Kvinnor	4 308	86	189	4	487	10	4 984	100
Män	2 423	84	134	5	312	11	2 869	100
Högskolan i Jönköping	12 002	86	618	4	1 323	9	13 943	100
Kvinnor	7 468	86	376	4	841	10	8 685	100
Män	4 534	86	242	5	482	9	5 258	100
Högskolan Kristianstad	10 381	84	571	5	1 361	11	12 313	100
Kvinnor	7 451	86	361	4	887	10	8 699	100
Män	2 930	81	210	6	474	13	3 614	100

**9 B. (forts.)**

Universitet/högskola <sup>1</sup> Kön	Svensk bakgrund		Utländsk bakgrund				Totalt	
	Född i Sv. med minst en inrikes född förälder		Född i Sv. med två utrikes födda föräldrar		Utrikes född		Antal	%
	Antal	%	Antal	%	Antal	%		
Högskolan i Skövde	7 499	86	361	4	845	10	8 705	100
Kvinnor	4 351	86	209	4	505	10	5 065	100
Män	3 148	86	152	4	340	9	3 640	100
Högskolan Väst	7 114	84	387	5	968	11	8 469	100
Kvinnor	4 925	85	260	4	616	11	5 801	100
Män	2 189	82	127	5	352	13	2 668	100
Malmö högskola	13 612	77	1 157	7	2 988	17	17 757	100
Kvinnor	9 212	77	717	6	2 009	17	11 938	100
Män	4 400	76	440	8	979	17	5 819	100
Mälardalens högskola	8 840	77	854	7	1 765	15	11 459	100
Kvinnor	6 279	79	565	7	1 121	14	7 965	100
Män	2 561	73	289	8	644	18	3 494	100
Södertörns högskola	7 964	66	1 825	15	2 214	18	12 003	100
Kvinnor	5 452	66	1 229	15	1 538	19	8 219	100
Män	2 512	66	596	16	676	18	3 784	100
<b>Konstnärliga högskolor</b>								
Beckmans Designhögskola	107	91	..	..	8	7	117	100
Kvinnor	68	94	-	-	4	6	72	100
Män	39	87	..	..	4	9	45	100
Dans- och cirkushögskolan	174	86	9	4	20	10	203	100
Kvinnor	152	87	..	..	16	9	175	100
Män	22	79	..	..	4	14	28	100
Dramatiska institutet	155	83	10	5	21	11	186	100
Kvinnor	91	84	6	6	11	10	108	100
Män	64	82	4	5	10	13	78	100
Konstfack	583	86	26	4	68	10	677	100
Kvinnor	405	85	20	4	51	11	476	100
Män	178	89	6	3	17	8	201	100
Kungl. Konsthögskolan	179	87	8	4	18	9	205	100
Kvinnor	101	86	..	..	11	9	118	100
Män	78	90	..	..	7	8	87	100
Kungl. Musikhögskolan i Stockholm	725	87	26	3	83	10	834	100
Kvinnor	374	85	11	2	57	13	442	100
Män	351	90	15	4	26	7	392	100
Operahögskolan i Stockholm	25	86	..	..	3	10	29	100
Kvinnor	12	75	..	..	3	19	16	100
Män	13	100	-	-	-	-	13	100
Stockholms dramatiska högskola	209	84	9	4	31	12	249	100
Kvinnor	126	87	..	..	12	8	145	100
Män	83	80	..	..	19	18	104	100
Teaterhögskolan i Stockholm	67	85	5	6	7	9	79	100
Kvinnor	39	87	..	..	..	..	45	100
Män	28	82	..	..	..	..	34	100

**9 B. (forts.)**

Universitet/högskola <sup>1</sup> Kön	Svensk bakgrund		Utländsk bakgrund				Totalt	
	Född i Sv. med minst en inrikes född förälder		Född i Sv. med två utrikes födda föräldrar		Utrikes född		Antal	%
	Antal	%	Antal	%	Antal	%		
<b>Övriga enskilda utbildningsanordnare</b>								
Ersta Sköndal högskola	913	79	74	6	165	14	1 152	100
Kvinnor	778	79	64	6	143	15	985	100
Män	135	81	10	6	22	13	167	100
Gammelkroppa skogsskola	22	96	-	-	..	..	23	100
Kvinnor	4	100	-	-	-	-	4	100
Män	18	95	-	-	..	..	19	100
Johannelunds teologiska högskola	179	95	5	3	4	2	188	100
Kvinnor	82	95	..	..	..	..	86	100
Män	97	95	..	..	..	..	102	100
Newmaninstitutet	66	77	5	6	15	17	86	100
Kvinnor	20	67	..	..	8	27	30	100
Män	46	82	..	..	7	13	56	100
Röda Korsets Högskola	536	84	31	5	71	11	638	100
Kvinnor	439	84	25	5	57	11	521	100
Män	97	83	6	5	14	12	117	100
Sophiahemmet Högskola	500	85	25	4	63	11	588	100
Kvinnor	430	85	20	4	57	11	507	100
Män	70	86	5	6	6	7	81	100
Stockholms Musikpedagogiska Institut	134	92	3	2	9	6	146	100
Kvinnor	91	91	..	..	7	7	100	100
Män	43	93	..	..	..	..	46	100
Teologiska Högskolan, Stockholm	361	81	21	5	62	14	444	100
Kvinnor	251	80	17	5	47	15	315	100
Män	110	85	4	3	15	12	129	100
Örebro Teologiska Högskola	255	92	11	4	12	4	278	100
Kvinnor	119	92	5	4	5	4	129	100
Män	136	91	6	4	7	5	149	100
<b>Enskilda psykoterapianordnare</b>								
Center för Cognitiv Psykoterapi o Utb. i Göteborg	50	85	..	..	8	14	59	100
Kvinnor	40	83	..	..	..	..	48	100
Män	10	91	-	-	..	..	11	100
Ericastiftelsen	126	87	6	4	13	9	145	100
Kvinnor	112	88	..	..	..	..	128	100
Män	14	82	..	..	..	..	17	100
Stockholms akademi för psykoterapiutbildning	29	85	-	-	5	15	34	100
Kvinnor	24	83	-	-	5	17	29	100
Män	5	100	-	-	-	-	5	100
Svenska institutet för kognitiv psykoterapi	68	81	3	4	13	15	84	100
Kvinnor	54	82	3	5	9	14	66	100
Män	14	78	-	-	4	22	18	100
Svenska psykoanalytiska institutet	7	88	-	-	..	..	8	100
Kvinnor	..	..	-	-	-	-	5	100
Män	..	..	-	-	..	..	3	100

1 Lärosäten med minst 3 högskolenybjörjare särredovisas

## 10. Doktorandnybörjare under 65 år läsåret 2010/11 efter svensk och utländsk bakgrund, universitet/högskola och kön

10. New postgraduate students under 65 years of age enrolled in postgraduate education 2010/11 by background, university/higher education institution and sex

Universitet/högskola <sup>1</sup> Kön	Svensk bakgrund		Utländsk bakgrund				Totalt	
	Född i Sverige med minst en inrikes född förälder		Född i Sverige med två utrikes födda föräldrar		Utrikes född		Antal	%
	Antal	%	Antal	%	Antal	%		
<b>Totalt</b>	<b>1 803</b>	<b>82</b>	<b>65</b>	<b>3</b>	<b>344</b>	<b>16</b>	<b>2 212</b>	<b>100</b>
Kvinnor	927	82	34	3	168	15	1 129	100
Män	876	81	31	3	176	16	1 083	100
<b>Universitet</b>								<b>0</b>
Uppsala universitet	205	81	4	2	44	17	253	100
Kvinnor	95	83	..	..	18	16	115	100
Män	110	80	..	..	26	19	138	100
Lunds universitet	287	82	10	3	52	15	349	100
Kvinnor	129	80	6	4	27	17	162	100
Män	158	84	4	2	25	13	187	100
Göteborgs universitet	173	78	6	3	42	19	221	100
Kvinnor	99	80	3	2	21	17	123	100
Män	74	76	3	3	21	21	98	100
Stockholms universitet	116	77	10	7	24	16	150	100
Kvinnor	64	86	..	..	8	11	74	100
Män	52	68	8	11	16	21	76	100
Umeå universitet	129	84	5	3	19	12	153	100
Kvinnor	64	81	3	4	12	15	79	100
Män	65	88	..	..	7	9	74	100
Linköpings universitet	165	85	7	4	23	12	195	100
Kvinnor	92	84	5	5	13	12	110	100
Män	73	86	..	..	10	12	85	100
Karolinska institutet	227	77	12	4	57	19	296	100
Kvinnor	156	77	8	4	38	19	202	100
Män	71	76	4	4	19	20	94	100
Kungl. Tekniska högskolan	104	81	4	3	20	16	128	100
Kvinnor	29	88	..	..	3	9	33	100
Män	75	79	3	3	17	18	95	100
Chalmers tekniska högskola	106	83	4	3	18	14	128	100
Kvinnor	33	85	..	..	4	10	39	100
Män	73	82	..	..	14	16	89	100
Luleå tekniska universitet	37	88	-	-	5	12	42	100
Kvinnor	16	89	-	-	..	..	18	100
Män	21	88	-	-	3	13	24	100
Handelshögskolan i Stockholm	9	82	-	-	..	..	11	100
Kvinnor	..	..	-	-	-	-	..	100
Män	7	78	-	-	..	..	9	100
Sveriges lantbruksuniversitet	76	88	-	-	10	12	86	100
Kvinnor	45	90	-	-	5	10	50	100
Män	31	86	-	-	5	14	36	100

**10. (forts.)**

Universitet/högskola <sup>1</sup> Kön	Svensk bakgrund		Utländsk bakgrund				Totalt	
	Född i Sverige med minst en inrikes född förälder		Född i Sverige med två utrikes födda föräldrar		Utrikes född		Antal	%
	Antal	%	Antal	%	Antal	%		
Karlstads universitet	18	90	-	-	..	..	20	100
Kvinnor	6	75	-	-	..	..	8	100
Män	12	100	-	-	-	-	12	100
Linnéuniversitetet	32	97	-	-	..	..	33	100
Kvinnor	17	94	-	-	..	..	18	100
Män	15	100	-	-	-	-	15	100
Örebro universitet	32	74	..	..	10	23	43	100
Kvinnor	23	77	..	..	6	20	30	100
Män	9	69	-	-	4	31	13	100
Mittuniversitetet	25	81	..	..	5	16	31	100
Kvinnor	17	81	..	..	3	14	21	100
Män	8	80	-	-	..	..	10	100
<b>Högskolor</b>								
Blekinge tekniska högskola	5	83	-	-	..	..	6	100
Kvinnor	..	..	-	-	-	-	..	100
Män	3	75	-	-	..	..	4	100
Högskolan i Borås	3	75	-	-	..	..	4	100
Kvinnor	..	..	-	-	..	..	3	100
Män	..	..	-	-	-	-	..	100
Högskolan i Jönköping	19	86	..	..	..	..	22	100
Kvinnor	17	94	-	-	..	..	18	100
Män	..	..	..	..	..	..	4	100
Malmö högskola	14	88	-	-	..	..	16	100
Kvinnor	10	83	-	-	..	..	12	100
Män	4	100	-	-	-	-	4	100
Mälardalens högskola	19	83	-	-	4	17	23	100
Kvinnor	8	89	-	-	..	..	9	100
Män	11	79	-	-	3	21	14	100

<sup>1</sup> Lärosäten med minst 3 doktorandnybörjare särredovisas

### 11. Högskolenybörjare under 65 år i högskoleutbildning läsåret 2001/02–2010/11 efter svensk och utländsk bakgrund, universitet/högskola och kön. Procent

11. New entrants under 65 years of age enrolled in higher education 2001/02–2010/11 by background, university/higher education institution and sex. Per cent

Universitet/Högskola Läsår	Svensk bakgrund			Född i Sv. med två utrikes födda föräldrar			Utrikes född			Totalt			
	Totalt	Kv.	Män	Totalt	Kv.	Män	Totalt	Kv.	Män	%	Antal	Kv.	Män
<b>Totalt</b>													
01/02	86	86	86	4	4	4	10	10	10	100	68 005	40 832	27 173
02/03	85	85	86	4	4	4	11	11	10	100	71 194	42 579	28 615
03/04	84	84	85	4	4	4	12	12	11	100	68 567	40 971	27 596
04/05	84	84	85	4	4	5	11	12	11	100	65 193	38 407	26 786
05/06	84	84	85	4	4	5	11	12	10	100	64 244	37 642	26 602
06/07	83	82	84	5	5	5	12	13	11	100	61 900	37 200	24 700
07/08	82	81	83	5	5	5	13	13	11	100	64 873	39 334	25 539
08/09	82	82	83	5	5	6	12	13	12	100	69 466	41 137	28 329
09/10	83	83	84	6	6	6	11	12	11	100	81 859	47 547	34 312
10/11	82	82	83	6	6	7	11	12	10	100	76 196	44 179	32 017
<b>Universitet</b>													
<b>Uppsala universitet</b>													
01/02	87	87	89	4	4	3	9	9	8	100	4 025	2 438	1 587
02/03	86	85	88	4	4	3	10	11	9	100	4 118	2 475	1 643
03/04	84	83	87	5	5	4	11	12	9	100	4 147	2 433	1 714
04/05	83	82	85	5	5	5	12	14	10	100	4 368	2 586	1 782
05/06	83	81	85	5	5	5	12	14	10	100	4 253	2 432	1 821
06/07	82	81	84	5	5	5	13	14	11	100	3 658	2 181	1 477
07/08	83	81	85	5	5	5	12	14	10	100	3 790	2 187	1 603
08/09	84	81	87	5	6	5	11	13	8	100	4 309	2 475	1 834
09/10	85	84	86	5	5	5	10	11	8	100	4 938	2 785	2 153
10/11	84	83	86	6	6	6	10	11	8	100	4 773	2 648	2 125
<b>Lunds universitet</b>													
01/02	86	86	88	4	4	4	9	10	9	100	5 230	2 915	2 315
02/03	87	86	88	4	4	4	9	10	8	100	5 696	3 123	2 573
03/04	85	84	86	4	4	4	11	12	10	100	5 676	3 097	2 579
04/05	85	84	86	4	4	4	11	12	10	100	5 303	2 828	2 475
05/06	85	85	86	5	4	5	10	11	9	100	5 165	2 807	2 358
06/07	85	84	87	4	5	4	10	11	9	100	4 710	2 499	2 211
07/08	86	85	86	4	4	5	10	11	9	100	5 106	2 674	2 432
08/09	85	84	86	5	5	4	10	11	9	100	5 586	2 908	2 678
09/10	85	84	86	5	5	5	10	11	9	100	6 234	3 363	2 871
10/11	84	83	86	6	6	5	10	11	9	100	5 707	3 028	2 679
<b>Göteborgs universitet</b>													
01/02	85	85	86	4	4	5	11	11	10	100	5 246	3 648	1 598
02/03	85	85	84	4	4	4	12	11	12	100	5 492	3 771	1 721
03/04	84	84	84	4	4	4	12	12	12	100	5 349	3 562	1 787
04/05	84	84	85	4	4	4	12	12	11	100	4 883	3 209	1 674
05/06	85	85	86	3	4	3	11	12	10	100	4 743	3 080	1 663
06/07	82	81	84	4	5	4	13	14	12	100	4 665	3 058	1 607
07/08	83	81	85	4	5	3	13	14	12	100	5 115	3 335	1 780
08/09	82	81	84	5	6	5	13	13	11	100	5 581	3 658	1 923
09/10	83	82	84	5	5	5	12	13	11	100	6 419	4 145	2 274
10/11	81	80	84	6	6	7	12	14	10	100	5 692	3 634	2 058

## 11. (forts.)

Universitet/Högskola Läsår	Svensk bakgrund			Född i Sv. med två utrikes födda föräldrar			Utrikes född			Totalt			
	Totalt	Kv.	Män	Totalt	Kv.	Män	Totalt	Kv.	Män	%	Antal	Kv.	Män
Stockholms universitet													
01/02	80	79	81	7	7	7	13	13	11	100	5 178	3 390	1 788
02/03	79	78	80	7	7	7	15	15	13	100	5 240	3 288	1 952
03/04	78	77	79	7	7	7	15	16	14	100	4 935	3 049	1 886
04/05	78	77	80	8	8	8	14	15	12	100	5 062	3 037	2 025
05/06	78	76	81	8	7	8	14	16	10	100	4 798	2 878	1 920
06/07	77	75	80	9	10	8	14	15	12	100	5 344	3 197	2 147
07/08	75	73	78	10	10	9	15	17	13	100	5 827	3 592	2 235
08/09	75	74	77	9	9	9	16	17	14	100	6 947	4 378	2 569
09/10	77	76	78	9	9	10	14	15	12	100	8 325	5 122	3 203
10/11	75	73	78	10	10	10	15	17	11	100	7 914	4 868	3 046
Umeå universitet													
01/02	92	92	93	1	1	1	6	7	6	100	3 499	2 082	1 417
02/03	92	92	92	2	2	1	6	6	6	100	3 414	2 081	1 333
03/04	91	90	91	2	2	1	8	8	7	100	3 389	2 094	1 295
04/05	92	92	91	2	1	2	6	6	7	100	3 543	2 170	1 373
05/06	90	90	90	2	2	2	8	8	8	100	3 521	2 092	1 429
06/07	90	89	90	2	2	2	8	8	8	100	3 158	1 988	1 170
07/08	91	90	91	2	2	2	7	7	6	100	3 182	1 977	1 205
08/09	89	88	89	3	3	3	8	9	8	100	3 866	2 466	1 400
09/10	90	90	90	3	3	3	7	8	7	100	4 526	2 731	1 795
10/11	90	90	89	3	3	3	7	7	8	100	4 309	2 622	1 687
Linköpings universitet													
01/02	89	89	89	3	3	2	8	8	8	100	3 978	2 129	1 849
02/03	89	89	89	3	3	3	8	8	8	100	3 856	2 045	1 811
03/04	88	88	88	2	3	2	10	10	9	100	3 748	1 947	1 801
04/05	88	87	90	3	3	3	9	11	8	100	3 647	1 995	1 652
05/06	89	88	89	3	2	3	9	9	8	100	3 519	1 860	1 659
06/07	88	87	89	3	3	4	9	10	7	100	3 316	1 807	1 509
07/08	86	85	88	4	4	4	10	11	8	100	3 565	1 917	1 648
08/09	87	87	87	4	3	5	9	10	8	100	3 529	1 939	1 590
09/10	89	87	91	3	4	3	8	9	6	100	4 012	2 144	1 868
10/11	88	87	89	4	5	4	8	9	7	100	3 913	2 137	1 776
Karolinska institutet													
01/02	71	71	68	7	7	8	23	22	24	100	838	699	139
02/03	66	67	63	7	7	6	27	26	31	100	987	785	202
03/04	67	68	62	6	6	8	27	26	31	100	886	716	170
04/05	65	63	69	8	8	8	28	29	22	100	900	733	167
05/06	68	68	72	8	7	8	24	25	21	100	813	662	151
06/07	67	66	69	9	9	9	24	25	22	100	847	667	180
07/08	61	60	66	11	12	7	28	29	27	100	832	678	154
08/09	63	61	70	12	12	11	25	27	18	100	680	523	157
09/10	59	57	65	13	13	11	28	29	24	100	673	489	184
10/11	58	59	54	13	11	18	29	30	28	100	857	656	201
Kungl. Tekniska högskolan													
01/02	74	75	74	9	7	9	17	18	17	100	2 179	540	1 639
02/03	72	64	74	8	8	8	20	28	18	100	2 128	516	1 612
03/04	71	67	72	9	7	9	20	26	18	100	2 272	575	1 697
04/05	71	64	73	9	8	9	20	28	18	100	2 071	500	1 571
05/06	72	63	76	9	11	9	18	26	16	100	2 105	541	1 564
06/07	71	65	74	10	10	10	19	26	17	100	1 863	488	1 375
07/08	70	66	72	10	9	10	20	25	18	100	2 205	629	1 576
08/09	71	68	73	9	8	9	20	24	19	100	2 078	603	1 475
09/10	72	70	73	11	12	10	17	19	16	100	2 665	824	1 841
10/11	72	70	73	11	10	12	16	20	15	100	2 845	820	2 025

## 11. (forts.)

Universitet/Högskola Läsår	Svensk bakgrund			Född i Sv. med två utrikes födda föräldrar			Utrikes född			Totalt			
	Totalt	Kv.	Män	Totalt	Kv.	Män	Totalt	Kv.	Män	%	Antal	Kv.	Män
<b>Chalmers tekniska högskola</b>													
01/02	88	82	89	3	3	3	9	14	8	100	1 732	352	1 380
02/03	87	82	88	3	4	3	10	14	9	100	1 745	359	1 386
03/04	85	83	85	5	4	5	11	13	10	100	1 544	327	1 217
04/05	88	88	88	3	2	4	9	10	8	100	1 445	288	1 157
05/06	87	83	88	4	6	4	9	12	8	100	1 469	293	1 176
06/07	86	84	87	5	4	5	9	11	9	100	1 353	334	1 019
07/08	88	87	89	5	5	5	7	8	6	100	1 458	339	1 119
08/09	85	87	85	5	4	5	10	9	10	100	1 494	356	1 138
09/10	89	87	89	5	6	5	6	7	6	100	1 448	403	1 045
10/11	91	93	90	4	2	4	6	5	6	100	1 230	323	907
<b>Luleå tekniska universitet</b>													
01/02	92	91	93	2	2	2	6	7	5	100	1 972	986	986
02/03	93	93	93	3	3	3	4	4	4	100	2 213	1 179	1 034
03/04	91	90	91	3	3	2	6	6	7	100	1 954	1 037	917
04/05	91	91	92	2	2	3	6	7	5	100	2 122	950	1 172
05/06	90	89	91	3	2	3	7	9	6	100	1 988	955	1 033
06/07	89	88	91	3	3	3	8	9	6	100	1 813	893	920
07/08	91	90	92	3	3	3	6	7	6	100	1 729	902	827
08/09	90	90	90	4	3	4	6	7	5	100	1 741	884	857
09/10	90	90	91	3	2	3	7	8	5	100	2 210	1 078	1 132
10/11	91	90	91	3	3	4	6	7	5	100	2 101	1 132	969
<b>Handelshögskolan i Stockholm</b>													
01/02	90	91	89	4	5	3	6	4	8	100	174	77	97
02/03	90	93	88	3	..	6	7	7	6	100	191	82	109
03/04	85	86	85	5	6	5	9	8	10	100	191	85	106
04/05	87	89	86	6	5	6	8	6	8	100	160	62	98
05/06	90	89	91	4	..	5	6	8	4	100	174	75	99
06/07	90	90	90	3	..	3	8	8	7	100	184	86	98
07/08	88	94	83	9	5	12	3	..	5	100	173	79	94
08/09	84	87	81	6	5	7	10	8	12	100	209	102	107
09/10	83	84	83	8	10	6	8	5	11	100	248	116	132
10/11	83	81	86	8	8	9	8	11	5	100	240	125	115
<b>Sveriges lantbruksuniversitet</b>													
01/02	96	96	96	1	2	..	3	3	3	100	658	401	257
02/03	95	96	94	1	1	2	4	3	5	100	669	374	295
03/04	94	94	96	2	3	2	3	4	3	100	641	392	249
04/05	95	95	95	1	1	1	4	3	4	100	679	411	268
05/06	94	94	95	1	2	..	4	5	4	100	681	436	245
06/07	93	93	93	2	2	2	5	6	5	100	695	432	263
07/08	92	93	91	2	2	2	6	5	6	100	680	449	231
08/09	94	96	91	2	1	2	4	3	7	100	700	457	243
09/10	93	95	91	1	2	..	5	4	9	100	763	503	260
10/11	93	95	91	1	1	2	5	4	7	100	722	476	246
<b>Karlstads universitet</b>													
01/02	91	91	91	2	2	2	7	7	7	100	2 327	1 478	849
02/03	91	91	90	2	2	3	7	7	7	100	2 361	1 498	863
03/04	92	92	92	2	1	2	7	7	7	100	2 445	1 621	824
04/05	91	92	90	2	2	2	7	6	8	100	2 007	1 299	708
05/06	90	89	90	2	2	2	8	8	8	100	2 083	1 324	759
06/07	88	87	88	3	2	3	10	10	9	100	2 011	1 310	701
07/08	87	88	86	2	2	3	10	10	11	100	1 990	1 318	672
08/09	86	86	86	3	3	3	11	11	11	100	2 164	1 393	771
09/10	88	88	88	3	3	3	9	9	9	100	2 585	1 595	990
10/11	87	88	86	3	2	5	9	9	10	100	2 450	1 475	975



**11. (forts.)**

Universitet/Högskola Läsår	Svensk bakgrund			Född i Sv. med två utrikes födda föräldrar			Utrikes född			Totalt			
	Totalt	Kv.	Män	Totalt	Kv.	Män	Totalt	Kv.	Män	%	Antal	Kv.	Män
<b>Linnéuniversitetet</b>													
09/10	87	87	86	4	4	6	9	9	8	100	1 205	792	413
10/11	87	86	88	4	4	4	9	10	9	100	4 385	2 609	1 776
<b>Växjö universitet</b>													
01/02	88	88	89	3	3	3	9	9	9	100	2 063	1 233	830
02/03	86	86	87	3	3	3	11	11	11	100	2 330	1 322	1 008
03/04	87	87	87	3	3	3	10	10	10	100	2 319	1 420	899
04/05	85	85	84	3	3	4	12	12	12	100	1 536	920	616
05/06	89	88	89	2	3	2	9	9	9	100	1 614	956	658
06/07	85	85	85	2	3	2	12	12	13	100	1 749	1 062	687
07/08	86	85	86	3	3	3	11	11	12	100	1 970	1 290	680
08/09	84	85	84	3	3	3	12	12	13	100	2 251	1 371	880
09/10	85	87	84	4	4	4	11	9	13	100	1 997	1 085	912
<b>Örebro universitet</b>													
01/02	89	91	87	4	3	4	7	6	9	100	2 481	1 591	890
02/03	88	89	86	3	3	4	9	8	10	100	2 627	1 691	936
03/04	86	86	86	4	5	4	9	9	10	100	2 660	1 660	1 000
04/05	85	86	83	4	3	5	11	11	12	100	2 605	1 679	926
05/06	86	87	85	4	4	4	10	9	11	100	2 139	1 325	814
06/07	83	85	81	5	5	6	12	11	13	100	2 104	1 326	778
07/08	81	80	81	5	6	4	14	13	15	100	2 321	1 529	792
08/09	79	80	76	6	6	6	15	14	17	100	2 496	1 570	926
09/10	82	82	81	6	6	7	12	11	12	100	3 204	1 963	1 241
10/11	81	82	78	8	7	9	12	11	13	100	2 863	1 758	1 105
<b>Mittuniversitetet</b>													
01/02	93	94	92	2	2	2	5	5	5	100	2 277	1 372	905
02/03	93	94	92	2	2	2	5	4	6	100	2 315	1 497	818
03/04	93	94	92	2	1	2	5	4	6	100	2 460	1 470	990
04/05	92	93	90	2	2	3	6	5	7	100	2 377	1 514	863
05/06	91	91	91	2	3	2	6	6	7	100	2 196	1 351	845
06/07	89	89	90	3	3	4	7	8	7	100	1 995	1 328	667
07/08	89	89	89	3	2	3	8	8	8	100	1 826	1 219	607
08/09	89	89	88	3	3	3	8	8	9	100	2 390	1 530	860
09/10	88	89	86	4	3	5	8	8	9	100	3 231	2 012	1 219
10/11	89	90	86	3	3	4	8	7	10	100	2 881	1 876	1 005
<b>Högskolor</b>													
<b>Blekinge tekniska högskola</b>													
01/02	89	89	89	2	1	3	9	10	8	100	835	390	445
02/03	88	84	91	3	4	2	9	12	7	100	760	371	389
03/04	84	82	85	4	4	4	12	14	10	100	755	363	392
04/05	84	82	85	4	4	4	12	13	11	100	926	417	509
05/06	85	86	84	4	4	4	11	11	12	100	923	441	482
06/07	87	88	86	3	2	5	10	10	10	100	819	439	380
07/08	81	80	82	4	4	5	15	16	13	100	667	364	303
08/09	80	77	83	3	2	3	17	21	15	100	779	353	426
09/10	82	80	84	4	5	4	13	15	12	100	1 177	540	637
10/11	85	84	85	5	5	5	10	11	10	100	1 170	518	652
<b>Försvarshögskolan</b>													
07/08	94	91	95	..	..	..	3	-	4	100	90	11	79
08/09	94	95	94	..	..	..	4	..	4	100	116	19	97
09/10	91	91	91	3	..	3	5	..	6	100	149	34	115
10/11	94	95	93	4	..	4	..	-	..	100	96	20	76

## 11. (forts.)

Universitet/Högskola Läsår	Svensk bakgrund			Född i Sv. med två utrikes födda föräldrar			Utrikes född			Totalt			
	Totalt	Kv.	Män	Totalt	Kv.	Män	Totalt	Kv.	Män	%	Antal	Kv.	Män
Gymnastik- och idrottshögskolan													
01/02	89	87	92	..	..	..	9	11	7	100	114	54	60
02/03	90	91	90	4	..	8	6	9	..	100	103	54	49
03/04	89	94	84	3	..	6	8	6	10	100	101	52	49
04/05	81	82	81	6	11	..	13	8	17	100	86	38	48
05/06	90	93	88	7	..	9	..	..	..	100	60	27	33
06/07	97	97	98	-	..	-	..	..	..	100	77	37	40
07/08	86	82	91	12	15	9	..	..	-	100	65	33	32
08/09	89	87	91	3	..	..	8	11	..	100	109	62	47
09/10	86	91	78	4	4	..	10	4	19	100	103	67	36
10/11	86	89	84	3	..	6	10	11	10	100	88	37	51
Högskolan i Borås													
01/02	82	83	79	5	5	6	13	12	16	100	1 667	1 094	573
02/03	81	83	77	5	5	5	14	12	18	100	1 869	1 332	537
03/04	80	82	74	6	5	8	14	13	18	100	1 460	989	471
04/05	80	81	78	5	5	5	15	15	16	100	1 053	682	371
05/06	80	81	78	5	5	6	15	14	16	100	1 616	1 138	478
06/07	80	81	77	6	6	7	14	13	16	100	1 640	1 111	529
07/08	80	81	79	5	5	6	14	14	16	100	2 006	1 413	593
08/09	79	81	75	6	6	7	15	14	18	100	1 884	1 363	521
09/10	81	83	77	7	6	8	12	11	15	100	2 146	1 443	703
10/11	81	83	77	7	6	8	12	10	14	100	1 815	1 194	621
Högskolan Dalarna													
01/02	90	92	88	3	3	4	6	5	8	100	1 652	987	665
02/03	90	90	89	3	2	4	7	8	7	100	1 691	1 038	653
03/04	87	87	86	3	3	2	10	10	12	100	1 158	689	469
04/05	90	91	88	2	2	2	8	7	10	100	1 368	839	529
05/06	88	88	88	3	3	3	9	9	9	100	1 647	1 002	645
06/07	88	88	89	2	1	2	10	11	9	100	1 567	945	622
07/08	88	89	87	2	2	3	9	9	10	100	1 522	942	580
08/09	86	86	85	4	4	4	10	9	12	100	2 051	1 169	882
09/10	85	85	85	5	5	5	10	10	10	100	2 565	1 401	1 164
10/11	85	85	86	5	5	4	10	10	10	100	2 378	1 346	1 032
Högskolan på Gotland													
01/02	92	94	90	3	2	4	5	4	6	100	506	296	210
02/03	91	91	91	3	3	4	6	6	5	100	454	238	216
03/04	89	88	89	3	3	3	8	9	7	100	596	341	255
04/05	89	90	87	3	2	5	8	8	8	100	690	386	304
05/06	89	90	87	4	4	5	7	6	8	100	637	362	275
06/07	87	85	89	5	6	4	7	8	7	100	548	302	246
07/08	87	89	85	3	3	3	10	8	12	100	748	428	320
08/09	87	86	89	4	6	2	8	8	9	100	786	384	402
09/10	86	86	86	5	7	3	9	7	11	100	812	389	423
10/11	87	87	87	4	4	5	9	9	8	100	778	431	347
Högskolan i Gävle													
01/02	88	89	87	2	3	2	9	9	11	100	1 687	1 092	595
02/03	89	90	87	3	2	4	8	8	9	100	1 795	1 088	707
03/04	88	88	87	4	4	4	8	8	9	100	1 776	1 072	704
04/05	86	88	82	3	3	4	11	10	13	100	1 765	1 120	645
05/06	88	88	87	3	2	4	9	9	10	100	1 983	1 232	751
06/07	85	87	83	4	3	5	11	10	12	100	2 002	1 278	724
07/08	86	87	85	4	4	5	10	9	11	100	1 629	1 129	500
08/09	87	89	84	4	3	6	9	8	10	100	1 738	1 123	615
09/10	87	89	85	3	3	4	9	8	11	100	2 037	1 250	787
10/11	87	88	84	4	4	5	9	8	11	100	1 959	1 227	732

**11. (forts.)**

Universitet/Högskola Läsår	Svensk bakgrund			Född i Sv. med två utrikes födda föräldrar			Utrikes född			Totalt			
	Totalt	Kv.	Män	Totalt	Kv.	Män	Totalt	Kv.	Män	%	Antal	Kv.	Män
Högskolan i Halmstad													
01/02	91	91	92	2	2	3	7	7	5	100	1 389	792	597
02/03	89	88	90	4	4	4	7	8	6	100	1 479	855	624
03/04	88	88	89	3	3	3	9	10	7	100	1 482	869	613
04/05	87	87	86	4	3	4	10	10	9	100	1 548	925	623
05/06	88	89	87	3	2	3	9	9	10	100	1 519	905	614
06/07	87	87	86	4	3	5	10	10	9	100	1 497	947	550
07/08	86	86	85	4	3	5	10	11	10	100	1 526	970	556
08/09	85	86	83	4	4	4	11	11	12	100	1 807	1 118	689
09/10	86	87	84	4	4	5	10	10	11	100	2 286	1 400	886
10/11	85	85	85	4	4	5	10	11	10	100	1 515	856	659
Högskolan i Jönköping													
01/02	88	88	88	4	3	4	8	9	8	100	1 756	982	774
02/03	87	86	87	3	3	4	10	11	9	100	2 131	1 308	823
03/04	86	87	86	4	5	4	10	9	11	100	1 934	1 202	732
04/05	87	86	88	4	4	3	9	10	9	100	1 630	1 013	617
05/06	84	84	85	4	3	4	12	13	11	100	1 655	1 012	643
06/07	83	82	84	4	4	4	13	14	11	100	1 917	1 177	740
07/08	83	82	85	5	5	5	12	13	10	100	2 803	1 617	1 186
08/09	84	83	86	4	5	4	11	12	10	100	2 948	1 633	1 315
09/10	85	85	85	5	5	5	10	11	10	100	2 788	1 625	1 163
10/11	86	86	87	5	4	5	9	9	8	100	2 849	1 646	1 203
Högskolan i Kalmar													
01/02	92	92	91	2	1	3	6	6	6	100	1 905	1 185	720
02/03	91	91	92	2	3	2	7	7	7	100	1 979	1 137	842
03/04	90	90	91	3	2	3	7	7	6	100	1 726	1 007	719
04/05	91	91	92	3	2	3	6	7	5	100	1 635	950	685
05/06	89	89	89	3	3	2	8	8	9	100	1 615	961	654
06/07	89	89	89	3	3	3	8	8	7	100	1 636	933	703
07/08	89	89	88	3	2	4	8	9	8	100	1 703	1 021	682
08/09	88	88	89	4	3	5	8	9	6	100	1 704	1 018	686
09/10	90	89	90	3	3	4	7	8	6	100	1 556	889	667
Högskolan Kristianstad													
01/02	89	89	89	3	3	4	7	7	8	100	1 487	1 037	450
02/03	87	89	82	3	2	5	11	9	13	100	1 428	971	457
03/04	87	88	85	3	2	3	10	9	11	100	1 478	1 036	442
04/05	87	89	84	4	2	6	9	9	9	100	1 428	996	432
05/06	85	86	83	3	3	4	12	12	13	100	1 224	846	378
06/07	84	85	80	4	3	7	12	11	13	100	1 188	844	344
07/08	81	82	79	5	4	7	14	15	14	100	1 180	852	328
08/09	81	82	76	4	4	6	15	14	18	100	1 217	864	353
09/10	83	84	80	4	4	4	13	11	16	100	1 863	1 306	557
10/11	82	84	77	6	6	8	12	10	15	100	1 802	1 208	594
Högskolan i Skövde													
01/02	88	88	87	3	4	3	9	9	9	100	1 036	616	420
02/03	86	85	88	3	4	2	11	11	10	100	1 201	699	502
03/04	89	89	89	4	3	5	7	8	7	100	1 194	674	520
04/05	87	85	88	3	3	3	10	11	9	100	1 213	659	554
05/06	85	84	85	5	4	6	10	11	9	100	1 221	676	545
06/07	84	83	85	4	4	5	12	13	10	100	1 118	667	451
07/08	84	84	84	4	4	5	11	11	11	100	1 176	689	487
08/09	86	86	87	4	4	4	10	10	9	100	1 963	974	989
09/10	87	86	87	4	3	4	10	11	8	100	2 213	1 041	1 172
10/11	87	85	89	4	4	3	9	11	8	100	2 273	1 039	1 234

## 11. (forts.)

Universitet/Högskola Läsår	Svensk bakgrund			Född i Sv. med två utrikes födda föräldrar			Utrikes född			Totalt			
	Totalt	Kv.	Män	Totalt	Kv.	Män	Totalt	Kv.	Män	%	Antal	Kv.	Män
<b>Högskolan Väst</b>													
01/02	88	89	86	4	3	4	9	8	11	100	1 479	980	499
02/03	87	87	87	3	3	2	10	10	11	100	1 653	1 093	560
03/04	87	87	86	3	3	3	10	10	11	100	1 568	1 064	504
04/05	87	86	88	3	3	2	11	11	10	100	1 111	690	421
05/06	87	86	87	4	4	4	10	10	9	100	1 226	806	420
06/07	85	84	87	3	3	3	12	12	10	100	1 240	862	378
07/08	86	88	83	3	3	4	10	9	13	100	1 616	1 139	477
08/09	84	84	83	4	4	5	12	12	12	100	1 699	1 141	558
09/10	86	86	87	4	5	3	10	9	10	100	2 085	1 323	762
10/11	82	82	83	6	6	5	12	12	12	100	1 772	1 053	719
<b>Lärarhögskolan i Stockholm</b>													
01/02	84	85	80	4	4	4	12	11	16	100	1 837	1 490	347
02/03	79	79	76	5	5	4	16	16	20	100	2 004	1 618	386
03/04	75	75	77	4	4	4	21	21	19	100	1 857	1 468	389
04/05	79	79	78	6	6	7	15	15	15	100	1 701	1 323	378
05/06	79	79	80	5	5	4	16	16	16	100	1 839	1 400	439
06/07	75	74	78	7	7	8	18	19	14	100	1 622	1 223	399
07/08	72	73	71	9	8	11	19	19	18	100	1 026	801	225
<b>Malmö högskola</b>													
01/02	81	82	78	5	5	5	15	14	16	100	2 697	1 804	893
02/03	78	79	77	5	5	5	17	16	18	100	2 965	1 942	1 023
03/04	75	74	75	5	5	5	21	21	20	100	2 668	1 757	911
04/05	77	77	76	5	5	5	18	18	19	100	2 346	1 524	822
05/06	77	77	78	5	4	6	18	19	16	100	2 312	1 507	805
06/07	74	73	75	6	5	6	21	22	19	100	2 597	1 744	853
07/08	71	71	70	7	7	7	23	23	23	100	2 891	1 980	911
08/09	71	72	70	7	7	7	22	21	23	100	2 847	1 875	972
09/10	72	71	73	8	8	9	20	21	18	100	3 343	2 184	1 159
10/11	71	70	71	8	8	9	21	22	20	100	3 064	2 007	1 057
<b>Mälardalens högskola</b>													
01/02	82	83	79	6	6	7	12	11	14	100	2 235	1 426	809
02/03	80	80	79	7	7	9	13	13	12	100	2 310	1 409	901
03/04	80	79	80	6	6	5	15	15	15	100	2 482	1 614	868
04/05	79	79	78	7	7	7	14	14	15	100	2 434	1 513	921
05/06	77	78	74	7	6	8	16	15	17	100	2 087	1 295	792
06/07	74	75	70	8	6	10	19	18	19	100	2 040	1 309	731
07/08	76	77	75	8	8	9	16	16	16	100	1 989	1 353	636
08/09	75	76	72	9	8	10	17	16	18	100	1 875	1 296	579
09/10	78	80	75	7	7	8	15	13	17	100	2 400	1 535	865
10/11	77	78	75	7	7	8	16	15	16	100	2 219	1 449	770
<b>Södertörns högskola</b>													
01/02	75	74	78	9	9	9	15	16	13	100	1 632	1 034	598
02/03	73	71	75	10	11	8	17	18	17	100	2 014	1 270	744
03/04	71	70	73	12	13	10	17	17	18	100	2 077	1 403	674
04/05	69	70	68	14	14	13	17	16	19	100	2 079	1 348	731
05/06	68	69	65	13	13	14	19	18	21	100	1 848	1 141	707
06/07	61	62	60	17	16	18	22	22	22	100	1 707	1 123	584
07/08	62	63	62	17	17	16	21	20	22	100	1 707	1 177	530
08/09	61	62	59	18	17	20	21	21	21	100	1 783	1 214	569
09/10	64	63	65	19	19	19	18	18	16	100	2 510	1 712	798
10/11	63	63	63	19	18	20	19	20	16	100	2 626	1 808	818

## 11. (forts.)

Universitet/Högskola Läsår	Svensk bakgrund			Född i Sv. med två utrikes födda föräldrar			Utrikes född			Totalt			
	Totalt	Kv.	Män	Totalt	Kv.	Män	Totalt	Kv.	Män	%	Antal	Kv.	Män
<b>Konstnärliga högskolor</b>													
<b>Beckmans Designhögskola</b>													
02/03	93	96	87	..	..	-	5	-	13	100	83	53	30
03/04	100	100	100	-	..	-	-	-	-	100	21	15	6
04/05	83	69	100	..	..	-	13	23	-	100	23	13	10
05/06	85	78	91	..	..	..	..	..	-	100	20	9	11
06/07	88	88	88	-	..	-	..	..	..	100	16	8	8
07/08	89	83	100	..	..	-	-	-	-	100	19	12	7
08/09	95	100	92	-	..	-	..	-	..	100	21	9	12
09/10	100	100	100	-	..	-	-	-	-	100	20	10	10
10/11	88	86	90	-	..	-	13	..	..	100	24	14	10
<b>Dans- och cirkushögskolan</b>													
01/02	74	79	..	-	..	-	26	21	60	100	34	29	5
02/03	91	92	83	-	..	-	9	..	..	100	32	26	6
03/04	77	78	71	..	..	-	19	17	..	100	43	36	7
04/05	71	76	50	..	..	-	26	20	50	100	58	46	12
05/06	84	88	73	..	..	..	12	13	..	100	43	32	11
06/07	76	74	100	..	..	-	20	21	-	100	45	42	3
07/08	78	78	79	..	..	-	20	19	21	100	51	37	14
08/09	86	88	78	..	..	-	10	..	..	100	42	33	9
09/10	69	69	71	14	14	..	17	17	..	100	36	29	7
10/11	73	78	62	..	..	..	24	22	31	100	49	36	13
<b>Dramatiska institutet</b>													
01/02	88	91	84	2	..	..	10	8	13	100	145	77	68
02/03	83	83	83	3	3	4	14	14	13	100	173	98	75
03/04	86	85	86	4	6	..	10	9	11	100	159	86	73
04/05	63	70	55	7	..	..	30	26	35	100	43	23	20
05/06	77	69	84	2	5	-	21	26	16	100	162	81	81
06/07	69	81	46	-	..	-	31	19	54	100	39	26	13
07/08	85	86	85	..	..	..	11	..	..	100	27	14	13
08/09	88	100	75	-	..	-	..	-	..	100	8	4	4
09/10	57	..	55	..	..	..	36	..	36	100	14	3	11
10/11	79	85	76	..	..	-	18	..	24	100	34	13	21
<b>Konstfack</b>													
01/02	84	89	79	7	..	10	9	9	10	100	74	35	39
02/03	90	93	84	..	..	..	8	5	13	100	88	56	32
03/04	89	89	90	4	..	..	7	9	..	100	73	44	29
04/05	83	87	76	-	..	-	17	13	24	100	71	46	25
05/06	88	85	95	..	..	-	9	10	..	100	58	39	19
06/07	84	84	84	7	..	..	9	10	..	100	56	31	25
07/08	90	96	85	-	..	-	10	..	15	100	51	25	26
08/09	88	86	90	..	..	..	8	11	..	100	48	28	20
09/10	75	72	82	5	..	..	20	23	14	100	61	39	22
10/11	74	73	75	-	..	-	26	27	25	100	68	48	20
<b>Kungl. Konsthögskolan</b>													
01/02	76	50	94	..	..	-	21	42	..	100	29	12	17
02/03	82	82	82	-	..	-	18	..	..	100	22	11	11
03/04	93	100	80	-	..	-	..	-	..	100	14	9	5
04/05	89	100	80	..	..	..	..	-	..	100	18	8	10
05/06	82	89	75	-	..	-	18	..	..	100	17	9	8
06/07	93	86	100	-	..	-	..	..	-	100	14	7	7
07/08	93	86	100	-	..	-	..	..	-	100	14	7	7
08/09	78	60	85	-	..	-	22	..	..	100	18	5	13
09/10	89	83	100	..	..	-	-	-	-	100	9	6	3
10/11	80	100	67	-	..	-	..	-	..	100	10	4	6

**11. (forts.)**

Universitet/Högskola Läsår	Svensk bakgrund			Född i Sv. med två utrikes födda föräldrar			Utrikes född			Totalt			
	Totalt	Kv.	Män	Totalt	Kv.	Män	Totalt	Kv.	Män	%	Antal	Kv.	Män
<b>Kungl. Musikhögskolan i Stockholm</b>													
01/02	89	90	89	..	..	..	9	9	10	100	140	77	63
02/03	88	88	89	4	..	..	7	8	7	100	94	50	44
03/04	91	97	86	-	..	-	9	..	14	100	74	31	43
04/05	83	72	90	..	..	-	15	24	10	100	78	29	49
05/06	89	79	96	..	..	..	9	19	..	100	96	43	53
06/07	88	81	94	5	..	..	7	14	..	100	85	37	48
07/08	83	89	78	..	..	..	15	8	20	100	86	37	49
08/09	82	85	80	5	..	7	13	13	13	100	100	39	61
09/10	77	65	89	5	8	..	18	27	9	100	106	52	54
10/11	86	82	89	..	..	..	11	15	9	100	88	34	54
<b>Operahögskolan i Stockholm</b>													
01/02	..	..	..	-	..	-	-	-	-	100	..	..	..
02/03	..	..	-	-	..	-	-	-	-	100	..	..	-
03/04	..	..	..	-	..	-	-	-	-	100	..	..	..
04/05	80	..	..	-	..	-	..	-	..	100	5	..	3
05/06	..	..	-	-	..	-	-	-	-	100	..	..	-
07/08	100	..	..	-	..	-	-	-	-	100	3	..	..
08/09	..	-	..	-	..	-	..	..	-	100	3	..	..
09/10	100	-	100	-	..	-	-	-	-	100	3	-	3
10/11	..	..	..	-	..	-	-	-	-	100	..	..	..
<b>Stockholms dramatiska högskola</b>													
10/11	43	..	..	-	..	-	57	..	60	100	7	..	5
<b>Teaterhögskolan i Stockholm</b>													
01/02	86	86	86	..	..	-	9	..	..	100	35	21	14
02/03	82	88	76	..	..	..	16	13	19	100	45	24	21
03/04	67	67	67	..	..	..	22	25	..	100	18	12	6
04/05	91	95	86	9	..	..	-	-	-	100	35	21	14
05/06	62	50	73	-	..	-	38	50	27	100	21	10	11
06/07	71	70	71	..	..	..	21	..	21	100	24	10	14
07/08	82	89	71	..	..	..	12	..	..	100	33	19	14
08/09	89	94	82	..	..	-	..	-	..	100	27	16	11
09/10	73	90	58	-	..	-	27	..	42	100	22	10	12
10/11	89	..	86	-	..	-	..	-	..	100	9	..	7
<b>Övriga enskilda utbildningsanordnare</b>													
<b>Ersta Sköndal högskola</b>													
01/02	80	83	63	..	..	-	19	16	37	100	135	116	19
02/03	76	77	68	4	3	..	21	21	21	100	168	149	19
03/04	78	77	84	4	5	-	18	18	16	100	142	117	25
04/05	81	85	56	4	2	..	15	12	33	100	139	121	18
05/06	73	72	78	6	7	-	21	21	22	100	173	146	27
06/07	75	74	88	7	7	..	18	19	..	100	154	137	17
07/08	75	75	78	6	6	..	18	19	17	100	146	128	18
08/09	78	78	80	5	6	-	17	17	20	100	159	144	15
09/10	71	73	61	9	10	..	20	17	35	100	131	108	23
10/11	74	74	72	7	7	..	19	19	22	100	145	113	32
<b>Gammelkroppa skogsskola</b>													
01/02	93	..	93	..	..	..	-	-	-	100	15	..	14
03/04	100	..	100	-	..	-	-	-	-	100	19	..	18
05/06	100	..	100	-	..	-	-	-	-	100	14	..	12
07/08	100	100	100	-	..	-	-	-	-	100	14	3	11
09/10	95	100	94	-	..	-	..	-	..	100	21	4	17

## 11. (forts.)

Universitet/Högskola Läsår	Svensk bakgrund			Född i Sv. med två utrikes födda föräldrar			Utrikes född			Totalt			
	Totalt	Kv.	Män	Totalt	Kv.	Män	Totalt	Kv.	Män	%	Antal	Kv.	Män
<b>Johannelunds teologiska högskola</b>													
01/02	94	92	94	..	..	..	-	-	-	100	31	13	18
02/03	96	100	94	-	..	-	..	-	..	100	28	11	17
03/04	94	100	88	-	..	-	..	-	..	100	18	10	8
04/05	100	100	100	-	..	-	-	-	-	100	48	19	29
05/06	96	100	90	-	..	-	..	-	..	100	27	17	10
06/07	100	100	100	-	..	-	-	-	-	100	24	11	13
07/08	92	94	90	-	..	-	8	..	..	100	38	17	21
08/09	88	75	100	-	..	-	12	25	-	100	34	16	18
09/10	92	83	100	-	..	-	..	..	-	100	26	12	14
10/11	92	100	88	-	..	-	..	-	..	100	12	4	8
<b>Newmaninstitutet</b>													
10/11	67	..	67	-	..	-	33	..	..	100	9	3	6
<b>Röda Korsets Högskola</b>													
01/02	76	75	80	3	4	-	21	21	20	100	96	81	15
02/03	75	77	63	4	..	..	20	21	..	100	69	61	8
03/04	80	79	89	..	..	-	19	19	..	100	81	72	9
04/05	88	86	95	5	6	-	7	8	..	100	86	66	20
05/06	81	81	82	8	10	-	11	10	..	100	73	62	11
06/07	88	87	100	..	..	-	10	10	-	100	72	67	5
07/08	86	86	90	4	4	-	10	10	..	100	81	71	10
08/09	79	81	67	6	6	..	15	13	27	100	99	84	15
09/10	87	89	79	..	..	..	11	9	17	100	98	74	24
10/11	73	75	67	10	7	25	16	18	..	100	79	67	12
<b>Sophiahemmet Högskola</b>													
01/02	89	88	100	..	..	-	10	11	-	100	70	66	4
02/03	84	84	83	-	..	-	16	16	..	100	57	51	6
03/04	77	76	100	..	..	-	19	20	-	100	53	50	3
04/05	75	75	71	..	..	-	22	21	..	100	63	56	7
05/06	82	84	60	6	5	..	11	11	..	100	62	57	5
06/07	92	91	100	-	..	-	8	9	-	100	62	55	7
07/08	85	85	86	6	7	-	9	8	..	100	66	59	7
08/09	79	80	60	7	4	..	14	15	-	100	76	71	5
09/10	57	66	27	4	4	..	39	30	68	100	93	71	22
10/11	84	83	88	4	5	-	12	12	..	100	67	59	8
<b>Stockholms Musikpedagogiska Institut</b>													
01/02	78	80	75	-	..	-	..	..	..	100	9	5	4
02/03	67	56	75	-	..	-	33	44	25	100	21	9	12
03/04	83	83	83	-	..	-	17	17	..	100	24	18	6
04/05	83	84	80	..	..	..	10	..	..	100	29	19	10
05/06	80	70	100	..	..	-	..	..	-	100	15	10	5
06/07	84	77	100	-	..	-	16	23	-	100	19	13	6
07/08	88	83	100	-	..	-	..	..	-	100	17	12	5
08/09	91	89	..	..	..	-	-	-	-	100	11	9	..
09/10	78	78	79	-	..	-	22	..	21	100	23	9	14
10/11	86	90	83	-	..	-	14	..	..	100	22	10	12

**11. (forts.)**

Universitet/Högskola Läsår	Svensk bakgrund			Född i Sv. med två utrikes födda föräldrar			Utrikes född			Totalt			
	Totalt	Kv.	Män	Totalt	Kv.	Män	Totalt	Kv.	Män	%	Antal	Kv.	Män
<b>Teologiska Högskolan, Stockholm</b>													
01/02	85	86	83	..	..	-	9	..	..	100	33	21	12
02/03	89	96	78	..	..	..	9	..	17	100	45	27	18
03/04	78	76	83	..	..	-	18	19	17	100	55	37	18
04/05	85	85	85	5	9	-	10	..	15	100	60	34	26
05/06	86	82	95	..	..	-	12	16	..	100	57	38	19
06/07	86	83	91	..	..	-	12	14	..	100	51	29	22
07/08	81	82	77	..	..	..	15	15	..	100	52	39	13
08/09	83	86	73	-	..	-	17	14	27	100	52	37	15
09/10	85	86	81	..	..	..	12	12	..	100	59	43	16
10/11	73	68	82	8	12	-	20	21	18	100	51	34	17
<b>Örebro Teologiska Högskola</b>													
01/02	92	93	92	-	..	-	8	..	..	100	39	15	24
02/03	93	91	94	..	..	..	..	..	-	100	56	22	34
03/04	82	83	81	-	..	-	18	17	19	100	56	24	32
04/05	91	92	91	..	..	..	5	..	..	100	57	24	33
05/06	93	91	94	-	..	-	7	..	..	100	54	23	31
06/07	94	93	95	..	..	..	..	..	..	100	70	29	41
07/08	89	89	89	8	..	..	..	-	..	100	36	18	18
08/09	92	93	92	..	..	..	6	..	..	100	65	28	37
09/10	91	93	90	-	..	-	9	..	10	100	54	14	40
10/11	90	89	90	6	..	..	..	..	..	100	48	18	30
<b>Enskilda psykoterapianordnare</b>													
<b>Ericastiftelsen</b>													
01/02	..	..	-	-	..	-	-	-	-	100	..	..	-
02/03	67	67	-	-	..	-	..	..	-	100	6	6	-
03/04	100	100	..	-	..	-	-	-	-	100	5	4	..
04/05	100	100	-	-	..	-	-	-	-	100	4	4	-
05/06	100	100	-	-	..	-	-	-	-	100	4	4	-
06/07	..	..	-	-	..	-	..	..	-	100	..	..	-
07/08	..	..	-	-	..	-	..	-	..	100	3	..	..
08/09	75	75	-	-	..	-	..	..	-	100	4	4	-
09/10	100	100	-	-	..	-	-	-	-	100	4	4	-
10/11	83	75	..	-	..	-	..	..	-	100	6	4	..
<b>Psykoterapiutbildningar</b>													
01/02	21	27	-	-	..	-	79	73	100	100	14	11	3
02/03	80	100	..	-	..	-	..	-	..	100	10	6	4
03/04	83	100	..	-	..	-	..	-	..	100	6	3	3
04/05	80	75	..	-	..	-	..	..	-	100	5	4	..
05/06	86	75	100	-	..	-	..	..	-	100	7	4	3
06/07	67	..	..	-	..	-	..	..	..	100	6	3	3
07/08	..	..	-	-	..	-	..	-	..	100	..	..	..
08/09	..	..	-	-	..	-	75	..	..	100	4	..	..
09/10	-	-	-	-	..	-	..	-	..	100	..	-	..
10/11	-	-	-	-	..	-	..	..	-	100	..	..	-



## 12. Doktorandnybörjare under 65 år läsåren 2001/02–2010/11 efter svensk och utländsk bakgrund, universitet/högskola och kön. Procent

12. New postgraduate students under 65 years of age 2001/02–2010/11 by background, university/higher education institution. Per cent

Universitet/Högskola Läsår	Svensk bakgrund			Född i Sv. med två utrikes födda föräldrar			Utrikes född			Totalt			
	Totalt	Kv.	Män	Totalt	Kv.	Män	Totalt	Kv.	Män	%	Antal	Kv.	Män
<b>Totalt</b>													
01/02	86	86	87	3	3	3	11	11	10	100	2 956	1 514	1 442
02/03	87	87	86	3	2	3	11	11	11	100	3 307	1 655	1 652
03/04	87	86	87	3	3	3	10	11	10	100	2 830	1 412	1 418
04/05	87	87	86	3	3	3	10	10	10	100	2 413	1 312	1 101
05/06	85	87	83	3	2	4	12	11	13	100	2 169	1 114	1 055
06/07	84	83	85	3	2	3	13	14	12	100	2 220	1 156	1 064
07/08	84	84	84	3	2	4	13	14	12	100	2 064	1 064	1 000
08/09	84	84	84	3	3	4	13	13	12	100	2 438	1 301	1 137
09/10	81	81	82	3	3	4	15	16	15	100	2 352	1 254	1 098
10/11	82	82	81	3	3	3	16	15	16	100	2 212	1 129	1 083
<b>Uppsala universitet</b>													
01/02	89	89	89	2	2	2	9	9	8	100	327	162	165
02/03	86	85	87	3	3	3	11	12	10	100	423	201	222
03/04	86	84	88	3	4	2	11	12	9	100	340	177	163
04/05	89	88	90	2	..	..	9	8	9	100	281	154	127
05/06	85	87	84	2	..	..	13	12	13	100	240	121	119
06/07	83	83	84	2	..	..	15	16	14	100	262	128	134
07/08	83	83	83	3	3	3	14	14	14	100	266	117	149
08/09	86	81	90	3	3	3	11	15	7	100	293	144	149
09/10	83	83	82	2	..	..	15	16	15	100	270	141	129
10/11	81	83	80	2	..	..	17	16	19	100	253	115	138
<b>Lunds universitet</b>													
01/02	86	85	86	2	2	2	12	13	12	100	433	201	232
02/03	87	88	86	2	3	1	11	9	13	100	509	268	241
03/04	89	89	89	2	..	..	9	10	8	100	408	189	219
04/05	90	90	91	2	..	..	7	7	8	100	323	165	158
05/06	87	87	88	2	3	2	10	11	10	100	261	119	142
06/07	82	79	85	4	5	3	14	16	12	100	293	137	156
07/08	83	79	87	4	4	4	13	17	10	100	282	141	141
08/09	83	86	80	4	3	5	13	11	15	100	380	186	194
09/10	82	79	85	2	..	..	16	20	12	100	354	182	172
10/11	82	80	84	3	4	2	15	17	13	100	349	162	187
<b>Göteborgs universitet</b>													
01/02	85	86	85	4	..	..	11	9	14	100	355	218	137
02/03	87	87	88	2	..	..	11	11	11	100	364	234	130
03/04	84	83	84	3	3	2	14	14	13	100	304	183	121
04/05	86	87	84	2	..	..	13	13	13	100	292	180	112
05/06	82	85	79	3	2	4	15	13	17	100	275	158	117
06/07	84	86	81	2	..	..	14	13	16	100	261	159	102
07/08	84	84	84	4	4	5	12	13	11	100	223	135	88
08/09	83	84	81	3	..	..	14	14	14	100	233	139	94
09/10	78	81	73	4	3	4	19	16	23	100	227	145	82
10/11	78	80	76	3	2	3	19	17	21	100	221	123	98

## 12. (forts.)

Universitet/Högskola Läsår	Svensk bakgrund			Född i Sv. med två utrikes födda föräldrar			Utrikes född			Totalt			
	Totalt	Kv.	Män	Totalt	Kv.	Män	Totalt	Kv.	Män	%	Antal	Kv.	Män
Stockholms universitet													
01/02	84	83	86	4	5	3	12	12	11	100	254	155	99
02/03	80	84	74	5	3	9	15	13	17	100	259	148	111
03/04	86	88	85	4	3	6	10	10	9	100	231	113	118
04/05	85	88	82	6	3	10	9	9	9	100	244	152	92
05/06	83	85	80	3	..	..	14	13	15	100	182	95	87
06/07	78	77	79	4	3	6	18	20	15	100	201	115	86
07/08	82	82	83	4	4	5	13	14	12	100	141	83	58
08/09	86	85	86	4	7	-	11	8	14	100	208	121	87
09/10	77	74	80	4	4	3	20	22	16	100	214	127	87
10/11	77	86	68	7	..	..	16	11	21	100	150	74	76
Umeå universitet													
01/02	93	93	93	3	..	..	5	4	6	100	198	126	72
02/03	88	93	84	2	-	3	10	7	13	100	199	97	102
03/04	92	93	90	2	..	..	7	6	7	100	191	108	83
04/05	90	90	90	..	..	..	8	8	8	100	156	83	73
05/06	88	92	83	..	-	..	11	8	15	100	138	78	60
06/07	89	89	90	3	..	..	7	8	6	100	121	73	48
07/08	90	92	89	..	..	-	9	7	11	100	134	59	75
08/09	88	90	87	2	-	4	10	10	9	100	156	79	77
09/10	86	84	88	..	..	..	13	15	11	100	156	80	76
10/11	84	81	88	3	..	..	12	15	9	100	153	79	74
Linköpings universitet													
01/02	87	88	86	3	..	..	10	11	9	100	218	116	102
02/03	85	82	88	1	-	2	13	18	10	100	241	101	140
03/04	91	90	93	3	3	3	6	8	4	100	236	116	120
04/05	87	89	86	2	..	..	11	9	13	100	175	70	105
05/06	88	91	85	2	-	4	10	9	11	100	171	92	79
06/07	89	87	90	..	..	..	10	11	8	100	144	71	73
07/08	88	90	86	3	-	5	9	10	9	100	159	81	78
08/09	92	90	95	..	-	..	7	10	4	100	168	86	82
09/10	88	88	89	..	..	-	10	10	11	100	162	80	82
10/11	85	84	86	4	..	..	12	12	12	100	195	110	85
Karolinska institutet													
01/02	79	81	75	4	4	4	18	15	22	100	313	207	106
02/03	79	80	77	4	2	6	17	18	17	100	289	181	108
03/04	80	77	84	6	7	5	14	16	11	100	333	210	123
04/05	82	84	77	5	4	5	13	11	18	100	328	223	105
05/06	78	81	74	5	3	6	18	16	20	100	244	149	95
06/07	80	78	85	3	3	4	17	20	11	100	292	200	92
07/08	80	79	81	4	3	6	16	18	13	100	255	169	86
08/09	75	76	72	6	7	5	19	18	23	100	275	188	87
09/10	73	75	70	6	6	8	20	20	22	100	308	194	114
10/11	77	77	76	4	4	4	19	19	20	100	296	202	94
Kungl. Tekniska högskolan													
01/02	82	79	84	5	4	6	13	17	11	100	212	70	142
02/03	88	90	87	2	..	..	10	9	11	100	243	78	165
03/04	82	85	81	2	..	..	16	13	17	100	233	67	166
04/05	84	81	85	4	5	3	13	14	12	100	176	59	117
05/06	83	87	81	3	-	4	14	13	15	100	147	53	94
06/07	84	88	83	4	..	..	13	10	13	100	168	41	127
07/08	80	75	82	..	-	..	18	25	16	100	131	36	95
08/09	86	91	84	5	..	..	9	..	..	100	153	44	109
09/10	75	75	74	11	10	12	14	15	13	100	151	61	90
10/11	81	88	79	3	..	..	16	9	18	100	128	33	95

## 12. (forts.)

Universitet/Högskola Läsår	Svensk bakgrund			Född i Sv. med två utrikes födda föräldrar			Utrikes född			Totalt			
	Totalt	Kv.	Män	Totalt	Kv.	Män	Totalt	Kv.	Män	%	Antal	Kv.	Män
Chalmers tekniska högskola													
01/02	88	79	92	3	..	..	9	19	4	100	160	47	113
02/03	92	95	91	3	..	..	5	..	..	100	187	57	130
03/04	89	89	89	2	..	..	9	9	9	100	137	45	92
04/05	87	81	90	4	-	6	9	19	4	100	121	43	78
05/06	90	94	89	4	..	..	6	..	..	100	145	47	98
06/07	90	89	90	..	-	..	10	11	9	100	124	38	86
07/08	74	74	75	7	..	..	18	23	16	100	94	31	63
08/09	85	82	87	3	..	..	11	13	11	100	123	38	85
09/10	87	85	88	..	..	..	12	13	12	100	151	47	104
10/11	83	85	82	3	..	..	14	10	16	100	128	39	89
Luleå tekniska universitet													
01/02	91	92	90	3	..	..	6	6	7	100	111	50	61
02/03	94	89	96	..	..	-	5	..	..	100	111	37	74
03/04	89	83	92	..	..	-	9	10	8	100	80	30	50
04/05	92	93	91	..	-	..	6	..	..	100	62	29	33
05/06	89	95	85	-	-	-	11	..	..	100	46	19	27
06/07	96	100	93	-	-	-	4	-	7	100	68	22	46
07/08	91	93	90	-	-	-	9	..	..	100	44	15	29
08/09	85	74	91	..	-	..	13	..	..	100	71	27	44
09/10	90	88	91	-	-	-	10	12	9	100	86	33	53
10/11	88	89	88	-	-	-	12	..	..	100	42	18	24
Handelshögskolan i Stockholm													
01/02	88	78	94	..	..	-	..	..	..	100	26	9	17
02/03	90	82	94	..	..	-	..	..	..	100	29	11	18
03/04	92	100	90	-	-	-	..	-	..	100	24	4	20
04/05	93	100	86	..	-	..	-	-	-	100	14	7	7
05/06	100	100	100	-	-	-	-	-	-	100	16	6	10
06/07	100	..	..	-	-	-	-	-	-	100	4	..	..
07/08	100	100	100	-	-	-	-	-	-	100	13	6	7
08/09	82	..	..	-	-	-	..	..	-	100	11	4	7
09/10	83	100	67	-	-	-	..	-	..	100	12	6	6
10/11	82	..	..	-	-	-	..	-	..	100	11	..	..
Sveriges lantbruksuniversitet													
01/02	91	89	93	..	-	..	8	..	..	100	128	71	57
02/03	93	94	91	2	..	..	5	4	7	100	136	81	55
03/04	92	94	89	..	-	..	7	..	..	100	76	49	27
04/05	91	95	87	-	-	-	9	..	..	100	69	38	31
05/06	82	88	67	..	-	..	15	12	22	100	61	43	18
06/07	88	92	79	-	-	-	12	8	21	100	81	53	28
07/08	87	88	86	4	..	..	9	..	..	100	79	50	29
08/09	92	93	89	..	..	-	7	5	11	100	85	58	27
09/10	90	93	85	-	-	-	10	7	15	100	69	42	27
10/11	88	90	86	-	-	-	12	10	14	100	86	50	36
Karlstads universitet													
01/02	91	91	91	..	..	-	7	..	..	100	56	23	33
02/03	85	80	90	-	-	-	15	..	..	100	41	20	21
03/04	100	100	100	-	-	-	-	-	-	100	36	22	14
04/05	74	74	75	..	..	..	19	..	..	100	27	19	8
05/06	86	84	88	..	-	..	11	..	..	100	35	19	16
06/07	90	100	83	-	-	-	..	-	..	100	20	8	12
07/08	91	92	89	-	-	-	..	..	..	100	22	13	9
08/09	82	85	76	..	..	-	16	12	24	100	55	34	21
09/10	100	100	100	-	-	-	-	-	-	100	26	15	11
10/11	90	75	100	-	-	-	..	..	-	100	20	8	12

## 12. (forts.)

Universitet/Högskola Läsår	Svensk bakgrund			Född i Sv. med två utrikes födda föräldrar			Utrikes född			Totalt			
	Totalt	Kv.	Män	Totalt	Kv.	Män	Totalt	Kv.	Män	%	Antal	Kv.	Män
Linnéuniversitetet													
09/10	79	78	80	..	..	-	..	..	..	100	14	9	5
10/11	97	94	100	-	-	-	..	..	-	100	33	18	15
Växjö universitet													
01/02	85	75	93	..	..	-	..	..	..	100	27	12	15
02/03	88	90	84	4	..	..	8	6	12	100	76	51	25
03/04	83	77	100	-	-	-	17	23	-	100	18	13	5
04/05	96	94	100	-	-	-	..	..	-	100	26	17	9
05/06	90	89	92	..	..	..	..	..	-	100	31	18	13
06/07	86	86	86	-	-	-	14	..	..	100	28	14	14
07/08	88	91	85	-	-	-	13	..	..	100	24	11	13
08/09	76	82	56	..	..	-	22	14	44	100	37	28	9
09/10	100	100	100	-	-	-	-	-	-	100	8	4	4
Örebro universitet													
01/02	85	95	71	..	-	..	12	..	..	100	33	19	14
02/03	93	95	91	5	-	9	..	..	-	100	80	37	43
03/04	92	93	91	..	-	..	7	7	6	100	89	42	47
04/05	88	90	86	..	..	-	8	..	..	100	51	30	21
05/06	83	81	86	-	-	-	17	19	14	100	60	31	29
06/07	82	83	82	..	-	..	16	18	14	100	68	40	28
07/08	93	94	92	-	-	-	7	6	8	100	87	48	39
08/09	83	83	83	5	..	..	12	..	..	100	83	54	29
09/10	73	75	70	-	-	-	27	25	30	100	52	32	20
10/11	74	77	69	..	..	-	23	20	31	100	43	30	13
Mittuniversitetet													
01/02	95	100	93	..	-	..	-	-	-	100	22	8	14
02/03	90	100	85	-	-	-	..	-	..	100	21	8	13
03/04	100	100	100	-	-	-	-	-	-	100	15	7	8
04/05	90	90	91	..	-	..	..	..	-	100	21	10	11
05/06	88	90	85	..	..	-	..	-	..	100	34	21	13
06/07	84	87	75	..	-	..	..	..	-	100	19	15	4
07/08	84	85	82	..	..	-	13	..	..	100	31	20	11
08/09	86	93	73	..	-	..	12	..	..	100	42	27	15
09/10	91	100	80	..	-	..	..	-	..	100	32	17	15
10/11	81	81	80	..	..	-	16	..	..	100	31	21	10
Blekinge tekniska högskola													
01/02	67	..	..	..	-	..	..	-	..	100	9	..	..
02/03	89	88	89	..	-	..	..	..	..	100	27	8	19
03/04	71	100	56	-	-	-	29	-	44	100	14	5	9
04/05	100	100	100	-	-	-	-	-	-	100	8	3	5
05/06	86	80	89	-	-	-	..	..	..	100	14	5	9
06/07	86	..	..	-	-	-	..	-	..	100	7	..	..
07/08	55	..	..	..	-	..	27	..	..	100	11	5	6
08/09	69	58	100	-	-	-	31	42	-	100	16	12	4
09/10	86	75	100	-	-	-	..	..	-	100	7	4	3
10/11	83	..	..	-	-	-	..	-	..	100	6	..	..
Högskolan i Borås													
10/11	75	..	..	-	-	-	..	..	-	100	4	..	..

## 12. (forts.)

Universitet/Högskola Läsår	Svensk bakgrund			Född i Sv. med två utrikes födda föräldrar			Utrikes född			Totalt			
	Totalt	Kv.	Män	Totalt	Kv.	Män	Totalt	Kv.	Män	%	Antal	Kv.	Män
Högskolan i Jönköping													
01/02	80	80	80	-	-	-	..	..	..	100	10	5	5
02/03	92	..	..	-	-	-	..	..	-	100	12	..	..
03/04	100	..	..	-	-	-	-	-	-	100	4	..	..
04/05	67	67	-	..	..	-	..	..	-	100	6	-	-
05/06	88	89	86	-	-	-	12	..	..	100	25	18	7
06/07	89	88	100	..	..	-	..	..	-	100	19	16	3
07/08	96	95	100	-	-	-	..	..	-	100	28	22	6
08/09	95	100	83	-	-	-	..	-	..	100	20	14	6
09/10	85	88	75	..	..	-	..	..	..	100	20	16	4
10/11	86	..	..	..	-	..	..	..	..	100	22	18	4
Högskolan i Kalmar													
01/02	91	..	..	-	-	-	..	-	..	100	11	..	..
02/03	100	100	100	-	-	-	-	-	-	100	10	5	5
03/04	89	92	83	..	..	-	..	-	..	100	19	13	6
04/05	93	91	100	-	-	-	..	..	-	100	14	11	3
05/06	87	100	78	-	-	-	..	-	..	100	15	6	9
06/07	93	91	100	-	-	-	..	..	-	100	14	11	3
07/08	93	88	100	-	-	-	..	..	-	100	14	8	6
08/09	..	..	-	-	-	-	..	..	..	100	4	..	..
09/10	60	..	..	-	-	-	..	..	..	100	5	..	..
Malmö högskola													
01/02	100	100	100	-	-	-	-	-	-	100	7	4	3
02/03	94	100	88	-	-	-	..	-	..	100	17	9	8
03/04	88	82	100	-	-	-	..	..	-	100	17	11	6
04/05	100	100	-	-	-	-	-	-	-	100	6	-	-
05/06	80	..	..	..	..	-	..	..	-	100	15	..	..
06/07	78	..	..	..	..	-	..	..	-	100	9	..	..
07/08	80	..	..	-	-	-	..	..	..	100	10	..	..
08/09	58	57	60	..	..	-	33	..	..	100	12	7	5
09/10	85	89	75	..	..	..	-	-	-	100	13	9	4
10/11	88	83	100	-	-	-	..	..	-	100	16	12	4
Mälardalens högskola													
01/02	91	100	90	-	-	-	9	-	10	100	47	8	39
02/03	86	71	95	-	-	-	14	..	..	100	35	14	21
03/04	76	67	79	12	..	..	12	..	..	100	25	6	19
04/05	85	71	100	-	-	-	..	..	-	100	13	7	6
05/06	93	..	..	..	-	..	-	-	-	100	14	..	..
06/07	72	..	..	-	-	-	28	..	..	100	18	4	14
07/08	81	67	90	-	-	-	19	..	..	100	16	6	10
08/09	79	75	83	-	-	-	21	..	..	100	14	8	6
09/10	87	75	100	-	-	-	..	..	-	100	15	8	7
10/11	83	89	79	-	-	-	17	..	..	100	23	9	14

## Fakta om statistiken

---

### Detta omfattar statistiken

Statistiken om högskolestuderande med utländsk bakgrund omfattar det totala antalet studenter på grundnivå, avancerad nivå och forskarnivå under 65 år samt högskolenybjörjare och doktorandnybjörjare. I gruppen samtliga studenter/doktorander och därav nybjörjare ingår förutom studerande med svensk och utländsk bakgrund även inresande studenter/utländska doktorander och studenter med okänd bakgrund. De inresande studenterna och de utländska doktoranderna har kommit till Sverige i syfte att studera och bör därmed inte jämföras med de permanent boende i Sverige. De inresande studenterna och de utländska doktoranderna samt även studenterna med okänd bakgrund exkluderas därför från det totala antalet nybjörjare när svensk och utländsk bakgrund jämförs.

Med studenter på grundnivå och avancerad nivå avses de som är förstagsregistrerade på en kurs och de som är fortsättningsregistrerade på kurs som löper över flera terminer. Studenter som avbryter studierna inom tre veckor betraktas inte som registrerade. Högskolenybjörjare är den som för första gången är registrerad i högskoleutbildning på grundnivå eller avancerad nivå. Med studerande på forskarnivå avses de som har en aktivitetsgrad på minst 1 procent. Doktorandnybjörjare avser personer som för första gången rapporteras med en aktivitetsgrad om 1 procent eller mer på forskarnivå.

Undersökningsperioden är läsåren 2001/02 till 2010/11, med fokus på det senaste läsåret.

Populationen jämförs i flera tabeller med befolkningen i riket totalt, dvs. personer som är folkbokförda i Sverige.

### Invandring till Sverige

Vilket ursprung studenter med utländsk bakgrund har måste ses mot hur invandringen till Sverige har sett ut under de senaste decennierna. Under andra världskriget förvandlade flyktingar från Tyskland, Norden och Baltikum utvandrarnlandet Sverige till ett invandrarland. På 1950- och 1960-talet dominerade arbetskraftsinvandringen i Sverige. Drygt hälften av alla invandrare kom från Norden, framför allt från Finland, men många kom också från Sydeuropa och Turkiet.

År 1967 fick Sverige nya invandringsregler som gjorde det svårare för utomnordiska invandrare att bosätta sig i Sverige av arbetsmarknadspolitiska skäl. Resultatet blev att den utomnordiska arbetskraftsinvandringen minskade medan den nordiska invandringen, i synnerhet den finska, ökade dramatiskt. Mellan åren 1968 och 1975 utgjorde invandringen från Finland 43 procent av den totala invandringen. Den näst största invandringsgruppen under denna period kom från Jugoslavien, vars invandring utgjorde 11 procent av den totala invandringen.

Efter det att arbetskraftsinvandringen från de utomnordiska länderna i stort sett upphörde från mitten av 1970-talet har invandringen i stor utsträckning utgjorts av flykting- och anhöriginvandring från utomeuropeiska länder. I mitten av 1980-talet ökade invandringen från konfliktdrabbade länder som Iran, Irak, Libanon, Syrien, Turkiet och Eritrea.

Under många år dominerade invandrare från utomeuropeiska länder, men under 1990-talet har invandrare från europeiska länder ökat. Stora grupper kom från Bosnien-Hercegovina och Jugoslavien. Andra länder med stora invandringsgrupper till Sverige under detta årtionde var Iran, Irak och Somalia.

Invandringen från f.d. Jugoslavien, Irak och Somalia fortsatte att öka under början av 2000-talet. Även antalet från f.d. Sovjetunionen har ökat liksom antalet invandrare från ett flertal afrikanska länder.

Personer med utländsk bakgrund är alltså en mycket heterogen grupp. Deras nuvarande situation i Sverige beror på en mängd faktorer som exempelvis ålder vid invandring och vistelsetid i Sverige.

### **Utbildnings- och examensstruktur efter 1 juli 2007**

En ny utbildnings- och examensstruktur trädde i kraft den 1 juli 2007. Jämfört med tidigare examensordning har några examina tillkommit och ett antal har utgått. All högre utbildning delas in i tre nivåer; grundnivå, avancerad nivå och forskarnivå, där de två första nivåerna motsvarar vad som tidigare benämndes grundläggande högskoleutbildning. Kurser och examina hänförs till en viss nivå. Ett nytt poängsystem infördes där heltidsstudier under ett normalstudieår om 40 veckor motsvarar 60 högskolepoäng (tidigare 40 poäng).

I 2007 års examensordning finns tre kategorier av examina: generella examina, konstnärliga examina och yrkesexamina.

#### *Generella examina*

På grundnivå finns högskoleexamen och kandidatexamen och på avancerad nivå finns magisterexamen och masterexamen.

#### *Konstnärliga examina*

Kategorin konstnärliga examina tillkom i 2007 års examensordning. På grundnivå finns konstnärlig högskoleexamen och konstnärlig kandidatexamen och på avancerad nivå finns konstnärlig magisterexamen och konstnärlig masterexamen.

#### *Yrkesexamina*

Antalet yrkesexamina uppgick till ett 50-tal läsåret 2010/11. Utbildningar som är inriktade mot ett speciellt yrke reglerat i lag eller förordning leder till yrkesexamen liksom vissa utbildningar som leder till ett specifikt yrkesområde och en viss yrkestitel utan att yrket är reglerat. Några exempel på yrkesexamina är civilingenjör-, högskoleingenjör-, sjuksköterske-, läkar-, socionom-, jurist- och lärarexamen.

### **Definitioner och förklaringar**

Med *utländsk bakgrund* avses personer som själva är utrikes födda, samt personer som är födda i Sverige med två utrikes födda föräldrar.

Med *svensk bakgrund* avses personer som är födda i Sverige med minst en svenskfödd förälder.

Som separata grupper redovisas *utbytesstudenter*, *freemover-studenter* och *utländska doktorander* samt personer med *okänt födelseland* dvs. okänd bakgrund.

Gruppen utbytesstudenter innefattar inresande utbytesstudenter som deltar i ett utbytesprogram, dvs. utländska studenter som kommer till Sverige för att studera.

Med freemover-student avses personer som själva anordnat sina studier i landet. Gruppen innefattar personer som angivit studier som grund för bosättning hos Migrationsverket och där beslutet om uppehållstillstånd är fattat mindre än två år innan studierna påbörjades, personer som invandrat mindre än sex månader innan studiestarten och övriga med ofullständiga personnummer i högskolornas studiedokumentationssystem.

Med utländska doktorander avses personer som har angivit studier som grund för bosättning hos Migrationsverket och där beslutet om uppehållstillstånd är fattat mindre än två år innan studierna påbörjades, utrikes födda doktorander som invandrat mindre än två år innan doktorandstudierna påbörjades och övriga med ofullständiga personnummer i högskolornas studiedokumentationssystem.

Under ett och samma läsår kan en student ha olika bakgrund. Anledningen är att en person kan vara utbytesstudent den ena terminen och sedan komma som freemover-student den andra och tvärtom. Totalt redovisas studenten endast en gång per läsår vilket leder till att de enskilda grupperna i vissa fall inte går att summera till en korrekt totalsumma.

Svensk och utländsk bakgrund innefattar både personens egna födelseland samt föräldrarnas födelseland. Detta innebär att en koppling mellan barn och förälder måste upprättas. Då det inte varit möjligt att göra detta i alla fall har en rad undergrupper uppstått. För personer födda i Sverige finns därför även följande kombinationer vad gäller föräldrarnas födelseland; (A) båda föräldrarnas födelseland okänt, (B) en förälder svenskfödd och en förälder med okänt födelseland, samt (C) en utrikes född förälder och en förälder med okänt födelseland.

Grupperna har följande storleksordning fördelat på studerande på grundnivå och avancerad nivå samt studerande på forskarnivå läsåret 2010/11

	Studerande på grundnivå och avancerad nivå		Studerande på forskarnivå	
	Antal	Procent	Antal	Procent
A	41	0,0	2	0,0
B	1 601	0,4	78	0,4
C	327	0,1	11	0,1

I enlighet med annan redovisning på SCB har vi valt att betrakta föräldrar med okänt födelseland som svenskfödda. Grupperna A, B och C har därför lagts till gruppen med svensk bakgrund.

*Land:* Med land avses i de flesta fall personens egna födelseland. För personer som invandrat till Sverige registreras uppgifter om födelseland. Ofta anges det land man utvandrat ifrån som födelseland om man är född där, även om landet som sådant inte existerade vid tidpunkten då personen föddes (t.ex. Bosnien-Hercegovina). Det gäller även länder som idag inte längre existerar t.ex. Jugoslavien. Vid redovisning av personer med utländsk bakgrund redovisas personer födda i Sverige med två utrikes födda föräldrar efter föräldrarnas födelseland. Om föräldrarna är födda i olika länder redovisas personen under båda länderna. Vid summering av världsdelnivå nettoräknas personerna och förekommer således endast en gång. Om föräldrarna kommer från olika världsdelar räknas personen endast en gång på raden för samtliga studenter.

*Påbörjade högskolestudier vid 25 års ålder:* Vid beräkning av hur stor andel av befolkningen som påbörjat högskolestudier vid en viss ålder har sambearbetningar gjorts mellan befolkningsuppgifter – folkbokförda 25-åringar – och uppgifter om påbörjad högskoleutbildning t.o.m. höstterminen det år man fyller 25 år. I detta SM avser måttet personer som var folkbokförda i Sverige vid 18 års ålder.

*Påbörjade högskolestudier vid 25 års ålder efter geografiskt område:* Redovisningen görs efter personens eller föräldrarnas födelseland. Måttet avser studenter med utländsk bakgrund som var bosatta i Sverige vid 18 års ålder. I gruppen med utländsk bakgrund ingår personer som själva är utrikes födda samt personer födda i Sverige med två utrikes födda föräldrar. Studenter som själva är utrikes födda redovisas under det egna födelselandet. Gruppen född i Sverige med två utrikes födda föräldrar redovisas under föräldrarnas födelseland.

Måttet beräknas som den procentuella andelen av 25-åringar i högskoleutbildning med exempelvis fransk bakgrund av det totala antalet folkbokförda i Sverige i motsvarande ålder med fransk bakgrund.

*Tabellkommentarer:* Värdet noll har i tabellerna ersatts med (-). Små värden skall tolkas med försiktighet. Enskilda celler med värden som understiger 3, i vissa tabeller 5, har ersatts med tecknet (.). Detta gäller även i fall där uppgifter inte finns tillgängliga. I fall där uppgift inte kan förekomma används tecknet (.).



*Ålder vid invandring:* Ålder vid invandring avser ålder utifrån personens senaste invandringsdatum innan högskolestudierna påbörjades. Om senaste invandringsdatum är senare än studiestarten har personens första invandringsdatum valts.

## **Så görs statistiken**

Uppgifter om studerande på grundnivå, avancerad nivå och forskarnivå är hämtade ur universitets- och högskoleregistret. Detta register är totalräknat och omfattar samtliga registrerade studenter i landet. Registret är ”levande”, dvs. det uppdateras kontinuerligt av SCB efter rapportering från universitet och högskolor. Från universitets- och högskoleregistret hämtas uppgifter om kön, ålder, studieinriktning, studieort, högskola och nivå.

Då det förekommer att en student studerar vid mer än en högskola och kan ha mer än en studieinriktning, nettoräknas tabellerna. En studerande som t.ex. läser inom flera områden är redovisad på varje område men vid summering av yrkesexamen/generell examen endast en gång. Det är därför inte möjligt att summera de separata delsummorna i tabellerna till en korrekt totalsumma. Detta innebär också att man vid beräkning av procent inte kan summera upp andelarna till 100 procent.

Det har skett organisatoriska förändringar av högskolorna mellan läsåren 2001/02 och 2010/11. Vissa högskolor har slagits samman och några högskolor har fått status som universitet. Vid redovisning på högskolenivå redovisas högskolorna under den kategori de befinner sig idag.

I SCB:s flergenerationsregister finns uppgift om personens födelseland och föräldrarnas födelseland. Registret är en del i registersystemet för Registret över totalbefolkningen (RTB) där uppgifterna kommer från Skatteverkets folkbokföringsregister. Flergenerationsregistret innehåller kopplingar mellan barn och föräldrar (biologiska och adoptivföräldrar). Registret omfattar personer som har varit folkbokförda i Sverige någon gång sedan 1961 och som är födda 1932 eller senare.

Uppgifter om befolkningen i riket totalt är hämtade från registret över totalbefolkningen. I detta register finns alla personer som är folkbokförda i landet. Folkbokföring ska ske av dem som avser att vistas minst 12 månader i Sverige.

## **Statistikens tillförlitlighet**

Universitets- och högskoleregistret grundas på totalundersökningar. Det finns anledning att anta att de uppgifter som redovisas håller hög kvalitet. De kommer till stor del ursprungligen från universitetens/högskolornas studieadministrativa register, som även ligger till grund för årsredovisningar som i förlängningen påverkar universitetens/högskolornas anslag.

Uppgift om personens och föräldrarnas födelseland hämtas från flergenerationsregistret. Registrering i registret är en förutsättning för att få fram uppgift om personens bakgrund. Bland studerandepopulationen visar en granskning att antalet som saknar ett fullständigt personnummer och därmed inte finns med i flergenerationsregistret eller i registret över totalbefolkningen är få. Av alla registrerade studenter på grundnivå, avancerad nivå och forskarnivå läsåret 2010/11 saknade cirka 5 procent ett fullständigt personnummer.

En stor del av de personer som finns i högskoleregistret, men inte återfinns i flergenerationsregistret eller i registret över totalbefolkningen, är studerande från andra länder. Många är utbytesstudenter och freemover-studenter, som läser högst två terminer i Sverige, vilket innebär att de inte behöver folkbokföra sig.

För personer födda i Sverige krävs även en koppling till föräldrarna för att kunna knyta till land. För registrerade på grundnivå, avancerad nivå och forskarnivå läsåret 2010/11 saknades uppgift om moderns födelse-land för cirka 0,3 procent av personer födda i Sverige. Uppgift om faderns födelse-land saknades för cirka 0,6 procent av personer födda i Sverige.

Som redogjorts för ovan kan man för personer födda i Sverige dela in materialet i en rad undergrupper, beroende på att föräldrarnas födelse-land inte alltid är känt. Grupp A, båda föräldrarnas födelse-land okänt, samt grupp C, en utrikes född förälder och en förälder med okänt födelse-land, är mycket små. Valet att definiera okänt födelse-land som svenskfödd kan därför inte sägas ha någon större inverkan på fördelningen mellan studenter med svensk och utländsk bakgrund i hela studentpopulationen.

Grupp B, född i Sverige med en svenskfödd förälder och en förälder med okänt födelse-land, är något större än de övriga. Den utgör 0,4 procent av studenterna på grundnivå och avancerad nivå och 0,4 procent av studenterna på forskarnivå. Oavsett om föräldern med okänt födelse-land är svenskfödd eller utrikes född redovisas den i gruppen med svensk bakgrund. Denna grupp har knappt någon inverkan på fördelningen mellan studenter med svensk och utländsk bakgrund.

Det föreligger en viss övertäckning av utrikes födda i befolkningen i riket. Övertäckningen beror på att personer som inte längre är bosatta i Sverige inte rapporterat utflyttning till folkbokföringen. Detta får till följd att det kan finnas en viss underskattning av representationen i högskolan bland utrikes födda. Under senare tid har flera försök gjorts för att skatta övertäckningen, bland annat genom att jämföra dödsrisker för personer med svensk respektive utländsk bakgrund samt genom analys av bortfall och postreturer i olika undersökningar. För mer information om Övertäckningen i registret över totalbefolkning se publikationen *Tabeller över Sveriges befolkning 2006*.

I gruppen utrikes födda kan det även förekomma personer med två svenskfödda föräldrar. I registret över totalbefolkningen redovisas sedan 1947 barn, som föds utomlands av svenskfödda föräldrar, som svenskfödda om föräldrarna fortfarande är folkbokförda i Sverige.

Till utrikes födda räknas inte adoptivbarn. För personer som är adopterade har adoptivföräldern prioriterats före den biologiska föräldern.

## **Bra att veta**

Uppgifter om studerande med utländsk bakgrund har tidigare publicerats i Statistiska meddelanden serie UF 19 - Högskolestuderande med utländsk bakgrund. Höstterminerna 1998 och 1999, Utländsk bakgrund för studerande i grundutbildning 2001/02 och forskarutbildning 2000/01, Utländsk bakgrund för studerande i grundutbildning 2003/04 och forskarutbildning 2002/03 samt Utländsk bakgrund för studerande i grundutbildning och forskarutbildning 2004/05. Utländsk bakgrund för studerande i grundutbildning och forskarutbildning 2004/05 innehåller en ny definition av freemover-studenter vilket påverkar grupperna utrikes födda och okänd bakgrund. Detta medför att det inte går att jämföra det årets SM med tidigare SM. Det SM som avser läsåret 2006/07 innehåller en delvis förändrad definition av freemover-studenter. Freemover-studenter som har blivit svenska medborgare räknas från och med terminen för medborgarskapsbyte som utrikes född. I övrigt är definitionen densamma. Årets SM har samma definitioner som de två senaste.

I Högskoleverkets Årsrapport redovisas nyckeltal för utländsk bakgrund per lärosäte.

**Annan statistik**

Mer information om statistiken och dess kvalitet ges i en särskild Beskrivning av statistiken på SCB:s webbplats, [www.scb.se](http://www.scb.se).

## In English

---

### Summary

#### **Percentage of students with foreign background has increased**

During the 2010/11 academic year, 18 percent of new entrants (not counting exchange students and freemover students) had foreign background. In 2001/02 academic year the corresponding figure was 14 percent. Foreign background refers to individuals who were born outside of Sweden and individuals who were born in Sweden but whose parents were both born outside Sweden.

In total there were 13 500 university entrants with foreign background, which is a decrease of 3 percent compared to the year before. Of these 13 500 students, 4 800 were born in Sweden with two foreign born parents while 8 700 students were foreign born themselves. Among first-year students with foreign background, the group that was born in Sweden with two foreign born parents increased by 1 percent, while the group of foreign born persons decreased by 5 percent. The number of first-year students with a Swedish background has dropped by 8 percent compared to the previous year.

When looking at the distribution between men and women, there were no major differences between first-year students with a Swedish or a foreign background. Among first-year students with Swedish background, 58 percent were women and 42 percent were men. The corresponding proportions among first-year students with foreign background were 60 percent for women and 40 percent for men.

#### **Considerable differences regarding studies in higher education**

At the age of 25, 43 percent of those born in 1985 had begun higher education. The share of those with Swedish background was significantly higher than the share of those with foreign background. Of those aged 25 with Swedish background, 44 percent had begun higher education. The corresponding share for those with foreign background was 39 percent. Certain differences occurred concerning the group with foreign background. Of the group of foreign born students, 37 percent had begun higher education at age 25, compared to 41 percent in the group of Swedish born students with two foreign born parents.

#### **Many with Iranian background began higher education**

Among foreign born persons with Iranian background, 53 percent had begun higher education at age 25. This was a higher share than among students with Swedish background. The next highest share of those with foreign born background was among persons from Bosnia-Herzegovina at 48 percent followed by Poland at 44 percent.

Yugoslavia and Iraq were two countries with a relatively large group of 25 year olds registered in Sweden, but have a low share of those who began higher education. Somalians aged 25 who had begun higher education comprised the lowest percentage, or 21 percent of the 25-year-olds who had begun studies in higher education.

#### **Considerable variation among the different study orientations**

The share of students with foreign background varies considerably among the different types of education. Among programmes for a professional degree, pharmacy education has the highest share of students with foreign background, or 74 percent. Pharmacology had the next highest share at 62 percent; 45 percent were foreign born and 17 percent were born in Sweden with two foreign born parents. Biomedical analysts also had a high percentage. A considerably lower share of persons with foreign background had education in agriculture and forestry.

**Many persons with foreign background at Karolinska institutet**

There are significant differences between universities and institutes of higher education regarding the proportion of first-year students with a foreign background. Karolinska institutet had the highest share of first-year students with foreign background (42 percent). Södertörn University follows at 37 percent as well as Malmö University at 29 percent

**Education at the research level**

During the 2010/11 academic year, 18 percent of new doctoral students had foreign background (not including visiting postgraduate students). The number of new doctoral students with foreign background was 410. Of these students, 340 were foreign born and 70 were born in Sweden with two foreign-born parents.

There are no considerable differences between new doctoral students with Swedish and foreign background concerning the distribution of women and men during the 2010/11 academic year. Among these students with Swedish background, 51 percent were women and 49 percent were men. The corresponding proportions among new doctoral students with foreign background were 49 percent for women and 51 percent for men.

Most of the new doctoral students with foreign background had background from the EU and Asia. The largest single country was Iran.

**Medicine and health sciences most common subject areas for new doctoral students with foreign background**

The share of new doctoral students with a foreign background varies somewhat among the different subject areas. The highest percentages were found in the areas of medicine and health sciences where 23 percent of the students had foreign background. Agricultural sciences had a considerably lower share of 8 percent of new doctoral students with foreign background.

## List of tables

Explanation of symbols	20
1 A. New entrants under 65 years of age enrolled in higher education 2001/02–2010/11 by background, study level and sex.	21
1 B. Students and doctoral students under 65 years of age enrolled in higher education 2001/02–2010/11 by background, study level and sex	23
2. Share of population that has begun a Swedish higher education programme by the age of 25, by Swedish or foreign background. Per cent	25
3 A. New entrants under 65 years of age enrolled in higher education 2010/11 by background, study level, age and sex	26
3 B. Students and doctoral students under 65 years of age enrolled in higher education 2010/11 by background, study level, age and sex	27
4 A. New entrants under 65 years of age and of foreign background enrolled in higher education 2010/11 by country and sex	28
4 B. Students under 65 years of age and of foreign background enrolled in higher education 2010/11 by country and sex	31
5 A. New postgraduate students under 65 years of age and of foreign background enrolled in postgraduate education 2010/11 by country and sex	35
5 B. Postgraduate students under 65 years of age and of foreign background enrolled in postgraduate education 2010/11 by country and sex	36
6. Share of population that has begun a Swedish higher education programme by the age of 25, by geographical area.	38
7 A. New entrants under 65 years of age enrolled in higher education 2010/11 by background, studies for professional degree/general degree, subject field, professional degree programme and sex	40
7 B. Students under 65 years of age enrolled in higher education 2010/11 by background, studies for professional degree/general degree, subject field, professional degree programme and sex	45
8. New postgraduate students under 65 years of age enrolled in postgraduate education 2010/11 by background, field of science and technology and sex	51
9 A. New entrants under 65 years of age enrolled in higher education 2010/11 by background, university/higher education institution and sex	52
9 B. Students under 65 years of age enrolled in higher education 2010/11 by background, university/higher education institution and sex	56
10. New postgraduate students under 65 years of age enrolled in postgraduate education 2010/11 by background, university/higher education institution and sex	60
11. New entrants under 65 years of age enrolled in higher education 2001/02–2010/11 by background, university/higher education institution and sex. Per cent	62
12. New postgraduate students under 65 years of age 2001/02–2010/11 by background, university/higher education institution. Per cent	73

**List of terms**

Andel	Share, proportion
Antal	Number
Avancerad nivå	Second cycle
Befolkning	Population
Doktorandnybörjare	New doctoral student
Därav	Of which
Forskarnivå	Third cycle
Generell examen	General degree
Forskningsämnesområde	Research subject
Grundnivå	First cycle
Humaniora	Humanities
Högskola	Higher education institution
Högskolenybörjare	New entrants
Högskoleutbildning	Higher education
Juridik	Law
Konstnärlig utbildning	Fine and applied arts
Kvinnor	Women
Kön	Sex
Lantbruk	Agriculture
Läsår	Academic year
Medicin	Medicine
Män	Men
Naturvetenskap	Natural science
Område	Field
Okänd	Unknown
Procent	Per cent
Program	Programme
Program som leder till yrkesexamen	Professional degree programme
Samhällsvetenskap	Social and behavioural science
Samtliga	All, total
Skogsbruk	Forestry
Studerande	Student
Tabell	Table
Teknik	Technology
Totalt	Total
Undervisning	Teacher training
Universitet	University
Utbildning	Education
Utländsk bakgrund	Foreign background
Vård och omsorg	Health-related science
Yrkesexamen	Professional degree
Ålder	Age
Andel	Share, proportion