

Universitet och högskolor

Sökande och antagna till högskoleutbildning på grundnivå och avancerad nivå höstterminen 2015

Higher Education. Applicants and admitted to higher education at first and second cycle studies autumn term 2015

I korta drag

Antalet sökande till högskolan minskar

Inför hösten 2015 sökte 131 000 personer utan tidigare högskolestudier till utbildningar vid universitet och högskolor. Det är en minskning med 3 procent jämfört med föregående höst då antalet var 135 000. Bland de sökande utan tidigare högskolestudier var 59 procent kvinnor och 41 procent män hösten 2015.

Antalet sökande utan tidigare högskolestudier har minskat i åldrarna 19, 20 och 21 år men det är fortfarande 19-åringarna som står för den största andelen av ansökningarna. Även andelen sökande 19-åringar i förhållande till befolkningen i samma ålder har minskat jämfört med hösten 2014.

Förutom sökande utan tidigare högskolestudier finns ett stort antal sökande som redan har studerat i högskolan. Totalt sökte 410 000 till program och kurser vid universitet och högskolor hösten 2015. Det är en minskning med 3 procent jämfört med hösten 2014. Av det totala antalet sökande var 62 procent kvinnor och 38 procent män.

Minskning av antalet antagna

Fram till början av augusti 2015 blev 57 000 personer utan tidigare högskolestudier antagna. Det är en minskning med 2 procent jämfört med föregående höst. Av de antagna var 57 procent kvinnor och 43 procent män.

Totalt blev 240 000 sökande till program och kurser antagna hösten 2015, vilket också är en minskning jämfört med föregående höst.



Staffan Nilsson
tfn 08-563 087 56
fornamn.efternamn@uka.se



Anna Gärdqvist
tfn 019-17 65 45
fornamn.efternamn@scb.se

Lisa Sundling
tfn 019-17 67 22
fornamn.efternamn@scb.se

Statistiken har producerats av SCB på uppdrag av Universitetskanslersämbetet, som ansvarar för officiell statistik inom området.

ISSN 1654-3491 Serie Utbildning och forskning. Utkom den 19 november 2015.
URN:NBN:SE:SCB-2015-UF46SM1501_pdf
Tidigare publicering: Se avsnittet Fakta om statistiken.
Utgivare av Statistiska meddelanden är Stefan Lundgren, SCB.

Samma andel antagna jämfört med föregående höst

Av de sökande utan tidigare högskolestudier blev 43 procent antagna hösten 2015. Även hösten 2014 var andelen 43 procent. Mellan 2000 och 2011 har andelen antagna varierat, men konstant överstigit 50 procent och varit så hög som 57 procent år 2001. Mellan 2011 och 2014 skedde en minskning av andelen antagna.

Andelen som kommer in på sitt förstahandsval av det totala antalet antagna på program har ökat, från 54 till 55 procent för sökande utan tidigare högskolestudier, efter en minskning som pågått sedan 2008.

Civilingenjörsutbildningen fortsätter att öka

Av de 173 900 behöriga förstahandssökande till olika utbildningsprogram sökte 11 800 till civilingenjörsutbildningen hösten 2015. Under den senaste femårsperioden har antalet behöriga förstahandssökande till civilingenjörsutbildningen ökat från 10 000 till 11 800. Till sjuksköterskeutbildningen sökte 8 900 och till socionomutbildningen 7 000.

Hösten 2010 hade lärarutbildningen flest behöriga förstahandssökande men från och med hösten 2011 har lärarexamen ersatts av fyra nya yrkesexamina: förskolläraryrket, grundläraryrket, ämnesläraryrket och yrkesläraryrket. Antalet behöriga förstahandssökande till dessa fyra utbildningar var 17 200 hösten 2015.

Programmen kan också fördelas efter utbildningens inriktning. Flest behöriga förstahandssökande hade utbildningar med inriktning mot *samhällsvetenskap, juridik, handel och administration* (55 000) följt av *hälso- och sjukvård samt social omsorg* (40 200), *teknik och tillverkning* (24 500) samt *pedagogik och lärarutbildning* (20 800).

Störst konkurrens om platserna på psykolog- och veterinärutbildningen

Flest behöriga förstahandssökande per antagen, bland yrkesexamensprogram med minst 100 antagna, hade utbildningarna till psykolog (9,2 behöriga förstahandssökande per antagen), veterinär (7,1), läkare (6,2), fysioterapeut (5,8) och jurist (5,2). Det var i stort sett samma utbildningar som hade högst söktryck hösten 2014.

Grupperas programmen efter inriktning hade *lant- och skogsbruk samt djursjukvård* och *hälso- och sjukvård samt social omsorg* högst sökandetryck (3,5 respektive 2,6 behöriga förstahandssökande per antagen). Något lägre söktryck hade området *samhällsvetenskap, juridik, handel och administration* (2,4).

Innehåll

Statistiken med kommentarer	5
Sökande	5
Ålder	6
Kön	8
Antagna	9
Ålder	10
Kön	13
Behöriga förstahandssökande och antagna	14
Program	14
Universitet och högskolor	21
Med facit i hand	22
Resultat av antagningsprocessen höstterminen 2014	22
Utländska sökande och antagna	23
Tabeller	25
Teckenförklaring	25
1. Nettoantal sökande per ålder och kön, höstterminen 2015	26
2. Nettoantal antagna per ålder och kön, höstterminen 2015	27
3A. Sökande och antagna som ej tidigare läst i högskolan, fördelade på program/kurs och kön per högskola, höstterminen 2015	28
3B. Sökande och antagna med ofullständiga personnummer, fördelade på program/kurs och kön per högskola, höstterminen 2015	31
4. Antal behöriga förstahandssökande till program och kurs, och därav ej tidigare i högskolan, efter universitet/högskola och antagningsresultat höstterminen 2015	34
5. Antal behöriga förstahandssökande till program, indelat efter SUN-inriktning och ålder, höstterminen 2015	37
6A. Antal behöriga förstahandssökande och antagna till yrkesexamensprogram, efter typ av yrkesexamensprogram och kön, höstterminen 2015	42
6B. Antal behöriga förstahandssökande och antagna till program indelat efter SUN-inriktning och kön, höstterminen 2015	43
6C. Antal behöriga förstahandssökande och antagna med ofullständiga personnummer, till program indelat efter SUN-inriktning och kön, höstterminen 2015	48
7A. Antal behöriga förstahandssökande och antagna till yrkesexamensprogram, höstterminerna 2011–2015	53
7B. Antal behöriga förstahandssökande och antagna till program, indelat efter SUN-inriktning, höstterminerna 2011–2015	55
8. Nettoantal sökande, antagna respektive registrerade per kön och ålder, höstterminen 2014	62
9. Nettoantal sökande och antagna fördelade på tidigare högskolestudier och registrering per högskola, höstterminen 2014	63
Fakta om statistiken	64
Detta omfattar statistiken	66

Definitioner och förklaringar	66
Så görs statistiken	67
Statistikens tillförlitlighet	67
Bra att veta	68
Annan statistik	68
In English	69
<hr/>	
Summary	69
List of tables	71
List of terms	72

Statistiken med kommentarer

Sökande

Antalet sökande till högskolan

Inför hösten 2015 sökte 131 000 personer, utan tidigare högskolestudier, till utbildningar vid universitet och högskolor. Det är en minskning med 3 procent jämfört med föregående höst. I antalet sökande ingår sökande både till utbildningsprogram och fristående kurser. Sökande som saknar fullständiga personnummer har exkluderats i detta statistiska meddelande (SM).

Tabell 1. Sökande höstterminerna 1995–2015¹. Kön i procent

HT	Totalt antal sökande			därav utan tidigare högskolestudier			därav med tidigare högskolestudier		
	Andel			Andel			Andel		
	Totalt	Kvinnor	Män	Totalt	Kvinnor	Män	Totalt	Kvinnor	Män
1995	248 000	60	40	106 000	60	40	143 000	60	40
1996	274 000	61	39	113 000	60	40	161 000	62	38
1997	291 000	61	39	124 000	60	40	167 000	62	38
1998	288 000	61	39	119 000	60	40	169 000	62	38
1999	289 000	62	38	121 000	60	40	168 000	63	37
2000	283 000	63	37	110 000	60	40	173 000	65	35
2001	269 000	63	37	101 000	60	40	168 000	65	35
2002 ²	284 000	62	38	100 000	60	40	184 000	64	36
2003	292 000	62	38	97 000	60	40	195 000	63	37
2004	294 000	62	38	98 000	59	41	195 000	63	37
2005	290 000	63	37	99 000	59	41	191 000	64	36
2006	264 000	64	36	88 000	60	40	175 000	66	34
2007	292 000	64	36	91 000	60	40	200 000	66	34
2008	295 000	64	36	94 000	59	41	201 000	66	34
2009	360 000	62	38	122 000	57	43	238 000	64	36
2010	373 000	62	38	120 000	57	43	254 000	64	36
2011	385 000	63	37	117 000	58	42	269 000	65	35
2012	403 000	63	37	126 000	58	42	278 000	65	35
2013	413 000	62	38	134 000	58	42	279 000	64	36
2014	425 000	62	38	135 000	58	42	290 000	63	37
2015	410 000	62	38	131 000	59	41	279 000	63	37

¹ För varje år har fler högskolor anslutits till de antagningssystem som finns, vilket kan försvåra jämförelser över en längre tid. Se avsnittet Fakta om statistiken. Från och med 2007 sker all antagning via det samordnade antagningssystem som Universitets- och högskolerådet (UHR) ansvarar för. Tidigare terminer gjordes även antagning via högskolornas lokala system för antagning (LANT).

² Från och med hösten 2002 redovisas endast sökande med fullständiga personnummer.

Förutom sökande utan tidigare högskolestudier finns ett stort antal sökande som redan har studerat i högskolan. Dessa sökande konkurrerar om platser på program och kurser med sökande utan tidigare högskolestudier. Hösten 2015 sökte 279 000 personer som någon gång tidigare studerat i högskolan.

Av de sökande med tidigare högskolestudier hade 63 procent studerat under läsåret 2014/15, 11 procent hade studerat läsåret 2013/14 men haft studieuppehåll 2014/15 och 26 procent hade gjort ett längre uppehåll och inte studerat under de närmast föregående två åren. Dessutom hade 30 procent av de sökande med tidigare högskolestudier minst en examen från högskolan sedan tidigare.

Det totala antalet sökande, dvs. sökande med och utan tidigare högskolestudier, har minskat med 3 procent jämfört med hösten 2014.

Ålder

Jämfört med höstterminen 2014 minskade antalet sökande utan tidigare högskolestudier i åldern 19, 20 och 21 år. Hösten 2015 var antalet 19-åringar 29 800 jämfört med 33 600 hösten 2014, en minskning med 11 procent. För åldersgruppen 20 år minskade antalet från 23 300 till 21 100, en minskning med 10 procent. Antalet 21-åringar minskade från 16 900 till 16 600, en minskning med 2 procent.

Av de sökande utan tidigare högskolestudier var 23 procent 19 år höstterminen 2015, vilket är en lägre andel jämfört med föregående hösttermin. Även andelen 20-åringar har minskat jämfört med föregående hösttermin. Högst andel i figur 1 hade åldersgruppen 22-25 år. Åldersgruppen 22-25 har även ökat mest jämfört med föregående hösttermin. Andelen sökande i åldersgrupperna 26-29 och 30-34 har också ökat jämfört med föregående hösttermin.

Figur 1. Sökande, utan tidigare högskolestudier, efter åldersgrupp, ht 1998–2015. Procent

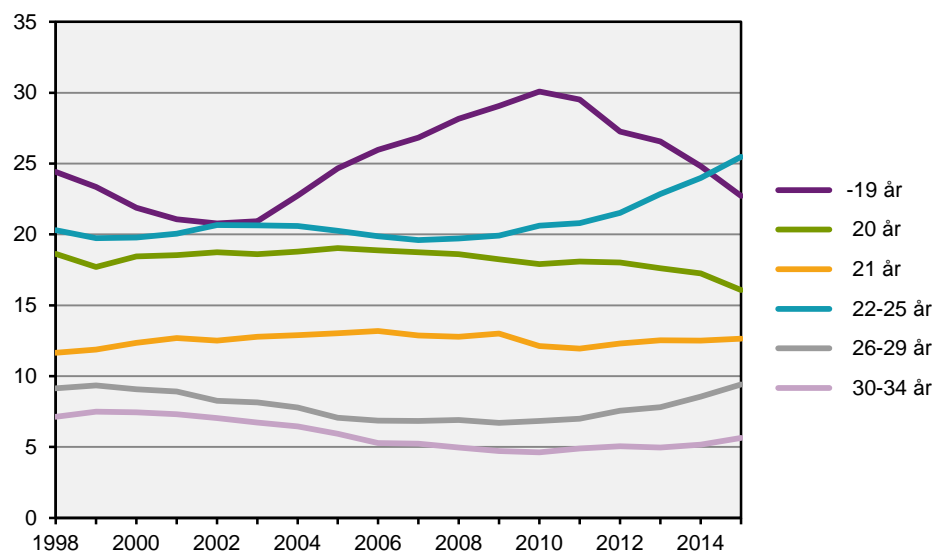

Från och med hösten 2002 redovisas endast sökande med fullständiga personnummer

Se tabellbilaga 1 för en utförligare åldersredovisning.

Andel sökande av befolkningen i samma ålder

Ett sätt att redovisa åldersfördelningen är att betrakta antalet sökande i förhållande till befolkningen totalt. I tabellen nedan redovisas andelen sökande utan tidigare högskolestudier av befolkningen i samma ålder. Jämfört med föregående höst har andelen av befolkningen som söker minskat bland 19- och 20-åringarna och ökat i de äldre åldersgrupperna. Andelen 19-åringar som söker har minskat mest jämfört med hösten 2014, men 19-åringarna står ändå fortfarande för den högsta representationen bland åldersgrupperna med 27,4 procent hösten 2015.

Tabell 2. Sökande, utan tidigare högskolestudier, av befolkningen i motsvarande ålder, ht 1998–2015. Procent

Ålder	19 ³	20	21	22–25	26–29	30–34
1998	28,6	22,5	13,7	5,4	2,3	1,3
1999	27,3	21,0	14,5	5,5	2,4	1,4
2000	23,8	19,5	13,2	5,2	2,1	1,3
2001	21,0	18,4	12,2	4,9	1,9	1,2
2002 ¹	20,7	18,4	12,2	4,9	1,8	1,2
2003	19,7	17,8	12,1	4,8	1,7	1,1
2004	20,7	17,8	12,4	4,8	1,7	1,0
2005	21,8	17,3	12,3	4,7	1,6	1,0
2006	20,1	14,8	10,6	4,1	1,4	0,8
2007	20,1	14,9	10,3	4,1	1,4	0,8
2008	21,0	14,2	10,3	4,1	1,4	0,8
2009	26,4	17,5	12,7	5,2	1,8	1,0
2010	27,0	15,9	11,3	5,1	1,8	1,0
2011	26,2	15,7	10,3	4,8	1,7	1,0
2012	27,1	17,1	11,4	5,2	2,0	1,1
2013	28,9	18,4	12,5	5,6	2,1	1,1
2014	29,0	18,7	13,1	5,9	2,2	1,1
2015 ²	27,4	18,1	13,2	6,1	2,3	1,2

1 Från och med hösten 2002 redovisas endast sökande med fullständiga personnummer.

2 Befolkningssiffrorna 2015 avser preliminära siffror t.o.m. 2015-06-30.

3 I gruppen sökande finns ett fåtal under 19 år, medan befolkningen enbart avser de som är 19 år.

Kön

Bland de sökande utan tidigare högskolestudier var 59 procent kvinnor och 41 procent män hösten 2015. Andelen kvinnor har varierat mellan 57 och 60 procent sedan 1998 och andelen män mellan 40 och 43 procent.

Jämfört med föregående hösttermin minskade antalet kvinnor och män som söker till högskolan. Under perioden 1998–2015 har antalet kvinnor som söker till högskolan varierat mellan 53 500 och 78 300. Antalet män som söker har under motsvarande period varierat mellan 34 900 och 57 000. För såväl kvinnor som män noterades det lägsta antalet hösten 2006 och det högsta antalet hösten 2014.

Figur 2. Sökande, utan tidigare högskolestudier, efter kön, ht 1998–2015

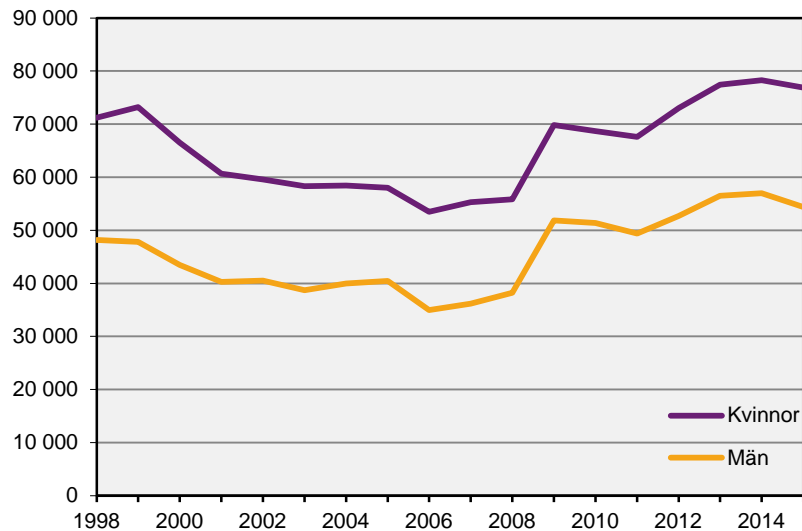

Från och med hösten 2002 avses endast sökande med fullständiga personnummer

Jämfört med föregående hösttermin minskade antalet kvinnor som sökte i de yngre åldrarna medan antalet ökade för kvinnor 23 år och äldre. Även bland männen minskade antalet sökande i de yngre åldrarna.

Se tabellbilaga 1 för en utförligare redovisning av höstterminen 2015.

Antagna

Hösten 2015 var antalet antagna utan tidigare högskolestudier 57 000. Det är en minskning med 2 procent jämfört med föregående hösttermin. Totalt blev 240 000 sökande antagna fram till början av augusti 2015. Det är en minskning med 1 procent jämfört med höstterminen 2014. Uppgifterna avser antagna vid det andra urvalet vilket innebär att det gjorts ett första urval tidigare.

Att en sökande blir antagen är inte liktydigt med att han eller hon verkligen börjar studera. En antagning definieras i denna rapport som att den sökande är erbjuden utbildning. Under avsnittet Med facit i hand, se sidan 22, beskrivs antagningen och påföljande registrering under höstterminen 2014.

Tabell 3. Antagna höstterminerna 1995–2015¹. Kön i procent

HT	Totalt antal antagna			därav utan tidigare högskolestudier			därav med tidigare högskolestudier		
	Andel			Andel			Andel		
	Totalt	Kvinnor	Män	Totalt	Kvinnor	Män	Totalt	Kvinnor	Män
1995	147 000	57	43	54 000	55	45	93 000	58	42
1996	156 000	58	42	51 000	56	44	105 000	59	41
1997	150 000	59	41	48 000	56	44	102 000	60	40
1998	156 000	60	40	49 000	56	44	107 000	62	38
1999	167 000	61	39	55 000	57	43	112 000	63	37
2000	182 000	62	38	58 000	58	42	124 000	64	36
2001	182 000	62	38	58 000	59	41	124 000	63	37
2002 ²	191 000	62	38	57 000	58	42	134 000	63	37
2003	194 000	61	39	53 000	58	42	140 000	62	38
2004	186 000	61	39	51 000	57	43	134 000	63	37
2005	181 000	62	38	51 000	57	43	130 000	64	36
2006	172 000	63	37	49 000	58	42	123 000	65	35
2007	191 000	64	36	50 000	58	42	141 000	66	34
2008	191 000	64	36	51 000	58	42	141 000	66	34
2009	226 000	62	38	64 000	57	43	162 000	65	35
2010	235 000	62	38	62 000	57	43	173 000	64	36
2011	243 000	63	37	59 000	57	43	183 000	65	35
2012	249 000	62	38	60 000	57	43	189 000	64	36
2013	242 000	61	39	59 000	56	44	183 000	63	37
2014	243 000	61	39	58 000	56	44	185 000	62	38
2015	240 000	61	39	57 000	57	43	183 000	62	38

¹ För varje år har fler högskolor anslutits till de antagningssystem som finns, vilket kan försvåra jämförelser över en längre tid. Se avsnittet Fakta om statistiken.

² Från och med hösten 2002 redovisas endast antagna med fullständiga personnummer.

Det totala antalet antagna ökade stadigt från hösten 1997 till och med hösten 2003 i takt med att utbildningskapaciteten i högskolan ökade. Det är de med tidigare högskolestudier som stått för merparten av ökningen. Efter hösten 2003 och fram till och med hösten 2006 minskade antalet antagna för att därefter återigen öka de följande åren. En del av ökningen kan dock bero på hur högskolorna använder Universitets- och högskolerådets (UHR:s) samordnade antagningssystem. För mer information se avsnittet Fakta om statistiken.

Av de antagna med tidigare högskolestudier hade 72 procent studerat under läsåret 2014/15, 10 procent hade senast studerat i högskolan läsåret 2013/14 och 19 procent hade varit borta från högskolestudier under två läsår eller mer. Dessutom hade 27 procent av de antagna med tidigare högskolestudier minst en examen inom högskolesystemet sedan tidigare.

Samma andel antagna jämfört med föregående höst

Hösten 2015 blev 43 procent av de sökande utan tidigare högskolestudier antagna. Hösten 2014 var andelen också 43 procent. Mellan 2000 och 2011 har andelen antagna varierat, men konstant överstigit 50 procent och varit så hög som 57 procent år 2001. Mellan 2011 och 2014 skedde en relativt kraftig minskning av andelen antagna, som nu har avstannat.

Tabell 4. Antagna av de sökande utan tidigare högskolestudier ht 1998–2015. Procent

År	Andel antagna		
	Totalt	Kvinnor	Män
1998	41	39	45
1999	46	43	49
2000	52	51	55
2001	57	56	59
2002 ¹	56	55	58
2003	55	53	58
2004	52	50	55
2005	52	50	55
2006	55	53	58
2007	55	53	58
2008	54	53	56
2009	53	52	54
2010	52	51	53
2011	50	49	52
2012	48	46	49
2013	44	43	45
2014	43	42	44
2015	43	42	45

¹ Från och med hösten 2002 redovisas endast sökande och antagna med fullständiga personnummer

Ålder

Hösten 2015 var andelen antagna 19-åringar av samtliga antagna utan tidigare högskolestudier 27 procent vilket är lägre jämfört med föregående hösttermin. Mellan höstterminerna 1998 och 2015 har andelen 19-åringar varierat mellan 19 och 34 procent. Andelen 20-åringar har varit mer stabil, men minskat från 21 procent hösten 1998 till 18 procent hösten 2015. Under samma period ökade andelen 21-åringar en aning. Även andelen 22–25 år har ökat jämfört med hösten 1998. Andelen antagna som är 26–29 år har minskat från 9 procent hösten 1998 till 8 procent hösten 2015. Andelen antagna i åldersgruppen 30–34 år har minskat från 7 procent hösten 1998 till 4 procent hösten 2015.

Figur 3. Antagna utan tidigare högskolestudier efter åldersgrupp ht 1998–2015. Procent

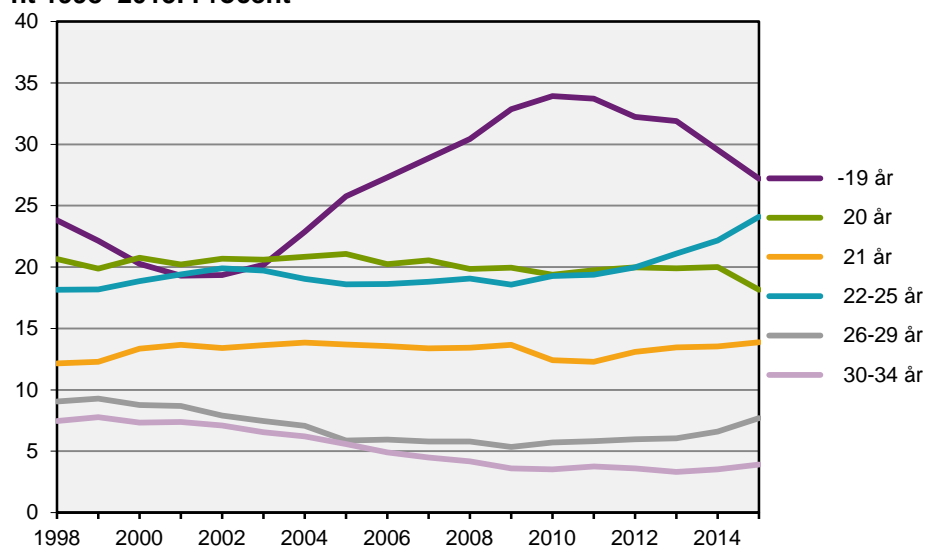

Från och med hösten 2002 redovisas endast antagna med fullständiga personnummer

Andelen sökande som blir antagna har ökat mest bland 19-åringarna

Jämfört med hösten 1998 har andelen som blev antagna ökat i åldersgrupperna 19 år, 20 år, 21 år, och 22–25 år. Det är bland 19-åringarna som andelen ökat mest, från 40 procent 1998 till 52 procent 2015. Mellan åren 2010 och 2014 minskade andelen antagna i samtliga åldersgrupper, men hösten 2015 har trenden vänt för alla åldersgrupper utom för 20-åringarna.

Figur 4. Antagna av de sökande, utan tidigare högskolestudier, efter åldersgrupp, ht 1998–2015. Procent

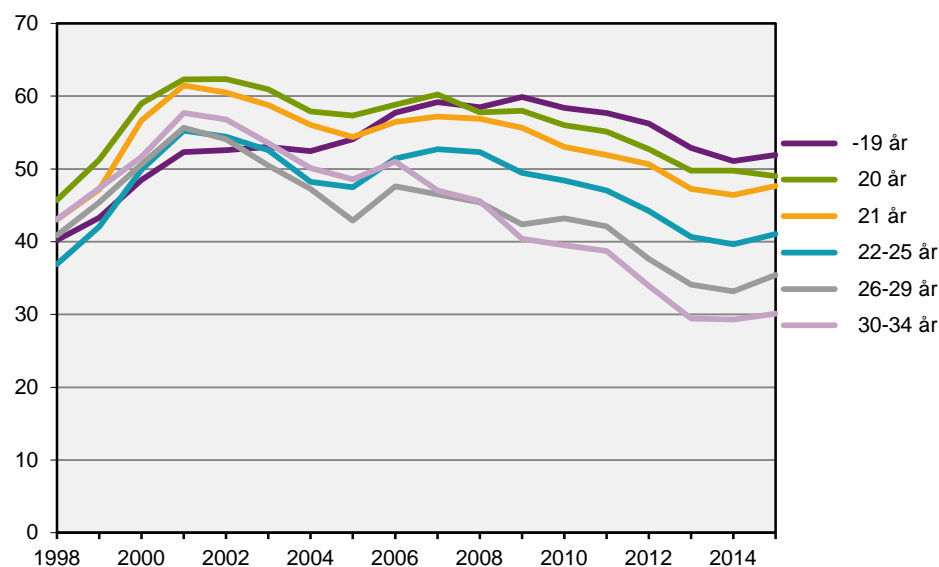

Från och med hösten 2002 redovisas endast sökande och antagna med fullständiga personnummer

Andel antagna av befolkningen i samma ålder

I de äldre åldersgrupperna har andelen antagna av befolkningen i motsvarande ålder ökat jämfört med föregående hösttermin men inte bland 19- och 20-åringarna. Andelen antagna av befolkningen i motsvarande ålder hösten 2015 var ändå högst i åldersgruppen 19 år med 14,2 procent. Mellan hösten 1998 och hösten 2015 förändrades inte andelen antagna av befolkningen nämnvärt, förutom bland 19-åringarna där andelen ökade.

Inför antagningen till hösten 2014 skedde det förändringar i antagningssystemet till följd av den nya gymnasieskolan. För mer information se avsnittet Fakta om statistiken.

Tabell 5. Antagna, utan tidigare högskolestudier, av befolkningen i motsvarande ålder ht 1998–2014. Procent

Ålder	19 ³	20	21	22–25	26–29	30–34
1998	11,5	10,3	5,9	2,0	0,9	0,6
1999	11,8	10,7	6,8	2,3	1,1	0,7
2000	11,6	11,5	7,5	2,6	1,1	0,7
2001	11,0	11,5	7,5	2,7	1,1	0,7
2002 ¹	10,9	11,5	7,4	2,7	1,0	0,7
2003	10,4	10,9	7,1	2,5	0,9	0,6
2004	10,9	10,3	7,0	2,3	0,8	0,5
2005	11,8	9,9	6,7	2,2	0,7	0,5
2006	11,6	8,7	6,0	2,1	0,7	0,4
2007	11,9	9,0	5,9	2,2	0,7	0,4
2008	12,3	8,2	5,9	2,2	0,7	0,4
2009	15,8	10,1	7,1	2,6	0,8	0,4
2010	15,8	8,9	6,0	2,5	0,8	0,4
2011	15,1	8,7	5,3	2,3	0,7	0,4
2012	15,2	9,0	5,8	2,3	0,7	0,4
2013	15,3	9,2	5,9	2,3	0,7	0,3
2014	14,8	9,3	6,1	2,3	0,7	0,3
2015 ²	14,2	8,9	6,3	2,5	0,8	0,4

1 Från och med hösten 2002 redovisas endast antagna med fullständiga personnummer.

2 Befolkningssiffrorna för 2015 avser preliminära siffror t.o.m. 2015-06-30.

3 I gruppen antagna finns ett fåtal under 19 år, medan befolkningen enbart avser de som är 19 år.

Kön

Fortfarande blir en lägre andel kvinnor än män antagna

Fortfarande blir en lägre andel av de kvinnor som söker än av de män som söker antagna. Skillnaden mellan kvinnor och män när det gäller andelen antagna hänger till viss del samman med skillnader i utbildningsval. Kvinnor söker i större utsträckning än män utbildningar inom *hälso- och sjukvård samt social omsorg*. Män söker i större utsträckning utbildningar inom *teknik och tillverkning*. Utbildningar inom *hälso- och sjukvård samt social omsorg* har fler första-handssökande per antagna än utbildningar inom *teknik och tillverkning*. Det innebär att färre av de sökande blir antagna till utbildningar inom *hälso- och sjukvård samt social omsorg*.

Av de kvinnor utan tidigare högskolestudier som sökte till höstterminen 2015 blev 42 procent antagna, vilket var samma andel som hösten innan. Bland männen blev 45 procent antagna hösten 2015 jämfört med 44 procent hösten innan. Under de senaste åren har dock skillnaden mellan kvinnor och män minskat.

Figur 5. Antagna av de sökande utan tidigare högskolestudier fördelat efter kön, ht 1998–2015. Procent

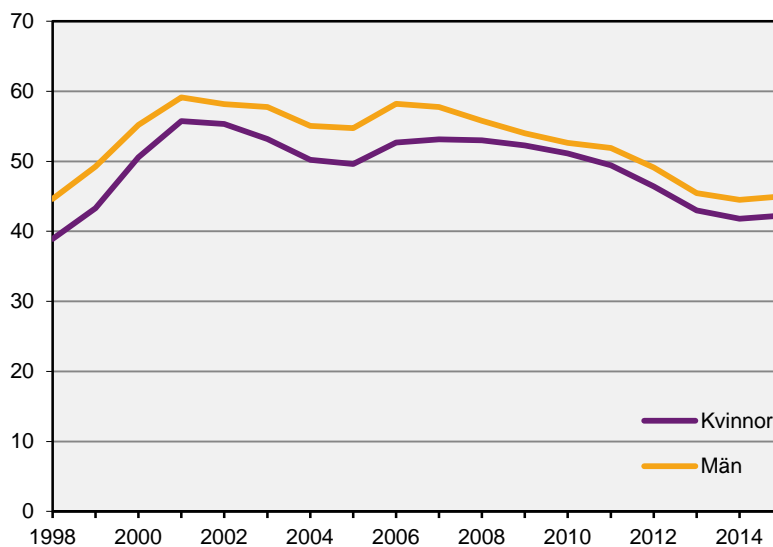

Från och med hösten 2002 redovisas endast sökande och antagna med fullständiga personnummer

Se tabellbilaga 1 och 2 för en utförligare redovisning av höstterminen 2015.

Behöriga förstahandssökande och antagna

Program

Hösten 2015 fanns det totalt 349 400 behöriga förstahandssökande (sökande som är behöriga till sitt i första hand sökta alternativ) till program och kurser. Av dessa sökte 173 900 till utbildningsprogram, vilket är en minskning jämfört med föregående hösttermin då antalet var 175 100. Av de behöriga förstahandssökande till utbildningsprogram sökte 90 700 ett program som leder till en yrkesexamen, vilket är en minskning jämfört med hösten 2014. Förutom yrkesexamensprogram finns ett stort antal program som leder till en generell eller konstnärlig examen. Till dessa program sökte 83 500 personer, vilket också är en minskning.

Av de 83 500 behöriga förstahandssökande till generella och konstnärliga program sökte 68 200 till utbildningsprogram på grundnivå och 15 300 till utbildningsprogram på avancerad nivå. Antagningsomgångarna till internationella kurser och program ingår inte i redovisningen. För mer information om utbildningar på grundnivå och avancerad nivå, se avsnittet Fakta om statistiken.

Tabell 6. Behöriga förstahandssökande efter program, ht 2015

Program	Förstahandssökande			Antagna		
	Totalt	Kvinnor	Män	Totalt	Kvinnor	Män
Program	173 900	104 900	69 000	91 900	52 400	39 500
därav Högskoleexamen	4 100	1 600	2 500	2 500	1 000	1 500
Kandidatexamen	57 700	33 400	24 300	29 900	16 800	13 100
Magisterexamen	4 500	3 000	1 500	3 500	2 300	1 200
Masterexamen	10 800	6 200	4 600	7 500	4 300	3 200
Yrkesexamen	90 700	58 600	32 100	45 100	26 700	18 300
Övriga program	6 600	2 400	4 200	3 700	1 500	2 200

De konstnärliga utbildningarna särredovisas inte utan ingår under respektive examen

Många sökande till samhällsvetenskapliga utbildningar

Flest behöriga förstahandssökande hade utbildningar med inriktning mot *samhällsvetenskap, juridik, handel och administration* följt av *hälso- och sjukvård samt social omsorg, teknik och tillverkning* samt *pedagogik och lärarutbildning*. För alla de ovan nämnda inriktningarna har antalet behöriga förstahandssökande minskat jämfört med föregående hösttermin, förutom för *pedagogik och lärarutbildning* som har ökat. Den största minskningen finns inom inriktningen *teknik och tillverkning*.

Tabell 8. Behöriga förstahandssökande och antagna efter inriktning, ht 2015

Utbildningens inriktning ¹	Förstahandssökande			Antagna			Förstahandssökande per antagen		
	Totalt	Andel		Totalt	Andel		Totalt	Kv.	Män
		Kv.	Män		Kv.	Män			
Samtliga inriktningar	173 900	60	40	91 900	57	43	1,9	2,0	1,7
Samhällsvetenskap, juridik, handel, adm	55 000	62	38	22 700	62	38	2,4	2,4	2,4
Hälso- och sjukvård samt social omsorg	40 200	78	22	15 400	79	21	2,6	2,6	2,7
Teknik och tillverkning	24 500	32	68	18 100	31	69	1,4	1,4	1,3
Pedagogik och lärarutbildning	20 800	76	24	14 700	74	26	1,4	1,5	1,3
Naturvetenskap, matematik och data	11 900	35	65	8 600	38	62	1,4	1,3	1,5
Humaniora och konst	9 700	59	41	5 700	59	41	1,7	1,7	1,7
Allmän utbildning	5 800	35	66	3 300	40	60	1,8	1,5	1,9
Tjänster	3 800	52	48	3 000	54	46	1,3	1,3	1,3
Lant- och skogsbruk samt djursjukvård	2 700	82	18	800	66	34	3,5	4,4	1,9

¹Programmen är fördelade efter utbildningsinriktning enligt Svensk utbildningsnomenklatur (SUN 2000)

Antagna till program

Hösten 2015 blev 91 900 personer antagna till program, vilket är en ökning med 1 600 jämfört med hösten 2014. Av dessa blev 45 000 antagna till något av yrkesexamensprogrammen, vilket var en ökning med 3 procent jämfört med föregående höst. Till programmen som leder till en generell eller konstnärlig examen blev 47 000 antagna, vilket var i ungefär samma nivå som 2014. Till programmen på grundnivå blev 36 100 antagna och till programmen på avancerad nivå 10 900. För mer information om program på grund- och avancerad nivå, se avsnittet Fakta om statistiken.

Andelen som kommer in på sitt förstahandsval har ökat

Jämfört med föregående höst har andelen som kommer in på sitt förstahandsval, av det totala antalet antagna på program, ökat från 54 till 55 procent för sökande utan tidigare högskolestudier. Under perioden 1998–2015 har andelen som kommer in på sitt förstahandsval på program varierat mellan 54 och 71 procent. Av de antagna utan tidigare högskolestudier antogs 55 procent på sitt förstahandsval hösten 2015, vilket var samma andel som hösten 1998. För samtliga antagna var motsvarande siffra 61 procent hösten 2015 jämfört med 59 procent 1998.

Andelen som antas på sitt förstahandsval var, för andra året i rad, högre för kvinnor än för män i gruppen utan tidigare högskolestudier. Fram till och med hösten 2000 var andelen lika, men sedan hösten 2001 ökade skillnaden mellan kvinnor och män då andelen antagna män ökade i förhållande till kvinnorna. En förklaring till detta kan vara att sökandetrycket (antalet förstahandssökande per antagen) till högskole- och civilingenjörsutbildningarna – som traditionellt sett har en stor andel manliga sökande – minskade under denna period. Under ett antal terminer minskade sedan skillnaden mellan kvinnor och män.

Tabell 9. Andel antagna på sitt förstahandsval till program, ht 1998–2015. Procent

HT	Samtliga			Utan tidigare högskolestudier		
	Totalt	Kvinnor	Män	Totalt	Kvinnor	Män
1998	59	59	59	55	55	55
1999	61	60	61	57	56	58
2000	66	66	67	67	67	67
2001	71	70	73	71	70	72
2002 ¹	73	71	75	70	67	73
2003	73	72	76	70	67	73
2004	72	70	75	68	66	72
2005	72	70	74	68	65	71
2006	75	73	76	71	69	73
2007	73	71	75	71	68	74
2008	73	72	74	70	69	71
2009	67	67	68	63	63	64
2010	64	64	65	60	59	60
2011	64	63	64	59	59	59
2012	62	62	62	57	58	57
2013	62	62	62	56	56	56
2014	60	61	59	54	54	53
2015	61	61	60	55	55	54

¹ Från och med hösten 2002 avses endast antagna med fullständiga personnummer

Yrkesexamensprogram

Antalet yrkesexamina uppgår till ett 50-tal. Till de flesta av dessa yrkesexamensprogram görs ansökan via UHR:s samordnade antagningssystem.

Av sammantaget 90 700 behöriga förstahandssökande till de olika yrkesexamensprogrammen hösten 2015 avsåg 11 800, eller 13 procent, civilingenjörsutbildningen. Sjuksköterskeutbildningen hade 10 procent av de behöriga förstahandssökande följt av socionomutbildningen med 8 procent och juristutbildningen med 7 procent.

Hösten 2010 hade lärarutbildningen flest behöriga förstahandssökande men från och med hösten 2011 har lärarexamen ersatts av fyra nya yrkesexamina: förskolläraryrkes-, grundläraryrkes-, ämnesläraryrkes- och yrkesläraryrkesexamen. Antalet behöriga förstahandssökande till dessa fyra utbildningar var 17 200 hösten 2015. Av de behöriga förstahandssökande till yrkesexamensprogram avsåg 7 procent förskolläraryrkesutbildningen, 6 procent ämnesläraryrkesutbildningen, 6 procent grundläraryrkesutbildningen och 1 procent yrkesläraryrkesutbildningen.

Bland de behöriga förstahandssökande till yrkesexamensprogram var andelen kvinnor 65 procent och andelen män 35 procent höstterminen 2015. Till civilingenjörsutbildningen sökte 6 procent av de 58 600 behöriga förstahandssökande kvinnorna och 26 procent av de 32 100 behöriga förstahandssökande männen. Till sjuksköterskeutbildningen sökte 13 procent av kvinnorna och 4 procent av männen.

Figur 6. Behöriga förstahandssökande till yrkesexamensprogram med minst 1 000 sökande, efter kön, ht 2015

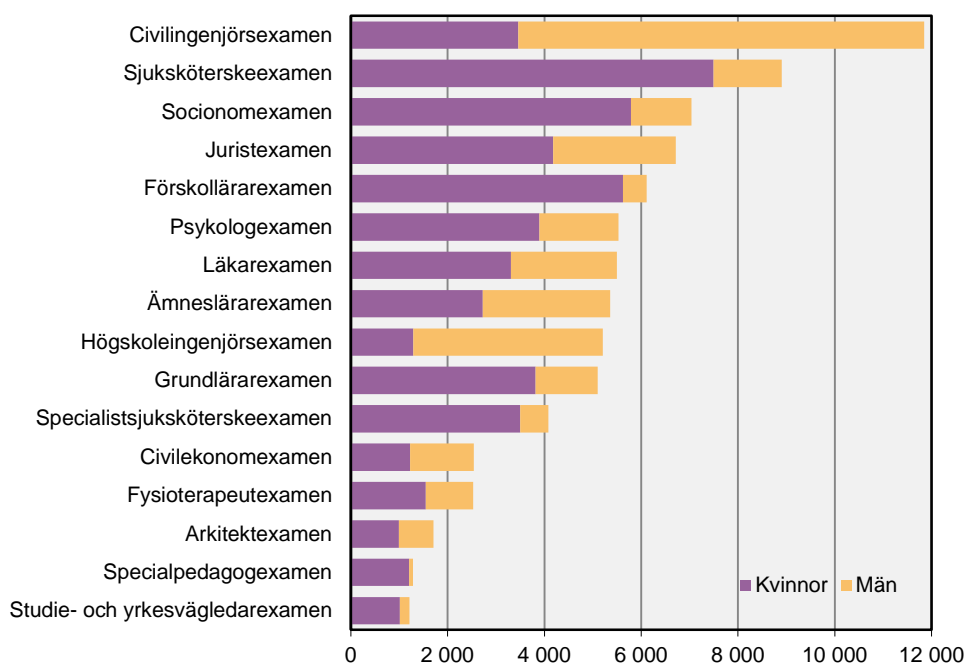

Antalet sökande till civilingenjörsutbildningen fortsätter att öka

Antalet behöriga förstahandssökande till civilingenjörsutbildningen ökade hösten 2015 jämfört med föregående hösttermin. Hösten 2015 var antalet behöriga förstahandssökande till civilingenjörsutbildningen 11 800 jämfört med 11 600 hösten 2014, en ökning med 2 procent. Under den senaste femårsperioden har antalet behöriga förstahandssökande till civilingenjörsutbildningen ökat från 10 000 till 11 800. Även antalet behöriga förstahandssökande till högskoleingenjörsutbildningen har ökat under samma period, från 4 600 hösten 2011 till 5 200 hösten 2015. Antalet minskade dock något hösten 2015 jämfört med föregående höst, från 5 400 till 5 200.

På drygt hälften av yrkesexamensprogram med minst 1 000 sökande har antalet behöriga förstahandssökande ökat jämfört med hösten 2014. Exempelvis ökade antalet behöriga förstahandssökande till ämneslärarutbildningen och grundlärarutbildningen med 7 respektive 11 procent, medan däremot antalet behöriga förstahandssökande till förskollärarutbildningen minskade något. Antalet behöriga förstahandssökande till sjuksköterskeutbildningen ökade med 4 procent, medan behöriga förstahandssökande till läkare och specialistsjuksköterska minskade med 5 respektive 8 procent. Se tabellbilaga 7A för en mer utförlig redovisning.

Antalet behöriga förstahandssökande till civilekonomutbildningen, som startades hösten 2007, blev mellan åren 2007 och 2009 fler och fler i takt med att fler lärosäten fick rätt att utfärda civilekonomexamen. Därefter har antalet sökande minskat. Det beror till viss del på att lärosäten som har rätt att utfärda civilekonomexamen har valt att inte göra det under senare år, utan istället utfärda en kandidat- och masterexamen. Höstterminen 2015 var antalet förstahandssökande till civilekonomutbildningen 2 500, vilket är det näst lägsta antalet sedan examen infördes 2007. Även antalet sökande till generella program (som leder till en högskole-, kandidat-, magister- eller masterexamen) med inriktning mot ekonomi har minskat jämfört med föregående höst.

Figur 7. Behöriga förstahandssökande till några stora yrkesexamensprogram, ht 1998–2015

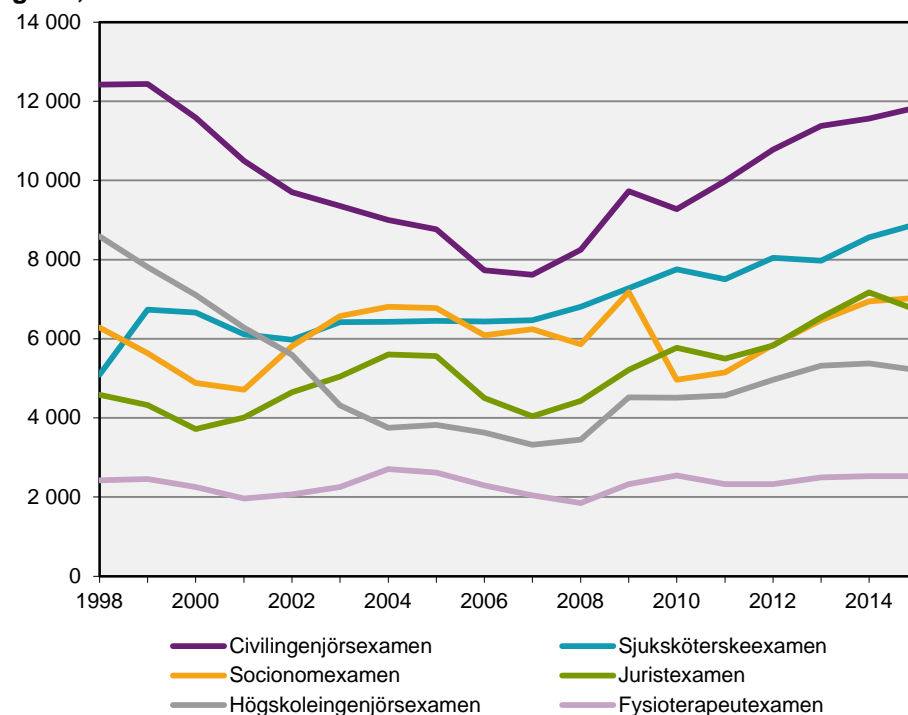

Könsfördelningen på yrkesexamensprogrammen som redovisas i figuren ovan var mycket ojämn. Störst skillnad mellan könen fanns på sjuksköterskeutbildningen och socionomutbildningen där 84 respektive 82 procent av de behöriga förstahandssökande var kvinnor hösten 2015. På högskoleingenjör- och civilingenjörutbildningen var istället andelen män 75 respektive 71 procent. Jämnast var könsfördelningen på fysioterapeututbildningen där 61 procent av de behöriga förstahandssökande var kvinnor och 39 procent var män.

Sökandetryck

För alla yrkesexamensprogram fanns det i genomsnitt 2,0 behöriga förstahands-sökande per antagen. Flest behöriga förstahandssökande per antagen, bland yrkesexamensprogram med minst 100 antagna, hade utbildningarna till psykolog, veterinär, läkare, fysioterapeut och jurist.

Tabell 10. Behöriga förstahandssökande och antagna till de 10 yrkesexamensprogram med högst söktryck. Endast program med minst 100 antagna ht 2015 redovisas.

Yrkesexamensprogram	Förstahands-sökande			Antagna			Förstahands-sökande per antagen		
	Totalt	Andel		Totalt	Andel		Totalt	Kv.	Män
		Kv.	Män		Kv.	Män			
Samtliga	90 700	65	35	45 050	59	41	2,0	2,2	1,8
Psykologexamen	5 530	70	30	600	63	37	9,2	10,3	7,5
Veterinärexamen	730	89	11	100	87	13	7,1	7,2	6,3
Läkarexamen	5 500	60	40	880	55	45	6,2	6,8	5,6
Fysioterapeutexamen	2 530	61	39	440	64	36	5,8	5,6	6,2
Juristexamen	6 720	62	38	1 300	60	40	5,2	5,4	4,8
Arkitektexamen	1 710	58	42	370	61	39	4,6	4,4	5,0
Tandläkarexamen	960	67	33	230	58	42	4,2	4,8	3,3
Socionomexamen	7 040	82	18	1 980	81	19	3,6	3,6	3,4
Tandhygienistexamen	830	91	9	240	87	13	3,5	3,7	2,5
Studie- och yrkesvägledarexamen	1 210	84	16	390	87	13	3,1	3,0	3,8

Se tabellbilaga 6A, 6B, 7A och 7B för en utförligare redovisning.

Program som leder till en generell eller konstnärlig examen

Förutom yrkesexamensprogrammen finns det ett stort antal program som leder till en generell eller konstnärlig examen.

För att kunna göra jämförelser bland dessa program har en gruppering gjorts (till cirka 90 grupper), se definitioner och förklaringar i avsnittet Fakta om statistiken.

Av de 83 500 behöriga förstahandssökande till program som leder till en generell eller konstnärlig examen sökte 14 procent utbildningar med inriktning mot *företagsekonomi och administration* (ekonomprogrammen). Även förra hösten hade denna inriktning flest behöriga förstahandssökande.

Efter *företagsekonomi och administration* följde utbildningar inriktade mot *informatik, datavetenskap och systemvetenskap* samt *ledning och administration* med 10 respektive 8 procent. Utbildningar inriktade mot *journalistik och medievetenskap, statsvetenskap, sociologi, etnologi och kulturgeografi* och *medieproduktion* stod för 4 procent vardera av de behöriga förstahandssökande till program som leder till en generell eller konstnärlig examen.

Av de 46 400 kvinnorna som sökte något av programmen som leder till en generell eller konstnärlig examen var det utbildningar med inriktning mot *företagsekonomi och administration* som hade flest behöriga förstahandssökande. Därefter följde *ledning och administration*. För de 37 000 männen var det utbildningar med inriktning mot *företagsekonomi och administration* som hade flest behöriga förstahandssökande följt av *informatik, datavetenskap och systemvetenskap*.

För mer information se tabellbilaga 5, 6A, 6B, 7A och 7B.

Tabell 11. Behöriga förstahandssökande och antagna till några stora grupper av program som leder till en generell eller konstnärlig examen ht 2015

Utbildningens inriktning ¹	Förstahandssökande			Antagna		
	Totalt	Andel		Totalt	Andel	
		Kv.	Män		Kv.	Män
Samtliga inriktningar	83 500	56	44	46 900	55	45
Företagsekonomi och administration	11 800	50	50	5 400	55	45
Informatik, datavetenskap och systemvetenskap	8 000	27	73	4 700	29	71
Ledning och administration	6 300	72	28	2 600	69	31
Journalistik och medievetenskap	3 700	65	35	1 700	65	35
Statsvetenskap	3 600	63	37	1 900	66	34
Sociologi, etnologi och kulturgeografi	3 500	70	30	1 700	68	32
Medieproduktion	3 100	50	50	1 400	50	50

¹Utbildningsprogrammen är fördelade efter utbildningsinriktning enligt Svensk utbildningsnomenklatur (SUN 2000). För mer information se avsnittet Fakta om statistiken.

Sökmönster

Sökmönstret till olika utbildningar beror på ålder. Unga söker i större utsträckning program inom *samhällsvetenskap* och *teknik* och äldre söker i större utsträckning program inom *pedagogik och lärarutbildning* och *hälso- och sjukvård samt social omsorg*. Hösten 2015 sökte 34 respektive 26 procent av de 19-åriga sökande till program inom *samhällsvetenskap* och *teknik* medan 35 respektive 30 procent av de som var 40 år och äldre sökte till program inom *hälso- och sjukvård* och *pedagogik och lärarutbildning*.

Till program inom *teknik* söker företrädesvis 19–21 åringar, med avtagande andel av åldersgruppen ju äldre de sökande är. Till program inom *hälso- och sjukvård* är sökmönstret det omvända. Dit söker en allt större andel ju äldre de sökande är. För många utbildningar avtar antalet sökande med stigande ålder. För en mer utförlig redovisning se tabellbilaga 5.

Figur 8. Andel av behöriga förstahandssökande till program efter inriktning och ålder hösten 2015

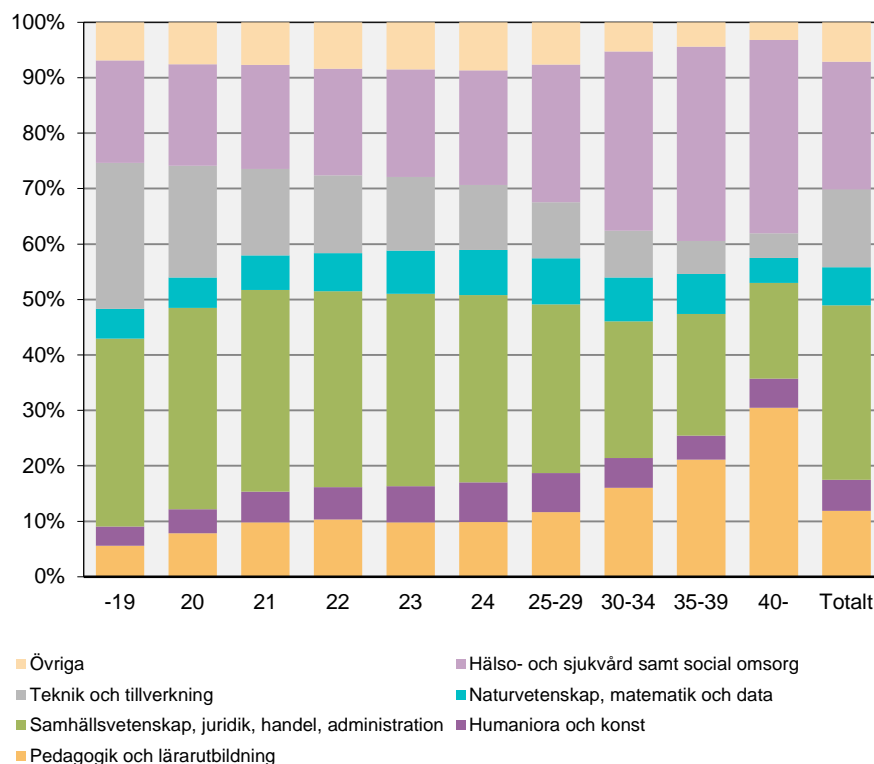

I gruppen övriga ingår utbildningar inom *tjänster, lant- och skogsbruk samt djursjukvård* och *allmän utbildning*. Dessa utgör totalt 7 procent av samtliga behöriga förstahandsansökningar till program.

Behöriga förstahandssökande till program och kurs på distans

Under lång tid har alltmer av lärosätenas utbildningsutbud erbjudits som distansstudier, vilket innebär att fler studenter också studerar på distans. Även efterfrågan på distansutbildning från de sökande har ökat.

Av de totalt 349 400 behöriga förstahandssökande sökte 93 500, eller 27 procent, en utbildning som gavs på distans hösten 2015. Ansökningar till kurser på distans var 21 procent medan 6 procent var ansökningar till program på distans. Andelen som i första hand sökte en utbildning som gavs på distans har ökat. Hösten 2008 var andelen 22 procent jämfört med 27 procent hösten 2015. Andelen kvinnor som sökte en utbildning på distans i första hand var högre än andelen män.

Tabell 7. Behöriga förstahandssökande till program och kurs och därav andel förstahandssökande på distans ht 2008–2015

År	Förstahandssökande totalt			Andel till program och kurs på distans		
	Totalt	Kvinnor	Män	Totalt	Kvinnor	Män
2008	250 300	161 000	89 300	22	25	18
2009	306 900	191 900	115 000	24	27	20
2010	321 600	201 600	120 100	25	28	20
2011	329 500	208 200	121 300	27	30	22
2012	345 400	217 500	127 900	27	30	22
2013	351 000	218 900	132 100	27	30	22
2014	364 400	226 600	137 800	27	30	23
2015	349 400	218 100	131 200	27	30	22

Universitet och högskolor

Vid ansökan via UHR:s samordnade antagning kan endast ett lärosäte väljas i första hand. Hur svårt det är att komma in på ett lärosäte bestäms av vilka program och kurser som ges på lärosätet och av antalet sökande. Även antalet som kan antas på utbildningen har betydelse. Om man betraktar varje universitet och högskola med minst 2 500 behöriga förstahandssökande utan tidigare högskolestudier, oavsett vilka program och kurser som ges, var det flest behöriga förstahandssökande per antagen (2,3) till Göteborgs universitet.

Totalt för alla lärosäten med antagning via UHR gick det 1,5 behöriga förstahandssökande per antagen. För dem utan tidigare högskolestudier gick det totalt 1,8 behöriga förstahandssökande per antagen.

I tabellen nedan redovisas de universitet/högskolor som hade minst 2 500 behöriga förstahandssökande, utan tidigare högskolestudier, höstterminen 2015.

Tabell 12. Behöriga förstahandssökande och antagna utan tidigare högskolestudier, per lärosäte med minst 2 500 sökande, ht 2015

Universitet/högskola	Förstahands-sökande			Antagna			Förstahands-sökande per antagen		
	Totalt	Andel		Totalt	Andel		Totalt	Kv.	Män
		Kv.	Män		Kv.	Män			
Totalt netto	101 500	60	40	57 000	57	43	1,8	1,9	1,7
Göteborgs universitet	9 900	67	33	4 300	65	35	2,3	2,4	2,2
Lunds universitet	9 400	56	44	4 400	55	45	2,1	2,2	2,1
Chalmers tekniska högskola	3 400	30	70	1 700	32	68	2,0	1,9	2,0
Malmö högskola	4 800	65	35	2 500	63	37	1,9	2,0	1,8
Uppsala universitet	7 100	60	40	3 900	56	44	1,8	2,0	1,7
Umeå universitet	5 200	62	38	3 100	60	40	1,7	1,7	1,6
Örebro universitet	3 700	62	38	2 200	59	41	1,7	1,8	1,6
Linköpings universitet	5 700	55	45	3 500	55	45	1,6	1,6	1,6
Stockholms universitet	7 400	65	35	4 500	65	35	1,6	1,6	1,7
Kungl. Tekniska högskolan	3 600	31	69	2 300	33	67	1,6	1,5	1,6
Högskolan i Jönköping	3 000	60	40	2 100	59	41	1,4	1,5	1,4
Linnéuniversitetet	4 900	62	38	3 500	61	39	1,4	1,4	1,3
Karlstads universitet	2 800	63	37	2 000	56	44	1,4	1,6	1,2
Högskolan i Gävle	2 700	70	30	1 800	61	39	1,4	1,7	1,1

Se tabellbilaga 4 för en utförligare redovisning.

Med facit i hand

Resultat av antagningsprocessen höstterminen 2014

Uppgifterna i detta SM beskriver bara en del av sökandeprocessen. Statistiken avser sökande och antagna till och med det andra urvalet som sker i början av augusti. Vissa studenter anmäler sig dock senare och en del påbörjar sina studier efter terminsstarten utan att ha sökt. Att en person blir antagen är inte heller detsamma som att han/hon verkligen börjar studera. Uppgifter om det som händer efter det andra urvalet kan inte beskrivas förrän senare. För tidigare terminer kan dock även denna del av antagningsprocessen belysas. För mer information se tabellbilaga 8 och 9.

Hösten 2014 sökte 135 300 personer utan tidigare högskolestudier till högskolan via UHR:s samordnade antagningssystem. I början av augusti 2014 hade 58 100 av dessa erbjudits plats på en utbildning med antagning genom UHR. Av dessa började 77 procent, eller 44 600, en högskoleutbildning under höstterminen 2014. I reservantagningen vid högskolorna blev resultatet att ytterligare 4 200 sökande blev antagna och började högskoleutbildning under hösten.

De reservantagna har minskat från 6 300 till 4 200 mellan hösten 1998 och hösten 2014. För att minska dubbelantagningarna infördes ett clearingförfarande år 2000 mellan dåvarande Verket för högskoleservice (VHS) och högskolornas lokala antagningssystem (LANT). Detta kan vara en anledning till att reservantagningen minskat under 2000-talet. Från och med våren 2007 sker så gott som all antagning via VHS/UHR:s samordnade antagningssystem.

Registrerade som inte sökt via VHS/UHR och/eller LANT

Hösten 2014 registrerades 17 000 studerande i högskolan för första gången utan att ha sökt via UHR:s samordnade antagningssystem. Hösten 2013 var antalet 16 800. Dessa studerande hade antagits via särskild antagning vid högskolan eller via de antagningsprov som vissa högskolor anordnar eller via de internationella omgångarna. Sedan hösten 1998 har de som registrerats utan att ha sökt via VHS/UHR eller något av LANT-systemen ökat från 7 400 till 17 000 hösten 2014.

Tabell 13. Sökande, antagna respektive registrerade utan tidigare högskolestudier, ht 1998–2014

Ht	Resultat av ordinarie antagning			Registrerade utanför ordinarie antagningsprocess	
	Sökande ¹	Antagna ¹	Registrerade	reservantagna ¹	ej sökande ¹
1998	121 600	50 700	38 000	6 300	7 400
1999	121 000	55 300	41 300	5 200	7 500
2000	110 100	57 700	43 400	4 200	8 300
2001	101 000	57 600	45 700	3 700	10 000
2002 ²	100 100	56 600	46 400	4 300	12 600
2003	97 100	53 400	44 100	4 000	14 200
2004	98 400	51 300	42 200	4 200	14 300
2005	98 500	51 000	41 400	4 400	16 100
2006	88 400	48 500	39 700	3 700	16 700
2007	91 500	50 300	41 700	3 800	19 100
2008	94 000	50 900	42 200	4 100	21 100
2009	121 700	64 500	54 000	4 100	23 100
2010	120 100	62 100	50 300	3 800	25 600
2011	117 000	59 100	48 100	3 500	17 600
2012	127 200	60 700	46 900	4 300	17 400
2013	133 900	59 000	45 400	4 400	16 800
2014	135 300	58 100	44 600	4 200	17 000

¹ Via UHR:s samordnade antagning eller lokal antagning (LANT).

² Från och med hösten 2002 redovisas endast sökande och antagna med fullständiga personnummer.

Utländska sökande och antagna

Utöver sökande med fullständiga personnummer finns ett antal sökande med ofullständiga personnummer. Till stor del består den gruppen av sökande från andra länder. Sökande med ofullständiga personnummer ingår inte i redovisningen i detta SM eftersom fokus främst ligger på intresset för högskolestudier bland den svenska befolkningen och på dem som inte studerat tidigare i högskolan.

Ofullständiga personnummer innebär att en unik identitet saknas och ansökningar via högskolornas lokala antagningssystem kan leda till dubbelräkning. Från och med våren 2007 används i huvudsak ett system för antagning till högskolan vilket innebär att dubbelräkningen har minskat. Tabellen nedan visar utvecklingen av antalet sökande och antagna med ofullständiga personnummer under de senaste åren. Hösten 2011 minskade antalet sökande och antagna med ofullständiga personnummer jämfört med tidigare år. Det beror till stor del på att sökande från länder utanför EU/EES måste betala en avgift för att söka en utbildning i Sverige och även en avgift för att börja studera. För mer information se avsnittet Fakta om statistiken.

Tabell 14. Sökande och antagna med ofullständiga personnummer höstterminerna 2002–2015

HT	Sökande			Antagna		
	Andel			Andel		
	Totalt	Kvinnor	Män	Totalt	Kvinnor	Män
2002	4 800	56	44	1 500	58	42
2003	10 200	39	61	3 400	43	57
2004	13 400	33	67	5 600	32	68
2005	19 400	26	74	6 300	30	70
2006	22 700	21	79	6 700	27	73
2007	11 000	27	73	3 200	32	68
2008	22 200	23	77	4 300	30	70
2009	13 300	35	65	2 300	51	49
2010	14 000	37	63	3 000	47	53
2011	5 000	58	42	2 000	58	42
2012	6 500	58	42	2 600	60	40
2013	8 200	59	41	2 900	59	41
2014	8 800	59	41	3 000	61	39
2015	10 800	57	43	3 300	59	41

Uppgifterna avser endast sökande med ofullständiga personnummer i den ordinarie antagningsomgången för respektive hösttermin. Utöver denna omgång finns två separata antagningsomgångar som vänder sig till utländska studenter.

Sökande och antagna till internationella kurser och program

Utöver den nationella antagningsomgången för hösten 2015 som genomförs av UHR finns två separata antagningsomgångar som vänder sig till utländska studenter. Det bör dock noteras att det inte bara är utländska sökande i dessa antagningsomgångar. Även studenter med fullständiga svenska personnummer kan söka till dessa och antas. Utländska sökande kan dock också ha ett fullständigt personnummer.

Den ena internationella omgången innehåller internationella kurser och program på grundnivå och den andra innehåller internationella masterprogram. Antalet sökande till omgången med internationella masterprogram ökade för fjärde året i rad efter nedgången hösten 2011. Orsaken till att antalet sökande och antagna gick ner kraftigt hösten 2011 var införandet av anmälnings- och studieavgifter för sökande utanför EU/EES-området.

Till internationella kurser och program var andelen antagna 29 procent hösten 2015 jämfört med 37 procent hösten innan. Även till internationella masterprogram minskade andelen antagna, från 44 procent till 42 procent.

I omgången som innehåller internationella masterprogram var 10 300 eller 35 procent av de sökande skyldiga att betala avgifter. Motsvarande siffror för omgången med internationella kurser och program på grundnivå var 2 800 eller 38 procent. Jämfört med föregående höst har andelen avgiftsskyldiga minskat i omgången som innehåller internationella masterprogram och ökat i omgången med internationella kurser och program på grundnivå.

Av de antagna var 38 procent avgiftsskyldiga i omgången internationella masterprogram och 33 procent i omgången med internationella kurser och program på grundnivå.

Tabell 15. Sökande och antagna till de två internationella omgångarna höstterminerna 2008–2015

	Sökande			Antagna			Antagna av sökande		
	Andel			Andel			Andel		
	Totalt	Kv.	Män	Totalt	Kv.	Män	Totalt	Kv.	Män
2008									
Internationella kurser och program	14 200	15	85	2 600	18	82	18	22	17
Internationella masterprogram	54 200	23	77	12 900	30	70	24	32	22
2009									
Internationella kurser och program	38 700	14	86	5 000	16	84	13	15	13
Internationella masterprogram	78 800	23	77	16 700	28	72	21	26	20
2010									
Internationella kurser och program	43 400	18	82	5 600	23	77	13	16	12
Internationella masterprogram	94 400	25	75	19 800	30	70	21	25	20
2011									
Internationella kurser och program	6 200	40	60	1 900	44	56	32	35	29
därav avgiftsskyldiga	3 000	26	74	700	32	68	25	30	23
Internationella masterprogram	17 500	43	57	7 100	45	55	41	43	39
därav avgiftsskyldiga	8 300	35	65	3 200	37	63	38	41	37
2012									
Internationella kurser och program	6 000	47	53	2 500	48	52	41	41	41
därav avgiftsskyldiga	1 800	33	67	600	32	68	34	33	35
Internationella masterprogram	21 900	45	55	9 600	45	55	44	44	44
därav avgiftsskyldiga	8 800	36	64	4 000	37	63	45	45	45
2013									
Internationella kurser och program	6 100	49	51	1 900	48	52	31	30	31
därav avgiftsskyldiga	1 500	33	67	400	34	66	30	31	29
Internationella masterprogram	24 500	46	54	10 500	45	55	43	42	44
därav avgiftsskyldiga	8 900	40	60	4 000	38	62	45	43	46
2014									
Internationella kurser och program	5 800	45	55	2 100	47	53	37	38	35
därav avgiftsskyldiga	1 800	32	68	600	37	63	32	36	29
Internationella masterprogram	26 700	46	54	11 600	45	55	44	43	44
därav avgiftsskyldiga	10 400	38	62	4 800	38	62	46	45	47
2015									
Internationella kurser och program	7 200	44	56	2 100	46	54	29	30	27
därav avgiftsskyldiga	2 800	33	67	700	37	63	24	27	23
Internationella masterprogram	29 600	46	54	12 500	45	55	42	41	44
därav avgiftsskyldiga	10 300	38	62	4 700	36	64	45	42	48

Sedan införandet av studieavgifter hösten 2011 har andelen sökande med fullständiga personnummer varit mellan 32 och 36 procent i omgången med internationella masterprogram. Andelen antagna med fullständiga personnummer har följt ungefär samma mönster. I omgången med internationella kurser och program har andelen sökande med fullständiga personnummer varit mellan 34 och 54 procent och andelen antagna mellan 36 och 60 procent.

De två internationella omgångarna ingår dock inte i övrig redovisning i detta SM. För mer information se avsnittet Fakta om statistiken.

Tabeller

Teckenförklaring

Explanation of symbols

–	Noll	Zero
0	Mindre än 0,5	Less than 0.5
0,0	Mindre än 0,05	Less than 0.05
..	Uppgift inte tillgänglig eller för osäker för att anges	Data not available
.	Uppgift kan inte förekomma	Not applicable
*	Preliminär uppgift	Provisional figure

1. Nettoantal sökande per ålder och kön, höstterminen 2015**1. Number of applicants by age and sex, autumn term 2015**

Kön Ålder	Totalt antal sökande ¹	Varav tidigare registrerade			Därav med tidigare examen (fr.o.m. 1977/78)	Ej tidigare i högskolan
		ht 14/vt 15	ht 13/vt 14 ej senare	före ht 13 ej senare		
Båda könen	410 018	174 649	31 440	72 661	82 789	131 268
-19 år	30 701	725	126	18	-	29 832
20 år	31 375	10 077	144	57	-	21 097
21 år	33 626	14 786	2 172	83	15	16 585
22 år	33353	17822	2125	1262	177	12144
23 år	32369	18976	2295	1914	1113	9184
24 år	29270	17478	2469	2515	2406	6808
25 år	25415	14538	2474	3089	3399	5314
26 år	21 005	11 524	2 256	3 147	4 086	4 078
27 år	17 621	9 125	1 924	3 235	4 253	3 337
28 år	14 227	6 879	1 583	3 138	3 876	2 627
29 år	12 362	5 562	1 389	3 099	3 793	2 312
30-34 år	42 626	16 873	4 365	13 974	15 567	7 414
35 år-	86 068	30 284	8 118	37 130	44 104	10 536
-24 år	190 694	79 864	9 331	5 849	3 711	95 650
25 år-	219 324	94 785	22 109	66 812	79 078	35 618
Kvinnor	253 789	105 897	20 407	50 611	61 602	76 874
-19 år	17 045	380	67	3	-	16 595
20 år	17 942	5 712	99	25	-	12 106
21 år	19 758	8 629	1 244	43	10	9 842
22 år	19 422	10 499	1 193	718	136	7 012
23 år	18 946	11 238	1 359	1 053	774	5 296
24 år	17 255	10 431	1 507	1 506	1 685	3 811
25 år	15 023	8 546	1 558	1 941	2 399	2 978
26 år	12 416	6 744	1 433	1 977	2 881	2 262
27 år	10 714	5 412	1 246	2 108	3 047	1 948
28 år	8 679	4 055	1 025	2 079	2 721	1 520
29 år	7 431	3 158	872	2 016	2 582	1 385
30-34 år	27 396	10 261	2 881	9 454	11 180	4 800
35 år-	61 762	20 832	5 923	27 688	34 187	7 319
-24 år	110 368	46 889	5 469	3 348	2 605	54 662
25 år-	143 421	59 008	14 938	47 263	58 997	22 212
Män	156 229	68 752	11 033	22 050	21 187	54 394
-19 år	13 656	345	59	15	-	13 237
20 år	13 433	4 365	45	32	-	8 991
21 år	13 868	6 157	928	40	5	6 743
22 år	13 931	7 323	932	544	41	5 132
23 år	13 423	7 738	936	861	339	3 888
24 år	12 015	7 047	962	1 009	721	2 997
25 år	10 392	5 992	916	1 148	1 000	2 336
26 år	8 589	4 780	823	1 170	1 205	1 816
27 år	6 907	3 713	678	1 127	1 206	1 389
28 år	5 548	2 824	558	1 059	1 155	1 107
29 år	4 931	2 404	517	1 083	1 211	927
30-34 år	15 230	6 612	1 484	4 520	4 387	2 614
35 år-	24 306	9 452	2 195	9 442	9 917	3 217
-24 år	80 326	32 975	3 862	2 501	1 106	40 988
25 år-	75 903	35 777	7 171	19 549	20 081	13 406

1. Via UHR:s samordnade antagning; inklusive obehöriga sökande. Endast sökande med fullständiga personnummer redovisas.

2. Nettoantal antagna per ålder och kön, höstterminen 2015**2. Number of students admitted by age and sex, autumn term 2015**

Kön Ålder	Totalt antal antagna ¹	Varav tidigare registrerade			Därav med tidigare examen (fr.o.m. 1977/78)	Ej tidigare i högskolan
		ht 14/vt 15	ht 13/vt 14 ej senare	före ht 13 ej senare		
Båda könen	239 560	130 635	17 381	34 576	49 262	56 968
-19 år	16 140	572	66	13	-	15 489
20 år	17 945	7 493	76	38	-	10 338
21 år	20 667	11 453	1 269	43	10	7 902
22 år	21 173	13 963	1 224	661	107	5 325
23 år	20 635	14 591	1 289	980	699	3 775
24 år	18 546	13 330	1 326	1 252	1 452	2 638
25 år	15 537	10 838	1 308	1 396	2 063	1 995
26 år	12 581	8 484	1 215	1 388	2 479	1 494
27 år	10 305	6 635	1 011	1 462	2 504	1 197
28 år	8 250	5 053	894	1 396	2 288	907
29 år	6 968	3 992	739	1 459	2 225	778
30-34 år	23 294	12 247	2 318	6 497	9 112	2 232
35 år-	47 519	21 984	4 646	17 991	26 323	2 898
-24 år	115 106	61 402	5 250	2 987	2 268	45 467
25 år-	124 454	69 233	12 131	31 589	46 994	11 501
Kvinnor	146 193	78 450	11 127	24 123	36 066	32 493
-19 år	8 776	281	24	2	-	8 469
20 år	10 001	4 194	49	19	-	5 739
21 år	12 121	6 686	698	25	7	4 712
22 år	12 342	8 232	664	363	81	3 083
23 år	12 014	8 610	730	521	473	2 153
24 år	10 850	7 870	789	742	967	1 449
25 år	9 034	6 282	832	866	1 443	1 054
26 år	7 290	4 888	756	840	1 701	806
27 år	6 185	3 899	658	970	1 772	658
28 år	4 918	2 951	556	922	1 568	489
29 år	4 073	2 215	464	943	1 485	451
30-34 år	14 707	7 343	1 516	4 455	6 447	1 393
35 år-	33 882	14 999	3 391	13 455	20 122	2 037
-24 år	66 104	35 873	2 954	1 672	1 528	25 605
25 år-	80 089	42 577	8 173	22 451	34 538	6 888
Män	93 367	52 185	6 254	10 453	13 196	24 475
-19 år	7 364	291	42	11	-	7 020
20 år	7 944	3 299	27	19	-	4 599
21 år	8 546	4 767	571	18	3	3 190
22 år	8 831	5 731	560	298	26	2 242
23 år	8 621	5 981	559	459	226	1 622
24 år	7 696	5 460	537	510	485	1 189
25 år	6 503	4 556	476	530	620	941
26 år	5 291	3 596	459	548	778	688
27 år	4 120	2 736	353	492	732	539
28 år	3 332	2 102	338	474	720	418
29 år	2 895	1 777	275	516	740	327
30-34 år	8 587	4 904	802	2 042	2 665	839
35 år-	13 637	6 985	1 255	4 536	6 201	861
-24 år	49 002	25 529	2 296	1 315	740	19 862
25 år-	44 365	26 656	3 958	9 138	12 456	4 613

1. Via UHR:s samordnade antagning. Endast antagna med fullständiga personnummer redovisas.

3A. Sökande och antagna som ej tidigare läst i högskolan, fördelade på program/kurs och kön per högskola, höstterminen 2015

3A. Number of applicants and admitted, new to higher education, by sex, applicants to program/course and university/higher education institution, autumn term 2015

Universitet/högskola	Sökande ¹			Antagna ²		
	Summa netto	Program	Kurs	Summa netto	Program	Kurs
Totalt netto, båda könen	131 268	115 053	45 488	56 968	44 313	13 954
Universitet						
Uppsala universitet	31 585	26 578	7 979	3 867	2 320	1 594
Lunds universitet	31 549	28 022	6 957	4 369	2 753	1 690
Göteborgs universitet	33 308	29 479	7 227	4 273	2 771	1 593
Stockholms universitet	27 092	21 489	9 771	4 544	2 293	2 311
Umeå universitet	24 670	20 552	5 235	3 085	2 337	789
Linköpings universitet	24 450	22 966	2 510	3 494	2 970	553
Karolinska institutet	11 251	10 997	491	660	603	57
Kungl. Tekniska högskolan	11 837	11 621	436	2 266	2 185	87
Chalmers tekniska högskola	9 812	9 811	1	1 722	1 722	-
Luleå tekniska universitet	12 477	10 763	2 100	1 898	1 577	337
Handelshögskolan i Stockholm	3 399	3 399	-	246	246	-
Sveriges lantbruksuniversitet	4 336	4 188	213	524	494	33
Karlstads universitet	15 317	13 465	2 568	1 976	1 587	407
Linnéuniversitetet	21 267	17 041	5 326	3 534	2 684	870
Örebro universitet	22 263	20 543	3 045	2 154	1 678	492
Mittuniversitetet	12 107	8 859	3 827	1 905	1 326	599
Högskolor						
Blekinge tekniska högskola	4 809	4 016	885	848	793	57
Försvarshögskolan	1 358	1 020	445	127	103	24
Gymnastik- och idrottshögskolan	1 363	1 154	303	171	152	20
Högskolan i Borås	10 783	10 105	879	1 415	1 301	121
Högskolan Dalarna	8 740	6 354	2 671	1 691	1 108	594
Högskolan i Gävle	12 305	10 452	2 320	1 831	1 236	626
Högskolan i Halmstad	11 513	9 687	2 222	1 407	1 115	300
Högskolan i Jönköping	16 111	15 143	1 302	2 101	1 894	215
Högskolan Kristianstad	10 423	6 673	4 195	1 280	748	544
Högskolan i Skövde	8 837	7 926	1 067	1 105	937	173
Högskolan Väst	10 390	8 107	2 895	1 045	895	155
Malmö högskola	19 340	16 707	4 012	2 508	1 969	570
Mälardalens högskola	12 483	11 079	1 944	1 602	1 297	317
Södertörns högskola	13 035	10 602	4 216	1 359	861	501
Konstnärliga högskolor³						
Konstfack	859	708	165	56	53	3
Kungl. Musikhögskolan i Stockholm	642	552	110	98	78	20
Övriga enskilda utbildningsanordnare						
Ersta Sköndal högskola	3 730	3 730	-	113	113	-
Johannelunds teologiska högskola	65	65	-	4	4	-
Röda Korsets Högskola	2 126	2 126	-	67	67	-
Sophiahemmet Högskola	2 065	2 065	-	64	64	-
Teologiska Högskolan, Stockholm	565	431	168	36	28	8
Totalt brutto, båda könen	448 262	388 475	87 485	59 445	44 362	15 660

3A. (forts.)

Universitet/högskola	Sökande ¹			Antagna ²		
	Summa netto	Program	Kurs	Summa netto	Program	Kurs
Totalt netto, kvinnor	76 874	66 937	28 430	32 493	24 510	8 810
Universitet						
Uppsala universitet	18 717	15 616	5 001	2 173	1 261	939
Lunds universitet	18 176	16 059	4 250	2 422	1 477	983
Göteborgs universitet	21 582	19 141	4 747	2 796	1 868	995
Stockholms universitet	17 241	13 517	6 499	2 961	1 480	1 522
Umeå universitet	14 748	11 989	3 480	1 846	1 337	535
Linköpings universitet	13 663	12 651	1 695	1 909	1 564	370
Karolinska institutet	8 034	7 853	363	489	447	42
Kungl. Tekniska högskolan	4 198	4 095	212	755	713	45
Chalmers tekniska högskola	3 272	3 271	1	546	546	-
Luleå tekniska universitet	5 808	4 724	1 290	860	671	201
Handelshögskolan i Stockholm	1 743	1 743	-	114	114	-
Sveriges lantbruksuniversitet	3 229	3 136	133	352	336	19
Karlstads universitet	9 216	8 090	1 566	1 116	870	256
Linnéuniversitetet	12 959	10 222	3 423	2 146	1 611	550
Örebro universitet	13 561	12 647	1 695	1 266	983	296
Mittuniversitetet	7 324	5 244	2 451	1 134	740	408
Högskolor						
Blekinge tekniska högskola	1 810	1 392	442	217	189	28
Försvarshögskolan	565	400	219	38	26	12
Gymnastik- och idrottshögskolan	629	526	136	75	70	5
Högskolan i Borås	6 791	6 272	689	912	834	85
Högskolan Dalarna	5 072	3 673	1 585	957	595	369
Högskolan i Gävle	8 168	7 031	1 460	1 119	752	384
Högskolan i Halmstad	6 939	5 618	1 564	793	597	200
Högskolan i Jönköping	9 770	9 101	906	1 231	1 089	146
Högskolan Kristianstad	7 055	4 491	2 890	877	507	379
Högskolan i Skövde	4 829	4 223	696	612	493	121
Högskolan Väst	6 311	4 877	1 862	586	484	105
Malmö högskola	12 137	10 556	2 501	1 586	1 236	369
Mälardalens högskola	7 680	6 841	1 211	963	764	204
Södertörns högskola	8 326	6 674	2 841	911	582	331
Konstnärliga högskolor³						
Konstfack	570	458	121	41	39	2
Kungl. Musikhögskolan i Stockholm	250	193	69	47	34	13
Övriga enskilda utbildningsanordnare						
Ersta Sköndal högskola	3 080	3 080	-	94	94	-
Johannelunds teologiska högskola	32	32	-	2	2	-
Röda Korsets Högskola	1 819	1 819	-	52	52	-
Sophiahemmet Högskola	1 787	1 787	-	59	59	-
Teologiska Högskolan, Stockholm	426	328	130	23	22	1
Totalt brutto, kvinnor	267 517	229 370	56 128	34 080	24 538	9 915

3A. (forts.)

Universitet/högskola	Sökande ¹			Antagna ²		
	Summa netto	Program	Kurs	Summa netto	Program	Kurs
Totalt netto, män	54 394	48 116	17 058	24 475	19 803	5 144
Universitet						
Uppsala universitet	12 868	10 962	2 978	1 694	1 059	655
Lunds universitet	13 373	11 963	2 707	1 947	1 276	707
Göteborgs universitet	11 726	10 338	2 480	1 477	903	598
Stockholms universitet	9 851	7 972	3 272	1 583	813	789
Umeå universitet	9 922	8 563	1 755	1 239	1 000	254
Linköpings universitet	10 787	10 315	815	1 585	1 406	183
Karolinska institutet	3 217	3 144	128	171	156	15
Kungl. Tekniska högskolan	7 639	7 526	224	1 511	1 472	42
Chalmers tekniska högskola	6 540	6 540	-	1 176	1 176	-
Luleå tekniska universitet	6 669	6 039	810	1 038	906	136
Handelshögskolan i Stockholm	1 656	1 656	-	132	132	-
Sveriges lantbruksuniversitet	1 107	1 052	80	172	158	14
Karlstads universitet	6 101	5 375	1 002	860	717	151
Linnéuniversitetet	8 308	6 819	1 903	1 388	1 073	320
Örebro universitet	8 702	7 896	1 350	888	695	196
Mittuniversitetet	4 783	3 615	1 376	771	586	191
Högskolor						
Blekinge tekniska högskola	2 999	2 624	443	631	604	29
Försvarshögskolan	793	620	226	89	77	12
Gymnastik- och idrottshögskolan	734	628	167	96	82	15
Högskolan i Borås	3 992	3 833	190	503	467	36
Högskolan Dalarna	3 668	2 681	1 086	734	513	225
Högskolan i Gävle	4 137	3 421	860	712	484	242
Högskolan i Halmstad	4 574	4 069	658	614	518	100
Högskolan i Jönköping	6 341	6 042	396	870	805	69
Högskolan Kristianstad	3 368	2 182	1 305	403	241	165
Högskolan i Skövde	4 008	3 703	371	493	444	52
Högskolan Väst	4 079	3 230	1 033	459	411	50
Malmö högskola	7 203	6 151	1 511	922	733	201
Mälardalens högskola	4 803	4 238	733	639	533	113
Södertörns högskola	4 709	3 928	1 375	448	279	170
Konstnärliga högskolor³						
Konstfack	289	250	44	15	14	1
Kungl. Musikhögskolan i Stockholm	392	359	41	51	44	7
Övriga enskilda utbildningsanordnare						
Ersta Sköndal högskola	650	650	-	19	19	-
Johannelunds teologiska högskola	33	33	-	2	2	-
Röda Korsets Högskola	307	307	-	15	15	-
Sophiahemmet Högskola	278	278	-	5	5	-
Teologiska Högskolan, Stockholm	139	103	38	13	6	7
Totalt brutto, män	180 745	159 105	31 357	25 365	19 824	5 745

1. Via UHR:s samordnade antagning; inklusive obehöriga sökande. I redovisningen ingår endast sökande med fullständiga personnummer.

2. Via UHR:s samordnade antagning. I redovisningen ingår endast antagna med fullständiga personnummer.

3. Till många konstnärliga utbildningar sker antagning på annat sätt.

3B. Sökande och antagna med ofullständiga personnummer, fördelade på program/kurs och kön per högskola, höstterminen 2015

3B. Number of non-residence applicants and admitted, by sex, applicants to program/course and university/higher education institution, autumn term 2015

Universitet/högskola	Sökande ¹			Antagna ²		
	Summa netto	Program	Kurs	Summa netto	Program	Kurs
Totalt netto, båda könen	9 389	7 312	2 928	2 437	1 677	808
Universitet						
Uppsala universitet	1 283	1 051	282	230	137	95
Lunds universitet	1 419	1 261	218	180	113	68
Göteborgs universitet	2 616	2 249	458	320	231	92
Stockholms universitet	2 656	2 369	407	408	335	76
Umeå universitet	1 720	1 389	386	233	168	65
Linköpings universitet	775	470	317	82	38	44
Karolinska institutet	674	604	85	50	42	8
Kungl. Tekniska högskolan	328	286	53	26	15	11
Chalmers tekniska högskola	121	119	2	9	9	-
Luleå tekniska universitet	196	161	42	22	13	9
Handelshögskolan i Stockholm	294	294	-	8	8	-
Sveriges lantbruksuniversitet	205	114	92	27	14	13
Karlstads universitet	597	347	265	37	16	21
Linnéuniversitetet	867	623	280	148	103	47
Örebro universitet	545	512	44	46	39	7
Mittuniversitetet	458	394	70	49	39	12
Högskolor						
Blekinge tekniska högskola	76	30	46	8	2	6
Försvarshögskolan	30	21	9	2	2	-
Gymnastik- och idrottshögskolan	80	68	15	15	14	1
Högskolan i Borås	130	94	36	17	11	6
Högskolan Dalarna	846	345	535	147	56	96
Högskolan i Gävle	302	195	109	38	20	18
Högskolan i Halmstad	138	80	60	7	3	4
Högskolan i Jönköping	177	158	23	21	19	3
Högskolan Kristianstad	303	156	161	46	22	24
Högskolan i Skövde	102	83	22	10	9	2
Högskolan Väst	107	45	65	4	2	2
Malmö högskola	1 476	1 132	425	234	125	116
Mälardalens högskola	190	143	51	14	11	3
Södertörns högskola	680	403	316	61	27	34
Konstnärliga högskolor³						
Konstfack	66	50	17	6	1	6
Kungl. Musikhögskolan i Stockholm	213	205	12	36	34	2
Övriga enskilda utbildningsanordnare						
Ersta Sköndal högskola	28	28	-	1	1	-
Johannelunds teologiska högskola	1	1	-	-	-	-
Röda Korsets Högskola	16	16	-	1	1	-
Sophiahemmet Högskola	20	20	-	-	-	-
Teologiska Högskolan, Stockholm	9	9	1	-	-	-
Totalt brutto, båda könen	19 744	15 525	4 904	2 543	1 680	891

3B. (forts.)

Universitet/högskola	Sökande ¹			Antagna ²		
	Summa netto	Program	Kurs	Summa netto	Program	Kurs
Totalt netto, kvinnor	5 354	4 177	1 689	1 444	964	512
Universitet						
Uppsala universitet	817	675	177	148	83	66
Lunds universitet	915	812	140	105	65	40
Göteborgs universitet	1 554	1 339	258	198	135	66
Stockholms universitet	1 521	1 333	275	248	192	58
Umeå universitet	963	768	228	123	84	39
Linköpings universitet	501	325	184	55	25	30
Karolinska institutet	442	406	47	40	32	8
Kungl. Tekniska högskolan	129	109	25	11	4	7
Chalmers tekniska högskola	53	53	-	4	4	-
Luleå tekniska universitet	113	91	25	16	10	6
Handelshögskolan i Stockholm	171	171	-	3	3	-
Sveriges lantbruksuniversitet	134	94	40	18	13	5
Karlstads universitet	318	207	122	20	10	10
Linnéuniversitetet	456	331	146	76	51	26
Örebro universitet	352	336	24	25	22	3
Mittuniversitetet	259	217	45	29	23	6
Högskolor						
Blekinge tekniska högskola	29	11	18	3	-	3
Försvvarshögskolan	18	12	6	-	-	-
Gymnastik- och idrottshögskolan	49	43	7	9	9	-
Högskolan i Borås	86	63	23	11	6	5
Högskolan Dalarna	433	193	265	77	29	52
Högskolan i Gävle	160	102	59	24	11	13
Högskolan i Halmstad	81	42	41	4	1	3
Högskolan i Jönköping	109	97	15	10	9	1
Högskolan Kristianstad	161	70	94	27	10	17
Högskolan i Skövde	59	47	15	6	5	2
Högskolan Väst	60	28	34	3	2	1
Malmö högskola	867	689	233	154	87	73
Mälardalens högskola	110	81	31	9	6	3
Södertörns högskola	381	235	176	32	19	13
Konstnärliga högskolor³						
Konstfack	50	38	13	4	1	4
Kungl. Musikhögskolan i Stockholm	101	97	7	14	12	2
Övriga enskilda utbildningsanordnare						
Ersta Sköndal högskola	28	28	-	1	1	-
Johannelunds teologiska högskola	1	1	-	-	-	-
Röda Korsets Högskola	15	15	-	1	1	-
Sophiahemmet Högskola	20	20	-	-	-	-
Teologiska Högskolan, Stockholm	8	8	1	-	-	-
Totalt brutto, kvinnor	11 524	9 187	2 774	1 508	965	562

3B. (forts.)

Universitet/högskola	Sökande ¹		Kurs	Antagna ²		Kurs
	Summa netto	Program		Summa netto	Program	
Totalt netto, män	4 035	3 135	1 239	993	713	296
Universitet						
Uppsala universitet	466	376	105	82	54	29
Lunds universitet	504	449	78	75	48	28
Göteborgs universitet	1 062	910	200	122	96	26
Stockholms universitet	1 135	1 036	132	160	143	18
Umeå universitet	757	621	158	110	84	26
Linköpings universitet	274	145	133	27	13	14
Karolinska institutet	232	198	38	10	10	-
Kungl. Tekniska högskolan	199	177	28	15	11	4
Chalmers tekniska högskola	68	66	2	5	5	-
Luleå tekniska universitet	83	70	17	6	3	3
Handelshögskolan i Stockholm	123	123	-	5	5	-
Sveriges lantbruksuniversitet	71	20	52	9	1	8
Karlstads universitet	279	140	143	17	6	11
Linnéuniversitetet	411	292	134	72	52	21
Örebro universitet	193	176	20	21	17	4
Mittuniversitetet	199	177	25	20	16	6
Högskolor						
Blekinge tekniska högskola	47	19	28	5	2	3
Försvarshögskolan	12	9	3	2	2	-
Gymnastik- och idrottshögskolan	31	25	8	6	5	1
Högskolan i Borås	44	31	13	6	5	1
Högskolan Dalarna	413	152	270	70	27	44
Högskolan i Gävle	142	93	50	14	9	5
Högskolan i Halmstad	57	38	19	3	2	1
Högskolan i Jönköping	68	61	8	11	10	2
Högskolan Kristianstad	142	86	67	19	12	7
Högskolan i Skövde	43	36	7	4	4	-
Högskolan Väst	47	17	31	1	-	1
Malmö högskola	609	443	192	80	38	43
Mälardalens högskola	80	62	20	5	5	-
Södertörns högskola	299	168	140	29	8	21
Konstnärliga högskolor³						
Konstfack	16	12	4	2	-	2
Kungl. Musikhögskolan i Stockholm	112	108	5	22	22	-
Övriga enskilda utbildningsanordnare						
Röda Korsets Högskola	1	1	-	-	-	-
Teologiska Högskolan, Stockholm	1	1	-	-	-	-
Totalt brutto, män	8 220	6 338	2 130	1 035	715	329

1. Via UHR:s samordnade antagning; inklusive obehöriga sökande.

2. Via UHR:s samordnade antagning.

3. Till många konstnärliga utbildningar sker antagning på annat sätt.

4. Antal behöriga förstahandssökande till program och kurs, och därav ej tidigare i högskolan, efter universitet/högskola och antagningsresultat höstterminen 2015

4. Number of qualified first choice applicants and admitted to programmes and courses, and new higher education, by university/ higher education institution and admission results, autumn term 2015

Universitet/högskola	Behöriga förstahandssökande ¹		Antagna ²		Behöriga förstahands-sökande per antagen	
	Totalt	ej tidigare i högskolan	Totalt	ej tidigare i högskolan	Totalt	ej tidigare i högskolan
Totalt netto, båda könen	349 351	101 515	239 560	56 968	1,5	1,8
Universitet						
Uppsala universitet	30 085	7 125	23 895	3 867	1,3	1,8
Lunds universitet	27 512	9 371	17 867	4 369	1,5	2,1
Göteborgs universitet	33 456	9 938	21 084	4 273	1,6	2,3
Stockholms universitet	31 947	7 424	25 297	4 544	1,3	1,6
Umeå universitet	26 149	5 174	22 334	3 085	1,2	1,7
Linköpings universitet	13 023	5 716	9 380	3 494	1,4	1,6
Karolinska institutet	8 047	2 487	3 337	660	2,4	3,8
Kungl. Tekniska högskolan	6 585	3 623	4 419	2 266	1,5	1,6
Chalmers tekniska högskola	6 468	3 426	3 692	1 722	1,8	2,0
Luleå tekniska universitet	9 030	2 477	8 325	1 898	1,1	1,3
Handelshögskolan i Stockholm	1 242	800	357	246	3,5	3,3
Sveriges lantbruksuniversitet	5 754	1 613	4 041	524	1,4	3,1
Karlstads universitet	13 087	2 836	11 166	1 976	1,2	1,4
Linnéuniversitetet	19 249	4 853	18 439	3 534	1,0	1,4
Örebro universitet	13 795	3 724	11 627	2 154	1,2	1,7
Mittuniversitetet	10 453	2 485	8 593	1 905	1,2	1,3
Högskolor						
Blekinge tekniska högskola	2 350	818	2 099	848	1,1	1,0
Försvarshögskolan	1 204	324	497	127	2,4	2,6
Gymnastik- och idrottshögskolan	753	183	702	171	1,1	1,1
Högskolan i Borås	5 389	2 055	3 808	1 415	1,4	1,5
Högskolan Dalarna	10 632	1 792	11 421	1 691	0,9	1,1
Högskolan i Gävle	10 398	2 654	10 845	1 831	1,0	1,4
Högskolan i Halmstad	5 597	1 861	4 795	1 407	1,2	1,3
Högskolan i Jönköping	6 502	2 975	5 177	2 101	1,3	1,4
Högskolan Kristianstad	8 916	1 790	8 872	1 280	1,0	1,4
Högskolan i Skövde	4 634	1 719	4 006	1 105	1,2	1,6
Högskolan Väst	5 497	2 041	3 326	1 045	1,7	2,0
Malmö högskola	15 137	4 761	10 523	2 508	1,4	1,9
Mälardalens högskola	7 716	2 345	7 230	1 602	1,1	1,5
Södertörns högskola	7 113	2 452	4 857	1 359	1,5	1,8
Konstnärliga högskolor³						
Konstfack	1 256	472	252	56	5,0	8,4
Kungl. Musikhögskolan i Stockholm	477	138	375	98	1,3	1,4
Övriga enskilda utbildningsanordnare						
Ersta Sköndal högskola	694	360	254	113	2,7	3,2
Johannelunds teologiska högskola	39	6	28	4	1,4	1,5
Röda Korsets Högskola	339	204	139	67	2,4	3,0
Sophiahemmet Högskola	655	198	257	64	2,5	3,1
Teologiska Högskolan, Stockholm	316	62	286	36	1,1	1,7
Totalt brutto, båda könen	351 496	102 282	273 602	59 445	1,3	1,7

4. (forts.)

Universitet/högskola	Behöriga		Antagna ²		Behöriga förstahands-	
	förstahandssökande ¹	ej tidigare	Totalt	ej tidigare	sökande per antagen	ej tidigare
	Totalt	i högskolan	Totalt	i högskolan	Totalt	i högskolan
Totalt netto, kvinnor	218 123	60 810	146 193	32 493	1,5	1,9
Universitet						
Uppsala universitet	17 382	4 251	13 588	2 173	1,3	2,0
Lunds universitet	15 517	5 270	9 997	2 422	1,6	2,2
Göteborgs universitet	21 944	6 676	13 461	2 796	1,6	2,4
Stockholms universitet	20 111	4 812	15 816	2 961	1,3	1,6
Umeå universitet	16 830	3 192	14 160	1 846	1,2	1,7
Linköpings universitet	7 787	3 133	5 670	1 909	1,4	1,6
Karolinska institutet	6 085	1 762	2 626	489	2,3	3,6
Kungl. Tekniska högskolan	2 266	1 132	1 612	755	1,4	1,5
Chalmers tekniska högskola	2 048	1 039	1 174	546	1,7	1,9
Luleå tekniska universitet	5 040	1 212	4 464	860	1,1	1,4
Handelshögskolan i Stockholm	591	405	165	114	3,6	3,6
Sveriges lantbruksuniversitet	4 379	1 309	2 767	352	1,6	3,7
Karlstads universitet	8 647	1 784	7 261	1 116	1,2	1,6
Linnéuniversitetet	12 256	3 004	11 838	2 146	1,0	1,4
Örebro universitet	8 769	2 300	7 246	1 266	1,2	1,8
Mittuniversitetet	6 625	1 554	5 477	1 134	1,2	1,4
Högskolor						
Blekinge tekniska högskola	931	265	750	217	1,2	1,2
Försvarshögskolan	550	131	207	38	2,7	3,4
Gymnastik- och idrottshögskolan	418	77	385	75	1,1	1,0
Högskolan i Borås	4 027	1 392	2 753	912	1,5	1,5
Högskolan Dalarna	6 945	1 082	7 375	957	0,9	1,1
Högskolan i Gävle	7 166	1 864	6 947	1 119	1,0	1,7
Högskolan i Halmstad	3 657	1 109	3 099	793	1,2	1,4
Högskolan i Jönköping	4 205	1 799	3 364	1 231	1,3	1,5
Högskolan Kristianstad	6 340	1 261	6 341	877	1,0	1,4
Högskolan i Skövde	2 670	865	2 434	612	1,1	1,4
Högskolan Väst	3 732	1 282	2 241	586	1,7	2,2
Malmö högskola	10 134	3 109	6 784	1 586	1,5	2,0
Mälardalens högskola	4 864	1 507	4 488	963	1,1	1,6
Södertörns högskola	4 733	1 629	3 180	911	1,5	1,8
Konstnärliga högskolor³						
Konstfack	914	325	196	41	4,7	7,9
Kungl. Musikhögskolan i Stockholm	255	59	208	47	1,2	1,3
Övriga enskilda utbildningsanordnare						
Ersta Sköndal högskola	564	304	208	94	2,7	3,2
Johannelunds teologiska högskola	18	3	13	2	1,4	1,5
Röda Korsets Högskola	278	171	105	52	2,6	3,3
Sophiahemmet Högskola	602	183	236	59	2,6	3,1
Teologiska Högskolan, Stockholm	242	51	202	23	1,2	2,2
Totalt brutto, kvinnor	219 522	61 303	168 838	34 080	1,3	1,8

4. (forts.)

Universitet/högskola	Behöriga förstahandssökande ¹		Antagna ²		Behöriga förstahands- sökande per antagen	
	Totalt	ej tidigare i högskolan	Totalt	ej tidigare i högskolan	Totalt	ej tidigare i högskolan
Totalt netto, män	131 228	40 705	93 367	24 475	1,4	1,7
Universitet						
Uppsala universitet	12 703	2 874	10 307	1 694	1,2	1,7
Lunds universitet	11 995	4 101	7 870	1 947	1,5	2,1
Göteborgs universitet	11 512	3 262	7 623	1 477	1,5	2,2
Stockholms universitet	11 836	2 612	9 481	1 583	1,2	1,7
Umeå universitet	9 319	1 982	8 174	1 239	1,1	1,6
Linköpings universitet	5 236	2 583	3 710	1 585	1,4	1,6
Karolinska institutet	1 962	725	711	171	2,8	4,2
Kungl. Tekniska högskolan	4 319	2 491	2 807	1 511	1,5	1,6
Chalmers tekniska högskola	4 420	2 387	2 518	1 176	1,8	2,0
Luleå tekniska universitet	3 990	1 265	3 861	1 038	1,0	1,2
Handelshögskolan i Stockholm	651	395	192	132	3,4	3,0
Sveriges lantbruksuniversitet	1 375	304	1 274	172	1,1	1,8
Karlstads universitet	4 440	1 052	3 905	860	1,1	1,2
Linnéuniversitetet	6 993	1 849	6 601	1 388	1,1	1,3
Örebro universitet	5 026	1 424	4 381	888	1,1	1,6
Mittuniversitetet	3 828	931	3 116	771	1,2	1,2
Högskolor						
Blekinge tekniska högskola	1 419	553	1 349	631	1,1	0,9
Försvarshögskolan	654	193	290	89	2,3	2,2
Gymnastik- och idrottshögskolan	335	106	317	96	1,1	1,1
Högskolan i Borås	1 362	663	1 055	503	1,3	1,3
Högskolan Dalarna	3 687	710	4 046	734	0,9	1,0
Högskolan i Gävle	3 232	790	3 898	712	0,8	1,1
Högskolan i Halmstad	1 940	752	1 696	614	1,1	1,2
Högskolan i Jönköping	2 297	1 176	1 813	870	1,3	1,4
Högskolan Kristianstad	2 576	529	2 531	403	1,0	1,3
Högskolan i Skövde	1 964	854	1 572	493	1,2	1,7
Högskolan Väst	1 765	759	1 085	459	1,6	1,7
Malmö högskola	5 003	1 652	3 739	922	1,3	1,8
Mälardalens högskola	2 852	838	2 742	639	1,0	1,3
Södertörns högskola	2 380	823	1 677	448	1,4	1,8
Konstnärliga högskolor³						
Konstfack	342	147	56	15	6,1	9,8
Kungl. Musikhögskolan i Stockholm	222	79	167	51	1,3	1,5
Övriga enskilda utbildningsanordnare						
Ersta Sköndal högskola	130	56	46	19	2,8	2,9
Johannelunds teologiska högskola	21	3	15	2	1,4	1,5
Röda Korsets Högskola	61	33	34	15	1,8	2,2
Sophiahemmet Högskola	53	15	21	5	2,5	3,0
Teologiska Högskolan, Stockholm	74	11	84	13	0,9	0,8
Totalt brutto, män	131 974	40 979	104 764	25 365	1,3	1,6

1. Via UHR:s samordnade antagning. I redovisningen ingår endast sökande och antagna med fullständiga personnummer.

2. Till många konstnärliga utbildningar sker antagning på annat sätt.

5. Antal behöriga förstahandssökande till program, indelat efter SUN-inriktning och ålder, höstterminen 2015

5. Number of qualified first choice applicants by field and age, autumn term 2015

Alla program, SUN-inriktning (1-siffernivå) Alla program, SUN-inriktning (2-siffernivå)	Totalt ¹	Ålder									
		-19	20	21	22	23	24	25-29	30-34	35-39	40-
Samtliga, netto	173 865	22 360	20 650	19 435	16 934	14 504	12 041	33 328	14 206	8 529	11 878
Yrkesprogram, netto	90 703	14 147	11 846	10 299	8 129	6 430	5 170	15 133	7 522	4 893	7 134
Övriga program, grundnivå, netto	68 218	8 212	8 816	9 137	7 892	6 484	5 184	12 891	4 591	2 453	2 558
Övriga program, avancerad nivå, netto	15 300	15	6	41	955	1 641	1 725	5 391	2 120	1 204	2 202
Pedagogik och lärarutbildning	20 774	1 251	1 620	1 916	1 756	1 429	1 197	3 898	2 282	1 804	3 621
Pedagogik och lärarutbildning	20 774	1 251	1 620	1 916	1 756	1 429	1 197	3 898	2 282	1 804	3 621
Yrkesexamensprogram	19 410	1 226	1 598	1 878	1 715	1 389	1 146	3 629	2 101	1 632	3 096
Folkhögskolläraryrkesexamen	117	-	-	-	-	-	1	16	21	20	59
Förskolläraryrkesexamen	6 112	356	513	625	585	473	423	1 403	807	513	414
Grundläraryrkesexamen	5 101	382	514	601	525	476	373	1 106	495	303	326
Specialläraryrkesexamen	841	-	-	-	-	-	-	19	94	136	592
Specialpedagogexamen	1 288	-	-	-	-	-	-	51	178	268	791
Yrkesläraryrkesexamen	590	-	-	-	4	5	4	79	90	87	321
Ämnesläraryrkesexamen	5 361	488	571	652	601	435	345	955	416	305	593
Övriga program, grundnivå	514	25	22	37	36	34	40	157	60	41	62
Pedagogik	474	18	20	31	34	31	36	148	55	39	62
Lärarutbildning i yrkesämne och praktiskt/estetiskt ämne	40	7	2	6	2	3	4	9	5	2	-
Övriga program, avancerad nivå	851	-	-	1	5	6	11	112	122	131	463
Pedagogik och lärarutbildning, allmän utbildning	9	-	-	-	-	-	-	-	-	1	8
Pedagogik	738	-	-	1	5	6	11	101	112	117	385
Ämneslärarutbildning	17	-	-	-	-	-	-	1	1	2	13
Pedagogik och lärarutbildning, övrig/ospec utbildning	87	-	-	-	-	-	-	10	9	11	57
Humaniora och konst	9 697	782	896	1 076	996	956	864	2 357	769	373	628
Konst och media	6 327	521	600	758	718	667	593	1 570	496	190	214
Övriga program, grundnivå	5 814	520	599	757	691	640	535	1 382	396	147	147
Konst och media, allmän utbildning	43	4	6	2	3	6	4	12	2	1	3
Bild- och formkonst	883	12	34	71	84	95	85	292	124	43	43
Musik, dans och dramatik	903	104	77	116	118	99	92	230	37	11	19
Medieproduktion	3 037	371	408	435	376	318	256	629	156	50	38
Formgivning	848	28	76	131	107	122	88	190	57	27	22
Konsthandverk	342	8	9	25	34	29	34	112	43	21	27
Övriga program, avancerad nivå	532	1	1	1	27	28	60	194	103	47	70
Bild- och formkonst	154	-	-	-	1	2	9	64	38	14	26
Musik, dans och dramatik	200	1	1	-	20	15	30	58	37	13	25
Medieproduktion	54	-	-	-	2	3	4	22	6	5	12
Formgivning	91	-	-	1	3	6	16	35	18	11	1
Konsthandverk	24	-	-	-	1	1	1	12	3	4	2
Konst och media, övrig/ospec utbildning	24	-	-	-	-	1	1	7	4	2	9
Humaniora	3 424	263	300	319	286	301	277	801	274	186	417
Övriga program, grundnivå	2 589	263	300	319	257	248	208	533	176	115	170
Humaniora, allmän inriktning	185	36	25	28	15	14	8	38	13	2	6
Religion	292	10	13	19	12	23	17	57	32	35	74
Främmande språk och språkvetenskap	740	87	112	99	80	67	55	140	51	20	29
Svenska och litteraturvetenskap	168	15	9	19	13	16	15	44	14	10	13
Historia och arkeologi	829	72	83	96	93	79	84	193	50	40	39
Filosofi och logik	213	26	37	38	25	23	11	35	8	4	6
Humaniora, övrig/ospec inriktning	162	17	21	20	19	26	18	26	8	4	3
Övriga program, avancerad nivå	835	-	-	-	29	53	69	268	98	71	247
Humaniora, allmän inriktning	51	-	-	-	-	-	-	1	1	4	45
Religion	73	-	-	-	-	4	5	28	10	6	20
Främmande språk och språkvetenskap	272	-	-	-	6	7	17	87	35	33	87
Svenska och litteraturvetenskap	56	-	-	-	3	7	5	22	4	5	10
Historia och arkeologi	189	-	-	-	11	13	17	67	26	15	40
Filosofi och logik	43	-	-	-	1	2	1	10	7	3	19
Humaniora, övrig/ospec inriktning	151	-	-	-	8	20	24	53	15	5	26

5. (forts.)

Alla program, SUN-inriktning (1-siffernivå)	Ålder											
	Totalt ¹	-19	20	21	22	23	24	25-29	30-34	35-39	40-	
Alla program, SUN-inriktning (2-siffernivå)												
Samhällsvetenskap, juridik, handel, administration	54 950	7 582	7 514	7 100	6 002	5 055	4 089	10 179	3 506	1 873	2 050	
Samhälls- och beteendevetenskap	18 728	2 164	2 179	2 149	1 896	1 687	1 447	4 080	1 491	778	857	
Yrkesexamensprogram	5 622	815	743	681	556	452	356	993	443	258	325	
Psykologexamen	5 531	815	743	681	556	452	356	993	433	240	262	
Psykoterapeutexamen	91	-	-	-	-	-	-	-	10	18	63	
Övriga program, grundnivå	10 747	1 349	1 436	1 462	1 233	975	775	2 025	745	394	353	
Samhälls- och beteendevetenskap, allmän inriktning	1 146	140	169	194	158	125	80	165	61	25	29	
Psykologi	1 067	74	97	139	103	94	94	265	87	63	51	
Sociologi, etnologi och kulturgeografi	3 078	374	408	393	359	276	222	607	215	114	110	
Statsvetenskap	2 687	418	416	380	310	254	190	443	137	76	63	
Nationalekonomi och ekonomisk historia	1 256	115	104	101	107	96	73	325	176	86	73	
Samhälls- och beteendevetenskap, övrig/ospec inriktning	1 513	228	242	255	196	130	116	220	69	30	27	
Övriga program, avancerad nivå	2 361	-	-	6	107	260	316	1 062	303	127	180	
Samhälls- och beteendevetenskap, allmän inriktning	122	-	-	-	5	18	12	62	10	8	7	
Psykologi	225	-	-	1	5	21	23	73	34	22	46	
Sociologi, etnologi och kulturgeografi	413	-	-	-	21	30	54	190	72	18	28	
Statsvetenskap	910	-	-	3	50	116	128	415	105	44	49	
Nationalekonomi och ekonomisk historia	300	-	-	2	18	41	57	139	27	9	7	
Samhälls- och beteendevetenskap, övrig/ospec inriktning	391	-	-	-	8	34	42	183	55	26	43	
Journalistik och information	4 303	417	463	489	469	445	366	1 011	323	143	177	
Övriga program, grundnivå	3 334	417	463	489	452	374	281	596	142	64	56	
Journalistik och medievetenskap	3 076	403	449	467	425	353	262	535	113	40	29	
Biblioteks- och dokumentationsvetenskap	258	14	14	22	27	21	19	61	29	24	27	
Övriga program, avancerad nivå	969	-	-	-	17	71	85	415	181	79	121	
Journalistik och medievetenskap	574	-	-	-	12	50	67	273	94	35	43	
Biblioteks- och dokumentationsvetenskap	395	-	-	-	5	21	18	142	87	44	78	
Företagsekonomi, handel och administration	24 234	3 334	3 475	3 450	2 903	2 342	1 821	4 017	1 308	744	840	
Yrkesexamensprogram	2 544	701	517	472	300	184	118	192	39	15	6	
Civilekonomexamen	2 544	701	517	472	300	184	118	192	39	15	6	
Övriga program, grundnivå	18 315	2 633	2 958	2 964	2 383	1 712	1 194	2 520	880	501	570	
Företagsekonomi och administration	10 725	2 024	2 107	1 927	1 454	944	641	1 140	262	133	93	
Inköp, försäljning och distribution	1 051	179	146	156	121	87	79	161	58	22	42	
Marknadsföring	394	50	72	68	63	48	28	51	8	1	5	
Redovisning och beskattning	50	6	7	3	6	6	4	10	3	2	3	
Ledning och administration	4 646	319	523	658	599	492	338	825	350	244	298	
Kontorsservice och sekreterartjänster	570	3	7	14	12	27	24	160	146	80	97	
Övrigt inom ekonomi och administration	879	52	96	138	128	108	80	173	53	19	32	
Övriga program, avancerad nivå	3 376	-	-	14	220	446	509	1 306	389	228	264	
Företagsekonomi och administration	1 104	-	-	4	81	191	199	439	108	41	41	
Marknadsföring	94	-	-	1	7	18	15	38	11	3	1	
Bank, försäkring och finansiering	216	-	-	1	18	44	53	77	14	3	6	
Redovisning och beskattning	299	-	-	-	34	51	50	112	29	17	6	
Ledning och administration	1 668	-	-	8	80	143	192	642	227	165	211	
Juridik och rättsvetenskap	7 691	1 667	1 397	1 012	734	582	456	1 073	384	209	177	
Yrkesexamensprogram	6 715	1 575	1 289	917	633	471	373	854	302	171	130	
Juristexamen	6 715	1 575	1 289	917	633	471	373	854	302	171	130	
Övriga program, grundnivå	676	92	108	95	72	71	35	110	44	26	23	
Juridik och rättsvetenskap	676	92	108	95	72	71	35	110	44	26	23	
Övriga program, avancerad nivå	301	-	-	-	29	40	48	109	39	12	24	
Juridik och rättsvetenskap	301	-	-	-	29	40	48	109	39	12	24	
Naturvetenskap, matematik och data	11 917	1 203	1 133	1 215	1 170	1 143	989	2 788	1 125	614	537	
Biologi och miljövetenskap	1 488	137	100	141	158	160	130	399	132	71	60	
Övriga program, grundnivå	1 133	134	99	139	128	107	92	253	86	56	39	
Biologi och miljövetenskap, allmän utbildning	21	1	2	1	2	4	-	10	1	-	-	
Biologi och biokemi	560	103	60	84	58	50	49	95	25	16	20	
Miljövetenskap	552	30	37	54	68	53	43	148	60	40	19	
Övriga program, avancerad nivå	355	3	1	2	30	53	38	146	46	15	21	
Biologi och biokemi	196	3	1	2	21	34	27	77	16	7	8	
Miljövetenskap	130	-	-	-	5	16	9	56	26	6	12	
Biologi och miljövetenskap, övrig/ospec utbildning	29	-	-	-	4	3	2	13	4	2	1	

5. (forts.)

Alla program, SUN-inriktning (1-siffernivå)	Totalt ¹	Ålder									
		-19	20	21	22	23	24	25-29	30-34	35-39	40-
Alla program, SUN-inriktning (2-siffernivå)											
Fysik, kemi och geovetenskap	1 050	191	123	110	92	95	88	226	57	31	37
Övriga program, grundnivå	823	191	123	109	60	65	61	129	38	19	28
Fysik	109	15	17	10	4	5	6	22	12	9	9
Kemi	83	27	14	9	7	6	3	12	2	1	2
Geovetenskap och naturgeografi	303	41	36	39	21	32	36	66	17	5	10
Fysik, kemi och geovetenskap, övrig/ospecificerad utbildning	328	108	56	51	28	22	16	29	7	4	7
Övriga program, avancerad nivå	227	-	-	1	32	30	27	97	19	12	9
Fysik	63	-	-	1	17	13	7	19	3	1	2
Kemi	57	-	-	-	8	8	6	19	9	4	3
Geovetenskap och naturgeografi	107	-	-	-	7	9	14	59	7	7	4
Matematik och övrig naturvetenskap	494	52	52	42	43	55	49	113	54	19	15
Övriga program, grundnivå	359	52	52	41	33	35	30	58	34	14	10
Matematik	177	28	27	18	14	13	10	32	19	11	5
Statistik	98	7	8	13	13	15	12	18	8	2	2
Matematik och naturvetenskap, övrig/ospec utbildning	84	17	17	10	6	7	8	8	7	1	3
Övriga program, avancerad nivå	135	-	-	1	10	20	19	55	20	5	5
Matematik	45	-	-	1	5	9	7	18	4	1	-
Statistik	90	-	-	-	5	11	12	37	16	4	5
Data	8 885	823	858	922	877	833	722	2 050	882	493	425
Övriga program, grundnivå	8 005	822	858	920	819	757	637	1 770	695	397	330
Informatik, datavetenskap och systemvetenskap	7 363	752	780	844	762	691	571	1 636	653	365	309
Data, övrig/ospec utbildning	642	70	78	76	57	66	66	134	42	32	21
Övriga program, avancerad nivå	880	1	-	2	58	76	85	280	187	96	95
Data, allmän utbildning	102	-	-	-	2	8	13	37	25	11	6
Informatik, datavetenskap och systemvetenskap	643	1	-	2	56	63	64	206	132	68	51
Data, övrig/ospec utbildning	135	-	-	-	-	5	8	37	30	17	38
Teknik och tillverkning	24 460	5 892	4 169	3 041	2 393	1 937	1 421	3 369	1 203	508	527
Teknik och teknisk industri	17 487	4 768	3 173	2 140	1 642	1 269	940	2 137	757	313	348
Yrkesexamensprogram	13 861	4 604	2 970	1 925	1 176	785	534	1 182	392	137	156
Civilingenjörsexamen	10 475	4 023	2 457	1 477	856	511	306	583	164	44	54
Högskoleingenjörsexamen	3 284	554	500	441	311	262	222	583	221	89	101
Sjöingenjörsexamen	102	27	13	7	9	12	6	16	7	4	1
Övriga program, grundnivå	2 255	158	202	204	193	165	182	551	285	142	173
Teknik och teknisk industri, allmän inriktning	16	2	-	3	1	3	1	3	1	-	2
Maskinteknik och verkstadsteknik	374	22	28	27	43	20	34	97	55	23	25
Energi- och elektroteknik	271	25	24	26	18	18	25	62	32	19	22
Elektronik, datateknik och automation	1 228	89	121	133	108	104	95	305	133	59	81
Kemi- och bioteknik	5	-	2	-	-	1	-	1	1	-	-
Fordons- och farkosteknik	23	-	1	1	-	2	2	5	8	1	3
Industriell ekonomi och organisation	298	20	25	13	20	13	22	64	52	33	36
Teknik och teknisk industri, övrig/ospec inriktning	40	-	1	1	3	4	3	14	3	7	4
Övriga program, avancerad nivå	1 377	7	1	11	273	323	224	404	81	34	19
Teknik och teknisk industri, allmän inriktning	51	-	-	-	12	14	4	18	2	-	1
Maskinteknik och verkstadsteknik	261	2	-	2	37	57	52	80	15	9	7
Energi- och elektroteknik	86	-	-	1	13	15	13	26	6	8	4
Elektronik, datateknik och automation	453	3	-	2	119	108	62	105	40	10	4
Kemi- och bioteknik	69	-	-	3	12	22	13	15	2	2	-
Fordons- och farkosteknik	34	1	-	-	13	7	3	9	-	1	-
Industriell ekonomi och organisation	387	1	1	3	55	90	73	142	16	3	3
Teknik och teknisk industri, övrig/ospec inriktning	37	-	-	-	12	10	4	9	1	1	-
Material och tillverkning	467	57	40	42	53	61	33	108	45	12	16
Yrkesexamensprogram	153	35	23	15	17	17	9	21	11	2	3
Civilingenjörsexamen	69	28	15	5	9	5	1	5	1	-	-
Högskoleingenjörsexamen	84	7	8	10	8	12	8	16	10	2	3
Övriga program, grundnivå	241	22	17	27	24	26	14	62	28	9	12
Material och tillverkning, allmän inriktning	99	10	7	12	11	15	7	25	8	1	3
Tillverkning och hantering av livsmedel	27	-	-	1	-	1	2	6	10	4	3
Tillverkning av textilier, konfektion och lädervaror	32	-	2	8	6	4	3	6	2	-	1
Tillverkning av trä-, pappers-, glas/porslins- och plastprodukter	36	5	-	3	4	2	-	12	4	2	4
Berg- och mineralteknik	47	7	8	3	3	4	2	13	4	2	1

5. (forts.)

Alla program, SUN-inriktning (1-siffernivå)	Totalt ¹	Ålder										
		-19	20	21	22	23	24	25-29	30-34	35-39	40-	
Alla program, SUN-inriktning (2-siffernivå)												
Övriga program, avancerad nivå	73	-	-	-	12	18	10	25	6	1	1	
Material och tillverkning, allmän inriktning	61	-	-	-	12	18	8	16	5	1	1	
Tillverkning av textilier, konfektion och lädervaror	12	-	-	-	-	-	2	9	1	-	-	
Samhällsbyggnad och byggnadsteknik	6 508	1 067	957	859	698	607	448	1 125	401	183	163	
Yrkesexamensprogram	5 285	1 010	894	767	571	451	307	762	277	135	111	
Arkitektexamen	1 710	287	270	285	219	149	108	240	83	38	31	
Brandingenjörsexamen	181	34	33	32	19	13	15	19	9	5	2	
Civilingenjörsexamen	1 304	363	284	200	131	118	52	113	26	8	9	
Högskoleingenjörsexamen	1 841	311	284	220	166	148	110	336	135	72	59	
Landskapsarkitektexamen	183	12	22	27	30	20	16	34	11	6	5	
Landskapsingenjörsexamen	66	3	1	3	6	3	6	20	13	6	5	
Övriga program, grundnivå	669	54	60	90	70	61	60	147	63	24	40	
Samhällsbyggnad och byggnadsteknik, allmän inriktning	94	2	3	6	10	7	12	31	14	3	6	
Samhällsbyggnad och arkitektur	358	42	47	65	46	39	27	62	15	8	7	
Byggnadsteknik och anläggningsteknik	217	10	10	19	14	15	21	54	34	13	27	
Övriga program, avancerad nivå	555	3	3	2	57	95	81	217	61	24	12	
Samhällsbyggnad och byggnadsteknik, allmän inriktning	60	-	-	-	3	3	3	24	15	8	4	
Samhällsbyggnad och arkitektur	400	3	3	2	35	73	60	160	41	16	7	
Byggnadsteknik och anläggningsteknik	77	-	-	-	16	19	13	25	4	-	-	
Samhällsbyggnad och byggnadsteknik, övrig/ospec inriktning	18	-	-	-	3	-	5	8	1	-	1	
Lant- och skogsbruk samt djursjukvård	2 723	303	316	307	320	280	247	610	179	82	79	
Lantbruk, trädgård, skog och fiske	813	60	61	78	97	75	86	199	79	37	41	
Yrkesexamensprogram	418	47	45	62	64	51	49	70	20	8	2	
Agronomexamen	157	23	20	32	26	17	16	14	6	3	-	
Hortonomexamen	20	2	1	1	3	4	1	5	2	-	1	
Jägmästarexamen	84	21	15	15	7	6	7	12	1	-	-	
Lantmästarexamen	85	-	3	7	19	17	14	20	3	1	1	
Skogsmästarexamen	72	1	6	7	9	7	11	19	8	4	-	
Övriga program, grundnivå	391	13	16	16	33	24	37	126	58	29	39	
Lantbruk	30	8	3	3	6	3	1	4	2	-	-	
Trädgård	253	3	11	8	23	16	27	83	41	20	21	
Skog	108	2	2	5	4	5	9	39	15	9	18	
Övriga program, avancerad nivå	4	-	-	-	-	-	-	3	1	-	-	
Skog	4	-	-	-	-	-	-	3	1	-	-	
Djursjukvård	1 910	243	255	229	223	205	161	411	100	45	38	
Yrkesexamensprogram	727	145	132	92	72	60	55	115	22	20	14	
Veterinärexamen	727	145	132	92	72	60	55	115	22	20	14	
Övriga program, grundnivå	1 183	98	123	137	151	145	106	296	78	25	24	
Djursjukvård	1 183	98	123	137	151	145	106	296	78	25	24	
Hälsa- och sjukvård samt social omsorg	40 226	4 123	3 792	3 658	3 266	2 826	2 505	8 306	4 609	2 994	4 147	
Hälsa- och sjukvård	30 624	3 216	2 842	2 713	2 427	2 021	1 805	6 280	3 614	2 365	3 341	
Yrkesexamensprogram	27 390	3 103	2 710	2 588	2 253	1 842	1 594	5 539	3 117	2 002	2 642	
Apotekarexamen	341	99	62	40	29	25	13	26	16	17	14	
Arbetssterapeutexamen	779	27	37	61	73	65	66	210	102	49	89	
Audionomexamen	251	10	11	17	19	21	18	61	45	20	29	
Barnmorskeexamen	504	-	-	-	-	9	26	206	129	69	65	
Biomedicinsk analytikerexamen	719	103	87	74	61	36	43	142	72	40	61	
Dietistexamen	425	34	53	54	56	35	57	86	24	12	14	
Fysioterapeutexamen	2 528	255	283	349	328	273	216	521	168	73	62	
Logopedexamen	385	30	42	50	51	47	21	83	28	13	20	
Läkarexamen	5 499	1 329	963	652	512	389	286	759	307	161	141	
Optikerexamen	151	12	20	20	23	13	12	33	6	4	8	
Ortopedingenjörsexamen	43	7	6	11	6	5	1	2	3	1	1	
Receptarieexamen	329	22	32	23	18	22	21	66	45	30	50	
Röntgensjuksköterskeexamen	518	24	31	44	55	45	27	107	54	65	66	
Sjukhusfysikerexamen	25	10	7	-	2	1	1	4	-	-	-	
Sjuksköterskeexamen	8 902	861	820	950	821	684	570	1 875	953	605	763	
Specialistsjuksköterskeexamen	4 081	-	-	-	7	24	91	1 055	979	747	1 178	
Tandhygienistexamen	829	59	81	76	94	61	68	168	107	60	55	
Tandläkarexamen	963	216	164	155	87	73	48	108	65	27	20	
Tandteknikerexamen	118	5	11	12	11	14	9	27	14	9	6	

5. (forts.)

Alla program, SUN-inriktning (1-siffernivå)	Totalt ¹	Ålder												
		-19	20	21	22	23	24	25-29	30-34	35-39	40-			
Alla program, SUN-inriktning (2-siffernivå)														
Övriga program, grundnivå	1 861	113	132	125	141	114	132	394	251	186	273			
Hälso- och sjukvård, allmän utbildning	672	18	36	33	51	43	55	171	88	69	108			
Medicin	492	63	65	50	47	23	24	68	60	38	54			
Omvårdnad	307	27	28	31	29	25	26	76	24	19	22			
Tandvård	155	-	-	3	4	3	4	29	38	33	41			
Terapi, rehabilitering och kostbehandling	146	5	2	1	5	5	9	32	27	21	39			
Hälso- och sjukvård, övrig/ospec utbildning	91	-	1	7	5	15	14	19	14	6	10			
Övriga program, avancerad nivå	1 384	-	-	-	33	65	79	347	250	179	431			
Hälso- och sjukvård, allmän utbildning	322	-	-	-	3	9	11	106	53	37	103			
Medicin	140	-	-	-	17	14	15	39	23	10	22			
Omvårdnad	192	-	-	-	-	-	3	19	30	40	100			
Tandvård	20	-	-	-	-	2	-	6	3	2	7			
Tekniskt inriktad vårdutbildning	70	-	-	-	1	3	10	19	15	4	18			
Terapi, rehabilitering och kostbehandling	317	-	-	-	5	19	20	93	55	39	86			
Farmaci	183	-	-	-	7	16	17	48	40	25	30			
Hälso- och sjukvård, övrig/ospec utbildning	141	-	-	-	-	2	3	17	31	22	66			
Socialt arbete, omsorg och vägledning	9 603	907	950	945	839	805	700	2 026	995	630	806			
Yrkesexamensprogram	8 248	844	885	875	745	697	592	1 686	785	501	638			
Socionomexamen	7 035	806	830	800	664	618	497	1 387	613	381	439			
Studie- och yrkesvägledarexamen	1 213	38	55	75	81	79	95	299	172	120	199			
Övriga program, grundnivå	979	63	65	70	94	90	90	228	124	79	76			
Socialt arbete och vägledning	979	63	65	70	94	90	90	228	124	79	76			
Övriga program, avancerad nivå	376	-	-	-	-	18	18	112	86	50	92			
Barn och ungdom	128	-	-	-	-	6	4	36	30	19	33			
Socialt arbete och vägledning	248	-	-	-	-	12	14	76	56	31	59			
Tjänster	3 832	313	342	381	395	374	320	934	333	194	246			
Personliga tjänster	2 342	215	242	295	289	267	217	521	157	64	75			
Övriga program, grundnivå	2 157	215	242	295	283	244	198	446	125	52	57			
Hotell, restaurang och storhushåll	456	41	41	61	57	46	41	102	35	15	17			
Turism, resor och fritid	478	39	50	63	63	58	61	97	23	11	13			
Idrott och friskvård	1 223	135	151	171	163	140	96	247	67	26	27			
Övriga program, avancerad nivå	185	-	-	-	6	23	19	75	32	12	18			
Turism, resor och fritid	26	-	-	-	-	3	-	14	5	3	1			
Idrott och friskvård	159	-	-	-	6	20	19	61	27	9	17			
Transporttjänster	489	88	58	48	50	32	30	97	35	31	20			
Yrkesexamensprogram	202	42	31	18	20	11	18	32	9	10	11			
Sjökaptensexamen	202	42	31	18	20	11	18	32	9	10	11			
Övriga program, grundnivå	287	46	27	30	30	21	12	65	26	21	9			
Transporttjänster	287	46	27	30	30	21	12	65	26	21	9			
Miljövård och miljöskydd	226	4	7	8	14	14	16	86	40	20	17			
Övriga program, grundnivå	81	4	7	8	8	4	5	22	10	6	7			
Miljövård och miljöskydd, allmän utbildning	38	3	4	7	4	2	4	6	4	1	3			
Miljövårdsteknik och miljökontroll	43	1	3	1	4	2	1	16	6	5	4			
Övriga program, avancerad nivå	145	-	-	-	6	10	11	64	30	14	10			
Miljövård och miljöskydd, allmän utbildning	123	-	-	-	6	10	11	53	25	10	8			
Miljövårdsteknik och miljökontroll	22	-	-	-	-	-	-	11	5	4	2			
Säkerhetstjänster	776	6	35	30	42	62	57	230	101	79	134			
Yrkesexamensprogram	142	-	12	9	11	23	21	59	4	3	-			
Officersexamen	142	-	12	9	11	23	21	59	4	3	-			
Övriga program, grundnivå	228	6	23	21	26	28	18	59	27	8	12			
Arbetsmiljö och arbetarskydd	228	6	23	21	26	28	18	59	27	8	12			
Övriga program, avancerad nivå	407	-	-	-	5	11	18	113	70	68	122			
Säkerhet i samhället	70	-	-	-	1	4	8	26	12	10	9			
Arbetsmiljö och arbetarskydd	337	-	-	-	4	7	10	87	58	58	113			
Allmän utbildning	5 848	932	906	814	713	587	482	1 022	235	103	54			
Bred, generell utbildning	5 848	932	906	814	713	587	482	1 022	235	103	54			
Övriga program, grundnivå	5 848	932	906	814	713	587	482	1 022	235	103	54			
Bred, generell utbildning	5 848	932	906	814	713	587	482	1 022	235	103	54			

1. Via UHR:s samordnade antagning. Endast behöriga förstahandssökande med fullständiga personnummer redovisas.

6A. Antal behöriga förstahandssökande och antagna till yrkesexamensprogram, efter typ av yrkesexamensprogram och kön, höstterminen 2015

6A. Number of qualified first choice applicants and admitted to National programme for professional degree by sex, autumn term 2015

Programområde Yrkesexamensprogram	Förstahandssökande ¹			Antagna ¹			Förstahandssökande per antagen		
	Totalt	Kvinnor	Män	Totalt	Kvinnor	Män	Totalt	Kvinnor	Män
Yrkesprogram, netto	90 703	58 621	32 082	45 050	26 727	18 323	2,0	2,2	1,8
Juridik och samhällsvetenskap	21 825	15 092	6 733	5 303	3 482	1 821	4,1	4,3	3,7
Civilekonomexamen	2 544	1 225	1 319	1 429	724	705	1,8	1,7	1,9
Juristexamen	6 715	4 184	2 531	1 300	775	525	5,2	5,4	4,8
Psykologexamen	5 531	3 896	1 635	599	380	219	9,2	10,3	7,5
Socionomexamen	7 035	5 787	1 248	1 975	1 603	372	3,6	3,6	3,4
Undervisning	20 623	15 620	5 003	14 119	10 415	3 704	1,5	1,5	1,4
Folkhögskolläraryrkesexamen	117	84	33	50	37	13	2,3	2,3	2,5
Förskolläraryrkesexamen	6 112	5 622	490	3 148	2 897	251	1,9	1,9	2,0
Grundläraryrkesexamen	5 101	3 818	1 283	3 892	3 036	856	1,3	1,3	1,5
Specialläraryrkesexamen	841	774	67	773	717	56	1,1	1,1	1,2
Specialpedagogexamen	1 288	1 208	80	633	586	47	2,0	2,1	1,7
Studie- och yrkesvägledarexamen	1 213	1 016	197	389	337	52	3,1	3,0	3,8
Yrkesläraryrkesexamen	590	374	216	511	329	182	1,2	1,1	1,2
Ämnesläraryrkesexamen	5 361	2 724	2 637	4 758	2 509	2 249	1,1	1,1	1,2
Naturvetenskap	670	500	170	523	391	132	1,3	1,3	1,3
Apotekarexamen	341	237	104	231	164	67	1,5	1,4	1,6
Receptarieexamen	329	263	66	292	227	65	1,1	1,2	1,0
Teknik	19 252	5 831	13 421	14 345	4 167	10 178	1,3	1,4	1,3
Arkitektexamen	1 710	997	713	373	229	144	4,6	4,4	5,0
Brandingenjörsexamen	181	53	128	89	28	61	2,0	1,9	2,1
Civilingenjörsexamen	11 848	3 461	8 387	8 171	2 555	5 616	1,5	1,4	1,5
Högskoleingenjörsexamen	5 209	1 291	3 918	5 434	1 330	4 104	1,0	1,0	1,0
Sjöingenjörsexamen	102	8	94	113	12	101	0,9	0,7	0,9
Sjökaptenexamen	202	21	181	165	13	152	1,2	1,6	1,2
Lant- och skogsbruk	667	381	286	578	360	218	1,2	1,1	1,3
Agronomexamen	157	119	38	185	144	41	0,8	0,8	0,9
Hortonomexamen	20	7	13	27	15	12	0,7	0,5	1,1
Jägmästarexamen	84	31	53	76	32	44	1,1	1,0	1,2
Lantmästarexamen	85	31	54	52	20	32	1,6	1,5	1,7
Landskapsarkitektexamen	183	141	42	129	102	27	1,4	1,4	1,6
Landskapsingenjörsexamen	66	39	27	55	35	20	1,2	1,1	1,4
Skogsmästarexamen	72	13	59	54	12	42	1,3	1,1	1,4
Medicin och odontologi	7 431	4 802	2 629	1 383	848	535	5,4	5,7	4,9
Läkarexamen	5 499	3 311	2 188	881	487	394	6,2	6,8	5,6
Optikerexamen	151	124	27	105	86	19	1,4	1,4	1,4
Psykoterapeutexamen	91	72	19	63	50	13	1,4	1,4	1,5
Tandläkarexamen	963	650	313	231	135	96	4,2	4,8	3,3
Veterinärexamen	727	645	82	103	90	13	7,1	7,2	6,3
Vård och omsorg	20 107	16 379	3 728	8 685	7 052	1 633	2,3	2,3	2,3
Arbetssterapeutexamen	779	647	132	419	351	68	1,9	1,8	1,9
Audionomexamen	251	181	70	120	86	34	2,1	2,1	2,1
Barnmorskeexamen	504	502	2	202	201	1	2,5	2,5	2,0
Biomedicinsk analytikerexamen	719	539	180	584	441	143	1,2	1,2	1,3
Dietistexamen	425	379	46	54	48	6	7,9	7,9	7,7
Fysioterapeutexamen	2 528	1 550	978	436	278	158	5,8	5,6	6,2
Logopedexamen	385	349	36	160	142	18	2,4	2,5	2,0
Ortopedingenjörsexamen	43	24	19	33	19	14	1,3	1,3	1,4
Röntgensjuksköterskeexamen	518	353	165	282	191	91	1,8	1,8	1,8
Sjukhusfysikerexamen	25	15	10	53	33	20	0,5	0,5	0,5
Sjuksköterskeexamen	8 902	7 497	1 405	3 441	2 771	670	2,6	2,7	2,1
Specialistsjuksköterskeexamen	4 081	3 499	582	2 594	2 235	359	1,6	1,6	1,6
Tandhygienistexamen	829	752	77	236	205	31	3,5	3,7	2,5
Tandteknikerexamen	118	92	26	79	59	20	1,5	1,6	1,3
Övrigt område	142	19	123	118	15	103	1,2	1,3	1,2
Officersexamen	142	19	123	118	15	103	1,2	1,3	1,2

1. Via UHR:s samordnade antagning. Endast sökande och antagna med fullständiga personnummer ingår i redovisningen.

6B. Antal behöriga förstahandssökande och antagna till program indelat efter SUN-inriktning och kön, höstterminen 2015

6B. Number of qualified first choice applicants and admitted to programme by field and sex, autumn term 2015

Alla program, SUN-inriktning (1-siffernivå) Alla program, SUN-inriktning (2-siffernivå) Alla program, SUN-inriktning (3-siffernivå)	Förstahandssökande ¹			Antagna ¹			Förstahandssökande per antagen		
	Totalt	Kvinnor	Män	Totalt	Kvinnor	Män	Totalt	Kvinnor	Män
Samtliga, netto	173 865	104 868	68 997	91 899	52 447	39 452	1,9	2,0	1,7
Yrkesprogram, netto	90 703	58 621	32 082	45 050	26 727	18 323	2,0	2,2	1,8
Övriga program, grundnivå, netto	68 218	37 286	30 932	36 085	19 290	16 795	1,9	1,9	1,8
Övriga program, avancerad nivå, netto	15 300	9 179	6 121	10 873	6 506	4 367	1,4	1,4	1,4
Pedagogik och lärarutbildning	20 774	15 704	5 070	14 655	10 811	3 844	1,4	1,5	1,3
Pedagogik och lärarutbildning	20 774	15 704	5 070	14 655	10 811	3 844	1,4	1,5	1,3
Yrkesexamensprogram	19 410	14 604	4 806	13 731	10 079	3 652	1,4	1,4	1,3
Folkhögskollärarexamen	117	84	33	50	37	13	2,3	2,3	2,5
Förskollärarexamen	6 112	5 622	490	3 148	2 897	251	1,9	1,9	2,0
Grundlärarexamen	5 101	3 818	1 283	3 892	3 036	856	1,3	1,3	1,5
Speciallärarexamen	841	774	67	773	717	56	1,1	1,1	1,2
Specialpedagogexamen	1 288	1 208	80	633	586	47	2,0	2,1	1,7
Yrkeslärarexamen	590	374	216	511	329	182	1,2	1,1	1,2
Ämneslärarexamen	5 361	2 724	2 637	4 758	2 509	2 249	1,1	1,1	1,2
Övriga program, grundnivå	514	416	98	178	135	43	2,9	3,1	2,3
Pedagogik	474	386	88	165	130	35	2,9	3,0	2,5
Lärarutbildning i yrkesämne och praktiskt/estetiskt ämne	40	30	10	13	5	8	3,1	6,0	1,3
Övriga program, avancerad nivå	851	684	167	755	604	151	1,1	1,1	1,1
Pedagogik och lärarutbildning, allmän utbildning	9	7	2	9	7	2	1,0	1,0	1,0
Pedagogik	738	592	146	681	543	138	1,1	1,1	1,1
Ämneslärarutbildning	17	13	4	18	16	2	0,9	0,8	2,0
Pedagogik och lärarutbildning, övrig/ospec utbildning	87	72	15	54	44	10	1,6	1,6	1,5
Humaniora och konst	9 697	5 734	3 963	5 672	3 357	2 315	1,7	1,7	1,7
Konst och media	6 327	3 589	2 738	2 529	1 352	1 177	2,5	2,7	2,3
Övriga program, grundnivå	5 814	3 286	2 528	2 256	1 198	1 058	2,6	2,7	2,4
Konst och media, allmän utbildning	43	36	7	49	36	13	0,9	1,0	0,5
Bild- och formkonst	883	562	321	76	53	23	11,6	10,6	14,0
Musik, dans och dramatik	903	470	433	382	168	214	2,4	2,8	2,0
Medieproduktion	3 037	1 526	1 511	1 341	676	665	2,3	2,3	2,3
Formgivning	848	595	253	272	163	109	3,1	3,7	2,3
Konsthantverk	342	280	62	141	106	35	2,4	2,6	1,8
Övriga program, avancerad nivå	532	315	217	274	154	120	1,9	2,0	1,8
Bild- och formkonst	154	91	63	52	30	22	3,0	3,0	2,9
Musik, dans och dramatik	200	101	99	115	58	57	1,7	1,7	1,7
Medieproduktion	54	25	29	37	12	25	1,5	2,1	1,2
Formgivning	91	74	17	40	34	6	2,3	2,2	2,8
Konsthantverk	24	21	3	10	9	1	2,4	2,3	3,0
Konst och media, övrig/ospec utbildning	24	14	10	20	11	9	1,2	1,3	1,1
Humaniora	3 424	2 178	1 246	3 143	2 005	1 138	1,1	1,1	1,1
Övriga program, grundnivå	2 589	1 621	968	2 388	1 513	875	1,1	1,1	1,1
Humaniora, allmän inriktning	185	97	88	182	94	88	1,0	1,0	1,0
Religion	292	180	112	302	188	114	1,0	1,0	1,0
Främmande språk och språkvetenskap	740	477	263	603	393	210	1,2	1,2	1,3
Svenska och litteraturvetenskap	168	129	39	132	105	27	1,3	1,2	1,4
Historia och arkeologi	829	517	312	769	469	300	1,1	1,1	1,0
Filosofi och logik	213	90	123	164	80	84	1,3	1,1	1,5
Humaniora, övrig/ospec inriktning	162	131	31	236	184	52	0,7	0,7	0,6
Övriga program, avancerad nivå	835	557	278	756	493	263	1,1	1,1	1,1
Humaniora, allmän inriktning	51	45	6	49	45	4	1,0	1,0	1,5
Religion	73	48	25	71	43	28	1,0	1,1	0,9
Främmande språk och språkvetenskap	272	201	71	267	198	69	1,0	1,0	1,0
Svenska och litteraturvetenskap	56	37	19	47	28	19	1,2	1,3	1,0
Historia och arkeologi	189	107	82	155	86	69	1,2	1,2	1,2
Filosofi och logik	43	34	9	44	31	13	1,0	1,1	0,7
Humaniora, övrig/ospec inriktning	151	85	66	123	62	61	1,2	1,4	1,1

6B. (forts.)

Alla program, SUN-inriktning (1-siffernivå)	Förstahandssökande ¹			Antagna ¹			Förstahandssökande per antagen		
	Totalt	Kvinnor	Män	Totalt	Kvinnor	Män	Totalt	Kvinnor	Män
Alla program, SUN-inriktning (2-siffernivå)									
Alla program, SUN-inriktning (3-siffernivå)									
Samhällsvetenskap, juridik, handel, administration	54 950	34 238	20 712	22 672	13 988	8 684	2,4	2,4	2,4
Samhälls- och beteendevetenskap	18 728	12 564	6 164	7 542	4 909	2 633	2,5	2,6	2,3
Yrkesexamensprogram	5 622	3 968	1 654	662	430	232	8,5	9,2	7,1
Psykoterapeutexamen	91	72	19	63	50	13	1,4	1,4	1,5
Psykologexamen	5 531	3 896	1 635	599	380	219	9,2	10,3	7,5
Övriga program, grundnivå	10 747	7 066	3 681	5 287	3 436	1 851	2,0	2,1	2,0
Samhälls- och beteendevetenskap, allmän inriktning	1 146	700	446	698	426	272	1,6	1,6	1,6
Psykologi	1 067	806	261	455	324	131	2,3	2,5	2,0
Sociologi, etnologi och kulturgeografi	3 078	2 173	905	1 499	1 032	467	2,1	2,1	1,9
Statsvetenskap	2 687	1 649	1 038	1 297	852	445	2,1	1,9	2,3
Nationalekonomi och ekonomisk historia	1 256	727	529	550	302	248	2,3	2,4	2,1
Samhälls- och beteendevetenskap, övrig/ospec inriktning	1 513	1 011	502	788	500	288	1,9	2,0	1,7
Övriga program, avancerad nivå	2 361	1 531	830	1 593	1 043	550	1,5	1,5	1,5
Samhälls- och beteendevetenskap, allmän inriktning	122	96	26	124	93	31	1,0	1,0	0,8
Psykologi	225	142	83	181	113	68	1,2	1,3	1,2
Sociologi, etnologi och kulturgeografi	413	275	138	238	154	84	1,7	1,8	1,6
Statsvetenskap	910	605	305	615	415	200	1,5	1,5	1,5
Nationalekonomi och ekonomisk historia	300	132	168	164	67	97	1,8	2,0	1,7
Samhälls- och beteendevetenskap, övrig/ospec inriktning	391	281	110	272	202	70	1,4	1,4	1,6
Journalistik och information	4 303	2 847	1 456	2 143	1 437	706	2,0	2,0	2,1
Övriga program, grundnivå	3 334	2 163	1 171	1 536	1 012	524	2,2	2,1	2,2
Journalistik och medievetenskap	3 076	1 981	1 095	1 364	886	478	2,3	2,2	2,3
Biblioteks- och dokumentationsvetenskap	258	182	76	172	126	46	1,5	1,4	1,7
Övriga program, avancerad nivå	969	684	285	607	425	182	1,6	1,6	1,6
Journalistik och medievetenskap	574	386	188	350	232	118	1,6	1,7	1,6
Biblioteks- och dokumentationsvetenskap	395	298	97	259	195	64	1,5	1,5	1,5
Företagsekonomi, handel och administration	24 234	13 987	10 247	11 047	6 425	4 622	2,2	2,2	2,2
Yrkesexamensprogram	2 544	1 225	1 319	1 429	724	705	1,8	1,7	1,9
Civilekonomexamen	2 544	1 225	1 319	1 429	724	705	1,8	1,7	1,9
Övriga program, grundnivå	18 315	10 829	7 486	7 694	4 569	3 125	2,4	2,4	2,4
Företagsekonomi och administration	10 725	5 319	5 406	4 749	2 551	2 198	2,3	2,1	2,5
Inköp, försäljning och distribution	1 051	605	446	483	275	208	2,2	2,2	2,1
Marknadsföring	394	236	158	198	120	78	2,0	2,0	2,0
Redovisning och beskattning	50	27	23	30	20	10	1,7	1,4	2,3
Ledning och administration	4 646	3 468	1 178	1 656	1 212	444	2,8	2,9	2,7
Kontorsservice och sekreterartjänster	570	545	25	90	84	6	6,3	6,5	4,2
Övrigt inom ekonomi och administration	879	629	250	490	309	181	1,8	2,0	1,4
Övriga program, avancerad nivå	3 376	1 933	1 443	1 926	1 133	793	1,8	1,7	1,8
Företagsekonomi och administration	1 104	638	466	688	421	267	1,6	1,5	1,7
Marknadsföring	94	45	49	77	43	34	1,2	1,0	1,4
Bank, försäkring och finansiering	216	58	158	80	18	62	2,7	3,2	2,5
Redovisning och beskattning	299	149	150	149	73	76	2,0	2,0	2,0
Ledning och administration	1 668	1 047	621	941	586	355	1,8	1,8	1,7
Juridik och rättsvetenskap	7 691	4 844	2 847	1 957	1 229	728	3,9	3,9	3,9
Yrkesexamensprogram	6 715	4 184	2 531	1 300	775	525	5,2	5,4	4,8
Juristexamen	6 715	4 184	2 531	1 300	775	525	5,2	5,4	4,8
Övriga program, grundnivå	676	457	219	428	302	126	1,6	1,5	1,7
Juridik och rättsvetenskap	676	457	219	428	302	126	1,6	1,5	1,7
Övriga program, avancerad nivå	301	204	97	229	152	77	1,3	1,3	1,3
Juridik och rättsvetenskap	301	204	97	229	152	77	1,3	1,3	1,3
Naturvetenskap, matematik och data	11 917	4 121	7 796	8 594	3 296	5 298	1,4	1,3	1,5
Biologi och miljövetenskap	1 488	1 033	455	1 438	982	456	1,0	1,1	1,0
Övriga program, grundnivå	1 133	800	333	1 108	761	347	1,0	1,1	1,0
Biologi och miljövetenskap, allmän utbildning	21	9	12	22	8	14	1,0	1,1	0,9
Biologi och biokemi	560	411	149	594	414	180	0,9	1,0	0,8
Miljövetenskap	552	380	172	492	339	153	1,1	1,1	1,1
Övriga program, avancerad nivå	355	233	122	330	221	109	1,1	1,1	1,1
Biologi och biokemi	196	124	72	190	124	66	1,0	1,0	1,1
Miljövetenskap	130	86	44	128	87	41	1,0	1,0	1,1
Biologi och miljövetenskap, övrig/ospec utbildning	29	23	6	12	10	2	2,4	2,3	3,0

6B. (forts.)

Alla program, SUN-inriktning (1-siffernivå) Alla program, SUN-inriktning (2-siffernivå) Alla program, SUN-inriktning (3-siffernivå)	Förstahandssökande ¹			Antagna ¹			Förstahandssökande per antagen		
	Totalt	Kvinnor	Män	Totalt	Kvinnor	Män	Totalt	Kvinnor	Män
Fysik, kemi och geovetenskap	1 050	462	588	1 117	466	651	0,9	1,0	0,9
Övriga program, grundnivå	823	370	453	902	370	532	0,9	1,0	0,9
Fysik	109	23	86	145	32	113	0,8	0,7	0,8
Kemi	83	38	45	113	52	61	0,7	0,7	0,7
Geovetenskap och naturgeografi	303	168	135	306	168	138	1,0	1,0	1,0
Fysik, kemi och geovetenskap, övrig/ospecificerad utbildning	328	141	187	338	118	220	1,0	1,2	0,9
Övriga program, avancerad nivå	227	92	135	215	96	119	1,1	1,0	1,1
Fysik	63	9	54	61	11	50	1,0	0,8	1,1
Kemi	57	27	30	52	28	24	1,1	1,0	1,3
Geovetenskap och naturgeografi	107	56	51	102	57	45	1,0	1,0	1,1
Matematik och övrig naturvetenskap	494	144	350	494	144	350	1,0	1,0	1,0
Övriga program, grundnivå	359	99	260	382	107	275	0,9	0,9	0,9
Matematik	177	40	137	183	46	137	1,0	0,9	1,0
Statistik	98	28	70	91	25	66	1,1	1,1	1,1
Matematik och naturvetenskap, övrig/ospec utbildning	84	31	53	108	36	72	0,8	0,9	0,7
Övriga program, avancerad nivå	135	45	90	112	37	75	1,2	1,2	1,2
Matematik	45	9	36	41	8	33	1,1	1,1	1,1
Statistik	90	36	54	71	29	42	1,3	1,2	1,3
Data	8 885	2 482	6 403	5 548	1 705	3 843	1,6	1,5	1,7
Övriga program, grundnivå	8 005	2 173	5 832	4 709	1 378	3 331	1,7	1,6	1,8
Informatik, datavetenskap och systemvetenskap	7 363	1 987	5 376	4 159	1 186	2 973	1,8	1,7	1,8
Data, övrig/ospec utbildning	642	186	456	552	192	360	1,2	1,0	1,3
Övriga program, avancerad nivå	880	309	571	840	328	512	1,0	0,9	1,1
Data, allmän utbildning	102	37	65	86	32	54	1,2	1,2	1,2
Informatik, datavetenskap och systemvetenskap	643	191	452	545	168	377	1,2	1,1	1,2
Data, övrig/ospec utbildning	135	81	54	224	134	90	0,6	0,6	0,6
Teknik och tillverkning	24 460	7 707	16 753	18 082	5 518	12 564	1,4	1,4	1,3
Teknik och teknisk industri	17 487	4 507	12 980	13 812	3 639	10 173	1,3	1,2	1,3
Yrkesexamensprogram	13 861	3 528	10 333	11 174	2 908	8 266	1,2	1,2	1,3
Civilingenjörsexamen	10 475	2 867	7 608	7 281	2 124	5 157	1,4	1,3	1,5
Högskoleingenjörsexamen	3 284	653	2 631	3 780	772	3 008	0,9	0,8	0,9
Sjöingenjörsexamen	102	8	94	113	12	101	0,9	0,7	0,9
Övriga program, grundnivå	2 255	631	1 624	1 558	464	1 094	1,4	1,4	1,5
Teknik och teknisk industri, allmän inriktning	16	8	8	45	21	24	0,4	0,4	0,3
Maskinteknik och verkstadsteknik	374	126	248	296	109	187	1,3	1,2	1,3
Energi- och elektroteknik	271	61	210	272	63	209	1,0	1,0	1,0
Elektronik, datateknik och automation	1 228	239	989	628	118	510	2,0	2,0	1,9
Kemi- och bioteknik	5	2	3	13	8	5	0,4	0,3	0,6
Fordons- och farkostteknik	23	0	23	26	0	26	0,9	0,0	0,9
Industriell ekonomi och organisation	298	172	126	258	134	124	1,2	1,3	1,0
Teknik och teknisk industri, övrig/ospec inriktning	40	23	17	22	11	11	1,8	2,1	1,5
Övriga program, avancerad nivå	1 377	348	1 029	1 085	270	815	1,3	1,3	1,3
Teknik och teknisk industri, allmän inriktning	51	7	44	40	3	37	1,3	2,3	1,2
Maskinteknik och verkstadsteknik	261	79	182	209	60	149	1,2	1,3	1,2
Energi- och elektroteknik	86	18	68	72	17	55	1,2	1,1	1,2
Elektronik, datateknik och automation	453	64	389	373	52	321	1,2	1,2	1,2
Kemi- och bioteknik	69	30	39	58	28	30	1,2	1,1	1,3
Fordons- och farkostteknik	34	6	28	30	5	25	1,1	1,2	1,1
Industriell ekonomi och organisation	387	132	255	273	93	180	1,4	1,4	1,4
Teknik och teknisk industri, övrig/ospec inriktning	37	13	24	30	12	18	1,2	1,1	1,3
Material och tillverkning	467	238	229	424	184	240	1,1	1,3	1,0
Yrkesexamensprogram	153	65	88	196	78	118	0,8	0,8	0,7
Civilingenjörsexamen	69	31	38	101	39	62	0,7	0,8	0,6
Högskoleingenjörsexamen	84	34	50	95	39	56	0,9	0,9	0,9
Övriga program, grundnivå	241	134	107	162	73	89	1,5	1,8	1,2
Material och tillverkning, allmän inriktning	99	55	44	45	27	18	2,2	2,0	2,4
Tillverkning och hantering av livsmedel	27	11	16	25	10	15	1,1	1,1	1,1
Tillverkning av textilier, konfektion och lädervaror	32	32	0	15	15	0	2,1	2,1	0,0
Tillverkning av trä-, pappers-, glas/porslin- och plastprodukter	36	27	9	21	12	9	1,7	2,3	1,0

6B. (forts.)

Alla program, SUN-inriktning (1-siffernivå)	Förstahandssökande ¹			Antagna ¹			Förstahandssökande per antagen		
	Totalt	Kvinnor	Män	Totalt	Kvinnor	Män	Totalt	Kvinnor	Män
Alla program, SUN-inriktning (2-siffernivå)									
Alla program, SUN-inriktning (3-siffernivå)									
Berg- och mineralteknik	47	9	38	56	9	47	0,8	1,0	0,8
Övriga program, avancerad nivå	73	39	34	66	33	33	1,1	1,2	1,0
Material och tillverkning, allmän inriktning	61	27	34	56	23	33	1,1	1,2	1,0
Tillverkning av textilier, konfektion och lädervaror	12	12	0	10	10	0	1,2	1,2	0,0
Samhällsbyggnad och byggnadsteknik	6 508	2 962	3 546	3 850	1 696	2 154	1,7	1,7	1,6
Yrkesexamensprogram	5 285	2 397	2 888	2 994	1 305	1 689	1,8	1,8	1,7
Arkitektexamen	1 710	997	713	373	229	144	4,6	4,4	5,0
Brandingenjörsexamen	181	53	128	89	28	61	2,0	1,9	2,1
Civilingenjörsexamen	1 304	563	741	789	392	397	1,7	1,4	1,9
Högskoleingenjörsexamen	1 841	604	1 237	1 559	519	1 040	1,2	1,2	1,2
Landskapsarkitektexamen	183	141	42	129	102	27	1,4	1,4	1,6
Landskapsingenjörsexamen	66	39	27	55	35	20	1,2	1,1	1,4
Övriga program, grundnivå	669	297	372	493	224	269	1,4	1,3	1,4
Samhällsbyggnad och byggnadsteknik, allmän inriktning	94	39	55	57	22	35	1,6	1,8	1,6
Samhällsbyggnad och arkitektur	358	189	169	266	140	126	1,3	1,4	1,3
Byggnadsteknik och anläggningsteknik	217	69	148	170	62	108	1,3	1,1	1,4
Övriga program, avancerad nivå	555	268	287	364	168	196	1,5	1,6	1,5
Samhällsbyggnad och byggnadsteknik, allmän inriktning	60	29	31	26	11	15	2,3	2,6	2,1
Samhällsbyggnad och arkitektur	400	212	188	262	138	124	1,5	1,5	1,5
Byggnadsteknik och anläggningsteknik	77	21	56	63	16	47	1,2	1,3	1,2
Samhällsbyggnad och byggnadsteknik, övrig/ospec	18	6	12	13	3	10	1,4	2,0	1,2
Lant- och skogsbruk samt djursjukvård	2 723	2 235	488	769	509	260	3,5	4,4	1,9
Lantbruk, trädgård, skog och fiske	813	451	362	606	363	243	1,3	1,2	1,5
Yrkesexamensprogram	418	201	217	394	223	171	1,1	0,9	1,3
Agronomexamen	157	119	38	185	144	41	0,8	0,8	0,9
Hortonomexamen	20	7	13	27	15	12	0,7	0,5	1,1
Jägmästarexamen	84	31	53	76	32	44	1,1	1,0	1,2
Lantmästarexamen	85	31	54	52	20	32	1,6	1,5	1,7
Skogsmästarexamen	72	13	59	54	12	42	1,3	1,1	1,4
Övriga program, grundnivå	391	249	142	208	138	70	1,9	1,8	2,0
Lantbruk	30	29	1	26	25	1	1,2	1,2	1,0
Trädgård	253	185	68	127	95	32	2,0	1,9	2,1
Skog	108	35	73	55	18	37	2,0	1,9	2,0
Övriga program, avancerad nivå	4	1	3	4	2	2	1,0	0,5	1,5
Skog	4	1	3	4	2	2	1,0	0,5	1,5
Djursjukvård	1 910	1 784	126	163	146	17	11,7	12,2	7,4
Yrkesexamensprogram	727	645	82	103	90	13	7,1	7,2	6,3
Veterinärexamen	727	645	82	103	90	13	7,1	7,2	6,3
Övriga program, grundnivå	1 183	1 139	44	60	56	4	19,7	20,3	11,0
Djursjukvård	1 183	1 139	44	60	56	4	19,7	20,3	11,0
Hälso- och sjukvård samt social omsorg	40 226	31 464	8 762	15 431	12 222	3 209	2,6	2,6	2,7
Hälso- och sjukvård	30 624	23 551	7 073	12 598	9 911	2 687	2,4	2,4	2,6
Yrkesexamensprogram	27 390	20 964	6 426	10 425	8 151	2 274	2,6	2,6	2,8
Apotekarexamen	341	237	104	231	164	67	1,5	1,4	1,6
Arbetssterapeutexamen	779	647	132	419	351	68	1,9	1,8	1,9
Audionomexamen	251	181	70	120	86	34	2,1	2,1	2,1
Barnmorskeexamen	504	502	2	202	201	1	2,5	2,5	2,0
Biomedicinsk analytikerexamen	719	539	180	584	441	143	1,2	1,2	1,3
Dietistexamen	425	379	46	54	48	6	7,9	7,9	7,7
Fysioterapeutexamen	2 528	1 550	978	436	278	158	5,8	5,6	6,2
Logopedexamen	385	349	36	160	142	18	2,4	2,5	2,0
Läkarexamen	5 499	3 311	2 188	881	487	394	6,2	6,8	5,6
Ortopedingenjörsexamen	43	24	19	33	19	14	1,3	1,3	1,4
Optikerexamen	151	124	27	105	86	19	1,4	1,4	1,4
Receptarieexamen	329	263	66	292	227	65	1,1	1,2	1,0
Röntgensjuksköterskeexamen	518	353	165	282	191	91	1,8	1,8	1,8
Sjukhusfysikerexamen	25	15	10	53	33	20	0,5	0,5	0,5
Sjuksköterskeexamen	8 902	7 497	1 405	3 441	2 771	670	2,6	2,7	2,1
Specialistsjuksköterskeexamen	4 081	3 499	582	2 594	2 235	359	1,6	1,6	1,6
Tandhygienistexamen	829	752	77	236	205	31	3,5	3,7	2,5

6B. (forts.)

Alla program, SUN-inriktning (1-siffernivå)	Förstahandssökande ¹			Antagna ¹			Förstahandssökande per antagen		
	Totalt	Kvinnor	Män	Totalt	Kvinnor	Män	Totalt	Kvinnor	Män
Alla program, SUN-inriktning (2-siffernivå)									
Alla program, SUN-inriktning (3-siffernivå)									
Tandläkarexamen	963	650	313	231	135	96	4,2	4,8	3,3
Tandteknikerexamen	118	92	26	79	59	20	1,5	1,6	1,3
Övriga program, grundnivå	1 861	1 468	393	1 143	911	232	1,6	1,6	1,7
Hälso- och sjukvård, allmän utbildning	672	592	80	375	317	58	1,8	1,9	1,4
Medicin	492	315	177	419	296	123	1,2	1,1	1,4
Omvårdnad	307	256	51	168	141	27	1,8	1,8	1,9
Tandvård	155	108	47	68	58	10	2,3	1,9	4,7
Terapi, rehabilitering och kostbehandling	146	137	9	80	74	6	1,8	1,9	1,5
Hälso- och sjukvård, övrig/ospec utbildning	91	62	29	34	26	8	2,7	2,4	3,6
Övriga program, avancerad nivå	1 384	1 123	261	1 048	866	182	1,3	1,3	1,4
Hälso- och sjukvård, allmän utbildning	322	260	62	254	204	50	1,3	1,3	1,2
Medicin	140	81	59	98	56	42	1,4	1,4	1,4
Omvårdnad	192	162	30	146	131	15	1,3	1,2	2,0
Tandvård	20	20	0	20	20	0	1,0	1,0	0,0
Tekniskt inriktad vårdutbildning	70	60	10	65	58	7	1,1	1,0	1,4
Terapi, rehabilitering och kostbehandling	317	258	59	283	232	51	1,1	1,1	1,2
Farmaci	183	154	29	53	45	8	3,5	3,4	3,6
Hälso- och sjukvård, övrig/ospec utbildning	141	128	13	156	141	15	0,9	0,9	0,9
Socialt arbete, omsorg och vägledning	9 603	7 914	1 689	2 833	2 311	522	3,4	3,4	3,2
Yrkesexamensprogram	8 248	6 803	1 445	2 364	1 940	424	3,5	3,5	3,4
Socionomexamen	7 035	5 787	1 248	1 975	1 603	372	3,6	3,6	3,4
Studie- och yrkesvägledarexamen	1 213	1 016	197	389	337	52	3,1	3,0	3,8
Övriga program, grundnivå	979	787	192	214	161	53	4,6	4,9	3,6
Socialt arbete och vägledning	979	787	192	214	161	53	4,6	4,9	3,6
Övriga program, avancerad nivå	376	324	52	255	210	45	1,5	1,5	1,2
Barn och ungdom	128	109	19	106	86	20	1,2	1,3	0,9
Socialt arbete och vägledning	248	215	33	151	126	25	1,6	1,7	1,3
Tjänster	3 832	2 006	1 826	2 976	1 599	1 377	1,3	1,3	1,3
Personliga tjänster	2 342	1 224	1 118	1 867	1 025	842	1,3	1,2	1,3
Övriga program, grundnivå	2 157	1 138	1 019	1 723	961	762	1,3	1,2	1,3
Hotell, restaurang och storkök	456	267	189	311	187	124	1,5	1,4	1,5
Turism, resor och fritid	478	351	127	420	305	115	1,1	1,2	1,1
Idrott och friskvård	1 223	520	703	992	469	523	1,2	1,1	1,3
Övriga program, avancerad nivå	185	86	99	144	64	80	1,3	1,3	1,2
Turism, resor och fritid	26	17	9	18	13	5	1,4	1,3	1,8
Idrott och friskvård	159	69	90	126	51	75	1,3	1,4	1,2
Transporttjänster	489	108	381	348	72	276	1,4	1,5	1,4
Yrkesexamensprogram	202	21	181	165	13	152	1,2	1,6	1,2
Sjökaptenexamen	202	21	181	165	13	152	1,2	1,6	1,2
Övriga program, grundnivå	287	87	200	183	59	124	1,6	1,5	1,6
Transporttjänster	287	87	200	183	59	124	1,6	1,5	1,6
Miljövård och miljöskydd	226	154	72	203	139	64	1,1	1,1	1,1
Övriga program, grundnivå	81	58	23	105	72	33	0,8	0,8	0,7
Miljövård och miljöskydd, allmän utbildning	38	33	5	39	34	5	1,0	1,0	1,0
Miljövårdsteknik och miljökontroll	43	25	18	66	38	28	0,7	0,7	0,6
Övriga program, avancerad nivå	145	96	49	98	67	31	1,5	1,4	1,6
Miljövård och miljöskydd, allmän utbildning	123	83	40	81	55	26	1,5	1,5	1,5
Miljövårdsteknik och miljökontroll	22	13	9	17	12	5	1,3	1,1	1,8
Säkerhetstjänster	776	520	256	558	363	195	1,4	1,4	1,3
Yrkesexamensprogram	142	19	123	118	15	103	1,2	1,3	1,2
Officersexamen	142	19	123	118	15	103	1,2	1,3	1,2
Övriga program, grundnivå	228	181	47	130	98	32	1,8	1,8	1,5
Arbetsmiljö och arbetarskydd	228	181	47	130	98	32	1,8	1,8	1,5
Övriga program, avancerad nivå	407	320	87	310	250	60	1,3	1,3	1,5
Säkerhet i samhället	70	37	33	39	24	15	1,8	1,5	2,2
Arbetsmiljö och arbetarskydd	337	283	54	271	226	45	1,2	1,3	1,2
Allmän utbildning	5 848	2 025	3 823	3 280	1 316	1 964	1,8	1,5	1,9
Bred, generell utbildning	5 848	2 025	3 823	3 280	1 316	1 964	1,8	1,5	1,9
Övriga program, grundnivå	5 848	2 025	3 823	3 280	1 316	1 964	1,8	1,5	1,9
Bred, generell utbildning	5 848	2 025	3 823	3 280	1 316	1 964	1,8	1,5	1,9

1. Via UHR samordnade antagning. Endast sökande och antagna med fullständiga personnummer ingår i redovisningen.

6C. Antal behöriga förstahandssökande och antagna med ofullständiga personnummer, till program indelat efter SUN-inriktning och kön, höstterminen 2015

6C. Number of qualified first choice applicants and admitted (non-residence) to programme by field and sex, autumn term 2015

Alla program, SUN-inriktning (1-siffernivå) Alla program, SUN-inriktning (2-siffernivå) Alla program, SUN-inriktning (3-siffernivå)	Förstahandssökande ¹			Antagna ¹			Förstahandssökande per antagen		
	Totalt	Kvinnor	Män	Totalt	Kvinnor	Män	Totalt	Kvinnor	Män
Samtliga, netto	4 148	2 526	1 622	1 871	1 074	797	2,2	2,4	2,0
Yrkesprogram, netto	861	591	270	339	221	118	2,5	2,7	2,3
Övriga program, grundnivå, netto	1 350	843	507	624	384	240	2,2	2,2	2,1
Övriga program, avancerad nivå, netto	1 946	1 096	850	910	469	441	2,1	2,3	1,9
Pedagogik och lärarutbildning	153	113	40	107	70	37	1,4	1,6	1,1
Pedagogik och lärarutbildning	153	113	40	107	70	37	1,4	1,6	1,1
Yrkesexamensprogram	97	71	26	72	45	27	1,3	1,6	1,0
Förskollärarexamen	12	10	2	9	9	-	1,3	1,1	-
Grundlärarexamen	38	32	6	27	19	8	1,4	1,7	0,8
Speciallärarexamen	1	1	-	-	-	-	-	-	-
Ämneslärarexamen	46	28	18	36	17	19	1,3	1,6	0,9
Övriga program, grundnivå	3	3	-	-	-	-	-	-	-
Pedagogik	2	2	-	-	-	-	-	-	-
Lärarutbildning i yrkesämne och praktiskt/estetiskt ämne	1	1	-	-	-	-	-	-	-
Övriga program, avancerad nivå	53	39	14	35	25	10	1,5	1,6	1,4
Pedagogik	52	38	14	34	24	10	1,5	1,6	1,4
Pedagogik och lärarutbildning, övrig/ospec utbildning	1	1	-	1	1	-	1,0	1,0	-
Humaniora och konst	872	549	323	325	193	132	2,7	2,8	2,4
Konst och media	723	447	276	218	124	94	3,3	3,6	2,9
Övriga program, grundnivå	349	215	134	88	56	32	4,0	3,8	4,2
Konst och media, allmän utbildning	-	-	-	1	1	-	-	-	-
Bild- och formkonst	154	100	54	7	5	2	22,0	20,0	27,0
Musik, dans och dramatik	86	47	39	39	20	19	2,2	2,3	2,1
Medieproduktion	68	45	23	23	16	7	3,0	2,8	3,3
Formgivning	33	20	13	12	11	1	2,8	1,8	13,0
Konsthantverk	17	9	8	6	3	3	2,8	3,0	2,7
Övriga program, avancerad nivå	380	234	146	130	68	62	2,9	3,4	2,4
Bild- och formkonst	107	72	35	25	15	10	4,3	4,8	3,5
Musik, dans och dramatik	125	53	72	57	19	38	2,2	2,8	1,9
Medieproduktion	37	24	13	7	1	6	5,3	24,0	2,2
Formgivning	68	52	16	28	21	7	2,4	2,5	2,3
Konsthantverk	50	39	11	13	12	1	3,8	3,3	11,0
Humaniora	149	102	47	107	69	38	1,4	1,5	1,2
Övriga program, grundnivå	85	60	25	60	39	21	1,4	1,5	1,2
Humaniora, allmän inriktning	4	2	2	2	1	1	2,0	2,0	2,0
Religion	2	-	2	3	1	2	0,7	-	1,0
Främmande språk och språkvetenskap	58	42	16	35	23	12	1,7	1,8	1,3
Svenska och litteraturvetenskap	1	1	-	-	-	-	-	-	-
Historia och arkeologi	11	9	2	10	6	4	1,1	1,5	0,5
Filosofi och logik	4	3	1	3	2	1	1,3	1,5	1,0
Humaniora, övrig/ospec inriktning	5	3	2	7	6	1	0,7	0,5	2,0
Övriga program, avancerad nivå	64	42	22	47	30	17	1,4	1,4	1,3
Främmande språk och språkvetenskap	49	36	13	36	27	9	1,4	1,3	1,4
Svenska och litteraturvetenskap	5	2	3	4	1	3	1,3	2,0	1,0
Historia och arkeologi	6	4	2	5	2	3	1,2	2,0	0,7
Humaniora, övrig/ospec inriktning	4	-	4	2	-	2	2,0	-	2,0
Samhällsvetenskap, juridik, handel, administration	1 833	1 175	658	709	438	271	2,6	2,7	2,4
Samhälls- och beteendevetenskap	630	449	181	234	155	79	2,7	2,9	2,3
Yrkesexamensprogram	126	113	13	20	20	-	6,3	5,7	-
Psykologexamen	126	113	13	20	20	-	6,3	5,7	-
Övriga program, grundnivå	243	177	66	112	80	32	2,2	2,2	2,1
Samhälls- och beteendevetenskap, allmän inriktning	27	20	7	17	13	4	1,6	1,5	1,8
Psykologi	8	7	1	5	4	1	1,6	1,8	1,0
Sociologi, etnologi och kulturgeografi	34	26	8	13	7	6	2,6	3,7	1,3
Statsvetenskap	143	100	43	65	46	19	2,2	2,2	2,3

6C.(forts.)

Alla program, SUN-inriktning (1-siffernivå)	Förstahandssökande ¹			Antagna ¹			Förstahandssökande per antagen		
	Totalt	Kvinnor	Män	Totalt	Kvinnor	Män	Totalt	Kvinnor	Män
Alla program, SUN-inriktning (2-siffernivå)									
Alla program, SUN-inriktning (3-siffernivå)									
Nationalekonomi och ekonomisk historia	11	8	3	7	6	1	1,6	1,3	3,0
Samhälls- och beteendevetenskap, övrig/ospec	20	16	4	5	4	1	4,0	4,0	4,0
Övriga program, avancerad nivå	261	159	102	102	55	47	2,6	2,9	2,2
Psykologi	6	5	1	3	2	1	2,0	2,5	1,0
Sociologi, etnologi och kulturgeografi	73	47	26	31	12	19	2,4	3,9	1,4
Statsvetenskap	134	83	51	37	27	10	3,6	3,1	5,1
Nationalekonomi och ekonomisk historia	24	9	15	18	8	10	1,3	1,1	1,5
Samhälls- och beteendevetenskap, övrig/ospec	24	15	9	13	6	7	1,8	2,5	1,3
Journalistik och information	150	108	42	72	54	18	2,1	2,0	2,3
Övriga program, grundnivå	43	33	10	18	9	9	2,4	3,7	1,1
Journalistik och medievetenskap	41	32	9	18	9	9	2,3	3,6	1,0
Biblioteks- och dokumentationsvetenskap	2	1	1	-	-	-	-	-	-
Övriga program, avancerad nivå	107	75	32	54	45	9	2,0	1,7	3,6
Journalistik och medievetenskap	102	72	30	50	43	7	2,0	1,7	4,3
Biblioteks- och dokumentationsvetenskap	5	3	2	4	2	2	1,3	1,5	1,0
Företagsekonomi, handel och administration	854	499	355	298	167	131	2,9	3,0	2,7
Yrkesexamensprogram	30	14	16	15	12	3	2,0	1,2	5,3
Civilekonomexamen	30	14	16	15	12	3	2,0	1,2	5,3
Övriga program, grundnivå	362	217	145	129	84	45	2,8	2,6	3,2
Företagsekonomi och administration	337	200	137	116	74	42	2,9	2,7	3,3
Inköp, försäljning och distribution	1	-	1	2	1	1	0,5	-	1,0
Marknadsföring	6	3	3	3	3	-	2,0	1,0	-
Ledning och administration	12	10	2	6	4	2	2,0	2,5	1,0
Kontorsservice och sekreterartjänster	1	1	-	-	-	-	-	-	-
Övrigt inom ekonomi och administration	5	3	2	2	2	-	2,5	1,5	-
Övriga program, avancerad nivå	462	268	194	154	71	83	3,0	3,8	2,3
Företagsekonomi och administration	206	134	72	81	44	37	2,5	3,0	1,9
Marknadsföring	29	15	14	22	10	12	1,3	1,5	1,2
Bank, försäkring och finansiering	23	5	18	4	-	4	5,8	-	4,5
Redovisning och beskattning	17	12	5	5	2	3	3,4	6,0	1,7
Ledning och administration	188	103	85	42	15	27	4,5	6,9	3,1
Juridik och rättsvetenskap	200	120	80	105	62	43	1,9	1,9	1,9
Yrkesexamensprogram	93	57	36	32	18	14	2,9	3,2	2,6
Juristexamen	93	57	36	32	18	14	2,9	3,2	2,6
Övriga program, grundnivå	5	5	-	5	4	1	1,0	1,3	-
Juridik och rättsvetenskap	5	5	-	5	4	1	1,0	1,3	-
Övriga program, avancerad nivå	102	58	44	68	40	28	1,5	1,5	1,6
Juridik och rättsvetenskap	102	58	44	68	40	28	1,5	1,5	1,6
Naturvetenskap, matematik och data	417	164	253	296	118	178	1,4	1,4	1,4
Biologi och miljövetenskap	110	64	46	63	39	24	1,7	1,6	1,9
Övriga program, grundnivå	12	8	4	12	9	3	1,0	0,9	1,3
Biologi och biokemi	10	6	4	11	8	3	0,9	0,8	1,3
Miljövetenskap	2	2	-	1	1	-	2,0	2,0	-
Övriga program, avancerad nivå	98	56	42	51	30	21	1,9	1,9	2,0
Biologi och biokemi	64	34	30	33	19	14	1,9	1,8	2,1
Miljövetenskap	24	16	8	14	7	7	1,7	2,3	1,1
Biologi och miljövetenskap, övrig/ospec utbildning	10	6	4	4	4	-	2,5	1,5	-
Fysik, kemi och geovetenskap	60	22	38	45	15	30	1,3	1,5	1,3
Övriga program, grundnivå	18	8	10	15	6	9	1,2	1,3	1,1
Fysik	1	-	1	-	-	-	-	-	-
Kemi	-	-	-	1	1	-	-	-	-
Geovetenskap och naturgeografi	9	5	4	6	2	4	1,5	2,5	1,0
Fysik, kemi och geovetenskap, övrig/ospecificerad utbildning	8	3	5	8	3	5	1,0	1,0	1,0
Övriga program, avancerad nivå	42	14	28	30	9	21	1,4	1,6	1,3
Fysik	13	-	13	10	-	10	1,3	-	1,3
Kemi	17	10	7	14	7	7	1,2	1,4	1,0
Geovetenskap och naturgeografi	12	4	8	6	2	4	2,0	2,0	2,0
Matematik och övrig naturvetenskap	18	5	13	11	4	7	1,6	1,3	1,9
Övriga program, grundnivå	7	3	4	6	3	3	1,2	1,0	1,3
Matematik	5	2	3	5	2	3	1,0	1,0	1,0

6C. (forts.)

Alla program, SUN-inriktning (1-siffernivå)	Förstahandssökande ¹			Antagna ¹			Förstahandssökande per antagen		
	Totalt	Kvinnor	Män	Totalt	Kvinnor	Män	Totalt	Kvinnor	Män
Alla program, SUN-inriktning (2-siffernivå)									
Alla program, SUN-inriktning (3-siffernivå)									
Statistik	1	-	1	-	-	-	-	-	-
Matematik och naturvetenskap, övrig/ospec utbildning	1	1	-	1	1	-	1,0	1,0	-
Övriga program, avancerad nivå	11	2	9	5	1	4	2,2	2,0	2,3
Matematik	7	-	7	3	-	3	2,3	-	2,3
Statistik	4	2	2	2	1	1	2,0	2,0	2,0
Data	229	73	156	177	60	117	1,3	1,2	1,3
Övriga program, grundnivå	70	24	46	56	21	35	1,3	1,1	1,3
Informatik, datavetenskap och systemvetenskap	61	20	41	51	19	32	1,2	1,1	1,3
Data, övrig/ospec utbildning	9	4	5	5	2	3	1,8	2,0	1,7
Övriga program, avancerad nivå	159	49	110	121	39	82	1,3	1,3	1,3
Data, allmän utbildning	19	2	17	16	1	15	1,2	2,0	1,1
Informatik, datavetenskap och systemvetenskap	135	46	89	102	37	65	1,3	1,2	1,4
Data, övrig/ospec utbildning	5	1	4	3	1	2	1,7	1,0	2,0
Teknik och tillverkning	229	81	148	125	40	85	1,8	2,0	1,7
Teknik och teknisk industri	149	43	106	88	23	65	1,7	1,9	1,6
Yrkesexamensprogram	61	19	42	43	13	30	1,4	1,5	1,4
Civilingenjörsexamen	41	16	25	24	10	14	1,7	1,6	1,8
Högskoleingenjörsexamen	20	3	17	18	3	15	1,1	1,0	1,1
Högskoleingenjörsexamen	-	-	-	1	-	1	-	-	-
Övriga program, grundnivå	24	10	14	9	3	6	2,7	3,3	2,3
Maskinteknik och verkstadsteknik	1	1	-	-	-	-	-	-	-
Energi- och elektroteknik	1	-	1	-	-	-	-	-	-
Elektronik, datateknik och automation	19	6	13	6	1	5	3,2	6,0	2,6
Industriell ekonomi och organisation	-	-	-	2	1	1	-	-	-
Teknik och teknisk industri, övrig/ospec inriktning	3	3	-	1	1	-	3,0	3,0	-
Övriga program, avancerad nivå	64	14	50	36	7	29	1,8	2,0	1,7
Maskinteknik och verkstadsteknik	8	3	5	8	3	5	1,0	1,0	1,0
Energi- och elektroteknik	10	-	10	6	-	6	1,7	-	1,7
Elektronik, datateknik och automation	28	6	22	18	3	15	1,6	2,0	1,5
Kemi- och bioteknik	3	-	3	-	-	-	-	-	-
Industriell ekonomi och organisation	15	5	10	4	1	3	3,8	5,0	3,3
Material och tillverkning	4	2	2	4	2	2	1,0	1,0	1,0
Övriga program, grundnivå	1	1	-	1	1	-	1,0	1,0	-
Material och tillverkning, allmän inriktning	1	1	-	1	1	-	1,0	1,0	-
Övriga program, avancerad nivå	3	1	2	3	1	2	1,0	1,0	1,0
Material och tillverkning, allmän inriktning	3	1	2	3	1	2	1,0	1,0	1,0
Samhällsbyggnad och byggnadsteknik	76	36	40	33	15	18	2,3	2,4	2,2
Yrkesexamensprogram	44	22	22	13	4	9	3,4	5,5	2,4
Arkitektexamen	38	21	17	8	2	6	4,8	10,5	2,8
Brandingenjörsexamen	1	-	1	1	-	1	1,0	-	1,0
Civilingenjörsexamen	2	1	1	1	1	-	2,0	1,0	-
Högskoleingenjörsexamen	3	-	3	3	1	2	1,0	-	1,5
Övriga program, avancerad nivå	32	14	18	20	11	9	1,6	1,3	2,0
Samhällsbyggnad och byggnadsteknik, allmän inriktning	13	4	9	7	3	4	1,9	1,3	2,3
Samhällsbyggnad och arkitektur	16	8	8	11	7	4	1,5	1,1	2,0
Byggnadsteknik och anläggningsteknik	3	2	1	2	1	1	1,5	2,0	1,0
Lant- och skogsbruk samt djursjukvård	38	36	2	15	13	2	2,5	2,8	1,0
Lantbruk, trädgård, skog och fiske	8	7	1	6	4	2	1,3	1,8	0,5
Yrkesexamensprogram	3	2	1	3	1	2	1,0	2,0	0,5
Agronomexamen	2	1	1	3	1	2	0,7	1,0	0,5
Jägmästarexamen	1	1	-	-	-	-	-	-	-
Övriga program, grundnivå	5	5	-	3	3	-	1,7	1,7	-
Lantbruk	4	4	-	3	3	-	1,3	1,3	-
Trädgård	1	1	-	-	-	-	-	-	-
Djursjukvård	30	29	1	9	9	-	3,3	3,2	-
Yrkesexamensprogram	23	22	1	7	7	-	3,3	3,1	-
Veterinärexamen	23	22	1	7	7	-	3,3	3,1	-
Övriga program, grundnivå	7	7	-	2	2	-	3,5	3,5	-
Djursjukvård	7	7	-	2	2	-	3,5	3,5	-

6C. (forts.)

Alla program, SUN-inriktning (1-siffernivå) Alla program, SUN-inriktning (2-siffernivå) Alla program, SUN-inriktning (3-siffernivå)	Förstahandssökande ¹			Antagna ¹			Förstahandssökande per antagen		
	Totalt	Kvinnor	Män	Totalt	Kvinnor	Män	Totalt	Kvinnor	Män
Hälso- och sjukvård samt social omsorg	493	343	150	194	142	52	2,5	2,4	2,9
Hälso- och sjukvård	458	313	145	184	132	52	2,5	2,4	2,8
Yrkesexamensprogram	356	246	110	127	94	33	2,8	2,6	3,3
Apotekarexamen	5	4	1	4	2	2	1,3	2,0	0,5
Arbetssterapeutexamen	5	4	1	3	3	-	1,7	1,3	-
Biomedicinsk analytikerexamen	4	2	2	4	2	2	1,0	1,0	1,0
Dietistexamen	5	5	-	1	1	-	5,0	5,0	-
Fysioterapeutexamen	39	28	11	5	5	-	7,8	5,6	-
Logopedexamen	13	13	-	6	6	-	2,2	2,2	-
Läkarexamen	209	132	77	73	52	21	2,9	2,5	3,7
Ortopedingenjörsexamen	1	-	1	1	-	1	1,0	-	1,0
Receptarieexamen	2	1	1	3	1	2	0,7	1,0	0,5
Röntgensjuksköterskeexamen	2	2	-	2	2	-	1,0	1,0	-
Sjuksköterskeexamen	38	29	9	9	8	1	4,2	3,6	9,0
Specialistsjuksköterskeexamen	14	11	3	6	4	2	2,3	2,8	1,5
Tandhygienistexamen	5	4	1	3	3	-	1,7	1,3	-
Tandläkarexamen	13	11	2	5	4	1	2,6	2,8	2,0
Tandteknikerexamen	1	-	1	2	1	1	0,5	-	1,0
Övriga program, grundnivå	22	14	8	21	14	7	1,0	1,0	1,1
Hälso- och sjukvård, allmän utbildning	1	1	-	2	2	-	0,5	0,5	-
Medicin	21	13	8	18	11	7	1,2	1,2	1,1
Omvårdnad	-	-	-	1	1	-	-	-	-
Övriga program, avancerad nivå	80	53	27	36	24	12	2,2	2,2	2,3
Hälso- och sjukvård, allmän utbildning	39	24	15	18	10	8	2,2	2,4	1,9
Medicin	12	7	5	7	5	2	1,7	1,4	2,5
Omvårdnad	1	1	-	-	-	-	-	-	-
Tekniskt inriktad vårdutbildning	5	5	-	5	5	-	1,0	1,0	-
Terapi, rehabilitering och kostbehandling	5	4	1	3	2	1	1,7	2,0	1,0
Farmaci	18	12	6	3	2	1	6,0	6,0	6,0
Socialt arbete, omsorg och vägledning	35	30	5	10	10	-	3,5	3,0	-
Yrkesexamensprogram	28	25	3	7	7	-	4,0	3,6	-
Socionomexamen	26	23	3	6	6	-	4,3	3,8	-
Studie- och yrkesvägledarexamen	2	2	-	1	1	-	2,0	2,0	-
Övriga program, grundnivå	-	-	-	1	1	-	-	-	-
Socialt arbete och vägledning	-	-	-	1	1	-	-	-	-
Övriga program, avancerad nivå	7	5	2	2	2	-	3,5	2,5	-
Barn och ungdom	2	2	-	2	2	-	1,0	1,0	-
Socialt arbete och vägledning	5	3	2	-	-	-	-	-	-
Tjänster	90	60	30	80	52	28	1,1	1,2	1,1
Personliga tjänster	80	56	24	71	49	22	1,1	1,1	1,1
Övriga program, grundnivå	60	42	18	54	35	19	1,1	1,2	0,9
Hotell, restaurang och storkök	6	3	3	4	3	1	1,5	1,0	3,0
Turism, resor och fritid	26	22	4	25	19	6	1,0	1,2	0,7
Idrott och friskvård	28	17	11	25	13	12	1,1	1,3	0,9
Övriga program, avancerad nivå	20	14	6	17	14	3	1,2	1,0	2,0
Turism, resor och fritid	16	11	5	15	12	3	1,1	0,9	1,7
Idrott och friskvård	4	3	1	2	2	-	2,0	1,5	-
Transporttjänster	2	1	1	1	-	1	2,0	-	1,0
Övriga program, grundnivå	2	1	1	1	-	1	2,0	-	1,0
Transporttjänster	2	1	1	1	-	1	2,0	-	1,0
Miljövård och miljöskydd	6	2	4	6	3	3	1,0	0,7	1,3
Övriga program, grundnivå	3	1	2	6	3	3	0,5	0,3	0,7
Miljövård och miljöskydd, allmän utbildning	1	1	-	-	-	-	-	-	-
Miljövårdsteknik och miljökontroll	2	-	2	6	3	3	0,3	-	0,7
Övriga program, avancerad nivå	3	1	2	-	-	-	-	-	-
Miljövård och miljöskydd, allmän utbildning	1	-	1	-	-	-	-	-	-
Miljövårdsteknik och miljökontroll	2	1	1	-	-	-	-	-	-

6C. (forts.)

Alla program, SUN-inriktning (1-siffernivå) Alla program, SUN-inriktning (2-siffernivå) Alla program, SUN-inriktning (3-siffernivå)	Förstahandssökande ¹			Antagna ¹			Förstahandssökande per antagen		
	Totalt	Kvinnor	Män	Totalt	Kvinnor	Män	Totalt	Kvinnor	Män
Säkerhetstjänster	2	1	1	2	-	2	1,0	-	0,5
Övriga program, avancerad nivå	2	1	1	2	-	2	1,0	-	0,5
Säkerhet i samhället	2	1	1	1	-	1	2,0	-	1,0
Arbetsmiljö och arbetarskydd	-	-	-	1	-	1	-	-	-
Allmän utbildning	33	11	22	25	11	14	1,3	1,0	1,6
Bred, generell utbildning	33	11	22	25	11	14	1,3	1,0	1,6
Övriga program, grundnivå	33	11	22	25	11	14	1,3	1,0	1,6
Bred, generell utbildning	33	11	22	25	11	14	1,3	1,0	1,6

1. Via UHR samordnade antagning.

7A. Antal behöriga förstahandssökande och antagna till yrkesexamensprogram, höstterminerna 2011–2015

7A. Number of qualified first choice applicants and admitted to National programme for professional degree, autumn terms 2011–2015

Område Yrkesexamensprogram	Förstahandssökande ¹					Antagna ¹					Förstahandssökande per antagen				
	2011	2012	2013	2014	2015	2011	2012	2013	2014	2015	11	12	13	14	15
Yrkesprogram, netto	73 911	81 103	85 051	90 910	90 703	38 198	40 992	41 700	43 529	45 050	1,9	2,0	2,0	2,1	2,0
Juridik och samhällsvetenskap	19 904	21 291	21 070	22 294	21 825	5 977	6 010	5 147	5 046	5 303	3,3	3,5	4,1	4,4	4,1
Civilekonomexamen	4 583	4 929	2 956	2 735	2 544	2 142	2 116	1 428	1 353	1 429	2,1	2,3	2,1	2,0	1,8
Juristexamen	5 497	5 826	6 543	7 174	6 715	1 365	1 359	1 333	1 272	1 300	4,0	4,3	4,9	5,6	5,2
Psykologexamen	4 677	4 692	5 106	5 440	5 531	541	527	548	561	599	8,6	8,9	9,3	9,7	9,2
Socionomexamen	5 147	5 844	6 465	6 945	7 035	1 929	2 008	1 838	1 860	1 975	2,7	2,9	3,5	3,7	3,6
Undervisning	11 842	14 731	16 927	19 504	20 623	9 564	11 315	11 752	12 957	14 119	1,2	1,3	1,4	1,5	1,5
Folkhögskolläraryrkesexamen	67	60	63	106	117	51	48	49	45	50	1,3	1,3	1,3	2,4	2,3
Förskolläraryrkesexamen	3 809	4 876	6 087	6 214	6 112	2 507	2 829	2 905	2 958	3 148	1,5	1,7	2,1	2,1	1,9
Grundläraryrkesexamen	2 578	3 479	3 809	4 578	5 101	2 390	3 077	3 125	3 342	3 892	1,1	1,1	1,2	1,4	1,3
Läraryrkesexamen	348	6	26	-	-	266	2	17	-	-	1,3	3,0	1,5	-	-
Specialläraryrkesexamen	476	668	676	903	841	420	458	585	720	773	1,1	1,5	1,2	1,3	1,1
Specialpedagogexamen	592	622	647	1 089	1 288	446	436	429	605	633	1,3	1,4	1,5	1,8	2,0
Studie- och yrkesvägledareexamen	620	825	1 034	1 025	1 213	346	373	398	379	389	1,8	2,2	2,6	2,7	3,1
Yrkesläraryrkesexamen	472	624	595	581	590	452	540	523	472	511	1,0	1,2	1,1	1,2	1,2
Ämnesläraryrkesexamen	2 880	3 571	3 998	5 008	5 361	2 730	3 591	3 754	4 485	4 758	1,1	1,0	1,1	1,1	1,1
Naturvetenskap	477	510	604	569	670	496	498	500	545	523	1,0	1,0	1,2	1,0	1,3
Apotekarexamen	250	273	300	281	341	210	214	215	234	231	1,2	1,3	1,4	1,2	1,5
Receptarieexamen	227	237	304	288	329	286	284	285	311	292	0,8	0,8	1,1	0,9	1,1
Teknik	17 424	18 664	19 508	19 466	19 252	12 749	13 461	14 121	14 321	14 345	1,4	1,4	1,4	1,4	1,3
Arkitektexamen	1 904	2 022	1 943	1 923	1 710	363	417	374	389	373	5,2	4,8	5,2	4,9	4,6
Brandingenjörsexamen	251	263	208	213	181	89	95	90	92	89	2,8	2,8	2,3	2,3	2,0
Civilingenjörsexamen	9 986	10 782	11 374	11 567	11 848	7 456	7 697	8 043	7 918	8 171	1,3	1,4	1,4	1,5	1,5
Högskoleingenjörsexamen	4 571	4 960	5 319	5 375	5 209	4 562	4 936	5 277	5 609	5 434	1,0	1,0	1,0	1,0	1,0
Sjöingenjörsexamen	222	194	215	135	102	140	150	152	146	113	1,6	1,3	1,4	0,9	0,9
Sjökaptenexamen	490	443	449	253	202	157	184	185	173	165	3,1	2,4	2,4	1,5	1,2
Lant- och skogsbruk	757	746	724	664	667	577	574	547	527	578	1,3	1,3	1,3	1,3	1,2
Agronomexamen	193	202	189	187	157	169	176	159	178	185	1,1	1,1	1,2	1,1	0,8
Hortonomexamen	13	18	13	16	20	19	19	12	15	27	0,7	0,9	1,1	1,1	0,7
Jägmästarexamen	124	112	106	99	84	91	92	95	95	76	1,4	1,2	1,1	1,0	1,1
Lantmästarexamen	65	71	75	-	85	54	52	51	-	52	1,2	1,4	1,5	-	1,6
Landskapsarkitektexamen	213	193	204	187	183	127	124	123	129	129	1,7	1,6	1,7	1,4	1,4
Landskapsingenjörsexamen	63	70	50	98	66	56	55	55	55	55	1,1	1,3	0,9	1,8	1,2
Skogsmästarexamen	86	80	87	77	72	61	57	52	55	54	1,4	1,4	1,7	1,4	1,3
Medicin och odontologi	6 311	6 733	6 967	7 776	7 431	1 253	1 329	1 342	1 362	1 383	5,0	5,1	5,2	5,7	5,4
Läkarexamen	4 658	4 895	5 006	5 772	5 499	806	866	864	878	881	5,8	5,7	5,8	6,6	6,2
Optikerexamen	69	140	151	151	151	86	90	87	105	105	0,8	1,6	1,7	1,4	1,4
Psykoterapeutexamen	112	75	100	80	91	48	53	66	50	63	2,3	1,4	1,5	1,6	1,4
Tandläkarexamen	803	909	976	1 003	963	210	219	218	221	231	3,8	4,2	4,5	4,5	4,2
Veterinärexamen	669	714	734	770	727	103	101	107	108	103	6,5	7,1	6,9	7,1	7,1

7A. (forts.)

Område Yrkesexamensprogram	Förstahandssökande ¹					Antagna ¹					Förstahandssökande per antagen				
	2011	2012	2013	2014	2015	2011	2012	2013	2014	2015	11	12	13	14	15
Vård och omsorg	17 196	18 282	19 104	20 465	20 107	7 596	7 751	8 207	8 674	8 685	2,3	2,4	2,3	2,4	2,3
Arbetssterapeutexamen	528	521	648	769	779	417	418	420	428	419	1,3	1,2	1,5	1,8	1,9
Audionomexamen	130	164	223	287	251	118	121	132	129	120	1,1	1,4	1,7	2,2	2,1
Barnmorskeexamen	381	490	484	445	504	111	138	138	135	202	3,4	3,6	3,5	3,3	2,5
Biomedicinsk analytikerexamen	524	586	703	752	719	588	639	659	689	584	0,9	0,9	1,1	1,1	1,2
Dietistexamen	460	478	532	510	425	56	50	48	52	54	8,2	9,6	11,1	9,8	7,9
Fysioterapeutexamen	2 324	2 323	2 498	2 526	2 528	446	442	447	455	436	5,2	5,3	5,6	5,6	5,8
Logopedexamen	399	407	417	411	385	130	126	152	172	160	3,1	3,2	2,7	2,4	2,4
Ortopedingenjörsexamen	45	25	38	34	43	29	27	35	32	33	1,6	0,9	1,1	1,1	1,3
Röntgensjuksköterskeexamen	419	394	454	548	518	221	219	234	262	282	1,9	1,8	1,9	2,1	1,8
Sjukhusfysikerexamen	37	24	37	43	25	48	47	50	59	53	0,8	0,5	0,7	0,7	0,5
Sjuksköterskeexamen	7 504	8 047	7 976	8 562	8 902	2 966	2 974	3 121	3 323	3 441	2,5	2,7	2,6	2,6	2,6
Specialistsjuksköterskeexamen	3 378	3 739	3 931	4 449	4 081	2 093	2 191	2 394	2 558	2 594	1,6	1,7	1,6	1,7	1,6
Tandhygienistexamen	831	933	1 027	1 006	829	265	279	300	299	236	3,1	3,3	3,4	3,4	3,5
Tandteknikerexamen	236	151	136	132	118	113	84	82	85	79	2,1	1,8	1,7	1,6	1,5
Övrigt område	-	172	175	191	142	-	81	88	112	118	-	2,1	2,0	1,7	1,2
Officersexamen	-	172	175	191	142	-	81	88	112	118	-	2,1	2,0	1,7	1,2

1. Via VHS/UHR:s samordnade antagning. Endast sökande och antagna med fullständiga personnummer ingår i redovisningen.

7B. Antal behöriga förstahandssökande och antagna till program, indelat efter SUN-inriktning, höstterminerna 2011–2015

7B. Number of qualified first choice applicants and admitted to programme by field, autumn terms 2011–2015

SUN-inriktning (1-siffernivå) SUN-inriktning (2-siffernivå) SUN-inriktning (3-siffernivå)	Förstahandssökande ¹					Antagna ¹					Förstahandssökande per antagen				
	2011	2012	2013	2014	2015	2011	2012	2013	2014	2015	11	12	13	14	15
	Samtliga, netto	140 714	155 431	168 936	175 055	173 865	83 382	87 131	89 933	90 251	91 899	1,7	1,8	1,9	1,9
Yrkesprogram, netto	73 911	81 103	85 051	90 910	90 703	38 198	40 992	41 700	43 529	45 050	1,9	2,0	2,0	2,1	2,0
Övriga program, netto	66 816	74 490	84 209	84 409	83 465	45 356	46 292	48 334	46 866	46 938	1,5	1,6	1,7	1,8	1,8
Övriga program, grundnivå, netto	55 951	62 495	70 369	69 972	68 218	36 760	36 795	37 539	36 497	36 085	1,5	1,7	1,9	1,9	1,9
Övriga program, avancerad nivå, netto	10 876	12 006	13 883	14 498	15 300	8 614	9 516	10 824	10 397	10 873	1,3	1,3	1,3	1,4	1,4
Pedagogik och lärutbildning	12 353	15 122	17 170	19 881	20 774	10 102	11 911	12 476	13 633	14 655	1,2	1,3	1,4	1,5	1,4
Pedagogik och lärutbildning	12 353	15 122	17 170	19 881	20 774	10 102	11 911	12 476	13 633	14 655	1,2	1,3	1,4	1,5	1,4
Yrkesexamensprogram	11 222	13 906	15 896	18 479	19 410	9 221	10 942	11 354	12 578	13 731	1,2	1,3	1,4	1,5	1,4
Folkhögskollärarexamen	67	60	63	106	117	51	48	49	45	50	1,3	1,3	1,3	2,4	2,3
Förskollärarexamen	3 809	4 876	6 087	6 214	6 112	2 507	2 829	2 905	2 958	3 148	1,5	1,7	2,1	2,1	1,9
Grundlärarexamen	2 578	3 479	3 809	4 578	5 101	2 390	3 077	3 125	3 342	3 892	1,1	1,1	1,2	1,4	1,3
Lärarexamen	348	6	26	-	-	266	2	17	-	-	1,3	3,0	1,5	-	-
Slöjdlärarexamen	-	-	-	-	-	-	-	-	-	-	-	-	-	-	-
Speciallärarexamen	476	668	676	903	841	420	458	585	720	773	1,1	1,5	1,2	1,3	1,1
Specialpedagogexamen	592	622	647	1 089	1 288	446	436	429	605	633	1,3	1,4	1,5	1,8	2,0
Yrkeslärarexamen	-	-	-	-	-	-	-	-	-	-	-	-	-	-	-
Yrkeslärarexamen	472	624	595	581	590	452	540	523	472	511	1,0	1,2	1,1	1,2	1,2
Ämneslärarexamen	2 880	3 571	3 998	5 008	5 361	2 730	3 591	3 754	4 485	4 758	1,1	1,0	1,1	1,1	1,1
Övriga program, grundnivå Pedagogik och lärutbildning, allmän utbildning	445	547	353	438	514	281	322	227	212	178	1,6	1,7	1,6	2,1	2,9
Pedagogik Lärutbildning för förskola och fritidsverksamhet	425	547	344	426	474	281	322	218	198	165	1,5	1,7	1,6	2,2	2,9
Lärutbildning i yrkesämne och praktiskt/estetiskt ämne	20	-	9	12	40	-	-	9	14	13	-	-	1,0	0,9	3,1
Pedagogik och lärutbildning, övrig/ospec utbildning	-	-	-	-	-	-	-	-	-	-	-	-	-	-	-
Övriga program, avancerad nivå Pedagogik och lärutbildning, allmän utbildning	686	669	922	965	851	611	658	919	854	755	1,1	1,0	1,0	1,1	1,1
Pedagogik Lärutbildning för förskola och fritidsverksamhet	470	528	755	796	738	449	525	752	710	681	1,0	1,0	1,0	1,1	1,1
Ämneslärutbildning Lärutbildning i yrkesämne och praktiskt/estetiskt ämne	7	15	-	20	17	6	14	-	19	18	1,2	1,1	-	1,1	0,9
Pedagogik och lärutbildning, övrig/ospec utbildning	190	113	105	109	87	142	106	116	90	54	1,3	1,1	0,9	1,2	1,6
Humaniora och konst	6 731	8 810	11 022	10 017	9 697	4 626	4 882	5 745	5 743	5 672	1,5	1,8	1,9	1,7	1,7
Konst och media	3 811	5 527	7 568	6 252	6 327	2 192	2 142	2 760	2 652	2 529	1,7	2,6	2,7	2,4	2,5
Övriga program, grundnivå	3 632	5 303	7 059	5 733	5 814	2 062	1 974	2 447	2 325	2 256	1,8	2,7	2,9	2,5	2,6
Konst och media, allmän utbildning	53	53	52	49	43	44	40	43	45	49	1,2	1,3	1,2	1,1	0,9
Bild- och formkonst	26	645	783	762	883	43	49	64	57	76	0,6	13,2	12,2	13,4	11,6
Musik, dans och dramatik	381	346	1 623	825	903	105	108	445	450	382	3,6	3,2	3,6	1,8	2,4
Medieproduktion	2 793	3 391	3 447	3 045	3 037	1 596	1 436	1 476	1 341	1 341	1,8	2,4	2,3	2,3	2,3
Formgivning	252	674	1 071	967	848	192	234	297	316	272	1,3	2,9	3,6	3,1	3,1
Konsthantverk Konst och media, övrig/ospec utbildning	127	230	322	296	342	82	108	126	122	141	1,5	2,1	2,6	2,4	2,4
Övriga program, avancerad nivå	179	224	521	539	532	130	168	314	328	274	1,4	1,3	1,7	1,6	1,9
Konst och media, allmän utbildning	18	15	14	13	-	15	15	11	13	-	1,2	1,0	1,3	1,0	-
Bild- och formkonst	13	15	62	75	154	17	17	27	23	52	0,8	0,9	2,3	3,3	3,0
Musik, dans och dramatik	50	79	209	230	200	14	53	127	144	115	3,6	1,5	1,6	1,6	1,7
Medieproduktion	54	66	85	76	54	48	36	63	67	37	1,1	1,8	1,3	1,1	1,5
Formgivning	7	14	78	84	91	8	18	40	47	40	0,9	0,8	2,0	1,8	2,3
Konsthantverk Konst och media, övrig/ospec utbildning	6	5	25	34	24	2	5	16	14	10	3,0	1,0	1,6	2,4	2,4
Humaniora	2 920	3 313	3 522	3 808	3 424	2 435	2 742	2 985	3 093	3 143	1,2	1,2	1,2	1,2	1,1
Övriga program, grundnivå	2 335	2 717	2 846	2 974	2 589	1 881	2 168	2 349	2 436	2 388	1,2	1,3	1,2	1,2	1,1
Humaniora, allmän inriktning	263	183	227	228	185	133	130	174	177	182	2,0	1,4	1,3	1,3	1,0

7B. (forts.)

SUN-inriktning (1-siffernivå)											Förstahandssökande per antagen					
	SUN-inriktning (2-siffernivå)	Förstahandssökande ¹					Antagna ¹									
		SUN-inriktning (3-siffernivå)	2011	2012	2013	2014	2015	2011	2012	2013	2014	2015	11	12	13	14
Religion		183	263	264	341	292	179	292	300	327	302	1,0	0,9	0,9	1,0	1,0
Främmande språk och språkvetenskap		633	864	857	859	740	459	577	623	598	603	1,4	1,5	1,4	1,4	1,2
Svenska och litteraturvetenskap		105	246	269	229	168	63	113	193	131	132	1,7	2,2	1,4	1,7	1,3
Historia och arkeologi		779	794	823	866	829	620	639	647	775	769	1,3	1,2	1,3	1,1	1,1
Filosofi och logik		114	121	155	239	213	147	148	150	175	164	0,8	0,8	1,0	1,4	1,3
Humaniora, övrig/ospec inriktning		258	246	251	212	162	282	269	262	259	236	0,9	0,9	1,0	0,8	0,7
Övriga program, avancerad nivå		585	596	676	834	835	554	574	636	658	756	1,1	1,0	1,1	1,3	1,1
Humaniora, allmän inriktning		-	-	-	-	51	-	-	-	-	49	-	-	-	-	1,0
Religion		42	46	55	89	73	44	43	56	75	71	1,0	1,1	1,0	1,2	1,0
Främmande språk och språkvetenskap		252	219	264	211	272	232	229	247	201	267	1,1	1,0	1,1	1,0	1,0
Svenska och litteraturvetenskap		27	45	38	177	56	25	40	40	62	47	1,1	1,1	0,9	2,9	1,2
Historia och arkeologi		159	142	170	145	189	137	123	146	134	155	1,2	1,2	1,2	1,1	1,2
Filosofi och logik		36	22	56	46	43	49	21	47	46	44	0,7	1,0	1,2	1,0	1,0
Humaniora, övrig/ospec inriktning		69	122	93	167	151	68	118	101	140	123	1,0	1,0	0,9	1,2	1,2
Samhällsvetenskap, juridik, handel, administration		46 489	49 307	53 341	55 077	54 950	23 566	22 777	22 531	22 208	22 672	2,0	2,2	2,4	2,5	2,4
Samhälls- och beteendevetenskap		14 203	15 051	17 116	17 550	18 728	7 220	7 330	7 567	7 194	7 542	2,0	2,1	2,3	2,4	2,5
Yrkesexamensprogram		4 789	4 767	5 206	5 520	5 622	589	580	614	611	662	8,1	8,2	8,5	9,0	8,5
Psykologexamen		4 677	4 692	5 106	5 440	5 531	541	527	548	561	599	8,6	8,9	9,3	9,7	9,2
Psykoterapeutexamen		112	75	100	80	91	48	53	66	50	63	2,3	1,4	1,5	1,6	1,4
Övriga program, grundnivå		7 659	8 518	9 850	9 848	10 747	5 149	5 272	5 421	5 090	5 287	1,5	1,6	1,8	1,9	2,0
Samhälls- och beteendevetenskap, allmän inriktning		1 222	1 199	1 151	1 177	1 146	700	751	706	723	698	1,7	1,6	1,6	1,6	1,6
Psykologi		937	973	912	1 038	1 067	645	581	464	478	455	1,5	1,7	2,0	2,2	2,3
Sociologi, etnologi och kulturgeografi		2 054	2 037	2 749	2 629	3 078	1 397	1 314	1 547	1 328	1 499	1,5	1,6	1,8	2,0	2,1
Statsvetenskap		1 313	1 877	2 479	2 536	2 687	965	1 300	1 494	1 340	1 297	1,4	1,4	1,7	1,9	2,1
Nationalekonomi och ekonomisk historia		416	677	816	859	1 256	391	418	342	359	550	1,1	1,6	2,4	2,4	2,3
Samhälls- och beteendevetenskap, övrig/ospec inriktning		1 717	1 755	1 743	1 609	1 513	1 060	908	868	862	788	1,6	1,9	2,0	1,9	1,9
Övriga program, avancerad nivå		1 755	1 766	2 060	2 182	2 361	1 482	1 479	1 532	1 493	1 593	1,2	1,2	1,3	1,5	1,5
Samhälls- och beteendevetenskap, allmän inriktning		143	100	129	137	122	121	105	130	107	124	1,2	1,0	1,0	1,3	1,0
Psykologi		237	151	255	190	225	200	128	193	156	181	1,2	1,2	1,3	1,2	1,2
Sociologi, etnologi och kulturgeografi		216	292	293	457	413	176	242	221	280	238	1,2	1,2	1,3	1,6	1,7
Statsvetenskap		588	675	805	814	910	534	539	577	520	615	1,1	1,3	1,4	1,6	1,5
Nationalekonomi och ekonomisk historia		271	145	218	212	300	193	108	136	121	164	1,4	1,3	1,6	1,8	1,8
Samhälls- och beteendevetenskap, övrig/ospec inriktning		300	403	360	372	391	259	359	278	312	272	1,2	1,1	1,3	1,2	1,4
Journalistik och information		3 887	3 925	4 335	4 261	4 303	2 159	2 064	1 990	1 913	2 143	1,8	1,9	2,2	2,2	2,0
Övriga program, grundnivå		3 304	3 285	3 667	3 376	3 334	1 736	1 577	1 516	1 331	1 536	1,9	2,1	2,4	2,5	2,2
Journalistik och information, allmän utbildning		-	-	-	-	-	-	-	-	-	-	-	-	-	-	-
Journalistik och medievetenskap		3 106	3 087	3 401	3 092	3 076	1 554	1 399	1 329	1 121	1 364	2,0	2,2	2,6	2,8	2,3
Biblioteks- och dokumentationsvetenskap		198	198	266	284	258	182	178	187	210	172	1,1	1,1	1,4	1,4	1,5
Journalistik och information, övrig/ospec utbildning		-	-	-	-	-	-	-	-	-	-	-	-	-	-	-
Övriga program, avancerad nivå		583	640	668	885	969	425	487	475	582	607	1,4	1,3	1,4	1,5	1,6
Journalistik och information, allmän utbildning		-	-	-	-	-	-	-	-	-	-	-	-	-	-	-
Journalistik och medievetenskap		391	373	386	489	574	274	281	269	275	350	1,4	1,3	1,4	1,8	1,6
Biblioteks- och dokumentationsvetenskap		192	267	282	396	395	151	206	207	307	259	1,3	1,3	1,4	1,3	1,5
Företagsekonomi, handel och administration		22 209	23 749	24 545	25 167	24 234	12 274	11 469	11 087	11 211	11 047	1,8	2,1	2,2	2,2	2,2
Yrkesexamensprogram		4 583	4 929	2 956	2 735	2 544	2 142	2 116	1 428	1 353	1 429	2,1	2,3	2,1	2,0	1,8
Civilekonomexamen		4 583	4 929	2 956	2 735	2 544	2 142	2 116	1 428	1 353	1 429	2,1	2,3	2,1	2,0	1,8
Övriga program, grundnivå		15 383	16 148	18 516	19 171	18 315	8 557	7 568	7 552	7 859	7 694	1,8	2,1	2,5	2,4	2,4
Företagsekonomi och administration		8 509	8 860	11 294	11 726	10 725	5 075	4 291	4 473	4 857	4 749	1,7	2,1	2,5	2,4	2,3
Inköp, försäljning och distribution		1 572	1 427	707	795	1 051	493	456	403	397	483	3,2	3,1	1,8	2,0	2,2
Marknadsföring		528	377	466	394	394	316	205	156	207	198	1,7	1,8	3,0	1,9	2,0
Bank, försäkring och finansiering		-	-	-	-	-	-	-	-	-	-	-	-	-	-	-
Redovisning och beskattning		-	-	55	45	50	-	-	35	30	30	-	-	1,6	1,5	1,7
Ledning och administration		3 423	4 246	4 526	4 794	4 646	1 867	1 948	1 811	1 766	1 656	1,8	2,2	2,5	2,7	2,8
Kontorsservice och sekretariatjänster		392	345	570	418	570	106	70	120	89	90	3,7	4,9	4,8	4,7	6,3

7B. (forts.)

SUN-inriktning (1-siffernivå)	Förstahandssökande ¹					Antagna ¹					Förstahandssökande per antagen				
SUN-inriktning (2-siffernivå)	2011	2012	2013	2014	2015	2011	2012	2013	2014	2015	11	12	13	14	15
SUN-inriktning (3-siffernivå)	2011	2012	2013	2014	2015	2011	2012	2013	2014	2015	11	12	13	14	15
Övrigt inom ekonomi och administration	959	893	898	999	879	709	601	556	516	490	1,4	1,5	1,6	1,9	1,8
Övriga program, avancerad nivå	2 243	2 672	3 074	3 262	3 376	1 576	1 788	2 107	2 001	1 926	1,4	1,5	1,5	1,6	1,8
Företagsekonomi och administration	768	1 001	1 097	1 000	1 104	641	658	784	699	688	1,2	1,5	1,4	1,4	1,6
Marknadsföring	179	120	100	122	94	83	101	100	98	77	2,2	1,2	1,0	1,2	1,2
Bank, försäkring och finansiering	120	177	166	174	216	33	46	82	74	80	3,6	3,8	2,0	2,4	2,7
Redovisning och beskattning	151	150	242	268	299	102	92	129	141	149	1,5	1,6	1,9	1,9	2,0
Ledning och administration	1 015	1 210	1 475	1 701	1 668	718	887	1 027	1 003	941	1,4	1,4	1,4	1,7	1,8
Övrigt inom ekonomi och administration	10	14	-	-	-	5	11	-	-	-	2,0	1,3	-	-	-
Juridik och rättsvetenskap	6 192	6 582	7 351	8 101	7 691	1 940	1 934	1 901	1 908	1 957	3,2	3,4	3,9	4,2	3,9
Yrkesexamensprogram	5 497	5 826	6 543	7 174	6 715	1 365	1 359	1 333	1 272	1 300	4,0	4,3	4,9	5,6	5,2
Juristexamen	5 497	5 826	6 543	7 174	6 715	1 365	1 359	1 333	1 272	1 300	4,0	4,3	4,9	5,6	5,2
Övriga program, grundnivå	482	566	570	701	676	441	436	397	453	428	1,1	1,3	1,4	1,5	1,6
Juridik och rättsvetenskap	482	566	570	701	676	441	436	397	453	428	1,1	1,3	1,4	1,5	1,6
Övriga program, avancerad nivå	213	190	238	226	301	134	139	171	183	229	1,6	1,4	1,4	1,2	1,3
Juridik och rättsvetenskap	213	190	238	226	301	134	139	171	183	229	1,6	1,4	1,4	1,2	1,3
Naturvetenskap, matematik och data	8 413	10 230	11 170	11 314	11 917	7 231	7 971	8 377	8 200	8 594	1,2	1,3	1,3	1,4	1,4
Biologi och miljövetenskap	1 368	1 399	1 383	1 419	1 488	1 340	1 394	1 337	1 336	1 438	1,0	1,0	1,0	1,1	1,0
Övriga program, grundnivå	1 133	1 075	1 064	1 102	1 133	1 125	1 099	1 037	1 025	1 108	1,0	1,0	1,0	1,1	1,0
Biologi och miljövetenskap, allmän utbildning	22	15	21	17	21	27	18	24	22	22	0,8	0,8	0,9	0,8	1,0
Biologi och biokemi	576	561	569	618	560	558	561	567	573	594	1,0	1,0	1,0	1,1	0,9
Miljövetenskap	535	499	474	467	552	540	521	446	432	492	1,0	1,0	1,1	1,1	1,1
Övriga program, avancerad nivå	235	324	319	317	355	215	295	300	312	330	1,1	1,1	1,1	1,0	1,1
Biologi och biokemi	119	164	174	178	196	111	145	169	174	190	1,1	1,1	1,0	1,0	1,0
Miljövetenskap	53	111	106	117	130	68	123	112	124	128	0,8	0,9	0,9	0,9	1,0
Biologi och miljövetenskap, övrig/ospec utbildning	63	49	39	22	29	36	27	20	14	12	1,8	1,8	2,0	1,6	2,4
Fysik, kemi och geovetenskap	1 041	1 114	1 187	1 130	1 050	1 062	1 140	1 209	1 190	1 117	1,0	1,0	1,0	0,9	0,9
Övriga program, grundnivå	884	947	986	906	823	922	975	1 024	970	902	1,0	1,0	1,0	0,9	0,9
Fysik, kemi och geovetenskap, allmän utbildning	-	-	-	-	-	-	-	-	-	-	-	-	-	-	-
Fysik	91	110	128	107	109	125	126	154	151	145	0,7	0,9	0,8	0,7	0,8
Kemi	65	95	88	90	83	81	118	119	135	113	0,8	0,8	0,7	0,7	0,7
Geovetenskap och naturgeografi	329	358	365	384	303	359	349	354	333	306	0,9	1,0	1,0	1,2	1,0
Fysik, kemi och geovetenskap, övrig/ospecificerad utbildning	399	384	405	325	328	358	384	397	351	338	1,1	1,0	1,0	0,9	1,0
Övriga program, avancerad nivå	157	167	201	224	227	140	165	185	220	215	1,1	1,0	1,1	1,0	1,1
Fysik, kemi och geovetenskap, allmän utbildning	1	-	-	-	-	-	-	-	-	-	-	-	-	-	-
Fysik	46	50	57	64	63	41	47	51	62	61	1,1	1,1	1,1	1,0	1,0
Kemi	47	31	44	46	57	44	38	39	41	52	1,1	0,8	1,1	1,1	1,1
Geovetenskap och naturgeografi	63	86	100	114	107	55	80	95	118	102	1,1	1,1	1,1	1,0	1,0
Fysik, kemi och geovetenskap, övrig/ospecificerad utbildning	-	-	-	-	-	-	-	-	-	-	-	-	-	-	-
Matematik och övrig naturvetenskap	301	401	433	432	494	362	460	505	459	494	0,8	0,9	0,9	0,9	1,0
Övriga program, grundnivå	263	332	330	316	359	323	394	400	357	382	0,8	0,8	0,8	0,9	0,9
Matematik och naturvetenskap, allmän utbildning	14	14	10	13	-	17	11	10	12	-	0,8	1,3	1,0	1,1	-
Matematik	94	146	139	144	177	128	168	198	163	183	0,7	0,9	0,7	0,9	1,0
Statistik	51	70	73	84	98	78	108	86	86	91	0,7	0,6	0,8	1,0	1,1
Matematik och naturvetenskap, övrig/ospec utbildning	104	102	108	75	84	100	108	106	97	108	1,0	0,9	1,0	0,8	0,8
Övriga program, avancerad nivå	38	69	103	116	135	39	66	105	102	112	1,0	1,0	1,0	1,1	1,2
Matematik	15	33	34	41	45	14	30	36	39	41	1,1	1,1	0,9	1,1	1,1
Statistik	23	36	69	75	90	25	36	69	63	71	0,9	1,0	1,0	1,2	1,3
Matematik och naturvetenskap, övrig/ospec utbildning	-	-	-	-	-	-	-	-	-	-	-	-	-	-	-
Data	5 703	7 316	8 167	8 333	8 885	4 469	4 983	5 328	5 222	5 548	1,3	1,5	1,5	1,6	1,6
Övriga program, grundnivå	5 334	6 767	7 551	7 676	8 005	4 129	4 482	4 737	4 632	4 709	1,3	1,5	1,6	1,7	1,7
Data, allmän utbildning	-	-	-	-	-	-	-	-	-	-	-	-	-	-	-
Informatik, datavetenskap och systemvetenskap	4 972	6 267	7 007	7 070	7 363	3 798	4 098	4 314	4 169	4 159	1,3	1,5	1,6	1,7	1,8
Data, övrig/ospec utbildning	362	500	544	606	642	331	384	423	464	552	1,1	1,3	1,3	1,3	1,2
Övriga program, avancerad nivå	369	549	616	657	880	340	501	591	591	840	1,1	1,1	1,0	1,1	1,0
Data, allmän utbildning	43	78	91	122	102	36	73	85	105	86	1,2	1,1	1,1	1,2	1,2

7A. (forts.)

SUN-inriktning (1-siffernivå)											Förstahandssökande per antagen				
SUN-inriktning (2-siffernivå)	Förstahandssökande ¹					Antagna ¹									
SUN-inriktning (3-siffernivå)	2011	2012	2013	2014	2015	2011	2012	2013	2014	2015	11	12	13	14	15
Informatik, datavetenskap och systemvetenskap	286	382	437	444	643	243	328	405	358	545	1,2	1,2	1,1	1,2	1,2
Datoranvändning	-	-	-	-	-	-	-	-	-	-	-	-	-	-	-
Data, övrig/ospec utbildning	40	89	88	91	135	65	102	108	130	224	0,6	0,9	0,8	0,7	0,6
Teknik och tillverkning	22 074	23 651	25 403	25 365	24 460	16 628	17 615	18 566	18 455	18 082	1,3	1,3	1,4	1,4	1,4
Teknik och teknisk industri	15 360	16 440	18 105	18 057	17 487	12 578	13 304	14 253	14 075	13 812	1,2	1,2	1,3	1,3	1,3
Yrkesexamensprogram	11 738	12 656	13 506	13 791	13 861	9 785	10 300	10 937	11 087	11 174	1,2	1,2	1,2	1,2	1,2
Civilingenjörsexamen	8 659	9 436	9 949	10 204	10 475	6 562	6 803	7 126	7 027	7 281	1,3	1,4	1,4	1,5	1,4
Högskoleingenjörsexamen	2 857	3 026	3 342	3 452	3 284	3 097	3 361	3 659	3 918	3 780	0,9	0,9	0,9	0,9	0,9
Sjöingenjörsexamen	222	194	215	135	102	140	150	152	146	113	1,6	1,3	1,4	0,9	0,9
Övriga program, grundnivå	2 414	2 488	3 137	2 833	2 255	1 808	1 883	2 003	1 800	1 558	1,3	1,3	1,6	1,6	1,4
Teknik och teknisk industri, allmän inriktning	88	75	87	86	16	103	79	90	80	45	0,9	0,9	1,0	1,1	0,4
Maskinteknik och verkstadsteknik	367	325	411	481	374	282	330	286	307	296	1,3	1,0	1,4	1,6	1,3
Energi- och elektroteknik	353	424	466	280	271	261	353	364	253	272	1,4	1,2	1,3	1,1	1,0
Elektronik, datateknik och automation	1 308	1 354	1 412	1 345	1 228	885	866	737	722	628	1,5	1,6	1,9	1,9	2,0
Kemi- och bioteknik	20	78	37	43	5	22	48	37	39	13	0,9	1,6	1,0	1,1	0,4
Fordons- och farkostteknik	61	27	37	17	23	51	32	32	32	26	1,2	0,8	1,2	0,5	0,9
Industriell ekonomi och organisation	144	161	650	543	298	158	144	435	344	258	0,9	1,1	1,5	1,6	1,2
Teknik och teknisk industri, övrig/ospec inriktning	73	44	37	38	40	55	37	22	26	22	1,3	1,2	1,7	1,5	1,8
Övriga program, avancerad nivå	1 210	1 303	1 470	1 436	1 377	997	1 131	1 315	1 196	1 085	1,2	1,2	1,1	1,2	1,3
Teknik och teknisk industri, allmän	90	76	81	67	51	71	71	76	60	40	1,3	1,1	1,1	1,1	1,3
Maskinteknik och verkstadsteknik	182	197	259	242	261	151	176	226	204	209	1,2	1,1	1,1	1,2	1,2
Energi- och elektroteknik	88	111	84	100	86	68	104	73	88	72	1,3	1,1	1,2	1,1	1,2
Elektronik, datateknik och automation	253	331	365	372	453	216	277	356	320	373	1,2	1,2	1,0	1,2	1,2
Kemi- och bioteknik	60	64	57	73	69	52	63	53	59	58	1,2	1,0	1,1	1,2	1,2
Fordons- och farkostteknik	45	31	37	44	34	44	27	36	39	30	1,0	1,1	1,0	1,1	1,1
Industriell ekonomi och organisation	339	309	378	338	387	253	264	334	261	273	1,3	1,2	1,1	1,3	1,4
Teknik och teknisk industri, övrig/ospec inriktning	153	184	210	203	37	142	150	161	168	30	1,1	1,2	1,3	1,2	1,2
Material och tillverkning	398	498	504	431	467	361	415	432	414	424	1,1	1,2	1,2	1,0	1,1
Yrkesexamensprogram	189	208	191	178	153	198	224	211	230	196	1,0	0,9	0,9	0,8	0,8
Civilingenjörsexamen	81	76	89	66	69	92	95	94	107	101	0,9	0,8	0,9	0,6	0,7
Högskoleingenjörsexamen	108	132	102	112	84	106	129	117	123	95	1,0	1,0	0,9	0,9	0,9
Övriga program, grundnivå	157	242	247	189	241	119	151	154	128	162	1,3	1,6	1,6	1,5	1,5
Material och tillverkning, allmän inriktning	-	90	96	86	99	-	57	48	45	45	-	1,6	2,0	1,9	2,2
Tillverkning och hantering av livsmedel	40	42	-	-	27	36	35	-	-	25	1,1	1,2	-	-	1,1
Tillverkning av textilier, konfektion och lädervaror	42	63	27	29	32	14	15	15	15	15	3,0	4,2	1,8	1,9	2,1
Tillverkning av trä-, pappers-, glas/porslin- och plastprodukter	58	-	37	-	36	56	-	36	-	21	1,0	-	1,0	-	1,7
Berg- och mineralteknik	17	47	87	74	47	13	44	55	68	56	1,3	1,1	1,6	1,1	0,8
Övriga program, avancerad nivå	52	48	66	64	73	44	41	67	56	66	1,2	1,2	1,0	1,1	1,1
Material och tillverkning, allmän inriktning	47	42	59	59	61	41	35	64	50	56	1,1	1,2	0,9	1,2	1,1
Tillverkning och hantering av livsmedel	-	-	-	-	-	-	-	-	-	-	-	-	-	-	-
Tillverkning av textilier, konfektion och lädervaror	5	6	7	5	12	3	6	3	6	10	1,7	1,0	2,3	0,8	1,2
Tillverkning av trä-, pappers-, glas/porslin- och plastprodukter	-	-	-	-	-	-	-	-	-	-	-	-	-	-	-
Berg- och mineralteknik	-	-	-	-	-	-	-	-	-	-	-	-	-	-	-
Tillverkning, övrig/ospec inriktning	-	-	-	-	-	-	-	-	-	-	-	-	-	-	-
Samhällsbyggnad och byggnadsteknik	6 316	6 716	6 796	6 881	6 508	3 706	3 904	3 882	3 977	3 850	1,7	1,7	1,8	1,7	1,7
Yrkesexamensprogram	5 283	5 620	5 616	5 529	5 285	2 805	2 940	2 966	3 025	2 994	1,9	1,9	1,9	1,8	1,8
Arkitektexamen	1 904	2 022	1 943	1 923	1 710	363	417	374	389	373	5,2	4,8	5,2	4,9	4,6
Brandingenjörsexamen	251	263	208	213	181	89	95	90	92	89	2,8	2,8	2,3	2,3	2,0
Civilingenjörsexamen	1 246	1 270	1 336	1 297	1 304	807	801	823	785	789	1,5	1,6	1,6	1,7	1,7
Högskoleingenjörsexamen	1 606	1 802	1 875	1 811	1 841	1 364	1 448	1 501	1 576	1 559	1,2	1,2	1,2	1,1	1,2
Landskapsarkitektexamen	213	193	204	187	183	127	124	123	129	129	1,7	1,6	1,7	1,4	1,4
Landskapsingenjörsexamen	63	70	50	98	66	56	55	55	55	55	1,1	1,3	0,9	1,8	1,2
Övriga program, grundnivå	606	604	696	734	669	565	540	481	475	493	1,1	1,1	1,4	1,5	1,4
Samhällsbyggnad och byggnadsteknik, allmän inriktning	69	71	88	93	94	54	52	56	64	57	1,3	1,4	1,6	1,5	1,6
Samhällsbyggnad och arkitektur	221	236	291	321	358	189	193	189	184	266	1,2	1,2	1,5	1,7	1,3

7B. (forts.)

SUN-inriktning (1-siffernivå)	Förstahandssökande ¹					Antagna ¹					Förstahandssökande per antagen				
SUN-inriktning (2-siffernivå)	2011	2012	2013	2014	2015	2011	2012	2013	2014	2015	11	12	13	14	15
SUN-inriktning (3-siffernivå)	2011	2012	2013	2014	2015	2011	2012	2013	2014	2015	11	12	13	14	15
Byggnadsteknik och anläggnings- teknik	241	230	232	237	217	284	253	188	180	170	0,8	0,9	1,2	1,3	1,3
Samhällsbyggnad och byggnads- teknik, övrig/ospec inriktning	75	67	85	83	-	39	42	48	47	-	1,9	1,6	1,8	1,8	-
Övriga program, avancerad nivå	429	501	485	627	555	336	426	436	480	364	1,3	1,2	1,1	1,3	1,5
Samhällsbyggnad och byggnads- teknik, allmän inriktning	34	34	40	81	60	33	41	35	51	26	1,0	0,8	1,1	1,6	2,3
Samhällsbyggnad och arkitektur	325	392	373	447	400	243	322	336	339	262	1,3	1,2	1,1	1,3	1,5
Byggnadsteknik och anläggnings- teknik	70	75	72	71	77	60	63	65	68	63	1,2	1,2	1,1	1,0	1,2
Samhällsbyggnad och byggnads- teknik, övrig/ospec inriktning	-	-	-	33	18	-	-	-	23	13	-	-	-	1,4	1,4
Lant- och skogsbruk samt djursjuk- vård	2 202	2 361	2 548	2 814	2 723	773	793	736	752	769	2,8	3,0	3,5	3,7	3,5
Lantbruk, trädgård, skog och fiske	711	824	772	808	813	624	651	589	599	606	1,1	1,3	1,3	1,3	1,3
Yrkesexamensprogram	481	483	470	379	418	394	396	369	343	394	1,2	1,2	1,3	1,1	1,1
Agronomexamen	193	202	189	187	157	169	176	159	178	185	1,1	1,1	1,2	1,1	0,8
Hortonomexamen	13	18	13	16	20	19	19	12	15	27	0,7	0,9	1,1	1,1	0,7
Jägmästarexamen	124	112	106	99	84	91	92	95	95	76	1,4	1,2	1,1	1,0	1,1
Lantmästarexamen	65	71	75	-	85	54	52	51	-	52	1,2	1,4	1,5	-	1,6
Skogsmästarexamen	86	80	87	77	72	61	57	52	55	54	1,4	1,4	1,7	1,4	1,3
Övriga program, grundnivå	230	341	302	429	391	230	258	220	256	208	1,0	1,3	1,4	1,7	1,9
Lantbruk	11	9	3	78	30	37	39	13	65	26	0,3	0,2	0,2	1,2	1,2
Trädgård	135	191	190	231	253	101	103	123	122	127	1,3	1,9	1,5	1,9	2,0
Skog	84	141	109	120	108	92	116	84	69	55	0,9	1,2	1,3	1,7	2,0
Fiske och vattenbruk	-	-	-	-	-	-	-	-	-	-	-	-	-	-	-
Övriga program, avancerad nivå	-	-	-	-	4	-	-	-	-	4	-	-	-	-	1,0
Lantbruk, trädgård, skog och fiske, allmän utbildning	-	-	-	-	-	-	-	-	-	-	-	-	-	-	-
Lantbruk	-	-	-	-	-	-	-	-	-	-	-	-	-	-	-
Skog	-	-	-	-	4	-	-	-	-	4	-	-	-	-	1,0
Djursjukvård	1 491	1 537	1 776	2 006	1 910	149	142	147	153	163	10,0	10,8	12,1	13,1	11,7
Yrkesexamensprogram	669	714	734	770	727	103	101	107	108	103	6,5	7,1	6,9	7,1	7,1
Veterinärexamen	669	714	734	770	727	103	101	107	108	103	6,5	7,1	6,9	7,1	7,1
Övriga program, grundnivå	822	823	1 042	1 236	1 183	46	41	40	45	60	17,9	20,1	26,0	27,5	19,7
Djursjukvård	822	823	1 042	1 236	1 183	46	41	40	45	60	17,9	20,1	26,0	27,5	19,7
Hälsa- och sjukvård samt social omsorg	33 894	36 459	38 251	40 720	40 226	14 713	14 861	14 808	15 099	15 431	2,3	2,5	2,6	2,7	2,6
Hälsa- och sjukvård	26 614	28 709	29 484	31 611	30 624	11 719	11 971	12 030	12 509	12 598	2,3	2,4	2,5	2,5	2,4
Yrkesexamensprogram	23 203	24 736	25 841	27 960	27 390	9 193	9 423	9 876	10 423	10 425	2,5	2,6	2,6	2,7	2,6
Apotekarexamen	250	273	300	281	341	210	214	215	234	231	1,2	1,3	1,4	1,2	1,5
Arbetsterapeutexamen	528	521	648	769	779	417	418	420	428	419	1,3	1,2	1,5	1,8	1,9
Audionomexamen	130	164	223	287	251	118	121	132	129	120	1,1	1,4	1,7	2,2	2,1
Barnmorskeexamen	381	490	484	445	504	111	138	138	135	202	3,4	3,6	3,5	3,3	2,5
Biomedicinsk analytikerexamen	524	586	703	752	719	588	639	659	689	584	0,9	0,9	1,1	1,1	1,2
Dietistexamen	460	478	532	510	425	56	50	48	52	54	8,2	9,6	11,1	9,8	7,9
Fysioterapeutexamen	2 324	2 323	2 498	2 526	2 528	446	442	447	455	436	5,2	5,3	5,6	5,6	5,8
Högskoleingenjörsexamen	-	-	-	-	-	-	-	-	-	-	-	-	-	-	-
Logopedexamen	399	407	417	411	385	130	126	152	172	160	3,1	3,2	2,7	2,4	2,4
Läkarexamen	4 658	4 895	5 006	5 772	5 499	806	866	864	878	881	5,8	5,7	5,8	6,6	6,2
Optikerexamen	69	140	151	151	151	86	90	87	105	105	0,8	1,6	1,7	1,4	1,4
Ortopedingenjörsexamen	45	25	38	34	43	29	27	35	32	33	1,6	0,9	1,1	1,1	1,3
Receptarieexamen	227	237	304	288	329	286	284	285	311	292	0,8	0,8	1,1	0,9	1,1
Röntgensjuksköterskeexamen	419	394	454	548	518	221	219	234	262	282	1,9	1,8	1,9	2,1	1,8
Sjukhusfysikerexamen	37	24	37	43	25	48	47	50	59	53	0,8	0,5	0,7	0,7	0,5
Sjuksköterskeexamen	7 504	8 047	7 976	8 562	8 902	2 966	2 974	3 121	3 323	3 441	2,5	2,7	2,6	2,6	2,6
Specialistsjuksköterskeexamen	3 378	3 739	3 931	4 449	4 081	2 093	2 191	2 394	2 558	2 594	1,6	1,7	1,6	1,7	1,6
Tandhygienistexamen	831	933	1 027	1 006	829	265	279	300	299	236	3,1	3,3	3,4	3,4	3,5
Tandläkarexamen	803	909	976	1 003	963	210	219	218	221	231	3,8	4,2	4,5	4,5	4,2
Tandteknikerexamen	236	151	136	132	118	113	84	82	85	79	2,1	1,8	1,7	1,6	1,5
Yrkeshögskoleexamen	-	-	-	-	-	-	-	-	-	-	-	-	-	-	-
Övriga program, grundnivå	2 032	2 326	2 177	2 219	1 861	1 496	1 371	1 195	1 149	1 143	1,4	1,7	1,8	1,9	1,6
Hälsa- och sjukvård, allmän utbild- ning	1 087	991	764	764	672	810	633	441	383	375	1,3	1,6	1,7	2,0	1,8
Medicin	371	531	590	555	492	367	439	448	441	419	1,0	1,2	1,3	1,3	1,2
Omvårdnad	417	590	360	453	307	185	184	115	173	168	2,3	3,2	3,1	2,6	1,8

7B. (forts.)

SUN-inriktning (1-siffernivå)											Förstahandssökande per antagen					
	SUN-inriktning (2-siffernivå)	Förstahandssökande ¹					Antagna ¹									
		SUN-inriktning (3-siffernivå)	2011	2012	2013	2014	2015	2011	2012	2013	2014	2015	11	12	13	14
Tandvård		45	33	44	32	155	38	32	35	23	68	1,2	1,0	1,3	1,4	2,3
Tekniskt inriktad vårdutbildning		-	-	-	-	-	-	-	-	-	-	-	-	-	-	-
Terapi, rehabilitering och kostbehandling		86	83	125	142	146	87	65	80	80	80	1,0	1,3	1,6	1,8	1,8
Farmaci		-	-	-	-	-	-	-	-	-	-	-	-	-	-	-
Hälsa- och sjukvård, övrig/ospec utbildning		26	98	294	273	91	9	18	76	49	34	2,9	5,4	3,9	5,6	2,7
Övriga program, avancerad nivå		1 379	1 647	1 466	1 438	1 384	1 060	1 220	1 000	965	1 048	1,3	1,4	1,5	1,5	1,3
Hälsa- och sjukvård, allmän utbildning		492	542	459	451	322	318	289	242	244	254	1,5	1,9	1,9	1,8	1,3
Medicin		162	69	122	115	140	113	75	108	106	98	1,4	0,9	1,1	1,1	1,4
Omvårdnad		240	384	329	203	192	224	357	257	194	146	1,1	1,1	1,3	1,0	1,3
Tandvård		29	14	-	-	20	26	13	-	-	20	1,1	1,1	-	-	1,0
Tekniskt inriktad vårdutbildning		98	95	34	40	70	66	66	25	28	65	1,5	1,4	1,4	1,4	1,1
Terapi, rehabilitering och kostbehandling		119	300	244	382	317	142	224	183	221	283	0,8	1,3	1,3	1,7	1,1
Farmaci		89	114	134	141	183	38	58	60	56	53	2,3	2,0	2,2	2,5	3,5
Hälsa- och sjukvård, övrig/ospec utbildning		150	129	144	106	141	155	159	147	135	156	1,0	0,8	1,0	0,8	0,9
Socialt arbete, omsorg och vägledning		7 280	7 750	8 767	9 109	9 603	2 995	2 895	2 780	2 591	2 833	2,4	2,7	3,2	3,5	3,4
Yrkesexamensprogram		5 767	6 669	7 499	7 970	8 248	2 275	2 381	2 236	2 239	2 364	2,5	2,8	3,4	3,6	3,5
Socionomexamen		5 147	5 844	6 465	6 945	7 035	1 929	2 008	1 838	1 860	1 975	2,7	2,9	3,5	3,7	3,6
Studie- och yrkesvägledarexamen		620	825	1 034	1 025	1 213	346	373	398	379	389	1,8	2,2	2,6	2,7	3,1
Övriga program, grundnivå		1 185	826	894	891	979	490	322	260	194	214	2,4	2,6	3,4	4,6	4,6
Barn och ungdom		-	-	-	-	-	-	-	-	-	-	-	-	-	-	-
Socialt arbete och vägledning		1 185	826	894	891	979	490	322	260	194	214	2,4	2,6	3,4	4,6	4,6
Övriga program, avancerad nivå		328	255	374	248	376	230	192	284	158	255	1,4	1,3	1,3	1,6	1,5
Barn och ungdom		47	46	57	56	128	42	54	78	61	106	1,1	0,9	0,7	0,9	1,2
Socialt arbete och vägledning		281	209	317	192	248	188	138	207	97	151	1,5	1,5	1,5	2,0	1,6
Tjänster		3 784	3 976	4 438	4 028	3 832	2 449	2 575	3 013	2 896	2 976	1,5	1,5	1,5	1,4	1,3
Personliga tjänster		2 335	2 277	2 654	2 504	2 342	1 595	1 562	1 815	1 808	1 867	1,5	1,5	1,5	1,4	1,3
Övriga program, grundnivå		2 282	2 215	2 519	2 402	2 157	1 556	1 508	1 707	1 748	1 723	1,5	1,5	1,5	1,4	1,3
Hotell, restaurang och storhushåll		397	406	484	481	456	238	270	262	293	311	1,7	1,5	1,8	1,6	1,5
Turism, resor och fritid		610	639	697	670	478	436	461	613	536	420	1,4	1,4	1,1	1,3	1,1
Idrott och friskvård		1 275	1 170	1 338	1 251	1 223	882	777	832	919	992	1,4	1,5	1,6	1,4	1,2
Övriga program, avancerad nivå		53	62	135	102	185	39	54	108	60	144	1,4	1,1	1,3	1,7	1,3
Turism, resor och fritid		4	4	28	15	26	3	5	23	9	18	1,3	0,8	1,2	1,7	1,4
Idrott och friskvård		49	58	107	87	159	36	49	85	51	126	1,4	1,2	1,3	1,7	1,3
Transporttjänster		913	793	823	558	489	345	407	413	361	348	2,6	1,9	2,0	1,5	1,4
Yrkesexamensprogram		490	443	449	253	202	157	184	185	173	165	3,1	2,4	2,4	1,5	1,2
Sjökaptensexamen		490	443	449	253	202	157	184	185	173	165	3,1	2,4	2,4	1,5	1,2
Övriga program, grundnivå		423	350	374	305	287	188	223	228	188	183	2,3	1,6	1,6	1,6	1,6
Transporttjänster		423	350	374	305	287	188	223	228	188	183	2,3	1,6	1,6	1,6	1,6
Övriga program, avancerad nivå		-	-	-	-	-	-	-	-	-	-	-	-	-	-	-
Transporttjänster		-	-	-	-	-	-	-	-	-	-	-	-	-	-	-
Miljövård och miljöskydd		248	262	272	308	226	242	269	273	296	203	1,0	1,0	1,0	1,0	1,1
Övriga program, grundnivå		120	139	114	146	81	127	161	136	181	105	0,9	0,9	0,8	0,8	0,8
Miljövård och miljöskydd, allmän utbildning		79	76	76	91	38	85	92	85	108	39	0,9	0,8	0,9	0,8	1,0
Miljövårdsteknik och miljökontroll		30	47	38	55	43	31	54	51	74	66	1,0	0,9	0,7	0,7	0,7
Naturvård och djurskydd		11	16	-	-	-	11	15	-	-	-	1,0	1,1	-	-	-
Övriga program, avancerad nivå		128	123	158	162	145	115	108	137	115	98	1,1	1,1	1,2	1,4	1,5
Miljövård och miljöskydd, allmän utbildning		109	121	152	155	123	96	106	130	100	81	1,1	1,1	1,2	1,5	1,5
Miljövårdsteknik och miljökontroll		19	2	6	7	22	19	2	7	15	17	1,0	1,0	0,9	0,5	1,3
Säkerhetstjänster		288	646	694	661	776	268	338	512	431	558	1,1	1,9	1,4	1,5	1,4
Yrkesexamensprogram		-	172	175	191	142	-	81	88	112	118	-	2,1	2,0	1,7	1,2
Officersexamen		-	172	175	191	142	-	81	88	112	118	-	2,1	2,0	1,7	1,2
Övriga program, grundnivå		21	258	166	234	228	20	116	131	128	130	1,0	2,2	1,3	1,8	1,8
Säkerhet i samhället		21	25	-	-	-	20	23	-	-	-	1,0	1,1	-	-	-
Arbetsmiljö och arbetarskydd		-	233	166	234	228	-	93	131	128	130	-	2,5	1,3	1,8	1,8
Övriga program, avancerad nivå		267	216	354	236	407	248	141	293	191	310	1,1	1,5	1,2	1,2	1,3
Säkerhet i samhället		30	48	51	76	70	29	35	40	39	39	1,0	1,4	1,3	1,9	1,8
Arbetsmiljö och arbetarskydd		237	168	303	160	337	219	106	253	152	271	1,1	1,6	1,2	1,1	1,2

7B. (forts.)

SUN-inriktning (1-siffernivå)	Förstahandssökande ¹					Antagna ¹					Förstahandssökande per antagen				
SUN-inriktning (2-siffernivå)															
SUN-inriktning (3-siffernivå)	2011	2012	2013	2014	2015	2011	2012	2013	2014	2015	11	12	13	14	15
Allmän utbildning	4 805	5 809	6 264	6 333	5 848	3 656	4 031	3 900	3 568	3 280	1,3	1,4	1,6	1,8	1,8
Bred, generell utbildning	4 805	5 809	6 264	6 333	5 848	3 656	4 031	3 900	3 568	3 280	1,3	1,4	1,6	1,8	1,8
Övriga program, grundnivå	4 805	5 809	6 264	6 333	5 848	3 656	4 031	3 900	3 568	3 280	1,3	1,4	1,6	1,8	1,8
Bred, generell utbildning	4 805	5 809	6 264	6 333	5 848	3 656	4 031	3 900	3 568	3 280	1,3	1,4	1,6	1,8	1,8

1. Via VHS/UHR:s samordnade antagning. Endast sökande och antagna med fullständiga personnummer ingår i redovisningen.

8. Nettoantal sökande, antagna respektive registrerade per kön och ålder, höstterminen 2014

8. Number of applicants, admitted and those subsequently enrolled, by sex and age autumn term 2014

Ålder	Totalt antal sökande ¹	varav tidigare registrerade			varav ej tidigare i högskolan				
		ht13/vt14	ht12/vt13 ej senare	före ht12/vt13 ej senare	Antal sökande	antagna ² ht 14	antagna ² ht 14	registrerade ej antagna ² tom. aug. 14	registrerade som ej sökt ²
Båda könen	424 844	179 204	34 809	75 536	135 295	58 079	44 570	4 164	17 015
-19 år	34 554	851	110	11	33 582	17 158	13 604	901	687
20 år	34 736	11 108	183	65	23 380	11 643	9 048	683	1 682
21 år	34 772	15 239	2 481	111	16 941	7 867	5 954	487	2 505
22 år	34 790	18 973	2 380	1 323	12 114	5 168	3 889	344	2 478
23 år	32 688	19 256	2 448	2 014	8 970	3 649	2 654	276	2 384
24 år	29 550	17 757	2 596	2 668	6 529	2 397	1 777	203	1 930
25 år	24 914	14 791	2 502	2 755	4 866	1 670	1 234	175	1 304
26 år	21 083	11 814	2 334	3 050	3 885	1 287	923	151	895
27 år	17 257	8 992	2 120	3 060	3 085	1 001	755	116	578
28 år	14 376	7 031	1 720	3 148	2 477	835	611	70	484
29 år	12 255	5 535	1 469	3 149	2 102	703	549	72	339
30-34 år	43 739	17 052	4 815	14 903	6 969	2 037	1 539	274	891
35 år-	90 130	30 805	9 651	39 279	10 395	2 664	2 033	412	858
-24 år	201 090	83 184	10 198	6 192	101 516	47 882	36 926	2 894	11 666
25 år-	223 754	96 020	24 611	69 344	33 779	10 197	7 644	1 270	5 349
Kvinnor	261 809	108 892	22 595	52 026	78 296	32 708	24 912	2 512	8 708
-19 år	18 843	484	62	2	18 295	9 015	6 994	534	419
20 år	19 777	6 283	107	25	13 362	6 606	5 127	396	1 019
21 år	20 213	8 856	1 416	56	9 885	4 639	3 537	295	1 395
22 år	20 378	11 233	1 304	758	7 083	3 014	2 283	213	1 272
23 år	19 240	11 553	1 448	1 173	5 066	2 032	1 472	174	1 148
24 år	17 323	10 499	1 604	1 561	3 659	1 327	980	115	890
25 år	14 687	8 727	1 602	1 676	2 682	857	643	94	629
26 år	12 477	6 944	1 496	1 846	2 191	712	503	77	389
27 år	10 314	5 288	1 342	1 972	1 712	535	389	73	270
28 år	8 508	4 016	1 049	1 999	1 444	466	343	45	252
29 år	7 501	3 225	948	2 020	1 308	412	316	47	142
30-34 år	27 877	10 426	3 119	9 951	4 381	1 241	924	170	417
35 år-	64 671	21 358	7 098	28 987	7 228	1 852	1 401	279	466
-24 år	115 774	48 908	5 941	3 575	57 350	26 633	20 393	1 727	6 143
25 år-	146 035	59 984	16 654	48 451	20 946	6 075	4 519	785	2 565
Män	163 035	70 312	12 214	23 510	56 999	25 371	19 658	1 652	8 307
-19 år	15 711	367	48	9	15 287	8 143	6 610	367	268
20 år	14 959	4 825	76	40	10 018	5 037	3 921	287	663
21 år	14 559	6 383	1 065	55	7 056	3 228	2 417	192	1 110
22 år	14 412	7 740	1 076	565	5 031	2 154	1 606	131	1 206
23 år	13 448	7 703	1 000	841	3 904	1 617	1 182	102	1 236
24 år	12 227	7 258	992	1 107	2 870	1 070	797	88	1 040
25 år	10 227	6 064	900	1 079	2 184	813	591	81	675
26 år	8 606	4 870	838	1 204	1 694	575	420	74	506
27 år	6 943	3 704	778	1 088	1 373	466	366	43	308
28 år	5 868	3 015	671	1 149	1 033	369	268	25	232
29 år	4 754	2 310	521	1 129	794	291	233	25	197
30-34 år	15 862	6 626	1 696	4 952	2 588	796	615	104	474
35 år-	25 459	9 447	2 553	10 292	3 167	812	632	133	392
-24 år	85 316	34 276	4 257	2 617	44 166	21 249	16 533	1 167	5 523
25 år-	77 719	36 036	7 957	20 893	12 833	4 122	3 125	485	2 784

1. Via UHR:s samordnade antagning; inklusive obehöriga sökande. Endast sökande med fullständiga personnummer redovisas.

2. Via UHR:s samordnade antagning. Endast antagna med fullständiga personnummer redovisas.

9. Nettoantal sökande och antagna fördelade på tidigare högskolestudier och registrering per högskola, höstterminen 2014

9. Number of applicants and admitted by earlier studies in universities and those subsequently enrolled by university, autumn term 2014

Universitet/högskola	Sökande ¹		Antagna ²			Sökande som registrerats	
	Totalt	ej tidigare i högskolan	Totalt	ej tidigare i högskolan	ej registrerade	Totalt	ej tidigare i högskolan
Totalt netto	424 844	135 295	242 897	58 079	16 197	212 568	48 202
Universitet							
Uppsala universitet	92 843	33 640	25 018	4 020	1 051	21 969	3 424
Lunds universitet	77 666	34 165	18 962	4 534	1 131	16 414	3 717
Göteborgs universitet	80 397	33 894	20 384	3 998	1 020	17 901	3 389
Stockholms universitet	86 190	29 933	27 773	5 190	1 483	23 545	4 184
Umeå universitet	83 675	26 880	22 525	3 280	1 065	18 068	2 530
Linköpings universitet	46 767	25 490	9 379	3 605	796	7 991	3 045
Karolinska institutet	25 525	11 067	2 890	615	91	2 537	558
Kungl. Tekniska högskolan	19 698	11 615	4 568	2 329	627	4 100	1 920
Chalmers tekniska högskola	16 470	10 564	3 811	1 804	384	3 298	1 424
Luleå tekniska universitet	35 504	13 178	8 358	1 959	599	6 211	1 521
Handelshögskolan i Stockholm	4 279	2 875	361	238	28	323	221
Sveriges lantbruksuniversitet	11 699	4 460	4 055	519	108	3 743	466
Karlstads universitet	38 926	15 030	11 266	2 081	533	9 247	1 724
Linnéuniversitetet	63 367	21 347	17 631	3 509	1 126	12 836	2 625
Örebro universitet	46 367	21 689	11 872	2 114	649	9 648	1 561
Mittuniversitetet	36 973	12 290	8 042	1 895	716	5 249	1 302
Högskolor							
Blekinge tekniska högskola	17 103	5 734	3 119	865	227	2 565	710
Försvärshögskolan	3 466	1 317	533	121	27	439	100
Gymnastik- och idrottshögskolan	2 651	1 304	502	155	36	412	137
Högskolan i Borås	21 466	10 629	3 891	1 447	427	3 383	1 222
Högskolan Dalarna	30 862	8 932	11 303	1 735	663	7 926	1 192
Högskolan i Gävle	37 721	12 360	10 204	1 602	589	7 767	1 167
Högskolan i Halmstad	25 931	11 423	4 683	1 404	343	3 636	1 159
Högskolan i Jönköping	27 642	15 396	5 259	1 919	530	4 385	1 569
Högskolan Kristianstad	40 392	10 246	8 312	1 321	458	5 149	990
Högskolan i Skövde	21 769	9 314	4 393	1 261	346	3 496	1 049
Högskolan Väst	27 880	10 352	4 668	1 215	333	4 451	1 163
Malmö högskola	47 420	19 192	11 316	2 752	756	9 091	2 186
Mälardalens högskola	28 967	12 068	7 443	1 662	449	5 574	1 350
Södertörns högskola	31 953	13 617	4 895	1 437	480	4 354	1 264
Konstnärliga högskolor³							
Konstfack	2 182	904	294	81	5	285	82
Kungl. Musikhögskolan i Stockholm	1 637	643	355	96	18	354	82
Övriga enskilda utbildningsanordnare							
Ersta Sköndal högskola	5 759	3 599	235	103	26	189	87
Johannelunds teologiska högskola	187	73	34	7	0	39	10
Röda Korsets Högskola	3 000	1 912	108	39	12	102	45
Sophiahemmet Högskola	4 106	1 893	235	46	8	234	46
Teologiska Högskolan, Stockholm	1 505	555	398	77	38	232	45
Totalt brutto	1 149 945	459 580	279 075	61 035	17 178	227 143	49 266

1. Via VHS samordnade antagning; inklusive obehöriga sökande. Endast sökande med fullständiga personnummer redovisas.

2. Via VHS samordnade antagning. Endast antagna med fullständiga personnummer redovisas.

3. Till många konstnärliga utbildningar sker antagning på annat sätt.

Fakta om statistiken

Sökandestatistiken syftar till att bidra till en allsidig belysning av högskolesektorn. Detta SM redovisar totalräknad statistik som beskriver ansökningar, via UHR:s (tidigare VHS:s) samordnade antagningssystem NyA, till universitet och högskolor med betoning på personer som inte tidigare studerat i högskolan. Tidigare terminer gjordes även antagning via högskolornas lokala system för antagning (LANT) men från och med våren 2007 har NyA ersatt LANT. Siffrorna speglar förändringar över tiden och de sökande redovisas efter ålder, kön samt sökt universitet/högskola och program/kurs.

Sökande som saknar fullständiga personnummer, främst utländska studenter, ingår inte i redovisningen eftersom fokus ligger på intresset för högskolestudier hos den svenska befolkningen och på sökande utan tidigare högskolestudier. En stor del av de sökande från andra länder har redan påbörjat en högskoleutbildning i sitt hemland och söker företrädesvis masterutbildningar i Sverige.

Ofullständiga personnummer innebär att en unik identitet saknas och ansökningar via högskolornas lokala antagningssystem kan leda till dubbelräkning. Från och med våren 2007 används dock bara ett enda system för antagning till universitet och högskolor, vilket innebär att dubbelräkningen har minskat.

Från och med hösten 2002 redovisas endast sökande med fullständiga personnummer i detta SM. Tidsseriebrottet 2002 beror på att uppgifter på personnivå inte finns längre tillbaka än hösten 2002 i och med att materialet har avidentifierats. Från och med 2008 får materialet om sökande och antagna sparas i tio år. Antalet med ofullständiga personnummer har ökat markant under mitten av 2000-talet. I slutet av 1990-talet och början av 2000-talet var gruppen inte lika stor och påverkade därför inte den totala sökandebilden på samma sätt som den gör idag.

Ny utbildnings- och examensstruktur

Den första juli 2007 infördes en ny utbildnings- och examensstruktur som ett led i Sveriges arbete med att anpassa den högre utbildningen till arbetet i Bologna-processen. Enligt den nya strukturen delas all högre utbildning och examina in i tre nivåer:

- Grundnivå
- Avancerad nivå
- Forskarnivå

Varje nivå förutsätter och bygger på att studenten har utbildning på tidigare nivå(er). På grundnivå finns två generella examina, högskoleexamen och kandidatexamen. På avancerad nivå finns liksom på grundnivån två generella examina, magisterexamen och masterexamen. För det konstnärliga området finns motsvarande examina på grundnivå och avancerad nivå. Även ett nytt poängsystem och ny examensordning med nya examensbeskrivningar har införts.

Anmälningss- och studieavgifter

Inför höstterminen 2011 infördes anmälningss- och studieavgifter på grund- och avancerad nivå för sökande som inte är medborgare i EU, EES-länderna eller Schweiz. Anmälningssavgift betalas i samband med anmälan till utbildningar på grund- och avancerad nivå som startar efter den 31 juli 2011. Studieavgift betalas av sökande som antagits till utbildningar på grund- och avancerad nivå som startar efter den 31 juli 2011.

Ny urvalsgrupp till följd av nya gymnasieskolan

Inför antagningen till hösten 2014 infördes en ny urvalsgrupp som ett resultat av den nya gymnasieskolan som infördes hösten 2011. Syftet med den nya urvalsgruppen var att sökande från den nya gymnasieskolan inte skulle missgynnas i antagningen. Beslutet gäller under en övergångsperiod om tre år för antagning

till högskolan från höstterminen 2014 till vårterminen 2017. Därefter ska sökanden med nya och gamla betyg ingå i samma grupp.

Detta omfattar statistiken

Från och med våren 2007 sker all antagning via VHS/UHR:s samordnade antagningssystem, NyA. Statistiken som redovisas i detta SM omfattar sökande och antagna, via UHR:s samordnade antagning, till högskoleutbildning vid universitet och högskolor. Tidigare terminer gjordes även antagning via högskolornas lokala system för antagning (LANT) men från och med våren 2007 har NyA ersatt LANT.

En viss del av ansökningen till högskoleutbildningar sker utanför de två stora systemen UHR (tidigare VHS) och LANT. Dit hör flera konstnärliga utbildningarna och vissa fortsättningskurser inom vård- och omsorgsområdet.

I NyA finns två antagningsomgångar som vänder sig till utländska studenter. Dessa internationella omgångar ligger utanför den ordinarie omgången för hösten 2015 och redovisas därför endast separat under avsnittet ”Utländska sökande och antagna” i detta SM.

Definitioner och förklaringar

Totalraderna i tabellerna är nettoräknade. Med ”Totalt netto” menas att en studerande räknats endast en gång i nettosumman även om han/hon sökt flera olika sökalternativ.

Sökande och antagna redovisas efter olika gruppindelningar. Viktiga gruppindelningar är kön, ålder, universitet/högskola och programgrupper.

Referensperioden för detta SM är höstterminen 2015.

Ansökningar

Samtliga sökalternativ som en person sökt via UHR:s samordnade antagningssystem, NyA.

Antagna

Personer som blivit erbjudna utbildningsplats på visst sökalternativ, vilket inte är liktydigt med att den antagna verkligen påbörjar utbildningen.

Behöriga/obehöriga sökande

Samma sökande kan vara behörig till en specifik utbildning men obehörig till en annan. Merparten av obehöriga sökande har definierats som obehöriga därför att de inte kompletterat sin ansökan med betyg, vilket i sin tur kan bero på att den sökande ändrat sina planer efter ansökan.

Förstahandssökande

Med förstahandssökande avses det som den sökande har angivit som sitt första sökta alternativ. En person kan bara vara förstahandssökande till ett sökalternativ inom samma antagningsomgång.

Fram till och med hösten 2006 fanns det flera olika antagningssystem, vilket innebar att en person kunde vara förstahandssökande till mer än ett sökalternativ. Från och med våren 2007 sker dock all antagning via UHR:s samordnade antagningssystem NyA och därmed kan en person endast vara förstahandssökande till ett sökalternativ inom samma antagningsomgång.

Behöriga förstahandssökande

Sökande som är behöriga till sitt i första hand sökta alternativ.

Sökande

Individer som söker till högskoleutbildning på grundnivå och avancerad nivå (tidigare grundutbildning) aktuell termin.

Program

Sammanhållna utbildningar som leder till någon form av examen.

Yrkesexamensprogram: Ett 50-tal sammanhållna utbildningar som leder till yrkesexamen. Här återfinns t.ex. läkarutbildning och civilingenjörsutbildning.

Övriga program: Ett stort antal generella och konstnärliga program som består av en, för en viss högskola fastställd, kombination av kurser. Dessa program har i denna redovisning grupperats till cirka 90 grupper. Grupperingen har gjorts efter inriktning enligt standarden för klassificering av svensk utbildning (SUN 2000). Utbildningsprogrammen har kodats med avseende på utbildningens längd och inriktning. Kodningen är gjord med hjälp av programbenämningar och framför allt information på högskolornas webbplatser.

SUN 2000 har i detta SM använts på 1- och 2-siffernivå efter inriktning på samtliga program i tabellbilaga 5, 6B och 7B. I dessa tabeller redovisas dessutom generella och konstnärliga program på 3-siffernivå. 1- och 2-siffernivå anger utbildningens huvudinriktning. Den första siffran anger utbildningens innehåll på den högsta nivån. 3-siffernivån anger utbildningens ämnesinriktning. På SCB:s webbplats finns mer information om SUN(<http://www.scb.se/sun>).

Från och med hösten 2007 har dessutom de generella och konstnärliga programmen, utifrån vilken examen programmet leder till, delats in i program på grundnivå och avancerad nivå.

Registrerade studerande

Som registrerade räknas de studenter som är förstagsregistrerade på en kurs samt de som är fortsättningsregistrerade på kurs som löper över flera terminer. Studenter som enbart är omregistrerade eller registrerade för prov skall inte ingå i redovisningen.

Så görs statistiken

Sökandedata avseende hösten respektive år har samlats in av SCB i augusti. Grunddata för statistiken är uppgifter från Universitets- och högskolerådets (UHR:s) samordnade antagningssystem (NyA). Tidigare terminer gjordes även antagning via högskolornas lokala system för antagning (LANT) vid respektive högskola men från och med våren 2007 har NyA ersatt LANT. Dessutom används uppgifter från Universitets- och högskoleregistret samt från Registret över totalbefolkningen (RTB). Statistiken är totalräknad.

Statistiken över sökande och antagna insamlas varje termin från och med höstterminen 1995. Uppgifter avseende hösttermin publiceras årligen i statistiskt meddelande, medan uppgifter avseende vårtermin endast publiceras i Universitetskanslersämbetets NU-statistikdatabas.

Statistikens tillförlitlighet

De uppgifter om sökande som redovisas i detta SM bygger helt på det maskinella antagningssystem varifrån uppgifterna hämtats. Rapportering till SCB sker i augusti, vilket innebär att det gjorts ett första urval innan rapportering sker.

Rampopulationen definieras av samtliga sökande och antagna via UHR:s samordnade antagning till högskoleutbildning på grundnivå och avancerad nivå vid universitet och högskolor. Innan 2007 ingick även LANT, högskolornas lokala antagningssystem, i ramen. Ingen känd övertäckning förekommer. Undertäckning förekommer genom att viss antagning till högskoleutbildning sker manuellt genom särskilda antagningsprov eller på annat sätt utanför de här redovisade ansökningssystemen. Några konstnärliga utbildningar ligger exempelvis utanför dessa antagningssystem.

Ingen mätning av täckningsfelen har gjorts. Omfattningen bedöms dock vara tämligen liten.

All statistik är totalräknad och därmed inte behäftad med urvalsfel.

SCB använder källregistrens värden. Mätkvaliteten är därför densamma som i respektive källregister.

Uppgifter om sökande och antagna har inkommit från UHR:s maskinella antagningssystem.

Fel kan förekomma i högskolornas material, t.ex. personnummer eller sökalternativ. Vid SCB förekommer ingen manuell kodning eller dataregistrering utöver den gruppering av yrkesexamensprogram som görs, samt indelningen av program enligt SUN 2000. Grupperingen av programmen är inte alltid entydig eftersom vissa utbildningsbeskrivningar inte tydligt anger vilken examen och examensinriktning den studerande kommer att få.

Uppgifter om folkbokföring hämtas från registret över totalbefolkningen (RTB) utan att dessa granskas ytterligare. Uppgifterna från RTB bedöms hålla hög kvalitet.

I redovisade tidsserier är uppgifter om antalet sökande och antagna personer utan tidigare högskolestudier något underskattade åren 2007-2012. Detta beror på att studenter som gjort tidiga avbrott i studierna inkluderats bland studenter med tidigare högskolestudier. Felet bedöms dock ha marginell betydelse.

Jämfört med tidigare års publiceringar har revideringar gjorts av uppgifter om antal antagna till högskolan för åren 2007-2012.

Bra att veta

I denna publikation görs jämförelser framförallt med höstterminen 2014. För varje år har nya högskolor anslutits till de antagningssystem som finns, vilket gör det svårt med jämförelser över en längre tid.

Även den nya utbildnings- och examensstrukturen samt användningen av UHR:s samordnade antagningssystem NyA kan påverka jämförelser över tiden eftersom antalet antagningsomgångar i NyA varierar från termin till termin.

Statistikuppgifter om sökande och antagna till högskoleutbildning publiceras sedan 1995 årligen i serien UF 46 (tidigare U 46): Sökande och antagna till universitet och högskolor.

Dessutom har, alltsedan höstterminen 1977, uppgifter om sökande och antagna via det samordnade antagningssystemet publicerats varje termin, av UHÄ i serien UHÄ-rapporter och senare av VHS i serien VHS. Uppgifterna har under vissa perioder även inkluderat uppgifter om sökande via lokal antagning, dock utan någon nettoräkning mellan de olika systemen.

Annan statistik

Mer information om statistiken och dess kvalitet ges i en särskild Beskrivning av statistiken på SCB:s webbplats, www.scb.se/uf0206

För fler tidsserietabeller se SCB:s webbplats (www.scb.se/uf0206).

På Universitetskanslersämbetets webbplats finns statistik över högskolesektorn tillgänglig bl.a. i form av en årsrapport och en nationell uppföljningsdatabas, NU-statistikdatabas, (se www.uk-ambetet.se).

In English

Summary

Since the spring term 2007, all applications to higher education in Sweden are administrated via the Swedish Council for Higher Education (UHR), previously Swedish Agency for Higher Education Services. The statistics presented in this report cover applications and admissions via the UHR coordinated admissions system to higher education at Swedish universities and higher education institutions. In previous terms, admissions were also possible via the local admissions systems of individual universities and higher education institutions, known as LANT. Apart from these two systems, it is possible to gain admission to higher education through special entrance tests administered by individual universities or higher education institutions.

Applications are made by people without previous studies in higher education and by students who have been enrolled before. Applications can be for entire programmes or for individual subject courses.

In the UHR coordinated admissions system, there are two admission rounds that apply to foreign students. These rounds are not part of the regular procedure for autumn 2015 and are therefore only reported separately under the heading "Utländska sökande och antagna" in this report.

Decrease in number of applicants to higher education

For autumn 2015, 131 000 people without previous higher education studies applied to universities and institutions of higher education. This is a decrease of three percent compared to the previous autumn when the figure was 135 000. Among those applying without previous higher education studies, 59 percent were women and 41 percent were men in autumn 2015.

The number of applicants without previous higher education studies has decreased for those aged 19 and 20, but 19-year-olds still account for the largest share of the applicants. The number of 19-year-old applicants in relation to the same-age population as a whole has decreased compared to autumn 2014.

In addition to applicants without previous higher education studies, there is a large number of applicants who have already studied at university or institutions of higher education. A total of 410 000 persons applied to programmes and courses at universities and institutions of higher education in autumn 2015. This is a decrease of three percent compared to the autumn of 2014. Out of the total number of applicants, 62 percent were women and 38 percent were men.

Drop in number of admissions without previous higher education studies

Up until the beginning of August 2015, 57 000 people without previous higher education studies were admitted. This is a decrease of two percent compared to the previous autumn. Of those admitted, 57 percent were women and 43 percent men.

A total of 240 000 applicants to programmes and courses were admitted in the autumn of 2015, which is a decrease compared to the previous autumn.

Same proportion of admissions compared to the previous autumn

Of those applicants without previous higher education studies, 43 percent were accepted in autumn 2015. The corresponding figure for autumn 2014 was also 43 percent. Between 2000 and 2011 the number of applicants has varied but has constantly exceeded 50 percent and been as high as 57 percent in 2001. A relatively sharp decrease in the share of admissions has occurred over the years 2011-2014, but the decrease has now halted.

The proportion of those admitted to their first choice of programmes out of the total number of those admitted to programmes has been decreasing since the year 2008, but has now seen a slight increase from 54 to 55 percent for persons without previous higher education studies.

Master of Science (MSc) in engineering continues to increase in popularity

Of the 173 900 qualified applicants, 11 800 persons applied for the Master of Science in engineering as their first choice. The number of qualified first-choice applicants to the MSc engineering programme has increased from 10 000 to 11 800 over the last five years. The Bachelor of Science (BSc) in nursing programme had 8 900 applicants, and the BSc in social work programme had 7 000.

Programmes can also be classified by specialisation. Most of the qualified first-choice applicants applied to programmes specialising in social science, law, trade and administration (55 000) followed by healthcare and medical services and social work (40 200), technology and manufacturing (24 500) as well as teaching methodology and teacher training (20 800).

Greatest competition for places in psychology and veterinary science programmes

Among professional degree programmes with at least 100 applicants, the programmes that had the most qualified first-choice applicants per admitted student were psychology (9.2 qualified first-choice applicants per admitted student), veterinary science (7.1), medicine (6.2), physiotherapy (5.8), and law (5.2). By and large, these programmes were the same as those that had the highest number of applicants in autumn of 2014.

Grouping the programmes by specialisation, the most popular were oriented towards agriculture and forestry as well as animal health and healthcare and social services (3.5 and 2.6 qualified first-choice applicants per admitted student respectively). Somewhat less popular were the areas of social science, law, trade and administration (2.4).

List of tables

Explanation of symbols	25
1. Number of applicants by age and sex, autumn term 2015	26
2. Number of students admitted by age and sex, autumn term 2015	27
3A. Number of applicants and admitted, new to higher education, by sex, applicants to program/course and university/higher education institution, autumn term 2015	28
3B. Number of non-residence applicants and admitted, by sex, applicants to program/course and university/higher education institution, autumn term 2015	31
4. Number of qualified first choice applicants and admitted to programmes and courses, and new higher education, by university/higher education institution and admission results, autumn term 2015	34
5. Number of qualified first choice applicants by field and age, autumn term 2015	37
6A. Number of qualified first choice applicants and admitted to National programme for professional degree by sex, autumn term 2015	42
6B. Number of qualified first choice applicants and admitted to programme by field and sex, autumn term 2015	43
6C. Number of qualified first choice applicants and admitted (non-residence) to programme by field and sex, autumn term 2015	48
7A. Number of qualified first choice applicants and admitted to National programme for professional degree, autumn terms 2011–2015	53
7B. Number of qualified first choice applicants and admitted to programme by field, autumn terms 2011–2015	55
8. Number of applicants, admitted and those subsequently enrolled, by sex and age autumn term 2014	62
9. Number of applicants and admitted by earlier studies in universities and those subsequently enrolled by university, autumn term 2014	63

List of terms

Andel	Share, proportion
Ansökningstillfälle	Time of application
Ansökningar till	Applications for
Antagna studenter	Students admitted
Antal	Number
Avancerad nivå	Second cycle studies
Befolkning	Population
Behörig sökande	Qualified applicant
Boendekommun/län	Domicile municipality/county
Examen	Degree/diploma
Examinerad	Graduate
Förstahandssökande	First choice applicant
Grundnivå	First cycle studies
Högskola	Higher education institution
Högskolenybjörjare	New entrants
Högskoleutbildning	Higher education
Hösttermin	Autumn term
Inriktning	Field of education
Kurs	Course
Kvinnor	Women
Kön	Sex
Män	Men
Obehörig sökande	Unqualified applicant
Procent	Percent
Procentenhet	Percentage point
Program	Programme
Program som leder till yrkesexamen	Professional degree programme
Registrerade studerande	Enrolled students
Som inte tidigare studerat i högskolan	Without previous Swedish higher education
Studerande	Student
Sökande till högskoleutbildning	Applicant for higher education
Tabell	Table
Totalt	Total
Universitet	University
Utbildning	Education
Yrkesexamen	Professional degree
Ålder	Age