

SVERIGES OFFICIELLA STATISTIK

Befolknings förändringar 1971

Del 3. Hela riket och länen m m



STATISTISKA CENTRALBYRÅN · STOCKHOLM

INLEDNING TILL

Befolkningsstatistik Födda och döda, civilståndsförändringar m. m. 1816-2001

Äldre befolkningsstatistik utgavs för åren 1816-1850 i Tabellkommissionens berättelser för varje femårsperiod och för åren 1851-1910 i *Bidrag till Sveriges officiella statistik, A, Befolkningsstatistik*.

Befolkningsstatistiken utgavs för åren 1911-1960 i *Befolkningsrörelsen*, för åren 1961-1966 i *Folkmängdens förändringar*, för åren 1967-1990 i *Befolkningsförändringar 19xx del 3* och från och med året 1991 i *Befolkningsstatistik del 4*. Samtliga utgivna i serien *Sveriges officiella statistik*.

Från och med 2002 publiceras befolkningsstatistiken på www.scb.se

Befolkningsförändringar 1971. Del 3, Hela riket och länen m m. = Population Changes 1971. Part 3, The whole country and the counties etc.

Digitaliserad av Statistiska centralbyrån (SCB) 2010.

SVERIGES OFFICIELLA STATISTIK

Befolknings förändringar 1971

Del 3. Hela riket och länen m m



STATISTISKA CENTRALBYRÅN · STOCKHOLM

OFFICIAL STATISTICS
OF SWEDEN

Population Changes 1971

Part 3. The whole country and the counties etc

Form för hänvisning. Befolkningsförändringar 1971 (SOS). Del 3. Hela riket och länen m m. Statistiska centralbyrån. Stockholm 1972.

Uppgifter har publicerats för åren 1816–1850 i Tabellkommissionens berättelser för varje femårsperiod, för åren 1851–1910 i Bidrag till Sveriges officiella statistik, A) Befolkningsstatistik, för åren 1911–1960 i Befolkningsrörelsen (SOS), för åren 1961–1966 i Folkmängdens förändringar (SOS), och för åren 1967–1970 i Befolkningsförändringar (SOS) del 3.

Published by
the National Central Bureau
of Statistics,
S-102 50 Stockholm 27

Allmänna Förlaget
ISBN 91-38-01442-4

Printed in Sweden
Civiltryck AB
Stockholm 1972

Suggested citation. Population Changes 1971 (SOS). Part 3. The whole country and the counties etc. National Central Bureau of Statistics. Stockholm 1972.

Reports have been published for the years 1816–1850 within the reports of the Table Commission for each five-year period, for the years 1851–1910 in Contribution to the Official Statistics of Sweden, A) Population Statistics, for the years 1911–1960 in Vital Statistics (SOS), and for the years 1961–1966 in Population Changes (SOS), and for 1967–1970 in Population Changes. (SOS) Part 3.

Förord

Preface

Statistiska centralbyrån framlägger härmed tredje delen av Befolkningsförändringar 1971. Den innehåller uppgifter om födda, döda, civilståndsförändringar, flyttningar och nationalitetsändringar för hela riket samt ett antal tabeller avseende län, A-regioner och de största kommunerna. Tabeller om flyttningar redovisas även i Befolkningsförändringar, (SOS) del 2.

Några definitionsändringar har inte företagits sedan redovisningen av 1968 års statistik. Tabellinnehållet i rapporten har ändrats endast i mindre omfattning. Redovisning av barn födda utom äktenskapet fördelade på län har tillkommit. Vidare har rapporten utökats med länstabeller över immigranter och emigranter. En tabell om legala aborter är ny. Redovisningen av födda och döda fördelade på tätortsregion har utgått liksom den nominativa förteckningen över döda hundra-åringar. Ett antal diagram har tillkommit.

Publikationen har redigerats av byrådirektör Åke Nilsson. För tabellarbetet har kontorist Anna-Greth Fransson svarat. Rapporten har utarbetats vid SCBs produktionsfilial i Örebro.

Stockholm i oktober 1972

INGVAR OHLSSON

Rune Tryggveson

Innehåll

Contents

12	Svensk-engelsk ordlista	Swedish-English vocabulary
15	Engelsk översikt	English summary
19	Inledning	Introduction
	Tabeller	Tables
	<i>1 Befolkningens sammansättning</i>	<i>1 Composition of the population</i>
30	1.1 Folkmängd efter kön och civilstånd vid slutet av 1962–1971	1.1 Population by sex and marital status
30	1.2 Folkmängd länsvis vid årets början och slut samt medelfolkmängd 1971	1.2 Population by county at the beginning and the end of the year and mean population
31	1.3 Folkmängd efter ålder samt antal kvinnor mot 1 000 män i olika åldrar vid slutet av 1940–1971	1.3 Population by age and age-specified sex ratio
32	1.4 De olika åldersgruppernas relativa fördelning på civilstånd vid slutet av 1940–1971	1.4 Relative distribution of marital status in different age groups
34	1.5 Folkmängd vid årets slut samt medelfolkmängd efter kön, ålder och civilstånd 1971	1.5 Population and mean population by sex, age and marital status
37	1.6 Medellängd och medelvikt för män vid inskrivning 1946–1970	1.6 Average stature and average weight of men at enlistment
37	1.7 Fördelning efter längd och vikt för män vid inskrivning 1961–1970	1.7 Distribution by stature and weight of men at enlistment
	<i>2 Översikt av befolkningsförändringar</i>	<i>2 Summary of population changes</i>
40	2.1 Befolkningsförändringar i sammandrag 1962–1971	2.1 Summary of vital events
40	2.2 Folkökning länsvis 1967–1971	2.2 Increase of population by county
41	2.3 Befolkningsförändringar civilståndsvis 1971	2.3 Population changes by marital status
42	2.4 Befolkningsförändringar länsvis 1971	2.4 Population changes by county
44	2.5 Befolkningsförändringar födelseårsvis 1971	2.5 Population changes by year of birth
	<i>3 Födda</i>	<i>3 Births</i>
49	3.1 Levande födda och dödfödda efter kön och moderns ålder länsvis m m 1971	3.1 Live and still births by sex and age of mother by county etc

50	3.2 Levande födda och dödfödda utom äktenskapet efter kön och moderns ålder länsvis m m 1968	3.2 Illegitimate live and still births by sex and age of mother by county etc
51	3.3 Levande födda och dödfödda utom äktenskapet efter kön och moderns ålder länsvis m m 1969	3.3 Illegitimate live and still births by sex and age of mother by county etc
52	3.4 Levande födda och dödfödda utom äktenskapet efter kön och moderns ålder länsvis m m 1970	3.4 Illegitimate live and still births by sex and age of mother by county etc
53	3.5 Levande födda och dödfödda utom äktenskapet efter kön och moderns ålder länsvis m m 1971	3.5 Illegitimate live and still births by sex and age of mother by county etc
54	3.6 Levande födda och dödfödda efter kön och moderns ålder i A-regioner 1971	3.6 Live and still births by sex and age of mother in regions of co-operating communes
56	3.7 Levande födda och dödfödda efter börd, kön och moderns ålder 1971	3.7 Single, multiple, live and still births by sex and age of mother
57	3.8 Levande födda och dödfödda efter börd, kön och moderns födelseår 1971	3.8 Single, multiple, live and still births by sex and year of birth of mother
58	3.9 Levande födda och dödfödda i bestående äktenskap efter moderns ålder och äktenskapets varaktighet 1971	3.9 Live and still births of present marriage by age of mother and duration of marriage
59	3.10 Levande födda och dödfödda i bestående äktenskap (ingångna 1950 eller senare) efter barnets ordningsnummer och föräldrarnas vigselår 1971	3.10 Live and still births of present marriage (contracted 1950 or later) by birth order of child and year of parents' marriage
60	3.11 Levande födda och dödfödda i bestående äktenskap (ingångna 1950 eller senare) efter barnets ordningsnummer och moderns födelseår 1971	3.11 Live and still births of present marriage (contracted 1950 or later) by birth order of child and year of birth of mother
62	3.12 Levande födda efter legitimitet, föräldrarnas medborgarskap och moderns födelseår 1971	3.12 Live births by legitimacy, citizenship of parents and year of birth of mother
64	3.13 Levande födda efter legitimitet, moderns medborgarskap och ålder 1971	3.13 Live births by legitimacy, citizenship of mother and age of mother
66	3.14 Levande födda och dödfödda i bestående äktenskap efter föräldrarnas ålder 1971	3.14 Live and still births of present marriage by age of parents
66	3.15 Åldersdifferentierade fruktsamhetstal efter moderns medborgarskap 1971	3.15 Age-specific fertility rates by citizenship of mother

67	3.16 Levande födda och dödfödda efter legitimitet samt brutto- och nettoreproduktionstal 1962–1971	3.16 Live and still births by legitimacy, gross reproduction rates and net reproduction rates
67	3.17 Levande födda efter födelsemånad 1961–1971	3.17 Live births by month
68	3.18 Åldersdifferentierade fruktsamhetstal och olika födelsekvoter 1931–1971	3.18 Age-specific fertility rates and different kinds of birth ratios
69	3.19 Legal aborter efter kvinnornas civilstånd, ålder och antal tidigare födda barn 1961–1970	3.19 Legal abortions by marital status, age and number of earlier born children of the women
70	3.20 Levande födda och dödfödda barn efter kön, födelsemånad och legitimitet 1971	3.20 Live and still births by sex, month and legitimacy
70	3.21 Fruktsamhetstal, flerbörder och dödföddhet efter föräldrarnas ålder m m 1971	3.21 Fertility rates, multiple birth ratios and still birth rates by age of parents etc
71	3.22 Åldersdifferentierade fruktsamhetstal och bruttoreproduktionstal länsvis 1971	3.22 Age-specific fertility rates and gross reproduction rates by county
71	3.23 Äktenskaplig fruktsamhet efter moderns ålder och äktenskapets varaktighet 1971	3.23 Marital fertility rates by age of mother and by duration of marriage
72	3.24 Samtliga födda 1950–1971 i bestående äktenskap (ingångna under samma period) efter vigselkohort samt barnets födelseår och ordningsnummer	3.24 Total births of present marriage (contracted 1950–1971) by marriage cohort, and also year of birth and birth order of child
	<i>4 Döda</i>	<i>4 Deaths</i>
76	4.1 Döda efter kön, ålder och civilstånd länsvis m m 1971	4.1 Deaths by sex, age and marital status by county etc
80	4.2 Döda efter kön, ålder och civilstånd i A-regioner 1971	4.2 Deaths by sex, age and marital status in regions of co-operating communes
88	4.3 Döda efter kön, ålder och civilstånd 1971	4.3 Deaths by sex, age and marital status
90	4.4 Dödstal efter kön, ålder och civilstånd 1971	4.4 Death rates by sex, age and marital status
91	4.5 Döda efter kön, födelseår och civilstånd 1971	4.5 Deaths by sex, year of birth and marital status
93	4.6 Dödstal efter kön, födelseår och medborgarskap 1971	4.6 Death rates by sex, year of birth and citizenship
94	4.7 Döda efter kön, födelseår, ålder och civilstånd 1971	4.7 Deaths by sex, year of birth, age and marital status

99	4.8 Döda under första levnadsåret efter kön och ålder 1971	4.8 Infant deaths by sex and age
99	4.9 Spädbarnsdödlighet länsvis 1971	4.9 Infant mortality rates by county
100	4.10 Döda efter kön, födelseår och medborgarskap 1971	4.10 Deaths by sex, year of birth and citizenship
102	4.11 Dödstal efter kön och ålder länsvis 1971	4.11 Death rates by sex and age by county
103	4.12 Döda och spädbarnsdödlighet efter kön 1962–1971	4.12 Deaths and infant mortality rates by sex
103	4.13 Spädbarnsdödlighet på 1 000 levande födda 1931–1971	4.13 Infant mortality rates
104	4.14 Livslängdstabeller 1971	4.14 Life tables
106	4.15 Livslängdstabeller 1967–1971	4.15 Life tables
108	4.16 Sannolika återstående livslängden enligt livslängdstablerna för år 1971 och perioden 1967–1971	4.16 The probable length of life according to the life tables
108	4.17 Samtliga rapporterade dödsfall efter kyrkobokföringsförhållande, medborgarskap och kön 1966–1970	4.17 All reported deaths by type of registration, citizenship and sex
	<i>5 Civilståndsåändringar</i>	<i>5 Changes of marital status</i>
112	5.1 Nyblivna gifta efter tidigare civilstånd och kön samt nyblivna änklingar, änkor och frånskilda efter kön länsvis m m 1971	5.1 Newly married by previous marital status and sex and newly widowed and divorced by sex by county etc
113	5.2 Nyblivna gifta i första giftet efter kön och ålder på 1 000 ogifta 1941–1971	5.2 First marriages by sex and age per 1 000 single persons
113	5.3 Nyblivna gifta efter äktenskapets ordningsnummer 1962–1971	5.3 Newly married by marriage order
114	5.4 Nyblivna gifta efter kön, ålder, tidigare civilstånd och äktenskapets ordningsnummer 1971	5.4 Newly married by sex, age, previous marital status and marriage order
116	5.5 Nyblivna gifta efter kön, födelseår, tidigare civilstånd och äktenskapets ordningsnummer 1971	5.5 Newly married by sex, year of birth, previous marital status and marriage order
118	5.6 Ingångna äktenskap (där bägge makarna vid giftermålet var skrivna i Sverige) efter makarnas ålder och olika kombinationer av deras förutvarande civilstånd 1971	5.6 Marriages contracted (where both husband and wife are registered in Sweden at the time of the marriage) by age of spouses and different combinations of previous marital status
123	5.7 Nyblivna änklingar, änkor och frånskilda efter kön och ålder 1971	5.7 Newly widowed and divorced by sex and age
124	5.8 Nyblivna änklingar, änkor och frånskilda efter kön och födelseår 1971	5.8 Newly widowed and divorced by sex and year of birth

125	5.9 Nyblivna änklingar, änkor och fränskilda efter kön och vigselår 1971	5.9 Newly widowed and divorced by sex and year of marriage
126	5.10 Nyblivna änklingar och änkor efter ålder och äktenskapets varaktighet 1971	5.10 Newly widowed by age and duration of marriage
127	5.11 Nyblivna änklingar och änkor efter födelseår och vigselår 1971	5.11 Newly widowed by year of birth and year of marriage
128	5.12 Nyblivna fränskilda efter kön, ålder och äktenskapets varaktighet 1971	5.12 Newly divorced by sex, age and duration of marriage
129	5.13 Nyblivna fränskilda efter kön, födelseår och vigselår 1971	5.13 Newly divorced by sex, year of birth and year of marriage
130	5.14 Nyblivna gifta efter kön och medborgarskap 1971	5.14 Newly married by sex and citizenship
132	5.15 Nyblivna fränskilda efter kön och medborgarskap 1971	5.15 Newly divorced by sex and citizenship
134	5.16 Nyblivna fränskilda efter kön och makarnas ålder 1971	5.16 Newly divorced by sex and age of spouses
135	5.17 Ingångna äktenskap efter vigselår samt upplösta äktenskap efter upplösningsår 1931–1971	5.17 Marriages by year of contractions and dissolutions of marriages by year of dissolutions
135	5.18 Nyblivna gifta efter makarnas förutvarande civilstånd 1962–1971	5.18 Newly married by previous marital status of spouses
136	5.19 Medel-, median- och kvartilåldrar för nyblivna gifta 1931–1971	5.19 Mean, median and quartile age at marriage
136	5.20 Makarnas medianålder och äktenskapets medianvaraktighet vid upplösningen 1962–1971	5.20 Median age of spouses and median duration of marriage at dissolution of marriage
137	5.21 Nyblivna fränskilda efter äktenskapets varaktighet 1962–1971	5.21 Newly divorced by duration of marriage
137	5.22 Äktenskapsskillnader efter barnantal och äktenskapets varaktighet 1971	5.22 Divorces by number of children and by duration of marriage
138	5.23 Hemskillnader och äktenskapsskillnader efter lagrum 1962–1971	5.23 Legal separations and divorces by clause of marriage law
138	5.24 Hemskillnader efter lagrum och mannens kyrkobokföringslän 1971	5.24 Legal separations by clause of marriage law and by husband's county of registration
139	5.25 Relativa antalet genom ena makens död eller äktenskapsskillnad upplösta äktenskap i varje vigselkohort efter antal år sedan vigselåret 1955–1971	5.25 Relative number of dissolutions of marriages through divorce or death of one spouse in each marriage cohort by number of year since marriage
139	5.26 Nyblivna fränskilda kvinnor efter ålder på 1 000 gifta kvinnor 1962–1971	5.26 Age-specific divorce rates of women

140	5.27 Relativa antalet äktenskapsskillnader i varje vigselkohort efter antalet år sedan vigselåret 1941–1971	5.27 Relative number of divorces in each marriage cohort by number of years since marriage
	<i>6 Flyttningar</i>	<i>6 Migrations</i>
144	6.1 Inrikes omflyttning mellan länen samt immigranter och emigranter länsvis 1971	6.1 Internal migration between counties and immigrants and emigrants by county
146	6.2 Flyttningar efter kön och ålder länsvis m m 1971	6.2 Migrations by sex and age by county etc
148	6.3 Flyttningar efter kön och civilstånd länsvis m m 1971	6.3 Migrations by sex and marital status by county etc
150	6.4 Immigranter och emigranter efter kön, ålder och civilstånd länsvis m m 1971	6.4 Immigrants and emigrants by sex, age and marital status by county etc
162	6.5 Immigranter och emigranter efter medborgarskap länsvis m m 1971	6.5 Immigrants and emigrants by citizenship by county
168	6.6 Immigranter och emigranter efter kön, ålder och civilstånd 1971	6.6 Immigrants and emigrants by sex, age and marital status
174	6.7 Immigranter och emigranter efter kön, civilstånd och länder 1971	6.7 Immigrants and emigrants by sex, marital status and by country
176	6.8 Immigranter och emigranter efter kön, civilstånd och medborgarskap 1971	6.8 Immigrants and emigrants by sex, marital status and citizenship
178	6.9 Immigranter och emigranter efter kön, ålder och utvandrings- resp invandringsland 1971	6.9 Immigrants and emigrants by sex, age and by country of out-migration and in-migration
182	6.10 Immigranter och emigranter efter kön, ålder och medborgarskap 1971	6.10 Immigrants and emigrants by sex, age and citizenship
186	6.11 Immigranter och emigranter efter länder och medborgarskap 1971	6.11 Immigrants and emigrants by country and citizenship
190	6.12 Immigranter och emigranter efter medborgarskap och samtliga länder 1971	6.12 Immigrants and emigrants by citizenship and by all countries
193	6.13 Personer som registrerats som både immigranter och emigranter under 1971 efter kön, civilstånd och medborgarskap	6.13 Persons registered as both immigrants and emigrants during 1971 by sex, marital status and citizenship
194	6.14 Personer, som registrerats som både immigranter och emigranter under 1971 efter kön, ålder och medborgarskap	6.14 Persons registered as both immigrants and emigrants during 1971 by sex, age and citizenship
196	6.15 Inrikes och utrikes flyttningar efter kön och ålder 1971	6.15 Internal and external migrations by sex and age

197	6.16 Överförda från och till obefintligregistret efter kön, ålder och civilstånd 1971	6.16 Persons transferred from and to the »residence unknown» register by sex, age and marital status
198	6.17 Överförda från och till obefintligregistret efter kön och civilstånd länsvis m m 1971	6.17 Persons transferred from and to the »residence unknown» register by sex and marital status by county etc
200	6.18 Överförda från och till obefintligregistret efter kön, civilstånd och medborgarskap 1971	6.18 Persons transferred from and to the »residence unknown» register by sex, marital status and citizenship
202	6.19 Immigranter och emigranter efter kön och civilstånd 1851–1971	6.19 Immigrants and emigrants by sex and marital status
203	6.20 Immigranter och emigranter efter medborgarskap 1962–1971	6.20 Immigrants and emigrants by citizenship
204	6.21 Immigranter och emigranter efter länder 1962–1971	6.21 Immigrants and emigrants by country
206	6.22 Överförda från och till obefintligregistret efter kön och medborgarskap 1962–1971	6.22 Persons transferred from and to the »residence unknown» register by sex and citizenship

7 Nationalitetsändringar

207	7.1 Utlänningar som erhållit svenskt medborgarskap efter kön, ålder och civilstånd 1971	7.1 Aliens becoming naturalized citizens by sex, age and marital status
208	7.2 Utlänningar som erhållit svenskt medborgarskap efter kön, civilstånd och förutvarande medborgarskap 1971	7.2 Aliens becoming naturalized citizens by sex, marital status and previous citizenship
210	7.3 Utlänningar som erhållit svenskt medborgarskap efter förutvarande medborgarskap 1962–1971	7.3 Aliens becoming naturalized citizens by previous citizenship

Diagram

29	1. Hela befolkningen och utländska medborgare efter kön, ålder och civilstånd 31.12.1971
38	2. Naturlig folkökning och flyttningsöverskott länsvis 1971
39	3. Antal födda, döda, immigranter och emigranter årligen 1962–1971
48	4. Åldersdifferentierade fruktsamhetstal och åldersdifferentierad abortfrekvens 1962–1971

Charts

1. The whole population and aliens by sex, age and marital status
2. Natural increase of population and excess of migration by county
3. Number of births, deaths, immigrants and emigrants yearly
4. Age-specific fertility rates and age-specific abortion rates

109	5. Giftnor och förut giftnor kvinnor per 1 000 kvinnor 1962–1971	5. Married women and previous married women per 1 000 women
110	6. Nyblivna giftnor i första gifte efter ålder på 1 000 ogiftnor och nyblivna giftnor i omgifte efter ålder på 1 000 änkor och frånskilda 1962–1971	6. Age-specific first marriage rates and remarriage rates of women
111	7. Nyblivna frånskilda kvinnor efter ålder på 1 000 giftnor 1962–1971	7. Age-specific divorce rates of women
142	8. Immigranter och emigranter efter medborgarskap 1962–1971	8. Immigrants and emigrants by citizenship

**Symboler använda
i tabellerna**
Explanation of
symbols

0	Mindre än hälften av den använda enheten	Magnitude less than half unit
0,0	Uppgift ej tillgänglig eller alltför osäker för att anges	Data not available
..	Uppgift kan inte förekomma	Category not applicable

Swedish-English Vocabulary

absoluta tal	numbers	efter	after, by
andra	second	efter födelsedagen	after date of birth
andra ogifta	other single persons	emigranter	emigrants
antal	number	ena	one
A-region	regions of co-operating communes	enligt giftermålsbalken	by marriage law
av	of	ensamfödda	single births
avgångna	removals	ettårsklasser	one-year groups
avliden	deceased	exklusive	exkluding
barn	children	fader	father
barnantal	number of children	femårsklasser	five-year groups
bland	among	fjärde	fourth
bruttoreproduktionstal	gross reproduction rate	flerbördskvot	multiple birth ratio
båda	both	flickor	girls
civilstånd	marital status	flyttningar	migrations
dagar	days	folkmängd	population
de största kommunerna	the biggest communes	folkökning	population growth
därav	of which	fruktsamhet	fertility
döda	deaths	fortsättning	continued
dödfödda	still births	från	from
dödföddkvot	still birth ratio	frånskild	divorced
dödlighet	mortality	född	born
dödsdag	day of death	födda	births
dödsrisiker	mortality rates	födelsedag	day of birth
ej gifta	not married	födelskvot	birth ratio
ej identifierade	not identified	födelsetal	birth rate
ej kyrkobokförd	not entered in parish register	födelseår	year of birth
ej uppgivet	not reported	fördelning	distribution
		församling	parish
		första	first
		första gifte	first marriage
		första gången	the first time
		första levnadsdygnet	first day of life
		första levnadshalvåret	first half year of life
		första levnadsmånaden	first month of life
		första levnadsveckan	first week of life
		första levnadsåret	first year of life
		förut frånskild	previously divorced
		förutvarande civilstånd	previous marital status
		förutvarande medborgarskap	previous citizenship
		föräldrar	parents
		genom	by
		gifta	married
		giftermål	marriages

giftermålsbalken gossar	marriage law boys	medborgare medborgarskap medelfolkmängd medellängd medelvikt medelålder median minst moder månad män (M)	citizen citizenship mean population average stature average weight average age median at least mother month men
hela antalet hela folkökningen hela riket hela året hemort hemskillnad hustru	total number total increase of population the whole country the whole year place of residence legal separation wife		
i	in		
immigranter immigrationsöverskott indelningsändringar	immigrants excess of immigration changes of administrative subdivisions place of arrival	namn naturlig folkökning nedanstående nedre nettoinflyttning nettoreproduktionstal Norden nuvarande nyblivna	name natural increase of population following lower net immigration net reproduction rate the Nordic countries present newly
inflyttad till inflyttning inflyttningsland inflyttningsår ingångna äktenskap inklusive inrikes inskrivningsår i äktenskap (IÄ)	in-migration country of in-migration year of in-migration marriages contracted including internal enlistment year in marriage	obefintligregister (OB) ogifta (OG) okänd olika åldersgrupper omflyttning omgifte ordningsnummer	register of people with »residence unknown» single unknown different age groups migration re-marriage order
kapitel kommun kvarlevande kvartil kvinnor (KV) kyrkobokförda kyrkobokföringslän kön könskvot	article commune survivors quartile women entered into parish register county of registration sex sex ratio	per perinatal dödlighet promille på	per peri-natal mortality per thousand on
land levande födda län länder längd	country live births county countries stature	register relativ fördelning resp.	register relative distribution respectively
makar mannen med	husband and wife husband with	sammanlagt samma år sammantagna samtliga	total same year total total

sannolika återstående livslängden	probable length of life	utom äktenskap (UÄ)	illegitimate
sedan	since	utom äktenskaplig	illegitimate
skillnad	difference	utrikes	external
stad	town	vid	with
statslösa	stateless	vigselår	year of marriage
storstadsområde	metropolitan areas	vikt	weight
summa	total	ålder	age
svensk	Swedish	åldersgrupper	age groups
tidigare	previous	åldersklasser	age groups
till	to	år	year
tillkomna	additions	årets början	beginning of the year
total	total	årets slut	end of the year
totalt antal barn	total fertility rate	återgång av äktenskap	nullity of marriage
tredje	third	återstående medellivslängd	life expectancy
trillingar	triplets	äktenskap	marriage
tvillingar	twins	äktenskapets ordningsnummer	order of marriage
under	under, during	äktenskapets varaktighet	duration of marriage
upplösta äktenskap	marriages dissolved	äktenskaplig fruktsamhet	marital fertility
upptagna i församlings- boken	entered into parish register	äktenskapsskillnader	divorces
utflyttad från	place of departure	änklingar	widowers
utflyttning	out-migration	änkor	widows
utflyttningsland	country of out-migration	ökning	increase
utflyttningsår	year of out-migration	överförda	transferred
utlandet	abroad	överskott	excess
utländsk	foreign	övre	upper
utlänningar	foreigners	övriga	others

Summary

1 Main outlines for organisation of population statistics

According to Swedish law all persons living in the country shall be registered in the parish where they live, the only apparent exceptions being students, military conscripts and sailors. There are, in accordance with this principle, complete and up-to-date registers of the population in each one of the approximately 2 600 parishes into which the country is divided. Responsible for the maintenance of the Civil Registration is, with few exceptions the clergy of the Evangelical-Lutheran Swedish Church, in this capacity acting as civil servants.

There are also registers on the county level. In each residence commune of the 24 counties there is thus a register on magnetic tape, which is used for the preparation of taxation and election rolls.

A most important means of identification of any Swedish person is the registration number allotted to everybody. These numbers contain 10 digits, the first 6 corresponding to year, month and date of birth, the next 3 digits are the birth number which is odd for men and even for women and the last digit is a check number. A man born on the 22nd of May 1940 may thus have the number 400522-2957. This number which follows a person to his death is entered in most of documents, making it possible through modern ADP technique to identify persons in different kinds of statistical materials and collate the data.

2 Raw data

The Register of the Total population (RTB) obtains each week on magnetic tape information on changes from the County Boards. The magnetic tapes are produced in connec-

tion with the changes of the County Board registers by Parish Authorities. Information on changes given to the RTB concerning birth, death, changes of marital status, changes of nationality, internal migration, immigration and emigration make up the raw data of this report.

The announcements obtained by the National Central Bureau of Statistics (SCB) via County Boards concern the registered population. Statistics on vital events are thus based upon Civil Registration and must consequently accept its conceptions and definitions. Announcements of still births are directed straight from the Parish Authorities to the SCB. In addition to announcements from the Parish Authorities the raw data of this report concerning tables 1.6 and 1.7 are made up by enrolment statistics published by the Enrolment Board of Armed Forces. Concerning table 4.14 they are made up by Medical Certificates of Cause of Death received by the SCB and concerning tables 5.22 – 5.24 by information on settled or confirmed divorces and judicial separations in Swedish courts. Table 3.19 concerning legal abortions are made up by reports published by the National Board of Health and Welfare. The basic data concerning table 7.3 have been received from the National Immigration and Naturalization Board.

3 Definitions and concepts

As has already been mentioned the definitions used in statistics of vital events are based upon the definitions of the Civil Registration. In connection with alterations of the Civil Registration in 1967 and of demographic statistics in 1968 certain changes of definitions were made. The changes are evident from the 1968 report.

3.1 Births

New-born children are registered in the parish where at the delivery the mother was registered or recorded in the Residence Unknown Register, or, if at the delivery not registered at all, in the parish where the delivery took place. If a woman not registered in Sweden gives birth to a child in this country the child will consequently be registered in the parish where the delivery took place. By a live born child is understood a new-born child after birth breathing or giving other signs of life. A still born child is defined as a new-born child deceased after the end of the 28th week of pregnancy.

3.2 Deaths

Deaths are recorded in the parish where the deceased was registered in the Parish Register or the Residence Unknown Register, or, if not registered at all, in the parish where the death took place or the corpse was found.

Deaths concerning persons not registered in the parish register are shown in table 4.14 and are not to be found in the other tables.

3.3 Newly married

Concerning newly married the SCB receives information on both spouses, if registered in Sweden. This information contains the registration number of the contraction partner in this case the person to whom the marriage is contracted.

Newly married are defined according to four different concepts:

- a Newly married women, the husband being registered in Sweden or abroad. This information corresponds to the definition used before 1968.
- b Newly married men, the wife being registered in Sweden or abroad.
- c Newly married women and men where both spouses are registered in Sweden.
- d Marriages of which at least one of the spouses is registered in Sweden.

Newly married are recorded in the parish where they were registered at the marriage.

3.4 Newly divorced

Concerning newly divorced the SCB receives information on both ex-spouses, as was the case of newly married, if being registered in Sweden. This information contains the registration number of the contracting partner. The Register of Divorces and Marriage Settlement of the SCB receives information on confirmed or settled divorces in Swedish courts. This information is also statistically worked at and included in this report.

Newly divorced are defined according to five different concepts:

- a Newly divorced women, the ex-husband being registered in Sweden or abroad.

- b Newly divorced men, the ex-wives being registered in Sweden or abroad.
- c Newly divorced women and men where both ex-spouses are registered in Sweden.
- d Divorces of which at least one of the ex-spouses is registered in Sweden.
- e Divorces confirmed or settled in Swedish courts.

The last point corresponds to the definition used before 1968.

Newly divorced (item a–d above) are recorded in the parish where they were registered at the divorce. Divorce (item e above) and legal separation are recorded according to the place of residence of the male only.

3.5 Newly widowed

Information on newly widowed is based upon changes of the registration of the marital status in the County Registers. This fact implies, among other things, that the number of recorded newly widowed not fully corresponds to the number of recorded deceased married men and women during the same year. This is due to the fact that widowed persons were registered in cases where the deceased partner was not registered in Sweden, but the surviving was. The reverse case, i.e. where the surviving partner was not registered in Sweden, but the deceased was, also causes alterations.

3.6 Migrations

Migrations published in the statistics are migrations across parish borders or across commune borders within a parish.

The time of migration is defined as the week of its registration at the County Board.

According to the definitions of the National Registration migration shall be reported to the Parish Authorities within two weeks of the migration. Registration of migration usually takes place a few weeks after the report of migration. It should, however, be observed that in many cases the actual migration took place earlier than the time of registration.

To be registered as an immigrant, the intentions of the person must be to stay in Sweden for at least one year. And to be registered as an emigrant the intentions of the person

instead must be to settle down abroad permanently. For migration between the Nordic countries is since the 1st of November 1969, also applied that a certificate of migration between the Nordic countries must exist. To be registered as an immigrant in Sweden in these cases, a certificate for migration from the country of out-migration must be shown. Then the authorities in the country of out-migration are informed that the person has been registered as immigrant in Sweden, and the person can then be removed from the register as an emigrant in the country of out-migration. The reverse situation comes into effect when migration goes from Sweden to the other Nordic countries.

3.7 Transfers from and to the Residence Unknown Register

Until 1967 all persons who had no fixed place of abode at two successive annual registration controls were transferred to the Residence Unknown Register. From 1968, however, it is valid that foreign citizens, who can no longer be presumed to live in Sweden, and Swedish citizens who according to reliable information at two successive annual registrations have a permanent abode abroad shall be de-registered as emigrants.

In most cases transfers from the Residence Unknown Register concern persons returned to Sweden, but who never reported their emigration and consequently were transferred to the register.

3.8 Changes of nationality

Changes of nationality are published with respect to information on all changes of nationality registered in the County Register.

3.9 Population statistics

The tables on the population of 1971 in this report are taken from the RTB. The population published as valid on 31.12.1970 is taken from the RTB 1971, week 03, and the population published as valid 31.12.1971 is also taken from the RTB, week 03.

The population acquired according to this method corresponds fairly to the population registered at the end of the year. Consideration can, however, not be taken to births,

deaths and other events which took place before the close of the year and which have not been reported until week 03. But events which took place after the close of the year and which already have been reported have been included. This fact causes some inconsistency concerning the Statistics of changes of population.

4 Life tables

In calculating mortality rates for the year of 1971 and the period of 1967–1971, the same formula has been used as previous i.e.

$$q_x = \frac{D_x}{M_x + d_x}$$

where q_x stands for the probability of a person of x years of age dying before he has reached the age of $x + 1$. M_x stands for mean population during the year (the five years) at the age of x to $x + 1$. D_x stands for the number of deceased persons of the same age during the year (the five years), and d_x stands for the number of deceased persons who have died in the same calendar year as that in which they attained x years (the number »after date of birth«).

The mortality rate for the first year of life has been obtained by comparing the number of children who have died before attained 1 year of age, and the number of live births.

5 Register

Statistics of changes of population are taken from registers which the SCB has compiled. Each year 8 different registers are worked out. These registers concern births, deaths, newly married, newly divorced, newly widowed, internal migration, immigration and emigration. The registers contain geographic codes for: county, commune, parish, co-operating commune, region of co-operating communes, urbanized area and metropolitan area.

6 Quality tests

The received information goes through a mechanical check-up of considerable proportions with respect to the validity

of the codes and the logical contents of the information. The scrutiny comprises, among other things, regional codes, connections between age and marital status etc. Furthermore a check-up of duplicates is made and with respect to information on deaths there is a check-up compared to information according to received Medical Certificates of Cause of Death.

7 The cut-off week

Information up to week 16, 1972 concerning events during 1971 has been included in the compilation of this publication.

Inledning

Introduction

Denna rapport belyser befolkningens förändringar år 1971. De siffror som redovisas avser födda, döda, civilståndsändringar, flyttningar såväl inrikes som utrikes samt nationalitetsändringar för hela riket och i vissa fall län, A-regioner och de största kommunerna. Jämfört med 1970 års rapport har endast smärre ändringar företagits i tabellprogrammet. Några definitionsändringar har ej företagits då det gäller vitalstatistiken sedan år 1968.

1 Primärmaterial

SCB erhåller till bl a sitt register över totalbefolkningen (RTB) veckovis ändringsmeddelanden i form av magnetband från länsstyrelserna. Magnetbanden framställs i samband med uppdateringen av länsstyrelsernas register. Utgångsmaterial för uppdateringen är de av pastorsämbete och lokala skattemyndighet till länsstyrelsen aviserade förändringarna om t ex födelse, flyttning, dödsfall, civilståndsändring. De ändringsmeddelanden som avser födelse, dödsfall, civilståndsändringar, nationalitetsändringar, inrikes flyttningar, immigration och emigration utgör primärmaterial till denna rapport och avser den kyrkobokförda befolkningen. Statistiken över befolkningsförändringarna bygger således på folkbokföringsmaterial och måste acceptera dess begrepp och definitioner. Underlaget för Befolkningsförändringar (SOS), del 2 bygger på samma primärmaterial.

Aviseringar om dödfödda barn sker direkt från pastorsämbetet till SCB. Förutom aviseringarna från pastorsämbetet utgörs primärmaterial i denna rapport av inskrivningsstatistik publicerat av Värnpliktsverket till tabellerna 1.6 och 1.7, av till SCB inkomna dödsbevis till tabell 4.14 samt av uppgifter om vid svensk domstol avgjorda eller stadfästa skilsmässor och hemskillnader till tabellerna 5.22–5.24.

Tabell 3.19 om legala aborter bygger på uppgifter publicerade av socialstyrelsen. Underlaget till tabell 7.3 har erhållits från Statens invandrarverk.

2 Definitioner och begrepp

Som redan framhållits bygger de definitioner som används i statistiken över befolkningsförändringar på folkbokföringens regler. I samband med omläggningen av folkbokföringen hösten 1967 och befolkningsstatistiken år 1968 företogs vissa definitionsändringar. Dessa framgår av 1968 års rapport.

2.1 Födda

Nyött barn kyrkobokförs i den församling, i vilken modern vid nedkomsten var kyrkobokförd eller upptagen i obefintligregister eller, om hon vid nedkomsten inte var bokförd någonstans, den församling där nedkomsten skedde. Med levande fött barn avses nyfödd, som efter födelsen andats eller visat annat livstecken. Med dödfött barn avses nyfödd, som avlidit efter utgången av tjuugoåttonde havandeskapsveckan.

2.2 Döda

Dödsfall redovisas i den församling, där den döde var upptagen i församlingsboken eller i boken över obefintliga eller, om han inte var bokförd någonstans, i den församling, där dödsfallet skedde eller liket anträffades.

Dödsfall som avser i församlingsboken ej upptagna personer redovisas i tabell 4.14 men ingår ej i övriga tabeller.

2.3 Nyblivna gifta

För nyblivna gifta erhåller SCB en avisering för vardera makarna såvida båda är kyrkobokförda i Sverige. Dessa aviseringar innehåller personnumret för sambandspersonen, dvs i detta fall den som giftermålet ingås med.

Nyblivna gifta redovisas efter fyra olika begrepp, nämligen:

- a Nyblivna gifta kvinnor, vars make är skriven i Sverige eller utlandet. Denna uppgift överensstämmer med den definition som tillämpades före år 1968.

- b Nyblivna gifta män, vars maka är skriven i Sverige eller utlandet.
- c Nyblivna gifta kvinnor och män där båda makarna är skrivna i Sverige.
- d Ingångna äktenskap där åtminstone en av makarna är skriven i Sverige.

Nyblivna gifta redovisas i den församling där de vid giftermålet var kyrkobokförda. I fall då flyttning aviseras samtidigt som vigsel, innehåller vigselavin församlingskoden före flyttning och i flyttningsavin anges civilståndet gift.

2.4 Nyblivna fränskilda

För nyblivna fränskilda erhåller SCB på likartat sätt som för nyblivna gifta en avisering för vardera de f d makarna såvida båda är kyrkobokförda i Sverige. Dessa aviseringar innehåller personnumret för den f d sambandspersonen.

Till SCBs äktenskapsregister inkommer uppgifter om vid svensk domstol avgjorda eller stadfästa skilsmässor. Dessa uppgifter bearbetas även statistiskt och ingår i denna rapport.

Nyblivna fränskilda redovisas efter fem olika begrepp, nämligen:

- a Nyblivna fränskilda kvinnor, vars f d make är skriven i Sverige eller utlandet.
- b Nyblivna fränskilda män, vars f d maka är skriven i Sverige eller utlandet.
- c Nyblivna fränskilda kvinnor och män där båda de f d makarna är skrivna i Sverige.
- d Skilsmässor där åtminstone en av makarna är skriven i Sverige.
- e Skilsmässor avgjorda eller stadfästa vid svensk domstol. Denna uppgift överensstämmer med den definition som tillämpades före år 1968.

Nyblivna fränskilda (begreppen a–d ovan) redovisas i den församling där de vid skilsmässan var kyrkobokförda. I de fall då flyttning aviseras samtidigt som skilsmässa, innehåller avin om skilsmässan församlingskoden före flyttningen medan i flyttningsavin civilståndet anges med fränskild. Äktenskapsskillnader (begrepp e ovan) och hemskillnader redovisas enbart efter mannens hemort.

2.5 Nyblivna änkor och änklingar

Uppgifterna om nyblivna änkor bygger på ändringar av civilståndsregistreringen i länsregistren. Detta innebär bl a att det redovisade antalet nyblivna änklingar och änkor ej exakt överensstämmer med det redovisade antalet under samma år avlidna gifta kvinnor resp män. Detta beror på att änke- och änklingsblivandet registreras även för de fall där den avlidne partnern i äktenskapet inte var skriven i Sverige men den kvarlevande var det. Det omvända förhållandet, dvs att den kvarlevande partnern inte var skriven i Sverige, men väl den avlidne, ger också upphov till skillnader.

2.6 Flyttningar

De flyttningar som redovisas i statistiken är flyttningar över församlingsgräns. Kyrkobokföringsdistrikt likställs med församling i flyttningsstatistiken. Om en församling är delad på två eller flera kommuner betraktas varje församlingsdel som en församling i flyttningsstatistiken.

Flyttningstidpunkten definieras som den vecka flyttningen registrerades vid länsstyrelsens datakontor. För inrikes flyttning över länsgräns registreras flyttning både vid ut- och inflyttningslänets datakontor. Med flyttningstidpunkten i detta fall avses registreringsvecka vid utflyttningslänets datakontor.

Enligt folkbokföringens regler skall flyttning anmälas till pastorsämbetet (i Stockholm och Göteborg lokala skattemyndigheten) inom två veckor efter flyttningen. Registreringen av flyttning sker i allmänhet någon vecka efter anmälan om flyttning ägt rum. Det bör emellertid observeras att i ett stort antal fall torde den faktiska flyttningen ha ägt rum långt tidigare än tidpunkten för registreringen.

För att bli registrerad som immigrant skall den avsedda vistelsen i riket avse minst ett år enligt tillämpad praxis vid folkbokföringen. I föregående års publikation har angetts att ett halvt år varit tillräckligt. Riksskatteverket, som är tillsyningsmyndighet för folkbokföringen, har meddelat att den avsedda vistelsetiden enligt praxis är ett år. Definitionen har således inte ändrats utan det är fråga om rättelse av en tidigare uppgift. För att bli registrerad som emigrant skall man ha för avsikt att bosätta sig stadigvarande i utlandet. För flyttningar inom Norden gäller dessutom, sedan 1.10.1969, att internordiskt flyttningsbevis skall förekomma. För att bli registrerad som invandrare i Sverige

måste i sådana fall ett flyttningsbevis förevisas från utflyttningslandet. Därefter underrättas folkbokföringsmyndigheten i utflyttningslandet om att personen blivit registrerad som invandrare, varefter personen avförs som utvandrare i utflyttningslandet. Motsvarande gäller vid utvandring från Sverige till de nordiska länderna.

2.7 Överföring från och till obefintligregistret

Tom 1967 överfördes alla personer som saknat känt hemvist vid två påföljande mantalsskrivningar till bok över obefintliga (fr o m 1968 obefintligregistret). Fr o m 1968 gäller emellertid, att utländsk medborgare, som enligt vad man kan anta ej längre är bosatt i Sverige och svensk medborgare, som enligt säkra upplysningar vid två mantalsskrivningar i följd är stadigvarande bosatt i utlandet, skall avregistreras som emigrant. Till obefintligregistret överförs således personer som vid två mantalsskrivningar i följd saknar känt hemvist och upplysning saknas om att personen utvandrat.

Överföring från obefintligregistret avser i de flesta fall personer som flyttat tillbaka till Sverige men vid tidigare utflyttningen från landet inte anmälde denna och därför blev överförda till obefintligregistret.

2.8 Nationalitetsändringar

Byte av nationalitet redovisas med utgångspunkt från samtliga nationalitetsändringar som har registrerats i länsregistren. Tidpunkt för nationalitetsbyte är registreringsvecka. Vid byte från utländsk till svensk nationalitet aviseras vilket år som den svenska nationaliteten erhöles. I statistiken över nationalitetsbyten medtages sådan avisering där året för erhållandet av svensk nationalitet är lika med statistikåret och året före statistikåret, dvs i denna rapport åren 1971 och 1970.

2.9 Folkmängdsredovisningen

Tabellerna i denna rapport som redovisar folkmängdssiffror är uttagna ur RTB. Den folkmängd som redovisas som gällande 31.12.1970 är framtagen ur RTB 1971 vecka 03 och den folkmängd som redovisas som gällande 31.12.1971 är på motsvarande sätt framtagen ur RTB 1972 vecka 03.

Den folkmängd som erhålles enligt denna metod mot-

svarar tämligen väl den kyrkobokförda befolkningen vid årsskiftet. Emellertid har hänsyn inte kunnat tas till födelser, dödsfall och andra händelser, vilka ägt rum före årsskiftet men ännu inte hunnit rapporteras. Å andra sidan har de händelser medtagits, som ägt rum efter årsskiftet och redan hunnit rapporteras. Detta medför viss inkonsistens mot befolkningsförändringarna, vilket belyses under punkt 14.

3 Förändring av tabellerna

Tabellerna i denna rapport skiljer sig endast i några få fall från föregående års publikation.

I samband med omläggningen av befolkningsstatistiken år 1968 slopades redovisning av barn födda utom äktenskapet *länsvis*. Dessa uppgifter har efterfrågats, varför en sådan tabell redovisas för vardera åren 1968–1971 i denna rapport (tabell 3.2–3.5). En ny tabell (3.19) anger antal legala aborter åren 1961–1970.

Omläggningen 1968 medförde också att statistik över immigranter och emigranter fördelade på län slopades. Eftersom behovet av sådan information påtalats av statistik-konsumenterna publiceras åter sådana tabeller (6.4 och 6.5). Två nya tabeller (6.13 och 6.14) redovisar personer som både immigrerat och emigrerat under år 1971. Rapporten har kompletterats med en tabell (6.15) som anger samtliga i statistiken ingående inrikes och utrikes flyttningar.

Redovisningen av födda och döda fördelade på tätortsregioner har utgått. Dessa uppgifter finns emellertid tillgängliga vid SCB.

4 Tabellerna

Som kommentar till tabellerna över civilståndsändringar bör nämnas att i de fall tabellerna endast redovisar antalet ingångna eller upplösta äktenskap så avser uppgifterna nyblivna gifta kvinnor, fränskilda kvinnor och änkor. Relativtalen för civilståndsändringar är också baserade på kvinnor, såvida det inte klart framgår av tabellerna att något annat gäller.

I tabellerna 6.2 och 6.3 redovisas både in- och utrikes flyttning samt överföring från och till obefintligregistret tillsammans.

5 Livslängdstabeller

Vid framställning av livslängdstabellerna har följande formel använts vid beräkning av de observerade dödsriskerna:

$$q_x^t = \frac{D_x^t}{M_x^t + d_x^t}$$

där D_x är döda x -åringar, M_x är medelfolkmängden i åldern x år och d_x är det antal döda x -åringar vilka under kalenderåret (femårsperioden) t avlidit efter sin födelsedag.

För 0-åringar har dödsrisken bestämts enligt:

$$q_0^t = \frac{D_0^t}{F^t}$$

där F är antalet levande födda.

I åldrarna 86 år och däröver har den i livslängdstabellerna använda dödsrisken beräknats ur Wittsteins formel

$$q_x = a^{-(M-x)^n}$$

där x är ålder, M är högsta levnadsåldern, a och n konstanter.

Konstanterna a och n har bestämts från den observerade dödligheten under femårsperioden 1967–1971. Dödsriskerna för femårsperioden 1967–1971 i åldrarna 86 år och däröver har antagits gälla också under kalenderåret 1971.

6 Annan publicerad statistik

I Befolkningsförändringar (SOS) del 1 har SCB publicerat siffror om födda, döda, inrikes flyttningsöverskott, immigranter och emigranter för län, kommun, församling, A-region och kommunblock. Den statistik som redovisas i del 1 bygger på de summariska folkmängdsredogörelserna som pastorsämbetet insänder till SCB. Dessa redogörelser innehåller aggregat på församlingsnivå om levande födda, döda, inflyttade från annan församling, inflyttade från utlandet, överförda från obefintligregister osv.

Underlaget till denna rapport såväl som till Befolkningsförändringar del 2 (SOS) bygger på individuppgifter aviserade till SCB av pastorsämbetet via länsstyrelserna, vilket redan framgått av punkt 1.

Överensstämmelsen för levande födda och döda mellan uppgifter i del 1 och del 3 är god. Då det gäller flyttningar är emellertid avvikelserna mellan siffrorna i del 1 å ena sidan och del 2 och del 3 å andra sidan numerärt ganska stora för vissa områden. Detta beror bl a på att flyttningstidpunkten definieras olika. I del 1 är flyttningstidpunkten definierad som kyrkobokföringstidpunkt, medan i del 2 och del 3 flyttningstidpunkten är definierad som registreringsvecka vid länsstyrelsens datakontor. Registreringsveckan infaller i allmänhet någon vecka efter kyrkobokföringstidpunkten. Omkring årsskiftet blir som regel perioden längre mellan kyrkobokföringstidpunkt och registreringsvecka på grund av det stora antalet aviseringar runt årsskiftet. I de summariska folkmängdsredogörelserna torde det vidare föreligga vissa brister bl a avseende fördelningen mellan in- och utrikes omflyttning. Skillnaderna mellan del 1 och delarna 2 och 3 då det gäller flyttningsstatistiken beror således till största delen på att flyttningen registreras vid två olika tidpunkter, där ibland kyrkobokföringen kan ske före årsskiftet och registreringen vid länsstyrelsen efter årsskiftet. I sådana fall kommer samma flyttning att redovisas ett år tidigare i del 1 än i delarna 2 och 3.

7 Prioritet mellan händelser

I de fall som SCB aviseras om mer än en händelse samtidigt är prioritetsordningen 1) civilståndsändring, 2) nationalitetsändring, 3) flyttning.

8 Regionala redovisningar

De flesta tabellerna i denna rapport avser enbart hela riket. Vissa tabeller redovisar dock uppgifter avseende län, storstadsområden och de största kommunerna. Dessa tabeller är då det gäller födda nr 3.1–3.5, döda nr 4.1, civilståndsändringar nr 5.1, flyttning nr 6.2–6.5 samt överförda från och till obefintligregister nr 6.17.

För A-regioner framgår uppgifter om födda och döda i tabellerna 3.6 och 4.2. Flyttningar för län, A-regioner och kommunblock redovisas i Befolkningsförändringar (SOS)

del 2.

Tabeller med uppgifter om födda, döda och flyttningar för tätortsregioner finns tillgängliga vid SCB.

9 Register

Statistiken över befolkningsförändringar är framtagen ur register, som SCB har lagt upp. För varje år framställs 8 olika register. Dessa innehåller individuppgifter om födda, döda, nyblivna gifta, nyblivna fränskilda, nyblivna änklings och änkor, inrikes flyttningar samt immigranter och emigranter. Registren innehåller följande geografiska koder: län, kommun, församling, kommunblock, A-region, tätortsregion och storstadsområde. En detaljerad beskrivning av registren går att erhålla från SCB.

10 Råtabeller

Utöver de tabeller som återfinns i denna rapport är ytterligare tabeller framtagna, nämligen:

- (a) Nyblivna änkor efter födelseår i kombination med födelseårens ålder 1971.
- (b) Överförda från och till obefintligregistret efter ålder (i slutet av året) i ettårsklasser, civilstånd och kön 1971.
- (c) Personer som bytt medborgarskap efter tidigare och nuvarande medborgarskap samt kön 1971.
- (d) Levande födda och dödfödda efter kön och moderns ålder i tätortsregioner 1971.
- (e) Döda efter kön, ålder och civilstånd i tätortsregioner 1971.

Dessutom har tabeller som motsvarar tabellerna 3.6–3.8 för barn födda utom äktenskapet för vardera åren 1968–1971.

Tabellerna 6.4 och 6.5 har på prognosinstitutets bekostnad framtagits för åren 1968–1970.

Dessa tabeller finns tillgängliga vid SCBs produktionsfilial i Örebro.

11 Kvalitetskontroll

De till SCB inkomna uppgifterna underkastas en omfattande maskinell granskning med avseende på kodernas validitet och uppgifternas logiska innehåll. Granskningen omfattar bl a alla områdeskoder (ned till församling), samband mellan

ålder och civilståndsändring osv. Vidare sker dubblettgranskningar och beträffande aviseringar av dödsfall matchning mot inkomna dödsbevis. Denna matchning har för år 1971 endast avsett avlidna under första halvåret. En fullständig överensstämmelse mellan dödsorsaksstatistiken och statistiken över befolkningsförändringar kommer således inte att föreligga.

Vissa fel vid aviseringarna mellan pastorsämbete och länsstyrelse kan emellertid inte upptäckas genom några granskningsrutiner på SCB. Det händer t ex att aviseringen avser helt felaktig person. Genom en rättelserutin skall SCB meddelas alla sådana felaktiga aviseringar så att de kan plockas ur SCBs register. Denna rättelserutin fungerar emellertid ibland mindre tillfredsställande.

12 Brytvecka

Aviseringar t o m vecka 16 år 1972 avseende händelser som inträffat 1971 har medtagits vid framställning av denna publikation.

13 Händelser före 1971

Enligt internationella rekommendationer publiceras i tabell A en sammanfattning över demografiska händelser som inträffat före 1971 men aviserats under 1971.

Förutom de i tabell A för år 1971 redovisade aviseringarna, vilka uteslutits i denna rapport, har 132 aviseringar om erhållande av svenskt medborgarskap uteslutits på grund av den av SCB tillämpade definitionen om byte av medborgarskap.

Det bör observeras att en del av de i tabell A redovisade aviseringarna om civilståndsändringar inte är för sent inkomna aviseringar utan är rättelser av det civilstånd som felaktigt angivits vid invandring till Sverige. Hur stort antal som utgörs av rättelser har inte undersökts.

14 Folkmängdsredovisning och befolkningsförändringar

Viss avvikelser råder mellan folkmängdssiffrorna i början och slutet av året å ena sidan och befolkningsförändringar under året å andra sidan, dvs folkmängd 31.12.1970 plus tillkomna 1971 minus avgångna 1971 blir inte exakt lika med folkmängd 31.12.1971. Den brist på konsistens som föreligger kan delas upp på tre olika komponenter.

Tabell A Aviserade födda, döda samt nyblivna gifta, frånskilda, änkor och änklingar under 1971 efter händelseår.

Händelseår	Födda	Döda	Nyblivna gifta		Nyblivna frånskilda		Nyblivna	
			män	kvinnor	män	kvinnor	änklingar	änkor
1970 ¹	66	13	317	249	140	126	43	68
1969	53	7	125	84	74	84	30	21
1968	34	5	38	37	55	29	15	8
1967	16	5	14	15	30	17	3	6
1966	20	7	9	15	11	13	2	6
1965	8	1	5	12	16	10	1	4
1964	9	2	4	3	13	7	2	1
1963	5		3	5	10	9		2
1962	4		3	3	4	5	2	2
1961	3		3	5	4	4	1	3
1960	1	1	2	1	5	5	1	1
1955-59	10		12	10	18	13	2	6
1950-54		1	8	1	11	6	1	2
1940-49	1	1	13	9	1	4	1	9
-1939	1		6	9	2	4		1
Okänt			17	20	7	3	4	
Samtliga	231	43	579	478	401	339	108	140

1) Aviseringar t o m vecka 16 år 1971 ingår i 1970 års statistik. Dessa aviseringar är inte medtagna i denna tabell.

a Aviseringar vecka 04 t o m 16 år 1972 avseende år 1971 har medtagits i Befolkningsförändringar 1971 men har inte kunnat påverka folkmängdsredovisningen daterad 31.12 1971 vilken är framtagen vecka 03 år 1972. Man bör dock observera att motsvarande förskjutning även finns i början av år 1971. Märkbar är denna differens framförallt för 0-åringar, vilket framgår av tabell 2.5.

b Aviseringar vecka 01 t o m 03 år 1972 avseende år 1972 har medtagits i folkmängdsredovisningen daterad 31.12 1971 men har självklart inte medtagits i Befolkningsförändringar 1971. Även i detta fall föreligger motsvarande förskjutning i början av året.

För flyttning, såväl inrikes som utrikes, och nationalitetsändringar är denna brist på överensstämmelse mellan

folkmängdsredovisningen och befolkningsförändringarna märkbar. De registrerade flyttningarna under de tre första veckorna av året påverkar folkmängdssiffran vid årsskiftet.

c Aviseringar under 1971 av händelser som inträffat före år 1971 påverkar folkmängdssiffrorna för 31.12.1970 och 31.12.1971.

Dessa aviseringar kan givetvis inte medräknas i befolkningsförändringar för år 1971 men ger upphov till en skillnad mellan folkmängdssiffrorna i början och slutet av året. Som framgår av tabell A avser flertalet av dessa aviseringar civilståndsändringar.

Orsaken till att SCB redovisar folkmängdssiffror, som inte är konsistenta med statistiken över befolkningsförändringar under året, är att SCB utifrån konsumentönskemål

Tabell B. De olika komponenternas inverkan på folkmängdssiffrorna 31.12.1970 och 31.12.1971

	Födda	Döda	Immi- granter ¹	Emi- granter ¹	Summa
Folkmängd 31.12.1970					
a) Aviseringar vecka 04–16 år 1971 av händelser 1970	1 477	880	.	.	+ 597
b) Aviseringar vecka 01–03 år 1971 av händelser 1971	285	884	3 143	2 694	– 150
Folkmängd 31.12.1971					
a) Aviseringar vecka 04–16 år 1972 av händelser 1971	1 621	1 187	.	.	+ 434
b) Aviseringar vecka 01–03 år 1972 av händelser 1972	134	443	1 519	2 259	–1 049
c) Aviseringar vecka 01–16 år 1971 av händelser 1969 eller tidi- gare och aviseringar vecka 17–51 år 1971 av händelser 1970 eller tidigare	231	43	.	.	+ 188

1) Inklusive överförda från resp till obetuntligregistret.

anser det angeläget att helst inte publicera ytterligare en folkmängdssiffra över framräknad folkmängd, som endast något avviker från folkmängdssiffror framtagna ur RTB. Ur analysynpunkt torde det inte ha någon betydelse att det föreligger avvikelse mellan folkmängdssiffrorna och statistiken över befolkningsförändringar utom för 0-åringar. Ett omlägningsarbete av folkmängdsredovisningen pågår. Detta har bl a till målsättning att helt eliminera komponent b och att så långt möjligt minska komponent a i folkmängdsredovisningen.

Avvikelsen mellan folkmängdsredovisning och befolkningsförändringar som förekommer 1971 framgår av tabellerna 2.3–2.5. Tabell 2.3 redovisar inkonsistensen fördelad på kön och civilstånd, tabell 2.4 fördelad på län och tabell 2.5 fördelad på kön och ålder. Kolumnen skillnad (folkmängd 31.12.1970 + tillkomna – avgångna – folkmängd

31.12.1971) anger vad folkmängdssiffrorna 31.12.1971 bör korrigeras med – förutsatt att folkmängd 31.12.1970 och befolkningsförändringarna 1971 är riktiga – för att erhålla konsistens mellan folkmängdsredovisningen och befolkningsförändringar. Folkmängdssiffrorna 31.12.1970 är emellertid behäftade med samma principiella fel som siffrorna i slutet av 1971. Differensen under år 1971 uppgår till + 534.

För att få en uppfattning om de olika komponenternas betydelse har en ungefärlig beräkning gjorts av deras storlek, vilket framgår av tabell B. Komponent a är stor för folkmängdssiffran 31.12.1971 beroende på att vecka 03 inföll maximalt tidigt år 1972. Detta medför i gengäld att komponent b blir liten i folkmängdssiffran 31.12.1971. Sambandet mellan folkmängdssiffrorna i början och slutet av året, de olika komponenterna i folkmängdssiffrorna och befolkningsförändringar under året redovisas i tabell C.

Tabell C. Sambandet mellan folkmängdssiffrorna 31.12.1970 och 31.12.1971, de olika komponenterna och befolkningsförändringar 1971

	Förändringar	Folkmängd
Folkmängd 31.12.1970		8 081 229
a) Aviseringar vecka 04–16 år 1971 av händelser 1970	+ 597	
b) Aviseringar vecka 01–03 år 1971 av händelser 1971 ¹	+ 150	
»Korrigerad» folkmängd 31.12.1970 ²		8 081 976
Födda 1971	+114 484	
Döda 1971	– 82 717	
Immigranter 1971	+ 42 615	
Emigranter 1971	– 39 560	
Överförda från obefintligregistret 1971	+ 288	
Överförda till obefintligregistret 1971	– 379	
Folkökning 1971	+ 34 731	
Framräknad folkmängd 31.12.1971 ²		8 116 707
a) Aviseringar vecka 04–16 år 1972 av händelser 1971 ¹	– 434	
b) Aviseringar vecka 01–03 år 1972 av händelser 1972	– 1 049	
c) Aviseringar vecka 01–16 år 1971 av händelser 1969 eller tidigare och aviseringar vecka 17–51 år 1971 av händelser 1970 eller tidigare	+ 188	
Residual	+ 14	
Folkmängd 31.12.1971		8 115 426

1) Erhåller omvänt tecken jämfört med tabell B p g a att aviseringarna ingår i den raden ovanför redovisade folkmängdssiffran men ska elimineras där.

2) Denna folkmängdssiffra bör inte användas.

15 Befolkningsstatistiken

I de tabeller som redovisas finns vissa brister av generell natur. Dessa brister förekommer i tabellerna som avser civilståndsändringar, emigranter och nationalitetsändringar.

15.1 Statistiken över civilståndsändringar

I tabellerna över nyblivna gifta (5.6 och 5.14) redovisas de båda makarna i kombination dels efter ålder dels efter medborgarskap om båda makarna är kyrkobokförda i

Sverige. Förutsättningarna för att båda makarna skall redovisas i tabell som kyrkobokförda i Sverige är att en avisering om vigsel för vardera makarna inkommit till SCB senast vecka 16 år 1972. Som framgår av tabell A uppgår för sent inkomna aviseringar om nyblivna gifta till ett ej obetydligt antal. Om för ena maken vigsel har aviserats senast vecka 16 år 1972 och för den andra maken avisering inkommit vid senare tidpunkt kommer redovisning i statistiken att ske som om endast den ena maken är kyrkoskriven i Sverige.

Motsvarande förhållande gäller för nyblivna fränskilda i tabellerna 5.15 och 5.16.

15.2 *Statistiken över emigranter*

För emigranter föreligger vissa brister i materialet beroende på att en del personer som utvandrar inte anmäler detta till pastorsämbetet. Hur stora dessa fel är saknar SCB möjligheter att ange. Enligt en urvalsundersökning presenterad i Invandrarutredningen 1 (SOU 1971:51) anges emellertid att av i Sverige kyrkobokförda finländare hade 5 proc utvandrat, av jugoslaver hade 9 proc utvandrat, av italienare 19 proc utvandrat och av tyskar 13 proc utvandrat. Urvalsram var immigranter 1961–1968 i åldrarna 16–67 år vid undersökningstillfället (1969). För att få reda på kvarboende personer matchades stickprov mot RTB. Undersökningen anger dock inte vid vilken tidpunkt som utvandringen har skett, varför det inte går att sätta personer som utvandrat men inte registrerats som utvandrare, i relation till dem som ingår i statistiken. Tidsavståndet mellan utvandringen och registreringen av utvandringen saknar SCB kännedom om, vilket tidigare påpekats. Det går därför inte att ange om bristerna i statistiken över emigranter beror på en ständigt lika stor eftersläpning av registreringen eller på en ständigt stigande eftersläpning av registreringen av emigranter.

15.3 *Statistiken över nationalitetsändringar*

Statistik över utlänningar som erhåller svenskt medborgarskap redovisas inte enbart av SCB utan även av Statens invandrarverk (SIV). Tidpunkten för erhållande av svenskt medborgarskap definieras inte på samma sätt i SIVs och SCBs statistik.

Uppgifterna från SIV avser under året fattade beslut medan uppgifterna från SCB avser under året vid länsstyrelsen registrerade ändringar av medborgarskap.

SCBs statistik över utlänningar som erhållit svenskt medborgarskap 1971 redovisar 2 156 fler än SIVs statistik för samma år. Skillnaderna mellan uppgifterna torde åtminstone delvis bero på brister i folkbokföringen. Erfarenhetsmässigt vet man att medborgarskapsuppgiften i länsstyrelsens register är av betydligt sämre kvalitet än uppgifter om t ex ålder, kön, civilstånd.

Om en felaktig uppgift av medborgarskap rättas i folkbokföringen innebär det att SCB aviseras om byte av medborgarskap. Samtidigt med sådana rättelser skall SCB få en skriftlig avi med anteckning om rättelse. Denna rättelse-rutin fungerar emellertid ofta mindre tillfredsställande enligt SCBs uppfattning. SIVs statistik publiceras i tabell 7.3 medan SCBs i tabellerna 7.1 och 7.2.

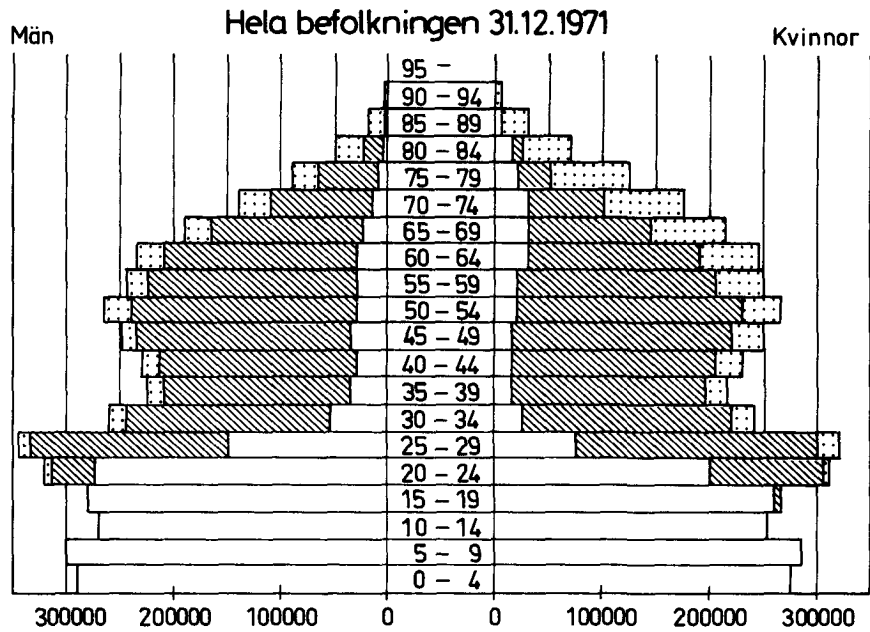

Därav utländska medborgare 31.12.1971

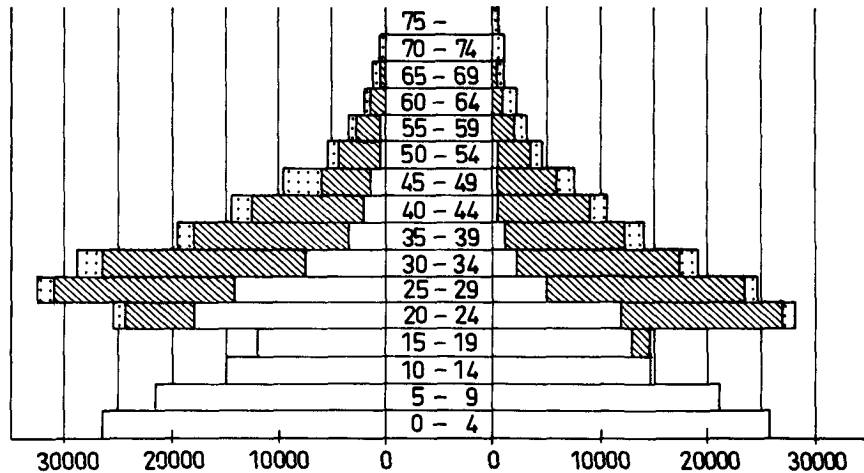

Förut gifta Gifta Ogifta

Diagram 1 Hela befolkningen och utländska medborgare efter kön, ålder och civilstånd 31.12.1971

The whole population and aliens by sex, age and marital status

Tabell 1.1 Folkmängd efter kön och civilstånd vid slutet av 1962–1971¹
Population by sex and marital status

ÅR	BARN UNDER 15 ÅR		ANDRA OGIFTA		GIFTA		ÄNKLINGAR OCH ÄNKOR		FRÄNSKILDA		SAMTLIGA
	M	KV	M	KV	M	KV	M	KV	M	KV	
1962	831490	787486	945261	792571	1813169	1814449	121658	308937	70674	95453	7581148
1963	825998	781197	957736	799313	1827483	1828614	121477	314337	73005	98347	7627507
1964	828986	784056	966471	799520	1848216	1848707	121464	320247	75760	101773	7695200
1965	835526	790685	974837	796310	1871777	1871060	121310	326422	79023	105556	7772506
1966	844326	798815	976674	789726	1894114	1892815	121271	332725	82785	109837	7843088
1967	850440	804500	976811	785904	1906789	1906203	121141	339092	87042	114852	7892774
1968	852380	807055	981718	786623	1914625	1914631	120852	344999	91839	120274	7934996
1969	858327	812528	999331	794320	1922435	1922326	119511	351387	96985	127227	8004377
1970	863794	818234	1021094	806918	1927123	1926748	119799	358415	104101	135003	8081229
1971	865550	821136	1033919	817385	1917780	1918155	119822	366440	111632	143607	8115426

1) FOLKMÄNGDSUPPGIFTERNA I DENNA TABELL ÄR T O M 1968 FRAMRÄKNAD FOLKMÄNGD OCH DÄREFTER UPPGIFTER FRAMTAGNA UR RTB.

Tabell 1.2 Folkmängd länsvis vid årets början och slut samt medelfolk­mängd 1971
**Population by county at the beginning and the end of the year and mean popula-
tion**

LÄN	FOLKMÄNGD VID ÅRETS BÖRJAN			MEDELFOLKMÄNGD ¹			FOLKMÄNGD VID ÅRETS SLUT ²		
	M	KV	SUMMA	M	KV	SUMMA	M	KV	SUMMA
STOCKHOLMS LÄN	717982	760033	1478015	719875	762470	1482345	721768	764908	1486676
UPPSALA LÄN	108216	109514	217730	108927	110400	219327	109639	111285	220924
SÖDERMANLANDS LÄN	125029	123384	248413	124972	123597	248569	124914	123810	248724
ÖSTERGÖTLANDS LÄN	191317	191358	382675	191528	191830	383358	191740	192301	384041
JÖNKÖPINGS LÄN	153723	152926	306649	153671	153024	306695	153619	153123	306742
KRONOBERGS LÄN	85241	81495	166736	85370	81678	167048	85498	81860	167358
KALMAR LÄN	121875	119151	241026	121718	119124	240842	121562	119098	240660
GOTLANDS LÄN	27191	26532	53723	27157	26565	53722	27123	26598	53721
BLEKINGE LÄN	77565	76020	153585	77612	76162	153774	77658	76303	153961
KRISTIANSTADS LÄN	132693	131477	264170	132981	131776	264757	133269	132076	265345
MALMÖHUS LÄN	354399	365200	719599	355862	366957	722819	357325	368714	726039
HALLANDS LÄN	97718	95390	193108	98634	96322	194956	99549	97254	196803
GÖTEBORGS OCH BOHUS LÄN	356517	358772	715289	357433	360034	717467	358349	361297	719646
ÄLVSBOBORG LÄN	202413	201298	403711	202782	201946	404728	203151	202595	405746
SKARABORGS LÄN	130362	126939	257301	130372	127036	257408	130382	127133	257515
VÄRMLANDS LÄN	143676	141012	284688	143469	141000	284469	143262	140989	284251
ÖREBRO LÄN	138239	138560	276799	137988	138662	276650	137736	138763	276499
VÄSTMANLANDS LÄN	132153	128140	260293	132324	128524	260848	132495	128907	261402
KOPPARBERGS LÄN	139950	137108	277058	139960	137214	277174	139971	137321	277292
GÄVLEBORGS LÄN	148176	145283	293459	148062	145470	293532	147948	145657	293605
VÄSTERNORRLANDS LÄN	137978	135478	273456	137970	135552	273522	137961	135626	273587
JÄMTLANDS LÄN	64111	61132	125243	64242	61348	125590	64374	61563	125937
VÄSTERBOTTENS LÄN	118596	114538	233134	118448	114548	232996	118300	114557	232857
NORRBOTTENS LÄN	130791	124578	255369	130950	124782	255732	131110	124985	256095
HELA RIKET	4035911	4045318	8081229	4042307	4056021	8098328	4048703	4066723	8115426

1) ENLIGT INDELNING 1.1.1971. - 2) ENLIGT INDELNING 1.1.1972.

Tabell 1.3 Folkmängd efter ålder samt antal kvinnor mot 1 000 män i olika åldrar vid slutet av 1940–1971
Population by age and age-specified sex ratio

ÅLDER	ANTAL					RELATIV FÖRDELNING EFTER ÅLDER					KVINNOR MOT 1000 MÄN I OLIKA ÅLDERSGRUPPER				
	1940	1950	1960	1970	1971	1940	1950	1960	1970	1971	1940	1950	1960	1970	1971
- 4	445195	608915	519855	576611	566363	7,0	8,6	6,9	7,1	7,0	960	950	944	947	948
5- 9	409228	590603	533513	575113	592527	6,4	8,4	7,1	7,1	7,3	960	954	946	949	949
10-14	446791	451184	610194	530305	527797	7,0	6,4	8,1	6,6	6,5	968	965	952	946	949
15-19	519959	416290	594052	551425	547457	8,2	5,9	7,9	6,8	6,7	966	974	959	955	953
20-24	538341	459309	466181	657940	632571	8,4	6,5	6,2	8,1	7,8	969	995	977	954	961
25-29	545075	533331	435452	633897	665914	8,6	7,6	5,8	7,8	8,2	971	981	981	925	930
30-34	544485	542594	470183	490115	503010	8,5	7,7	6,3	6,1	6,2	982	978	990	937	932
35-39	498212	544708	533474	444821	445346	7,8	7,7	7,1	5,5	5,5	1012	977	984	967	963
40-44	452580	540135	535916	471902	464832	7,1	7,7	7,1	5,8	5,7	1029	987	981	991	991
45-49	405730	488506	533512	527368	508672	6,4	6,9	7,1	6,5	6,3	1057	1019	985	994	996
50-54	366831	435255	521491	521355	532652	5,8	6,2	7,0	6,5	6,6	1078	1039	999	997	999
55-59	320844	380099	460671	507908	503380	5,0	5,4	6,1	6,3	6,2	1074	1076	1041	1012	1014
60-64	279046	329807	395509	479230	483614	4,4	4,7	5,3	5,9	6,0	1079	1108	1078	1047	1043
65-69	221534	269959	324456	399375	406103	3,5	3,8	4,3	4,9	5,0	1100	1113	1139	1130	1128
70-74	160050	208961	251788	309949	318278	2,5	3,0	3,4	3,8	3,9	1178	1126	1191	1216	1222
75-79	120968	135279	170459	213747	219234	1,9	1,9	2,3	2,6	2,7	1243	1156	1210	1340	1342
80-84	66017	68485	95413	122665	126232	1,0	1,0	1,3	1,5	1,6	1285	1252	1244	1433	1464
85-89	24267	30199	36227	51545	54628	0,4	0,4	0,5	0,6	0,7	1365	1377	1311	1512	1545
90-94	5463	7302	8310	13849	14450	0,1	0,1	0,1	0,2	0,2	1478	1468	1538	1631	1668
95-	816	908	1311	2109	2366	0,0	0,0	0,0	0,0	0,0	1873	1873	1926	1897	1950
SAMTLIGA	6371432	7041829	7497967	8081229	8115426	100	100	100	100	100	1016	1008	1005	1002	1004
DÄRAV															
- 6	605847	868756	729326	823838	813329	9,5	12,3	9,7	10,2	10,0	958	949	945	948	948
7-17	995592	1026315	1316980	1183174	1196343	15,6	14,6	17,6	14,6	14,7	966	963	951	948	949
18-24	758075	631230	677489	884382	857043	11,9	9,0	9,0	10,9	10,6	969	993	974	956	961
25-44	2040352	2160768	1975025	2040735	2079102	32,0	30,7	26,3	25,3	25,6	997	981	984	952	951
45-66	1468581	1751334	2050003	2204307	2200664	23,0	24,9	27,3	27,3	27,1	1072	1058	1027	1019	1019
67-	502985	603426	749144	944793	968945	7,9	8,6	10,0	11,7	11,9	1202	1161	1202	1272	1281

Tabell 1.4 De olika åldersgruppernas relativa fördelning på civilstånd vid slutet av 1940–1971

ÅLDER	1940				1950				1960			
	OGIFTA	GIFTA	ÄNKL. OCH ÄNKOR	FRÄN-SKILDA	OGIFTA	GIFTA	ÄNKL. OCH ÄNKOR	FRÄN-SKILDA	OGIFTA	GIFTA	ÄNKL. OCH ÄNKOR	FRÄN-SKILDA
MÄN												
-14	1000				1000				1000			
15-19	999	1			997	3	0		997	3		
20-24	915	84	0	0	845	154	0	1	810	188	0	2
25-29	591	405	2	2	486	504	1	8	401	587	0	12
30-34	353	636	5	6	270	712	3	15	235	741	2	23
35-39	253	730	9	9	199	778	5	19	181	787	3	29
40-44	199	774	15	12	171	801	9	20	149	812	6	33
45-49	167	793	26	14	162	804	15	20	145	808	11	36
50-54	154	786	44	16	151	802	27	20	142	803	19	36
55-59	147	766	70	17	143	790	47	21	144	790	33	32
60-64	139	732	114	16	140	755	86	20	140	771	60	28
65-69	134	675	176	14	138	697	145	20	135	733	108	25
70-74	126	591	271	13	132	612	238	19	132	656	189	23
75-79	118	487	386	10	122	506	356	16	128	549	303	20
80-84	110	367	516	7	111	380	496	13	116	417	449	18
85-89	91	260	644	5	97	259	632	11	101	284	598	16
90-94	78	175	744	3	100	148	747	5	97	160	735	8
95-	155	127	718		114	82	804		87	112	786	16
KVINNOR												
-14	1000				1000				1000			
15-19	981	19	0	0	963	37	0	0	967	33	0	0
20-24	716	282	1	1	597	398	1	4	556	437	1	6
25-29	394	596	4	6	264	717	4	15	200	777	3	20
30-34	272	707	10	10	158	812	8	21	117	848	6	30
35-39	246	720	19	15	144	816	15	26	99	851	12	38
40-44	231	712	38	19	158	789	26	27	94	840	21	44
45-49	222	693	63	22	185	741	46	28	110	806	38	46
50-54	222	652	102	24	198	690	82	30	136	754	66	44
55-59	217	608	152	23	204	634	132	30	169	678	114	39
60-64	213	546	220	21	214	551	205	30	189	589	185	37
65-69	210	466	307	18	211	468	293	28	200	491	275	34
70-74	208	359	418	15	210	368	397	25	211	373	384	32
75-79	196	258	533	12	210	261	509	20	210	265	496	29
80-84	188	164	639	9	208	154	622	16	212	159	603	25
85-89	170	88	735	7	200	87	700	13	212	86	681	21
90-94	170	43	784	4	186	44	761	9	212	33	736	18
95-	171	79	744	6	176	25	792	7	209	17	760	14

Relative distribution of marital status in different age groups

ÅLDER	1969				1970				1971			
	OGIFTA	GIFTA	ÄNKL. OCH ÄNKOR	FRÄN- SKILDA	OGIFTA	GIFTA	ÄNKL. OCH ÄNKOR	FRÄN- SKILDA	OGIFTA	GIFTA	ÄNKL. OCH ÄNKOR	FRÄN- SKILDA
MÄN												
-14	1000				1000				1000			
15-19	998	2		0	998	2		0	999	1	0	0
20-24	817	181	0	2	837	161	0	2	859	139	0	2
25-29	392	590	1	17	414	567	1	19	440	538	1	20
30-34	201	764	1	33	209	753	1	37	217	740	1	42
35-39	156	801	3	41	155	798	3	45	155	793	3	49
40-44	145	802	5	47	144	800	5	51	143	797	5	55
45-49	139	801	9	51	140	798	9	53	139	795	9	57
50-54	128	806	17	49	127	804	16	53	127	801	16	56
55-59	132	792	28	48	131	790	28	50	131	789	28	52
60-64	134	774	49	43	133	775	48	44	132	774	47	47
65-69	139	742	85	35	138	744	83	36	136	745	81	38
70-74	132	692	148	28	133	693	144	30	135	693	140	31
75-79	127	600	250	23	127	606	243	24	127	612	237	24
80-84	121	466	391	22	121	475	381	22	120	486	371	22
85-89	111	331	541	17	114	335	534	17	115	337	530	19
90-94	113	196	678	14	107	197	681	15	107	212	666	15
95-	95	111	780	14	100	100	784	15	112	99	778	11
KVINNOR												
-14	1000	0			1000	0			1000	0		
15-19	975	25	0	0	979	21		0	983	17	0	0
20-24	580	412	1	8	609	382	1	8	646	345	0	9
25-29	222	746	3	29	233	732	3	32	248	714	3	35
30-34	112	840	6	42	116	832	6	46	121	822	6	51
35-39	83	854	11	52	83	850	11	56	85	844	11	60
40-44	76	845	21	58	75	843	21	61	74	839	21	65
45-49	79	821	36	63	78	820	36	66	76	819	36	69
50-54	85	789	65	61	82	791	64	64	80	789	64	67
55-59	107	730	107	57	101	733	107	59	96	735	107	62
60-64	135	641	174	50	129	646	173	52	122	652	172	54
65-69	170	522	266	42	163	529	264	43	156	534	265	45
70-74	187	394	381	38	185	398	378	39	182	402	377	40
75-79	200	268	497	35	197	271	497	35	195	272	497	36
80-84	212	158	598	32	210	160	596	33	206	162	600	33
85-89	211	81	678	29	213	83	675	30	215	82	673	31
90-94	217	37	722	23	218	36	722	25	223	35	716	25
95-	221	14	742	23	230	11	740	19	221	10	745	24

Tabell 1.5 Folkmängd vid årets slut samt medelfolkmängd efter kön, ålder och civilstånd 1971

ÅLDER	OGIFTA		GIFTA		ÄNKLINGAR OCH ÄNKOR		FRÄNSKILDA		SAMTLIGA			LEVANDE FÖDDA	
	M	KV	M	KV	M	KV	M	KV	M	KV	SUMMA	ÅR	ANTAL
FOLKMÄNGD 31.12 1971 I ETTÅRSKLASSER													
0	57559	54425							57559	54425	111984	1971	114484
1	55977	53453							55977	53453	109430	1970	110150
2	55695	52520							55695	52520	108215	1969	107622
3	58630	55853							58630	55853	114483	1968	113087
4	62888	59363							62888	59363	122251	1967	121360
5	63448	59968							63448	59968	123416	1966	123354
6	63385	60165							63385	60165	123550	1965	122806
7	63097	60350							63097	60350	123447	1964	122664
8	58674	55313							58674	55313	113987	1963	112903
9	55415	52712							55415	52712	108127	1962	107284
10	54224	51351							54224	51351	105575	1961	104501
11	52744	50443							52744	50443	103187	1960	102219
12	54499	51176							54499	51176	105675	1959	104743
13	54446	51404							54446	51404	105850	1958	105502
14	54869	52640		1					54869	52641	107510	1957	107168
15	56148	52373	1	15					56149	52388	108537	1956	107960
16	55387	52681		45					55387	52726	108113	1955	107305
17	54271	51818	11	235					54282	52053	106335	1954	105096
18	57038	53444	40	1093				4	57078	54541	111619	1953	110144
19	57141	52245	297	3153	1	1	3	12	57442	55411	112853	1952	110192
20	56609	48997	1116	7066		3	4	65	57729	56131	113860	1951	110168
21	58010	45911	3328	12996	1	15	17	155	61356	59077	120433	1950	115414
22	57956	41372	6984	20926		33	59	409	64999	62740	127739	1949	121272
23	55268	35264	12933	29474	6	62	164	854	68371	65654	134025	1948	126683
24	49211	28755	20396	36367	12	98	426	1249	70045	66469	136514	1947	128779
25	43527	23360	27761	42652	15	132	743	1637	72046	67781	139827	1946	132597
26	36347	19038	34564	46021	31	147	1109	1992	72051	67198	139249	1945	135373
27	29996	15348	40036	48266	46	201	1481	2434	71559	66249	137808	1944	134991
28	23581	12255	41908	47414	49	242	1795	2643	67333	62554	129887	1943	125392
29	18547	9689	41556	44569	66	227	1927	2562	62096	57047	119143	1942	113961
30	14800	7538	38544	40831	64	270	2016	2413	55424	51052	106476	1941	99727
31	12474	6362	37953	39337	64	261	2114	2440	52605	48400	101005	1940	95778
32	11185	5805	39553	41055	59	275	2204	2527	53001	49662	102663	1939	97380
33	9518	5133	38924	39779	87	352	2250	2475	50779	47739	98518	1938	93946
34	8644	4474	37595	38436	89	398	2238	2474	48566	45782	94348	1937	90373
35	7783	4217	37041	37935	96	410	2238	2544	47158	45106	92264	1936	88938
36	7160	3791	36119	36445	129	408	2282	2542	45690	43186	88876	1935	85906
37	6919	3599	35258	36383	107	487	2223	2518	44507	42987	87494	1934	85092
38	6633	3497	34929	35709	152	520	2210	2731	43924	42457	86381	1933	85020
39	6680	3429	36472	37900	183	660	2249	2758	45584	44747	90331	1932	89779
40	6548	3391	36617	38174	206	716	2393	2891	45764	45172	90936	1931	91074
41	6705	3514	37291	38952	207	861	2586	3053	46789	46380	93169	1930	94220
42	6693	3496	36593	38172	246	987	2511	2954	46043	45609	91652	1929	92861
43	6730	3471	37958	39739	254	1117	2690	3190	47632	47517	95149	1928	97868
44	6670	3335	37521	39186	265	1259	2725	2965	47181	46745	93926	1927	97994
45	6719	3573	38584	40032	356	1383	2796	3275	48455	48263	96718	1926	102007
46	7023	3758	40141	41153	413	1605	2807	3426	50384	49942	100326	1925	106292
47	7069	3835	40484	41817	467	1794	2853	3490	50873	50936	101809	1924	109055
48	7256	4035	41583	42264	559	2029	3009	3504	52407	51832	104239	1923	113435
49	7333	4189	41800	42528	582	2409	3032	3707	52747	52833	105580	1922	116946

Population and mean population by sex, age and marital status

ÅLDER	OGIFTA		GIFTA		ÄNKLINGAR OCH ÄNKOR		FRÄNSKILDA		SAMTLIGA			LEVANDE FÖDDA	
	M	KV	M	KV	M	KV	M	KV	M	KV	SUMMA	ÅR	ANTAL
50	7677	4504	45079	45338	734	2821	3277	3971	56767	56634	113401	1921	127723
51	7854	4620	48095	48119	894	3349	3537	4128	60380	60216	120596	1920	138753
52	6274	3876	40047	39045	790	3169	2717	3250	49828	49340	99168	1919	115193
53	5888	3996	39873	38734	921	3665	2705	3198	49387	49593	98980	1918	117955
54	6175	4203	40210	38852	1045	4072	2657	3293	50087	50420	100507	1917	120855
55	6580	4323	39278	37897	1095	4260	2569	3195	49522	49675	99197	1916	121679
56	6362	4516	38744	37314	1261	4651	2581	3176	48948	49657	98605	1915	129997
57	6539	4906	39901	37908	1401	5404	2648	3252	50489	51470	101959	1914	129458
58	6489	5113	39759	36865	1589	6110	2646	3054	50483	51142	101625	1913	130200
59	6666	5401	39658	36341	1716	6702	2487	3023	50527	51467	101994	1912	132868
60	6521	5534	38318	34672	1908	7134	2449	2868	49196	50208	99404	1911	132977
61	6322	5970	38013	33414	2012	7659	2284	2754	48631	49797	98428	1910	135625
62	6379	6094	37607	32966	2284	8746	2204	2724	48474	50530	99004	1909	139505
63	6182	6313	35453	30834	2447	9280	2172	2562	46254	48989	95243	1908	138874
64	5919	6237	33737	28977	2591	9719	1912	2443	44159	47376	91535	1907	136793
65	5642	6587	32086	26744	2757	10453	1781	2226	42266	46010	88276	1906	136620
66	5270	6588	29794	24922	2847	10991	1575	2083	39486	44584	84070	1905	135409
67	5334	6638	28310	23084	3076	11137	1459	1987	38179	42846	81025	1904	134952
68	4942	6701	26432	20826	3260	11712	1274	1794	35908	41033	76941	1903	133896
69	4775	7055	25524	19429	3503	12700	1203	1602	35005	40786	75791	1902	137364
70	4597	6911	23776	17710	3759	12879	1094	1630	33226	39130	72356	1901	139370
71	4206	6793	21564	15847	4011	13314	1028	1507	30809	37461	68270	1900	138139
72	3821	6289	19399	13723	3882	13050	853	1376	27955	34438	62393	1899	133882
73	3556	6089	18161	12417	4247	13457	812	1259	26776	33222	59998	1898	136523
74	3174	5696	16403	10716	4200	13234	682	1156	24459	30802	55261	1897	132999
75	2910	5593	14973	9226	4509	13193	572	1087	22964	29099	52063	1896	134308
76	2685	5243	13075	8130	4544	13056	536	962	20840	27391	48231	1895	134599
77	2323	4968	11152	6633	4378	12583	408	870	18261	25054	43315	1894	131409
78	2095	4488	9762	5680	4524	12135	386	824	16767	23127	39894	1893	131729
79	1884	4221	8335	4503	4210	11510	341	727	14770	20961	35731	1892	129622
80	1616	3854	7232	3834	4300	10889	305	634	13453	19211	32664	1891	135516
81	1401	3405	5765	2942	4073	9721	256	555	11495	16623	28118	1890	133597
82	1219	2990	4790	2281	3629	8845	216	492	9854	14608	24462	1889	132069
83	1031	2736	3957	1708	3624	8158	200	424	8812	13026	21838	1888	136451
84	900	2448	3171	1364	3386	7373	164	344	7621	11529	19150	1887	140169
85	770	2160	2436	930	3130	6248	148	329	6484	9667	16151	1886	139882
86	574	1683	1816	715	2725	5288	97	246	5212	7932	13144	1885	137308
87	483	1399	1393	493	2317	4522	70	210	4263	6624	10887	1884	138745
88	374	1053	917	341	1760	3520	51	134	3102	5048	8150	1883	132875
89	261	835	666	227	1440	2736	33	98	2400	3896	6296	1882	134300
90	213	678	451	124	1122	2076	20	76	1806	2954	4760	1881	132804
91	131	502	288	89	921	1644	26	65	1366	2300	3666	1880	134262
92	93	399	198	59	719	1256	12	42	1022	1756	2778	1879	139043
93	79	256	132	27	460	888	11	31	682	1202	1884	1878	134464
94	64	183	80	20	385	604	11	15	540	822	1362	1877	138476
95	42	136	40	7	242	454	7	19	331	616	947	1876	135890
96	23	79	9	5	159	260	1	5	192	349	541	1875	135958
97	10	56	18	3	92	183		7	120	249	369	1874	133249
98	7	38	4		60	110	1	2	72	150	222	1873	131643
99	3	17	6		35	81		3	44	101	145	1872	126983
100-	5	20	2		36	77		2	43	99	142		
SUMMA	1899469	1638521	1917780	1918155	119822	366440	111632	143607	4048703	4066723	8115426		

Tabell I.5 (forts) Folkmängd vid årets slut samt medelfolkmängd efter kön, ålder och civilstånd 1971

ÅLDER	OGIFTA		GIFTA		ÄNKLINGAR OCH ÄNKOR		FRÄNSKILDA		SAMTLIGA		LEVANDE FÖDDA		
	M	KV	M	KV	M	KV	M	KV	M	KV	SUMMA	ÅR	ANTAL
FOLKMÄNGD 31.12 1971 I FEMÅRSKLASSER													
- 4	290749	275614							290749	275614	566363	1971-1967	566703
5- 9	304019	288508							304019	288508	592527	1966-1962	589011
10-14	270782	257014							270782	257015	527797	1961-1957	524133
15-19	279985	262561	349	4541	1	1	3	16	280338	267119	547457	1956-1952	540697
20-24	277054	200299	44757	106829	19	211	670	2732	322500	310071	632571	1951-1947	602316
25-29	151998	79690	185825	228922	207	949	7055	11268	345085	320829	665914	1946-1942	642314
30-34	56621	29312	192569	199438	363	1556	10822	12329	260375	242635	503010	1941-1937	477204
35-39	35175	18533	179819	184372	667	2485	11202	13093	226863	218483	445346	1936-1932	434735
40-44	33346	17207	185980	194223	1178	4940	12905	15053	233409	231423	464832	1931-1927	474017
45-49	35400	19390	202592	207794	2377	9220	14497	17402	254866	253806	508672	1926-1922	547735
50-54	33868	21199	213304	210088	4384	17076	14893	17840	266449	266203	532652	1921-1917	620479
55-59	32636	24259	197340	186325	7062	27127	12931	15700	249969	253411	503380	1916-1912	644202
60-64	31323	30148	183128	160863	11242	42538	11021	13351	236714	246900	483614	1911-1907	683774
65-69	25963	33569	142146	115005	15443	56993	7292	9692	190844	215259	406103	1906-1902	678241
70-74	19354	31778	99303	70413	20099	65934	4469	6928	143225	175053	318278	1901-1897	680913
75-79	11897	24513	57297	34172	22165	62477	2243	4470	93602	125632	219234	1896-1892	661667
80-84	6167	15433	24915	12129	19012	44986	1141	2449	51235	74997	126232	1891-1887	677802
85-89	2462	7130	7228	2706	11372	22314	399	1017	21461	33167	54628	1886-1882	683110
90-94	580	2018	1149	319	3607	6468	80	229	5416	9034	14450	1881-1877	679049
95-	90	346	79	15	624	1165	9	38	802	1564	2366	1876-	..
SUMMA	1899469	1638521	1917780	1918155	119822	366440	111632	143607	4048703	4066723	8115426		
FOLKMÄNGD 31.12 1971 I STÖRRE ÅLDERSKLASSER													
- 6	417582	395747							417582	395747	813329		
7-17	613774	582261	12	296					613786	582557	1196343		
18-24	391233	305988	45094	111075	20	212	673	2748	437020	420023	857043		
25-44	277140	144742	744193	806955	2415	9930	41984	51743	1065732	1013370	2079102		
45-66	144139	108171	858244	816736	30669	117405	56698	68602	1089750	1110914	2200664		
67-	55601	101612	270237	183093	86718	238893	12277	20514	424833	544112	968945		
SUMMA	1899469	1638521	1917780	1918155	119822	366440	111632	143607	4048703	4066723	8115426		
MEDELFOLKMÄNGDEN 1971 I FEMÅRSKLASSER													
- 4	293446	278041							293446	278041	571487		
5- 9	299555	284265							299555	284265	583820		
10-14	271671	257379							271671	257380	529051		
15-19	280762	263128	402	5128	1	1	2	17	281167	268274	549441		
20-24	279460	197904	49402	114845	18	234	694	2699	329574	315682	645256		
25-29	144111	75360	186227	225979	210	928	6652	10438	337200	312705	649905		
30-34	54698	28397	191597	198295	352	1516	10084	11623	256731	239831	496562		
35-39	35090	18373	180097	185105	660	2481	10657	12621	226504	218580	445084		
40-44	33766	17443	187750	196051	1181	4966	12524	14686	235221	233146	468367		
45-49	36154	19971	206830	211633	2406	9357	14308	17361	259698	258322	518020		
50-54	33539	21227	211590	207940	4333	16877	14306	17192	263768	263236	527004		
55-59	32872	24994	198437	186774	7117	27220	12795	15435	251221	254423	505644		
60-64	31221	30883	182270	159622	11242	42458	10705	13021	235438	245984	481422		
65-69	25878	34057	140797	113558	15482	56496	7024	9447	189181	213558	402739		
70-74	19009	31632	98077	69028	20143	65152	4311	6762	141540	172574	314114		
75-79	11753	24320	56317	33680	22190	61653	2210	4367	92470	124020	216490		
80-84	6140	15318	24439	11850	19113	44040	1134	2414	50826	73622	124448		
85-89	2399	6868	7052	2634	11170	21623	370	970	20991	32095	53086		
90-94	572	1944	1092	314	3596	6332	80	220	5340	8810	14150		
95-	82	332	76	15	597	1094	10	32	765	1473	2238		
SUMMA	1892178	1631836	1922452	1922452	119811	362428	107866	139305	4042307	4056021	8098328		

1 BEFOLKNINGENS SAMMANSÄTTNING

37

Tabell 1.6 Medellängd och medelvikt för män vid inskrivning 1946–1970
Average stature and average weight of men at enlistment

FÖDELSEÅR	INSKRIVNINGÅR	VID INSKRIVNINGEN		FÖDELSEÅR	INSKRIVNINGÅR	VID INSKRIVNINGEN			FÖDELSEÅR	INSKRIVNINGÅR	VID INSKRIVNINGEN		
		ÅLDER ²	MEDELLÄNGD, CM			ÅLDER ²	MEDELLÄNGD, CM	MEDELVIKT, KG			ÅLDER ²	MEDELLÄNGD, CM	MEDELVIKT, KG
1926	1946	20	174,9	1934	1953	19	175,7	66,0	1944	1962	18	177,4	65,8
1927	1947	20	174,8	1935	1954	19	175,9	65,8	1945	1963	18	177,6	65,6
1928	1948	20	174,9	1936	1954	18	175,7	64,4	1946	1964	18	177,6	65,8
1929	1949	20	175,0	1937	1955	18	175,7	64,3	1947	1965	18	177,6	65,9
1930	1949	19	175,0	1938	1956	18	175,8	64,6	1948	1966	18	177,7	66,0
1931	1950	19	175,3	1939	1957	18	175,8	64,7	1949	1967	18	177,7	66,0
1932	1951	19	175,6	1940	1958	18	176,1	64,9	1950	1968	18	177,9	65,9
1933	1952	19	175,8	1941	1959	18	176,3	64,9	1951	1969	18	177,9	66,4
				1942	1960	18	176,7	65,5	1952	1970	18	178,3	66,8
				1943	1961	18	177,0	65,8					

1) UPPGIFTERNA I TAB. 1.6-1.7 HÄRRÖR SIG FRÅN DEN AV VÄRNPLIKTSVERKET (TIDIGARE: CENTRALA VÄRNPLIKTSBYRÅN) UTARBETADE INSKRIVNINGSTATISTIKEN, DE AVSER UTESLUTANDE VID INSKRIVNINGEN PERSONLIGT NÄRVARANDE MÄN SOM UNDER SAMMA ÅR UPPNÅTT ELLER KOMMER ATT UPPNÅ DEN I TABELLEN ANGIVNA ÅLDERN (SÄLEDES EJ UNDER- ELLER ÖVERÅRIGA). PÅ GRUND AV NYA BESTÄMMELSER SOM GER DE MÄN SOM SKALL INSKRIVAS STÖRRE VALFRIHET BETRÄFFANDE INSKRIVNINGÅLDER HAR FR O M 1966 ANTALET I TABELLERN MEDTAGNA PERSONER MINSKATS. - 2) AVSER DEN ÅLDER SOM UPPNÅTT UNDER INSKRIVNINGÅRETT. DE ÅR DÅ INSKRIVNINGÅLDER ÄNDRATS HAR TVÅ ÅRGÅNGAR INSKRIVITS.

Tabell 1.7 Fördelning efter längd och vikt för män vid inskrivning 1961–1970
Distribution by stature and weight of men at enlistment

LÄNGD VIKT	ANTAL											RELATIV FÖRDELNING										
	FÖDELSEÅR											INSKRIVNINGÅR ²										
	1943	1944	1945	1946	1947	1948	1949	1950	1951	1952	1943	1944	1945	1946	1947	1948	1949	1950	1951	1952		
	1961	1962	1963	1964	1965	1966	1967	1968	1969	1970	1961	1962	1963	1964	1965	1966	1967	1968	1969	1970		
VIKT, KG																						
-39	9	7	13	6	8	6	3	4	7	2	0,0	0,0	0,0	0,0	0,0	0,0	0,0	0,0	0,0	0,0		
40-44	62	54	88	81	84	57	42	46	34	40	0,1	0,1	0,1	0,1	0,1	0,1	0,1	0,1	0,1	0,1		
45-49	550	583	602	573	547	525	409	407	414	364	0,9	0,9	1,0	0,9	0,9	0,9	1,0	1,0	1,1	0,9		
50-54	3091	3354	3598	3346	3311	3059	2406	2400	2264	2154	5,3	5,4	5,8	5,4	5,3	5,4	5,5	6,1	5,8	5,3		
55-59	9218	9687	10039	9641	9458	8744	6839	6293	6023	6031	15,7	15,5	16,1	15,5	15,3	15,5	15,7	16,0	15,3	14,9		
60-64	14574	15413	15428	15552	15434	13923	10569	9604	9315	9474	24,9	24,7	24,7	25,0	24,9	24,7	24,2	24,4	23,7	23,5		
65-69	14027	14878	14568	14456	14583	12952	10016	8801	8990	9098	24,0	23,9	23,4	23,2	23,5	23,0	22,9	22,3	22,8	22,5		
70-74	9051	9638	9560	9699	9514	8871	6628	5850	6022	6204	15,5	15,5	15,3	15,6	15,3	15,7	15,2	14,8	15,3	15,4		
75-79	4488	4863	4643	4921	4889	4349	3621	3137	3091	3479	7,7	7,8	7,4	7,9	7,9	7,7	8,3	8,0	7,9	8,6		
80-84	1884	2154	2083	2083	2246	1990	1636	1452	1587	1746	3,2	3,5	3,3	3,3	3,6	3,5	3,7	3,7	4,0	4,3		
85-89	829	910	891	942	901	927	760	702	773	868	1,4	1,5	1,4	1,5	1,5	1,6	1,7	1,8	2,0	2,1		
90-94	380	411	445	460	512	437	365	338	377	422	0,6	0,7	0,7	0,7	0,8	0,8	0,8	0,9	1,0	1,0		
95-99	194	193	228	227	243	232	187	187	199	229	0,3	0,3	0,4	0,4	0,4	0,4	0,4	0,5	0,5	0,6		
100-	196	227	197	255	262	286	212	209	248	284	0,3	0,4	0,3	0,4	0,4	0,5	0,5	0,5	0,6	0,7		
SUMMA	58553	62372	62383	62242	61992	56358	43693	39430	39344	40395	100	100	100	100	100	100	100	100	100	100		
LÄNGD, CM																						
-153	36	29	35	26	27	23	15	17	15	27	0,1	0,0	0,1	0,0	0,0	0,0	0,0	0,0	0,0	0,1		
154-159	166	155	149	157	168	129	91	81	83	68	0,3	0,2	0,2	0,3	0,3	0,2	0,2	0,2	0,2	0,2		
160-165	1744	1631	1662	1556	1521	1328	1042	910	860	746	3,0	2,6	2,7	2,5	2,5	2,4	2,4	2,3	2,2	1,8		
166-171	9126	8899	8780	8560	8385	7574	5976	5063	5102	4821	15,6	14,3	14,1	13,8	13,5	13,4	13,7	12,8	13,0	11,9		
172-177	20115	20773	20673	20741	20568	18183	14088	12429	12953	12548	34,4	33,3	33,1	33,3	33,2	32,3	32,2	31,5	32,9	31,1		
178-183	18698	20492	20596	20596	20438	18832	14546	13342	12953	13771	31,9	32,9	33,0	33,1	33,0	33,4	33,3	33,8	32,9	34,1		
184-189	7245	8560	8654	8642	8933	8368	6526	6169	6067	6729	12,4	13,7	13,9	13,9	14,4	14,8	14,9	15,6	15,4	16,7		
190-195	1315	1684	1636	1768	1752	1718	1278	1272	1178	1509	2,2	2,7	2,6	2,8	2,8	3,0	2,9	3,2	3,0	3,7		
196-201	102	138	183	180	193	192	122	138	118	166	0,2	0,2	0,3	0,3	0,3	0,3	0,3	0,3	0,3	0,4		
202-	6	11	15	16	7	11	9	9	15	10	0,0	0,0	0,0	0,0	0,0	0,0	0,0	0,0	0,0	0,0		
SUMMA	58553	62372	62383	62242	61992	56358	43693	39430	39344	40395	100	100	100	100	100	100	100	100	100	100		

1) SE NOT 1 TILL TAB 1.6. - 2) ÅLDER SOM UPPNÅTT UNDER INSKRIVNINGÅRETT: 18 ÅR.

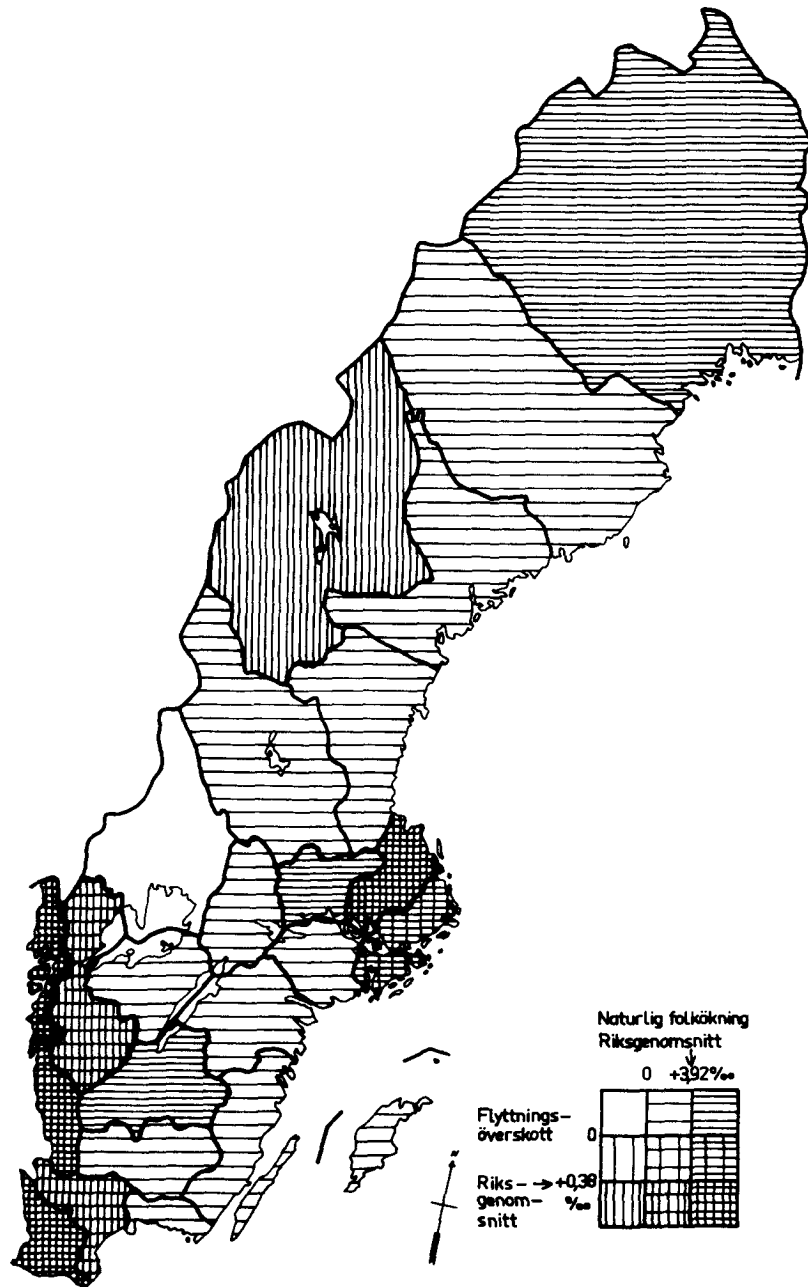

Diagram 2 Naturlig folkökning och flyttningsöverskott länsvis 1971
Natural increase of population and excess of migration by county

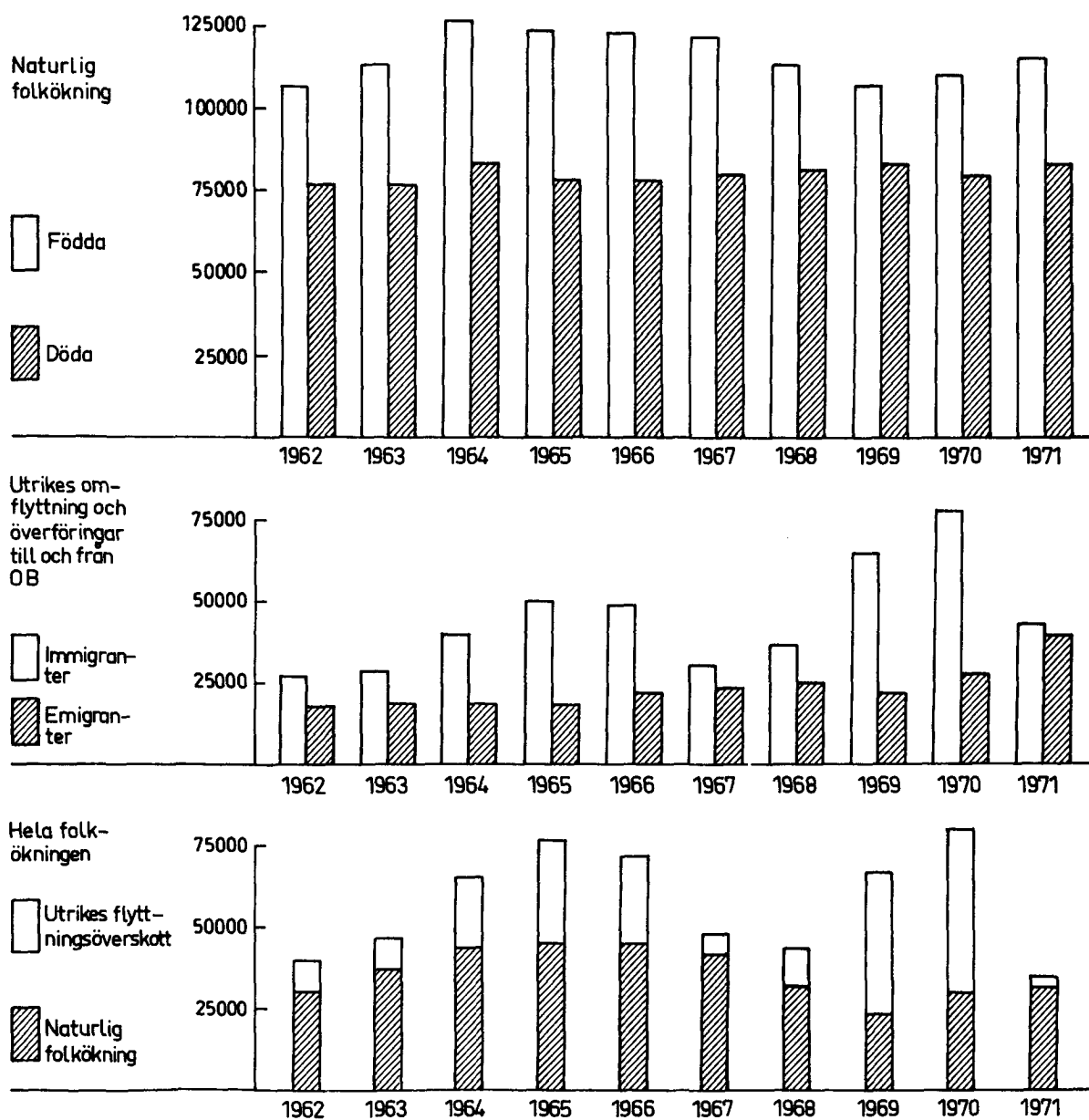

Diagram 3 Antal födda, döda, immigranter och emigranter årligen 1962–1971

Number of births, deaths, immigrants and emigrants yearly

Tabell 2.1 Befolkningsförändringar i sammandrag 1962–1971
Summary of vital events

ÅR	NATURLIG FOLKÖKNING			UTRIKES OMFLYTTNING			ÖVERFÖRNINGAR FRÅN OCH TILL OBEFINTLIGREGISTER			HELA FOLKÖKNINGEN
	ANTAL	LEVANDE FÖDDA	DÖDA	ÖVERSKOTT	IMMI-GRANTER	EMI-GRANTER	ÖVERSKOTT	FRÅN	TILL	
1962	107284	76791	30493	25084	14928	10156	848	2377	-1529	39120
1963	112903	76460	36443	26950	15340	11610	913	2607	-1694	46359
1964	122664	76661	46003	38334	15705	22629	992	1931	- 939	67693
1965	122806	78194	44612	49586	15977	33609	840	1755	- 915	77306
1966	123354	78440	44914	46970	19730	27240	747	2319	-1572	70582
1967	121360	79783	41577	29983	19979	10004	713	2608	-1895	49686
1968	113087	82476	30611	35978	23162	12816	637	1842	-1205	42222
1969	107622	83352	24270	64503	20360	44143	628	546	82	68495
1970	110150	80026	30124	77326	28653	48673	405	168	237	79034
1971	114484	82717	31767	42615	39560	3055	288	379	- 91	34731

Tabell 2.2 Folkökning länsvis 1967–1971
Increase of population by county

LÄN	FOLKÖKNING INKLUSIVE INDELNINGÄNDRINGAR I ABSOLUTA TAL ¹					FOLKÖKNING EXKLUSIVE INDELNINGÄNDRINGAR PÅ 1000 AV MEDELFOKTMÄNGDEN ²				
	1967	1968	1969	1970	1971	1967	1968	1969	1970	1971
STOCKHOLMS STAD ³	-6901	-8,87
STOCKHOLMS LÄN	23979	15509	23195	17865	9266	37,70	10,84	16,01	15,06	6,25
UPPSALA LÄN	4258	3655	5717	16338	3076	22,31	18,76	28,82	32,74	14,02
SÜDERMANLANDS LÄN	1072	1025	2875	1045	390	4,42	4,21	11,69	12,54	1,57
ÖSTERGÖTLANDS LÄN	1008	2403	3324	7583	1277	2,74	6,49	8,90	12,72	3,33
JÖNKÖPINGS LÄN	1598	2161	3255	1803	205	5,35	7,19	10,74	7,77	0,67
KRONOBERGS LÄN	1187	-3666	2316	1015	548	7,13	7,78	14,07	9,51	3,28
KALMAR LÄN	-168	5177	599	-979	-287	-0,71	0,88	2,48	2,70	-1,19
GOTLANDS LÄN	201	3	66	-236	-64	0,37	0,06	1,22	-4,38	-1,19
BLEKINGE LÄN	492	17	1517	1254	444	3,26	0,11	10,01	8,20	2,89
KRISTIANSTADS LÄN	667	260	998	-967	980	2,53	4,00	3,77	4,90	3,70
MALMÖHUS LÄN	8256	8909	9643	14459	6606	12,10	11,75	13,77	15,58	9,14
HALLANDS LÄN	2685	3068	4736	-854	3603	14,56	16,38	24,74	26,69	18,48
GÖTEBORGS OCH BOHUS LÄN	6072	5178	8677	17177	5005	8,90	7,53	12,50	14,60	6,98
ÄLVSBORGS LÄN	3675	3360	5545	3178	1807	9,43	8,55	13,94	12,64	4,46
SKARABORGS LÄN	101	864	1151	1699	170	0,40	3,31	4,51	4,56	0,66
VÄRMLANDS LÄN	-347	-1357	-549	-59	-354	-1,21	-4,74	-1,93	-1,65	-1,24
ÖREBRO LÄN	292	206	1806	1975	-400	1,07	0,84	6,59	7,16	-1,45
VÄSTMANLANDS LÄN	1684	1652	3633	-166	845	6,61	6,44	14,03	11,82	3,24
KOPPARBERGS LÄN	-658	-1262	-931	-961	53	-2,35	-4,51	-3,34	-3,46	0,19
GÄVLEBORGS LÄN	239	-1016	-843	527	254	0,81	-3,46	-2,88	1,80	0,87
VÄSTERNORRLANDS LÄN	-264	-1168	-2531	-172	146	-0,95	-4,22	-9,21	-0,63	0,53
JÄMTLANDS LÄN	-675	-1225	-1806	-999	718	-5,21	-9,53	-14,21	-7,95	5,72
VÄSTERBOTTENS LÄN	872	-589	-747	-384	-237	3,72	-2,51	-3,19	-1,65	-1,02
NORRBOTTENS LÄN	361	-942	-3151	-1107	680	1,39	-3,62	-12,22	-4,33	2,66
HELA RIKET	49686	42222	68495	79034	34731	6,31	5,34	8,60	9,83	4,29

1) HÄRI INGÅR NATURLIG FOLKÖKNING (FÖDDA - DÖDA), FLYTTNINGSÖVERSKOTT OCH FOLKMÄNGDSFÖRÄNDRINGAR BEROENDE PÅ ÄNDRINGAR AV LÄNSGRÄNSERNA. - 2) HÄRI INGÅR NATURLIG FOLKÖKNING (FÖDDA - DÖDA) OCH FLYTTNINGSÖVERSKOTT MEN INTE FOLKMÄNGDSFÖRÄNDRINGAR BEROENDE PÅ ÄNDRINGAR AV LÄNSGRÄNSERNA. - 3) STOCKHOLMS STAD HAR 1.1.1968 INFÖRLIVATS MED STOCKHOLMS LÄN.

Tabell 2.3 Befolkningsförändringar civilståndsvis 1971
Population changes by marital status

	MÄN					KVINNOR				
	OGIFTA	GIFTA	ÄNK- LINGAR	FRÄN- SKILDA	SAMTLIGA	OGIFTA	GIFTA	ÄNKOR	FRÄN- SKILDA	SAMTLIGA
FOLKMÄNGD 31.12.1970	1884888	1927123	119799	104101	4035911	1625152	1926748	358415	135003	4045318
TILLKOMNA UNDER ÅRET										
LEVANDE FÖDDA	59074	.	.	.	59074	55410	.	.	.	55410
GIFTA FÖRSTA GÅNGEN	.	34891	35468	.	.	.
OMGIFTA ÄNK. O ÄNKOR	.	691	385	.	.	.
OMGIFTA FRÄNSKILDA	.	4237	4065	.	.	.
NYBLIVNA ÄNK. O ÄNKOR	.	.	10818	24595	.	.
NYBLIVNA FRÄNSKILDA	.	.	.	13313	13540	.
IMMIGRANTER	14668	6732	116	619	22135	11630	7659	585	606	20480
FRÄN OBEFINTLIGREG.	112	42	5	62	221	28	30	5	4	67
SAMTLIGA	73854	46593	10939	13994	81430	67068	47607	25185	14150	75957
AVGÅNGNA UNDER ÅRET										
GIFTA FÖRSTA GÅNGEN	34891	35468
OMGIFTA ÄNK. O ÄNKOR	.	.	691	385	.	.
OMGIFTA FRÄNSKILDA	.	.	.	4237	4065	.
NYBLIVNA ÄNK. O ÄNKOR	.	10818	24595	.	.	.
NYBLIVNA FRÄNSKILDA	.	13313	13540	.	.	.
DÖDA	8418	24766	10174	2187	45545	7945	11002	16527	1698	37172
EMIGRANTER	14273	7255	103	628	22259	9709	6816	375	401	17301
TILL OBEFINTLIGREG.	192	56	3	16	267	67	37	5	3	112
SAMTLIGA	57774	56208	10971	7068	68071	53189	55990	17292	6167	54585
ÖKNING	16080	-9615	-32	6926	13359	13879	-8383	7893	7983	21372
FOLKMÄNGD 31.12.1970+TILL- KOMNA-AVGÅNGNA-FOLKMÄNGD 31.12.1971	1499	-272	-55	-605	567	510	210	-132	-621	-33
FOLKMÄNGD 31.12.1971	1899469	1917780	119822	111632	4048703	1638521	1918155	366440	143607	4066723

Tabell 2.4 Befolkningsförändringar länsvis 1971

LÄN	FOLKMÄNGD 31.12.1970 ¹	NATURLIG FOLKÖKNING			INRIKES OMFLYTTNING			UTRIKES OMFLYTTNING		
		LEVANDE FÖDDA	DÖDA	ÖVER- SKOTT	INFLYT- TADE	UTFLYT- TADE	ÖVER- SKOTT	IMMI- GRAN- TER	EMI- GRAN- TER	ÖVER- SKOTT
STOCKHOLMS LÄN	1478015	22834	13691	9143	28319	29325	-1006	12109	10948	1161
UPPSALA LÄN	217730	3806	2189	1617	9156	8090	1066	1290	904	386
SÖDERMANLANDS LÄN	248413	3478	2638	840	7474	7715	-241	1531	1745	-214
ÖSTERGÖTLANDS LÄN	382675	5402	3998	1404	8593	8766	-173	1643	1541	102
JÖNKÖPINGS LÄN	306649	4476	3047	1429	6430	7698	-1268	1119	1081	38
KRONOBERGS LÄN	166736	2416	1772	644	4509	5440	-931	1334	502	832
KALMAR LÄN	241026	3081	2798	283	4852	5662	-810	804	571	233
GOTLANDS LÄN	53723	753	659	94	1115	1260	-145	28	39	-11
BLEKINGE LÄN	153585	2148	1668	480	3941	3823	118	698	846	-148
KRISTIANSTADS LÄN	264170	3449	2760	689	7270	7116	154	772	635	137
MALMÖHUS LÄN	719599	10334	7197	3137	15809	13055	2754	4877	4071	806
HALLANDS LÄN	193108	2754	1931	823	7064	4387	2677	790	682	108
GÖTEBORGS OCH BOHUS LÄN	715289	10900	6638	4262	16988	17018	-30	5922	5161	761
ÄLVSBORGS LÄN	403711	5583	4132	1451	10969	10352	617	2300	2574	-274
SKARABORGS LÄN	257301	3436	2916	520	5229	5545	-316	836	871	-35
VÄRMLANDS LÄN	284688	3480	3524	-44	5239	5501	-262	811	864	-53
ÖREBRO LÄN	276799	3882	3021	861	6603	7804	-1201	968	1038	-70
VÄSTMANLANDS LÄN	260293	4001	2441	1560	8383	8551	-168	1727	2288	-561
KOPPARBERGS LÄN	277058	3321	3196	125	6374	6372	2	740	826	-86
GÄVLEBORGS LÄN	293459	3679	3393	286	6402	6211	191	677	896	-219
VÄSTERNORRLANDS LÄN	273456	3293	3136	157	6248	6276	-28	405	392	13
JÄMTLANDS LÄN	125243	1408	1527	-119	3688	2817	871	153	190	-37
VÄSTERBOTTENS LÄN	233134	3033	2342	691	4484	5424	-940	278	268	10
NORRBOTTENS LÄN	255369	3537	2103	1434	4879	5810	-931	803	627	176
HELA RIKET	8081229	114484	82717	31767	190018	190018	±0	42615	39560	3055

1) ENLIGT INDELNINGEN 1.1. ÅRET DÄRPÅ. 2) SE INLEDNINGEN PUNKT 14 DÄR BRISTEN PÅ KONSISTENS MELLAN FOLKMÄNGDSREDO-

Population changes by county

ÖVERFÖRINGAR FRÅN OCH TILL OBEFINTLIG- REGISTER			HELA FOLK- ÖK- NINGEN	FOLK- MÄNGD 31.12.1970 + TILLKOMNA - AVGÅNGNA - FOLKMÄNGD 31.12.1971 ²	FOLK- MÄNGD 31.12. 1971 ¹	PÅ 1000 AV MEDELFOLKMÄNGDEN										HELA FOLK- ÖK- NINGEN
FRÅN	TILL	ÖVER- SKOTT				NATURLIG FÖDDA	DÖDA	ÖVER- SKOTT	IN- FLYT- TADE	UT- FLYT- TADE	ÖVER- SKOTT	IMMI- GRAN- TER	EMI- GRAN- TER	ÖVER- SKOTT		
76	108	-32	9266	605	1486676	15,40	9,24	6,17	19,10	19,78	-0,68	8,17	7,39	0,78	6,25	
7		7	3076	-118	220924	17,35	9,98	7,37	41,75	36,89	4,86	5,88	4,12	1,76	14,02	
5		5	390	79	248724	13,99	10,61	3,38	30,07	31,04	-0,97	6,16	7,02	-0,86	1,57	
14	70	-56	1277	-89	384041	14,09	10,43	3,66	22,42	22,87	-0,45	4,29	4,02	0,27	3,33	
6		6	205	112	306742	14,59	9,93	4,66	20,97	25,10	-4,13	3,65	3,52	0,12	0,67	
3		3	548	-74	167358	14,46	10,61	3,86	26,99	32,57	-5,57	7,99	3,01	4,98	3,28	
7		7	-287	79	240660	12,79	11,62	1,18	20,15	23,51	-3,36	3,34	2,37	0,97	-1,19	
	2	-2	-64	-62	53721	14,02	12,27	1,75	20,76	23,45	-2,70	0,52	0,73	-0,20	-1,19	
2	8	-6	444	68	153961	13,97	10,85	3,12	25,63	24,86	0,77	4,54	5,50	-0,96	2,89	
1	1	±0	980	-195	265345	13,03	10,42	2,60	27,46	26,88	0,58	2,92	2,40	0,52	3,70	
30	121	-91	6606	166	726039	14,30	9,96	4,34	21,87	18,06	3,81	6,75	5,63	1,12	9,14	
2	7	-5	3603	-92	196803	14,13	9,90	4,22	36,23	22,50	13,73	4,05	3,50	0,55	18,48	
56	44	12	5005	648	719646	15,19	9,25	5,94	23,68	23,72	-0,04	8,25	7,19	1,06	6,98	
14	1	13	1807	-228	405746	13,79	10,21	3,59	27,10	25,58	1,52	5,68	6,36	-0,68	4,46	
4	3	1	170	-44	257515	13,35	11,33	2,02	20,31	21,54	-1,23	3,25	3,38	-0,14	0,66	
5		5	-354	83	284251	12,23	12,39	-0,15	18,42	19,34	-0,92	2,85	3,04	-0,19	-1,24	
11	1	10	-400	-100	276499	14,03	10,92	3,11	23,87	28,21	-4,34	3,50	3,75	-0,25	-1,45	
14		14	845	-264	261402	15,34	9,36	5,98	32,14	32,78	-0,64	6,62	8,77	-2,15	3,24	
12		12	53	-181	277292	11,98	11,53	0,45	23,00	22,99	0,01	2,67	2,98	-0,31	0,19	
6	10	-4	254	108	293605	12,53	11,56	0,97	21,81	21,16	0,65	2,31	3,05	-0,75	0,87	
4		4	146	15	273587	12,04	11,47	0,57	22,84	22,95	-0,10	1,48	1,43	0,05	0,53	
3		3	718	24	125937	11,21	12,16	-0,95	29,37	22,43	6,94	1,22	1,51	-0,29	5,72	
2		2	-237	40	232857	13,02	10,05	2,97	19,24	23,28	-4,03	1,19	1,15	0,04	-1,02	
4	3	1	680	-46	256095	13,83	8,22	5,61	19,08	22,72	-3,64	3,14	2,45	0,69	2,66	
288	379	-91	34731	534	8115426	14,14	10,21	3,92	23,46	23,46	±0	5,26	4,88	0,38	4,29	

VISNINGEN OCH BEFOLKNINGSFÖRÄNDRINGAR UTREDS.

Tabell 2.5 Befolkningsförändringar födelseårsvis 1971

KÖN FÖDELSE- ÅR	ÅLDER VID ÅRETS SLUT	FOLKMÄNGD ¹ 31.12.1970	TILLKOMNA ²		AVGÅNGNA			SKILLNAD ³	FOLKMÄNGD ¹ 31.12.1971
			IMMI- GRANTER	FRÅN OB	DÖDA	EMI- GRANTER	TILL OB		
MÄN									
1971	0	.	192		688	202		+ 817	57559
1970	1	55466	548		66	500		- 529	55977
1969	2	55662	489		32	421		+ 3	55695
1968	3	58616	457		33	394		+ 16	58630
1967	4	62877	437		22	393	2	+ 9	62888
1966	5	63522	359		23	408		+ 2	63448
1965	6	63484	327		30	384	3	+ 9	63385
1964	7	63193	279	2	31	340	4	+ 2	63097
1963	8	58753	239	1	19	296	2	+ 2	58674
1962	9	55431	225		19	208	4	+ 10	55415
1961	10	54231	237	1	19	219	1	+ 6	54224
1960	11	52705	221		17	147	1	+ 17	52744
1959	12	54486	178	1	20	150		- 4	54499
1958	13	54417	180	1	23	132	1	- 4	54446
1957	14	54858	160	1	15	130		+ 5	54869
1956	15	56093	205	1	37	104		+ 9	56149
1955	16	55304	256	2	42	121		+ 12	55387
1954	17	54216	317	1	45	191		+ 16	54282
1953	18	56915	612	1	63	367		+ 20	57078
1952	19	57487	761	1	69	691	1	+ 46	57442
1951	20	58075	670	4	61	971	2	- 14	57729
1950	21	60820	1358	2	76	764	2	- 18	61356
1949	22	64981	1297	2	85	1146	5	+ 45	64999
1948	23	68390	1299		79	1185	10	+ 44	68371
1947	24	70218	1058	2	72	1140	10	+ 11	70045
1946	25	72239	1008	3	90	1059	13	+ 42	72046
1945	26	72167	856	4	68	881	9	+ 18	72051
1944	27	71688	764	3	78	772	10	+ 36	71559
1943	28	67548	639	4	63	743	19	+ 33	67333
1942	29	62248	526	1	65	605	10	- 1	62096
1941	30	55665	518	4	74	678	9	+ 2	55424
1940	31	52761	487	1	68	540	6	+ 30	52605
1939	32	53238	417	4	64	571	7	+ 16	53001
1938	33	50943	389	4	67	474	6	+ 10	50779
1937	34	48790	354	5	73	465	8	+ 37	48566
1936	35	47356	287	3	78	387	3	+ 20	47158
1935	36	45841	272	6	88	327	5	+ 9	45690
1934	37	44627	286	5	84	316	5	+ 6	44507
1933	38	44048	230	4	87	266	4	+ 1	43924
1932	39	45722	225	3	107	246	4	+ 9	45584
1931	40	45907	225	5	93	256	5	+ 19	45764
1930	41	46952	207	6	115	240	4	+ 17	46789
1929	42	46190	194	5	147	189	3	+ 7	46043
1928	43	47804	173	3	143	194	1	+ 10	47632
1927	44	47398	121	5	153	171	4	+ 15	47181
1926	45	48688	112	5	172	174	1	+ 3	48455
1925	46	50586	128	2	167	152	2	+ 11	50384
1924	47	51088	105	8	207	123	2	- 4	50873
1923	48	52716	97	4	254	158		- 2	52407
1922	49	53040	114	7	278	133	6	- 3	52747

1) FOLKMÄNGD SÄVÄL 31.12.1970 SOM 31.12.1971 ÄR I DENNA TABELL FRAMTAGEN UR RTB. - 2) BLAND TILLKOMNA INGÅR ÄVEN FÖDDA: 59074. - 3) FOLKMÄNGD 31.12.1970 + TILLKOMNA 1971 - AVGÅNGNA 1971 - FOLKMÄNGD 31.12.1971. I INLEDNINGEN UNDER PUNKT 14 UTREDS BRISTEN PÅ KONSISTENS MELLAN FOLKMÄNGDSREDOVISNINGEN OCH BEFOLKNINGSFÖRÄNDRINGAR.

Population changes by year of birth

KÖN FÖDELSE- ÅR	ÅLDER VID ÅRETS SLUT	FOLKMÄNGD ¹ 31.12.1970	TILLKOMNA ²		AVGÅNGNA			SKILLNAD ³	FOLKMÄNGD ¹ 31.12.1971
			IMMI- GRANTER	FRÅN OB	DÖDA	EMI- GRANTER	TILL OB		
MÄN									
1921	50	57099	91	3	318	97	2	+ 9	56767
1920	51	60753	74	8	355	91	1	+ 8	60380
1919	52	50167	61	8	323	77	2	+ 6	49828
1918	53	49738	75	2	344	80		+ 4	49387
1917	54	50466	52	5	372	65	1	- 2	50087
1916	55	49962	40	4	433	54		- 3	49522
1915	56	49402	49	4	454	59	1	- 7	48948
1914	57	50999	43	4	514	43		± 0	50489
1913	58	51039	38	4	549	55	1	- 7	50483
1912	59	51129	41	8	608	52	1	- 10	50527
1911	60	49904	38	4	703	44	2	+ 1	49196
1910	61	49382	36	2	742	41	2	+ 4	48631
1909	62	49324	33	3	842	47	3	- 6	48474
1908	63	47130	26	5	879	31	2	- 5	46254
1907	64	45034	26	6	883	30		- 6	44159
1906	65	43293	30	2	1027	38	2	- 8	42266
1905	66	40490	37	5	1022	33	3	- 12	39486
1904	67	39292	14	3	1106	32	1	- 9	38179
1903	68	37036	18	3	1137	20		- 8	35908
1902	69	36213	29	2	1220	26		- 7	35005
1901	70	34486	35	1	1282	23	1	- 10	33226
1900	71	32153	17	2	1366	14	3	- 20	30809
1899	72	29262	20		1321	13	2	- 9	27955
1898	73	28184	14	1	1433	9	2	- 21	26776
1897	74	25910	16	2	1480	11	1	- 23	24459
1896	75	24345	19		1404	10	1	- 15	22964
1895	76	22285	16		1466	5	1	- 11	20840
1894	77	19725	7	2	1481	6	4	- 18	18261
1893	78	18269	7		1520	4	4	- 19	16767
1892	79	16160	5		1401	2	2	- 10	14770
1891	80	14900	5		1464	4	4	- 20	13453
1890	81	12824	6		1341	6	1	- 13	11495
1889	82	11101	5	1	1256	2		- 5	9854
1888	83	10107	5		1309	2	1	- 12	8812
1887	84	8796	2		1172	2	1	+ 2	7621
1886	85	7589	1		1117	2	4	- 17	6484
1885	86	6235	2		1023		2	± 0	5212
1884	87	5162	2		908	3	2	- 12	4263
1883	88	3802	2		691	2		+ 9	3102
1882	89	3032	2		635		2	- 3	2400
1881	90	2291	1		493		1	- 8	1806
1880	91	1766			402			- 2	1366
1879	92	1353			335		1	- 5	1022
1878	93	938			256		1	- 1	682
1877	94	743			201		2	± 0	540
1876	95	463			131		2	- 1	331
1875	96	284			92		1	- 1	192
1874	97	191			69		1	+ 1	120
1873	98	111			39		1	- 1	72
1872	99	66			24			- 2	44
1871	100-	76			33		1	- 1	43
SUMMA		4035911	22135	221	45545	22259	267	+ 567	4048703

1) FOLKMÄNGD SÄVÄL 31.12.1970 SOM 31.12.1971 ÄR I DENNA TABELL FRAMTAGEN UR RTB. - 2) BLAND TILLKOMNA INGÅR ÄVEN FÖDDA: 59074. - 3) FOLKMÄNGD 31.12.1970 + TILLKOMNA 1971 - AVGÅNGNA 1971 - FOLKMÄNGD 31.12.1971. I INLEDNINGEN UNDER PUNKT 14 UTREDS BRISTEN PÅ KONSISTENS MELLAN FOLKMÄNGDSREDOVISNINGEN OCH BEFOLKNINGSFÖRÄNDRINGAR.

Tabell 2.5 (forts) Befolkningsförändringar födelseårsvis 1971

KÖN FÖDELSE- ÅR	ÅLDER VID ÅRETS SLUT	FOLKMÄNGD ¹ 31.12.1970	TILLKOMNA ²		AVGÅNGNA			SKILLNAD ³	FOLKMÄNGD ¹ 31.12.1971
			IMMI- GRANTER	FRÅN OB	DÖDA	EMI- GRANTER	TILL OB		
KVINNOR									
1971	0	.	291		482	217		+ 577	54425
1970	1	52800	648		68	454		- 527	53453
1969	2	52429	495		22	382		± 0	52520
1968	3	55826	444		18	385		+ 14	55853
1967	4	59416	387		20	409	5	+ 6	59363
1966	5	59997	349	1	12	360		+ 7	59968
1965	6	60160	324	1	15	288	3	+ 14	60165
1964	7	60390	279	1	13	307	4	- 4	60350
1963	8	55374	240		9	281	1	+ 10	55313
1962	9	52749	209		15	219	1	+ 11	52712
1961	10	51348	216	1	12	196	1	+ 5	51351
1960	11	50409	190	1	9	143	2	+ 3	50443
1959	12	51143	196		14	141	2	+ 6	51176
1958	13	51360	194	2	21	131		± 0	51404
1957	14	52584	200	1	11	112	1	+ 20	52641
1956	15	52250	280	2	19	127	2	- 4	52388
1955	16	52518	433	1	20	187		+ 19	52726
1954	17	51769	622		17	317	2	+ 2	52053
1953	18	54261	806		34	475	1	+ 16	54541
1952	19	55058	1028		25	640	1	+ 9	55411
1951	20	55822	1076	2	22	729	1	+ 17	56131
1950	21	58811	1131	1	27	821	1	+ 17	59077
1949	22	62564	968	1	30	767	2	- 6	62740
1948	23	65615	893	1	26	822	4	+ 3	65654
1947	24	66478	781	3	27	778	3	- 15	66469
1946	25	67824	699		23	713	3	+ 3	67781
1945	26	67320	592		29	672	9	+ 4	67198
1944	27	66352	555	4	22	616	2	+ 22	66249
1943	28	62650	463	2	32	526	2	+ 1	62554
1942	29	57110	415	1	31	422	5	+ 21	57047
1941	30	51149	354	5	29	414	3	+ 10	51052
1940	31	48515	299	1	28	365	4	+ 18	48400
1939	32	49708	316	1	27	344	1	- 9	49662
1938	33	47810	281	3	41	308		+ 6	47739
1937	34	45817	237		44	220	4	+ 4	45782
1936	35	45177	195	1	42	225	1	- 1	45106
1935	36	43202	215	1	35	177	4	+ 16	43186
1934	37	43041	183	2	47	187	1	+ 4	42987
1933	38	42453	200	1	53	136		+ 8	42457
1932	39	44782	160		51	137		+ 7	44747
1931	40	45198	153	1	61	116	2	+ 1	45172
1930	41	46433	155	1	90	122		- 3	46380
1929	42	45646	145	3	67	112		+ 6	45609
1928	43	47584	126	4	77	110	2	+ 8	47517
1927	44	46821	120		83	100	1	+ 12	46745
1926	45	48386	99	2	114	110	2	- 2	48263
1925	46	50018	119	1	106	89		+ 1	49942
1924	47	51054	81	2	117	81		+ 3	50936
1923	48	51993	84		147	85		+ 13	51832
1922	49	52975	104	2	164	78		+ 6	52833

1) FOLKMÄNGD SÄVÄL 31.12.1970 SOM 31.12.1971 ÄR I DENNA TABELL FRAMTAGEN UR RTB. - 2) BLAND TILLKOMNA INGÅR ÄVEN FÖDDA: 55410. - 3) FOLKMÄNGD 31.12.1970 + TILLKOMNA 1971 - AVGÅNGNA 1971 - FOLKMÄNGD 31.12.1971. I INLEDNINGEN UNDER PUNKT 14 UTREDS BRISTEN PÅ KONSISTENS MELLAN FOLKMÄNGDSREDOVISNINGEN OCH BEFOLKNINGSFÖRÄNDRINGAR.

2 ÖVERSIKT AV BEFOLKNINGSFÖRÄNDRINGAR

47

KÖN FÖDELSE- ÅR	ÅLDER VID ÅRETS SLUT	FOLKMÄNGD ¹ 31.12.1970	TILLKOMNA ²		AVGÅNGNA			SKILLNAD ³	FOLKMÄNGD ¹ 31.12.1971
			IMMI- GRANTER	FRÅN OB	DÖDA	EMI- GRANTER	TILL OB		
KVINNOR									
1921	50	56799	91		173	82	1	± 0	56634
1920	51	60405	83	1	196	77	1	- 1	60216
1919	52	49503	95		190	53		+ 15	49340
1918	53	49808	53	1	223	51		- 5	49593
1917	54	50655	54		234	60	2	- 7	50420
1916	55	49898	56		227	56		- 4	49675
1915	56	49881	81		247	54		+ 4	49657
1914	57	51746	77		291	64		- 2	51470
1913	58	51451	68		318	64		- 5	51142
1912	59	51810	67		364	46		± 0	51467
1911	60	50547	57		354	45	1	- 4	50208
1910	61	50136	53	1	367	41	1	- 16	49797
1909	62	50988	42		447	45	1	+ 7	50530
1908	63	49464	49		488	53		- 17	48989
1907	64	47922	51	1	562	42		- 6	47376
1906	65	46557	42		567	37		- 15	46010
1905	66	45179	45	2	606	32	2	+ 2	44584
1904	67	43485	50		656	38		- 5	42846
1903	68	41748	26		719	19	1	+ 2	41033
1902	69	41532	37		764	26	1	- 8	40786
1901	70	39914	40	1	810	19	1	- 5	39130
1900	71	38337	43	1	927	15	1	- 23	37461
1899	72	35351	27	1	935	14	1	- 9	34438
1898	73	34235	24		1036	14	1	- 14	33222
1897	74	31918	23	1	1136	26		- 22	30802
1896	75	30254	19		1162	12	2	- 2	29099
1895	76	28682	20		1314	7		- 10	27391
1894	77	26366	13		1328	8		- 11	25054
1893	78	24459	8		1355	5		- 20	23127
1892	79	22263	11		1318	8	1	- 14	20961
1891	80	20638	5		1442	9		- 19	19211
1890	81	18018	13		1424	7		- 23	16623
1889	82	15984	2		1393	2		- 17	14608
1888	83	14409	4		1403	2		- 18	13026
1887	84	12889	1		1375	3		- 17	11529
1886	85	10948	3		1304	3	1	- 24	9667
1885	86	9155	3		1225	1	2	- 2	7932
1884	87	7656	5		1043	3		- 9	6624
1883	88	5919	3		883	3		- 12	5048
1882	89	4634	2		752			- 12	3896
1881	90	3659	1		714			- 8	2954
1880	91	2859	2		562			- 1	2300
1879	92	2242	1		499		2	- 14	1756
1878	93	1575			376			- 3	1202
1877	94	1093			277	1	1	- 8	822
1876	95	817			204	1	3	- 7	616
1875	96	496			150			- 3	349
1874	97	353			104		1	- 1	249
1873	98	220			71			- 1	150
1872	99	148			47			± 0	101
1871	100-	164			62		1	+ 2	99
SUMMA		4045318	20480	67	37172	17301	112	- 33	4066723

1) FOLKMÄNGD SÄVÄL 31.12.1970 SOM 31.12.1971 ÄR I DENNA TABELL FRAMTAGEN UR RTB. - 2) BLAND TILLKOMNA INGÅR ÄVEN FÖDDA: 55410. - 3) FOLKMÄNGD 31.12.1970 + TILLKOMNA 1971 - AVGÅNGNA 1971 - FOLKMÄNGD 31.12.1971. I INLEDNINGEN UNDER PUNKT 14 UTREDS BRISTEN PÅ KONSISTENS MELLAN FOLKMÄNGDSREDOVISNINGEN OCH BEFOLKNINGSFÖRÄNDRINGAR.

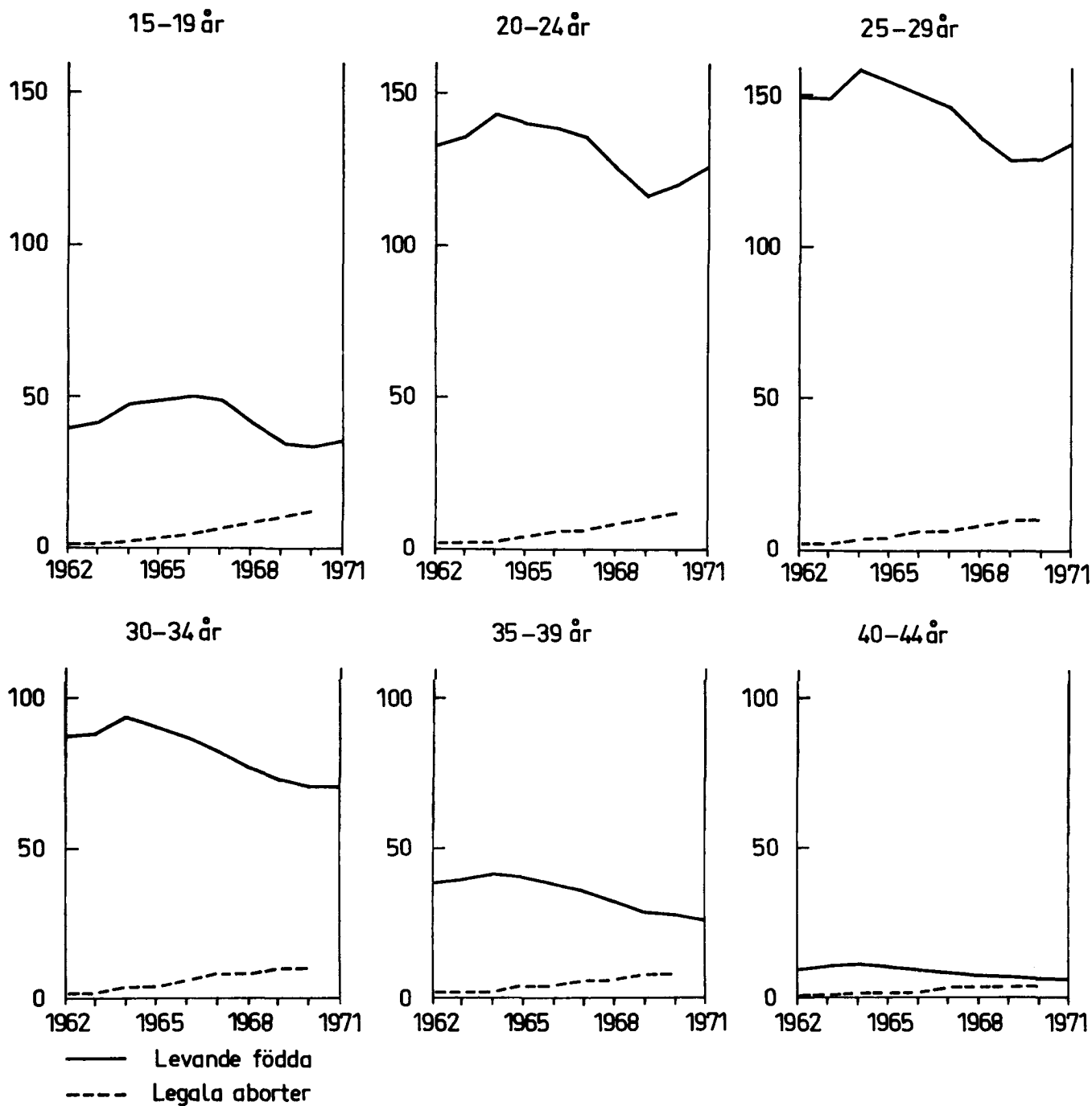

Diagram 4 Åldersdifferentierade fruktsamhetstal och åldersdifferentierad abortfrekvens 1962-1971
 Age-specific fertility rates and age-specific abortion rates

Tabell 3.1 Levande födda och dödfödda efter kön och moderns ålder länsvis m m 1971

Live and still births by sex and age of mother by county etc

LÄN STORSTADSOMRÅDE DE STÖRSTA KOMMUNERNA	LEVANDE FÖDDA								DÖDFÖDDA					
	MODERNIS ÅLDER								KÖN		SUMMA	M	KV	SUMMA
	-17	18-19	20-24	25-29	30-34	35-39	40-44	45-	M	KV				
LÄN														
STOCKHOLMS LÄN	291	1023	7610	9286	3400	995	219	10	11758	11076	22834	89	86	175
UPPSALA LÄN	81	214	1397	1445	493	140	35	1	1946	1860	3806	16	9	25
SÖDERMANLANDS LÄN	86	250	1375	1152	417	160	35	3	1799	1679	3478	17	9	26
ÖSTERGÖTLANDS LÄN	141	349	1934	1873	752	293	57	3	2835	2567	5402	35	22	57
JÖNKÖPINGS LÄN	111	276	1540	1549	680	261	56	3	2310	2166	4476	19	19	38
KRONOBERGS LÄN	62	150	850	829	350	135	39	1	1251	1165	2416	9	12	21
KALMAR LÄN	60	183	1153	1036	456	152	39	2	1569	1512	3081	21	15	36
GÖTLANDS LÄN	18	65	268	244	101	49	7	1	382	371	753	5	2	7
BLEKINGE LÄN	50	133	731	745	350	110	28	1	1069	1079	2148	8	8	16
KRISTIANSTADS LÄN	84	242	1192	1190	513	177	48	3	1831	1618	3449	18	15	33
MALMÖHUS LÄN	207	555	3487	3945	1552	490	95	3	5398	4936	10334	52	30	82
HALLANDS LÄN	51	143	833	1075	457	162	31	2	1431	1323	2754	15	14	29
GÖTEB. O. BOHUS LÄN	186	627	3858	3941	1635	537	105	11	5640	5260	10900	39	40	79
ÄLVSBERGS LÄN	108	346	1937	1986	851	274	76	5	2864	2719	5583	23	21	44
SKARABORGS LÄN	93	218	1198	1170	508	192	54	3	1771	1665	3436	9	12	21
VÄRMLANDS LÄN	109	281	1155	1189	482	209	51	4	1814	1666	3480	12	16	28
ÖREBRO LÄN	90	246	1448	1404	498	157	35	4	1964	1918	3882	11	11	22
VÄSTMANLANDS LÄN	90	307	1450	1403	536	173	42	2	2069	1932	4001	12	17	29
KÖPPARBERGS LÄN	91	230	1231	1041	479	198	50	1	1691	1630	3321	19	11	30
GÄVLEBORGS LÄN	131	271	1323	1186	509	211	44	4	1859	1820	3679	16	14	30
VÄSTERNORRLANDS LÄN	94	240	1078	1177	489	169	43	3	1697	1596	3293	13	9	22
JÄMTLANDS LÄN	38	84	477	473	210	92	31	3	697	711	1408	5	10	15
VÄSTERBOTTENS LÄN	49	133	999	1092	515	184	59	2	1604	1429	3033	10	2	12
NORRBOTTENS LÄN	111	285	1192	1096	541	249	59	4	1825	1712	3537	14	14	28
SAMTLIGA LÄN	2432	6851	39716	41527	16774	5769	1338	77	59074	55410	114484	487	418	905
STORSTADSOMRÅDEN														
STOR-STOCKHOLM	256	884	6722	8454	3124	899	181	9	10564	9965	20529	81	83	164
STOR-GÖTEBORG	184	577	3750	3998	1681	514	95	11	5627	5183	10810	37	33	70
STOR-MALMÖ	118	312	2257	2613	1046	315	54	2	3523	3194	6717	29	17	46
DE STÖRSTA KOMMUNERNA														
BDRÅS	24	88	444	354	127	45	8		566	524	1090	4	2	6
ESKILSTUNA	36	107	572	409	162	54	10	1	729	622	1351	8	3	11
GÄVLE	26	69	410	363	143	53	15	3	531	551	1082	5	4	9
GÖTEBORG	128	411	2512	2351	939	295	53	8	3475	3222	6697	21	20	41
HELSINGBORG	30	89	460	519	180	67	14		714	645	1359	9	7	16
JÖNKÖPING	33	91	566	612	262	85	16	1	876	790	1666	9	6	15
KARLSTAD	16	60	310	414	129	54	10	1	523	471	994	3	4	7
LINKÖPING	32	94	562	618	248	95	12		883	778	1661	9	8	17
MALMÖ	71	185	1325	1282	516	146	29	2	1877	1679	3556	19	8	27
NORRKÖPING	37	121	603	528	200	74	12	1	785	791	1576	10	5	15
SKELLEFTEÅ	9	30	259	294	139	60	16		437	370	807	5	2	7
STOCKHOLM	108	395	2627	3309	1175	366	78	1	4174	3885	8059	33	34	67
SUNDSVALL	21	65	325	366	136	32	9	1	519	436	955	4	2	6
SÖDERTÄLJE	26	80	549	551	191	63	21		772	709	1481	7	3	10
UPPSALA	38	94	869	1038	304	79	16	1	1228	1211	2439	9	6	15
VÄSTERÅS	29	128	691	735	291	72	19		1021	944	1965	7	9	16
ÖREBRO	25	89	691	732	222	65	13	1	927	911	1838	6	2	8
ÖRNSKÖLDSVIK	19	36	232	280	126	53	10	1	383	374	757	1	4	5

Tabell 3.2 Levande födda och dödfödda utom äktenskapet efter kön och moderns ålder länsvis m m 1968¹

Illegitimate live and still births by sex and age of mother by county etc

LÄN STORSTADSOMRÅDE DE STÖRSTA KOMMUNERNA	LEVANDE FÖDDA										DÖDFÖDDA						
	MODERNES ÅLDER										KÖN		SUMMA	M	KV	SUMMA	
	-17	18-19	20-24	25-29	30-34	35-39	40-44	45-	M	KV							
LÄN																	
STOCKHOLMS LÄN	307	783	1496	453	180	79	24	2	1659	1665	3324	18	18	36			
UPPSALA LÄN	60	150	221	63	16	6	4		265	255	520	3	5	8			
SÖDERMANLANDS LÄN	97	187	257	57	24	15	4		332	309	641	6	2	8			
ÖSTERGÖTLANDS LÄN	141	252	294	75	37	13	5	1	417	401	818	6	4	10			
JÖNKÖPINGS LÄN	78	106	180	43	18	15	6		228	218	446	2		2			
KRONBERGS LÄN	54	75	73	19	10	3	1		129	106	235	1	1	2			
KALMAR LÄN	91	104	140	33	17	7	4		195	201	396		3	3			
GOTLANDS LÄN	27	54	42	16	8		2		69	80	149						
BLEKINGE LÄN	57	80	103	36	9	3	2		144	146	290		2	2			
KRISTIANSTADS LÄN	80	129	168	44	27	10	5		234	229	463	2	7	9			
MALMÖHUS LÄN	218	357	487	134	56	36	2		683	607	1290	6	3	9			
HALLANDS LÄN	47	75	77	15	8	4	1		124	103	227		2	2			
GÖTEB. O. BOHUS LÄN	194	316	502	170	83	31	13	1	643	667	1310	6	5	11			
ÄLVSBORGS LÄN	96	160	225	55	31	17	3	1	297	291	588	5	4	9			
SKARABORGS LÄN	123	125	171	36	16	11	6		260	228	488		1	1			
VÄRMLANDS LÄN	120	187	248	57	18	18	6		324	330	654	3	3	6			
ÖREBRO LÄN	111	215	235	67	17	12	2		333	326	659	5	4	9			
VÄSTMANLANDS LÄN	113	211	248	64	31	8	5		381	299	680	3	1	4			
KÖPPARBERGS LÄN	109	277	327	89	28	19	7		435	421	856	5	3	8			
GÄVLEBORGS LÄN	151	325	424	118	53	18	6		595	500	1095	9	4	13			
VÄSTERNORRLANDS LÄN	121	229	355	104	34	22	4		428	441	869	11	5	16			
JÄMTLANDS LÄN	47	115	223	44	18	14	3	1	254	211	465	2	3	5			
VÄSTERBOTTENS LÄN	64	169	299	73	22	8	2		311	326	637	3	1	4			
NORRBOTTENS LÄN	104	220	316	89	39	14	9		389	402	791	5	5	10			
SAMTLIGA LÄN	2610	4901	7111	1954	800	383	126	6	9129	8762	17891	101	86	187			
STORSTADSOMRÅDEN																	
STOR-STOCKHOLM	256	675	1312	413	153	73	19	1	1470	1432	2902	16	18	34			
STOR-GÖTEBJÖRG	162	284	465	157	77	34	13		582	610	1192	5	6	11			
STOR-MALMÖ	114	193	300	88	37	23	1		392	364	756	3	1	4			
DE STÖRSTA KOMMUNERNA																	
BORÅS	20	50	65	21	9	4	1		87	83	170	2		2			
ESKILSTUNA	33	50	78	21	7	3	1		102	91	193	1	1	2			
GÄVLE	26	58	83	29	8	6			97	113	210	1		1			
GÖTEBORG	122	194	359	136	67	28	12		443	475	918	5	4	9			
HELSINGBORG	36	56	78	24	11	4	1		109	101	210		2	2			
JÖNKÖPING	15	13	33	15	4	3			51	32	83	1		1			
KARLSTAD	13	40	61	12	6	1	1		81	53	134	1	1	2			
LINKÖPING	15	54	70	19	11	3	2		89	85	174	1	1	2			
MALMÖ	74	120	200	63	29	13	1		255	245	500	1	1	2			
NORRKÖPING	45	73	94	25	9	5	1	1	123	130	253	2		2			
SKELLEFTEÅ	10	40	74	18	5	1			78	70	148						
SOLNA	10	32	80	16	7	1	1		82	65	147	3		3			
STOCKHOLM	145	384	765	248	104	50	16	1	851	862	1713	9	13	22			
SUNDSVALL	29	64	108	36	13	4	1		122	133	255	3	1	4			
SÖDERTÄLJE	14	45	94	19	11	1	1		85	100	185	1		1			
UPPSALA	21	66	115	46	10	5	2		139	126	265	2	3	5			
VÄSTERÅS	36	74	107	31	15	3	2		150	118	268	1		1			
ÖREBRO	31	71	90	28	6	4	1		115	116	231		1	1			

1) ENLIGT INDELNING 1.1.1968

Tabell 3.3 Levande födda och dödfödda utom äktenskapet efter kön och moderns ålder länsvis m m 1969¹
 Illegitimate live and still births by sex and age of mother by county etc

LÄN STORSTADSOMRÅDE DE STÖRSTA KOMMUNERNA	LEVANDE FÖDDA								DÖDFÖDDA					
	MODERNES ÅLDER								KÖN		SUMMA	M	KV	SUMMA
	-17	18-19	20-24	25-29	30-34	35-39	40-44	45-	M	KV				
LÄN														
STOCKHOLMS LÄN	218	614	1446	539	212	91	22		1611	1531	3142	18	17	35
UPPSALA LÄN	55	138	280	57	24	11	4		302	267	569	2		2
SÖDERMANLANDS LÄN	80	165	232	52	21	7	2		293	266	559	2	3	5
ÖSTERGÖTLANDS LÄN	123	242	313	90	24	13	7		409	403	812	3	4	7
JÖNKÖPINGS LÄN	65	140	178	39	19	6	3	1	212	239	451		1	1
KRONBERGS LÄN	48	62	84	21	7	6	1		119	110	229		3	3
KALMAR LÄN	68	123	146	43	10	9	2		197	204	401	1	1	2
GÖTLANDS LÄN	24	41	51	19	5	6	2		70	78	148	1	1	2
BLEKINGE LÄN	40	92	96	28	11	9	2		142	136	278		1	1
KRISTIANSTADS LÄN	83	136	155	46	18	11	1		253	197	450	3	1	4
MALMÖHUS LÄN	190	340	553	183	83	35	11		697	698	1395	10	4	14
HALLANDS LÄN	28	62	79	24	6	6	2		113	94	207	4	2	6
GÖTEB. O. BOHUS LÄN	157	319	513	193	85	34	10		732	579	1311	8	5	13
ÄLVSBERGS LÄN	91	180	274	74	26	10	4		361	298	659	6		6
SKARABORGS LÄN	80	133	178	43	16	7	4		244	217	461			
VÄRMLANDS LÄN	89	189	242	76	37	13	2		341	307	648	1	4	5
ÖREBRO LÄN	97	175	240	70	22	15	5		310	314	624	1	2	3
VÄSTMANLANDS LÄN	78	171	299	82	25	15	3		358	315	673	4	8	12
KÖPPARBERGS LÄN	104	227	327	77	24	11	7		404	373	777	5	7	12
GÄVLEBORGS LÄN	124	263	489	124	46	16	3		571	494	1065	2	4	6
VÄSTERNORRLANDS LÄN	70	181	363	106	36	15	4		404	371	775	6	3	9
JÄMTLANDS LÄN	39	93	227	65	18	10	7	1	247	213	460	2	1	3
VÄSTERBOTTENS LÄN	48	134	291	64	31	13	4		301	284	585	1	3	4
NORRBOTTENS LÄN	89	221	376	95	32	20	4	1	448	390	838	7	3	10
SAMTLIGA LÄN	2088	4441	7432	2210	838	389	116	3	9139	8378	17517	87	78	165
STORSTADSOMRÅDEN														
STOR-STOCKHOLM	186	519	1269	490	190	85	18		1424	1333	2757	16	15	31
STOR-GÖTEBORG	140	291	487	187	82	34	9		682	548	1230	8	3	11
STOR-MALMÖ	95	194	349	125	55	25	8		422	429	851	4	3	7
DE STÖRSTA KOMMUNERNA														
BORÅS	18	35	80	24	5	3	1		86	80	166	1		1
ESKILSTUNA	24	54	72	20	6	4	2		92	90	182		2	2
GÄVLE	22	59	84	16	9	2			112	80	192	1		1
GÖTEBORG	94	206	378	143	64	28	8		518	403	921	8	3	11
HELSINGBORG	26	55	67	20	18	5	1		99	93	192	2	1	3
JÖNKÖPING	8	26	51	14	6	1	1		45	62	107			
KARLSTAD	26	30	76	28	5	2	1		83	85	168	1		1
LINKÖPING	18	39	90	20	9	8			106	78	184	1	1	2
MALMÖ	54	122	216	82	39	19	8		263	277	540	3	1	4
NORRKÖPING	31	73	90	27	11	6	2		127	113	240		1	1
SKELLEFTEÅ	5	28	70	9	5		2		65	54	119			
SOLNA	9	24	64	25	6	6	3		64	73	137	1		1
STOCKHOLM	95	265	662	269	116	51	10		738	730	1468	8	10	18
SUNDSVALL	19	47	99	33	9	2	3		109	103	212	1		1
SÖDERTÄLJE	11	39	84	29	12	3	1		80	99	179		2	2
UPPSALA	21	70	156	35	15	5	3		160	145	305	1		1
VÄSTERÅS	24	64	142	49	11	6	2		177	121	298	1	5	6
ÖREBRO	22	54	96	36	15	6	2		113	118	231		1	1

Tabell 3.4 Levande födda och dödfödda utom äktenskapet efter kön och moderns ålder länsvis m m 1970¹

Illegitimate live and still births by sex and age of mother by county etc

LÄN STORSTADSOMRÅDE DE STÖRSTA KOMMUNERNA	LEVANDE FÖDDA								DÖDFÖDDA					
	MODERNES ÅLDER								KÖN		SUMMA	M	KV	SUMMA
	-17	18-19	20-24	25-29	30-34	35-39	40-44	45-	M	KV				
LÄN														
STOCKHOLMS LÄN	245	604	1950	783	293	103	35		2055	1958	4013	23	15	38
UPPSALA LÄN	54	122	349	97	32	11	6		361	310	671	5		5
SÖDERMANLANDS LÄN	73	146	263	89	33	11	2		328	289	617	3	3	6
ÖSTERGÖTLANDS LÄN	126	223	431	129	54	18	6	1	516	472	988	4	4	8
JÖNKÖPINGS LÄN	95	146	206	58	16	10	4		299	236	535	3	1	4
KRONOBERGS LÄN	47	71	112	25	12	8	5		135	145	280	2	4	6
KALMAR LÄN	62	110	181	41	19	6	1		222	198	420	6	2	8
GOTLANDS LÄN	22	40	63	15	13	1			73	81	154	3		3
BLEKINGE LÄN	49	88	128	46	16	7	5		167	172	339		2	2
KRISTIANSTADS LÄN	63	140	216	64	26	16	3		252	276	528		4	4
MALMÖHUS LÄN	190	334	561	210	71	29	8	1	717	687	1404	8	7	15
HALLANDS LÄN	44	75	108	25	13	4	2		134	137	271	3	2	5
GÖTEB. O. BOHUS LÄN	156	280	659	250	98	38	14	3	767	731	1498	3	6	9
ÄLVSBERGS LÄN	101	202	309	110	27	15	7		372	399	771	1	4	5
SKARABORGS LÄN	100	163	205	58	12	9	7		274	280	554	1		1
VÄRMLANDS LÄN	86	170	314	92	29	15	8		357	357	714	3	1	4
ÖREBRO LÄN	99	164	345	92	36	18	2	1	398	357	755	6	6	12
VÄSTMANLANDS LÄN	91	175	354	98	31	17	8		394	380	774	5	4	9
KOPPARBERGS LÄN	119	185	395	128	47	13	6		461	432	893	1	4	5
GÄVLEBORGS LÄN	159	252	482	164	54	31	5	1	573	575	1148	3	8	11
VÄSTERNORRLANDS LÄN	101	209	419	117	50	23	8		453	474	927	6	4	10
JÄMTLANDS LÄN	35	62	240	97	35	7	3		228	251	479	2	2	2
VÄSTERBOTTENS LÄN	42	121	332	89	30	10	7		313	318	631	1	3	4
NORRBOTTENS LÄN	80	215	427	99	43	23	4		454	437	891	4	3	7
SAMTLIGA LÄN	2239	4297	9049	2976	1090	443	154	7	10303	9952	20255	94	89	183
STORSTADSOMRÅDEN														
STOR-STOCKHOLM	188	512	1725	709	263	96	32		1800	1725	3525	17	14	31
STOR-GÖTEBORG	135	266	626	245	93	38	14	2	724	695	1419	3	5	8
STOR-MALMÖ	113	204	362	146	45	16	3	1	454	436	890	6	1	7
DE STÖRSTA KOMMUNERNA														
BORÅS	22	36	88	34	7	6	1		100	94	194		1	1
ESKILSTUNA	27	56	78	32	15	6			124	90	214	1	1	2
GÄVLE	21	36	104	38	17	6	1		114	109	223	1	1	2
GÖTEBORG	98	180	476	186	65	28	14	2	530	519	1049	2	4	6
HELSINGBORG	26	45	71	28	9	7	2		88	100	188		3	3
JÖNKÖPING	16	35	52	22	7	7			75	64	139	2		2
LINKÖPING	18	40	84	29	9	4	1		103	82	185	2	1	3
LULEÅ	20	44	113	23	7	7			108	107	215	1		1
MALMÖ	75	135	218	105	33	11	3		300	280	580	5	1	6
NORRKÖPING	36	57	138	45	16	4	2	1	149	150	299	2	2	4
SKELLEFTEÅ	9	22	68	20	6		2		62	65	127		1	1
SOLNA	5	15	69	29	11	8	3		74	66	140	1	2	3
STOCKHOLM	107	240	838	400	155	54	19		924	889	1813	8	9	17
SUNDSVALL	27	55	118	37	10	5	5		130	127	257	1	2	3
SÖDERTÄLJE	18	34	109	37	10	1	1		108	102	210	6		6
UPPSALA	23	45	185	58	21	7	5		179	165	344	1		1
VÄSTERÅS	37	75	153	47	14	8	3		169	168	337	2	3	5
ÖREBRO	25	47	129	38	13	9		1	135	127	262	1	2	3

1) ENLIGT INDELNING 1.1.1970

Tabell 3.5 Levande födda och dödfödda utom äktenskapet efter kön och moderns ålder länsvis m m 1971
 Illegitimate live and still births by sex and age of mother by county etc

LÄN STORSTADSOMRÅDE DE STÖRSTA KOMMUNERNA	LEVANDE FÖDDA								DÖDFÖDDA									
	MODERNENS ÅLDER								KÖN		SUMMA	M	KV	SUMMA				
	-17	18-19	20-24	25-29	30-34	35-39	40-44	45-	M	KV								
LÄN																		
STOCKHOLMS LÄN	274	750	2603	1177	327	137	35		2707	2596	5303	21	20	41				
UPPSALA LÄN	79	172	455	143	37	11	4	1	474	428	902	3	1	4				
SJÖDERMANLANDS LÄN	82	186	380	93	31	10	4		420	366	786	6		6				
ÖSTERGÖTLANDS LÄN	133	264	497	174	45	17	4		588	546	1134	5	5	10				
JÖNKÖPINGS LÄN	95	165	251	76	26	12	1		306	320	626		3	3				
KRONÖBERGS LÄN	54	87	125	43	13	9	4		167	168	335		3	3				
KALMAR LÄN	55	121	210	77	20	8	4		245	250	495	2	1	3				
GÖTLANDS LÄN	18	50	92	24	9	4			110	87	197		1	1				
BLEKINGE LÄN	43	83	165	42	21	6	2		178	184	362	4	2	6				
KRISTIANSTADS LÄN	76	160	214	80	29	10	2	1	306	266	572	3	1	4				
MALMÖHUS LÄN	193	342	680	286	113	37	8	1	887	773	1660	6	6	12				
HALLANDS LÄN	39	72	152	40	22	10	1		177	159	336	2	1	3				
GÖTEB. O. BOHUS LÄN	161	368	816	309	132	58	14	3	952	909	1861	7	9	16				
ÄLVSBORGS LÄN	96	201	350	120	40	9	9		420	405	825	3	5	8				
SKARABORGS LÄN	84	144	269	66	25	12	3		291	312	603	3	1	4				
VÄRMLANDS LÄN	102	217	380	144	35	21	7	3	491	418	909	5	9	14				
ÖREBRO LÄN	81	182	440	142	59	21	3	1	464	465	929	1	4	5				
VÄSTMANLANDS LÄN	83	224	479	162	60	17	8		526	507	1033	2	6	8				
KUPPARBERGS LÄN	90	181	495	165	47	16	2	1	521	476	997	4	2	6				
GÄVLEBORGS LÄN	129	250	663	246	62	21	5	1	717	660	1377	4	6	10				
VÄSTERNORRLANDS LÄN	94	213	485	187	42	22	7	1	531	520	1051	2	5	7				
JÄMTLANDS LÄN	38	80	276	117	35	12	4	1	265	298	563	3	3	6				
VÄSTERBOTTENS LÄN	49	117	401	149	49	14	4		403	380	783	5	1	6				
NORRBOTTENS LÄN	109	236	563	154	47	26	7		562	580	1142	3	4	7				
SAMTLIGA LÄN	2257	4865	11441	4216	1326	520	142	14	12708	12073	24781	94	99	193				
STORSTADSOMRÅDEN																		
STOR-STOCKHOLM	239	645	2314	1089	299	121	30		2412	2325	4737	19	18	37				
STOR-GÖTEBORG	159	335	762	290	131	52	15	3	913	834	1747	6	7	13				
STOR-MALMÖ	109	190	453	192	70	22	5	1	559	483	1042	5	3	8				
DE STÖRSTA KOMMUNERNA																		
BJRÅS	22	60	113	38	10	2	1		110	136	246	2	1	3				
ESKILSTUNA	34	71	160	39	11	6	1		181	141	322	2		2				
GÄVLE	25	60	190	56	12	5	1	1	178	172	350	2	1	3				
GÖTEBORG	110	243	591	226	101	39	12	1	698	625	1323	4	4	8				
HELSINGBORG	27	56	92	49	17	6	2		140	109	249	1	2	3				
JÖNKÖPING	29	64	106	32	14	9			121	133	254		1	1				
KARLSTAD	16	47	104	66	9	7	2		137	114	251	1	2	3				
LINKÖPING	30	71	145	60	14	6	2		174	154	328		2	2				
MALMÖ	64	110	285	139	46	14	3	1	358	304	662	4	2	6				
NORRKÖPING	33	84	177	53	18	6	2		178	195	373	2	2	4				
SKELLEFTEÅ	9	28	91	20	9	1			85	73	158	2	1	3				
STOCKHOLM	100	295	1033	523	166	65	18		1131	1069	2200	12	12	24				
SUNDSVALL	21	60	154	60	11	4	1		172	139	311	1	1	2				
SÖDERTÄLJE	26	57	171	55	19	14	2		182	162	344	1	2	3				
UPPSALA	36	74	278	100	20	4	2	1	261	254	515	1	1	2				
VÄSTERÅS	26	99	233	84	33	3	5		244	239	483	1	5	6				
ÖREBRO	24	63	197	71	24	10	2	1	194	198	392	1	1	2				
ÖRNSKÖLDSVIK	19	30	71	23	11	5	2		75	86	161		2	2				

Tabell 3.6 Levande födda och dödfödda efter kön och moderns ålder i A-regioner 1971

A-REGION	LEVANDE FÖDDA								DÖDFÖDDA					
	MODERNES ÅLDER								KÖN		SUMMA	M	KV	SUMMA
	-17	18-19	20-24	25-29	30-34	35-39	40-44	45-	M	KV				
01 STOCKHOLM/SÖDERTÄLJE	294	995	7473	9170	3362	983	210	9	11584	10912	22496	90	86	176
02 NORRTÄLJE	5	35	194	165	57	19	11	1	251	236	487			
03 ENKÖPING	21	55	279	219	94	26	6		373	327	700	1	1	2
04 UPPSALA	46	117	963	1116	349	97	21		1362	1348	2710	11	8	19
05 NYKÖPING	13	49	292	327	128	39	13	1	425	437	862	4	3	7
06 KATRINEHOLM	22	70	338	274	85	48	7	1	419	426	845	4	3	7
07 ESKILSTUNA	43	124	688	502	185	66	13	1	878	744	1622	8	3	11
08 MJÖLBY/MOTALA	41	65	437	389	152	69	16	1	626	544	1170	7	4	11
09 LINKÖPING	43	115	658	714	303	103	16	1	1048	905	1953	12	10	22
10 NORRKÖPING	56	165	830	752	286	115	23	1	1133	1095	2228	16	8	24
11 JÖNKÖPING	43	113	645	722	313	106	20	2	1043	921	1964	12	8	20
12 TRANÅS	16	27	142	133	68	31	7		227	197	424	1		1
13 EKSJÖ/NÄSSJÖ/VETLANDA	28	72	447	408	162	70	15	2	597	607	1204	4	9	13
14 VÄRNAMO	29	72	328	337	164	63	15		513	495	1008	3	4	7
15 LJUNGBY	18	43	183	175	79	26	15		284	255	539	1	1	2
16 VÄXJÖ	44	107	667	654	271	109	24	1	967	910	1877	8	11	19
17 VÄSTERVIK	10	31	212	175	67	20	5		255	265	520	2	4	6
18 HULTSFRED/VIMMERBY	9	28	173	145	61	31	9		226	230	456	6	3	9
19 OSKARSHAMN	19	39	226	221	103	38	8	1	313	342	655	3	2	5
20 KALMAR/NYBRO	22	85	542	495	225	63	17	1	775	675	1450	10	6	16
21 VISBY	18	65	268	244	101	49	7	1	382	371	753	5	2	7
22 KARLSKRONA	24	62	421	409	175	74	14	1	599	581	1180	2	4	6
23 KARLSHAMN	26	71	310	336	175	36	14		470	498	968	6	4	10
24 KRISTIANSTAD	26	93	466	463	165	65	20	2	662	638	1300	4	5	9
25 HÄSLEHOLM	25	64	332	297	149	44	9		514	406	920	3	6	9
26 ÄNGELHOLM	17	35	191	195	92	39	10		322	257	579	5	2	7
27 HELSINGBORG/LANDSKRONA	65	189	978	1083	367	134	31	2	1464	1385	2849	16	11	27
28 MALMÖ/LUND/TRELLEBORG	118	312	2257	2613	1046	315	54	2	3523	3194	6717	29	17	46
29 YSTAD/SIMRISHAMN	28	59	248	265	135	33	14		409	373	782	6	1	7
30 ESLÖV	12	45	207	219	111	37	5		335	301	636	7	3	10
31 HALMSTAD	22	73	401	506	211	81	13	1	673	635	1308	9	6	15
32 FALKENBERG/VARBERG	19	65	327	389	160	64	15		543	496	1039	5	7	12
33 GÖTEBORG	188	610	3944	4157	1759	542	100	11	5873	5438	11311	37	34	71
34 UDDEVALLA	23	94	483	493	205	85	23	1	697	710	1407	8	10	18
35 TROLLHÄTTAN/VÄNERSBORG	36	89	504	501	209	62	23	1	746	679	1425	5	10	15
36 BORÅS	47	177	868	876	347	124	38	3	1275	1205	2480	13	7	20
37 LIDKÖPING/SKARA	30	63	388	379	158	64	23	2	559	548	1107	4	1	5
38 FALKÖPING	16	27	193	186	91	40	6		290	269	559		1	1
39 SKÖVDE	22	80	338	372	146	50	12		530	490	1020	2	4	6
40 MARIESTAD	19	33	224	168	81	29	9		285	278	563	1	4	5
41 KRISTINEHAMN	24	57	215	207	83	33	8	1	325	303	628	3	4	7
42 KARLSTAD	58	149	661	743	284	126	28	3	1077	975	2052	6	8	14
43 SÄFFLE/ÄMÅL	23	51	244	194	117	37	11	1	338	340	678	1	3	4
44 ARVIKA	16	43	178	157	66	34	9		267	236	503	3	2	5
45 ÖREBRO	52	144	952	982	316	103	21	2	1314	1258	2572	9	5	14
46 KARLSKOGA	19	49	269	226	90	23	5	1	338	344	682		3	3
47 LINDEBERG	19	53	222	186	91	31	8	1	304	307	611	2	3	5
48 VÄSTERÅS	41	175	881	870	346	91	25		1266	1163	2429	8	10	18
49 KÖPING	26	66	292	276	81	33	7		415	366	781	2	5	7
50 FAGERSTA	16	31	144	124	50	28	2		190	205	395		1	1

Live and still births by sex and age of mother in regions of co-operating communes

A-REGION	LEVANDE FÖDDA								DÖDFÖDDA					
	MODERNIS ÅLDER								KÖN		SUMMA	M	KV	SUMMA
	-17	18- 19	20- 24	25- 29	30- 34	35- 39	40- 44	45-	M	KV				
51 SALA	7	35	138	143	60	21	9		206	207	413	2	1	3
52 BORLÄNGE/FALUN	45	99	632	558	241	100	29		874	830	1704	9	7	16
53 AVESTA/HEDEMORA	16	45	195	155	69	25	8	1	262	252	514	3	1	4
54 LUDVIKA	17	60	238	148	86	30	7		294	292	586	2	1	3
55 MORA	13	26	166	180	83	43	6		261	256	517	5	2	7
56 GÄVLE/SANDVIKEN	70	177	889	737	301	106	25	4	1167	1142	2309	12	9	21
57 BOLLNÄS/SÖDERHAMN	43	84	311	271	135	60	15		481	438	919	4	2	6
58 HUDIKSVALL/LJUSDAL	32	52	278	288	123	62	12		422	425	847	4	3	7
59 SUNDSVALL	47	137	558	581	246	65	19	2	870	785	1655	6	4	10
60 HÄRNÖSAND/KRAMFORS	18	38	181	213	70	32	8		289	271	560	5		5
61 SOLLEFTEÅ	8	23	89	87	40	16	5		130	138	268	1		1
62 ÖRNSKÖLDSVIK	19	36	232	280	126	53	10	1	383	374	757	1	4	5
63 ÖSTERSUND	40	90	495	489	217	95	32	3	722	739	1461	5	11	16
64 UMEÅ	21	62	556	588	244	79	29	2	828	753	1581	4		4
65 SKELLEFTEÅ	16	43	320	344	187	72	21		543	460	1003	5	2	7
66 LYCKSELE	12	28	123	160	84	33	9		233	216	449	1		1
67 PITEÅ	22	51	219	229	88	61	10	1	345	336	681	3	2	5
68 LULEÅ/BODEN	40	97	492	500	220	79	18	1	757	690	1447	5	5	10
69 HAPARANDA/KALIX	14	39	137	109	78	30	15	1	226	197	423	3	1	4
70 KIRUNA/GÄLLIVARE	35	98	344	258	155	79	16	1	497	489	986	3	6	9
HELA RIKET	2432	6851	39716	41527	16774	5769	1338	77	59074	55410	114484	487	418	905

Tabell 3.7 Levande födda och dödfödda efter bördor, kön och moderns ålder 1971

Single, multiple, live and still births by sex and age of mother

MODERNERS ÅLDER	ENSAMFÖDDA		TVILLINGAR				MINST TRILLINGAR				SAMTLIGA FÖDDA					
	LEVANDE FÖDDA		DÖD- FÖDDA		LEVANDE FÖDDA		DÖD- FÖDDA		LEVANDE FÖDDA		DÖD- FÖDDA		LEVANDE FÖDDA		DÖD- FÖDDA	
	M	KV	M	KV	M	KV	M	KV	M	KV	M	KV	M	KV	M	KV
12	1	1											1	1		
13		1												1		
14	14	14											14	14		
15	73	59	1			2							73	61	1	
16	337	256	3	1	2	6							339	302	3	1
17	811	801	5	4	5	9							816	810	5	4
18	1364	1376	9	12	17	22		1					1381	1398	9	13
19	2093	1942	15	14	18	19	1						2111	1961	16	14
20	2780	2592	18	15	22	12	1	3					2802	2604	19	18
21	3563	3253	28	19	44	55		1	5	1			3612	3309	28	20
22	4191	3959	34	34	67	70	3	2					4258	4029	37	36
23	4726	4405	37	25	60	67	3	6					4786	4472	40	31
24	4955	4734	26	27	88	67	8	3					5043	4801	34	30
25	5262	4858	31	27	83	75	1	5			3		5345	4936	32	32
26	4703	4518	32	32	91	81	2	2	2	1			4796	4600	34	34
27	4528	4061	25	29	78	100	4	2					4606	4161	29	31
28	3659	3409	31	23	78	65	5	2					3737	3474	36	25
29	2992	2774	14	24	55	50	1	2			1	2	3047	2825	17	26
30	2361	2205	20	10	45	50	2	1					2406	2255	22	11
31	1992	1875	16	15	47	36		1					2039	1911	16	16
32	1687	1595	21	14	34	43	3						1721	1638	24	14
33	1336	1269	13	6	26	17	1				2	1	1362	1288	14	7
34	1094	1009	7	11	27	24	5						1121	1033	12	11
35	851	856	10	4	14	26							865	882	10	4
36	698	690	4	9	21	15	2						719	705	6	9
37	515	500	9	9	7	14		1					522	514	9	10
38	441	392	11	4	20	8							461	400	11	4
39	341	343	4	5	13	4	1						354	347	5	5
40	250	243	4	7	7	3							257	246	4	7
41	155	171	2	3									155	171	2	3
42	135	106	3		6	2							141	108	3	
43	88	78	4	1	2	2							90	80	4	1
44	43	45	2	1	1	1							44	46	2	1
45	28	16											28	16		
46	12	7	1										12	7	1	
47	5	1											5	1		
48	3	2											3	2		
49		1	2											1	2	
52	1												1			
OKÄNT ¹	1												1			
SUMMA	58089	54457	442	385	978	945	43	32	7	8	2	1	59074	55410	487	418
FEMÅRSKLASSER																
-19	4693	4490	33	31	42	58	1	1					4735	4548	34	32
20-24	20215	18943	143	120	281	271	15	15	5	1			20501	19215	158	135
25-29	21144	19620	133	135	385	371	13	13	2	5	2		21531	19996	148	148
30-34	8470	7953	77	56	179	170	11	2			2	1	8649	8125	88	59
35-39	2846	2781	38	31	75	67	3	1					2921	2848	41	32
40-44	671	643	15	12	16	8							687	651	15	12
45-49	48	27	3										48	27	3	
50-	1												1			
OKÄNT ¹	1												1			
SUMMA	58089	54457	442	385	978	945	43	32	7	8	2	1	59074	55410	487	418

1) FÖR ETT LEVANDE FÖTT BARN SAKNAS UPPGIFT OM MODERNERS FÖDELSEDATUM. I ÖVRIGA TABELLER DÄR REDOVISNING FÖREKOMMER EFTER MODERNERS FÖDELSEÅR ELLER ÅLDER REDOVISAS FÖDELSEN SOM OM MODERN VAR 45 ÅR ELLER MERA UTOM I TABELL 3.8. BARNET HAR ANTAGITS VARA FÖTT UTOM ÄKTENSKAPET OCH MODERN SVENSK MEDBORGARE.

Tabell 3.8 Levande födda och dödfödda efter bördor, kön och moderns födelseår 1971

Single, multiple, live and still births by sex and year of birth of mother

MODERNS FÖDELSEÅR	ENSAMFÖDDA		TVILLINGAR				MINST TRILLINGAR				SAMTLIGA FÖDDA					
	LEVANDE FÖDDA		DÖD- FÖDDA		LEVANDE FÖDDA		DÖD- FÖDDA		LEVANDE FÖDDA		DÖD- FÖDDA		LEVANDE FÖDDA		DÖD- FÖDDA	
	M	KV	M	KV	M	KV	M	KV	M	KV	M	KV	M	KV	M	KV
1959		1														1
1958	1	1											1	1		
1957	2	4											2	4		
1956	40	32	1										40	32	1	
1955	170	136		1	2	2							172	138		1
1954	530	542	4	2	2	10							532	552	4	2
1953	1088	1095	8	8	11	13							1099	1108	8	8
1952	1759	1664	11	12	21	24			1				1780	1688	11	13
1951	2442	2228	18	15	21	13	2	2					2463	2241	20	17
1950	3089	2985	21	15	23	39	2	2	5	1			3117	3025	21	17
1949	3915	3527	32	31	65	54	3	2					3980	3581	35	33
1948	4482	4224	30	22	52	80	1	3					4534	4304	31	25
1947	4834	4580	38	33	82	56	3	5					4916	4636	41	38
1946	5090	4816	30	27	79	71	7	1					5169	4887	37	28
1945	5097	4707	28	29	83	78	3	6	2	4			5182	4789	31	35
1944	4628	4329	32	27	90	94	2	2					4718	4423	34	29
1943	4148	3723	22	29	83	86	5	2					4231	3809	27	31
1942	3344	3115	28	20	63	49	3	3		1	2		3407	3165	33	23
1941	2651	2478	15	18	52	53	1						2703	2531	16	18
1940	2100	2036	23	12	51	54	1	2					2151	2090	24	14
1939	1866	1711	11	16	35	31	2						1901	1742	13	16
1938	1524	1452	21	13	34	30	2						1558	1482	23	13
1937	1204	1152	9	5	25	24	3		2		1		1229	1178	12	6
1936	996	920	11	9	20	18	2						1016	938	13	9
1935	730	752	5	5	14	24							744	776	5	5
1934	618	601	6	11	14	15	2	1					632	616	8	12
1933	463	439	6	8	11	9							474	448	6	8
1932	400	368	13	3	22	7	1						422	375	14	3
1931	278	297	2	7	8	4							286	301	2	7
1930	217	217	4	4	6	2							223	219	4	4
1929	144	127	2	1	5	1							149	128	2	1
1928	104	95	4		3	3							107	98	4	
1927	65	58	3	2	1	1							66	59	3	2
1926	36	30	1										36	30	1	
1925	18	9	1										18	9	1	
1924	8	3											8	3		
1923	5	1											5	1		
1922	1	2	1										1	2	1	
1921				1												1
1918	1												1			
OKÄNT	1												1			
SUMMA	58089	54457	442	385	978	945	43	32	7	8	2	1	59074	55410	487	418
FEMÅRSKLASSER																
-1957	43	38	1										43	38	1	
1956-1952	5989	5665	41	38	57	62	2	3					6046	5727	43	41
1951-1947	21410	20132	151	128	301	300	14	13	5	1			21716	20433	165	141
1946-1942	19868	18352	125	123	371	360	14	13	2	5	2		20241	18717	141	136
1941-1937	7690	7271	75	55	165	157	10	2		2		1	7855	7430	85	58
1936-1932	2489	2457	32	34	69	59	3	1					2558	2516	35	35
1931-1927	566	527	14	7	15	7							581	534	14	7
1926-1922	32	15	3										32	15	3	
1921-	1												1			
OKÄNT	1												1			
SUMMA	58089	54457	442	385	978	945	43	32	7	8	2	1	59074	55410	487	418

1) FÖR ETT LEVANDE FÖTT BARN SAKNAS UPPGIFT OM MODERNS FÖDELSEDATUM. I ÖVRIGA TABELLER DÄR REDOVISNING FÖREKOMMER EFTER MODERNS FÖDELSEÅR ELLER ÅLDER REDOVISAS FÖDELSEN SOM OM MODERN VAR 45 ÅR ELLER MERA UTOM I TABELL 3.7. BARNET HAR ANTAGITS VARA FÖTT UTOM ÄKTENSKAPET OCH MODERN SVENSK MEDBORGARE.

Tabell 3.9 Levande födda och dödfödda i bestående äktenskap efter moderns ålder och äktenskapets varaktighet 1971

Live and still births of present marriage by age of mother and duration of marriage

ÄKTENSKAPETS VARAKTIGHET	LEVANDE FÖDDA EFTER MODERNIS ÅLDER								SUMMA	DÖDFÖDDA EFTER MODERNIS ÅLDER								SUMMA
	-17	18- 19	20- 24	25- 29	30- 34	35- 39	40- 44	45-		-17	18- 19	20- 24	25- 29	30- 34	35- 39	40- 44	45-	
0 MÅN	5	41	109	52	22	9	4		242		1	1			1		3	
1 "	18	100	270	111	47	17	7		570			3			1		4	
2 "	26	174	520	173	50	20	5	1	969	1	5	13	4				23	
S:A 0-2 MÅN	49	315	899	336	119	46	16	1	1781	1	6	17	4		2		30	
3 MÅN	25	226	866	326	63	23	5	1	1535		4	10	1	3	2		20	
4 "	26	295	1443	525	129	45	9		2472		3	10	6	2	1		22	
5 "	11	239	1631	739	153	46	7		2826		1	17	6				24	
S:A 3-5 MÅN	62	760	3940	1590	345	114	21	1	6833		8	37	13	5	3		66	
6 MÅN	9	119	1017	545	138	44	5		1877			5	2	1			8	
7 "	5	53	515	248	70	23	5		919		1	2		1			4	
8 "	9	58	489	234	51	7	4		852		1	3	1	3			8	
S:A 6-8 MÅN	23	230	2021	1027	259	74	14		3648		2	10	3	5			20	
9 MÅN	9	77	604	328	98	18	5		1139			2	3				5	
10 "	8	57	628	344	77	31	3	1	1149			4	2	2			8	
11 "	3	51	546	334	86	17	2	1	1040			3	2	2			7	
S:A 9-11 MÅN	20	185	1778	1006	261	66	10	2	3328			9	7	4			20	
S:A 0-11 MÅN	154	1490	8638	3959	984	300	61	4	15590	1	16	73	27	14	5		136	
1 ÅR	17	373	6216	3815	740	179	44	1	11385		3	45	44	11	5	1	109	
2 "	2	99	5179	4472	757	200	47	2	10758			40	22	9	1	1	73	
3 "		19	4141	5508	1016	208	39	2	10933	1		25	34	5	1		66	
4 "		4	2419	6019	1215	222	42		9921			19	42	15	1	1	78	
5 "			1161	5036	1397	223	36	2	7855			3	30	15	5		53	
6 "			380	3564	1541	222	39	3	5749			17	13	1	1		32	
7 "			57	2336	1554	261	35		4243			16	11	2			29	
8 "			7	1348	1450	263	22	1	3091			10	9	2	1		22	
9 "			1	710	1377	295	28		2411			5	13	6	1		25	
10 "			2	287	1135	297	44	3	1768			5	11	1			17	
11 "				104	838	359	46	1	1348			1	4	3	5		13	
12 "				15	624	386	47		1072				2	5			7	
13 "				6	370	391	54		821				7	2	2		11	
14 "				1	206	374	61	3	645				2	5	2	1	10	
15 "				1	123	307	58	1	490						3		3	
16 "				1	37	273	69	2	382						6	3	9	
17 "					6	204	71		281						4	1	5	
18 "					1	132	79	3	215						2	2	4	
19 "					3	67	63	3	136									
20- "					1	55	202	31	289						3	2	2	7
S:A 1-	19	495	19563	33223	14391	4918	1126	58	73793	1	3	132	226	127	58	23	3	573
VIGSELÅR OKÄNT	2	1	5	5	6	2			21									
SUMMA	175	1986	28206	37187	15381	5220	1187	62	89404	2	19	205	253	141	63	23	3	709

3 FÖDDA

59

Tabell 3.10 Levande födda och dödfödda i bestående äktenskap (ingångna 1950 eller senare) efter barnets ordningsnummer och föräldrarnas vigselår 1971

Live and still births of present marriage (contracted 1950 or later) by birth order of child and year of parents' marriage

FÖRÄLDRARNAS VIGSELÅR	BARNETS ORDNINGSNUMMER ¹							SUMMA
	1	2	3	4	5	6	7-	
LEVANDE FÖDDA								
1971	6431	506	25	2				6964
1970	12074	1478	70	10	2			13634
1969	7460	3423	195	19	3	1		11101
1968	4354	6002	467	26	9	3		10861
1967	2553	7089	898	76	7	2	2	10627
1966	1441	6112	1367	161	19	2	1	9103
1965	824	4046	1847	196	31	2	2	6948
1964	481	2380	1811	298	60	14	3	5047
1963	269	1354	1539	331	56	12	5	3566
1962	219	870	1262	383	69	16	4	2823
1961	167	540	979	354	57	28	7	2132
1960	85	316	660	329	101	33	10	1534
1959	65	270	487	246	98	30	16	1212
1958	60	188	358	204	92	27	21	950
1957	45	108	244	194	75	35	19	720
1956	25	84	201	157	64	34	23	588
1955	21	59	125	112	77	29	21	444
1954	19	31	88	101	53	19	15	326
1953	11	27	70	76	47	26	24	281
1952	7	15	29	40	38	13	21	163
1951	2	10	26	33	21	17	5	114
1950	1	7	13	20	16	14	15	86
VIGSELÅR OKÄNT	16	3	1				1	21
SUMMA	36630	34918	12762	3368	995	357	215	89245
DÖDFÖDDA								
1971	61	7						68
1970	111	6	3					120
1969	60	18	1					79
1968	36	34	3	3				76
1967	26	37	10	2				75
1966	16	41	15	2				74
1965	10	17	12	3	1			43
1964	4	12	9	1				26
1963	2	11	7	2	1			23
1962	2	9	6	7		1		25
1961		7	9		2		1	19
1960	4	4	6	2	1	1		18
1959	1	4	3	2	1		1	12
1958		3	1	2				6
1957	2		3	4	1	1		11
1956			2	2	1		2	7
1955		1	1	2		1		5
1954		2	1	4	1		1	9
1953	1			1		1	1	4
1952					2			2
1951				1			1	2
1950					2			2
VIGSELÅR OKÄNT								
SUMMA	336	213	92	40	13	5	7	706

1) ORDNINGSNUMRET AVSER MAKARNAS SAMTLIGA GEMENSAMMA BARN (BÅDE LEVANDE FÖDDA OCH DÖDFÖDDA). BARN FÖDDA FÖRE VIGSELN REDOVISAS INTE I TABELLEN MEN DÅ ORDNINGSNUMRET BESTÄMS FÖR BARN FÖDDA I BESTÅENDE ÄKTENSKAP MEDRÄKNAS BARN FÖDDA FÖRE VIGSELN.

Tabell 3.11 Levande födda och dödfödda i bestående äktenskap (ingångna 1950 eller senare) efter barnets ordningsnummer och moderns födelseår 1971

MODERNES FÖDELSEÅR	LEVANDE FÖDDA ¹											
	BARNETS ORDNINGSNUMMER											
	1	2	3	4	5	6	7	8	9	10	11	12-
ETTÅRSKLASSER												
-1956												
1955	10											
1954	59	3										
1953	296	28										
1952	816	142	6									
1951	1475	453	20									
1950	2282	1024	70	5								
1949	3022	1751	191	20								
1948	3704	2501	363	30	1							
1947	4131	3024	560	72	3							
1946	4261	3397	787	96	21	3	2					
1945	3581	3705	902	155	31	5	1	1				
1944	3216	3681	1102	188	32	6						
1943	2422	3421	1155	249	37	6	1					
1942	1811	2768	1150	243	52	13	2	1				
1941	1174	2262	1063	256	41	17	7	2	1			
1940	921	1647	995	245	73	24	8	2				
1939	696	1314	977	267	54	25	7	2	3			
1938	566	1055	803	230	76	31	6	3				
1937	453	735	641	222	90	29	18	3	4	1		
1936	346	562	534	238	84	28	5	4	1	1		
1935	241	402	408	194	78	30	8	6	1	2	1	2
1934	191	308	333	168	85	27	9	5	3			
1933	131	218	231	129	65	29	12	4	2	2		1
1932	125	188	177	125	46	27	15	2	1	3		3
1931	104	124	114	88	45	13	2	5	3	2	1	
1930	82	93	78	59	32	19	7	2	1	2	1	1
1929	51	51	44	38	19	9	4	4	1			
1928	28	34	27	30	16	6	7					
1927	19	16	21	13	8	7	3					
1926	10	8	5	6	4	2		1				
1925	5	1	1		2	1						
1924		2	1	1								
1923			2	1								
1922	1		1									
1921-												
SUMMA	36630	34918	12762	3368	995	357	124	47	21	13	3	7
FEMÅRSKLASSER												
-1952	1181	173	6									
1951-1947	14614	8753	1204	127	4							
1946-1942	15691	16972	5096	931	173	33	6	2				
1941-1937	3810	7013	4479	1220	334	126	46	12	8	1		
1936-1932	1034	1678	1683	854	358	141	49	21	8	8	1	6
1931-1927	284	318	284	228	120	54	23	11	5	4	2	1
1926-1922	16	11	10	8	6	3		1				
1921-												
SUMMA	36630	34918	12762	3368	995	357	124	47	21	13	3	7

1) ORDNINGSNUMRET AVSER MAKARNAS SAMTLIGA GEMENSAMMA BARN (BÅDE LEVANDE FÖDDA OCH DÖDFÖDDA). BARN FÖDDA FÖRE VIGSELN REDOVISAS INTE I TABELLEN MEN DÅ ORDNINGSNUMRET BESTÄMS FÖR BARN FÖDDA I BESTÅENDE ÄKTENSKAP MEDRÄKNAS BARN FÖDDA FÖRE VIGSELN.

Live and still births of present marriage (contracted 1950 or later) by birth order of child and year of birth of mother

SUMMA	DÖDFÖDDA											SUMMA
	BARNETS ORDNINGSNUMMER ¹											
	1	2	3	4	5	6	7	8	9	10	11	12-
10												
62												
324	4											4
964	7											7
1948	14	2										16
3381	13	7	1									21
4984	29	13	3	2								47
6599	28	8	2	1								39
7790	38	21	5									64
8567	29	18	9									56
8781	25	21	6	1								53
8225	28	15	7	2								52
7291	27	12	7	3								49
6040	20	18	14	2	1							55
4823	11	9	5	1	2							28
3915	11	16	4	4	2							37
3345	9	10	5	3			1					28
2770	12	10	8	3		2						35
2196	7	5	2	3		1						18
1803	6	6	6	1		1						20
1373	2	3	1	1					1			8
1129	3	5	3	3		1			1			16
824	2	5	1	2	1		1					12
712	4	4	2	2	2		1		1			16
501	3	1		1	2							7
377	1	2		2	2							7
221				2								2
148		2							1			3
87	2			1	1							4
36	1											1
10			1									1
4												
3												
2												
89245	336	213	92	40	13	5	3		4			706
1360	11											11
24702	122	51	11	3								187
38904	129	84	43	8	1							265
17049	50	50	24	14	4	3	1					146
5841	17	23	13	9	3	2	2		3			72
1334	6	5		6	5				1			23
55	1		1									2
89245	336	213	92	40	13	5	3		4			706

1) ORDNINGSNUMRET AVSER MAKARNAS SAMTLIGA GEMENSAMMA BARN (BÅDE LEVANDE FÖDDA OCH DÖDFÖDDA). BARN FÖDDA FÖRE VIGSELN REDOVISAS INTE I TABELLEN MEN DÅ ORDNINGSNUMRET BESTÄMS FÖR BARN FÖDDA I BESTÄENDE ÄKTENSKAP MEDRÄKNAS BARN FÖDDA FÖRE VIGSELN.

Tabell 3.12 Levande födda efter legitimitet, föräldrarnas medborgarskap och moderns födelseår 1971

FADERNS MEDBORGAR- SKAPSLAND	MODERNIS MEDBORGARSKAPSLAND												
	SVE- RIGE	DAN- MARK	FIN- LAND	IS- LAND	NORGE	FRANK- RIKE	GREK- LAND	ITA- LIEN	JUGO- SLA- VIEN	NEDER- LÄN- DERNA	POLEN	RUMÄ- NIEN	SCHWEIZ
MODERNIS FÖDELSEÅR													
I ÄKTENSKAP													
SVERIGE	78501	178	974	5	328	10	15	19	87	23	94		20
DANMARK	250	153	7		4				2	1	1		
FINLAND	321	4	3406	1	7			2	2	1	1		1
ISLAND	2			36									
NORGE	252	7	16		211						1		2
FRANKRIKE	58		2		1	9							
GREKLAND	85	2	4				482		1	1			
ITALIEN	146	2	3		2			51	1				
JUGOSLAVIEN	148		15		2	1	1	2	940		3		1
NEDERLÄNDERNA	44		3					2		17			
POLEN	15		2					1			35		
RUMÄNIEN	3											5	
SCHWEIZ	37												13
SPANIEN	72				1				1				
STORBRIANNIEN	150	3	4		3	1		1			1		
TYSKLAND	451	6	15		6	2				2	2		2
UNGERN	36		1						3				
ÖSTERRIKE	119		3		2				1				1
LIBERIA	1												
CANADA	7												
USA	83	2	4		1	2					1		1
ARGENTINA	2		2										
BRASILIEN	2												
JAPAN	8		4										
TURKIET	22	1	3				2		2				1
AUSTRALIEN	6		1										
SOVJETUNIONEN	9		2										
ÖVRIGA LÄNDER	260	3	27		3	1	6		11		14		
SAMTLIGA I ÄKTENSKAP	81090	361	4503	42	571	26	506	78	1051	45	153	5	42
DÄRAV MODERN FÖDD													
-1952	846	12	237	1	30	1	61	2	128		6		
1951-1947	21358	95	2025	13	192	7	190	21	476	7	65		7
1946-1942	36313	126	1334	12	224	9	151	22	261	18	47	3	21
1941-1937	15769	78	615	10	88	6	75	21	130	12	25	1	11
1936-1932	5367	43	229	5	28	3	23	10	47	6	8	1	2
1931-1927	1349	7	57	1	9		6	2	9	2	2		1
1926-	88		6										
UTOM ÄKTENSKAP	22655	104	1518	6	151	8	13	5	143	1	24	2	3
DÄRAV MODERN FÖDD													
-1952	5267	32	378		38	2	2	2	39		6		
1951-1947	10977	48	805	2	67	5	5	1	63		11	1	2
1946-1942	4409	11	225	3	32	1	3	2	17		5		
1941-1937	1317	8	70		9		1		13			1	1
1936-1932	507	5	29	1	3		1		10		2		
1931-1927	158		11		2		1		1	1			
1926-	20												
SAMTLIGA	103745	465	6021	48	722	34	519	83	1194	46	177	7	45

Live births by legitimacy, citizenship of parents and year of birth of mother

															SAMTLIGA
SPA- NIEN	STOR- BRI- TAN- NIEN	TYSK- LAND	UNG- ERN	ÖS- TER- RIKE	LIBE- RIA	CA- NADA	USA	AR- GEN- TINA	BRA- SI- LIEN	JAPAN	TUR- KIET	AUST- RA- LIEN	SOV- JET- UNI- ONEN	ÖV- RIGA LÄN- DER	
27	76	142	36	25	1	4	39	3	3	18	4	5	4	81	80722
1	2	5	1	1				1							429
		4	1						1						3753
1	1	7					1							3	39
	1														502
		1													71
		1									2				578
		1	2												206
	1										1			9	1126
	2													1	68
		2												3	58
51						1								2	10
	27	3	1				1							3	52
														2	134
		84		2			1							1	197
	2	2	53	1							1			1	575
		5		14								1	1	1	97
					1									1	150
						4									2
	2	2					29								11
								3							127
									5						7
		2		2						2					7
															16
		1													154
		1													15
		1										7			14
2	2	4			1		3		1				2	237	583
82	116	267	94	45	3	9	74	7	10	21	132	13	10	347	89703
1	1	2	2											21	1360
19	26	37	21	12	1		10	1	5	6	49	4	2	108	24757
32	41	99	51	19	1	6	40	3	3	10	40	7	3	135	39031
18	41	95	15	8	1	3	15	1	1	3	22	1	5	56	17126
11	7	32	5	4			8	1	1	2	8	1		24	5876
1		2		2			1	1			3			3	1458
											1				95
6	12	52	14	9		1	5	1	1	4	2	2	5	34	24781
	3	9	2	1											
4	6	16	5	2						1			3	5	5790
1	2	10	2	5			4	1		1	2		1	11	12040
1	1	10	3	1		1	1			1		1	1	16	4749
		5	1						1	1				2	1439
		2	1									1			565
															178
															20
88	128	319	108	54	3	10	79	8	11	25	134	15	15	381	114484

Tabell 3.13 Levande födda efter legitimitet, moderns medborgarskap och ålder 1971

MODERNIS ÅLDER	MODERNIS MEDBORGARSKAPSLAND												
	SVE- RIGE	DAN- MARK	FIN- LAND	IS- LAND	NORGE	FRANK- RIKE	GREK- LAND	ITA- LIEN	JUGO- SLA- VIEN	NEDER- LÄN- DERNA	POLEN	RUMÄ- NIEN	SCHWEIZ
I ÄKTENSKAP													
-17	75	2	42		3		20		27				
18-19	1361	15	317	1	42	2	52	3	139		10		
20-24	24688	103	2137	15	207	7	202	24	483	8	67		8
25-29	34811	126	1185	11	209	9	134	20	228	18	43	3	22
30-34	14190	72	566	10	77	6	71	19	124	13	24	1	9
35-39	4804	36	204	4	27	2	21	11	43	4	7	1	2
40-44	1102	7	49	1	6		6	1	7	2	2		1
45-	59		3										
SUMMA	81090	361	4503	42	571	26	506	78	1051	45	153	5	42
UTOM ÄKTENSKAP													
-17	2047	20	142		11	1		1	21		2		
18-19	4441	19	321		31	1	2	1	27		6		1
20-24	10422	42	773	2	69	5	5	1	55		10	1	1
25-29	3925	11	183	3	26	1	4	2	20		4		
30-34	1212	8	63		10				11			1	1
35-39	466	4	27	1	2		2		8		2		
40-44	128		9		2				1	1			
45-	14												
SUMMA	22655	104	1518	6	151	8	13	5	143	1	24	2	3
SAMTLIGA FÖDDA													
-17	2122	22	184		14	1	20	1	48		2		
18-19	5802	34	638	1	73	3	54	4	166		16		1
20-24	35110	145	2910	17	276	12	207	25	538	8	77	1	9
25-29	38736	137	1368	14	235	10	138	22	248	18	47	3	22
30-34	15402	80	629	10	87	6	71	19	135	13	24	2	10
35-39	5270	40	231	5	29	2	23	11	51	4	9	1	2
40-44	1230	7	58	1	8		6	1	8	3	2		1
45-	73		3										
SUMMA	103745	465	6021	48	722	34	519	83	1194	46	177	7	45

Live births by legitimacy, citizenship of mother and age of mother

														SAMTLIGA		
SPA- NIEN	STOR- BRI- TAN- NIEN	TYSK- LAND	UNG- ERN	ÖS- TER- RIKE	LIBE- RIA	CA- NADA	USA	AR- GEN- TINA	BRA- SI- LIEN	JAPAN	TUR- KIET	AUST- RA- LIEN	SOV- JET- UNI- ONEN	ÖV- RIGA LÄN- DER		
											1			5	175	
1	1	4	3		1		2	1			11			20	1986	
20	27	40	23	14		1	12	1	5	7	47	5	2	122	28275	
33	45	110	49	18	1	5	37	2	3	10	41	6	3	129	37311	
21	37	85	14	9	1	3	15	2	1	2	20	2	5	49	15448	
6	6	26	5	2			8		1	2	8			19	5249	
1		2		2				1			3			3	1196	
											1				63	
82	116	267	94	45	3	9	74	7	10	21	132	13	10	347	89703	
	1	3	1										3	4	2257	
	3	8	1	1						1				1	4865	
4	5	17	5	2			4	1		2	2		1	12	11441	
1	2	7	2	5		1	1		1			1	1	15	4216	
	1	12	3	1						1				2	1326	
1		4	2									1			520	
		1													142	
															14	
6	12	52	14	9		1	5	1	1	4	2	2	5	34	24781	
	1	3	1								1		3	9	2432	
1	4	12	4	1	1		2	1		1	11			21	6851	
24	32	57	28	16		1	16	2	5	9	49	5	3	134	39716	
34	47	117	51	23	1	6	38	2	4	10	41	7	4	144	41527	
21	38	97	17	10	1	3	15	2	1	3	20	2	5	51	16774	
7	6	30	7	2			8		1	2	8	1		19	5769	
1		3		2				1			3			3	1338	
											1				77	
88	128	315	108	54	3	10	79	8	11	25	134	15	15	381	114484	

Tabell 3.14 Levande födda och dödfödda i bestående äktenskap efter föräldrarnas ålder 1971

Live and still births of present marriage by age of parents

FADERNS ÅLDER	MODERNIS ÅLDER							SUMMA
	-19	20-24	25-29	30-34	35-39	40-44	45-	
LEVANDE FÖDDA								
-19	127	105	4					236
20-24	1529	10627	1814	83	10	3		14066
25-29	414	14918	20315	1846	131	9		37633
30-34	80	2087	11970	7193	678	38	3	22049
35-39	8	324	2310	4452	2206	176	1	9477
40-44		101	531	1317	1529	483	5	3966
45-49	2	29	172	351	499	316	33	1402
50-54		9	49	99	129	119	17	422
55-59		3	12	27	31	33	3	109
60-64		2	4	12	3	8		29
65-			1		3	2		6
ÅLDER OKÄND	1	1	5	1	1			9
SUMMA	2161	28206	37187	15381	5220	1187	62	89404
DÖDFÖDDA								
-19	1							1
20-24	16	84	17	1				118
25-29	4	97	131	15	1			248
30-34		20	78	58	8			164
35-39		2	23	53	22	7	1	108
40-44		2	3	9	18	1		33
45-49				3	8	4	1	16
50-54			1	2	6	10		19
55-59						1	1	2
60-64								
65-								
ÅLDER OKÄND								
SUMMA	21	205	253	141	63	23	3	709

Tabell 3.15 Åldersdifferentierade fruktsamhetstal efter moderns medborgarskap 1971

Age-specific fertility rates by citizenship of mother

MODERNIS ÅLDER	MODERNIS MEDBORGARSKAPSLAND							
	SVERIGE	ÖVRIGA LÄNDER	DÄRAV DANMARK	FINLAND	NORGE	GREKLAND	JUGOSLAVIEN	TYSKLAND
15-19 ¹	31,3	90,0	47,1	94,1	94,1	144,5	126,8	36,1
20-24	122,3	161,2	137,1	158,5	156,0	257,5	190,8	115,9
25-29	134,1	116,7	114,4	105,4	135,7	164,3	106,6	124,1
30-34	69,6	73,4	76,6	65,4	77,8	93,7	67,9	78,3
35-39	25,7	36,2	39,4	34,5	27,0	37,1	36,3	33,0
40-44	5,5	10,2	7,1	11,9	7,4	15,7	8,9	4,5
45-49	0,3	0,5		0,9				
TOTALT ANTAL BARN ²	1944,0	2441,0	2108,5	2353,5	2490,0	3564,0	2686,5	1959,5

1) BARN, VARS MOR ÄR UNDER 15 ÅR INRÄKNADE, MEN FRUKTSAMHETEN RÄKNAD ENDAST PÅ KVINNOR 15-19 ÅR. - 2) BERÄKNAT ANTAL BARN SOM 1000 KVINNOR FÅR UNDER HELA SIN REPRODUKTIONSPERIOD ENLIGT AKTUELL FRUKTSAMHET OCH UNDER FÖRUTSÄTTNING ATT INGEN DÖDLIGHET FÖREKOMMER T O M 49 ÅR.

Tabell 3.16 Levande födda och dödfödda efter legitimitet samt brutto- och netto-reproduktionstal 1962–1971

Live and still births by legitimacy, gross reproduction rates and net reproduction rates

ÅR	FÖDDA										BRUTTO- REPRO- DUK- TIONSTAL	NETTO- REPRO- DUK- TIONSTAL ¹
	LEVANDE FÖDDA					DÖDFÖDDA						
	I ÄKTEN- SKAP	UTOM ÄKTEN- SKAP	SAMT- LIGA	DÄRAV M	DÄRAV KV	I ÄKTEN- SKAP	UTOM ÄKTEN- SKAP	SAMT- LIGA	DÄRAV M	DÄRAV KV		
ANTAL FÖDDA												
1962	93987	13297	107284	55117	52167	1144	204	1348	710	638	1,092	1,064
1963	98731	14172	112903	58326	54577	1177	190	1367	723	644	1,126	1,098
1964	106547	16117	122664	62881	59783	1181	210	1391	731	660	1,206	1,177
1965	105856	16950	122806	63156	59650	1077	191	1268	626	642	1,172	1,147
1966	105392	17962	123354	63646	59708	1012	225	1237	644	593	1,147	1,121
1967	103037	18323	121360	62528	58832	951	206	1157	605	552	1,105	1,082
1968	95196	17891	113087	58121	54966	839	187	1026	526	500	1,014	0,992
1969	90105	17517	107622	55628	51994	706	165	871	444	427	0,938	0,919
1970	89895	20255	110150	56542	53608	746	183	929	482	447	0,943	0,924
1971	89703	24781	114484	59074	55410	712	193	905	487	418	0,957	0,939
PÅ 1000 AV MEDELFOJKMÄNGDEN												
1962	12,43	1,76	14,19	7,29	6,90	0,15	0,03	0,18	0,09	0,08		
1963	12,98	1,87	14,85	7,67	7,18	0,16	0,02	0,18	0,10	0,08		
1964	13,91	2,10	16,01	8,21	7,80	0,15	0,03	0,18	0,10	0,09		
1965	13,69	2,19	15,88	8,17	7,71	0,14	0,02	0,16	0,08	0,08		
1966	13,50	2,30	15,80	8,15	7,65	0,13	0,03	0,16	0,08	0,08		
1967	13,10	2,33	15,42	7,95	7,48	0,12	0,03	0,15	0,08	0,07		
1968	12,03	2,26	14,29	7,34	6,94	0,11	0,02	0,13	0,07	0,06		
1969	11,31	2,20	13,51	6,98	6,53	0,09	0,02	0,11	0,06	0,05		
1970	11,18	2,52	13,70	7,03	6,67	0,09	0,02	0,12	0,06	0,06		
1971	11,08	3,06	14,14	7,29	6,84	0,09	0,02	0,11	0,06	0,05		

1) ÅR 1970 HAR 1969 ÅRS LIVSLÄNGDSTABELL ANVÄNTS. FÖR ÖVRIGA ÅR HAR RESP. ÅRS LIVSLÄNGDSTABELL ANVÄNTS.

Tabell 3.17 Levande födda efter födelsemånad 1961–1971

Live births by month

MÅNAD	ANTAL LEVANDE FÖDDA BARN							FÖDELSETAL ²				
	1961- 1965 ¹	1966- 1970 ¹	1968	1969	1970	1971	1961- 1965	1966- 1970	1968	1969	1970	1971
JANUARI	9131	9491	9356	9320	8834	9222	14,12	14,17	13,96	13,83	12,99	13,43
FEBRUARI	8917	9310	9485	8548	8633	9152	15,16	15,27	15,13	14,03	14,04	14,75
MARS	10958	11115	10941	10483	10371	10881	16,95	16,57	16,32	15,53	15,22	15,83
APRIL	11020	11156	10985	10406	10609	11157	17,61	17,18	16,93	15,92	16,07	16,76
MAJ	10574	10611	10484	10052	9999	10565	16,36	15,80	15,64	14,88	14,65	15,36
JUNI	9461	9528	9315	8940	9266	9469	15,12	14,65	14,36	13,66	14,02	14,22
JULI	9355	9349	9185	8690	9075	9498	14,47	13,90	13,70	12,85	13,27	13,80
AUGUSTI	8965	9125	9156	8408	8695	9264	13,87	13,56	13,66	12,42	12,71	13,45
SEPTEMBER	9355	9275	9135	8579	9032	9250	14,95	14,24	14,08	13,09	13,63	13,88
OKTOBER	9099	9193	8894	8654	8800	9068	14,07	13,64	13,27	12,77	12,84	13,16
NOVEMBER	8547	8371	8088	7621	8115	8425	13,66	12,82	12,47	11,60	12,22	12,63
DECEMBER	8650	8591	8063	7921	8721	8533	13,38	12,73	12,03	11,65	12,71	12,38
HELA ÅRET	114032	115115	113087	107622	110150	114484	14,97	14,53	14,29	13,51	13,70	14,14

1) ÅRLIGEN. - 2) LEVANDE FÖDDA PÅ 1000 AV MEDELFOJKMÄNGDEN MED HÄNSYNTAGANDE TILL MÅNADERNAS OLIKA LÄNGD.

Tabell 3.18 Åldersdifferentierade fruktsamhetstal och olika födelsekvoter 1931-1971
Age-specific fertility rates and different kinds of birth ratios

MODERNIS ÅLDER	1931- 1935	1936- 1940	1941- 1945	1946- 1950	1951- 1955	1956- 1960	1961- 1965	1966- 1970	1968	1969	1970	1971
ÄKTENSKAPLIG FRUKTSAMHET¹												
15-19	531,4	518,5	550,5	554,7	543,4	523,9	523,0	439,8	406,7	389,7	420,2	421,4
20-24	273,0	261,2	287,8	280,8	267,6	267,0	274,7	242,8	234,6	223,8	232,4	246,2
25-29	172,6	169,6	198,0	186,0	167,4	171,6	182,9	170,0	167,4	160,7	161,3	165,1
30-34	119,7	117,7	140,3	125,2	102,5	98,6	99,0	86,7	85,7	80,7	78,2	77,9
35-39	76,9	72,7	86,1	75,3	55,6	48,0	43,9	35,5	35,2	30,9	29,8	28,4
40-44	35,1	29,6	31,2	27,5	18,9	14,9	12,0	8,4	7,9	7,6	6,5	6,1
45-49	4,1	3,2	2,6	2,4	1,7	1,1	0,8	0,6	0,4	0,5	0,4	0,3
UTOMÄKTENSKAPLIG FRUKTSAMHET¹												
15-19	12,1	12,3	13,4	18,3	18,9	18,6	23,7	27,5	27,8	24,5	24,7	27,1
20-24	26,8	24,7	26,5	30,9	30,9	29,9	32,6	40,6	39,0	39,5	46,4	57,0
25-29	18,7	17,4	20,2	23,6	22,6	26,2	30,1	33,5	32,0	32,5	38,7	48,6
30-34	12,8	12,9	14,8	17,2	16,0	18,5	21,0	24,6	23,8	23,5	28,4	31,9
35-39	9,0	8,7	9,4	10,3	10,1	10,9	12,0	12,5	12,0	12,1	13,6	15,5
40-44	3,9	3,9	3,7	3,8	3,7	3,6	3,7	3,5	3,4	3,1	4,2	3,8
45-49	0,4	0,4	0,3	0,3	0,2	0,3	0,2	0,1	0,1	0,1	0,1	0,3
TOTAL FRUKTSAMHET¹												
15-19	17,8	19,9	25,6	36,4	37,8	36,7	42,8	41,9	41,3	34,9	33,9	34,6
20-24	76,2	83,6	111,4	127,4	128,2	132,5	136,9	127,2	124,8	117,3	120,3	125,8
25-29	93,4	100,4	134,0	138,0	128,3	136,9	148,9	137,3	135,5	129,0	129,4	132,8
30-34	80,8	83,2	107,5	103,1	86,8	85,5	87,6	77,1	76,2	71,7	70,0	69,9
35-39	56,1	53,4	66,8	62,1	47,8	42,3	39,3	32,2	31,9	28,2	27,4	26,4
40-44	25,7	21,8	23,6	22,0	15,9	12,9	10,7	7,6	7,2	6,9	6,1	5,7
45-49	3,0	2,3	1,9	1,8	1,3	0,9	0,7	0,5	0,3	0,4	0,4	0,3
TOTALT ANTAL BARN²	1765,0	1823,0	2354,0	2454,0	2230,5	2238,5	2334,5	2119,0	2086,0	1942,0	1937,5	1977,5
KÖNSKVOT³												
BLAND LEV. FÖDDA	1060	1056	1061	1061	1064	1064	1059	1062	1057	1070	1055	1066
" DÖDFÖDDA	1232	1225	1261	1196	1203	1185	1090	1072	1052	1040	1078	1165
" SAMTL. FÖDDA	1064	1061	1065	1063	1067	1066	1060	1062	1057	1070	1055	1067
UTOMÄKTENSKAPLIG FÖDELSEKVOT⁴												
BLAND LEV. FÖDDA	153,0	126,2	94,5	94,5	99,0	104,5	127,6	159,8	158,2	162,8	183,9	216,5
" DÖDFÖDDA	170,4	144,0	108,8	109,6	114,6	119,5	141,6	185,1	182,3	189,4	197,0	213,3
" SAMTL. FÖDDA	153,5	126,7	94,8	94,8	99,3	104,8	126,8	160,0	158,4	163,0	184,0	216,4
FLERBÖRDSKVOT⁵												
BLAND LEV. FÖDDA	25,7	25,4	24,7	23,5	22,3	20,6	20,2	17,4	17,5	16,5	16,8	16,9
" DÖDFÖDDA	83,3	72,4	68,9	67,1	54,6	56,9	60,0	65,7	61,4	65,4	65,7	86,2
" SAMTL. FÖDDA	27,2	26,7	25,7	24,4	22,9	21,2	20,6	17,8	17,9	16,9	17,2	17,5
DÖDFÖDDKVOT⁶												
BLAND I.Å. FÖDDA	26,6	27,4	22,8	20,1	17,5	15,1	11,5	8,7	8,7	7,8	8,2	7,9
" U.Å. FÖDDA	30,1	31,8	26,6	23,7	20,6	17,5	12,9	10,4	10,3	9,3	9,0	7,7
" SAMTL. FÖDDA	27,1	27,9	23,1	20,5	17,8	15,3	11,6	9,0	9,0	8,0	8,4	7,8

1) T.O.M. 1954 ANTAL NEDKOMSTER OCH FR.O.M. 1955 ANTAL LEVANDE FÖDDA BARN, I BÅDA FALLEN RÄKNAT PÅ 1000 KVINNOR I MOTSVARANDE ÅLDER. DIFFERENSEN MELLAN ANTAL NEDKOMSTER OCH ANTAL LEVANDE FÖDDA BARN ÄR MYCKET LITEN OCH SAKNAR BETYDELSE VID BERÄKNING AV FRUKTSAMHETSTAL. - 2) BERÄKNAT ANTAL BARN SÖM 1000 KVINNOR FÄR UNDER HELA SIN REPRODUKTIONSPERIOD ENLIGT AKTUELL FRUKTSAMHET OCH UNDER FÖRUTSÄTTNING ATT INGEN DÖDLIGHET FÖREKOMMER T O M 49 ÅR. - 3) GOSSAR MOT 1000 FLICKOR. - 4) UTOM ÄKTENSKAP FÖDDA PÅ 1000 FÖDDA BLAND RESP GRUPPER. - 5) I FLERBÖRDER FÖDDA PÅ 1000 FÖDDA BLAND RESP GRUPPER. - 6) DÖDFÖDDA PÅ 1000 FÖDDA (LEVANDE OCH DÖDFÖDDA) BLAND RESP GRUPPER.

Tabell 3.19 Legala aborter efter kvinnornas civilstånd, ålder och antal tidigare födda barn 1961–1970

Legal abortions by marital status, age and number of earlier born children of the women

CIVILSTÄND	1961	1962	1963	1964	1965	1966	1967	1968	1969	1970
ANTAL FÖREGÅENDE FÖDDA BARN										
ÅLDER										
CIVILSTÄND										
OGIFT	649	791	969	1349	2004	2160	2680	4914	6277	7645
GIFT	1546	1645	1763	2264	2830	2545	3218	4823	6050	6796
FÖRUT GIFT	279	336	368	460	512	670	490	1203	1408	1659
ANTAL FÖREGÅENDE FÖDDA BARN										
0	453	568	661	969	1365	1540	2019	3930	5116	6214
1	331	407	481	647	962	940	1027	1734	2285	2701
2	512	525	603	799	1075	1055	1261	2237	2863	3333
3	476	530	560	726	907	877	1035	1610	1888	2240
4	366	369	437	462	567	542	584	862	984	1005
5	192	205	198	268	274	243	245	333	375	373
6	80	102	93	130	123	109	122	137	133	153
7	40	39	36	38	39	40	56	61	54	46
8	15	11	18	20	19	20	23	26	27	21
9-	9	16	13	14	15	9	16	10	10	14
ÅLDER										
ABSOLUTA TAL										
-14	55	72	67	62	56	31	24	107	131	163
15-19	281	303	403	635	938	1027	1380	2421	2902	3425
20-24	340	415	524	804	1157	1235	1423	2509	3280	3831
25-29	487	568	601	751	976	940	1096	1864	2551	3048
30-34	507	558	604	783	882	894	1008	1591	2104	2449
35-39	500	482	548	621	824	785	907	1493	1771	1969
40-44	261	325	318	391	474	421	502	862	907	1105
45-	43	49	35	26	39	42	48	93	89	110
EFTER TILLSTÄND AV SOCIALSTYRELSEN	2474	2772	3100	4073	5346	5375	6388	6499	6642	6604
EFTER TILLSTÄND AV TVÅ LÄKARE INKL. NÖDFALL	435	433	428	598	862	1879	3315	4441	7093	9496
SAMTLIGA	2909	3205	3528	4671	6208	7254	9703	10940	13735	16100
ÅLDER										
PER 1000 AV MEDELFOLKMÄNGDEN										
15-19	1,15	1,18	1,48	2,31	3,47	4,37	6,46	8,65	10,62	12,77
20-24	1,85	2,09	2,41	3,44	4,63	5,31	6,64	7,73	10,07	12,14
25-29	2,64	3,01	3,12	3,84	4,92	5,43	6,96	7,19	9,26	9,75
30-34	2,49	2,75	2,99	3,98	4,68	5,54	7,13	7,21	9,27	10,21
35-39	2,17	2,17	2,48	2,95	4,03	4,57	6,08	6,60	7,96	9,01
40-44	1,14	1,36	1,33	1,65	2,09	2,37	3,36	3,50	3,77	4,74
45-49	0,19	0,21	0,16	0,14	0,20	0,26	0,36	0,34	0,33	0,43

ANMÄRKNING: T O M ÅR 1967 FINNS ENDAST EN ÅRLIG ANTALSUPPGIFT OM ABORTER EFTER TILLSTÄND AV TVÅ LÄKARE. NÅGON STATISTIK DÄR ABORTERNA MED TVÅLÄKARINTYG ÄR FÖRDELAD EFTER KVINNANS CIVILSTÄND, ANTAL FÖREGÅENDE FÖDDA BARN OCH ÅLDER FINNS SÅLEDES INTE T O M ÅR 1967 OCH KAN DÄRFÖR INTE INGÅ I DENNA TABELL. FR O M ÅR 1968 INGÅR DÄREMOT SAMTLIGA LEGALA ABORTER I TABELLEN. I DEN DELEN AV TABELLEN DÄR ANTALET LEGALA ABORTER ANGES PER 1000 AV MEDELFOLKMÄNGDEN KVINNOR INGÅR EMELLERTID ABORTERNA MED TVÅLÄKARINTYG. ÅLDERSFÖRDELNINGEN FÖR KVINNOR SOM FÅTT ABORT MED TVÅLÄKARINTYG UNDER ÅREN 1961-1967 HAR SKATTATS UTIFRÅN TABELL 33 I BILAGA 1 TILL RÄTTEN TILL ABORT (SOU 1971:58). I DENNA TABELL REDOVISAS ANTALET KVINNOR SOM ÅREN 1964-1966 HAR FÅTT ABORT MED TVÅLÄKARINTYG.

Tabell 3.20 Levande födda och dödfödda barn efter kön, födelsemånad och legitimitet 1971

Live and still births by sex, month and legitimacy

MÅNAD	LEVANDE FÖDDA					DÖDFÖDDA				
	I ÄKTENSKAP		UTOM ÄKTENSKAP		SUMMA	I ÄKTENSKAP		UTOM ÄKTENSKAP		SUMMA
	M	KV	M	KV		M	KV	M	KV	
JANUARI	3808	3545	958	911	9222	34	30	9	9	82
FEBRUARI	3705	3600	989	858	9152	34	25	8	11	78
MARS	4569	4248	1046	1018	10881	38	30	9	11	88
APRIL	4700	4327	1066	1064	11157	44	30	5	7	86
MAJ	4346	4174	1070	975	10565	34	27	12	11	84
JUNI	3847	3603	1014	1005	9469	29	31	6	11	77
JULI	3885	3499	1074	1040	9498	31	33	9	9	82
AUGUSTI	3718	3409	1126	1011	9264	29	24	14	4	71
SEPTEMBER	3696	3357	1113	1084	9250	25	19	6	9	59
OKTOBER	3455	3400	1136	1077	9068	29	24	6	7	66
NOVEMBER	3282	3122	1021	1000	8425	43	21	4	5	73
DECEMBER	3355	3053	1095	1030	8533	23	25	6	5	59
SUMMA	46366	43337	12708	12073	114484	393	319	94	99	905

Tabell 3.21 Fruktsamhetstal, flerbörder och dödföddhet efter föräldrarnas ålder m m 1971

Fertility rates, multiple birth ratios and still birth rates by age of parents etc

FÖRÄLDRARNAS ÅLDER	FÖRDELNING EFTER FADERNS ÅLDER ¹			FÖRDELNING EFTER MODERNES ÅLDER											
	FRUKTSAMHET ²			FRUKTSAMHET ²						FLER- BÖRDS- KVOT ³			DÖDFÖDDKVOT ⁴		
	LEVANDE FÖDDA	DÖD- FÖDDA	DÖD- FÖDD- KVOT ⁴	LEVANDE FÖDDA			DÖDFÖDDA			SAMT- LIGA	SAMT- LIGA	SAMT- LIGA	IÄ	UÄ	SAMT- LIGA
				IÄ	UÄ	SAMT- LIGA	IÄ	UÄ	SAMT- LIGA						
15-19	587,1	2,5	4,2	421,4	27,1	34,6	4,1	0,2	0,2	10,9	9,6	6,3	7,1		
20-24	284,7	2,4	8,3	246,2	57,0	125,8	1,8	0,4	0,9	14,7	7,2	7,6	7,3		
25-29	202,1	1,3	6,5	165,1	48,6	132,8	1,1	0,5	0,9	18,9	6,8	10,1	7,1		
30-34	115,1	0,8	7,4	77,9	31,9	69,9	0,7	0,1	0,6	21,6	9,1	3,0	8,7		
35-39	52,6	0,6	11,3	28,4	15,5	26,4	0,3	0,3	0,3	25,0	11,9	18,9	12,5		
40-44	21,1	0,2	8,3	6,1	3,8	5,7	0,1	0,1	0,1	17,6	19,0	20,7	19,8		
SAMTLIGA ⁵	112,4	0,9	7,9	96,9	37,4	72,1	0,8	0,3	0,6	17,5	7,9	7,7	7,8		

1) FÖR BARN I ÄKTENSKAP. - 2) FRUKTSAMHETEN HAR RÄKNATS PÅ 1000 PERSONER I MOTSVARANDE ÅLDER INOM FÖLJANDE KATEGORIER: FÖR BARN I ÄKTENSKAP: GIFTA MÄN RESP KVINNOR; FÖR BARN UTOM ÄKTENSKAP: EJ GIFTA KVINNOR (OGIFTA, ÄNKOR OCH FRÄNSKILDA); FÖR SAMTLIGA BARN: KVINNOR (OBEROENDE AV CIVILSTÄND). - 3) I FLERBÖRDER FÖDDA PÅ 1000 FÖDDA (LEVANDE OCH DÖDFÖDDA). - 4) DÖDFÖDDA PÅ 1000 FÖDDA (LEVANDE OCH DÖDFÖDDA). - 5) BARN, VILKAS FÖRÄLDRAR VARIT UNDER 15 ÅR ELLER MINST 45 ÅR INRÄKNADE, MEN FRUKTSAMHETEN RÄKNAD ENDAST PÅ PERSONER I ÅLDRARNA 15-44 ÅR.

Tabell 3.22 Åldersdifferentierade fruktsamhetstal och bruttoreproduktionstal länsvis 1971

Age-specific fertility rates and gross reproduction rates by county

LÄN	MODERNIS ÅLDER							TOTALT ANTAL BARN ²	BRUTTO- REPRODUK- TIONSTAL
	15-19 ¹	20-24	25-29	30-34	35-39	40-44	45-49		
STOCKHOLMS LÄN	28,6	115,2	131,4	69,6	24,3	5,1	0,2	1872,0	0,908
UPPSALA LÄN	42,3	137,6	139,6	72,0	24,8	6,1	0,2	2113,0	1,033
SÖDERMANLANDS LÄN	39,5	144,6	123,6	58,8	24,4	5,0	0,4	1981,5	0,957
ÖSTERGÖTLANDS LÄN	37,9	130,1	132,9	68,1	28,8	5,2	0,2	2016,0	0,958
JÖNKÖPINGS LÄN	35,6	134,3	146,2	78,7	31,6	6,3	0,3	2165,0	1,048
KRONBERGS LÄN	36,7	139,9	144,0	74,9	29,9	8,1	0,2	2168,5	1,046
KALMAR LÄN	30,2	138,4	131,4	69,0	24,1	5,8	0,3	1996,0	0,980
GOTLANDS LÄN	41,1	143,8	133,5	70,1	34,8	4,7	0,7	2143,5	1,056
BLEKINGE LÄN	35,5	131,5	134,6	76,5	27,6	6,5	0,2	2062,0	1,036
KRISTIANSTADS LÄN	36,6	128,1	135,2	70,5	25,6	6,4	0,4	2014,0	0,945
MALMÖHUS LÄN	33,3	119,4	133,5	69,7	24,5	4,4	0,1	1924,5	0,919
HALLANDS LÄN	29,8	121,1	157,4	79,4	29,7	5,6	0,3	2116,5	1,017
GÖTEBORGS O BOHUS LÄN	35,5	126,4	133,8	76,7	27,8	5,1	0,5	2029,0	0,979
ÄLVSBOGERS LÄN	33,6	129,0	136,7	71,7	24,8	6,6	0,4	2014,0	0,981
SKARABORGS LÄN	35,7	133,0	135,6	72,1	28,7	7,6	0,4	2065,5	1,001
VÄRMLANDS LÄN	41,5	121,9	128,3	62,4	27,1	6,0	0,4	1938,0	0,928
ÖREBRO LÄN	37,4	136,5	134,1	64,0	23,0	4,6	0,4	2000,0	0,988
VÄSTMANLANDS LÄN	44,2	138,5	132,7	64,8	24,4	5,6	0,1	2051,0	0,990
KOPPARBERGS LÄN	34,2	130,3	116,6	66,6	28,2	6,4	0,1	1912,0	0,938
GÄVLEBORGS LÄN	41,7	129,0	119,9	64,6	27,2	5,2	0,4	1940,0	0,960
VÄSTERNORRLANDS LÄN	35,9	118,5	130,9	64,3	22,6	5,3	0,3	1889,0	0,916
JÄMTLANDS LÄN	28,3	117,2	127,4	67,6	28,7	8,8	0,7	1893,5	0,956
VÄSTERBOTTENS LÄN	21,0	112,5	133,2	74,9	27,7	8,4	0,3	1890,0	0,890
NORRBOTTENS LÄN	39,8	124,4	124,1	66,9	32,4	7,5	0,5	1978,0	0,957
SAMTLIGA LÄN	34,6	125,8	132,8	69,9	26,4	5,7	0,3	1977,5	0,957

1) BARN, VARS MOR ÄR UNDER 15 ÅR, ÄR INRÄKNADE, MEN FRUKTSAMHETEN RÄKNAD ENDAST PÅ KVINNOR 15-19 ÅR. - 2) BERÄKNAT ANTAL BARN SOM 1000 KVINNOR FÅR UNDER HELA SIN REPRODUKTIONSPERIOD ENLIGT AKTUELL FRUKTSAMHET OCH UNDER FÖRUTSÄTTNING ATT INGEN DÖDLIGHET FÖREKOMMER T O M 49 ÅR.

Tabell 3.23 Äktenskaplig fruktsamhet efter moderns ålder och äktenskapets varaktighet 1971¹

Marital fertility rates by age of mother and by duration of marriage

ÄKTENSKAPETS VARAKTIGHET	MODERNIS ÅLDER							SAMTLIGA ²
	15-19	20-24	25-29	30-34	35-39	40-44	45-49	
0 ÅR	548	391	377	368	257	78	6	382
1 "	245	264	271	225	133	47	1	250
2 "	223	226	231	177	123	43	2	213
3 "	244	216	219	181	103	33	2	202
4 "	..	172	199	160	91	31		175
5 "		137	155	136	76	23	2	138
6 "		104	116	114	62	21	2	105
7 "		73	92	93	60	17		84
8 "		..	75	73	48	9	1	65
9 "		..	63	60	40	10		52
10 "		..	48	49	31	13	2	40
11 "			45	40	30	11	0	32
12 "			30	34	26	9		26
13 "			..	27	22	8		20
14 "			..	23	19	7	1	16
15 "			..	26	15	5	0	12
16 "				20	15	5	0	10
17 "				..	13	4		7
18 "				..	12	4	0	6
19 "				..	9	3	0	4
20 "					10	3	0	1
SAMTLIGA	421	246	165	78	28	6	0	79

ANMÄRKNING: NÅGON TABELL ÖVER GIFTA KVINNOR EFTER ÅLDER OCH ÄKTENSKAPETS VARAKTIGHET HAR INTE FRAMSTÄLLTS AVSEENDE 1971 ÅRS POPULATION. EN SÄDAN TABELL HAR DÄREMOT ERHÅLLITS MED HJÄLP AV FRAMSKRIVNING AV MOTSVARANDE UPPGIFTER FRÅN 1970 ÅRS FOLK- OCH BOSTADSRÄKNING.

1) LEVANDE FÖDDA BARN PÅ 1000 GIFTA KVINNOR I MOTSVARANDE GRUPPER. -
2) LEVANDE FÖDDA BARN RÄKNAT PÅ 1000 KVINNOR I ÄLDRARNA 15-49 ÅR.

Tabell 3.24 Samtliga födda 1950–1971 i bestående äktenskap (ingångna under samma period) efter vigselkohort samt barnets födelseår och ordningsnummer

FÖRÄLD- RARNAS VIGSELÅR	BARNETS ORDNINGSNUMMER ¹						SAMT- LIGA BARN ²	FÖRÄLD- RARNAS VIGSELÅR	BARNETS ORDNINGSNUMMER ¹						SAMT- LIGA BARN ²
	1	2	3	4	5	6-			BARNETS FÖDELSEÅR	1	2	3	4	5	
1950								1952							
1950	10516	647	114	23	11		11311	1952	10227	633	63	14	8	2	10947
1951	13295	1966	234	31	16		15542	1953	13192	1892	272	45	15	7	15423
1952	5840	4178	420	61	12	1	10512	1954	5500	4028	439	78	16	3	10064
1953	3384	4784	933	193	22	8	9324	1955	3202	4923	868	105	18	4	9120
1954	1992	4444	1202	275	53	10	7976	1956	1993	4994	1221	253	26	5	8492
1955	1242	4007	1554	339	60	19	7221	1957	1263	4022	1532	310	67	13	7207
1956	817	3100	1636	460	116	23	6152	1958	852	3108	1524	417	102	30	6033
1957	566	2275	1602	533	149	56	5181	1959	541	2298	1517	476	135	52	5019
1958	366	1626	1395	530	178	64	4159	1960	321	1548	1383	500	149	58	3959
1959	242	1071	1177	512	184	91	3277	1961	249	1031	1152	477	172	82	3163
1960	183	766	1011	505	180	106	2751	1962	198	747	1077	448	189	87	2746
1961	147	534	793	381	192	123	2170	1963	146	489	854	484	184	103	2260
1962	93	393	651	401	170	130	1838	1964	106	383	764	443	168	128	1992
1963	69	283	521	375	168	149	1565	1965	67	282	567	403	157	109	1585
1964	50	207	440	359	157	139	1352	1966	39	180	408	297	117	96	1137
1965	23	161	308	286	139	128	1045	1967	30	141	307	235	120	83	916
1966	22	114	236	263	126	119	880	1968	31	78	183	163	85	84	624
1967	17	65	161	146	88	93	570	1969	18	47	107	134	61	63	430
1968	13	30	75	106	73	69	366	1970	9	23	69	57	48	56	262
1969	12	25	69	68	48	48	270	1971	7	15	29	40	38	34	163
1970	5	10	45	30	27	45	162								
1971	1	7	13	20	16	29	86	SAMTLIGA	37991	30862	14336	5379	1875	1099	91542
SAMTLIGA	38895	30693	14590	5897	2185	1450	93710								
1951								1953							
1951	10127	623	109	22	11		10892	1953	10237	612	162	27	4	2	11044
1952	13533	2017	183	30	4	1	15768	1954	12840	1960	298	49	14	5	15166
1953	5841	4267	497	92	17	7	10721	1955	5513	4350	451	41	7	2	10364
1954	3279	4559	907	165	29	8	8947	1956	3103	5125	904	143	22	4	9301
1955	1953	4871	1365	192	39	7	8427	1957	1959	4927	1351	219	46	8	8510
1956	1226	4236	1577	401	80	11	7531	1958	1266	4194	1491	363	68	18	7400
1957	871	3233	1611	458	106	22	6301	1959	799	2948	1655	484	97	27	6010
1958	524	2357	1554	502	160	46	5143	1960	495	2131	1500	466	136	49	4777
1959	396	1523	1468	512	158	64	4121	1961	359	1469	1429	512	164	65	3998
1960	234	1107	1180	519	176	81	3297	1962	274	1004	1265	524	205	77	3349
1961	184	751	1077	519	185	121	2837	1963	188	776	1043	480	157	91	2735
1962	142	530	861	481	163	125	2302	1964	145	571	1013	515	177	98	2519
1963	105	404	690	431	185	123	1938	1965	117	422	773	468	192	113	2085
1964	60	297	571	379	165	118	1590	1966	64	304	578	403	137	101	1587
1965	41	201	457	328	165	112	1304	1967	36	188	403	280	150	89	1146
1966	28	129	315	257	128	77	934	1968	53	116	244	228	78	57	776
1967	23	98	219	190	98	82	710	1969	28	73	169	151	71	56	548
1968	18	54	136	118	77	78	481	1970	12	39	96	112	58	57	374
1969	15	32	92	78	39	69	325	1971	11	27	70	76	47	50	281
1970	6	26	58	48	40	53	231								
1971	2	10	26	33	21	22	114	SAMTLIGA	37499	31236	14895	5541	1830	969	91970
SAMTLIGA	38608	31325	14953	5755	2046	1227	93914								

1) I DENNA TABELL INGÅR ENDAST BARN SOM FÖTTES EFTER DET ATT FÖRÄLDRARNA GIFT SIG (DVS BARN FÖDDA I BESTÅENDE ÄKTENSKAP) MEN BARNETS ORDNINGSNUMMER BESTÄMS MED LEDNING AV SAMTLIGA GEMENSAMMA BARN (BÅDE LEVANDE FÖDDA OCH DÖDFÖDDA) DÄR OCKSÅ BARN FÖRE VIGSELN RÄKNAS. DETTA INNEBÄR ATT DE BARN SOM FÖTTES INNAN FÖRÄLDRARNA HAR GIFT SIG INTE INGÅR I TABELLEN, MEDAN DE BARN SOM FÖTTES SEDAN FÖRÄLDRARNA HAR GIFT SIG INGÅR I TABELLEN MED SINA ORDNINGSNUMMER RÄKNADE UTIFRÅN FÖRÄLDRARNAS SAMTLIGA GEMENSAMMA BARN. - 2) BARN MED OKÄNT ORDNINGSNUMMER EJ INRÄKNADE.

Total births of present marriage (contracted 1950–1971) by marriage cohort, and also year of birth and birth order of child

FÖRÄLD- RARNAS VIGSELÄR	BARNETS ORDNINGSNUMMER ¹						SMT- LIGA BARN ²	FÖRÄLD- RARNAS VIGSELÄR	BARNETS ORDNINGSNUMMER ¹						SMT- LIGA BARN ²
	1	2	3	4	5	6-			BARNETS FÖDELSEÅR	1	2	3	4	5	
1954								1956							
1954	9754	617	174	28	4	2	10579	1956	10060	616	70	5	3	2	10756
1955	13370	1967	176	26	9	2	15550	1957	13301	1996	135	32	7	3	15474
1956	5584	4249	478	59	10	5	10385	1958	5635	4300	427	43	15	2	10422
1957	3206	5091	845	94	15	7	9258	1959	3230	5270	821	104	13	8	9446
1958	1995	5132	1295	197	39	7	8665	1960	1906	5051	1256	186	35	12	8446
1959	1244	4061	1433	333	66	11	7148	1961	1203	4253	1498	294	50	14	7312
1960	750	3063	1539	429	93	22	5896	1962	744	3107	1601	398	89	18	5957
1961	549	2184	1526	461	123	38	4881	1963	484	2394	1783	467	123	28	5279
1962	332	1554	1433	454	142	58	3973	1964	353	1778	1810	582	139	44	4706
1963	239	1120	1391	535	158	96	3539	1965	220	1172	1480	534	143	63	3612
1964	202	846	1206	562	168	92	3076	1966	136	786	1177	510	132	53	2794
1965	121	547	970	466	157	82	2343	1967	93	552	900	440	141	54	2180
1966	89	369	749	400	155	81	1843	1968	105	315	581	336	118	57	1512
1967	72	256	550	336	142	74	1430	1969	69	183	401	252	101	55	1061
1968	65	157	320	250	106	74	972	1970	54	133	270	201	89	57	804
1969	41	80	231	168	78	50	648	1971	25	84	201	157	64	57	588
1970	24	58	140	128	72	61	483								
1971	19	31	88	101	53	34	326	SAMTLIGA	37618	31990	14411	4541	1262	527	90349
SAMTLIGA	37656	31382	14544	5027	1590	796	90995								
1955								1957							
1955	10206	621	48	12	3	1	10891	1957	9859	598	86	4	4	1	10552
1956	13203	2132	201	17	7	2	15562	1958	13142	2027	171	31	7	3	15381
1957	5647	4403	435	49	10	1	10545	1959	5820	4284	388	47	8	3	10550
1958	3114	5170	926	105	16	2	9333	1960	3250	5062	864	90	13	1	9280
1959	1916	5145	1329	204	30	4	8628	1961	2037	5263	1208	196	29	8	8741
1960	1067	4105	1449	303	54	17	6995	1962	1254	4368	1484	332	54	18	7510
1961	800	3157	1631	425	91	21	6125	1963	803	3562	1723	398	86	25	6597
1962	494	2065	1642	480	125	33	4839	1964	550	2547	1957	494	128	42	5718
1963	341	1648	1570	471	141	55	4226	1965	341	1754	1697	550	128	40	4510
1964	250	1171	1445	553	179	75	3673	1966	227	1048	1501	485	131	69	3461
1965	156	775	1194	571	157	90	2943	1967	162	732	1114	466	128	51	2653
1966	112	545	912	482	137	71	2259	1968	131	458	794	391	113	51	1938
1967	79	342	674	412	137	65	1709	1969	69	306	576	311	92	53	1407
1968	75	215	445	294	108	64	1201	1970	65	166	409	245	85	55	1025
1969	47	147	272	212	60	64	802	1971	45	108	244	194	75	54	720
1970	34	92	203	161	84	48	622								
1971	21	59	125	112	77	50	444	SAMTLIGA	37755	32283	14216	4234	1081	474	90043
SAMTLIGA	37562	31792	14501	4863	1416	663	90797								

1) I DENNA TABELL INGÅR ENDAST BARN SOM FÖTTES EFTER DET ATT FÖRÄLDRARNA GIFT SIG (DVS BARN FÖDDA I BESTÄENDE ÄKTENSKAP) MEN BARNETS ORDNINGSNUMMER BESTÄMS MED LEDNING AV SAMTLIGA GEMENSAMMA BARN (BÅDE LEVANDE FÖDDA OCH DÖDFÖDDA) DÄR OCKSÅ BARN FÖRE VIGSELN RÄKNAS. DETTA INNEBÄR ATT DE BARN SOM FÖTTES INNAN FÖRÄLDRARNA HAR GIFT SIG INTE INGÅR I TABELLEN, MEDAN DE BARN SOM FÖTTES SEDAN FÖRÄLDRARNA HAR GIFT SIG INGÅR I TABELLEN MED SINA ORDNINGSNUMMER RÄKNADE UTIFRÅN FÖRÄLDRARNAS SAMTLIGA GEMENSAMMA BARN. - 2) BARN MED OKÄNT ORDNINGSNUMMER EJ INRÄKNADE.

Tabell 3.24 (forts) Samtliga födda 1950—1971 i bestående äktenskap (ingångna under samma period) efter vigselkohort samt barnets födelseår och ordningsnummer

FÖRÄLD- RARNAS VIGSELÅR	BARNETS ORDNINGSNUMMER ¹						SAMT- LIGA BARN ²	FÖRÄLD- RARNAS VIGSELÅR	BARNETS ORDNINGSNUMMER ¹						SAMT- LIGA BARN ²
	1	2	3	4	5	6-			BARNETS FÖDELSEÅR	1	2	3	4	5	
1958								1961							
1958	9346	625	62	11	4		10048	1961	9531	533	67	10	3	1	10145
1959	13192	1826	148	19	13	2	15200	1962	13939	1917	175	31	7	4	16073
1960	5416	4065	416	46	6	4	9953	1963	6423	4535	350	55	7	3	11373
1961	3333	5160	704	101	8	1	9307	1964	3610	6630	874	89	16	7	11226
1962	1901	5282	1237	176	32	5	8633	1965	1965	6376	1412	184	31	3	9971
1963	1210	4670	1562	266	51	12	7771	1966	1110	5093	1649	229	38	6	8125
1964	791	3658	1897	426	72	27	6871	1967	732	3386	1814	307	44	6	6289
1965	462	2360	1811	481	100	23	5237	1968	508	2124	1664	334	51	10	4691
1966	317	1616	1744	431	118	43	4269	1969	292	1293	1541	372	56	21	3575
1967	221	1026	1347	478	116	40	3228	1970	217	832	1181	367	88	17	2702
1968	177	626	1011	398	89	40	2341	1971	167	540	979	354	57	35	2132
1969	112	403	692	360	112	46	1725								
1970	92	260	523	302	96	53	1326	SAMTLIGA	38494	33259	11706	2332	398	113	86302
1971	60	188	358	204	92	48	950								
SAMTLIGA	36630	31765	13512	3699	909	344	86859								
1959								1962							
1959	9484	522	60	13	2	2	10083	1962	9949	624	79	22	1	2	10677
1960	12614	1788	160	26	6	2	14596	1963	14405	2146	169	34	6		16760
1961	5773	4068	359	48	11	2	10261	1964	6681	5200	452	58	14	4	12409
1962	3312	5234	852	93	16	2	9509	1965	3579	6798	933	88	12	7	11417
1963	1897	5674	1281	177	23	12	9064	1966	2008	6638	1288	148	28	6	10116
1964	1268	4862	1728	277	46	12	8193	1967	1133	5151	1676	213	38	9	8220
1965	713	3460	1825	417	74	18	6507	1968	755	3242	1711	255	28	10	6001
1966	480	2279	1807	410	87	24	5087	1969	449	2064	1675	292	57	14	4551
1967	325	1470	1576	433	93	28	3925	1970	285	1294	1462	333	52	19	3445
1968	223	879	1210	404	86	28	2830	1971	219	870	1262	383	69	20	2823
1969	143	575	942	361	97	44	2162								
1970	102	383	706	339	100	43	1673	SAMTLIGA	39463	34027	10707	1826	305	91	86419
1971	65	270	487	246	98	46	1212								
SAMTLIGA	36399	31464	12993	3244	739	263	85102								
1960								1963							
1960	9166	531	53	6	1		9757	1963	10326	633	65	12		5	11041
1961	13252	1730	154	36	2	1	15175	1964	15046	2282	192	19	11	3	17553
1962	5965	4160	390	41	11	5	10572	1965	6402	5298	415	58	1	6	12180
1963	3457	5686	810	97	23	2	10075	1966	3500	6860	816	89	10	2	11277
1964	2023	6219	1366	228	29	3	9868	1967	1898	6953	1288	135	15	5	10294
1965	1144	4909	1650	284	43	12	8042	1968	1121	4865	1416	169	20	3	7594
1966	670	3402	1850	343	67	13	6345	1969	657	3249	1638	236	41	7	5828
1967	433	2157	1757	423	76	28	4874	1970	437	2029	1598	255	44	15	4378
1968	329	1347	1471	366	90	33	3636	1971	269	1354	1539	331	56	17	3566
1969	194	837	1079	374	85	28	2597								
1970	153	566	966	328	95	37	2145	SAMTLIGA	39656	33523	8967	1304	198	63	83711
1971	85	316	660	329	101	43	1534								
SAMTLIGA	36871	31860	12206	2855	623	205	84620								

1) I DENNA TABELL INGÅR ENDAST BARN SOM FÖTTES EFTER DET ATT FÖRÄLDRARNA GIFT SIG (DVS BARN FÖDDA I BESTÅENDE ÄKTENSKAP) MEN BARNETS ORDNINGSNUMMER BESTÄMS MED LEDNING AV SAMTLIGA GEMENSAMMA BARN (BÅDE LEVANDE FÖDDA OCH DÖDFÖDDA) DÅR OCKSÅ BARN FÖRE VIGSELN RÄKNAS. DETTA INNEBÄR ATT DE BARN SOM FÖTTES INNAN FÖRÄLDRARNA HAR GIFT SIG INTE INGÅR I TABELLEN, MEDAN DE BARN SOM FÖTTES SEDAN FÖRÄLDRARNA HAR GIFT SIG INGÅR I TABELLEN MED SINA ORDNINGSNUMMER RÄKNADE UTIFRÅN FÖRÄLDRARNAS SAMTLIGA GEMENSAMMA BARN. - 2) BARN MED OKÄNT ORDNINGSNUMMER EJ INRÄKNADE.

FÖRÄLD- RARNAS VIGSELÅR	BARNETS ORDNINGSNUMMER ¹							SAMT- LIGA BARN ²	FÖRÄLD- RARNAS VIGSELÅR	BARNETS ORDNINGSNUMMER ¹							SAMT- LIGA BARN ²
	1	2	3	4	5	6-	BARNETS FÖDELSEÅR			1	2	3	4	5	6-		
1964									1967								
1964	11678	789	79	17	7	2	12572	1967	9862	715	63	14	2	2	10658		
1965	16068	2361	165	23	6	1	18624	1968	14252	1822	113	15	5		16207		
1966	7015	5424	417	42	3	1	12902	1969	7391	3958	223	14		2	11588		
1967	3627	7718	794	84	9	3	12235	1970	4516	6732	503	38	5		11794		
1968	2155	7151	1154	110	11	3	10584	1971	2553	7089	898	76	7	4	10627		
1969	1172	5311	1441	196	20	2	8142	SAMTLIGA	38574	20316	1800	157	19	8	60874		
1970	692	3535	1682	241	28	2	6180										
1971	481	2380	1811	298	60	17	5047										
SAMTLIGA	42888	34669	7543	1011	144	31	86286										
1965									1968								
1965	11378	758	81	21	2	2	12242	1968	8127	512	37	4	3		8683		
1966	16400	2467	192	27	4	1	19091	1969	12885	1684	106	13	3		14691		
1967	7493	5367	384	42	8	3	13297	1970	7535	3648	219	17	4	1	11424		
1968	4120	7103	661	53	4	4	11945	1971	4354	6002	467	26	9	3	10861		
1969	2196	7317	990	116	9	4	10632	SAMTLIGA	32901	11846	829	60	19	4	45659		
1970	1344	5779	1430	168	27	6	8754										
1971	824	4046	1847	196	31	4	6948										
SAMTLIGA	43755	32837	5585	623	85	24	82909										
1966									1969								
1966	11293	806	70	13	4	3	12189	1969	6913	502	30	7	1		7453		
1967	15566	2493	179	25	5	1	18269	1970	12494	1563	94	9	4		14164		
1968	7764	4470	275	30	3	1	12543	1971	7460	3423	195	19	3	1	11101		
1969	4190	6857	581	41	2	1	11672	SAMTLIGA	26867	5488	319	35	8	1	32718		
1970	2435	7488	1009	81	11	1	11025										
1971	1441	6112	1367	161	19	3	9103										
SAMTLIGA	42689	28226	3481	351	44	10	74801	1970									
								1970	6622	473	28	2	2	2	7129		
								1971	12074	1478	70	10	2		13634		
								SAMTLIGA	18696	1951	98	12	4	2	20763		
								1971	6431	506	25	2			6964		
								SAMTLIGA	6431	506	25	2			6964		

1) I DENNA TABELL INGÅR ENDAST BARN SOM FÖTTES EFTER DET ATT FÖRÄLDRARNA GIFT SIG (DVS BARN FÖDDA I BESTÅENDE ÄKTESKAP) MEN BARNETS ORDNINGSNUMMER BESTÄMS MED LEDNING AV SAMTLIGA GEMENSAMMA BARN (BÅDE LEVAND E FÖDDA OCH DÖDFÖDDA) DÅR OCKSÅ BARN FÖRE VIGSELN RÄKNAS. DETTA INNEBÄR ATT DE BARN SOM FÖTTES INNAN FÖRÄLDRARNA HAR GIFT SIG INTE INGÅR I TABELLEN, MEDAN DE BARN SOM FÖTTES SEDAN FÖRÄLDRARNA HAR GIFT SIG INGÅR I TABELLEN MED SINA ORDNINGSNUMMER RÄKNADE UTIFRÅN FÖRÄLDRARNAS SAMTLIGA GEMENSAMMA BARN. - 2) BARN MED OKÄNT ORDNINGSNUMMER EJ INRÄKNADE.

Tabell 4.1 Döda efter kön, ålder och civilstånd länsvis m m 1971

KÖN LÄN STORSTADSOMRÅDE DE STÖRSTA KOMMUNERNA	ÅLDER					1-4	5-9	10- 14	15- 19	20- 24	25- 29	30- 34	35- 39
	UNDER 1 DAG	1-6 DAGAR	7-27 DAGAR	28 DAG. -11 MÅN.	SUMMA UNDER 1 ÅR								
MÄN													
LÄN													
STOCKHOLMS LÄN	41	70	12	26	149	18	15	23	45	68	79	94	110
UPPSALA LÄN	10	4	4	5	23	1		2	7	11	13	11	14
SÖDERMANLANDS LÄN	5	12	2	4	23	2	6	7	4	17	13	8	14
ÖSTERGÖTLANDS LÄN	17	12	2	4	35	8	6	3	3	15	18	15	13
JÖNKÖPINGS LÄN	11	14	2	4	31	3	10	4	8	17	13	15	8
KRÖNBERGS LÄN	5	8	1	4	18		6		5	7	5	6	3
KALMAR LÄN	6	7	1	3	17	1	1	2	9	5	9	8	16
GÖTLANDS LÄN	2	3		5	5		1		3	3	3	4	7
BLEKINGE LÄN	1	9		1	11	1	7	2	8	6	1	6	6
KRISTIANSTADS LÄN	7	7	4	1	19	3	3	4	12	13	6	8	11
MALMÖHUS LÄN	20	33	8	15	76	14	7	11	17	33	36	36	34
HALLANDS LÄN	4	3	1	5	13	2	2	2	5	7	4	9	7
GÖTEB. O. BOHUS LÄN	19	30	6	16	71	6	6	6	28	34	26	40	39
ÄLVSBERGS LÄN	13	10		9	32	5	6	9	12	17	15	10	24
SKARABORGS LÄN	8	9	2	5	24	3	5	1	16	14	7	9	12
VÄRMLANDS LÄN	9	9	2	7	27	2	4	1	16	14	15	8	23
ÖREBRÖ LÄN	3	7		7	17	4	7	4	7	15	13	9	10
VÄSTMANLANDS LÄN	13	14	4	5	36	6	2	3	6	8	17	6	9
KOPPARBERGS LÄN	6	8	1	6	21	4	1	6	19	16	14	8	10
GÄVLEBORGS LÄN	9	10	4	4	27	7	7	2	15	16	14	10	17
VÄSTERNORRLANDS LÄN	5	7	2	2	16	7	8	3	8	15	12	11	17
JÄMTLANDS LÄN	4	4		2	10	1	3	3	3	6	5	6	6
VÄSTERBOTTENS LÄN	11	3	1	3	18	3	4	2	12	6	15	6	13
NORRBOTTENS LÄN	9	8	2	2	21	6	3	3	12	13	12	7	18
SAMTLIGA LÄN	238	301	61	140	740	107	120	103	277	376	365	350	441
STORSTADSOMRÅDEN													
STOR-STOCKHOLM	36	63	12	24	135	16	13	20	42	59	69	90	101
STOR-GÖTEBORG	17	28	4	18	67	5	5	6	25	35	21	38	40
STOR-MALMÖ	14	24	7	10	55	7	7	9	8	22	23	21	21
DE STÖRSTA KOMMUNERNA													
BOHÅS	4	1		1	6	4	2	2	3	4	3	2	4
ESKILSTUNA	3	5	1		9	1	3	4	8	6	6	2	7
GÄVLE	3	3	1		7	2	2	1	4	6	6	5	7
GÖTEBORG	10	18	3	14	45	2	4	4	19	29	17	32	25
HELSINGBORG	3	2		2	7	2		1	4	7	8	9	7
JÖNKÖPING	4	8		2	14	2	1	4	1	8	4	5	4
KARLSTAD	3			1	4	1	1		4	5	2	3	8
LINKÖPING	5	4		9	9	1	1		2	1	5	3	6
MALMÖ	10	11	4	7	32	3	4	6	7	19	14	16	13
NORRKÖPING	5	3	1		9	5	2	1		6	5	6	2
SKELLEFTEÅ	3		1		4		1			1	4	1	6
STOCKHOLM	12	28	7	7	54	1	6	12	15	41	36	47	58
SUNDSVALL	1	1			2	2	1		2	2	1	3	4
SÖDERTÄLJE	1	5		1	7	1	1	2	2	4	2	4	6
UPPSALA	6	2	2	4	14				5	8	9	6	6
VÄSTERÅS	7	5		3	15	3	1	1	1	2	9	2	4
ÖREBRÖ	1	3		2	6	3	6	2	1	5	7	5	2
ÖRNSKÖLDSVIK		4	1		5	1	1		1	6	3	3	3

Deaths by sex, age and marital status by county etc

											CIVILSTÄND				SAMTLIGA
40- 44	45- 49	50- 54	55- 59	60- 64	65- 69	70- 74	75- 79	80- 84	85- 89	90-	UGIF- TA	GIF- TA	ÄNK- L O ÄNK	FRÄN- SKILDA	
163	254	364	524	792	909	1090	1062	807	490	183	1153	4050	1366	670	7239
12	26	26	71	78	120	157	214	170	147	52	199	602	314	40	1155
22	26	48	77	115	195	218	242	219	139	47	239	816	340	47	1442
36	52	70	127	208	326	349	358	303	192	84	387	1221	538	75	2221
21	35	64	97	131	177	269	296	236	175	82	337	908	405	42	1692
8	14	47	47	86	113	146	158	145	104	63	225	512	222	22	981
15	29	40	81	130	195	250	256	241	158	85	293	832	381	42	1548
3	6	12	15	26	48	50	62	70	42	22	77	187	107	8	379
8	23	32	47	77	108	120	137	125	101	59	163	463	232	27	885
21	24	43	72	119	154	218	214	246	178	92	263	788	365	44	1460
68	107	175	244	373	478	583	585	497	411	200	641	2224	898	222	3985
9	20	28	37	83	131	172	202	146	115	54	255	527	236	30	1048
63	122	137	209	327	454	517	600	531	293	124	628	2020	712	273	3633
24	53	84	128	212	240	354	372	347	208	99	461	1190	514	86	2251
24	26	58	78	148	179	251	286	261	137	66	327	863	384	31	1605
23	39	86	125	189	255	326	324	297	170	81	414	1054	468	89	2025
23	45	55	83	144	237	263	277	234	152	84	312	931	378	62	1683
25	26	58	89	156	174	190	194	187	121	55	256	743	310	59	1368
26	40	68	114	140	227	269	322	271	149	47	371	923	415	63	1772
30	50	63	114	178	253	295	314	275	180	57	343	1057	426	98	1924
28	36	68	84	177	204	304	278	236	165	60	331	931	421	54	1737
10	15	25	51	83	73	140	150	150	102	40	215	438	198	31	882
16	33	48	74	125	201	218	235	208	102	37	247	788	311	30	1376
19	35	54	95	141	162	209	181	149	78	36	281	698	233	42	1254
697	1136	1753	2683	4238	5613	6958	7319	6351	4109	1809	8418	24766	10174	2187	45545
149	233	339	485	741	849	986	954	719	433	162	1033	3706	1216	640	6595
59	114	133	197	295	404	465	537	474	249	114	546	1837	648	252	3283
41	70	100	145	232	299	348	320	247	218	95	371	1313	457	147	2288
5	17	18	26	42	52	62	58	45	25	13	56	238	74	25	393
8	12	20	33	36	67	90	100	62	42	15	76	308	122	19	525
13	22	14	26	47	67	80	71	61	32	11	77	273	98	36	484
44	86	103	154	219	297	341	385	337	178	67	369	1349	450	220	2388
15	16	33	33	43	67	80	73	75	46	28	96	293	128	37	554
10	19	21	38	47	64	77	73	69	48	15	94	292	114	24	524
10	15	19	29	48	64	67	60	41	31	19	80	236	84	31	431
7	16	15	21	52	74	71	74	54	41	13	88	252	104	22	466
28	46	60	95	156	191	240	200	145	122	41	212	843	264	119	1438
13	13	24	55	86	116	110	97	85	44	24	94	412	166	31	703
4	7	15	21	34	49	63	53	50	20	8	52	215	66	8	341
101	165	237	366	562	636	717	697	531	291	98	708	2615	822	526	4671
6	10	19	16	33	31	57	58	42	25	6	51	187	64	18	320
8	10	15	27	31	21	48	38	40	19	4	51	156	63	20	290
7	17	15	35	42	59	83	108	79	68	20	82	324	155	20	581
13	9	20	34	51	56	64	66	61	43	16	77	259	108	27	471
10	20	19	37	67	115	117	111	88	61	33	123	400	157	35	715
9	12	21	16	35	38	66	47	38	24	14	71	174	91	7	343

Tabell 4.1 (forts) Döda efter kön, ålder och civilstånd länsvis m m 1971

KÖN LÄN STORSTADSOMRÅDE DE STÖRSTA KOMMUNERNA	ÅLDER												
	UNDER 1 DAG	1-6 DAGAR	7-27 DAGAR	28 DAG. -11 MÅN.	SUMMA UNDER 1 ÅR	1-4	5-9	10- 14	15- 19	20- 24	25- 29	30- 34	35- 39
KVINNOR													
LÄN													
STOCKHOLMS LÄN	22	39	6	25	92	12	9	16	19	28	31	35	59
UPPSALA LÄN	10	7	2	1	20	3	1	1	2	9	4	8	6
SÖDERMANLANDS LÄN	9	7	2	5	23	4	2	2	4	1	3	5	11
ÖSTERGÖTLANDS LÄN	5	6	7	8	26	6	6	6	6	4	9	8	15
JÖNKÖPINGS LÄN	7	3		4	14	5	1	2	4	4	6	7	8
KRONBERGS LÄN	4	6	1	4	15	2	2		2	4	1	5	5
KALMAR LÄN	9	4	2	4	19	1	2	2	3	5	4	5	9
GÖTLANDS LÄN	2	1		1	4		2		1			1	2
BLEKINGE LÄN	1	6		4	11	4	1	3		2	3	5	4
KRISTIANSTADS LÄN	5	3		4	12	4	4		5	3	4	6	7
MALMÖHUS LÄN	14	16	3	10	43	8		6	12	13	8	20	21
HALLANDS LÄN	3	6	2	3	14	3	1	3	4	4	4	2	3
GÖTEB. O. BOHUS LÄN	17	14	2	15	48	6	3	6	8	9	22	13	20
ÄLVSBORGS LÄN	9	13	4	6	32	7	6	3	6	9	3	7	20
SKARABORGS LÄN	4	9	1	6	20	3	2	1	6	3	2	3	8
VÄRMLANDS LÄN	7	7	1	4	19	1	1	4	5	3	4	6	2
ÖREBRO LÄN	6	5	1	6	18	4	1	4	3	6	6	4	7
VÄSTMANLANDS LÄN	6	5		5	16	2	3		5	2	4	6	7
KOPPARBERGS LÄN	5	5	4	2	16	2	1	5	2	5	2	7	9
GÄVLEBORGS LÄN	7	7	4	2	20	3	4	4	3	7	7	7	6
VÄSTERNORRLANDS LÄN	1	7	2	1	11	1	1	6	6	4	2	5	4
JÄMTLANDS LÄN	3		1		4	1	1		2	1	2	3	2
VÄSTERBOTTENS LÄN	9	4	2	2	17	2	2	2	3	4	2	7	9
NORRBOTTENS LÄN	9	4	1	2	16	2	4	1	2	1	2	4	6
SAMTLIGA LÄN	174	184	48	124	530	86	60	77	113	131	135	179	250
STORSTADSOMRÅDEN													
STOR-STOCKHOLM	18	36	5	19	78	11	8	15	19	27	28	33	55
STOR-GÖTEBORG	13	14	2	17	46	7	2	6	10	8	18	11	22
STOR-MALMÖ	10	7		6	23	5		3	9	7	6	11	15
DE STÖRSTA KOMMUNERNA													
BORÅS	2	4	2		8	1	1			3	1	1	2
ESKILSTUNA	5	3		2	10	2	1	1	2		1	4	3
GÄVLE	2	3	1		6		1	2		3	5	1	3
GÖTEBORG	8	8	2	9	27	2	1	5	8	5	11	7	13
HELSINGBORG	2	4	1	3	10	1		2		4		3	2
JÖNKÖPING	5	2		4	11	1	1		3			2	5
KARLSTAD		2	1		3		1	1	2	1	2	1	1
LINKÖPING	2	1	4	3	10	4	1	3	3	1	7	4	7
MALMÖ	5	3		4	12	1		2	5	5	2	7	8
NORRKÖPING	2	1	2	1	6	2	2		2	3	1	1	2
SKELLEFTEÅ	1	1			2			1		1			2
STOCKHOLM	8	14	2	5	29	2	4	6	12	14	15	18	33
SUNDSVALL	1	2	1		4		1		2			2	2
SÖDERTÄLJE	2	3		4	9	1	1			1	1	2	3
UPPSALA	8	4	1		13	1	1		7	4	4	4	3
VÄSTERÅS	4			3	7	1			2		3	1	5
ÖREBRO	2	1	1	4	8	2		1	1	2	2	2	5
ÖRNSKÖLDSVIK		4	1	1	6	1		1	1	2	1	1	

											CIVILSTÄND				SANTLIGA
40- 44	45- 49	50- 54	55- 59	60- 64	65- 69	70- 74	75- 79	80- 84	85- 89	90-	OGIF- TA	GIF- TA	ÄNK- O ÄNK	FRÄN- SKILDA	
91	126	235	289	445	585	852	1102	1201	814	411	1425	1711	2701	615	6452
6	22	21	34	50	92	137	187	204	150	77	210	298	491	35	1034
17	21	35	40	83	118	157	224	215	149	82	229	407	520	40	1196
15	28	44	82	126	165	223	363	318	210	117	366	548	808	55	1777
11	35	37	54	72	110	187	253	260	188	97	311	398	617	29	1355
3	6	23	32	50	68	118	125	159	110	61	173	256	339	23	791
10	17	36	42	84	109	166	233	233	182	88	247	379	589	35	1250
2	1	3	5	23	29	31	61	42	42	31	47	70	154	9	280
5	10	11	30	41	66	94	155	164	120	54	189	220	348	26	783
7	21	35	49	66	102	156	229	253	204	133	309	376	580	35	1300
24	64	89	125	192	244	408	500	640	491	304	710	913	1440	149	3212
11	13	15	30	55	99	116	132	171	135	68	219	267	383	14	883
42	49	85	118	202	251	393	549	550	409	222	679	887	1250	189	3005
17	36	41	81	105	150	258	334	356	254	156	478	546	796	61	1881
13	21	24	43	76	114	183	273	243	168	105	308	390	577	36	1311
17	25	44	47	96	148	230	276	277	182	112	329	414	714	42	1499
15	23	36	61	82	95	192	246	254	187	94	284	399	611	44	1338
12	32	51	43	76	88	145	196	202	122	61	168	367	493	45	1073
17	18	39	52	88	134	210	251	277	190	99	286	424	668	46	1424
17	22	42	67	93	154	210	260	281	186	76	294	462	661	52	1469
12	29	29	58	89	159	213	274	258	175	63	251	434	656	58	1399
7	8	19	29	30	70	87	129	113	84	53	138	200	291	16	645
13	19	29	42	65	123	136	150	169	104	68	159	337	448	22	966
16	22	21	50	48	105	134	148	131	88	48	136	299	392	22	849
400	668	1044	1503	2337	3378	5036	6650	6971	4944	2680	7945	11002	16527	1698	37172
81	121	218	265	421	536	793	1008	1105	760	379	1336	1552	2482	591	5961
40	44	79	117	174	233	346	486	481	370	195	618	814	1084	179	2695
15	46	45	75	121	136	228	288	361	258	179	412	498	823	98	1831
4	9	11	17	31	29	32	45	54	33	20	81	90	111	20	302
6	6	14	12	30	48	68	92	83	47	36	76	165	212	13	466
5	6	10	23	30	36	52	61	70	48	21	73	126	169	15	383
30	35	58	80	131	171	260	373	354	281	135	442	578	810	157	1987
4	10	21	21	32	43	58	61	96	76	42	95	137	226	28	486
4	12	16	17	35	44	65	80	76	60	36	111	149	195	13	468
4	7	10	14	30	33	54	49	64	40	23	74	96	158	12	340
7	4	7	23	35	44	54	76	75	46	23	95	138	186	15	434
11	32	30	49	77	98	135	159	220	148	107	250	296	494	68	1108
6	11	21	18	46	58	78	104	101	65	40	112	166	268	21	567
2	6	10	12	15	28	38	44	45	20	18	38	88	117	1	244
50	82	161	192	315	420	612	785	853	562	287	1085	1041	1831	495	4452
1	8	5	12	19	32	39	48	46	29	14	49	74	127	14	264
5	4	11	15	12	22	18	29	42	23	13	34	78	89	11	212
3	15	15	16	34	63	72	106	110	85	48	134	166	277	23	600
3	12	18	24	23	31	52	71	61	41	22	58	137	165	17	377
6	12	17	34	39	32	76	96	86	90	42	120	155	252	26	553
3	2	5	9	16	34	42	58	54	38	9	60	96	120	7	283

Tabell 4.2 Döda efter kön, ålder och civilstånd i A-regioner 1971

KÖN A-REGION	ÅLDER													
		UNDER 1 DAG	1-6 DAGAR	7-27 DAGAR	28 DAG. -11 MÅN.	SUMMA UNDER 1 ÅR	1-4	5-9	10- 14	15- 19	20- 24	25- 29	30- 34	35- 39
MÄN														
01	STOCKHOLM/SÖDERTÄLJE	38	70	12	27	147	19	14	23	45	66	74	94	109
02	NORRTÄLJE	3	1			4		1		3	5			2
03	ENKÖPING	3	1	2	1	7			1	1	3	2	3	
04	UPPSALA	6	3	2	4	15				5	8	10	6	7
05	NYKÖPING		4		1	5			2	2	6	3	3	2
06	KATRINEHOLM	1	1	1	2	5		2	1	2	2		3	2
07	ESKILSTUNA	4	6	1		11	1	4	4		8	10	2	9
08	HJÖLBY/MUTALA	6	3		1	10		3		1	5	1	3	4
09	LINKÖPING	6	5		1	12	1	1	1	2	2	7	4	6
10	NORRKÖPING	5	4	2	2	13	6	2	2		8	9	7	3
11	JÖNKÖPING	4	9		2	15	2	1	4	1	8	6	5	4
12	FRANÄS	1	2			3	1				2	4	1	2
13	EKSJÖ/NÄSSJÖ/VETLANDA	2		1		3	1	5		4	3	3	5	1
14	VÄRNAHÖ	4	3	1	2	10		4		3	3	1	4	1
15	LJUNGBY		4	1	1	6		1		1	2			1
16	VÄXJÖ	5	4		3	12		5		4	5	5	6	2
17	VÄSTERVIK	1	2			3			1	1	2	3	1	3
18	HULTSFRED/VINMERBY		3			3		1		2	2	2	2	
19	OSKARSHAMN				1	1			1	2	1	1	1	3
20	KALMAR/NYBRÖ	5	2	1	2	10	1			4	2	3	4	10
21	VI SBY	2	3			5		1			3	3	4	7
22	KARLSKRONA		6			6	1	4	1	5	4	1	4	6
23	KARLSHAMN	1	3		1	5		3	1	3	2		2	
24	KRISTIANSTAD	4	3	1		8	2	1		2	4		3	2
25	HÄSLEHOLM	1	3	1		5	1			4	5	1	4	4
26	ÄNGELHOLM		1		1	2			1	4	2	3	1	4
27	HELSINGBORG/LANDSKRONA	6	3		3	12	5		3	7	10	11	13	12
28	MALMÖ/LUND/TRELLEBORG	14	24	7	10	55	7	7	9	8	22	23	21	21
29	YSTAD/SIMRISHAMN	1		3		4	1	2	2	2	1	3	1	
30	ESLÖV	1	6		2	9	1			2	2	1	1	2
31	HALMSTAD	3	1		1	5	1	1		1	3	1	5	2
32	FALKENBERG/VARBERG	1	2	1	4	8	1	1	2	1	4	3	4	4
33	GÖTEBORG	17	30	4	18	69	5	5	6	25	37	21	38	42
34	UDDEVALLA	3	2	2	1	8	1	2	1	6	2	8	3	3
35	TROLLHÄTTAN/VÄNERSBORG	4	2		2	8	1	1	3	8	3	4	3	8
36	BORÄS	7	5		3	15	5	3	4	6	10	7	4	12
37	LIDKÖPING/SKARA	2	3		5	10	1		1	10	7	3	1	3
38	FALKÖPING	1	1	1		3		1			2	1		1
39	SKÖVDE	5	4	1		10		3		2	3	3	2	5
40	MARIESTAD		1			1	1	1		2	1		6	2
41	KRISTINEHAMN	1	1		3	5		2			4	2	2	2
42	KARLSTAD	7	3	1	3	14	1	1		12	8	9	6	17
43	SÄFFLE/ÄMÅL	1	1		1	3		2	1	3	1	3	3	1
44	ARVIKA	1	5	1	1	8	1		1	1	2	2		3
45	ÖREBRO	2	5		5	12	3	6	2	2	8	10	6	6
46	KARLSKOGA	1	1		2	4		1	2	1	3	1	2	3
47	LINDESBERG		1			1	1			3	4	2	1	1
48	VÄSTERÅS	9	6	2	4	21	4	1	1	2	3	9	3	5
49	KÖPING	3	5	1	1	10	2		1	1	2	3	1	2
50	FAGERSTA	1	3	1		5		1	1	2	2	2	2	1

Deaths by sex, age and marital status in regions of co-operating communes

											CIVILSTÅND				SAMTLIGA
40- 44	45- 49	50- 54	55- 59	60- 64	65- 69	70- 74	75- 79	80- 84	85- 89	90-	OGIF- TA	GIF- TA	ÄNK- O ÄNK	FRÄN- SKILDA	
159	246	359	521	785	885	1060	1014	779	473	175	1114	3942	1327	664	7047
4	9	8	7	14	31	39	58	42	30	10	48	147	64	8	267
2	1	4	10	11	20	17	37	37	25	6	41	86	50	10	187
7	19	18	41	49	74	103	134	103	92	33	110	390	199	25	724
3	5	12	21	28	34	37	43	55	29	10	53	163	74	10	300
9	6	10	16	37	64	65	70	61	38	16	79	235	84	11	409
10	14	23	36	43	90	107	119	89	59	19	98	379	157	24	658
10	13	21	26	37	58	88	88	80	50	24	102	278	131	11	522
8	18	17	29	65	105	87	107	78	52	20	127	332	139	24	622
16	19	31	69	105	161	169	158	136	86	39	148	589	263	39	1039
10	22	26	47	55	85	100	101	94	66	19	122	379	146	24	671
3	4	8	15	9	12	28	36	32	21	9	38	111	36	5	190
4	8	22	25	41	55	98	111	81	62	38	109	308	147	6	570
5	4	11	16	28	30	46	48	46	33	15	68	150	84	6	308
1	4	10	14	11	22	33	41	25	31	19	54	101	58	9	222
7	10	37	33	75	91	113	117	120	73	44	171	411	164	13	759
4	5	4	9	27	39	57	50	46	30	13	44	162	83	9	298
2	2	5	15	19	32	41	35	34	33	14	53	122	63	4	242
1	5	10	16	23	44	45	58	45	31	12	57	158	78	7	300
8	17	21	41	61	80	107	113	116	64	46	139	390	157	22	708
3	6	12	15	26	48	50	62	70	42	22	77	187	107	8	379
5	14	22	33	49	64	81	91	76	62	45	104	306	149	15	574
3	9	10	14	28	44	39	46	49	39	14	59	157	83	12	311
11	8	16	17	42	56	69	67	80	46	28	78	264	110	10	462
7	8	11	11	23	37	45	59	56	51	18	76	186	77	11	350
6	9	10	26	27	40	33	42	33	20	20	52	138	64	9	263
26	29	53	75	109	126	173	185	176	119	59	185	659	304	55	1203
41	70	100	145	232	299	348	320	247	218	95	371	1313	457	147	2288
2	5	19	44	40	54	89	84	95	76	48	74	309	167	22	572
2	5	10	14	20	33	37	51	47	46	24	68	143	84	12	307
3	11	14	19	47	73	93	107	78	62	29	118	295	124	18	555
6	7	11	15	30	44	64	82	46	48	18	120	184	85	10	399
60	116	139	208	322	423	493	567	510	271	121	591	1938	690	259	3478
9	14	15	27	61	90	103	136	116	75	28	157	365	155	31	708
4	16	22	40	61	58	104	98	92	46	27	130	329	129	19	607
11	29	44	55	93	117	164	163	162	100	44	202	565	233	48	1048
7	9	17	22	36	58	101	104	98	53	21	130	292	126	14	562
3	2	12	15	23	35	38	55	49	23	19	55	144	80	3	282
10	8	11	20	52	44	53	57	57	26	16	67	225	83	7	382
4	5	12	15	30	30	49	55	41	23	10	59	149	74	6	288
3	6	9	25	37	40	38	53	44	25	12	49	169	71	20	309
16	27	58	78	115	159	198	182	167	90	45	258	626	265	54	1203
5	3	15	23	20	41	53	63	48	37	18	74	164	94	11	343
3	6	12	12	31	44	71	67	66	41	18	85	191	102	11	389
15	29	30	54	89	159	177	179	133	93	56	184	602	240	43	1069
2	7	15	16	30	29	38	37	38	20	11	52	143	56	9	260
6	9	10	13	25	47	47	58	62	39	16	74	182	79	10	345
16	14	31	48	69	78	94	83	82	53	22	113	357	141	28	639
3	4	12	26	31	37	36	45	44	24	8	52	160	63	17	292
3	6	6	6	28	32	17	20	23	17	13	40	89	49	9	187

Tabell 4.2 (forts) Döda efter kön, ålder och civilstånd i A-regioner 1971

KÖN A-REGION	ÅLDER												
	UNDER 1 DAG	1-6 DAGAR	7-27 DAGAR	28 DAG. -11 MÅN.	SUMMA UNDER 1 ÅR	1-4	5-9	10- 14	15- 19	20- 24	25- 29	30- 34	35- 39
51 SALA									2	1	3		1
52 BURLÄNGE/FALUN		4	1	2	7	2	1	1	10	6	7	5	3
53 AVESTA/HEDEMORA	2	1		1	4			1	3		1	1	2
54 LUDVIKA	3	2			5				1	6	2		2
55 MORA	1	1		3	5	2		4	5	4	4	2	3
56 GÄVLE/SANDVIKEN	5	3	1	2	11	7	4	3	8	12	8	10	16
57 BOLLNÄS/SÖDERHAMN	2	1	1	1	5		3		5	1	5	2	4
58 HUDIKSVALL/LJUSDAL	3	6	2	1	12	1			4	5	1	1	1
59 SUNDSVALL	3	3	1		7	6	3	3	3	8	7	5	10
60 HÄRNÖSAND/KRAMFORS	1			1	2		2		1			2	1
61 SOLLEFTEÅ	1				1		2		2	1	1		2
62 ÖRNSKÖLDSVIK		4	1		5	1	1		1	6	3	3	3
63 ÖSTERSUND	4	4		3	11	1	3	3	4	6	6	7	7
64 UMEÅ	4	2		2	8		2		7	3	4	3	4
65 SKELLEFTÅ	3	1	1	1	6		1	1	1	1	6	1	6
66 LYCKSELE	4				4	3	1	1	4	2	5	2	3
67 PITEÅ	1	2		2	5	2		2	5	1	1	1	7
68 LULEÅ/BOCEN	6	3	1		10	2	2		4	6	5	2	6
69 HAPARANDA/KALIX	1	1			2		1	1	2	1	1	1	
70 KIRUNA/GÄLLIVARE	1	2	1		4	2			1	5	5	3	5
HELA RIKET	238	301	61	140	740	107	120	103	277	376	365	350	441

											CIVILSTAND				SAMTLIGA
40- 44	45- 49	50- 54	55- 59	60- 64	65- 69	70- 74	75- 79	80- 84	85- 89	90-	OGIF- TA	GIF- TA	ÄNKL O ÄNK	FRÄN- SKILDA	
3	2	9	9	28	29	44	49	39	27	13	53	141	60	5	259
13	19	37	51	63	89	127	147	139	64	21	158	424	202	28	812
8	8	15	14	29	43	35	49	35	22	8	46	166	55	11	278
1	6	8	28	25	39	54	53	48	23	9	70	164	60	16	310
4	7	8	21	23	56	53	73	49	40	9	97	169	98	8	372
18	37	36	78	99	147	184	180	138	91	37	189	635	240	60	1124
11	9	12	27	41	77	74	98	86	58	23	100	275	142	24	541
4	10	19	29	56	55	74	79	81	61	10	102	273	109	19	503
11	18	29	33	79	83	117	125	103	73	18	135	402	172	32	741
3	4	13	17	42	44	69	67	62	33	15	52	216	99	10	377
5	2	4	15	15	36	40	31	30	23	11	52	115	50	4	221
9	12	21	16	35	38	66	47	38	24	14	71	174	91	7	343
10	15	26	54	89	76	152	158	153	114	42	236	462	207	32	937
8	16	17	31	47	87	80	102	88	50	11	90	335	131	12	568
6	8	19	30	52	71	83	85	79	28	14	90	297	101	10	498
2	9	12	13	26	43	55	48	41	24	12	67	156	79	8	310
4	10	11	26	31	46	47	42	29	20	5	75	161	52	7	295
2	8	18	32	45	58	70	69	50	30	13	91	239	83	19	432
2	1	7	15	24	23	45	34	33	13	10	44	122	44	6	216
11	16	18	22	41	35	47	36	37	15	8	71	176	54	10	311
697	1136	1753	2683	4238	5613	6958	7319	6351	4109	1809	8418	24766	10174	2187	45545

Tabell 4.2 (forts) Döda efter kön, ålder och civilstånd i A-regioner 1971

KÖN A-REGION	ÅLDER UNDER 1 DAG	ÅLDER												
		1-6 DAGAR	7-27 DAGAR	28 DAG. -11 MÅN.	SUMMA UNDER 1 ÅR	1-4	5-9	10- 14	15- 19	20- 24	25- 29	30- 34	35- 39	
KVINNOR														
01	STOCKHOLM/SÖDERTÄLJE	22	39	5	24	90	12	9	16	19	28	30	35	59
02	NORRTÄLJE			1	1	2						1		1
03	ENKÖPING	2	2		1	5	1			1	1		2	2
04	UPPSALA	8	4	2		14	2	1	1	1	7	4	6	4
05	NYKÖPING	3	2	2	2	9	1			1		1	1	5
06	KATRINEHOLM				1	1		1		1		1		
07	ESKILSTUNA	6	5		2	13	3	1	2	2	1	1	4	5
08	MJÖLBY/MOTALA	1		1	3	5		2	2	1	1	1	1	5
09	LINKÖPING	2	2	4	3	11	4	1	4	3	1	7	5	7
10	NORRKÖPING	2	4	2	2	10	2	3		2	3	1	2	3
11	JÖNKÖPING	6	2		4	12	1	1		3	1	1	2	5
12	TRANÅS													
13	EKSJÖ/NÄSSJÖ/VETLANDA	1				1	3		1		1	2	1	2
14	VÄRNAMO	1	1			2	1		1	1	1	3	4	1
15	LJUNGBY	2	1	1	3	7		1			2			2
16	VÄXJÖ	2	5		1	8	2	1		2	2	1	5	3
17	VÄSTERVIK	4	2			6		1	1		1	4	1	1
18	HULTSFRED/VIMMERBY	1			1	2		1			1		2	2
19	USKÅRSHAMN	1	2		2	5	1			1	1			
20	KALMAR/NYBRG	3		2	1	6			1	2	2		2	6
21	VISBY	2	1		1	4		2		1			1	2
22	KARLSKRONA	1	3		3	7	3	1			1	1	2	2
23	KARLSHAMN		3		1	4	1		1		1	2	3	2
24	KRISTIANSTAD	3			2	5	1	2		1	1	1	3	2
25	HÄSLEHOLM	2	1		1	4	1	1		2	1	3	2	3
26	ÄNGELHOLM		1			1	1	1					1	
27	HELSINGBORG/LANDSKRONA	4	7	2	4	17	3		3	2	7	1	6	5
28	MALMÖ/LUND/TRELLEBORG	10	7		6	23	5		3	9	7	6	11	15
29	YSTAD/SIMRISHAMN		2		1	3	1			2		1	1	1
30	ESLÖV		1	1		2				1			2	2
31	HÄLMSTAD	1	5	1	3	10	2		1		2	1	2	2
32	FALKENBERG/VARBERG	2	1	1		4	1		2	3	2	2		1
33	GÖTEBORG	13	15	3	17	48	8	3	6	11	8	19	11	22
34	UDDEVALLA	6	2		1	9	1	2	1		2	5	3	3
35	TROLLHÄTTAN/VÄNERSBORG	3	1		1	5	2	3	1	4	3	1	2	6
36	BORÅS	4	10	3	2	19	1	2			5	1	4	9
37	LIDKÖPING/SKARA	2	3		2	7	2		1	4	1	2	2	3
38	FÄLKÖPING	1	3			4			1					4
39	SKÖVDE		1	1	4	6		1		2			1	1
40	MARIESTAD		1			1	1	1			2			
41	KRISTINEHAMN	3	1		1	5							1	1
42	KARLSTAD	4	4	1	2	11	1	1		4	3	3	2	1
43	SÄFFLE/ÄMÅL		1		1	1	1		1		1	1	1	
44	ARVIKA		1		1	2			1	1			2	
45	ÖREBRO	5	1	1	4	11	3		2	1	3	2	3	6
46	KARLSKOGA		3			3	1		1	1	1	2	1	
47	LINDESBERG	1	1		2	4		1	1	1	2	2		1
48	VÄSTERÅS	4	2		3	9	1			3		3	1	6
49	KÖPING		1		1	2	1	1		1	1	1	2	1
50	FAGERSTA	2	2			4				1			1	

											CIVILSTÄND				SAMTLIGA
40- 44	45- 49	50- 54	55- 59	60- 64	65- 69	70- 74	75- 79	80- 84	85- 89	90-	OGIF- TA	GIF- TA	ÄNK- O ÄNK	FRÄN- SKILDA	
88	128	232	286	438	570	825	1068	1167	793	401	1392	1670	2624	606	6294
4		4	7	9	20	34	51	45	28	16	45	61	104	12	222
2	4	2	4	4	6	18	28	31	24	13	26	43	72	7	148
3	17	16	18	39	71	89	125	142	105	57	164	199	335	24	722
6	10	8	11	21	22	22	37	42	34	14	44	85	105	11	245
3	2	11	10	25	33	44	62	49	43	19	66	103	130	6	305
7	7	15	15	35	58	84	108	113	65	43	107	199	256	20	582
2	6	10	24	27	38	51	96	76	54	30	81	144	193	13	431
7	6	11	30	38	50	66	96	99	59	33	113	169	238	18	538
6	15	23	28	60	77	105	164	138	93	52	166	231	366	24	787
4	15	17	22	41	53	73	107	101	72	43	137	182	242	13	574
		4	5	6	6	15	25	33	22	9	32	33	68		133
7	11	15	17	23	31	68	76	85	64	36	96	135	199	14	444
	3	1	13	5	24	32	55	47	32	13	56	64	118	1	239
	2	4	9	8	13	23	28	37	21	13	47	53	67	3	170
3	4	19	23	42	55	95	97	122	89	48	126	203	272	20	621
1	5	6	9	13	22	22	42	38	27	15	37	61	131	6	215
3	2	9	6	10	14	30	35	40	28	11	37	65	90	4	196
2	1	5	9	17	24	29	38	39	41	17	47	69	106	8	230
4	9	16	18	44	49	85	118	116	86	45	126	184	282	17	609
2	1	3	5	23	29	31	61	42	42	31	47	70	154	9	280
2	3	8	19	28	44	52	98	112	76	32	115	143	221	14	493
3	7	3	11	13	22	42	57	52	44	22	74	77	127	12	290
4	7	13	22	20	34	47	73	94	68	41	107	127	189	16	439
	3	8	10	16	28	35	64	56	50	34	81	89	146	5	321
1	5	4	11	13	15	28	34	43	35	24	56	60	96	5	217
6	16	35	32	53	92	127	145	192	153	89	205	283	456	40	984
15	46	45	75	121	136	228	288	361	258	179	412	498	823	98	1831
2	4	12	20	25	24	74	83	90	75	45	92	166	192	13	463
3	4	7	4	10	17	25	42	57	56	25	66	66	118	7	257
7	5	9	13	26	50	63	76	103	81	37	123	132	225	10	490
2	7	6	10	21	41	49	52	58	49	25	82	106	142	5	335
42	49	83	127	182	244	370	521	518	390	212	665	858	1171	180	2874
4	8	10	19	45	44	88	110	114	82	51	137	171	273	20	601
7	10	8	18	24	33	63	99	96	71	27	99	153	214	17	483
9	16	24	37	60	80	117	135	172	107	80	247	251	350	30	878
2	4	10	14	29	39	66	112	83	61	31	116	154	197	6	473
5	5	1	8	13	19	45	40	49	32	26	64	56	120	12	252
2	7	6	13	19	24	37	52	59	41	27	70	88	133	7	298
3	4	6	4	10	26	28	46	35	24	15	37	68	90	11	206
4	6	6	9	18	24	45	49	43	31	21	57	76	120	10	263
8	16	25	27	60	90	125	145	161	110	63	174	241	423	20	858
1	5	5	11	11	20	35	56	46	33	23	56	67	124	5	252
4	1	10	6	14	24	49	68	59	38	23	82	71	139	10	302
10	16	24	46	52	48	114	147	144	125	59	183	231	369	33	816
2	5	7	9	14	13	31	30	45	22	7	29	72	89	5	195
3	2	5	6	15	33	45	68	64	39	27	70	94	149	6	319
7	18	23	25	31	43	63	94	84	50	27	69	178	219	22	488
1	6	12	10	16	19	39	44	61	25	14	46	77	123	11	257
1	5	7	6	14	14	15	21	23	19	6	24	45	62	6	137

Tabell 4.2 (forts) Döda efter kön, ålder och civilstånd i A-regioner 1971

KÖN A-REGION	ÅLDER												
	UNDER 1 DAG	1-6 DAGAR	7-27 DAGAR	28 DAG. -11 MÅN.	SUMMA UNDER 1 ÅR	1-4	5-9	10- 14	15- 19	20- 24	25- 29	30- 34	35- 39
51 SALA				1	1		2			1			2
52 BÖRLÄNGE/FALUN	2	2	3	1	8	1	1	2	1	2			2
53 AVESTA/HEDEMORA	1	1		1	3	1				2			1
54 LUDVIKA	2	2			4			1	1		2		2
55 MORA			1		1			2		1			2
56 GÄVLE/SANDVIKEN	3	6	2	1	12	1	1	2		5	5	3	3
57 BOLLNÄS/SÖDERHAMN	3	1	1		5	2	2		1	2	1	4	2
58 HUDIKSVALL/LJUSDAL	1	1	1	1	4		1	2	2	1	1		1
59 SUNDSVALL	1	2	1		4		1	1	3	1	1	4	3
60 HÄRNÖSAND/KRAMFORS		1			1			3		1			
61 SOLLEFTEÅ								1	2				1
62 ÖRNSKÖLD SVIK		4	1	1	6	1		1	1	2	1	1	
63 ÖSTERSUND	3		1		4	1	1		2	1	2	3	2
64 UMEÅ	7	1	1	2	11	1	1		2		1	4	4
65 SKELLEFTEA	2	2	1		5	1		2		1		2	2
66 LYCKSELE		1			1		1		1	3	1	1	3
67 PITEÅ			1		1		1					1	1
68 LULEÅ/BODEN	5	2			7	1	2		1		2	2	1
69 HAPARANDA/KALIX	1			1	2				1	1			1
70 KIRUNA/GÄLLIVARE	3	2		1	6	1	1	1				1	3
HELA RIKET	174	184	48	124	530	86	60	77	113	131	135	179	250

											CIVILSTÄND				SAMTLIGA
40- 44	45- 49	50- 54	55- 59	60- 64	65- 69	70- 74	75- 79	80- 84	85- 89	90-	OGIF- TA	GIF- TA	ÄNKL O ÄNK	FRÄN- SKILOA	
3	3	9	2	16	13	30	38	35	29	15	31	69	93	6	199
9	9	17	22	41	76	92	123	147	98	48	190	200	331	24	705
3	2	9	9	13	19	44	42	47	27	14	48	78	106	6	238
2	5	10	8	15	20	35	43	40	28	18	36	81	107	10	234
3	2	3	13	19	19	39	43	43	37	19	52	65	124	6	247
7	12	24	47	51	85	113	149	147	91	38	136	259	375	26	796
6	8	12	15	23	41	81	68	72	56	20	79	139	189	14	421
5	3	9	17	26	43	46	77	93	60	25	99	120	181	16	416
5	12	15	25	37	69	96	111	113	83	27	92	186	303	30	611
4	10	5	19	25	40	48	67	59	28	17	58	99	155	15	327
	5	4	4	8	14	22	31	30	21	5	37	42	64	5	148
3	2	5	9	16	34	42	58	54	38	9	60	96	120	7	283
7	8	19	30	33	72	92	136	115	89	58	142	211	305	17	675
5	6	12	18	34	52	66	67	70	53	24	79	155	181	16	431
3	9	12	17	21	44	46	56	63	30	21	50	122	162	1	335
5	4	5	7	10	27	24	27	36	21	23	30	60	105	5	200
6	6	4	7	9	29	40	38	25	24	6	24	71	100	3	198
4	6	8	17	16	29	41	52	58	27	23	61	101	129	6	297
3	4	6	10	11	24	27	31	19	23	11	22	61	88	3	174
3	6	3	16	12	23	26	27	29	14	8	29	66	75	10	180
400	668	1044	1503	2337	3378	5036	6650	6971	4944	2680	7945	11002	16527	1698	37172

Tabell 4.3 Döda efter kön, ålder och civilstånd 1971

ÅLDER	OGIFTA		GIFTA		ÄNKL O. ÄNK		FRÄNSKILDA		HELA ANTALET		SUMMA
	M	KV	M	KV	M	KV	M	KV	M	KV	
ETTÅRSKLASSER											
0	740	530							740	530	1270
1	32	33							32	33	65
2	31	20							31	20	51
3	25	17							25	17	42
4	19	16							19	16	35
5	33	11							33	11	44
6	26	18							26	18	44
7	29	9							29	9	38
8	18	8							18	8	26
9	14	14							14	14	28
10	25	12							25	12	37
11	14	15							14	15	29
12	26	16							26	16	42
13	18	19							18	19	37
14	20	15							20	15	35
15	49	14							49	14	63
16	37	19							37	19	56
17	53	24			1				53	25	78
18	66	28							66	28	94
19	72	25			2				72	27	99
20	67	25	1	5				1	68	31	99
21	72	18	1	3					73	21	94
22	76	24	4	8				1	80	33	113
23	67	16	7	9			1	1	75	26	101
24	69	12	10	8			1		80	20	100
25	63	11	27	16		1	1	2	91	30	121
26	44	10	21	17			1		66	27	93
27	50	11	24	12			2	1	76	24	100
28	39	4	28	22			1	2	68	28	96
29	31	6	26	18			7	2	64	26	90
30	27	9	42	23		1	1	5	70	38	108
31	28	3	28	21			9		65	24	89
32	25	8	30	21			7	1	62	30	92
33	26	10	35	38			5	1	66	49	115
34	31	6	44	25		1	12	6	87	38	125
35	28	10	35	22		3	7	3	70	38	108
36	32	5	50	28			10	8	92	41	133
37	23	10	48	36		1	12	8	83	55	138
38	38	12	42	29		1	14	9	94	51	145
39	22	11	62	48	2	1	16	5	102	65	167
40	37	7	63	47	1	1	6	10	107	65	172
41	40	15	70	52	2	1	17	8	129	76	205
42	42	12	91	44	2	2	18	11	153	69	222
43	36	10	88	61	3	2	17	14	144	87	231
44	32	11	112	82	1	4	19	6	164	103	267
45	35	10	98	74	2	3	26	11	161	98	259
46	47	15	90	81	3	6	29	15	169	117	286
47	69	18	153	85	1	6	31	16	254	125	379
48	67	19	155	108	6	11	34	18	262	156	418
49	63	14	190	132	7	9	30	17	290	172	462
50	53	24	237	141	12	10	32	19	334	194	528
51	72	23	229	138	12	14	39	24	352	199	551
52	55	19	236	143	3	16	36	8	330	186	516

Deaths by sex, age and marital status

ÅLDER	UGIFTA		GIFTA		ÄNKL D. ÄNK		FRÄNSKILDA		HELA ANTALET		SUMMA
	M	KV	M	KV	M	KV	M	KV	M	KV	
53	43	22	262	169	10	14	48	22	363	227	590
54	66	31	261	163	12	23	35	21	374	238	612
55	81	32	291	156	12	22	47	14	431	224	655
56	98	33	336	194	14	33	58	22	506	282	788
57	98	43	397	193	12	35	50	22	557	293	850
58	85	40	369	233	27	47	53	26	534	346	880
59	99	43	465	235	28	59	63	21	655	358	1013
60	109	54	526	213	30	71	64	25	729	363	1092
61	121	63	592	249	45	78	61	28	819	418	1237
62	127	90	605	255	54	78	55	32	841	455	1296
63	126	65	617	302	57	108	67	35	867	510	1377
64	136	97	694	343	86	116	66	35	982	591	1573
65	168	109	707	317	90	131	55	30	1020	587	1607
66	169	93	732	294	90	151	54	38	1045	576	1621
67	156	124	778	369	128	181	55	40	1117	714	1831
68	204	152	810	353	122	206	50	34	1186	745	1931
69	175	145	850	337	148	236	72	38	1245	756	2001
70	189	153	861	402	188	291	60	60	1298	906	2204
71	202	185	934	356	192	339	63	38	1391	918	2309
72	176	190	881	371	211	377	59	44	1327	982	2309
73	215	219	977	359	241	473	62	47	1495	1098	2593
74	230	236	880	358	287	477	50	61	1447	1132	2579
75	190	242	836	360	326	575	54	51	1406	1228	2634
76	216	262	919	365	342	628	41	49	1518	1304	2822
77	209	241	810	346	364	709	46	55	1429	1351	2780
78	207	283	805	338	460	715	50	50	1522	1386	2908
79	162	295	749	279	496	754	37	53	1444	1381	2825
80	211	314	719	253	448	799	27	54	1405	1420	2825
81	175	288	606	245	466	831	37	58	1284	1422	2706
82	169	266	584	216	500	845	33	43	1286	1370	2656
83	148	300	540	191	543	903	33	44	1264	1438	2702
84	136	313	417	141	532	819	27	48	1112	1321	2433
85	140	309	362	109	571	813	26	39	1099	1270	2369
86	109	231	330	95	526	771	19	45	984	1142	2126
87	104	214	258	78	415	642	13	35	790	969	1759
88	66	168	201	59	364	561	12	30	643	818	1461
89	58	148	156	34	365	545	14	18	593	745	1338
90	50	130	90	19	293	467	12	19	445	635	1080
91	33	116	62	20	272	374	6	12	373	522	895
92	42	94	41	18	208	305	1	8	292	425	717
93	29	64	27	6	171	240		5	227	315	542
94	12	41	24	6	120	196	2	5	158	248	406
95	5	38	17	2	82	134	3	5	107	179	286
96	12	26	5		66	95	3	3	86	124	210
97	6	32	1	1	39	63	2	1	48	97	145
98	2	11	4		21	42	1	1	28	54	82
99		10	1		21	27		1	22	38	60
100		4			12	16			12	20	32
101	1	1			5	8			6	9	15
102		3			2	5			2	8	10
103					1	2			1	2	3
104		1			1	3			1	4	5
105					1				1		1
SUMMA	8418	7945	24766	11002	10174	16527	2187	1698	45545	37172	82717

Tabell 4.3 (forts) Döda efter kön, ålder och civilstånd 1971

ÅLDER	OGIFTA		GIFTA		ÄNK. O. ÄNK		FRÅNSKILDA		HELA ANTALET		SUMMA
	M	KV	M	KV	M	KV	M	KV	M	KV	
FEMÅRSKLASSER											
- 4	847	616							847	616	1463
5- 9	120	60							120	60	180
10-14	103	77							103	77	180
15-19	277	110		3					277	113	390
20-24	351	95	23	33			2	3	376	131	507
25-29	227	42	126	85		1	12	7	365	135	500
30-34	137	36	179	128		2	34	13	350	179	529
35-39	143	48	237	163	2	6	59	33	441	250	691
40-44	187	55	424	286	9	10	77	49	697	400	1097
45-49	281	76	686	480	19	35	150	77	1136	668	1804
50-54	289	119	1225	754	49	77	190	94	1753	1044	2797
55-59	461	191	1858	1011	93	196	271	105	2683	1503	4186
60-64	619	369	3034	1362	272	451	313	155	4238	2337	6575
65-69	872	623	3877	1670	578	905	286	180	5613	3378	8991
70-74	1012	983	4533	1846	1119	1957	294	250	6958	5036	11994
75-79	984	1323	4119	1688	1988	3381	228	258	7319	6650	13969
80-84	839	1481	2866	1046	2489	4197	157	247	6351	6971	13322
85-89	477	1070	1307	375	2241	3332	84	167	4109	4944	9053
90-	192	571	272	72	1315	1977	30	60	1809	2680	4489
SUMMA	8418	7945	24766	11002	10174	16527	2187	1698	45545	37172	82717

Tabell 4.4 Dödstal efter kön, ålder och civilstånd 1971
Death rates by sex, age and marital status

ÅLDER	OGIFTA		GIFTA		ÄNKLINGAR OCH ÄNKOR		FRÅNSKILDA		HELA ANTALET		SAMTLIGA
	M	KV	M	KV	M	KV	M	KV	M	KV	
0 ¹	12,53	9,57							12,53	9,57	11,09
1- 4	0,36	0,31							0,36	0,31	0,34
5- 9	0,40	0,21							0,40	0,21	0,31
10-14	0,38	0,30							0,38	0,30	0,34
15-19	0,99	0,42		0,59					0,99	0,42	0,71
20-24	1,26	0,48	0,47	0,29			2,88	1,11	1,14	0,42	0,79
25-29	1,58	0,56	0,68	0,38		1,08	1,80	0,67	1,08	0,43	0,77
30-34	2,50	1,27	0,93	0,65		1,32	3,37	1,12	1,36	0,75	1,07
35-39	4,08	2,61	1,32	0,88	3,03	2,42	5,54	2,61	1,95	1,14	1,55
40-44	5,54	3,15	2,26	1,46	7,62	2,01	6,15	3,34	2,96	1,72	2,34
45-49	7,77	3,81	3,32	2,27	7,90	3,74	10,48	4,44	4,37	2,59	3,48
50-54	8,62	5,61	5,79	3,63	11,31	4,56	13,28	5,47	6,65	3,97	5,31
55-59	14,02	7,64	9,36	5,41	13,07	7,20	21,18	6,80	10,68	5,91	8,28
60-64	19,83	11,95	16,65	8,53	24,19	10,62	29,24	11,90	18,00	9,50	13,66
65-69	33,70	18,29	27,54	14,71	37,33	16,02	40,72	19,05	29,67	15,82	22,32
70-74	53,24	31,08	46,22	26,74	55,55	30,04	68,20	36,97	49,16	29,18	38,18
75-79	83,72	54,40	73,14	50,12	89,59	54,84	103,17	59,08	79,15	53,62	64,52
80-84	136,64	96,68	117,27	88,27	130,23	95,30	138,45	102,32	124,96	94,69	107,05
85-	219,13	179,46	192,09	150,86	231,47	182,76	247,83	185,76	218,41	179,90	194,92

1) BERÄKNAT PÅ ANTALET LEVANDE FÖDDA. SAMTLIGA ÖVRIGA DÖDSTAL BERÄKNADE PÅ MEDEFOLKMÄNGDEN.

Tabell 4.5 Döda efter kön, födelseår och civilstånd 1971
Deaths by sex, year of birth and marital status

FÖDELSEÅR	OGIFTA		GIFTA		ÄNKL. O. ÄNK		FRÄNSKILDA		HELA ANTALET		SUMMA
	M	KV	M	KV	M	KV	M	KV	M	KV	
ETTÄRSKLASSER											
1971	688	482							688	482	1170
1970	66	68							66	68	134
1969	32	22							32	22	54
1968	33	18							33	18	51
1967	22	20							22	20	42
1966	23	12							23	12	35
1965	30	15							30	15	45
1964	31	13							31	13	44
1963	19	9							19	9	28
1962	19	15							19	15	34
1961	19	12							19	12	31
1960	17	9							17	9	26
1959	20	14							20	14	34
1958	23	21							23	21	44
1957	15	11							15	11	26
1956	37	19							37	19	56
1955	42	20							42	20	62
1954	45	16		1					45	17	62
1953	63	34							63	34	97
1952	69	24		1					69	25	94
1951	60	20	1	1				1	61	22	83
1950	75	21	1	6					76	27	103
1949	84	23	1	7					85	30	115
1948	71	20	7	5			1	1	79	26	105
1947	62	14	9	12			1	1	72	27	99
1946	71	13	18	10			1		90	23	113
1945	46	10	22	16		1		2	68	29	97
1944	49	8	28	14			1		78	22	100
1943	41	9	19	20			3	3	63	32	95
1942	35	6	27	23			3	2	65	31	96
1941	31	7	38	19		1	5	2	74	29	103
1940	26	5	37	20			5	3	68	28	96
1939	29	5	27	22			8		64	27	91
1938	27	11	34	28			6	2	67	41	108
1937	27	10	38	31			8	3	73	44	117
1936	29	6	38	27		4	11	5	78	42	120
1935	35	6	45	25			8	4	88	35	123
1934	22	8	48	30		1	14	8	84	47	131
1933	35	10	43	35			9	8	87	53	140
1932	28	12	59	31	2	1	18	7	107	51	158
1931	28	7	55	45	1	1	9	8	93	61	154
1930	37	14	66	64	1	2	11	10	115	90	205
1929	48	11	82	45	1	1	16	10	147	67	214
1928	35	17	83	46	4	2	21	12	143	77	220
1927	32	8	104	63	1	2	16	10	153	83	236
1926	33	9	114	88	3	6	22	11	172	114	286
1925	47	14	91	77		2	29	13	167	106	273
1924	59	14	118	82	4	6	26	15	207	117	324
1923	60	22	154	99	3	10	37	16	254	147	401
1922	63	14	174	120	8	13	33	17	278	164	442
1921	65	14	207	138	10	3	36	18	318	173	491
1920	67	25	254	138	11	14	23	19	355	196	551
1919	57	22	221	138	6	14	39	16	323	190	513

Tabell 4.5 (forts) Döda efter kön, födelseår och civilstånd 1971

FÖDELSEÅR	OGIFTA		GIFTA		ÄNKL. O. ÄNK		FRÄNSKILDA		HELA ANTALET		SUMMA
	M	KV	M	KV	M	KV	M	KV	M	KV	
1918	50	22	242	162	10	20	42	19	344	223	567
1917	54	30	265	167	8	18	45	19	372	234	606
1916	85	33	292	159	12	17	44	18	433	227	660
1915	83	23	311	178	11	26	49	20	454	247	701
1914	94	45	346	188	18	38	56	20	514	291	805
1913	94	44	386	201	15	46	54	27	549	318	867
1912	87	37	432	253	28	50	61	24	608	364	972
1911	99	55	507	219	28	62	69	18	703	354	1057
1910	116	51	533	214	44	75	49	27	742	367	1109
1909	137	72	597	267	43	79	65	29	842	447	1289
1908	117	83	650	278	57	94	55	33	879	488	1367
1907	135	88	609	319	70	118	69	37	883	562	1445
1906	155	95	731	328	83	110	58	34	1027	567	1594
1905	160	100	709	313	99	159	54	34	1022	606	1628
1904	168	121	766	336	110	162	62	37	1106	656	1762
1903	186	131	788	358	116	190	47	40	1137	719	1856
1902	184	149	842	346	138	238	56	31	1220	764	1984
1901	189	141	853	365	163	248	77	56	1282	810	2092
1900	201	169	905	394	205	318	55	46	1366	927	2293
1899	170	204	894	340	201	353	56	38	1321	935	2256
1898	205	180	946	374	222	436	60	46	1433	1036	2469
1897	216	245	924	372	279	449	61	70	1480	1136	2616
1896	212	239	854	348	291	530	47	45	1404	1162	2566
1895	209	258	860	374	346	631	51	51	1466	1314	2780
1894	205	242	882	361	354	678	40	47	1481	1328	2809
1893	212	264	837	338	411	702	60	51	1520	1355	2875
1892	175	269	726	296	462	694	38	59	1401	1318	2719
1891	200	337	763	273	467	782	34	50	1464	1442	2906
1890	187	288	666	239	462	844	26	53	1341	1424	2765
1889	173	281	559	228	486	836	38	48	1256	1393	2649
1888	155	278	587	212	532	866	35	47	1309	1403	2712
1887	146	311	473	152	527	860	26	52	1172	1375	2547
1886	132	319	381	144	573	802	31	39	1117	1306	2421
1885	128	275	338	96	540	807	17	47	1023	1225	2248
1884	119	204	292	79	479	721	18	39	908	1043	1951
1883	62	192	246	64	369	602	14	25	691	883	1574
1882	78	158	176	51	367	519	14	24	635	752	1387
1881	41	137	103	24	337	530	12	23	493	714	1207
1880	48	124	88	24	257	404	9	10	402	562	964
1879	37	105	46	18	251	360	1	16	335	499	834
1878	33	84	33	12	189	276	1	4	256	376	632
1877	21	47	29	8	151	217		5	201	277	478
1876	11	39	16	2	102	158	2	5	131	204	335
1875	6	32	10		71	115	5	3	92	150	242
1874	9	30	5	1	53	70	2	3	69	104	173
1873	5	21	2		30	49	2	1	39	71	110
1872	1	9	3		20	37		1	24	47	71
1871		8			18	22			18	30	48
1870		3			6	14			6	17	23
1869	1	1			3	4			4	5	9
1868		2			3	4			3	6	9
1867		1			1	2			1	3	4
1866						1				1	1
1865					1				1		1
SUMMA	8418	7945	24766	11002	10174	16527	2187	1698	45545	37172	82717

FÖDELSEÅR	OGIFTA		GIFTA		ÄNKL O. ÄNK		FRÄNSKILDA		HELA ANTALET		SUMMA
	M	KV	M	KV	M	KV	M	KV	M	KV	
FEMÅRSKLASSER											
1971-1967	841	610							841	610	1451
1966-1962	122	64							122	64	186
1961-1957	94	67							94	67	161
1956-1952	256	113		2					256	115	371
1951-1947	352	98	19	31			2	3	373	132	505
1946-1942	242	46	114	83		1	8	7	364	137	501
1941-1937	140	38	174	120		1	32	10	346	169	515
1936-1932	149	42	233	148	2	6	60	32	444	228	672
1931-1927	180	57	390	263	8	8	73	50	651	378	1029
1926-1922	262	73	651	466	18	37	147	72	1078	648	1726
1921-1917	293	113	1189	743	45	69	185	91	1712	1016	2728
1916-1912	443	182	1767	979	84	177	264	109	2558	1447	4005
1911-1907	604	349	2896	1297	242	428	307	144	4049	2218	6267
1906-1902	853	596	3836	1681	546	859	277	176	5512	3312	8824
1901-1897	981	939	4522	1845	1070	1804	309	256	6882	4844	11726
1896-1892	1013	1272	4159	1717	1864	3235	236	253	7272	6477	13749
1891-1887	861	1495	3048	1104	2474	4188	159	250	6542	7037	13579
1886-1882	519	1148	1433	434	2328	3451	94	174	4374	5207	9581
1881-	213	643	335	89	1493	2263	34	71	2075	3066	5141
SUMMA	8418	7945	24766	11002	10174	16527	2187	1698	45545	37172	82717

Tabell 4.6 Dödstal efter kön, födelseår och medborgarskap 1971
Death rates by sex, year of birth and citizenship

FÖDELSEÅR	MEDBORGARSKAPSLAND								
	SVERIGE			ÖVRIGA LÄNDER			HELA BEFOLKNINGEN		
	M	KV	SAMTLIGA	M	KV	SAMTLIGA	M	KV	SAMTLIGA
1971-1967	3,11	2,37	2,75	4,24	3,31	3,78	3,21	2,46	2,85
1966-1962	0,39	0,22	0,31	0,49	0,28	0,39	0,40	0,22	0,31
1961-1957	0,34	0,28	0,31	0,39		0,20	0,35	0,26	0,31
1956-1952	0,91	0,42	0,68	0,89	0,56	0,72	0,91	0,43	0,68
1951-1947	1,14	0,42	0,79	1,38	0,47	0,90	1,16	0,43	0,80
1946-1942	1,04	0,44	0,75	1,18	0,32	0,82	1,05	0,43	0,75
1941-1937	1,28	0,68	0,99	1,72	0,83	1,37	1,33	0,70	1,02
1936-1932	1,92	1,02	1,47	2,28	1,41	1,92	1,95	1,04	1,51
1931-1927	2,74	1,63	2,18	3,43	1,65	2,67	2,78	1,63	2,21
1926-1922	4,11	2,52	3,31	6,81	3,51	5,39	4,22	2,55	3,39
1921-1917	6,35	3,78	5,06	8,91	5,42	7,35	6,40	3,81	5,11
1916-1912	10,16	5,66	7,90	11,64	8,14	9,95	10,18	5,70	7,93
1911-1907	16,91	8,93	12,84	22,55	10,24	16,16	16,96	8,94	12,88
1906-1902	28,40	15,29	21,48	39,39	12,58	24,69	28,47	15,27	21,50
1901-1897	46,98	27,29	36,21	58,57	29,18	32,99	46,94	27,30	36,19
1896-1892	74,85	50,32	60,87	67,57	41,80	51,41	74,82	50,28	60,83
1891-1887	120,22	89,75	102,24	80,00	74,40	76,49	120,08	89,68	102,14
1886-1882	185,35	145,95	161,64	93,02	76,34	83,33	185,03	145,69	161,35
1881-	286,70	252,94	265,60	58,82	315,79	240,74	286,21	253,14	265,52

Tabell 4.7 Döda efter kön, födelseår, ålder och civilstånd 1971

FÖDELSEÅR	ÅLDER	OGIFTA		GIFTA		ÄNKL. O. ÄNK		FRÄNSKILDA		HELA ANTALET		SUMMA
		M	KV	M	KV	M	KV	M	KV	M	KV	
1971	0	688	482							688	482	1170
1970	0	52	48							52	48	100
	1	14	20							14	20	34
1969	1	18	13							18	13	31
	2	14	9							14	9	23
1968	2	17	11							17	11	28
	3	16	7							16	7	23
1967	3	9	10							9	10	19
	4	13	10							13	10	23
1966	4	6	6							6	6	12
	5	17	6							17	6	23
1965	5	16	5							16	5	21
	6	14	10							14	10	24
1964	6	12	8							12	8	20
	7	19	5							19	5	24
1963	7	10	4							10	4	14
	8	9	5							9	5	14
1962	8	9	3							9	3	12
	9	10	12							10	12	22
1961	9	4	2							4	2	6
	10	15	10							15	10	25
1960	10	10	2							10	2	12
	11	7	7							7	7	14
1959	11	7	8							7	8	15
	12	13	6							13	6	19
1958	12	13	10							13	10	23
	13	10	11							10	11	21
1957	13	8	8							8	8	16
	14	7	3							7	3	10
1956	14	13	12							13	12	25
	15	24	7							24	7	31
1955	15	25	7							25	7	32
	16	17	13							17	13	30
1954	16	20	6							20	6	26
	17	25	10				1			25	11	36
1953	17	28	14							28	14	42
	18	35	20							35	20	55
1952	18	31	8							31	8	39
	19	38	16				1			38	17	55
1951	19	34	9				1			34	10	44
	20	26	11	1					1	27	12	39
1950	20	41	14				5			41	19	60
	21	34	7	1			1			35	8	43

Deaths by sex, year of birth, age and marital status

FÖDELSEÅR	ÅLDER	OGIFTA		GIFTA		ÄNKL. Ö. ÄNK		FRÄNSKILDA		HELA ANTALET		SUMMA
		M	KV	M	KV	M	KV	M	KV	M	KV	
1949	21	38	11		2					38	13	51
	22	46	12	1	5					47	17	64
1948	22	30	12	3	3				1	33	16	49
	23	41	8	4	2			1		46	10	56
1947	23	26	8	3	7				1	29	16	45
	24	36	6	6	5			1		43	11	54
1946	24	33	6	4	3					37	9	46
	25	38	7	14	7			1		53	14	67
1945	25	25	4	13	9		1			38	16	54
	26	21	6	9	7				2	30	13	43
1944	26	23	4	12	10				1	36	14	50
	27	26	4	16	4					42	8	50
1943	27	24	7	8	8				2	34	16	50
	28	17	2	11	12			1	2	29	16	45
1942	28	22	2	17	10					39	12	51
	29	13	4	10	13			3	2	26	19	45
1941	29	18	2	16	5			4		38	7	45
	30	13	5	22	14		1	1	2	36	22	58
1940	30	14	4	20	9				3	34	16	50
	31	12	1	17	11			5		34	12	46
1939	31	16	2	11	10			4		31	12	43
	32	13	3	16	12			4		33	15	48
1938	32	12	5	14	9			3	1	29	15	44
	33	15	6	20	19			3	1	38	26	64
1937	33	11	4	15	19			2		28	23	51
	34	16	6	23	12			6	3	45	21	66
1936	34	15		21	13		1	6	3	42	17	59
	35	14	6	17	14		3	5	2	36	25	61
1935	35	14	4	18	8			2	1	34	13	47
	36	21	2	27	17			6	3	54	22	76
1934	36	11	3	23	11			4	5	38	19	57
	37	11	5	25	19		1	10	3	46	28	74
1933	37	12	5	23	17			2	5	37	27	64
	38	23	5	20	18			7	3	50	26	76
1932	38	15	7	22	11		1	7	6	44	25	69
	39	13	5	37	20	2		11	1	63	26	89
1931	39	9	6	25	28		1	5	4	39	39	78
	40	19	1	30	17	1		4	4	54	22	76
1930	40	18	6	33	30		1	2	6	53	43	96
	41	19	8	33	34	1	1	9	4	62	47	109
1929	41	21	7	37	18	1		8	4	67	29	96
	42	27	4	45	27		1	8	6	80	38	118
1928	42	15	8	46	17	2	1	10	5	73	31	104
	43	20	9	37	29	2	1	11	7	70	46	116
1927	43	16	1	51	32	1	1	6	7	74	41	115
	44	16	7	53	31		1	10	3	79	42	121

Tabell 4.7 (forts) Döda efter kön, födelseår, ålder och civilstånd 1971

FÖDELSEÅR	ÅLDER	ÖGIFTA		GIFTA		ÄNKL O. ÄNK		FRÄNSKILDA		HELA ANTALET		SUMMA
		M	KV	M	KV	M	KV	M	KV	M	KV	
1926	44	16	4	59	51	1	3	9	3	85	61	146
	45	17	5	55	37	2	3	13	8	87	53	140
1925	45	18	5	43	37			13	3	74	45	119
	46	29	9	48	40		2	16	10	93	61	154
1924	46	18	6	42	41	3	4	13	5	76	56	132
	47	41	8	76	41	1	2	13	10	131	61	192
1923	47	28	10	77	44		4	18	6	123	64	187
	48	32	12	77	55	3	6	19	10	131	83	214
1922	48	35	7	78	53	3	5	15	8	131	73	204
	49	28	7	96	67	5	8	18	9	147	91	238
1921	49	35	7	94	65	2	1	12	8	143	81	224
	50	30	7	113	73	8	2	24	10	175	92	267
1920	50	23	17	124	68	4	8	8	9	159	102	261
	51	44	8	130	70	7	6	15	10	196	94	290
1919	51	28	15	99	68	5	8	24	14	156	105	261
	52	29	7	122	70	1	6	15	2	167	85	252
1918	52	26	12	114	73	2	10	21	6	163	101	264
	53	24	10	128	89	8	10	21	13	181	122	303
1917	53	19	12	134	80	2	4	27	9	182	105	287
	54	35	18	131	87	6	14	18	10	190	129	319
1916	54	31	13	130	76	6	9	17	11	184	109	293
	55	54	20	162	83	6	8	27	7	249	118	367
1915	55	27	12	129	73	6	14	20	7	182	106	288
	56	56	11	182	105	5	12	29	13	272	141	413
1914	56	42	22	154	89	9	21	29	9	234	141	375
	57	52	23	192	99	9	17	27	11	280	150	430
1913	57	46	20	205	94	3	18	23	11	277	143	420
	58	48	24	181	107	12	28	31	16	272	175	447
1912	58	37	16	188	126	15	19	22	10	262	171	433
	59	50	21	244	127	13	31	39	14	346	193	539
1911	59	49	22	221	108	15	28	24	7	309	165	474
	60	50	33	286	111	13	34	45	11	394	189	583
1910	60	59	21	240	102	17	37	19	14	335	174	509
	61	57	30	293	112	27	38	30	13	407	193	600
1909	61	64	33	299	137	18	40	31	15	412	225	637
	62	73	39	298	130	25	39	34	14	430	222	652
1908	62	54	51	307	125	29	39	21	18	411	233	644
	63	63	32	343	153	28	55	34	15	468	255	723
1907	63	63	33	274	149	29	53	33	20	399	255	654
	64	72	55	335	170	41	65	36	17	484	307	791
1906	64	64	42	359	173	45	51	30	18	498	284	782
	65	91	53	372	155	38	59	28	16	529	283	812
1905	65	77	56	335	162	52	72	27	14	491	304	795
	66	83	44	374	151	47	87	27	20	531	302	833

FÖDEL SEÅR	ÅLDER	OGIFTA		GIFTA		ÄNKL O. ÄNK		FRÄNSKILDA		HELA ANTALET		SUMMA
		M	KV	M	KV	M	KV	M	KV	M	KV	
1904	66	86	49	358	143	43	64	27	18	514	274	788
	67	82	72	408	193	67	98	35	19	592	382	974
1903	67	74	52	370	176	61	83	20	21	525	332	857
	68	112	79	418	182	55	107	27	19	612	387	999
1902	68	92	73	392	171	67	99	23	15	574	358	932
	69	92	76	450	175	71	139	33	16	646	406	1052
1901	69	83	69	400	162	77	97	39	22	599	350	949
	70	106	72	453	203	86	151	38	34	683	460	1143
1900	70	83	81	408	199	102	140	22	26	615	446	1061
	71	118	88	497	195	103	178	33	20	751	481	1232
1899	71	84	97	437	161	89	161	30	18	640	437	1077
	72	86	107	457	179	112	192	26	20	681	498	1179
1898	72	90	83	424	192	99	185	33	24	646	484	1130
	73	115	97	522	182	123	251	27	22	787	552	1339
1897	73	100	122	455	177	118	222	35	25	708	546	1254
	74	116	123	469	195	161	227	26	45	772	590	1362
1896	74	114	113	411	163	126	250	24	16	675	542	1217
	75	98	126	443	185	165	280	23	29	729	620	1349
1895	75	92	116	393	175	161	295	31	22	677	608	1285
	76	117	142	467	199	185	336	20	29	789	706	1495
1894	76	99	120	452	166	157	292	21	20	729	598	1327
	77	106	122	430	195	197	386	19	27	752	730	1482
1893	77	103	119	380	151	167	323	27	28	677	621	1298
	78	109	145	457	187	244	379	33	23	843	734	1577
1892	78	98	138	348	151	216	336	17	27	679	652	1331
	79	77	131	378	145	246	358	21	32	722	666	1388
1891	79	85	164	371	134	250	396	16	21	722	715	1437
	80	115	173	392	139	217	386	18	29	742	727	1469
1890	80	96	141	327	114	231	413	9	25	663	693	1356
	81	91	147	339	125	231	431	17	28	678	731	1409
1889	81	84	141	267	120	235	400	20	30	606	691	1297
	82	89	140	292	108	251	436	18	18	650	702	1352
1888	82	80	126	292	108	249	409	15	25	636	668	1304
	83	75	152	295	104	283	457	20	22	673	735	1408
1887	83	73	148	245	87	260	446	13	22	591	703	1294
	84	73	163	228	65	267	414	13	30	581	672	1253
1886	84	63	150	189	76	265	405	14	18	531	649	1180
	85	69	169	192	68	308	397	17	21	586	655	1241
1885	85	71	140	170	41	263	416	9	18	513	615	1128
	86	57	135	168	55	277	391	8	29	510	610	1120
1884	86	52	96	162	40	249	380	11	16	474	532	1006
	87	67	108	130	39	230	341	7	23	434	511	945
1883	87	37	106	128	39	185	301	6	12	356	458	814
	88	25	86	118	25	184	301	8	13	335	425	760

Tabell 4.7 (forts) Döda efter kön, födelseår, ålder och civilstånd 1971

FÖDELSEÅR	ÅLDER	OGIFTA		GIFTA		ÄNKL. O. ÄNK		FRÄNSKILDA		HELA ANTALET		SUMMA
		M	KV	M	KV	M	KV	M	KV	M	KV	
1882	88	41	82	83	34	180	260	4	17	308	393	701
	89	37	76	93	17	187	259	10	7	327	359	686
1881	89	21	72	63	17	178	286	4	11	266	386	652
	90	20	65	40	7	159	244	8	12	227	328	555
1880	90	30	65	50	12	134	223	4	7	218	307	525
	91	18	59	38	12	123	181	5	3	184	255	439
1879	91	15	57	24	8	149	193	1	9	189	267	456
	92	22	48	22	10	102	167		7	146	232	378
1878	92	20	46	19	8	106	138	1	1	146	193	339
	93	13	38	14	4	83	138		3	110	183	293
1877	93	16	26	13	2	88	102		2	117	132	249
	94	5	21	16	6	63	115		3	84	145	229
1876	94	7	20	8		57	81	2	2	74	103	177
	95	4	19	8	2	45	77		3	57	101	158
1875	95	1	19	9		37	57	3	2	50	78	128
	96	5	13	1		34	58	2	1	42	72	114
1874	96	7	13	4		32	37	1	2	44	52	96
	97	2	17	1	1	21	33	1	1	25	52	77
1873	97	4	15			18	30	1		23	45	68
	98	1	6	2		12	19	1	1	16	26	42
1872	98	1	5	2		9	23			12	28	40
	99		4	1		11	14		1	12	19	31
1871	99		6			10	13			10	19	29
	100		2			8	9			8	11	19
1870	100		2			4	7			4	9	13
	101		1			2	7			2	8	10
1869	101	1				3	1			4	1	5
	102		1				3				4	4
1868	102		2			2	2			2	4	6
	103					1	2			1	2	3
1867	103											
	104		1			1	2			1	3	4
1866	104						1				1	1
	105											
1865	105					1				1		1
SUMMA		8418	7945	24766	11002	10174	16527	2187	1698	45545	37172	82717

Tabell 4.8 Döda under första levnadsåret efter kön och ålder 1971
 Infant deaths by sex and age

ÅLDER	GOSSAR	FLICKOR	SUMMA	ÅLDER	GOSSAR	FLICKOR	SUMMA
UNDER 1 DAG	238	174	412	25 DAGAR	1	1	2
1 DAG	142	90	232	26 "	1	3	4
2 DAGAR	62	37	99	27 "	1		1
3 "	40	16	56	28 "	2		2
4 "	29	16	45	29 "	2		2
5 "	16	15	31	SUMMA	604	406	1010
6 "	12	10	22				
7 "	7	5	12				
8 "	4	4	8				
9 "	6	4	10				
10 "	3	3	6				
11 "	3	2	5	1 MÅN	30	23	53
12 "	5	2	7	2 "	30	23	53
13 "	3	5	8	3 "	17	12	29
14 "	5	4	9	4 "	13	10	23
15 "	3	1	4	5 "	12	15	27
16 "	3		3	6 "	5	9	14
17 "	1	4	5	7 "	5	9	14
18 "	2	2	4	8 "	10	5	15
19 "	1	3	4	9 "	7	7	14
20 "	2	1	3	10 "	3	4	7
21 "	4		4	11 "	4	7	11
22 "	2	1	3	SUMMA UNDER 1 ÅR	740	530	1270
23 "	1	3	4				
24 "	3		3				

**Tabell 4.9 Spädbarnsdödlighet
 länsvis 1971**
 Infant mortality rates by county

LÄN	DÖDLIGHETEN ¹ UNDER FÖRSTA:			
	LEVNADS- DYGNET ²	LEVNADS- VECKAN	LEVNADS- MÅNADEN ³	LEVNADS- ÅRET
STOCKHOLMS LÄN	2,8	7,5	8,3	10,6
UPPSALA LÄN	5,3	8,1	9,7	11,3
SÜDERMANLANDS LÄN	4,0	9,5	10,6	13,2
ÖSTERGÖTLANDS LÄN	4,1	7,4	9,1	11,3
JÖNKÖPINGS LÄN	4,0	7,8	8,3	10,1
KRONOBERGS LÄN	3,7	9,5	10,3	13,7
KALMAR LÄN	4,9	8,4	9,4	11,7
GOTLANDS LÄN	5,3	10,6	10,6	12,0
BLEKINGE LÄN	0,9	7,9	7,9	10,2
KRISTIANSTADS LÄN	3,5	6,4	7,5	9,0
MALMÖHUS LÄN	3,3	8,0	9,1	11,5
HALLANDS LÄN	2,5	5,8	6,9	9,8
GÖTEBORGS OCH BOHUS LÄN	3,3	7,3	8,1	10,9
ÄLVSBORGS LÄN	3,9	8,1	8,8	11,5
SKARABORGS LÄN	3,5	8,7	9,6	12,8
VÄRMLANDS LÄN	4,6	9,2	10,1	13,2
ÖREBRO LÄN	2,3	5,4	5,7	9,0
VÄSTMANLANDS LÄN	4,7	9,5	10,5	13,0
KOPPARBERGS LÄN	3,3	7,2	8,7	11,1
GÄVLEBORGS LÄN	4,3	9,0	11,1	12,8
VÄSTERNORRLANDS LÄN	1,8	6,1	7,3	8,2
JÄMTLANDS LÄN	5,0	7,8	8,5	9,9
VÄSTERBOTTENS LÄN	6,6	8,9	9,9	11,5
NORRBOTTENS LÄN	5,1	8,5	9,3	10,5
SAMTLIGA LÄN	3,6	7,8	8,8	11,1

1) PÅ 1000 LEVANDE FÖDDA. - 2) = FÖDD OCH DÖD UNDER SAMMA KALENDERDYGN.
 - 3) = 28 DAGAR.

Tabell 4.10 Döda efter kön, födelseår och medborgarskap 1971

KÖN	MEDBORGARSKAPSLAND													
	FÖDELSEÅR	SVE- RIGE	DAN- MARK	FIN- LAND	IS- LAND	NORGE	FRANK- RIKE	GREK- LAND	ITA- LIEN	JUGO- SLA- VIEN	NEDER- LÄN- DERNA	POLEN	RUMÄ- NIEN	SCHWEIZ
MÄN														
1971	614	1	33	1	7		9			9				
1970-1967	125	2	13		1	1	1			3				
1966-1962	111		7		1		1			1				
1961-1957	88		4							2				
1956-1952	245		6		3					1				
1951-1947	338	2	25					1		2				
1946-1942	325	2	18		7		1			4				
1941-1937	295	4	33							4				
1936-1932	398	4	29		1			3		4				
1931-1927	600	5	30		2			1	1	1		1		
1926-1922	1009	13	34		6			1	2	1		1		2
1921-1917	1659	6	25		7			2	1	1		1		
1916-1912	2515	4	20		7				3	1		1		
1911-1907	3998	4	23		7					1		4		
1906-1902	5463	3	23		2					1		1		1
1901-1897	6855	6	4		3				1			1		
1896-1892	7247		5		3		1					1		1
1891-1887	6526		1											
1886-1882	4366	2										1		
1881-	2074		1											
SUMMA	44851	58	334	1	57	3	18	9	35	2	12	1	4	
KVINNOR														
1971	425	3	30		3		6	2		4		1		
1970-1967	108	2	10		1					5				
1966-1962	58		4											
1961-1957	67													
1956-1952	107	1	6											
1951-1947	119	1	9							1				
1946-1942	129		4											
1941-1937	153	2	8		1			1		2				
1936-1932	208	2	10		2			1			1	1		
1931-1927	360	2	9	1	2	1		1		1				
1926-1922	621	2	16		1			1		1		1		
1921-1917	990	2	16		4					1				1
1916-1912	1419	4	13		3			1		1		2		
1911-1907	2193		16		5							1		
1906-1902	3293	1	8		3					1	1	1		
1901-1897	4814	4	10		3							2		
1896-1892	6451	2	9	1	3			1		1		1		
1891-1887	7012	1	8		2				1	1				
1886-1882	5197	1	1		1									
1881-	3054		4		2									1
SUMMA	36778	30	191	2	36	1	12	3	19	2	10		2	
BÅDA KÖNEN	81629	88	525	3	93	4	30	12	54	4	22	1	6	

Deaths by sex, year of birth and citizenship

SPA- NIEN	STOR- BRI- TAN- NIEN	TYSK- LAND	UNG- ERN	ÖS- TER- RIKE	LIBE- RIA	CA- NADA	USA	AR- GEN- TINA	BRA- SI- LIEN	JAPAN	TUR- KIET	AUST- RA- LIEN	SOV- JET- UNI- QVEN	ÖV- RIGA LÄN- DER	SUMMA
		4	2	2			1							5	688
		1	1	2			1							1	153
		1									1				122
		1													94
															256
		1	1											3	373
		3	1											3	364
		3	2	2										3	346
		1										1	3	3	444
1		3	1				1				1	1	2	2	651
1		1	2	1							1	3	1	1	1078
1			1	1			1					2	4	4	1712
	1											1	5	5	2558
	2						3					1	4	4	4049
	1	5					8					1	3	3	5512
		3				1	6							1	6882
		1		1		2	9							1	7272
		3				1	11								6542
		1					4								4374
															2075
3	4	34	11	7		4	45				3	10	39	39	45545
2		3	2								1				482
	1	1													128
	1		1												64
														1	67
															115
							1							1	132
	1						1					1	1	1	137
				2										1	169
		1												2	228
		1													378
	1						1							3	648
		1		1											1016
		2										1	1	1	1447
	1						1						1	1	2218
		1					2						1	1	3312
		2					6					1	1	1	4844
	1	1	2				4						1	1	6477
		1	1	1			6					2	1	1	7037
	1	2					3					1			5207
	1	1					1					2			3066
3	8	17	6	3			26				1	8	14	14	37172
6	12	51	17	10		4	71				4	18	53	53	82717

Tabell 4.11 Dödstal efter kön och ålder länsvis 1971
Death rates by sex and age by county

KÖN LÄN	ÅLDER																	
	-4	5-9	10-14	15-19	20-24	25-29	30-34	35-39	40-44	45-49	50-54	55-59	60-64	65-69	70-74	75-79	80-84	85-
MÄN																		
STOCKHOLMS LÄN	3,1	0,3	0,5	1,0	1,1	1,1	1,8	2,5	3,8	5,3	7,6	12,3	21,1	33,4	58,1	88,8	126,4	215,1
UPPSALA LÄN	2,7	0,3	1,0	1,2	1,2	1,5	2,4	2,0	4,2	4,2	12,1	13,8	24,9	40,8	78,7	115,2	244,5	
SÖDERMANLANDS LÄN	2,7	0,6	0,8	0,4	1,6	1,3	1,0	2,1	3,1	3,4	6,1	10,2	16,0	32,9	49,1	82,9	135,4	258,3
ÖSTERGÖTLANDS LÄN	3,1	0,4	0,2	0,2	1,0	1,2	1,3	1,3	3,3	4,3	5,6	10,6	18,2	34,0	50,1	79,1	120,2	226,2
JÖNKÖPINGS LÄN	2,9	0,9	0,4	0,7	1,4	1,1	1,7	1,0	2,4	3,6	6,2	9,9	14,3	24,2	47,8	81,1	111,7	214,5
KRONBERGS LÄN	2,8	1,0		0,8	1,1	0,8	1,2	0,6	1,6	2,6	8,9	8,7	16,7	26,3	41,2	65,0	107,7	205,9
KALMAR LÄN	2,2	0,1	0,3	1,0	0,5	1,0	1,2	2,5	2,2	3,9	5,1	9,8	16,1	28,9	48,1	75,7	127,4	227,5
GOTLANDS LÄN	2,6	0,5		1,4	1,5	2,6	5,1	2,1	3,8	7,3	9,0	15,4	35,4	47,3	87,6	169,9	259,1	
BLEKINGE LÄN	2,1	1,2	0,4	1,5	1,0	0,2	1,2	1,3	1,8	5,1	6,7	9,6	16,4	27,0	40,1	70,9	120,0	244,6
KRISTIANSTADS LÄN	2,3	0,3	0,4	1,3	1,3	0,6	1,0	1,5	2,8	2,8	5,0	8,3	14,4	23,1	41,5	60,4	113,0	202,4
MALMÖHUS LÄN	3,5	0,3	0,5	0,7	1,1	1,1	1,5	1,6	3,2	4,7	7,7	11,3	18,4	29,2	48,9	76,1	110,9	222,5
HALLANDS LÄN	2,0	0,3	0,3	0,7	0,9	0,5	1,4	1,3	1,6	3,2	4,4	6,0	14,5	27,1	47,4	83,3	105,6	211,3
GÖTEB O BOHUS LÄN	2,9	0,2	0,3	1,2	1,1	0,8	1,7	1,9	2,9	5,1	5,9	9,6	16,6	29,3	44,9	79,9	130,3	204,2
ÄLVSBORGS LÄN	2,4	0,4	0,6	0,8	1,1	1,0	0,8	2,1	2,0	4,1	6,6	10,1	17,5	24,6	47,3	75,3	125,1	204,1
SKARABORGS LÄN	2,9	0,5	0,1	1,7	1,3	0,7	1,2	1,8	3,4	3,3	6,9	9,7	18,8	26,1	46,3	76,6	132,5	191,9
VÄRMLANDS LÄN	3,1	0,4	0,1	1,6	1,3	1,5	1,0	3,0	2,6	4,0	8,6	13,0	20,2	32,4	52,7	82,5	144,9	226,1
ÖREBRO LÄN	2,1	0,7	0,5	0,8	1,4	1,2	1,1	1,4	3,1	5,1	5,8	9,0	16,6	33,1	49,6	79,5	123,2	228,7
VÄSTMANLANDS LÄN	3,9	0,2	0,3	0,6	0,7	1,5	0,7	1,2	3,3	3,2	7,1	11,4	21,9	31,8	49,1	76,4	130,4	247,2
KOPPARBERGS LÄN	2,8	0,1	0,6	1,9	1,4	1,4	1,1	1,4	3,3	4,4	6,9	12,1	15,3	30,5	47,5	81,9	132,5	183,5
GÄVLEBORGS LÄN	3,5	0,7	0,2	1,4	1,4	1,3	1,2	2,1	3,5	5,2	6,3	11,9	18,9	32,0	47,6	81,4	134,1	224,4
VÄSTERNORRLANDS LÄN	2,5	0,8	0,3	0,8	1,4	1,2	1,4	2,2	3,4	3,9	7,5	9,3	19,7	27,5	54,5	77,9	128,4	236,3
JÄMTLANDS LÄN	2,9	0,7	0,7	0,6	1,3	1,2	1,9	1,9	2,8	3,6	5,3	11,0	19,6	20,4	47,4	73,2	122,1	215,8
VÄSTERBOTTENS LÄN	2,6	0,5	0,2	1,3	0,6	1,7	0,9	1,9	2,3	4,2	6,1	9,9	18,0	34,8	51,2	87,1	147,1	213,8
NORRBOTTENS LÄN	2,8	0,3	0,3	1,1	1,2	1,2	0,9	2,2	2,3	4,2	6,8	12,5	20,0	30,4	54,2	76,9	124,3	221,8
SAMTLIGA LÄN	2,9	0,4	0,4	1,0	1,1	1,1	1,4	1,9	3,0	4,4	6,6	10,7	18,0	29,7	49,2	79,1	125,0	218,4
KVINNOR																		
STOCKHOLMS LÄN	2,0	0,2	0,4	0,4	0,4	0,4	0,7	1,4	2,1	2,5	4,6	6,1	9,9	16,0	29,3	51,7	93,0	168,9
UPPSALA LÄN	2,7	0,1	0,1	0,3	0,9	0,4	1,2	1,1	1,0	3,5	3,3	5,6	8,5	17,1	30,0	52,9	94,4	197,4
SÖDERMANLANDS LÄN	3,0	0,2	0,2	0,5	0,1	0,3	0,7	1,7	2,4	2,7	4,4	5,3	11,3	18,6	30,1	59,7	104,4	209,0
ÖSTERGÖTLANDS LÄN	2,4	0,4	0,5	0,5	0,3	0,6	0,7	1,5	1,4	2,3	3,5	6,7	10,7	15,7	26,6	62,7	91,9	178,1
JÖNKÖPINGS LÄN	1,7	0,1	0,2	0,4	0,3	0,6	0,8	1,0	1,2	3,6	3,7	5,6	7,9	13,9	28,3	53,4	94,8	188,2
KRONBERGS LÄN	2,9	0,3		0,3	0,7	0,2	1,1	1,1	0,6	1,2	4,7	6,6	10,5	15,4	30,9	45,3	96,7	167,2
KALMAR LÄN	2,6	0,2	0,3	0,4	0,6	0,5	0,8	1,4	1,5	2,3	4,7	5,5	10,5	15,3	29,2	57,7	97,6	191,2
GOTLANDS LÄN	2,2	1,0		0,5		0,7	1,4	1,4	0,7	1,8	3,1	13,8	19,3	25,8	71,3	81,7	232,5	
BLEKINGE LÄN	2,8	0,2	0,6		0,4	0,5	1,1	1,0	1,2	2,2	2,4	6,2	8,7	15,6	26,8	62,0	108,8	179,4
KRISTIANSTADS LÄN	1,8	0,4		0,6	0,3	0,5	0,8	1,0	0,9	2,6	4,2	5,8	8,1	14,2	25,0	49,5	85,1	171,4
MALMÖHUS LÄN	2,1		0,3	0,5	0,4	0,3	0,9	1,0	1,1	2,7	3,8	5,5	8,5	12,4	26,3	43,8	88,7	166,4
HALLANDS LÄN	2,5	0,1	0,5	0,6	0,6	0,6	0,3	0,6	2,0	2,2	2,5	5,1	9,5	19,5	28,2	42,7	91,2	177,6
GÖTEB O BOHUS LÄN	2,2	0,1	0,3	0,3	0,3	0,7	0,6	1,0	2,0	2,1	3,6	5,2	9,4	13,9	26,7	51,7	88,0	171,7
ÄLVSBORGS LÄN	2,7	0,4	0,2	0,4	0,6	0,2	0,6	1,8	1,5	2,9	3,2	6,3	8,5	13,8	29,5	52,8	94,2	186,7
SKARABORGS LÄN	2,5	0,2	0,1	0,7	0,3	0,2	0,4	1,2	1,8	2,7	3,0	5,5	10,0	16,1	30,8	62,6	94,1	188,3
VÄRMLANDS LÄN	2,3	0,1	0,4	0,5	0,3	0,4	0,8	0,3	2,0	2,7	4,7	5,0	10,2	17,1	33,3	58,7	106,0	196,7
ÖREBRO LÄN	2,3	0,1	0,5	0,3	0,6	0,6	0,5	1,0	2,0	2,6	3,8	6,7	9,3	12,6	31,1	54,5	96,8	179,9
VÄSTMANLANDS LÄN	1,8	0,3		0,6	0,2	0,4	0,7	1,0	1,6	4,0	6,2	5,8	11,3	15,4	32,3	60,8	108,4	175,6
KOPPARBERGS LÄN	2,1	0,1	0,5	0,2	0,5	0,2	1,0	1,3	2,2	2,0	4,1	5,6	9,6	16,7	31,8	54,1	104,6	205,0
GÄVLEBORGS LÄN	2,5	0,4	0,4	0,3	0,7	0,7	0,9	0,8	2,0	2,4	4,3	7,2	9,7	18,0	30,1	53,0	102,0	176,5
VÄSTERNORRLANDS LÄN	1,4	0,1	0,7	0,6	0,4	0,2	0,7	0,5	1,5	3,2	3,2	6,4	9,9	19,9	33,7	62,1	102,1	186,8
JÄMTLANDS LÄN	1,4	0,2		0,5	0,2	0,5	1,0	0,6	2,0	1,9	4,3	7,1	7,6	19,1	27,0	57,5	86,8	184,6
VÄSTERBOTTENS LÄN	2,4	0,2	0,2	0,3	0,5	0,2	1,0	1,4	1,9	2,5	3,9	5,9	10,0	21,5	31,0	51,4	101,0	206,2
NORRBOTTENS LÄN	2,0	0,4	0,1	0,2	0,1	0,2	0,5	0,8	2,0	2,9	2,9	6,8	7,4	18,8	32,0	54,2	84,2	181,1
SAMTLIGA LÄN	2,2	0,2	0,3	0,4	0,4	0,4	0,7	1,1	1,7	2,6	4,0	5,9	9,5	15,8	29,2	53,6	94,7	179,9

Tabell 4.12 Döda och spädbarnsdödlighet efter kön 1962–1971
Deaths and infant mortality rates by sex

ÅR	SAMTLIGA DÖDA						DÖDA I FÖRSTA LEVNADSÅRET					
	ANTAL			PÅ 1000 AV MEDELFOK- MÄNGDEN			ANTAL			PÅ 1000 LEVANDE FÖDDA		
	M	KV	SAMT- LIGA	M	KV	SAMT- LIGA	M	KV	SAMT- LIGA	M	KV	SAMT- LIGA
1962	40906	35885	76791	10,84	9,47	10,16	971	684	1655	17,62	13,11	15,43
1963	40805	35655	76460	10,76	9,36	10,05	1014	721	1735	17,39	13,21	15,37
1964	41119	35542	76661	10,75	9,26	10,01	1001	743	1744	15,92	12,43	14,22
1965	42031	36163	78194	10,88	9,34	10,11	926	713	1639	14,66	11,95	13,35
1966	42303	36137	78440	10,84	9,25	10,05	922	627	1449	14,49	10,50	12,56
1967	43111	36672	79783	10,97	9,31	10,14	892	668	1560	14,27	11,35	12,85
1968	44205	38271	82476	11,18	9,66	10,42	864	614	1478	14,86	11,17	13,07
1969	45048	38304	83352	11,32	9,60	10,46	773	491	1264	13,90	9,44	11,74
1970	43417	36609	80026	10,81	9,09	9,95	711	501	1212	12,57	9,35	11,00
1971	45545	37172	82717	11,27	9,16	10,21	740	530	1270	12,53	9,57	11,09

Tabell 4.13 Spädbarnsdödlighet på 1 000 levande födda 1931–1971
Infant mortality rates

	1931- 1935	1936- 1940	1941- 1945	1946- 1950	1951- 1955	1956- 1960	1961- 1965	1966- 1970	1967	1968	1969	1970	1971
DÖDLIGHETEN UNDER: FÖRSTA LEVNADSDYGNET ¹													
BLAND GOSSAR	7,9	7,7	7,1	6,9	6,0	6,0	5,4	4,8	5,0	5,0	4,7	4,3	4,0
" FLICKOR	6,0	5,8	5,7	5,0	4,5	4,4	4,3	3,4	3,9	4,2	2,6	2,8	3,1
" SAMTLIGA	6,9	6,7	6,4	6,0	5,2	5,3	4,9	4,1	4,4	4,6	3,7	3,6	3,6
FÖRSTA LEVNADSVECKAN													
BLAND GOSSAR	21,8	21,1	17,5	16,4	14,3	13,3	12,0	10,2	10,7	10,7	9,9	9,2	9,1
" FLICKOR	16,4	16,1	13,0	12,0	10,5	9,7	9,2	7,3	8,0	8,0	6,3	6,9	6,5
" SAMTLIGA	19,1	18,6	15,3	14,3	12,4	11,6	10,7	8,8	9,4	9,4	8,2	8,1	7,8
FÖRSTA LEVNADSMÄNADEN ²													
BLAND GOSSAR	28,7	27,0	21,6	19,1	16,2	15,0	13,4	11,5	11,9	11,9	11,3	10,5	10,2
" FLICKOR	22,4	20,9	16,3	14,3	12,1	11,1	10,3	8,3	9,0	9,1	7,1	7,7	7,3
" SAMTLIGA	25,6	24,0	19,0	16,8	14,2	13,1	11,9	10,0	10,5	10,5	9,3	9,1	8,8
FÖRSTA LEVNADSHALVÅRET													
BLAND GOSSAR	46,4	40,0	30,5	24,2	19,6	17,6	15,6	13,2	13,6	13,8	13,1	12,0	12,0
" FLICKOR	35,4	30,4	23,2	18,5	15,0	13,3	12,0	9,7	10,5	10,6	8,6	8,9	8,8
" SAMTLIGA	41,1	35,3	26,9	21,5	17,3	15,5	13,9	11,5	12,0	12,2	11,0	10,4	10,4
FÖRSTA LEVNADSÅRET													
BLAND GOSSAR	56,6	47,4	35,0	27,0	21,8	19,0	16,6	14,0	14,3	14,9	13,9	12,6	12,5
" FLICKOR	43,1	36,1	26,8	20,8	16,7	14,5	12,9	10,4	11,4	11,2	9,4	9,3	9,6
" SAMTLIGA	50,1	41,9	31,0	24,0	19,3	16,9	14,8	12,3	12,9	13,1	11,7	11,0	11,1
PERINATAL DÖDLIGHET ³													
BLAND GOSSAR	50,2	50,3	42,1	37,6	32,9	29,2	23,7	19,1	20,2	19,5	17,8	17,6	17,4
" FLICKOR	41,0	41,6	33,9	31,0	27,1	24,0	20,6	16,2	17,2	16,9	14,4	15,1	14,0
" SAMTLIGA	45,8	46,1	38,1	34,4	30,1	26,7	22,2	17,7	18,8	18,3	16,2	16,4	15,7

1)= FÖDD OCH DÖD UNDER SAMMA KALENDERDYGN. - 2)= 28 DAGAR. - 3)= DÖDFÖDDHET OCH SPÄDBARNSDÖDLIGHET UNDER DEN FÖRSTA LEVNADSVECKAN.

Tabell 4.14 Livslängdstabeller 1971

ÅLDER	MEDELFOLMÄNGD		ANTAL DÖDA		ANTAL EFTER FÖDELSEDAGEN DÖDA		DÖDSRISKER 0/00		KVARLEVANDE AV 100000 FÖDDA		ÅTERSTÄENDE MEDELLIVSLÄNGD	
	M	KV	M	KV	M	KV	M	KV	M	KV	M	KV
0 ¹	56512	53612	740	530	688	482	12,53	9,57	100000	100000	71,97	77,26
1	55820	52941	32	33	14	20	0,57	0,62	98747	99043	71,87	77,00
2	57156	54173	31	20	14	9	0,54	0,37	98691	98982	70,91	76,05
3	60754	57634	25	17	16	7	0,41	0,29	98638	98945	69,95	75,07
4	63205	59680	19	16	13	10	0,30	0,27	98598	98916	68,98	74,10
5	63466	60064	33	11	17	6	0,52	0,18	98568	98889	68,00	73,12
6	63289	60278	26	18	14	10	0,41	0,30	98517	98871	67,04	72,13
7	60925	57862	29	9	19	5	0,48	0,16	98477	98841	66,06	71,15
8	57052	54031	18	8	9	5	0,32	0,15	98430	98825	65,09	70,16
9	54823	52030	14	14	10	12	0,26	0,27	98399	98810	64,12	69,17
10	53464	50880	25	12	15	10	0,47	0,24	98373	98783	63,13	68,19
11	53615	50793	14	15	7	7	0,26	0,30	98327	98759	62,16	67,21
12	54458	51268	26	16	13	6	0,48	0,31	98301	98729	61,18	66,23
13	54652	51994	18	19	10	11	0,33	0,37	98254	98698	60,21	65,25
14	55481	52446	20	15	7	3	0,36	0,29	98222	98661	59,23	64,27
15	55726	2453	49	14	24	7	0,88	0,27	98187	98632	58,25	63,29
16	54802	52248	37	19	17	13	0,67	0,36	98101	98605	57,30	62,31
17	55598	53157	53	25	25	11	0,95	0,47	98035	98570	56,34	61,33
18	57282	54800	66	28	35	20	1,15	0,51	97942	98524	55,39	60,36
19	57758	55616	72	27	38	17	1,25	0,49	97829	98474	54,45	59,39
20	59274	57471	68	31	27	12	1,15	0,54	97707	98426	53,52	58,42
21	63168	60820	73	21	35	8	1,16	0,35	97595	98373	52,58	57,45
22	66694	64178	80	33	47	17	1,20	0,51	97482	98339	51,64	56,47
23	69294	66066	75	26	46	10	1,08	0,39	97365	98289	50,70	55,50
24	71142	67146	80	20	43	11	1,12	0,30	97260	98251	49,76	54,52
25	72106	67550	91	30	53	14	1,26	0,44	97151	98222	48,81	53,53
26	71870	66775	66	27	30	13	0,92	0,40	97029	98179	47,87	52,56
27	69554	64450	76	24	42	8	1,09	0,37	96940	98140	46,92	51,58
28	64790	59832	68	28	29	16	1,05	0,47	96834	98104	45,97	50,60
29	58880	54098	64	26	26	19	1,09	0,48	96732	98058	45,01	49,62
30	54092	49784	70	38	36	22	1,29	0,76	96627	98011	44,06	48,64
31	52922	49054	65	24	34	12	1,23	0,49	96502	97937	43,12	47,68
32	51972	48736	62	30	33	15	1,19	0,62	96383	97889	42,17	46,70
33	49784	46778	66	49	38	26	1,32	1,05	96268	97828	41,22	45,73
34	47961	45480	87	38	45	21	1,81	0,84	96141	97725	40,28	44,78
35	46500	44154	70	38	36	25	1,50	0,86	95967	97643	39,35	43,82
36	45158	43114	92	41	54	22	2,03	0,95	95823	97559	38,41	42,85
37	44278	42720	83	55	46	28	1,87	1,29	95628	97466	37,48	41,90
38	44823	43620	94	51	50	26	2,09	1,17	95449	97340	36,55	40,95
39	45746	44972	102	65	63	26	2,23	1,44	95250	97226	35,63	40,00
40	46358	45802	107	65	54	22	2,31	1,42	95038	97086	34,71	39,05
41	46490	46013	129	76	62	47	2,77	1,65	94818	96948	33,79	38,11
42	46924	46596	153	69	80	38	3,26	1,48	94555	96788	32,88	37,17
43	47515	47169	144	87	70	46	3,03	1,84	94247	96645	31,98	36,22
44	47934	47566	164	103	79	42	3,42	2,16	93961	96467	31,08	35,29
45	49520	49140	161	98	87	53	3,25	1,99	93640	96259	30,18	34,37
46	50736	50498	169	117	93	61	3,32	2,31	93336	96067	29,28	33,43
47	51794	51464	254	125	131	61	4,89	2,43	93026	95845	28,38	32,51
48	52724	52404	262	156	131	83	4,96	2,97	92571	95612	27,51	31,59
49	54923	54816	290	172	147	91	5,27	3,13	92112	95328	26,65	30,68
50	58760	58520	334	194	175	92	5,67	3,31	91627	95030	25,79	29,77
51	55274	54860	352	199	196	94	6,35	3,62	91107	94715	24,93	28,87
52	49783	49574	330	186	167	85	6,61	3,75	90528	94372	24,09	27,98

1) MEDELÅLDERN FÖR 0-ÅRINGAR VID DÖDSFALLET: MÄN 0,074 OCH KVINNOR 0,103

Life tables

ÅLDER	MEDELFOKLMÄNGD		ANTAL DÖDA		ANTAL EFTER FÖDELSEDAGEN DÖDA		DÖDSRISKER 0/00		KVARLEVANDE AV 100000 FÖDDA		ÅTERSTÅENDE MEDELLIVSLÄNGD	
	M	KV	M	KV	M	KV	M	KV	M	KV	M	KV
53	49926	50124	363	227	181	122	7,24	4,52	89930	94018	23,24	27,08
54	50024	50159	374	238	190	129	7,45	4,73	89279	93593	22,41	26,20
55	49462	49778	431	224	249	118	8,67	4,49	88614	93150	21,58	25,32
56	49974	50702	506	282	272	141	10,07	5,55	87846	92732	20,76	24,43
57	50764	51460	557	293	280	150	10,91	5,68	86961	92217	19,97	23,57
58	50806	51476	534	346	272	175	10,45	6,70	86012	91693	19,18	22,70
59	50216	51007	655	358	346	193	12,95	6,99	85113	91079	18,38	21,85
60	49289	50172	729	363	394	189	14,67	7,21	84011	90442	17,61	21,00
61	48978	50392	819	418	407	193	16,58	8,26	82779	89790	16,87	20,15
62	47802	49997	841	455	430	222	17,44	9,06	81407	89048	16,14	19,31
63	45644	48456	867	510	468	255	18,80	10,47	79987	88241	15,42	18,48
64	43726	46966	982	591	484	307	22,21	12,50	78483	87317	14,71	17,67
65	41378	45594	1020	587	529	283	24,34	12,80	76740	86226	14,03	16,89
66	39389	44034	1045	576	531	302	26,18	12,99	74872	85122	13,37	16,10
67	37608	42297	1117	714	592	382	29,24	16,73	72912	84016	12,71	15,31
68	36060	41282	1186	745	612	387	32,34	17,88	70780	82610	12,08	14,56
69	34746	40350	1245	756	646	406	35,18	18,55	68491	81133	11,47	13,82
70	32690	38734	1298	906	683	460	38,89	23,12	66081	79628	10,87	13,07
71	30036	36406	1391	918	751	481	45,18	24,89	63511	77787	10,29	12,37
72	28070	34336	1327	982	681	498	46,15	28,19	60642	75851	9,75	11,67
73	26343	32570	1495	1098	787	552	55,11	33,15	57843	73713	9,20	10,99
74	24402	30528	1447	1132	772	590	57,48	36,38	54655	71269	8,70	10,35
75	22624	28890	1406	1228	729	620	60,21	41,61	51513	68676	8,21	9,73
76	20282	26878	1518	1304	789	706	72,04	47,27	48411	65818	7,70	9,13
77	18265	24756	1429	1351	752	730	75,14	53,01	44923	62707	7,26	8,55
78	16464	22695	1522	1386	843	734	87,94	59,16	41547	59383	6,81	8,00
79	14835	20800	1444	1381	722	666	92,82	64,33	37893	55870	6,42	7,48
80	13138	18614	1405	1420	742	727	101,22	73,42	34376	52276	6,02	6,96
81	11298	16304	1284	1422	678	731	107,21	83,48	30896	48438	5,64	6,47
82	9980	14508	1286	1370	650	702	120,98	90,07	27584	44394	5,26	6,01
83	8804	12958	1264	1438	673	735	133,38	105,02	24247	40395	4,91	5,56
84	7605	11238	1112	1321	581	672	135,84	110,92	21013	36153	4,59	5,15
85	6360	9411	1099	1270	586	655	158,22	126,17	18159	32143	4,24	4,73
86 ¹	984	1142	510	610	171,46	146,32	15286	28088	3,94	4,34
87	790	969	434	511	187,25	162,26	12665	23978	3,65	4,00
88	643	818	335	425	204,55	179,86	10293	20087	3,38	3,68
89	593	745	327	359	223,48	198,42	8188	16474	3,12	3,37
90	445	635	227	328	244,28	220,70	6358	13205	2,87	3,09
91	373	522	184	255	267,08	244,30	4805	10291	2,64	2,82
92	292	425	146	232	292,10	270,27	3522	7777	2,42	2,57
93	227	315	110	183	319,59	298,84	2493	5675	2,21	2,33
94	158	248	84	145	349,79	330,23	1696	3979	2,02	2,12
95	107	179	57	101	383,01	364,68	1103	2665	1,83	1,91
96	86	124	42	72	419,59	402,44	681	1693	1,65	1,73
97	48	97	25	52	459,91	443,76	395	1012	1,49	1,55
98	28	54	16	26	504,40	488,92	213	563	1,34	1,39
99	22	38	12	19	553,58	538,15	106	288	1,18	1,23
100	12	20	8	11	608,05	591,72	47	133	1,04	1,09
101	6	9	2	8	668,54	649,81	18	54	0,94	0,94
102	2	8	4	4	735,98	712,56	6	19	0,83	0,79
103	1	2	1	2	811,61	779,97	2	5	0,50	0,60
104	1	4	1	3	897,44	851,72	1	1		
105	1				1000,00	926,81				
106						1000,00				

1) I ÅLDRARNA 86 ÅR OCH DÄRÖVER ÄR INTE DÖDSRISKERNÄ BERÄKNADE UTIFRÅN OBSERVERAD MEDELFOKLMÄNGD OCH ANTALET DÖDA UTAN DÖDSRISKERNÄ HAR ERHÅLLITS MED HJÄLP AV WITTSTEINS FORMEL. SE INLEDNINGEN PUNKT 5.

Tabell 4.15 Livslängdstabeller 1967-1971

ÅLDER	MEDELFOJKMÄNGD		ANTAL DÖDA		ANTAL EFTER FÖDELSESDAGEN DÖDA		DÖDSRISKER 0/00		KVARLEVANDE AV 100000 FÖDDA		ÅTERSTÄENDE MEDELLIVSLÄNGD	
	M	KV	M	KV	M	KV	M	KV	M	KV	M	KV
0 ¹	289604	273824	3980	2804	3672	2560	13,64	10,20	100000	100000	71,89	76,77
1	297551	281479	221	171	108	93	0,74	0,61	98636	98980	71,87	76,55
2	305358	289132	174	119	94	59	0,57	0,41	98563	98920	70,92	75,60
3	309682	293203	178	100	91	46	0,57	0,34	98507	98879	69,96	74,63
4	306203	289857	162	100	83	49	0,53	0,34	98451	98845	69,00	73,65
5	297941	282536	147	86	72	44	0,49	0,30	98399	98811	68,04	72,68
6	287809	273463	127	101	66	53	0,44	0,37	98351	98781	67,07	71,70
7	278263	264069	124	76	74	43	0,45	0,29	98308	98744	66,10	70,73
8	271882	257436	113	72	52	35	0,42	0,28	98264	98715	65,13	69,75
9	269502	255373	94	60	46	32	0,35	0,23	98223	98687	64,16	68,77
10	270095	255772	93	54	48	39	0,34	0,21	98189	98664	63,18	67,78
11	272393	257358	89	53	43	23	0,33	0,21	98156	98643	62,20	66,80
12	273408	258440	88	56	48	28	0,32	0,22	98124	98622	61,22	65,81
13	274263	259597	93	74	47	36	0,34	0,29	98093	98600	60,24	64,83
14	276118	260940	102	74	43	39	0,37	0,28	98060	98571	59,26	63,85
15	277106	262354	197	82	112	43	0,71	0,31	98024	98543	58,28	62,86
16	279471	265562	221	91	110	51	0,79	0,34	97954	98512	57,32	61,88
17	285969	272788	218	114	109	62	0,76	0,42	97877	98479	56,37	60,90
18	295719	283381	314	129	156	80	1,06	0,46	97803	98438	55,41	59,93
19	306209	295433	357	140	187	77	1,17	0,47	97699	98393	54,47	58,96
20	316942	308276	369	135	193	62	1,16	0,44	97585	98347	53,53	57,98
21	332225	319802	327	132	163	57	0,98	0,41	97472	98304	52,59	57,01
22	343037	327406	387	164	223	89	1,13	0,50	97376	98264	51,64	56,03
23	347943	329112	375	163	200	81	1,08	0,50	97266	98215	50,70	55,06
24	344895	323758	392	145	223	70	1,14	0,45	97161	98166	49,76	54,09
25	333717	310975	340	158	169	70	1,02	0,51	97050	98122	48,81	53,11
26	316399	293459	342	142	180	76	1,08	0,48	96951	98072	47,86	52,14
27	297931	275907	375	150	207	63	1,26	0,54	96846	98025	46,91	51,16
28	280841	260260	337	130	164	73	1,20	0,50	96724	97973	45,97	50,19
29	266109	247426	347	137	172	79	1,30	0,55	96608	97924	45,03	49,21
30	255491	238842	364	163	186	92	1,42	0,68	96482	97870	44,08	48,24
31	248115	233207	331	150	162	72	1,33	0,64	96345	97803	43,15	47,27
32	240385	227333	329	171	180	81	1,37	0,75	96217	97740	42,20	46,30
33	232854	221395	342	176	181	97	1,47	0,79	96085	97667	41,26	45,34
34	228117	218455	384	198	196	95	1,68	0,91	95944	97590	40,32	44,37
35	226031	217973	369	207	188	105	1,63	0,95	95783	97501	39,39	43,41
36	225914	219694	404	207	221	105	1,79	0,94	95627	97408	38,45	42,45
37	227291	220620	429	270	225	145	1,89	1,22	95456	97316	37,52	41,49
38	230158	226536	467	262	241	128	2,03	1,16	95276	97197	36,59	40,54
39	233081	230253	486	288	258	133	2,08	1,25	95083	97084	35,66	39,59
40	235495	232929	551	357	274	164	2,34	1,53	94885	96963	34,73	38,64
41	238805	236499	598	334	297	167	2,50	1,41	94663	96815	33,81	37,70
42	243306	241131	697	414	358	200	2,86	1,72	94426	96678	32,90	36,75
43	248433	246172	747	466	382	220	3,00	1,89	94156	96512	31,99	35,81
44	253964	251554	756	520	384	256	2,97	2,07	93874	96330	31,09	34,88
45	261290	258924	899	557	460	289	3,43	2,15	93595	96131	30,18	33,95
46	270901	268631	1002	658	498	316	3,69	2,45	93274	95924	29,28	33,02
47	275679	273136	1206	735	645	395	4,36	2,69	92930	95689	28,39	32,10
48	273830	271391	1292	819	625	416	4,71	3,01	92525	95432	27,51	31,19
49	271252	269217	1359	805	666	435	5,00	2,99	92089	95145	26,64	30,28
50	266645	264775	1383	898	731	444	5,17	3,39	91629	94861	25,77	29,37
51	257440	256166	1604	913	813	477	6,21	3,56	91155	94539	24,90	28,47
52	252632	252254	1670	984	829	467	6,59	3,89	90589	94202	24,05	27,57

1) MEDELÅLDERN FÖR 0-ÅRINGAR VID DÖDSFALLET: MÄN 0,078 OCH KVINNOR 0,090.

Life tables

ÅLDER	MEDELFOKTMÄNGD		ANTAL DÖDA		ANTAL EFTER FÖDELSEDAGEN DÖDA		DÖDSRISKER 0/00		KVARLEVANDE AV 100000 FÖDDA		ÅTERSTÄENDE MEDELLIVSLÄNGD	
	M	KV	M	KV	M	KV	M	KV	M	KV	M	KV
53	253993	254334	1813	1122	913	561	7,11	4,40	89992	93836	23,21	26,67
54	255363	255840	2013	1182	993	600	7,85	4,61	89352	93423	22,37	25,79
55	256053	256980	2175	1276	1124	639	8,46	4,95	88651	92992	21,54	24,91
56	256481	257653	2497	1407	1246	716	9,69	5,45	87901	92532	20,72	24,03
57	256025	257724	2805	1534	1417	762	10,90	5,93	87049	92028	19,92	23,16
58	253730	256565	2907	1783	1435	922	11,39	6,92	86100	91482	19,13	22,29
59	249118	253892	3208	1789	1633	916	12,79	7,02	85119	90849	18,35	21,44
60	243179	250269	3496	1961	1779	990	14,27	7,80	84030	90211	17,58	20,59
61	235844	246121	3892	2157	1975	1057	16,37	8,73	82831	89507	16,83	19,75
62	226814	240127	4037	2361	1990	1196	17,64	9,78	81475	88726	16,10	18,92
63	217018	232814	4326	2596	2239	1295	19,73	11,09	80038	87858	15,38	18,10
64	207988	226074	4601	2716	2288	1361	21,88	11,94	78459	86884	14,68	17,30
65	199647	219948	4759	2934	2405	1468	23,55	13,25	76742	85847	14,00	16,50
66	191706	213673	5165	3175	2607	1612	26,58	14,75	74935	84710	13,32	15,72
67	182931	206656	5499	3450	2771	1733	29,61	16,56	72943	83461	12,67	14,94
68	173721	199307	5814	3701	2914	1859	32,92	18,40	70783	82079	12,04	14,19
69	164491	191211	5913	4051	2984	2104	35,31	20,96	68453	80569	11,44	13,44
70	154601	182232	6252	4430	3189	2200	39,62	24,02	66036	78880	10,84	12,72
71	144984	173190	6490	4775	3340	2364	43,76	27,20	63420	76985	10,26	12,02
72	135644	164441	6674	5153	3369	2564	48,01	30,86	60645	74891	9,71	11,34
73	125977	155617	6914	5508	3514	2713	53,39	34,79	57733	72580	9,17	10,69
74	116132	146088	7017	5804	3612	2977	58,60	38,94	54651	70055	8,66	10,06
75	106520	136981	6990	6232	3575	3105	63,49	44,49	51448	67327	8,17	9,44
76	97012	127312	7229	6519	3638	3276	71,82	49,92	48182	64332	7,69	8,86
77	87630	117071	7081	6751	3625	3431	77,60	56,02	44722	61121	7,25	8,30
78	79094	107122	7008	7078	3601	3534	84,75	63,96	41252	57697	6,81	7,76
79	71347	97591	6858	7306	3379	3544	91,78	72,24	37756	54007	6,40	7,26
80	63678	87895	6814	7136	3427	3538	101,54	78,05	34291	50106	6,00	6,78
81	56247	78471	6569	7340	3365	3654	110,20	89,38	30809	46195	5,62	6,32
82	49501	69391	6344	7189	3199	3542	120,38	98,57	27414	42066	5,25	5,89
83	42563	60159	6093	6984	3100	3466	133,43	109,77	24114	37920	4,90	5,48
84	35656	50957	5386	6389	2729	3143	140,32	118,10	20896	33758	4,58	5,09
85	29408	42333	5021	5980	2565	3009	157,04	131,89	17964	29771	4,24	4,70
86 ¹⁾	4505	5500	2301	2781	171,46	146,32	15143	25845	3,94	4,34
87	3894	4781	2010	2438	187,25	162,26	12547	22063	3,65	4,00
88	3284	4281	1691	2147	204,55	179,86	10198	18483	3,38	3,68
89	2886	3604	1483	1809	223,48	198,42	8112	15159	3,12	3,37
90	2301	3084	1188	1550	244,28	220,70	6299	12151	2,87	3,09
91	1863	2427	923	1246	267,08	244,30	4760	9469	2,64	2,82
92	1450	2042	770	1056	292,10	270,27	3489	7156	2,42	2,57
93	1070	1468	546	785	319,59	298,84	2470	5222	2,21	2,33
94	721	1127	380	614	349,79	330,23	1681	3661	2,01	2,12
95	499	798	266	419	383,01	364,68	1093	2452	1,83	1,91
96	351	558	186	288	419,60	402,44	674	1558	1,66	1,73
97	208	404	109	218	459,91	443,76	391	931	1,49	1,55
98	123	244	73	128	504,40	488,92	211	518	1,34	1,39
99	72	155	41	90	553,58	538,15	105	265	1,19	1,24
100	40	92	24	49	608,05	591,72	47	122	1,04	1,11
101	25	50	10	32	668,54	649,81	18	50	0,94	0,98
102	9	35	4	20	735,98	712,56	6	18	0,83	0,83
103	6	23	3	14	811,61	779,97	2	5	0,50	0,60
104	4	12	2	9	897,44	851,72	1	1		
105	3	7	1	3	1000,00	926,81				
106		4		2		1000,00				

1) I ÅLDRARNA 86 ÅR OCH DÄRÖVER ÄR INTE DÖDSRISKERNA BERÄKNADE UTIFRÅN OBSERVERAD MEDELFOKTMÄNGD OCH ANTALET DÖDA UTAN DÖDSRISKERNA HAR ERHÅLLITS MED HJÄLP AV WITTSTEINS FORMEL. SE INLEDNINGEN PUNKT 5.

Tabell 4.16 Sannolika återstående livslängden enligt livslängdstabellerna för år 1971 och perioden 1967-1971

The probable length of life according to the life tables

ÅLDER	1971		1967-1971	
	M	KV	M	KV
0	75,49	80,59	75,44	80,03
1	74,69	79,72	74,65	79,16
2	73,70	78,73	73,66	78,17
5	70,72	75,74	70,69	75,18
10	65,75	70,75	65,72	70,20
15	60,78	65,77	60,75	65,21
20	55,86	60,80	55,81	60,24
25	50,95	55,82	50,90	55,27
30	46,03	50,85	45,98	50,30
35	41,12	45,90	41,08	45,35
40	36,26	40,97	36,21	40,42
45	31,46	36,08	31,40	35,52
50	26,74	31,23	26,68	30,68
55	22,18	26,46	22,11	25,92
60	17,86	21,80	17,78	21,26
65	13,87	17,32	13,82	16,79
70	10,38	13,14	10,37	12,63
75	7,55	9,45	7,51	9,02
80	5,34	6,47	5,29	6,21
85	3,58	4,12	3,58	4,09
90	2,33	2,56	2,33	2,56

Tabell 4.17 Samtliga rapporterade dödsfall efter kyrkobokföringsförhållande, medborgarskap och kön 1966-1970

All reported deaths by type of registration, citizenship and sex

ÅR MEDBORGARSKAP ¹ KÖN	UPPTAGNA I FÖRSAM- LINGSBOKEN ²	UPPTAGNA I OBEFINTLIG- REGISTRET		EJ KYRKOBOKFÖRDA		SUMMA	EJ IDENTI- FIERADE	SAMTLIGA DÖDA
		DÖDA I SVERIGE	DÖDA I UTLANDET	DÖDA I SVERIGE	DÖDA I UTLANDET ³			
1966	78440	13		131	133	264	2	78719
1967	79783	10	1	95	47	142	6	79942
1968	82476	8		109	11	120	1	82605
1969	83352	6	1	121	86	207	2	83568
1970	80026	4		148	82	230	4	80264
DÄRAV								
SVENSKA MEDBORGARE								
MÄN	42823	4		15	50	65	4	42896
KVINNOR	36239			4	32	36		36275
SUMMA	79062	4		19	82	101	4	79171
UTLÄNNINGAR								
MÄN	594			88		88		682
KVINNOR	370			41		41		411
SUMMA	964			129		129		1093

1) FÖRDELNINGEN PÅ SVENSKA MEDBORGARE OCH UTLÄNNINGAR HAR FÖR PERSONER SOM EJ ÄR UPPTAGNA I FÖRSAMLINGSBOK I VISSA FALL MÅST GRUNDA SIG PÅ SANNOLIKHET. EJ IDENTIFIERADE HAR RÄKNATS SOM SVENSKA MEDBORGARE. - 2) ENDAST PERSONER, SOM ÄR UPPTAGNA I FÖRSAMLINGSBOK, INGÅR I ÖVRIGA TABELLER. - 3) EN DEL AV DESSA KAN TÄNKAS VARA UPPTAGNA I OBEFINTLIG-REGISTRET.

ANMÄRKNING: EFTERSOM DÖDSORSAKSSTATISTIKEN FÖR ÅR 1971 INTE FÖRELÄG DÅ DENNA PUBLIKATION GICK TILL TRYCK HAR 1971 ÅRS SIFFROR INTE KUNNAT MEDTAGAS.

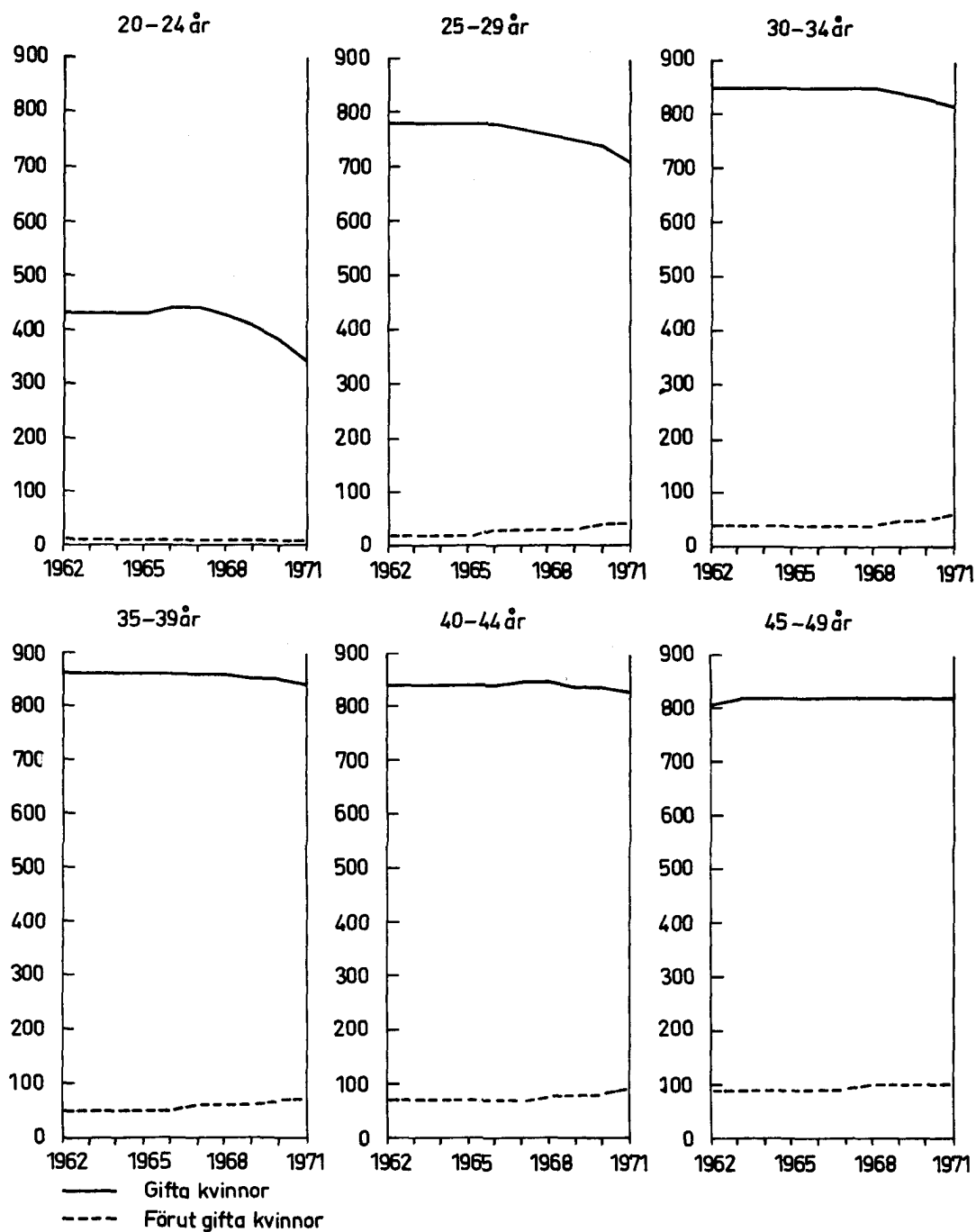

Diagram 5 Giftna kvinnor och förut giftna kvinnor per 1 000 kvinnor 1962-1971
Married women and previous married women per 1 000 women

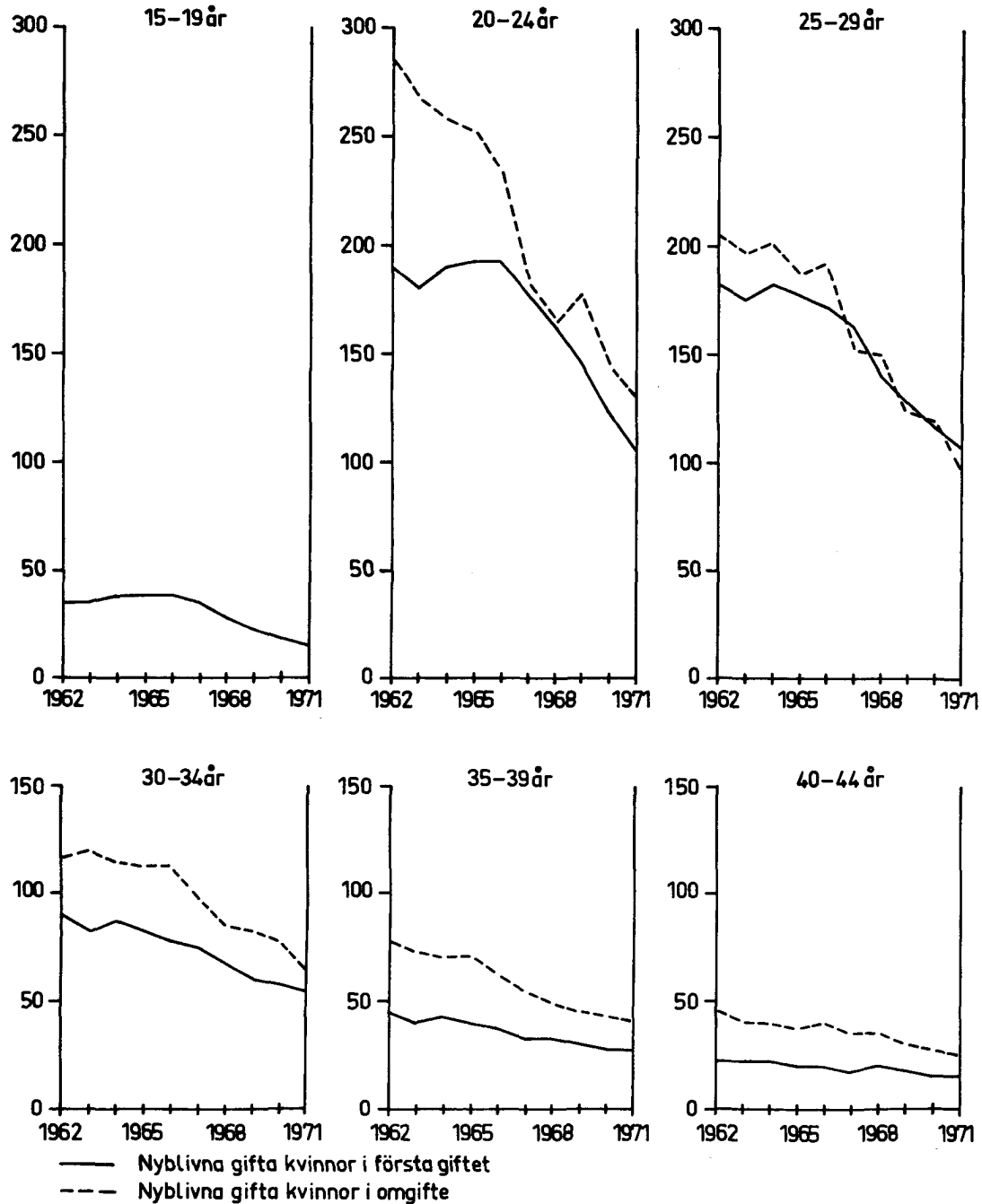

Diagram 6 Nyblivna gifta kvinnor i första gifte efter ålder på 1 000 ogifta och nyblivna gifta kvinnor i omgifte efter ålder på 1 000 änkor och frånskilda 1962-1971

Age-specific first marriage rates and remarriage rates of women

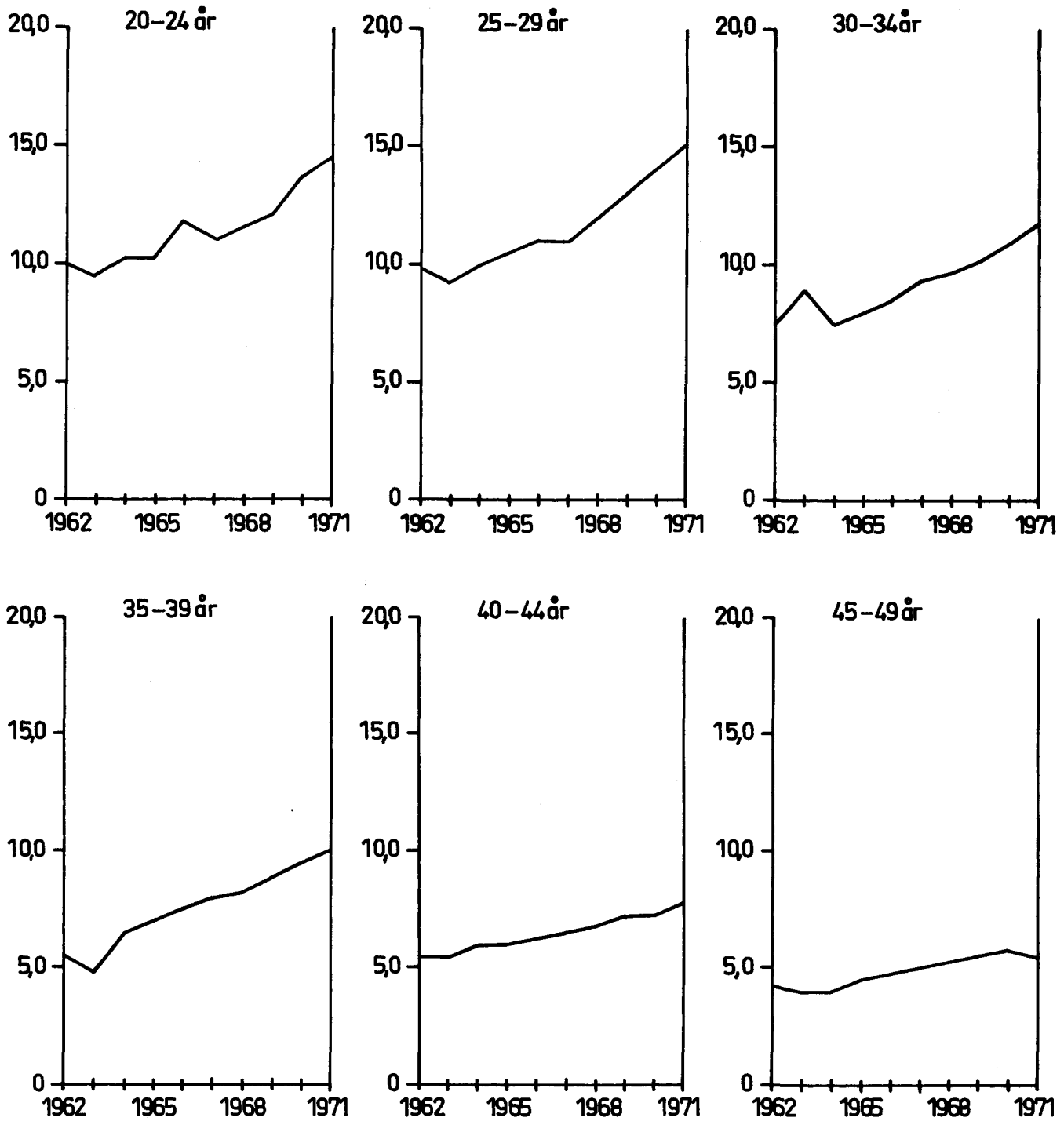

Diagram 7 Nyblivna fränskilda kvinnor efter ålder på 1 000 gifta kvinnor 1962-1971

Age-specific divorce rates of women

Tabell 5.1 Nyblivna gifta efter tidigare civilstånd och kön samt nyblivna änklingar, änkor och fränskilda efter kön länsvis m m 1971

Newly married by previous marital status and sex and newly widowed and divorced by sex and county etc

LÄN STORSTADSOMRÅDE DE STÖRSTA KOMMUNERNA	NYBLIVNA GIFTA								NYBLIVNA ÄNKLINGAR, ÄNKOR O. FRÄNSKILDA					
	MÄN, EFTER TIDIGARE CIVILSTÅND				KVINNOR, EFTER TIDIGARE CIVILSTÅND				MÄN			KVINNOR		
	OG	ÄNKL	FRSK	SUMMA	OG	ÄNK	FRSK	SUMMA	ÄNKL	FRSK	SUMMA	ÄNK	FRSK	SUMMA
LÄN														
STOCKHOLMS LÄN	7281	154	1207	8642	7500	80	1080	8760	1677	3603	5280	4018	3545	7563
UPPSALA LÄN	1098	16	106	1220	1139	9	102	1250	292	376	668	597	401	998
SÖDERMANLANDS LÄN	984	26	140	1150	1011	19	138	1168	404	399	803	808	395	1203
ÖSTERGÖTLANDS LÄN	1665	37	175	1877	1633	18	190	1841	537	548	1085	1213	582	1795
JÖNKÖPINGS LÄN	1463	38	103	1604	1468	17	120	1605	394	369	763	903	359	1262
KRONBERGS LÄN	795	10	52	857	801	7	57	865	252	169	421	505	192	697
KALMAR LÄN	922	14	89	1025	939	11	83	1033	375	271	646	821	290	1111
GOTLANDS LÄN	198	5	17	220	196	1	17	214	69	61	130	189	59	248
BLEKINGE LÄN	621	6	71	698	592	10	68	670	218	214	432	460	210	670
KRISTIANSTADS LÄN	1144	21	98	1263	1147	9	107	1263	366	297	663	782	322	1104
MALMÖHUS LÄN	3818	73	537	4428	3968	39	494	4501	896	1380	2276	2225	1391	3616
HALLANDS LÄN	904	10	81	995	899	7	88	994	264	241	505	521	258	779
GÖTEB. O. BOHUS LÄN	3862	68	577	4507	3940	47	504	4491	871	1477	2348	2002	1531	3533
ÄLVSBORGS LÄN	1769	43	163	1972	1806	15	164	1985	539	532	1071	1182	534	1716
SKARABORGS LÄN	1037	26	75	1138	1034	10	85	1129	381	260	641	854	256	1110
VÄRMLANDS LÄN	984	22	94	1100	995	11	92	1098	410	401	811	1056	404	1460
ÖREBRO LÄN	1025	20	119	1164	1046	15	97	1158	397	387	784	929	416	1345
VÄSTMANLANDS LÄN	991	20	123	1134	934	13	155	1102	364	463	827	736	478	1214
KOPPARBERGS LÄN	768	18	91	877	765	6	90	861	410	392	802	914	413	1327
GÄVLEBORGS LÄN	743	17	84	844	753	11	101	865	452	458	910	1046	465	1511
VÄSTERNORRLANDS LÄN	799	13	96	908	838	7	89	934	422	342	764	918	341	1259
JÄMTLANDS LÄN	327	8	27	362	307	4	29	340	198	120	318	434	135	569
VÄSTERBOTTENS LÄN	869	7	53	929	854	9	48	911	330	224	554	785	227	1012
NORRBOTTENS LÄN	824	22	59	905	803	10	67	880	300	329	629	697	336	1033
SAMTLIGA LÄN	34891	691	4237	39819	35468	385	4065	39918	10818	13313	24131	24595	13540	38135
STORSTADSOMRÅDEN														
STOR-STOCKHOLM	6673	143	1139	7955	7048	74	979	8101	1521	3326	4847	3677	3270	6947
STOR-GÖTEBORG	3701	65	575	4341	3782	43	501	4326	798	1446	2244	1816	1507	3323
STOR-MALMÖ	2523	55	367	2945	2666	23	326	3015	488	958	1446	1314	961	2275
DE STÖRSTA KOMMUNERNA														
BORÅS	400	7	50	457	446	3	43	492	89	146	235	236	169	405
ESKILSTUNA	357	12	69	438	373	8	63	444	164	171	335	305	171	476
GÄVLE	257	8	35	300	262	3	46	311	124	176	300	268	191	459
GÖTEBORG	2609	44	441	3094	2700	32	387	3119	564	1091	1655	1324	1140	2464
HELSINGBORG	523	11	79	613	530	9	84	623	135	189	324	292	216	508
JÖNKÖPING	532	16	48	596	552	9	52	613	147	174	321	291	163	454
KARLSTAD	328	6	45	379	372		35	407	94	145	239	237	141	378
LINKÖPING	536	10	59	605	542	7	53	602	134	166	300	252	173	425
MALMÖ	1505	36	258	1799	1582	16	252	1850	288	702	990	840	684	1524
NORRKÖPING	515	13	74	602	517	3	74	594	163	210	373	406	222	628
SKELLEFTEÅ	213	3	13	229	216	2	15	233	88	51	139	215	54	269
STOCKHOLM	3295	84	630	4009	3629	50	560	4239	1015	1860	2875	2584	1741	4325
SUNDSVALL	234	6	39	279	259	1	24	284	72	121	193	183	132	315
SÖDERTÄLJE	404	3	51	458	378	4	67	449	77	199	276	153	203	356
UPPSALA	770	6	67	843	810	5	71	886	164	245	409	320	274	594
VÄSTERÅS	508	11	76	595	492	7	96	595	137	239	376	257	267	524
ÖREBRO	526	12	62	600	575	10	47	632	155	177	332	399	221	620
ÖRNSKÖLDSVIK	221	2	18	241	221	2	17	240	93	67	160	173	58	231

Tabell 5.2 Nyblivna gifta i första giftet efter kön och ålder på 1 000 ogifta 1941–1971

First marriages by sex and age per 1 000 single persons

VIGSELÅR	ÅLDER							SAMTLIGA ¹
	15-19	20-24	25-29	30-34	35-39	40-44	45-49	
MÄN								
1941-1945	1,9	67,9	146,3	119,4	75,0	43,5	25,2	91,5
1946-1950	3,8	76,1	144,0	107,1	62,0	35,8	20,9	90,9
1951-1955	4,6	84,8	142,0	98,7	52,9	27,6	15,8	88,9
1956-1960	4,7	94,8	157,6	97,1	51,1	26,1	13,9	93,6
1961-1965	5,4	106,4	161,8	99,6	47,5	24,8	13,4	104,0
1966-1970	3,6	90,0	140,7	78,2	35,9	17,5	10,3	87,5
1967	4,4	103,0	161,6	87,5	39,1	17,8	10,9	98,5
1968	3,2	91,1	143,7	78,4	35,1	17,7	12,0	88,2
1969	2,6	78,6	128,6	71,3	30,8	15,6	8,5	78,4
1970	2,2	65,8	105,8	61,1	29,4	14,0	7,9	66,8
1971	1,7	56,6	94,9	56,2	25,6	11,7	7,1	59,8
KVINNOR								
1941-1945	23,8	147,5	168,9	98,1	51,5	25,2	13,0	132,6
1946-1950	31,7	163,7	174,4	98,1	51,7	25,8	14,0	146,9
1951-1955	33,2	173,3	174,3	92,4	47,2	23,2	13,1	155,4
1956-1960	32,1	184,2	183,2	92,7	45,1	22,7	12,7	173,2
1961-1965	35,5	188,5	181,1	85,5	42,1	22,0	12,9	192,4
1966-1970	27,8	158,6	144,1	67,6	32,2	17,7	10,7	158,4
1967	33,8	177,5	160,5	75,4	33,1	18,2	11,6	179,8
1968	27,1	161,3	145,7	68,6	32,1	19,2	11,6	160,2
1969	21,3	144,6	135,2	61,0	29,5	16,5	9,4	141,4
1970	17,0	121,5	118,5	57,3	27,6	14,7	9,3	119,6
1971	14,2	105,2	108,4	55,4	28,5	13,8	8,3	105,1

1) RÄKNAT PÅ 1000 OGIFTA MÄN I ÅLDERN 20-49 ÅR RESP OGIFTA KVINNOR I ÅLDERN 20-44 ÅR.

Tabell 5.3 Nyblivna gifta efter äktenskapets ordningsnummer 1962–1971
Newly married by marriage order

ÅR	SAMTLIGA GIFTERMÅL		MANNENS ÄKTESKAP				HISTRUNS ÄKTESKAP			
	ANTAL	0/00 ¹	FÖRSTA	ANDRA	TREDJE	MINST FJÄRDE	FÖRSTA	ANDRA	TREDJE	MINST FJÄRDE
1962	53913	7,13	47534	5825	506	48	48315	5141	416	41
1963	53480	7,03	47499	5475	460	46	48105	4902	435	38
1964	58439	7,63	52137	5754	494	54	53049	4911	437	42
1965	59963	7,75	53881	5536	488	58	54490	4966	450	57
1966	61101	7,83	55094	5465	492	50	55582	5024	449	46
1967	56561	7,19	50965	5082	459	55	51578	4505	427	51
1968 ²	52291	6,61	46514	4967	467	68	47242	4529	452	68
1969 ²	48357	6,07	42759	4867	492	70	43423	4412	473	49
1970 ²	43278	5,38	37858	4669	505	60	38512	4261	450	55
1971 ²	39918	4,93	34891	4391	470	67	35468	3958	429	63

1) RÄKNAT PÅ MEDELFOLKMÄNGDEN. - 2) AVSER FR O M 1968 VID GIFTERMÅLET I SVERIGE KYRKBOKFÖRDA MÄN OCH KVINNOR. SAMTLIGA GIFTERMÅL REDOVISAR VID GIFTERMÅLET I SVERIGE KYRKBOKFÖRDA KVINNOR.

Tabell 5.4 Nyblivna gifta efter kön, ålder, tidigare civilstånd och äktenskapets ordningsnummer 1971

ÅLDER	MÄN								KVINNOR								SUMMA	
	TIDIGARE CIVILSTÄND		ÄKTENSKAPETS ORDNINGSNUMMER						TIDIGARE CIVILSTÄND		ÄKTENSKAPETS ORDNINGSNUMMER							
	OG	ÄNKL	FRSK	1	2	3	4-	OG	ÄNK	FRSK	1	2	3	4-				
ETTÅRSKLASSEN																		
14									1			1						1
15									6			6						6
16	1			1					41			41						41
17	9			9					240			240						240
18	87			87					1297			1297						1297
19	381			381					2156			2156						2156
20	1199			1199					3608		12	3608	12					3620
21	2297		9	2297	9				4437	1	29	4437	30					4467
22	3440		9	3440	9				4791	2	74	4791	75	1				4867
23	4259	1	22	4259	23				4347	4	97	4347	98	3				4448
24	4623		51	4623	51				3645	2	160	3645	160	2				3807
25	4173	4	87	4173	91				2842	2	206	2842	205	3				3050
26	3472	4	142	3472	145	1			2063	8	220	2063	221	7				2291
27	2690	10	173	2690	180	3			1469	7	228	1469	226	9				1704
28	1924	4	165	1924	166	3			1052	4	226	1052	221	9				1282
29	1414	8	201	1414	202	7			742	5	202	742	199	8				949
30	959	6	175	959	174	7			492	6	197	492	190	12	1			695
31	786	5	154	786	156	3			363	5	186	363	177	12	2			554
32	591	2	184	591	179	7			312	7	158	312	146	17	2			477
33	424	5	184	424	179	9	1		223	6	149	223	145	10				378
34	314	4	151	314	146	9			184	10	145	184	137	18				339
35	262	6	169	262	158	15	2		143	13	119	143	120	8	4			275
36	213	12	136	213	134	13	1		125	10	122	125	112	16	4			257
37	158	9	142	158	136	15			90	4	113	90	103	12	2			207
38	155	6	127	155	118	14	1		95	5	106	95	96	13	2			206
39	112	11	150	112	147	12	2		70	5	120	70	101	21	3			195
40	101	9	118	101	105	19	3		65	10	86	65	71	23	2			161
41	75	11	120	75	112	14	5		46	5	78	46	69	12	2			129
42	85	15	108	85	104	17	2		50	9	95	50	85	16	3			154
43	68	16	121	68	122	15			40	9	80	40	79	9	1			129
44	67	10	104	67	97	15	2		40	6	92	40	82	15	1			138
45	55	19	103	55	103	17	2		35	8	72	35	68	10	2			115
46	55	8	87	55	82	9	4		43	9	73	43	64	15	3			125
47	48	10	117	48	104	19	4		33	13	88	33	79	20	2			134
48	50	9	97	50	82	21	3		25	3	76	25	56	22	1			104
49	48	15	92	48	84	20	3		30	16	75	30	68	19	4			121
50	39	18	86	39	85	17	2		18	15	49	18	49	10	5			82
51	39	21	105	39	97	24	5		28	13	46	28	43	12	4			87
52	20	18	79	20	81	15	1		18	7	39	18	39	6	1			64
53	25	19	57	25	66	8	2		19	9	35	19	37	7				63
54	24	26	49	24	66	7	2		13	7	35	13	38	3	1			55
55	18	17	57	18	53	20	1		18	8	34	18	35	6	1			60
56	22	25	54	22	61	14	4		13	5	23	13	19	8	1			41
57	11	24	31	11	45	8	2		7	5	21	7	22	4				33
58	12	18	41	12	51	6	2		11	10	16	11	23	2	1			37
59	22	35	59	22	74	17	3		13	6	22	13	24	4				41

Newly married by sex, age, previous marital status and marriage order

ÅLDER	MÄN							KVINNOR							SUMMA	
	TIDIGARE CIVILSTÄND			ÄKTEVSKAPETS ORDNINGSNUMMER				SUMMA	TIDIGARE CIVILSTÄND			ÄKTEVSKAPETS ORDNINGSNUMMER				
	OG	ÄNKL	FRSK	1	2	3	4-		OG	ÄNK	FRSK	1	2	3		4-
60	11	13	22	11	27	5	3	46	12	9	12	12	16	3	2	33
61	9	19	13	9	26	5	1	41	3	9	14	3	13	8	2	26
62	6	24	15	6	36	3		45	9	4	11	9	13	1	1	24
63	4	18	13	4	27	4		35	8	9	1	8	9	1		18
64	3	16	15	3	23	6	2	34	8	7	3	8	8	2		18
65	4	16	11	4	20	7		31	4	6	5	4	7	3	1	15
66	2	24	10	2	29	5		36	7	14	5	7	16	1	2	26
67	5	14	3	5	15	2		22	4	8	2	4	9	1		14
68	7	13	5	7	17	1		25	2	7	5	2	11	1		14
69	1	14	3	1	14	3		18	4	6		4	6			10
70	1	8	3	1	10	1		12	4	5		4	5			9
71	3	11	1	3	12			15	1	2		1	2			3
72		9	1		9	1		10	4	1		3	3	2		5
73		6			6			6	1	5		1	4	1		6
74		14	2		14	2		16		2	1		3			3
75		5			3	2		5	1	4	1	1	5			6
76	2	5	1	2	6			8								
77	1	5		1	4	1		6								
78	2	6		2	4	1	1	8		1			1			1
79		2	1		3			3		1				1		1
80	1		1	1	1			2								
81		3	1		4			4								
82	1	3		1	2	1		4		2			2			2
83										1			1			1
84									1			1				1
85		2			1		1	2								
86	1			1				1								
88		1			1			1								
SUMMA	34891	691	4237	34891	4391	470	67	39819	35468	335	4065	35468	3958	429	63	39918
FEMÅRSKLASSER																
-14									1			1				1
15-19	478			478				478	3740			3740				3740
20-24	15818	1	91	15818	92			15910	20828	9	372	20828	375	6		21209
25-29	13673	30	768	13673	784	14		14471	8168	26	1082	8168	1072	36		9276
30-34	3074	22	848	3074	834	35	1	3944	1574	34	835	1574	795	69	5	2443
35-39	900	44	724	900	693	69	6	1668	523	37	580	523	532	70	15	1140
40-44	396	61	571	396	540	80	12	1028	241	39	431	241	386	75	9	711
45-49	256	61	496	256	455	86	16	813	166	49	384	166	335	86	12	599
50-54	147	102	376	147	395	71	12	625	96	51	204	96	206	38	11	351
55-59	85	119	242	85	284	65	12	446	62	34	116	62	123	24	3	212
60-64	33	90	78	33	139	23	6	201	40	38	41	40	59	15	5	119
65-69	19	81	32	19	95	18		132	21	41	17	21	49	6	3	79
70-74	4	48	7	4	51	4		59	6	18	2	6	17	3		26
75-79	5	23	2	5	20	4	1	30	1	6	1	1	6	1		8
80-84	2	6	2	2	7	1		10	1	3		1	3			4
85-89	1	3		1	2		1	4								
90-94																
95-																
SUMMA	34891	691	4237	34891	4391	470	67	39819	35468	385	4065	35468	3958	429	63	39918

Tabell 5.5 Nyblivna gifta efter kön, födelseår, tidigare civilstånd och äktenskapets ordningsnummer 1971

FÖDELSEÅR	MÄN								KVINNOR								
	TIDIGARE CIVILSTÄND			ÄKTENSKAPETS ORDNINGSNUMMER					SUMMA	TIDIGARE CIVILSTÄND			ÄKTENSKAPETS ORDNINGSNUMMER				SUMMA
	OG	ÄNK	FRSK	1	2	3	4-	OG		ÄNK	FRSK	1	2	3	4-		
ETTÅRSKLASSER																	
1957										1						1	
1956										3						3	
1955										19						19	
1954	6			6				6	144			144				144	
1953	30			30				30	748			748				748	
1952	225			225				225	1684			1684				1684	
1951	757			757				757	2959		5	2959	5			2964	
1950	1732		4	1732	4			1736	4029		21	4029	21			4050	
1949	2855		10	2855	10			2865	4701	2	54	4701	56			4757	
1948	4024		19	4024	19			4043	4692	3	80	4692	80	3		4775	
1947	4584	1	31	4584	32			4616	4021	3	130	4021	131	2		4154	
1946	4331	2	76	4331	78			4409	3226	2	194	3226	194	2		3422	
1945	3880	4	112	3880	116			3996	2379	4	217	2379	213	8		2600	
1944	3071	5	149	3071	152	2		3225	1712	12	222	1712	231	3		1946	
1943	2243	7	182	2243	185	4		2432	1259	2	231	1259	223	10		1492	
1942	1652	7	184	1652	189	2		1843	858	5	208	858	203	10		1071	
1941	1132	7	195	1132	191	11		1334	584	5	213	584	207	10	1	802	
1940	833	8	158	833	163	3		999	424	5	174	424	170	8	2	604	
1939	701	2	169	701	167	4		872	324	6	179	324	168	17		509	
1938	483	4	179	483	172	10	1	665	272	5	147	272	134	16	2	424	
1937	366	5	170	366	165	10		541	195	10	146	195	140	16		351	
1936	280	5	172	280	164	13		457	162	9	130	162	127	9	3	301	
1935	248	9	132	248	125	13	3	389	135	12	128	135	122	15	3	275	
1934	177	12	150	177	149	13		339	101	7	110	101	98	16	3	218	
1933	141	5	122	141	118	9		268	92	8	113	92	107	11	3	213	
1932	141	8	149	141	137	17	3	298	80	4	111	80	95	18	2	195	
1931	105	12	139	105	131	18	2	256	63	4	107	63	91	17	3	174	
1930	85	9	112	85	100	17	4	206	58	11	85	58	73	22	1	154	
1929	79	12	114	79	108	15	3	205	51	6	75	51	71	7	3	132	
1928	87	18	114	87	117	14	1	219	43	9	87	43	77	18	1	139	
1927	63	13	114	63	110	16	1	190	38	9	91	38	84	15	1	138	
1926	63	14	98	63	97	14	1	175	38	5	77	38	71	9	2	120	
1925	58	11	96	58	89	13	5	165	40	7	76	40	69	11	3	123	
1924	41	10	102	41	94	15	3	153	35	14	87	35	77	21	3	136	
1923	58	11	106	58	92	22	3	175	28	5	79	28	60	24	1	113	
1922	40	12	98	40	86	21	3	150	36	13	67	36	63	14	3	116	
1921	48	16	93	48	85	21	3	157	16	12	67	16	58	16	5	95	
1920	39	18	97	39	94	18	3	154	31	16	48	31	50	11	3	95	
1919	28	20	86	28	85	17	4	134	17	9	44	17	42	9	2	70	
1918	23	19	72	23	74	15	2	114	14	10	32	14	34	7	1	56	
1917	22	24	50	22	68	6		96	20	6	37	20	37	5	1	63	
1916	23	18	57	23	58	14	3	98	13	7	38	13	40	4	1	58	
1915	18	22	51	18	59	13	1	91	17	6	27	17	24	8	1	50	
1914	17	26	41	17	51	13	3	84	11	5	20	11	20	5		36	
1913	13	22	33	13	46	5	4	68	8	6	18	8	21	2	1	32	
1912	10	17	48	10	53	10	2	75	13	10	20	13	26	4		43	

Newly married by sex, year of birth, previous marital status and marriage order

FÖDELSEÅR	MÄN							KVINNOR							SUMMA	
	TIDIGARE CIVILSTÄND			ÄKTENSKAPETS ÖRDNINGSNUMMER				SUMMA	TIDIGARE CIVILSTÄND			ÄKTENSKAPETS ÖRDNINGSNUMMER				
	OG	ÄNK	FRSK	1	2	3	4-		OG	ÄNK	FRSK	1	2	3		4-
1911	23	31	47	23	60	16	2	101	12	8	12	12	18	2		32
1910	10	18	14	10	27	3	2	42	8	11	20	8	19	9	3	39
1909	7	25	18	7	37	5	1	50	6	4	9	6	10	2	1	19
1908	4	16	11	4	24	3		31	8	10	6	8	14	1	1	24
1907	3	18	12	3	22	8		33	5	4	1	5	4	1		10
1906	4	17	14	4	25	4	2	35	7	5	6	7	7	4		18
1905	2	22	10	2	26	6		34	7	15	3	7	15	1	2	25
1904	2	18	5	2	19	4		25	4	9	3	4	11		1	16
1903	7	11	6	7	16	1		24	4	7	5	4	10	2		16
1902	4	16	4	4	18	2		24	4	8	2	4	10			14
1901	1	8	3	1	10	1		12	2	3		2	3			5
1900	2	8	1	2	8	1		11	4	4		4	4			8
1899	2	12	2	2	13	1		16		3			2	1		3
1898		8			8			8		5	1		4	2		6
1897		8	1		8	1		9	1	3		1	3			4
1896		10	1		9	2		11	1	1	2	1	3			4
1895	1	5		1	4	1		6		4			4			4
1894	1	5	1	1	5	1		7								
1893	2	6		2	5		1	8								
1892	1	3	1	1	3	1		5		1			1			1
1891	1	2	1	1	3			4		1				1		1
1890		1	1		2			2								
1889		4			3	1		4		2			2			2
1888	1	1		1	1			2		1			1			1
1886		1			1			1	1			1				1
1885		1					1	1								
1884	1			1				1								
1883		1			1			1								
SUMMA	34891	691	4237	34891	4391	470	67	39819	35468	385	4065	35468	3958	429	63	39918
FEMÅRSKLASSER																
-1952	261			261				261	2599			2599				2599
1951-1947	13952	1	64	13952	65			14017	20402	8	290	20402	293	5		20700
1946-1942	15177	25	703	15177	720	8		15905	9434	25	1072	9434	1064	33		10531
1941-1937	3515	26	871	3515	858	38	1	4412	1799	32	859	1799	819	67	5	2690
1936-1932	987	39	725	987	693	65	6	1751	570	40	592	570	549	69	14	1202
1931-1927	419	64	593	419	566	80	11	1076	253	39	445	253	396	79	9	737
1926-1922	260	58	500	260	458	85	15	818	177	45	386	177	340	79	12	608
1921-1917	160	97	398	160	406	77	12	655	98	53	228	98	221	48	12	379
1916-1912	81	105	230	81	267	55	13	416	62	34	123	62	131	23	3	219
1911-1907	47	108	102	47	170	35	5	257	39	37	48	39	65	15	5	124
1906-1902	19	84	39	19	104	17	2	142	26	44	19	26	53	7	3	89
1901-1897	5	44	7	5	47	4		56	7	18	1	7	16	3		26
1896-	8	40	5	8	37	6	2	53	2	10	2	2	11	1		14
SUMMA	34891	691	4237	34891	4391	470	67	39819	35468	385	4065	35468	3958	429	63	39918

Tabell 5.6 Ingångna äktenskap (där bägge makarna vid giftermålet var skrivna i Sverige) efter makarnas ålder och olika kombinationer av deras förutvarande civilstånd 1971

MANNENS ÅLDER	HUSTRUNS ÅLDER															SUMMA		
	-15	16	17	18	19	20- 24	25- 29	30- 34	35- 39	40- 44	45- 49	50- 54	55- 59	60- 64	65- 69		70- 74	75-
OGIFT MAN OCH OGIFT KVINNA																		
-17			3	1		2												6
18	1	1	6	25	13	28	1											75
19		7	29	84	81	140	10											351
20-24	4	16	153	903	1574	11059	1258	56	5	1								15029
25-29	1	7	22	176	336	7314	4241	373	46	3								12519
30-34	1		6	28	25	727	1209	400	70	7		4						2477
35-39		1		2	5	117	215	213	85	8	2	2						650
40-44						25	43	66	61	31	14	1	1					242
45-49						8	15	17	38	41	23	7						149
50-54						4	3	13	10	13	17	9	3		1			73
55-59						1	1	3	4	4	10	8	10	4	1	1		47
60-64								1	1	1	2	3	7	2	2			17
65-69											1		2	5	1	1		10
70-74												1		1			1	3
75-												1			1	2		4
SUMMA	7	32	219	1219	2034	19425	6997	1141	320	109	69	36	23	10	6	4	1	31652
OGIFT MAN OCH ÄNKA																		
-17																		9
18						4	3	2										23
19						1	7	12	1	1					1			21
20-24						2	4	6	7	1	1							10
25-29								1	1		2							19
30-34												7						12
35-39													4					10
40-44																		19
45-49										2	3	3	4					12
50-54											4	3		3				10
55-59													2	1	3	1	2	10
60-64														2	2	2		6
65-69														1	2	1		5
70-74																		1
75-																1		1
SUMMA						7	16	22	16	15	15	12	9	5	6	2	2	127

Marriages contracted (where both husband and wife are registered in Sweden at the time of the marriage) by age of spouses and different combinations of previous marital status

MANNENS ÅLDER	HUSTRUNS ÅLDER													SUMMA				
	-15	16	17	18	19	20- 24	25- 29	30- 34	35- 39	40- 44	45- 49	50- 54	55- 59		60- 64	65- 69	70- 74	75-
OGIFT MAN OCH FRÄNSKILD KVINNA																		
-17																		
18																		
19						1	3											4
20-24						132	163	58	14	4	2		1					374
25-29						121	379	174	44	13	5		2					738
30-34						32	146	113	81	17	5	2						396
35-39						3	22	52	45	31	11	1						165
40-44							11	26	23	32	19	6	1					118
45-49							4	4	16	21	28	6	3	1				83
50-54								2	4	17	13	10	10	1				57
55-59							2	1	5	4	5	6	4					27
60-64									1		1	2	3		1			8
65-69													1	2	1			4
70-74													1	1			1	3
75-																		
SUMMA						289	730	430	233	139	89	33	26	5	2	1		1977
ÄNKLING OCH OGIFT KVINNA																		
-17																		
18																		
19																		
20-24							1											1
25-29					1	16	7	2	1									27
30-34					1	3	6	4	1									15
35-39						5	10	6	2	2	1							26
40-44						1	5	13	7	2	1							29
45-49						2	3	5	5	1	1	1						18
50-54							3	7	6	6	8	4	1					35
55-59						1	1	4	6	7	9	7	5	1	1			42
60-64							1	1		2	3	3	8	4				22
65-69								1		4	4	8	6	10	2			35
70-74									1	1	1		4	4	6	1		18
75-										1				2	2	1		6
SUMMA					2	29	36	43	29	26	28	23	24	21	11	2		274

Tabell 5.6 (forts) Ingångna äktenskap (där bägge makarna vid giftermålet var skrivna i Sverige) efter makarnas ålder och olika kombinationer av deras förutvarande civilstånd 1971

MANNENS ÅLDER	HISTRUNS ÅLDER														SUMMA			
	-15	16	17	18	19	20- 24	25- 29	30- 34	35- 39	40- 44	45- 49	50- 54	55- 59	60- 64		65- 69	70- 74	75-
ÄNKLING OCH ÄNKA																		
-17																		
18																		
19																		
20-24																		
25-29																		
30-34								1										1
35-39																		
40-44								1		3								4
45-49									1	1	2	2	1					7
50-54										1	2	3						8
55-59									2	1	5	7	5	1				21
60-64										1	1	7	6	7	1			23
65-69												2	4	10	8	1		25
70-74									1					1	5	8	6	2
75-											1			1	4	7	4	17
SUMMA								3	4	8	11	20	18	24	21	14	6	129
ÄNKLING OCH FRÄNSKILD KVINNA																		
-17																		
18																		
19																		
20-24																		
25-29								1		1								2
30-34								1	1	2	1							5
35-39									4	3	3	5						15
40-44								1	1	11	5	5	2					25
45-49										2	6	8	6	5	2	3		32
50-54											2	6	12	18	11	6		55
55-59									1		2	7	18	9	8	5		50
60-64								1			2	2	10	10	5	2		42
65-69											1	1	1	5	3	4	3	18
70-74											1	1			2	1	2	7
75-											1			1	2	1	1	7
SUMMA								4	9	25	30	39	54	38	34	16	8	258

MANNENS ALDER	HISTRUNS ALDER														SUMMA
	-15	16	17	18	19	20- 24	25- 29	30- 34	35- 39	40- 44	45- 49	50- 54	55- 59	60- 64	

FRÄNSKILD MAN
OCH OGIKT KVINNA

-17																		
18																		
19																		
20-24		1	1	6	7	51	12											78
25-29		1	4	10	27	309	193	34	3									581
30-34				5	6	169	259	84	27	5								555
35-39				2	7	83	159	90	27	6	2	1						377
40-44						42	80	50	30	18	8	1						229
45-49					1	15	42	35	41	30	14	3				1		182
50-54				1		5	21	15	23	21	17	10	2	3				118
55-59						2	8	7	8	14	13	14	3	1				70
60-64							1	1	2	5	8	1	5	1	2			26
65-69										1	3	2	3	2			1	12
70-74												1			1			2
75-																1		1
SUMMA		2	5	24	48	676	775	316	161	100	65	33	13	8	4		1	2231

FRÄNSKILD MAN
OCH ÄNKA

-17																		
18																		
19																		
20-24																		
25-29						1	1			1								3
30-34							3	3	3		1							10
35-39							2	4	3	2	2							13
40-44							3	1	6	5	3	1	1					20
45-49								1	3	3	6	3		1	1			18
50-54										1	3	8	3	2	1			18
55-59										1	4	3	3	1	3			15
60-64											2	2		3	1			8
65-69											1			1	1	1		4
70-74																2		2
75-																	1	1
SUMMA						1	9	9	15	13	22	17	7	8	9	1	1	112

Tabell 5.6 (forts) Ingångna äktenskap (där bägge makarna vid giftermålet var skrivna i Sverige) efter makarnas ålder och olika kombinationer av deras förutvarande civilstånd 1971

MANNENS ÅLDER	HUSTRUNS ÅLDER														SUMMA			
	-15	16	17	18	19	20- 24	25- 29	30- 34	35- 39	40- 44	45- 49	50- 54	55- 59	60- 64		65- 69	70- 74	75-
FRÄNSKILD MAN OCH FRÄNSKILD KV																		
-17																		
18																		
19																		
20-24						4	4										8	
25-29						24	88	37	9	2	1						161	
30-34						14	94	97	35	13	4						257	
35-39						10	58	86	85	34	17	3					293	
40-44						5	33	79	75	62	28	12	1				295	
45-49						2	19	32	47	68	57	28	5	3	2	1	264	
50-54								15	31	38	72	41	15	3			215	
55-59							4	6	18	20	40	33	13	6	1		141	
60-64									1	2	13	6	14	3	1		40	
65-69											2	3	6	3			14	
70-74															1	1	2	
75-																2	2	
SUMMA						59	300	352	301	239	234	126	54	19	7	1	1692	
SAMTLIGA																		
-17			3	1		2											6	
18	1	1	6	25	13	28	1										75	
19		7	29	84	81	141	13										355	
20-24	4	17	154	909	1581	11251	1440	116	19	5	2		1				15499	
25-29	1	8	26	186	364	7787	4916	633	104	20	6		2		1		14054	
30-34	1		6	33	32	948	1722	710	225	43	11	6					3737	
35-39		1		4	12	218	471	455	254	90	37	7					1549	
40-44						74	177	248	209	162	79	28	4				981	
45-49					1	27	85	101	161	175	139	55	11	5	4	1	765	
50-54				1		9	27	54	80	113	153	96	44	10	2		589	
55-59						4	17	21	45	58	106	88	54	20	7	3	423	
60-64						1	3	2	7	13	40	34	55	25	12		192	
65-69								1	1	6	12	20	26	39	17	3	127	
70-74									3	2	1	2	7	13	19	7	4	58
75-									1	1	1	2	4	4	12	11	6	42
SUMMA	7	34	224	1243	2084	20490	8872	2341	1109	688	587	338	208	116	74	25	12	38452

Tabell 5.7 Nyblivna änklingar, änkor och fränskilda efter kön och ålder 1971
Newly widowed and divorced by sex and age

ÅLDER	MÄN			KVINNOR			ÅLDER	MÄN			KVINNOR		
	ÄNKL	FRÄN- SK	SUMMA	ÄNK	FRÄN- SK	SUMMA		ÄNKL	FRÄN- SK	SUMMA	ÄNK	FRÄN- SK	SUMMA
ETTÅRSKLASSER													
15							70	358	17	375	881	10	891
16							71	372	24	396	912	11	923
17					1	1	72	359	6	365	770	6	776
18		1	1		8	8	73	378	12	390	762	6	768
19	1		1	3	27	30	74	433	12	445	729	4	733
20		5	5	2	71	73	75	370	10	380	725	2	727
21	1	28	29	9	169	178	76	367	5	372	586	5	691
22	2	63	65	18	309	327	77	383	7	390	582	1	583
23	4	157	161	22	524	546	78	337	3	340	521		521
24	7	318	325	23	598	621	79	324	1	325	465	1	466
25	10	415	425	32	676	708	80	314	1	315	394	1	395
26	8	554	562	36	747	783	81	259	2	261	358	1	359
27	18	621	639	43	750	793	82	279	2	281	298		298
28	17	587	604	43	653	696	83	233		233	256		256
29	15	561	576	44	595	639	84	184	2	186	192		192
30	16	520	536	40	500	540	85	170		170	146	1	147
31	13	517	530	45	506	551	86	138	2	140	103		103
32	14	543	557	45	491	536	87	104		104	72		72
33	18	513	531	57	432	489	88	80		80	47		47
34	21	443	464	58	391	449	89	66	1	67	44		44
35	21	431	452	61	393	454	90	39		39	16		16
36	32	394	426	61	349	410	91	29		29	13		13
37	29	393	422	66	351	417	92	21		21	13		13
38	39	375	414	82	359	441	93	12		12	6		6
39	32	367	399	74	381	455	94	6		6	4		4
40	48	394	442	100	321	421	95	11		11	3		3
41	35	359	394	136	337	473	96	4		4	3		3
42	38	346	384	123	285	408	97	1		1			
43	50	338	388	123	293	416	99	1		1	1		1
44	51	308	359	152	277	429	102	1		1			
45	59	312	371	157	267	424	SUMMA	10818	13313	24131	24595	13540	38135
46	64	292	356	182	256	438							
47	84	323	407	239	234	473							
48	82	288	370	246	216	462							
49	102	287	389	296	194	490							
FEMÅRSKLASSER													
50	107	253	360	371	214	585	-14						
51	116	257	373	370	161	531	15-19	1	1	2	3	36	39
52	92	169	261	373	141	514	20-24	14	571	585	74	1671	1745
53	122	178	300	413	157	570	25-29	68	2738	2806	198	3421	3619
54	147	161	308	420	111	531	30-34	82	2536	2618	245	2320	2565
55	147	151	298	422	122	544	35-39	153	1960	2113	344	1833	2177
56	157	136	293	493	90	583	40-44	222	1745	1967	634	1513	2147
57	184	148	332	592	86	678	45-49	391	1502	1893	1120	1167	2287
58	185	94	279	597	63	660	50-54	584	1018	1602	1947	784	2731
59	204	101	305	657	60	717	55-59	877	630	1507	2761	421	3182
60	217	86	303	692	49	741	60-64	1227	347	1574	3856	213	4069
61	225	78	303	734	58	792	65-69	1566	158	1724	4411	112	4523
62	262	71	333	760	41	801	70-74	1900	71	1971	4054	37	4091
63	263	61	324	810	34	844	75-79	1781	26	1807	2979	9	2988
64	260	51	311	860	31	891	80-84	1269	7	1276	1498	2	1500
65	253	34	287	896	32	928	85-89	558	3	561	412	1	413
66	304	40	344	844	25	869	90-94	107		107	52		52
67	318	30	348	836	26	862	95-	18		18	7		7
68	317	25	342	948	15	963							
69	374	29	403	887	14	901	SUMMA	10818	13313	24131	24595	13540	38135

Tabell 5.8 Nyblivna änklingar, änkor och fränskilda efter kön och födelseår 1971
Newly widowed and divorced by sex and year of birth

FÖDELSEÅR	MÄN			KVINNOR			FÖDELSEÅR	MÄN			KVINNOR		
	ÄNKL	FRÄN- SK	SUMMA	ÄNK	FRÄN- SK	SUMMA		ÄNKL	FRÄN- SK	SUMMA	ÄNK	FRÄN- SK	SUMMA
ETTÅRSKLASSER													
1955							1901	385	24	409	902	13	915
1955							1900	358	20	378	903	15	918
1954							1899	353	10	363	818	6	824
1953					6	6	1898	399	9	408	767	3	770
1952	1	1	2	1	14	15	1897	367	15	382	739	8	747
1951		4	4	3	55	58	1896	416	11	427	731	1	732
1950	1	15	16	5	105	110	1895	371	3	374	725	4	729
1949		49	49	12	249	261	1894	374	8	382	623	3	626
1948	3	105	108	22	447	469	1893	383	4	387	523		523
1947	9	230	239	27	561	588	1892	300	3	303	520		520
1946	7	401	408	26	647	673	1891	325	1	326	403	2	405
1945	7	459	466	31	704	735	1890	295	2	297	382	1	383
1944	13	604	617	36	761	797	1889	259	2	261	334		334
1943	14	637	651	50	710	760	1888	266		266	287		287
1942	24	553	577	37	599	636	1887	211	1	212	223		223
1941	11	532	543	48	555	603	1886	174	1	175	157	1	158
1940	17	551	568	43	503	546	1885	145	1	146	117		117
1939	14	512	526	41	491	532	1884	123	1	124	99		99
1938	18	520	538	54	444	498	1883	91		91	57		57
1937	15	479	494	62	422	484	1882	65	1	66	44		44
1936	19	440	459	59	405	464	1881	64		64	27		27
1935	33	411	444	48	358	406	1880	30		30	16		16
1934	25	398	423	71	346	417	1879	22		22	9		9
1933	36	377	413	77	361	438	1878	15		15	13		13
1932	33	380	413	72	363	435	1877	11		11	2		2
1931	41	360	401	87	344	431	1876	10		10	5		5
1930	42	385	427	123	347	470	1875	8		8	2		2
1929	38	332	370	129	309	438	1874	1		1	2		2
1928	53	366	419	114	291	405	1873	1		1			
1927	44	325	369	158	264	422	1872	1		1	1		1
1926	51	307	358	142	271	413	1869	1		1			
1925	64	300	364	184	266	450							
1924	60	297	357	200	237	437	SUMMA	10818	13313	24131	24595	13540	38135
1923	95	306	401	232	227	459							
1922	88	285	373	281	213	494							
1921	104	264	368	335	208	543	FEMÅRSKLASSER						
1920	126	268	394	361	185	546							
1919	91	200	291	364	146	510	-1952	1	1	2	1	20	21
1918	104	173	277	420	151	571	1951-1947	13	403	416	69	1417	1486
1917	142	170	312	403	130	533	1946-1942	65	2654	2719	180	3421	3601
1916	149	150	299	418	115	533	1941-1937	75	2594	2669	248	2415	2663
1915	139	152	291	449	103	552	1936-1932	146	2006	2152	327	1833	2160
1914	184	146	330	543	98	641	1931-1927	218	1768	1986	611	1555	2166
1913	185	108	293	617	70	687	1926-1922	358	1495	1853	1039	1214	2253
1912	198	99	297	633	60	693	1921-1917	567	1075	1642	1883	820	2703
1911	219	105	324	674	51	725	1916-1912	855	655	1510	2660	446	3106
1910	205	78	283	694	59	753	1911-1907	1196	374	1570	3740	229	3969
1909	252	66	318	768	46	814	1906-1902	1500	171	1671	4406	113	4519
1908	250	69	319	794	37	831	1901-1897	1862	78	1940	4129	45	4174
1907	270	56	326	810	36	846	1896-1892	1844	29	1873	3122	8	3130
1906	259	38	297	881	29	910	1891-1887	1356	6	1362	1629	3	1632
1905	274	40	314	905	28	933	1886-1882	598	4	602	474	1	475
1904	314	33	347	835	25	860							
1903	314	29	343	877	19	896	1881-	164		164	77		77
1902	339	31	370	908	12	920	SUMMA	10818	13313	24131	24595	13540	38135

Tabell 5.9 Nyblivna änklingar, änkor och fränskilda efter kön och vigselår 1971
Newly widowed and divorced by sex and year of marriage

VIGSELÅR	MÄN			KVINNOR			VIGSELÅR	MÄN			KVINNOR		
	ÄNKEL	FRÄNSK	SUMMA	ÄNK	FRÄNSK	SUMMA		ÄNKEL	FRÄNSK	SUMMA	ÄNK	FRÄNSK	SUMMA
ETTÅRSKLASSER													
1971	13	18	31	38	18	56	1921	284	1	285	600	600	
1970	26	113	139	62	120	182	1920	319		319	609	609	
1969	40	395	435	85	401	486	1919	275		275	544	544	
1968	33	825	858	72	842	914	1918	241	1	242	480	481	
1967	39	953	992	106	968	1074	1917	253		253	430	431	
1966	41	1061	1102	82	1092	1174	1916	213	1	214	367	368	
1965	49	970	1019	100	997	1097	1915	206	2	208	309	311	
1964	39	911	950	106	934	1040	1914	133		133	277	277	
1963	44	684	728	98	707	805	1913	130		130	214	214	
1962	71	675	746	119	689	808	1912	90		90	176	176	
1961	46	586	632	132	587	719	1911	120		120	152	152	
1960	64	496	560	129	494	623	1910	85		85	135	135	
1959	45	481	526	168	484	652	1909	47		47	99	99	
1958	65	430	495	142	444	586	1908	44	1	45	81	82	
1957	71	385	456	168	389	557	1907	32		32	47	47	
1956	81	392	473	181	397	578	1906	23		23	33	33	
1955	76	370	446	195	378	573	1905	16		16	13	13	
1954	99	324	423	194	327	521	1904	20		20	15	15	
1953	96	317	413	218	322	540	1903	8		8	8	8	
1952	103	284	387	219	288	507	1902	7		7	3	3	
1951	111	308	419	270	307	577	1901	2		2	3	3	
1950	104	274	378	293	277	570	1900	3		3			
1949	120	234	354	289	245	534	1899				1	1	
1948	144	197	341	352	196	548	1898						
1947	165	222	387	367	226	593	1897	1		1			
1946	183	195	378	420	194	614	1896-						
1945	176	200	376	476	197	673	VIGSELÅR OKÄNT	1		1	3	3	
1944	190	169	359	478	171	649	SUMMA	10818	13313	24131	24595	13540	38135
1943	190	153	343	520	152	672	FEMÅRSKLASSER						
1942	221	121	342	585	123	708	1971-1967	151	2304	2455	363	2349	2712
1941	216	85	301	570	87	657	1966-1962	244	4301	4545	505	4419	4924
1940	235	83	318	589	85	674	1961-1957	291	2378	2669	739	2398	3137
1939	261	75	336	671	76	747	1956-1952	455	1687	2142	1007	1712	2719
1938	288	49	337	644	50	694	1951-1947	644	1235	1879	1571	1251	2822
1937	274	49	323	698	50	748	1946-1942	960	838	1798	2479	837	3316
1936	244	45	289	702	46	748	1941-1937	1274	341	1615	3172	348	3520
1935	269	40	309	700	38	738	1936-1932	1286	154	1440	3388	152	3540
1934	301	24	325	703	25	728	1931-1927	1468	55	1523	3625	54	3679
1933	236	28	264	656	26	682	1926-1922	1492	14	1506	3147	14	3161
1932	236	17	253	627	17	644	1921-1917	1372	2	1374	2663	2	2665
1931	285	14	299	691	13	704	1916-1912	772	3	775	1343	3	1346
1930	300	15	315	743	15	758	1911-1907	328	1	329	514	1	515
1929	295	13	308	788	13	801	1906-1902	74		74	72		72
1928	298	8	306	711	9	720	1901-1897	6		6	4		4
1927	290	5	295	692	4	696	1896-						
1926	303	3	306	646	3	649	VIGSELÅR OKÄNT	1		1	3		3
1925	317	4	321	651	4	655	SUMMA	10818	13313	24131	24595	13540	38135
1924	296	3	299	627	3	630							
1923	283	2	285	628	2	630							
1922	293	2	295	595	2	597							

Tabell 5.10 Nyblivna änklingar och änkor efter ålder och äktenskapets varaktighet 1971

Newly widowed by age and duration of marriage

KÖN	ÄKTESKAPETS VARAKTIGHET															SAMTLIGA					
	ÅLDER	-4	5-9	10-14	15-19	20-24	25-29	30-34	35-39	40-44	45-49	50-54	55-59	60-64	65-69		70-74	75-79	80-84	85-89	90-
ÄNKLINGAR																					
-19	1																				1
20-24	14																				14
25-29	46	22																			68
30-34	17	48	16	1																	82
35-39	13	32	67	40	1																153
40-44	10	25	51	102	34																222
45-49	9	32	25	97	161	67															391
50-54	21	20	25	71	133	235	77	1												1	584
55-59	12	8	30	40	123	255	341	68													877
60-64	6	27	23	36	81	176	404	389	84	1											1227
65-69	4	17	21	33	46	116	227	470	504	127	1										1566
70-74	9	12	14	25	39	70	147	245	541	619	179										1900
75-79	5	3	12	17	26	31	55	99	225	514	657	137									1781
80-84	5	4	11	10	29	19	27	46	72	180	402	387	77								1269
85-89			3	4	6	7	11	13	28	37	89	190	153	17							558
90-			1	2	1		2	2	4	3	10	17	34	44	5						125
SUMMA	172	250	299	478	680	976	1291	1333	1458	1481	1338	731	264	61	5				1		10818
ÄNKOR																					
-19	3																				3
20-24	65	9																			74
25-29	84	102	12																		198
30-34	38	83	104	20																	245
35-39	28	45	119	142	10																344
40-44	28	38	97	234	219	18															634
45-49	32	38	81	143	388	417	21														1120
50-54	35	47	70	130	311	751	568	35													1947
55-59	30	49	79	108	236	490	1087	650	32												2761
60-64	24	46	101	108	168	393	829	1299	850	38											3856
65-69	21	40	54	100	165	260	424	854	1526	905	60									2	4411
70-74	13	22	35	53	83	165	200	382	875	1349	844	33									4054
75-79	4	7	12	18	37	61	75	132	267	618	1186	542	19							1	2979
80-84	2	2	2	4	17	21	28	34	75	151	387	516	250	9							1498
85-89					1	2	3	8	11	28	60	111	147	41							412
90-				1	1	1			2	2	6	11	25	9	1						59
SUMMA	407	528	766	1061	1636	2579	3235	3394	3638	3091	2543	1213	441	59	1				3		24595

Tabell 5.11 Nyblivna änklingar och änkor efter födelseår och vigselår 1971
Newly widowed by year of birth and year of marriage

KÖN	VIGSELÅR															SAMTLIGA
	1971 -1967	1966 -1962	1961 -1957	1956 -1952	1951 -1947	1946 -1942	1941 -1937	1936 -1932	1931 -1927	1926 -1922	1921 -1917	1916 -1912	1911 -1907	1906 -1902	1901 -	
ÄNKLINGAR																
-1952	1															1
1951-1947	11	2														13
1946-1942	38	27														65
1941-1937	18	43	14													75
1936-1932	9	29	64	44												146
1931-1927	8	24	53	97	35	1										218
1926-1922	9	31	24	84	145	65										358
1921-1917	17	21	22	73	121	243	69	1								567
1916-1912	13	7	30	37	116	238	334	79								855
1911-1907	5	21	28	33	83	166	398	374	88							1196
1906-1902	4	19	20	28	46	105	223	442	493	120						1500
1901-1897	7	12	13	22	40	73	152	234	534	608	167					1862
1896-1892	6	3	9	20	23	36	59	97	240	540	665	145	1			1844
1891-1887	5	5	10	12	27	25	24	42	79	180	434	416	97			1356
1886-1882			3	3	5	8	12	14	30	40	89	184	188	22		598
1881-			1	2	3		3	3	4	4	17	27	42	52	6	164
SUMMA	151	244	291	455	644	960	1274	1286	1468	1492	1372	772	328	74	6	1 10818
ÄNKOR																
-1952	1															1
1951-1947	58	11														69
1946-1942	69	102	9													180
1941-1937	37	78	115	18												248
1936-1932	26	45	110	131	15											327
1931-1927	25	37	88	228	210	23										611
1926-1922	30	34	64	111	372	408	20									1039
1921-1917	28	42	80	127	289	715	573	29								1883
1916-1912	24	48	66	111	214	475	1054	638	30							2660
1911-1907	25	41	103	102	166	363	760	1308	830	42						3740
1906-1902	22	36	56	94	161	254	433	849	1514	929	56					2 4406
1901-1897	12	22	31	59	88	155	213	391	866	1339	913	40				4129
1896-1892	2	7	15	21	36	62	84	127	287	665	1206	581	28			1 3122
1891-1887	4	2	1	3	17	21	29	39	80	144	414	585	284	6		1629
1886-1882			1	1	2	2	6	7	15	26	67	125	167	55		474
1881-			1	1	1	1			3	2	7	12	35	11	4	77
SUMMA	363	505	739	1007	1571	2479	3172	3388	3625	3147	2663	1343	514	72	4	3 24595

Tabell 5.12 Nyblivna fränskilda efter kön, ålder och äktenskapets varaktighet 1971

Newly divorced by sex, age and duration of marriage

KÖN ÅLDER	ÄKTESKAPETS VARAKTIGHET														SAMT- LIGA
	0	1	2	3	4	5	6	7	8	9	10-14	15-19	20-	OKÄNT	
MÄN															
-19		1													1
20-24	18	67	152	188	102	37	6	1							571
25-29	17	87	266	450	538	515	434	234	132	45	20				2738
30-34	7	24	87	145	219	271	294	315	303	275	578	17			2536
35-39	3	16	32	46	66	90	89	116	135	146	836	379	6		1960
40-44	2	7	26	37	45	47	55	57	63	73	424	636	273		1745
45-49	2	8	23	32	21	28	30	37	35	23	217	356	690		1502
50-54	1	4	12	20	8	15	21	12	19	14	92	133	667		1018
55-59		4	7	9	10	3	8	11	6	14	68	77	413		630
60-64		4	2	5	6	4	6	3	5	9	23	30	250		347
65-69		1	2	4	3	1	1	1	3	2	10	13	117		158
70-74		1		2		2	1		1	2	4	4	54		71
75-		1		1	2			1	2	1	6	1	21		36
SUMMA	50	225	609	940	1020	1013	945	788	704	604	2278	1646	2491		13313
KVINNOR															
-19			6	3	1										36
20-24	22	111	309	423	411	254	115	23	3						1671
25-29	12	58	176	347	444	551	574	494	347	224	194				3421
30-34	2	15	54	70	99	135	163	172	231	259	1015	105			2320
35-39	2	9	32	35	39	38	52	55	73	66	616	739	77		1833
40-44	3	6	20	26	26	28	33	34	29	23	241	503	541		1513
45-49	1	5	12	16	10	21	19	12	15	16	110	176	754		1167
50-54		6	5	20	10	10	6	10	7	14	65	77	554		784
55-59	1	2	6	8	3	3	6	9	3	8	29	36	307		421
60-64			1	2	1	1		3	4	4	17	20	160		213
65-69					4	2			3		11	10	82		112
70-74		3			1		1		1		3	2	26		37
75-				1							1		10		12
SUMMA	54	230	621	951	1049	1043	969	812	716	614	2302	1668	2511		13540

Tabell 5.13 Nyblivna fränskilda efter kön, födelseår och vigselår 1971
Newly divorced by sex, year of birth and year of marriage

KÖN	VIGSELÅR														SAMT- LIGA
	FÖDELSEÅR	1971	1970	1969	1968	1967	1966	1965	1964	1963	1962	1961- 1957	1956- 1952	1951- OKÄNT	
MÄN															
-1952				1											1
1951-1947	3	35	99	142	77	38	9								403
1946-1942	10	39	169	404	532	551	442	292	133	58	24				2654
1941-1937	3	10	58	135	183	277	311	362	313	302	624	16			2594
1936-1932	2	11	20	44	61	91	93	121	120	169	873	393	8		2006
1931-1927		5	13	34	41	58	46	67	53	68	439	649	295		1768
1926-1922		4	17	27	24	26	30	38	28	40	207	350	704		1495
1921-1917		4	9	20	13	8	17	18	17	21	93	145	710		1075
1916-1912		2	4	9	11	4	10	10	10	7	63	85	440		655
1911-1907		3	1	4	5	5	7	2	5	5	32	30	275		374
1906-1902			2	3	4	1	2	1	2	3	12	11	130		171
1901-1897			1	2	1	1	3		1	1	4	6	58		78
1896-			1	1	1	1			2	1	7	2	23		39
SUMMA	18	113	395	825	953	1061	970	911	684	675	2378	1687	2643		13313
KVINNOR															
-1952	4	8	7		1										20
1951-1947	10	52	192	374	351	266	129	37	5	1					1417
1946-1942	1	28	121	289	428	583	563	574	368	245	221				3421
1941-1937	1	14	22	84	89	142	177	198	213	287	1072	116			2415
1936-1932	1	6	22	30	34	48	47	57	58	84	638	725	83		1833
1931-1927	1	4	13	31	26	22	32	32	33	32	241	518	570		1555
1926-1922		3	8	10	15	15	30	20	9	19	100	196	789		1214
1921-1917		3	8	15	15	10	10	7	9	11	62	77	593		820
1916-1912		1	6	6	5	3	5	8	5	6	31	45	325		446
1911-1907				2	2		1	1	5	2	19	22	175		229
1906-1902					1	3	1		2	1	9	10	86		113
1901-1897		1	2		1		2			1	4	3	31		45
1896-				1							1		10		12
SUMMA	18	120	401	842	968	1092	997	934	707	689	2398	1712	2662		13540

Tabell 5.14 Nyblivna gifta efter kön och medborgarskap 1971

MANNENS MEDBORGAR- SKAPSLAND	KVINNAN KYRKOBOKFÖRD I SVERIGE, EFTER MEDBORGARSKAPSLAND														
	SVE- RIGE	DAN- MARK	FIN- LAND	IS- LAND	NORGE	FRANK- RIKE	GREK- LAND	ITA- LIEN	JUGO- SLA- VIEN	NEDER- LÄN- DERNA	PO- LEN	RUMÄ- NIEN	SCHWEIZ	SPA- NIEN	STOR- BRI- TAN- NIEN
MANNEN KYRKOBOK- FÖRD I SVERIGE															
SVERIGE	33601	112	680	4	145	11	8	18	68	19	109		5	13	40
DANMARK	148	24	6		1				1	1	1			1	
FINLAND	204	1	1174		5			1	2	1	2				
ISLAND	2		1												
NORGE	124	4	5		35				2	1	3				
FRANKRIKE	19		2												
GREKLAND	57		4				78	1	3		2				
ITALIEN	59		1					8	1					1	
JUGOSLAVIEN	116	1	14		1			1	205		5				
NEDERLÄNDERNA	18		2							2					
POLEN	21		2						1		20				
RUMÄNIEN	4								1						
SCHWEIZ	19		1						1				1		
SPANIEN	35		5						1					1	
STORBRITANNIEN	81		4												3
TYSKLAND	195	3	12		3				3		3				
UNGERN	23		1						3		2	1			
ÖSTERRIKE	65		5		3						1				
LIBERIA															
CANADA															
USA	57	1	4												
ARGENTINA															
BRASILIEN	2														
JAPAN	9		2								1				
TURKIET	17		1						1	1			1		
AUSTRALIEN	1														
SOVJETUNIONEN	3		1								1				
ÖVRIGA LÄNDER	188	1	15		1	1	2		8	1	14				1
SUMMA	35068	147	1942	4	194	12	88	29	301	26	164	1	7	16	44
MANNEN EJ KYRKOBOKFÖRD I SVERIGE	1275	6	53		10		17		74		5			1	2
SAMTLIGA	36343	153	1995	4	204	12	105	29	375	26	169	1	7	17	46

Newly married by sex and citizenship

TYSK- LAND	UN- GERN	ÖS- TER- RIKE	LIBE- RIA	CA- NADA	USA	AR- GEN- TINA	BRA- SI- LIEN	JA- PAN	TUR- KIEF	AUST- RALI- EN	SOV- JET- UNI- ONEN	ÖV- RIGA LÄN- DER	SUMMA	KVINNAN EJ KYRKO- BOKFÖRD I SVERIGE	SAMTLIGA
84	14	12		6	30	1	2	12	1	9	4	79	35087	699	35786
		1			1								184	12	196
					1								1393	107	1500
													3	2	5
													174	17	191
													21	1	22
													145	83	228
1													71	12	83
1													2	282	628
2													1	1	26
					1								6	11	62
1					1								7	1	8
													22	1	23
													2	44	50
													1	89	94
13	1	3						1					2	239	9
	17												1	48	2
1		5							1				2	83	2
2				1	4							1	71	7	78
						1						1	2		2
													2	1	3
								1					13		13
	1								5				27	35	62
													1		1
													5		5
4		1			2		1					58	299	71	370
109	33	22		7	40	2	3	14	7	11	6	155	38452	1367	39819
6					2		1		1			13	1466		1466
115	33	22		7	42	2	4	14	8	11	6	168	39918	1367	41285

Tabell 5.15 Nyblivna fränskilda efter kön och medborgarskap 1971

MANNENS MEDBORGAR- SKAPSLAND	KVINNAN KYRKJÖKFÖRD I SVERIGE, EFTER MEDBORGARSKAPSLAND														
	SVE- RIGE	DAN- MARK	FIN- LAND	IS- LAND	NORGE	FRANK- RIKE	GREK- LAND	ITA- LIEN	JUGO- SLA- VIEN	NEDER- LÄN- DERNA	PO- LEN	RUMÄ- NIEN	SCHWEIZ	SPA- NIEN	STJR- BRI- TAN- NIEN
MANNEN KYRKJÖKFÖRD I SVERIGE															
SVERIGE	11587	33	110		53	6	2	1	7	1	27	1	3	3	7
DANMARK	58	17													
FINLAND	84	1	264												
ISLAND															
NORGE	44		1		16	1									
FRANKRIKE	3		1			1									
GREKLAND	6						6								
ITALIEN	12							2							
JUGOSLAVIEN	27		1		1				62		1				
NEDERLÄNDERNA	6									1					
POLEN	5										3				
RUMÄNIEN															
SCHWEIZ	4														
SPANIEN	11		1											1	
STORBRIANNIEN	21		1												
TYSKLAND	66		2												
UNGERN	11	1							1						
ÖSTERRIKE	20		1												
LIBERIA															
CANADA	1														
USA	10													1	
ARGENTINA															
BRASILTIEN															
JAPAN															
TURKIET	9														
AUSTRALIEN															
SOVJETUNIONEN	7		3												
ÖVRIGA LÄNDER	49		1		1			1	1		1				
SUMMA	12141	52	386		71	8	8	4	71	2	32	1	3	5	7
MANNEN EJ KYRKJÖKFÖRD I SVERIGE	454	9	136		9			2	23	1	10	1		1	3
SAMTLIGA	12595	61	522		80	8	8	6	94	3	42	2	3	6	10

Newly divorced by sex and citizenship

TYSK- LAND	UN- GERN	ÖS- TER- RIKE	LIBE- RIA	CA- NADA	USA	AR- GEN- TINA	BRA- SI- LIEN	JA- PAN	TUR- KIET	AUST- RALI- EN	SOV- JET- UNI- ONEN	ÖV- RIGA LÄN- DER	SUMMA	KVINNAN EJ KYRKO- BOKFÖRD I SVERIGE	SAHTLIGA	
16	7	2		1		1	2						13	11983	245	12228
1													75	14	89	
1													351	108	459	
													1	64	5	69
													5		2	7
													12		4	16
1	2												14		3	17
													95		16	111
													7			7
													8		5	13
	1												1			1
													4			4
													13		1	14
													22		5	27
5	1												74		4	78
1	5												19		8	27
		1											22		2	24
													1			1
					4								15		6	21
							1						1			1
	1												1			1
													11			11
													8		62	75
26	17	3		1	4	1	3						24	12870	443	13313
2	5			1	3								10	670	.	670
28	22	3		2	7	1	3						34	13540	443	13983

Tabell 5.16 Nyblivna fränskilda efter kön och makarnas ålder 1971
 Newly divorced by sex and age of spouses

MANNENS ÅLDER	KVINNAN KYRKOBOKFÖRD I SVERIGE, EFTER ÅLDER														SUMMA	KVINNAN SAMTLIGA EJ KYR- KÖBF. I SVERIGE			
	-19	20- 24	25- 29	30- 34	35- 39	40- 44	45- 49	50- 54	55- 59	60- 64	65- 69	70- 74	75-						
MANNEN KYRKÖBK- FÖRD I SVERIGE																			
-19																		1	1
20-24	16	424	81	9	2											532	39	571	
25-29	10	926	1497	175	23	7	2	1								2641	97	2738	
30-34	3	166	1234	857	153	29	5	3								2451	85	2536	
35-39		21	283	766	621	162	32	7	2	1						1895	65	1960	
40-44		6	109	262	600	525	144	37	7	1	1					1693	52	1745	
45-49		6	27	91	230	495	435	133	33	9						1459	43	1502	
50-54		1	10	26	65	162	348	288	76	14	3	1				994	24	1018	
55-59			2	12	32	50	114	205	142	45	11	1				614	16	630	
60-64			2	8	6	17	30	67	103	78	22	6				339	8	347	
65-69			1		2	2	9	17	33	37	40	7	2			150	8	158	
70-74							2	2	8	15	26	14	1			68	3	71	
75-						1	3	1	3	5	6	7	8			34	2	36	
SUMMA	29	1550	3246	2206	1734	1451	1124	761	407	206	109	36	11	12870		443	13313		
MANNEN EJ KYRKÖBKÖRD I SVERIGE	7	121	175	114	99	62	43	23	14	7	3	1	1	670		•	670		
SAMTLIGA	36	1671	3421	2320	1833	1513	1167	784	421	213	112	37	12	13540		443	13983		

Tabell 5.17 Ingångna äktenskap efter vigselår samt upplösta äktenskap efter upplösningår 1931-1971

Marriages by year of contractions and dissolutions of marriages by year of dissolutions

ÅR	INGÅNGNA ÄKTENSKAP		UPPLÖSTA ÄKTENSKAP			ÄNKLINGAR			FRÄNSKILDA			SAMTLIGA		ÖVERSKOTT AV INGÅNGNA ÄKTENSKAP
	ANTAL ¹	0/00 ²	NYBLIVNA ÄNKOR		0/00 ²	ANTAL ¹	RELATIV FÖRDELNING	0/00 ²	ANTAL ¹	RELATIV FÖRDELNING	0/00 ²	ANTAL ¹	0/00 ²	
			ANTAL ¹	RELATIV FÖRDELNING										
1931-1935	45484	7,3	15007	51,8	2,4	11396	39,4	1,8	2548	8,8	0,4	28951	4,6	16533
1936-1940	57510	9,1	16089	51,8	2,6	11648	37,5	1,8	3303	10,6	0,5	31040	4,9	26470
1941-1945	62694	9,6	15419	49,7	2,4	10745	34,6	1,7	4876	15,7	0,7	31040	4,8	31654
1946-1950	58198	8,5	16721	47,8	2,4	10986	31,4	1,6	7289	20,8	1,1	34996	5,1	23202
1951-1955	53194	7,4	17528	47,7	2,4	10771	29,3	1,5	8476	23,0	1,2	36775	5,1	16419
1956-1960	51070	6,9	19118	49,5	2,6	10736	27,8	1,5	8768	22,7	1,2	38622	5,3	12448
1961-1965	55649	7,3	21359	51,9	2,8	10829	26,3	1,4	8955	21,8	1,2	41143	5,4	14506
1966-1970 ³	52318	6,6	23201	50,9	2,9	10884	23,9	1,4	11464	25,2	1,4	45549	5,7	6769
1962	53913	7,1	21252	52,1	2,8	10693	26,2	1,4	8849	21,7	1,2	40794	5,4	13119
1963	53480	7,0	21295	52,3	2,8	10903	26,8	1,4	8496	20,9	1,1	40694	5,3	12786
1964	58439	7,6	21587	51,7	2,8	11003	26,3	1,4	9169	22,0	1,2	41759	5,4	16680
1965	59963	7,8	22263	52,0	2,9	10972	25,6	1,4	9563	22,3	1,2	42798	5,5	12165
1966	61101	7,8	22673	51,9	2,9	10714	24,5	1,4	10288	23,6	1,3	43675	5,6	17426
1967 ²	56561	7,2	23052	51,7	2,9	10771	24,2	1,4	10722	24,1	1,4	44545	5,7	12016
1968 ²	52291	6,6	23187	50,9	2,9	11167	24,5	1,4	11228	24,6	1,4	45582	5,8	6709
1969 ²	48357	6,1	23962	50,7	3,0	11123	23,6	1,4	12140	25,7	1,5	47225	5,9	1132
1970 ²	43278	5,4	23132	49,5	2,9	10644	22,8	1,3	12943	27,7	1,6	46719	5,8	-3441
1971 ²	39918	4,9	24595	50,2	3,0	10818	22,1	1,3	13540	27,7	1,7	48953	6,0	-9035

1) ÄRLIGEN. - 2) RÄKNAT PÅ MEDELFOK MÄNGDEN. 3) FR O M 1968 GÄLLER ATT ANTAL SUPPGIFTER FÖR INGÅNGNA ÄKTENSKAP AVSER NYBLIVNA GIFTA KVINNOR, FÖR UPPLÖSTA ÄKTENSKAP GENOM MANNENS DÖD AVSER NYBLIVNA ÄNKOR, FÖR UPPLÖSTA ÄKTENSKAP GENOM HUSTRUNS DÖD AVSER NYBLIVNA ÄNKLINGAR SAMT ÄKTENSKAPSSKILLNADER AVSER NYBLIVNA FRÄNSKILDA KVINNOR.

Tabell 5.18 Nyblivna gifta efter makarnas förutvarande civilstånd 1962-1971
Newly married by previous marital status of spouses

ÅR	SAMTLIGA GIFTERMÅL		MAKARNAS FÖRUTVARANDE CIVILSTÄND								
	ANTAL	0/00 ¹	OGIFT MAN OCH			ÄNKLING OCH			FRÄNSKILD MAN OCH		
			OGIFT KVINNA	ÄNKA	FRÄNSKILD KVINNA	OGIFT KVINNA	ÄNKA	FRÄNSKILD KVINNA	OGIFT KVINNA	ÄNKA	FRÄNSKILD KVINNA
1962	53913	7,13	44750	341	2443	513	290	375	3052	273	1876
1963	53480	7,03	44767	309	2423	505	271	336	2833	228	1808
1964	58439	7,63	49422	297	2418	542	245	389	3085	207	1834
1965	59963	7,75	51118	269	2494	457	239	363	2915	204	1904
1966	61101	7,83	52272	262	2560	414	213	344	2896	218	1922
1967 ²	56561	7,19	48514	225	2226	384	191	348	2680	189	1804
1968 ²	52291	6,61	42901	199	2277	411	190	391	2474	179	1681
1969 ²	48357	6,07	39227	184	2169	364	184	354	2376	169	1765
1970 ²	43278	5,38	34423	169	2061	302	163	303	2345	168	1755
1971 ²	39918	4,93	31652	127	1977	274	129	258	2231	112	1692

1) RÄKNAT PÅ MEDELFOK MÄNGDEN. - 2) REDOVISNINGEN EFTER OLIKA KOMBINATIONER AV MAKARNAS FÖRUTVARANDE CIVILSTÄND AVSER FR O M 1968 ENDAST SÅDANA INGÅNGNA ÄKTENSKAP DÄR BÅDA MAKARNA VID GIFTERMÅLET VAR KYRKOBOKFÖRDA I SVERIGE. SE TABELL 5.4. SAMTLIGA GIFTERMÅL REDOVISAR VID GIFTERMÅLET I SVERIGE KYRKOBOKFÖRDA KVINNOR.

Tabell 5.19 Medel-, median- och kvartilåldrar för nyblivna gifta 1931–1971
Mean, median and quartile age at marriage

VIGSELÅR	FÖRSTA GIFTE				OMGIFTE				SAMTLIGA			
	MEDEL- ÅLDERN	NEDRE KVAR- TILEN	MEDIA- NEN	ÖVRE KVAR- TILEN	MEDEL- ÅLDERN	NEDRE KVAR- TILEN	MEDIA- NEN	ÖVRE KVAR- TILEN	MEDEL- ÅLDERN	NEDRE KVAR- TILEN	MEDIA- NEN	ÖVRE KVAR- TILEN
MÄN												
1930	29,4	25,2	28,2	32,0	45,3	37,0	43,8	52,3	30,5	25,5	28,6	33,1
1940	29,2	25,0	28,0	31,9	43,9	35,8	42,4	51,1	30,3	25,3	28,4	33,1
1950	28,3	24,1	26,9	30,6	42,5	33,5	40,4	50,0	30,0	24,4	27,6	32,7
1960	27,3	23,2	25,7	28,5	42,2	33,4	40,3	49,2	29,1	23,5	26,4	31,7
1965	26,1	22,5	24,6	27,6	42,3	33,0	40,7	50,3	27,7	22,7	25,2	29,3
1967	25,9	22,6	24,5	27,3	42,2	32,6	40,4	49,9	27,5	22,8	24,9	28,7
1968	26,0	22,8	24,6	27,3	42,4	32,6	40,5	50,4	27,7	23,0	25,1	28,9
1969	26,1	22,9	24,8	27,4	42,5	32,5	40,9	50,2	27,9	23,2	25,3	29,0
1970	26,2	23,1	25,0	27,6	41,9	32,1	40,2	49,7	28,1	23,3	25,5	29,2
1971	26,4	23,3	25,3	27,8	41,7	32,0	39,6	49,8	28,3	23,6	25,8	29,4
KVINNOR												
1930	26,4	22,4	25,2	29,0	38,6	31,4	36,8	44,3	26,8	22,5	25,4	29,4
1940	26,3	22,1	25,0	29,0	37,7	30,9	36,2	43,0	26,8	22,2	25,3	29,6
1950	25,6	21,3	23,9	27,8	36,6	29,4	34,8	42,4	26,6	21,6	24,6	29,3
1960	24,3	20,7	22,8	25,8	37,8	29,8	36,3	44,2	25,9	21,0	23,3	27,6
1965	23,3	20,3	22,1	24,6	37,8	29,1	36,2	45,3	24,7	20,5	22,5	25,6
1967	23,4	20,6	22,4	24,6	37,9	28,9	36,0	45,4	24,7	20,8	22,7	25,5
1968	23,6	20,8	22,6	24,8	37,8	28,6	36,0	45,7	25,0	21,0	22,9	25,8
1969	23,8	21,0	22,8	25,0	37,8	28,4	35,4	45,7	25,2	21,2	23,2	26,0
1970	24,0	21,1	23,0	25,4	37,3	28,2	34,5	44,9	25,5	21,4	23,5	26,5
1971	24,2	21,3	23,3	25,7	36,9	28,3	34,1	43,9	25,7	21,6	23,7	26,8

**Tabell 5.20 Makarnas medianålder och äktenskapets medianvaraktighet vid upp-
lösnigen 1962–1971**
Median age of spouses and median duration of marriage at dissolution of marriage

ÅR	UPPLÖSTA ÄKTENSKAP GENOM								
	MANNENS DÖD			HUSTRUNS DÖD			ÄKTENSKAPSSKILLNAD		
	MAN- NENS ÅLDER ¹	HUST- RUNS ÅLDER ¹	ÄKTEN- SKAPETS VARAK- TIGHET ²	MAN- NENS ÅLDER ¹	HUST- RUNS ÅLDER ¹	ÄKTEN- SKAPETS VARAK- TIGHET ²	MAN- NENS ÅLDER ¹	HUST- RUNS ÅLDER ¹	ÄKTEN- SKAPETS VARAK- TIGHET ²
1962	69,96	65,06	37,50	70,21	68,40	40,34	38,79	35,85	9,95
1963	70,46	65,57	37,75	70,40	68,36	40,44	39,02	35,97	10,43
1964	69,83	65,01	37,27	69,89	68,06	39,62	38,82	35,53	10,01
1965	69,70	65,31	37,47	70,24	67,76	39,98	38,50	35,30	9,93
1966	70,23	65,42	37,49	70,09	68,39	39,75	37,93	34,82	9,72
1967	70,20	65,53	37,39	70,59	68,58	40,18	38,55	34,96	9,96
1968	70,59	65,88	37,88	70,65	68,79	40,05	37,82	34,40	9,81
1969	70,64	66,03	38,18	70,49	68,74	39,95	38,11	34,32	9,91
1970	70,44	65,95	37,80	70,42	68,43	39,94	37,15	33,59	9,48
1971	70,83	66,26	38,04	70,63	68,61	39,86	36,96	33,34	9,50

1) MEDIANERNA ÄR BERÄKNADE PÅ ANTAL ÅR MELLAN FÖDELSEÅRET OCH UPPLÖSNINGSÅRET. T O M 1967 OCH DÄREFTER ÄR MEDIANERNA BERÄKNADE PÅ MAKARNAS ÅLDER VID UPPLÖSNINGEN. - 2) MEDIANER BERÄKNADE PÅ ANTAL ÅR MELLAN VIGSELÅRET OCH UPPLÖSNINGSÅRET.

Tabell 5.21 Nyblivna fränskilda efter äktenskapets varaktighet 1962—1971¹
Newly divorced by duration of marriage

ÅR	ÄKTENSKAPETS VARAKTIGHET													SAMT- LIGA	
	0	1	2	3	4	5	6	7	8	9	10-14	15-19	20-		0- KÄNT
1962	34	198	471	628	624	621	529	486	465	386	1626	1247	1534		8849
1963	33	219	497	627	616	540	513	415	426	400	1511	1193	1506		8496
1964	34	214	568	708	581	569	565	516	421	417	1607	1285	1684		9169
1965	42	239	601	741	678	588	536	486	491	414	1670	1287	1790		9563
1966	35	242	725	786	780	691	579	523	463	447	1771	1351	1895		10288
1967	27	256	644	834	771	702	624	584	499	425	1841	1407	2108		10722
1968	49	213	758	848	899	771	681	577	455	474	1936	1473	2094		11228
1969	33	210	665	948	929	828	744	667	598	511	2034	1553	2420		12140
1970	48	202	700	974	1048	938	888	738	656	559	2179	1610	2402	1	12943
1971	54	230	621	951	1049	1043	969	812	716	614	2302	1668	2511		13540
SUMMA	389	2223	6250	8045	7975	7291	6628	5804	5190	4647	18477	14074	19944	1	106938

1) ANTAL SUPPGIFTERNA AVSER NYBLIVNA FRÄNSKILDA KVINNOR.

Tabell 5.22 Äktenskapsskillnader efter barnantal och äktenskapets varaktighet 1971

Divorces by number of children and by duration of marriage

BARNANTAL M M	ÄKTENSKAPETS VARAKTIGHET (ÅR) ¹								SUMMA
	-4	5-9	10-14	15-19	20-24	25-29	30-34	35-	
ANTAL ÄKTENSKAP									
MED NEDANSTÄENDE									
ANTAL BARN UNDER 18 ÅR									
0 BARN	1118	1041	414	275	513	546	289	220	4416
1 "	1002	1674	562	437	425	221	52	9	4382
2 "	220	1416	952	554	222	71	6	2	3443
3 "	18	292	369	286	72	14	7	1	1059
4 "	2	29	113	111	22		1		278
5 "		9	19	37	10	5			80
6 "			4	11	4				19
7 "			1			1			2
8 "				1	2				3
SUMMA	2360	4461	2434	1712	1270	858	355	232	13682
ANTAL BARN									
-17 ÅR	1504	5543	4151	3106	1263	437	89	16	16109
18-19 "	4	16	27	272	539	176	42	7	1083
SUMMA	1508	5559	4178	3378	1802	613	131	23	17192
ANTAL BARN PER ÄKTENSKAP									
-17 ÅR	0,64	1,24	1,71	1,81	0,99	0,51	0,25	0,07	1,18
18-19 "	0,00	0,00	0,01	0,16	0,42	0,21	0,12	0,03	0,08
SUMMA	0,64	1,24	1,72	1,97	1,41	0,72	0,37	0,10	1,26

1) ANTAL ÅR MELLAN VIGSELÅRET OCH UPPLÖSNINGSÅRET.

OBSERVERA ATT ÅLDERSGRÄNSERNA FÖR BARN HAR ÄNDRATS I DENNA TABELL JÄMFÖRT MED ÅR 1970 OCH TIDIGARE. I DENNA TABELL ÄR KLASSINDELNINGEN 0-17 ÅR OCH 18-19 ÅR MOT TIDIGARE 0-14 ÅR OCH 15-20 ÅR.

Tabell 5.23 Hemskillnader och äktenskapskillnader efter lagrum 1962-1971
Legal separations and divorces by clause of marriage law

ÅR	ENLIGT GIFTERMÅLSBALKEN 11 KAP. ¹													ENLIGT GIFTER- MÅLS- BALKEN 10 KP.: ÅTERGÅNG AV ÄKT.	SAMT- LIGA ÄKTEN- SKAPS- SKILLNA- DER	DÄRAV MED BARN UNDER 15 ÅR	PÅ 100000 AV	
	HEMSKILLNADER ²		ÄKTENSKAPSSKILLNADER														HELA FOLK- MÄNG- DEN	MEDEL- FOLK- MÄNGD GIFTA KVINNOR
	1 §	2 §	8 § 2 ST	3 §	4 §	5 §	6 §	7 §	8 § 1 ST	10 §	11 §	12 §	13 §					
1962	8910	515	.	7056	426	6	7	1	1186	2	27	105	31	2	8849	5350	117,0	489,6
1963	8924	716	.	6679	386	7	3	1	1238	8	26	114	29	5	8496	5028	111,7	466,4
1964	9727	810	.	7276	391	6	8	2	1311	1	33	115	24	2	9169	5476	119,7	498,7
1965	10148	794	.	7644	373	5	7	1	1381	3	30	96	23	3	9563	5754	123,7	514,2
1966	10651	886	.	8298	424	7	4	1	1424	6	26	82	14	2	10288	6282	131,8	546,7
1967	11314	887	.	8656	431	7	2		1483	11	24	82	24	2	10722	6422	136,3	564,5
1968	12678	944	.	9029	420	6	2		1413	5	28	82	22	4	11011	6726	139,1	576,4
1969	13709	638	.	10301	439	8	6		1358	17	30	62	15	2	12238	7536	153,6	638,1
1970	15032	339	3	11223	430	10	3		1364	39	20	63	20	2	13174	8173	163,8	684,6
1971	16402	291	6	11699	456	8	4	3	1406	37	15	43	8	3	13682	9266	168,9	711,7

1) DE OLIKA PARAGRAFERNA AVSER FÖLJANDE: 1-2 §§: HEMSKILLNAD. - 1 §: BÅDA MAKARNA ENSE OM HEMSKILLNAD PÅ GRUND AV DJUP OCH VARAKTIG SÖNDRING. - 2 §: ENA MAKEN BECÄRT HEMSKILLNAD ANTINGEN PÅ GRUND AV DEN ANDRES PLIKTFÖRSUMMELSE, DRYCKENSKAP ELLER LASTBARA LIV ELLER PÅ GRUND AV DJUP OCH VARAKTIG SÖNDRING. - 8 § 2 ST: ENA MAKEN HAR YRKAT ÄKTENSKAPSSKILLNAD PÅ GRUND AV OTROHET, MEN RÄTTEN HAR DÖMT TILL HEMSKILLNAD. - 3-13 §§: ÄKTENSKAPSSKILLNAD. - 3 §: SÄRLEVNAD UNDER ETT ÅR EFTER HEMSKILLNAD. - 4 §: SÄRLEVNAD SEDAN MINST 3 ÅR PÅ GRUND AV SÖNDRING. - 5 §: ENA MAKEN HAR UNDER 2 ÅR UNDANDRAGIT SIG SAMMANLEVNADEN. - 6 §: ENA MAKEN FÖRSVUNNEN SEDAN 3 ÅR (OVISST OM VID LIV). - 7 §: TVEGIFTE. - 8 § 1 ST: ÄKTENSKAPSBROTT. - 9 §: SMITTSOM KÖNSSJUKDOM. (INGA FALL ENLIGT 9 § HAR FÖREKOMMIT UNDER PERIODEN.) - 10 §: MISSHANDEL ELLER STÄMPLANDE MOT MAKENS LIV. - 11 §: STRAFFDOM. - 12 §: DRYCKENSKAP. - 13 §: SINNESSJUKDOM. - 2) EN DEL AV HEMSKILLNADERNA FÖLJS ALDRIG AV ÄKTENSKAPSSKILLNAD, BEROENDE PÅ ATT SAMLEVNADEN ÅTERUPPTAS, ATT MÅLET INTE FULLFÖLJS ELLER ATT NÅGON AV MAKARNA DÖR. DETTA FÖRKLARAR VARFÖR HEMSKILLNADERNA ÄR FLERA ÄN ÄKTENSKAPSSKILLNADERNA, TROTS ATT EN DEL AV DE SENARE INTE FÖREGÅS AV NÅGON HEMSKILLNAD.

Tabell 5.24 Hemskillnader efter lagrum och mannens kyrkobokföringslän 1971
Legal separations by clause of marriage law and by husband's county of registration

MANNENS KYRKO- BOKFÖRINGSLÄN	ENLIGT GIFTERMÅLSBALKEN 11 KAP ¹				MANNENS KYRKO- BOKFÖRINGSLÄN	ENLIGT GIFTERMÅLSBALKEN 11 KAP ¹			
	1 §	2 §	8 §	2 ST SUMMA		1 §	2 §	8 §	2 ST SUMMA
STOCKHOLMS LÄN	4237	66		4303	ÄLVSBOGERS LÄN	720	19		739
UPPSALA LÄN	427	7		434	SKARABOGERS LÄN	366	5		371
SÖDERMANLANDS LÄN	558	10		568	VÄRMLANDS LÄN	484	12		496
ÖSTERGÖTLANDS LÄN	730	10		740	ÖREBRO LÄN	543	16		559
JÖNKÖPINGS LÄN	423	4		427	VÄSTMANLANDS LÄN	596	7		603
KRONOBERGS LÄN	222	2		224	KOPPARBERGS LÄN	464	6		470
KALMAR LÄN	333	4		337	GÄVLEBOGERS LÄN	549	1		550
GOTLANDS LÄN	79	5		84	VÄSTERNORRLANDS LÄN	465	4	1	470
BLEKINGE LÄN	248	5		253	JÄMTLANDS LÄN	142	3		145
KRISTIANSTADS LÄN	400	1	1	402	VÄSTERBOTTENS LÄN	250		1	251
MALMÖHUS LÄN	1640	22	1	1663	NORRBOTTENS LÄN	384	14	1	399
HALLANDS LÄN	334	8		342	UTLANDET	90	20		110
GÖTEB. O. BOHUS LÄN	1718	40	1	1759	SUMMA	16402	291	6	16699

1) SE MOTSVARANDE NOTER TILL TAB. 5.23

Tabell 5.25 Relativa antalet genom ena makens död eller äktenskapsskillnad upplösta äktenskap i varje vigselkohort efter antal år sedan vigselåret 1955–1971
Relative number of dissolutions of marriages through divorce or death of one spouse in each marriage cohort by number of year since marriage

VIGSELÅR	ANTAL IN- GÅNGNA ÄKTEN- SKAP	SAMMANLAGDA ANTAL T O M 1971	ANTALET GENOM ENA MAKENS DÖD ELLER ÄKTENSKAPSSKILLNAD UPPLÖSTA ÄKTENSKAP																
			PER 1000	INGÅNGNA	EFTER	ANTAL	ÅR	SEDAN	VIGSELÅRET										
			0	1	2	3	4	5	6	7	8	9	10	11	12	13	14	15	16
1955	52250	9722	1	5	14	27	41	55	69	81	92	103	115	127	139	150	162	174	186
1956	51719	9338	1	5	14	28	44	58	72	84	96	108	120	132	143	155	168	181	.
1957	52529	8806	1	5	13	27	42	57	70	84	96	108	120	132	144	156	168	.	.
1958	50785	8115	1	4	14	28	43	58	72	84	97	109	122	135	147	160	.	.	.
1959	50168	7688	1	5	14	28	43	58	72	86	101	113	126	139	153
1960	50149	7204	1	5	13	28	44	58	74	88	102	116	130	144
1961	52449	7218	1	5	14	29	46	63	78	93	108	123	138
1962	53913	7007	1	5	15	31	48	64	81	97	114	130
1963	53480	6324	2	6	16	32	50	68	85	102	118
1964	58439	5925	1	5	15	31	48	65	83	101
1965	59963	5215	1	4	14	30	49	68	87
1966	61101	4338	1	5	16	32	51	71
1967	56561	2886	1	5	14	31	51
1968	52291	1791	1	5	16	34
1969	48357	781	1	5	16
1970	43278	283	2	7
1971	39918	69	2

ANMÄRKNING: I ANTALET INGÅNGNA ÄKTENSKAP INGÅR EJ IMMIGRANTER SOM VARIT GIFTA VID INVANDRINGEN. NÅGON REDUKTION AV ANTALET INGÅNGNA ÄKTENSKAP FÖR DE PERSONER SOM GIFT SIG I SVERIGE OCH SEDAN UTVANDRAT HAR INTE FÖRETAGITS. ANTALET UPPLÖSTA ÄKTENSKAP INNEHÅLLER DÄREMOT IMMIGRANTER SOM BLIVIT ÄNKA/ÄNKLING ELLER SKILT SIG SEDAN DE KOM TILL SVERIGE. PERSONER SOM GIFT SIG I SVERIGE OCH BLIVIT ÄNKA/ÄNKLING ELLER SKILT SIG UTOMLANDS INGÅR INTE BLAND DE UPPLÖSTA ÄKTENSKAPEN. EFTERSOM SVERIGE HAR HAFT ETT ÄRLIGT IMMIGRATIONSÖVERSKOTT MEDFÖR DETTA ATT PROMILLETALEN I TABELLEN ÄR NÅGOT FÖR HÖGA.

Tabell 5.26 Nyblivna fränskilda kvinnor efter ålder på 1 000 gifta kvinnor 1962–1971
Age-specific divorce rates of women

ÅR	ÅLDER	ANTALET GENOM ENA MAKENS DÖD ELLER ÄKTENSKAPSSKILLNAD UPPLÖSTA ÄKTENSKAP								
		15-19	20-24	25-29	30-34	35-39	40-44	45-49	50-54	55-59
1962	2,8	10,1	9,7	7,4	6,6	5,5	4,2	2,8	1,8	
1963	3,7	9,4	9,2	9,1	4,7	5,5	3,9	2,9	1,7	
1964	3,6	10,3	10,1	7,6	6,6	5,8	4,1	3,1	1,8	
1965	3,5	10,3	10,5	7,9	6,9	6,0	4,5	3,2	1,7	
1966	3,4	11,7	10,8	8,6	7,5	6,2	4,7	3,1	1,8	
1967	3,6	10,8	10,8	9,3	7,8	6,4	5,0	3,5	2,0	
1968	4,1	11,5	11,8	9,7	8,2	6,7	5,2	3,1	2,0	
1969	4,9	12,1	12,9	10,2	8,8	7,2	5,5	3,8	2,3	
1970	4,5	13,7	14,1	10,9	9,6	7,2	5,7	3,6	2,4	
1971	7,0	14,6	15,1	11,7	9,9	7,7	5,5	3,8	2,3	

Tabell 5.27 Relativa antalet äktenskapsskillnader i varje vigselkohort efter antalet år sedan vigselåret 1941–1971

VIGSELÅR	ANTAL IN- GÅNGNA ÄKTENSKAP	ANTAL ÄKTENSKAPS- SKILLNADER T O M 1971	GENOM ÄKTENSKAPSSKILLNAD UPPLÖSTA ÄKTENSKAP PER 1000 INGÅNGNA EFTER NEDANSTÄENDE										
			0	1	2	3	4	5	6	7	8	9	10
1941	58102	8366	0,1	2	7	15	25	34	44	51	59	66	73
1942	63659	8893	0,1	1	7	16	24	33	41	49	57	64	71
1943	62803	9004	0,1	2	7	15	26	34	44	52	60	68	74
1944	64627	9402	0,2	2	8	16	27	37	46	55	63	71	77
1945	64280	9582	0,1	2	8	17	27	38	48	57	66	73	80
1946	63800	9340	0,2	1	7	17	28	40	49	58	67	75	82
1947	59670	8882	0,2	1	7	17	29	39	49	59	67	75	82
1948	58009	8542	0,1	1	8	18	29	40	50	60	68	77	85
1949	55288	8066	0,2	2	8	18	29	41	52	61	70	77	84
1950	54222	7821	0,2	1	8	18	29	41	52	61	70	77	85
1951	54247	7615	0,1	1	7	18	29	40	50	59	69	77	84
1952	53314	7380	0,1	1	9	20	31	42	52	63	71	78	85
1953	53152	7045	0,2	2	7	17	29	39	50	59	67	76	83
1954	53008	7005	0,3	1	8	19	30	41	52	61	70	78	86
1955	52250	6703	0,2	1	8	18	30	41	52	61	69	77	85
1956	51719	6678	0,2	2	9	20	34	45	56	65	74	83	91
1957	52529	6398	0,1	2	8	20	32	44	53	64	73	82	90
1958	50785	6069	0,1	2	9	20	33	45	56	65	75	84	93
1959	50168	5796	0,3	2	9	19	32	44	56	67	78	87	97
1960	50149	5554	0,2	2	9	20	33	45	58	69	80	90	101
1961	52449	5721	0,2	2	9	21	35	49	62	74	86	98	109
1962	53913	5670	0,2	2	10	23	38	52	65	79	92	105	.
1963	53480	5154	0,2	2	10	24	39	54	69	83	96	.	.
1964	58439	4955	0,2	2	11	24	39	53	69	85	.	.	.
1965	59963	4353	0,1	2	9	23	39	56	73
1966	61101	3607	0,3	2	10	24	41	59
1967	56561	2343	0,3	2	9	24	41
1968	52291	1409	0,3	2	11	27
1969	48357	508	0,2	2	11
1970	43278	136	0,4	3
1971	39918	18	0,5

ANMÄRKNING: I ANTALET INGÅNGNA ÄKTENSKAP INGÅR EJ IMMIGRANTER SOM VARIT GIFTA VID INVANDRINGEN. NÅGON REDUKTION AV ANTALET INGÅNGNA ÄKTENSKAP FÖR DE PERSONER SOM GIFT SIG I SVERIGE OCH SEDAN UTVANDRAT HAR INTE FÖRETAGITS. ANTALET ÄKTENSKAPSSKILLNADER INNEHÅLLER DÄREMOT IMMIGRANTER SOM HAR SKILT SIG SEDAN DE KOM TILL SVERIGE. PERSONER SOM GIFT SIG I SVERIGE OCH SKILT SIG UTOMLANDS INGÅR INTE BLAND ÄKTENSKAPSSKILLNADERNA. EFTERSOM SVERIGE HAR HAFT ETT ÅRLIGT IMMIGRATIONSÖVERSKOTT MEDFÖR DETTA ATT PROMILLETALEN I TABELLEN ÄR NÅGOT FÖR HÖGA.

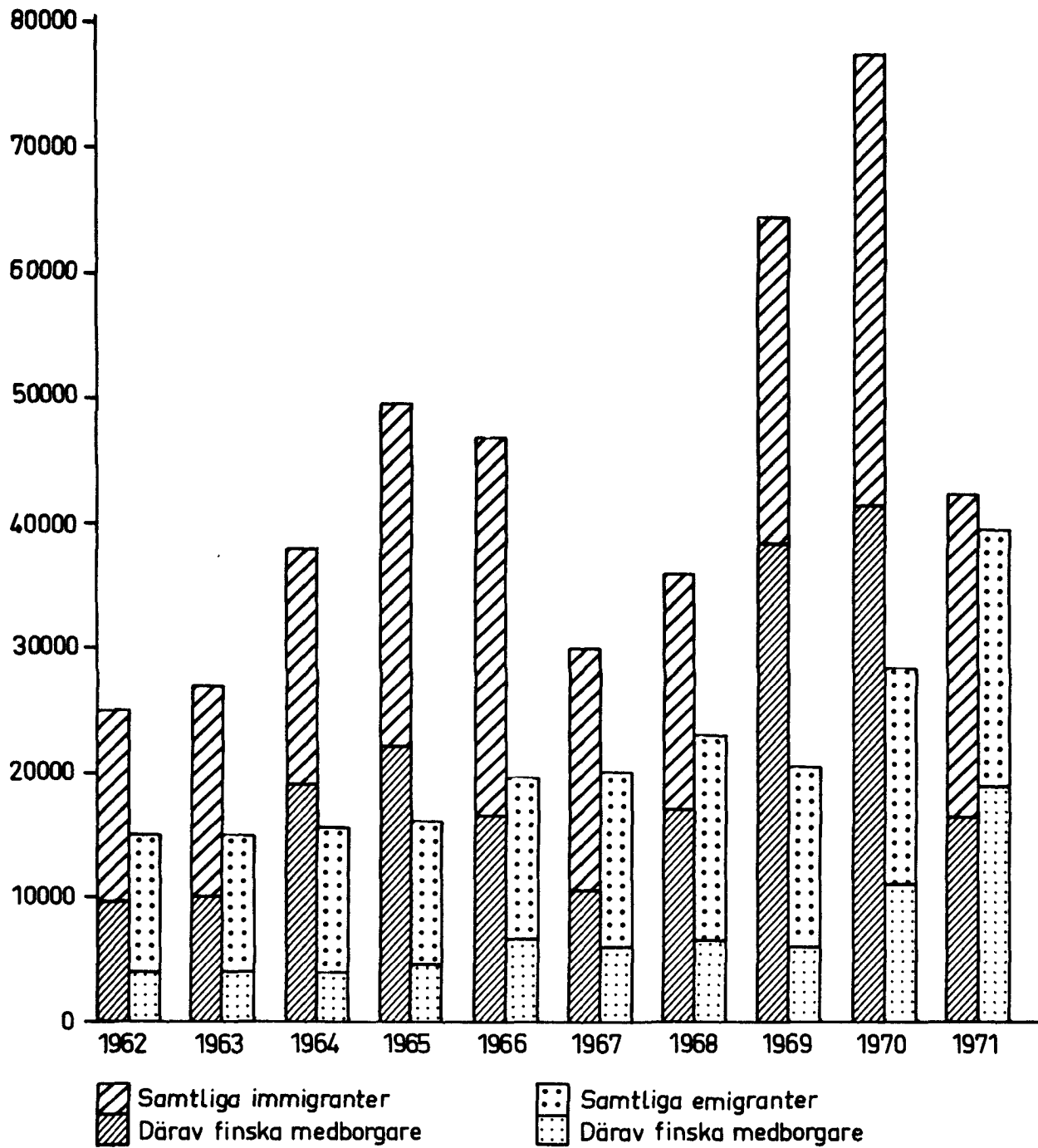
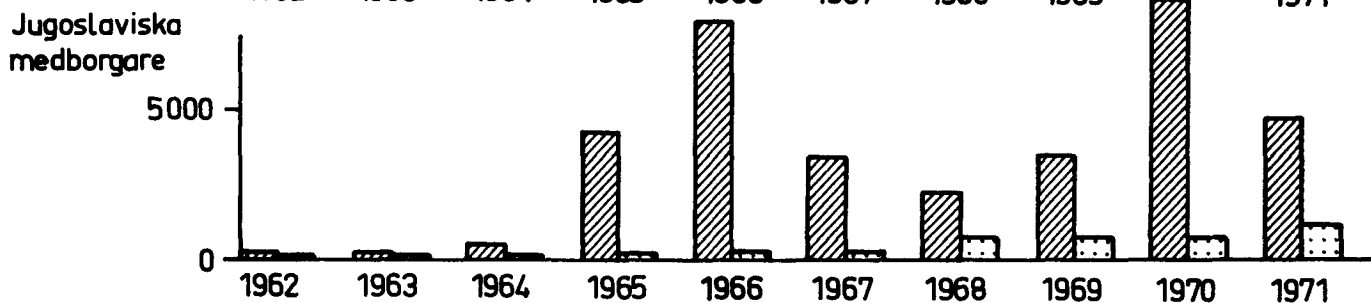
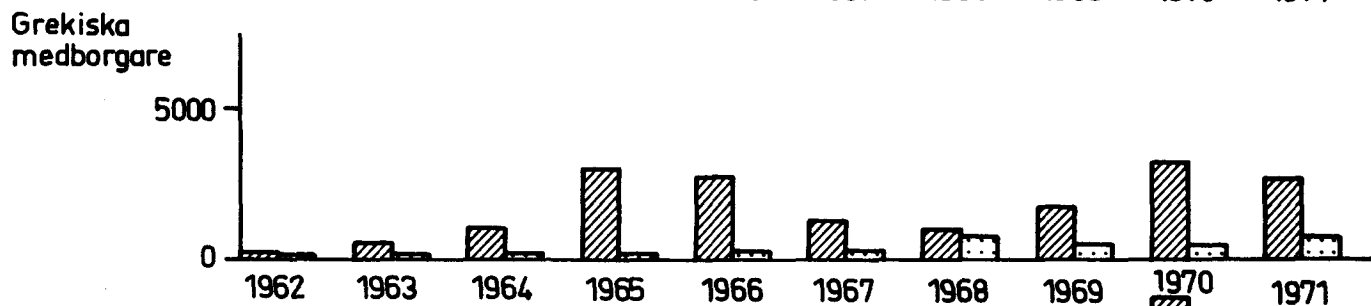
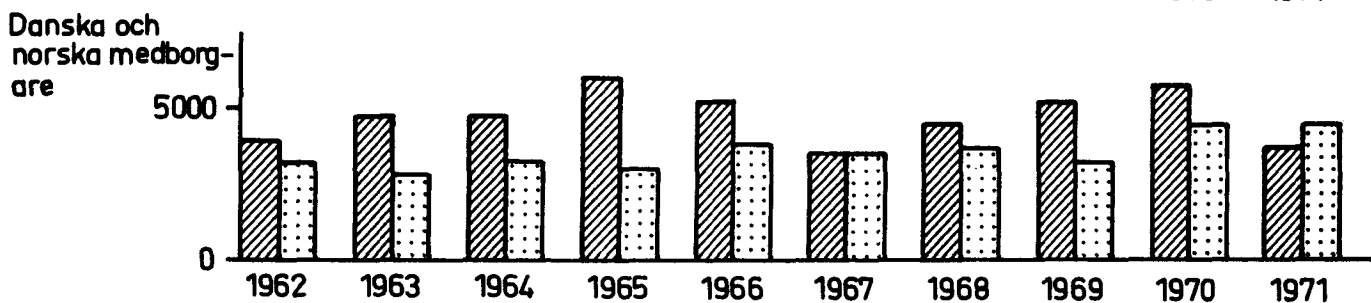
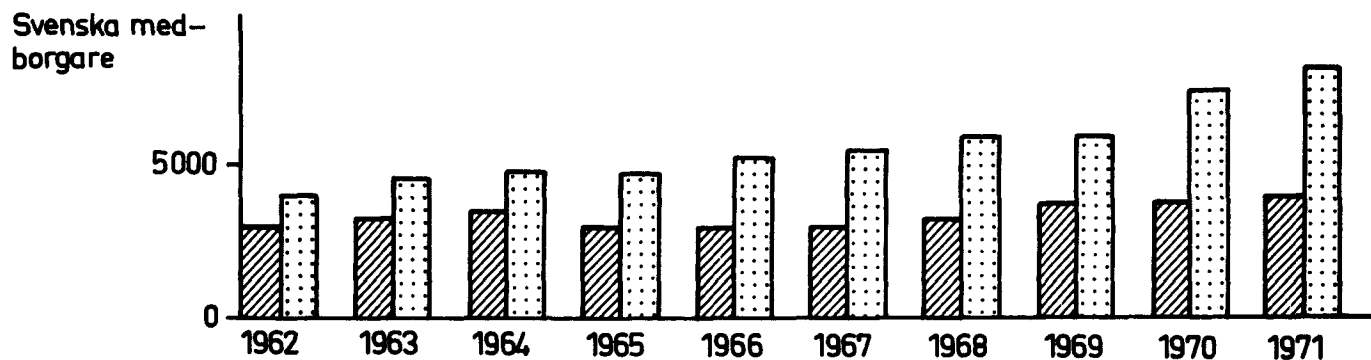



Diagram 8 Immigranter och emigranter efter medborgarskap 1962–1971



 Immigranter Åren 1962–1967 redovisas flyttningar till och från Grekland och
 Emigranter Jugoslavien i stället för flyttningar av grekiska och jugoslaviska
 medborgare

Immigrants and emigrants by citizenship

Tabell 6.1 Inrikes omflyttning mellan länen samt immigranter och emigranter länsvis 1971

INFLYTTAD TILL	UTFLYTTAD FRÅN											
	STOCK- HOLMS LÄN	UPP- SALA LÄN	SÖDER- MAN- LANDS LÄN	ÖSTER- GÖT- LANDS LÄN	JON- KÖ- PINGS LÄN	KRUNO- BERGS LÄN	KAL- MAR LÄN	GÖT- LANDS LÄN	BLE- KINGE LÄN	KRIS- TIAN- STADS LÄN	MALMO- HUS LÄN	HAL- LANDS LÄN
LÄN												
STOCKHOLMS LÄN	.	2751	2353	1907	866	573	829	448	432	452	2130	393
UPPSALA LÄN	2995	.	394	351	137	155	142	40	55	88	232	73
SÖDERMANLANDS LÄN	2505	304	.	660	169	96	165	63	82	127	286	56
ÖSTERGÖTLANDS LÄN	1833	284	738	.	733	266	757	84	175	156	525	93
JONKÖPINGS LÄN	846	99	163	707	.	551	460	63	147	226	550	240
KRONOBERGS LÄN	490	55	102	163	688	.	438	22	322	393	637	212
KALMAR LÄN	939	106	138	538	466	447	.	105	321	137	441	36
GÖTLANDS LÄN	446	47	44	85	41	16	47	.	33	20	53	4
BLEKINGE LÄN	466	57	73	126	130	414	328	35	.	554	678	59
KRISTIANSTADS LÄN	774	112	102	157	302	434	170	40	556	.	3152	320
MALMÖHUS LÄN	2870	320	314	668	899	1009	667	102	860	3543	.	631
HALLANDS LÄN	489	102	86	232	367	270	153	19	82	363	550	.
GÖTEB. O. BOHUS LÄN	2100	331	394	661	848	389	383	38	197	272	1289	1328
ÄLVSBERGS LÄN	510	130	171	285	441	208	172	25	82	159	390	471
SKARABORGS LÄN	548	114	152	170	603	98	137	16	50	87	260	89
VÄRMLANDS LÄN	836	182	237	244	113	70	90	10	48	53	246	68
ÖREBRO LÄN	1159	263	466	390	234	51	111	23	75	79	287	61
VÄSTMANLANDS LÄN	1543	722	738	402	166	149	217	37	67	105	321	56
KÖPPARBERGS LÄN	1631	369	261	256	96	28	81	22	55	42	179	34
GÄVLEBORGS LÄN	1767	689	207	186	109	56	77	20	54	47	184	32
VÄSTERNORRLANDS LÄN	1504	312	139	196	84	53	89	21	41	71	221	30
JÄMTLANDS LÄN	966	199	166	125	34	15	35	17	12	35	133	19
VÄSTERBOTTENS LÄN	910	249	99	105	75	29	43	4	29	48	134	31
NORRBOTTENS LÄN	1198	293	178	152	97	63	71	6	48	59	177	51
UTLANDET	10948	904	1745	1541	1081	502	571	39	846	635	4071	682
SAMTLIGA	40273	8994	9460	10307	8779	5942	6233	1299	4669	7751	17126	5069

Internal migration between counties and immigrants and emigrants by county

													SAMTLIGA
GÖTE- BORGS OCH BOHUS LÄN	ÄLVS- BYGGS LÄN	SKARA- BYGGS LÄN	VÄRN- LÄNDS LÄN	ÖRE- BRU LÄN	VÄST- MAN- LÄNDS LÄN	KUP- PAR- BERGS LÄN	GÄV- LE- BYGGS LÄN	VÄST- TER- NORR- LÄNDS LÄN	JÄMT- LÄNDS LÄN	VÄST- TER- BYGGS LÄN	NORR- BYGGS LÄN	UT- LÄNDET	
1873	744	651	821	1160	1841	1491	1618	1488	740	1190	1568	12109	40428
192	120	145	217	331	893	519	849	359	223	309	337	1290	10446
263	219	166	152	499	695	257	210	159	72	128	141	1531	9005
460	253	198	168	502	387	183	176	234	86	155	147	1643	10236
526	484	392	137	178	137	131	86	113	23	61	110	1119	7549
211	161	99	47	94	109	32	45	56	13	51	69	1334	5843
217	168	138	41	145	156	61	45	49	20	65	73	804	5656
44	20	23	22	27	28	10	19	18	18	13	37	28	1143
193	122	67	43	306	60	31	41	50	14	19	75	698	4639
256	189	96	71	106	109	71	38	62	30	49	74	772	8042
1093	517	304	203	387	307	177	195	227	93	202	221	4877	20686
2539	779	157	159	115	100	75	102	73	40	58	154	790	7854
.	4071	1069	901	722	424	323	263	305	126	206	348	5922	22910
5540	.	739	466	279	218	124	103	122	46	120	168	2300	13269
940	781	.	285	372	107	112	72	66	32	45	93	836	6065
554	510	273	.	746	245	277	110	102	45	85	95	811	6050
380	228	351	744	.	633	441	146	160	67	148	106	968	7571
427	279	190	252	671	.	871	356	254	112	213	235	1727	10110
256	160	105	328	452	811	.	512	154	170	185	187	740	7114
202	137	64	123	231	423	561	.	535	190	300	208	677	7079
289	110	84	118	179	293	221	560	.	427	802	404	405	6653
145	97	23	67	123	138	157	272	616	.	188	106	153	3841
164	59	65	61	92	191	132	173	798	139	.	854	278	4762
254	144	146	75	87	246	115	220	276	91	832	.	803	5682
5161	2574	871	864	1038	2288	826	896	392	190	268	627	.	39560
22179	12926	6416	6365	8842	10839	7198	7107	6668	3007	5692	6437	42615	.

Tabell 6.2 Flyttningar efter kön och ålder länsvis m m 1971¹

LÄN STORSTADSOMRADE DE STORSTA KOMMUNERNA	INFLYTTADE										
	MAN					KVINNOR					SAMTLIGA
	-6	7-17	18-66	67-	SUMMA	-6	7-17	18-66	67-	SUMMA	
LÄN											
STOCKHOLMS LÄN	2408	2161	15299	226	20094	2486	2285	15292	347	20410	40504
UPPSALA LÄN	750	511	3765	83	5109	712	560	3960	112	5344	10453
SÖDERMANLANDS LÄN	726	624	3096	105	4551	698	612	3037	112	4459	9010
ÖSTERGÖTLANDS LÄN	800	669	3538	87	5094	817	666	3546	127	5156	10250
JÖNKÖPINGS LÄN	627	525	2448	108	3708	601	503	2615	128	3847	7555
KRONÖBERGS LÄN	445	374	2133	70	3022	398	377	1967	82	2824	5846
KALMAR LÄN	447	401	1891	75	2814	396	382	1997	74	2849	5663
GÖTLANDS LÄN	88	88	358	12	546	97	89	403	8	597	1143
BLEKINGE LÄN	389	354	1653	50	2446	327	285	1512	71	2195	4641
KRISTIANSTADS LÄN	638	531	2765	105	4039	540	584	2748	132	4004	8043
MALMÖHUS LÄN	1294	1266	7694	215	10469	1207	1305	7474	261	10247	20716
HALLANDS LÄN	681	595	2590	66	3932	613	628	2599	84	3924	7856
GÖTEB. O. BOHUS LÄN	1454	1147	9229	142	11972	1353	1227	8222	192	10994	22966
ÄLVSÖBERGS LÄN	1193	899	4552	106	6750	1128	896	4358	151	6533	13283
SKARABÖRGS LÄN	492	426	2103	76	3097	469	409	1999	95	2972	6069
VÄRMLANDS LÄN	483	386	2133	62	3064	469	382	2048	92	2991	6055
ÖREBRÖ LÄN	593	484	2653	56	3786	558	484	2664	90	3796	7582
VÄSTMANLANDS LÄN	860	576	3619	77	5132	812	701	3351	128	4992	10124
KÖPPARBERGS LÄN	578	465	2482	84	3609	555	468	2387	107	3517	7126
GÄVLEBORGS LÄN	592	428	2505	56	3581	561	523	2330	90	3504	7085
VÄSTERNORRLANDS LÄN	566	439	2345	61	3411	568	409	2209	60	3246	6657
JÄMTLANDS LÄN	320	246	1307	39	1912	309	252	1339	32	1932	3844
VÄSTERBOTTENS LÄN	329	269	1683	40	2321	373	243	1770	57	2443	4764
NORRBOTTENS LÄN	491	352	2003	22	2868	476	345	1955	42	2818	5686
SAMTLIGA LÄN	17244	14216	83844	2023	117327	16523	14615	81782	2674	115594	232921
STORSTADSOMRADEN											
STOR-STOCKHOLM	2249	2013	14370	206	18838	2311	2108	14654	313	19386	38224
STOR-GÖTEBORG	1371	1114	8916	131	11532	1312	1206	7859	180	10557	22089
STOR-MALMÖ	1014	902	6340	158	8414	893	1004	6128	198	8223	16637
DE STORSTA KOMMUNERNA											
BORAS	221	180	1177	38	1616	216	253	1306	43	1818	3434
ESKILSTUNA	248	250	1127	28	1653	247	234	1130	37	1648	3301
GÄVLE	223	156	1078	74	1481	719	706	1007	32	1464	2945
GÖTEBORG	1137	866	8577	114	10694	1064	962	7435	158	9619	20313
HELSINGBORG	289	264	1532	60	2145	278	274	1603	64	2219	4364
JÖNKÖPING	271	213	1162	37	1683	254	201	1313	61	1829	3512
KARLSTAD	257	189	1235	35	1716	252	204	1318	54	1828	3544
LINKÖPING	273	212	1436	35	1956	275	211	1548	56	2090	4046
MALMÖ	615	632	4284	118	5649	556	678	4096	146	5476	11125
NORRKÖPING	389	343	1766	50	2548	358	350	1688	62	2458	5006
SKELLEFTEA	109	73	538	18	738	117	100	561	21	799	1537
STOCKHOLM	1621	1168	13521	141	16451	1585	1250	12875	235	15945	32396
SUNDSVALL	258	213	1246	22	1739	290	207	1162	27	1686	3425
SÖDERTÄLJE	409	295	2108	40	2852	397	326	1772	57	2552	5404
UPPSALA	401	280	2684	51	3416	373	313	2988	72	3746	7162
VÄSTEKAS	488	331	2258	44	3121	496	403	2138	77	3114	6235
ÖREBRÖ	331	290	1651	51	2323	317	273	1865	56	2511	4834
ÖRNSKÖLDSEVIK	104	92	452	16	664	125	79	480	14	698	1362

1) SAMTLIGA FLYTTNINGAR, DVS INRIKES FLYTTNINGAR, IMMIGRANTER, EMIGRANTER SAMT ÖVERFÖRDA TILL OCH FRÅN OBEFINT-LIGREGISTRÉT, INGÅR I DENNA TABELL.

Migrations by sex and age by county etc

UTFLYTTADE					NETTOINFLYTTNING										
MAN					KVINNOR					SAMTLIGA			MAN	KVINNOR	SUMMA
-6	7-17	18-66	67-	SUMMA	-6	7-17	18-66	67-	SUMMA						
2894	2349	14628	485	20356	2864	2325	14254	582	20025	40381	-262	385	123		
783	473	3216	68	4540	706	519	3157	72	4454	8994	569	890	1459		
731	602	3524	78	4935	662	598	3149	116	4525	9460	-384	-66	-450		
725	641	3836	99	5301	784	641	3546	105	5076	10377	-207	80	-127		
624	572	3110	78	4384	589	566	3160	80	4395	8779	-676	-548	-1224		
444	361	2237	46	3088	408	382	2018	46	2854	5942	-66	-30	-96		
457	422	2196	45	3120	400	411	2229	73	3113	6233	-306	-264	-570		
90	90	451	8	639	72	79	502	9	662	1301	-93	-65	-158		
328	250	1910	46	2534	311	272	1506	54	2143	4677	-88	52	-36		
590	432	2801	98	3921	497	431	2785	118	3831	7752	118	173	291		
1289	998	6451	128	8866	1156	1026	6031	168	8381	17247	1603	1866	3469		
382	293	1806	47	2528	311	290	1891	56	2548	5076	1404	1376	2780		
1920	1326	8404	132	11782	1822	1253	7168	198	10441	22223	190	553	743		
885	806	4922	101	6714	824	741	4503	145	6213	12927	36	320	356		
432	376	2411	66	3285	480	371	2200	83	3134	6419	-188	-162	-350		
489	383	2307	62	3241	422	399	2236	67	3124	6365	-177	-133	-310		
696	601	3254	79	4630	617	564	2927	105	4213	8843	-844	-417	-1261		
888	672	4013	76	5649	834	666	3577	113	5190	10839	-517	-198	-715		
502	437	2599	50	3588	470	467	2592	81	3610	7198	21	-93	-72		
517	438	2648	45	3648	472	424	2500	73	3469	7117	-67	35	-32		
483	370	2407	68	3328	405	415	2438	82	3340	6668	83	-94	-11		
176	166	1090	29	1461	180	171	1158	37	1546	3007	451	386	837		
406	298	2086	38	2828	396	292	2132	44	2864	5692	-507	-421	-928		
411	403	2285	32	3131	408	417	2441	43	3309	6440	-263	-491	-754		
17142	13759	84592	2004	117497	16090	13720	80100	2550	112460	229957	-170	3134	2964		
2668	2144	13779	452	19043	2648	2160	13794	580	15182	38225	-205	204	-1		
1533	1094	7192	116	9935	1461	1032	6003	165	8661	18596	1597	1896	3493		
1069	782	5233	102	7186	1012	819	4963	122	6916	14102	1228	1307	2535		
365	278	1668	32	2343	356	279	1855	38	2528	4871	-727	-710	-1437		
359	271	1694	30	2354	300	295	1388	56	2039	4393	-701	-391	-1092		
218	165	1102	23	1508	206	167	1084	33	1490	2998	-27	-26	-53		
2062	1383	9292	158	12895	1962	1299	7997	222	11480	24375	-2201	-1861	-4062		
332	236	1572	51	2191	288	236	1469	61	2054	4245	-46	165	119		
339	262	1399	37	2037	274	244	1477	30	2025	4062	-354	-196	-550		
291	165	1228	34	1718	248	195	1258	24	1725	3443	-2	103	101		
296	178	1357	28	1859	274	169	1404	31	1878	3737	97	212	309		
1111	757	4875	78	6821	1026	783	4691	105	6605	13426	-1172	-1129	-2301		
371	296	1828	39	2534	366	278	1641	51	2336	4870	14	122	136		
113	73	665	19	870	108	108	670	16	902	1772	-132	-103	-235		
2927	1936	18388	497	23748	2782	1983	17911	734	23410	47158	-7297	-7465	-14762		
307	198	1156	19	1680	259	185	1143	28	1615	3295	59	71	130		
471	355	2152	72	3050	432	327	1648	42	2449	5499	-198	103	-95		
546	262	2146	41	2995	495	280	2304	51	3130	6125	421	616	1037		
496	377	2235	50	3158	511	361	2025	67	2964	6122	-37	150	113		
368	273	1640	33	2314	335	259	1743	62	2399	4713	9	112	121		
104	75	587	19	785	102	123	585	15	825	1610	-121	-127	-248		

Tabell 6.3 Flyttningar efter kön och civilstånd länsvis m m 1971¹

LAN STORSTADSOMRADE DE STÖRSTA KOMMUNERNA	INFLYTTADE					SUMMA	KVINNOR				
	MÄN						KVINNOR				
	OGIFTA -17 ÅR	ÖVRIGA OGIFTA	GIFTA	ÄNKL	FRAN- SKILDA		OGIFTA -17 ÅR	ÖVRIGA OGIFTA	GIFTA	ÄNKLOR	FRAN- SKILDA
LAN											
STOCKHOLMS LAN	4674	8449	6197	102	672	20094	4919	7851	6474	477	689
UPPSALA LAN	1273	1894	1788	30	124	5109	1309	1953	1822	123	137
SÖDERMANLANDS LAN	1371	1255	1710	57	150	4551	1336	1102	1730	136	155
ÖSTERGÖTLANDS LAN	1484	1584	1840	26	160	5094	1508	1381	1964	149	154
JÖNKÖPINGS LAN	1172	964	1448	34	90	3708	1117	906	1592	140	92
KRONBERGS LAN	833	966	1116	22	85	3022	790	685	1172	83	94
KALMAR LAN	857	757	1096	23	81	2814	802	699	1177	85	86
GÖTLANDS LAN	182	149	190	3	22	546	187	158	228	8	16
BLEKINGE LAN	765	717	863	28	73	2446	625	539	894	66	71
KRISTIANSTADS LAN	1195	1146	1548	34	116	4039	1154	948	1620	122	160
MALMÖHUS LAN	2602	3729	3664	62	412	10469	2569	3139	3866	299	374
HALLANDS LAN	1306	850	1638	25	113	3932	1259	743	1726	103	93
GÖTEB. O. BOHUS LAN	2669	5024	3725	65	489	11972	2645	3848	3875	248	378
ÄLVSBERGS LAN	2129	1782	2588	47	204	6750	2053	1419	2689	170	202
SKARABORGS LAN	929	956	1126	25	61	3097	900	695	1198	102	77
VÄRMLANDS LAN	882	936	1109	25	112	3664	873	776	1146	89	107
ÖREBRO LAN	1102	1241	1288	27	128	3786	1064	1124	1369	113	126
VÄSTMANLANDS LAN	1457	1699	1792	25	159	5132	1543	1218	1892	172	167
KOPPARBERGS LAN	1059	1175	1234	26	115	3609	1040	967	1292	122	96
GÄVLEBORGS LAN	1042	1104	1262	26	147	3581	1110	924	1274	93	103
VÄSTERNORRLANDS LAN	1029	1042	1219	26	95	3411	1003	868	1219	70	86
JÄMTLANDS LAN	575	619	640	18	60	1912	572	579	672	50	59
VÄSTERBOTTENS LAN	614	879	766	16	46	2321	634	875	804	72	58
NORRBOTTENS LAN	857	1000	911	15	85	2868	841	865	962	74	76
SAMTLIGA LAN	32058	39917	40766	787	3799	117327	31853	34262	42657	3166	3656
STORSTADSOMRADEN											
STOR-STOCKHOLM	4355	7947	5812	95	629	18838	4561	7657	6072	442	654
STOR-GÖTEBORG	2545	4954	3506	65	462	11532	2571	3727	3665	223	371
STOR-MALMÖ	1950	3218	2855	51	340	8414	1962	2777	2981	233	270
DE STÖRSTA KOMMUNERNA											
BORÅS	409	565	550	16	76	1616	483	619	584	59	73
ESKILSTUNA	510	496	566	18	63	1653	493	459	587	42	67
GÄVLE	390	473	532	15	71	1481	440	416	522	35	51
GÖTEBORG	2061	4916	3181	55	481	10694	2078	3797	3211	192	341
HELSINGBORG	559	657	813	22	94	2145	564	650	839	70	96
JÖNKÖPING	496	508	635	7	37	1683	465	567	686	70	41
KARLSTAD	454	587	591	13	71	1716	481	616	607	59	65
LINKÖPING	490	704	692	9	61	1956	500	716	755	68	51
MALMÖ	1276	2128	1905	50	290	5649	1276	1851	1935	188	226
NORRKÖPING	744	779	908	19	98	2548	723	631	936	74	94
SKELLEFTEA	189	256	268	10	15	738	225	250	271	29	24
STOCKHOLM	2856	7671	4990	73	861	16451	2946	7415	4663	338	583
SUNDSVALL	485	609	572	11	62	1739	519	487	583	47	50
SÖDERTÄLJE	717	1056	966	21	92	2852	738	716	949	60	89
UPPSALA	690	1538	1092	19	77	3416	727	1720	1132	86	81
VÄSTERÅS	833	1074	1092	17	105	3121	916	839	1125	110	124
ÖREBRO	637	805	778	20	83	2323	618	918	817	74	84
ÖRNSKÖLDSVIK	200	191	245	7	21	664	211	197	255	13	22

1) SAMTLIGA FLYTTNINGAR, DVS INRIKES FLYTTNINGAR, IMMIGRANTER, EMIGRANTER SAMT ÖVERFÖRDA TILL OCH FRÅN OBEFINTLIGREGISTRET, INGÅR I DENNA TABELL.

Migrations by sex and marital status by county etc

UTFLYTTADE												
SUMMA	MAN					SUMMA	KVINNOR					SUMMA
	OGIFTA -17 AR	ÖVRIGA OGIFTA	GIFTA	ÄNKL	SKILDA		OGIFTA -17 AR	ÖVRIGA OGIFTA	GIFTA	ÄNKOR	SKILDA	
20410	5317	6645	7559	128	707	20356	5282	5925	7652	519	647	20025
5344	1274	1354	1740	35	137	4540	1258	1229	1729	94	144	4454
4459	1355	1696	1680	33	171	4935	1291	1233	1683	146	172	4525
5156	1392	1851	1853	41	164	5301	1456	1482	1862	129	147	5076
3847	1214	1452	1552	34	132	4384	1183	1354	1631	108	119	4395
2824	820	1015	1147	15	91	3088	813	746	1142	73	80	2854
2849	899	1078	1042	22	79	3120	837	972	1102	107	95	3113
597	184	231	202	3	19	639	162	241	224	16	19	662
2195	588	1072	788	16	70	2534	586	636	783	61	77	2143
4004	1048	1392	1329	31	121	3921	960	1253	1379	117	122	3831
10247	2334	2795	3335	49	353	8866	2227	2338	3351	180	285	8381
3924	693	871	857	25	82	2528	635	824	944	69	76	2548
10994	3292	3523	4509	58	400	11782	3125	2292	4484	213	327	10441
6533	1735	2492	2235	47	205	6714	1611	1897	2305	195	205	6213
2972	825	1183	1147	26	104	3285	881	952	1137	89	75	3134
2991	890	1155	1049	25	122	3241	857	1023	1075	78	91	3124
3796	1323	1549	1590	34	134	4630	1210	1210	1561	110	122	4213
4992	1580	1882	1985	31	171	5649	1532	1377	1959	151	171	5190
3517	964	1355	1122	30	117	3588	977	1265	1153	107	108	3610
3504	979	1411	1118	20	120	3648	932	1206	1141	93	97	3469
3246	878	1240	1095	26	89	3328	856	1189	1098	97	100	3340
1932	350	655	401	12	43	1461	369	680	416	49	32	1546
2443	733	1080	940	15	60	2428	722	1068	944	73	57	2864
2818	840	1176	1028	16	71	3131	861	1218	1066	82	82	3309
115594	31507	40153	41303	772	3762	117497	30623	33610	41821	2956	3450	112460
19386	4872	6198	7177	120	676	19043	4900	5854	7290	503	635	19182
10557	2658	3228	3633	47	369	9935	2536	2059	3603	181	282	8661
8223	1890	2126	2851	35	284	7186	1870	1865	2836	120	225	6916
1818	658	714	895	14	62	2343	655	774	955	61	83	2528
1648	640	845	767	13	89	2354	610	509	766	73	81	2039
1464	386	562	494	9	57	1508	381	503	510	41	55	1490
9619	3493	3777	5104	59	462	12895	3312	2510	5056	231	371	11480
2219	573	697	818	17	86	2191	533	565	828	50	78	2054
1829	609	608	758	12	50	2037	531	598	803	42	51	2025
1828	461	498	670	14	75	1718	453	504	685	27	56	1725
2090	482	611	696	13	57	1859	450	607	714	49	58	1878
5476	1902	1711	2914	35	259	6821	1837	1523	2908	111	226	6605
2458	678	837	906	14	99	2534	662	649	880	64	81	2336
799	195	363	283	8	21	870	228	349	284	26	15	902
15945	4929	9190	8418	124	1087	23748	4876	8801	8217	569	947	23410
1686	519	496	605	7	53	1680	452	462	591	49	61	1615
2552	839	1042	1044	26	99	3050	771	554	997	51	76	2449
3746	811	838	1238	24	84	2995	795	929	1254	61	91	3130
3114	882	975	1172	20	109	3158	885	758	1139	78	104	2964
2511	653	697	869	14	81	2314	616	750	889	58	86	2399
698	187	322	253	5	18	785	236	304	259	8	18	825

Tabell 6.4 Immigranter och emigranter efter kön, ålder och civilstånd länsvis m m 1971

KÖN LÄN STORSTADSOMRADEN DE STÖRSTA KOMMUNERNA	ÅLDER VID ÅRETS SLUT															
	-4	5-9	10-14	15-19	20-24	25-29	30-34	35-39	40-44	45-49	50-54	55-59	60-64	65-69	70-74	75-
IMMIGRANTER																
MÄN																
LÄN																
STOCKHOLMS LÄN	541	379	256	535	1467	1097	631	356	252	176	110	51	33	19	15	18
UPPSALA LÄN	50	34	38	49	210	133	71	27	25	11	8	9	6	3	4	2
SÖDERMANLANDS LÄN	71	67	41	98	158	125	77	42	27	20	11	13	6	5	3	3
ÖSTERGÖTLANDS LÄN	94	65	38	96	173	137	80	59	39	22	9	9	4	4	6	4
JÖNKÖPINGS LÄN	62	40	41	46	111	85	56	34	28	10	10	3	5	5	4	5
KRONBERGS LÄN	52	46	30	61	168	131	70	53	36	21	24	14	13	10	5	5
KALMAR LÄN	49	36	24	29	63	62	39	30	23	8	3	6	6	1	3	
GÖTLANDS LÄN				1	3	2			1	1			1			
BLEKINGE LÄN	45	24	18	43	97	53	30	35	19	7	8	3	5	2	5	2
KRISTIANSTADS LÄN	38	31	21	24	90	61	38	31	20	10	11	1	5	3	6	3
MALMÖHUS LÄN	220	172	143	206	600	485	258	158	108	70	40	30	21	25	8	8
HALLANDS LÄN	38	37	24	34	70	45	36	31	12	13	8	3	4	5	5	3
GÖTEB. O. BOHUS LÄN	284	183	106	327	1068	624	335	187	126	72	41	20	12	11	4	10
ÄLVSBORGS LÄN	110	67	62	172	333	183	93	62	47	26	8	13	12	7	4	2
SKARABORGS LÄN	48	24	11	62	204	63	41	13	16	10	2	4	5	7	2	2
VÄRMLANDS LÄN	42	25	24	38	94	62	40	32	19	10	9	8	2	4	5	6
ÖREBRO LÄN	61	31	14	67	126	102	39	17	22	12	12	8	2	4	2	2
VÄSTMANLANDS LÄN	120	65	32	105	252	128	86	38	23	16	12	2	3	3	4	1
KÖPPARBERGS LÄN	36	21	17	44	109	52	31	17	15	9	12	3	3	4	4	6
GÄVLEBORGS LÄN	39	17	9	45	110	48	36	27	15	6	2	2	2	2	1	
VÄSTERNORRLANDS LÄN	39	15	6	17	46	31	16	18	13	6	2	5	4	1	4	1
JÄMTLANDS LÄN	11	5		3	14	10	13	4	5	5	1	2		1	3	1
VÄSTERBOTTENS LÄN	20	9	3	8	37	25	12	6	3	2	2	1	1		4	2
NORRBOTTENS LÄN	53	36	18	41	79	49	37	23	26	13	8	1	4	2	1	1
SAMTLIGA LÄN	2123	1429	976	2151	5682	3793	2165	1300	920	556	353	211	159	128	102	87
STORSTADSOMRADEN																
STOR-STOCKHOLM	485	350	239	457	1279	998	574	326	231	157	105	48	26	18	15	18
STOR-GÖTEBORG	271	173	107	344	1084	613	326	194	128	72	41	18	15	11	5	10
STOR-MALMÖ	158	116	93	138	440	350	188	102	67	45	24	25	14	16	5	5
DE STÖRSTA KOMMUNERNA																
BORÅS	27	12	12	52	79	46	22	8	11	7	2	5	5	1	1	
ESKILSTUNA	32	29	18	56	68	35	27	13	10	8	7	7	1	2	1	1
GÄVLE	13	6	2	20	43	18	11	5	3			1	2		1	
GÖTEBORG	221	135	80	290	985	542	285	161	105	60	28	16	10	5	2	6
HELSINGBORG	29	23	18	21	76	54	25	27	12	15	7	3	4	4		2
JÖNKÖPING	21	15	13	13	38	32	13	11	12	3	4		2	3	2	2
KÄRLEBY	7	6	6	8	20	17	11	12	7	1	2	4		1		1
LINKÖPING	10	7	6	9	19	18	12	10	5	3	2	3			1	
MALMÖ	88	69	62	79	227	208	114	67	42	31	22	21	9	15	5	4
NORRKÖPING	61	41	20	57	99	83	46	33	22	12	5	4	3	2	4	3
SKELLEFTEÅ	5	2	1	2	3	4	3	2	1	1					1	1
STOCKHOLM	194	150	106	227	718	604	329	170	127	86	54	30	14	11	8	10
SUNDSVALL	18	6	2	6	21	11	5	6	4	2	2	1			2	
SÖDERTÄLJE	45	24	13	50	142	72	48	26	17	14	3	1	7	1		
UPPSALA	31	20	12	26	141	103	54	15	17	7	6	6	3	1	1	2
VÄSTERÅS	49	31	12	30	86	54	36	23	6	4	5	1	2	2	3	
ÖREBRO	19	5	2	18	19	28	7	2	12		5	2	1	1		1
ÖRNSKÖLDSDAL				1	3	2	2	1	1				1	1	1	1

Immigrants and emigrants by sex, age and marital status by county etc

												CIVILSTAND			SANTLIGA	
7	8	9	10	11	12	13	14	15	16	17	18	OGIFTA	GIFTA	ANKL. O ANKOR	FRAN-SKILDA	
77	78	60	71	56	50	39	40	49	65	83	138	3918	1835	18	165	5936
11	8	4	11	10	6	5	6	5	3	7	15	462	199	7	12	680
16	11	6	12	8	6	7	8	15	14	20	28	491	252	7	17	767
14	8	9	8	10	4	6	10	8	18	16	25	543	262	6	28	839
8	8	5	7	8	9	11	6	8	6	8	14	350	182	5	8	545
9	4	7	8	6	8	5	3	7	7	11	17	439	284	3	13	739
3	5	7	2	9	4	3	6	8	4	3	8	224	153		5	382
7	1	4	4	5	3	3	3	5	7	5	1	7	1		1	9
8	9	2	5	3	2	7	4	3	5	4	6	242	140	4	10	396
												240	141	2	10	393
31	32	28	36	40	20	27	20	31	38	30	40	1642	804	12	94	2552
10	5	8	8	5	5	5	1	7	3	2	11	243	116	1	8	368
33	25	24	24	19	22	23	18	26	24	38	110	2342	940	14	114	3410
12	8	17	13	12	13	11	13	15	19	29	46	832	332	2	35	1201
3	4	5	1	4	1	3	2	4	3	9	20	380	121	4	9	514
3	2	9	6	6	3	5	4	2	4	3	15	271	131	4	14	420
5	6	9	2	4	4	4	4	4	7	12	20	371	132	6	12	521
12	14	7	6	7	9	4	6	4	9	16	39	604	265	5	16	890
2	2	1	6	4	3	1	3	2	2	6	15	266	100	6	11	383
3	1	3	2			5	2		4	6	13	238	111		12	361
2	4		1	2		3			4	3	5	161	54	2	7	224
3												49	25	1	3	78
1	2	1	1	1	1						3	97	32	4	2	135
6	2	9	3	6	5	3	1	2	10	5	10	256	120	3	13	392
279	239	225	237	221	178	180	160	205	256	317	612	14668	6732	116	619	22135
69	71	59	69	51	45	36	38	43	59	71	113	3485	1677	16	148	5326
30	24	25	26	19	24	21	17	27	26	45	114	2356	929	13	114	3412
21	19	19	28	20	12	18	15	16	23	22	28	1149	562	7	68	1786
2	1	1	1	1	3	3	4	5	8	8	12	201	77	1	11	290
7	4	2	6	4	3	1	4	8	9	11	16	222	83	4	6	315
		1					2			3	5	85	48		3	136
23	22	17	18	13	17	17	15	22	20	31	96	2039	783	11	98	2931
6	3	1	4	6	3	3	2	4	8	3	3	210	94	4	12	320
3	2	3	5	2	4	1	1	3	3	1	5	123	58	2	1	184
2		2	3	1	1	1	1	1	1	1	1	58	39	2	4	103
2	1				2	1	3	1	4	2	1	70	33		2	105
11	14	8	20	16	5	14	7	10	16	14	16	654	349	7	53	1063
9	5	7	6	4	1	3	6	5	9	7	18	312	164	4	15	495
					1							17	7	1	1	26
25	36	17	34	22	21	11	18	22	27	33	65	1827	924	1	86	2838
1	3			1		1			1	1	1	65	17		4	86
7	6	1	2	4	3	2	2	3	4	11	15	320	127	2	14	463
5	5	2	3	4	2	2	1	2	2	4	7	303	130	5	7	445
5	8	4	3	1	4	1	3		1	6	15	217	117	2	8	344
	2	2	1			1		1	2	6	3	82	34	3	3	122
												7	5	2		14

Tabell 6.4 (forts) Immigranter och emigranter efter kön, ålder och civilstånd
länsvis m m 1971

KÖN LÄN STORSTADSOMRADEN DE STÖRSTA KOMMUNERNA	ALDER VID ÅRETS SLUT															
	-4	5-9	10-14	15-19	20-24	25-29	30-34	35-39	40-44	45-49	50-54	55-59	60-64	65-69	70-74	75-
IMMIGRANTER																
KVINNOR																
LÄN																
STOCKHOLMS LÄN	607	376	246	884	1651	928	495	297	190	127	121	91	62	39	34	25
UPPSALA LÄN	70	45	27	93	146	83	45	27	20	10	12	13	6	6	5	2
SÖDERMANLANDS LÄN	76	51	42	153	169	93	53	26	40	14	11	12	8	6	5	5
ÖSTERGÖTLANDS LÄN	103	68	38	134	144	112	63	36	30	16	14	13	9	12	1	11
JÖNKÖPINGS LÄN	83	39	30	94	112	63	40	32	16	26	7	8	14	8	1	1
KRÖNÖBERGS LÄN	54	38	38	71	94	73	41	34	43	38	19	19	14	7	10	2
KALMAR LÄN	51	31	28	45	86	40	31	27	26	9	11	7	16	9	2	3
GOTLANDS LÄN	2	1			10	2	2		1			1				
BLEKINGE LÄN	29	23	23	39	58	40	27	14	15	7	5	6	5	5	2	4
KRISTIANSTADS LÄN	38	30	28	43	69	51	27	22	19	7	8	12	8	7	5	5
MALMÖHUS LÄN	231	168	138	312	504	336	172	138	81	71	42	53	29	23	19	8
HALLANDS LÄN	49	45	41	59	66	42	40	29	13	9	5	7	4	8	2	3
GÖTEB. O. BOHUS LÄN	271	173	108	386	700	338	172	110	79	49	45	26	19	14	14	8
ÄLVSBERGS LÄN	132	61	39	256	254	126	55	44	32	23	12	19	16	15	9	6
SKARABORGS LÄN	38	24	15	56	82	36	17	11	5	13	5	3	8	8	1	
VÄRMLANDS LÄN	48	34	23	53	89	37	26	21	15	9	6	7	3	7	6	7
ÖREBRO LÄN	48	21	23	93	102	52	33	13	9	11	13	11	4	4	7	3
VÄSTMANLANDS LÄN	114	63	41	186	177	81	50	19	21	16	17	17	8	7	16	4
KÖPPARBERGS LÄN	45	31	15	58	85	43	19	12	8	6	8	9	4	3	8	3
GÄVLEBORGS LÄN	50	27	16	47	71	32	25	11	11	6	4	1	3	4	4	4
VÄSTERNORRLANDS LÄN	31	16	8	20	35	28	13	8	4	4		7	4			3
JÄMTLANDS LÄN	14	1		15	18	12	5	2			1	2		2	1	2
VÄSTERBOTTENS LÄN	35	6	6	10	29	21	9	4	3	8	3	1	2	3	2	1
NORRBOTTENS LÄN	46	29	23	62	98	55	27	18	16	8	7	4	6	3	3	6
SÄMTLIGA LÄN	2265	1401	996	3169	4849	2724	1487	953	699	487	376	349	252	200	157	116
STORSTADSOMRADEN																
STOR-STOCKHOLM	544	338	226	805	1520	866	462	277	175	117	105	87	54	37	30	24
STOR-GÖTEBORG	279	166	116	385	674	313	171	112	75	48	41	30	19	18	13	9
STOR-MALMÖ	166	123	92	211	379	250	116	89	50	46	30	31	21	14	15	8
DE STÖRSTA KOMMUNERNA																
BORÄS	23	12	12	121	112	33	19	10	9	8	4	4	8	1	1	2
ESKILSTUNA	32	21	24	82	71	27	27	10	23	6	6	7	2	2	3	1
GÄVLE	15	9	5	16	29	13	10	2	3		2		2	2	1	
GÖTEBORG	214	128	87	303	583	265	135	92	63	38	33	19	16	11	10	4
HELSINGBORG	24	16	11	28	55	35	26	19	17	10	2	7	4	5	2	
JÖNKÖPING	28	15	10	28	32	21	12	9	7	9	3	3	6	3		
KARLSTAD	17	9	7	7	23	10	6	12	6	2	2	2		3		2
LINKÖPING	20	6	2	8	14	24	9	5		1	4	3	2	2	1	3
MALMÖ	81	68	56	137	221	145	72	53	31	35	26	25	16	12	10	6
NORRKÖPING	47	42	21	72	91	60	39	20	19	9	2	4	4	6	6	6
SKELLEFTEA	7	1	1	3	5	3	3			2	1	1		1	1	
STOCKHOLM	213	143	96	367	846	504	229	138	91	61	55	48	29	19	15	12
SUNDSVALL	16	6	3	6	7	11	4	3	1	2		2	1			
SÖDERTÄLJE	46	33	15	63	104	47	25	16	11	9	8	3	4	1	2	1
UPPSALA	41	24	12	48	102	67	33	16	13	2	8	5	1	5	1	2
VÄSTERÄS	47	29	14	76	79	41	30	9	8	5	6	9	1	3	6	2
ÖREBRO	18	5	6	23	32	18	5	4	3	4	4	6	2	1	2	
ÖRNSKÖLDSDVIK	4			2	5	5			1	1		1	3			

												CIVILSTAND				SAMTLIGA
7	8	9	10	11	12	13	14	15	16	17	18	OGIFTA	GIFTA	ANKL. O ANKOR	FRAN- SKILDA	
69	69	57	54	42	50	55	45	69	99	138	238	3815	2030	124	204	6173
11	4	4	10	5	2	7	3	6	13	16	28	375	202	15	18	610
11	8	9	8	9	7	9	9	15	28	36	37	458	253	28	25	764
9	12	12	5	7	8	9	9	12	24	27	26	452	304	28	20	804
10	3	6	7	3	8	6	6	13	8	28	19	292	255	16	11	574
6	9	7	3	7	13	5	10	8	18	12	13	258	292	26	19	595
6	2	8	5	6	5	5	7	9	3	9	15	197	188	25	12	422
1												12	6		1	19
5	4	2	4	5	7	1	6	1	4	6	12	144	140	10	8	302
6	6	5	6	6	4	4	8	5	3	11	13	179	173	16	11	379
44	28	23	30	32	19	29	28	34	50	60	67	1214	974	63	74	2325
11	7	5	7	9	10	9	6	7	10	18	13	230	168	17	7	422
32	34	25	30	21	24	16	17	21	48	74	106	1348	1042	48	74	2512
14	7	11	9	8	9	6	7	14	41	62	70	671	357	39	32	1099
5	4	1	2	3	2	3	5	5	5	10	15	166	140	11	5	322
6	9	7	2	3	8	6	4	6	8	10	13	218	149	14	10	391
2		2	4	8	2	3	6	17	9	25	21	257	158	17	15	447
11	13	5	12	6	6	6	11	17	34	37	48	472	315	31	19	837
5	8	8	5	2	1	4	3	8	11	11	8	207	125	18	7	357
2	3	8	5	4	3	3	1	4	7	11	14	185	111	12	8	316
1	3	1	2		2	1	3	1	1	7	4	114	59	3	5	181
1	1		1	1	2	1	1	2	2	1	5	46	25	2	2	75
11	6	3	5	3	4	6	5	5	7	12	18	92	43	7	1	143
												228	150	15	18	411
279	240	209	216	190	196	194	200	280	433	622	806	11630	7659	585	606	20480
61	65	53	50	37	47	52	40	62	84	123	222	3516	1859	104	188	5667
29	34	26	29	24	25	20	18	23	52	73	104	1327	1022	50	70	2469
34	21	17	24	18	12	17	21	23	34	42	42	869	681	47	44	1641
3	1	2	4	3	1	2	2	6	19	29	33	269	89	10	11	379
4	4	3	3	8	3	5	5	8	14	23	17	226	94	11	13	344
1	2	3	2	1	1	1	2	2	1	3	6	59	47	1	2	109
21	26	22	24	17	17	14	15	13	40	57	82	1053	861	32	55	2001
2	6	1	1	5	2	1	2	3	3	8	6	128	116	7	10	261
2		4	1	1	3	2	3	3	4	10	7	99	80	4	3	186
1	3	2		1	2	2	2	2	3	3	2	67	37	2	2	108
	1	1			1	1		2	1	1		55	39	7	3	104
17	12	9	11	12	7	10	16	17	25	33	21	513	416	32	33	994
7	8	6	3	4	5	4	5	4	16	12	14	246	173	10	13	442
1						1				1	1	17	9	2	1	29
24	29	25	22	15	20	22	17	34	44	46	91	1750	981	42	93	2866
			2		1			1		1		42	17		3	62
7	4	3	3	4	2	2	4	4	14	13	11	235	130	13	10	388
5	3	2	4	2		4	2	3	8	5	12	239	123	7	11	380
7	4	3	4	1	4	2	3	7	16	11	15	204	137	12	12	365
		1		3			3	6	1	4	6	78	43	5	7	133
										2		13	8		1	22

Tabell 6.4 (forts) Immigranter och emigranter efter kön, ålder och civilstånd
länsvis m m 1971

KÖN LÄN STORSTADSOMRÅDEN DE STÖRSTA KOMMUNERNA	ÅLDER VID ÅRETS SLUT															
	-4	5-9	10-14	15-19	20-24	25-29	30-34	35-39	40-44	45-49	50-54	55-59	60-64	65-69	70-74	75-
EMIGRANTER																
MÄN																
LÄN																
STOCKHOLMS LÄN	483	435	187	324	1164	1149	755	436	283	238	143	70	63	42	19	16
UPPSALA LÄN	50	31	18	30	126	90	50	36	20	10	12	9	4	3	3	3
SÖDERMANLANDS LÄN	88	76	36	101	256	166	126	42	40	28	15	15	8	5	5	3
ÖSTERGÖTLANDS LÄN	74	51	30	89	205	163	112	51	39	24	11	5	8	2	3	1
JÖNKÖPINGS LÄN	38	39	23	43	150	97	76	47	35	16	14	10	4	2		3
KRONBERGS LÄN	27	27	13	16	65	55	26	29	14	10	8	3	3			1
KALMAR LÄN	20	32	12	30	37	41	42	31	16	11	5	7		4	2	1
GÖTLANDS LÄN	1	2		2	2	5	1	3						1	1	
BLEKINGE LÄN	31	28	12	49	223	100	45	36	27	11	10	7	1	4	1	2
KRISTIANSTADS LÄN	20	37	16	17	74	44	29	31	14	15	8	5	5	3	2	2
MALMÖHUS LÄN	179	163	92	96	401	432	287	191	144	84	33	37	30	19	9	5
HALLANDS LÄN	38	38	12	20	62	50	52	27	30	11	13	4	7	3	2	1
GÖTEB. O. BOHUS LÄN	280	200	94	174	804	658	374	193	125	81	45	31	16	16	16	4
ÄLVSBORGS LÄN	114	84	54	163	480	226	144	75	56	36	17	10	17	10	3	1
SKARABORGS LÄN	44	24	12	45	188	80	60	33	20	22	5	3	2	5	1	
VÄRMLANDS LÄN	46	40	23	25	113	62	56	37	28	17	10	7	4	6	1	2
ÖREBRO LÄN	48	55	21	46	161	127	70	44	34	16	13	8	4	3	4	1
VÄSTMANLANDS LÄN	134	116	47	81	309	213	194	84	45	36	22	12	6	11	3	2
KOPPARBERGS LÄN	40	37	22	37	120	89	50	32	23	14	12	4	1	2	2	1
GÄVLEBORGS LÄN	64	39	15	48	135	77	64	32	25	21	5	5	4	3	1	
VÄSTERNORRLANDS LÄN	22	16	7	11	40	47	22	14	6	17	1	4	1	2	3	
JÄMTLANDS LÄN	13	9	7	3	13	13	15	6	4	5	2		2	2	1	
VÄSTERBOTTENS LÄN	18	18	6	5	19	21	27	7	6	7	1	1	1	1	1	
NORRBOTTENS LÄN	38	39	19	19	59	55	51	25	16	10	5	6	2			1
SAMTLIGA LÄN	1910	1636	778	1474	5206	4060	2728	1542	1050	740	410	263	193	149	70	50
STORSTADSOMRÅDEN																
STOR-STOCKHOLM	402	386	164	260	920	967	660	395	251	208	134	66	56	42	18	15
STOR-GÖTEBORG	282	210	106	177	803	652	382	203	128	78	49	29	16	16	1	5
STOR-MALMÖ	134	113	68	62	274	321	202	155	108	60	24	23	23	12	7	3
DE STÖRSTA KOMMUNERNA																
BORÅS	32	19	11	54	109	52	34	15	12	8	2	3	5	4	1	1
ESKILSTUNA	43	48	18	59	165	103	67	26	22	9	11	9	2	2	1	2
GÄVLE	23	11	6	16	55	24	19	10	12	7	1	1	2			
GÖTEBORG	210	149	57	143	707	549	309	142	88	57	34	19	10	13		4
HELSINGBORG	15	24	10	11	52	55	49	22	19	11	7	8	3	5		1
JÖNKÖPING	17	12	8	14	38	35	23	13	12	5	6	3	2			
KARLSTAD	8	11	2	5	18	11	15	6	6	5	1	3		3		
LINKÖPING	17	7	3	1	30	19	21	7	3	2	3	2	2	1		1
MALMÖ	83	62	37	42	135	184	111	89	71	38	18	15	16	8	5	2
NORRKÖPING	35	26	20	59	91	96	55	28	19	11	5	3	3	1	2	1
SKELLEFTEÅ	9	3	1	3	8	7	13	3	1	1			1	1	1	
STOCKHOLM	177	129	60	90	391	488	308	174	126	93	77	34	35	28	12	12
SUNDSVALL	8	7	3	4	11	15	11	7	2	7	1	1			2	
SÖDERTÄLJE	60	42	17	50	217	152	78	38	26	24	7	4	5		1	1
UPPSALA	18	7	8	13	45	43	19	13	9	7	5	5	1	2		2
VÄSTERÅS	56	45	17	23	95	102	94	45	17	20	8	6	5	7	3	2
ÖREBRO	10	11	6	8	23	19	8	5	8	3	4	1	1		1	
ÖRNSKÖLDSVIK	5	5	2		8	8	5	1	1							

												CIVILSTAND				SAMTLIGA
7	8	9	10	11	12	13	14	15	16	17	18	OGIFTA	GIFTA	AN KL. O AN KOR	FRAN- SKILDA	
83	81	58	52	39	29	37	30	26	38	40	77	3575	2025	19	188	5807
9	8	3	5	5	4	2	2	4	3	2	9	312	171	3	9	495
14	12	7	8	5	10	8	5	9	7	11	26	674	302	9	25	1010
9	9	9	8	7	5	4	6	3	8	11	23	565	277	4	22	868
9	13	8	1	3	7	7	5	5	3	9	10	390	186	4	17	597
3	4	3	2	4	4	3		1	1	3	4	174	118	1	6	299
7	6	2	3	4	2	1	2	2	1	6	12	165	115	4	7	291
								1		1		9	7	1	1	18
4	4	2	4	2	4	2		2	2	1	21	433	135	2	17	587
13	6	2	7	2	1	3	3	1	3	1	8	195	120	2	5	322
36	29	26	26	17	11	16	22	14	13	14	21	1328	776	8	90	2202
3	7	5	3	3	4	1	1	2	3	5	3	219	134	4	13	370
39	36	25	28	17	21	11	17	12	15	14	38	2049	930	11	105	3095
18	18	13	12	10	13	10	9	7	4	21	45	1052	405	6	27	1490
8	7		7	1	1		3	2	2	6	10	370	158	1	15	544
10	8	6	7	4	2	6	4	1	3	2	5	307	151	4	15	477
18	8	6	9	4	1	3	4	1	3	7	8	450	189	3	13	655
25	18	16	13	6	13	6	9	4	3	13	23	848	431	11	25	1315
3	3	4	7	5	4	3	3	1	3	9	4	321	157	1	7	486
6	3	8	6	2	4	3		3	2	5	13	361	167	1	9	538
3	4	1	2	3	1		1	1	1	2	3	124	82	1	6	213
2	3	1	1	1	3	1	1	1		2		56	38		1	95
7	3	1	1	1	2		2			2	1	86	52	1		139
11	6	2	7	2	4	5	1	1	3	4	3	210	129	2	5	346
340	296	208	219	147	150	132	130	104	121	191	367	14273	7255	103	628	22259
75	71	51	44	36	27	30	27	23	32	32	65	2982	1785	16	161	4944
39	44	28	34	19	22	13	18	12	14	16	40	2075	946	11	105	3137
27	18	19	15	14	9	14	16	9	7	8	16	936	583	6	64	1589
6	1	2	2	3	3	1	2	2	2	8	15	258	93	3	8	362
6	8	4	5	3	4	4	2	3	3	5	17	414	152	6	15	587
		2	1	3	3	2		1		4		122	62	1	2	187
30	25	21	21	9	10	7	10	8	10	9	34	1713	686	9	83	2491
3	7	4	3	1	2	2	2	3	1	1	1	188	88	1	15	292
3	3	2		2	3	1	2	1	1	4	2	117	65		6	188
6		2	2					1			1	58	34		3	95
3	1	1		1		2						75	41	1	1	118
15	10	11	6	9	4	6	12	7	7	5	11	518	345	6	47	916
2	3	4	5	5	5	1	4	3	3	7	15	302	140	2	11	455
1	1						1			1	1	34	17	1		52
27	25	18	19	14	7	11	9	8	11	15	24	1326	808	8	92	2234
1	1		2	1					1	1		40	36		3	79
6	10	6	8	2	1	5	1	2	5	7	9	498	196	3	25	722
3	2		1	3	1	1	2	4	2	1	2	122	69	1	5	197
11	6	6	4	1	6	2	4	1	1	2	12	323	207	7	8	545
3	1	2	2	1		1	2		1	1	1	72	31	1	4	108
1	2	1		1			1					22	12		1	35

Tabell 6.4 (forts) Immigranter och emigranter efter kön, ålder och civilstånd
länsvis m m 1971

KÖN LÄN STORSTADSOMRADEN DE STÖRSTA KOMMUNERNA	ALDER VID ÅRETS SLUT															
	-4	5-9	10-14	15-19	20-24	25-29	30-34	35-39	40-44	45-49	50-54	55-59	60-64	65-69	70-74	75-
EMIGRANTER																
KVINNOR																
LÄN																
STOCKHOLMS LÄN	480	366	183	386	1223	1005	533	282	173	156	110	81	63	48	22	30
UPPSALA LÄN	41	43	24	55	81	71	35	13	15	6	6	9	4	2	4	
SÖDERMANLANDS LÄN	87	67	42	112	150	96	69	28	20	16	12	9	11	4	8	4
ÖSTERGÖTLANDS LÄN	76	66	39	79	164	95	54	28	18	17	6	11	5	9	4	2
JÖNKÖPINGS LÄN	58	34	35	67	103	56	38	23	19	15	7	7	10	5	3	4
KRONBERGS LÄN	34	19	8	20	41	26	15	17	7	3	3	4	5		1	
KALMAR LÄN	31	26	9	21	72	49	18	14	15	8	5	5	4	3		
GÖTLANDS LÄN	2	2	2		5	5	4							1		
BLEKINGE LÄN	31	15	9	37	51	41	18	14	11	8	6	5	7	2	2	2
KRISTIANSTADS LÄN	44	31	11	25	66	51	23	12	10	5	13	7	8	2	2	3
MALMÖHUS LÄN	157	170	83	176	434	313	173	114	56	59	42	38	25	15	7	7
HALLANDS LÄN	28	21	11	26	71	44	37	25	13	11	9	8	4	3	1	
GÖTEB. O. BOHUS LÄN	270	187	76	188	456	388	203	92	62	48	33	23	14	11	10	5
ÄLVSBORGS LÄN	93	82	40	170	297	152	85	46	23	18	23	18	18	11	5	3
SKARABORGS LÄN	43	29	12	48	72	47	31	10	7	6	2	6	3	6	3	2
VÄRMLANDS LÄN	38	35	16	39	81	62	44	21	16	13	4	5	6	4	1	2
ÖREBRÖ LÄN	51	25	15	51	76	67	28	19	12	5	11	10	2	2	6	3
VÄSTMANLANDS LÄN	116	104	46	116	199	137	96	41	32	17	15	18	16	11	4	5
KOPPARBERGS LÄN	47	31	16	35	67	59	28	20	11	7	6	3	1	6	3	
GÄVLEBORGS LÄN	45	43	15	35	80	53	32	11	16	8	5	6	6	2	1	
VÄSTERNORRLANDS LÄN	21	15	6	14	33	34	25	9	5	6	1	3	4	1		2
JÄMTLANDS LÄN	9	9	4	9	16	19	13	5	3	2		2	2	1		1
VÄSTERBOTTENS LÄN	14	10	4	12	24	26	18	6	4	1	3	3	3		1	
NORRBOTTENS LÄN	31	25	17	25	55	53	31	12	12	8	1	3	5	3		
SAMTLIGA LÄN	1847	1455	723	1746	3917	2949	1651	862	560	443	323	284	226	152	88	75
STORSTADSOMRADEN																
STOR-STOCKHOLM	419	323	160	344	1113	920	493	261	161	141	98	77	57	46	21	27
STOR-GÖTEBORG	260	192	81	188	446	381	216	97	62	45	34	28	13	10	9	5
STOR-MALMÖ	117	128	58	101	301	216	130	78	42	40	32	19	17	10	7	4
DE STÖRSTA KOMMUNERNA																
BORÄS	33	24	8	85	147	60	30	13	7	3	7	7	8	5	3	1
ESKILSTUNA	48	37	29	53	78	47	29	14	8	10	8	4	4	1	3	3
GÄVLE	19	19	7	7	30	19	8	4	8	2	1	3	2	1		
GÖTEBORG	204	126	50	130	340	296	146	66	44	28	21	18	10	7	9	4
HELSINGBORG	16	21	7	21	58	57	22	20	8	6	5	8	4	2		
JÖNKÖPING	21	8	12	20	34	23	19	9	6	1	3	1	4	2	2	
KARLSTAD	8	4	4	7	29	23	19	9	4	1			2	3		
LINKÖPING	16	7	2	6	16	24	10	5	1	4	2	1	1	1		
MALMÖ	66	74	36	68	197	137	77	46	33	25	23	14	13	6	5	3
NORRKÖPING	35	25	21	42	108	45	27	13	11	4	1	4	4	5	2	2
SKELLEFTEÅ	2	4	2	3	3	6	6	1	2	1		1	2			
STOCKHOLM	150	118	62	113	497	472	230	120	85	75	47	32	29	27	11	17
SUNDSVALL	11	5	2	5	10	14	15	4	1	2			2	1		
SÖDERTÄLJE	48	36	21	32	86	67	34	18	10	13	11	3	5	2	1	3
UPPSALA	16	8	7	18	40	46	11	10	5	4	4	5	2	1	3	
VÄSTERÅS	43	53	22	45	76	74	54	24	14	9	7	12	6	4	4	2
ÖREBRÖ	9	2	3	15	20	15	10	6	4	1	2	4		4		1
ÖRNSKÖLDSVIK	1	4	2	2	8	8	3	2	2	1						

												CIVILSTAND			SAMTLIGA	
7	8	9	10	11	12	13	14	15	16	17	18	OGIFTA	GIFTA	ÄNKL. O ÄNKOR	FRÄN- SKILDA	
83	63	64	49	29	36	42	27	31	37	56	98	2987	1934	96	124	5141
10	11	6	10	3	4	4	3	4	6	11	14	229	161	11	8	409
16	21	7	6	13	7	8	8	5	9	28	29	417	281	22	15	735
11	9	12	10	6	6	10	7	8	13	11	15	395	246	20	12	673
12	6	6	10	7	8	6	4	5	4	17	19	280	173	16	15	484
4	6	1	4		2	2		2	4	3	7	102	92	2	7	203
6	7	5	1		3	2	3	2	2	4	4	151	116	8	5	280
	1		1	1								13	8			21
1	6	2	2	5	1		1	2	3	7	15	134	108	5	12	259
4	6	8	3	1	7			4	4	8	4	169	127	7	10	313
34	36	24	24	26	10	13	10	13	18	35	41	1040	745	38	46	1869
6	3	4	3	2	2	1	3	2	3	6	8	155	140	7	10	312
36	36	28	17	18	14	17	10	18	18	32	57	1117	865	29	55	2066
28	13	12	6	6	12	7	9	6	23	29	55	665	378	26	15	1084
7	1	3	7	4	4	1		3	3	9	12	187	128	9	3	327
4	8	4	6	1	5		4	4	5	9	10	210	164	7	6	387
4	3	2	4	4	3	3	1	2	4	10	18	204	159	15	5	383
19	20	14	16	9	8	3	10	8	14	17	33	526	398	27	22	973
6	4	3	2	4	6	6	4	1	3	6	10	181	146	8	5	340
8	10	6	5	2	4	2	2	2	5	7	8	191	153	9	5	358
2	2	2	2	1	1	1	1	1	1	4	5	93	80	3	3	179
2	2	1	1	2	1			2	4	2		50	43	2		95
1	1	3	1	1	1		1	1	3	2	3	66	54	5	4	129
3	6	2	6	2	2	3	4	1	1	4	10	147	117	3	14	281
307	281	219	196	143	141	131	112	127	187	317	475	9709	6816	375	401	17301
74	58	54	39	27	33	38	23	27	34	49	88	2732	1729	87	113	4661
42	36	25	20	17	17	18	9	17	19	32	58	1110	880	25	52	2067
27	26	19	21	17	5	10	5	7	11	24	24	716	530	26	28	1300
7	2	7	1		3	3	1	3	9	13	29	310	110	13	8	441
12	5	5	4	10	5	7	3	2	4	14	16	217	142	11	6	376
3	4	4	2	1	2	1	1		2		1	73	53	2	2	130
24	22	18	10	12	12	11	5	13	14	22	38	809	628	20	42	1499
4	6	2		4	2		1	2	2	4	4	147	96	3	9	255
3	2	1	3	4	2	2	1	2	1	7	6	95	59	5	6	165
1			2		1		1		1	4		66	43		4	113
3		1	1				1		1	1		51	43		2	96
18	11	12	14	13	1	6	2	5	6	18	16	446	334	20	23	823
	6	5	4	3	4	7	3	3	7	6	10	214	116	12	7	349
1	1	1	1		1			1	1	1		14	16	2	1	33
33	22	15	13	12	13	16	8	6	7	18	30	1204	788	34	59	2085
	1	1	1		1	1		1	1	1	1	38	31	1	2	72
8	4	7	9	2	3	4	3	3	2	6	8	206	166	8	10	390
2	1	1	3		1	2	1		3	3	5	97	71	6	6	180
8	9	6	11	2	2	2	5	4	6	7	13	236	189	11	13	449
		2	2			1		2		2	4	54	36	6		96
2	1		1	1						2		22	10		1	33

Tabell 6.4 (forts) Immigranter och emigranter efter kön, ålder och civilstånd
länsvis m m 1971

KÖN LÄN STORSTADSOMRÅDEN DE STÖRSTA KOMMUNERNA	ÅLDER VID ÅRETS SLUT															
	-4	5-9	10-14	15-19	20-24	25-29	30-34	35-39	40-44	45-49	50-54	55-59	60-64	65-69	70-74	75-
IMMIGRATIONSOVERSKOTT																
MAN																
LÄN																
STOCKHOLMS LÄN	58	-56	69	211	303	-52	-124	-80	-31	-62	-33	-19	-30	-23	-4	2
UPPSALA LÄN		3	20	19	84	43	21	-9	5	1	-4		2		1	-1
SÖDERMANLANDS LÄN	-17	-9	5	-3	-98	-41	-49		-13	-8	-4	-2			-2	
ÖSTERGÖTLANDS LÄN	20	14	8	7	-32	-26	-32	8		-2	-2	4	-4	2	3	3
JÖNKÖPINGS LÄN	24	1	18	3	-39	-12	-20	-13	-7	-6	-4	-7	1	3	4	2
KRONOBERGS LÄN	25	19	17	45	103	76	44	24	22	11	16	11	10	10	3	4
KALMAR LÄN	29	4	12	-1	26	21	-3	-1	7	-3	-2	-1	6	-3	1	-1
GÖTLANDS LÄN	-1	-2		-1	1	-3	-1	-3	1	1			1	-1	-1	
BLEKINGE LÄN	14	-4	6	-6	-126	-47	-15	-1	-8	-4	-2	-4	4	-2	4	
KRISTIANSTADS LÄN	18	-6	5	7	16	17	9		6	-5	3	-4			4	1
MALMÖHUS LÄN	41	9	51	110	199	53	-29	-33	-36	-14	7	-7	-9	6	-1	3
HALLANDS LÄN		-1	12	14	8	-5	-16	4	-18	2	-5	-1	-3	2	3	2
GÖTEB. O. BOHUS LÄN	4	-17	12	153	264	-34	-39	-6	1	-9	-4	-11	-4	-5	4	6
ÄLVSBORGS LÄN	-4	-17	8	9	-147	-43	-51	-13	-9	-10	-9	3	-5	-3	1	1
SKARABORGS LÄN	4		-1	17	16	-17	-19	-20	-4	-12	-3	1	3	2	1	2
VÄRMLANDS LÄN	-4	-15	1	13	-19	-16	-5	-9	-7	-1	1	-2	-2	4	4	
ÖREBRO LÄN	13	-24	-7	21	-35	-25	-31	-27	-12	-4	-1	-2	1	-2	1	1
VÄSTMANLANDS LÄN	-14	-51	-15	24	-57	-85	-108	-46	-22	-20	-10	-10	-3	-8	1	-1
KOPPARBERGS LÄN	-4	-16	-5	7	-11	-37	-19	-15	-8	-5		-1	2	2	2	5
GÄVLEBORGS LÄN	-25	-22	-6	-3	-25	-29	-28	-5	-10	-15	-3	-3	-2	-1		
VÄSTERNORRLANDS LÄN	17	-1	-1	6	6	-16	-6	4	7	-11	1	1	3	-1	1	1
JÄMTLANDS LÄN	-2	-4	-7		1	-3	-2	-2	1		-1	2	-2	-1	2	1
VÄSTERBOTTENS LÄN	2	-9	-3	3	18	4	-15	-1	-3	-5	1		-1	-1	3	2
NORRBOTTENS LÄN	15	-3	-1	22	20	-6	-14	-2	10	3	3	-5	2	2		
SAMTLIGA LÄN	213	-207	198	677	476	-267	-563	-242	-130	-184	-57	-52	-34	-21	32	37
STORSTADSOMRÅDEN																
STOR-STOCKHOLM	83	-36	75	197	359	31	-86	-69	-20	-51	-29	-18	-30	-24	-3	3
STOR-GÖTEBORG	-11	-37	1	167	281	-39	-56	-9		-6	-8	-11	-1	-5	4	5
STOR-MALMÖ	24	3	25	76	166	29	-14	-53	-41	-15		2	-9	4	-2	2
DE STÖRSTA KOMMUNERNA																
BORAS	-5	-7	1	-2	-30	-6	-12	-7	-1	-1		2		-3		-1
ESKILSTUNA	-11	-19		-3	-97	-68	-40	-13	-12	-1	-4	-2	-1			-1
GÄVLE	-10	-5	-4	4	-12	-6	-8	1	-7	-4	-1	1	1	-2	1	
GÖTEBORG	11	-14	23	147	278	-7	-24	19	17	3	-6	-3	-3	-8	2	2
HELSINGBORG	14	-1	8	10	24	-1	-24	5	-7	4		-5	1	-1		1
JÖNKÖPING	4	3	5	-1		-3	-10	-2		-2	-2	-3		3	2	2
KARLSTAD	-1	-5	4	3	2	6	-4	6	1	-4	1	1		-2		
LINKÖPING	-7		3	8	-11	-1	-9	3	2	1	-1	1	-2	-1	1	
MALMÖ	5	7	25	37	92	24	3	-22	-29	-7	4	6	-7	7		2
NORRKÖPING	26	15		-2	8	-13	-9	5	3	1		1		1	2	2
SKELLEFTEÅ	-4	-1		-1	-5	-3	-10	-1					-1	-1		1
STOCKHOLM	17	21	46	137	327	116	21	-4	1	-7	-23	-4	-21	-17	-4	-2
SUNDSVALL	10	-1	-1	2	10	-4	-6	-1	2	-5	1					
SÖDERTÄLJE	-15	-18	-4		-75	-80	-30	-12	-9	-10	-4	-3	2	1	-1	-1
UPPSALA	13	13	4	13	96	60	35	2	8		1	1	2	-1	1	
VÄSTERÅS	-7	-14	-5	7	-9	-48	-58	-22	-11	-16	-3	-5	-3	-5		-2
ÖREBRO	9	-6	-4	10	-4	9	-1	-3	4	-3	1	1		1	-1	1
ÖRNSKÖLDSVIK	-5	-5	-2	1	-5	-6	-3						1	1	1	1

7	8	9	10	11	12	13	14	15	16	17	18	CIVILSTAND			SAMTLIGA	
												OGIFTA	GIFTA	ANKL. O ANKOR		FRAN-SKILODA
-6	-3	2	19	17	21	2	10	23	27	43	61	343	-190	-1	-23	129
2		1	6	5	2	3	4	1	5	6	6	150	28	4	3	185
2	-1	-1	4	3	-4	-1	3	6	7	9	2	-183	-50	-2	-8	-243
5	-1			3	-1	2	4	5	10	5	2	-22	-15	2	6	-29
-1	-5	-3	6	5	2	4	1	3	3	-1	4	-40	-4	1	-9	-52
6		4	6	2	4	2	3	6	6	8	13	265	166	2	7	440
-4	-1	5	-1	5	2	2	4	6	3	-3	-4	59	38	-4	-2	91
								-1				-2	-6	-1		-9
3	-3	2		3	-1	1	3	3	5	4	-7	-191	5	2	-7	-191
-5	3		-2	1	1	4	1	2	2	3	-2	45	21		5	71
-5	3	2	10	23	9	11	-2	17	25	16	19	314	28	4	4	350
7	-2	3	5	2	1	4		5	5	-3	8	24	-18	-3	-5	-2
-6	-11	-1	-4	2	1	12	1	14	9	24	72	293	10	3	9	315
-6	-10	4	1	2		1	4	8	15	8	1	-220	-73	-4	8	-289
-5	-3	5	-6	3		3	-1	2	1	3	10	10	-37	3	-6	-30
-7	-6	3	-1	2	1	-1		1	1	1	10	-36	-20		-1	-57
-13	-2	3	-7	-4	3	1		3	4	5	12	-79	-57	3	-1	-134
-13	-4	-9	-7	1	-4	-2	-3		6	3	16	-244	-166	-6	-9	-425
-1	-1	-3	-1	-1	-1	-2		1	-1	-3	11	-55	-57	5	4	-103
-3	-2	-5	-4	-2	-4	2	2	-3	2	1		-123	-56	-1	3	-177
-1		-1	-1	-1	-1	3	-1	-1	3	1	2	37	-28	1	1	11
1	-3	-1	-1	-1	-3	-1	-1	-1		-2		-7	-13	1	2	-17
-6	-1			-1	-1	-1	-2			-2	2	11	-20	3	2	-4
-5	-4	7	-4	4	1	-2		1	7	1	7	46	-9	1	8	46
-61	-57	17	18	74	28	48	30	101	135	126	245	395	-523	13	-9	-124
-6		8	25	15	18	6	11	20	27	39	48	503	-108		-13	382
-9	-20	-3	-8		2	8	-1	15	12	29	74	281	-17	2	9	275
-6	1		13	6	3	4	-1	7	16	14	12	213	-21	1	4	197
-4		-1	-1	-2		2	2	3	6		-3	-57	-16	-2	3	-72
1	-4	-2	1	1	-1	-3	2	5	6	6	-1	-192	-69	-2	-9	-272
		-1	-1		-3	-2	2	-1		-1	1	-37	-14	-1	1	-51
-7	-3	-4	-3	4	7	10	5	14	10	22	62	326	97	2	15	440
3	-4	-3	1	5	1	1		1	7	2	2	22	6	3	-3	28
	-1	1			1		-1	2	2	-3	3	6	-7	2	-5	-4
-4			1	1	1	1							5	2	1	8
-1		-1		-1	2	-1	3	1	4	2	1	-5	-8	-1	1	-13
-4	4	-3	14	7	1	8	-5	3	9	9	5	136	4	1	6	147
7	2	3	1	-1	-4	2	2	2	6		3	10	24	2	4	40
-1	-1				1		-1			-1	-1	-17	-10		1	-26
-2	11	-1	15	8	14		9	14	16	18	41	501	116	-7	-6	604
	2		-2			1					1	25	-19		1	7
1	-4	-5	-6	2	2	-3	1	1	-1	4	6	-178	-69	-1	-11	-259
2	3	2	2	1	1	1	-1	-2		3	5	181	61	4	2	248
-6	2	-2	-1		-2	-1	-1	-1		4	3	-106	-90	-5		-201
-3	1		-1	-1			-2	1	1	5	2	10	3	2	-1	14
-1	-2	-1		-1			-1					-15	-7	2	-1	-21

Tabell 6.4 (forts) Immigranter och emigranter efter kön, ålder och civilstånd
länsvis m m 1971

KÖN	ALDER VID ÅRETS SLUT															
LÄN	-4	5-9	10-14	15-19	20-24	25-29	30-34	35-39	40-44	45-49	50-54	55-59	60-64	65-69	70-74	75-
STORSTADSOMRADEN DE STÖRSTA KOMMUNERNA	-4															
IMMIGRATIONSÖVERSKOTT																
KVINNOR																
LÄN																
STOCKHOLMS LÄN	127	10	63	498	428	-77	-38	15	17	-29	11	10	-1	-9	12	-5
UPPSALA LÄN	29	2	3	38	65	12	10	14	5	4	6	4	2	4	1	2
SÖDERMANLANDS LÄN	-11	-16		41	19	-3	-16	-2	20	-2	-1	3	-3	2	-3	1
ÖSTERGÖTLANDS LÄN	27	2	-1	55	-20	17	9	8	12	-1	8	2	4	3	-3	9
JÖNKÖPINGS LÄN	25	5	-5	27	9	7	2	9	-3	11		1	4	3	-2	-3
KRONBERGS LÄN	20	19	30	51	53	47	26	17	36	35	16	15	9	7	9	2
KALMAR LÄN	20	5	19	24	14	-9	13	13	11	1	6	2	12	6	2	3
GÖTTLANDS LÄN		-1	-2		5	-3	-2		1			1		-1		
BLEKINGE LÄN	-2	8	14	2	7	-1	9		4	-1	-1	1	-2	3		2
KRISTIANSTADS LÄN	-6	-1	17	18	3		4	10	9	2	-5	5		5	3	2
MALMÖHUS LÄN	74	-2	55	136	70	23	-1	24	25	12		15	4	8	12	1
HALLANDS LÄN	21	24	30	33	-5	-2	3	4		-2	-4	-1		5	1	3
GÖTEB. O. BOHUS LÄN	1	-14	32	198	244	-50	-31	18	17	1	12	3	5	3	4	3
ÄLVSBORGS LÄN	39	-21	-1	86	-43	-26	-30	-2	9	5	-11	1	-2	4	4	3
SKARABORGS LÄN	-5	-5	3	8	10	-11	-14	1	-2	7	3	-3	5	2	-2	-2
VÄRMLANDS LÄN	10	-1	7	14	8	-25	-18		-1	-4	2	2	-3	3	5	5
ÖREBRO LÄN	-3	-4	8	42	26	-15	5	-6	-3	6	2	1	2	2	1	
VÄSTMANLANDS LÄN	-2	-41	-5	70	-22	-56	-46	-22	-11	-1	2	-1	-8	-4	12	-1
KÖPPARBERGS LÄN	-2		-1	23	18	-16	-9	-8	-3	-1	2	6	3	-3	5	3
GÄVLEBORGS LÄN	5	-16	1	12	-9	-21	-7		-5	-2	-1	-5	-3	2	3	4
VÄSTERNORRLANDS LÄN	10	1	2	6	2	-6	-12	-1	-1	-2	-1	4		-1		1
JÄMTLANDS LÄN	5	-8	-4	6	2	-7	-8	-5	-1	-2	1		-2	1	1	1
VÄSTERBOTTENS LÄN	21	-4	2	-2	5	-5	-9	-2	-1	7		-2	-1	3	1	1
NURRBOTTENS LÄN	15	4	6	37	43	2	-4	6	4		6	1	1		3	6
SAMTLIGA LÄN	418	-54	273	1423	932	-225	-164	91	139	44	53	65	26	48	69	41
STORSTADSOMRADEN																
STOR-STOCKHOLM	125	15	66	461	407	-54	-31	16	14	-24	7	10	-3	-9	9	-3
STOR-GÖTEBORG	19	-26	35	197	228	-68	-45	15	13	3	7	2	6	8	4	4
STOR-MALMÖ	49	-5	34	110	78	34	-14	11	8	6	-2	12	4	4	8	4
DE STÖRSTA KOMMUNERNA																
BORÅS	-10	-12	4	36	-35	-27	-11	-3	2	5	-3	-3		-4	-2	1
ESKILSTUNA	-16	-16	-5	29	-7	-20	-2	-4	15	-4	-2	3	-2	1		-2
GÄVLE	-4	-10	-2	9	-1	-6	2	-2	-5	-2	1	-3	-2	1	2	1
GÖTEBORG	10	2	37	173	243	-31	-11	26	19	10	12	1	6	4	1	
HELSINGBORG	8	-5	4	7	-3	-22	4	-1	9	4	-3	-1		3	2	
JÖNKÖPING	7	7	-2	8	-2	-2	-7		1	8		2	2	1	-2	
KARLSTAD	9	5	3		-6	-13	-13	3	2	1	2	2	-2			2
LINKÖPING	4	-1		2	-2		-1		-1	-3	2	2	1	1	1	3
MALMÖ	15	-6	20	69	24	8	-5	7	-2	10	3	11	3	6	5	3
NORRKÖPING	12	17		30	-17	15	12	7	8	5	1			1	-2	4
SKELLEFTEÅ	5	-3	-1		2	-3	-3	-1	-2	1	1		-2	1	1	
STOCKHOLM	63	25	34	254	349	32	-1	18	6	-14	8	16		-8	4	-5
SUNDSVALL	5	1	1	1	-3	-3	-11	-1				2	-1	-1		
SÖDERTÄLJE	-2	-3	-6	31	18	-20	-9	-2	1	-4	-3		-1	-1	1	-2
UPPSALA	25	16	5	30	62	21	22	6	8	-2	4		-1	4	-2	2
VÄSTERÅS	4	-24	-8	31	3	-33	-24	-15	-6	-4	-1	-3	-5	-1	2	
ÖREBRO	9	3	3	8	12	3	-5	-2	-1	3	2	2	2	1	-2	-1
ÖRNSKÖLDSVIK	3	-4	-2		-3	-3	-3	-2	-1			1	3			

												CIVILSTAND				SAMTLIGA
7	8	9	10	11	12	13	14	15	16	17	18	OGIFTA	GIFTA	ANKL. O ANKOR	FRAN- SKILDA	
-14	6	-7	5	13	14	13	18	38	62	82	140	828	96	28	80	1032
1	-7	-2		2	-2	3		2	7	5	14	146	41	4	10	201
-5	-13	2	2	-4		1	1	10	19	8	8	41	-28	6	10	29
-2	3		-5	1	2	-1	2	4	11	16	11	57	58	8	8	131
-2	-3		-3	-4			2	8	4	11		12	82		-4	90
2	3	6	-1	7	11	3	10	6	14	9	6	156	200	24	12	392
	-5	3	4	6	2	3	4	7	1	5	11	46	72	17	7	142
1	-1		-1	-1								-1	-2		1	-2
4	-2		2	6	1	5	-1	1	-1	-1	-3	10	32	5	-4	43
2		-3	3	5	-3	4	8	1	-1	3	9	10	46	9	1	66
10	-8	-1	6	6	9	16	18	21	32	25	26	174	229	25	28	456
5	4	1	4	7	8	8	3	5	7	12	5	75	28	10	-3	110
-4	-2	-3	13	3	10	-1	7	3	30	42	49	231	177	19	19	446
-14	-6	-1	3	2	-3	-1	-2	8	18	33	15	6	-21	13	17	15
-2	3	-2	-5	3	-2	2	5	2	2	1	3	-21	12	2	2	-5
2	1	3	-4	2	3	6		2	3	1	3	8	-15	7	4	4
-2	-3			4	-1		5	15	5	15	3	53	-1	2	10	64
-8	-7	-9	-4	-3	-2	3	1	9	20	20	15	-54	-83	4	-3	-136
-1	4	5	3	-2	1	-2	-1	7	8	5	-2	26	-21	10	2	17
-6	-7	2		2	-1	1	-1	2	2	4	6	-6	-42	3	3	-42
-1	1	-1		-1	1		2			3	-1	21	-21		2	2
-2	-2	-1	-1	-2	-1				-2	-1	5	-4	-18		2	-20
		-3		1	1	1			-3	-1		26	-11	2	-3	14
8		1	-1	1	2	3	1	4	6	8	8	81	33	12	4	130
-28	-41	-10	20	47	55	63	88	153	246	305	331	1921	843	210	205	3179
-13	7	-1	11	10	14	14	17	35	50	74	134	784	130	17	75	1006
-13	-2	1	9	7	8	2	9	6	33	41	46	217	142	25	18	402
7	-5	-2	3	1	7	7	16	16	23	18	18	153	151	21	16	341
-4	-1	-5	3	3	-2	-1	1	3	10	16	4	-41	-21	-3	3	-62
-8	-1	-2	-1	-2	-2	-2	2	6	10	9	1	9	-48		7	-32
-2	-2	-1		-1	-1	-1	-1	2	-1	3	5	-14	-6	-1		-21
-3	4	4	14	5	5	3	10	26	35	44	44	244	233	12	13	502
-2		-1	1	1		1	1	1	1	4	2	-19	20	4	1	6
-1	-2	3	-2	-3	1		2	1	3	3	1	4	21	-1	-3	21
	3	2	-2	1	1	2	1	2	2	-2	-2	1	-6	2	-2	-5
-3	1		-1	1	1	1	-1	2	1	-1	-1	4	-4	7	1	8
-1	1	-3	-3	-1	6	4	14	12	19	15	5	67	82	12	10	171
7	2	1	-1	1	1	-3	2	1	9	6	4	32	57	-2	6	93
	-1	-1	-1		-1	1		-1			1	3	-7			-4
-9	7	10	9	3	7	6	9	28	37	28	61	546	193	8	34	781
	-1	-1	1	1	1	-1		1	-1			4	-14	-1	1	-10
-1	-4	-6	2	-1	-2	1	1	12	7	3	3	29	-36	5		-2
3	2	1	1	2	-1	2	1	3	5	2	7	142	52	1	5	200
-1	-5	-3	-7	-1	2		-2	3	10	4	2	-32	-52	1	-1	-84
		-1	-2	3		-1	3	4	1	2	2	24	7	-1	7	37
-2	-1		-1	-1								-9	-2			-11

Tabell 6.5 Immigranter och emigranter efter medborgarskap länsvis m m 1971

LÄN STORSTADSDOMRÅDEN DE STÖRSTA KOMMUNERNA	MEDBORGARSKAPSLÄND												
	SVE- RIGE	DAN- MARK	FIN- LAND	IS- LAND	NORGE	FRANK- RIKE	GREK- LAND	ITA- LIEN	JUGO- SLA- VIEN	NE- DER- LÄN- DERNA	POLEN	RU- MA- NIEN	SCHWEIZ
IMMIGRANTER													
LÄN													
STOCKHOLMS LÄN	1378	238	4823	40	336	114	784	173	649	77	286	28	84
UPPSALA LÄN	91	19	466	9	32	12	137	5	51	5	29		7
SÖDERMANLANDS LÄN	85	16	842	6	35	5	55	4	155	2	8	4	2
ÖSTERGÖTLANDS LÄN	148	31	786	3	41	6	188	10	175	4	21	2	2
JÖNKÖPINGS LÄN	66	78	277	9	20	1	181		320		23	1	6
KRÖNÖBERGS LÄN	59	66	144		17	3	275	5	129	3	88	17	7
KALMAR LÄN	68	19	152	1	26	2	368	4	69	5	7		
GÖTLANDS LÄN	6	4	9		1	1							
BLEKINGE LÄN	36	30	281		8	1	89		149		27		6
KRISTIANSTADS LÄN	100	123	82		9	2	166	3	150	4	26		2
MALMÖHUS LÄN	514	559	727	111	130	35	221	20	1166	22	276	9	9
HALLANDS LÄN	104	87	158	18	59		60	1	184	5	20	2	6
GÖTEB. O. BOHUS LÄN	428	312	2296	40	676	28	78	28	897	38	91	8	7
ÄLVSBERGS LÄN	114	90	1399		139	1	101	5	239	6	18	3	3
SKARABORGS LÄN	31	8	510		9	4	8	6	173	1	6	1	1
VÄRMLANDS LÄN	125	20	262	29	131	4	8	8	72	5	7	2	1
ÖREBRO LÄN	74	14	523	1	41	3	31	2	104	3	14		
VÄSTMANLANDS LÄN	108	24	1142	15	105	7	35	27	106	2	14	2	
KOPPARBERGS LÄN	92	17	422	1	56	4	4		19	1	7		
GÄVLEBORGS LÄN	77	7	403	1	36	11	4	2	24	1	11	2	2
VÄSTERNORRLANDS LÄN	70	9	213	6	21		4	2	3		3		1
JÄMTLANDS LÄN	26	7	40		44			1		2	2		
VÄSTERBOTTENS LÄN	38	10	95		33	2	4	1		1	1	2	
NORRBOTTENS LÄN	61	38	532		42	15	1	2	2	13	4		
SAMTLIGA LÄN	3899	1826	16584	290	2047	261	2802	309	4836	200	989	83	146
STORSTADSDOMRÅDEN													
STOR-STOCKHOLM	1324	227	4054	39	309	112	759	168	585	77	275	26	77
STOR-GÖTEBORG	429	324	2352	37	609	27	77	29	894	38	88	10	9
STOR-MALMÖ	373	328	512	110	103	24	148	18	750	20	199	4	8
DE STÖRSTA KOMMUNERNA													
BORÅS	12	17	483		21	1	45	3	41		4	1	2
ESKILSTUNA	47	7	438	5	13	3	33	3	45		2	1	
GÄVLE	19	4	138		19	3	4	2	24			1	2
GÖTEBORG	272	267	2052	34	481	25	66	26	826	25	77	8	6
HELSINGBORG	67	78	51	1	10	8	52	1	204		30	4	1
JÖNKÖPING	32	12	86	8	4	1			166		10	1	
KARLSTAD	23	6	45	25	25	3	1	4	28		2	1	1
LINKÖPING	47	15	29		19	4	7	5	10		9		1
MALMÖ	251	242	258	60	78	12	112	13	445	3	130	4	4
NORRKÖPING	68	8	474	3	10	2	168	4	103	1	11		1
SKELLEFTEÅ	16		11		8						1		
STOCKHOLM	683	90	1896	30	130	77	564	79	325	23	158	14	48
SUNDSVALL	30	2	71	4	5			1	1				
SÖDERTÄLJE	37	10	551	1	23		25	5	64		9	2	7
UPPSALA	71	17	135	9	21	12	92	3	36	5	24		7
VÄSTERÅS	64	13	324	15	70	6	35	25	49	2	9	1	
ÖREBRO	31	7	62	1	18	3	11		27	2	7		
ÖRNSKÖLDSVIK	5		16		2						1		

Tabell 6.5 (forts) Immigranter och emigranter efter medborgarskap länsvis m m 1971

LÄN STORSTADSOMRÅDEN DE STÖRSTA KOMMUNERNA	MEDBORGARSKAPSLÄND												
	SVE- RIGE	DAN- MARK	FIN- LAND	IS- LAND	NORGE	FRANK- RIKE	GREK- LAND	ITA- LIEN	JUGO- SLA- VIEN	NE- DER- LÄN- DERNA	POLEN	RU- MÄN- NIEN	SCHWEIZ
IMMIGRATIONSOVERSKOTT													
LÄN													
STOCKHOLMS LÄN	-1585	-42	295	2	-107	47	658	-68	462	18	227	24	-23
UPPSALA LÄN	-86	-10	-48	-6	-4	9	125	2	44	3	28		7
SÖDERMANLANDS LÄN	-107	-37	-448	-8	-32	4	49	-3	114	-1	8	4	-6
ÖSTERGÖTLANDS LÄN	-98	-78	-130	-2	-18	3	164	1	122	-1	19	2	-10
JÖNKÖPINGS LÄN	-101	-31	-193	-1	-1	1	76	-3	212	-7	22	1	1
KRONBERGS LÄN	-17	-33	-28		5	3	216	2	104	-1	88	17	4
KALMAR LÄN	-62	-21	-35	-8	-3	1	277	3	32	-1	6		-4
GÖTLANDS LÄN	-15	-2	1		-1	1				-1			
BLEKINGE LÄN	-48	-7	-286		3	1	79	-6	78		17		2
KRISTIANSTADS LÄN	-61	-11	-53		-4	1	69	3	101	3	25		2
MALMÖHUS LÄN	-615	-15	-176	-1	-30	19	144	-64	870	-7	242	3	-22
HALLANDS LÄN	-92	-12	-6	4	28		33	-5	109	3	17	2	6
GÖTEB. O. BOHUS LÄN	-595	-6	-101	-20	16	20	48	-43	721	20	88	8	-6
ÄLVSBERGS LÄN	-153	2	-411	-12	-19	-1	20	-1	176	1	11	2	1
SKARABORGS LÄN	-71	-14	-76	-2	-35	2	3	-12	137	-2	6	1	-3
VÄRMLANDS LÄN	-113	-26	-53	19	-16	-1	-2	7	61	2	7	-2	-1
ÖREBRO LÄN	-73	-17	-156	-9	1	-4	25	-1	88	2	13		-6
VÄSTMANLANDS LÄN	-126	-21	-273	10	17	6	28	-212	35	-2	9	-1	-1
KOPPARBERGS LÄN	-25	-37	-62	-5	-26	4	3	-10	16		7		-7
GÄVLEBORGS LÄN	-53	-3	-215	1	-31	2	4	-2	21	1	11	2	
VÄSTERNORRLANDS LÄN	-68		46	-2	-19	-1	2	-1	2		2		1
JÄMTLANDS LÄN	-42	-8	-4		-4			1		2	2		-1
VÄSTERBOTTENS LÄN	-36	-10	-12	-9	7	2	3	1	-2	1	1	2	
NORRBOTTENS LÄN	-55	3	167				10	1	1	-4	4		-2
SÄMTLIGA LÄN	-4297	-436	-2257	-49	-273	129	2025	-411	3504	29	860	65	-68
STORSTADSOMRÅDEN													
STOR-STOCKHOLM	-1454	-26	518	1	-99	45	644	-72	415	18	217	22	-27
STOR-GÖTEBORG	-602	-21	-64	-22	-13	20	35	-42	711	19	84	10	-4
STOR-MALMÖ	-404	-20	-131	4	-30	15	101	-38	539	-4	172		-12
DE STÖRSTA KOMMUNERNA													
BORÄS	-52	3	-153	-4	-4		15	3	32		3	1	2
ESKILSTUNA	-28	-16	-341	-9	-9	2	31	-2	28	-1	2	1	-2
GÄVLE	-12	2	-100		-3	-2	4	1	22			1	
GÖTEBORG	-424	-6	124	-24	2	19	52	-44	667	8	75	8	-6
HELSINGBORG	-118	-12	-18	-4		2	37	-22	156		26	2	-2
JÖNKÖPING	-34	-35	-58	-2	-5	1	-5	-3	131	-5	10	1	
KARLSTAD	-52	-2	-2	23	-12		1	3	24		2	-3	-1
LINKÖPING	-22	-47	1	-1	-5	2	6	2	8	-2	9		-2
MALMÖ	-252	15	-42	-6	-21	7	88	-21	273	-5	118	3	-14
NORRKÖPING	-52	-8	-79	-1	-12	1	145		84	-1	11		
SKELLEFTEÅ	-9	-8	-18		-3				-2		1		
STOCKHOLM	-789	6	597	15	-30	45	479	-26	234	3	117	11	5
SUNDSVALL	-32	1	3	4	-9	-1			1				
SÖDERTÄLJE	-98	-11	-285	1	-6		14	4	47		8	2	4
UPPSALA	-50	-3	29	-1	14	9	87	3	29	4	23		7
VÄSTERÄS	-63	-8	-82	10	20	5	28	-171	8	-2	4	-2	-1
ÖREBRO	-28	-5	-22	-9	6	2	11		26	2	7		-5
ÖRNSKÖLDSVIK	-20	-1	-22								1		

Tabell 6.6 Immigranter och emigranter efter kön, ålder och civilstånd 1971

ALDER VID ÅRETS SLUT	IMMIGRANTER										SUMMA	
	OGIFTA		GIFTA		ANKL OCH ANK		FRÄNSKILDA		HELA ANTALET			
	M	KV	M	KV	M	KV	M	KV	M	KV		
ETTARSKLASSER												
0	192	291								192	291	483
1	548	648								548	648	1196
2	489	495								489	495	984
3	457	444								457	444	901
4	437	387								437	387	824
5	359	349								359	349	708
6	327	324								327	324	651
7	279	279								279	279	558
8	239	240								239	240	479
9	225	209								225	209	434
10	237	216								237	216	453
11	221	190								221	190	411
12	178	196								178	196	374
13	180	194								180	194	374
14	160	198		2						160	200	360
15	204	268	1	12						205	280	485
16	256	413		20						256	433	689
17	315	566	2	56						317	622	939
18	602	672	10	134						612	806	1418
19	736	789	24	237			1	2		761	1028	1789
20	620	752	49	323			1	1		670	1076	1746
21	1184	726	171	400			3	5		1358	1131	2489
22	1091	560	202	397			4	11		1297	968	2265
23	1003	433	287	444			9	16		1299	893	2192
24	709	362	330	394	1	2	18	23		1058	781	1839
25	637	276	356	400		2	15	21		1008	699	1707
26	480	193	350	374	1	1	25	24		856	592	1448
27	389	163	352	366	1	1	22	25		764	555	1319
28	301	126	321	316			17	21		639	463	1102
29	217	79	286	311	2	2	21	23		526	415	941
30	198	75	285	260	1	2	34	17		518	354	872
31	168	44	294	235	2	2	23	14		487	299	786
32	153	50	232	242	1	4	31	20		417	316	733
33	123	39	252	226		1	14	15		389	281	670
34	92	29	236	187		3	26	18		354	237	591
35	76	20	189	164	2	1	20	10		287	195	482
36	59	25	188	169	1	2	24	19		272	215	487
37	60	19	207	148	1		18	16		286	183	469
38	43	28	162	147	1	4	24	21		230	200	430
39	49	21	157	118	1	3	18	18		225	160	385
40	41	11	163	123	1	2	20	17		225	153	378
41	35	13	152	124		4	20	14		207	155	362
42	30	13	142	112	2	7	20	13		194	145	339
43	16	11	137	94	1	3	19	18		173	126	299
44	18	13	89	86		6	14	15		121	120	241
45	19	10	83	70	1	5	9	14		112	99	211
46	23	14	93	80	1	7	11	18		128	119	247
47	11	6	72	58	4	4	18	13		105	81	186
48	14	4	72	65	3	6	8	9		97	84	181
49	19	12	77	65	2	10	16	17		114	104	218

Immigrants and emigrants by sex, age and marital status

EMIGRANTER										IMMIGRATIONSOVERSKOTT				
OGIFTA		GIFTA		ÄNKL OCH ÄNK		FRÄNSKILDA		HELA ANTALET		SUMMA	M	KV	SUMMA	
M	KV	M	KV	M	KV	M	KV	M	KV					
202	217							202	217	419	-10	74	64	
500	454							500	454	954	48	194	242	
421	382							421	382	803	68	113	181	
394	385							394	385	779	63	59	122	
393	409							393	409	802	44	-22	22	
408	360							408	360	768	-49	-11	-60	
384	288							384	288	672	-57	36	-21	
340	307							340	307	647	-61	-28	-89	
296	281							296	281	577	-57	-41	-98	
208	219							208	219	427	17	-10	7	
219	196							219	196	415	18	20	38	
147	143							147	143	290	74	47	121	
150	141							150	141	291	28	55	83	
132	131							132	131	263	48	63	111	
130	111		1					130	112	242	30	88	118	
104	127							104	127	231	101	153	254	
121	187							121	187	308	135	246	381	
191	308				9			191	317	508	126	305	431	
367	451				23		1	367	475	842	245	331	576	
681	556	10	84					691	640	1331	70	388	458	
921	588	50	141					971	729	1700	-301	347	46	
707	554	55	263			2		764	821	1585	594	310	904	
1019	484	123	275		2	4	4	1146	767	1913	151	201	352	
960	457	220	358			5	7	1185	822	2007	114	71	185	
835	369	296	399		1	9	9	1140	778	1918	-82	3	-79	
706	302	334	401			17	10	1059	713	1772	-51	-14	-65	
521	243	336	405		1	24	23	881	672	1553	-25	-80	-105	
452	205	293	394		1	27	16	772	616	1388	-8	-61	-69	
344	148	375	359		3	24	16	743	526	1269	-104	-63	-167	
291	100	298	312	1		15	10	605	422	1027	-79	-7	-86	
284	91	371	312			23	9	678	414	1092	-160	-60	-220	
217	73	299	275			24	15	540	365	905	-53	-66	-119	
203	60	343	268	2	1	23	15	571	344	915	-154	-28	-182	
144	49	302	244	2	2	26	13	474	308	782	-85	-27	-112	
118	25	319	176		5	28	14	465	220	685	-111	17	-94	
99	37	256	172	2	2	30	14	387	225	612	-100	-30	-130	
80	18	222	142	1	4	24	13	327	177	504	-55	38	-17	
66	21	228	152	1	1	21	13	316	187	503	-30	-4	-34	
53	15	190	109		2	23	10	266	136	402	-36	64	28	
53	14	170	108		2	23	13	246	137	383	-21	23	2	
63	16	176	93	1	2	16	5	256	116	372	-31	37	6	
49	12	170	101	3	1	18	8	240	122	362	-33	33		
48	11	122	92		1	19	8	189	112	301	5	33	38	
36	13	142	87	1	3	15	7	194	110	304	-21	16	-5	
28	12	123	76	4	3	16	9	171	100	271	-50	20	-30	
30	11	131	89		1	13	9	174	110	284	-62	-11	-73	
14	7	124	74	1	3	13	5	152	89	241	-24	30	6	
16	5	90	65	1	3	16	8	123	81	204	-18		-18	
21	9	126	64	1	7	10	5	158	85	243	-61	-1	-62	
12	10	107	58		6	14	4	133	78	211	-19	26	7	

EMIGRANTER											IMMIGRATIONSOVERSKOTT		
OGIFTA		GIFTA		ÄNKL OCH ÄNK		FRÄNSKILDA		HELA ANTALET			M	KV	SUMMA
M	KV	M	KV	M	KV	M	KV	M	KV	SUMMA			
17	5	68	62	3	5	9	10	97	82	179	-6	9	3
3	8	78	50		11	10	8	91	77	168	-17	6	-11
9	5	59	40	1	5	8	3	77	53	130	-16	42	26
10	5	59	36		9	11	1	80	51	131	-5	2	-3
3	4	55	45	2	8	5	3	65	60	125	-13	-6	-19
5	7	44	31	1	12	4	6	54	56	110	-14		-14
4	3	42	38	4	8	9	5	59	54	113	-10	27	17
3	3	31	41	3	14	6	6	43	64	107		13	13
3	3	41	37	3	15	8	9	55	64	119	-17	4	-13
9	4	37	27	1	11	5	4	52	46	98	-11	21	10
5	6	34	25	2	11	3	3	44	45	89	-6	12	6
3	5	30	18	5	14	3	4	41	41	82	-5	12	7
	2	32	21	6	16	9	6	47	45	92	-14	-3	-17
	5	25	25	4	14	2	9	31	53	84	-5	-4	-9
2	2	26	23		13	2	4	30	42	72	-4	9	5
2	3	30	17	4	15	2	2	38	37	75	-8	5	-3
1	4	25	12	2	12	5	4	33	32	65	4	13	17
2	1	26	24	2	11	2	2	32	38	70	-18	12	-6
1	1	16	10	3	7		1	20	19	39	-2	7	5
4	5	17	11	4	8	1	2	26	26	52	3	11	14
	1	15	9	7	8	1	1	23	19	42	12	21	33
	1	11	3	2	11	1		14	15	29	3	28	31
	1	8	6	5	5		2	13	14	27	7	13	20
2	1	7	4		9			9	14	23	5	10	15
2	1	9	7		16		2	11	26	37	5	-3	2
2		7	4	1	8			10	12	22	9	7	16
	3	3	2	2	2			5	7	12	11	13	24
	1	5	1	1	6			6	8	14	1	5	6
		4	1		1			4	5	9	3	3	6
	1	1		1	7			2	3	10	3	3	6
1	1	3	1		7			4	9	13	1	-4	-3
		2	3	4	3		1	6	7	13		6	6
		2			2			2	2	4	3	3	3
	1			2	1			2	2	4	3	2	5
	1			2	2			2	3	5		-2	-2
		1	1	1	1			2	3	5	-1		-1
				1	1		1	1	1	2	2	2	4
	2			3	1			3	3	6	-1	2	1
		1		1	3			2	3	5			
											2	2	4
											1	1	2
												2	2
											1	1	1
	1							1	1	2	-1	-1	-1
					1			1	1	2	-1	-1	-1

Tabell 6.6 (forts) Immigranter och emigranter efter kön, ålder och civilstånd 1971

ALDER VID ÅRETS SLUT	IMMIGRANTER										SUMMA	
	OGIFTA		GIFTA		ÄNKL OCH ÄNK		FRANSKILDA		HELA ANTALET			
	M	KV	M	KV	M	KV	M	KV	M	KV		
FEMÅRSKLASSER												
- 4	2123	2265								2123	2265	4388
5- 9	1429	1401								1429	1401	2830
10-14	976	994		2						976	996	1972
15-19	2113	2708	37	459			1	2		2151	3169	5320
20-24	4607	2833	1039	1958	1	2	35	56		5682	4849	10531
25-29	2024	837	1665	1767	4	6	100	114		3793	2724	6517
30-34	734	237	1299	1150	4	12	128	88		2165	1487	3652
35-39	287	113	903	746	6	10	104	84		1300	953	2253
40-44	140	61	683	539	4	22	93	77		920	699	1619
45-49	86	46	397	338	11	32	62	71		556	487	1043
50-54	39	26	270	242	4	67	40	41		353	376	729
55-59	28	35	157	180	7	95	19	39		211	349	560
60-64	27	18	107	122	7	98	18	14		159	252	411
65-69	16	26	87	76	15	88	10	10		128	200	328
70-74	21	11	60	58	17	83	4	5		102	157	259
75-79	11	12	19	14	22	41	2	4		54	71	125
80-84	6	3	6	6	8	16	3			23	25	48
85-89	1	2	3	2	5	11		1		9	16	25
90-		2			1	2				1	4	5
SUMMA	14668	11630	6732	7659	116	585	619	606	22135	20480	42615	

EMIGRANTER										IMMIGRATIONSOVERSKOTT			
OGIFTA		GIFTA		ÄNKL OCH ÄNK		FRÄNSKILDA		HELA ANTALET			M	KV	SUMMA
M	KV	M	KV	M	KV	M	KV	M	KV	SUMMA			
1910	1847							1910	1847	3757	213	418	631
1636	1455							1636	1455	3091	-207	-54	-261
778	722		1					778	723	1501	198	273	471
1464	1629	10	116				1	1474	1746	3220	677	1423	2100
4442	2452	744	1436		3	20	26	5206	3917	9123	476	932	1408
2316	998	1636	1871	1	5	107	75	4060	2949	7009	-267	-225	-492
966	298	1634	1275	4	12	124	66	2728	1651	4379	-563	-164	-727
351	105	1066	683	4	11	121	63	1542	862	2404	-242	91	-151
224	64	733	449	9	10	84	37	1050	560	1610	-130	139	9
93	42	578	350	3	20	66	31	740	443	1183	-184	44	-140
42	27	319	233	6	38	43	25	410	323	733	-57	53	-4
24	20	195	174	12	60	32	30	263	284	547	-52	65	13
10	20	147	112	17	68	19	26	193	226	419	-34	26	-8
10	14	114	74	15	53	10	11	149	152	301	-21	48	27
4	5	50	29	14	49	2	5	70	88	158	32	69	101
2	5	20	8	5	24		3	27	40	67	27	31	58
1	3	7	4	8	15		1	16	23	39	7	2	9
	2	2	1	5	6		1	7	10	17	2	6	8
	1				1				2	2	1	2	3
14273	9709	7255	6816	103	375	628	401	22259	17301	39560	-124	3179	3055

Tabell 6.7 Immigranter och emigranter efter kön, civilstånd och länder 1971

INFLYTTNINGS- RESP. UTFLYTT- NINGSLAND	OGIFTA		GIFTA		ANKLINGAR OCH ANKOR		FRANSKILDA		HELA ANTALET		SUMMA		
	UNDER 18	ÅR	ÖVRIGA										
	M	KV	M	KV	M	KV	M	KV	M	KV			
IMMIGRANTER													
DANMARK	292	264	558	341	411	382	3	20	99	61	1363	1068	2431
FINLAND	1792	2056	4757	3155	1993	2046	44	203	313	242	8899	7702	16601
ISLAND	48	45	47	29	56	54		3	10	2	161	133	294
NORGE	271	261	444	343	391	431	3	20	47	47	1156	1102	2258
FRANKRIKE	60	53	126	56	117	77		5	5	5	308	196	504
GREKLAND	428	440	410	137	579	692	5	65	3	8	1425	1342	2767
ITALIEN	66	74	176	44	150	129		7	10	5	402	259	661
JUGOSLAVIEN	680	793	663	383	711	1281	6	78	9	45	2669	2580	4649
NEDERLÄNDERNA	25	27	54	39	48	39		3	3	1	130	106	236
PÖLEN	116	107	138	184	203	358	4	26	10	46	471	721	1192
RUMÄNIEN	11	7	11	4	12	21	2	2		1	36	35	71
SCHWEIZ	28	24	99	65	53	56		4	3	5	183	154	337
SPANIEN	61	55	100	44	126	108	1	8	7	10	295	225	520
STORBRITANNIEN	117	122	193	114	255	207		1	8	10	573	454	1027
TYSKLAND	151	149	337	190	250	224	9	23	22	25	769	611	1380
UNGERN	20	21	46	22	51	90		5	3	9	120	147	267
ÖSTERRIKE	45	53	161	61	114	88	1	4	18	15	339	221	560
LIBERIA	25	30	7	8	28	26					60	64	124
CANADA	44	49	29	23	61	74	6	7	3	2	143	155	298
USA	216	223	247	201	395	414	29	70	18	47	905	955	1860
ARGENTINA	8	14	7	4	12	11	1	1			28	30	58
BRASILIEN	33	28	7	10	26	32		1		1	66	72	138
JAPAN	20	20	62	30	40	47			1		123	97	220
TURKIET	166	121	79	22	91	158		6	4	2	340	309	649
AUSTRALIEN	70	38	86	28	97	79		1	6	5	259	151	410
SOVJETUNIONEN	8	4	18	3	13	24	1	3		1	40	35	75
ÖVRIGA LÄNDER	502	829	503	183	449	511	1	22	17	11	1472	1556	3028
SUMMA	5303	5907	9365	5723	6732	7659	116	585	619	606	22135	20480	42615
EMIGRANTER													
DANMARK	442	450	661	495	599	566	9	9	113	59	1824	1579	3403
FINLAND	1985	1969	6259	2527	2967	2397	40	179	252	137	11503	7209	18712
ISLAND	63	66	43	23	68	65		2	1	3	175	159	334
NORGE	428	403	579	343	559	539	5	13	63	37	1634	1335	2969
FRANKRIKE	54	75	62	72	106	137			8	10	232	296	528
GREKLAND	131	115	68	54	178	163	5	27	3	5	385	364	749
ITALIEN	113	115	131	71	199	222	4	12	9	4	456	424	880
JUGOSLAVIEN	121	150	160	117	270	256	5	32	11	13	567	568	1135
NEDERLÄNDERNA	59	58	38	37	82	90		3	3	2	182	190	372
PÖLEN	6	5	10	9	26	17		3	1	2	37	36	73
RUMÄNIEN			1		2	1		1			3	2	5
SCHWEIZ	81	89	108	116	163	182	1	9	6	6	359	402	761
SPANIEN	102	113	74	75	297	273	14	16	29	20	516	497	1013
STORBRITANNIEN	120	132	107	171	165	239	2	5	11	10	405	557	962
TYSKLAND	212	202	323	325	347	403	6	12	27	28	915	970	1885

Immigrants and emigrants by sex, marital status and by country

INFLYTTNINGS- RESP. UTFLYTT- NINGSLAND	OGIFTA		GIFTA		ANKLINGAR OCH ANKOR		FRÄNSKILDA		HELA ANTALET		SUMMA		
	UNDER 18	ÅR	ÖVRIGA		M	KV	M	KV	M	KV			
	M	KV	M	KV	M	KV	M	KV	M	KV			
UNGERN	1	5	7	4	8	9		4	3	3	19	25	44
ÖSTERRIKE	48	44	95	54	74	81		3	3	7	220	189	409
LIBERIA	26	28	12	6	40	38			2		80	72	152
CANADA	63	52	74	45	93	95			3	5	235	199	434
USA	227	190	144	285	273	403	7	14	19	30	670	922	1592
ARGENTINA	15	11	13	1	21	18			1	1	50	31	81
BRASILIE	17	20	6	2	27	24			1		51	46	97
JAPAN	12	13	14	4	23	23			1		50	40	90
TURKIET	14	15	33	8	50	35	1	4			98	62	160
AUSTRALIEN	143	103	127	42	156	145		2	12	7	438	299	737
SOVJETUNIONEN	2	1	4	1	6	1		2	1		13	5	18
ÖVRIGA LÄNDER	255	222	380	176	462	394	4	12	41	19	1142	823	1965
SUMMA	4740	4646	9533	5063	7255	6816	103	375	628	401	22259	17301	39560
IMMIGRATIONSOVERSKOTT													
DANMARK	-150	-186	-103	-154	-188	-184	-6	11	-14	2	-461	-511	-972
FINLAND	-193	87	-1502	628	-974	-351	4	24	61	105	-2604	493	-2111
ISLAND	-15	-21	4	6	-12	-11		1	9	-1	-14	-26	-40
NORGE	-157	-142	-135	-168	-108	-108	-2	7	-16	10	-478	-233	-711
FRANKRIKE	6	-22	64	-16	11	-60		-3	-5	1	76	-100	-24
GREKLAND	297	325	342	83	401	529		38		3	1640	978	2018
ITALIEN	-47	-41	45	-27	-49	-93	-4	-5	1	1	-54	-165	-219
JUGOSLAVIEN	559	643	503	266	441	1025	1	46	-2	32	1502	2012	3514
NEDERLANDEKNA	-34	-31	16	2	-34	-51		-3		-1	-52	-84	-136
POLEN	110	102	128	175	183	341	4	23	9	44	434	685	1119
RUMANIEN	11	7	10	4	10	20	2	1		1	33	33	66
SCHWEIZ	-53	-65	-9	-51	-110	-126	-1	-5	-3	-1	-176	-248	-424
SPANIEN	-41	-58	26	-31	-171	-165	-13	-8	-22	-10	-221	-272	-493
STORBRIANNIEN	-3	-10	86	-57	90	-32	-2	-4	-3		168	-103	65
TYSKLAND	-61	-53	14	-135	-97	-179	3	11	-5	-3	-146	-359	-505
UNGERN	19	16	39	18	43	81		1		6	101	122	223
ÖSTERRIKE	-3	9	66	7	46	7	1	1	15	8	119	32	151
LIBERIA	-1	2	-5	2	-12	-12			-2		-20	-8	-28
CANADA	-19	-3	-45	-22	-32	-21	6	4	-2	-2	-92	-44	-136
USA	-11	33	103	-84	122	11	22	56	-1	17	235	33	268
ARGENTINA	-7	3	-6	3	-9	-7	1	1	-1	-1	-22	-1	-23
BRASILIE	16	8	1	8	-1	8		1	-1	1	15	26	41
JAPAN	8	7	48	26	17	24					73	57	130
TURKIET	152	106	46	14	41	123	-1	2	4	2	242	247	489
AUSTRALIEN	-73	-65	-41	-14	-59	-66		-1	-6	-2	-179	-148	-327
SOVJETUNIONEN	6	3	14	2	7	23	1	1	-1	1	27	30	57
ÖVRIGA LÄNDER	247	607	123	7	-13	117	-3	10	-24	-8	330	733	1063
SUMMA	563	1261	-168	660	-523	843	13	210	-9	205	-124	3179	3055

Tabell 6.8 Immigranter och emigranter efter kön, civilstånd och medborgarskap 1971

MEDBORGARSKAPSLAND	OGIFTA				GIFTA		ANKLINGAR OCH ANKOR		FRANSKILKA		HELA ANTALET		SUMMA
	UNDER 18 ÅR		ÖVRIGA		M	KV	M	KV	M	KV	M	KV	
	M	KV	M	KV									
IMMIGRANTER													
SVERIGE	559	505	424	467	737	978	14	56	65	94	1799	2100	3899
DANMARK	256	223	423	203	311	276		12	72	50	1062	764	1826
FINLAND	1778	2038	4759	3176	1985	2047	41	203	316	241	8879	7705	16584
ISLAND	47	45	46	31	54	53		3	9	2	156	134	290
NORGE	258	241	394	307	359	384	2	15	45	42	1058	989	2047
FRANKRIKE	23	24	71	40	63	33			3	4	160	101	261
GREKLAND	433	443	426	134	593	693	5	64	4	7	1461	1341	2802
ITALIEN	40	40	69	19	80	56		4	1		190	119	309
JUGOSLAVIEN	706	803	697	395	770	1327	6	78	8	46	2187	2649	4836
NEDERLÄNDERNA	22	30	38	31	48	27			1	3	109	91	200
POLEN	96	96	131	161	142	297	2	15	8	41	379	610	989
RUMANIEN	10	6	17	5	17	23	2	2		1	46	37	83
SCHWEIZ	11	12	59	23	17	22			1	1	88	58	146
SPANIEN	32	20	74	24	73	52		6		1	180	102	282
STORBRIANNIEN	97	98	155	96	203	145			3	7	458	346	804
TYSKLAND	89	107	240	146	153	126	7	17	18	10	507	406	913
UNGERN	39	45	153	45	146	152		6	23	19	361	267	628
ÖSTERRIKE	14	21	77	27	27	20		4	6	4	124	76	200
LIBERIA	1	4	1			2					2	6	8
CANADA	20	14	12	9	21	27	6	4	3	1	62	55	117
USA	141	175	239	114	292	215	25	55	10	12	707	571	1278
ARGENTINA	5	7	6	3	4	5		1			15	16	31
BRASILIEN	20	18	6	8	12	14				1	38	41	79
JAPAN	11	16	72	30	30	39			1		114	85	199
TURKIET	166	122	90	20	100	155		7	3	3	359	307	666
AUSTRALIEN	12	7	15	14	19	21			2	3	48	45	93
SOVJETUNIONEN	6	5	3	2	11	25		4		1	20	37	57
ÖVRIGA LÄNDER	411	742	668	193	465	445	6	29	16	13	1566	1422	2988
SUMMA	5303	5907	9365	5723	6732	7659	116	585	619	606	22135	20480	42615
EMIGRANTER													
SVERIGE	966	893	874	1279	1574	2188	26	71	173	152	3613	4583	8196
DANMARK	328	359	454	193	455	368	5	2	68	30	1310	952	2262
FINLAND	1990	1960	6306	2606	2945	2423	40	174	261	136	11542	7299	18841
ISLAND	63	66	47	21	71	64		1	3	3	184	155	339
NORGE	369	351	439	220	459	407	5	6	40	24	1312	1008	2320
FRANKRIKE	21	22	20	17	24	22		1	4	1	69	63	132
GREKLAND	129	121	83	57	190	159	4	28	3	3	409	368	777
ITALIEN	88	92	168	31	181	141	5	11	3		445	275	720
JUGOSLAVIEN	140	165	209	134	324	291	5	32	13	19	691	641	1332
NEDERLÄNDERNA	32	25	28	17	37	27		1	1	3	98	73	171
POLEN	11	10	19	17	36	29		3	2	2	68	61	129
RUMANIEN	1		3		8	5		1			12	6	18
SCHWEIZ	24	30	65	38	35	18			1	3	125	89	214
SPANIEN	24	41	37	16	69	60	2	4	8		140	121	261
STORBRIANNIEN	80	87	66	72	121	82			6	3	273	244	517

Immigrants and emigrants by sex, marital status and citizenship

MEDBORGARSKAPSLAND	OGIFTA		GIFTA		ANKLINGAR OCH ANKOR		FRANSKILDA		HELA ANTALET		SUMMA		
	UNDER 18 AR		OVRIGA		M	KV	M	KV	M	KV			
	M	KV	M	KV									
TYSKLAND	131	123	252	181	205	160	3	9	12	6	603	479	1082
UNGERN	3	9	24	8	23	18		5	5	2	55	42	97
OSTERRIKE	37	32	102	33	58	35		1	2	2	199	103	302
LIBERIA	2	5	2	2	2						6	7	13
CANADA	11	10	9	6	16	12			2	1	37	30	67
USA	141	121	80	33	146	109	5	8	11	6	383	277	660
ARGENTINA	4	4	10	1	10	6					24	11	35
BRASIL IEN	3	6	3	1	10	7					16	14	30
JAPAN	5	1	16	5	9	10					30	16	46
TURKIET	18	19	46	9	60	38	2	5	2		128	71	199
AUSTRALIEN	21	11	11	7	22	25		1			54	44	98
SOVJETUNIONEN	2	5	2		4	5		1			8	11	19
OVRIGA LANDER	96	78	158	59	161	107	1	8	9	6	425	258	683
SUMMA	4740	4646	9533	5063	7255	6816	103	375	628	401	22259	17301	39560
IMMIGRATIONSOVERSKOTT													
SVERIGE	-407	-388	-450	-812	-837	-1210	-12	-15	-108	-58	-1814	-2483	-4297
DANMARK	-72	-136	-31	10	-144	-92	-5	10	4	20	-248	-188	-436
FINLAND	-212	78	-1547	570	-960	-376	1	29	55	105	-2663	406	-2257
ISLAND	-16	-21	-1	10	-17	-11		2	6	-1	-28	-21	-49
NORGE	-111	-110	-45	87	-100	-23	-3	9	5	18	-254	-19	-273
FRANKRIKE	2	2	51	23	39	11		-1	-1	3	91	38	129
GREKLAND	304	322	343	77	403	534	1	36	1	4	1052	973	2025
ITALIEN	-48	-52	-99	-12	-101	-85	-5	-7	-2		-255	-156	-411
JUGOSLAVIEN	566	638	488	261	446	1036	1	46	-5	27	1496	2008	3504
NEDERLANDERNA	-10	5	10	14	11			-1			11	18	29
POLEN	85	86	112	144	106	268	2	12	6	39	311	549	860
RUMANIEN	9	6	14	5	9	18	2	1		1	34	31	65
SCHWEIZ	-13	-18	-6	-15	-18	4				-2	-37	-31	-68
SPANIEN	8	-21	37	8	4	-8	-2	2	-7		40	-19	21
STORBRITANNIEN	17	11	89	24	82	63			-3	4	185	102	287
TYSKLAND	-42	-16	-12	-35	-52	-34	4	8	6	4	-96	-73	-169
UNGERN	36	36	129	37	123	134		1	18	17	306	225	531
OSTERRIKE	-23	-11	-25	-6	-31	-15		3	4	2	-75	-27	-102
LIBERIA	-1	-1	-1	-2	-2	2					-4	-1	-5
CANADA	9	4	3	3	5	15	6	2	2	1	25	25	50
USA		54	159	81	146	106	20	47	-1	6	324	294	618
ARGENTINA	1	3	-4	2	-6	-1		1			-9	5	-4
BRASIL IEN	17	12	3	7	2	7				1	22	27	49
JAPAN	6	15	56	25	21	29			1		84	69	153
TURKIET	148	103	44	11	40	117	-2	2	1	3	231	236	467
AUSTRALIEN	-9	-4	4	7	-3	-4		-1	2	3	-6	1	-5
SOVJETUNIONEN	4		1	2	7	20		3		1	12	26	38
OVRIGA LANDER	315	664	510	134	304	338	5	21	7	7	1141	1164	2305
SUMMA	563	1261	-168	660	-523	843	13	210	-9	205	-124	3179	3055

Tabell 6.9 Immigranter och emigranter efter kön, ålder och utvandrings- resp invandringsland 1971

INFLYTTNINGS- RESP. UTFLYTT- NINGSLAND	MÄN					KVINNOR					SAMTLIGA	
	-6	7-17	18-66	67-	SUMMA	-6	7-17	18-66	67-	SUMMA	-4	5-9
IMMIGRANTER												
DANMARK	156	136	1058	13	1363	132	132	792	12	1068	193	190
FINLAND	903	889	7078	29	8899	857	1203	5549	93	7702	1351	833
ISLAND	26	22	113		161	20	25	87	1	133	35	27
NORGE	174	97	877	8	1156	161	102	818	21	1102	262	135
FRANKRIKE	30	30	247	1	308	24	29	140	3	196	41	39
GREKLAND	185	243	989	8	1425	160	279	855	28	1342	269	233
ITALIEN	40	29	320	7	402	46	30	176	7	259	60	53
JUGOSLAVIEN	355	325	1382	7	2009	310	525	1720	25	2580	471	383
NEDERLÄNDERNA	13	12	105		130	17	10	79		106	24	15
POLEN	39	77	348	7	471	29	78	597	17	721	45	64
RUMANIEN	8	3	24	1	36	3	4	26	2	35	10	3
SCHWEIZ	16	12	152	3	183	14	10	127	3	154	20	18
SPANIEN	28	33	227	7	295	19	36	163	7	225	28	43
STORBRIANNIEN	82	35	455	1	573	65	53	330	2	454	112	84
TYSKLAND	96	55	609	9	709	90	59	443	19	611	139	94
UNGERN	11	9	99	1	120	9	12	121	5	147	17	11
ÖSTERRIKE	23	22	294		339	32	21	167	1	221	40	28
LIBERIA	13	12	35		60	15	15	34		64	15	22
CANADA	21	23	90	9	143	24	25	102	4	155	31	33
USA	103	113	564	125	905	104	119	621	111	955	145	140
ARGENTINA	3	5	19	1	28	5	9	16		30	7	7
BRASIL IEN	23	10	35		66	21	7	42	2	72	39	15
JAPAN	14	6	103		123	13	7	77		97	24	10
TURKIET	49	117	172	2	340	45	87	175	2	309	54	81
AUSTRALIEN	35	35	186	1	259	17	21	112	1	151	38	33
SUVJETUNIONEN	6	2	31	1	40	2	2	27	4	35	4	5
ÖVRIGA LÄNDER	357	145	961	9	1472	680	159	701	16	1556	914	231
SUMMA	2809	2497	16579	250	22135	2938	3059	14097	386	20480	4388	2830
EMIGRANTER												
DANMARK	222	220	1366	16	1824	242	209	1121	7	1579	321	315
FINLAND	1213	772	9486	32	11503	1070	903	5164	72	7209	1724	1148
ISLAND	28	35	112		175	33	33	91	2	159	47	39
NORGE	259	169	1194	12	1634	231	173	614	17	1335	348	285
FRANKRIKE	34	20	173	5	232	38	37	214	7	296	60	34
GREKLAND	72	59	249	5	385	67	49	237	11	364	96	97
ITALIEN	61	52	329	14	456	65	46	296	13	424	81	93
JUGOSLAVIEN	69	52	442	4	567	43	107	399	19	568	84	86
NEDERLÄNDERNA	43	16	122	1	182	34	24	128	4	190	56	42
POLEN	4	2	31		37		5	30	1	36	4	2
RUMANIEN			3		3			1	1	2		
SCHWEIZ	44	37	269	9	359	44	45	304	9	402	63	52
SPANIEN	50	52	359	55	516	60	53	362	22	497	73	85
STORBRIANNIEN	72	48	282	3	405	85	47	422	3	557	115	80
TYSKLAND	112	100	694	9	915	120	83	753	14	970	158	149

Immigrants and emigrants by sex, age and by country of out-migration and in-migration

10-14	15-19	20-24	25-29	30-34	35-39	40-44	45-49	50-54	55-59	60-64	65-69	70-74	75-	SUMMA
105	188	543	486	242	153	118	80	53	33	16	14	10	7	2431
569	3152	5515	2076	982	567	470	370	264	198	110	50	58	36	16601
19	20	78	46	24	22	8	6	3	4	1	1			294
61	245	597	432	210	107	53	50	37	25	15	6	14	9	2258
23	20	138	114	48	37	15	10	9	4	2	1		3	504
252	267	389	388	289	246	189	70	43	49	38	25	15	5	2767
14	42	128	156	77	50	26	19	6	2	8	9	8	1	661
314	661	1062	531	402	270	210	107	68	62	59	27	14	8	4649
10	8	60	64	24	17	7	2	1	2	2	2			236
68	94	237	182	121	88	70	78	49	40	20	20	9	7	1192
4	1	12	13	4	11	2	3	2	1	2		2	1	71
10	15	93	80	33	15	20	9	10	2	3	4	2	3	337
28	34	72	112	50	47	20	17	22	14	15	9	4	5	520
28	44	245	241	118	75	36	25	8	7	1		1	2	1027
46	72	308	283	184	64	72	34	23	16	9	12	10	14	1380
6	13	41	82	41	19	10	7	3	5	6	1	2	3	267
14	37	118	166	79	34	20	10	7	2	3	2			560
8	10	4	11	17	22	10	2	2	1					124
19	14	29	62	35	24	12	7	10	3	3	6	7	3	298
107	90	224	250	204	125	79	49	40	48	70	116	87	86	1860
5	4	1	7	7	4	3	7	1	2	1	2			58
6	4	10	17	21	10	8	2	3	1	1	1	1		138
4	5	60	55	33	16	7	3	1	1	1				220
93	113	88	72	50	46	25	8	7	3	4	2	3		649
30	16	48	99	64	34	24	11	7		3	2	1		410
2	1	8	21	13	2	4	3	4	2	1	1	1	3	75
127	150	423	471	280	148	99	54	46	33	20	15	10	7	3028
1972	5320	10531	6517	3652	2253	1619	1043	729	560	411	328	259	203	42615
170	240	653	627	348	247	151	114	74	50	23	14	7	9	3403
520	2206	6125	3025	1576	703	538	408	261	204	133	73	46	22	18712
30	25	58	48	27	31	16	8	2		1		1	1	334
110	230	576	569	314	185	123	91	45	36	24	10	17	6	2969
23	22	55	109	84	34	20	31	27	6	9	7	2	5	528
35	29	45	92	106	103	43	25	15	22	16	13	6	6	749
36	30	75	141	149	84	51	46	27	13	20	19	7	8	880
53	85	167	148	156	97	80	61	26	29	33	15	7	8	1135
16	9	38	78	56	28	22	10	9	3		1	2	2	372
4	3	5	11	11	9	12	6	2	1	1	1	1		73
			1	1			1		1			1		5
38	25	110	167	96	51	40	31	27	17	18	16	7	3	761
46	17	54	142	111	89	56	50	57	55	67	74	23	14	1013
39	40	196	209	117	62	40	29	11	11	4	5	2	2	962
75	79	311	443	278	145	103	47	32	21	17	13	7	7	1885

Tabell 6.9 (forts) Immigranter och emigranter efter kön, ålder och utvandrings- resp invandringsland 1971

INFLYTTNINGS- RESP. UTFLYTT- NINGSLAND	MAN					KVINNOR					SAMTLIGA	
	-6	7-17	18-66	67-	SUMMA	-6	7-17	18-66	67-	SUMMA	-4	5-9
UNGERN	1		18		19	3	2	17	3	25	3	2
ÖSTERRIKE	30	18	170	2	220	24	20	140	5	189	35	41
LIBERIA	13	13	54		80	14	14	44		72	17	23
CANADA	19	44	170	2	235	19	33	146	1	199	24	41
USA	120	107	420	23	670	89	102	709	22	922	133	163
ARGENTINA	4	11	33	2	50	9	2	19	1	31	10	8
BRASIL IEN	12	5	34		51	17	3	26		46	22	12
JAPAN	10	2	38		50	6	7	27		40	12	10
TURKIET	6	8	84		98	6	9	45	2	62	11	7
AUSTRALIEN	61	82	295		438	52	51	196		299	73	92
SOVJETUNIONEN	1	1	11		13	1		3	1	5	2	
ÖVRIGA LÄNDER	142	113	883	4	1142	119	104	591	9	823	185	185
SUMMA	2702	2038	17321	198	22259	2495	2161	12399	246	17301	3757	3091
IMMIGRATIONSOVERSKOTT												
DANMARK	-66	-84	-308	-3	-461	-110	-77	-329	5	-511	-128	-125
FINLAND	-310	117	-2406	-3	-2604	-213	300	385	21	493	-373	-315
ISLAND	-2	-13	1		-14	-13	-8	-4	-1	-26	-12	-12
NORGE	-85	-72	-317	-4	-478	-70	-71	-96	4	-233	-86	-150
FRANKRIKE	-4	10	74	-4	76	-14	-8	-74	-4	-100	-19	5
GREKLAND	113	184	740	3	1040	113	230	618	17	978	173	136
ITALIEN	-21	-23	-3	-7	-54	-23	-16	-120	-6	-165	-21	-40
JUGOSLAVIEN	286	273	940	3	1502	267	418	1321	6	2012	387	297
NEDERLÄNDERNA	-30	-4	-17	-1	-52	-17	-14	-49	-4	-84	-32	-27
POLEN	35	75	317	7	434	29	73	567	16	685	41	62
RUMANIEN	8	3	21	1	33	3	4	25	1	33	10	3
SCHWEIZ	-28	-25	-117	-6	-176	-30	-35	-177	-6	-248	-43	-34
SPANIEN	-22	-19	-132	-48	-221	-41	-17	-199	-15	-272	-45	-42
STORBRIANNIEN	10	-13	173	-2	168	-16	6	-92	-1	-103	-3	4
TYSKLAND	-16	-45	-85		-146	-30	-24	-310	5	-359	-19	-55
UNGERN	10	9	81	1	101	6	10	104	2	122	14	9
ÖSTERRIKE	-7	4	124	-2	119	8	1	27	-4	32	5	-13
LIBERIA		-1	-19		-20	1	1	-10		-8	-2	-1
CANADA	2	-21	-80	7	-92	5	-8	-44	3	-44	7	-8
USA	-17	6	144	102	235	15	17	-88	89	33	12	-23
ARGENTINA	-1	-6	-14	-1	-22	-4	7	-3	-1	-1	-3	-1
BRASIL IEN	11	5	-1		15	4	4	16	2	26	17	3
JAPAN	4	4	65		73	7		50		57	12	
TURKIET	43	109	88	2	242	39	78	130		247	43	74
AUSTRALIEN	-26	-47	-107	1	-179	-35	-30	-84	1	-148	-35	-59
SOVJETUNIONEN	5	1	20	1	27	1	2	24	3	30	2	5
ÖVRIGA LÄNDER	215	32	78	5	330	561	55	110	7	733	729	46
SUMMA	107	459	-742	52	-124	443	898	1698	140	3179	631	-261

10-14	15-19	20-24	25-29	30-34	35-39	40-44	45-49	50-54	55-59	60-64	65-69	70-74	75-	SUMMA
1		5	9	10	2	2	2	1	1	2	2	2		44
14	8	69	101	65	29	17	10	6	1	6	4		3	409
12	2	4	21	37	21	8	6	1						152
39	18	64	96	71	29	17	15	7	7	2	3		1	434
85	50	166	357	244	137	82	57	28	22	16	16	16	20	1592
7	2	5	10	12	13	4	5		1	1	1		2	81
1	2	3	13	22	12	1	4	3	2					97
3		4	14	21	11	9	3	2		1				90
9	12	20	19	22	21	17	11	2	4	3		1	1	160
58	34	76	152	105	69	34	30	8	1	4	1			737
	1	1	4	2	2		1	2	1	1			1	18
77	51	198	403	338	190	124	81	58	38	17	13	3	4	1965
1501	3220	9123	7609	4379	2404	1610	1183	733	547	419	301	158	125	39560
-65	-52	-150	-141	-106	-94	-33	-34	-21	-17	-7		3	-2	-972
49	946	-610	-949	-594	-136	-68	-38	3	-6	-23	-23	12	14	-2111
-11	-5	20	-2	-3	-9	-8	-2	1	4		1	-1	-1	-40
-49	15	21	-137	-104	-78	-70	-41	-8	-11	-9	-4	-3	3	-711
	-2	83	5	-36	3	-5	-21	-18	-2	-7	-6	-2	-2	-24
217	238	344	296	183	143	146	45	28	27	22	12	9	-1	2018
-22	12	53	15	-72	-34	-23	-27	-21	-11	-12	-10	1	-7	-219
261	576	895	383	246	173	130	46	42	33	26	12	7		3514
-6	-1	22	-14	-32	-11	-15	-8	-8	-1		1	-2	-2	-136
64	91	232	171	110	79	58	72	47	39	19	19	8	7	1119
4	1	12	12	3	11	2	2	2		2		1	1	66
-28	-10	-17	-87	-63	-36	-20	-22	-17	-15	-15	-12	-5		-424
-18	17	18	-30	-61	-42	-36	-33	-35	-41	-52	-65	-19	-9	-493
-11	4	49	32	1	13	-4	-4	-3	-4	-3	-5	-1		65
-29	-7	-3	-160	-94	-81	-31	-13	-9	-5	-8	-1	3	7	-505
5	13	36	73	31	17	8	5	2	4	4	-1		3	223
	29	49	65	14	5	3		1	1	-3	-2		-3	151
-4	8		-10	-20	1	2	-4	1	1					-28
-20	-4	-35	-34	-36	-5	-5	-8	3	-4	1	3	7	2	-136
22	40	58	-107	-40	-12	-3	-8	12	26	54	100	71	66	268
-2	2	-4	-3	-5	-9	-1	2	1	1		1		-2	-23
5	2	7	4	-1	-2	7	-2		-1		1	1		41
1	5	56	41	12	5	-2		-1	1					130
84	101	68	53	28	25	8	-3	5	-1	1	2	2	-1	489
-28	-18	-28	-53	-41	-35	-10	-19	-1	-1	-1	1	1		-327
2		7	17	11		4	2	2	1		1	1	2	57
50	99	225	68	-58	-42	-25	-27	-12	-5	3	2	7	3	1063
471	2100	1408	-492	-727	-151	9	-140	-4	13	-8	27	101	78	3055

**Tabell 6.10 Immigranter och emigranter efter kön, ålder och medborgarskap
1971**

MEDBORGARSKAPSLAND	MAN					KVINNOR					SAMTLIGA	
	-6	7-17	18-66	67-	SUMMA	-6	7-17	18-66	67-	SUMMA	-4	5-9
IMMIGRANTER												
SVERIGE	271	288	1192	48	1799	236	269	1528	67	2100	341	367
DANMARK	127	129	797	9	1062	112	111	533	8	764	157	174
FINLAND	893	885	7073	28	8879	844	1198	5572	91	7705	1333	823
ISLAND	25	22	109		156	20	25	88	1	134	34	27
NORGE	168	90	795	5	1058	146	97	730	16	989	247	124
FRANKRIKE	16	7	137		160	11	13	76	1	101	19	17
GREKLAND	184	249	1020	8	1461	185	277	852	27	1341	274	234
ITALIEN	26	15	143	6	190	23	17	73	6	119	31	34
JUGOSLAVIEN	370	336	1473	8	2187	317	528	1779	25	2649	486	396
NEDERLÄNDERNA	12	10	87		109	19	11	61		91	22	16
POLEN	32	64	281	2	379	30	66	505	9	610	42	60
RUMANIEN	8	2	35	1	46	2	4	29	2	37	9	2
SCHWEIZ	6	5	77		88	8	4	46		58	7	11
SPANIEN	19	13	147	1	180	8	12	79	3	102	19	13
STORBRIANNIEN	67	30	361		458	48	50	247	1	346	89	71
TYSKLAND	64	25	410	8	507	76	31	288	11	406	107	63
UNGERN	21	18	321	1	361	27	18	217	5	267	38	22
ÖSTERRIKE	11	3	110		124	12	9	54	1	76	22	6
LIBERIA	1		1		2	3	1	2		6	4	
CANADA	13	7	33	9	62	9	5	40	1	55	19	9
USA	72	69	464	102	707	82	93	313	83	571	106	100
ARGENTINA	1	4	16		15	5	2	9		16	6	4
BRASILIEN	18	2	18		38	16	2	23		41	31	7
JAPAN	9	2	103		114	11	5	65		85	19	4
TURKIET	47	119	191	2	359	47	86	172	2	307	55	81
AUSTRALIEN	11	1	36		48	4	3	38		45	10	6
SOVJETUNIONEN	5	1	14		20	2	3	27	5	37	4	4
ÖVRIGA LÄNDER	312	101	1141	12	1566	635	119	647	21	1422	857	155
SUMMA	2809	2497	16579	250	22135	2938	3059	14097	386	20480	4388	2830
EMIGRANTER												
SVERIGE	500	466	2539	108	3613	436	459	3607	81	4583	656	668
DANMARK	156	172	973	9	1310	206	154	590	2	952	250	242
FINLAND	1201	789	9526	26	11542	1055	909	5270	65	7299	1696	1153
ISLAND	28	35	121		184	33	33	88	1	155	45	41
NORGE	223	146	936	7	1312	203	149	644	12	1008	306	247
FRANKRIKE	14	7	47	1	69	17	5	39	2	63	25	10
GREKLAND	66	63	273	7	409	69	53	236	10	368	96	97
ITALIEN	47	41	346	11	445	53	39	171	12	275	61	73
JUGOSLAVIEN	77	63	547	4	691	49	116	457	19	641	90	99
NEDERLÄNDERNA	17	15	60		98	17	8	45	3	73	25	21
POLEN	6	5	57		68	1	9	50	1	61	7	4
RUMANIEN		1	10	1	12			5	1	6		1
SCHWEIZ	14	10	101		125	20	10	58	1	89	23	17
SPANIEN	15	9	116		140	30	11	78	2	121	32	24
STORBRIANNIEN	53	27	191	2	273	58	29	155	2	244	76	63

Immigrants and emigrants by sex, age and citizenship

10-14	15-19	20-24	25-29	30-34	35-39	40-44	45-49	50-54	55-59	60-64	65-69	70-74	75-	SUMMA
237	234	415	681	466	332	227	165	133	84	70	71	39	37	3899
87	145	387	333	186	122	91	49	40	23	13	9	7	3	1826
566	3153	5527	2090	988	561	475	364	257	198	107	51	55	36	16584
19	21	79	46	24	20	6	6	2	4	1	1			290
61	225	548	381	183	99	48	44	34	21	5	6	11	6	2047
7	10	95	64	26	10	6	4		1	1			1	261
253	269	394	396	295	247	193	74	44	47	38	24	15	5	2802
8	14	51	62	45	28	7	10	3	1	1	6	7	1	309
318	677	1105	571	428	285	217	112	69	63	59	27	15	8	4836
11	7	47	45	22	17	9		3	1					200
58	71	209	180	125	90	57	47	14	18	4	9	3	2	989
4	1	12	15	12	14	2	5	1	1	2		2	1	83
4	3	58	33	12	10	6		2						146
10	19	60	82	26	26	8	7	4	2	2		2	2	282
23	36	195	198	84	56	25	15	7	4				1	804
18	46	212	182	139	40	38	16	11	12	5	6	5	13	913
11	30	124	213	88	44	25	9	6	4	8	1	2	3	628
3	16	61	50	27	6	5		1	1	1	1			200
1		3												8
2	7	18	13	12	8	4	3	5	1	3	5	5	3	117
78	65	210	176	96	64	46	31	12	25	47	78	75	69	1278
2	1	2	4	3	3	3	2			1				31
	1	13	14	9	2			1	1					79
3	4	67	53	29	13	5	2							199
93	114	92	77	54	47	25	8	7	4	4	2	3		666
3	1	17	30	14	5	5		1			1			93
2	1	4	11	8	4	4	3	3	2	1	3	1	2	57
90	149	526	517	251	100	82	67	69	42	34	27	12	10	2988
1972	5320	10531	6517	3652	2253	1619	1043	729	560	411	328	259	203	42615
360	387	1225	1746	981	584	391	357	264	163	162	142	58	52	8196
135	139	396	398	259	159	99	79	43	32	15	8	4	4	2262
539	2213	6179	3090	1600	715	541	400	256	203	129	68	40	19	18841
29	26	55	52	27	32	29	8	2		1			1	339
98	169	434	406	265	147	94	68	31	24	11	5	12	3	2320
6	3	13	31	19	10	4	3	5			2		1	132
39	28	51	95	116	105	46	24	16	22	16	14	7	5	777
31	22	34	117	140	84	40	39	23	13	14	16	6	7	720
64	94	190	178	199	132	93	66	30	33	34	15	7	8	1332
9	6	16	28	25	17	11	5	3	2		1	1	1	171
7	6	9	17	30	18	17	7	3	1	1	1	1	1	129
	1	1	2	3	2	2	2		2				1	18
10	4	45	56	27	15	12	2		1	1			1	214
7	4	12	40	50	46	24	12	3	4		2	1		261
21	19	69	82	84	48	28	13	4	5	1	2	1	1	517

Tabell 6.10 (forts) Immigranter och emigranter efter kön, ålder och medborgarskap 1971

MEDBORGARSKAPSLAND	MAN					KVINNOR					SAMTLIGA	
	-6	7-17	18-66	67-	SUMMA	-6	7-17	18-66	67-	SUMMA	-4	5-9
TYSKLAND	72	59	468	4	603	79	44	350	6	479	98	99
UNGERN	3		52		55	6	3	29	4	42	8	1
ÖSTERRIKE	27	10	162		199	18	14	71		103	29	33
LIBERIA	1	1	4		6	5		2		7	3	4
CANADA	4	7	24	2	37	5	5	20		30	7	6
USA	82	59	227	15	383	55	66	143	13	277	82	108
ARGENTINA		4	20		24	2	2	7		11	2	3
BRASILLEN	3		13		16	5	1	8		14	6	3
JAPAN	3	2	25		30		1	15		16	3	1
TURKIJET	8	10	110		128	9	10	49	3	71	15	10
AUSTRALIEN	13	8	33		54	8	3	33		44	12	13
SOVJETUNIONEN	1	1	6		8	1	4	5	1	11	2	2
ÖVRIGA LÄNDER	68	28	328	1	425	55	24	174	5	258	102	48
SUMMA	2702	2038	17321	198	22259	2455	2161	12399	246	17301	3757	3091
IMMIGRATIONSOVERSKOTT												
SVERIGE	-229	-178	-1347	-60	-1814	-200	-190	-2079	-14	-2483	-315	-301
DANMARK	-29	-43	-176		-248	-94	-43	-57	6	-188	-93	-68
FINLAND	-308	96	-2453	2	-2663	-211	289	302	26	406	-363	-330
ISLAND	-3	-13	-12		-28	-13	-8			-21	-11	-14
NORGE	-55	-56	-141	-2	-254	-57	-52	86	4	-19	-59	-123
FRANKRIKE	2		90	-1	91	-6	8	37	-1	38	-6	7
GREKLAND	118	186	747	1	1052	116	224	616	17	973	178	137
ITALIEN	-21	-26	-203	-5	-255	-30	-22	-98	-6	-156	-30	-39
JUGOSLAVIEN	293	273	926	4	1496	266	412	1322	6	2008	396	297
NEDERLÄNDERNA	-5	-5	21		11	2	3	16	-3	18	-3	-5
POLEN	26	59	224	2	311	29	57	455	8	549	35	56
RUMANIEN	8	1	25		34	2	4	24	1	31	9	1
SCHWEIZ	-8	-5	-24		-37	-12	-6	-12	-1	-31	-16	-6
SPANIEN	4	4	31	1	40	-22	1	1	1	-19	-13	-11
STORBRIANNIEN	14	3	170	-2	185	-10	21	92	-1	102	13	8
TYSKLAND	-8	-34	-58	4	-96	-3	-13	-62	5	-73	9	-36
UNGERN	18	18	269	1	306	21	15	188	1	225	30	21
ÖSTERRIKE	-16	-7	-52		-75	-6	-5	-17	1	-27	-7	-27
LIBERIA		-1	-3		-4	-2	1			-1	1	-4
CANADA	9		9	7	25	4		20	1	25	12	3
USA	-10	10	237	87	324	27	27	170	70	294	24	-8
ARGENTINA	1		-10		-9	3		2		5	4	1
BRASILLEN	15	2	5		22	11	1	15		27	25	4
JAPAN	6		78		84	11	4	54		69	16	3
TURKIJET	39	109	81	2	231	38	76	123	-1	236	40	71
AUSTRALIEN	-2	-7	3		-6	-4		5		1	-2	-7
SOVJETUNIONEN	4		8		12	1	-1	22	4	26	2	2
ÖVRIGA LÄNDER	244	73	813	11	1141	580	95	473	16	1164	755	107
SUMMA	107	459	-742	52	-124	443	898	1698	140	3179	631	-261

10-14	15-19	20-24	25-29	30-34	35-39	40-44	45-49	50-54	55-59	60-64	65-69	70-74	75-	SUMMA
39	39	159	273	192	72	55	17	13	7	8	3	4	4	1082
3		10	26	19	9	6	5	1	2	2	2	2	1	97
6	3	47	88	60	18	11	4	1		2				302
		1	1	2	2									13
5	3	2	13	8	11	1	4	1	2	2	2			67
52	26	64	70	69	53	41	30	12	14	6	11	11	11	660
3		3	6	8	6	2	1		1					35
			6	10	3			1		1				30
2		8	10	11	6	3	1		1					46
10	13	25	22	31	30	19	11	2	5	3		1	2	199
6	2	3	21	18	9	6	3	1	1	1	2			98
2	1			2	2	3		2		2			1	19
18	12	72	135	124	69	41	22	16	9	7	5	1	2	683
1501	3220	9123	7009	4375	2404	1610	1183	733	547	419	301	158	125	39560
-123	-153	-810	-1065	-515	-252	-164	-192	-131	-79	-92	-71	-19	-15	-4297
-48	6	-9	-65	-73	-37	-8	-30	-3	-9	-2	1	3	-1	-436
27	940	-652	-1000	-612	-154	-66	-36	1	-5	-22	-17	15	17	-2257
-10	-5	24	-6	-3	-12	-14	-2		4		1		-1	-49
-37	56	114	-25	-82	-48	-46	-24	3	-3	-2	1	-1	3	-273
1	7	82	33	7		2	1	-5	1	1	-2			129
214	241	343	301	179	142	147	50	28	25	22	10	8		2025
-23	-8	17	-55	-95	-56	-33	-29	-20	-12	-13	-10	1	-6	-411
254	583	915	393	229	153	124	46	39	30	25	12	8		3504
2	1	31	17	-3		-2	-5		-1		-1	-1	-1	29
51	65	200	163	95	72	40	40	11	17	3	8	2	2	860
4		11	13	9	12		3	1	-1	2		1		65
-6	-1	13	-23	-15	-5	-6	-2	2	-1	-1			-1	-68
3	15	48	42	-24	-20	-16	-5	1	-2	2	-2	1	2	21
2	17	126	116		8	-3	2	3	-1	-1	-2	-1		287
-21	7	53	-91	-53	-32	-17	-1	-2	5	-3	3	1	9	-169
8	30	114	187	69	35	19	4	5	2	6	-1		2	531
-3	13	14	-38	-33	-12	-6	-4		1	-1	1			-102
1		2	-1	-2	-2									-5
-3	4	16		4	-3	3	-1	4	-1	1	3	5	3	50
26	39	146	106	27	11	5	1		11	41	67	64	58	618
-1	1	-1	-2	-5	-3	1	1		-1	1				-4
	1	13	8	-1	-1				1	-1				49
1	4	59	43	18	7	2	1		-1					153
83	101	67	55	23	17	6	-3	5	-1	1	2	2	-2	467
-3	-1	14	9	-4	-4	-1	-3		-1	-1	-1			-5
		4	11	6	2	1	3	1	2	-1	3	1	1	38
72	137	454	382	127	31	41	45	53	33	27	22	11	8	2305
471	2100	1408	-492	-727	-151	9	-140	-4	13	-8	27	101	78	3055

Tabell 6.11 Immigranter och emigranter efter länder och medborgarskap 1971

INFLYTTNINGS- RESP. UTFLYTTNINGS- LAND	MEDBORGARSKAPSLAND												
	SVE- RIGE	DAN- MARK	FIN- LAND	IS- LAND	NORGE	FRANK- RIKE	GREK- LAND	ITA- LIEN	JUGO- SLA- VIEN	NE- DER- LAN- DERNA	POLEN	RU- MÄ- NIEN	SCHWEIZ
IMMIGRANTER													
DANMARK	483	1704	38	3	41	1	1	1	43	8	7		3
FINLAND	125	4	16413		3	3	1	2	12		5	1	1
ISLAND	6	1	1	286									
NORGE	245	14	24	1	1892				13	11	10		2
FRANKRIKE	156	5	1		4	230		2	3	3	4	1	
GREKLAND	24		2				2730		3				
ITALIEN	77	1	2		2		4	272	48		35	4	
JUGOSLAVIEN	5		3				2		4623			2	
NEDERLANDERNA	60	4			2			1	1	147			1
POLEN	9										895		
RUMÄNIEN	1											65	
SCHWEIZ	121	1	4		5	3	1	5	4		1		125
SPANIEN	184	14	9		4								4
STORBRITANNIEN	225	1	11		10	3	2	1		1	1		1
TYSKLAND	298	13	27		5	1	32	5	35	10	6		2
UNGERN	7											1	
ÖSTERRIKE	48	6	1		1		7	2	23		13	9	
LIBERIA	101		2		1					4			
CANADA	140	9	4		5	1	7	1	2	2			1
USA	616	16	6		29	6	2	2	5	3	1		1
ARGENTINA	22		1		2	1							
BRASILIEN	47	3	1		8								
JAPAN	31	1				3	1						1
TURKIET	14		1										
AUSTRALIEN	250	7	27		1		6		17		4		
SOVJETUNIONEN	9	1	1								1		
ÖVRIGA LÄNDER	595	21	5		32	9	6	15	4	11	5	1	4
SUMMA	3899	1826	16584	290	2047	261	2802	309	4836	200	989	83	146

Immigrants and emigrants by country and citizenship

														SAMTLIGA	
SPA- NIEN	STOR- BRI- TAN- NIEN	TYSK- LAND	UN- GERN	OS- TER- RIKE	LIBE- RIA	CA- NADA	USA	AR- GEN- TINA	BRA- SI- LIEN	JAPAN	TUR- KIET	AUST- RA- LIEN	SCV- JET- UNI- ONEN	ÖV- RIGA LAN- DER	
3	15	11	2			7	15				3	8	1	33	2431
1	4	9					1					1		15	16601
	4	11	5	3			5			2		1		15	294
4	4	2		1		1	11	1	3	3	1			64	2258
	1						2								4
	3	2	146				7		3			1		4	2767
	5	3					2	1				1	1	53	661
				2			2							9	4649
							2						2	8	236
							1							282	1192
														5	71
2	1	27	4	2			19		1			1		10	337
258	11	4		3			12							16	520
5	681	11	1	1		8	6		1	7	2	5		43	1027
2	4	798	4	18		1	48	1	1	5	13	2	1	48	1380
			256											3	267
		2	207	161			1			2	6	4	1	66	560
	1			6	8									1	124
	11	3		1		90	14			1				6	298
1	10	10		1		7	1104					1	3	36	1860
							6	23						1	58
1	1							1	66					1	138
2	1	8					4			174		1		3	220
		1					2				628			4	649
1	8	6		1		1	3					75		3	410
								1					43	19	75
2	39	5	3			2	13	3	4	2	1	1	5	2240	3028
282	804	913	628	200	8	117	1278	31	79	199	666	93	57	2988	42615

Tabell 6.11 (forts) Immigranter och emigranter efter länder och medborgarskap
1971

INFLYTTNINGS- RESP. UTFLYTTNINGS- LAND	MEDBORGARSKAPSLAND												
	SVE- RIGE	DAN- MARK	FIN- LAND	IS- LAND	NORGE	FRANK- RIKE	GREK- LAND	ITA- LIEN	JUGO- SLA- VIEN	NE- DER- LÄN- DERNA	POLEN	RU- MA- NIEN	SCHWEIZ
EMIGRANTER													
DANMARK	1060	2090	68	9	44	2	2	1	25	5	4		4
FINLAND	290	14	18356	1	23		4		2	3			
ISLAND	13	2		316									
NORGE	683	38	56	6	2140	1		1	2	7	2		1
FRANKRIKE	368	2	7		8	102	6	3	4	1			
GREKLAND	31		1			1	699	3	1				
ITALIEN	213	7	7		1	1	2	611	15				
JUGOSLAVIEN	10		3					1	1119				
NEDERLÄNDERNA	188	8	3		3	4	5	2		131			
POLEN	3				1						68		
RUMANIEN	2												2
SCHWEIZ	473	7	5		14	3		2	7	2			195
SPANIEN	722	7	4		6	2		1	1	4	1		
STORBRITANNIEN	439	4	27		6	1		5			1		4
TYSKLAND	736	20	52		17	3	22	12	20	4	9		1
UNGERN	7												
ÖSTERRIKE	140	5	10		3	1			5		1	3	
LIBERIA	132	1	1		1					2			
CANADA	243	6	45		5		2	1	22		7		1
USA	901	8	37	2	9		1		20		8		
ARGENTINA	50							1					
BRASILIEN	67	4	1										
JAPAN	42	3			1								
TURKIET	5		2						1				
AUSTRALIEN	493	21	92	3	8				22	1	9		
SOVJETUNIGNEN	13												
ÖVRIGA LÄNDER	872	15	64	2	30	11	34	76	66	11	19	13	8
SUMMA	8196	2262	18841	339	2320	132	777	720	1332	171	129	18	214

														SAMTLIGA	
SPA- NIEN	STOR- BRI- TAN- NIEN	TYSK- LAND	UN- GERN	OS- TER- RIKE	LIBE- RIA	CA- NADA	USA	AR- GEN- TINA	BRA- SI- LIEN	JAPAN	TUR- KIET	AUST- RA- LIEN	SOV- JET- UNI- ONEN	ØV- RIGA LAN- DER	
	2	25 2	21 5	3 1	2 1	1	12 1				4	1	3	18 6 3	3403 18712 334
		10 8	6 2	1	5 1	1	1 7			3		1		5 8	2969 528
		7	4 1 1	1			2	2			5	4 2 1		8	749 880 1135
	2	4 1	11		1		1	1						8	372 73
		4 1	18 3		5 8	6	5 6	2				2		1 11	5 761 1013
242	2 1	375 3	14 903	4	4 28	1	29 8	1 1	1 4	1 1	11	6	2	39 22	962 1885
			10 1	37 7	220 1		1 1							3	44 409 152
	2	6 10	3 14	14 13	3 4	12 1	6 515	1		1	3	5 4	1 5	20 28	434 1592
	1		4				1	25							81 97 90
		2					5		24	37					160 737
		1	7	2			1				151 1	63		1 13	1 737
	9	58	54	14	19		6 58	2	1	3	24	9	5 3	484	18 1965
261	517	1082	97	302	13	67	660	35	30	46	199	98	19	683	39560

Tabell 6.12 Immigranter och emigranter efter medborgarskap och samtliga länder 1971

INFLYTTNINGS- RESP. UTFLYTT- NINGSLAND	SVENSKA MEDBURGARE			MEDBURGARE I RESP. LAND			OVRIGA		
	IMMI- GRAN- TER	EMI- GRAN- TER	IMMI- GR.- OVER- SKUTT	IMMI- GRAN- TER-	EMI- GRAN- TER	IMMI- GR.- OVER- SKUTT	IMMI- GRAN- TER-	EMI- GRAN- TER	IMMI- GR.- OVER- SKUTT
NORDEN									
DANMARK	483	1060	-577	1704	2090	-386	244	253	-9
FINLAND	125	290	-165	16413	18356	-1943	63	66	-3
ISLAND	6	13	-7	286	316	-30	2	5	-3
NORGE	245	683	-438	1892	2140	-248	121	146	-25
OVRIGA EUROPA									
ALBANIEN		1	-1	2		2			
ANDORRA	1	1					1		1
BELGIEN	90	115	-25	15	9	6	27	26	1
BULGARIEN				45	29	16	6	1	5
FRANKRIKE	156	368	-212	230	102	128	118	58	60
GREKLAND	24	31	-7	2730	699	2031	13	19	-6
IRLAND	5	25	-20	16	2	14	6	1	5
ITALIEN	77	213	-136	272	611	-339	312	56	256
JUGOSLAVIEN	5	10	-5	4623	1119	3504	21	6	15
LIECHTENSTEIN	3	2	1				3	1	2
LUXEMBURG	2	6	-4		2	-2	2	1	1
MALTA	4	7	-3	6	3	3	3	1	2
MONACO	2	4	-2						
NEDERLÄNDERNA	60	188	-128	147	131	16	29	53	-24
POLEN	9	3	6	895	68	827	288	2	286
PORTUGAL	35	62	-27	250	22	228	10	11	-1
RUMANIEN	1	2	-1	65	2	63	5	1	4
SCHWEIZ	121	473	-352	125	195	-70	91	93	-2
SPANIEN	184	722	-538	258	242	16	78	49	29
STORBRIANNIEN	225	439	-214	681	375	306	121	148	-27
TJECKOSLOVAKIEN	2	1	1	126	59	67	20	2	18
TYSKLAND	298	736	-438	796	903	-105	284	246	38
UNGERN	7	7		256	37	219	4		4
ÖSTERRIKE	48	140	-92	161	220	-59	351	49	302
AFRIKA									
ALGERIET	14	51	-37	13	12	1	7	5	2
BURUNDI	1		1		1	-1			
ELFENBENSKUSTEN		2	-2				1		1
ETIOPIEN	19	11	8	110	10	100	7	3	4
FÖRENADE ARABREP.	8	13	-5	59	10	49	3	4	-1
GABON	9	9		16	1	15	5	6	-1
GAMBIA	2	3	-1	22		22		2	-2
GHANA	4	7	-3	3	4	-1	4	12	-8
GUINEA	6	8	-2	1		1	4	1	3
KAMERUN		1	-1	1	1				
KENYA	12	27	-15	11	7	4	5	3	2
KONGU (BRAZZAVILLE)	2	1	1	2		2			
KONGU (KINSHASA)	10	24	-14	4	2	2	4	2	2
LIBERIA	101	132	-31	8	12	-4	15	8	7
LIBYEN				2		2	1		1
MALAWI	3	4	-1				1	1	
MAROCKU	4	3	1	82	20	62	4		4
MAURITIUS		1	-1	1		1			
NIGERIA	5	5		15	7	8	3	4	-1
SENEGAL	1		1	3	1	2	4		4

Immigrants and emigrants by citizenship and by all countries

INFLYTTNINGS- RESP. UTFLYTT- NINGSLAND	SVENSKA MEDBORGARE			MEDBORGARE I RESP. LAND			ÖVRIGA		
	IMMI- GRAN- TER	EMI- GRAN- TER	IMMI- GR.- ÖVER- SKOTT	IMMI- GRAN- TER	EMI- GRAN- TER	IMMI- GR.- ÖVER- SKOTT	IMMI- GRAN- TER	EMI- GRAN- TER	IMMI- GR.- ÖVER- SKOTT
SIERRA LEONE					1	-1			
SOMALIA	1		1	2	1	1			
SUDAN		1	-1	11	2	9	3		3
SWAZILAND							1		1
SYDAFRIKA	33	53	-20	19	6	13	14	14	
TANZANIA	18	17	1	4	4		4		4
TCHAD	1	1							
TOGO					1	-1			
TUNISIEN	15	24	-9	40	9	31	5	4	1
UGANDA	2		2	1	2	-1	2	1	1
ZAMBIA	15	28	-13	2	2		12	3	9
ÖVRE VOLTA				1		1			
NORDAMERIKA									
CANADA	140	243	-103	90	44	46	68	147	-79
CUBA				1		1			
DOMINIK. REP.		8	-8				3	6	-3
GUATEMALA				10		16			
HAITI				1		1			
HONDURAS	1		1	2		2			
JAMAICA	1		1	1	1				
MEXICO	25	61	-36	8	11	-3	8	4	4
NICARAGUA					1	-1		1	-1
PANAMA	7	5	2	1		1	1	5	-4
SALVADOR				1		1			
TRINIDAD OCH TOBAGO		6	-6	3	4	-1	2	1	1
USA	616	901	-285	1104	515	589	140	176	-36
SYDAMERIKA									
ARGENTINA	22	50	-28	23	25	-2	13	6	7
BOLIVIA	1		1	4	1	3		1	-1
BRASIL IEN	47	67	-20	66	24	42	25	6	19
CHILE	30	7	23	26	4	22	5	2	3
COLOMBIA	17	12	5	30	5	25	3	3	
ECUADOR	1	4	-3	5	1	4			
GUAYANA				2		2			
PARAGUAY				2		2			
PERU	13	5	8	38	12	26	1		1
URUGUAY	4	2	2	3	1	2	2		2
VENEZUELA	34	15	19	12	1	11	1	2	-1
ASIEN									
AFGHANISTAN		1	-1						
BAHRAIN				1		1			
BURMA				1		1			
CEYLON		1	-1	6		6			
CYPERN	2	5	-3	0		0	4		4
FILIPPINERNA	3	13	-10	24	2	22			
INDIEN	17	22	-5	158	30	128	10	5	5
INDONESIEN	2		2	8	2	6			
IRAK	9	3	6	11	3	8		1	-1
IRAN	3	39	-36	67	14	53	5	3	2

Tabell 6.12 (forts) Immigranter och emigranter efter medborgarskap och samtliga länder 1971

INFLYTTNINGS- RESP. UTFLYTT- NINGSLAND	SVENSKA MEDBORGARE			MEDBORGARE I RESP. LAND			ÖVRIGA		
	IMMI- GRAN- TER	EMI- GRAN- TER	IMMI- GR.- OVER- SKOTT	IMMI- GRAN- TER	EMI- GRAN- TER	IMMI- GR.- OVER- SKOTT	IMMI- GRAN- TER	EMI- GRAN- TER	IMMI- GR.- OVER- SKOTT
ISRAEL	21	23	-2	61	18	43	18	15	3
JAPAN	31	42	-11	174	37	137	15	11	4
JEMEN				1		1			
JORDANIEN				36	2	34			
KINA	1	5	-4	24	1	23	2	1	1
KOREA	4		4	493	7	486			
KUWAIT		7	-7	1		1	10		10
LAOS							2		2
LIBANON	8	26	-18	27	11	16	49	9	40
MALAYSIA	4	14	-10	21	5	16	3	4	-1
MUSKAT OCH OMAN				1		1			
NEPAL	2		2	2		2			
PAKISTAN	16	7	9	71	9	62	5	2	3
SAUDI-ARABIEN	8	28	-20		1	-1		2	-2
SINGAPORE	6	9	-3	1	3	-2	3	1	2
SYDVIETNAM				3		3			
SYRIEN				22	1	21	4		4
THAILAND	16	10	6	21	4	17	5	6	-1
TURKIET	14	5	9	628	151	477	7	4	3
OCEANIEN									
AUSTRALIEN	250	493	-243	75	63	12	85	181	-96
NYA ZEELAND	7	7		4	6	-2	2	5	-3
SOVJETUNIONEN	9	13	-4	43	5	38	23		23
EJ UPPGIVET	3	9	-6				1	514	-513
SAMTLIGA	3899	8196	-4297	35859	28873	6986	2857	2491	366

Tabell 6.13 Personer som registrerats som både immigranter och emigranter under 1971 efter kön, civilstånd och medborgarskap
 Persons registered as both immigrants and emigrants during 1971 by sex, marital status and citizenship

MEDBORGARSKAPSLAND	OGIFTA			GIFTA		ÄNKLINGAR OCH ÄNKOR		FRÄNSKILDA		HELA ANTALET		SUMMA	
	ÜNDR 18 ÅR		ÖVRIGA	M	KV	M	KV	M	KV	M	KV		
	M	KV											M
SVERIGE	60	63	95	129	101	124	3	1	17	14	276	331	607
DANMARK	36	29	128	51	43	35			16	6	223	121	344
FENLAND	173	230	1312	506	371	242	10	31	53	36	1919	1045	2964
ISLAND	3	1	10	2	4	3			1	1	18	8	26
NORGE	32	46	66	38	47	48			7	4	152	136	288
FRANKRIKE		1	5	2	1	1					6	4	10
GREKLAND	14	11	15	5	18	15	1	4	1	1	49	36	85
ITALIEN	2	5	6	3	6	3		1			14	12	26
JUGOSLAVIEN	23	41	34	15	45	50	3	6	1	1	106	113	219
NEDERLÄNDERNA	4	6	2	1	5	3				2	11	12	23
POLEN	2	1	3	1	4	7					9	9	18
RUMÄNIEN			1					1			1	1	2
SCHWEIZ		1	12	3	2						14	4	18
SPANIEN	3		5	1	7	3					15	4	19
STORBRITANNIEN	5	11	12	9	10	8				2	27	30	57
TYSKLAND	6	7	24	15	16	8	1				47	30	77
UNGERN		1	2	1	3	2		1	4		9	5	14
ÖSTERRIKE	1	1	7	3	4	3		1	2		14	8	22
LIBERIA		2										2	2
CANADA		1				2		1				4	4
USA	9	12	9	3	18	7		1	1		37	23	60
ARGENTINA	1		1								2		2
BRASILIEN			1								1		1
JAPAN			2			2					2	2	4
TURKIET	2	2	6	1	6	2			1		15	5	20
AUSTRALIEN	2	1	1		1	1					4	2	6
SOVJETUNIONEN					1	1		1			1	2	3
ÖVRIGA LÄNDER	6	6	13	8	13	7			1		33	21	54
SUMMA	384	479	1772	797	726	577	18	50	105	67	3005	1970	4975

Tabell 6.14 Personer som registrerats som både immigranter och emigranter under 1971 efter kön, ålder och medborgarskap

MEDBORGARSKAPSLAND	MÄN					KVINNOR					SAMTLIGA	
	-6	7-17	18-66	67-	SUMMA	-6	7-17	18-66	67-	SUMMA	-4	5-9
SVERIGE	36	24	209	7	276	32	31	266	2	331	45	42
DANMARK	19	17	187		223	17	12	92		121	23	22
FINLAND	76	97	1741	5	1919	78	153	800	14	1045	122	75
ISLAND	1	2	15		18	1		7		8	1	3
NORGE	19	13	119	1	152	30	17	88	1	136	32	23
FRANKRIKE			6		6	1		3		4	1	
GREKLAND	5	9	34	1	49	5	6	22	3	36	5	9
ITALIEN	1	1	10	2	14	4	1	6	1	12	3	2
JUGOSLAVIEN	10	13	81	2	106	12	29	72		113	14	14
NEDERLÄNDERNA	2	2	7		11	4	2	6		12	4	4
POLEN	2		7		9		1	7	1	9	2	1
RUMÄNIEN			1		1				1	1		
SCHWEIZ			14		14	1		3		4		1
SPANIEN	3		12		15			4		4	3	
STORBRIANNIEN	3	2	22		27	5	6	19		30	4	9
TYSKLAND	5	1	40	1	47	7		23		30	8	5
UNGERN			9		9	1		3	1	5	1	
ÖSTERRIKE	1		13		14		1	7		8	1	
LIBERIA						2				2	2	
CANADA						1		3		4	1	
USA	4	5	26	2	37	3	9	8	3	23	3	9
ARGENTINA		1	1		2							
BRASILTEN			1		1							
JAPAN			2		2			2		2		
TURKIET		2	13		15		2	3		5		2
AUSTRALIEN	1	1	2		4	1		1		2	1	2
SOVJETUNIONEN			1		1			1	1	2		
ÖVRIGA LÄNDER	3	3	27		33	5	2	14		21	5	6
SUMMA	191	193	2600	21	3005	210	272	1460	28	1970	281	229

Persons registered as both immigrants and emigrants during 1971 by sex, age and citizenship

10-14	15-19	20-24	25-29	30-34	35-39	40-44	45-49	50-54	55-59	60-64	65-69	70-74	75-	SUMMA
23	47	117	112	68	37	25	30	22	10	15	9	2	3	607
9	36	114	66	28	17	19	5	2	2	1				344
42	600	1196	395	184	100	82	54	36	34	21	8	10	5	2964
	1	9	5	3	4									26
8	38	81	44	22	19	9	6	1	3			2		288
	1	2	4	2										10
7	7	6	15	7	10	6	3	1	2	3	2	2		85
1	1	3	5	1	3	1	2				3	1		26
19	26	36	22	18	18	19	11	6	8	5	1		2	219
2		3	3	4		3								23
		2	2	8	1						1	1		18
			1									1		2
		12	2	1	1	1								18
	1	1	3	3	5	1	2							19
2	7	11	10	5	7	2								57
	4	20	26	7	1	3	2						1	77
		1	3	4	2	1		1			1			14
1	1	4	10	3	1	1								22
				1	1					1				2
														4
5	6	5	7	8	5	3	2	1		1	1	1	3	60
1							1							2
		3			1			1						1
2	3	6		1	2	2		1	1					4
														20
			1	1	1									6
		1			1								1	3
2	1	10	14	7	3	3		1	1	1				54
124	780	1643	750	386	240	181	118	73	61	48	26	20	15	4975

Tabell 6.16 Överförda från och till obefintligregistret efter kön, ålder och civilstånd 1971

Persons transferred from and to the »residence unknown» register by sex, age and marital status

ÅLDER VID ÅRETS SLUT	OGIFTA		GIFTA		ÄNKL. O. ÄNK		FRÄNSKILDA		HELA ANTALET		SUMMA
	M	KV	M	KV	M	KV	M	KV	M	KV	
FRÅN											
OBEFINTLIG-											
REGISTER											
- 4											
5- 9	3	3							3	3	6
10-14	4	5							4	5	9
15-19	6	3							6	3	9
20-24	8	6	1	2			1		10	8	18
25-29	14	2		4			1	1	15	7	22
30-34	9	1	7	7	1	1	1	1	18	10	28
35-39	12	2	5	3			4		21	5	26
40-44	8	1	6	7			10	1	24	9	33
45-49	11	2	8	4		1	7		26	7	33
50-54	13	1	7	1			6		26	2	28
55-59	7		4				13		24		24
60-64	9					2	11		20	2	22
65-69	5	1	2	1	2		6		15	2	17
70-74	2	1	1	1	2	1	1	1	6	4	10
75-79	1		1						2		2
80-84							1		1		1
85-89											
90-94											
95-											
SUMMA	112	28	42	30	5	5	62	4	221	67	288
TILL											
OBEFINTLIG-											
REGISTER											
- 4		5							2	5	7
5- 9	13	9							13	9	22
10-14	3	6							3	6	9
15-19	1	6							1	6	7
20-24	29	10		1					29	11	40
25-29	55	11	6	9				1	61	21	82
30-34	21	2	11	10	1		3		36	12	48
35-39	6	4	12	2			3		21	6	27
40-44	8	2	7	2			2	1	17	5	22
45-49	2		6	1			3	1	11	2	13
50-54	2		1	4	2		1		6	4	10
55-59			2				1		3		3
60-64	5	2	2	1			2		9	3	12
65-69	2	1	3	1		2	1		6	4	10
70-74	8	2	1	1		1			9	4	13
75-79	12	2		1					12	3	15
80-84	6		1						7		7
85-89	8	1	2	1		1			10	3	13
90-94	4	1	1	1		1			5	3	8
95-	5	3	1	2					6	5	11
SUMMA	192	67	56	37	3	5	16	3	267	112	379

Tabell 6.18 Överförda från och till obefintligregistret efter kön, civilstånd och medborgarskap 1971

MEDBORGARSKAPS- LAND	OGIFTA				GIFTA		ANKLINGAR OCH ANKOR		FRANSKILDA		HELA ANTALET		SUMMA
	UNDER 18 ÅR		ÖVRIGA		M	KV	M	KV	M	KV	M	KV	
	M	KV	M	KV	M	KV	M	KV	M	KV	M	KV	
FRÅN OBEFINTLIG- REGISTER													
SVERIGE	4	2	63	8	12	13	2	3	48	1	129	27	156
DANMARK		3			6	4			2	1	8	8	16
FINLAND	5	4	31	7	15	7	2	1	9	2	62	21	83
ISLAND			2		1	1					3	1	4
NORGE			1	1		1			2		3	2	5
FRANKRIKE													
GREKLAND													
ITALIEN					1						1		1
JUGOSLAVIEN													
NEDERLANDERNA													
PELEN													
RUMÄNIEN													
SCHWEIZ													
SPANIEN				1		2						3	3
STORBRIANNIEN													
TYSKLAND			1		1	1					2	1	3
UNGERN													
ÖSTERRIKE	1										1		1
LIBERIA													
CANADA									1		1		1
USA			2		2	1	1				5	1	6
ARGENTINA								1				1	1
BRASILIEN			1								1		1
JAPAN													
TURKIET													
AUSTRALIEN					1						1		1
SOVJETUNIONEN													
ÖVRIGA LÄNDER	1	2			3						4	2	6
SUMMA	11	11	101	17	42	30	5	5	62	4	221	67	288

Persons transferred from and to the »residence unknown» register by sex, marital status and citizenship

MEDBORGARSKAPS- LAND	OGIFTA				GIFTA		ÄNKLINGAR OCH ÄNKOR		FRANSKILDA		HELA ANTALET		SUMMA
	UNDER 18 ÅR		ÖVRIGA		M	KV	M	KV	M	KV	M	KV	
	M	KV	M	KV									
TILL UBEFINTLIG- REGISTER													
SVERIGE	3	6	61	16	13	12	2	3	4		83	37	120
DANMARK	5		8	3	4	4			3	1	20	8	28
FINLAND	5	13	78	20	16	12	1	1	4	1	104	47	151
ISLAND													
NRGE			6		2	1					8	1	9
FRANKRIKE	1				1						2		2
GREKLAND					1						1		1
ITALIEN			1		1						2		2
JUGOSLAVIEN		2	1	1	5	3			1		7	6	13
NEDERLÄNDERNA			2								2		2
PLEN	1		2		1						4		4
RUMANIEN													
SCHWEIZ	2		1								3		3
SPANIEN			1		3	1					4	1	5
STORBRITANNIEN			1		2			1			3	1	4
TYSKLAND		3	5	2	2	3			2		9	8	17
UNGERN			2							1	2	1	3
ÖSTERRIKE			2	1	2						4	1	5
LIBERIA													
CANADA													
USA													
ARGENTINA													
BRASILIEN													
JAPAN													
TURKIET			1		1						2		2
AUSTRALIEN													
SOVJETUNIONEN													
ÖVRIGA LÄNDER	1		2		2	1			2		7	1	8
SUMMA	18	24	174	43	56	37	3	5	16	3	267	112	379

Tabell 6.19 Immigranter och emigranter efter kön och civilstånd 1851–1971
Immigrants and emigrants by sex and marital status

INFLYTTNINGS- RESP. UTFLYTT- NINGÅR	BARN UNDER 15 ÅR		ANDRA EJ GIFTA ¹		GIFTA		HELA ANTALET		SUMMA
	M	KV	M	KV	M	KV	M	KV	
IMMIGRANTER									
1871-1880 ²	2575	2587	11598	6420	3108	3290	17281	12297	29578
1881-1890	4311	4253	17145	10373	6423	5096	27879	19722	47601
1891-1900	7196	6994	25661	17729	12269	8961	45126	33684	78810
1901-1910	8047	8044	26149	19935	11461	10788	45657	38767	84424
1911-1920	6667	6493	23373	18814	10029	10178	40069	35485	75554
1921-1930	5221	5213	18360	15235	8376	9796	31957	30244	62201
1931-1940	4504	4438	18605	15757	9443	11875	32552	32070	64622
1941-1950	18487	19057	41931	53533	28904	33803	89322	106393	195715
1951-1960	21899	20875	64502	70025	38257	40746	124658	131646	256304
1961-1965	16784	15956	48412	30726	29240	28455	94436	75137	169573
1966-1970	27308	26768	67103	44009	44423	45149	138834	115926	254760
1968	3875	3870	8669	7027	6010	6527	18554	17424	35978
1969	7598	7355	16101	10553	11541	11355	35240	29263	64503
1970	8278	8310	21080	12803	13498	13357	42856	34470	77326
1971	4528	4660	10875	8161	6732	7659	22135	20480	42615
EMIGRANTER									
1851-1860 ³	2473	2410	4865	2372	2381	2399	9719	7181	16900
1861-1870	14756	14108	42699	24495	13084	13305	70539	51908	122447
1871-1880	14256	13726	55815	39338	13417	13717	83488	66781	150269
1881-1890	33176	32716	137347	105397	36465	31300	206988	169413	376401
1891-1900	18189	18364	87167	85512	19925	17615	125281	121491	246772
1901-1910	17144	16586	106929	77768	21550	17690	145623	112044	257667
1911-1920	9097	8777	41605	39242	9525	10129	60227	58148	118375
1921-1930	6739	6591	58734	31301	13323	11957	78796	49849	128645
1931-1940	1588	1640	5930	8049	3679	4877	11197	14566	25763
1941-1950	6062	5952	11244	14620	10946	12898	28252	33470	61722
1951-1960	14651	14253	30353	39087	24916	27095	69920	80435	150355
1961-1965	8573	8265	15943	16278	13284	14626	37800	39169	76969
1966-1970	12930	12174	26143	18239	20829	21569	59902	51982	111884
1968	2724	2464	5348	3829	4351	4446	12423	10739	23162
1969	2439	2243	4549	3176	3930	4023	10918	9442	20360
1970	3160	3071	7248	4711	5247	5216	15655	12998	28653
1971	4324	4024	10680	6461	7255	6816	22259	17301	39560
IMMIGRATIONSOVERSKOTT									
1871-1880 ²	-11681	-11139	-44217	-32918	-10309	-10427	-66207	-54484	-120691
1881-1890	-28865	-28463	-120202	-95024	-30042	-26204	-179109	-149691	-328800
1891-1900	-10993	-11370	-61506	-67783	-7656	-8654	-80155	-87807	-167962
1901-1910	-9097	-8542	-80780	-57833	-10089	-6902	-99966	-73277	-173243
1911-1920	-2430	-2284	-18232	-20428	504	49	-20158	-22663	-42821
1921-1930	-1518	-1378	-40374	-16066	-4947	-2161	-46839	-19605	-66444
1931-1940	2916	2798	12675	7708	5764	6998	21355	17504	38859
1941-1950	12425	13105	30687	38913	17958	20905	61070	72923	133993
1951-1960	7248	6622	34149	30938	13341	13651	54738	51211	105949
1961-1965	8211	7691	32469	14448	15956	13829	56636	35968	92604
1966-1970	14378	14594	40960	25770	23594	23580	78932	63944	142876
1968	1151	1406	3321	3198	1659	2081	6131	6685	12816
1969	5159	5112	11552	7377	7611	7332	24322	19821	44143
1970	5118	5239	13832	8092	8251	8141	27201	21472	48673
1971	204	636	195	1700	-523	843	-124	3179	3055

1) OGIFFTA, ÄNKLINGAR, ÄNKOR OCH FRÅNSKILDA. - 2) FÖR ÅREN 1871-1874 GRUNDAR SIG UPPGIFTERNA OM IMMIGRANTER PÅ SKATTNING. - 3) FÖR ÅREN 1851-1860 HAR APPROXIMATIONEN MÅST GÖRAS BETRÄFFANDE EN MINDRE DEL AV EMIGRATIONENS FÖRDELNING EFTER KÖN OCH CIVILSTÅND.

Tabell 6.20 Immigranter och emigranter efter medborgarskap 1962–1971
Immigrants and emigrants by citizenship

MEDBORGARSKAPSLAND	1962	1963	1964	1965	1966	1967	1968	1969	1970	1971
IMMIGRANTER										
SVERIGE	2919	3159	3401	3058	3096	2908	3126	3728	3794	3899
DANMARK	2222	2678	2492	2524	2270	1611	2375	2924	3000	1826
FINLAND	9740	10272	19163	21770	16493	10504	17239	38556	41538	16584
ISLAND	93	378	762	290
NORGE	1898	1983	2363	3386	2988	1983	2106	2437	2653	2047
GREKLAND	1000	1650	3165	2802
ITALIEN	643	516	750	1246	1169	465	268	331	399	309
JUGOSLAVIEN	2260	3593	8810	4836
POLEN	139	152	172	313	455	356	524	731	1094	989
STORBRI TANNIEN	640	814	890	804
TYSKLAND	2663	2630	2502	2440	2046	1348	1237	1420	1369	913
UNGERN	158	134	174	336	307	228	421	605	544	628
USA	835	937	869	983	1017	922	867	1205	1446	1278
TURKIET	330	496	842	666
ÖVRIGA LÄNDER	3867	4489	6448	13530	17129	9658	3492	5635	7020	4744
SUMMA	25084	26950	38334	49586	46970	29983	35978	64503	77326	42615
EMIGRANTER										
SVERIGE	4067	4527	4631	4628	5285	5450	5918	5926	7386	8196
DANMARK	2146	1709	1957	1645	1855	1519	1650	1605	2427	2262
FINLAND	4244	3963	3809	4477	6354	6065	6360	5974	11033	18841
ISLAND	84	48	126	339
NORGE	1115	1164	1222	1367	1767	1886	2108	1667	2020	2320
GREKLAND	664	463	575	777
ITALIEN	372	442	358	271	361	555	795	509	559	720
JUGOSLAVIEN	827	687	789	1332
POLEN	21	36	13	24	21	41	54	57	73	129
STORBRI TANNIEN	424	350	358	517
TYSKLAND	1401	1522	1530	1260	1361	1153	1384	947	1023	1082
UNGERN	58	83	61	61	43	42	61	47	52	97
USA	319	404	395	504	395	503	637	469	538	660
TURKIET	155	118	164	199
ÖVRIGA LÄNDER	1185	1490	1729	1740	2288	2765	2041	1493	1530	2089
SUMMA	14928	15340	15705	15977	19730	19979	23162	20360	28653	39560
IMMIGRATIONSÖVERSKOTT										
SVERIGE	-1148	-1368	-1230	-1570	-2189	-2542	-2792	-2198	-3592	-4297
DANMARK	76	969	535	879	415	92	725	1319	573	-436
FINLAND	5496	6309	15354	17293	10139	4439	10879	32582	30505	-2257
ISLAND	9	330	636	-49
NORGE	783	819	1141	2019	1221	97	-2	770	633	-273
GREKLAND	336	1187	2590	2025
ITALIEN	271	74	392	975	808	-90	-527	-178	-160	-411
JUGOSLAVIEN	1433	2906	8021	3504
POLEN	118	116	159	289	434	315	470	674	1021	860
STORBRI TANNIEN	216	464	532	287
TYSKLAND	1262	1108	972	1180	685	195	-147	473	346	-169
UNGERN	100	51	113	275	264	186	360	558	492	531
USA	516	533	474	479	622	419	230	736	908	618
TURKIET	175	378	678	467
ÖVRIGA LÄNDER	2682	2999	4719	11790	14841	6893	1451	4142	5490	2655
SUMMA	10156	11610	22629	33609	27240	10004	12816	44143	48673	3055

Tabell 6.21 Immigranter och emigranter efter länder 1962-1971

INFLYTTNINGS- RESP UTFLYTTNINGSLAND	1962	1963	1964	1965	1966	1967	1968	1969	1970	1971
IMMIGRANTER										
DANMARK	2411	2990	2783	2831	2556	1869	2725	3261	3609	2431
FINLAND	9770	10385	19302	21852	16617	10616	17338	38607	41479	16601
ISLAND	92	70	117	90	111	81	108	395	772	294
NORGE	2090	2155	2582	3600	3158	2072	2210	2650	2837	2258
BELGIEN	78	79	104	91	95	81	80	102	141	132
BULGARIEN			10	47	38	27	198	63	56	51
FRANKRIKE	231	283	250	381	470	327	288	520	481	504
GREKLAND	170	425	924	2897	2669	1311	991	1602	3081	2767
IRLAND	9	22	14	21	19	19	29	44	37	27
ITALIEN	1025	861	1630	1925	1660	832	521	714	846	661
JUGOSLAVIEN	188	234	583	4372	7889	3623	2132	3290	8448	4649
NEDERLÄNDERNA	271	296	337	430	392	281	245	249	291	236
POLEN	128	139	161	307	427	343	492	986	2423	1192
PORTUGAL	44	68	76	113	274	343	197	164	390	295
RUMÄNIEN	29	10	5	25	12	11	21	72	57	71
SCHWEIZ	455	459	479	619	516	302	271	323	418	337
SPANIEN	526	503	567	694	620	483	378	502	523	520
STORBRIANNIEN	485	726	669	708	805	697	804	1033	1180	1027
TJECKOSLOVAKIEN	7	12	37	95	125	112	592	1780	602	148
TYSKLAND ¹	2886	2920	2898	2994	2684	1791	1564	1842	1858	1380
UNGERN	86	87	125	267	214	138	215	309	284	267
ÖSTERRIKE	560	600	728	907	654	321	457	963	1119	560
EUROPA I ÖVRIGT	6	12	4	5	22	29	8	11	26	29
LIBERIA	28	40	111	190	210	158	183	191	192	124
AFRIKA I ÖVRIGT	275	244	335	420	508	468	408	429	672	704
INDIEN	82	71	109	79	119	141	109	114	123	185
TURKIET	108	134	254	527	945	497	344	532	805	649
ASIEN I ÖVRIGT	292	335	321	461	636	746	679	767	1182	1344
CANADA	312	308	251	237	227	233	268	278	302	298
USA	1859	1844	1894	1779	1736	1451	1406	1820	2080	1860
NORDAMERIKA I ÖVRIGT	66	86	54	43	55	64	75	107	110	82
SYDAMERIKA	291	315	427	341	296	270	348	346	417	430
OCEANIEN	161	196	149	181	198	200	222	375	397	423
SOVJETUNIONEN	46	38	40	56	73	46	65	55	79	75
EU UPPGIVET	17	3	4	1			7	7	9	4
SUMMA	25084	26950	38334	49586	46970	29983	35978	64503	77326	42615
EMIGRANTER										
DANMARK	2686	2160	2463	2150	2386	1986	2173	2224	3397	3403
FINLAND	4271	4071	3824	4540	6378	6061	6108	5858	10961	18712
ISLAND	85	89	61	51	71	90	88	50	127	334
NORGE	1451	1397	1449	1572	2037	2177	2397	1924	2602	2969
BELGIEN	71	74	96	85	102	94	168	169	157	150
BULGARIEN	2	1			2	4	21	12	23	30
FRANKRIKE	173	243	239	259	262	289	367	396	478	528
GREKLAND	13	52	97	100	288	321	660	445	502	749
IRLAND	17	25	31	22	30	24	18	18	25	28
ITALIEN	448	520	467	360	461	655	944	708	772	880
JUGOSLAVIEN	10	19	17	33	197	276	586	528	608	1135
NEDERLÄNDERNA	161	181	200	232	304	212	244	308	267	372
POLEN	13	32	5	17	10	30	40	41	53	73
PORTUGAL	19	25	28	48	61	52	78	88	84	95
RUMÄNIEN	2		2	3	1		2	6	3	5
SCHWEIZ	490	501	505	426	573	458	611	521	709	761
SPANIEN	169	196	246	358	432	423	633	604	771	1013
STORBRIANNIEN	441	514	535	614	654	687	784	731	744	962
TJECKOSLOVAKIEN		3	1	1		9	20	27	62	62
TYSKLAND ¹	1631	1753	1883	1693	1825	1622	1818	1534	1736	1885

Immigrants and emigrants by country

INFLYTTNINGS- RESP UTFLYTTNINGSLAND	1962	1963	1964	1965	1966	1967	1968	1969	1970	1971
UNGERN	13	23	29	28	28	17	31	25	23	44
ÖSTERRIKE	215	260	277	250	342	370	498	338	269	409
EUROPA I ÖVRIGT	9	5	8	6	7	6	11	40	33	29
LIBERIA	74	384	244	220	181	135	156	116	178	152
AFRIKA I ÖVRIGT	166	226	240	177	196	300	313	320	416	463
INDIEN	49	63	146	40	46	48	31	46	31	57
TURKIET	6	20	25	36	34	82	143	110	171	160
ASIEN I ÖVRIGT	150	170	191	192	195	239	390	296	343	408
CANADA	208	247	316	310	482	779	470	295	333	434
USA	1464	1672	1695	1701	1488	1638	1742	1278	1529	1592
NORDAMERIKA I ÖVRIGT	40	21	26	46	91	107	59	82	92	114
SYDAMERIKA	219	203	327	165	201	206	256	306	234	256
OCEANIEN	139	173	11	222	345	520	602	613	700	755
SOVJETUNIONEN	9	8	17	19	20	9	24	24	22	18
EJ UPPGIVET	14	9	4	1		53	676	279	198	523
SUMMA	14928	15340	15705	15977	19730	19979	23162	20360	28653	39560
IMMIGRATIONSÖVERSKOTT										
DANMARK	-275	830	320	681	170	-117	552	1037	212	-972
FINLAND	5499	6314	15478	17312	10239	4555	11230	32749	30518	-2111
ISLAND	7	-19	56	39	40	-9	20	345	645	-40
NORGE	639	758	1133	2028	1121	-105	-187	726	235	-711
BELGIEN	7	5	8	6	-7	-13	-88	-67	-16	-18
BULGARIEN	-2	-1	10	47	36	23	177	51	33	21
FRANKRIKE	58	40	11	122	148	38	-79	124	3	-24
GREKLAND	157	373	827	2797	2381	990	331	1157	2579	2018
IRLAND	-8	-3	-17	-1	-11	-5	11	26	12	-1
ITALIEN	577	341	1163	1565	1199	177	-423	6	74	-219
JUGOSLAVIEN	178	215	566	4339	7692	3347	1546	2762	7840	3514
NEDERLÄNDERNA	110	115	137	198	88	69	1	-59	24	-136
POLEN	115	107	156	290	417	313	452	945	2370	1119
PORTUGAL	25	43	48	65	213	291	119	76	306	200
RUMÄNIEN	27	10	3	22	11	11	19	66	54	66
SCHWEIZ	-35	-42	-26	193	-57	-156	-340	-198	-291	-424
SPANIEN	357	307	321	336	188	60	-255	-102	-248	-493
STORBRIANNIEN	44	212	134	94	151	10	20	302	436	65
TJECKOSLOVAKIEN	7	9	36	94	125	103	572	1753	540	86
TYSKLAND ¹	1255	1167	1015	1301	859	169	-254	308	122	-505
UNGERN	73	64	96	239	186	121	184	284	261	223
ÖSTERRIKE	345	340	451	657	312	-49	-41	625	850	151
EUROPA I ÖVRIGT	-3	7	-4	-1	15	23	-3	-29	-7	+0
LIBERIA	-46	-344	-133	-30	29	23	27	75	14	-28
AFRIKA I ÖVRIGT	109	18	95	243	312	168	95	109	256	241
INDIEN	33	8	-37	39	73	93	78	68	92	128
TURKIET	102	114	229	491	911	415	201	422	634	489
ASIEN I ÖVRIGT	142	165	130	269	441	507	289	471	839	936
CANADA	104	61	-65	-73	-255	-546	-202	-17	-31	-136
USA	395	172	199	78	248	-187	-356	542	551	268
NORDAMERIKA I ÖVRIGT	26	65	28	-3	-36	-43	16	25	18	-32
SYDAMERIKA	72	112	100	176	95	64	92	40	183	174
OCEANIEN	22	23	138	-41	-147	-320	-380	-238	-303	-332
SOVJETUNIONEN	37	30	23	37	53	37	41	31	57	57
EJ UPPGIVET	3	-6				-53	-669	-272	-189	-519
SUMMA	10156	11610	22629	33609	27240	10004	12816	44143	48673	3055

1) VÄST- OCH ÖSTTYSKLAND.

Tabell 6.22 Överförda från och till obefintligregistret efter kön och medborgarskap 1962–1971

Persons transferred from and to the »residence unknown» register by sex and citizenship

KÖN MEDBORGARSKAPSLAND	1962	1963	1964	1965	1966	1967	1968	1969	1970	1971
FRÅN OBEFINTLIGREGISTRET										
MÄN										
SVERIGE	437	481	433	351	336	335	288	215	158	129
DANMARK	29	37	43	26	16	19	21	21	7	8
FINLAND	101	127	235	190	147	116	139	217	127	62
NORGE	19	16	16	21	10	13	9	7	5	3
TYSKLAND	10	11	10	11	9	12	10	5	2	2
ÖVRIGA LÄNDER	63	68	51	59	61	50	39	35	14	17
SUMMA	659	740	788	658	579	545	506	500	313	221
KVINNOR										
SVERIGE	93	89	77	66	62	84	69	41	38	27
DANMARK	8	5	8	9	3	6	2	7	4	8
FINLAND	48	42	84	65	65	51	39	56	38	21
NORGE	3	9	8	13	5	8	4	6	3	2
TYSKLAND	10	9	5	6	8	6	9	3	2	1
ÖVRIGA LÄNDER	27	19	22	23	25	13	8	15	7	8
SUMMA	189	173	204	182	168	168	131	128	92	67
SAMTLIGA										
SVERIGE	530	570	510	417	398	419	357	256	196	156
DANMARK	37	42	51	35	19	25	23	28	11	16
FINLAND	149	169	319	255	212	167	178	273	165	83
NORGE	22	25	24	34	15	21	13	13	8	5
TYSKLAND	20	20	15	17	17	18	19	8	4	3
ÖVRIGA LÄNDER	90	87	73	82	86	63	47	50	21	25
SUMMA	848	913	992	840	747	713	637	628	405	288
TILL OBEFINTLIGREGISTRET										
MÄN										
SVERIGE	511	491	349	302	430	426	233	78	35	83
DANMARK	206	172	136	120	131	107	67	10	7	20
FINLAND	513	790	455	371	528	775	576	197	46	104
NORGE	68	75	80	58	72	93	44	30	10	8
TYSKLAND	90	99	68	103	120	103	80	13	6	9
ÖVRIGA LÄNDER	184	205	240	261	285	342	362	95	24	43
SUMMA	1572	1832	1328	1215	1566	1846	1362	423	128	267
KVINNOR										
SVERIGE	174	180	127	96	171	176	134	28	6	37
DANMARK	68	60	33	44	46	52	24	6	3	8
FINLAND	243	235	203	165	274	291	152	49	15	47
NORGE	44	40	36	25	25	55	24	7	4	1
TYSKLAND	148	137	86	87	86	60	24	9	4	8
ÖVRIGA LÄNDER	128	123	118	123	151	128	122	24	8	11
SUMMA	805	775	603	540	753	762	480	123	40	112
SAMTLIGA										
SVERIGE	685	671	476	398	601	602	367	106	41	120
DANMARK	274	232	169	164	177	159	91	16	10	28
FINLAND	756	1025	658	536	802	1066	728	246	61	151
NORGE	112	115	116	83	97	148	68	37	14	9
TYSKLAND	238	236	154	190	206	163	104	22	10	17
ÖVRIGA LÄNDER	312	328	358	384	436	470	484	119	32	54
SUMMA	2377	2607	1931	1755	2319	2608	1842	546	168	379

Tabell 7.1 Utlänningar som erhållit svenskt medborgarskap efter kön, ålder och civilstånd 1971

Aliens becoming naturalized citizens by sex, age and marital status

ÅLDER VID ÅRETS SLUT	OGIFTA		GIFTA		ÄNKL O. ÄNK		FRÄNSKILDA		HELA ANTALET		SUMMA
	M	KV	M	KV	M	KV	M	KV	M	KV	
- 4	671	753							671	753	1424
5- 9	704	684							704	684	1388
10-14	582	537							582	537	1119
15-19	636	450		7					636	457	1093
20-24	245	241	44	167		3	1	2	290	413	703
25-29	79	65	181	355		4	9	19	269	443	712
30-34	109	67	544	438	1	5	27	43	681	553	1234
35-39	65	32	452	435	1	2	20	55	538	524	1062
40-44	58	36	418	357	1	11	27	43	504	447	951
45-49	36	22	284	215	5	13	17	40	342	290	632
50-54	18	29	174	134	6	13	15	18	213	194	407
55-60	24	20	112	80	5	18	16	17	157	135	292
60-64	23	16	69	53	9	19	4	22	105	110	215
65-69	15	13	50	31	13	26	8	13	86	83	169
70-74	10	6	13	14	6	20	1	2	30	42	72
75-79	5	3	8	4	6	24		3	19	34	53
80-84	2	3	4	2	5	14		1	11	20	31
85-89	1	2			5	11			6	13	19
90-94						1				1	1
95-											
SUMMA	3283	2979	2353	2292	63	184	145	278	5844	5733	11577

Tabell 7.2 Utlänningar som erhållit svenskt medborgarskap efter kön, civilstånd och förutvarande medborgarskap 1971

FÖRUTVARANDE MEDBORGAR- SKÅPSLAND	OGIFTA		GIFTA				ÄNKLINGAR OCH ÄNKOR		FRÅNSKILDA		HELA ANTALET		SUMMA
	UNDER 18 ÅR		ÖVRIGA		M	KV	M	KV	M	KV	M	KV	
	M	KV	M	KV	M	KV	M	KV	M	KV	M	KV	
NORDEN													
DANMARK	294	233	87	80	258	178	3	4	14	19	656	514	1170
FINLAND	946	910	470	349	815	1113	10	56	46	156	2287	2584	4871
ISLAND	2					3					2	3	5
NORGE	119	107	68	58	104	160	1	7	7	21	299	353	652
ÖVRIGA EUROPA													
ALBANIEN	4	2	1		10						15	2	17
BELGIEN	4	2	1	2	4	5		1			9	10	19
BULGARIEN	1				2	2		1			3	3	6
FRANKRIKE	6	14	7	4	15	8	1	2	3	1	32	29	61
GREKLAND	30	30	5	3	28	9					63	42	105
IRLAND		2			1						1	2	3
ITALIEN	49	45	15	12	60	25	3	1	2	2	129	85	214
JUGOSLAVIEN	79	84	58	10	183	70	1	1	9	9	330	174	504
LUXEMBURG			1									1	1
NEDERLÄNDERNA	51	41	9	11	39	30	1	1	5	2	105	85	190
POLEN	28	22	24	14	49	59			8	5	106	104	210
PORTUGAL	2	1	5	1	13	7					20	9	29
RUMÄNIEN		1	1		3	4		1	1		5	6	11
SCHWEIZ	7	9	1		10	6					18	15	33
SPANIEN	35	18	9	6	38	29		4	1	2	83	59	142
STORBRIANNIEN	25	19	5	7	14	15	1	3			3	45	47
TJECKOSLOVAKIEN	4	5	2		3	6					1	9	12
TYSKLAND	258	288	76	81	302	324	6	19	9	27	651	739	1390
UNGERN	50	58	34	10	79	51	1	8	8	6	172	133	305
ÖSTERRIKE	67	59	10	11	79	50		3	8	4	164	127	291
AFRIKA													
ALGERIET	1	1							2		3	1	4
ETIOPIEN	5	16									5	16	21
FÖRENADE ARABREP.	7	6	2		9						18	6	24
GAMBIA		1										1	1
KAMERUN	1										1		1
KENYA	1	1									1	1	2
LESOTHO		1										1	1
LIBERIA		1				1						2	2
MALI		1										1	1
MAROCKO	4	7	3								7	7	14
MAURITIUS			1		1	1					2	1	3
NIGERIA	1	1			1						2	1	3
SUDAN			1								1		1
SYDAFRIKA		1			1	2					2	3	5
TUNISIEN	4	2			3	1					7	3	10

Aliens becoming naturalized citizens by sex, marital status and previous citizenship

FÖRUTVARANDE MECBORGAR- SKÅPSLAND	OGIFTA		GIFTA		ÄNKLINGAR OCH ÄNKOR		FRÅNSKILDA		HELA ANTALET		SUMMA		
	UNDER 18 ÅR		ÖVRIGA		M	KV	M	KV	M	KV			
	M	KV	M	KV									
NÖRDMERIKA													
CANADA			5	1	4	4	1	2			10	7	17
JAMAICA									1		1		1
MEXICO		2										2	2
PANAMA					1						1		1
TRINIDAD OCH TOBAGO	1										1		1
USA	26	22	27	21	41	28	27	35	4	8	125	114	239
SYDCAMERIKA													
ARGENTINA	3	1			3	2					6	3	9
BRASILIEN	6	1	2		1	1					9	2	11
CHILE	2	3				1					2	4	6
COLOMBIA	7	6	2		2	1		1			11	8	19
ECUADOR						1						1	1
GLAYANA		2			1						1	2	3
PERU	2	1	1		1	1					4	2	6
VENEZUELA	1					1			1		2	1	3
ASIEN													
CYPERN	1	1			1	3					2	4	6
FILIPPINERNA	3					2					3	2	5
INDIEN	25	42	2		12						39	42	81
INDONESIEN	6	1	2	1	2	1					10	3	13
IRAK	1	1			2						3	1	4
IRAN	5	9									5	9	14
ISRAEL	2	2		1	3	4			1		6	7	13
JAPAN	1	2				4					1	6	7
JORDANIEN	1	3							1		2	3	5
KINA	3	2			3	1	1				7	3	10
KGREA	16	70	1		1	6					18	76	94
LIBANON		1										1	1
PAKISTAN	1	16	1		3						5	16	21
SINGAPORE						1						1	1
SYRIEN			1								1		1
THAILAND		1	1								1	1	2
TRUCIAL STATE		1										1	1
TURKIET	10	10	9	1	8	3			1	1	28	15	43
OCEANIEN													
ALSTRALIEN	5				1	2					6	2	8
NYA ZEELAND			1					1			1	1	2
SOVJETUNIONEN	19	20	30	7	57	34	4	20	7	7	117	88	205
OKÄNT	8	14	15	12	13	4	1	1	1	1	38	32	70
STATSLÖSA	17	32	30	20	69	28	1	4	8	7	125	91	216
SAMTLIGA	2257	2255	1026	724	2353	2292	63	184	145	278	5844	5733	11577

Tabell 7.3 Utlänningar som erhållit svenskt medborgarskap efter förutvarande medborgarskap 1962–1971¹

FÖRUTVARANDE MED- BORGARSKAPSLAND	1962	1963	1964	1965	1966	1967	1968	1969	1970	1971
NORDEN										
DANMARK	830	863	884	893	1215	1089	862	1163	1216	960
FINLAND	3221	3057	2507	2770	3636	2926	3234	6421	5124	4354
ISLAND	2	4	3	3	1	3		4	14	7
NORGE	565	695	616	742	692	697	522	644	712	508
HELA NORDEN	4618	4619	4010	4408	5544	4715	4618	8232	7066	5829
ÖVRIGA EUROPA										
ALBANIEN			2	4	9	2	4	17	6	14
BELGIEN	2	3	9	8	5	4	7	1	15	14
BULGARIEN	4	3	8	2	17	5	8	1	5	6
FRANKRIKE	29	43	36	45	36	33	24	34	40	46
GREKLAND	13	9	22	32	25	28	21	25	29	57
IRLAND	1	1		2	3		1		3	2
ITALIEN	80	125	120	134	145	185	150	183	274	182
JUGOSLAVIEN	40	185	228	162	189	294	198	73	232	282
LUXEMBURG	1	1	2		1				1	1
MALTA									3	
NEDERLÄNDERNA	68	118	101	70	132	109	99	124	193	149
POLEN	212	187	267	261	237	169	115	98	91	135
PORTUGAL	6	11	8	2	3	10	11	12	24	19
RUMÄNIEN	9	25	41	32	31	34	14	27	6	8
SCHWEIZ	25	12	12	11	17	19	37	13	21	8
SPANIEN	26	58	53	48	67	47	83	65	176	122
STORBRITANNIEN	38	46	45	42	51	70	25	39	35	40
TJECKOSLOVAKIEN	21	44	49	43	31	19	15	2	17	20
TYSKLAND	1853	1967	1603	1449	1642	1380	1247	1491	1640	1146
UNGERN	155	504	1774	2370	1909	935	455	48	146	168
ÖSTERRIKE	172	296	311	323	342	261	215	282	325	236
HELA ÖVRIGA EUROPA	2755	3638	4691	5040	4892	3604	2729	2535	3282	2655
AFRIKA										
ALGERIET				4	2	4	5	2	6	4
BURUNDI	1									
ETIOPIEN	2			9	3	2	5	7	10	21
FÖRENADE ARABREPUBLICEN	12	2	9		13	7	8	15	13	10
GAMBIA									1	1
GHANA			2					1	1	
KAMERUN										1
KENYA									1	2
KONGO (BRÄZZAVILLE)			4							
LESOTHO										1

¹) UPPGIFTERNA I DENNA TABELL GRUNDAR SIG PÅ STATISTIK UTARBETAD AV STATENS INVANDRARVERK. ANLEDNINGEN TILL SKILLNADEN MELLAN SIFFRORNA I TABELLERNA 7.1 OCH 7.2 Å ENA SIDAN OCH TABELL 7.3 Å ANDRA SIDAN FRAMGÅR AV PUNKT 15.3 I INLEDNINGEN.

Aliens becoming naturalized citizens by previous citizenship

FÖRUTVARANDE MED- BORGARSKAPSLAND	1962	1963	1964	1965	1966	1967	1968	1969	1970	1971
LIBERIA			6					1	1	1
MALI										1
MAROCKO					1	3	4	2	10	8
MAURITIUS									3	
NIGER							1			
NIGERIA							4	3	3	2
SIERRA LEONE	1						1			
SUDAN									1	1
SYDAFRIKA	1	1	5	4	2	5	7	5	12	5
TANZANIA								1		
TUNISIEN				1	1	1	2		5	9
ZAMBIA									2	
HELA AFRIKA	17	3	26	18	22	22	37	37	69	67
ASIEN										
BAHRAIN										
BURMA			1							
CEYLON					1	1		2		
CYPERN		1	1	1		3	5	1	5	3
FILIPPINERNA							2		8	6
FORMOSA (TAIWAN)										1
INDIEN	4	12	5	18	8	19	21	29	80	66
INDONESIEN	3		3	4	2	14	2		6	11
IRAK	7	1	5			9	1		1	6
IRAN	8	1	1	8	3	5	2	12	26	10
ISRAEL	18	16	18	15	25	13	12	8	10	5
JAPAN	1	9	2	6	15	6	4	11	8	6
JORDANIEN					4			5	4	4
KINA	4	11			2	6		5	11	3
LIBANON	2	3	4	7		2	7	1	4	2
MALAYSIA										1
PAKISTAN		1	2	3		3	2	5	9	20
SYD-KOREA	5	6	6	2	17	56	94	84	227	87
SYDVJETNAM		1			1	7			1	
SYRIEN		2	6	1			1			
THAILAND			1	4			1	6	9	
TRUCIAL STATES										2
TURKIET	6	13	5	2	7	8	11	7	11	11
HELA ASIEN	58	77	60	65	85	152	159	178	422	243
NORDAMERIKA										
• CANADA	8	23	18	15	21	20	14	20	22	15
COSTA RICA			1			1				
CUBA			1	3	1	5	8	3	4	
DOMINIKANSKA REPUBLIKEN			1							
GUATEMALA			1					1	3	

Tabell 7.3 (forts) Utlänningar som erhållit svenskt medborgarskap efter förutvarande medborgarskap 1962–1971¹

FÖRUTVARANDE MED- BORGARSKAPSLAND	1962	1963	1964	1965	1966	1967	1968	1969	1970	1971
HAITI			1				1			
JAMAICA							5	1	1	1
MEXICO	4	1				3		3	1	2
PANAMA					3				1	
TRINIDAD OCH TOBAGO								1	4	2
USA	225	231	260	223	239	230	188	167	212	221
HELA NORDAMERIKA	237	255	283	241	264	259	216	196	248	241
SYDAMERIKA										
ARGENTINA	1	4	3	8	5	1	5	4	8	6
BOLIVIA				1			2	3	1	
BRASILIEN		4	1			3	1	6	8	10
CHILE	2	2	2		6	1	1	2		5
COLOMBIA		1	3	2	1	2	1	3	12	11
EQUADOR					2	3				1
GUAYANA							1		5	
PARAGUAY					1			1		
PERU		1							1	4
URUGUAY				2	1			3		
VENEZUELA		7	3	1	4	4	1			3
HELA SYDAMERIKA	3	19	12	14	20	14	12	22	35	40
OCEANIEN										
AUSTRALIEN	1	1	6	5	3	4	5	8	2	8
NYA ZEELAND	1							1		3
HELA OCEANIEN	2	1	6	5	3	4	5	9	2	11
SOVJETUNIONEN	738	905	718	711	689	649	377	441	393	291
STATSLÖSA	4	5	13	27	16	12	11	5	22	44
TOTALT	8432	9522	9819	10529	11535	9431	8164	11655	11539	9421
PROCENTUELL FÖRDELNING										
DANMARK	9,8	9,1	9,0	8,5	10,5	11,5	10,6	10,0	10,5	10,1
FINLAND	38,2	32,1	25,5	26,3	31,5	31,0	39,6	55,1	44,4	46,3
NORGE	6,7	7,3	6,3	7,0	6,0	7,4	6,4	5,5	6,2	5,4
JUGOSLAVIEN	0,5	1,9	2,3	1,5	1,6	3,1	2,4	0,6	2,0	3,0
POLEN	2,5	2,0	2,7	2,5	2,1	1,8	1,4	0,8	0,8	1,4
TYSKLAND	22,0	20,7	16,3	13,8	14,2	14,6	15,3	12,8	14,2	12,2
UNGERN	1,8	5,3	18,1	22,5	16,5	9,9	5,6	0,4	1,3	1,8
ÖSTERRIKE	2,0	3,1	3,2	3,1	3,0	2,8	2,6	2,4	2,8	2,5
USA	2,7	2,4	2,6	2,1	2,1	2,4	2,3	1,4	1,8	2,3
SOVJETUNIONEN	8,8	9,5	7,3	6,8	6,0	6,9	4,6	3,8	3,4	3,1
ÖVRIGA	5,0	6,6	6,7	5,9	6,5	8,6	9,2	7,2	12,6	11,9
SUMMA	100	100	100	100	100	100	100	100	100	100

1) UPPGIFTERNA I DENNA TABELL GRUNDAR SIG PÅ STATISTIK UTARBETAD AV STATENS INVANDRARVERK. ANLEDNINGEN TILL SKILLNADEN MELLAN SIFFRORNA I TABELLERNA 7.1 OCH 7.2 Å ENA SIDAN OCH TABELL 7.3 Å ANDRA SIDAN FRAMGÅR AV PUNKT 15.3 I INLEDNINGEN.