

SVERIGES OFFICIELLA STATISTIK

Befolknings förändringar 1972

Del 3. Hela riket och länen m m



STATISTISKA CENTRALBYRÅN · STOCKHOLM

INLEDNING TILL

Befolkningsstatistik Födda och döda, civilståndsändringar m. m. 1816-2001

Äldre befolkningsstatistik utgavs för åren 1816-1850 i Tabellkommissionens berättelser för varje femårsperiod och för åren 1851-1910 i *Bidrag till Sveriges officiella statistik, A, Befolkningsstatistik*.

Befolkningsstatistiken utgavs för åren 1911-1960 i *Befolkningsrörelsen*, för åren 1961-1966 i *Folkmängdens förändringar*, för åren 1967-1990 i *Befolkningsförändringar 19xx del 3* och från och med året 1991 i *Befolkningsstatistik del 4*. Samtliga utgivna i serien *Sveriges officiella statistik*.

Från och med 2002 publiceras befolkningsstatistiken på www.scb.se

Befolkningsförändringar 1972. Del 3, Hela riket och länen m m. = Population Changes 1972. Part 3, The whole country and the counties etc.

Digitaliserad av Statistiska centralbyrån (SCB) 2010.

SVERIGES OFFICIELLA STATISTIK

Befolknings förändringar 1972

Del 3. Hela riket och länen m m



STATISTISKA CENTRALBYRÅN · STOCKHOLM

OFFICIAL STATISTICS
OF SWEDEN

Population Changes 1972

Part 3. The whole country and the counties etc

Form för hänvisning. Befolkningsförändringar 1972 (SOS). Del 3. Hela riket och länen m m. Statistiska centralbyrån. Stockholm 1973.

Uppgifter har publicerats för åren 1816–1850 i Tabellkommissionens berättelser för varje femårsperiod, för åren 1851–1910 i Bidrag till Sveriges officiella statistik, A) Befolkningsstatistik, för åren 1911–1960 i Befolkningsrörelsen (SOS), för åren 1961–1966 i Folkmängdens förändringar (SOS), och fr o m 1967 i Befolkningsförändringar (SOS) del 3.

Published by
the National Central Bureau
of Statistics,
S-102 50 Stockholm

Allmänna Förlaget
ISBN 91-38-01752-0

Printed in Sweden
Civiltryck AB
Stockholm 1973

Suggested citation. Population Changes 1972 (SOS). Part 3. The whole country and the counties etc. National Central Bureau of Statistics. Stockholm 1973.

Reports have been published for the years 1816–1850 within the reports of the Table Commission for each five-year period, for the years 1851–1910 in Contribution to the Official Statistics of Sweden, A) Population Statistics, for the years 1911–1960 in Vital Statistics (SOS), and for the years 1961–1966 in Population Changes (SOS), and from 1967 in Population Changes. (SOS) Part 3.

Förord

Preface

Statistiska centralbyrån framlägger härmed tredje delen av Befolkningsförändringar 1972. Den innehåller uppgifter om födda, döda, civilståndsändringar, flyttningar och nationalitetsändringar för hela riket samt ett antal tabeller avseende län, A-regioner och de största kommunerna. Tabeller om flyttningar redovisas även i Befolkningsförändringar, (SOS) del 2 samt i (SOS) del 1 utifrån den summariska folkmängdsredogörelsen.

Några definitionsändringar har inte företagits sedan redovisningen av 1968 års statistik. Tabellinnehållet i rapporten har ändrats i mindre omfattning. I redovisningen av födda har två tabeller tillkommit samtidigt som tre tabeller utgått. Redovisningen av immigranter och emigranter har utökats med två tabeller som visar återutvandrarnas vistelsetid i riket. En närmare precisering av viktiga förändringar ges i punkt 3 i inledningen. Ett antal diagram har tillkommit.

Publikationen har redigerats av förste aktuarie Erik Liljegren. För tabellarbetet har kontorsskrivare Anna-Greth Fransson svarat. Rapporten har utarbetats vid SCBs produktionsfilial i Örebro.

Stockholm i oktober 1973

INGVAR OHLSSON

Rune Tryggveson

Innehåll

Contents

12	Svensk-engelsk ordlista	List of terms
15	Engelsk översikt	English summary
19	Inledning	Introduction
	Tabeller	Tables
	<i>1 Befolkningens sammansättning</i>	<i>1 Composition of the population</i>
32	1.1 Folkmängd efter kön och civilstånd vid slutet av 1963–1972	1.1 Population by sex and marital status 1963–1972
32	1.2 Folkmängd länsvis vid årets början och slut samt medelfolkmängd 1972	1.2 Population by county at the beginning and the end of the year and mean population 1972
33	1.3 Folkmängd efter ålder samt antal kvinnor mot 1 000 män i olika åldrar vid slutet av 1940–1972	1.3 Population by age and age-specified sex ratio 1940–1972
34	1.4 De olika åldersgruppernas relativa fördelning på civilstånd vid slutet av 1940–1972	1.4 Relative distribution of marital status in different age groups 1940–1972
36	1.5 Folkmängd vid årets slut samt medelfolkmängd efter kön, ålder och civilstånd 1972	1.5 Population and mean population by sex, age and marital status 1972
39	1.6 Medellängd och medelvikt för män vid inskrivning 1946–1971	1.6 Average stature and average weight of men at enlistment 1946–1971
39	1.7 Fördelning efter längd och vikt för män vid inskrivning 1962–1971	1.7 Distribution by stature and weight of men at enlistment 1962–1971
	<i>2 Översikt av befolkningsförändringar</i>	<i>2 Summary of population changes</i>
42	2.1 Befolkningsförändringar i sammandrag 1963–1972	2.1 Summary of vital events 1963–1972
42	2.2 Folkökning länsvis 1968–1972	2.2 Increase of population by county 1968–1972
43	2.3 Befolkningsförändringar civilståndsvis 1972	2.3 Population changes by marital status 1972
44	2.4 Befolkningsförändringar länsvis 1972	2.4 Population changes by county 1972
46	2.5 Befolkningsförändringar födelseårsvis 1972	2.5 Population changes by year of birth 1972
	<i>3 Födda</i>	<i>3 Births</i>
52	3.1 Levande födda och dödfödda efter kön och moderns ålder länsvis m m 1972	3.1 Live and still births by sex and age of mother by county etc 1972

53	3.2 Levande födda och dödfödda utom äktenskapet efter kön och moderns ålder länsvis m m 1972	3.2 Illegitimate live and still births by sex and age of mother by county etc 1972
54	3.3 Levande födda och dödfödda efter kön och moderns ålder i A-regioner 1972	3.3 Live and still births by sex and age of mother in regions of co-operating communes 1972
56	3.4 Levande födda och dödfödda efter börd, kön och moderns ålder 1972	3.4 Single, multiple, live and still births by sex and age of mother 1972
57	3.5 Levande födda och dödfödda efter börd, kön och moderns födelseår 1972	3.5 Single, multiple, live and still births by sex and year of birth of mother 1972
58	3.6 Levande födda efter legitimitet, moderns civilstånd och födelseår 1972	3.6 Live births by legitimacy, marital status of mother and year of birth 1972
59	3.7 Levande födda i bestående äktenskap (ingångna 1950 eller senare) efter moderns ålder, barnets ordningsnummer och äktenskapets varaktighet 1972	3.7 Live births of present marriage (contracted 1950 or later) by age of mother, birth order of child and duration of marriage 1972
63	3.8 Levande födda och dödfödda i bestående äktenskap (ingångna 1950 eller senare) efter barnets ordningsnummer och föräldrarnas vigselår 1972	3.8 Live and still births of present marriage (contracted 1950 or later) by birth order of child and year of parents' marriage 1972
64	3.9 Levande födda och dödfödda i bestående äktenskap (ingångna 1950 eller senare) efter barnets ordningsnummer och moderns födelseår 1972	3.9 Live and still births of present marriage (contracted 1950 or later) by birth order of child and year of birth of mother 1972
66	3.10 Levande födda efter legitimitet, föräldrarnas medborgarskap och moderns födelseår 1972	3.10 Live births by legitimacy, citizenship of parents and year of birth of mother 1972
68	3.11 Levande födda efter legitimitet, moderns medborgarskap och ålder 1972	3.11 Live births by legitimacy, citizenship of mother and age of mother 1972
70	3.12 Levande födda och dödfödda i bestående äktenskap efter föräldrarnas ålder 1972	3.12 Live and still births of present marriage by age of parents 1972
70	3.13 Levande födda efter födelsemånad 1961–1972	3.13 Live births by month 1961–1972
71	3.14 Levande födda och dödfödda efter kön, födelsemånad och legitimitet 1972	3.14 Live and still births by sex, month and legitimacy 1972
71	3.15 Fruktsamhetstal, flerbörder och dödföddhet efter föräldrarnas ålder m m 1972	3.15 Fertility rates, multiple birth ratios and still birth rates by age of parents etc 1972

- | | | | | |
|----|------|------------------------------------------------------------------------------------------------|------|----------------------------------------------------------------------------------------------------|
| 72 | 3.16 | Levande födda och dödfödda efter legitimitet samt brutto- och netto-reproduktionstal 1963–1972 | 3.16 | Live and still births by legitimacy, gross reproduction rates and net reproduction rates 1963–1972 |
| 72 | 3.17 | Åldersdifferentierade fruktsamhetstal efter moderns medborgarskap 1972 | 3.17 | Age-specific fertility rates by citizenship of mother 1972 |
| 73 | 3.18 | Åldersdifferentierade fruktsamhetstal inom och utom äktenskap efter moderns medborgarskap 1972 | 3.18 | Age-specific fertility rates by legitimacy and citizenship of mother 1972 |
| 73 | 3.19 | Åldersdifferentierade fruktsamhetstal och bruttoreproduktionstal länsvis 1972 | 3.19 | Age-specific fertility rates and gross reproduction rates by county 1972 |
| 74 | 3.20 | Åldersdifferentierade fruktsamhetstal och olika födelsekvoter 1931–1972 | 3.20 | Age-specific fertility rates and different kinds of birth ratios 1931–1972 |
| 75 | 3.21 | Legala aborter efter kvinnornas civilstånd, ålder och antal tidigare födda barn 1961–1972 | 3.21 | Legal abortions by marital status, age and number of earlier born children of the women 1961–1972 |

4 Döda

- | | | | | |
|-----|------|--------------------------------------------------------|------|--------------------------------------------------------------------------------|
| 76 | 4.1 | Döda efter kön, ålder och civilstånd länsvis m m 1972 | 4.1 | Deaths by sex, age and marital status by county etc 1972 |
| 80 | 4.2 | Döda efter kön, ålder och civilstånd i A-regioner 1972 | 4.2 | Deaths by sex, age and marital status in regions of co-operating communes 1972 |
| 88 | 4.3 | Döda efter kön, ålder och civilstånd 1972 | 4.3 | Deaths by sex, age and marital status 1972 |
| 90 | 4.4 | Dödstal efter kön, ålder och civilstånd 1972 | 4.4 | Death rates by sex, age and marital status 1972 |
| 91 | 4.5 | Döda efter kön, födelseår och civilstånd 1972 | 4.5 | Deaths by sex, year of birth and marital status 1972 |
| 93 | 4.6 | Dödstal efter kön, födelseår och medborgarskap 1972 | 4.6 | Death rates by sex, year of birth and citizenship 1972 |
| 94 | 4.7 | Döda efter kön, födelseår, ålder och civilstånd 1972 | 4.7 | Deaths by sex, year of birth, age and marital status 1972 |
| 99 | 4.8 | Döda under första levnadsåret efter kön och ålder 1972 | 4.8 | Infant deaths by sex and age 1972 |
| 99 | 4.9 | Spädbarnsdödlighet länsvis 1972 | 4.9 | Infant mortality rates by county 1972 |
| 100 | 4.10 | Döda efter kön, födelseår och medborgarskap 1972 | 4.10 | Deaths by sex, year of birth and citizenship 1972 |
| 102 | 4.11 | Dödstal efter kön och ålder länsvis 1972 | 4.11 | Death rates by sex and age by county 1972 |
| 103 | 4.12 | Döda och spädbarnsdödlighet efter kön 1963–1972 | 4.12 | Deaths and infant mortality rates by sex 1963–1972 |

103	4.13 Spädbarnsdödlighet på 1 000 levande födda 1931–1972	4.13 Infant mortality rates 1931–1972
104	4.14 Livslängdstabeller 1972	4.14 Life tables 1972
106	4.15 Livslängdstabeller 1968–1972	4.15 Life tables 1968–1972
108	4.16 Sannolika återstående livslängden enligt livslängdstabellerna för år 1972 och perioden 1968–1972	4.16 The probable length of life according to the life tables 1972 and the period 1968–1972
108	4.17 Dödsfall efter kyrkobokföringsförhållande, medborgarskap och kön 1967–1971	4.17 Deaths by type of registration citizenship and sex 1967–1971
	<i>5 Civilståndsåändringar</i>	<i>5 Changes of marital status</i>
112	5.1 Nyblivna gifta efter tidigare civilstånd och kön samt nyblivna änklingar, änkor och fränskilda efter kön länsvis m m 1972	5.1 Newly married by previous marital status and sex and newly widowed and divorced by sex by county etc 1972
113	5.2 Nyblivna gifta i första giftet efter kön och ålder på 1 000 ogifta 1941–1972	5.2 First marriages by sex and age per 1 000 single persons 1941–1972
113	5.3 Nyblivna gifta efter äktenskapets ordningsnummer 1963–1972	5.3 Newly married by marriage order 1963–1972
114	5.4 Nyblivna gifta efter kön, ålder, tidigare civilstånd och äktenskapets ordningsnummer 1972	5.4 Newly married by sex, age, previous marital status and marriage order 1972
116	5.5 Nyblivna gifta efter kön, födelseår, tidigare civilstånd och äktenskapets ordningsnummer 1972	5.5 Newly married by sex, year of birth, previous marital status and marriage order 1972
118	5.6 Ingångna äktenskap (där bägge makarna vid giftermålet var skrivna i Sverige) efter makarnas ålder och olika kombinationer av deras förutvarande civilstånd 1972	5.6 Marriages contracted (where both husband and wife are registered in Sweden at the time of the marriage) by age of spouses and different combinations of previous marital status 1972
123	5.7 Nyblivna änklingar, änkor och fränskilda efter kön och ålder 1972	5.7 Newly widowed and divorced by sex and age 1972
124	5.8 Nyblivna änklingar, änkor och fränskilda efter kön och födelseår 1972	5.8 Newly widowed and divorced by sex and year of birth 1972
125	5.9 Nyblivna änklingar, änkor och fränskilda efter kön och vigselår 1972	5.9 Newly widowed and divorced by sex and year of marriage 1972
126	5.10 Nyblivna änklingar och änkor efter ålder och äktenskapets varaktighet 1972	5.10 Newly widowed by age and duration of marriage 1972

- | | | |
|-----|-------------------------------------------------------------------------------------------------------------------------------------------------------|-------------------------------------------------------------------------------------------------------------------------------------------------------------|
| 127 | 5.11 Nyblivna änklingar och änkor efter födelseår och vigselår 1972 | 5.11 Newly widowed by year of birth and year of marriage 1972 |
| 128 | 5.12 Nyblivna fränskilda efter kön, ålder och äktenskapets varaktighet 1972 | 5.12 Newly divorced by sex, age and duration of marriage 1972 |
| 129 | 5.13 Nyblivna fränskilda efter kön, födelseår och vigselår 1972 | 5.13 Newly divorced by sex, year of birth and year of marriage 1972 |
| 130 | 5.14 Nyblivna gifta efter kön och medborgarskap 1972 | 5.14 Newly married by sex and citizenship 1972 |
| 132 | 5.15 Nyblivna fränskilda efter kön och medborgarskap 1972 | 5.15 Newly divorced by sex and citizenship 1972 |
| 134 | 5.16 Nyblivna fränskilda efter kön och makarnas ålder 1972 | 5.16 Newly divorced by sex and age of spouses 1972 |
| 135 | 5.17 Ingångna äktenskap efter vigselår samt upplösta äktenskap efter upplösningsår 1931–1972 | 5.17 Marriages by year of contractions and dissolutions of marriages by year of dissolutions 1931–1972 |
| 135 | 5.18 Nyblivna gifta efter makarnas förutvarande civilstånd 1963–1972 | 5.18 Newly married by previous marital status of spouses 1963–1972 |
| 136 | 5.19 Medel-, median- och kvartilåldrar för nyblivna gifta 1930–1972 | 5.19 Mean, median and quartile age at marriage 1930–1972 |
| 136 | 5.20 Makarnas medianålder och äktenskapets medianvaraktighet vid upplösningen 1963–1972 | 5.20 Median age of spouses and median duration of marriage at dissolution of marriage 1963–1972 |
| 137 | 5.21 Nyblivna fränskilda efter äktenskapets varaktighet 1963–1972 | 5.21 Newly divorced by duration of marriage 1963–1972 |
| 137 | 5.22 Äktenskapsskillnader efter barnantal och äktenskapets varaktighet 1972 | 5.22 Divorces by number of children and by duration of marriage 1972 |
| 138 | 5.23 Hemskillnader och äktenskapsskillnader efter lagrum 1963–1972 | 5.23 Legal separations and divorces by clause of marriage law 1963–1972 |
| 139 | 5.24 Hemskillnader efter lagrum och mannens kyrkobokföringslän 1972 | 5.24 Legal separations by clause of marriage law and by husband's county of registration 1972 |
| 139 | 5.25 Nyblivna fränskilda kvinnor efter ålder på 1 000 gifta kvinnor 1963–1972 | 5.25 Age-specific divorce rates of women 1963–1972 |
| 140 | 5.26 Relativa antalet genom ena makens död eller äktenskapsskillnad upplösta äktenskap i varje vigselkohort efter antal år sedan vigselåret 1955–1972 | 5.26 Relative number of dissolutions of marriages through divorce or death of one spouse in each marriage cohort by number of year since marriage 1955–1972 |
| 141 | 5.27 Relativa antalet äktenskapsskillnader i varje vigselkohort efter antalet år sedan vigselåret 1955–1972 | 5.27 Relative number of divorces in each marriage cohort by number of years since marriage 1955–1972 |

6 Flyttningar

- 144 6.1 Inrikes omflyttning mellan länen samt immigranter och emigranter länsvis 1972
- 146 6.2 Flyttningar efter kön och ålder länsvis m m 1972
- 148 6.3 Flyttningar efter kön och civilstånd länsvis m m 1972
- 150 6.4 Flyttningar inom kommunblock, mellan kommunblock inom samma län, mellan län samt utrikes flyttningar efter kön och ålder 1972
- 152 6.5 Immigranter och emigranter efter kön, ålder och civilstånd länsvis m m 1972
- 164 6.6 Immigranter och emigranter efter medborgarskap länsvis m m 1972
- 170 6.7 Immigranter och emigranter efter kön, ålder och civilstånd 1972
- 176 6.8 Immigranter och emigranter efter kön, civilstånd och länder 1972
- 178 6.9 Immigranter och emigranter efter kön, civilstånd och medborgarskap 1972
- 180 6.10 Immigranter och emigranter efter kön, ålder och utvandrings- resp invandringsland 1972
- 184 6.11 Immigranter och emigranter efter kön, ålder och medborgarskap 1972
- 188 6.12 Immigranter och emigranter efter länder och medborgarskap 1972
- 192 6.13 Immigranter och emigranter efter medborgarskap och samtliga länder 1972
- 195 6.14 Immigrantkohorternas decimering genom återutvandring 1968–1972
- 196 6.15 Immigrantkohorternas årliga decimering genom återutvandring i promille av resp kohort 1968–1972
- 197 6.16 Återutvandringen 1969–1972 efter vistelsetid i Sverige och medborgarskap vid utvandringen

6 Migrations

- 6.1 Internal migration between counties and immigrants and emigrants by county 1972
- 6.2 Migrations by sex and age by county etc 1972
- 6.3 Migrations by sex and marital status by county etc 1972
- 6.4 Migration within co-operating communes, between co-operating communes in the same county, between counties and immigrants and emigrants by sex and age 1972
- 6.5 Immigrants and emigrants by sex, age and marital status by county etc 1972
- 6.6 Immigrants and emigrants by citizenship by county 1972
- 6.7 Immigrants and emigrants by sex, age and marital status 1972
- 6.8 Immigrants and emigrants by sex, marital status and by country 1972
- 6.9 Immigrants and emigrants by sex, marital status and citizenship 1972
- 6.10 Immigrants and emigrants by sex, age and by country of out-migration and in-migration 1972
- 6.11 Immigrants and emigrants by sex, age and citizenship 1972
- 6.12 Immigrants and emigrants by country and citizenship 1972
- 6.13 Immigrants and emigrants by citizenship and by all countries 1972
- 6.14 The reduce of cohorts of immigrants by re-migration 1968–1972
- 6.15 The yearly reduce of cohorts of immigrants by re-migration per thousand of each cohort 1968–1972
- 6.16 Re-migration 1969–1972 by duration of stay in the country and citizenship

- | | | |
|-----|--------------------------------------------------------------------------------------------------|--------------------------------------------------------------------------------------------------------------------|
| 199 | 6.17 Överförda från och till obefintligregistret efter kön, ålder och civilstånd 1972 | 6.17 Persons transferred from and to the »residence unknown» register by sex, age and marital status 1972 |
| 200 | 6.18 Överförda från och till obefintligregistret efter kön och civilstånd länsvis m m 1972 | 6.18 Persons transferred from and to the »residence unknown» register by sex and marital status by county etc 1972 |
| 202 | 6.19 Överförda från och till obefintligregistret efter kön, civilstånd och medborgarskap 1972 | 6.19 Persons transferred from and to the »residence unknown» register by sex, marital status and citizenship 1972 |
| 204 | 6.20 Immigranter och emigranter efter kön och civilstånd 1851–1972 | 6.20 Immigrants and emigrants by sex and marital status 1851–1972 |
| 205 | 6.21 Immigranter och emigranter efter utvandrings- resp invandringsland, världsdelsvis 1963–1972 | 6.21 Immigrants and emigrants by continent of out-migration and immigration 1963–1972 |
| 206 | 6.22 Immigranter och emigranter efter länder 1963–1972 | 6.22 Immigrants and emigrants by country 1963–1972 |
| 208 | 6.23 Immigranter och emigranter efter medborgarskap 1963–1972 | 6.23 Immigrants and emigrants by citizenship 1963–1972 |
| 209 | 6.24 Överförda från och till obefintligregistret efter kön och medborgarskap 1963–1972 | 6.24 Persons transferred from and to the »residence unknown» register by sex and citizenship 1963–1972 |

7 Nationalitetsändringar

- | | | |
|-----|--------------------------------------------------------------------------------------------------------------|-----------------------------------------------------------------------------------------------|
| 210 | 7.1 Utlänningar som erhållit svenskt medborgarskap efter kön, ålder och civilstånd 1972 | 7.1 Aliens becoming naturalized citizens by sex, age and marital status 1972 |
| 211 | 7.2 Personer som bytt medborgarskap efter tidigare och nuvarande medborgarskap samt kön 1972 | 7.2 Change of citizenship by earlier and present citizenship and sex 1972 |
| 212 | 7.3 Utlänningar som erhållit svenskt medborgarskap efter kön, civilstånd och förutvarande medborgarskap 1972 | 7.3 Aliens becoming naturalized citizens by sex, marital status and previous citizenship 1972 |
| 214 | 7.4 Utlänningar som erhållit svenskt medborgarskap efter förutvarande medborgarskap 1963–1972 | 7.4 Aliens becoming naturalized citizens by previous citizenship 1963–1972 |

Diagram

- 29 1. Hela befolkningen och utländska medborgare efter kön, ålder och civilstånd 1972–12–31

Charts

1. The whole population and aliens by sex, age and marital status Dec. 31, 1972

30	2. Civilståndssammansättningen bland kvinnor 1920–12–31 och 1972–12–31	2. Marital status of women Dec. 31, 1920 and Dec. 31, 1972. Relative distribution
31	3. Antalet kvinnor på 1 000 män 1972–12–31	3. Women per 1 000 men Dec. 31, 1972
40	4. Naturlig folkökning och flyttningsöverskott länsvis 1972	4. Natural increase of population and excess of migration by county 1972
41	5. Antal födda, döda, immigranter och emigranter årligen 1963–1972	5. Number of births, deaths, immigrants and emigrants yearly 1963–1972
50	6. Åldersdifferentierade fruktsamhetstal och åldersdifferentierade abortfrekvenser 1963–1972	6. Age-specific fertility rates and age-specific abortion rates 1963–1972
51	7. Bruttoreproduktionstal länsvis 1972	7. Gross reproduction rates by county 1972
109	8. Gifta kvinnor och förut gifta kvinnor per 1 000 kvinnor 1963–1972	8. Married women and previous married women per 1 000 women 1963–1972
110	9. Nyblivna gifta kvinnor i första gifte efter ålder på 1 000 ogifta och nyblivna gifta kvinnor i omgifte efter ålder på 1 000 änkor och frånskilda 1963–1972	9. Age-specific first marriage rates and remarriage rates of women 1963–1972
111	10. Nyblivna frånskilda kvinnor efter ålder på 1 000 gifta kvinnor 1963–1972	10. Age-specific divorce rates of women 1963–1972
142	11. Immigranter och emigranter efter medborgarskap 1963–1972	11. Immigrants and emigrants by citizenship 1963–1972

Bilaga

217	Beskrivning av de register som används vid framtagning av statistiken över befolkningsförändringar
-----	----------------------------------------------------------------------------------------------------

Appendix

Registers used in production of vital statistics

Symboler använda i tabellerna

Explanation of symbols

0	Mindre än hälften av den använda enheten
0,0	heten
..	Uppgift ej tillgänglig eller alltför osäker för att anges
	Uppgift kan inte förekomma

Magnitude less than half unit

Data not available

Category not applicable

List of terms

		efter födelsedagen	after date of birth
		emigranter	emigrants
		ena	one
		enligt giftermålsbalken	by marriage law
		ensamfödda	single births
		ettårsklasser	one-year groups
		exklusive	excluding
		fader	father
		femårsklasser	five-year groups
		fjärde	fourth
		flerbördskvot	multiple birth ratio
		flickor	girls
		flyttningar	migrations
		folkmängd	population
		folkökning	population growth
		fruktsamhet	fertility
		fortsättning	continued
		från	from
		frånskild	divorced
		född	born
		födda	births
		födelsedag	day of birth
		födelsekvot	birth ratio
		födelsetal	birth rate
		födelseår	year of birth
		fördelning	distribution
		församling	parish
		församlingsgräns	parish border
		första	first
		första gifte	first marriage
		första gången	the first time
		första levnadsdygnet	first day of life
		första levnadshalvåret	first half year of life
		första levnadsmånaden	first month of life
		första levnadsveckan	first week of life
		första levnadsåret	first year of life
		föret frångående	previously divorced
		föret frångående medborgarskap	previous marital status
		föret frångående medborgarskap	previous citizenship
		föräldrar	parents
		genom	by
		gifta	married
absoluta tal	numbers		
andra	second		
andra ogifta	other single persons		
antal	number		
A-region	regions of co-operating communes		
av	of		
avgångna	removals		
avliden	deceased		
barn	children		
barnantal	number of children		
bland	among		
bruttoreproduktionstal	gross reproduction rate		
båda	both		
civilstånd	marital status		
dagar	days		
de största kommunerna	the biggest communes		
därav	of which		
döda	deaths		
dödfödda	still births		
dödföddkvot	still birth ratio		
dödlighet	mortality		
dödsdag	day of death		
dödsrisker	mortality rates		
ej gifta	not married		
ej identifierade	not identified		
ej kyrkobokförd	not entered in parish register		
ej uppgivet	not reported		
efter	after, by		

giftermål	marriages	levande födda	live births
giftermålsbalken	marriage law	län	county
gossar	boys	länsgräns	county border
		länder	countries
hela antalet	total number	längd	stature
hela folkökningen	total increase of population	makar	husband and wife
hela riket	the whole country	mannen	husband
hela året	the whole year	med	with
hemort	place of residence	medborgare	citizen
hemskillnad	legal separation	medborgarskap	citizenship
hustru	wife	medelfolkmängd	mean population
		medellängd	average stature
i	in	medelvikt	average weight
<i>immigranter</i>	<i>immigrants</i>	<i>medelålder</i>	<i>average age</i>
immigrantkohort	cohort of immigrants	median	median
immigrationsöverskott	excess of immigration	minst	at least
indelningsändringar	changes of administrative subdivisions	moder	mother
		månad	month
inflyttad till	place of arrival	män (M)	men
inflyttning	in-migration		
inflyttningsland	country of in-migration	namn	name
inflyttningsår	year of in-migration	naturlig folkökning	natural increase of population
ingångna äktenskap	marriages contracted		tion
inklusive	including	nedanstående	following
inrikes	internal	nedre	lower
inskrivningsår	enlistment year	nettoinflyttning	net immigration
i äktenskap (IÄ)	in marriage	nettoproduktionstal	net reproduction rate
		Norden	the Nordic countries
kapitel	article	nuvarande	present
kommun	commune	nyblivna	newly
kommunblock	co-operating communes		
kommunblocksgräns	border of co-operating communes	obefintligregister (OB)	register of people with »residence unknown»
		ogifta (OG)	single
kvarlevande	survivors	okänd	unknown
kvartil	quartile	olika åldersgrupper	different age groups
kvinnor (KV)	women	omflyttning	migration
kyrkobokförda	entered into parish register	omgifte	re-marriage
kyrkobokföringslän	county of registration	ordningsnummer	order
kön	sex		
könskvot	sex ratio	per	per
		perinatal dödlighet	peri-natal mortality
land	country	promille	per thousand
legitimitet	legitimacy		

på	on	utflyttningsår	year of out-migration
register	register	utlandet	abroad
relativ fördelning	relative distribution	utländsk	foreign
resp	respectively	utlänningar	foreigners
sammanlagt	total	utom äktenskap (UÄ)	illegitimate
samma år	same year	utomäktenskaplig	illegitimate
sammantagna	total	utrikes	external
samtliga	total	vid	with
sannolika återstående livs- längden	probable length of life	vigselår	year of marriage
sedan	since	vikt	weight
skillnad	difference	ålder	age
stad	town	åldersgrupper	age groups
statslösa	stateless	åldersklasser	age groups
storstadsområde	metropolitan areas	år	year
summa	total	årets början	beginning of the year
summerad fruktsamhet	total fertility rate	årets slut	end of the year
svensk	Swedish	återgång av äktenskap	nullity of marriage
tidigare	previous	återstående medellivslängd	life expectancy
till	to	äktenskap	marriage
tillkomna	additions	äktenskapets ordnings- nummer	order of marriage
total	total	äktenskapets varaktighet	duration of marriage
tredje	third	äktenskaplig fruktsamhet	marital fertility
trillingar	triplets	äktenskapsskillnader	divorces
tvillingar	twins	änklingar	widowers
under	under, during	änkor	widows
upplösta äktenskap	marriages dissolved	ökning	increase
upptagna i församlings- boken	entered into parish register	överförda	transferred
utflyttad från	place of departure	överskott	excess
utflyttning	out-migration	övre	upper
utflyttningsland	country of out-migration	övriga	others

Summary

1 Main outlines for organisation of population statistics

According to Swedish law all persons living in the country shall be registered in the parish where they live, the only apparent exceptions being students, military conscripts and sailors. There are, in accordance with this principle, complete and up-to-date registers of the population in each one of the approximately 2 600 parishes into which the country is divided. Responsible for the maintenance of the Civil Registration is, with few exceptions the clergy of the Evangelical-Lutheran Swedish Church, in this capacity acting as civil servants.

There are also registers on the county level. In each residence commune of the 24 counties there is thus a register on magnetic tape, which is used for the preparation of taxation and election rolls.

A most important means of identification of any Swedish person is the registration number allotted to everybody. These numbers contain 10 digits, the first 6 corresponding to year, month and date of birth, the next 3 digits are the birth number which is odd for men and even for women and the last digit is a check number. A man born on the 22nd of May 1940 may thus have the number 400522-2957. This number which follows a person to his death is entered in most of documents, making it possible through modern ADP technique to identify persons in different kinds of statistical materials and collate the data.

2 Raw data

The Register of the Total population (RTB) obtains each week on magnetic tape information on changes from the County Boards. The magnetic tapes are produced in con-

nection with the changes of the County Board registers by Parish Authorities. Information on changes given to the RTB concerning birth, death, changes of marital status, changes of nationality, internal migration, immigration and emigration make up the raw data of this report.

The announcements obtained by the National Central Bureau of Statistics (SCB) via County Boards concern the registered population. Statistics on vital events are thus based upon Civil Registration and must consequently accept its conceptions and definitions. Announcements of still births are directed straight from the Parish Authorities to the SCB. In addition to announcements from the Parish Authorities the raw data of this report concerning tables 1.6 and 1.7 are made up by enrolment statistics published by the Enrolment Board of Armed Forces. Concerning table 4.17 they are made up by Medical Certificates of Cause of Death received by the SCB and concerning tables 5.22-5.24 by information on settled or confirmed divorces and judicial separations in Swedish courts. Table 3.21 concerning legal abortions are made up by reports published by the National Board of Health and Welfare. The basic data concerning table 7.4 have been received from the National Immigration and Naturalization Board.

3 Definitions and concepts

As has already been mentioned the definitions used in statistics of vital events are based upon the definitions of the Civil Registration. In connection with alterations of the Civil Registration in 1967 and of demographic statistics in 1968 certain changes of definitions were made. The changes are evident from the 1968 report.

3.1 Births

New-born children are registered in the parish where at the delivery the mother was registered or recorded in the Residence Unknown Register, or, if at the delivery not registered at all, in the parish where the delivery took place. If a woman not registered in Sweden gives birth to a child in this country the child will consequently be registered in the parish where the delivery took place. By a live born child is understood a new-born child after birth breathing or giving other signs of life. A still born child is defined as a new-born child deceased after the end of the 28th week of pregnancy.

3.2 Deaths

Deaths are recorded in the parish where the deceased was registered in the Parish Register or the Residence Unknown Register, or, if not registered at all, in the parish where the death took place or the corpse was found.

Deaths concerning persons not registered in the parish register are shown in table 4.17 and are not to be found in the other tables.

3.3 Newly married

Concerning newly married the SCB receives information on both spouses, if registered in Sweden. This information contains the registration number of the contraction partner in this case the person to whom the marriage is contracted.

Newly married are defined according to four different concepts:

- a Newly married women, the husband being registered in Sweden or abroad. This information corresponds to the definition used before 1968.
- b Newly married men, the wife being registered in Sweden or abroad.
- c Newly married women and men where both spouses are registered in Sweden.
- d Marriages of which at least one of the spouses is registered in Sweden.

Newly married are recorded in the parish where they were registered at the marriage.

3.4 Newly divorced

Concerning newly divorced the SCB receives information on both ex-spouses, as was the case of newly married, if being registered in Sweden. This information contains the registration number of the contracting partner. The Register of Divorces and Marriage Settlement of the SCB receives information on confirmed or settled divorces in Swedish courts. This information is also statistically worked at and included in this report.

Newly divorced are defined according to five different concepts:

- a Newly divorced women, the ex-husband being registered in Sweden or abroad.

- b Newly divorced men, the ex-wives being registered in Sweden or abroad.
- c Newly divorced women and men where both ex-spouses are registered in Sweden.
- d Divorces of which at least one of the ex-spouses is registered in Sweden.
- e Divorces confirmed or settled in Swedish courts.

The last point corresponds to the definition used before 1968.

Newly divorced (item a–d above) are recorded in the parish where they were registered at the divorce. Divorce (item e above) and legal separation are recorded according to the place of residence of the male only.

3.5 Newly widowed

Information on newly widowed is based upon changes of the registration of the marital status in the County Registers. This fact implies, among other things, that the number of recorded newly widowed not fully corresponds to the number of recorded deceased married men and women during the same year. This is due to the fact that widowed persons were registered in cases where the deceased partner was not registered in Sweden, but the surviving was. The reverse case, i.e. where the surviving partner was not registered in Sweden, but the deceased was, also causes alterations.

3.6 Migrations

Migrations published in the statistics are migrations across parish border or across commune borders within a parish.

The time of migration is defined as the week of its registration at the County Board.

According to the definitions of the National Registration migration shall be reported to the Parish Authorities within two weeks of the migration. Registration of migration usually takes place a few weeks after the report of migration. It should, however, be observed that in many cases the actual migration took place earlier than the time of registration.

To be registered as an immigrant, the intentions of the person must be to stay in Sweden for at least one year. And to be registered as an emigrant the intentions of the person

instead must be to settle down abroad permanently. For migration between the Nordic countries is since the 1st of November 1969, also applied that a certificate of migration between the Nordic countries must exist. To be registered as an immigrant in Sweden in these cases, a certificate for migration from the country of out-migration must be shown. Then the authorities in the country of out-migration are informed that the person has been registered as immigrant in Sweden, and the person can then be removed from the register as an emigrant in the country of out-migration. The reverse situation comes into effect when migration goes from Sweden to the other Nordic countries.

3.7 Transfers from and to the Residence Unknown Register

Until 1967 all persons who had no fixed place of abode at two successive annual registration controls were transferred to the Residence Unknown Register. From 1968, however, it is valid that foreign citizens, who can no longer be presumed to live in Sweden, and Swedish citizens who according to reliable information at two successive annual registrations have a permanent abode abroad shall be deregistered as emigrants.

In most cases transfers from the Residence Unknown Register concern persons returned to Sweden, but who never reported their emigration and consequently were transferred to the register.

3.8 Changes of nationality

Changes of nationality are published with respect to information on all changes of nationality registered in the County-Register.

3.9 Population statistics

The tables on the population of 1972 in this report are taken from the RTB. The population published as valid on Dec. 31, 1971 is taken from the RTB 1972, week 03, and the population published as valid Dec. 31, 1972 is taken from the RTB, week 03 1973.

The population acquired according to this method corresponds fairly to the population registered at the end of the year. Consideration can, however, not be taken to births,

deaths and other events which took place before the close of the year and which have not been reported until week 03. But events which took place after the close of the year and which already have been reported have been included. This fact causes some inconsistency concerning the statistics of changes of population.

4 Life tables

In calculating mortality rates for the year of 1972 and the period of 1968–1972, the same formula has been used as previous i.e.

$$q_x = \frac{D_x}{M_x + d_x}$$

where q_x stands for the probability of a person of x years of age dying before he has reached the age of $x + 1$. M_x stands for mean population during the year (the five years) at the age of x to $x + 1$. D_x stands for the number of deceased persons of the same age during the year (the five years), and d_x stands for the number of deceased persons who have died in the same calendar year as that in which they attained x years (the number »after date of birth«).

The mortality rate for the first year of life has been obtained by comparing the number of children who have died before attained 1 year of age, and the number of live births.

5 Register

Statistics of changes of population are taken from registers which the SCB has compiled. Each year 8 different registers are worked out. These registers concern changes of nationality, births, deaths, newly married, newly divorced, newly widowed, internal migration, immigration and emigration. The registers contain geographic codes for: county, commune, parish, co-operating commune, region of co-operating communes, urbanized area and metropolitan area.

6 Quality tests

The received information goes through a mechanical check-up of considerable proportions with respect to the validity

of the codes and the logical contents of the information. The scrutiny comprises, among other things, regional codes, connections between age and marital status etc. Furthermore a check-up of duplicates is made and with respect to information on deaths there is a check-up compared to information according to received Medical Certificates of Cause of Death.

7 The cut-off week

Information up to week 16, 1973 concerning events during 1972 has been included in the compilation of this publication.

Inledning

Introduction

Denna rapport belyser befolkningens förändringar år 1972. De siffror som redovisas avser födda, döda, civilståndsändringar, flyttningar såväl inrikes som utrikes samt nationalitetsändringar för hela riket och i vissa fall län, A-regioner och de största kommunerna. Jämfört med 1971 års rapport har vissa ändringar företagits i tabellprogrammet. Några definitionsändringar har då det gäller vitalstatistiken ej företagits sedan år 1968.

1 Primärmaterial

SCB erhåller till bl a sitt register över totalbefolkningen (RTB) veckovis ändringsmeddelanden i form av magnetband från länsstyrelserna. Magnetbanden framställs i samband med uppdateringen av länsstyrelsernas register. Utgångsmaterial för uppdateringen är de av pastorsämbete och lokal skattemyndighet till länsstyrelsen aviserade förändringar om t ex födelse, flyttning, dödsfall, civilståndsändring. De ändringsmeddelanden som avser födelse, dödsfall, civilståndsändringar, nationalitetsändringar, inrikes flyttningar, immigration och emigration utgör primärmaterial till denna rapport och avser den kyrkobokförda befolkningen. Statistiken över befolkningsförändringarna bygger således på folkbokföringsmaterial och måste acceptera dess begrepp och definitioner. Underlaget för Befolkningsförändringar (SOS), del 2 bygger på samma primärmaterial.

Aviseringar om dödfödda barn sker direkt från pastorsämbetet till SCB. Förutom aviseringarna från pastorsämbetet utgörs primärmaterial till tabellerna 1.6 och 1.7 i denna rapport av inskrivningsstatistik publicerad av Värmlandsverket, av till SCB inkomna dödsbevis till tabell 4.17 samt av uppgifter om vid svensk domstol avgjorda eller stadfästa skilsmässor och hemskillnader till tabellerna

5.22-5.24. Tabell 3.21 om legala aborter bygger på uppgifter publicerade av socialstyrelsen. Underlaget till tabell 7.4 har erhållits från Statens invandrarverk.

2 Definitioner och begrepp

Som redan framhållits bygger de definitioner som används i statistiken över befolkningsförändringar på folkbokföringens regler. I samband med omläggningen av folkbokföringen hösten 1967 och befolkningsstatistiken år 1968 företogs vissa definitionsändringar. Dessa framgår av 1968 års rapport.

2.1 Födda

Nyött barn kyrkobokförs i den församling, i vilken modern vid nedkomsten var kyrkobokförd eller upptagen i obefintligregister eller, om hon vid nedkomsten inte var bokförd någonstans, den församling där nedkomsten skedde.

Med levande fött barn avses nyfödd som efter födelsen andats eller visat andra tecken på liv såsom, hjärtslag, pulsationer i navelsträngen eller tydliga, spontana rörelser av skelettmuskulaturen. Med dödfött barn avses nyfödd som avlidit efter utgången av tjuugoåttonde havandeskapsveckan (eller vid ovisshet om tiden, mäter minst 35 cm i längd).

2.2 Döda

Dödsfall redovisas i den församling, där den döde var upptagen i församlingsboken eller i boken över obefintliga eller, om han inte var bokförd någonstans, i den församling, där dödsfallet skedde eller liket anträffades.

Dödsfall som avser i församlingsboken ej upptagna personer redovisas i tabell 4.17 men ingår ej i övriga tabeller.

2.3 Nyblivna gifta

För nyblivna gifta erhåller SCB en avisering för vardera makarna såvida båda är kyrkobokförda i Sverige. Dessa aviseringar innehåller personnumret för sambandspersonen, dvs i detta fall den som giftermålet ingås med.

Nyblivna gifta redovisas efter fyra olika begrepp, nämligen:

- a Nyblivna gifta kvinnor, vars make är skriven i Sverige eller utlandet. Denna uppgift överensstämmer med den definition som tillämpades före år 1968.
- b Nyblivna gifta män, vars maka är skriven i Sverige eller utlandet.
- c Nyblivna gifta kvinnor och män där båda makarna är skrivna i Sverige.
- d Ingångna äktenskap där åtminstone en av makarna är skriven i Sverige.

Nyblivna gifta redovisas i den församling där de vid giftermålet var kyrkobokförda. I fall då flyttning aviseras samtidigt som vigsel, innehåller vigselavin församlingskoden före flyttning och i flyttningsavin anges civilståndet gift.

2.4 Nyblivna fränskilda

För nyblivna fränskilda erhåller SCB på likartat sätt som för nyblivna gifta en avisering för vardera de f d makarna såvida båda är kyrkobokförda i Sverige. Dessa aviseringar innehåller personnumret för den f d sambandspersonen.

Till SCBs äktenskapsregister inkommer uppgifter om vid svensk domstol avgjorda eller stadfästa skilsmässor. Dessa uppgifter bearbetas även statistiskt och ingår i denna rapport.

Nyblivna fränskilda redovisas efter fem olika begrepp, nämligen:

- a Nyblivna fränskilda kvinnor, vars f d make är skriven i Sverige eller utlandet.
- b Nyblivna fränskilda män, vars f d maka är skriven i Sverige eller utlandet.
- c Nyblivna fränskilda kvinnor och män där båda de f d makarna är skrivna i Sverige.
- d Skilsmässor där åtminstone en av makarna är skriven i Sverige.
- e Skilsmässor avgjorda eller stadfästa vid svensk domstol. Denna uppgift överensstämmer med den definition som tillämpas före år 1968.

Nyblivna fränskilda (begreppen a-d ovan) redovisas i den församling där de vid skilsmässan var kyrkobokförda. I de fall då flyttning aviseras samtidigt som skilsmässa, innehåller avin om skilsmässan församlingskoden före flyttningen medan i flyttningsavin civilståndet anges med fränskild. Äktenskapsskillnader (begrepp e ovan) och hemskillnader redovisas enbart efter mannens hemort.

2.5 Nyblivna änkor och änklingar

Uppgifterna om nyblivna änkor bygger på ändringar av civilståndregistreringen i länsregistren. Detta innebär bl a att det redovisade antalet nyblivna änklingar och änkor ej exakt överensstämmer med det redovisade antalet under samma år avlidna gifta kvinnor resp män. Detta beror på att änke- och änklingbivandets registreras även för de fall där den avlidne partnern i äktenskapet inte var skriven i Sverige men den kvarlevande var det. Det omvända förhållandet, dvs att den kvarlevande partnern inte var skriven i Sverige, men väl den avlidne, ger också upphov till skillnader.

2.6 Flyttningar

De flyttningar som redovisas i statistiken är flyttningar över församlingsgräns. Kyrkobokföringsdistrikt likställs med församling i flyttningstatistiken. Om en församling är delad på två eller flera kommuner betraktas varje församlingsdel som en församling i flyttningstatistiken.

Flyttningstidpunkten definieras som den vecka flyttningen registrerades vid länsstyrelsens datakontor. För inrikes flyttning över länsgräns registreras flyttning både vid ut- och inflyttningens datakontor. Med flyttningstidpunkten i detta fall avses registreringsvecka vid utflyttningens datakontor.

Enligt folkbokföringens regler skall flyttning anmälas till pastorsämbetet (i Stockholm och Göteborg lokala skattemyndigheten) inom två veckor efter flyttningen. Registreringen av flyttning sker i allmänhet någon vecka efter anmälan om flyttning ägt rum. Det bör emellertid observeras att i ett stort antal fall torde den faktiska flyttningen ha ägt rum långt tidigare än tidpunkten för registreringen.

För att bli registrerad som immigrant skall den avsedda vistelsen i riket avse minst ett år enligt tillämplad praxis vid folkbokföringen. För att bli registrerad som emigrant skall man ha för avsikt att bosätta sig stadigvarande i utlandet. För flyttningar inom Norden gäller dessutom, sedan 1969-10-01, att internordiskt flyttningsbevis skall förekomma. För att bli registrerad som invandrare i Sverige måste i sådana fall ett flyttningsbevis förevisas från utflyttningens land. Därefter underrättas folkbokföringsmyndigheten i utflyttningens land om att personen blivit registrerad som invandrare, varefter personen avförs som utvandrare i utflyttningens land. Motsvarande gäller vid utvandring från Sverige till de nordiska länderna.

2.7 Överföring från och till obefintligregistret

Tom 1967 överfördes alla personer som saknat känt hemvist vid två påföljande mantalsskrivningar till bok över obefintliga (fr o m 1968 obefintligregistret). Fr o m 1968 gäller emellertid, att utländsk medborgare, som enligt vad man kan anta ej längre är bosatt i Sverige och svensk medborgare, som enligt säkra upplysningar vid två mantalsskrivningar i följd är stadigvarande bosatt i utlandet, skall avregistreras som emigrant. Till obefintligregistret överförs således personer som vid två mantalsskrivningar i följd saknar känt hemvist och upplysning saknas om att personen utvandrat.

Överföring från obefintligregistret avser i de flesta fall personer som flyttat tillbaka till Sverige men vid tidigare utflyttningen från landet inte anmälde denna och därför blev överförda till obefintligregistret.

2.8 Nationalitetsändringar

Byte av nationalitet redovisas med utgångspunkt från samtliga nationalitetsändringar som har registrerats i länsregistren. Tidpunkt för nationalitetsbyte är registreringsvecka. Vid byte från utländsk till svensk nationalitet aviseras vilket år som den svenska nationaliteten erhöles. I statistiken över nationalitetsbyten medtages sådan avisering där året för erhållandet av svensk nationalitet är lika med statistikåret och året före statistikåret, dvs i denna rapport åren 1972 och 1971.

2.9 Folkmängdsredovisningen

Tabellerna i denna rapport som redovisar folkmängdssiffror är uttagna ur RTB. Den folkmängd som redovisas som gällande 1971-12-31 är framtagen ur RTB 1972 vecka 03 och den folkmängd som redovisas som gällande 1972-12-31 är på motsvarande sätt framtagen ur RTB 1973 vecka 03.

Den folkmängd som erhålles enligt denna metod motsvarar tämligen väl den kyrkobokförda befolkningen vid årsskiftet. Emellertid har hänsyn inte kunnat tas till födelser, dödsfall och andra händelser, vilka ägt rum före årsskiftet men ännu inte hunnit rapporteras. Å andra sidan har de händelser medtagits, som ägt rum efter årsskiftet och redan hunnit rapporteras. Detta medför viss inkonsistens mot befolkningsförändringarna, vilket belyses under punkt 14.

Vid årsskiftet 1972/73 genomfördes en kvalitetskontroll av RTB. Kopior av samtliga länsstyrelser personband togs in till SCB och sammanställdes till ett nytt RTB. Det gamla RTB visade sig då innehålla 1 737 individer för mycket, samtidigt som det saknades 140 individer. Närmare uppgifter om kvalitetskontrollen har lämnats i Folkmängd 31 dec 1972 del 3 (SOS).

3 Förändring av tabellerna

Tabellerna i denna rapport skiljer sig i några fall från de i föregående års publikation.

I tabell 3.6 redovisas levande födda efter legitimitet, moderns civilstånd och moderns födelseår. Levande födda i bestående äktenskap redovisas i tabell 3.7 efter moderns ålder, barnets ordningsnummer och äktenskapets varaktighet. Den nya tabellen innebär att den gamla redovisningen av levande födda och dödfödda i bestående äktenskap efter moderns ålder och äktenskapets varaktighet utgår. Åldersdifferentierade fruktsamhetstal inom och utom äktenskap efter moderns medborgarskap har tillkommit (tabell 3.18).

Tabellerna som visar dels den äktenskapliga fruktsamheten efter moderns ålder och äktenskapets varaktighet, dels samtliga födda i bestående äktenskap efter vigselkohort samt barnets födelseår och ordningsnummer har utgått.

I två nya tabeller redovisas – utifrån viss försöksverksamhet för utbyggnad av statistiken – dels återutvandramas vistelsetid i riket och medborgarskap vid utvandringen, dels immigrantkohorternas decimering genom återutvandring 1968–1972 (tabellerna 6.16 och 6.14, 6.15). Detta medför att redovisningen av personer som registrerats som både immigranter och emigranter under redovisningsåret utgår. I nya översiktstabellen (6.21) redovisas immigranter och emigranter efter utvandrings- resp invandringsland.

I tabell 6.4 redovisas flyttningar inom kommunblock, mellan kommunblock inom samma län, mellan län samt utrikes flyttningar efter kön och ålder. Denna tabell ersätter tabellen inrikes och utrikes flyttningar efter kön och ålder.

Redovisningen av nationalitetsbyten har utökats med tabell 7.2 som visar personer som bytt medborgarskap efter tidigare och nuvarande medborgarskap samt kön.

I några andra tabeller har endast smärre ändringar gjorts.

4 Tabellerna

Som kommentar till tabellerna över civilståndsändringar bör nämnas att i de fall tabellerna endast redovisar antalet ingångna eller upplösta äktenskap, avser uppgifterna nyblivna gifta kvinnor, fränskilda kvinnor och änkor. Relativtalen för civilståndsändringar är också baserade på kvinnor, såvida det inte klart framgår av tabellerna att något annat gäller.

I tabellerna 6.2 och 6.3 redovisas både in- och utrikes flyttning samt överföring från och till obefintligregistret tillsammans.

5 Livslängdstabeller

Vid framställning av livslängdstabellerna har följande formel använts vid beräkning av de observerade dödsriskerna:

$$q_x^t = \frac{D_x^t}{M_x^t + d_x^t}$$

Där D_x är döda x -åringar, M_x är medelfolkmängden i åldern x år och d_x är det antal döda x -åringar vilka under kalenderåret (femårsperioden) t avlidit efter sin födelsedag.

För 0-åringar har dödsrisken bestämts enligt:

$$q_0^t = \frac{D_0^t}{F^t}$$

där F är antalet levande födda.

I åldrarna 86 år och däröver har den i livslängdstabellerna använda dödsrisken beräknats ur Wittsteins formel

$$q_x = a^{-(M-x)^n}$$

där x är ålder, M är högsta levnadsåldern, a och n konstanter.

Konstanterna a och n har bestämts från den observerade dödligheten under femårsperioden 1968–1972. Dödsriskerna för femårsperioden 1968–1972 i åldrarna 86 år och däröver har antagits gälla också under kalenderåret 1972.

6 Annan publicerad statistik

I Befolkningsförändringar (SOS) del 1 har SCB publicerat

siffror om födda, döda, inrikes flyttningsöverskott, immigranter och emigranter för län, kommun, församling, A-region och kommunblock. Den statistik som redovisas i del 1 bygger på de summariska folkmängdsredogörelserna som pastorsämbetet insänder till SCB (se även punkt 14). Dessa redogörelser innehåller aggregat på församlingsnivå om levande födda, döda, inflyttade från annan församling, inflyttade från utlandet, överförda från obefintligregistret osv.

Underlaget till denna rapport såväl som till Befolkningsförändringar del 2 (SOS) bygger på individuppgifter aviserade till SCB av pastorsämbetet via länsstyrelserna, vilket redan framgått av punkt 1.

Överensstämmelsen för levande födda och döda mellan uppgifter i del 1 och del 3 är god. Då det gäller flyttningar är emellertid avvikelserna mellan siffrorna i del 1 å ena sidan och del 2 och del 3 å andra sidan numerärt ganska stora för vissa områden. Detta beror bl a på att flyttningstidpunkten definieras olika. I del 1 är flyttningstidpunkten definierad som kyrkobokföringstidpunkt, medan i del 2 och del 3 flyttningstidpunkten är definierad som registreringsvecka vid länsstyrelsens datakontor. Registreringsveckan infaller i allmänhet någon vecka efter kyrkobokföringstidpunkten. Omkring årsskiftet blir som regel perioden längre mellan kyrkobokföringstidpunkt och registreringsvecka på grund av det stora antalet aviseringar runt årsskiftet. I de summariska folkmängdsredogörelserna torde det vidare föreligga vissa brister bl a avseende fördelningen mellan in- och utrikes omflyttning. Skillnaderna mellan del 1 och delarna 2 och 3 då det gäller flyttningsstatistiken beror således till största delen på att flyttningen registreras vid två olika tidpunkter, där ibland kyrkobokföringen kan ske före årsskiftet och registreringen vid länsstyrelsen efter årsskiftet. I sådana fall kommer samma flyttning att redovisas ett år tidigare i del 1 än i delarna 2 och 3.

7 Prioritet mellan händelser

I de fall som SCB aviseras om mer än en händelse samtidigt är prioriteringsordningen 1) civilståndsändring, 2) nationalitetsändring, 3) flyttning.

8 Regionala redovisningar

De flesta tabellerna i denna rapport avser enbart hela riket. Vissa tabeller redovisar dock uppgifter avseende län, storstadsområden och de största kommunerna. Dessa tabeller är

då det gäller födda nr 3.1–3.2 döda nr 4.1, civilståndsändringar nr 5.1, flyttning nr 6.2–6.3 och 6.5–6.6 samt överförda från och till obefintligregister nr 6.18.

För A-regioner framgår uppgifter om födda och döda i tabellerna 3.3 och 4.2. Flyttningar för län, A-regioner och kommunblock redovisas i *Befolkningsförändringar (SOS)* del 2.

Tabeller med uppgifter om födda, döda och flyttningar för tätortsregioner finns tillgängliga vid SCB i Örebro.

9 Register

Statistiken över befolkningsförändringar är framtagna ur register, som SCB har lagt upp. För varje år framställs 8 olika register. Dessa innehåller individuppgifter om nationalitetsändringar, födda, döda, nyblivna gifta, nyblivna fränksilda, nyblivna änklings och änkor, inrikes flyttningar samt immigranter och emigranter. Alla register innehåller grafiska koder för: län, kommun, församling, kommunblock, A-region, tätortsregion och storstadsområde. Registeren beskrivs närmare i bilaga 1.

10 Råtabeller

Utöver de tabeller som återfinns i denna rapport är ytterligare tabeller framtagna, nämligen:

- (a) Nyblivna änkor efter födelseår i kombination med f d makens ålder 1972.
- (b) Överförda från och till obefintligregistret efter ålder (i slutet av året) i ettårsklasser, civilstånd och kön 1972.
- (c) Levande födda i bestående äktenskap (ingångna 1950 eller senare) efter moderns ålder, barnets ordningsnummer och äktenskapets varaktighet 1968, 1969, 1970 och 1971.
- (d) Levande födda och dödfödda efter kön och moderns ålder i tätortsregioner 1972.
- (e) Döda efter kön, ålder och civilstånd i tätortsregioner 1972.

Dessa tabeller finns tillgängliga vid SCBs produktionsfilial i Örebro.

11 Kvalitetskontroll

De till SCB inkomna uppgifterna underkastas en om-

fattande maskinell granskning med avseende på kodernas validitet och uppgifternas logiska innehåll. Granskningen omfattar bl a alla områdeskoder (ned till församling), samband mellan ålder och civilståndsändring osv. Vidare sker dubblettgranskningar och beträffande aviseringar av dödsfall matchning mot inkomna dödsbevis. Denna matchning har för år 1972 ännu inte gjorts. En fullständig överensstämmelse mellan dödsorsaksstatistiken och statistiken över befolkningsförändringar kommer således inte att föreligga.

12 Brytvecka

Aviseringar t o m vecka 16 år 1973 avseende händelser som inträffat 1972 har medtagits vid framställning av denna publikation.

13 Händelser före 1972

I enlighet med internationella rekommendationer publiceras i tabell A en sammanfattning över demografiska händelser som inträffat före 1972 men aviserats under 1972.

Förutom de i tabell A för år 1972 redovisade aviseringarna, vilka uteslutits i denna rapport, har 128 aviseringar om erhållande av svenskt medborgarskap uteslutits på grund av den av SCB tillämpade definitionen om byte av medborgarskap.

Det bör observeras att en del av de i tabell A redovisade aviseringarna om civilståndsändringar inte är för sent inkomna aviseringar utan är rättelser av det civilstånd som felaktigt angivits vid invandring till Sverige. Hur stort antal som utgörs av rättelser har inte undersökts.

14 Folkmängdsredovisning och befolkningsförändringar

Viss avvikelse råder mellan folkmängdssiffrorna i början och slutet av året och summan av befolkningsförändringarna under året. Folkmängden 1971–12–31 plus tillkomna 1972 minus avgångna 1972 blir inte exakt lika med folkmängd 1972–12–31. Den brist på konsistens som föreligger kan delas upp på tre komponenter.

- a Aviseringar under veckorna 04–16 år 1973 avseende händelser år 1972 har medtagits i *Befolkningsförändringar* 1972 men har inte påverkat folkmängdsredovisningen

Tabell A Aviserade födda, döda samt nyblivna gifta, frånskilda, änkor och änklings under 1972 efter händelseår

Händelseår	Födda	Döda	Nyblivna gifta		Nyblivna frånskilda		Nyblivna	
			män	kvinnor	män	kvinnor	änklings	änkor
1971 ¹	63	18	319	166	115	120	26	42
1970	52	19	104	82	86	77	24	24
1969	39	9	35	33	47	35	13	9
1968	19	13	9	14	23	31	6	6
1967	11	6	9	13	19	17	4	7
1966	11	4	6	6	13	10	1	3
1965	11	1	6	2	13	10		1
1964	1		3	1	9	8	1	1
1963	1	1	9	2	11	3	2	2
1962	3		6	3	4	5		
1961	1	1	2	1	4	2		2
1960	1		3	1	3	1		2
1955-59	4		7	3	8	4		6
1950-54			6	1	7	8		4
1940-49		1	10	11	4	3		5
-1939		1	5	5	3	1	2	1
Okänt			6	5	9	2		
Samtliga	217	74	545	349	378	337	79	115

1) Aviseringar t o m vecka 16 år 1972 ingår i 1971 års statistik. Dessa aviseringar är inte medtagna i denna tabell.

daterad 1972-12-31 som är framtagen vecka 03 år 1973. Man bör dock observera att motsvarande förskjutning även finns i början av år 1972. Denna differens är framför allt märkbar för 0-åringar, vilket framgår av tabell 2.5.

b) Aviseringar under veckorna 01-03 år 1973 avseende händelser år 1973 har medtagits i folkmängdsredovisningen daterad 1972-12-31 men har självklart inte medtagits i *Befolkningsförändringar 1972*. Även i detta fall finns motsvarande förskjutning i början av året.

För flyttningar, såväl inrikes som utrikes, och nationalitetsändringar är bristen på överensstämmelse mellan folkmängdsredovisningen och befolkningsförändringarna märkbar. De aviserade flyttningarna under de tre första

veckorna av året påverkat folkmängdssiffran vid årsskiftet.

c) Aviseringar under 1972 av händelser som inträffat före år 1972 påverkar folkmängdssiffrorna för 1971-12-31 och 1972-12-31.

Dessa aviseringar kan givetvis inte medräknas i befolkningsförändringar för år 1972 men ger upphov till en skillnad mellan folkmängdssiffrorna i början och slutet av året. Som framgår av tabell A avser flertalet av dessa aviseringar civilståndsändringar.

d) Den i början av år 1973 genomförda kvalitetskontrollen av RTB visade att registret innehöll 1 737 individer för mycket samtidigt som det saknades 140 individer.

Tabell B Rapporteringsperiodernas inverkan på folkmängdssiffrorna 1971–12–31 och 1972–12–31

	Födda	Döda	Immi- granter ¹	Emi- granter ¹	Summa
Folkmängd 1971–12–31					
a) Aviseringar vecka 04–16 år 1972 av händelser 1971	1 621	1 187	.	.	+ 434
b) Aviseringar vecka 01–03 år 1972 av händelser 1972	134	443	1 519	2 259	–1 049
Folkmängd 1972–12–31					
a) Aviseringar vecka 04–16 år 1973 av händelser 1972	348	200	.	.	+ 148
b) Aviseringar vecka 01–03 år 1973 av händelser 1973	1 208	1 696	2 014	3 430	–1 904
c) Aviseringar 01–16 år 1972 av händelser 1970 eller tidigare och aviseringar vecka 17–51 år 1972 av händelser 1971 eller tidigare	217	74	.	.	+ 143

1) Inklusivt överförda från resp till obefintligregister.

Kvalitetskontrollen medförde att den redovisade folkmängden 1972–12–31 minskade med 1 597 individer. Detta har i första hand påverkat antalet 4-åringar som framgår av tabell 2.5. Felet i RTB har uppkommit i samband med uppläggnings 1968.

Orsaken till att SCB redovisar folkmängdssiffror, som inte är konsistenta med statistiken över befolkningsförändringar under året, är att SCB utifrån konsumentönskemål anser det angeläget att helst inte publicera ytterligare en folkmängdssiffra över framräknad folkmängd, som endast något avviker från folkmängdssiffror framtagna ur RTB. Ur analysynpunkt torde det inte ha någon betydelse att det föreligger avvikelse mellan folkmängdssiffrorna och statistiken över befolkningsförändringar utom möjligen för 0-åringar för vilka skillnaden i föreliggande redovisning uppgår till närmare en procent.

Under hösten 1973 pågår vid SCB arbetet med omläggning av folkmängdsredovisningen vid årsskiftena. Folkmängdsuppgifterna kommer från årsskiftet 1973/74 att tas fram ur ett speciellt RTB-BE, vecka 04 varje år. Under veckorna 01–04 skall RTB-BE uppdateras med aviseringar enligt följande:

- Födda. Registret uppdateras endast med födda under föregående år.
- Döda. Aviseringar om dödsfall som inträffat under föregående år medför att berörda poster avförs ur registret. Aviseringar om dödsfall som inträffat under det nya året påverkar inte registret.
- Civilståndsförändringar. Registret uppdateras endast med förändringar som inträffat före årsskiftet.

Tabell C Sambandet mellan folkmängdssiffrorna 1971–12–31 och 1972–12–31, de olika komponenterna och befolkningsförändringar 1972

	Förändringar	Folkmängd
Folkmängd 1971–12–31		8 115 426
a) Aviseringar vecka 04–16 år 1972 av händelser 1971	+ 434	
b) Aviseringar vecka 01–03 år 1972 av händelser 1972 ¹	+ 1 049	
»Korrigerad» folkmängd 1971–12–31²		8 116 909
Födda 1972	+112 273	
Döda 1972	– 84 056	
Immigranter 1972	+ 29 894	
Emigranter 1972	– 41 579	
Överförda från obefintligregister 1972	+ 207	
Överförda till obefintligregister 1972	– 1 048	
Folkökning 1972	+ 15 691	
Aviseringar vecka 01–16 år 1972 av händelser 1970 eller tidigare och aviseringar vecka 17–51 år 1972 av händelser 1971 eller tidigare	+ 143	
Justering av folkmängden efter kvalitetskontroll av RTB vecka 03 1973	– 1 597	
Övriga justeringar	+ 66	
Framräknad folkmängd 1972–12–31²		8 131 212
a) Aviseringar vecka 04–16 år 1973 av händelser 1972 ¹	– 148	
b) Aviseringar vecka 01–03 år 1973 av händelser 1973	– 1 904	
Folkmängd 1972–12–31		8 129 160

1) Erhåller omvänt tecken jämfört med tabell B p g a att aviseringarna ingår i den raden ovanför redovisade folkmängdssiffran men ska elimineras där.

2) Denna folkmängdssiffra bör inte användas.

- Flyttningar. Vare sig inrikes eller utrikes flyttningar som aviseras under veckorna 01–04 påverkar registret.
- Nationalitetsändringar. Aviseringarna under veckorna 01–04 påverkar ej registret.

Detta innebär att den tidigare omtalade komponent b har helt eliminerats och inverkan av komponent a på folkmängdsredovisningen minskas med ungefär hälften.

Avvikelser mellan folkmängdsredovisning och befolkningsförändringar som förekommer 1972 framgår av tabellerna 2.3–2.5. Tabell 2.3 redovisar inkonsistensen fördelad på kön och civilstånd, tabell 2.4 fördelad på län och tabell 2.5 fördelad på kön och ålder. Kolumnen skillnad (folkmängd 1971–12–31 + tillkomna – avgångna – folkmängd 1972–12–31) anger vad folkmängdssiffrorna 1972–12–31 bör korrigeras med – förutsatt att folkmängd 1971–12–31

och befolkningsförändringarna 1972 är riktiga – för att erhålla konsistens mellan folkmängdsredovisningen och befolkningsförändringar. Folkmängdssiffrorna 1971–12–31 är emellertid behäftade med samma principiella fel som siffrorna i slutet av 1972. Differensen under år 1972 uppgår till + 1 957.

För att få en uppfattning om de olika komponenternas betydelse har en ungefärlig beräkning gjorts av deras storlek, som framgår av tabell B. Komponenternas storlek varierar mycket beroende på om vecka 03 infaller tidigt eller sent på året. För folkmängdssiffran 1971–12–31 är komponent a stor beroende på att vecka 03 inföll ovanligt tidigt 1972. Komponent b är stor i folkmängdssiffran 1972–12–31 eftersom vecka 03 inföll ovanligt sent 1973. Detta medför i gengäld att komponent b blir liten i folkmängdssiffran 1971–12–31 och att komponent a blir liten i folkmängdssiffran 1972–12–31. Sambandet mellan folkmängdssiffrorna i början och slutet av året, de olika komponenterna i folkmängdssiffrorna och befolkningsförändringar under året redovisas i tabell c.

15 Befolkningsstatistiken

I de tabeller som redovisas finns vissa brister av generell natur. Dessa brister förekommer i tabellerna som avser civilståndändringar, emigranter och nationalitetsändringar.

15.1 Statistiken över civilståndändringar

I tabellerna över nyblivna gifta (5.6 och 5.14) redovisas de båda makarna i kombination dels efter ålder dels efter medborgarskap om båda makarna är kyrkobokförda i Sverige. Förutsättningarna för att båda makarna skall redovisas i tabell som kyrkobokförda i Sverige är att en avisering om vigsel för vardera makarna inkommit till SCB senast vecka 16 år 1973. Som framgår av tabell A uppgår för sent inkomna aviseringar om nyblivna gifta till ett ej obetydligt antal. Om för ena maken vigsel har aviserats senast vecka 16 år 1973 och för den andra maken avisering inkommit vid senare tidpunkt, kommer redovisning i statistiken att ske som om endast den ena maken är kyrkoskriven i Sverige.

Motsvarande förhållande gäller även för nyblivna frånskilda i tabellerna 5.15 och 5.16.

15.2 Statistiken över emigranter

För emigranter föreligger vissa brister i materialet beroende på att en del personer som utvandrar inte anmäler detta till pastorsämbetet. Hur stora dessa fel är saknar SCB möjligheter att ange. Enligt en urvalsundersökning presenterad i Invandrarutredningen 1 (SOU 1971:51) anges emellertid att av i Sverige kyrkobokförda finländare hade 5 proc utvandrat, av jugoslaver hade 9 proc utvandrat, av italienare 19 proc utvandrat och av tyskar 13 proc utvandrat. Urvalsram var immigranter 1961–1968 i åldrarna 16–67 år vid undersökningstillfället (1969). För att få reda på kvarboende personer matchades stickprov mot RTB. Undersökningen anger dock inte vid vilken tidpunkt som utvandringen har skett, varför det inte går att sätta personer som utvandrat men inte registrerats som utvandrare, i relation till dem som ingår i statistiken. Tidsavståndet mellan utvandringen och registreringen av utvandringen saknar SCB kännedom om, vilket tidigare påpekats. Det går därför inte att ange om bristerna i statistiken över emigranter beror på en ständigt lika stor eller en ständigt stigande eftersläpning av registreringen.

15.3 Statistiken över nationalitetsändringar

Statistik över utlänningar som erhåller svenskt medborgarskap redovisas inte enbart av SCB utan även av Statens invandrarverk (SIV). Tidpunkten för erhållande av svenskt medborgarskap definieras inte på samma sätt i SIVs och SCBs statistik.

Uppgifterna från SIV avser under året fattade beslut medan uppgifterna från SCB avser under året vid länsstyrelsen registrerade ändringar av medborgarskap.

SCBs statistik över utlänningar som erhållit svenskt medborgarskap 1972 redovisar 519 fler än SIVs statistik för samma år. Skillnaden mellan uppgifterna torde åtminstone delvis bero på brister i folkbokföringen. Erfarenhetsmässigt vet man att medborgarskapsuppgiften i länsstyrelsens register är av betydligt sämre kvalitet än uppgifter om t ex ålder, kön, civilstånd.

Om en felaktig uppgift av medborgarskap rättas i folkbokföringen innebär det att SCB aviseras om byte av medborgarskap. Samtidigt med sådana rättelser skall SCB få en skriftlig avi med anteckning om rättelse. Denna rättelserutin fungerar emellertid ofta mindre tillfredsställande enligt SCBs uppfattning. SIVs statistik publiceras i tabell 7.4 medan SCBs i tabellerna 7.1–7.3.

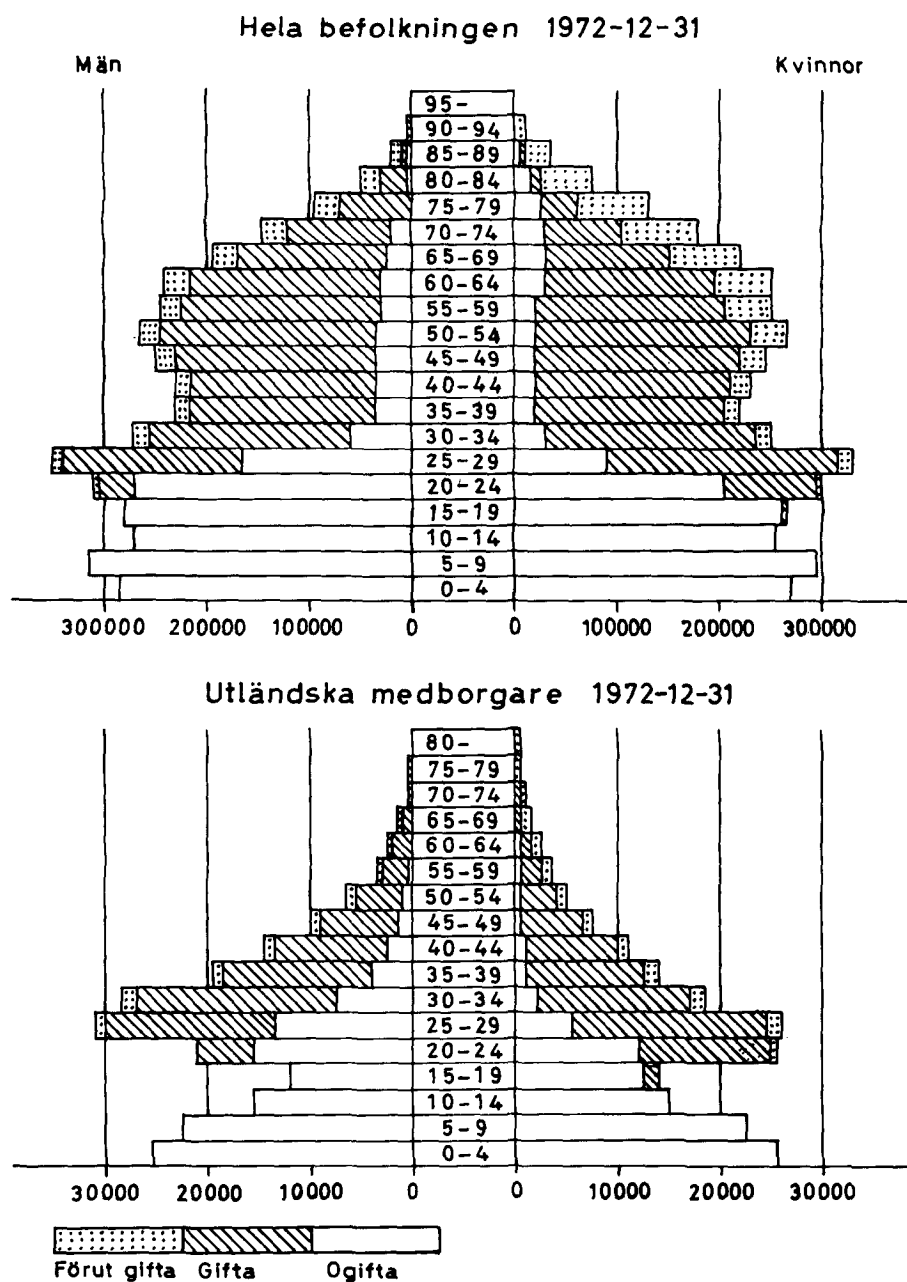

Diagram 1 Hela befolkningen och utländska medborgare efter kön, ålder och civilstånd 1972-12-31

The whole population and aliens by sex, age and marital status Dec. 31, 1972

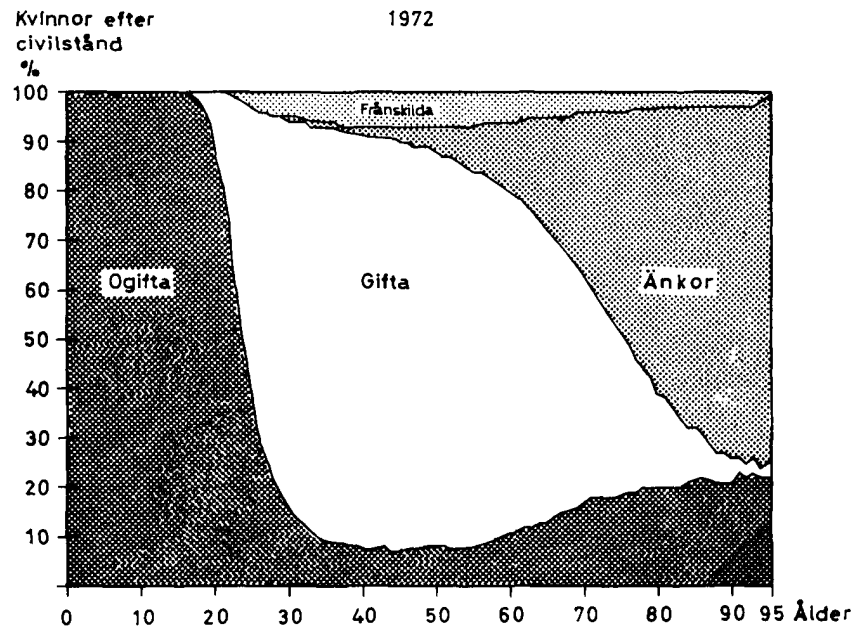
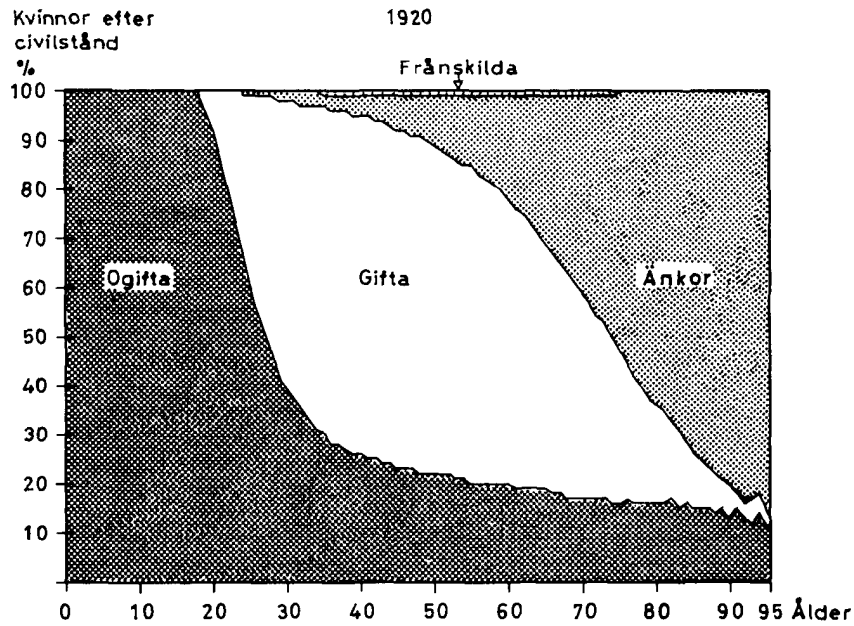

Diagram 2 Civilståndssammansättningen bland kvinnor 1920-12-31 och 1972-12-31

Marital status of women Dec. 31, 1920 and Dec. 31, 1972. Relative distribution

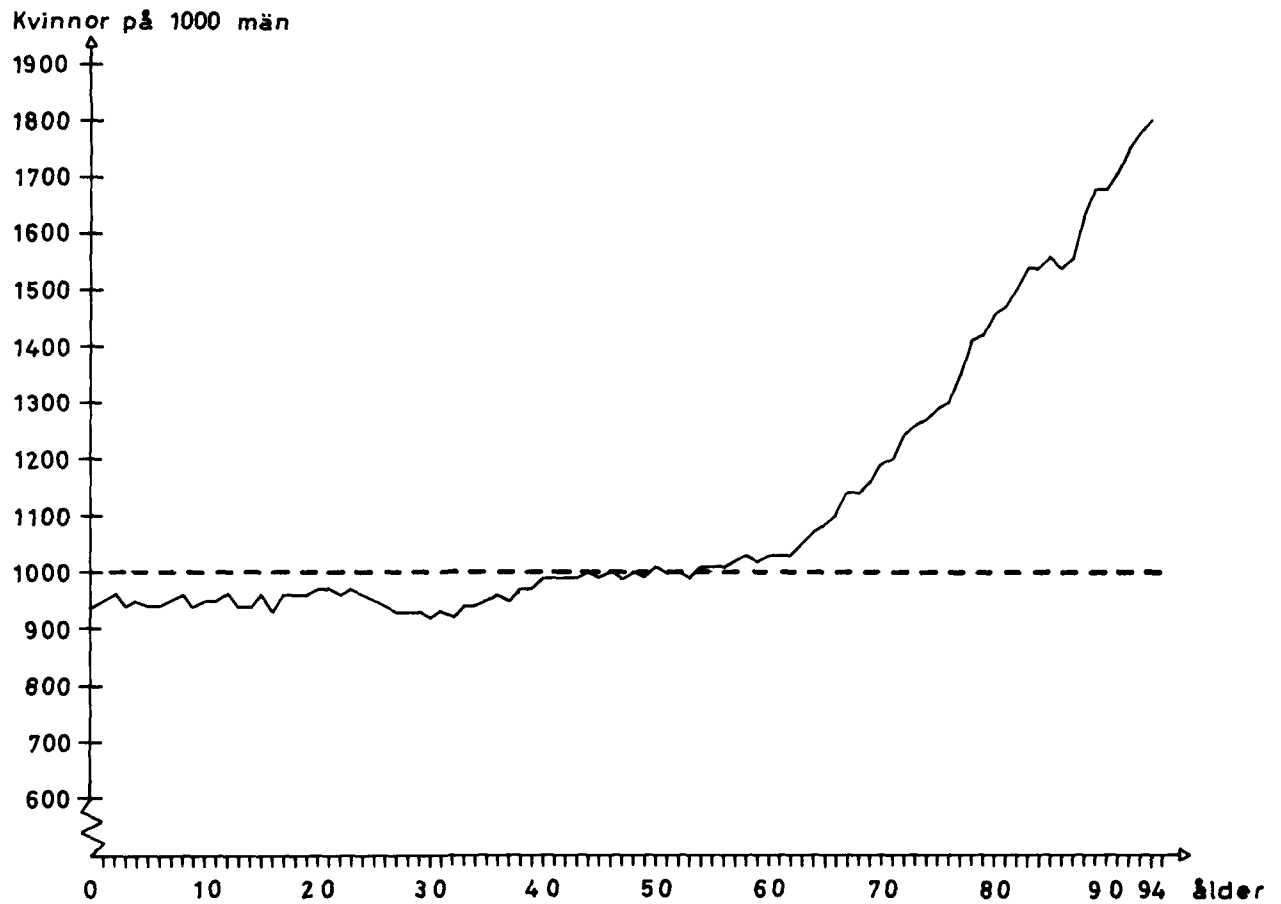

Diagram 3 Antalet kvinnor på 1 000 män 1972-12-31
Women per 1 000 men Dec. 31, 1972

Tabell 1.1 Folkmängd efter kön och civilstånd vid slutet av 1963–1972¹
Population by sex and marital status 1963–1972

ÅR	OGIFTA UNDER 15 ÅR		ANDRA OGIFTA		GIFTA		ÄNKLINGAR OCH ÄNKOR		FRÄNSKILDA		SAMTLIGA
	M	KV	M	KV	M	KV	M	KV	M	KV	
1963	825998	781197	957736	799313	1827483	1828614	121477	314337	73005	98347	7627507
1964	828986	784056	966471	799520	1848216	1848707	121464	320247	75760	101773	7695200
1965	835526	790685	974837	796310	1871777	1871060	121310	326422	79023	105556	7772506
1966	844326	798815	976674	789726	1894114	1892815	121271	332725	82785	109837	7843088
1967	850440	804500	976811	785904	1906789	1906203	121141	339092	87042	114852	7892774
1968	852380	807055	981718	786623	1914625	1914631	120852	344999	91839	120274	7934996
1969	858327	812528	999331	794320	1922435	1922326	119511	351387	96985	127227	8004377
1970	863794	818234	1021094	806918	1927123	1926748	119799	358415	104101	135003	8081229
1971	865550	821136	1033919	817385	1917780	1918155	119822	366440	111632	143607	8115426
1972	866866	821707	1043381	826476	1901345	1902770	120055	373976	119684	152900	8129160

1) FOLKMÄNGDSUPPGIFTERNA I DENNA TABELL ÄR T O M 1968 FRAMRÄKNAD FOLKMÄNGD OCH DÄREFTER UPPGIFTER FRAMTAGNA UR RTB.

Tabell 1.2 Folkmängd länsvis vid årets början och slut samt medelfolk­mängd 1972
Population by county at the beginning and the end of the year and mean population 1972

LÄN	FOLKMÄNGD VID ÅRETS BÖRJAN			MEDEFOLKMÄNGD ¹			FOLKMÄNGD VID ÅRETS SLUT ²		
	M	KV	SUMMA	M	KV	SUMMA	M	KV	SUMMA
STOCKHOLMS LÄN	721768	764908	1486676	721202	764966	1486168	720635	765024	1485659
UPPSALA LÄN	109639	111285	220924	110270	112081	222351	110900	112878	223778
SÜDERMANLANDS LÄN	124914	123810	248724	124755	123883	248638	124596	123955	248551
ÖSTERGÖTLANDS LÄN	191740	192301	384041	191923	192650	384573	192106	192998	385104
JÜNKÖPINGS LÄN	153619	153123	306742	153765	153394	307159	153911	153665	307576
KRONOBERGS LÄN	85498	81860	167358	85455	81939	167394	85412	82018	167430
KALMAR LÄN	121562	119098	240660	121377	119043	240420	121192	118988	240180
GOTLANDS LÄN	27123	26598	53721	27134	26629	53763	27145	26660	53805
BLEKINGE LÄN	77658	76303	153961	77836	76464	154300	78013	76625	154638
KRISTIANSTADS LÄN	133269	132076	265345	133530	132454	265984	133791	132831	266622
MALMÖHUS LÄN	357325	368714	726039	358042	369768	727810	358759	370823	729582
HALLANDS LÄN	99549	97254	196803	100564	98345	198909	101580	99435	201015
GÖTEBORGS O BOHUS LÄN	358349	361297	719646	357419	360944	718363	356488	360592	717080
ÄLVSBOBORG LÄN	203151	202595	405746	204002	203530	407532	204854	204465	409319
SKARABORGS LÄN	130382	127133	257515	130634	127523	258157	130886	127913	258799
VÄRMLANDS LÄN	143262	140989	284251	143002	140963	283965	142743	140936	283679
ÖREBRO LÄN	137736	138763	276499	137368	138650	276018	137001	138537	275538
VÄSTMANLANDS LÄN	132495	128907	261402	132000	128635	260635	131504	128364	259868
KÖPPARBERGS LÄN	139971	137321	277292	139979	137393	277372	139987	137466	277453
GÄVLEBORGS LÄN	147948	145657	293605	147687	145576	293263	147427	145495	292922
VÄSTERNORRLANDS LÄN	137961	135626	273587	137818	135680	273498	137675	135734	273409
JÄMTLANDS LÄN	64374	61563	125937	64503	61698	126201	64632	61833	126465
VÄSTERBOTTENS LÄN	118300	114557	232857	118370	114736	233106	118440	114915	233355
NORRBOTTENS LÄN	131110	124985	256095	131382	125332	256714	131654	125679	257333
HELA RIKET	4048703	4066723	8115426	4050017	4072276	8122293	4051331	4077829	8129160

1) ENLIGT INDELNING 1972-01-01. - 2) ENLIGT INDELNING 1973-01-01.

Tabell 1.3 Folkmängd efter ålder samt antal kvinnor mot 1 000 män i olika åldrar vid slutet av 1940–1972

Population by age and age-specified sex ratio 1940–1972

ÅLDER	ANTAL					RELATIV FÖRDELNING EFTER ÅLDER					KVINNOR MOT 1000 MÄN I OLIKA ÅLDERSGRUPPER				
	1940	1950	1960	1970	1972	1940	1950	1960	1970	1972	1940	1950	1960	1970	1972
- 4	445195	608915	519855	576611	556145	7,0	8,6	6,9	7,1	6,8	960	950	944	947	949
5- 9	409228	590603	533513	575113	604629	6,4	8,4	7,1	7,1	7,4	960	954	946	949	947
10-14	446791	451184	610194	530305	527803	7,0	6,4	8,1	6,6	6,5	968	965	952	946	948
15-19	519959	416290	594052	551425	542709	8,2	5,9	7,9	6,8	6,7	966	974	959	955	954
20-24	538341	459309	466181	657940	607369	8,4	6,5	6,2	8,1	7,5	969	995	977	954	965
25-29	545075	533331	435452	633897	678677	8,6	7,6	5,8	7,8	8,3	971	981	981	925	937
30-34	544485	542594	470183	490115	524336	8,5	7,7	6,3	6,1	6,5	982	978	990	937	930
35-39	498212	544708	533474	444821	447028	7,8	7,7	7,1	5,5	5,5	1012	977	984	967	959
40-44	452580	540135	535916	471902	459245	7,1	7,7	7,1	5,8	5,6	1029	987	981	991	993
45-49	405730	488506	533512	527368	494666	6,4	6,9	7,1	6,5	6,1	1057	1019	985	994	996
50-54	366831	435255	521491	521355	534547	5,8	6,2	7,0	6,5	6,6	1078	1039	999	997	1001
55-59	320844	380099	460671	507908	497538	5,0	5,4	6,1	6,3	6,1	1074	1076	1041	1012	1017
60-64	279046	329807	395509	479230	487500	4,4	4,7	5,3	5,9	6,0	1079	1108	1078	1047	1041
65-69	221534	269959	324456	399375	412823	3,5	3,8	4,3	4,9	5,1	1100	1113	1139	1130	1124
70-74	160050	208961	251788	309949	326443	2,5	3,0	3,4	3,8	4,0	1178	1126	1191	1216	1228
75-79	120968	135279	170459	213747	224097	1,9	1,9	2,3	2,6	2,8	1243	1156	1210	1340	1345
80-84	66017	68485	95413	122665	128900	1,0	1,0	1,3	1,5	1,6	1285	1252	1244	1433	1496
85-89	24267	30199	36227	51545	57276	0,4	0,4	0,5	0,6	0,7	1365	1377	1311	1512	1578
90-94	5463	7302	8310	13849	15003	0,1	0,1	0,1	0,2	0,2	1478	1468	1538	1631	1727
95-	816	908	1311	2109	2428	0,0	0,0	0,0	0,0	0,0	1873	1873	1926	1897	1911
SAMTLIGA	6371432	7041829	7497967	8081229	8129160	100	100	100	100	100	1016	1008	1005	1002	1007
DÄRAV															
- 6	605847	868756	729326	823838	800903	9,5	12,3	9,7	10,2	9,9	958	949	945	948	948
7-17	995592	1026315	1316980	1183174	1211956	15,6	14,6	17,6	14,6	14,9	966	963	951	948	949
18-24	758075	631230	677489	884382	825796	11,9	9,0	9,0	10,9	10,2	969	993	974	956	963
25-44	2040352	2160768	1975025	2040735	2109284	32,0	30,7	26,3	25,3	25,9	997	981	984	952	952
45-66	1468581	1751334	2050003	2204307	2190770	23,0	24,9	27,3	27,3	26,9	1072	1058	1027	1019	1020
67-	502985	603426	749144	944793	990451	7,9	8,6	10,0	11,7	12,2	1202	1161	1202	1272	1291

Tabell 1.4 De olika åldersgruppernas relativa fördelning på civilstånd vid slutet av 1940-1972

ÅLDER	1940				1950				1960				
	OGIFTA	GIFTA	ÄNKL. OCH ÄNKOR	FRÅN- SKILDA	OGIFTA	GIFTA	ÄNKL. OCH ÄNKOR	FRÅN- SKILDA	OGIFTA	GIFTA	ÄNKL. OCH ÄNKOR	FRÅN- SKILDA	
MÄN													
-14	1000				1000				1000				
15-19	999	1		0	997	3	0	1	997	3			
20-24	915	84	0	0	845	154	0	1	810	188	0	2	
25-29	591	405	2	2	486	504	1	8	401	587	0	12	
30-34	353	636	5	6	270	712	3	15	235	741	2	23	
35-39	253	730	9	9	199	778	5	19	181	787	3	29	
40-44	199	774	15	12	171	801	9	20	149	812	6	33	
45-49	167	793	26	14	162	804	15	20	145	808	11	36	
50-54	154	786	44	16	151	802	27	20	142	803	19	36	
55-59	147	766	70	17	143	790	47	21	144	790	33	32	
60-64	139	732	114	16	140	755	86	20	140	771	60	28	
65-69	134	675	176	14	138	697	145	20	135	733	108	25	
70-74	126	591	271	13	132	612	238	19	132	656	189	23	
75-79	118	487	386	10	122	506	356	16	128	549	303	20	
80-84	110	367	516	7	111	380	496	13	116	417	449	18	
85-89	91	260	644	5	97	259	632	11	101	284	598	16	
90-94	78	175	744	3	100	148	747	5	97	160	735	8	
95-	155	127	718		114	82	804		87	112	786	16	
KVINNOR													
-14	1000				1000				1000				
15-19	981	19	0	0	963	37	0	0	967	33	0	0	
20-24	716	282	1	1	597	398	1	4	556	437	1	6	
25-29	394	596	4	6	264	717	4	15	200	777	3	20	
30-34	272	707	10	10	158	812	8	21	117	848	6	30	
35-39	246	720	19	15	144	816	15	26	99	851	12	38	
40-44	231	712	38	19	158	789	26	27	94	840	21	44	
45-49	222	693	63	22	185	741	46	28	110	806	38	46	
50-54	222	652	102	24	198	690	82	30	136	754	66	44	
55-59	217	608	152	23	204	634	132	30	169	678	114	39	
60-64	213	546	220	21	214	551	205	30	189	589	185	37	
65-69	210	466	307	18	211	468	293	28	200	491	275	34	
70-74	208	359	418	15	210	368	397	25	211	373	384	32	
75-79	196	258	533	12	210	261	509	20	210	265	496	29	
80-84	188	164	639	9	208	154	622	16	212	159	603	25	
85-89	170	88	735	7	200	87	700	13	212	86	681	21	
90-94	170	43	784	4	186	44	761	9	212	33	736	18	
95-	171	79	744	6	176	25	792	7	209	17	760	14	

Relative distribution of marital status in different age groups 1940–1972

ÅLDER	1970				1971				1972			
	OGIFTA	GIFTA	ÄNKL. OCH ÄNKOR	FRÄN- SKILDA	OGIFTA	GIFTA	ÄNKL. OCH ÄNKOR	FRÄN- SKILDA	OGIFTA	GIFTA	ÄNKL. OCH ÄNKOR	FRÄN- SKILDA
MÄN												
-14	1000				1000				1000			
15-19	998	2		0	999	1	0	0	999	1		0
20-24	837	161	0	2	859	139	0	2	878	120	0	2
25-29	414	567	1	19	440	538	1	20	471	507	1	22
30-34	209	753	1	37	217	740	1	42	227	725	1	46
35-39	155	798	3	45	155	793	3	49	156	785	3	56
40-44	144	800	5	51	143	797	5	55	141	793	5	60
45-49	140	798	9	53	139	795	9	57	138	792	9	61
50-54	127	804	16	53	127	801	16	56	129	795	16	60
55-59	131	790	28	50	131	789	28	52	128	789	28	54
60-64	133	775	48	44	132	774	47	47	131	773	47	48
65-69	138	744	83	36	136	745	81	38	135	745	80	40
70-74	133	693	144	30	135	693	140	31	136	694	138	32
75-79	127	606	243	24	127	612	237	24	127	616	233	25
80-84	121	475	381	22	120	486	371	22	120	494	363	23
85-89	114	335	534	17	115	337	530	19	115	340	524	20
90-94	107	197	681	15	107	212	666	15	103	230	654	13
95-	100	100	784	15	112	99	778	11	109	88	791	12
KVINNOR												
-14	1000	0			1000	0			1000	0		
15-19	979	21		0	983	17	0	0	985	15	0	0
20-24	609	382	1	8	646	345	0	9	683	308	1	9
25-29	233	732	3	32	248	714	3	35	268	691	3	38
30-34	116	832	6	46	121	822	6	51	128	809	6	57
35-39	83	850	11	56	85	844	11	60	87	836	12	66
40-44	75	843	21	61	74	839	21	65	74	834	21	71
45-49	78	820	36	66	76	819	36	69	74	818	37	71
50-54	82	791	64	64	80	789	64	67	78	787	64	70
55-59	101	733	107	59	96	735	107	62	91	737	108	64
60-64	129	646	173	52	122	652	172	54	116	655	173	56
65-69	163	529	264	43	156	534	265	45	147	541	264	48
70-74	185	398	378	39	182	402	377	40	179	404	377	40
75-79	197	271	497	35	195	272	497	36	192	274	498	36
80-84	210	160	596	33	206	162	600	33	203	161	602	34
85-89	213	83	675	30	215	82	673	31	214	81	674	32
90-94	218	36	722	25	223	35	716	25	221	37	716	27
95-	230	11	740	19	221	10	745	24	228	14	738	19

Tabell 1.5 Folkmängd vid årets slut samt medelfolkmängd efter kön, ålder och civilstånd 1972

ÅLDER	OGIFTA		GIFTA		ÄNKLINGAR OCH ÄNKOR		FRÄNSKILDA		SAMTLIGA		LEVANDE FÖDDA		
	M	KV	M	KV	M	KV	M	KV	M	KV	SUMMA	ÅR	ANTAL
FOLKMÄNGD 1972-12-31 I ETTÅRSKLASSER													
0	57702	54514							57702	54514	112216	1972	112273
1	58139	55060							58139	55060	113199	1971	114484
2	55793	53323							55793	53323	109116	1970	110150
3	55498	52321							55498	52321	107819	1969	107622
4	58247	55548							58247	55548	113795	1968	113087
5	62621	59153							62621	59153	121774	1967	121360
6	63222	59762							63222	59762	122984	1966	123354
7	63157	59935							63157	59935	123092	1965	122806
8	62925	60128							62925	60128	123053	1964	122664
9	58550	55176							58550	55176	113726	1963	112903
10	55317	52620							55317	52620	107937	1962	107284
11	54141	51278							54141	51278	105419	1961	104501
12	52705	50382							52705	50382	103087	1960	102219
13	54441	51150							54441	51150	105591	1959	104743
14	54408	51357		4					54408	51361	105769	1958	105502
15	54825	52615	1	18					54826	52633	107459	1957	107168
16	56109	52386	2	64				1	56111	52451	108562	1956	107960
17	55364	52685	1	210				1	55365	52896	108261	1955	107305
18	54346	51343	46	916		1		5	54392	52265	106657	1954	105096
19	56899	51985	202	2665		1	2	16	57103	54667	111770	1953	110144
20	56279	49483	939	5919	3	3	4	49	57225	55454	112679	1952	110192
21	55259	45205	2562	10715		12	29	163	57850	56095	113945	1951	110168
22	55408	41186	5827	17313		20	49	365	61286	58884	120170	1950	115414
23	54019	36732	10568	24968	2	50	153	747	64742	62497	127239	1949	121272
24	50506	31073	17137	32917	10	82	341	1270	67994	65342	133336	1948	126683
25	44389	25213	24435	38984	16	128	712	1720	69552	66045	135597	1947	128779
26	39158	20689	31115	44296	28	175	1137	2197	71438	67357	138795	1946	132597
27	32751	16963	37194	47071	40	183	1518	2596	71503	66813	138316	1945	135373
28	27201	13857	41754	48848	57	241	2003	2972	71015	65918	136933	1944	134991
29	21457	11182	42936	47663	68	276	2316	3138	66777	62259	129036	1943	125392
30	16985	8894	42190	44567	75	263	2372	3020	61622	56744	118366	1942	113961
31	13694	7033	38680	40638	74	300	2413	2806	54861	50777	105638	1941	99727
32	11637	5991	37997	39084	78	302	2456	2803	52168	48180	100348	1940	95778
33	10510	5500	39457	40717	67	324	2562	2926	52596	49467	102063	1939	97380
34	8964	4885	38686	39446	93	411	2629	2807	50372	47549	97921	1938	93946
35	8225	4302	37295	38076	108	459	2544	2806	48172	45643	93815	1937	90373
36	7448	4069	36658	37530	120	475	2581	2893	46807	44967	91774	1936	88938
37	6937	3673	35748	36017	137	476	2566	2884	45388	43050	88438	1935	85906
38	6641	3511	34913	35952	123	550	2531	2827	44208	42840	87048	1934	85092
39	6423	3397	34564	35344	167	573	2476	3009	43630	42323	85953	1933	85020
40	6511	3353	36067	37487	192	754	2530	3041	45300	44635	89935	1932	89779
41	6367	3321	36207	37798	226	813	2677	3124	45477	45056	90533	1931	91074
42	6525	3457	36862	38483	235	972	2870	3347	46492	46259	92751	1930	94220
43	6558	3436	36146	37786	296	1090	2757	3191	45757	45503	91260	1929	92861
44	6622	3413	37544	39290	293	1246	2921	3435	47380	47384	94764	1928	97868
45	6554	3286	37187	38738	289	1422	2900	3175	46930	46621	93551	1927	97994
46	6611	3502	38136	39576	400	1561	2994	3472	48141	48111	96252	1926	102007
47	6904	3719	39708	40630	462	1796	3005	3623	50079	49768	99847	1925	106292
48	6966	3783	40034	41260	525	2012	3033	3672	50558	50727	101285	1924	109055
49	7156	3987	41112	41727	611	2277	3180	3681	52059	51672	103731	1923	113435

1 BEFOLKNINGENS SAMMANSÄTTNING

37

Population and mean population by sex, age and marital status 1972

ÅLDER	OGIFTA		GIFTA		ÄNKLINGAR OCH ÄNKOR		FRÅNSKILDA		SAMTLIGA		SUMMA	LEVANDE FÖDDA	
	M	KV	M	KV	M	KV	M	KV	M	KV		ÅR	ANTAL
50	7209	4142	41300	41954	647	2718	3206	3847	52362	52661	105023	1922	116946
51	7561	4449	44541	44718	833	3147	3452	4087	56387	56401	112788	1921	127723
52	7736	4558	47533	47425	983	3723	3672	4245	59924	59951	119875	1920	138753
53	6183	3844	39528	38444	870	3515	2843	3299	49424	49102	98526	1919	115193
54	5814	3948	39359	38087	1021	4051	2785	3270	48979	49356	98335	1918	117955
55	6093	4162	39627	38201	1155	4472	2727	3348	49602	50183	99785	1917	120855
56	6465	4268	38713	37166	1190	4704	2657	3238	49025	49376	98401	1916	121679
57	6275	4462	38116	36511	1366	5188	2643	3202	48400	49363	97763	1915	129997
58	6437	4856	39188	37035	1541	5938	2700	3288	49866	51117	100983	1914	129458
59	6369	5060	39094	35912	1720	6710	2657	3084	49840	50766	100606	1913	130200
60	6536	5352	38923	35357	1875	7345	2468	3055	49802	51109	100911	1912	132868
61	6386	5475	37544	33628	2077	7806	2460	2891	48467	49800	98267	1911	132977
62	6188	5886	37110	32387	2202	8253	2273	2768	47773	49294	97067	1910	135625
63	6241	6014	36637	31805	2485	9454	2190	2724	47553	49997	97550	1909	139505
64	6024	6238	34425	29617	2664	10044	2131	2562	45244	48461	93705	1908	138874
65	5774	6157	32741	27769	2785	10466	1884	2423	43184	46815	89999	1907	136793
66	5475	6487	30981	25518	2959	11157	1738	2205	41153	45367	86520	1906	136620
67	5094	6456	28676	23620	3053	11755	1529	2077	38352	43908	82260	1905	135409
68	5136	6516	27125	21772	3290	11872	1413	1948	36964	42108	79072	1904	134952
69	4752	6571	25264	19522	3447	12410	1235	1771	34698	40274	74972	1903	133896
70	4564	6885	24187	18070	3716	13365	1157	1572	33624	39892	73516	1902	137364
71	4374	6729	22472	16370	3929	13518	1038	1592	31813	38209	70022	1901	139370
72	4000	6591	20216	14559	4149	13768	965	1462	29330	36380	65710	1900	138139
73	3601	6094	18062	12449	4041	13548	807	1337	26511	33428	59939	1899	133882
74	3326	5866	16803	11238	4356	13720	746	1201	25231	32025	57256	1898	136523
75	2960	5470	15048	9516	4275	13451	615	1102	22898	29539	52437	1897	132999
76	2694	5341	13601	8155	4602	13254	528	1037	21425	27787	49212	1896	134308
77	2465	4947	11718	7030	4587	13036	494	909	19264	25922	45186	1895	134599
78	2115	4659	9913	5682	4336	12448	372	815	16736	23604	40340	1894	131409
79	1883	4201	8587	4869	4435	11828	350	769	15255	21667	36922	1893	131729
80	1685	3921	7261	3763	4098	11147	309	667	13353	19498	32851	1892	129622
81	1428	3535	6180	3194	4157	10364	265	586	12030	17679	29709	1891	135516
82	1214	3119	4892	2406	3810	9203	231	513	10147	15241	25388	1890	133597
83	1045	2688	3982	1813	3361	8278	194	452	8582	13231	21813	1889	132069
84	848	2451	3191	1292	3334	7478	166	379	7539	11600	19139	1888	136451
85	756	2169	2542	1039	3051	6617	143	299	6492	10124	16616	1887	140169
86	644	1870	1911	688	2752	5533	124	290	5431	8381	13812	1886	139882
87	462	1452	1393	505	2408	4584	83	219	4346	6760	11106	1885	137308
88	405	1149	1023	352	1964	3924	57	184	3449	5609	9058	1884	138745
89	297	869	688	245	1477	2955	36	117	2498	4186	6684	1883	132875
90	203	664	492	155	1138	2216	22	81	1855	3116	4971	1882	134300
91	147	546	339	81	887	1690	16	62	1389	2379	3768	1881	132804
92	97	385	208	53	695	1292	18	53	1018	1783	2801	1880	134262
93	69	313	133	39	548	963	8	38	758	1353	2111	1879	139043
94	52	188	95	19	329	643	6	20	482	870	1352	1878	134464
95	42	128	33	16	269	420	5	8	349	572	921	1877	138476
96	25	90	19	5	156	307	3	9	203	411	614	1876	135890
97	11	53	4	1	108	176	1	3	124	233	357	1875	135958
98	9	45	9	1	59	117	6	6	77	169	246	1874	133249
99	1	28	4		32	68	1	1	38	97	135	1873	131643
100-	3	20	4		36	89		3	43	112	155		
SUMMA	1910247	1648183	1901345	1902770	120055	373976	119684	152900	4051331	4077829	8129160		

Tabell 1.5 (forts) Folkmängd vid årets slut samt medelfolkmängd efter kön, ålder och civilstånd 1972

ÅLDER	OGIFTA		GIFTA		ÄNKLINGAR OCH ÄNKOR		FRÄNSKILDA		SAMTLIGA		LEVANDE FÖDDA			
	M	KV	M	KV	M	KV	M	KV	M	KV	SUMMA	ÅR	ANTAL	
FOLKMÄNGD 1972-12-31 I FEMÅRSKLASSER														
- 4	285379	270766								285379	270766	556145	1972-1968	557616
5- 9	310475	294154								310475	294154	604629	1967-1963	603087
10-14	271012	256787				4				271012	256791	527803	1962-1958	524249
15-19	277543	261014		252	3873		2	2	23	277797	264912	542709	1957-1953	537673
20-24	271471	203679	37033	91832	17	167	576	2594	309097	298272	607369	1952-1948	583729	
25-29	164956	87904	177434	226862	209	1003	7686	12623	350285	328392	678677	1947-1943	657132	
30-34	61790	32303	197010	204452	387	1600	12432	14362	271619	252717	524336	1942-1938	500792	
35-39	35674	18952	179178	182919	655	2533	12698	14419	228205	218823	447028	1937-1933	435329	
40-44	32583	16980	182826	190844	1242	4875	13755	16138	230406	228837	459243	1932-1928	465802	
45-49	34191	18277	196177	201931	2287	9068	15112	17623	247767	246899	494666	1927-1923	528783	
50-54	34503	20941	212261	210628	4354	17154	15958	18748	267076	267471	534547	1922-1918	613570	
55-59	31639	22808	194738	184825	6972	27012	13384	16160	246733	250805	497538	1917-1913	632189	
60-64	31375	28965	184639	162794	11303	42902	11522	14000	238839	248661	487500	1912-1908	679849	
65-69	26231	32187	144787	118201	15534	57660	7799	10424	194351	218472	412823	1907-1903	677670	
70-74	19865	32165	101740	72686	20191	67919	4713	7164	146509	179934	326443	1902-1898	685278	
75-79	12117	24618	58867	35252	22235	64017	2359	4632	95578	128519	224097	1897-1893	665044	
80-84	6220	15714	25506	12468	18760	46470	1165	2597	51651	77249	128900	1892-1888	667255	
85-89	2564	7509	7557	2829	11652	23613	443	1109	22216	35060	57276	1887-1883	688979	
90-94	568	2096	1267	347	3597	6804	70	254	5502	9501	15003	1882-1878	674873	
95-	91	364	73	23	660	1177	10	30	834	1594	2428	1877-	.	
SUMMA	1910247	1648183	1901345	1902770	120055	373976	119684	152900	4051331	4077829	8129160			
FOLKMÄNGD 1972-12-31 I STÖRRE ÅLDERSKLASSER														
- 6	411222	389681								411222	389681	800903		
7-17	621942	589712		4	296				2	621946	590010	1211956		
18-24	382716	307007	37281	95413	17	169	578	2615	420592	405204	825796			
25-44	295003	156139	736448	805077	2493	10011	46571	57542	1080515	1028769	2109284			
45-66	142957	103635	851537	813465	30660	117759	59598	71159	1084752	1106018	2190770			
67-	56407	102009	276075	188519	86885	246037	12937	21582	432304	558147	990451			
SUMMA	1910247	1648183	1901345	1902770	120055	373976	119684	152900	4051331	4077829	8129160			
MEDELFOLKMÄNGDEN 1972 I FEMÅRSKLASSER														
- 4	288064	273190								288064	273190	561254		
5- 9	307247	291331								307247	291331	598578		
10-14	270897	256901			2					270897	256903	527800		
15-19	278764	261788		301	4207	1	1	2	19	279068	266015	545083		
20-24	274262	201989	40895	99331	18	189	623	2663	315798	304172	619970			
25-29	158477	83797	181629	227892	208	976	7371	11945	347685	324610	672295			
30-34	59206	30807	194789	201945	375	1578	11627	13346	265997	247676	513673			
35-39	35424	18742	179499	183646	661	2509	11950	13756	227534	218653	446187			
40-44	32965	17093	184403	192533	1210	4908	13330	15596	231908	230130	462038			
45-49	34796	18834	199384	204863	2332	9144	14804	17512	251316	250353	502669			
50-54	34185	21070	212782	210358	4369	17115	15426	18294	266762	266837	533599			
55-59	32137	23534	196039	185575	7017	27069	13158	15930	248351	252108	500459			
60-64	31349	29556	183883	161829	11272	42720	11272	13676	237776	247781	485557			
65-69	26097	32878	143467	116603	15488	57326	7546	10058	192598	216865	409463			
70-74	19610	31972	100521	71550	20145	66926	4591	7046	144867	177494	322361			
75-79	12007	24566	58082	34712	22200	63247	2301	4551	94590	127076	221666			
80-84	6194	15574	25210	12298	18886	45728	1153	2523	51443	76123	127566			
85-89	2513	7319	7393	2768	11512	22963	421	1063	21839	34113	55952			
90-94	574	2057	1208	333	3602	6636	75	241	5459	9267	14726			
95-	90	355	76	19	642	1171	10	34	818	1579	2397			
SUMMA	1904858	1643353	1909561	1910464	119938	370206	115660	148253	4050017	4072276	8122293			

Tabell 1.6 Medellängd och medelvikt för män vid inskrivning 1946–1971¹
 Average stature and average weight of men at enlistment 1946–1971

FÖDEL- SEÅR	INSKRIV- NINGÅR	VID INSKRIVNINGEN ÅLDER ²	MEDEL- LÄNGD, CM	MEDEL- VIKT, KG	FÖDEL- SEÅR	INSKRIV- NINGÅR	VID INSKRIVNINGEN ÅLDER ²	MEDEL- LÄNGD, CM	MEDEL- VIKT, KG	FÖDEL- SEÅR	INSKRIV- NINGÅR	VID INSKRIVNINGEN ÅLDER ²	MEDEL- LÄNGD, CM	MEDEL- VIKT, KG
1926	1946	20	174,9		1936	1954	18	175,7	64,4	1946	1964	18	177,6	65,8
1927	1947	20	174,8		1937	1955	18	175,7	64,3	1947	1965	18	177,6	65,9
1928	1948	20	174,9		1938	1956	18	175,8	64,6	1948	1966	18	177,7	66,0
1929	1949	20	175,0		1939	1957	18	175,8	64,7	1949	1967	18	177,7	66,0
1930	1949	19	175,0		1940	1958	18	176,1	64,9	1950	1968	18	177,9	65,9
1931	1950	19	175,3		1941	1959	18	176,3	64,9	1951	1969	18	177,9	66,4
1932	1951	19	175,6		1942	1960	18	176,7	65,5	1952	1970	18	178,3	66,8
1933	1952	19	175,8		1943	1961	18	177,0	65,8	1953	1971	18	178,5	67,1
1934	1953	19	175,7	66,0	1944	1962	18	177,4	65,8					
1935	1954	19	175,9	65,8	1945	1963	18	177,6	65,6					

1) UPPGIFTERNA I TAB. 1.6-1.7 HÄRRÖR SIG FRÅN DEN AV VÄRNPLIKTSVERKET (TIDIGARE: CENTRALA VÄRNPLIKTSBYRÅN) UTARBETADE INSKRIVNINGSTATISTIKEN, DE AVSER UTESLUTANDE VID INSKRIVNINGEN PERSONLIGT NÄRVÄRANDE MÄN SOM UNDER SAMMA ÅR UPPNÅTT ELLER KOMMER ATT UPPNÅ DEN I TABELLEN ANGIVNA ÄLDERN (SÅLEDES EJ UNDER- ELLER ÖVERÅRIGA). PÅ GRUND AV NYA BESTÄMMELSER SOM GER DE MÄN SOM SKALL INSKRIVAS STÖRRE VALFRIHET BETRÄFFANDE INSKRIVNINGÅLDER HAR FR O M 1966 ANTALET I TABELLERNA MEDTAGNA PERSONER MINSKATS. - 2) AVSER DEN ÄLDER SOM UPPNÅTTS UNDER INSKRIVNINGÅRETT. DE ÅR DÅ INSKRIVNINGÅLDER ÄNDRATS HAR TVÅ ÅRGÅNGAR INSKRIVITS.

Tabell 1.7 Fördelning efter längd och vikt för män vid inskrivning 1962–1971¹
 Distribution by stature and weight of men at enlistment 1962–1971

LÄNGD VIKT	RELATIV FÖRDELNING																			
FÖDELSEÅR	1944	1945	1946	1947	1948	1949	1950	1951	1952	1953	1944	1945	1946	1947	1948	1949	1950	1951	1952	1953
INSKRIVNINGÅR ²	1962	1963	1964	1965	1966	1967	1968	1969	1970	1971	1962	1963	1964	1965	1966	1967	1968	1969	1970	1971
VIKT, KG																				
-39	7	13	6	8	6	3	4	7	2	2	0,0	0,0	0,0	0,0	0,0	0,0	0,0	0,0	0,0	0,0
40-44	54	88	81	84	57	42	46	34	40	36	0,1	0,1	0,1	0,1	0,1	0,1	0,1	0,1	0,1	0,1
45-49	583	602	573	547	525	409	407	414	364	320	0,9	1,0	0,9	0,9	0,9	0,9	1,0	1,1	0,9	0,9
50-54	3354	3598	3346	3311	3059	2406	2400	2264	2154	1876	5,4	5,8	5,4	5,3	5,4	5,5	6,1	5,8	5,3	5,1
55-59	9687	10039	9641	9458	8744	6839	6293	6023	6031	5014	15,5	16,1	15,5	15,3	15,5	15,7	16,0	15,3	14,9	13,7
60-64	15413	15428	15552	15434	13923	10569	9604	9315	9474	8682	24,7	24,7	25,0	24,9	24,7	24,2	24,4	23,7	23,5	23,7
65-69	14878	14568	14456	14583	12952	10016	8801	8990	9098	8370	23,9	23,4	23,2	23,5	23,0	22,9	22,3	22,8	22,5	22,8
70-74	9638	9560	9699	9514	8871	6628	5850	6022	6204	5931	15,5	15,3	15,6	15,3	15,7	15,2	14,8	15,3	15,4	16,2
75-79	4863	4643	4921	4889	4349	3621	3137	3091	3479	3139	7,8	7,4	7,9	7,9	7,7	8,3	8,0	7,9	8,6	8,6
80-84	2154	2083	2083	2246	1990	1636	1452	1587	1746	1539	3,5	3,3	3,3	3,6	3,5	3,7	3,7	4,0	4,3	4,2
85-89	910	891	942	901	927	760	702	773	868	789	1,5	1,4	1,5	1,5	1,6	1,7	1,8	2,0	2,1	2,2
90-94	411	445	460	512	437	365	338	377	422	417	0,7	0,7	0,7	0,8	0,8	0,8	0,9	1,0	1,0	1,1
95-99	193	228	227	243	232	187	187	199	229	251	0,3	0,4	0,4	0,4	0,4	0,4	0,5	0,5	0,6	0,7
100-	227	197	255	262	286	212	209	248	284	301	0,4	0,3	0,4	0,4	0,5	0,5	0,5	0,6	0,7	0,8
SUMMA	62372	62383	62242	61992	56358	43693	39430	39344	40395	36667	100	100	100	100	100	100	100	100	100	100
LÄNGD, CM																				
-153	29	35	26	27	23	15	17	15	27	26	0,0	0,1	0,0	0,0	0,0	0,0	0,0	0,0	0,1	0,1
154-159	155	149	157	168	129	91	81	83	68	44	0,2	0,2	0,3	0,3	0,2	0,2	0,2	0,2	0,2	0,1
160-165	1631	1662	1556	1521	1328	1042	910	860	746	636	2,6	2,7	2,5	2,5	2,4	2,4	2,3	2,2	1,8	1,7
166-171	8899	8780	8560	8385	7574	5976	5063	5102	4821	4026	14,3	14,1	13,8	13,5	13,4	13,7	12,8	13,0	11,9	11,0
172-177	20773	20673	20741	20568	18183	14088	12429	12953	12548	11239	33,3	33,1	33,3	33,2	32,3	32,2	31,5	32,9	31,1	30,6
178-183	20492	20596	20596	20438	18832	14546	13342	12953	13771	12714	32,9	33,0	33,1	33,0	33,4	33,3	33,8	32,9	34,1	34,7
184-189	8560	8654	8642	8933	8368	6526	6169	6067	6729	6363	13,7	13,9	13,9	14,4	14,8	14,9	15,6	15,4	16,7	17,4
190-195	1684	1636	1768	1752	1718	1278	1272	1178	1509	1437	2,7	2,6	2,8	2,8	3,0	2,9	3,2	3,0	3,7	3,9
196-201	138	183	180	193	192	122	138	118	166	173	0,2	0,3	0,3	0,3	0,3	0,3	0,3	0,3	0,4	0,5
202-	11	15	16	7	11	9	9	15	10	11	0,0	0,0	0,0	0,0	0,0	0,0	0,0	0,0	0,0	0,0
SUMMA	62372	62383	62242	61992	56358	43693	39430	39344	40395	36669	100	100	100	100	100	100	100	100	100	100

1) SE NOT 1 TILL TAB 1.6. - 2) ÄLDER SOM UPPNÅTTS UNDER INSKRIVNINGÅRETT: 18 ÅR.

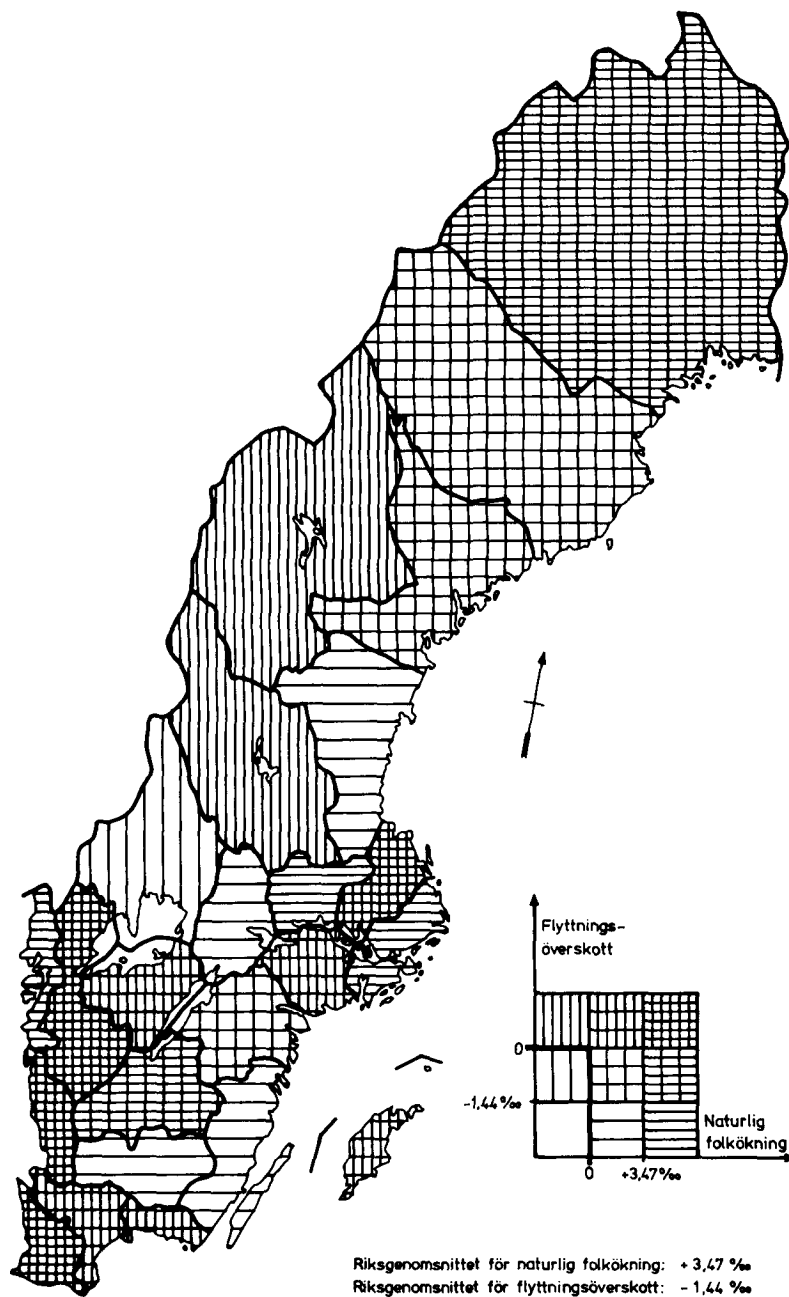

Diagram 4 Naturlig folkökning och flyttningsöverskott länsvis 1972
 Natural increase of population and excess of migration by county 1972

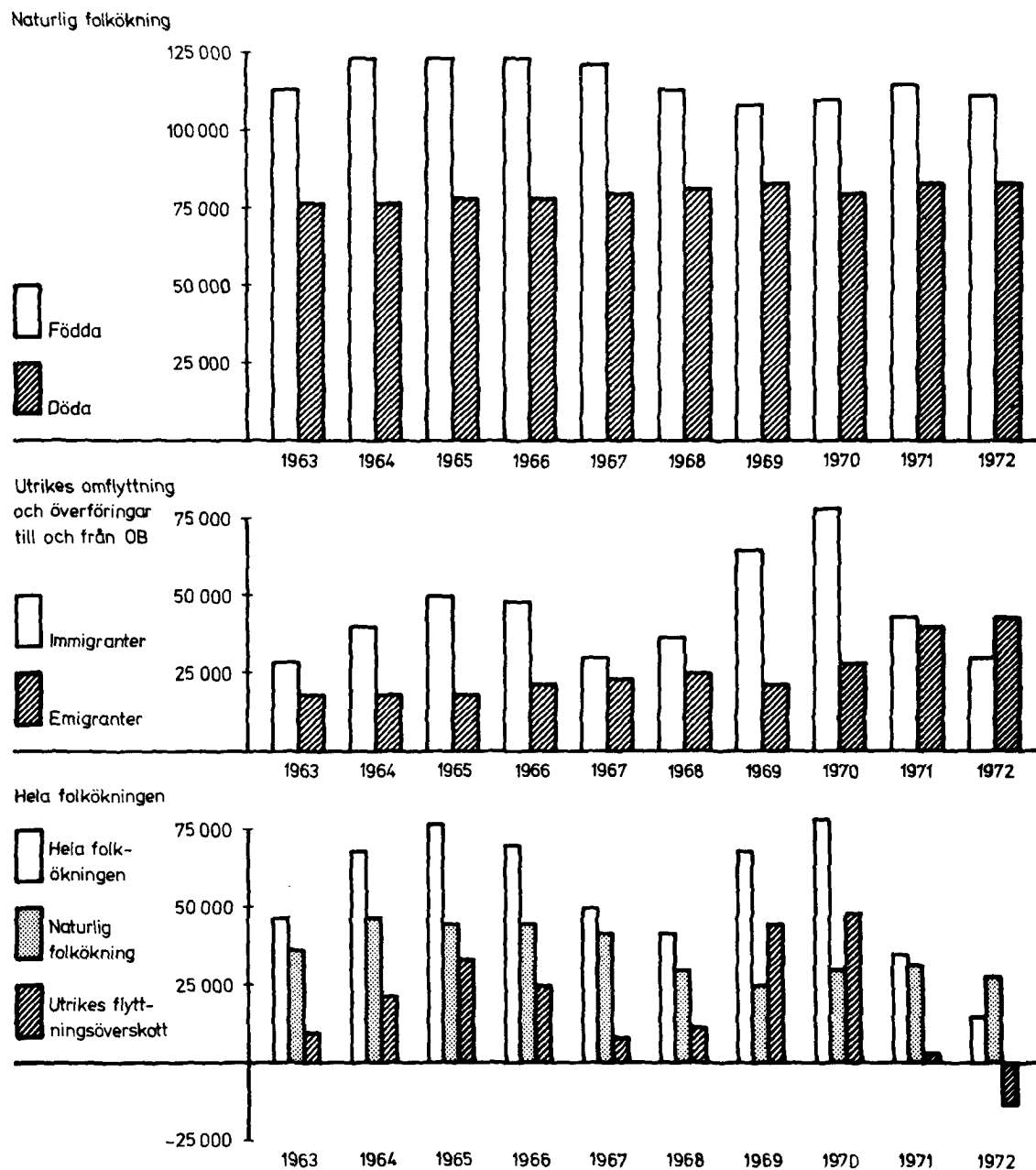

Diagram 5 Antal födda, döda, immigranter och emigranter årligen 1963–1972
Number of births, deaths, immigrants and emigrants yearly 1963–1972

Tabell 2.1 Befolkningsförändringar i sammandrag 1963–1972
Summary of vital events 1963–1972

ÅR	NATURLIG FOLKÖKNING			UTRIKES OMFLYTTNING			ÖVERFÖRINGAR FRÅN OCH TILL OBEFINTLIGREGISTER			HELA FOLKÖKNINGEN
	ANTAL	LEVANDE FÖDDA	DÖDA	ÖVERSKOTT	IMMI-GRANTER	EMI-GRANTER	ÖVERSKOTT	FRÅN	TILL	
1963	112903	76460	36443	26950	15340	11610	913	2607	-1694	46359
1964	122664	76661	46003	38334	15705	22629	992	1931	- 939	67693
1965	122806	78194	44612	49586	15977	33609	840	1755	- 915	77306
1966	123354	78440	44914	46970	19730	27240	747	2319	-1572	70582
1967	121360	79783	41577	29983	19979	10004	713	2608	-1895	49686
1968	113087	82476	30611	35978	23162	12816	637	1842	-1205	42222
1969	107622	83352	24270	64503	20360	44143	628	546	82	68495
1970	110150	80026	30124	77326	28653	48673	405	168	237	79034
1971	114484	82717	31767	42615	39560	3055	288	379	- 91	34731
1972	112273	84056	28217	29894	41579	-11685	207	1048	- 841	15691

Tabell 2.2 Folkökning länsvis 1968–1972
Increase of population by county 1968–1972

LÄN	FOLKÖKNING INKLUSIVE INDELNINGÄNDRINGAR I ABSOLUTA TAL ¹					FOLKÖKNING EXKLUSIVE INDELNINGÄNDRINGAR PÅ 1000 AV MEDELFOKTMÄNGDEN ²				
	1968	1969	1970	1971	1972	1968	1969	1970	1971	1972
STOCKHOLMS STAD ³
STOCKHOLMS LÄN	15509	23195	17865	9266	- 23	10,84	16,01	15,06	6,25	-0,02
UPPSALA LÄN	3655	5717	16338	3076	2766	18,76	28,82	32,74	14,02	12,44
SÖDERMANLANDS LÄN	1025	2875	1045	360	3	4,21	11,69	12,54	1,57	0,01
ÖSTERGÖTLANDS LÄN	2403	3324	7593	1277	1192	6,49	8,90	12,72	3,33	3,10
JÖNKÖPINGS LÄN	2161	3255	1803	205	835	7,19	10,74	7,77	0,67	2,72
KRONOBERGS LÄN	-3666	2316	1015	548	174	7,78	14,07	9,51	3,28	1,04
KALMAR LÄN	5177	599	- 979	- 287	- 480	0,88	2,48	2,70	-1,19	-2,00
GOTLANDS LÄN	3	66	- 236	- 64	108	0,06	1,22	-4,38	-1,19	2,01
BLEKINGE LÄN	17	1517	1254	444	612	0,11	10,01	8,20	2,89	3,97
KRISTIANSTADS LÄN	260	998	- 967	980	1338	4,00	3,77	4,90	3,70	5,03
MALMÖHUS LÄN	8909	9643	14459	6606	3612	11,75	13,77	15,58	9,14	4,96
HALLANDS LÄN	3068	4736	- 854	3603	4365	16,38	24,74	26,69	18,48	21,94
GÖTEBORGS O BOHUS LÄN	5178	8677	17177	5005	-2798	7,53	12,50	14,60	6,98	-3,89
ÄLVSBORGS LÄN	3360	5545	3178	1807	4016	8,55	13,94	12,64	4,46	9,85
SKARABORGS LÄN	864	1151	1699	170	1304	3,31	4,51	4,56	0,66	5,05
VÄRMLANDS LÄN	-1357	- 549	- 59	- 354	- 461	-4,74	-1,93	-1,65	-1,24	-1,62
ÖREBRO LÄN	206	1806	1975	- 400	- 927	0,84	6,59	7,16	-1,45	-3,36
VÄSTMANLANDS LÄN	1652	3633	- 166	845	-1202	6,44	14,03	11,82	3,24	-4,61
KOPPARBERGS LÄN	-1262	- 931	- 961	53	66	-4,51	-3,34	-3,46	0,19	0,24
GÄVLEBORGS LÄN	-1016	- 843	527	254	- 632	-3,46	-2,88	1,80	0,87	-2,16
VÄSTERNORRLANDS LÄN	-1168	-2531	- 172	146	- 150	-4,22	-9,21	-0,63	0,53	-0,55
JÄMTLANDS LÄN	-1225	-1806	- 999	718	405	-9,53	-14,21	-7,95	5,72	3,21
VÄSTERBOTTENS LÄN	- 589	- 747	- 384	- 237	382	-2,51	-3,19	-1,65	-1,02	1,64
NORRBOTTENS LÄN	- 942	-3151	-1107	680	1186	-3,62	-12,22	-4,33	2,66	4,62
HELA RIKET	42222	68495	79034	34731	15691	5,34	8,60	9,83	4,29	1,93

1) HÄRI INGÅR NATURLIG FOLKÖKNING (FÖDDA - DÖDA), FLYTTNINGSÖVERSKOTT OCH FOLKMÄNGDSFÖRÄNDRINGAR BEROENDE PÅ ÄNDRINGAR AV LÄNSGRÄNSERNA. - 2) HÄRI INGÅR NATURLIG FOLKÖKNING (FÖDDA - DÖDA) OCH FLYTTNINGSÖVERSKOTT MEN INTE FOLKMÄNGDSFÖRÄNDRINGAR BEROENDE PÅ ÄNDRINGAR AV LÄNSGRÄNSERNA. - 3) STOCKHOLMS STAD INFÖRLIVADES 1968-01-01 MED STOCKHOLMS LÄN.

Tabell 2.3 Befolkningsförändringar civilståndsvís 1972
 Population changes by marital status 1972

	MÄNN					KVINNOR				
	OGIFTA	GIFTA	ÄNK- LINGAR	FRÄN- SKILDA	SAMTLIGA	OGIFTA	GIFTA	ÄNKOR	FRÄN- SKILDA	SAMTLIGA
FOLKMÄNGD 1971-12-31	1899469	1917780	119822	111632	4048703	1638521	1918155	366440	143607	4066723
TILLKOMNA UNDER ÅRET										
LEVANDE FÖDDA	57904	.	.	.	57904	54369	.	.	.	54369
GIFTA FÖRSTA GÅNGEN	.	33188	33917	.	.	.
OMGIFTA ÄNKLINGAR OCH ÄNKOR	.	732	344	.	.	.
OMGIFTA FRÄNSKILDA	.	4416	4375	.	.	.
NYBLIVNA ÄNKLINGAR OCH ÄNKOR	.	.	11021	24729	.	.
NYBLIVNA FRÄNSKILDA	.	.	.	14898	15179	.
IMMIGRANTER	10072	4676	98	531	15377	8219	5349	451	498	14517
FRÄN OBEFINTLIGREGISTRET	99	22	4	31	156	19	21	3	8	51
SAMTLIGA	68075	43034	11123	15460	73437	62607	44006	25183	15685	68937
AVGÅNGNA UNDER ÅRET										
GIFTA FÖRSTA GÅNGEN	33188	33917
OMGIFTA ÄNKLINGAR OCH ÄNKOR	.	.	732	344	.	.
OMGIFTA FRÄNSKILDA	.	.	.	4416	4375	.
NYBLIVNA ÄNKLINGAR OCH ÄNKOR	.	11021	24729	.	.	.
NYBLIVNA FRÄNSKILDA	.	14898	15179	.	.	.
DÖDA	8560	24941	10142	2367	46010	7967	11219	17194	1666	38046
EMIGRANTER	14034	8042	110	744	22930	10064	7699	404	482	18649
TILL OBEFINTLIGREGISTRET	565	152	5	52	774	171	80	8	15	274
SAMTLIGA	56347	59054	10989	7579	69714	52119	58906	17950	6538	56969
ÖKNING	11728	-16020	134	7881	3723	10488	-14900	7233	9147	11968
FOLKMÄNGD 1971-12-31 + TILL- KOMNA-AVGÅNGNA-FOLKMÄNGD 1972-12-31	950	415	-99	-171	1095	826	485	-303	-146	862
FOLKMÄNGD 1972-12-31	1910247	1901345	120055	119684	4051331	1648183	1902770	373976	152900	4077829

Tabell 2.4 Befolkningsförändringar länsvis 1972

LÄN	FOLKMÄNGD 1971-12-31 ¹	NATURLIG FOLKÖKNING			INRIKES OMFLYTTNING			UTRIKES OMFLYTTNING		
		LEVANDE FÖDDA	DÖDA	ÖVER- SKOTT	INFLYT- TADE	UTFLYT- TADE	ÖVER- SKOTT	IMMI- GRAN- TER	EMI- GRAN- TER	ÖVER- SKOTT
STOCKHOLMS LÄN	1486676	22316	13854	8462	26058	30098	-4040	9184	13414	- 4230
UPPSALA LÄN	220924	3670	2314	1356	9438	7827	1611	995	1178	- 183
SÖDERMANLANDS LÄN	248724	3344	2606	738	7218	7160	58	951	1523	- 572
ÖSTERGÖTLANDS LÄN	384041	5260	3993	1267	8112	7866	246	1034	1328	- 294
JÖNKÖPINGS LÄN	306742	4230	3052	1178	6960	7174	- 214	778	880	- 102
KRONOBERGS LÄN	167358	2257	1763	494	4191	4901	- 710	922	532	- 390
KÄLMAR LÄN	240660	3011	2819	192	4855	5420	- 565	401	512	- 111
GOTLANDS LÄN	53721	739	654	85	1091	1063	28	35	40	- 5
BLEKINGE LÄN	153961	2028	1663	365	4017	3611	406	473	635	- 162
KRISTIANSTADS LÄN	265345	3503	2892	611	7681	6798	883	513	661	- 148
MALMÖHUS LÄN	726039	10092	7418	2674	14695	13471	1224	3286	3546	- 260
HALLANDS LÄN	196803	2881	2027	854	8105	4457	3648	524	653	- 129
GÖTEBORGS OCH BOHUS LÄN	719646	10637	6775	3862	15368	20303	-4935	4244	5997	- 1753
ÄLVSBORGS LÄN	405746	5683	4151	1532	12953	9333	3620	1493	2624	- 1131
SKARABORGS LÄN	257515	3396	2857	539	5597	4779	818	694	750	- 56
VÄRMLANDS LÄN	284251	3340	3465	- 125	5190	5317	- 127	576	786	- 210
ÖREBRÖ LÄN	276499	3714	3045	669	6342	7351	-1009	576	1163	- 587
VÄSTMANLANDS LÄN	261402	3830	2424	1406	6849	8090	-1241	947	2053	- 1106
KOPPARBERGS LÄN	277292	3293	3367	- 74	6216	5898	318	521	703	- 182
GÄVLEBORGS LÄN	293605	3592	3478	114	5764	5935	- 171	478	989	- 511
VÄSTERNORRLANDS LÄN	273587	3343	3174	169	5695	5799	- 104	239	447	- 208
JÄMTLANDS LÄN	125937	1466	1612	- 146	3369	2770	599	124	174	- 50
VÄSTERBOTTENS LÄN	232857	3056	2455	601	4913	5146	- 233	271	256	- 15
NORRBOTTENS LÄN	256095	3592	2130	1394	5098	5208	- 110	635	735	- 100
HELA RIKET	8115426	112273	94956	28217	185775	185775	± 0	29894	41579	-11685

1) ENLIGT INDELNINGEN 1.1. ÅRET DÄRPA. - 2) SE INLEDNINGEN PUNKT 14 DÄR BRISTEN PÅ KONSISTENS MELLAN FOLKMÄNGDSREDO-

2 ÖVERSIKT AV BEFOLKNINGSFÖRÄNDRINGAR

45

Population changes by county 1972

ÖVERFÖRINGAR FRÅN OCH TILL OBEFINTLIGREGISTER			HELA FOLK- ÖK- NINGEN	FOLKMÄNGD 1971-12-31 + TILLKOMNA - AVGÅNGNA - FOLKMÄNGD 1972-12-31 ²	FOLK- MÄNGD 1972- ¹	PÅ 1000 AV MEDELFOLKMÄNGDEN	NATURLIG FOLKÖKNING			INRIKES OMFLYTTNING			UTRIKES OMFLYTTNING			HELA FOLK- ÖK- NINGEN
FRÅN	TILL	ÖVER- SKOTT				LEVAN- DE FÖDDA	DÖDA	ÖVER- SKOTT	IN- FLYT- TADE	UT- FLYT- TADE	ÖVER- SKOTT	IMMI- GRAN- TER	EMI- GRAN- TER	ÖVER- SKOTT		
51	266	-215	- 23	994	1485659	15,02	9,32	5,69	17,53	20,25	-2,72	6,18	9,03	-2,85	-0,02	
2	20	- 18	2766	- 88	223778	16,51	10,41	6,10	42,45	35,20	7,25	4,47	5,30	-0,82	12,44	
9	230	-221	3	176	248551	13,45	10,48	2,97	29,03	28,80	0,23	3,82	6,13	-2,30	0,01	
4	31	- 27	1192	129	385104	13,68	10,38	3,29	21,09	20,45	0,64	2,69	3,45	-0,76	3,10	
5	32	- 27	835	1	307576	13,77	9,94	3,84	22,66	23,36	-0,70	2,53	2,86	-0,33	2,72	
2	2	± 0	174	102	167430	13,48	10,53	2,95	25,04	29,28	-4,24	5,51	3,18	-2,33	1,04	
4		4	- 480	± 0	240180	12,52	11,73	0,80	20,19	22,54	-2,35	1,67	2,13	-0,46	-2,00	
			108	24	53805	13,75	12,16	1,58	20,29	19,77	0,52	0,65	0,74	-0,09	2,01	
3		3	612	- 65	154638	13,14	10,78	2,37	26,03	23,40	2,63	3,07	4,12	-1,05	3,97	
4	12	- 8	1338	61	266622	13,17	10,87	2,30	28,88	25,56	3,32	1,93	2,49	-0,56	5,03	
26	52	- 26	3612	69	729582	13,87	10,19	3,67	20,19	18,51	1,68	4,51	4,87	-0,36	4,96	
2	10	- 8	4365	153	201015	14,48	10,19	4,29	40,75	22,41	18,34	2,63	3,28	-0,65	21,94	
44	16	28	-2798	-232	717080	14,81	9,43	5,38	21,39	28,26	-6,87	5,91	8,35	-2,44	-3,89	
5	10	- 5	4016	443	409319	13,94	10,19	3,76	31,78	22,90	8,88	3,66	6,44	-2,78	9,85	
5	2	3	1304	20	258799	13,15	11,07	2,09	21,68	18,51	3,17	2,69	2,91	-0,22	5,05	
4	3	1	- 461	111	283679	11,76	12,20	-0,44	18,28	18,72	-0,45	2,03	2,77	-0,74	-1,62	
7	7	± 0	- 927	34	275538	13,46	11,03	2,42	22,98	26,63	-3,66	2,09	4,21	-2,13	-3,36	
10	271	-261	-1202	332	259868	14,69	9,30	5,39	26,28	31,04	-4,76	3,63	7,88	-4,24	-4,61	
4		4	66	- 95	277453	11,87	12,14	-0,27	22,41	21,26	1,15	1,88	2,53	-0,66	0,24	
5	69	- 64	- 632	51	292922	12,25	11,86	0,39	19,65	20,24	-0,58	1,63	3,37	-1,74	-2,16	
2	9	- 7	- 150	28	273409	12,22	11,61	0,62	20,82	21,20	-0,38	0,87	1,63	-0,76	-0,55	
2		2	405	-123	126465	11,62	12,77	-1,16	26,70	21,95	4,75	0,98	1,38	-0,40	3,21	
2	3	- 1	382	-116	233355	13,11	10,53	2,58	21,08	22,08	-1,00	1,16	1,10	0,06	1,64	
5	3	2	1186	- 52	257333	13,99	8,56	5,43	19,86	20,29	-0,43	2,47	2,86	-0,39	4,62	
207	1048	-841	15691	1957	8129160	13,82	10,35	3,47	22,87	22,87	± 0	3,68	5,12	-1,44	1,93	

VISNINGEN OCH BEFOLKNINGSFÖRÄNDRINGAR UTREDS.

Tabell 2.5 Befolkningsförändringar födelseårsvis 1972

KÖN FÖDELSE- ÅR	ÅLDER VID ÅRETS SLUT	FOLKMÄNGD ¹ 1971-12-31	TILLKOMNA ²		AVGÅNGNA			SKILLNAD ³	FOLKMÄNGD ¹ 1972-12-31
			IMMI- GRANTER	FRÅN OB	DÖDA	EMI- GRANTER	TILL OB		
MÄN									
1972	0	.	198		689	194		- 483	57702
1971	1	57559	412		67	543		- 778	58139
1970	2	55977	312		29	483	1	- 17	55793
1969	3	55695	272		30	454		- 15	55498
1968	4	58630	247		27	486	1	+ 116	58247
1967	5	62888	266		23	490	3	+ 17	62621
1966	6	63448	234		27	423	2	+ 8	63222
1965	7	63385	219		29	399	4	+ 15	63157
1964	8	63097	208	1	28	324	3	+ 26	62925
1963	9	58674	193		24	265	6	+ 22	58550
1962	10	55415	144		13	223	5	+ 1	55317
1961	11	54224	146	1	15	192	4	+ 19	54141
1960	12	52744	139		16	158	2	+ 2	52705
1959	13	54499	123		16	161	1	+ 3	54441
1958	14	54446	123	1	17	132	4	+ 9	54408
1957	15	54869	127		30	124		+ 16	54826
1956	16	56149	166		33	162	2	+ 7	56111
1955	17	55387	205		62	160	1	+ 4	55365
1954	18	54282	407		60	239	2	- 4	54392
1953	19	57078	486		71	362	2	+ 26	57103
1952	20	57442	421	1	60	564	11	+ 4	57225
1951	21	57729	843	1	68	604	21	+ 30	57850
1950	22	61356	817		67	759	27	+ 34	61286
1949	23	64999	786	1	71	904	36	+ 33	64742
1948	24	68371	816	4	86	1035	40	+ 36	67994
1947	25	70045	754	4	76	1056	55	+ 64	69552
1946	26	72046	625	4	99	1063	36	+ 39	71438
1945	27	72051	537	2	69	882	45	+ 91	71503
1944	28	71559	477	9	73	898	41	+ 18	71015
1943	29	67333	387	4	83	787	40	+ 37	66777
1942	30	62096	357	1	83	699	22	+ 28	61622
1941	31	55424	356	4	61	800	28	+ 34	54861
1940	32	52605	291	4	72	593	32	+ 35	52168
1939	33	53001	278	4	73	564	34	+ 16	52596
1938	34	50779	267	4	86	540	24	+ 28	50372
1937	35	48566	226	1	86	484	24	+ 27	48172
1936	36	47158	182	3	78	448	18	- 8	46807
1935	37	45690	180	5	84	373	11	+ 19	45388
1934	38	44507	172	4	85	341	18	+ 31	44208
1933	39	43924	147	4	69	342	9	+ 25	43630
1932	40	45584	125	6	110	280	11	+ 14	45300
1931	41	45764	115	2	108	267	13	+ 16	45477
1930	42	46789	109	3	130	255	10	+ 14	46492
1929	43	46043	108	3	119	244	12	+ 22	45757
1928	44	47632	117	2	145	200	12	+ 14	47380
1927	45	47181	122	4	176	181	8	+ 12	46930
1926	46	48455	90	1	206	159	7	+ 33	48141
1925	47	50384	75		213	151	9	+ 7	50079
1924	48	50873	59	6	230	129	9	+ 12	50558
1923	49	52407	72	5	272	139	13	+ 1	52059

2 ÖVERSIKT AV BEFOLKNINGSFÖRÄNDRINGAR

47

Population changes by year of birth 1972

KÖN FÖDELSE- ÅR	ÅLDER VID ÅRETS SLUT	FOLKMÄNGD ¹ 1971-12-31	TILLKOMNA ²		AVGÅNGNA			SKILLNAD ³	FOLKMÄNGD ¹ 1972-12-31
			IMMI- GRANTER	FRÅN OB	DÖDA	EMI- GRANTER	TILL OB		
MÄN									
1922	50	52747	54	5	329	96	5	+ 14	52362
1921	51	56767	70	2	313	118	2	+ 19	56387
1920	52	60380	52	1	383	105	5	+ 16	59924
1919	53	49828	44	2	355	85	3	+ 7	49424
1918	54	49387	40	4	371	61	7	+ 13	48979
1917	55	50087	24	2	433	60	3	+ 15	49602
1916	56	49522	25	4	464	37	3	+ 22	49025
1915	57	48948	30		500	56	4	+ 18	48400
1914	58	50489	19		561	64	1	+ 16	49866
1913	59	50483	28	4	602	46	4	+ 23	49840
1912	60	50527	31	2	683	49	1	+ 25	49802
1911	61	49196	32	4	704	35	1	+ 25	48467
1910	62	48631	30	3	807	47	4	+ 33	47773
1909	63	48474	25	2	870	44	1	+ 33	47553
1908	64	46254	27	5	964	35	1	+ 42	45244
1907	65	44159	24	2	931	34	3	+ 33	43184
1906	66	42266	20	2	1065	38		+ 32	41153
1905	67	39486	39	2	1109	36	1	+ 29	38352
1904	68	38179	27	1	1182	27	3	+ 31	36964
1903	69	35908	25	3	1178	19	1	+ 40	34698
1902	70	35005	16	3	1340	17		+ 43	33624
1901	71	33226	16		1358	18		+ 53	31813
1900	72	30809	14		1428	14	1	+ 50	29330
1899	73	27955	17	1	1401	12		+ 49	26511
1898	74	26776	21		1499	12		+ 55	25231
1897	75	24459	9	2	1506	10	1	+ 55	22898
1896	76	22964	16		1498	8		+ 49	21425
1895	77	20840	11		1550	6		+ 31	19264
1894	78	18261	10		1483	6		+ 46	16736
1893	79	16767	8		1476	3		+ 41	15255
1892	80	14770	9		1380	1		+ 45	13353
1891	81	13453	3		1372	3		+ 51	12030
1890	82	11495	6		1315	1		+ 38	10147
1889	83	9854	3		1231	5		+ 39	8582
1888	84	8812	1		1235	3		+ 36	7539
1887	85	7621	5		1115			+ 19	6492
1886	86	6484	3		1024	2		+ 30	5431
1885	87	5212	2		848	1		+ 19	4346
1884	88	4263	1	1	788			+ 28	3449
1883	89	3102	1		593			+ 12	2498
1882	90	2400			533			+ 12	1855
1881	91	1806	1		407			+ 11	1389
1880	92	1366			336			+ 12	1018
1879	93	1022			260			+ 4	758
1878	94	682			199	1		+ 0	482
1877	95	540			186			+ 5	349
1876	96	331			121			+ 7	203
1875	97	192			66			+ 2	124
1874	98	120			43			+ 0	77
1873	99	72			30			+ 4	38
1872	100-	87			41			+ 3	43
SUMMA		4048703	15377	156	46010	22930	774	+ 1095	4051331

1) FOLKMÄNGD SÄVÄL 1971-12-31 SOM 1972-12-31 ÄR I DENNA TABELL FRAMTAGEN UR RTB. - 2) BLAND TILLKOMNA INGÅR ÄVEN FÖDDA: 57904. - 3) FOLKMÄNGD 1971-12-31 + TILLKOMNA 1972 - AVGÅNGNA 1972 - FOLKMÄNGD 1972-12-31. I INLEDNINGEN UNDER PUNKT 14 UTREDS BRISTEN PÅ KONSISTENS MELLAN FOLKMÄNGDSREDOVISNINGEN OCH BEFOLKNINGSFÖRÄNDRINGAR.

Tabell 2.5 (forts) Befolkningsförändringar födelseårsvis 1972

KÖN FÖDELSE- ÅR	ÅLDER VID ÅRETS SLUT	FOLKMÄNGD ¹ 1971-12-31	TILLKOMNA ²		AVGÅNGNA			SKILLNAD ³	FOLKMÄNGD ¹ 1972-12-31
			IMMI- GRANTER	FRÅN OB	DÖDA	EMI- GRANTER	TILL OB		
KVINNOR									
1972	0	.	306		436	185		- 460	54514
1971	1	54425	551		63	481		- 628	55060
1970	2	53453	359		28	477	1	- 17	53323
1969	3	52520	277		20	452		+ 4	52321
1968	4	55853	256		24	435	1	+ 101	55548
1967	5	59363	245		18	415	2	+ 20	59153
1966	6	59968	232		17	402	2	+ 17	59762
1965	7	60165	214		19	408	3	+ 14	59935
1964	8	60350	154		13	356	2	+ 5	60128
1963	9	55313	145	1	13	260	5	+ 5	55176
1962	10	52712	147	1	15	224	1	± 0	52620
1961	11	51351	105		8	167	1	+ 2	51278
1960	12	50443	121		11	165	1	+ 5	50382
1959	13	51176	132		10	150		- 2	51150
1958	14	51404	95	1	9	128	1	+ 1	51361
1957	15	52641	151		15	135	4	+ 5	52633
1956	16	52388	287		28	183	2	+ 11	52451
1955	17	52726	438		17	242	3	+ 6	52896
1954	18	52053	608	3	20	361	2	+ 16	52265
1953	19	54541	651	1	22	480	4	+ 20	54667
1952	20	55411	716		14	608	7	+ 44	55454
1951	21	56131	709	1	28	674	4	+ 40	56095
1950	22	59077	655	1	25	775	18	+ 31	58884
1949	23	62740	638	1	25	796	10	+ 51	62497
1948	24	65654	606	1	23	830	22	+ 44	65342
1947	25	66469	539	1	41	846	19	+ 58	66045
1946	26	67781	461	3	41	755	13	+ 79	67357
1945	27	67198	426		43	700	12	+ 56	66813
1944	28	66249	373		29	644	14	+ 17	65918
1943	29	62554	294	2	35	531	4	+ 21	62259
1942	30	57047	274		42	506	3	+ 26	56744
1941	31	51052	248	1	44	456	11	+ 13	50777
1940	32	48400	205		28	374	9	+ 14	48180
1939	33	49662	197	1	27	348	11	+ 7	49467
1938	34	47739	168		32	302	6	+ 18	47549
1937	35	45782	162	2	44	244	6	+ 9	45643
1936	36	45106	152	2	43	240	7	+ 3	44967
1935	37	43186	121	2	48	199	5	+ 7	43050
1934	38	42987	114		47	197	2	+ 15	42840
1933	39	42457	86	2	48	151	1	+ 22	42323
1932	40	44747	99	1	61	144	2	+ 5	44635
1931	41	45172	75	5	61	129	2	+ 4	45056
1930	42	46380	80	1	58	130	2	+ 12	46259
1929	43	45609	91		66	128	3	± 0	45503
1928	44	47517	80		82	125	2	+ 4	47384
1927	45	46745	69	1	98	83	2	+ 11	46621
1926	46	48263	54		101	97	3	+ 5	48111
1925	47	49942	62		114	90	2	+ 30	49768
1924	48	50936	55	1	142	101	5	+ 17	50727
1923	49	51832	64		150	77		- 3	51672

KÖN FÖDELSE- ÅR	ÅLDER VID ÅRETS SLUT	FOLKMÄNGD ¹ 1971-12-31	TILLKOMNA ²		AVGÅNGNA			SKILLNAD ³	FOLKMÄNGD ¹ 1972-12-31
			IMMI- GRANTER	FRÅN OB	DÖDA	EMI- GRANTER	TILL OB		
KVINNOR									
1922	50	52833	70		159	79		+ 4	52661
1921	51	56634	58		194	77	3	+ 17	56401
1920	52	60216	73	2	233	85		+ 22	59951
1919	53	49340	40	2	210	64	1	+ 5	49102
1918	54	49593	45	1	223	51	1	+ 8	49356
1917	55	50420	49	1	223	55	1	+ 8	50183
1916	56	49675	53		269	61	2	+ 20	49376
1915	57	49657	45	1	274	62		+ 4	49363
1914	58	51470	53	1	329	65	1	+ 12	51117
1913	59	51142	34		334	64	3	+ 9	50766
1912	60	51467	47	1	350	48	1	+ 7	51109
1911	61	50208	31		376	50	2	+ 11	49800
1910	62	49797	50		470	65	1	+ 17	49294
1909	63	50530	42		506	51	1	+ 17	49997
1908	64	48989	44		495	45	3	+ 29	48461
1907	65	47376	47		556	35	2	+ 15	46815
1906	66	46010	38	1	617	28	1	+ 36	45367
1905	67	44584	41	2	663	28		+ 28	43908
1904	68	42846	31		714	34		+ 21	42108
1903	69	41033	29		745	26		+ 17	40274
1902	70	40786	24	1	866	33		+ 20	39892
1901	71	39130	24	1	889	28	2	+ 27	38209
1900	72	37461	30		1053	17		+ 41	36380
1899	73	34438	27		995	17		+ 25	33428
1898	74	33222	23		1164	14		+ 42	32025
1897	75	30802	15		1224	11	1	+ 42	29539
1896	76	29099	18	1	1275	18	1	+ 37	27787
1895	77	27391	18		1431	7	2	+ 47	25922
1894	78	25054	11		1430	6		+ 25	23604
1893	79	23127	8		1421	9		+ 38	21667
1892	80	20961	8		1428	6		+ 37	19498
1891	81	19211	6		1496	3		+ 39	17679
1890	82	16623	7		1350	3		+ 36	15241
1889	83	14608	6		1345	9		+ 29	13231
1888	84	13026	8		1391	4		+ 39	11600
1887	85	11529	8		1380		1	+ 32	10124
1886	86	9667	1		1236	3		+ 48	8381
1885	87	7932	4		1150	1	1	+ 24	6760
1884	88	6624			984	1	1	+ 29	5609
1883	89	5048	1		843			+ 20	4186
1882	90	3896			759			+ 21	3116
1881	91	2954	2		561			+ 16	2379
1880	92	2300			507			+ 10	1783
1879	93	1756			385			+ 18	1353
1878	94	1202	1		326			+ 7	870
1877	95	822			241			+ 9	572
1876	96	616			200			+ 5	411
1875	97	349			116			+ 0	233
1874	98	249			82			- 2	169
1873	99	150			47			+ 6	97
1872	100-	200			85			+ 3	112
SUMMA		4066723	14517	51	38046	18649	274	+ 862	4077829

1) FOLKMÄNGD SÄVÄL 1971-12-31 SOM 1972-12-31 ÄR I DENNA TABELL FRAMTAGEN UR RTB. - 2) BLAND TILLKOMNA INGÅR ÄVEN FÖDDA: 54369. - 3) FOLKMÄNGD 1971-12-31 + TILLKOMNA 1972 - AVGÅNGNA 1972 - FOLKMÄNGD 1972-12-31. I INLEDNINGEN UNDER PUNKT 14 UTREDS BRISTEN PÅ KONSISTENS MELLAN FOLKMÄNGDSREDOVISNINGEN OCH BEFOLKNINGSFÖRÄNDRINGAR.

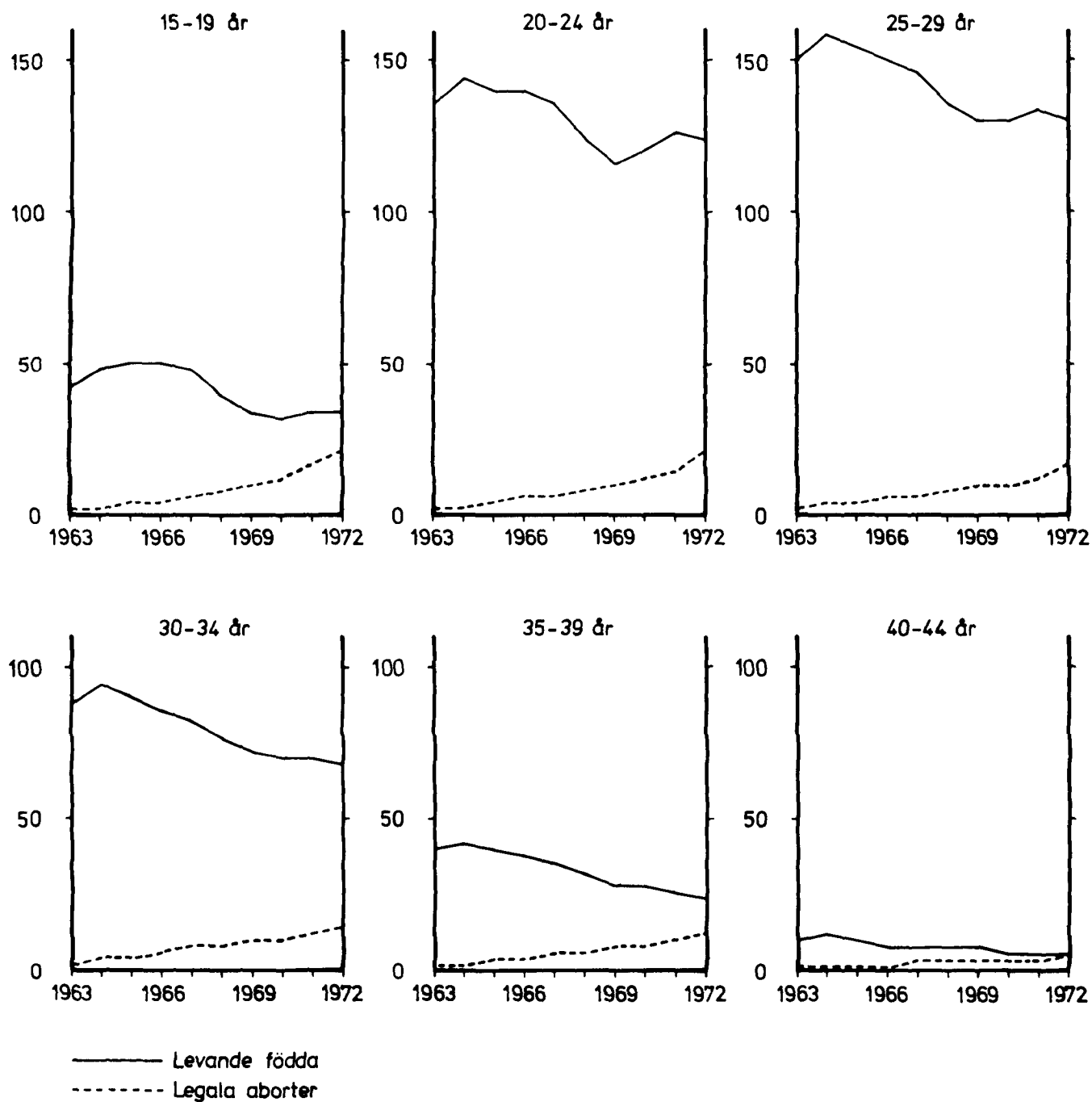

Diagram 6 Åldersdifferentierade fruktsamhetstal och åldersdifferentierade abort-frekvenser 1963–1972

Age-specific fertility rates and age-specific abortion rates 1963–1972

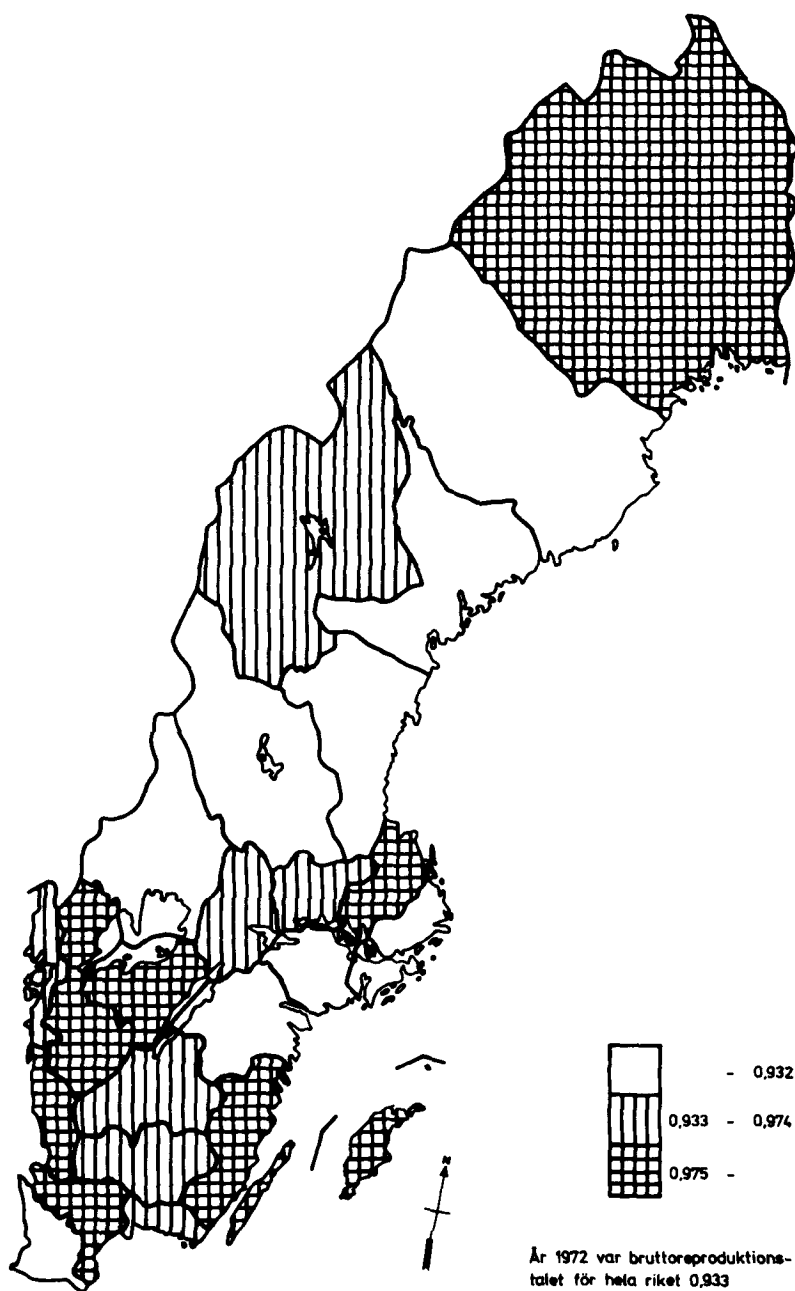

Diagram 7 Bruttoreproduktionstal länsvis 1972
Gross reproduction rates by county 1972

Tabell 3.1 Levande födda och dödfödda efter kön och moderns ålder länsvis m m 1972

Live and still births by sex and age of mother by county etc 1972

LÄN STORSTADSOMRADE ÖRE STORSTA KOMMUNERNA	LEVANDE FÖDDA							DÖDFÖDDA									
	MODERNES ÅLDER							KÖN		SLMMA	M	KV	SLMMA				
	-17	18-19	20-24	25-29	30-34	35-39	40-44	45-	M	KV							
LÄN																	
STOCKHOLMS LÄN	306	1005	6968	9367	3509	968	186	7	11655	10661	22316	75	73	148			
UPPSALA LÄN	72	189	1261	1425	545	149	26	3	1857	1813	3670	5	9	14			
SÖDERMANLANDS LÄN	110	223	1244	1196	418	128	25		1770	1574	3344	12	11	23			
ÖSTERGÖTLANDS LÄN	137	344	1921	1866	712	232	44	4	2746	2514	5260	14	23	37			
JONKÖPINGS LÄN	85	268	1420	1542	616	228	67	4	2224	2006	4230	22	9	31			
KRÖNBERGS LÄN	42	142	727	868	325	124	26	3	1191	1066	2257	5	5	14			
KALMAR LÄN	69	178	1072	1080	406	165	39	2	1506	1505	3011	14	8	22			
GÖTLANDS LÄN	19	51	247	234	133	45	9	1	381	358	739	3	3	6			
BLEKINGE LÄN	31	145	727	716	295	91	22	1	1030	998	2028	8	7	15			
KRISTIANSTADS LÄN	85	197	1202	1286	509	190	32	2	1769	1734	3503	16	11	27			
MALMÖUS LÄN	165	480	3190	4134	1613	423	84	3	5173	4915	10092	36	31	67			
FALLANDS LÄN	53	142	920	1080	479	165	37	5	1501	1380	2881	11	7	18			
GÖTEB. Ö. BOFUS LÄN	173	570	3759	4010	1534	485	103	3	5390	5247	10637	45	40	85			
ÄLVSKÖGERS LÄN	132	363	1865	2089	877	276	79	2	2925	2758	5683	26	22	48			
SKARABORGS LÄN	61	225	1184	1186	487	207	44	2	1736	1660	3396	12	12	24			
VÄRMLANDS LÄN	98	292	1131	1107	484	178	49	1	1731	1609	3340	14	9	23			
ÖREBRO LÄN	96	271	1314	1327	510	147	48	1	1875	1839	3714	5	15	24			
VÄSTMANLANDS LÄN	106	293	1365	1369	527	137	31	2	1949	1881	3830	10	11	21			
KÖPPARBERGS LÄN	93	235	1203	1145	429	156	32		1733	1560	3263	11	12	23			
GÄVLEBORGS LÄN	131	289	1279	1203	477	163	46	4	1916	1676	3592	13	12	25			
VÄSTERNORRLANDS LÄN	85	233	1092	1201	506	176	47	3	1737	1606	3343	13	4	17			
JÄMTLANDS LÄN	41	79	457	524	239	99	26	1	736	730	1466	4	7	11			
VÄSTERBOTTENS LÄN	51	140	983	1168	488	176	46	4	1563	1493	3056	5	9	14			
NORRBOTTENS LÄN	93	255	1205	1163	588	236	50	2	1810	1782	3592	15	12	27			
SÄMTLIGA LÄN	2334	6609	37736	42286	16706	5344	1198	60	57904	54369	112273	402	362	764			
STORSTADSOMRADEN																	
STOR-STOCKHOLM	266	864	6238	8515	3209	856	173	7	10527	9601	20128	67	65	132			
STOR-GÖTEBORG	153	506	3587	4135	1621	481	101	4	5309	5279	10588	45	34	79			
STOR-MALMÖ	84	285	2035	2797	1047	272	52	2	3412	3162	6574	22	16	38			
ÖRE STORSTA KOMMUNERNA																	
BORÄS	29	80	418	345	139	34	10	1	563	493	1056	2	4	6			
ESKILSTUNA	39	90	500	432	147	44	10		671	591	1262	6	5	11			
GÄVLE	23	90	364	377	155	48	10	1	562	506	1068	3	2	5			
GÖTEBORG	101	345	2306	2349	824	264	63	3	3112	3143	6255	24	22	46			
FÄLSINGEBORG	30	63	448	476	205	56	11		645	644	1289	5	5	10			
JONKÖPING	27	96	545	617	221	94	21	1	885	737	1622	6	6	12			
KARLSTAD	23	73	359	385	154	46	9		538	511	1049	4	3	7			
LINKÖPING	21	82	581	611	224	73	10	2	874	730	1604	3	7	10			
MALMÖ	55	174	1126	1312	456	137	26	2	1764	1524	3288	14	8	22			
ÄSKRÖPING	48	120	591	530	181	51	21	1	788	755	1543	4	7	11			
SKELLEFTÅ	9	36	229	289	134	53	13	1	424	340	764		2	2			
STOCKHOLM	92	301	2290	3132	1161	336	90	4	3847	3559	7406	29	22	51			
SUNDSVALL	25	78	331	359	136	37	12		512	466	978	4	2	6			
SÖDERTÄLJE	29	96	477	575	200	68	8		763	690	1453	6	4	10			
UPPSALA	30	94	819	1005	368	93	17	1	1242	1185	2427	3	7	10			
VÄSTERÅS	44	125	636	728	270	65	15	1	956	928	1884	7	4	11			
ÖREBRO	30	100	579	657	252	69	15		865	837	1702	4	3	7			
ÖRNSKÖLDSVIK	11	34	232	279	110	56	10		374	358	732	1		1			

Tabell 3.2 Levande födda och dödfödda utom äktenskapet efter kön och moderns ålder länsvis m m 1972

Illegitimate live and still births by sex and age of mother by county etc 1972

LÄN STÖRSTADSOMRADE DE STÖRSTA KOMMUNERNA	LEVANDE FÖDDA								DÖDFÖDDA					
	MODERNS ÅLDER								KÖN		SUMMA	M	KV	SUMMA
	-17	18-19	20-24	25-29	30-34	35-39	40-44	45-	M	KV				
LÄN														
STOCKHOLMS LÄN	278	781	2826	1486	413	128	41	1	3087	2867	5954	31	19	50
UPPSALA LÄN	65	155	514	203	50	23	2		514	498	1012	3	1	4
SÖDERMANLANDS LÄN	102	161	412	136	37	12	2		451	411	862	2	4	6
ÖSTERGÖTLANDS LÄN	126	272	646	204	58	22	4	2	700	634	1334	5	6	11
JÖNKÖPINGS LÄN	79	171	295	86	32	13	2		358	320	678	6	1	7
KRONBERGS LÄN	41	94	167	59	17	6	1		202	183	385			
KALMAR LÄN	63	119	281	102	21	9	2		313	284	597	3		3
GÖTLANDS LÄN	19	46	99	31	13	5	1		101	113	214	1	2	3
BLEKINGE LÄN	30	112	212	79	17	11	3		235	229	464	3	1	4
KRISTIANSTADS LÄN	81	133	292	78	32	11	5	1	318	315	633	7	4	11
MALMÖHUS LÄN	152	343	769	346	114	40	14	1	929	850	1779	7	1	8
FÄLLANDS LÄN	49	94	219	66	27	5	5	1	239	227	466	2	2	4
GÖTEB. O. BOHUS LÄN	149	369	954	392	128	55	13	2	1024	1038	2062	10	9	19
ÄLVSBORGS LÄN	114	247	506	160	52	19	4		561	541	1102	6	6	12
SKARABORGS LÄN	58	163	337	101	28	18	1		367	339	706	2	2	4
VÄRMLANDS LÄN	96	232	437	162	47	22	7		507	496	1003	7	5	12
ÖREBRO LÄN	93	220	505	177	59	17	5		541	535	1076	2	5	7
VÄSTMANLANDS LÄN	98	226	521	190	40	11	5		565	526	1091	3	3	6
KOPPARBERGS LÄN	89	210	636	222	64	23	3		662	585	1247	5	6	11
GÄVLEBORGS LÄN	129	259	731	288	81	35	6		844	685	1529	8	7	15
VÄSTERNORRLANDS LÄN	84	212	563	245	67	25	8	1	636	569	1205	8	2	10
JÄMTLANDS LÄN	41	75	272	148	42	19	7	1	293	312	605	1	3	4
VÄSTERBOTTENS LÄN	49	125	475	178	44	17	5	1	442	452	894	2	1	3
NORRBOTTENS LÄN	91	215	595	239	66	34	4		610	634	1244	4	4	8
SAMLIGA LÄN	2176	5034	13264	5378	1549	580	150	11	14499	13643	28142	128	94	222
STÖRSTADSOMRAIDEN														
STOR-STOCKHOLM	241	670	2555	1367	382	116	38	1	2772	2598	5370	27	17	44
STOR-GÖTEBORG	130	319	885	380	129	58	13	3	944	973	1917	10	9	19
STOR-MALMÖ	77	206	463	236	84	29	6	1	582	520	1102	4		4
DE STÖRSTA KOMMUNERNA														
BORÄS	26	56	144	39	14	1	1		152	129	281	2	1	3
ESKILSTUNA	36	67	167	54	11	5			182	158	340	1	2	3
GÄVLE	21	77	191	75	20	10	3		220	177	397	2	1	3
GÖTEBORG	85	220	626	280	104	44	10	2	665	706	1371	7	5	12
FELSINGBORG	27	50	130	51	16	4	4		143	139	282	1	1	2
JÖNKÖPING	26	64	125	44	16	8	1		164	120	284	2		2
KARLSTAD	21	55	131	64	15	2	1		140	149	289	1		1
L INKÖPING	19	66	193	61	20	4		2	212	153	365		1	1
MALMÖ	49	129	277	156	49	20	6	1	353	334	687	2		2
NORRKÖPING	44	93	221	69	22	10	2		234	227	461	2	2	4
SKELLEFTEA	8	33	96	37	9	1			101	83	184			
STOCKHOLM	78	228	984	608	191	60	18	1	1105	1063	2168	14	8	22
SUNDSVALL	25	71	177	80	17	7	6		197	186	383	3	2	5
SÖDERTÄLJE	27	75	179	81	21	5	2		208	182	390	3	2	5
UPPSALA	27	77	342	153	37	15	2		327	326	653	1	1	2
VÄSTERÄS	42	91	227	92	19	9	3		251	232	483	3		3
ÖREBRO	29	79	227	82	31	7	1		235	221	456	1	1	2
ÖRNSKÖLDSVIK	11	29	85	30	7	8			93	77	170			

Tabell 3.3 Levande födda och dödfödda efter kön och moderns ålder i A-regioner 1972

A-REGION	LEVANDE FÖDDA							DÖDFÖDDA							
	MODERNES ÅLDER							KÖN		SUMMA	M	KV	SUMMA		
	-17	18-19	20-24	25-29	30-34	35-39	40-44	45-	M					KV	
01	STOCKHOLM/SÖDERTÄLJE	300	573	6813	9197	3449	935	182	7	11439	10417	21856	75	70	145
02	ACRRTÄLJE	6	32	155	170	60	33	4		216	244	460		3	3
03	ENKÖPING	21	43	221	230	81	27	3		306	320	626	2	1	3
04	UPPSALA	42	110	918	1076	404	105	19	1	1357	1318	2675	3	7	10
05	NYKÖPING	30	59	347	395	141	43	9		530	494	1024	3	2	5
06	KATRINEHOLM	32	65	285	272	96	33	4		429	362	791	3	3	6
07	ESKILSTUNA	48	99	608	529	181	52	12		811	718	1529	6	6	12
08	MJÖLBY/MOTALA	36	79	394	374	172	58	7		571	549	1120	3	5	8
09	LINKÖPING	32	100	686	706	262	88	11	2	1024	863	1887	4	7	11
10	NORRKÖPING	68	163	830	771	269	81	25	2	1121	1088	2209	7	11	18
11	JONKÖPING	35	107	631	723	271	114	30	1	1039	873	1912	7	6	13
12	TRANÅS	8	28	108	150	48	17	6		182	183	365	2		2
13	EKSJÖ/NASSJÖ/VETLANDA	27	76	426	386	161	60	18	1	612	543	1155	12	2	14
14	VÄRNAMO	19	59	289	328	152	51	17	2	454	463	917	1		1
15	LJUNGBY	6	30	148	199	69	37	9	1	271	228	499	1	1	2
16	VÄXJÖ	36	112	579	669	256	87	17	2	520	838	1758	6	4	12
17	VÄSTERVIK	16	37	197	186	70	23	4		265	268	533	2		2
18	MULTSFREK/VIMMERBY	13	27	156	147	68	29	7	2	229	220	449	2		2
19	OSKARSHAMN	16	46	229	219	72	37	14		311	322	633	4	4	8
20	KALMAR/NYBRO	24	68	490	528	196	76	14		701	655	1396	6	4	10
21	VISBY	19	51	247	234	133	45	9	1	381	358	739	3	3	6
22	KARLSKRONA	20	81	416	408	155	44	12	1	578	559	1137	5	6	11
23	KARLSHAMN	11	64	311	308	140	47	10		452	439	891	3	1	4
24	KRISTIANSTAD	37	79	448	470	192	62	12	1	656	645	1301	7	5	12
25	HÄSSLEHOLM	22	51	279	329	139	56	6		461	421	882	4	2	6
26	ÄNGELHOLM	11	29	201	210	90	33	10		293	291	584	2	2	4
27	HELSINGBORG/LANDSKRONA	69	150	941	1082	432	123	24		1406	1415	2821	12	12	24
28	MALMÖ/LUND/TRELLEBORG	84	285	2035	2797	1047	272	52	2	3412	3162	6574	22	16	38
29	YSTAD/SIMRISHAMN	16	54	305	314	126	45	4	2	434	432	866	4	2	6
30	ESLÖV	11	29	183	218	96	22	8		280	287	567	1	3	4
31	HÄLMSTAD	25	74	467	527	221	72	17	2	742	667	1409	7	4	11
32	FALKENBERG/VARBERG	19	55	366	360	160	65	18	2	553	492	1045	4	4	8
33	GÖTEBORG	165	532	3731	4312	1694	504	112	4	5540	5514	11054	45	35	80
34	UCCEVALLA	34	117	521	475	195	86	13		782	659	1441	6	5	17
35	TROLLHÄTTAN/VÄNERSBORG	38	119	533	561	211	68	21		793	758	1551	6	11	17
36	BORÅS	61	162	850	879	377	123	31	2	1293	1192	2485	10	8	18
37	LICKÖPING/SKARA	21	72	400	374	167	71	15	1	554	567	1121	5	3	8
38	FALKÖPING	10	39	177	186	71	36	9		271	257	528	2	1	3
39	SKÖVDE	18	69	341	354	139	49	9		502	477	979	1	5	6
40	MARIESTAD	8	39	211	198	77	35	7	1	310	266	576	3	1	4
41	KRISTINEHAMN	19	54	204	189	81	32	10		291	298	589	1	1	2
42	KARLSTAD	55	181	671	684	305	105	24	1	1045	981	2026	10	6	16
43	SÄFFLE/ÄMÅL	23	37	192	190	85	27	13		320	247	567	3	1	4
44	ÄRVIKA	14	42	172	153	71	29	10		254	237	491	3	2	5
45	ÖREBRO	51	154	835	872	342	96	30		1201	1179	2380	5	6	11
46	KARLSKOGA	23	57	249	251	90	22	8	1	358	343	701	2	4	6
47	LINDSBERG	22	58	229	191	73	28	10		304	307	611	2	4	6
48	VÄSTERÅS	59	168	803	859	333	79	19	1	1183	1138	2321	7	6	13
49	KÖPING	19	58	274	281	100	25	9		381	385	766	2	5	7
50	FAGERSTA	16	35	146	118	42	12	2		181	190	371	1		1

Live and still births by sex and age of mother in regions of co-operating communes
1972

A-REGION	LEVANDE FÖDDA								DÖDFÖDDA						
	MODERNNS ALDER								KCN		SUMMA	M	KV	SLMMA	
	-17	18- 19	20- 24	25- 29	30- 34	35- 39	40- 44	45-	M	KV					
51 SALA	12	34	143	124	57	22	1	1	216	178	394		1	1	
52 BORLÅNGE/FALUN	37	111	609	623	225	79	16		895	805	1700	6	4	10	
53 AVESTA/HEDEMORA	20	44	212	166	50	20	4		284	232	516	1	1	2	
54 LUDVIKA	21	40	214	191	83	21	3		299	274	573	2	1	3	
55 MORA	15	40	168	165	71	36	9		255	249	504	2	6	8	
56 GÄVLE/SANDVIKEN	65	199	770	761	312	92	22	3	1161	1063	2224	5	4	9	
57 BOLLNÄS/SÖDERHAMN	34	63	339	271	114	38	10	2	468	403	871	2	4	6	
58 HUCKSVALL/LJUSDAL	41	63	292	290	111	50	18	1	481	385	866	6	5	11	
59 SUNDSVÄLL	44	125	540	590	243	78	24	1	860	785	1645	5	4	13	
60 HÄRNÖSAND/KRAMFORS	22	56	214	219	97	29	4	1	337	305	642	2		2	
61 SOLLEFTEÅ	5	12	92	96	43	8	6	1	135	128	263				
62 ÖRNSKÖLDSVIK	11	34	232	279	110	56	10		374	358	732	1		1	
63 ÖSTERSUND	44	85	471	541	252	104	29	1	767	760	1527	5	7	12	
64 UMEÅ	23	71	562	665	232	75	21		818	831	1649	4	3	7	
65 SKELLEFTEÅ	15	46	284	348	167	69	19	1	517	432	949		4	4	
66 LYCKSELE	13	23	137	155	89	32	6	3	228	230	458	1	2	3	
67 PITEÅ	20	35	249	231	120	51	7		383	330	713	5	1	6	
68 LULEÅ/BODEN	34	86	457	490	213	85	15	1	687	694	1381	5	4	9	
69 HÄPARANDA/KÄLLIK	14	45	141	137	83	35	11		233	233	466	1	1	2	
70 KIRUNA/GÄLLIVARE	25	89	358	305	172	65	17	1	507	525	1032	4	6	10	
HELA RIKET	2334	6609	37736	42286	16706	5344	1198	60	57904	54369	112273	402	362	764	

Tabell 3.4 Levande födda och dödfödda efter bördor, kön och moderns ålder 1972

Single, multiple, live and still births by sex and age of mother 1972

MORERNAS ÅLDER	ENSAMFÖDDA		TVILLINGAR				MINST TRILLINGAR				SAMTLIGA FÖDDA					
	LEVANDE FÖDDA		DÖD- FÖDDA		LEVANDE FÖDDA		DÖD- FÖDDA		LEVANDE FÖDDA		DÖD- FÖDDA		LEVANDE FÖDDA		DÖD- FÖDDA	
	M	KV	M	KV	M	KV	M	KV	M	KV	M	KV	M	KV	M	KV
13	2	1											2	1		
14	11	7											11	7		
15	74	55	1		2								76	55	1	
16	331	292	1	1	4	4							335	296	1	1
17	804	722	9	8	10	11	1						814	733	10	8
18	1305	1253	7	5	14	14							1321	1268	7	5
19	2038	1926	13	8	34	22	2		2	1			2072	1948	15	8
20	2586	2387	15	8	21	25							2607	2412	15	8
21	3288	3070	23	17	28	51		5					3316	3121	23	22
22	4601	3739	27	20	57	49	3	1					4058	3788	30	21
23	4413	4244	30	13	61	78	1	2	2	1			4476	4323	31	15
24	4504	4574	27	26	84	70	2	2	2	1			4550	4645	25	28
25	4566	4626	27	28	87	66	5	4					5053	4652	32	32
26	4893	4511	14	24	78	92	3	5		3			4971	4606	17	29
27	4375	4215	33	29	89	72		1	4	5			4468	4296	33	30
28	3989	3566	24	20	103	75		2	1	2			4093	3643	24	22
29	3221	3082	16	22	74	87	3						3295	3165	19	22
30	2561	2363	20	22	58	45	3		5	4			2624	2412	23	22
31	1938	1798	17	11	55	45	1	1	1	2			1954	1845	18	12
32	1526	1595	13	17	29	40		1	1	2			1556	1637	13	18
33	1312	1243	8	11	15	32		3					1327	1275	8	14
34	1031	972	9	11	14	19		1					1045	991	9	12
35	800	766	8	10	35	22	3						835	788	11	10
36	637	616	1	2	13	12		1					650	628	1	3
37	505	502	6	5	14	18	2						519	520	8	5
38	436	337	6	3	8	8	2						444	345	8	3
39	317	282	4	1	6	10							323	292	4	1
40	217	218	1	4	7	7							224	225	1	4
41	166	157	3	2	8								174	157	3	2
42	111	114	4	2	2	2							113	116	4	2
43	54	71	3	1		2							54	73	3	1
44	27	35	1										27	35	1	
45	21	15		2									21	15		2
46	10	1											10	1		
47	4	5											4	5		
48	2	2											2	2		
49																
SUMMA	56876	53370	371	333	1010	978	31	29	18	21			57904	54365	402	362
FEMÅRSKLASSER																
-19	4565	4260	31	22	64	51	3		2	1			4631	4312	34	22
20-24	19192	18014	122	84	251	273	6	10	4	2			19447	18289	128	94
25-29	21444	20004	114	123	431	392	11	12	5	10			21880	20406	125	135
30-34	8368	7971	67	72	171	181	4	6	7	8			8546	8160	71	78
35-39	2655	2503	25	21	76	70	7	1					2771	2573	32	22
40-44	575	595	12	9	17	11							592	606	12	9
45-49	37	23		2									37	23		2
50-																
SUMMA	56876	53370	371	333	1010	978	31	29	18	21			57904	54365	402	362

Tabell 3.5 Levande födda och dödfödda efter bördor, kön och moderns födelseår 1972

Single, multiple, live and still births by sex and year of birth of mother 1972

MODERNAS FÖDELSEÅR	ENSAMFÖDDA		TVILLINGAR				MINST TRILLINGAR				SAMTLIGA FÖDDA					
	LEVANDE FÖDDA		DÖD- FÖDDA		LEVANDE FÖDDA		DÖD- FÖDDA		LEVANDE FÖDDA		DÖD- FÖDDA		LEVANDE FÖDDA		DÖD- FÖDDA	
	M	KV	M	KV	M	KV	M	KV	M	KV	M	KV	M	KV	M	KV
1959	1												1			
1958	3	3											3	3		
1957	26	21											26	21		
1956	167	145	2	1	4								171	149	2	1
1955	548	506	5	2	8	10							556	516	5	2
1954	1022	982	7	8	12	15	1			2	1		1047	998	8	8
1953	1713	1575	9	5	16	12							1729	1587	9	5
1952	2304	2180	17	10	36	28	2						2340	2208	19	10
1951	2921	2724	20	12	25	32		5					2946	2756	20	12
1950	3655	3332	21	18	35	53							3730	3385	21	18
1949	4187	4020	25	15	62	75	3	2		2			4249	4095	32	17
1948	4662	4415	29	20	79	74	2	1	4	2			4746	4451	31	21
1947	4923	4693	25	27	81	61	1	5					5004	4754	26	32
1946	4945	4565	25	29	80	77	5	4					5025	4642	30	33
1945	4668	4433	24	25	82	75	3	2	3	6			4753	4514	27	27
1944	4245	3927	26	28	109	70		1	2	4			4360	4001	26	29
1943	3605	3293	20	21	84	85	3	2					3689	3378	23	23
1942	2886	2735	17	24	66	75	3		5	4			2957	2814	20	24
1941	2172	2014	22	12	58	52	1	1	1	2			2231	2068	24	13
1940	1759	1687	12	9	45	35							1804	1722	12	9
1939	1444	1438	7	18	16	36		4	1	2			1461	1476	7	22
1938	1162	1107	7	12	9	25							1171	1132	7	12
1937	924	858	10	14	25	21	1	1					949	879	11	15
1936	732	667	6	2	26	14	2						758	681	6	2
1935	525	577	4	2	12	15	2	1					541	592	6	3
1934	490	427	8	6	12	14							502	441	8	6
1933	367	289	2	2	5	5	2						372	294	5	2
1932	266	249	2	2	10	12							276	261	3	2
1931	185	191	3	3	7	3							192	194	3	3
1930	137	128	2	2	6	2							143	130	2	2
1929	85	95	2	2									85	95	2	2
1928	36	52	2			2							36	54	2	
1927	24	24	1										24	24	1	
1926	17	7		2									17	7		2
1925	6	4											6	4		
1924	4	3											4	3		
1923																
1922																
SUMMA	56876	53370	371	333	1010	978	31	29	18	21			57904	54369	402	362
FEMÅRSKLASSER																
-1958	4	3											4	3		
1957-1953	3487	3233	23	16	40	37	1		2	1			3529	3271	24	16
1952-1948	17770	16671	116	75	237	262	7		8	4	2		18011	16935	123	83
1947-1943	22390	20911	120	130	436	368	12	14	5	10			22831	21289	132	144
1942-1938	9423	8981	67	75	194	223	4	5	7	8			9624	9212	71	80
1937-1933	3042	2818	31	26	80	69	7	2					3122	2887	38	28
1932-1928	709	715	13	9	23	19							732	734	13	9
1927-1923	51	38	1	2									51	38	1	2
1922-																
SUMMA	56876	53370	371	333	1010	978	31	29	18	21			57904	54369	402	362

Tabell 3.6 Levande födda efter legitimitet, moderns civilstånd och födelseår 1972
Live births by legitimacy, marital status of mother and year of birth 1972

MODERNS FÖDELSEÅR	LEVANDE FÖDDA INOM ÄKTENSKAPET MODERNS CIVILSTÅND				SUMMA LEVANDE FÖDDA	LEVANDE FÖDDA UTOM ÄKTENSKAPET MODERNS CIVILSTÅND				TOTALT
	LEVANDE FÖDDA	FRÄNSKILD FÖDDA	ÄNKA LEVANDE FÖDDA	ÄNKA LEVANDE FÖDDA		OGIFT LEVANDE FÖDDA	FRÄNSKILD LEVANDE FÖDDA	ÄNKA LEVANDE FÖDDA	ÄNKA LEVANDE FÖDDA	
1959						1			1	1
1958						6			6	6
1957	3			3		44			44	47
1956	15			15		305			305	320
1955	54			54		1018			1018	1072
1954	237			237		1808			1808	2045
1953	740	1		741		2574	1		2575	3316
1952	1591	1	2	1594		2950	4		2954	4548
1951	2732	7		2739		2950	13		2963	5702
1950	4138	12		4150		2943	17	5	2965	7115
1949	5713	18		5731		2561	51	1	2613	8344
1948	6919	25	1	6945		2186	100	6	2292	9237
1947	7916	34	1	7951		1671	127	9	1807	9758
1946	8237	24	4	8265		1234	155	13	1402	9667
1945	8054	29	2	8085		1001	173	8	1182	9267
1944	7370	38		7408		769	170	14	953	8361
1943	6363	26		6389		506	155	17	678	7067
1942	5190	22	1	5213		393	151	14	558	5771
1941	3904	21	1	3926		251	110	12	373	4299
1940	3169	14		3183		213	111	19	343	3526
1939	2670	20		2690		141	97	9	247	2937
1938	2058	8	2	2068		131	86	18	235	2303
1937	1657	10	1	1668		71	75	14	160	1828
1936	1290	6		1296		58	72	13	143	1439
1935	998	2	1	1001		54	66	12	132	1133
1934	831	2	1	834		45	52	12	109	943
1933	598	5		603		21	34	8	63	666
1932	452	4	1	457		36	38	6	80	537
1931	337	3		340		15	26	5	46	386
1930	242	3		245		7	16	5	28	273
1929	154	2	1	157		6	11	6	23	180
1928	68			68		7	11	4	22	90
1927	40			40		1	5	2	8	48
1926	19			19		3	1	1	5	24
1925	10			10						10
1924	6			6			1		1	7
1923										
1922										
SUMMA	83775	337	19	84131		25980	1929	233	28142	112273
FEMÅRSKLASSER										
-1958						7			7	7
1957-1953	1049	1		1050		5749	1		5750	6800
1952-1948	21093	63	3	21159		13590	185	12	13787	34946
1947-1943	37940	151	7	38098		5181	780	61	6022	44120
1942-1938	16991	85	4	17080		1129	555	72	1756	18836
1937-1933	5374	25	3	5402		249	299	59	607	6009
1932-1928	1253	12	2	1267		71	102	26	199	1466
1927-1923	75			75		4	7	3	14	89
1922-										
SUMMA	83775	337	19	84131		25980	1929	233	28142	112273

Tabell 3.7 Levande födda i bestående äktenskap (ingångna 1950 eller senare) efter moderns ålder, barnets ordningsnummer och äktenskapets varaktighet 1972
 Live births of present marriage (contracted 1950 or later) by age of mother, birth order of child and duration of marriage 1972

ÄKTENSKAPETS VARAKTIGHET	MODERNS ÅLDER			18-19				20-24						SUMMA	
	BARNETS ORDNINGS-		SUMMA	BARNETS ORDNINGS-			SUMMA	BARNETS ORDNINGSNUMMER					SUMMA		
	1	2		1	2	3		1	2	3	4	5			6-
0 MÅN	11	1	12	35	2		37	102	1						103
1 "	17		17	77	3		80	202	27	4					233
2 "	21		21	113	6		119	409	43	1					453
S:A 0- 2 "	49	1	50	225	11		236	713	71	5					789
3 "	23	1	24	168	13		181	745	69	2					816
4 "	18		18	222	17		239	1243	88	3					1334
5 "	6	1	7	189	11	1	201	1493	126	5	1				1625
S:A 3- 5 "	47	2	49	579	41	1	621	3481	283	10	1				3775
6 "	7		7	106	13		119	915	99	4					1018
7 "	4		4	39	10	1	50	396	48	1					445
8 "	3		3	33	8	1	42	347	40	2					389
S:A 6- 8 "	14		14	178	31	2	211	1658	187	7					1852
9 "	11		11	44	6		50	458	60	2	1				521
10 "	6		6	39	7	1	47	472	54	5					531
11 "	8		8	32	6		38	406	58	1					465
S:A 9-11 "	25		25	115	19	1	135	1336	172	8	1				1517
S:A 0-11 "	135	3	138	1097	102	4	1203	7188	713	30	2				7933
1 ÅR	16	3	19	177	91	1	269	3744	1134	59	4	1			4942
2 "	1		1	17	61	1	79	1930	2450	130	6				4516
3 "				4	9	3	16	759	2471	266	15	2	1		3514
4 "				1	3		4	252	1398	364	21	4			2039
5 "				1			1	62	588	320	33	4			1007
6 "								20	152	157	21	1	2		353
7 "								1	26	33	9	2			71
8 "									1	5	2		1		9
9 "															
S:A 1-	17	3	20	200	164	5	369	6768	8220	1334	111	14	4		16451
VIGSELÄR OKÄNT					1	1	2	3	2						5
SUMMA	152	6	158	1297	267	10	1574	13959	8935	1364	113	14	4		24389

3 FÖDDA

60

Tabell 3.7 (forts) Levande födda i bestående äktenskap (ingångna 1950 eller senare) efter moderns ålder, barnets ordningsnummer och äktenskapets varaktighet 1972

ÄKTENSKAPETS VARAKTIGHET	MODERNES ÅLDER 25-29						SUMMA	30-34						SUMMA
	BARNETS 1	ORDNINGSNUMMER 2 3 4 5				6-		BARNETS 1	ORDNINGSNUMMER 2 3 4 5				6-	
0 MÅN	52	6					58	30	4					34
1 "	109	8	1				118	38	4			1		43
2 "	177	17	3				197	64	6					70
S:A 0-2 "	338	31	4				373	132	14			1		147
3 "	301	30	2	3			336	88	8					96
4 "	557	36					593	100	11	1				112
5 "	780	67	4				851	144	17					161
S:A 3-5 "	1638	133	6	3			1780	332	36	1				369
6 "	515	40	3				558	136	15					151
7 "	235	21	2		1		259	84	2	2				88
8 "	236	27	1	1			265	49	4	1				54
S:A 6-8 "	986	88	6	1	1		1082	269	21	3				293
9 "	326	23	2				351	71	6					77
10 "	305	29		1			335	64	8					72
11 "	283	18	4				305	70	4					74
S:A 9-11 "	914	70	6	1			991	205	18					223
S:A 0-11 "	3876	322	22	5	1		4226	938	89	4		1		1032
1 ÅR	2864	555	33	2			3454	544	145	9				698
2 "	2323	1774	84	6	1		4188	369	378	24	3			774
3 "	1827	3297	242	20		1	5387	255	659	61	7	2		984
4 "	1256	3925	476	43	1	2	5703	236	809	135	20			1200
5 "	708	3341	901	97	7		5054	231	886	251	28	1		1397
6 "	396	2016	1154	140	13	3	4704	175	899	444	51	4		1580
7 "	190	1018	1024	168	24	3	2427	165	762	551	96	11	6	1591
8 "	90	432	706	161	22	9	1430	119	552	632	109	21	6	1439
9 "	26	133	342	125	45	17	688	85	389	596	178	27	6	1281
10 "	11	50	171	69	21	5	327	65	284	468	164	50	18	1049
11 "	3	14	36	40	7	5	105	46	166	366	172	42	17	809
12 "		5	6	6	1	2	20	31	78	229	141	44	20	543
13 "	1	1	1	2	1	2	8	16	45	128	95	34	27	345
14 "								4	15	72	65	29	16	199
15 "								2	3	32	30	19	13	99
16 "									3	13	12	10	11	49
17 "										1	2	1	2	6
18 "												1		1
19 "													1	1
20--														
S:A 1-	9695	16561	5176	879	153	51	32515	2343	6073	4012	1171	296	150	14045
VIGSELÄR OKÄNT	7		1	1	1		10	1	1				2	4
SUMMA	13578	16883	5199	885	155	51	36751	3282	6163	4016	1171	297	152	15081

ÄKTENSKAPETS VARAKTIGHET	MODERNES ÅLDER 35-39							40-44						
	BARNETS		ORDNINGSNUMMER					BARNETS		ORDNINGSNUMMER				
	1	2	3	4	5	6-	SUMMA	1	2	3	4	5	6-	SUMMA
0 MÅN	10	1					11	3						3
1 "	17	2					19	2						2
2 "	20	2					22	2						2
S:A 0-	47	5					52	7						7
3 "	32	1					33	4						4
4 "	26	2					28	9						9
5 "	37	5	1				43	5	2					7
S:A 3-	95	8	1				104	18	2					20
6 "	36	2					38	6		1	2			9
7 "	23	1					24	4						4
8 "	23	2					25	3						3
S:A 6-	82	5					87	13		1	2			16
9 "	18	3					21	2						2
10 "	29	2	1				32		1					1
11 "	18	3					21	4	1					5
S:A 9-11 "	65	8	1				74	6	2					8
S:A 0-11 "	289	26	2				317	44	4	1	2			51
1 ÅR	132	40	6	2			180	26	7	1				34
2 "	79	83	8	4			174	19	18	1			1	39
3 "	44	116	16	2	1		179	14	20	3				37
4 "	35	122	30	2		1	190	7	18	3	2			30
5 "	28	143	48	6	2	1	228	7	16	5	1	1		30
6 "	31	100	63	11	1		206	7	8	4	3	1		23
7 "	22	90	75	15	1		203	3	9	3	2			17
8 "	25	90	101	23	5	2	246	2	14	7	4	1		28
9 "	30	84	87	38	10	2	251	5	10	8	5	2	1	31
10 "	22	82	112	57	9	7	289	1	15	15	5			36
11 "	25	92	126	49	17	7	316	3	10	13	5	4	1	36
12 "	24	85	144	68	20	9	350	3	9	7	4	5	1	29
13 "	21	58	152	74	21	19	345	3	10	15	8	4	3	43
14 "	25	42	112	64	31	25	299	5	11	26	9	11	6	68
15 "	9	43	91	87	34	21	285	6	6	22	16	10	7	67
16 "	14	24	58	73	47	24	240	6	11	27	11	11	7	73
17 "	4	14	43	58	32	22	173	3	4	21	10	7	10	55
18 "	1	9	29	39	24	31	133	4	6	21	19	17	11	78
19 "	2	6	17	20	18	22	85	4	8	14	15	7	16	64
20-"	2	2	3	16	10	10	43	3	8	22	32	29	35	129
S:A 1-	575	1325	1321	708	283	203	4415	131	218	238	151	110	99	947
VIGSELÄR OKÄNT	2				1		3						1	1
SUMMA	866	1351	1323	708	284	203	4735	175	222	239	153	110	100	999

Tabell 3.7 (forts) Levande födda i bestående äktenskap (ingångna 1950 eller senare) efter moderns ålder, barnets ordningsnummer och äktenskapets varaktighet 1972

ÄKTENSKAPETS VARAKTIGHET	MODERNIS ÅLDER						SUMMA	SAMTLIGA						SUMMA	
	45- BARNETS ORDNINGSNUMMER							1	2	3	4	5	6-		
	1	2	3	4	5	6-									
0 MÅN	1						1	244	15						259
1 "							1	462	44	5		1		512	
2 "	1						1	807	74	4				885	
S:A 0-2 "	2						2	1513	133	9		1		1656	
3 "	1						1	1362	122	4	3			1491	
4 "							1	2175	154	4				2333	
5 "	1						1	2655	229	11	1			2896	
S:A 3-5 "	2						2	6192	505	19	4			6720	
6 "								1721	169	8	2			1900	
7 "								785	82	6		1		874	
8 "								694	81	5	1			781	
S:A 6-8 "								3200	332	19	3	1		3555	
9 "								930	98	4	1			1033	
10 "								915	101	7	1			1024	
11 "								821	90	5				916	
S:A 9-11 "								2666	289	16	2			2973	
S:A 0-11 "	4						4	13571	1259	63	9	2		14904	
1 ÅR	1						1	7504	1975	109	8	1		9597	
2 "	1						1	4739	4764	248	19	1	1	9772	
3 "								2903	6572	591	44	5	2	10117	
4 "	2						2	1789	6275	1008	88	5	3	9168	
5 "								1037	4974	1525	165	15	1	7717	
6 "								629	3175	1822	226	20	14	5886	
7 "	1	1					2	382	1906	1686	290	38	9	4311	
8 "		1					1	236	1090	1451	299	59	18	3153	
9 "								146	616	1033	346	84	26	2251	
10 "			1				1	99	431	767	295	80	30	1702	
11 "								77	282	541	266	70	30	1266	
12 "								58	177	386	219	70	32	942	
13 "				1			1	41	114	296	180	60	51	742	
14 "	1			1	1		3	35	68	210	137	72	47	569	
15 "		1					1	17	53	145	133	63	41	452	
16 "			2				2	20	38	100	96	68	42	364	
17 "		1	2	1			4	7	19	67	71	40	34	238	
18 "		1			1		2	5	16	50	58	43	42	214	
19 "				1			1	6	14	31	36	25	39	151	
20-			2	3	3	4	12	5	10	27	51	42	49	184	
S:A 1-	6	5	7	7	5	4	34	19735	32569	12093	3027	861	511	68796	
VIGSELÄR OKÄNT								13	4	2	1	2	3	25	
SUMMA	10	5	7	7	5	4	38	33319	33832	12158	3037	865	514	83725	

Tabell 3.8 Levande födda och dödfödda i bestående äktenskap (ingångna 1950 eller senare) efter barnets ordningsnummer och föräldrarnas vigselår 1972

Live and still births of present marriage (contracted 1950 or later) by birth order of child and year of parents' marriage 1972

FÖRÄLDARNAS VIGSELÅR	BARNETS ORDNINGSNUMMER ¹							SUMMA
	1	2	3	4	5	6	7-	
LEVANDE FÖDDA								
1972	6346	543	25	2				6916
1971	10523	1455	79	9	3			12469
1970	6039	3098	157	13	1		1	9309
1969	2959	5635	411	26		1		10032
1968	2343	6615	751	57	7	3		9776
1967	1457	5862	1226	136	10	2		8693
1966	793	4284	1693	173	15	3		6961
1965	520	2456	1809	260	30	11	4	5130
1964	290	1451	1604	296	48	9	5	3703
1963	189	815	1258	313	74	19	6	2674
1962	123	596	880	352	81	18	8	2058
1961	90	319	692	270	75	19	7	1472
1960	72	234	449	247	67	28	10	1107
1959	47	157	331	195	70	20	12	832
1958	41	85	265	169	66	33	16	675
1957	22	59	170	142	67	25	12	503
1956	16	43	128	104	55	34	12	398
1955	18	31	90	94	63	16	17	329
1954	5	18	53	58	35	19	16	206
1953	5	14	43	51	43	24	21	201
1952	4	11	24	30	30	7	20	126
1951	3	5	17	23	15	10	17	90
1950	1	2	1	16	8	3	9	40
VIGSELÅR OKÄNT	13	4	2	1	2	1	2	25
SUMMA	33319	33832	12158	3037	865	305	209	83725
DÖDFÖDDA								
1972	45	2						47
1971	75	8	3					86
1970	37	18	1					56
1969	21	12	8	1				42
1968	16	19	6					41
1967	9	38	10	2				59
1966	5	19	8	4				36
1965	11	14	8	4		2		39
1964	6	13	7	2	1			29
1963	5	6	5	3	1			20
1962	3	2	6	2				13
1961		5	7	2	2			16
1960		2	2	4		1		9
1959	1	1	2	1				5
1958			3	1	1		1	6
1957		3	3		1		1	8
1956		1	1	2	2		1	7
1955					2		1	3
1954								
1953		1	2		3		1	4
1952						1		4
1951				1			1	2
1950								
VIGSELÅR OKÄNT								
SUMMA	234	170	82	29	13	4	6	538

1) ORDNINGSNUMRET AVSER MAKARNAS SAMTLIGA GEMENSAMMA BARN (BÅDE LEVANDE FÖDDA OCH DÖDFÖDDA). BARN FÖDDA FÖRE VIGSELN REDOVISAS INTE I TABELLEN MEN DÅ ORDNINGSNUMRET BESTÄMS FÖR BARN FÖDDA I BESTÅENDE ÄKTENSKAP MEDRÄKNAS BARN FÖDDA FÖRE VIGSELN.

Tabell 3.9 Levande födda och dödfödda i bestående äktenskap (ingångna 1950 eller senare) efter barnets ordningsnummer och moderns födelseår 1972

MODERNES FÖDELSEÅR	LEVANDE FÖDDA											
	BARNETS ORDNINGSNUMMER ¹											
	1	2	3	4	5	6	7	8	9	10	11	12-
ETTARSKLASSER												
-1957	3											
1956	14	1										
1955	52	2										
1954	215	16	2									
1953	630	106	4									
1952	1219	356	16									
1951	1852	828	49	2	1							
1950	2587	1408	135	7	1							
1949	3185	2158	346	20	4							
1948	3683	2700	486	44	4	2						
1947	3844	3285	687	91	6	3						
1946	3552	3615	891	114	13	7	1					
1945	3096	3733	1033	157	28	5	2					
1944	2479	3497	1133	215	36	9			1			
1943	1820	3081	1182	214	54	8	3	1				
1942	1295	2398	1190	241	42	17	4	2	1			
1941	926	1695	963	246	42	20	6	3	2	1		
1940	664	1301	871	240	64	21	6	1				
1939	529	1015	763	256	77	16	10	4				
1938	417	748	565	222	72	21	7	4	2			
1937	306	560	511	198	43	27	8	3		1		
1936	245	387	359	176	68	35	9	7			1	
1935	182	297	272	152	57	17	9	6	3	2		1
1934	145	207	238	142	56	23	12	3	3			1
1933	102	148	161	101	58	17	5	4	1			1
1932	86	107	110	76	43	10	6	6	5		1	1
1931	59	70	83	53	39	13	7	4	1	1	2	1
1930	38	55	54	29	27	17	10	1	1	1		1
1929	19	32	31	21	20	8	3	4	1			1
1928	13	11	11	12	2	6	1	2				
1927	11	5	7	2	5	2	2					
1926	1	1	4	5	1	1						1
1925	2	1		1	2		1					
1924	4		1									
1923												
1922-												
SUMMA	33319	33832	12158	3037	865	305	112	55	24	6	4	8
FEMARSKLASSER												
-1953	918	125	6									
1952-1948	12526	7450	1032	73	10	2						
1947-1943	14831	17215	4926	791	137	32	6	1				
1942-1938	3831	7157	4352	1205	297	95	33	14	5	1		
1937-1933	580	1569	1541	769	282	119	43	23	10	3	1	3
1932-1928	215	279	285	191	131	54	27	17	8	2	3	4
1927-1923	18	7	12	8	8	3	3					1
1922-												
SUMMA	33319	33832	12158	3037	865	305	112	55	24	6	4	8

1) ORDNINGSNUMRET AVSER MAKARNAS SAMTLIGA GEMENSAMMA BARN (BÅDE LEVANDE FÖDDA OCH DÖDFÖDDA). BARN FÖDDA FÖRE VIGSELN REDOVISAS INTE I TABELLEN MEN DÅ ORDNINGSNUMRET BESTÄMS FÖR BARN FÖDDA I BESTÄENDE ÄKTENSKAP MEDRÄKNAS BARN FÖDDA FÖRE VIGSELN.

Live and still births of present marriage (contracted 1950 or later) by birth order of child and year of birth of mother 1972

SUMMA	DÖDFÖDDA												SUMMA
	BARNETS ORDNINGSNUMMER ¹												
	1	2	3	4	5	6	7	8	9	10	11	12-	
3													
15													
54													
237	2												2
740	2												2
1591	7	1	2										10
2732	8	4	2										14
4138	12	4											17
5713	25	8	1										34
6919	19	12	3	1									35
7916	23	15	6	1									45
8237	23	15	4	1		1							48
8054	20	15	5	1									45
7370	21	15	7	1									44
6363	12	15	11	1	1								44
5190	10	15	7	5									37
3904	8	6	6	3	1	1							25
3168	8	5	4	1	1								19
2670	7	5	5	3									24
2058	3	6	7										16
1657	5	5	6	5	2		1						24
1290	3	1	1	1		1	1						8
998	3	2	2	1	1								9
830	8	1		1	3				1				14
598	1	2	1	1							1		6
451	1				1			1					3
333			1	2	2								5
238	1		1										2
140	1	2											3
58					1			1					2
34						1							1
14													
7													
5													
83725	234	170	82	29	13	4	2	2	1		1		538
1049	4												4
21093	72	25	8	1									110
37940	59	67	33	5	1	1							226
16990	36	41	25	12	2	1							121
5373	20	11	10	9	6	1	2		1		1		61
1220	3	2	2	2	4			2					15
60						1							1
83725	234	170	82	29	13	4	2	2	1		1		538

1) ORDNINGSNUMRET AVSER MAKARNAS SAMTLIGA GEMENSAMMA BARN (BÅDE LEVANDE FÖDDA OCH DÖDFÖDDA). BARN FÖDDA FÖRE VIGSELN REDOVISAS INTE I TABELLEN MEN DÅ ORDNINGSNUMRET BESTÄMS FÖR BARN FÖDDA I BESTÄENDE ÄKTENSKAP MEDRÄKNAS BARN FÖDDA FÖRE VIGSELN.

Tabell 3.10 Levande födda efter legitimitet, föräldrarnas medborgarskap och moderns födelseår 1972

FÄDERNS MEDBORGAR- SKAPSLAND MODERNENS FÖDELSEÅR	MODERNENS MEDBORGARSKAPSLAND												
	SVE- RIGE	DAN- MARK	FIN- LAND	IS- LAND	NORGE	FRANK- RIKE	GREK- LAND	ITA- LIEN	JUGO- SLA- VIEN	NEDER- LAN- DERNA	POLEN	RUMÄN- NIEN	SCHWEIZ
I AKTENSKAP													
SVERIGE	73906	186	933	4	297	15	14	23	81	22	129	5	14
DANMARK	204	136	10	1	5		1		3	1	3		
FINLAND	329	3	2785		7			1	1		2		3
ISLAND	7			29	1	1							
NORGE	260	10	9	1	159			1	1				1
FRANKRIKE	52		1			7							
GREKLAND	84		7			1	468	1	4				
ITALIEN	126	2	3		1		2	47	2				
JUGOSLAVIEN	122	2	17		1		1	1	944		7		
NEDERLANDERNA	37		3							14			
POLEN	21		1						3		40		
RUMÄNIEN	3											5	
SCHWEIZ	18												4
SPANIEN	76		5								1		
STORBRIANNIEN	150	4	6					1		1			
TYSKLAND	384	9	9		1				3		1		1
UNGERN	42		3						6		1		
ÖSTERRIKE	99		5		3						2		
LIBERIA													
CANADA	9												
USA	83	3	1								2		
ARGENTINA	4												
BRASILIEN	3												
JAPAN	10		2										
TURKIJET	26		2						3	1			
AUSTRALIEN	3												
SOVJETUNIONEN	11		2										
ÖVRIGA LÄNDER	259	2	26		2				10	1	8	2	3
SAMTLIGA I AKTENSKAP	76329	337	3830	35	477	24	486	75	1061	40	196	12	26
DARAV MODERN FÖDD													
-1953	703	6	117	1	16	1	58		102	1	8		
1952-1948	18289	51	1582	8	173	3	163	10	490	4	66	2	5
1947-1943	25333	136	1370	19	184	10	152	28	293	19	67	6	10
1942-1938	15827	69	516	3	68	7	79	24	138	10	36	3	8
1937-1933	4940	26	198	3	29	2	29	11	33	6	16	1	2
1932-1928	1168	9	44	1	6	1	5	2	5		3		1
1927-	69		3		1								
UTOM AKTENSKAP	25832	123	1667	13	155	7	13	10	135	9	23		2
DARAV MODERN FÖDD													
-1953	5225	35	386	5	25	1	4		32		5		1
1952-1948	12644	54	875	6	75	4	2	1	61	2	8		1
1947-1943	5596	27	283	2	39		2	6	26	3	5		
1942-1938	1614	4	84		8	1	4	2	13	2	4		
1937-1933	562	1	30		2	1	1	1	3	2			
1932-1928	178	2	9		6						1		
1927-	13												
SAMTLIGA	102161	460	5497	48	632	31	499	85	1196	49	219	12	28

Live births by legitimacy, citizenship of parents and year of birth of mother 1972

SPA- NIEN	STOR- BRI- TAN- NIEN	TYSK- LANC	UNG- ERN	ÖS- TER- RIKE	LIBE- RIA	CA- NADA	USA	AR- GEN- TIA	BRA- SI- LIEN	JAPAN	TUR- KIET	ALST- RA- LIEN	SOV- JET- LNI- QVEN	CV- RIGA- LAN- DER	SAMTLIGA
27	89	127	34	23	1	7	42	4	6	20	3	9	6	104	74111
	1	4										1		1	371
	1	1	1	2							1			2	3140
		1	2								1			2	30
															448
	1	1		1							1			1	60
		2													570
			5	1					1					2	185
		1													1104
															55
	1													3	69
															8
															22
35							1						1		117
	34	3	1												202
		62	1	4		1		1						2	475
		1	53	1								1	1	1	110
				14										1	125
						3								1	13
	1	3					15	3	1					1	110
															7
		1								7					3
											125				20
															157
												2			5
	3	3		1		1			1	1	1	1	4	1	18
													6	253	564
68	129	214	91	46	1	12	58	8	9	28	132	15	17	375	84131
		4	2	1							14	1		13	1050
17	25	29	21	7		2	9	4	3	2	42	1	2	109	21155
26	58	72	44	13	1	5	24	2	3	16	35	11	5	156	36098
14	37	72	15	20		4	19	2	3	7	24	2	6	67	17080
6	7	28	8	4		1	6			2	16		4	24	5402
3	1	8	1	1						1	1			6	1267
	1	1													75
	6	8	48	16	9		5	1	3	2	5	3	4	43	28142
	2	1	15	5	2		1				2	1	2	7	5757
1	5	16	4	4			2			1	2	1	1	16	13787
1	2	6	5	2			1		1		1	1		15	6022
1		8	1	1			1	1	2	1				4	1756
		1	1								1		1		607
1		2													159
														1	14
74	137	262	107	55	1	12	63	9	12	30	137	18	21	418	112273

Tabell 3.11 Levande födda efter legitimitet, moderns medborgarskap och ålder 1972

MODERNERS ÅLDER	MODERNERS MEDBORGARSKAPSLAND												
	SVE- RIGE	DAN- MARK	FIN- LAND	IS- LAND	NORGE	FRANK- RIKE	GREK- LAND	ITA- LIEN	JUGO- SLA- VIEN	NEDER- LÄN- CERNA	POLEN	ÖSTER- RIK	SCHWEIZ
I AKTENSKAP													
-17	67	2	27		4	1	18		26				
18-19	1160	8	176	1	20		53	2	107	1	10		
20-24	21378	109	1695	11	188	3	171	11	506	6	76	4	6
25-29	34361	130	1233	18	168	11	143	26	265	19	57	5	11
30-34	14008	55	481	1	67	6	71	24	125	8	35	2	7
35-39	4344	24	181	3	25	3	26	10	27	6	16	1	1
40-44	965	9	34	1	5		4	2	5		2		1
45-	46		3										
SUMMA	76329	237	3830	35	477	24	486	75	1061	40	196	12	26
UTOM AKTENSKAP													
-17	1953	12	156	3	9	1	2		16		5		1
18-19	4553	30	325	3	23		2	1	26		1		
20-24	12175	49	838	5	75	4	2	1	55	2	7		1
25-29	5014	25	230	2	32	1	2	5	23	3	5		
30-34	1419	4	78		9		4	2	12	2	4		
35-39	535	1	28		3	1	1	1	3	2			
40-44	133	2	8		4						1		
45-	10												
SUMMA	25832	123	1667	13	155	7	13	10	135	9	23		2
SAMTLIGA FÖDDA													
-17	2020	14	183	3	13	2	20		42		5		1
18-19	5753	38	505	4	43		55	3	133	1	11		
20-24	33553	158	2533	16	263	7	173	12	561	8	83	4	7
25-29	39375	155	1463	20	200	12	145	31	288	22	62	5	11
30-34	15427	59	559	1	76	6	75	26	137	10	39	2	7
35-39	4879	25	209	3	28	4	27	11	30	8	16	1	1
40-44	1098	11	42	1	9		4	2	5		3		1
45-	56		3										
SUMMA	102161	460	5497	48	632	31	499	85	1196	49	216	12	28

Live births by legitimacy, citizenship of mother and age of mother 1972

														SAMTLIGA		
SPA- NIEN	STOR- BRI- TAN- NIEN	TYSK- LANC	UNG- ERN	CS- TER- RIKE	LIBE- RIA	CA- NADA	USA	AR- GEN- TINA	BRA- SI- LIEN	JAPAN	TUR- KIET	ALST- RA- LIEN	SOV- JET- UNI- ONEN	CV- RIGA LJA- DER		
1		1									7			4	158	
2	2	5		1							8	1		16	1575	
20	31	29	23	7		3	10	4	3	3	44	1	2	128	24472	
24	52	79	44	17	1	4	27	2	3	17	35	11	5	140	36908	
12	36	69	13	16		4	16	2	3	5	21	2	7	61	15157	
7	6	24	8	4		1	5			3	16		3	20	4764	
2	2	7	1	1							1			6	1048	
															49	
68	129	214	91	46	1	12	58	8	9	28	132	15	17	375	84131	
1	1	5	2	2							2	1		4	2176	
2		10	4				2				1		2	5	5034	
	5	17	3	4			1		1	1	1	2	1	14	13264	
1	2	7	5	3			2							16	5378	
1		6	1					1	2	1				3	1549	
1		1	1								1		1		560	
		2													150	
														1	11	
6	8	48	16	9			5	1	3	2	5	3	4	43	28142	
2	1	6	2	2							9	1		8	2334	
4	2	15	6	1			2				9	1	2	21	6609	
20	36	46	26	11		3	11	4	4	4	45	3	3	142	37736	
25	54	86	49	20		4	29	2	3	17	35	11	5	156	42286	
13	36	75	14	16	1	4	16	3	5	6	21	2	7	64	16706	
8	6	25	9	4		1	5			3	17		4	20	5344	
2	2	9	1	1							1			6	1198	
														1	60	
74	137	262	107	55	1	12	63	9	12	30	137	18	21	416	112273	

Tabell 3.12 Levande födda och dödfödda i bestående äktenskap efter föräldrarnas ålder 1972

Live and still births of present marriage by age of parents 1972

FÄDERNAS ÅLDER	MODERNAS ÅLDER							SUMMA
	-19	20-24	25-29	30-34	35-39	40-44	45-	
LEVANDE FÖDDA								
-19	79	57	4					140
20-24	1183	8784	1582	80	8	1	1	11639
25-29	393	13315	20487	1890	102	11		36158
30-34	60	1802	11835	7282	637	47	1	21664
35-39	12	304	2163	4260	1931	150	1	8821
40-44	2	84	449	1145	1412	408	10	3510
45-49	2	27	145	298	476	281	15	1244
50-54		10	57	81	124	109	17	398
55-59		3	19	33	33	18	2	108
60-64		1	5	10	12	9	2	39
65-			2	3	1	2		8
ÅLDER OKÄND	1	2	3					6
SUMMA	1732	24389	36751	15082	4736	1036	45	83775
DÖDFÖDDA								
-19		1						1
20-24	4	49	6					59
25-29	2	67	107	19	1			196
30-34	3	9	83	44	11			150
35-39	1	2	15	39	17	3		77
40-44			2	9	13	8		32
45-49				7	4	6		17
50-54			1			1		2
55-59			2				1	3
60-64				1	2			3
65-								
ÅLDER OKÄND		1						1
SUMMA	10	129	216	119	48	18	1	541

Tabell 3.13 Levande födda efter födelsemånad 1961-1972

Live births by month 1961-1972

MÅNAD	ANTAL LEVANDE FÖDDA BARN						FÖDELSETAL ²					
	1961- 1965	1966- 1970	1969	1970	1971	1972	1961- 1965	1966- 1970	1969	1970	1971	1972
JANUARI	9131	9491	9320	8834	9222	9108	14,12	14,17	13,83	12,99	13,43	13,25
FEBRUARI	8917	9310	8548	8633	9152	9352	15,16	15,27	14,03	14,04	14,75	14,54
MARS	10958	11115	10483	10371	10881	10472	16,95	16,57	15,53	15,22	15,83	15,23
APRIL	11020	11156	10406	10609	11157	10427	17,61	17,18	15,92	16,07	16,76	15,66
MAJ	10574	10611	10052	9999	10565	10334	16,36	15,80	14,88	14,65	15,36	15,02
JUNI	9461	9528	8940	9266	9469	9451	15,12	14,65	13,66	14,02	14,22	14,19
JULI	9355	9349	8690	9075	9498	9373	14,47	13,90	12,85	13,27	13,80	13,62
AUGUSTI	8965	9125	8408	8695	9264	9091	13,87	13,56	12,42	12,71	13,45	13,21
SEPTEMBER	9355	9275	8579	9032	9250	9122	14,95	14,24	13,09	13,63	13,88	13,69
OKTOBER	9099	9193	8654	8800	9068	8843	14,07	13,64	12,77	12,84	13,16	12,84
NOVEMBER	8547	8371	7621	8115	8425	8199	13,66	12,82	11,60	12,22	12,63	12,30
DECEMBER	8650	8591	7921	8721	8533	8501	13,38	12,73	11,65	12,71	12,38	12,34
HELA ÅRET	114032	115115	107622	110150	114484	112273	14,97	14,53	13,51	13,70	14,14	13,82

1) ÅRLIGEN. - 2) LEVANDE FÖDDA PÅ 1000 AV MEDELFOK MÄNGDEN MED HÄNSYNSTAGANDE TILL MÅNADERNAS OLIKA LÄNGD.

Tabell 3.14 Levande födda och dödfödda efter kön, födelsemånad och legitimitet 1972

Live and still births by sex, month and legitimacy 1972

MÅNAD	LEVANDE FÖDDA					DÖDFÖDDA				
	I ÄKTENSKAP		UTOM ÄKTENSKAP		SUMMA	I ÄKTENSKAP		UTOM ÄKTENSKAP		SUMMA
	M	KV	M	KV		M	KV	M	KV	
JANUARI	3455	3402	1162	1045	9108	26	18	16	6	66
FEBRUARI	3764	3406	1158	1004	9352	22	27	8	8	65
MARS	4225	3504	1203	1140	10472	27	21	7	8	63
APRIL	4160	3674	1202	1191	10427	21	13	10	7	51
MAJ	4169	3603	1274	1148	10334	23	30	5	5	75
JUNI	3632	3516	1194	1109	9451	25	23	15	12	75
JULI	3475	3478	1305	1111	9373	31	21	11	7	70
AUGUSTI	3448	3226	1237	1180	9091	27	19	12	2	60
SEPTEMBER	3471	3151	1243	1217	9122	19	21	12	6	55
OKTOBER	3377	3107	1211	1148	8843	9	21	8	4	42
NOVEMBER	3142	2751	1125	1137	8199	22	26	7	12	67
DECEMBER	3075	3028	1181	1213	8501	22	20	16	12	71
SUMMA	43405	40726	14459	13643	112273	274	268	128	94	764

Tabell 3.15 Fruktsamhetstal, flerbörder och dödföddhet efter föräldrarnas ålder m m 1972

Fertility rates, multiple birth ratios and still birth rates by age of parents etc 1972

FÖRÄLDRARNAS ÅLDER	FÖRDELNING EFTER FADERNS ÅLDER ¹			FÖRDELNING EFTER MODERNES ÅLDER											
	FRUKTSAMHET ²			FRUKTSAMHET ²					FLER- BÖRDS- KVOT ³					DÖDFÖDDKVOT ⁴	
	LEVAN- DE FÖDDA	DÖD- FÖDDA	DÖD- FÖDDA KVOT ⁴	LEVANDE FÖDDA	SAMT- LIGA		DÖDFÖDDA	SAMT- LIGA		UX ⁵ KVOT	SAMT- LIGA	IX	UX	SAMT- LIGA	
15-19	465,1	3,3	7,1	411,9	27,5	33,6	2,4	0,2	0,2	806,3	13,4	5,7	6,3	6,2	
20-24	284,6	1,4	5,0	246,4	64,8	124,1	1,3	0,5	0,7	351,9	14,4	5,3	7,0	5,8	
25-29	199,3	1,1	5,4	162,0	55,6	130,3	0,9	0,4	0,8	127,4	20,2	5,8	7,9	6,1	
30-34	111,2	0,8	6,9	75,1	33,9	67,5	0,6	0,7	0,6	93,7	22,4	7,8	19,0	8,8	
35-39	49,1	0,4	8,7	25,9	16,6	24,4	0,3	0,2	0,2	108,6	28,5	10,0	10,2	10,0	
40-44	19,0	0,2	9,0	5,4	4,0	5,2	0,1	0,1	0,1	125,5	23,0	17,1	19,6	17,2	
SAMTLIGA ⁶	107,2	0,7	6,4	92,5	41,3	70,6	0,6	0,3	0,5	250,9	18,5	6,4	7,8	6,8	

1) FÖR BARN I ÄKTENSKAP. - 2) FRUKTSAMHETEN HAR RÄKNATS PÅ 1000 PERSONER I MOTSVARANDE ÅLDER INOM FÖLJANDE KATEGORIER: FÖR BARN I ÄKTENSKAP: GIFTA MÄN RESP KVINNOR; FÖR BARN UTOM ÄKTENSKAPET: EJ GIFTA KVINNOR (OGIFTA, ÄNKOR OCH FRÄNSKILDA); FÖR SAMTLIGA BARN: KVINNOR (OBEROENDE AV CIVILSTÄND). - 3) I FLERBÖRDER FÖDDA PÅ 1000 FÖDDA (LEVANDE OCH DÖDFÖDDA). - 4) DÖDFÖDDA PÅ 1000 FÖDDA (LEVANDE OCH DÖDFÖDDA). - 5) UX-KVOT = SAMTLIGA UX-FÖDDA (LEVANDE OCH DÖDFÖDDA) PÅ 1000 FÖDDA (LEVANDE OCH DÖDFÖDDA) I RESP ÅLDERSGRUPP. - 6) BARN, VILKAS FÖRÄLDRAR VARIT UNDER 15 ÅR ELLER MINST 45 ÅR INRÄKNADE, MEN FRUKTSAMHETEN RÄKNAD ENDAST PÅ PERSONER I ÅLDRARNA 15-44 ÅR.

Tabell 3.16 Levande födda och dödfödda efter legitimitet samt brutto- och nettoreproduktionstal 1963–1972

Live and still births by legitimacy, gross reproduction rates and net reproduction rates 1963–1972

ÅR	FÖDDA					DÖDFÖDDA					BRUTTO- REPRO- DUK- TIONS- TAL	NETTO- REPRO- DUK- TIONS- TAL ¹
	LEVANDE FÖDDA		SAMT- LIGA	DÄRAV		JÄKTEN- SKAP		UTOM ÄKTEN- SKAP	SAMT- LIGA	DÄRAV		
	J ÄKTEN- SKAP	UTOM ÄKTEN- SKAP		M	KV	J ÄKTEN- SKAP	UTOM ÄKTEN- SKAP			M	KV	
ANTAL FÖDDA												
1963	98731	14172	112903	58326	54577	1177	190	1367	723	644	1,126	1,098
1964	106547	16117	122664	62881	59783	1181	210	1391	731	660	1,206	1,177
1965	105856	16950	122806	63156	59650	1077	191	1268	626	642	1,172	1,147
1966	105392	17962	123354	63646	59708	1012	225	1237	644	593	1,147	1,121
1967	103037	18323	121360	62528	58832	951	206	1157	605	552	1,105	1,082
1968	95196	17891	113087	58121	54966	839	187	1026	526	500	1,014	0,992
1969	90105	17517	107622	55628	51994	706	165	871	444	427	0,938	0,919
1970	89895	20255	110150	56542	53608	746	183	929	482	447	0,943	0,924
1971	89703	24781	114484	59074	55410	712	193	905	487	418	0,957	0,939
1972	84131	28142	112273	57904	54369	542	222	764	402	362	0,933	0,916
PÅ 1000 AV MEDELFOKTMÄNGDEN												
1963	12,98	1,87	14,85	7,67	7,18	0,16	0,02	0,18	0,10	0,08		
1964	13,91	2,10	16,01	8,21	7,80	0,15	0,03	0,18	0,10	0,09		
1965	13,69	2,19	15,88	8,17	7,71	0,14	0,02	0,16	0,08	0,08		
1966	13,50	2,30	15,80	8,15	7,65	0,13	0,03	0,16	0,08	0,08		
1967	13,10	2,33	15,42	7,95	7,48	0,12	0,03	0,15	0,08	0,07		
1968	12,03	2,26	14,29	7,34	6,94	0,11	0,02	0,13	0,07	0,06		
1969	11,31	2,20	13,51	6,98	6,53	0,09	0,02	0,11	0,06	0,05		
1970	11,18	2,52	13,70	7,03	6,67	0,09	0,02	0,12	0,06	0,06		
1971	11,08	3,06	14,14	7,29	6,84	0,09	0,02	0,11	0,06	0,05		
1972	10,36	3,46	13,82	7,13	6,69	0,07	0,03	0,09	0,05	0,04		

1) FÖR SAMTLIGA ÅR HAR RESP. ÅRS LIVSLÄNGDSTABELL ANVÄNTS.

Tabell 3.17 Åldersdifferentierade fruktsamhetstal efter moderns medborgarskap 1972

Age-specific fertility rates by citizenship of mother 1972

MODERNS ÅLDER	MODERNS MEDBORGARSKAPSLAND							
	SVERIGE	ÖVRIGA LÄNDER	DÄRAV					
			DANMARK	FINLAND	NORGE	GREKLAND	JUGOSLAVIEN TYSKLAND	
15-19 ¹	30,9	82,3	42,8	89,7	61,7	128,2	102,6	49,9
20-24	121,0	155,8	162,1	151,1	161,8	208,7	188,2	109,3
25-29	131,5	115,4	132,8	105,7	110,4	158,0	117,2	114,7
30-34	67,4	67,9	58,7	58,0	68,6	97,5	65,0	66,0
35-39	23,8	33,0	26,0	30,6	27,9	39,1	19,3	28,2
40-44	5,0	9,3	11,3	8,5	8,1	8,5	5,1	13,7
45-49	0,2	0,5		0,9				
SUMMERAD FRUKTSAMHET ²	1899,0	2321,0	2168,5	2222,5	2192,5	3200,0	2487,0	1909,0

1) BARN, VARS MOR ÄR UNDER 15 ÅR INRÄKNADE, MEN FRUKTSAMHETEN RÄKNAD ENDAST PÅ KVINNOR 15-19 ÅR.

2) BERÄKNAT ANTAL BARN SOM 1000 KVINNOR FÅR UNDER HELA SIN REPRODUKTIONS- PERIOD ENLIGT AKTUELL FRUKTSAMHET OCH UNDER FÖRUTSÄTTNING ATT INGEN DÖDLIGHET FÖREKOMMER T O M 49 ÅR.

Tabell 3.18 Åldersdifferentierade fruktsamhetstal inom och utom äktenskap efter moderns medborgarskap 1972

Age-specific fertility rates by legitimacy and citizenship of mother 1972

MODERNIS ÅLDER	MODERNIS MEDBORGARSKAPSLAND					
	SVERIGE		ÖVRIGA LÄNDER		DÄRAV FINLAND	
	I ÄKTEN- SKAP	UTOM ÄKTENSKAP	I ÄKTEN- SKAP	UTOM ÄKTENSKAP	I ÄKTEN- SKAP	UTOM ÄKTENSKAP
15-19 ¹	449,9	26,3	341,9	52,1	359,9	68,3
20-24	251,0	63,4	218,5	85,8	211,5	95,8
25-29	164,5	55,4	134,3	58,1	123,9	59,1
30-34	75,1	33,5	74,1	38,9	62,4	40,4
35-39	25,3	16,4	35,8	19,1	32,8	21,3
40-44	5,3	3,7	9,4	8,6	8,8	7,6
45-49	0,2	0,2	0,5	0,6	1,2	

1) BARN, VARS MOR ÄR UNDER 15 ÅR, ÄR INRÄKNADE, MEN FRUKTSAMHETEN RÄKNAD ENDAST PÅ KVINNOR 15-19 ÅR.

Tabell 3.19 Åldersdifferentierade fruktsamhetstal och bruttoreproduktionstal länsvis 1972

Age-specific fertility rates and gross reproduction rates by county 1972

LÄN	MODERNIS ÅLDER							SUMMERAD FRUKT- SAMHET ²	BRUTTO- REPRODUK- TIONSTAL
	15-19 ¹	20-24	25-29	30-34	35-39	40-44	45-49		
STOCKHOLMS LÄN	28,9	111,6	128,2	68,4	23,5	4,4	0,1	1825,5	0,872
UPPSALA LÄN	37,6	126,7	130,2	74,6	26,0	4,5	0,5	2000,5	0,988
SÖDERMANLANDS LÄN	39,5	136,6	123,8	56,9	19,6	3,6		1900,0	0,894
ÖSTERGÖTLANDS LÄN	37,6	133,1	127,4	62,0	23,0	4,1	0,3	1937,5	0,926
JÖNKÖPINGS LÄN	32,7	129,1	139,6	70,1	28,0	7,6	0,4	2037,5	0,966
KRONOBERGS LÄN	32,2	122,9	145,5	68,8	27,4	5,4	0,6	2014,0	0,951
KALMAR LÄN	31,2	132,9	133,5	60,2	26,3	5,9	0,3	1951,5	0,975
GOTLANDS LÄN	34,9	136,5	122,4	88,4	32,6	6,1	0,7	2108,0	1,021
BLEKINGE LÄN	34,9	134,9	125,5	62,6	22,4	5,2	0,2	1928,5	0,949
KRISTIANSTADS LÄN	31,9	134,0	140,7	68,2	27,3	4,3	0,2	2033,0	1,006
MALMÖHUS LÄN	28,6	112,2	134,6	69,8	21,0	4,0	0,1	1851,5	0,902
HALLANDS LÄN	29,8	135,0	148,3	79,3	29,5	6,6	0,8	2146,5	1,028
GÖTEBORGS O BOHUS LÄN	32,5	127,4	131,3	70,8	25,2	5,1	0,1	1962,0	0,968
ÄLVSBORGS LÄN	36,9	128,4	137,1	71,5	25,0	6,9	0,2	2030,0	0,985
SKARABORGS LÄN	33,3	134,5	132,2	66,6	31,0	6,3	0,3	2021,0	0,988
VÄRMLANDS LÄN	42,1	121,5	116,1	62,1	23,3	5,9	0,1	1855,5	0,894
ÖREBRO LÄN	41,6	130,6	122,4	62,5	21,8	6,5	0,1	1927,5	0,954
VÄSTMANLANDS LÄN	45,1	138,2	126,2	62,3	19,1	4,2	0,3	1977,0	0,971
KOPPARBERGS LÄN	34,8	131,1	124,0	57,8	22,4	4,1		1871,0	0,886
GÄVLEBORGS LÄN	43,5	130,6	116,9	59,2	21,2	5,6	0,4	1887,0	0,880
VÄSTERNORRLANDS LÄN	34,3	124,8	128,4	65,3	23,8	5,8	0,3	1913,5	0,919
JÄMTLANDS LÄN	27,7	114,7	132,5	74,8	31,6	7,4	0,3	1945,0	0,969
VÄSTERBOTTENS LÄN	22,2	113,6	138,5	70,1	26,6	6,6	0,5	1890,5	0,924
NORRBOTTENS LÄN	34,9	128,1	126,4	72,4	30,7	6,4	0,3	1996,0	0,990
SAMTLIGA LÄN	33,6	124,1	130,3	67,5	24,4	5,2	0,2	1926,5	0,933

1) BARN, VARS MOR ÄR UNDER 15 ÅR, ÄR INRÄKNADE, MEN FRUKTSAMHETEN RÄKNAD ENDAST PÅ KVINNOR 15-19 ÅR. -2) BERÄKNAT ANTAL BARN SOM 1000 KVINNOR FÅR UNDER HELA SIN REPRODUKTIONSPERIOD ENLIGT AKTUELL FRUKTSAMHET OCH UNDER FÖRUTSÄTTNING ATT INGEN DÖDLIGHET FÖREKOMMER T O M 49 ÅR.

**Tabell 3.20 Åldersdifferentierade fruktsamhetstal och olika födelsekvoter
1931–1972**

Age-specific fertility rates and different kinds of birth ratios 1931–1972

MODERNS ÅLDER	1931- 1935	1936- 1940	1941- 1945	1946- 1950	1951- 1955	1956- 1960	1961- 1965	1966- 1970	1968	1969	1970	1971	1972
ÄKTENSKAPLIG FRUKTSAMHET¹													
15-19	531,4	518,5	550,5	554,7	543,4	523,9	523,0	439,8	406,7	389,7	420,2	421,4	411,9
20-24	273,0	261,2	287,8	280,8	267,6	267,0	274,7	242,8	234,6	223,8	232,4	246,2	246,4
25-29	172,6	169,6	198,0	186,0	167,4	171,6	182,9	170,0	167,4	160,7	161,3	165,1	162,0
30-34	119,7	117,7	140,3	125,2	102,5	98,6	99,0	86,7	85,7	80,7	78,2	77,9	75,1
35-39	76,9	72,7	86,1	75,3	55,6	48,0	43,9	35,5	35,2	30,9	29,8	28,4	25,9
40-44	35,1	29,6	31,2	27,5	18,9	14,9	12,0	8,4	7,9	7,6	6,5	6,1	5,4
45-49	4,1	3,2	2,6	2,4	1,7	1,1	0,8	0,6	0,4	0,5	0,4	0,3	0,2
UTOMÄKTENSKAPLIG FRUKTSAMHET¹													
15-19	12,1	12,3	13,4	18,3	18,9	18,6	23,7	27,5	27,8	24,5	24,7	27,1	27,5
20-24	26,8	24,7	26,5	30,9	30,9	29,9	32,6	40,6	39,0	39,5	46,4	57,0	64,8
25-29	18,7	17,4	20,2	23,6	22,6	26,2	30,1	33,5	32,0	32,5	38,7	48,6	55,6
30-34	12,8	12,9	14,8	17,2	16,0	18,5	21,0	24,6	23,8	23,5	28,4	31,9	33,9
35-39	9,0	8,7	9,4	10,3	10,1	10,9	12,0	12,5	12,0	12,1	13,6	15,5	16,6
40-44	3,9	3,9	3,7	3,8	3,7	3,6	3,7	3,5	3,4	3,1	4,2	3,8	4,0
45-49	0,4	0,4	0,3	0,3	0,2	0,3	0,2	0,1	0,1	0,1	0,1	0,3	0,2
TOTAL FRUKTSAMHET¹													
15-19	17,8	19,9	25,6	36,4	37,8	36,7	42,8	41,9	41,3	34,9	33,9	34,6	33,6
20-24	76,2	83,6	111,4	127,4	128,2	132,5	136,9	127,2	124,8	117,3	120,3	125,8	124,1
25-29	93,4	100,4	134,0	138,0	128,3	136,9	148,9	137,3	135,5	129,0	129,4	132,8	130,3
30-34	80,8	83,2	107,5	103,1	86,8	85,5	87,6	77,1	76,2	71,7	70,0	69,9	67,5
35-39	56,1	53,4	66,8	62,1	47,8	42,3	39,3	32,2	31,9	28,2	27,4	26,4	24,4
40-44	25,7	21,8	23,6	22,0	15,9	12,9	10,7	7,6	7,2	6,9	6,1	5,7	5,2
45-49	3,0	2,3	1,9	1,8	1,3	0,9	0,7	0,5	0,3	0,4	0,4	0,3	0,2
SUMMERAD FRUKTSAMHET² 1765,0 1823,0 2354,0 2454,0 2230,5 2238,5 2334,5 2119,0 2086,0 1942,0 1937,5 1977,5 1926,5													
KÖNSKVOT³													
BLAND LEV. FÖDDA	1060	1056	1061	1061	1064	1064	1059	1062	1057	1070	1055	1066	1065
" DÖDFÖDDA	1232	1225	1261	1196	1203	1185	1090	1072	1052	1040	1078	1165	1110
" SAMTL. FÖDDA	1064	1061	1065	1063	1067	1066	1060	1062	1057	1070	1055	1067	1065
UTOMÄKTENSKAPLIG FÖDELSEKVOT⁴													
BLAND LEV. FÖDDA	153,0	126,2	94,5	94,5	99,0	104,5	127,6	159,8	158,2	162,8	183,9	216,5	250,7
" DÖDFÖDDA	170,4	144,0	108,8	109,6	114,6	119,5	141,6	185,1	182,3	189,4	197,0	213,3	290,6
" SAMTL. FÖDDA	153,5	126,7	94,8	94,8	99,3	104,8	126,8	160,0	158,4	163,0	184,0	216,4	250,9
FLERBÖRDSKVOT⁵													
BLAND LEV. FÖDDA	25,7	25,4	24,7	23,5	22,3	20,6	20,2	17,4	17,5	16,5	16,8	16,9	18,1
" DÖDFÖDDA	83,3	72,4	68,9	67,1	54,6	56,9	60,0	65,7	61,4	65,4	65,7	86,2	78,5
" SAMTL. FÖDDA	27,2	26,7	25,7	24,4	22,9	21,2	20,6	17,8	17,9	16,9	17,2	17,5	18,5
DÖDFÖDDKVOT⁶													
BLAND I.Å. FÖDDA	26,6	27,4	22,8	20,1	17,5	15,1	11,5	8,7	8,7	7,8	8,2	7,9	6,4
" U.Å. FÖDDA	30,1	31,8	26,6	23,7	20,6	17,5	12,9	10,4	10,3	9,3	9,0	7,7	7,8
" SAMTL. FÖDDA	27,1	27,9	23,1	20,5	17,8	15,3	11,6	9,0	9,0	8,0	8,4	7,8	6,8

1) T O M 1954 ANTAL NEDKOMSTER OCH FR O M 1955 ANTAL LEVANDE FÖDDA BARN, I BÅDA FALLEN RÄKNAT PÅ 1000 KVINNOR
I MOTSVARANDE ÅLDER, DIFFERENSEN MELLAN ANTAL NEDKOMSTER OCH ANTAL LEVANDE FÖDDA BARN ÄR MYCKET LITEN OCH SAKNAR
BETYDELSE VID BERÄKNING AV FRUKTSAMHETSTAL. - 2) BERÄKNAT ANTAL BARN SOM 1000 KVINNOR FÄR UNDER HELA SIN REPRO-
DUKTIONS-PERIOD ENLIGT AKTUELL FRUKTSAMHET OCH UNDER FÖRUTSÄTTNING ATT INGEN DÖDLIGHET FÖREKOMMER T O M 49 ÅR. -
3) GÖSSAR MOT 1000 FLICKOR. - 4) UTOM ÄKTENSKAP FÖDDA PÅ 1000 FÖDDA BLAND RESP GRUPPER. - 5) I FLERBÖRDER FÖDDA
PÅ 1000 FÖDDA BLAND RESP GRUPPER. - 6) DÖDFÖDDA PÅ 1000 FÖDDA (LEVANDE OCH DÖDFÖDDA) BLAND RESP GRUPPER.

Tabell 3.21 Legala aborter efter kvinnornas civilstånd, ålder och antal tidigare födda barn 1961–1972

Legal abortions by marital status, age and number of earlier born children of the women 1961–1972

CIVILSTÄND												
ANTAL FÖREGÅENDE FÖDDA BARN												
ÅLDER	1961	1962	1963	1964	1965	1966	1967	1968	1969	1970	1971	1972 ¹
CIVILSTÄND												
OGIFT	649	791	969	1349	2004	2160	2680	4914	6277	7645	9426	12278
GIFT	1546	1645	1763	2264	2830	2545	3218	4823	6050	6796	7875	9280
FÖRUT GIFT	279	336	368	460	512	670	490	1203	1408	1659	1947	2612
ANTAL FÖREGÅENDE FÖDDA BARN												
0	453	568	661	969	1365	1540	2019	3930	5116	6214	7792	9996
1	331	407	481	647	962	940	1027	1734	2285	2701	3241	4180
2	512	525	603	799	1075	1055	1261	2237	2863	3333	4061	5205
3	476	530	560	726	907	877	1035	1610	1888	2240	2442	2997
4	366	369	437	462	567	542	584	862	984	1005	1121	1187
5	192	205	198	268	274	243	245	333	375	373	375	372
6	80	102	93	130	123	109	122	137	133	153	142	144
7	40	39	36	38	39	40	56	61	54	46	47	52
8	15	11	18	20	19	20	23	26	27	21	17	20
9-	9	16	13	14	15	9	16	10	10	14	12	17
ÅLDER												
ABSOLUTA TAL												
-14	55	72	67	62	56	31	24	107	131	163	223	270
15-19	281	303	403	635	938	1027	1380	2421	2902	3425	4285	5418
20-24	340	415	524	804	1157	1235	1423	2509	3280	3831	4674	5869
25-29	487	568	601	751	976	940	1096	1864	2551	3048	3858	5148
30-34	507	558	604	783	882	894	1008	1591	2104	2449	2806	3494
35-39	500	482	548	621	824	785	907	1493	1771	1969	2148	2638
40-44	261	325	318	391	474	421	502	862	907	1105	1145	1222
45-	43	49	35	26	39	42	48	93	89	110	111	111
EFTER TILLSTÄND AV SOCIALSTYRELSEN	2474	2772	3100	4073	5346	5375	6388	6499	6642	6604	5887	4584
EFTER TILLSTÄND AV TVÅ LÄKARE INKL. NÖDFALL	435	433	428	598	862	1879	3315	4441	7093	9496	13363	19586
SAMTLIGA	2909	3205	3528	4671	6208	7254	9703	10940	13735	16100	19250	24170
ÅLDER												
PER 1000 AV MEDELFOLKMÄNGDEN												
15-19	1,15	1,18	1,48	2,31	3,47	4,37	6,46	8,65	10,62	12,68	15,97	20,37
20-24	1,85	2,09	2,41	3,44	4,63	5,31	6,64	7,73	10,07	11,85	14,81	19,30
25-29	2,64	3,01	3,12	3,84	4,92	5,43	6,96	7,19	9,26	10,35	12,34	15,86
30-34	2,49	2,75	2,99	3,98	4,68	5,54	7,13	7,21	9,27	10,47	11,70	14,11
35-39	2,17	2,17	2,48	2,95	4,03	4,57	6,08	6,60	7,96	8,95	9,83	12,06
40-44	1,14	1,36	1,33	1,65	2,09	2,37	3,36	3,50	3,77	4,67	4,91	5,31
45-49	0,19	0,21	0,16	0,14	0,20	0,26	0,36	0,34	0,33	0,41	0,43	0,44

ANMÄRKNING: T O M ÅR 1967 FINNS ENDAST EN ÅRLIG ANTALSUPPGIFT OM ABORTER EFTER TILLSTÄND AV TVÅ LÄKARE. NÅGON STATISTIK DÄR ABORTERNA MED TVÅLÄKARINTYG ÄR FÖRDELAD EFTER KVINNANS CIVILSTÄND, ANTAL FÖREGÅENDE FÖDDA BARN OCH ÅLDER FINNS SÅLEDES INTE T O M ÅR 1967 OCH KAN DÄRFÖR INTE INGÅ I DENNA TABELL. FR O M ÅR 1968 INGÅR DÄREMOT SAMTLIGA LEGALA ABORTER I TABELLEN. I DEN DELEN AV TABELLEN DÄR ANTALET LEGALA ABORTER ANGES PER 1000 AV MEDELFOLKMÄNGDEN KVINNOR INGÅR EMELLERTID ABORTERNA MED TVÅLÄKARINTYG. ÅLDERSFÖRDELNINGEN FÖR KVINNOR SOM FÅTT ABORT MED TVÅLÄKARINTYG UNDER ÅREN 1961-1967 HAR SKATTATS UTIFRÅN TABELL 33 I BILAGA 1 TILL RÄTTEN TILL ABORT (SOU 1971:58). I DENNA TABELL REDOVISAS ANTALET KVINNOR SOM ÅREN 1964-1966 HAR FÅTT ABORT MED TVÅLÄKARINTYG.

1) SIFFRORNA FÖR 1972 ÄR PRELIMINÄRA. SOCIALSTYRELSEN SAKNAR VID DENNA RAPPORTS TRYCKNING UPPGIFT OM 57 BEVILJADE ABORTERS VERKSTÄLLIGHET.

Tabell 4.1 Döda efter kön, ålder och civilstånd länsvis m m 1972

KÖN LÄN STORSTADSOMRÅDE DE STÖRSTA KOMMUNERNA	ÅLDER												
	UNDER 1 DAG	1-6 DAGAR	7-27 DAGAR	28 DAG. -11 MÅN.	SUMMA UNDEK 1 ÅR	1-4	5-9	10- 14	15- 19	20- 24	25- 29	30- 34	35- 39
MÄN													
LÄN													
STOCKHOLMS LÄN	34	49	13	21	117	26	22	19	43	80	88	88	94
UPPSALA LÄN	6	11	1	10	28	6	5	4	8	10	18	13	9
SÖDERMANLANDS LÄN	9	6	1	5	21	5	3	3	4	10	11	13	11
ÖSTERGÖTLANDS LÄN	9	13	3	6	31	6	6	2	9	18	16	13	13
JÖNKÖPINGS LÄN	8	8	4	8	28	1	6	1	16	13	13	5	14
KRÖNBERGS LÄN	5	8	3	3	19	2	2		7	9	2	4	8
KALMAR LÄN	3	11		6	20	4	4	4	8	5	13	8	14
GÖTLANDS LÄN		1	2	1	4		1		5	3	2		5
BLEKINGE LÄN	3	6	3	2	14	1	2	1	6	8	5	7	4
KRISTIANSTADS LÄN	8	9	2	4	23	3	7	2	13	9	13	5	8
MALMÖHUS LÄN	24	20	9	14	67	10	6	7	21	33	41	42	46
HALLANDS LÄN	6	12	1		19	1	3	2	10	8	10	8	11
GÖTEB. O. BÖHUS LÄN	23	31	5	13	72	12	12	7	28	32	29	38	39
ÄLVSBORGS LÄN	13	17	5	8	43	14	7	2	13	22	12	17	18
SKARABORGS LÄN	11	13	3	5	32	4	3	6	6	11	9	13	6
VÄRMLANDS LÄN	11	5		4	20	4	6	3	7	8	16	14	14
ÖREBRO LÄN	12	10	2	2	26	1	6		6	7	14	10	7
VÄSTMANLANDS LÄN	9	8	3	4	24	3	2	2	11	11	13	13	14
KOPPARBERGS LÄN	10	13	1	3	27	3	3	2	10	12	14	15	16
GÄVLEBORGS LÄN	9	10		7	26	5	4	5	8	17	16	9	22
VÄSTERNORRLANDS LÄN	5	11	3		24	2	8	2	6	12	13	11	9
JÄMTLANDS LÄN	1	2		1	4	1	2		4	10	7	7	4
VÄSTERBOTTENS LÄN	10	5		2	17	2	3	3	8	7	6	14	9
NORRBOTTENS LÄN	14	8	4	2	28	2	4	5	15	10	20	9	17
SAMTLIGA LÄN	243	287	68	136	734	118	127	82	272	365	401	376	412
STORSTADSUMRADEN													
STOR-STOCKHOLM	26	46	9	19	100	23	18	15	39	69	81	83	89
STOR-GÖTEBORG	22	33	3	14	72	13	11	6	21	32	25	38	36
STOR-MALMÖ	17	14	6	10	47	6	5	5	12	22	31	27	26
DE STÖRSTA KOMMUNERNA													
BORÅS	1	5	1	1	8	2	3	1	4	4	3	3	3
ESKILSTUNA	2	3	1	2	8	3		2	2	5	8	7	2
GÄVLE		4		3	7	2	1	2	3	3	5	1	9
GÖTEBORG	12	17	3	5	37	7	9	4	13	23	19	24	26
HELSINGBORG	4	1		3	8	3	1		4	3	4	7	8
JÖNKÖPING	6		2	4	12	1	1		2	8	4	3	7
KARLSTAD	2	1		1	4	2	3	2	1	4	3	4	4
LINKÖPING	3	8		2	13	2	3	1	2	4	4		2
MALMÖ	8	8	5	4	25	1	2	4	5	15	18	20	21
NORRKÖPING	3	3	2	3	11	1	2		5	6	6	9	3
SKELLEFTEÅ	3			1	4	2			2	1	1	3	2
STOCKHOLM	12	25		6	43	6	7	8	24	36	41	51	45
SUNDSVALL	2	2	1	2	7		2		1	1	2	4	2
SÖDERTÄLJE	6	2	3		11	1	1	2	4	9	5	3	5
UPPSALA	4	8	1	7	20	2	4	2	5	6	11	7	5
VÄSTERÅS	6	4	2	2	14		1	1	5	4	5	9	10
ÖREBRO	7	3	2		12		1		2	4	9	4	3
ÖRNSKÖLDSVIK	1	4	1	2	8			1	3	4	3	2	3

Deaths by sex, age and marital status by county etc 1972

											CIVILSTAND				SAMTLIGA
40-	45-	50-	55-	60-	65-	70-	75-	80-	85-	90-	OGIF-	GIF-	ÄNK-	FRÄN-	
44	49	54	59	64	69	74	79	84	89		TA	TA	O ANK	SKILDA	
130	277	370	510	749	939	1107	1027	844	485	210	1183	3949	1370	723	7225
16	35	50	55	89	132	173	236	184	129	60	219	673	305	63	1260
19	27	57	75	124	183	222	228	226	121	57	199	821	355	45	1420
31	49	76	145	206	288	325	377	340	172	74	350	1267	492	88	2197
27	30	53	57	145	210	276	297	250	160	102	335	978	387	44	1744
6	20	34	47	77	112	158	147	177	96	66	214	532	218	29	993
16	27	50	82	136	202	220	253	234	155	86	291	828	373	49	1541
3	9	16	12	32	47	58	60	48	35	24	64	183	99	18	364
11	10	31	51	73	118	130	153	130	80	56	197	480	193	21	891
16	30	51	87	128	169	231	254	249	160	106	335	805	375	49	1564
72	103	146	243	364	531	603	591	519	375	183	673	2249	854	227	4003
13	26	41	58	96	118	165	182	162	108	72	240	590	248	35	1113
65	110	153	221	317	428	564	606	529	311	136	674	1967	782	286	3709
21	49	79	100	206	259	338	402	307	237	109	500	1184	488	83	2255
22	25	52	56	104	201	262	275	247	178	70	333	844	374	31	1582
19	41	81	108	203	236	302	331	278	168	67	408	1001	448	69	1926
27	37	52	108	157	211	274	260	222	144	74	284	918	361	80	1643
24	29	63	91	123	175	208	199	168	117	57	234	754	295	64	1347
17	37	84	106	160	224	295	308	293	197	75	383	995	451	69	1898
28	57	69	112	158	222	329	304	279	188	63	372	473	485	91	1921
16	44	69	97	168	216	298	326	246	165	50	327	953	421	81	1782
9	19	17	64	75	109	156	160	126	86	64	236	465	196	27	924
18	34	55	92	118	179	246	261	183	114	47	236	812	325	43	1416
25	36	56	87	117	164	189	226	158	79	45	273	720	247	52	1292
651	1161	1805	2704	4125	5673	7129	7463	6399	4060	1953	8560	24941	10142	2367	46010
122	260	345	471	690	869	1001	921	754	430	184	1057	3599	1227	681	6564
62	105	151	208	289	395	512	519	440	284	120	583	1801	678	277	3339
40	59	93	152	218	316	336	298	271	197	98	376	1273	456	154	2259
6	8	14	26	47	53	55	60	42	14	13	55	231	58	25	369
8	14	21	28	50	61	78	80	62	35	16	61	295	112	22	490
5	15	22	36	46	63	87	85	66	46	8	84	277	117	34	512
46	79	113	159	223	287	386	390	338	185	87	409	1297	500	249	2455
14	20	17	33	52	76	91	87	71	46	22	91	325	111	40	567
9	11	28	38	57	70	78	75	70	36	21	81	336	91	23	531
4	10	16	23	49	49	53	57	61	41	15	70	226	86	23	405
9	10	17	35	50	51	71	82	68	36	12	73	291	93	15	472
25	40	65	109	163	195	214	166	171	109	46	206	808	277	123	1414
10	21	22	44	64	94	102	110	92	39	19	89	376	149	46	660
4	6	9	36	36	48	63	79	46	33	9	61	224	89	10	384
74	169	246	331	481	619	732	661	527	300	130	699	2437	854	541	4531
3	13	18	15	30	32	59	57	39	19	8	49	168	74	21	312
5	8	16	18	20	32	41	42	28	19	8	58	140	59	21	278
11	22	28	30	52	77	90	124	83	60	23	122	357	139	44	662
15	13	32	43	50	72	78	60	54	46	17	88	296	108	37	529
9	15	22	44	55	76	113	96	93	68	29	110	363	143	39	655
2	11	12	22	35	51	57	68	50	30	13	72	195	98	10	375

Tabell 4.1 (forts) Döda efter kön, ålder och civilstånd länsvis m m 1972

KÖN LÄN STORSTADSOMRADE DE STÖRSTA KOMMUNERNA	ÅLDER												
	UNDER 1 DAG	1-6 DAGAR	7-27 DAGAR	28 DAG. -11 MÅN.	SUMMA UNDER 1 ÅR	1-4	5-9	10- 14	15- 19	20- 24	25- 29	30- 34	35- 39
KVINNOR													
LÄN													
STOCKHOLMS LÄN	22	27	10	18	77	16	14	9	15	35	56	39	61
UPPSALA LÄN	5	7	3	2	17	4	2	3	1	1	6	6	8
SÖDERMANLANDS LÄN	3	6		3	12	1	3	3	1	5	7	7	3
ÖSTERGÖTLANDS LÄN	7	8	3	4	22	3	1	1	6	7	12	5	13
JÖNKÖPINGS LÄN	5	5	2	2	14	5	4		8	4	1	2	8
KRONBERGS LÄN	1	2		2	5	2	2	1	2	2	2	3	4
KALMAR LÄN	3	6		1	12	2		1	2	1	7	6	7
GÖTLANDS LÄN	1	1	1		3	1	1				2		2
BLEKINGE LÄN	3	5		2	10	2	3		2	1	6	1	4
KRISTIANSTADS LÄN	6	4	2	3	15	2	2	2	3	4	2	3	4
MALMÖHUS LÄN	13	15	6	12	46	8	7	2	8	11	18	21	20
HALLANDS LÄN	5	6	2	7	20	3		1	1	5	2	3	9
GÖTEB. O. BOHUS LÄN	7	30	6	15	58	9	9	4	9	13	21	20	16
ÄLVSBORGS LÄN	5	9	2	7	23	5	4	3	4	3	7	9	11
SKARABORGS LÄN	1	5	1	1	8	2	2	1	8	9	3	7	6
VÄRMLANDS LÄN	4	6	1	1	12	4	4	1	6	7	5	5	9
ÖREBRO LÄN	6	8	7	5	26	3	4	2	6	5	4	4	8
VÄSTMANLANDS LÄN	8	7	2	3	20	5	4	3	1	1	3	9	9
KOPPARBERGS LÄN	10	9		3	22	5	2	2	5	4	3	4	5
GÄVLEBORGS LÄN	3	2	3	5	13	3	3	4	1	3	6	4	6
VÄSTERNORRLANDS LÄN	6	6		3	15	5	7	1	2	2	7	6	8
JÄMTLANDS LÄN	2	3			5	2	1	1	6	2	4	1	4
VÄSTERBOTTENS LÄN	5	7	1	2	15	2	3	4	3	2	3	3	5
NORRBOTTENS LÄN	2	4	3	2	11	2			3	2	2	5	4
SAMTLIGA LÄN	133	188	57	103	481	96	82	49	103	129	189	173	234
STORSTADSOMRADEN													
STOR-STOCKHOLM	21	23	10	17	71	13	13	9	12	33	51	38	55
STOR-GÖTEBORG	8	29	6	14	57	7	9	3	8	12	19	18	16
STOR-MALMÖ	6	9	2	4	21	6	5	1	5	8	13	16	14
DE STÖRSTA KOMMUNERNA													
BORÅS	1	1		1	3	1	1		2	1		2	1
ESKILSTUNA		4			4	1		2	1	3	1	2	1
GÄVLE		1	2	3	6	1	3	2		2	1	1	2
GÖTEBORG	3	14	4	11	32	5	5	2	6	12	12	13	8
HELSINGBORG	4			6	10	1	1				1	1	2
JÖNKÖPING	2	1		2	5	1			1	2		1	3
KARLSTAD	1	2		1	4	1		1	2	4	3		1
LINNKÖPING	1	2	2		5	2		1	1	2	4	1	3
MALMÖ	5	6		3	14	5	3	1	4	7	5	10	9
NORRKÖPING	4	2		3	9	1	1		4	4	1	3	4
SKELLEFTEÅ	1	3		1	5		1	2	1		1	1	1
STOCKHOLM	12	8	2	5	27	2	6	4	7	17	32	21	27
SUNDSVALL	1	1			2		2	1			3	2	3
SÖDERTÄLJE	1	2		1	4				1	1	3	1	4
UPPSALA	4	5	2	2	13	4	1	1			5	6	5
VÄSTERÅS	5	3		2	10	4	1	2			1	5	2
ÖREBRO		2	2	2	6		1		3	3	3	1	3
ÖRNSKÖLDSVIK	1			2	3	2	1		1		1		2

4 DÖDA

79

											CIVILSTAND				SAMTLIGA
40- 44	45- 49	50- 54	55- 59	60- 64	65- 69	70- 74	75- 79	80- 84	85- 89	90-	OGIF- TA	GIF- TA	ANKL Ö ANK	FRÄN- SKILDA	
89	135	239	272	441	555	843	1187	1155	897	494	1444	1739	2830	616	6629
12	24	28	30	67	86	123	183	211	159	83	200	333	486	35	1054
12	19	31	46	71	116	158	237	228	131	95	181	378	595	32	1186
18	32	46	68	92	176	297	332	337	217	111	351	586	798	61	1796
13	23	39	44	73	120	192	238	260	164	96	296	376	602	34	1308
2	10	18	26	40	67	103	127	147	122	85	160	220	375	15	770
13	13	33	38	78	121	171	229	266	166	112	273	384	591	30	1278
4	2	8	7	16	34	40	60	41	39	30	40	85	150	15	290
9	10	12	21	45	76	112	142	136	117	63	173	238	342	19	772
7	15	40	39	58	102	165	228	250	254	133	288	405	603	32	1328
23	65	94	143	219	292	410	554	594	554	326	766	970	1486	193	3415
5	14	11	25	48	86	121	161	194	138	67	236	273	388	17	914
31	63	95	127	188	267	396	536	535	433	236	685	904	1300	177	3066
18	23	46	60	104	182	273	331	371	279	140	465	548	832	51	1896
10	10	27	56	75	126	170	252	238	179	86	297	361	590	27	1275
15	22	33	51	89	149	249	289	269	202	118	325	474	690	50	1539
14	25	27	56	92	130	159	275	246	190	126	309	410	659	24	1402
8	21	38	57	61	104	144	187	190	142	70	186	348	504	39	1077
13	21	39	55	74	126	213	288	303	183	102	297	424	702	46	1469
13	27	34	62	100	144	238	314	270	208	104	286	488	737	46	1557
5	16	35	80	93	137	196	256	238	187	96	243	421	683	45	1392
4	6	22	25	39	47	109	136	129	96	49	155	209	310	14	688
7	19	30	46	79	94	169	185	187	120	63	168	346	506	19	1039
11	13	31	35	74	103	121	158	177	112	42	143	299	435	29	906
356	628	1056	1469	2316	3440	5172	6885	6972	5289	2927	7967	11219	17194	1666	38046
79	118	222	255	416	513	776	1105	1070	823	459	1375	1581	2585	590	6131
29	59	93	118	178	250	359	461	467	371	206	609	818	1149	164	2740
17	43	62	78	124	175	221	310	341	322	175	440	543	852	122	1957
3	8	14	20	32	36	47	58	56	46	23	89	102	144	19	354
5	10	13	21	28	35	53	85	77	38	35	60	129	213	13	415
5	12	9	13	20	45	59	83	53	52	32	76	134	174	17	401
20	44	73	92	128	198	281	366	331	279	151	464	603	839	152	2058
2	14	16	31	37	53	69	81	73	76	56	126	148	201	49	524
5	5	14	20	32	42	63	70	87	59	24	90	135	189	20	434
5	9	14	15	21	33	44	45	68	43	25	79	103	131	25	338
4	13	17	20	26	34	63	74	76	53	35	96	137	181	20	434
10	33	37	54	72	126	133	213	200	191	100	277	326	537	87	1227
11	8	14	19	26	75	107	110	123	66	26	116	157	272	27	612
1	4	5	10	23	21	55	52	41	35	14	52	78	135	8	273
43	71	152	189	324	407	641	860	816	636	354	1094	1094	1961	487	4636
1	8	7	15	25	21	36	45	42	36	18	56	82	119	10	267
6	12	6	9	13	19	32	33	36	28	16	31	66	111	16	224
8	12	15	16	40	50	62	100	117	89	47	119	168	279	25	591
5	10	18	24	31	35	46	77	73	49	20	70	148	180	15	413
4	11	8	25	37	49	65	109	103	77	55	132	151	270	10	563
	2	6	20	16	28	46	58	39	29	18	48	86	128	10	272

Tabell 4.2 Döda efter kön, ålder och civilstånd i A-regioner 1972

KÖN A-REGION	ÅLDER											1-4	5-9	10- 14	15- 19	20- 24	25- 29	30- 34	35- 39
	UNDER 1 DAG	1-6 DAGAR	7-27 DAGAR	28 DAG. -11 MÅN.	SUMMA UNDER 1 ÅR														
01	STOCKHOLM/SCDERTALJE	33	48	13	21	115	26	20	18	43	78	87	88	94					
02	NORRTALJE	1	1			2		2	1		2	1							
03	ENKÖPING	1	1		1	3			1	1		3	3	2					
04	UPPSALA	4	10	1	7	22	4	5	2	6	6	13	8	7					
05	NYKÖPING	3	2			5	1	1		1	1	2	3	6					
06	KATRINEHOLM	3	1			4		1			4		3	2					
07	ESKILSTUNA	3	3	1	5	12	4	1	3	3	5	9	7	3					
08	MJÖLBY/MOTALA	1	1	1	1	4	1	1		1	5	3	3	5					
09	LINKÖPING	3	8		2	13	3	3	1	2	5	4		4					
10	NORRKÖPING	5	4	2	3	14	2	2	1	6	8	9	10	3					
11	JÖNKÖPING	6	1	2	4	13	1	2		2	8	5	3	7					
12	TRANÅS			1		1		1						1					
13	EKSJÖ/NÄSSJÖ/VETLANDA	2	4		4	10		2	1	8	4	3	1	4					
14	VÄRNAMO		3	1		4		1		4	1	5	1	3					
15	LJUNGBY	3	1	1		5		1		3	2		1	1					
16	VÄXJÖ	2	7	2	3	14	2	1		4	7	2	3	7					
17	VÄSTEKVIK		2			2		2	2			3	1	4					
18	HULTSFRED/VIMMERBY	1	2		1	4		1	1	1			1	2					
19	OSKARSHAMN		3		1	4	1	1		3	2	1		2					
20	KALMAR/NYBRU	2	4		4	10	3		1	4	3	9	6	6					
21	VISBY		1	2	1	4		1		5	3	2		5					
22	KARLSKRUNA	2	4	1	1	8	1	1	1	3	5	5	4	3					
23	KARLSHAMN	1	2	2	1	6		1		3	3		3	1					
24	KRISTIANSTAD		4		1	5		3		5	4	2	3	5					
25	HÄSSLEHOLM	4		1		5	2			5	4	2	2	1					
26	ÄNGELHOLM	2	1	1		4		4		1	1	5							
27	HELSINGBORG/LANDSKRUNA	8	5		5	18	4	1	2	6	7	10	11	15					
28	MALMÖ/LUND/TRELLEBORG	17	14	6	10	47	6	5	5	12	22	31	27	26					
29	YSTAD/SIMRISHAMN	1	3	1	2	7	1		1	3	1	3	3	4					
30	ESLÖV		2	2		4			1	2	3	1	1	3					
31	HALMSTAD	4	3			7	1	1	2	6	6	3	2	5					
32	FALKENBERG/VARBERG	1	5	1		7		1		5	1	6	4	5					
33	GÖTEBORG	23	34	4	15	76	15	11	6	22	34	25	40	38					
34	UDDEVALLA	4	6	2	1	13	1	2	1	8	3	6	3	6					
35	TROLLHÄTTAN/VÄNERSBORG	4	3		1	8	4	2		1	7	3	2	8					
36	BORÅS	6	9	3	2	20	6	5	2	10	7	7	10	5					
37	LIDKÖPING/SKARA	2	5		3	10	2	1	1	4	3	2	4	4					
38	FALKÖPING	1	1		1	3			1		4	2	3	2					
39	SKÖVDE	5	3	2	1	11	1	2	1	2	2		3	1					
40	MARIESTAD	3	3	1		7	1			3	2	4	2						
41	KRISTINEHAMN	1			1	2	1			2	1	4	1	2					
42	KARLSTAD	6	2		3	11	3	6		4	5	4	9	6					
43	SAFFLE/AMÅL	3	2	1	2	8				1	5	2	3	3					
44	ÄRVIKA	1	2			3			1	1	1	3	2	3					
45	GREBRO	8	5	2		15		4		4	10	6		4					
46	KARLSKOGA	2	3		2	7	1	2			2	3	3						
47	LINDESBERG	2	2			4				2	1	1	1	3					
48	VÄSTERÅS	6	5	2	3	16		1	1	7	6	7	10	11					
49	KÖPING	1	3			4	2	1		1	4	5	2	1					
50	FAGERSTA			1		1				1		1	1	1					

Deaths by sex, age and marital status in regions of co-operating communes 1972

40- 44	45- 49	50- 54	55- 59	60- 64	65- 69	70- 74	75- 79	80- 84	85- 89	90-	CIVILSTAND				SAMTLIGA
											UGIF- TA	GIF- TA	ÄNK- L O ANK	FRÄN- SKILDA	
128	271	365	500	723	908	1052	977	796	458	200	1135	3801	1304	707	6947
2	6	5	10	26	31	55	51	48	27	10	48	148	67	16	279
1	7	9	18	12	21	28	42	33	18	11	29	121	55	8	213
13	25	32	33	62	91	109	160	117	83	35	153	444	189	47	833
7	7	11	22	29	39	73	54	70	43	17	54	237	92	9	392
3	4	20	20	36	68	64	79	50	31	16	59	225	112	9	405
9	16	26	33	59	76	85	94	106	47	24	86	359	150	27	622
3	10	25	37	51	70	81	92	85	52	25	83	317	135	19	554
10	14	20	46	68	75	95	114	104	58	17	109	395	137	15	656
17	25	31	62	83	140	146	160	149	59	32	150	540	216	53	959
12	12	31	50	69	87	91	105	95	53	33	117	408	129	25	679
4	3	5	2	14	30	26	37	30	23	12	31	113	44	1	189
8	4	11	25	42	63	101	107	89	68	33	126	294	151	13	584
5	11	5	20	28	33	59	59	42	19	22	65	184	66	7	322
	4	6	13	15	24	47	26	27	18	17	54	110	39	7	210
6	16	28	34	62	88	111	121	150	78	49	160	422	179	22	783
7	2	11	12	26	42	44	46	31	19	18	35	163	67	7	272
	4	6	11	22	31	37	35	45	14	12	46	117	58	6	227
3	6	13	21	27	44	40	46	38	37	18	55	171	75	6	307
6	15	20	38	61	85	99	126	120	85	38	155	377	173	30	735
3	9	16	12	32	47	58	60	48	35	24	64	183	99	18	364
6	5	22	29	49	75	75	105	86	50	37	126	307	124	13	570
5	5	9	22	24	43	55	48	44	30	19	71	173	69	8	321
5	13	18	22	38	48	65	82	76	48	33	92	248	118	17	475
5	8	11	25	33	42	61	48	68	45	28	101	193	91	10	395
4	3	9	17	21	29	43	52	48	29	17	60	148	71	8	287
27	36	48	76	108	162	190	197	158	113	50	203	714	257	65	1239
40	54	93	152	218	316	336	298	271	197	98	376	1273	456	154	2259
3	10	10	25	51	66	101	112	104	63	45	111	315	173	14	613
4	4	8	13	23	37	38	56	43	40	18	65	163	63	8	299
6	13	23	32	56	67	99	96	79	60	38	124	310	149	19	602
4	10	15	23	29	42	60	77	73	39	35	101	233	90	12	436
62	111	163	213	314	423	538	554	469	306	127	633	1916	714	284	3547
7	12	18	32	52	76	107	144	130	69	27	163	354	178	22	717
9	14	19	22	51	65	84	108	84	65	27	130	288	143	22	583
10	23	29	61	96	124	156	186	142	96	54	233	574	201	41	1049
7	9	19	19	35	70	110	115	91	62	27	123	322	134	16	595
1	6	14	11	13	34	34	50	53	35	11	61	140	73	3	277
8	4	13	7	26	48	74	49	48	48	15	72	199	88	6	365
4	5	7	11	21	37	37	39	38	24	14	55	137	61	3	256
1	4	15	21	43	45	43	52	40	30	11	53	173	78	14	318
14	25	49	67	110	140	173	185	155	98	39	242	570	254	44	1110
4	5	11	9	39	38	49	72	58	38	17	91	168	92	11	362
2	10	12	15	37	33	69	69	59	32	14	78	196	86	6	366
11	22	28	67	82	117	177	163	135	101	50	170	550	226	54	1000
13	7	12	17	32	36	36	28	26	9	8	36	145	44	17	242
3	8	12	23	42	55	59	69	60	33	16	77	216	90	9	392
15	16	36	52	63	89	98	79	69	58	21	110	371	133	41	655
3	7	15	21	23	34	48	35	37	17	18	51	162	55	10	278
2	5	8	8	21	25	25	37	25	22	7	29	106	46	9	190

Tabell 4.2 (forts) Döda efter kön, ålder och civilstånd i A-regioner 1972

KÖN A-REGION	ÅLDER												
	UNDER 1 DAG	1-6 DAGAR	7-27 DAGAR	28 DAG. -11 MÅN.	SUMMA UNDER 1 ÅR	1-4	5-9	10- 14	15- 19	20- 24	25- 29	30- 34	35- 39
51 SALA	2			1	3	1		1	2	1			1
52 BURLINGE/FALUN	6	6		2	14	1	1	6	2	3	9	9	9
53 ÄVESTA/HEDEMORA	2	3	1	1	7		1	1	3	6	1	3	3
54 LUDVIKA	1	1			2	2	1	1	2	4	2	3	2
55 MORA	1	3			4			1	3	3	2	2	2
56 GÄVLE/SANDVIKEN	2	4		8	14	4	2	5	6	14	10	7	12
57 BOLLNÄS/SÖDERHAMN	3	3		6	6	2		4	6	3	2	3	2
58 HÖDIKSVALL/LJUSDAL	5	3		1	9	1	2	1	3	3	2	1	8
59 SÖNDSVALL	3	3	1	3	10	1	4	2	6	6	7	6	6
60 HÄRNESAND/KRAMFORS	1	3			4	1	1	1	1	1	1	1	1
61 SOLLEFTEÅ		1	1		2		3	1	1	3	1		
62 BRNSKOLDSVIK	1	4	1	2	8			1	3	4	3	2	3
63 ÖSTERSUND	1	2		1	4	1	2	4	10	7	7	7	4
64 UMEÅ	4	3		1	8		2	2	3	3	3	7	4
65 SKELLEFTEÅ	4	1		1	6	2		2	4	3	4	4	4
66 LYCKSELE	2	1			3		1	1	3			3	1
67 PITEÅ	3	2	3		8			3	2	1	4	5	5
68 LULEÅ/BODEN	7	2		1	10	1	1	4	1	1	12	4	3
69 HÄPARANDA/KALIX	2	1	1		4		2	4	5	4	1	1	1
70 KIRUNA/GÄLLIVÄRE	2	3		1	6	1	1	1	7	2	3	8	8
HELA RIKET	243	287	68	136	734	118	127	82	272	365	401	376	412

											CIVILSTAND				SAMTLIGA
40- 44	45- 49	50- 54	55- 59	60- 64	65- 69	70- 74	75- 79	80- 84	85- 89	90-	OGIF- TA	GIF- TA	ÄNKL O ÄNK	FRÄN- SKILDA	
4	1	4	11	17	30	39	48	38	21	11	45	122	62	4	233
7	22	44	52	80	104	169	141	140	103	34	183	491	228	39	941
2	4	9	15	28	24	33	59	49	33	9	56	157	65	10	288
2	7	18	22	28	42	41	51	45	25	16	63	175	66	12	316
6	4	13	17	24	54	52	57	59	36	16	81	172	92	8	353
14	28	46	61	94	129	198	176	161	115	39	198	590	286	61	1135
5	12	19	25	42	54	92	85	90	55	16	101	261	139	17	518
11	20	13	30	37	59	75	77	62	46	22	110	230	121	21	482
5	20	32	34	69	83	130	134	114	69	22	141	387	180	46	754
3	5	12	27	37	48	65	64	49	37	11	48	218	93	9	368
4	7	12	12	22	31	41	53	25	27	3	56	135	41	16	248
2	11	12	22	35	51	57	68	50	30	13	72	155	98	10	375
11	20	18	66	80	112	161	167	134	88	65	246	483	205	27	961
8	17	26	35	39	84	99	96	84	49	16	79	343	144	19	585
9	8	15	41	51	65	85	109	66	40	17	98	304	118	11	531
1	9	14	16	28	30	62	56	33	25	14	59	165	63	13	300
2	8	13	18	23	44	51	63	35	19	14	65	169	68	11	313
12	13	19	24	42	58	65	77	53	24	11	84	253	74	24	435
1	9	17	20	32	32	41	35	20	9	9	52	128	52	5	237
10	15	15	28	32	30	41	45	35	16	11	72	170	53	12	307
651	1161	1805	2704	4125	5673	7129	7463	6399	4060	1953	8560	24941	10142	2367	46010

											CIVILSTAND				SAMTLIGA
40- 44	45- 49	50- 54	55- 59	60- 64	65- 69	70- 74	75- 79	80- 84	85- 89	90-	UGIF- TA	GIF- TA	ANKL O ANK	FRAN- SKILDA	
85	130	230	266	433	538	814	1144	1117	855	479	1415	1661	2722	609	6407
4	5	9	6	8	17	29	43	38	42	15	29	78	108	7	222
1	6	5	4	11	7	21	31	40	24	12	34	58	72	4	168
10	13	22	19	45	65	74	128	136	111	58	137	212	343	26	718
4	5	11	12	14	34	48	53	72	35	23	41	120	160	5	326
3	2	5	10	26	39	43	79	64	44	24	69	101	169	9	348
5	12	15	24	31	43	67	105	92	52	48	71	157	266	18	512
2	4	10	14	20	32	68	72	75	47	25	79	126	170	7	382
5	15	18	22	33	49	82	99	102	68	42	111	175	250	21	557
11	12	18	31	38	95	143	152	156	99	41	156	279	363	33	831
7	7	19	23	40	50	75	90	103	72	39	124	166	236	22	548
	3	4	6	6	15	28	34	31	21	14	39	44	80		163
2	10	8	12	20	33	60	82	82	50	20	98	108	181	8	395
5	6	9	6	10	14	32	42	49	30	28	44	65	127	4	240
	1	8	4	12	16	34	26	40	28	22	38	55	101	2	196
2	9	10	22	28	51	69	101	107	94	63	122	165	274	13	574
4	1	3	12	14	20	35	46	39	27	17	40	68	110	7	225
1	2	10	2	11	17	20	28	32	20	8	25	57	71	2	155
	4	4	12	21	20	33	28	58	27	34	43	73	126	7	249
8	6	16	12	32	64	83	127	137	92	53	165	186	284	14	649
4	2	8	7	16	34	40	60	41	39	30	40	85	150	15	290
4	5	7	14	34	46	78	84	98	72	34	102	147	227	15	491
5	5	5	7	11	30	34	58	38	45	29	71	51	115	4	281
3	3	11	8	22	38	57	80	72	82	40	95	127	194	17	433
2	3	10	18	13	12	47	45	59	70	30	63	93	151	10	317
1	2	12	4	9	19	18	45	60	43	36	62	69	119	4	254
5	23	21	60	74	92	128	172	170	159	108	229	317	445	63	1054
17	43	62	78	124	175	221	310	341	322	175	440	543	852	122	1957
2	4	10	9	22	40	69	88	97	95	44	107	158	220	5	490
	2	8	5	13	18	35	42	45	37	26	58	68	108	4	238
2	12	7	13	23	53	56	94	96	72	39	118	153	210	9	490
2	1	4	9	16	36	55	63	75	52	25	104	105	141	7	357
31	61	101	122	188	268	377	491	502	401	226	665	868	1228	170	2931
4	5	11	15	32	41	71	110	125	106	49	135	164	280	14	593
8	6	10	15	21	41	80	96	90	58	28	85	149	216	17	467
6	11	20	35	57	88	131	153	186	137	74	256	251	394	24	925
4	2	9	18	26	44	60	101	95	66	31	113	132	223	6	474
	3	6	8	12	18	30	40	47	35	18	61	50	104	5	220
4	3	5	17	13	29	45	64	50	40	17	64	53	132	12	301
1		3	10	20	30	30	33	39	27	12	38	67	101	4	210
1	3	5	13	19	21	31	49	47	41	19	56	74	118	12	260
10	14	24	27	52	86	145	155	159	114	63	185	273	395	31	884
1	6	2	6	7	34	43	56	45	37	14	64	79	111	4	258
4	3	4	9	16	29	56	63	50	39	30	60	101	140	7	308
10	19	14	37	58	83	104	170	160	114	82	204	252	411	12	879
2	4	10	8	12	19	25	36	32	23	16	31	68	96	7	202
2	2	3	11	22	27	30	68	51	51	27	72	90	146	5	313
6	12	26	32	33	45	64	93	93	62	29	87	181	240	18	526
1	3	7	15	8	30	31	38	50	43	17	47	77	119	13	256
	2	4	7	10	12	24	26	19	17	8	18	39	74	1	132

Tabell 4.2 (forts) Döda efter kön, ålder och civilstånd i A-regioner 1972

KÖN A-REGION	ÅLDER												
	UNDER 1 DAG	1-6 DAGAR	7-27 DAGAR	28 DAG. -11 MÅN.	SUMMA UNDER 1 ÅR	1-4	5-9	10- 14	15- 19	20- 24	25- 29	30- 34	35- 39
51 SALA	1	2	1		4		1				1	2	
52 BÖRLÅNGE/FALUN	5	4		3	12	4	2	1	1	3	3	2	3
53 AVESTA/HEDEMORA	2	1			3				1			2	
54 LUDVIKA		1			1	1		1	2	1			1
55 MORA	3	3			6				1				1
56 GÄVLE/SANDVIKEN	2	1	2	5	10	2	4	5		3	4	1	3
57 BOLLNÄS/SÖDERHAMN	1		1		2			1	1		2	1	3
58 HUDIKSVALL/LJUSDAL	1	1			2	1						2	1
59 SUNDSVALL	3	6		1	10		4	1	1	2	5	3	4
60 HÄRNÖSAND/KRAMFORS	1				1	3	1				1	2	1
61 SOLLEFTEÅ							1					1	1
62 ÖRNSKÖLDSVIK	1			2	3	2	1	1			1		2
63 ÖSTERSUND	3	3			6	2	1	1	6	2	4	1	4
64 UMEÅ	3	4	1		8		2	1	2		1	1	2
65 SKELLEFTEÅ	1	3		1	5	1	1	2	1		1	1	1
66 LYCKSELE	1			1	2	1		1		2	1	1	2
67 PITEÅ			1	1	2	1			2	1	1	1	1
68 LULEÅ/BODEN	2	4		1	7	1		1			1	2	2
69 HÄPARANDA/KALIX													
70 KIRUNA/GÄLLIVARE			2		2					1		2	2
HELA RIKET	133	188	57	103	481	96	82	49	103	129	189	173	234

4 DÖDA

87

											CIVILSTAND			SAMTLIGA	
40- 44	45- 49	50- 54	55- 59	60- 64	65- 69	70- 74	75- 79	80- 84	85- 89	90-	OGIF- TA	GIF- TA	ANKL O ANK	FRÄN- SKILDA	
1	4	1	3	10	18	25	31	31	22	17	36	51	77	7	171
7	15	13	26	33	57	104	142	152	102	48	161	206	339	24	730
		12	5	12	17	42	42	48	26	21	44	62	119	6	231
1	2	6	13	20	29	28	49	53	29	15	42	81	124	5	252
5	4	8	11	9	23	39	55	50	26	18	50	75	120	11	256
9	25	15	33	50	77	132	165	149	116	62	157	288	384	36	865
3	3	13	13	27	48	64	88	81	72	21	79	133	223	8	443
2	4	7	23	34	33	70	85	75	44	34	79	130	201	7	417
2	12	15	33	39	57	76	99	98	71	35	107	185	259	16	567
1	1	7	13	28	30	53	66	62	51	23	56	93	186	9	344
2	1	6	11	7	15	15	30	32	29	14	25	45	86	9	165
	2	6	20	16	28	46	58	39	29	18	48	86	128	10	272
4	6	23	28	42	54	115	139	136	103	55	162	221	334	15	732
4	8	16	19	31	42	68	86	83	45	29	74	154	214	6	448
1	6	8	15	30	27	76	72	62	49	16	63	111	192	9	375
2	5	6	12	18	25	25	27	42	26	18	31	81	100	4	216
3	3	9	10	19	27	30	34	45	24	14	41	68	113	4	226
3	5	12	13	15	37	35	57	55	41	16	58	101	131	13	303
2	2	3	8	13	21	31	32	35	20	5	22	54	92	4	172
3	3	7	4	27	18	25	35	42	27	7	22	76	99	8	205
356	628	1056	1469	2316	3440	5172	6885	6972	5289	2927	7967	11219	17194	1666	38046

Tabell 4.3 Döda efter kön, ålder och civilstånd 1972

ÅLDER	OGIFTA		GIFTA		ÄNKL. O. ÄNK.		FRÄNSKILDA		HELA ANTALET		SUMMA
	M	KV	M	KV	M	KV	M	KV	M	KV	
ETTARSKLASSER											
0	734	481							734	481	1215
1	37	30							37	30	67
2	25	25							25	25	50
3	33	21							33	21	54
4	23	20							23	20	43
5	30	19							30	19	49
6	26	20							26	20	46
7	26	16							26	16	42
8	25	11							25	11	36
9	20	16							20	16	36
10	16	10							16	10	26
11	15	9							15	9	24
12	15	11							15	11	26
13	15	10							15	10	25
14	21	9							21	9	30
15	38	23							38	24	62
16	40	21							40	21	61
17	64	25							64	25	89
18	71	16							71	16	87
19	59	14							59	17	76
20	62	17							62	20	82
21	71	26	1						72	31	103
22	63	15	3						66	20	86
23	70	18	9					1	80	24	104
24	69	17	15	16				1	85	34	119
25	61	19	19	20				1	81	41	122
26	56	15	26	26	1			3	86	42	128
27	38	18	23	16				6	67	37	104
28	36	15	40	12				9	85	30	115
29	42	15	35	20				5	82	39	121
30	32	13	32	28				1	77	45	122
31	25	6	24	22				8	57	31	88
32	35	4	37	20	1			8	81	28	109
33	36	6	35	25				11	82	33	115
34	31	4	38	25				1	79	36	115
35	25	13	47	26				1	84	46	130
36	14	6	45	29	1			15	75	42	117
37	26	8	43	44	1			12	82	55	137
38	24	4	44	32				2	85	44	129
39	23	9	47	32	2	2		14	86	47	133
40	42	11	58	45				12	112	67	179
41	40	11	58	48	2			18	118	68	186
42	29	2	67	45				1	112	50	162
43	36	9	75	56	3	2		23	137	77	214
44	42	11	102	72	1	2		27	172	94	266
45	41	11	105	68	3	3		32	181	91	272
46	54	24	123	70	2	9		38	217	115	332
47	52	12	124	88	1	8		31	208	128	336
48	42	12	160	116	8	7		39	249	142	391
49	73	19	190	113	9	5		34	306	152	458
50	61	15	214	128	3	15		38	316	176	492
51	71	30	201	141	7	16		46	325	203	528
52	76	22	273	188	10	20		47	406	247	653

Deaths by sex, age and marital status 1972

ALDER	OGIFTA		GIFTA		ÄNKL. O. ÄNK.		FRÄNSKILDA		HELA ANTALET		SUMMA
	M	KV	M	KV	M	KV	M	KV	M	KV	
53	65	33	233	135	13	18	31	17	342	203	545
54	66	24	296	154	9	22	45	27	416	227	643
55	73	30	319	158	16	22	43	21	451	231	682
56	82	42	322	188	29	23	53	26	486	279	765
57	66	32	359	189	28	39	48	38	501	298	799
58	87	42	430	227	27	46	49	19	593	334	927
59	119	40	468	205	28	55	58	27	673	327	1000
60	103	47	485	254	38	62	49	22	675	385	1060
61	123	67	514	255	43	71	62	31	742	424	1166
62	113	69	598	277	41	99	70	34	822	479	1301
63	159	62	646	322	61	87	76	29	942	500	1442
64	135	77	662	300	72	115	75	36	944	528	1472
65	145	89	718	303	62	137	71	38	996	567	1563
66	183	107	771	327	91	169	76	33	1121	636	1757
67	167	127	750	365	121	182	75	26	1113	700	1813
68	159	113	799	355	131	212	62	48	1191	728	1919
69	198	141	840	365	141	266	73	37	1252	809	2061
70	196	179	942	384	176	283	69	42	1383	888	2271
71	209	179	874	386	223	349	71	47	1377	961	2338
72	197	191	921	418	237	367	64	43	1419	1019	2438
73	221	209	911	375	241	431	67	57	1440	1072	2512
74	221	224	907	414	313	545	69	49	1510	1232	2742
75	194	210	926	370	330	584	49	55	1499	1219	2718
76	219	285	906	389	348	635	48	49	1521	1358	2879
77	204	277	874	369	389	733	40	55	1507	1434	2941
78	200	308	807	345	421	742	39	55	1467	1450	2917
79	207	272	776	306	455	790	31	56	1469	1424	2893
80	180	307	688	238	436	834	35	63	1336	1442	2781
81	191	289	636	229	480	861	27	43	1334	1422	2756
82	168	295	600	192	518	817	27	30	1313	1334	2647
83	174	283	540	190	500	875	26	49	1240	1397	2637
84	162	277	479	144	502	917	30	39	1173	1377	2550
85	131	298	398	128	523	864	21	44	1073	1334	2407
86	106	242	298	111	498	826	16	31	918	1210	2128
87	101	234	266	79	430	714	17	28	814	1055	1869
88	71	213	217	60	408	624	16	19	712	916	1628
89	60	173	123	42	349	535	11	24	543	774	1317
90	60	149	102	35	304	484	6	9	472	677	1149
91	47	133	71	14	256	355	5	14	379	516	895
92	28	96	46	14	214	341	6	8	294	459	753
93	29	69	31	11	164	269	5	7	229	356	585
94	23	57	33	1	145	209	1	11	202	278	480
95	16	49	23	1	96	163	8	6	143	219	362
96	14	30	9		66	119		7	89	156	245
97	6	21	6	1	41	78		1	53	101	154
98	3	11	5		29	49		1	37	61	98
99	4	6	2		21	30			27	36	63
100	2	8	1		13	27		1	16	36	52
101	1	5			3	11			4	16	20
102		1			3	5			3	6	9
103	1	1			1	3		1	2	5	7
104						3				3	3
105					2	1			2	1	3
106					1	1			1	1	2
SUMMA	8560	7967	24941	11219	10142	17194	2367	1666	46010	38046	84056

Tabell 4.3 (forts) Döda efter kön, ålder och civilstånd 1972

ÅLDER	OGIFTA		GIFTA		ÄNKL O. ÄNK		FRÄNSKILDA		HELA ANTALET		SUMMA
	M	KV	M	KV	M	KV	M	KV	M	KV	
FEMÅRSKLASSER											
- 4	852	577							852	577	1429
5- 9	127	82							127	82	209
10-14	82	49							82	49	131
15-19	272	99		4					272	103	375
20-24	335	93	28	35			2	1	365	129	494
25-29	233	82	143	94	1		24	13	401	189	590
30-34	159	33	166	120	1	2	50	18	376	173	549
35-39	112	40	226	163	4	5	70	26	412	234	646
40-44	189	44	360	266	6	5	96	41	651	356	1007
45-49	262	78	702	455	23	32	174	63	1161	628	1789
50-54	339	124	1217	746	42	91	207	55	1805	1056	2861
55-59	427	186	1898	967	128	185	251	131	2704	1469	4173
60-64	633	322	2905	1408	255	434	332	152	4125	2316	6441
65-69	892	577	3878	1715	546	966	357	182	5673	3440	9113
70-74	1044	982	4555	1977	1190	1975	340	238	7129	5172	12301
75-79	1024	1352	4289	1779	1943	3484	207	270	7463	6885	14348
80-84	875	1451	2943	993	2436	4304	145	224	6399	6972	13371
85-89	469	1160	1302	420	2208	3563	81	146	4060	5289	9349
90-	234	636	329	77	1359	2148	31	66	1953	2927	4880
SUMMA	8560	7967	24941	11219	10142	17194	2367	1666	46010	38046	84056

Tabell 4.4 Dödstal efter kön, ålder och civilstånd 1972

Death rates by sex, age and marital status 1972

ÅLDER	OGIFTA		GIFTA		ÄNKLINGAR OCH ÄNKOR		FRÄNSKILDA		HELA ANTALET		SAMTLIGA
	M	KV	M	KV	M	KV	M	KV	M	KV	
0 ¹	12,68	8,85							12,68	8,85	10,82
1- 4	0,51	0,44							0,51	0,44	0,48
5- 9	0,41	0,28							0,41	0,28	0,35
10-14	0,30	0,19							0,30	0,19	0,25
15-19	0,98	0,38		0,95					0,97	0,39	0,69
20-24	1,22	0,46	0,68	0,35			3,21	0,38	1,16	0,42	0,80
25-29	1,47	0,98	0,79	0,41	4,81		3,26	1,09	1,15	0,58	0,88
30-34	2,69	1,07	0,85	0,59	2,67	1,27	4,30	1,35	1,41	0,70	1,07
35-39	3,16	2,13	1,26	0,89	6,05	1,99	5,86	1,89	1,81	1,07	1,45
40-44	5,73	2,57	1,95	1,38	4,96	1,02	7,20	2,63	2,81	1,55	2,18
45-49	7,53	4,14	3,52	2,22	9,86	3,50	11,75	3,60	4,62	2,51	3,57
50-54	9,92	5,89	5,72	3,55	9,61	5,32	13,42	5,19	6,77	3,96	5,36
55-59	13,29	7,90	9,68	5,21	18,24	6,83	19,08	8,22	10,89	5,83	8,34
60-64	20,19	10,89	15,80	8,70	22,62	10,16	29,45	11,11	17,35	9,35	13,27
65-69	34,18	17,55	27,03	14,71	35,25	16,85	47,31	18,10	29,46	15,86	22,26
70-74	53,24	30,71	45,31	27,63	59,07	29,51	74,06	33,78	49,21	29,14	38,16
75-79	85,28	55,04	73,84	51,25	87,52	55,09	89,96	59,33	78,90	54,18	64,73
80-84	141,27	93,17	116,74	80,74	128,98	94,12	125,76	88,78	124,39	91,59	104,82
85-89	186,63	158,49	176,11	151,73	191,80	155,16	192,40	137,35	185,91	155,04	167,09
90-	352,41	263,68	256,23	218,75	320,22	275,14	364,71	240,00	311,14	269,87	285,00

1) BERÄKNAT PÅ ANTALET LEVANDE FÖDDA. ÖVRIGA DÖDSTAL ÄR BERÄKNADE PÅ MEDELFOJKMÄNGDEN.

Tabell 4.5 Döda efter kön, födelseår och civilstånd 1972
Deaths by sex, year of birth and marital status 1972

FÖDELSEÅR	OGIFTA		GIFTA		ÄNK. O. ÄNK.		FRÄNSKILDA		HELA ANTALET		SUMMA
	M	KV	M	KV	M	KV	M	KV	M	KV	
ETTÄRSKLASSER											
1972	689	436							689	436	1125
1971	67	63							67	63	130
1970	29	28							29	28	57
1969	30	20							30	20	50
1968	27	24							27	24	51
1967	23	18							23	18	41
1966	27	17							27	17	44
1965	29	19							29	19	48
1964	28	13							28	13	41
1963	24	13							24	13	37
1962	13	15							13	15	28
1961	15	8							15	8	23
1960	16	11							16	11	27
1959	16	10							16	10	26
1958	17	9							17	9	26
1957	30	15							30	15	45
1956	33	27		1					33	28	61
1955	62	17							62	17	79
1954	60	20							60	20	80
1953	71	21		1					71	22	93
1952	60	10		4					60	14	74
1951	67	25	1	3					68	28	96
1950	67	21		4					67	25	92
1949	63	18	8	7					71	25	96
1948	74	13	11	10			1		86	23	109
1947	58	21	17	18			1	2	76	41	117
1946	67	16	29	23			3	2	99	41	140
1945	42	17	21	25	1		5	1	69	43	112
1944	33	16	34	10			6	3	73	29	102
1943	45	16	32	16			6	3	83	35	118
1942	36	11	35	27			12	4	83	42	125
1941	25	10	27	28		1	9	5	61	44	105
1940	35	7	28	17	1		8	4	72	28	100
1939	31	2	33	23			9	2	73	27	100
1938	37	6	39	23		1	10	2	86	32	118
1937	25	7	47	30			14	7	86	44	130
1936	21	11	46	22		1	11	9	78	43	121
1935	19	6	46	40	2		17	2	84	48	132
1934	25	7	43	33		1	17	6	85	47	132
1933	21	6	38	34	2	2	8	6	69	48	117
1932	41	10	54	42		1	15	8	110	61	171
1931	36	9	57	45	1		14	7	108	61	169
1930	40	8	72	44	1		17	6	130	58	188
1929	26	5	71	50	2	2	20	9	119	66	185
1928	39	11	81	62	2	3	23	6	145	82	227
1927	47	12	96	73	1	2	32	11	176	98	274
1926	39	18	127	68	4	6	36	9	206	101	307
1925	59	17	118	76		6	36	15	213	114	327
1924	50	11	141	107	4	11	35	13	230	142	372
1923	47	13	180	118	10	6	35	13	272	150	422
1922	74	19	212	118	6	8	37	14	329	159	488
1921	66	25	205	134	3	15	39	20	313	194	507
1920	81	30	237	168	13	19	52	16	383	233	616

Tabell 4.5 (forts) Döda efter kön, födelseår och civilstånd 1972

FÖDELSEÅR	OGIFTA		GIFTA		ANKL. O. ANK.		FRÄNSKILDA		HELA ANTALET		SUMMA
	M	KV	M	KV	M	KV	M	KV	M	KV	
1919	67	18	244	157	9	18	35	17	355	210	565
1918	61	36	261	146	10	20	39	21	371	223	594
1917	62	29	315	146	13	22	43	26	433	223	656
1916	89	34	307	189	20	27	48	19	464	269	733
1915	66	38	353	176	29	29	52	31	500	274	774
1914	81	34	412	220	28	41	40	34	561	329	890
1913	102	46	413	214	33	51	54	23	602	334	936
1912	109	34	482	234	29	58	63	24	683	350	1033
1911	125	56	496	236	36	60	47	24	704	376	1080
1910	115	72	572	279	42	89	78	30	807	470	1277
1909	125	72	617	301	63	96	65	37	870	506	1376
1908	155	62	663	309	65	94	81	30	964	495	1459
1907	138	85	661	304	65	128	67	39	931	556	1487
1906	160	94	761	329	72	161	72	33	1065	617	1682
1905	176	126	762	333	94	177	77	27	1109	663	1772
1904	193	118	780	354	136	195	73	47	1182	714	1896
1903	181	124	795	351	132	233	70	37	1178	745	1923
1902	200	157	905	389	166	282	69	38	1340	866	2206
1901	214	178	887	369	194	296	63	46	1358	889	2247
1900	197	191	924	422	231	392	76	48	1428	1053	2481
1899	211	190	901	384	232	376	57	45	1401	995	2396
1898	225	214	906	396	299	497	69	57	1499	1164	2663
1897	200	224	934	394	304	553	68	53	1506	1224	2730
1896	208	244	917	370	330	611	43	50	1498	1275	2773
1895	215	282	901	397	388	700	46	52	1550	1431	2981
1894	201	307	844	352	404	714	34	57	1483	1430	2913
1893	208	280	792	317	434	770	42	54	1476	1421	2897
1892	193	291	714	272	445	807	28	58	1380	1428	2808
1891	178	310	687	241	471	896	36	49	1372	1496	2868
1890	181	280	610	219	498	808	26	43	1315	1350	2665
1889	168	293	556	185	487	827	20	40	1231	1345	2576
1888	172	278	529	162	504	909	30	42	1235	1391	2626
1887	141	277	434	149	515	910	25	44	1115	1380	2495
1886	123	279	340	98	536	824	25	35	1024	1236	2260
1885	111	230	279	107	445	786	13	27	848	1150	1998
1884	73	244	261	65	441	648	13	27	788	984	1772
1883	70	181	154	50	355	594	14	18	593	843	1436
1882	57	168	123	43	342	531	11	17	533	759	1292
1881	64	130	76	24	263	394	4	13	407	561	968
1880	33	115	52	13	244	367	7	12	336	507	843
1879	23	81	43	10	191	291	3	3	260	385	645
1878	27	66	23	6	145	243	4	11	199	326	525
1877	21	55	38	1	122	178	5	7	186	241	427
1876	16	43	15	1	86	146	4	10	121	200	321
1875	11	26	4	1	51	87	2	2	66	116	182
1874	1	12	9		33	69	1	1	43	82	125
1873	6	8			24	38	1	1	30	47	77
1872	2	6	2		17	32		1	21	39	60
1871	2	8	1		6	12			9	20	29
1870		1			5	12			5	13	18
1869	1	1			2	4		1	3	6	9
1868		1				3				4	4
1867					1	1			1	1	2
1866					2	2			2	2	4
SUMMA	8560	7967	24941	11219	10142	17194	2367	1666	46010	38046	84056

FÖDELSEÅR	OGIFTA		GIFTA		ÄNKL O. ÄNK		FRÄNSKILDA		HELA ANTALET		SUMMA
	M	KV	M	KV	M	KV	M	KV	M	KV	
FEMÅRSKLASSER											
1972-1968	842	571							842	571	1413
1967-1963	131	80							131	80	211
1962-1958	77	53							77	53	130
1957-1953	256	100		2					256	102	358
1952-1948	331	87	20	28			1		352	115	467
1947-1943	245	86	133	92	1		21	11	400	189	589
1942-1938	164	36	162	118	1	2	48	17	375	173	548
1937-1933	111	37	220	159	4	4	67	30	402	230	632
1932-1928	182	43	335	243	6	6	89	36	612	328	940
1927-1923	242	71	662	442	19	31	174	61	1097	605	1702
1922-1918	349	128	1159	723	41	80	202	88	1751	1019	2770
1917-1913	400	181	1800	945	123	170	237	133	2560	1429	3989
1912-1908	629	296	2830	1359	235	397	334	145	4028	2197	6225
1907-1903	848	547	3759	1671	499	894	359	183	5465	3295	8760
1902-1898	1047	930	4523	1960	1122	1843	334	234	7026	4967	11993
1897-1893	1032	1337	4388	1830	1860	3348	233	266	7513	6781	14294
1892-1888	852	1452	3096	1079	2405	4247	140	232	6533	7010	13543
1887-1883	518	1211	1468	469	2292	3762	90	151	4368	5593	9961
1882-	264	721	386	99	1534	2410	38	79	2222	3309	5531
SUMMA	8560	7967	24941	11219	10142	17194	2367	1666	46010	38046	84056

Tabell 4.6 Dödstal efter kön, födelseår och medborgarskap 1972
Death rates by sex, year of birth and citizenship 1972

FÖDELSEÅR	MEDBORGARSKAPSLAND								
	SVERIGE			ÖVRIGA LÄNDER			HELA BEFOLKNINGEN		
	M	KV	SAMTLIGA	M	KV	SAMTLIGA	M	KV	SAMTLIGA
1972-1968	3,29	2,33	2,82	3,24	2,45	2,85	3,28	2,34	2,83
1967-1963	0,43	0,28	0,35	0,35	0,23	0,29	0,42	0,27	0,35
1962-1958	0,29	0,19	0,24	0,19	0,46	0,32	0,28	0,21	0,25
1957-1953	0,90	0,39	0,65	1,42	0,22	0,78	0,92	0,39	0,66
1952-1948	1,08	0,38	0,74	1,88	0,39	1,07	1,14	0,39	0,77
1947-1943	1,09	0,59	0,85	1,59	0,38	1,04	1,14	0,57	0,86
1942-1938	1,38	0,67	1,03	1,29	0,89	1,13	1,37	0,68	1,04
1937-1933	1,69	1,03	1,36	2,45	1,38	2,00	1,76	1,05	1,41
1932-1928	2,61	1,44	2,02	3,20	1,35	2,41	2,65	1,43	2,04
1927-1923	4,36	2,39	3,37	5,77	4,10	5,04	4,41	2,45	3,43
1922-1918	6,47	3,78	5,12	8,98	4,99	7,20	6,53	3,80	5,17
1917-1913	10,22	5,65	7,92	16,87	7,50	12,32	10,32	5,68	7,98
1912-1908	16,68	8,78	12,66	20,48	10,36	15,30	16,72	8,79	12,68
1907-1903	27,69	14,96	20,98	32,26	15,73	23,11	27,72	14,97	20,99
1902-1898	46,79	27,26	36,08	48,65	20,91	32,07	46,80	27,22	36,06
1897-1893	75,52	51,41	61,77	85,16	43,74	59,59	75,56	51,37	61,76
1892-1888	118,84	86,78	99,77	93,14	72,42	79,93	118,74	86,72	99,69
1887-1883	178,78	147,63	159,84	147,73	102,74	119,66	178,66	147,46	159,69
1882-	297,24	259,12	273,18	269,23	113,64	171,43	297,14	258,64	272,84

Tabell 4.7 Döda efter kön, födelseår, ålder och civilstånd 1972

FÖDELSEÅR	ÅLDER	OGIFTA		GIFTA		ÄNKL O. ÄNK		FRÄNSKILDA		HELA ANTALET		SUMMA
		M	KV	M	KV	M	KV	M	KV	M	KV	
1972	0	689	436							689	436	1125
1971	0	45	45							45	45	90
	1	22	18							22	18	40
1970	1	15	12							15	12	27
	2	14	16							14	16	30
1969	2	11	9							11	9	20
	3	19	11							19	11	30
1968	3	14	10							14	10	24
	4	13	14							13	14	27
1967	4	10	6							10	6	16
	5	13	12							13	12	25
1966	5	17	7							17	7	24
	6	10	10							10	10	20
1965	6	16	10							16	10	26
	7	13	9							13	9	22
1964	7	13	7							13	7	20
	8	15	6							15	6	21
1963	8	10	5							10	5	15
	9	14	8							14	8	22
1962	9	6	8							6	8	14
	10	7	7							7	7	14
1961	10	9	3							9	3	12
	11	6	5							6	5	11
1960	11	9	4							9	4	13
	12	7	7							7	7	14
1959	12	8	4							8	4	12
	13	8	6							8	6	14
1958	13	7	4							7	4	11
	14	10	5							10	5	15
1957	14	11	4							11	4	15
	15	19	11							19	11	30
1956	15	19	12			1				19	13	32
	16	14	15							14	15	29
1955	16	26	6							26	6	32
	17	36	11							36	11	47
1954	17	28	14							28	14	42
	18	32	6							32	6	38
1953	18	39	10							39	10	49
	19	32	11			1				32	12	44
1952	19	27	3				2			27	5	32
	20	33	7				2			33	9	42
1951	20	29	10				1			29	11	40
	21	38	15	1			2			39	17	56

Deaths by sex, year of birth, age and marital status 1972

FÖDELSEÅR	ALDER	OGIFTA		GIFTA		ANKL O. ANK		FRANSKILDA		HELA ANTALET		SUMMA
		M	KV	M	KV	M	KV	M	KV	M	KV	
1950	21	33	11		3					33	14	47
	22	34	10		1					34	11	45
1949	22	29	5	3	4					32	9	41
	23	34	13	5	3					39	16	55
1948	23	36	5	4	3			1		41	8	49
	24	38	8	7	7					45	15	60
1947	24	31	9	8	9			1	1	40	19	59
	25	27	12	9	9				1	36	22	58
1946	25	34	7	10	11			1	1	45	19	64
	26	33	9	19	12			2	1	54	22	76
1945	26	23	6	7	14	1		1		32	20	52
	27	19	11	14	11			4	1	37	23	60
1944	27	19	7	9	5			2	2	30	14	44
	28	14	9	25	5			4	1	43	15	58
1943	28	22	6	15	7			5	2	42	15	57
	29	23	10	17	9			1	1	41	20	61
1942	29	19	5	18	11			4	3	41	19	60
	30	17	6	17	16			8	1	42	23	65
1941	30	15	7	15	12		1	5	2	35	22	57
	31	10	3	12	16			4	3	26	22	48
1940	31	15	3	12	6			4		31	9	40
	32	20	4	16	11	1		4	4	41	19	60
1939	32	15		21	9			4		40	9	49
	33	16	2	12	14			5	2	33	18	51
1938	33	20	4	23	11			6		49	15	64
	34	17	2	16	12		1	4	2	37	17	54
1937	34	14	2	22	13			6	4	42	19	61
	35	11	5	25	17			8	3	44	25	69
1936	35	14	8	22	9		1	4	3	40	21	61
	36	7	3	24	13			7	6	38	22	60
1935	36	7	3	21	16	1		8	1	37	20	57
	37	12	3	25	24	1		9	1	47	28	75
1934	37	14	5	18	20			3	2	35	27	62
	38	11	2	25	13		1	14	4	50	20	70
1933	38	13	2	19	19		1	3	2	35	24	59
	39	8	4	19	15	2	1	5	4	34	24	58
1932	39	15	5	28	17		1	9		52	23	75
	40	26	5	26	25			6	8	58	38	96
1931	40	16	6	32	20			6	3	54	29	83
	41	20	3	25	25	1		8	4	54	32	86
1930	41	20	8	33	23	1		10	5	64	36	100
	42	20		39	21			7	1	66	22	88
1929	42	9	2	28	24		1	9	1	46	28	74
	43	17	3	43	26	2	1	11	8	73	38	111
1928	43	19	6	32	30	1	1	12	2	64	39	103
	44	20	5	49	32	1	2	11	4	81	43	124

Tabell 4.7 (forts) Döda efter kön, födelseår, ålder och civilstånd 1972

FÖDELSEÅR	ÅLDER	UGIFTA		GIFTA		ÄNKL O. ÄNK		FRÄNSKILDA		HELA ANTALET		SUMMA
		M	KV	M	KV	M	KV	M	KV	M	KV	
1927	44	22	6	53	40			16	5	91	51	142
	45	25	6	43	33	1	2	16	6	85	47	132
1926	45	16	5	62	35	2	1	16	3	96	44	140
	46	23	13	65	33	2	5	20	6	110	57	167
1925	46	31	11	58	37		4	18	6	107	58	165
	47	28	6	60	39		2	18	9	106	56	162
1924	47	24	6	64	49	1	6	13	11	102	72	174
	48	26	5	77	58	3	5	22	2	128	70	198
1923	48	16	7	83	58	5	2	17	5	121	72	193
	49	31	6	97	60	5	4	18	8	151	78	229
1922	49	42	13	93	53	4	1	16	7	155	74	229
	50	32	6	119	65	2	7	21	7	174	85	259
1921	50	29	9	95	63	1	8	17	11	142	91	233
	51	37	16	110	71	2	7	22	9	171	103	274
1920	51	34	14	91	70	5	9	24	7	154	100	254
	52	47	16	146	98	8	10	28	9	229	133	362
1919	52	29	6	127	90	2	10	19	8	177	114	291
	53	38	12	117	67	7	8	16	9	178	96	274
1918	53	27	21	116	68	6	10	15	8	164	107	271
	54	34	15	145	78	4	10	24	13	207	116	323
1917	54	32	9	151	76	5	12	21	14	209	111	320
	55	30	20	164	70	8	10	22	12	224	112	336
1916	55	43	10	155	88	8	12	21	9	227	119	346
	56	46	24	152	101	12	15	27	10	237	150	387
1915	56	36	18	170	87	17	8	26	16	249	129	378
	57	30	20	183	89	12	21	26	15	251	145	396
1914	57	36	12	176	100	16	18	22	23	250	153	403
	58	45	22	236	120	12	23	18	11	311	176	487
1913	58	42	20	194	107	15	23	31	8	282	158	440
	59	60	26	219	107	18	28	23	15	320	176	496
1912	59	59	14	249	98	10	27	35	12	353	151	504
	60	50	20	233	136	19	31	28	12	330	199	529
1911	60	53	27	252	118	19	31	21	10	345	186	531
	61	72	29	244	118	17	29	26	14	359	190	549
1910	61	51	38	270	137	26	42	36	17	383	234	617
	62	64	34	302	142	16	47	42	13	424	236	660
1909	62	49	35	296	135	25	52	28	21	398	243	641
	63	76	37	321	166	38	44	37	16	472	263	735
1908	63	83	25	325	156	23	43	39	13	470	237	707
	64	72	37	338	153	42	51	42	17	494	258	752
1907	64	63	40	324	147	30	64	33	19	450	270	720
	65	75	45	337	157	35	64	34	20	481	286	767
1906	65	70	44	381	146	27	73	37	18	515	281	796
	66	90	50	380	183	45	88	35	15	550	336	886

FÖDELSEÅR	ÅLDER	OGIFTA		GIFTA		ÄNKL O. ÄNK		FRÄNSKILDA		HELA ANTALET		SUMMA
		M	KV	M	KV	M	KV	M	KV	M	KV	
1905	66	93	57	391	144	46	81	41	18	571	300	871
	67	83	69	371	189	48	96	36	9	538	363	901
1904	67	84	58	379	176	73	86	39	17	575	337	912
	68	109	60	401	178	63	109	34	30	607	377	984
1903	68	90	53	398	177	68	103	28	18	584	351	935
	69	91	71	397	174	64	130	42	19	594	394	988
1902	69	107	70	443	191	77	136	31	18	658	415	1073
	70	93	87	462	198	89	146	38	20	682	451	1133
1901	70	103	92	480	186	87	137	31	22	701	437	1138
	71	111	86	407	183	107	159	32	24	657	452	1109
1900	71	98	93	467	203	116	190	39	23	720	509	1229
	72	99	98	457	219	115	202	37	25	708	544	1252
1899	72	98	93	464	199	122	165	27	18	711	475	1186
	73	113	97	437	185	110	211	30	27	690	520	1210
1898	73	108	112	474	190	131	220	37	30	750	552	1302
	74	117	102	432	206	168	277	32	27	749	612	1361
1897	74	104	122	475	208	145	268	37	22	761	620	1381
	75	96	102	459	186	159	285	31	31	745	604	1349
1896	75	98	108	467	184	171	299	18	24	754	615	1369
	76	110	136	450	186	159	312	25	26	744	660	1404
1895	76	109	149	456	203	189	323	23	23	777	698	1475
	77	106	133	445	194	199	377	23	29	773	733	1506
1894	77	98	144	429	175	190	356	17	26	734	701	1435
	78	103	163	415	177	214	358	17	31	749	729	1478
1893	78	97	145	392	168	207	384	22	24	718	721	1439
	79	111	135	400	149	227	386	20	30	758	700	1458
1892	79	96	137	376	157	228	404	11	26	711	724	1435
	80	97	154	338	115	217	403	17	32	669	704	1373
1891	80	83	153	350	123	219	431	18	31	670	738	1408
	81	95	157	337	118	252	465	18	18	702	758	1460
1890	81	96	132	299	111	228	396	9	25	632	664	1296
	82	85	148	311	108	270	412	17	18	683	686	1369
1889	82	83	147	289	84	248	405	10	12	630	648	1278
	83	85	146	267	101	239	422	10	20	601	697	1298
1888	83	89	137	273	89	261	453	16	21	639	700	1339
	84	83	141	256	73	243	456	14	21	596	691	1287
1887	84	79	136	223	71	259	461	16	18	577	686	1263
	85	62	141	211	78	256	449	9	26	538	694	1232
1886	85	69	157	187	50	267	415	12	18	535	640	1175
	86	54	122	153	48	269	409	13	17	489	596	1085
1885	86	52	120	145	63	229	417	3	14	429	614	1043
	87	59	110	134	44	216	369	10	13	419	536	955
1884	87	42	124	132	35	214	345	7	15	395	519	914
	88	31	120	129	30	227	303	6	12	393	465	858

Tabell 4.7 (forts) Döda efter kön, födelseår, ålder och civilstånd 1972

FÖDELSEÅR	ÅLDER	OGIFTA		GIFTA		ÄNKL O. ÄNK		FRÄNSKILDA		HELÄ ANTALET		SUMMA
		M	KV	M	KV	M	KV	M	KV	M	KV	
1863	88	40	93	88	30	181	321	10	7	319	451	770
	89	30	88	66	20	174	273	4	11	274	392	666
1882	89	30	85	57	22	175	262	7	13	269	382	651
	90	27	83	66	21	167	269	4	4	264	377	641
1881	90	33	66	36	14	137	215	2	5	208	300	508
	91	31	64	40	10	126	179	2	8	199	261	460
1880	91	16	69	31	4	130	176	3	6	180	255	435
	92	17	46	21	9	114	191	4	6	156	252	408
1879	92	11	50	25	5	100	150	2	2	138	207	345
	93	12	31	18	5	91	141	1	1	122	178	300
1878	93	17	38	13	6	73	128	4	6	107	178	285
	94	10	28	10		72	115		5	92	148	240
1877	94	13	29	23	1	73	94	1	6	110	130	240
	95	8	26	15		49	84	4	1	76	111	187
1876	95	8	23	8	1	47	79	4	5	67	108	175
	96	8	20	7		39	67		5	54	92	146
1875	96	6	10	2		27	52		2	35	64	99
	97	5	16	2	1	24	35			31	52	83
1874	97	1	5	4		17	43		1	22	49	71
	98		7	5		16	26			21	33	54
1873	98	3	4			13	23		1	16	28	44
	99	3	4			11	15			14	19	33
1872	99	1	2	2		10	15			13	17	30
	100	1	4			7	17		1	8	22	30
1871	100	1	4	1		6	10			8	14	22
	101	1	4				2			1	6	7
1870	101		1			3	9			3	10	13
	102					2	3			2	3	5
1869	102		1			1	2			1	3	4
	103	1				1	2		1	2	3	5
1868	103		1				1				2	2
	104						2				2	2
1867	104						1				1	1
	105					1				1		1
1866	105					1	1			1	1	2
	106					1	1			1	1	2
SUMMA		8560	7967	24941	11219	10142	17194	2367	1666	46010	38046	84056

Tabell 4.8 Döda under första levnadsåret efter kön och ålder 1972
 Infant deaths by sex and age 1972

ÅLDER	GOSSAR	Flickkor	SUMMA	ÅLDER	GOSSAR	Flickkor	SUMMA
UNDER 1 DAG	243	133	376	25 DAGAR		1	1
1 DAG	145	79	224	26	1		1
2 DAGAR	62	39	101	27	2		2
3	32	29	61	28	1		1
4	24	19	43	29	1	1	2
5	17	9	26	SUMMA	600	379	979
6	7	13	20				
7	4	6	10	1 MAN	33	22	55
8	15	6	21	2	25	17	42
9	6	3	9	3	21	12	33
10	4	3	7	4	14	15	29
11	3	1	4	5	15	5	20
12	2	3	5	6	6	7	13
13	5	3	8	7	4	2	6
14	2	4	6	8	6	9	15
15	1	6	7	9	1	3	4
16	3	3	6	10	3	6	9
17	3	2	5	11	6	4	10
18	3	2	5	SUMMA UNDER 1 ÅR	734	481	1215
19	3	3	6				
20	3	2	5				
21	3	2	5				
22	1	1	2				
23	2	4	6				
24	2	2	4				

**Tabell 4.9 Spädbarnsdödlighet
 länsvis 1972**
 Infant mortality rates
 by county 1972

LÄN	DÖDLIGHETEN ¹ UNDER FÖRSTA:			
	LEVNADS- DYGNET ²	LEVNADS- VECKAN	LEVNADS- MÅNADEN ³	LEVNADS- ÅRET
STOCKHOLMS LÄN	2,5	5,9	6,9	8,7
UPPSALA LÄN	3,0	7,9	9,0	12,3
SÖDERMANLANDS LÄN	3,6	7,2	7,5	9,9
ÖSTERGÖTLANDS LÄN	3,0	7,0	8,2	10,1
JÖNKÖPINGS LÄN	3,1	6,1	7,6	9,9
KRONBERGS LÄN	2,7	7,1	8,4	10,6
KALMAR LÄN	2,0	7,6	8,3	10,6
GOTLANDS LÄN	1,4	4,1	8,1	9,5
BLEKINGE LÄN	3,0	8,4	9,9	11,8
KRISTIANSTADS LÄN	4,0	7,7	8,8	10,8
MALMÖHUS LÄN	3,7	7,1	8,6	11,2
HÄLLANDS LÄN	3,8	10,1	11,1	13,5
GÖTEBORGS O BOHUS LÄN	2,8	8,6	9,6	12,2
ÄLVSBERGS LÄN	3,2	7,7	9,0	11,6
SKARABORGS LÄN	3,5	8,8	10,0	11,8
VÄRMLANDS LÄN	4,5	7,8	8,1	9,6
ÖREBRO LÄN	4,8	9,7	12,1	14,0
VÄSTMANLANDS LÄN	4,4	8,4	9,7	11,5
KOPPARBERGS LÄN	6,1	12,8	13,1	14,9
GÄVLEBORGS LÄN	3,3	6,7	7,5	10,9
VÄSTERNORRLANDS LÄN	3,3	8,4	9,3	11,7
JÄMTLANDS LÄN	2,0	5,5	5,5	6,1
VÄSTERBOTTENS LÄN	4,9	8,8	9,2	10,5
NORRBOTTENS LÄN	4,5	7,8	9,7	10,9
SAMTLIGA LÄN	3,3	7,6	8,7	10,8

1) PÅ 1000 LEVANDE FÖDDA. - 2) = FÖDD OCH DÖD UNDER SAMMA KALENDER-
 DYGN. - 3) = 28 DAGAR.

Tabell 4.10 Döda efter kön, födelseår och medborgarskap 1972

KÖN	MEDBORGARSKAPSLAND													
	FÖDELSEÅR	SVE- RIGE	DAN- MARK	FIN- LAND	IS- LAND	NORGE	FRANK- RIKE	GREK- LAND	ITA- LIEN	JUGO- SLA- VIEN	NEDER- LÄN- DERNA	POLEN	RUMA- NIEN	SCHWEIZ
MÄN														
1972	633	4	26		6	1	1			6	1			1
1971-1968	133	1	8		2		1			5				
1967-1963	123		4				1			2	1			
1962-1958	74		2							1				
1957-1953	239	1	7		4		1			3				
1952-1948	312	1	25					1		6		3		
1947-1943	349	3	28		2		1			5		1		
1942-1938	337	2	19		2		1			6				
1937-1933	352	2	19	1	5		4			6		1		1
1932-1928	564	5	30		6		1			3		1		
1927-1923	1038	12	33		2			2		1	1			2
1922-1918	1693	8	28		8			2		3		1		
1917-1913	2498	6	35	1	7	2		1		2	1			
1912-1908	3979	7	23		3		1	2		2			1	
1907-1903	5422	4	19		3			4						
1902-1898	6990	6	11		1		1							
1897-1893	7478	5	6		8									
1892-1888	6514	3	3		2									1
1887-1883	4355	1	3		2									1
1882-	2215						1							1
SUMMA	45298	71	329	2	63	3	15	11	51	4	7	1		7
KV INNOR														
1972	393	3	22		4		1			6		1		
1971-1968	122	1	5		1		1			2	1			
1967-1963	75		1				1							
1962-1958	46	3	2		2									
1957-1953	99	1	1							1				
1952-1948	105		3					2		3				
1947-1943	179		7							3				
1942-1938	156		15							1				
1937-1933	210	2	11		2		1			2			1	
1932-1928	313	1	9		1			1		1				
1927-1923	573	2	21		2		2			3				
1922-1918	993	2	14		2			1		3				
1917-1913	1403	3	15		3		1			1		1		
1912-1908	2171	2	16		2			1		1		2		
1907-1903	3269	2	14		1									
1902-1898	4944	2	10		1	1				1		1		
1897-1893	6752	2	16		2		1	1						
1892-1888	6984	1	8		2		2	1						
1887-1883	5578		5		1					1				
1882-	3304		2				1							
SUMMA	37669	27	197		24	2	12	5	29	1	5	1		
BÅDA KÖNEN	82967	98	526	2	87	5	27	16	80	5	12	2		7

Deaths by sex, year of birth and citizenship 1972

SPA- NIEN	STOR- BRI- TAN- NIEN	TYSK- LAND	UNG- ERN	OS- TER- RIKE	LIBE- RIA	CA- NADA	USA	AR- GEN- TINA	BRA- SI- LIEN	JAPAN	TUR- KIET	ALST- RA- LIEN	SOV- JET- UNI- ONEN	OV- RIGA LÄN- DER	SUMMA
		4	2	1			2							1	689
		2									1				153
													1		131
															77
													1		256
			2				1							1	352
		5		1							1		1	3	400
1		1	1	1										4	375
	1	1		1				1			2	1	2	2	402
		1									1				612
		1		1										2	1097
		3									1			3	1751
		1					1					2		4	2560
		2					3					1		3	4028
		3					8							2	5465
		2				2	11							2	7026
1		3					11							1	7513
		2					6						1	1	6533
		1				1	3							1	4368
		3					2								2222
2	3	33	6	5		3	48	1			6	1	10	30	46010
		1												2	436
1			1				1			1	1	1		1	135
															80
															53
															102
1							1								115
		1													189
		1													173
	1	1													230
		1											1		328
		1													605
	1	1			2								1		1019
		1											1	1	1429
	1				1		1							1	2197
		1	1				2				1		1	3	3295
							5						1	1	4967
		1					4						1	1	6781
		5					5							2	7010
		3					5								5593
		2													3309
2	3	18	2	3			24			1	2	1	6	12	36046
4	6	51	8	8		3	72	1		1	8	2	16	42	84056

Tabell 4.12 Döda och spädbarnsdödlighet efter kön 1963–1972
Deaths and infant mortality rates by sex 1963–1972

ÅR	SAMTLIGA DÖDA						DÖDA I FÖRSTA LEVNADSÅRET						
	ANTAL		PÅ 1000 AV MEDELFOK- MÄNGDEN				ANTAL			PÅ 1000 LEVANDE FÖDDA			
	M	KV	SAMT- LIGA	M	KV	SAMT- LIGA	M	KV	SAMT- LIGA	M	KV	SAMT- LIGA	
1963	40805	35655	76460	10,76	9,36	10,05	1014	721	1735	17,39	13,21	15,37	
1964	41119	35542	76661	10,75	9,26	10,01	1001	743	1744	15,92	12,43	14,22	
1965	42031	36163	78194	10,88	9,34	10,11	926	713	1639	14,66	11,95	13,35	
1966	42303	36137	78440	10,84	9,25	10,05	922	627	1449	14,49	10,50	12,56	
1967	43111	36672	79783	10,97	9,31	10,14	892	668	1560	14,27	11,35	12,85	
1968	44205	38271	82476	11,18	9,66	10,42	864	614	1478	14,86	11,17	13,07	
1969	45048	38304	83352	11,32	9,60	10,46	773	491	1264	13,90	9,44	11,74	
1970	43417	36609	80026	10,81	9,09	9,95	711	501	1212	12,57	9,35	11,00	
1971	45545	37172	82717	11,27	9,16	10,21	740	530	1270	12,53	9,57	11,09	
1972	46010	38046	84056	11,36	9,34	10,35	734	481	1215	12,68	8,85	10,82	

Tabell 4.13 Spädbarnsdödlighet på 1 000 levande födda 1931–1972
Infant mortality rates 1931–1972

	1931- 1935	1936- 1940	1941- 1945	1946- 1950	1951- 1955	1956- 1960	1961- 1965	1966- 1970	1968	1969	1970	1971	1972
DÖDLIGHETEN UNDER: FÖRSTA LEVNADSDYGNET ¹													
BLAND GOSSAR	7,9	7,7	7,1	6,9	6,0	6,0	5,4	4,8	5,0	4,7	4,3	4,0	4,2
" FLICKOR	6,0	5,8	5,7	5,0	4,5	4,4	4,3	3,4	4,2	2,6	2,8	3,1	2,4
" SAMTLIGA	6,9	6,7	6,4	6,0	5,2	5,3	4,9	4,1	4,6	3,7	3,6	3,6	3,3
FÖRSTA LEVNADSVECKAN													
BLAND GOSSAR	21,8	21,1	17,5	16,4	14,3	13,3	12,0	10,2	10,7	9,9	9,2	9,1	9,2
" FLICKOR	16,4	16,1	13,0	12,0	10,5	9,7	9,2	7,3	8,0	6,3	6,9	6,5	5,9
" SAMTLIGA	19,1	18,6	15,3	14,3	12,4	11,6	10,7	8,8	9,4	8,2	8,1	7,8	7,6
FÖRSTA LEVNADSMÅNADEN ²													
BLAND GOSSAR	28,7	27,0	21,6	19,1	16,2	15,0	13,4	11,5	11,9	11,3	10,5	10,2	10,3
" FLICKOR	22,4	20,9	16,3	14,3	12,1	11,1	10,3	8,3	9,1	7,1	7,7	7,3	7,0
" SAMTLIGA	25,6	24,0	19,0	16,8	14,2	13,1	11,9	10,0	10,5	9,3	9,1	8,8	8,7
FÖRSTA LEVNADSHALVÅRET													
BLAND GOSSAR	46,4	40,0	30,5	24,2	19,6	17,6	15,6	13,2	13,8	13,1	12,0	12,0	12,2
" FLICKOR	35,4	30,4	23,2	18,5	15,0	13,3	12,0	9,7	10,6	8,6	8,9	8,8	8,3
" SAMTLIGA	41,1	35,3	26,9	21,5	17,3	15,5	13,9	11,5	12,2	11,0	10,4	10,4	10,3
FÖRSTA LEVNADSÅRET													
BLAND GOSSAR	56,6	47,4	35,0	27,0	21,8	19,0	16,6	14,0	14,9	13,9	12,6	12,5	12,7
" FLICKOR	43,1	36,1	26,8	20,8	16,7	14,5	12,9	10,4	11,2	9,4	9,3	9,6	8,8
" SAMTLIGA	50,1	41,9	31,0	24,0	19,3	16,9	14,8	12,3	13,1	11,7	11,0	11,1	10,8
PERINATAL DÖDLIGHET ³													
BLAND GOSSAR	50,2	50,3	42,1	37,6	32,9	29,2	23,7	19,1	19,5	17,8	17,6	17,2	16,0
" FLICKOR	41,0	41,6	33,9	31,0	27,1	24,0	20,6	16,2	16,9	14,4	15,1	13,9	12,5
" SAMTLIGA	45,8	46,1	38,1	34,4	30,1	26,7	22,2	17,7	18,3	16,2	16,4	15,6	14,3

1) = FÖDD OCH DÖD UNDER SAMMA KALENDERDYGN. - 2) = 28 DAGAR. - 3) = DÖDFÖDDHET OCH SPÄDBARNSDÖDLIGHET UNDER DEN FÖRSTA LEVNADSVECKAN.

Tabell 4.14 Livslängdstabeller 1972

ÅLDER	MEDELFOKLMÄNGD		ANTAL DÖDA		DÄRAV EFTER FÖDELSEDAGEN DÖDA		DÖDSRISKER 0/00		KVARLEVANDE AV 100000 FÖDDA		ÅTERSTÄENDE MEDELLIVSLÄNGD	
	M	KV	M	KV	M	KV	M	KV	M	KV	M	KV
0 ¹	57630	54470	734	481	689	436	12,68	8,85	100000	100000	71,97	77,41
1	57058	54256	37	30	22	18	0,65	0,55	98732	99115	71,89	77,10
2	55744	52922	25	25	14	16	0,45	0,47	98668	99060	70,94	76,14
3	57064	54086	33	21	19	11	0,58	0,39	98623	99014	69,97	75,18
4	60568	57456	23	20	13	14	0,38	0,35	98566	98975	69,01	74,21
5	63034	59560	30	19	13	12	0,48	0,32	98529	98941	68,03	73,23
6	63304	59964	26	20	10	10	0,41	0,33	98481	98909	67,07	72,25
7	63127	60142	26	16	13	9	0,41	0,26	98441	98876	66,09	71,28
8	60800	57720	25	11	15	6	0,41	0,19	98401	98851	65,12	70,30
9	56982	53944	20	16	14	8	0,35	0,30	98360	98832	64,15	69,31
10	54770	51986	16	10	7	7	0,29	0,19	98326	98802	63,17	68,33
11	53442	50860	15	9	6	5	0,28	0,18	98297	98783	62,19	67,34
12	53602	50779	15	11	7	7	0,28	0,22	98270	98766	61,20	66,36
13	54444	51277	15	10	8	6	0,28	0,19	98242	98744	60,22	65,37
14	54638	52001	21	9	10	5	0,38	0,17	98215	98725	59,24	64,38
15	55488	52510	38	24	19	11	0,68	0,46	98178	98708	58,26	63,39
16	55749	52588	40	21	14	15	0,72	0,40	98111	98663	57,30	62,42
17	54824	52474	64	25	36	11	1,17	0,48	98040	98624	56,34	61,45
18	55735	53403	71	16	32	6	1,27	0,30	97925	98576	55,41	60,48
19	57272	55039	59	17	32	12	1,03	0,31	97801	98547	54,48	59,49
20	57477	55792	62	20	33	9	1,09	0,36	97700	98516	53,53	58,51
21	59603	57586	72	31	39	17	1,21	0,54	97594	98481	52,59	57,53
22	63142	60812	66	20	34	11	1,04	0,33	97476	98427	51,65	56,56
23	66557	64076	80	24	39	16	1,20	0,37	97374	98395	50,71	55,58
24	69020	65906	85	34	45	15	1,23	0,52	97258	98359	49,77	54,60
25	70799	66913	81	41	36	22	1,14	0,61	97137	98307	48,83	53,63
26	71745	67278	86	42	54	22	1,20	0,62	97027	98247	47,88	52,66
27	71531	66531	67	37	37	23	0,94	0,56	96911	98186	46,94	51,70
28	69174	64236	85	30	43	15	1,23	0,47	96820	98132	45,98	50,72
29	64437	59653	82	39	41	20	1,27	0,65	96701	98085	45,04	49,75
30	58523	53898	77	45	42	23	1,31	0,83	96578	98022	44,10	48,78
31	53733	49589	57	31	26	22	1,06	0,62	96451	97940	43,15	47,82
32	52584	48921	81	28	41	19	1,54	0,57	96349	97880	42,20	46,85
33	51688	48603	82	33	33	18	1,58	0,68	96201	97824	41,26	45,88
34	49469	46666	79	36	37	17	1,59	0,77	96049	97757	40,33	44,91
35	47665	45374	84	46	44	25	1,76	1,01	95896	97682	39,39	43,94
36	46248	44076	75	42	38	22	1,62	0,95	95727	97583	38,46	42,99
37	44948	43018	82	55	47	28	1,82	1,28	95572	97491	37,52	42,03
38	44066	42649	85	44	50	20	1,93	1,03	95398	97366	36,59	41,08
39	44607	43535	86	47	34	24	1,93	1,08	95214	97266	35,66	40,12
40	45532	44904	112	67	58	38	2,46	1,49	95030	97160	34,73	39,16
41	46133	45718	118	68	54	32	2,55	1,49	94796	97016	33,81	38,22
42	46268	45934	112	50	66	22	2,42	1,09	94555	96871	32,89	37,28
43	46694	46510	137	77	73	38	2,93	1,65	94326	96766	31,97	36,32
44	47280	47065	172	94	81	43	3,63	2,00	94050	96606	31,07	35,38
45	47692	47442	181	91	85	47	3,79	1,92	93708	96413	30,18	34,45
46	49262	49026	217	115	110	57	4,40	2,34	93353	96228	29,29	33,51
47	50476	50352	208	128	106	56	4,11	2,54	92942	96002	28,42	32,59
48	51482	51280	249	142	128	70	4,82	2,76	92560	95759	27,53	31,67
49	52403	52252	306	152	151	78	5,82	2,90	92114	95494	26,66	30,76
50	54564	54648	316	176	174	85	5,77	3,22	91578	95217	25,82	29,85
51	58384	58308	325	203	171	103	5,55	3,48	91050	94911	24,96	28,94
52	54876	54646	406	247	229	133	7,37	4,51	90545	94580	24,10	28,04

1) MEDELÅLDERN FÖR 0-ÅRINGAR VID DÖDSFALLET: MÄN 0,070 OCH KVINNOR 0,092.

Life tables 1972

ÅLDER	MEDELFOKLMÄNGD		ANTAL DÖDA		DÄRÅV EFTER FÖDELSEDAGEN DÖDA		DÖDSRISKER 0/00		KVARLEVANDE AV 100000 FÖDDA		ÅTERSTÄENDE MEDELLIVSLÄTID	
	M	KV	M	KV	M	KV	M	KV	M	KV	M	KV
53	49406	49348	342	203	178	96	6,90	4,10	89878	94154	23,28	27,16
54	49533	49888	416	227	207	116	8,36	4,54	89258	93768	22,43	26,27
55	49562	49929	451	231	224	112	9,06	4,62	88511	93342	21,62	25,39
56	48986	49517	486	279	237	150	9,87	5,62	87710	92911	20,81	24,51
57	49444	50416	501	298	251	145	10,08	5,89	86844	92389	20,01	23,64
58	50174	51130	593	334	311	176	11,75	6,51	85968	91845	19,21	22,78
59	50184	51116	673	327	320	176	13,32	6,38	84958	91247	18,44	21,93
60	49499	50658	675	385	330	199	13,55	7,57	83827	90665	17,68	21,06
61	48549	49798	742	424	359	190	15,17	8,48	82691	89978	16,91	20,22
62	48124	49912	822	479	424	236	16,93	9,55	81436	89215	16,17	19,39
63	46904	49493	942	500	472	263	19,88	10,05	80058	88363	15,44	18,57
64	44702	47918	944	528	494	258	20,89	10,96	78466	87475	14,74	17,76
65	42725	46413	996	567	481	286	23,05	12,14	76827	86517	14,04	16,95
66	40320	44976	1121	636	550	336	27,43	14,04	75056	85466	13,36	16,15
67	38266	43377	1113	700	538	363	28,68	16,00	72997	84266	12,72	15,37
68	36436	41570	1191	728	607	377	32,15	17,36	70904	82918	12,09	14,61
69	34852	40530	1252	809	594	394	35,32	19,77	68624	81479	11,47	13,86
70	33425	39511	1383	888	682	451	40,55	22,22	66200	79868	10,87	13,13
71	31311	37835	1377	961	657	452	43,07	25,10	63516	78093	10,31	12,42
72	28642	35409	1419	1019	708	544	48,35	28,34	60780	76133	9,75	11,73
73	26644	33325	1440	1072	690	520	52,68	31,67	57842	73975	9,22	11,05
74	24845	31414	1510	1232	749	612	59,00	38,47	54795	71633	8,71	10,40
75	22931	29319	1499	1219	745	604	63,31	40,74	51561	68877	8,22	9,79
76	21132	27589	1521	1358	744	660	69,53	48,07	48297	66071	7,74	9,19
77	18762	25488	1507	1434	773	733	77,14	54,69	44939	62895	7,29	8,63
78	16752	23366	1467	1450	749	729	83,82	60,18	41473	59455	6,85	8,10
79	15012	21314	1469	1424	758	700	93,15	64,69	37996	55877	6,43	7,58
80	13403	19354	1339	1442	669	704	95,15	71,89	34457	52262	6,04	7,07
81	11762	17151	1334	1422	702	758	107,03	79,40	31179	48505	5,63	6,58
82	10000	14924	1313	1334	683	686	122,90	85,46	27841	44654	5,24	6,11
83	8697	13128	1240	1397	601	697	133,36	101,05	24420	40838	4,90	5,63
84	7580	11564	1173	1377	596	691	143,47	112,36	21163	36711	4,58	5,21
85	6488	9896	1073	1334	538	694	152,72	125,97	18127	32586	4,27	4,81
86	5322	8157	918	1210	489	596	171,07	142,87	15358	28481	3,95	4,43
87	4304	6692	814	1055	419	536	186,86	158,34	12731	24412	3,66	4,08
88	3276	5328	712	916	393	465	204,18	175,42	10352	20547	3,38	3,75
89	2449	4041	543	774	274	392	223,17	194,28	8239	16943	3,12	3,45
90	1830	3035	472	677	264	377	243,99	215,10	6400	13651	2,87	3,16
91	1378	2340	379	516	199	261	266,82	238,06	4838	10715	2,64	2,89
92	1020	1770	294	459	156	252	291,90	263,36	3548	8164	2,42	2,63
93	720	1278	229	356	122	178	319,43	291,24	2512	6014	2,21	2,39
94	511	846	202	278	92	148	349,70	321,92	1709	4262	2,01	2,17
95	340	594	143	219	76	111	383,00	355,66	1112	2890	1,83	1,96
96	198	380	89	156	54	92	419,65	392,73	686	1862	1,65	1,77
97	122	241	53	101	31	52	460,05	433,42	398	1131	1,49	1,59
98	74	160	37	61	21	33	504,63	478,02	215	641	1,33	1,42
99	41	99	27	36	14	19	556,91	526,84	106	334	1,19	1,27
100	43	106	16	36	8	22	608,46	580,17	47	159	1,06	1,12
101	4	16	1	6	669,03	638,31	18	66	0,94	1,00
102	3	6	2	3	736,52	701,50	6	24	0,83	0,88
103	2	5	2	3	812,15	769,89	2	7	0,50	0,71
104	3	3	2	2	897,89	843,42	0	2	0	0,50
105	2	1	1	1	1000,00	921,46	0	0	0	0
106	1	1	1	1	.	1000,00	.	0	.	0

1) I ÅLDRARNA 86 ÅR OCH DÄRÖVER ÄR INTE DÖDSRISKERNA BERÄKNADE UTIFRÅN OBSERVERAD MEDELFOKLMÄNGD OCH ANTALET DÖDA UTAN DÖDSRISKERNA HAR ERHÅLLITS MED HJÄLP AV WITTSTEINS FORMEL. SE INLEDNINGEN PUNKT 5.

Tabell 4.15 Livslängdstabeller 1968–1972

ÅLDER	MEDELFOJKMÄNGD		ANTAL DÖDA		DÄRAV EFTER FÖDELSEDAGEN DÖDA		DÖDSRISKER 0/00		KVARLEVANDE AV 100000 FÖDDA		ÅTERSTÄENDE MEDELLIVSLÄNGD	
	M	KV	M	KV	M	KV	M	KV	M	KV	M	KV
	0 ¹	284998	269625	3822	2617	3534	2386	13,30	9,68	100000	100000	71,91
1	291952	276616	212	159	103	87	0,72	0,57	98670	99032	71,87	76,71
2	298511	282608	164	120	86	63	0,55	0,42	98599	98976	70,93	75,75
3	306432	290197	172	108	93	49	0,56	0,37	98545	98934	69,96	74,79
4	310270	293912	160	94	84	53	0,52	0,32	98490	98897	69,00	73,81
5	306765	290632	153	92	72	50	0,50	0,32	98438	98866	68,04	72,84
6	298296	283109	126	107	63	57	0,42	0,38	98389	98834	67,07	71,86
7	288354	273988	130	78	76	43	0,45	0,28	98348	98797	66,10	70,89
8	278735	264467	118	70	61	36	0,42	0,26	98304	98769	65,13	69,91
9	272357	257885	99	65	53	36	0,36	0,25	98262	98743	64,16	68,93
10	269953	255863	92	52	44	38	0,34	0,20	98227	98718	63,18	67,94
11	270681	256361	91	51	44	23	0,34	0,20	98193	98699	62,20	66,96
12	272869	257861	86	62	48	31	0,32	0,24	98160	98679	61,22	65,97
13	273900	259037	89	72	48	35	0,32	0,28	98129	98655	60,24	64,99
14	274820	260079	102	62	47	31	0,37	0,24	98097	98628	59,26	64,00
15	276783	261939	211	92	114	48	0,76	0,35	98061	98604	58,28	63,02
16	277979	263948	223	96	102	60	0,80	0,36	97986	98570	57,33	62,04
17	280777	268039	247	122	126	63	0,88	0,46	97908	98534	56,37	61,06
18	288630	276092	309	124	151	73	1,07	0,45	97822	98489	55,42	60,09
19	298358	287369	362	134	192	73	1,21	0,47	97717	98444	54,48	59,12
20	307390	299336	363	139	186	63	1,18	0,46	97599	98398	53,55	58,14
21	322883	311603	331	132	171	60	1,02	0,42	97484	98353	52,61	57,17
22	336515	322538	368	151	206	79	1,09	0,47	97384	98312	51,66	56,19
23	346583	329419	386	151	205	73	1,11	0,46	97278	98265	50,72	55,22
24	350367	330391	407	147	222	71	1,16	0,44	97170	98220	49,77	54,25
25	346599	324356	363	167	179	70	1,05	0,51	97057	98176	48,83	53,27
26	334787	311410	371	159	236	86	1,11	0,51	96956	98127	47,88	52,30
27	317149	293756	362	151	197	70	1,14	0,51	96848	98077	46,93	51,32
28	298518	276177	353	135	169	71	1,18	0,49	96738	98027	45,99	50,35
29	281139	260643	367	144	181	82	1,30	0,55	96623	97979	45,04	49,37
30	266336	247592	375	183	195	101	1,41	0,74	96498	97925	44,10	48,40
31	255608	238946	321	153	153	81	1,26	0,64	96362	97853	43,16	47,44
32	248081	233445	352	154	194	77	1,42	0,66	96240	97790	42,21	46,47
33	240450	227479	358	170	184	92	1,49	0,75	96104	97725	41,27	45,50
34	232856	221659	382	192	193	93	1,64	0,87	95960	97652	40,33	44,53
35	228022	218559	372	208	189	110	1,63	0,95	95803	97567	39,40	43,57
36	225904	218119	406	204	220	108	1,80	0,93	95647	97474	38,46	42,61
37	225790	217756	427	277	232	146	1,89	1,27	95475	97384	37,53	41,65
38	227214	222717	457	261	238	126	2,01	1,17	95294	97260	36,60	40,70
39	230015	226661	463	277	234	126	2,01	1,22	95103	97146	35,67	39,75
40	232884	230250	546	357	273	173	2,34	1,55	94912	97028	34,75	38,80
41	235148	232946	581	324	287	163	2,47	1,39	94690	96877	33,83	37,86
42	238446	236423	651	383	337	182	2,73	1,62	94456	96743	32,91	36,91
43	242865	241025	714	443	366	208	2,94	1,84	94198	96586	32,00	35,97
44	247893	245963	781	510	398	244	3,14	2,07	93921	96408	31,09	35,03
45	253318	251202	900	530	443	285	3,55	2,11	93626	96209	30,19	34,10
46	260454	258638	995	627	508	301	3,81	2,42	93294	96006	29,29	33,17
47	269926	268132	1167	704	598	363	4,31	2,62	92938	95773	28,40	32,25
48	274567	272581	1307	809	650	410	4,75	2,96	92538	95523	27,52	31,34
49	272639	270789	1412	817	707	429	5,16	3,01	92098	95240	26,65	30,43
50	269965	268603	1450	906	773	449	5,36	3,37	91623	94953	25,79	29,52
51	265052	263966	1635	930	833	481	6,15	3,52	91132	94633	24,92	28,62
52	256093	255412	1732	1032	885	503	6,74	4,03	90572	94300	24,07	27,72

1) MEDELÅLDERN FÖR 0-ÅRINGAR VID DÖDSFALLET: MÄN 0,077 OCH KVINNOR 0,090.

Life tables 1968-1972

ÅLDER	MEDELFOJKMÄNGD		ANTAL DÖDA		DÄRV EFTER FÖDELSEDAGEN DÖDA		DÖDSRISKER 0/00		KVARLEVANDE AV 100000 FÖDDA		ÅTERSTÅENDE MEDELLIVSLÄNGD	
	M	KV	M	KV	M	KV	M	KV	M	KV	M	KV
53	250974	251324	1758	1112	895	553	6,98	4,41	89961	93920	23,23	26,83
54	252205	253294	1981	1183	980	592	7,82	4,66	89333	93506	22,39	25,94
55	253341	254770	2191	1252	1121	630	8,61	4,90	88635	93070	21,57	25,06
56	253887	255803	2459	1420	1217	732	9,64	5,54	87871	92614	20,75	24,18
57	253943	256367	2747	1500	1378	745	10,76	5,83	87024	92101	19,95	23,32
58	253315	256154	2906	1760	1435	914	11,41	6,85	86088	91564	19,16	22,45
59	250705	254904	3285	1768	1652	926	13,02	6,91	85106	90937	18,37	21,60
60	245783	252163	3477	1985	1763	1001	14,04	7,84	83998	90308	17,61	20,75
61	239585	248372	3854	2171	1925	1048	15,96	8,70	82818	89600	16,85	19,91
62	231989	243897	4093	2379	2052	1194	17,49	9,71	81497	88821	16,12	19,08
63	222582	237779	4446	2550	2289	1271	19,77	10,67	80071	87958	15,40	18,26
64	212629	230224	4659	2781	2330	1392	21,67	12,01	78488	87020	14,70	17,45
65	203285	223324	4827	2914	2432	1469	23,46	12,96	76787	85975	14,01	16,66
66	194706	216985	5249	3169	2636	1633	26,60	14,50	74986	84861	13,34	15,87
67	186404	210490	5531	3477	2749	1728	29,24	16,38	72991	83630	12,69	15,10
68	177279	203139	5916	3718	2972	1879	32,82	18,13	70857	82260	12,05	14,34
69	167886	195482	6017	3986	2998	2055	35,21	20,18	68531	80769	11,45	13,59
70	158358	187165	6431	4468	3243	2230	39,80	23,59	66118	79139	10,85	12,86
71	148170	177737	6606	4777	3372	2319	43,59	26,53	63487	77272	10,27	12,16
72	138394	168288	6820	5134	3407	2587	48,10	30,04	60719	75222	9,72	11,48
73	128766	159242	7087	5540	3547	2716	53,56	34,21	57799	72962	9,19	10,82
74	118900	149852	7209	5907	3676	2997	58,81	38,64	54703	70466	8,68	10,19
75	109080	140210	7103	6209	3626	3090	63,02	43,33	51486	67744	8,19	9,58
76	99447	130654	7377	6594	3693	3295	71,52	49,23	48241	64808	7,71	8,99
77	89730	120622	7204	6831	3687	3469	77,12	55,05	44791	61618	7,26	8,43
78	80549	110231	7115	7090	3655	3541	84,50	62,32	41337	58226	6,82	7,89
79	72231	100091	6962	7200	3438	3521	92,00	69,49	37844	54597	6,41	7,38
80	64404	90319	6859	7198	3437	3561	101,10	76,67	34362	50803	6,01	6,89
81	56863	80688	6649	7306	3432	3657	110,27	86,62	30888	46908	5,63	6,42
82	49818	71199	6352	7144	3215	3582	119,77	95,53	27482	42845	5,26	5,99
83	43212	62253	6145	7109	3089	3499	132,72	108,12	24190	38752	4,91	5,56
84	36695	53417	5527	6560	2823	3232	139,86	115,80	20980	34562	4,59	5,18
85	30383	44614	5172	6148	2639	3089	156,62	128,88	18046	30560	4,25	4,79
86	4588	5654	2357	2831	171,07	142,87	15219	26621	3,95	4,43
87	3935	4893	2049	2498	186,86	158,34	12616	22818	3,66	4,08
88	3357	4349	1736	2179	204,18	175,42	10258	19205	3,38	3,75
89	2869	3698	1470	1856	223,17	194,28	8164	15836	3,12	3,45
90	2323	3193	1210	1627	243,99	215,10	6342	12759	2,87	3,16
91	1902	2457	937	1251	266,82	238,06	4795	10015	2,64	2,88
92	1474	2123	771	1097	291,90	263,36	3515	7631	2,42	2,63
93	1097	1534	558	810	319,43	291,24	2489	5621	2,21	2,39
94	769	1220	386	663	349,70	321,92	1694	3984	2,02	2,17
95	538	890	286	471	383,00	355,66	1102	2701	1,83	1,96
96	376	605	206	316	419,65	392,73	680	1741	1,66	1,77
97	235	440	132	237	460,05	433,42	394	1057	1,49	1,59
98	134	268	74	138	504,63	478,02	213	599	1,34	1,42
99	90	178	49	101	556,97	526,84	106	313	1,18	1,26
100	50	115	29	66	608,46	580,17	46	148	1,07	1,11
101	26	57	10	33	669,03	638,31	18	62	0,94	0,97
102	11	34	5	20	736,52	701,50	6	22	0,83	0,82
103	6	23	4	15	812,15	769,89	2	7	0,50	0,57
104	3	14	2	10	897,89	843,42	0	1	0	0
105	4	7	1	3	1000,00	921,46	0	0	0	0
106	1	5	1	3	.	1000,00	.	0	.	0
107	1

1) I ÅLDRARNA 86 ÅR OCH DÄRÖVER ÄR INTE DÖDSRISKERNA BERÄKNADE UTIFRÅN OBSERVERAD MEDELFOJKMÄNGD OCH ANTALET DÖDA UTAN DÖDSRISKERNA HAR ERHÅLLITS MED HJÄLP AV WITTSTEINS FORMEL. SE INLEDNINGEN PUNKT 5.

Tabell 4.16 Sannolika återstående livslängden enligt livslängdstabellerna för år 1972 och perioden 1968–1972

The probable length of life according to the life tables 1972 and the period 1968–1972

ALDER	1972		1968–1972	
	M	KV	M	KV
0	75,48	80,60	75,46	80,21
1	74,67	79,72	74,66	79,33
2	73,68	78,73	73,67	78,34
5	70,70	75,74	70,70	75,35
10	65,73	70,76	65,73	70,37
15	60,76	65,77	60,76	65,39
20	55,83	60,80	55,83	60,41
25	50,92	55,83	50,91	55,44
30	46,00	50,87	46,00	50,47
35	41,10	45,91	41,10	45,52
40	36,23	40,98	36,23	40,59
45	31,43	36,08	31,41	35,69
50	26,75	31,23	26,70	30,85
55	22,20	26,48	22,14	26,09
60	17,87	21,82	17,81	21,43
65	13,88	17,37	13,84	16,96
70	10,41	13,22	10,38	12,80
75	7,60	9,55	7,53	9,17
80	5,32	6,08	5,31	6,32
85	3,61	4,20	3,59	4,18
90	2,34	2,62	2,34	2,62

Tabell 4.17 Dödsfall efter kyrkobokföringsförhållande, medborgarskap och kön 1967–1971

Deaths by type of registration, citizenship and sex 1967–1971

ÅR MEDBORGARSKAP ¹ KÖN	UPPTAGNA I FÖRSAM- LINGSBOKEN ²	UPPTAGNA I OBEFINT- LIGREGISTRET	ÖVRIGA EJ KYRKÖ- BOKFÖRDA	EJ IDENTI- IFIERADE	SAMLIGA DÖDA
1967	79783	10	95	6	79894
1968	82476	8	109	1	82594
1969	83352	6	121	2	83481
1970	80026	4	148	4	80182
1971	82717	6	138	1	82862
DÄRAV SVENSKA MEDBORGARE					
MÄN	44851	6	25	1	44883
KVINNOR	36778		10		36788
SUMMA	81629	6	35	1	81671
UTLÄNDSKA MEDBORGARE					
MÄN	694		69		763
KVINNOR	394		34		428
SUMMA	1088		103		1191

1) FÖRDELNINGEN PÅ SVENSKA MEDBORGARE OCH UTLÄNDSKA MEDBORGARE HAR FÖR PERSONER, SOM EJ ÄR UPPTAGNA I FÖRSAMLINGSBOK, I VISSA FALL MÅST GRUNDA SIG PÅ SANNOLIKHET. EJ IDENTIFIERADE HAR RÄKNATS SOM SVENSKA MEDBORGARE.- 2) ENDAST PERSONER SOM ÄR UPPTAGNA I FÖRSAMLINGSBOK, INGÅR I ÖVRIGA TABELLER.

ANMÄRKNING: EFTERSOM DÖDSORSAKSSTATISTIKEN FÖR ÅR 1972 INTE FÖRELÄG DÄ DENNA PUBLIKATION GICK TILL TRYCK HAR 1972 ÅRS SIFFROR INTE KUNNAT MEDTAGAS.

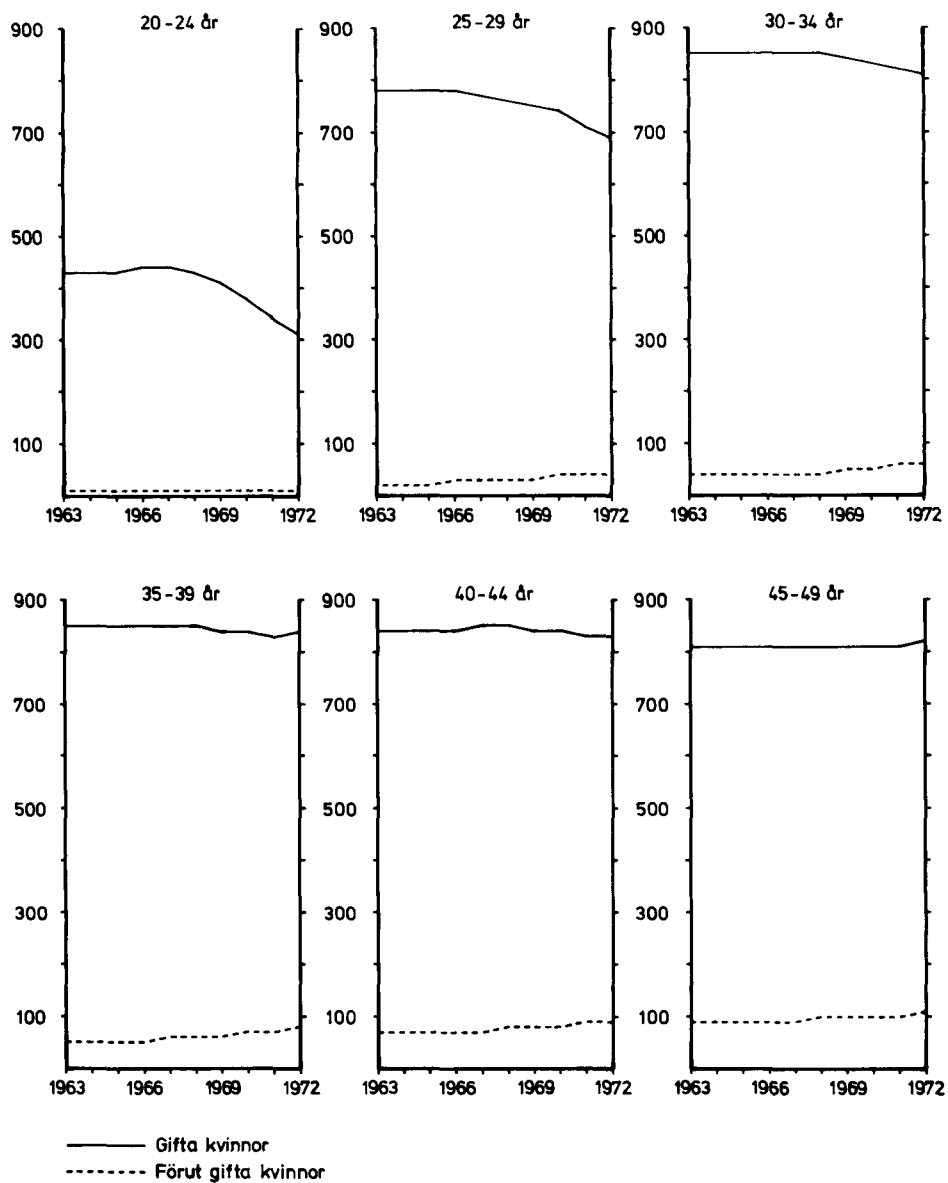

Diagram 8 Giftn kvinnor och förut giftn kvinnor per 1 000 kvinnor 1963–1972
 Married women and previous married women per 1 000 women 1963–1972

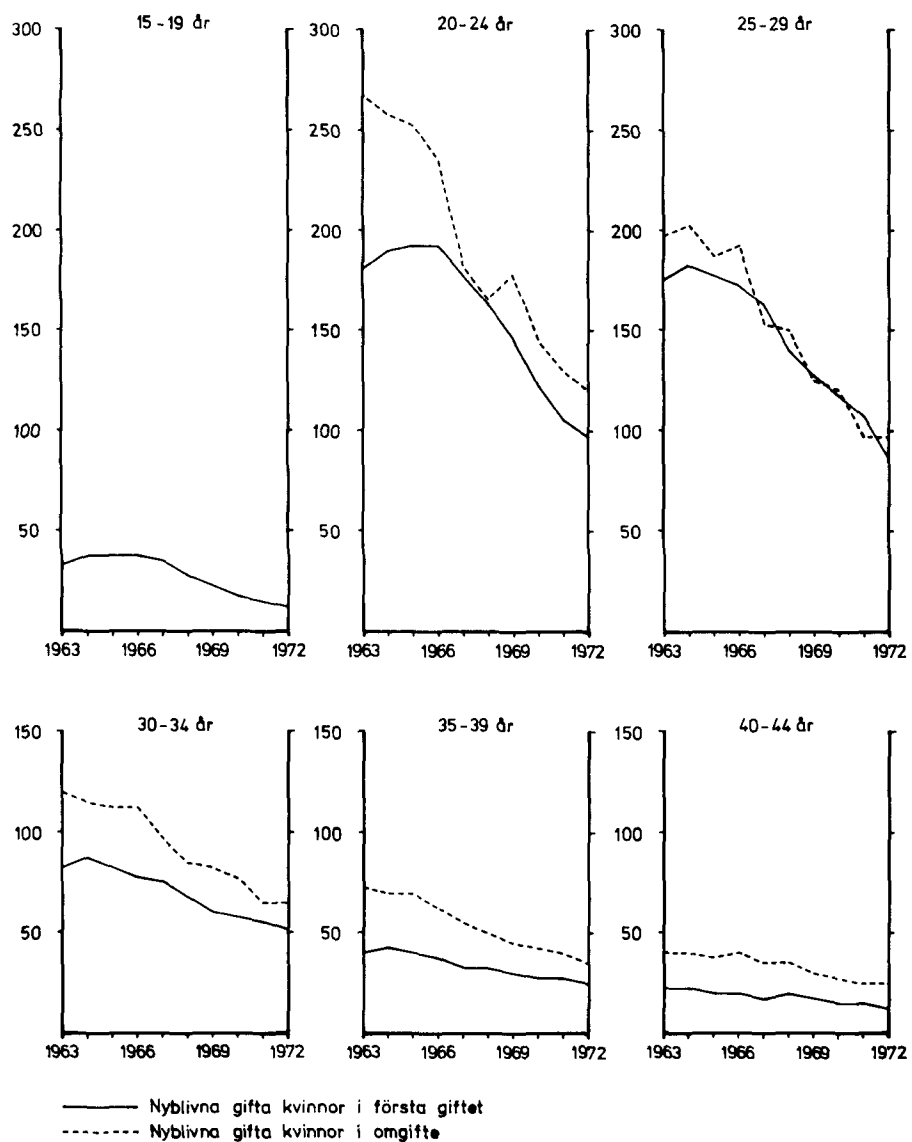

Diagram 9 Nyblivna gifta kvinnor i första gifte efter ålder på 1 000 ogifta och nyblivna gifta kvinnor i omgifte efter ålder på 1 000 änkor och frånskilda 1963–1972
 Age-specific first marriage rates and remarriage rates of women 1963–1972

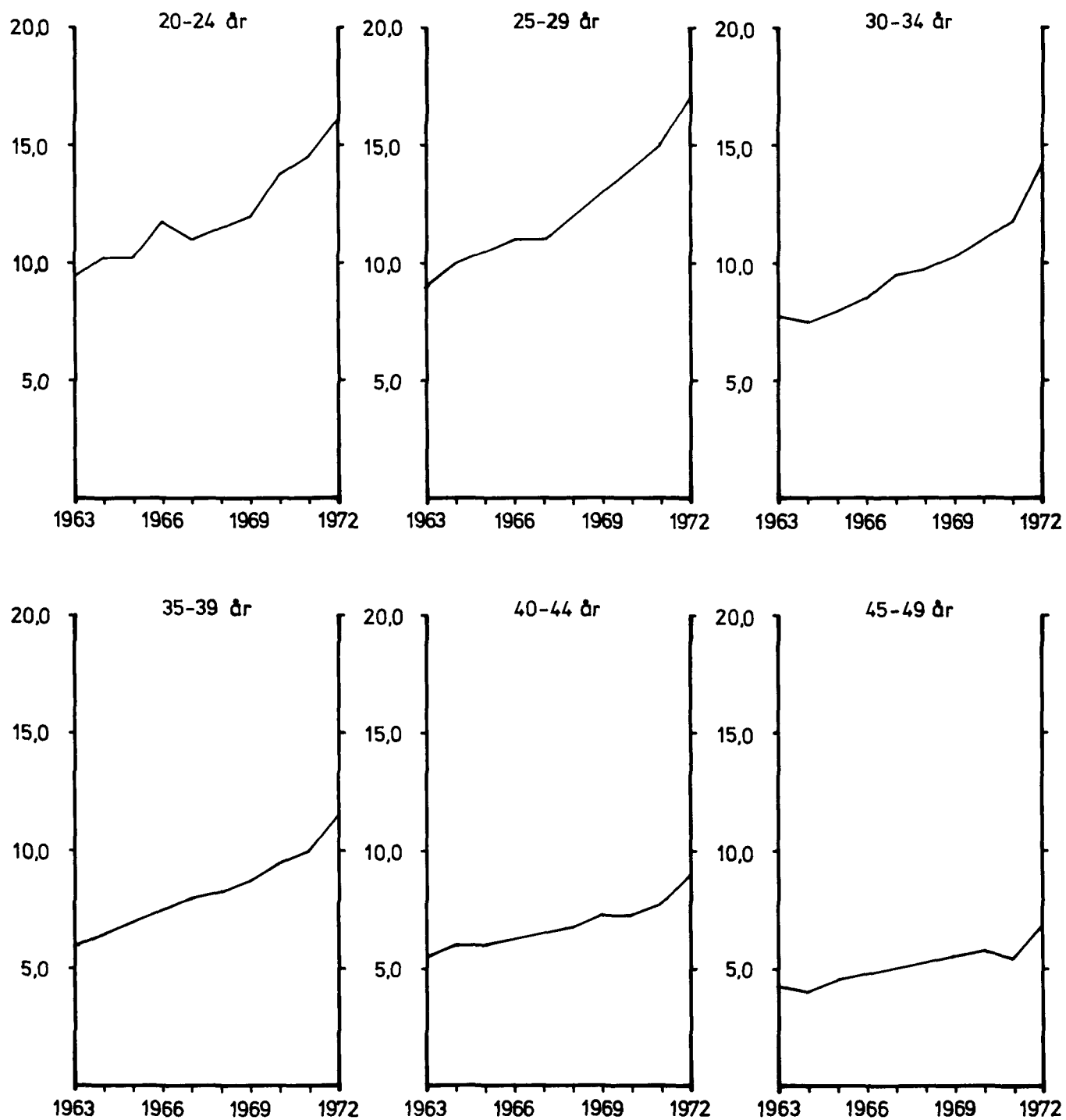

Diagram 10 Nyblivna fränskilda kvinnor efter ålder på 1 000 gifta kvinnor
1963-1972

Age-specific divorce rates of women 1963-1972

Tabell 5.1 Nyblivna gifta efter tidigare civilstånd och kön samt nyblivna änklings, änkor och frånskilda efter kön länsvis m m 1972

Newly married by previous marital status and sex and newly widowed and divorced by sex by county etc 1972

LÄN STORSTADSOMRÅDE DE STÖRSTA KOMMUNERNA	NYBLIVNA GIFTA								NYBLIVNA ÄNKLINGAR, ÄNKOR OCH FRÅNSKILDA						
	MÄN, EFTER TIDIGARE CIVILSTÅND				KVINNOR, EFTER TIDIGARE CIVILSTÅND				MÄN			KVINNOR			
	OG	ÄNKL	FRSK	SUMMA	OG	ÄNK	FRSK	SUMMA	ÄNKL	FRSK	SUMMA	ÄNK	FRSK	SUMMA	
LÄN															
STOCKHOLMS LÄN	6714	183	1346	8243	7164	83	1188	8435	1652	3541	5633	3898	3887	7785	
UPPSALA LÄN	1036	18	107	1161	1073	12	127	1212	320	411	741	673	424	1097	
SÖDERMANLANDS LÄN	950	18	108	1076	927	14	136	1077	376	465	841	819	459	1318	
ÖSTERGÖTALANDS LÄN	1504	50	167	1721	1492	14	196	1702	560	615	1195	1262	634	1896	
JÖNKÖPINGS LÄN	1388	21	90	1499	1384	14	109	1507	374	337	711	980	363	1343	
KRONBERGS LÄN	683	10	52	745	691	10	58	759	219	155	418	529	198	727	
KALMAR LÄN	872	19	71	962	882	6	71	959	373	313	686	821	276	1097	
GÖTALANDS LÄN	217	3	20	240	210	1	17	228	65	72	157	183	78	261	
BLEKINGE LÄN	593	8	59	660	599	5	65	669	236	230	466	478	242	720	
KRISTIANSTADS LÄN	1090	20	124	1234	1104	13	121	1238	356	369	765	801	372	1173	
MALMÖ LÄN	3586	73	599	4258	3742	33	544	4319	945	1550	2495	2231	1625	3856	
HÄLLANDS LÄN	855	21	84	960	835	11	98	944	270	293	563	588	307	895	
GÖTEB. O. BOHUS LÄN	3761	77	536	4374	3860	34	529	4423	883	1673	2556	1947	1716	3663	
ÄLVSBORGS LÄN	1646	34	177	1857	1698	10	156	1864	521	598	1129	1170	622	1792	
SKARABORGS LÄN	1076	22	80	1178	1049	8	95	1152	356	319	675	832	331	1163	
VÄRMLANDS LÄN	870	24	107	1001	855	8	124	987	472	443	915	991	461	1452	
CRÉBRO LÄN	973	29	122	1124	989	9	132	1130	400	470	870	905	476	1381	
VÄSTMANLANDS LÄN	985	19	143	1147	971	10	162	1143	345	539	884	749	571	1320	
KÖPPARBERGS LÄN	740	14	87	841	724	5	105	834	419	428	847	981	448	1429	
VÄSTERBOTTENS LÄN	748	15	96	859	773	5	99	877	461	464	945	966	472	1438	
VÄSTERNORRLANDS LÄN	808	25	90	923	804	10	87	901	414	411	825	951	407	1358	
JÄMTLANDS LÄN	319	6	33	358	321	3	40	364	204	151	355	456	166	622	
VÄSTERBOTTENS LÄN	942	8	49	999	962	13	51	1026	340	250	590	806	250	1056	
NORRBOTTENS LÄN	832	15	69	916	808	13	65	886	300	357	657	712	354	1066	
SAMTLIGA LÄN	33188	732	4416	38336	33917	344	4375	36636	11021	14898	25919	24729	15179	39908	
STORSTADSOMRÅDEN															
STOR-STOCKHOLM	6188	170	1247	7605	6650	78	1094	7822	1540	3596	5136	3554	3585	7139	
STOR-GÖTEBORG	3644	74	553	4271	3773	37	528	4338	803	1625	2428	1787	1682	3469	
STOR-MALMÖ	2409	51	422	2882	2526	22	391	2939	523	1079	1602	1262	1137	2399	
DE STÖRSTA KOMMUNERNA															
BORÅS	322	8	54	384	360	1	40	401	56	159	255	233	170	403	
ESKILSTUNA	360	7	50	417	353	4	58	415	128	192	320	294	218	512	
GÄVLE	228	5	45	278	251	2	46	299	132	159	291	277	172	449	
GÖTEBORG	2485	51	393	2929	2606	27	396	3029	565	1232	1821	1286	1240	2526	
HÄLSINGBORG	463	14	103	580	506	5	87	598	147	225	372	331	244	575	
JÖNKÖPING	536	9	37	582	554	7	38	599	132	150	282	337	162	499	
KARLSTAD	298	10	48	356	329	3	46	378	100	164	264	223	177	400	
LINKÖPING	444	18	45	507	453	4	53	510	138	177	315	290	183	473	
MALMÖ	1355	34	290	1679	1446	13	263	1722	318	775	1093	802	771	1573	
NORRKÖPING	472	10	73	555	473	7	82	562	151	236	427	376	258	634	
SKELLEFTEÅ	249	3	9	261	241	5	16	262	76	63	135	226	53	279	
STOCKHOLM	2800	105	672	3577	3151	52	595	3798	1067	1878	2945	2407	1823	4230	
SUNDSVALL	239	9	25	273	226	1	35	262	62	153	235	169	158	327	
SÖDERTÄLJE	341	9	71	421	341	3	59	403	62	220	282	137	198	335	
UPPSALA	757	10	74	841	810	9	86	905	164	267	431	362	292	654	
VÄSTERÅS	556	15	73	644	548	8	80	636	145	317	462	294	326	620	
CRÉBRO	493	18	63	574	524	3	65	592	147	229	376	359	246	605	
ÖRNSKÖLDSVIK	192	8	23	223	204	3	12	219	65	65	150	192	61	253	

Tabell 5.2 Nyblivna gifta i första giftet efter kön och ålder på 1 000 ogifta 1941–1972

First marriages by sex and age per 1 000 single persons 1941–1972

VIGSELÅR	ÅLDER							SAMTLIGA ¹
		15-19	20-24	25-29	30-34	35-39	40-44	
MÄN								
1941-1945	1,9	67,9	146,3	119,4	75,0	43,5	25,2	91,5
1946-1950	3,8	76,1	144,0	107,1	62,0	35,8	20,9	90,9
1951-1955	4,6	84,8	142,0	98,7	52,9	27,6	15,8	88,9
1956-1960	4,7	94,8	157,6	97,1	51,1	26,1	13,9	93,6
1961-1965	5,4	106,4	161,8	99,6	47,5	24,8	13,4	104,0
1966-1970	3,6	90,0	140,7	78,2	35,9	17,5	10,3	87,5
1968	3,2	91,1	143,7	78,4	35,1	17,7	12,0	88,2
1969	2,6	78,6	128,6	71,3	30,8	15,6	8,5	78,4
1970	2,2	65,8	105,8	61,1	29,4	14,0	7,9	66,8
1971	1,7	56,6	94,9	56,2	25,6	11,7	7,1	59,8
1972	1,3	51,0	88,2	51,8	24,8	12,0	6,5	55,8
KVINNOR								
1941-1945	23,8	147,5	168,9	98,1	51,5	25,2	13,0	132,6
1946-1950	31,7	163,7	174,4	98,1	51,7	25,8	14,0	146,9
1951-1955	33,2	173,3	174,3	92,4	47,2	23,2	13,1	155,4
1956-1960	32,1	184,2	183,2	92,7	45,1	22,7	12,7	173,2
1961-1965	35,5	188,5	181,1	85,5	42,1	22,0	12,9	192,4
1966-1970	27,8	158,6	144,1	67,6	32,2	17,7	10,7	158,4
1968	27,1	161,3	145,7	68,6	32,1	19,2	11,6	160,2
1969	21,3	144,6	135,2	61,0	29,5	16,5	9,4	141,4
1970	17,0	121,5	118,5	57,3	27,6	14,7	9,3	119,6
1971	14,2	105,2	108,4	55,4	28,5	13,8	8,3	105,1
1972	12,2	96,4	102,5	52,8	24,4	13,0	8,5	96,2

1) RÄKNAT PÅ 1000 OGIFTA MÄN I ÅLDERN 20-49 ÅR RESP OGIFTA KVINNOR I ÅLDERN 20-44 ÅR.

Tabell 5.3 Nyblivna gifta efter äktenskapets ordningsnummer 1963–1972
Newly married by marriage order 1963–1972

ÅR	SAMTLIGA GIFTERMÅL		MANNENS ÄKTENSKAP				HISTRUNS ÄKTENSKAP			
	ANTAL	0/00 ¹	FÖRSTA	ANDRA	TREDJE	MINST FJÄRDE	FÖRSTA	ANDRA	TREDJE	MINST FJÄRDE
1963	53480	7,03	47499	5475	460	46	48105	4902	435	38
1964	58439	7,63	52137	5754	494	54	53049	4911	437	42
1965	59963	7,75	53881	5536	488	58	54490	4966	450	57
1966	61101	7,83	55094	5465	492	50	55582	5024	449	46
1967	56561	7,19	<u>50965</u>	<u>5082</u>	<u>459</u>	<u>55</u>	<u>51578</u>	<u>4505</u>	<u>427</u>	<u>51</u>
1968 ²	52291	6,61	46514	4967	467	68	47242	4529	452	68
1969 ²	48357	6,07	42759	4867	492	70	43423	4412	473	49
1970 ²	43278	5,38	37858	4669	505	60	38512	4261	450	55
1971 ²	39918	4,93	34891	4391	470	67	35468	3958	429	63
1972 ²	38636	4,76	33188	4609	472	67	33917	4223	421	75

1) RÄKNAT PÅ MEDELFOKMHÄNGDEN. - 2) AVSER FR O M 1968 VID GIFTERMÅLET I SVERIGE KYRKOBOKFÖRDA MÄN OCH KVINNOR. SAMTLIGA GIFTERMÅL REDOVISAR VID GIFTERMÅLET I SVERIGE KYRKOBOKFÖRDA KVINNOR.

Tabell 5.4 Nyblivna gifta efter kön, ålder, tidigare civilstånd och äktenskapets ordningsnummer 1972

ALDER	MÄN								KV INNUR								
	TIDIGARE CIVILSTÅND			ÄKTESKAPETS ORDNINGSNUMMER					SUMMA	TIDIGARE CIVILSTÅND			ÄKTESKAPETS ORDNINGSNUMMER				SUMMA
	OG	ÄNKL	FRSK	1	2	3	4-	OG		ÄNK	FRSK	1	2	3	4-		
ETTÄRSKLASSER																	
14									2			2			2		
15	1			1				1	18			16			18		
16	1			1				1	51			51			51		
17	8			8				8	179			179			179		
18	64			64				64	1030			1030			1030		
19	292		1	292	1			293	1919		4	1919	4		1923		
20	970			970				970	3266		11	3266	11		3277		
21	1809		2	1809	2			1811	4045		28	4045	28		4073		
22	2960		6	2960	6			2966	4452	2	41	4452	41	2	4495		
23	4016	1	20	4016	21			4037	4113	2	54	4113	96		4209		
24	4242		45	4242	45			4287	3590	1	162	3590	160	3	3753		
25	4062	1	84	4062	85			4147	2857	3	152	2857	191	4	3052		
26	3520	3	126	3520	128	1		3649	2152	7	227	2152	229	5	2386		
27	2736	6	159	2736	160	5		2901	1605	5	262	1605	257	9	1872		
28	2072	9	191	2072	197	2	1	2272	1164	10	311	1164	316	5	1485		
29	1585	7	215	1585	219	2	1	1807	809	5	243	809	238	9	1057		
30	1031	5	210	1031	210	5		1246	552	10	241	552	241	9	803		
31	702	4	198	702	196	6		904	358	9	185	358	184	8	552		
32	582	7	196	582	195	8		785	312	6	180	312	176	10	498		
33	444	8	193	444	196	5		645	227	9	160	227	148	21	396		
34	306	6	226	306	217	15		538	177	3	149	177	132	18	329		
35	265	4	195	265	184	15		464	115	7	146	115	128	22	268		
36	178	6	157	178	149	14		341	115	4	114	115	103	14	233		
37	160	5	120	160	113	11	1	285	87	5	59	87	87	14	191		
38	157	6	150	157	137	18	1	313	69	7	111	69	96	18	187		
39	117	15	143	117	140	14	4	275	71	5	51	71	81	13	2167		
40	90	9	96	90	90	15		195	48	5	57	48	89	11	150		
41	102	13	128	102	123	15	3	243	53	5	111	53	97	13	169		
42	85	10	107	85	103	14		202	41	5	81	41	70	16	127		
43	63	9	110	63	102	16	1	182	47	6	85	47	73	14	138		
44	54	15	111	54	103	18	5	180	34	14	51	34	89	14	139		
45	46	21	107	46	112	14	2	174	39	7	85	39	75	15	131		
46	51	13	100	51	91	21	1	164	29	10	51	29	80	13	130		
47	38	22	114	38	120	13	3	174	25	7	77	25	62	19	109		
48	45	19	107	45	97	26	3	171	35	6	77	35	68	13	118		
49	45	23	99	45	98	19	5	167	33	7	70	33	53	19	110		
50	37	17	68	37	69	13	3	122	24	10	53	24	55	8	87		
51	38	24	76	38	82	16	2	138	22	8	75	22	64	13	105		
52	25	26	68	25	76	17	1	119	20	11	67	20	65	12	98		
53	21	23	60	21	65	16	2	104	10	7	30	10	26	7	47		
54	19	22	61	19	64	14	5	102	14	10	36	14	37	8	60		
55	17	25	52	17	64	11	2	94	6	9	29	6	31	5	44		
56	15	18	36	15	38	13	3	69	21	8	25	21	29	3	54		
57	17	22	50	17	57	9	6	89	12	3	29	12	25	7	44		
58	6	23	41	6	44	18	2	70	7	5	18	7	19	4	30		
59	16	33	48	16	71	9	1	97	10	8	25	10	29	4	43		

5 CIVILSTÄNDSÄNDRINGAR

115

Newly married by sex, age, previous marital status and marriage order 1972

ALDER	MÄN							KV INNOR							SUMMA	
	TIDIGARE CIVILSTÄND			AKTENSKAPETS ORDNINGSNUMMER				SUMMA	TIDIGARE CIVILSTÄND			AKTENSKAPETS ORDNINGSNUMMER				
	UG	ÄNKL	FRSK	1	2	3	4-		UG	ÄNKL	FRSK	1	2	3		4-
60	12	18	27	12	36	8	1	57	9	3	11	9	13		1	23
61	13	16	18	13	28	4	2	47	6	3	10	6	12	1		19
62	6	22	14	6	31	5		42	5	4	9	5	10	3		18
63	4	19	15	4	28	6		38	2	7	8	2	12	2	1	17
64	5	24	8	5	30	2		37	5	6	5	5	10	1		16
65	7	18	10	7	26	2		35	1	2	5	1	5	1	1	8
66	3	8	7	3	13		2	18	5	7	4	5	9	1	1	16
67	5	11	5	5	12	3	1	21	5	10	5	5	12	2	1	20
68	3	19	6	3	21	3	1	28	3	14	2	3	14	2		19
69	3	9	5	3	14			17	2	4	4	2	8			10
70	4	12	6	4	13	5		22	3	7	2	3	8	1		12
71	2	5	2	2	7			9	1	5	1	1	5	1		7
72		10	2		10	2		12	1	5	1	1	6			7
73		6	1		9			9	1	4	1	1	4		1	6
74	3	15	2	3	16	1		20	2	3		2	2	1		5
75	1	7	3	1	9	1		11		2	1		3			3
76		6	1		5	1	1	7	1	1	1	1	1	1		3
77		10	1		11			11		2	1		1	2		3
78	1	1		1	1			2		2	1		3			3
79	2	5	1	2	5	1		8								
80		1	1		1		1	2								
81		3	1		4			4		1			1			1
82		1			1			1								
83	1	1	2	1	3			4								
85	2	2		2	2			4								
86	1			1				1		1			1			1
87			1		1			1								
88		1			1			1								
93			1		1			1								
SUMMA	33188	732	4416	33188	4609	472	67	38336	33917	344	4375	33917	4223	421	75	38636
FEMÅRSKLASSER																
-14									2			2				2
15-19	366		1	366	1			367	3197		4	3197	4			3201
20-24	13997	1	73	13997	74			14071	19466	5	336	19466	336	5		19807
25-29	13975	26	775	13975	789	10		2 14776	8587	30	1235	8587	1231	32	2	9852
30-34	3065	30	1023	3065	1014	39		4118	1626	37	915	1626	881	66	5	2578
35-39	877	36	765	877	723	72	6	1678	457	28	561	457	495	81	13	1046
40-44	394	56	552	394	521	78	9	1002	223	35	465	223	418	68	14	723
45-49	225	98	527	225	518	93	14	850	161	37	400	161	338	79	20	598
50-54	140	112	333	140	356	76	13	585	90	46	261	90	247	48	12	397
55-59	71	121	227	71	274	60	14	419	56	33	126	56	133	23	3	215
60-64	40	59	82	40	153	25	3	221	27	23	43	27	57	7	2	93
65-69	21	65	33	21	86	8	4	119	16	37	20	16	48	6	3	73
70-74	9	50	13	9	55	8		72	8	24	5	8	25	3	1	37
75-79	4	29	6	4	31	3	1	39	1	7	4	1	8	3		12
80-84	1	6	4	1	9		1	11		1			1			1
85-89	3	3	1	3	4			7		1			1			1
90-94			1		1			1								
95-																
SUMMA	33188	732	4416	33188	4609	472	67	38336	33917	344	4375	33917	4223	421	75	38636

Tabell 5.5 Nyblivna gifta efter kön, födelseår, tidigare civilstånd och äktenskapets ordningsnummer 1972

FÖDELSEÅR	MÄN							KV INNOR							SUMMA
	TIDIGARE CIVILSTÄND			ÄKTESKAPETS ÖRDNINGSNUMMER				TIDIGARE CIVILSTÄND			ÄKTESKAPETS ÖRDNINGSNUMMER				
	ÖG	ÄNK	FRSK	1	2	3	4-	ÖG	ÄNK	FRSK	1	2	3	4-	
ETTÄRSKLASSER															
1957	1			1				1	11			11			11
1956	1			1				1	35			35			35
1955	2			2				2	112			112			112
1954	29			29				29	584			584			584
1953	146			146				146	1438	4	1438	4			1442
1952	635		1	635	1			636	2651	3	2651	3			2654
1951	1347			1347				1347	3589	20	3589	20			3609
1950	2356		4	2356	4			2360	4431	31	4431	30	1		4462
1949	3535		12	3535	12			3547	4371	2	4371	65	1		4441
1948	4265	1	35	4265	36			4305	3916	3	130	3916	132	1	4049
1947	4243		67	4243	67			4310	3211	2	187	3211	186	3	3400
1946	3828	2	110	3828	111	1		3940	2409	4	220	2409	218	6	2633
1945	3103	7	135	3103	141	1		3245	1855	7	241	1855	242	5	1 2103
1944	2383	8	175	2383	183	4		2570	1338	7	276	1338	275	8	1621
1943	1753	4	194	1793	194	3	1	1991	955	6	283	955	281	7	1 1244
1942	1277	7	232	1277	234	4	1	1516	677	12	238	677	239	10	1 927
1941	847	5	178	847	179	4		1030	437	8	213	437	212	9	658
1940	617	6	220	617	217	9		843	315	8	187	315	186	7	2 510
1939	489	7	199	489	202	4		695	259	6	173	259	159	20	438
1938	370	6	208	370	202	12		584	204	7	165	204	157	18	1 380
1937	285	5	215	285	204	16		505	143	5	122	143	114	20	3 280
1936	226	6	173	226	164	15		405	121	5	120	121	111	12	2 246
1935	140	5	137	140	132	9	1	282	98	4	111	98	94	20	1 213
1934	174	6	131	174	121	15	1	311	69	2	103	69	85	15	5 174
1933	131	9	136	131	122	20	3	276	77	10	57	77	93	12	2 184
1932	95	14	121	99	122	12	1	234	54	4	102	54	90	14	2 160
1931	94	13	109	94	105	17		216	47	4	104	47	91	13	4 155
1930	104	11	126	104	120	14	3	241	52	7	90	52	81	13	3 149
1929	76	8	101	76	97	11	1	185	46	6	90	46	77	16	3 142
1928	51	12	123	51	112	20	3	186	41	13	87	41	84	14	2 141
1927	51	18	104	51	103	16	3	173	33	6	81	33	73	13	1 120
1926	46	17	103	46	102	16	2	166	41	12	92	41	83	13	8 145
1925	47	17	104	47	103	17	1	168	19	8	84	19	66	22	4 111
1924	47	19	117	47	109	23	4	183	32	4	89	32	56	16	1 105
1923	43	24	91	43	95	17	3	158	30	7	80	30	68	14	5 117
1922	35	19	90	35	86	18	5	144	28	8	80	28	53	13	2 96
1921	35	21	72	35	77	14	2	128	25	8	74	25	65	12	5 107
1920	34	24	69	34	72	19	2	127	25	12	85	25	65	11	1 102
1919	24	23	62	24	72	13		109	13	7	44	13	40	8	3 64
1918	15	22	68	15	69	16	5	105	9	9	27	9	36	7	3 55
1917	18	24	58	18	67	13	2	100	11	10	25	11	25	10	
1916	19	22	38	19	42	14	4	79	14	10	29	14	35	2	2 53
1915	14	22	38	14	45	11	4	74	18	2	29	18	24	6	1 49
1914	10	21	47	10	53	10	5	78	9	7	26	9	27	6	42
1913	13	31	39	13	54	16		83	6	5	22	6	23	4	33

5 CIVILSTÄNDSÄNDRINGAR

117

Newly married by sex, year of birth, previous marital status and marriage order
1972

FÖDELSEÅR	MÄN							KV INNDR								
	TIDIGARE CIVILSTÄND			ÄKTENSKAPETS ORDNINGSNUMMER				SUMMA	TIDIGARE CIVILSTÄND			ÄKTENSKAPETS ORDNINGSNUMMER				SUMMA
	OG	ÄNKL	FRSK	1	2	3	4-		OG	ÄNKL	FRSK	1	2	3	4-	
1912	17	25	46	17	60	9	2	88	10	5	16	10	20		1	31
1911	8	15	21	8	31	4	1	44	6	2	9	6	10	1		17
1910	12	21	14	12	28	6	1	47	7	7	5	7	14	2		23
1909	4	19	18	4	32	5		41	3	6	10	3	12	3	1	19
1908	5	24	8	5	29	3		37	6	3	6	6	8	1		15
1907	5	14	12	5	23	3		31	1	4	3	1	7			8
1906	6	17	7	6	21	1	2	30	5	5	5	5	6	2	2	15
1905	2	10	6	2	14	2		18	4	12	3	4	15			19
1904	6	12	6	6	16	1	1	24	4	8	5	4	10	2	1	17
1903	2	17	7	2	20	3	1	26	2	10	1	2	9	2		13
1902	4	11	2	4	11	2		17	4	4	3	4	7			11
1901	3	8	5	3	10	3		16	1	10	3	1	11	2		14
1900	1	7	3	1	9	1		11	1	3	1	1	4			5
1899		8			7	1		8		5			5			5
1898	1	14	1	1	14	1		16	2	3	1	2	2	1	1	6
1897	3	10	2	3	12			15	1	1	1	1	2			3
1896		7	3		7	2	1	10	1	3	1	1	3	1		5
1895		9	1		10			10		1	1			2		2
1894	1	3	1	1	4			5		3			3			3
1893	1	5		1	4	1		6			1		1			1
1892	1	2	2	1	3		1	5								
1891		1			1			1		1			1			1
1890		3	1		4			4								
1889	1	1	1	1	2			3								
1888			1		1			1								
1887	2	1		2	1			3								
1886	1	1		1	1			2		1			1			1
1885			1		1			1								
1884		1			1			1								
1879			1		1			1								
SUMMA	33188	732	4416	33188	4609	472	67	38336	33917	344	4375	33917	4223	421	75	38636
FEMARSKLASSER																
-1953	179			179				179	2180		4	2180	4			2184
1952-1948	12142	1	52	12142	53			12195	18958	5	252	18958	254	3		19215
1947-1943	15350	21	685	15350	696	9	1	16056	9768	26	1207	9768	1202	29	2	11001
1942-1938	3600	31	1037	3600	1034	33	1	4668	1892	41	980	1892	953	64	4	2913
1937-1933	956	31	792	956	743	75	5	1779	508	26	563	508	497	79	13	1097
1932-1928	424	58	580	424	556	74	8	1062	240	34	473	240	423	70	14	747
1927-1923	234	95	519	234	512	89	13	848	155	37	406	155	346	78	19	598
1922-1918	143	109	361	143	376	80	14	613	100	44	200	100	259	51	14	424
1917-1913	74	120	220	74	261	64	15	414	58	34	131	58	134	28	3	223
1912-1908	46	104	107	46	180	27	4	257	32	23	50	32	64	7	2	105
1907-1903	21	70	38	21	94	10	4	129	16	39	17	16	47	6	3	72
1902-1898	9	48	11	9	51	8		68	8	25	8	8	29	3	1	41
1897-	10	44	14	10	53	3	2	68	2	10	4	2	11	3		16
SUMMA	33188	732	4416	33188	4609	472	67	38336	33917	344	4375	33917	4223	421	75	38636

Tabell 5.6 Ingångna äktenskap (där bägge makarna vid giftermålet var skrivna i Sverige) efter makarnas ålder och olika kombinationer av deras förutvarande civilstånd 1972

MANNENS ÅLDER	KVINNANS ÅLDER														SUMMA			
	-15	16	17	18	19	20- 24	25- 29	30- 34	35- 39	40- 44	45- 49	50- 54	55- 59	60- 64		65- 69	70- 74	75-
OGIFT MAN OCH OGIFT KVINNA																		
-17	1	2			1	1												5
18		2	4	21	7	16												50
19	2	5	26	57	73	107	2	2										274
20-24	9	23	105	697	1357	9796	1231	53	3		2							13276
25-29	4	3	22	147	330	7313	4538	369	34	3	2	1						12766
30-34			3	12	27	664	1231	405	65	10	5							2422
35-39		1	1	3	3	86	237	184	70	14	4							603
40-44						12	52	56	57	27	9	4	1					218
45-49					1	4	11	24	32	24	14	6	1					117
50-54						1	5	8	9	12	24	10	3	1				73
55-59						1		1	1	9	7	5	8	2	1			39
60-64								1		3	3	1	6	2	1			17
65-69											1	2	3	2	2	1		11
70-74														1	1	1	1	4
75-														1		1		2
SUMMA	16	36	161	937	1799	18001	7307	1103	271	102	71	33	24	8	5	3		29877
OGIFT MAN OCH ÄNKA																		
-17																		
18																		
19							1											1
20-24							2	2	1	2								7
25-29							1	14	10	3	1	1						30
30-34								3	6	3		1						13
35-39								3	4	2	2							11
40-44									1	5	5	1	2			2		16
45-49									1	1	5	2	5					14
50-54											3		5	1				14
55-59											1		2	1				4
60-64													2	1	1	2		6
65-69												1		2	2			5
70-74														1			2	3
75-																	2	2
SUMMA							4	22	23	16	17	6	16	10	4	4	4	126

Marriages contracted (where both husband and wife are registered in Sweden at the time of the marriage) by age of spouses and different combinations of previous marital status 1972

MANNENS ÅLDER	HUSSTÄLLAS ÅLDER															SUMMA	
	-15	16	17	18	19	20- 24	25- 29	30- 34	35- 39	40- 44	45- 49	50- 54	55- 59	60- 64	65- 69		70- 74
OGIFT MAN OCH FRÅNSKILD KVINNA																	
-17																	
18						2	2			1							5
19						3	2										5
20-24					1	102	175	47	13	6	3	1					348
25-29					1	103	418	181	65	16	7	1					792
30-34					1	16	168	155	59	31	10	2	1				443
35-39						5	40	65	45	28	14	2					199
40-44							11	25	32	34	18	11	3	1			135
45-49							1	12	11	18	24	11	3	1			81
50-54							1	6	4	6	12	11	8	1			49
55-59								1		2	7	7	2	1	3		23
60-64								1	1	1	3	4	4	1		1	16
65-69												1	1	1	2		5
70-74											1	1					2
75-													1	1		1	4
SUMMA					3	231	818	493	230	143	99	52	23	7	5	2	2107
ÅNKLING OCH OGIFT KVINNA																	
-17																	
18																	
19																	
20-24							1										1
25-29					2	9	8	1	1								21
30-34						4	8	6		1							19
35-39					1	2	5	7									15
40-44						2	3	13	6	3	1						28
45-49						1	4	12	5	9	2	1					34
50-54						1	2	8	4	10	8	5	1				39
55-59							1	1	3	3	12	6	4	2			31
60-64						1	1	2	3	3	3	4	9	5	1		32
65-69							1	1	1	1	3	4	4	3	3		21
70-74								1		1			2	3	2	2	12
75-												1		1	1	1	4
SUMMA					3	21	33	51	24	30	30	21	20	14	7	3	257

Tabell 5.6 (forts) Ingångna äktenskap (där bägge makarna vid giftermålet var skrivna i Sverige) efter makarnas ålder och olika kombinationer av deras förutvarande civilstånd 1972

PANNENS ÅLDER	HUSSTRUKS ÅLDER															SUMMA	
	-15	16	17	18	19	20- 24	25- 29	30- 34	35- 39	40- 44	45- 49	50- 54	55- 59	60- 64	65- 69		70- 74
ÄNKLING OCH ÄNKA																	
-17																	
18																	
19																	
20-24																	
25-29																	
30-34								1									1
35-39											1						1
40-44								1	1								2
45-49									2	1	2	1					6
50-54										3	2	2					8
55-59							1	1			3	6	5	1			17
60-64											2	4	6	4	3		19
65-69												2	3	4	5	3	18
70-74													2	3	13	3	23
75-												1	1	2	6	9	22
SUMMA								3	4	4	10	17	17	14	27	15	117
ÄNKLING OCH FRÄNSKILD KVINNA																	
-17																	
18																	
19																	
20-24																	
25-29						1	2	2									5
30-34							2	3	4	1							10
35-39							4	7	5	1	2						19
40-44						1	3	4	5	7	3	2					25
45-49							2	1	4	16	23	2	3				52
50-54							1	2	4	5	22	22	3	1			60
55-59							1	2	1	9	20	21	11	2			67
60-64									1	5	5	12	11	4			39
65-69											2	4	5	3	2		20
70-74											2	2	2	1	3	1	13
75-												2	2	4	2	1	11
SUMMA						2	15	21	24	44	79	67	41	13	5	3	321

5 CIVILSTÄNDSÄNDRINGAR

121

MANNENS ÅLDER	HUSSTRÄNS ÅLDER													SUMMA	
	-15	16	17	18	19	20- 24	25- 29	30- 34	35- 39	40- 44	45- 49	50- 54	55- 59		60- 64

FRÅNSKILD MAN
OCH OGIFT KVINNA

-17																		
18																		
19																		
20-24				4	3	33	16										56	
25-29			2	9	20	278	229	24	5								567	
30-34	1	1	9	8	223	263	107	22	4								638	
35-39	1	1		3	92	178	102	38	7	3							425	
40-44				1	1	53	79	73	37	13	6						263	
45-49						18	53	37	22	22	18		1				171	
50-54						9	8	26	12	24	12	14	3				108	
55-59						2	7	8	7	8	12	12	2			1	59	
60-64						1	1	3	4	3	1	3	5	2	1	1	25	
65-69											4			2	2		8	
70-74												2	1	1			4	
75-												2			1		3	
SUMMA		2	4	23	35	709	834	380	147	81	56	33	12	5	3	2	1	2327

FRÅNSKILD MAN
OCH ANKA

-17																		
18																		
19																		
20-24																	4	
25-29						1	2	1									4	
30-34								2	2								4	
35-39								3	3	4	1						11	
40-44							2	2	2	3	2	1					12	
45-49										5	5	2		1			14	
50-54								1	1		4	2		1			9	
55-59										1	4	2	3		1		12	
60-64											2	3	1	3		2	11	
65-69											1	1	1		4		7	
70-74											1		1			1	3	
75-															1	2	2	5
SUMMA						1	4	9	8	13	20	12	6	5	6	5	3	92

5 CIVILSTÄNDSÄNDRINGAR

122

Tabell 5.6 (forts) Ingångna äktenskap (där bägge makarna vid giftermålet var skrivna i Sverige) efter makarnas ålder och olika kombinationer av deras förutvarande civilstånd 1972

PANNENS ÅLDER	HUSSTRÄNS ÅLDER														SUMMA		
	-15	16	17	18	19	20- 24	25- 29	30- 34	35- 39	40- 44	45- 49	50- 54	55- 59	60- 64		65- 69	70- 74
FRÄNSKILD MAN OCH FRÄNSKILD KV																	
-17																	
18																	
19								1									1
20-24					1	4	6		1								12
25-29						33	83	47	6	3	1						173
30-34						30	130	115	44	19	3			1			342
35-39						11	72	87	68	40	12		2				292
40-44							32	59	59	60	30		7				247
45-49						2	18	35	69	74	79	32	3	3			315
50-54						1	2	15	22	37	53	42	15	2			190
55-59							3	6	10	21	32	35	23	3	3		140
60-64									2	7	4	10	13	6			42
65-69										2	1	4	3	5	1		16
70-74											1		1	1			3
75-													1	1	1		3
SUMMA					1	82	346	364	281	263	216	137	60	21	5		1776
SAMTLIGA																	
-17	1	2			1	1											5
18	2	4	21	7	18	2				1							55
19	2	5	26	57	73	112	4	2									281
20-24	9	23	105	701	1362	9938	1430	101	19	6	5	1					13700
25-29	4	3	24	156	353	7739	5294	635	114	23	11	2					14358
30-34		1	4	21	36	937	1805	800	199	66	19	2	2				3892
35-39		2	2	3	7	196	539	459	231	96	37	4					1576
40-44				1	1	68	182	234	204	152	70	27	4	1	2		946
45-49					1	25	89	122	146	174	169	62	11	5			804
50-54						12	19	66	56	100	137	115	38	7			550
55-59						3	11	20	23	54	97	104	59	11	8	2	392
60-64						2	2	7	11	22	23	44	56	28	8	4	207
65-69							1	1	1	3	13	16	26	22	21	4	111
70-74							1		1		6	5	11	10	19	10	67
75-												4	6	7	13	19	56
SUMMA	16	38	165	960	1841	19051	9379	2447	1005	697	587	388	213	51	71	37	14 37000

Tabell 5.7 Nyblivna änklingar, änkor och fränskilda efter kön och ålder 1972
Newly widowed and divorced by sex and age 1972

ÅLDER	MÄN			KVINNOR			ÅLDER	MÄN			KVINNOR		
	ÄNK- L	FRÄN- SK	SUMMA	ÄNK- L	FRÄN- SK	SUMMA		ÄNK- L	FRÄN- SK	SUMMA	ÄNK- L	FRÄN- SK	SUMMA
ETTÄRSKLASSER													
15							70	351	18	369	957	10	967
16					1	1	71	364	13	377	884	7	891
17					2	2	72	386	16	402	853	5	858
18					8	9	73	382	10	392	794	2	796
19	1	1	2	1	20	21	74	412	6	418	759	3	762
20	1	11	12	7	63	70	75	390	2	392	737	3	740
21		26	26	9	183	192	76	443	5	448	653	2	655
22	2	68	70	9	304	313	77	397	3	400	613		613
23	4	151	155	22	461	483	78	370	1	371	508	2	510
24	5	290	295	33	593	626	79	346	3	349	481		481
25	9	407	416	31	744	775	80	337	1	338	422		422
26	13	551	564	40	778	818	81	267	4	271	351	1	352
27	18	619	637	46	814	860	82	237		237	281		281
28	21	692	713	55	828	883	83	238		238	270		270
29	23	713	736	38	699	737	84	159	3	202	191		191
30	20	635	655	48	642	690	85	164		164	148		148
31	15	582	597	32	603	635	86	174		174	115		115
32	17	570	587	45	562	607	87	111	1	112	94	1	95
33	16	585	601	63	548	611	88	77		77	57		57
34	22	565	587	67	460	527	89	59		59	31		31
35	21	516	537	63	452	515	90	41	1	42	26		26
36	29	482	511	69	449	518	91	29		29	18		18
37	17	439	456	72	432	504	92	26		26	15		15
38	31	451	482	63	414	477	93	13		13	4		4
39	16	419	435	82	382	464	94	15		15			
40	32	410	442	86	368	454	95	5		5	3		3
41	39	435	474	108	341	449	96	2		2	2		2
42	46	400	446	108	376	484	97	1		1	1		1
43	53	377	430	119	324	443	98				1		1
44	47	346	393	147	311	458	100	1		1			
45	57	340	397	178	301	479	SUMMA	11021	14898	25919	24729	15179	39908
46	56	342	398	187	308	495							
47	74	328	402	227	288	515							
48	91	323	414	215	257	472							
49	80	264	364	279	239	518							
FEMÄRSKLASSER													
50	107	308	415	332	199	531	-14						
51	130	271	401	362	212	574	15-19	1	1	2	2	31	33
52	122	237	359	388	166	554	20-24	12	546	598	80	1604	1684
53	124	212	336	378	125	503	25-29	84	2982	3066	210	3863	4073
54	130	179	309	400	104	504	30-34	90	2937	3027	255	2815	3070
55	142	190	332	462	112	574	35-39	114	2307	2421	349	2129	2478
56	132	155	287	495	95	590	40-44	217	1968	2185	568	1720	2288
57	166	151	317	551	89	640	45-49	358	1617	1975	1086	1393	2479
58	181	113	294	623	82	705	50-54	613	1207	1820	1860	806	2666
59	200	107	307	658	82	740	55-59	821	716	1537	2789	460	3249
60	214	75	289	707	58	765	60-64	1275	355	1630	3759	234	3993
61	250	80	330	683	52	735	65-69	1559	175	1774	4502	88	4590
62	248	81	329	695	54	749	70-74	1855	63	1958	4247	27	4274
63	281	60	341	837	36	873	75-79	1546	14	1960	2992	7	2999
64	282	59	341	837	34	871	80-84	1278	8	1286	1515	1	1516
65	286	42	328	880	16	896	85-89	585	1	586	445	1	446
66	252	35	327	916	25	941	90-94	124	1	125	63		63
67	321	38	359	896	17	913	95-	9		9	7		7
68	325	26	351	922	17	939							
69	375	34	409	888	13	901	SUMMA	11021	14898	25919	24729	15179	39908

Tabell 5.8 Nyblivna änklingar, änkor och fränskilda efter kön och födelseår 1972
Newly widowed and divorced by sex and year of birth 1972

FÖDELSEÅR	MÄN			KVINNOR			FÖDELSEÅR	MÄN			KVINNOR		
	ÄNKL	FRÄNSK	SUMMA	ÄNK	FRÄNSK	SUMMA		ÄNKL	FRÄNSK	SUMMA	ÄNK	FRÄNSK	SUMMA
ETTÄRSKLASSER													
1957							1902	378	21	399	921	10	931
1956							1901	355	14	373	931	10	941
1955					1	1	1900	366	17	383	832	6	838
1954					1	4	1899	388	14	402	849	3	852
1953		1	1		1	18	1998	405	6	411	754	4	758
1952	2	2	4	4	35	39	1897	386	3	389	766	1	767
1951		23	23	10	120	130	1896	422	2	424	670	3	673
1950	2	39	41	5	234	239	1895	433	6	439	668	1	669
1949	2	111	113	19	401	420	1894	360		360	579	2	581
1948	5	216	221	22	525	547	1893	356	4	360	476		476
1947	4	347	351	30	655	685	1892	336	1	337	453		453
1946	13	494	507	47	781	828	1891	334	1	335	379		379
1945	17	562	579	42	835	877	1890	242	3	245	309	1	310
1944	19	700	719	45	834	879	1889	233		233	267		267
1943	23	705	728	40	737	777	1888	220		220	245		245
1942	20	686	706	49	715	764	1887	185	3	188	167		167
1941	15	606	621	40	599	639	1886	168		168	135		135
1940	21	564	585	46	549	595	1885	133		133	102		102
1939	15	572	587	51	574	625	1884	101	1	102	71	1	72
1938	14	582	596	66	509	575	1883	72		72	43		43
1937	25	530	555	59	445	504	1882	50		50	28		28
1936	29	537	566	70	443	513	1881	33	1	34	17		17
1935	20	427	447	72	448	520	1880	26		26	21		21
1934	24	455	479	61	425	486	1879	21		21	10		10
1933	24	429	453	61	379	440	1878	13		13	1		1
1932	24	408	432	96	380	476	1877	9		9	2		2
1931	33	416	449	101	328	429	1876	3		3	1		1
1930	37	418	455	108	382	490	1875	2		2	3		3
1929	58	383	441	107	332	439	1874				1		1
1928	54	380	434	139	333	472	1873	1		1			
1927	42	324	366	159	313	472	SUMMA	11021	14898	25919	24729	15179	39908
1926	62	341	403	193	293	486	FEMÄRSKLASSER						
1925	63	345	408	196	296	492	-1953		1	1	2	23	25
1924	81	327	408	221	269	490	1952-1948	11	391	402	60	1315	1375
1923	87	286	373	250	263	513	1947-1943	76	2808	2884	204	3842	4046
1922	93	300	393	311	212	523	1942-1938	85	3010	3095	252	2946	3198
1921	122	290	412	337	212	549	1937-1933	122	2378	2500	323	2140	2463
1920	127	260	387	408	196	604	1932-1928	206	2005	2211	551	1755	2306
1919	117	234	351	350	118	468	1927-1923	335	1623	1958	1019	1434	2453
1918	129	183	312	407	124	531	1922-1918	588	1267	1855	1813	862	2675
1917	141	178	319	414	108	522	1917-1913	794	749	1543	2640	467	3107
1916	129	172	301	473	94	567	1912-1908	1237	374	1611	3690	261	3951
1915	152	156	308	549	94	643	1907-1903	1532	195	1727	4474	92	4566
1914	180	135	315	563	92	655	1902-1898	1856	72	1928	4287	33	4320
1913	192	108	300	641	79	720	1897-1893	1957	15	1972	3159	7	3166
1912	208	92	300	686	61	747	1892-1888	1365	5	1370	1653	1	1654
1911	214	77	291	715	63	778	1887-1883	659	4	663	518	1	519
1910	249	80	329	667	48	715	1882-	158	1	159	84		84
1909	271	72	343	774	51	825	SUMMA	11021	14898	25919	24729	15179	39908
1908	295	53	348	848	38	886							
1907	269	53	322	855	18	873							
1906	287	37	324	846	23	869							
1905	300	32	332	939	21	960							
1904	350	34	384	913	17	930							
1903	326	39	365	921	13	934							

Tabell 5.9 Nyblivna änklingar, änkor och fränskilda efter kön och vigselår 1972
Newly widowed and divorced by sex and year of marriage 1972

VIGSELÅR	MÄN			KVÄNNR			VIGSELÅR	MÄN			KVÄNNR		
	ÄNKEL	FRÄNSK	SUMMA	ÄNKEL	FRÄNSK	SUMMA		ÄNKEL	FRÄNSK	SUMMA	ÄNKEL	FRÄNSK	SUMMA
ETTARSKLASSER													
1972	15	12	27	35	16	51	1922	275	3	278	572	3	575
1971	31	142	173	69	141	210	1921	314	1	315	576	1	577
1970	32	475	507	60	484	544	1920	324	1	325	606	1	607
1969	27	827	854	64	842	906	1919	261		261	498		498
1968	37	1011	1048	88	1037	1125	1918	246	1	247	454	1	455
1967	40	1000	1040	91	1030	1121	1917	206		206	388		388
1966	46	1043	1089	108	1052	1160	1916	189		189	315		315
1965	43	996	1039	127	1024	1151	1915	164		164	274		274
1964	39	915	954	117	943	1060	1914	142		142	233		233
1963	46	760	806	103	789	892	1913	118		118	196		196
1962	57	684	741	115	706	821	1912	117		117	157		157
1961	56	636	692	153	653	806	1911	76		76	124		124
1960	43	545	588	139	563	702	1910	83		83	107		107
1959	78	481	559	151	489	640	1909	45		45	59		59
1958	61	482	543	156	487	643	1908	43		43	61		61
1957	71	446	517	162	452	614	1907	34		34	42		42
1956	85	420	505	184	424	608	1906	24		24	22		22
1955	94	399	493	174	407	581	1905	13	1	14	9	1	10
1954	89	355	444	193	361	554	1904	11		11	16		16
1953	85	364	449	204	366	570	1903	1		1	13		13
1952	112	318	430	252	322	574	1902	1		1	2		2
1951	126	324	450	247	322	569	1901	2		2	2		2
1950	126	281	407	293	281	574	1900	2		2	3		3
1949	124	257	381	326	253	579	1899						
1948	141	236	377	345	238	583	1898						
1947	160	210	370	380	216	596	1897-						
1946	177	182	359	441	190	631	VIGSELÅR OKÄNT	4	5	9	2	1	3
1945	182	183	365	453	187	640	SUMMA	11021	14898	25919	24729	15179	39908
1944	192	164	356	545	160	705	FEMÅRSKLASSER						
1943	222	137	359	530	142	672	1972-1968	142	2467	2609	316	2520	2836
1942	214	99	313	572	97	669	1967-1963	214	4714	4928	546	4838	5384
1941	228	92	320	582	90	672	1962-1956	295	2828	3123	714	2898	3612
1940	269	78	347	646	79	725	1957-1953	424	1984	2408	917	2010	2927
1939	294	69	363	697	66	763	1952-1948	629	1416	2045	1463	1416	2879
1938	290	64	354	745	64	809	1947-1943	933	876	1809	2349	895	3244
1937	289	46	335	707	45	752	1942-1938	1255	402	1697	3242	396	3638
1936	297	31	328	721	30	751	1937-1933	1420	136	1556	3581	136	3717
1935	298	21	319	742	20	762	1932-1928	1477	53	1530	3567	52	3619
1934	262	27	289	759	29	788	1927-1923	1497	10	1507	3303	10	3313
1933	274	11	285	652	12	664	1922-1918	1420	6	1426	2706	6	2712
1932	252	12	264	674	12	686	1917-1913	819		819	1406		1406
1931	312	15	327	703	15	718	1912-1908	364		364	508		508
1930	304	9	313	791	8	799	1907-1903	83	1	84	102	1	103
1929	293	9	302	713	9	722	1902-1898	5		5	7		7
1928	316	8	324	686	8	694	1897-						
1927	293	5	298	685	5	690	VIGSELÅR OKÄNT	4	5	9	2	1	3
1926	301		301	710		710	SUMMA	11021	14898	25919	24729	15179	39908
1925	303	2	305	689	2	691							
1924	295	1	296	622	1	623							
1923	305	2	307	597	2	599							

Tabell 5.10 Nyblivna änklingar och änkor efter ålder och äktenskapets varaktighet 1972

Newly widowed by age and duration of marriage 1972

KON	ÄKTESKAPETS VARAKTIGHET															SAMTLIGA		
	ALDER	-4	5-9	10-14	15-19	20-24	25-29	30-34	35-39	40-44	45-49	50-54	55-59	60-64	65-69		70-74	75- C-KÅNT
ÄNKLINGAR																		
-15		1															1	
20-24		12															12	
25-29		50	34														84	
30-34		17	55	18													90	
35-39		10	23	59	22												114	
40-44		15	30	49	86	36										1	217	
45-49		12	22	35	84	135	69	1									358	
50-54		11	17	35	56	175	264	55									613	
55-59		10	16	32	46	87	232	338	59							1	821	
60-64		8	12	18	40	64	171	414	441	106						1	1275	
65-69		5	10	20	30	60	114	259	462	520	118	1					1599	
70-74		4	6	11	34	45	66	143	254	550	614	167				1	1895	
75-79		1	4	8	25	31	36	79	126	230	547	718	139	2			1946	
80-84			2	9	9	18	15	31	36	81	157	394	447	78	1		1278	
85-89		1	2	2	6	4	6	16	13	21	32	100	171	188	23		585	
90-				1	1	2	3	1	3	3	8	9	16	46	36	4	133	
SUMMA		157	233	297	439	657	976	1337	1394	1511	1476	1389	773	314	60	4	4	11021
ÄNKOR																		
-15		2															2	
20-24		61	19														80	
25-29		88	110	12													210	
30-34		31	94	118	12												255	
35-39		14	46	133	133	23											349	
40-44		24	40	85	166	228	25										568	
45-49		25	40	65	132	405	389	30									1086	
50-54		31	48	69	129	260	728	563	32								1860	
55-59		33	56	75	96	199	505	1121	664	39						1	2789	
60-64		21	38	76	117	163	336	789	1351	813	54					1	3759	
65-69		17	30	63	91	130	230	500	932	1518	939	52					4502	
70-74		8	21	35	52	87	136	242	393	878	1437	924	34				4247	
75-79		11	6	14	13	49	59	87	148	253	628	1151	547	26			2992	
80-84			6	2	6	9	14	17	30	90	155	401	547	234			1515	
85-89			1		1	5	5	4	6	18	58	120	170	50	1		445	
90-										2	1	3	22	20	18	4	70	
SUMMA		366	555	747	948	1558	2427	3353	3556	3599	3232	2589	1270	450	72	5	2	24729

Tabell 5.11 Nyblivna änklingar och änkor efter födelseår och vigselår 1972
 Newly widowed by year of birth and year of marriage 1972

KCN	VIGSELÅR															SAMTLIGA			
	FÖDELSEÅR	1972	1967	1962	1957	1952	1947	1942	1937	1932	1927	1922	1917	1912	1907		1902	CKKAT	
ÄNKLINGAR																			
	-1953																		
	1952-1948	10	1														11		
	1947-1943	42	33	1													76		
	1942-1938	21	50	14													85		
	1937-1933	9	27	59	27												122		
	1932-1928	10	21	57	79	38											1	206	
	1927-1923	13	23	34	69	132	64											335	
	1922-1918	10	12	28	66	154	250	68										588	
	1917-1913	9	17	30	40	88	221	324	64									1	794
	1912-1908	8	11	22	40	57	162	406	421	109								1	1237
	1907-1903	5	7	21	26	55	106	232	474	498	106	2							1532
	1902-1898	4	5	11	33	42	72	143	269	546	608	162						1	1896
	1897-1893		4	7	26	36	33	69	129	221	555	740	135	2					1957
	1892-1888		2	6	12	17	18	30	42	79	180	407	478	93	1				1365
	1887-1883	1	1	4	5	8	4	22	17	21	39	54	185	220	38				659
	1882-			1	1	2	3	1	4	3	9	15	21	49	44	5			158
SUMMA		142	214	295	424	629	933	1295	1420	1477	1497	1420	819	364	83	5	4	11021	
ÄNKOR																			
	-1953	2																	2
	1952-1948	44	16																60
	1947-1943	82	110	12															204
	1942-1938	24	92	122	14														252
	1937-1933	13	47	126	118	19													323
	1932-1928	20	41	79	169	220	22												551
	1927-1923	26	34	66	112	366	388	27											1019
	1922-1918	25	45	65	123	253	684	586	32										1813
	1917-1913	29	56	71	97	168	480	1025	682	31								1	2640
	1912-1908	21	40	65	116	159	329	767	1327	806	59							1	3690
	1907-1903	14	28	56	86	125	223	479	937	1504	965	57							4474
	1902-1898	9	22	33	59	91	128	238	403	866	1448	548	42						4287
	1897-1893	6	9	15	17	42	70	97	159	271	628	1223	558	24					3159
	1892-1888	1	4	4	6	13	19	19	36	77	179	407	606	272	10				1653
	1887-1883		2			7	6	4	5	9	22	68	139	190	64	2			518
	1882-									3	2	3	21	22	28	5			84
SUMMA		316	546	714	917	1463	2349	3242	3581	3567	3303	2706	1406	508	102	7	2	24729	

Tabell 5.12 Nyblivna frånskilda efter kön, ålder och äktenskapets varaktighet 1972

Newly divorced by sex, age and duration of marriage 1972

KCN ALDER	ÄKTESKAPETS VARAKTIGHET													SAMT- LIGA OKANT
	0	1	2	3	4	5	6	7	8	9	10-14	15-19	20-	
MAN														
-19	1													1
20-24	24	62	169	160	98	26	7							546
25-29	17	98	285	480	572	511	457	308	159	68	25			2 2982
30-34	7	34	102	148	227	245	330	363	381	344	736	19		1 2937
35-39	4	22	38	56	78	79	104	137	148	164	1021	446	9	1 2307
40-44	3	17	35	31	43	43	61	47	72	71	472	762	311	1968
45-49	1	12	19	23	19	31	37	30	35	39	228	400	743	1617
50-54		10	18	25	13	25	20	27	15	21	117	172	743	1 1207
55-59		4	9	6	10	12	7	15	11	11	61	72	498	716
60-64		5	6	5	5	6	3	8	7	4	26	35	245	355
65-69		2		4	1	1	6	3	1	4	14	13	126	175
70-74		1	2	1			1	1	2		7	3	45	63
75-				4							2	3	15	24
SUMMA	57	267	683	943	1066	979	1033	939	831	726	2705	1925	2735	5 14898
KVINNOR														
-19	7	15	7	2										31
20-24	28	100	314	395	376	234	128	25	4					1604
25-29	16	79	208	381	498	511	607	576	452	293	242			3863
30-34	4	24	81	78	118	147	189	232	268	305	1248	121		2815
35-39	6	11	35	38	46	44	52	48	69	68	765	853	94	2129
40-44	1	12	19	20	19	23	33	29	40	29	266	597	631	1 1720
45-49		14	15	22	12	15	21	20	16	20	115	245	874	1393
50-54	1	9	10	11	10	14	9	12	11	9	84	78	548	806
55-59			6	5	9	11	8	16	3	9	27	30	336	460
60-64		4	3	3	1	3	3	7	2	5	17	18	168	234
65-69		1	1	3	1				2	1	3	5	70	88
70-74			1	2						1	2	3	18	27
75-			1									1	7	9
SUMMA	63	269	701	960	1090	1002	1051	965	867	740	2773	1951	2746	1 15179

5 CIVILSTÄNDSÄNDRINGAR

129

Tabell 5.13 Nyblivna frånskilda efter kön, födelseår och vigselår 1972
Newly divorced by sex, year of birth and year of marriage 1972

KÖN	VIGSELÅR													SAMT- LIGA	
	FÖDELSEÅR	1972	1971	1970	1969	1968	1967	1966	1965	1964	1963	1962- 1958	1957- 1953		1952- OKÄNT
MAN															
-1953		1													1
1952-1948		4	33	96	151	65	30	11	1						391
1947-1943		4	56	180	401	569	528	469	302	193	73	31			2 2808
1942-1938		2	17	74	132	219	257	335	410	407	368	770			1 3010
1937-1933		1	10	40	45	72	77	102	139	160	169	1085	466	11	1 2378
1932-1928			8	28	34	39	49	47	58	67	74	474	780	347	2005
1927-1923			8	19	22	19	22	34	35	36	34	231	397	760	1623
1922-1918			5	19	22	14	20	27	25	22	25	114	185	788	1 1267
1917-1913				9	9	7	12	8	12	15	13	64	76	524	749
1912-1908			2	8	6	1	4	6	8	8	2	29	38	262	374
1907-1903			2		1	4	1	3	4	5	2	14	18	141	195
1902-1898			1	2	1	1		1	2	2		7	3	52	72
1897-					3	1						3	3	15	25
SUMMA		12	142	475	827	1011	1000	1043	996	915	760	2828	1984	2900	5 14898
KVINNOR															
-1953			13	8	2										23
1952-1948		11	49	187	337	336	238	121	31	5					1315
1947-1943		2	37	147	316	508	543	622	593	491	314	269			3842
1942-1938			17	59	87	94	151	182	257	294	323	1367	115		2946
1937-1933		2	7	24	38	43	39	51	55	70	71	744	894	102	2140
1932-1928		1	4	22	20	22	23	30	32	29	37	260	611	663	1 1755
1927-1923			4	16	16	15	12	20	23	26	21	123	247	911	1434
1922-1918			5	13	13	7	16	10	11	12	14	79	83	599	862
1917-1913				5	4	6	6	12	16	8	3	32	30	345	467
1912-1908			4	1	5	3	2	4	5	6	5	15	21	190	261
1907-1903			1	1	1	3			1	2	1	6	4	72	92
1902-1898				1	2							3	4	23	33
1897-					1								1	7	9
SUMMA		16	141	484	842	1037	1030	1052	1024	943	789	2858	2010	2912	1 15179

Tabell 5.14 Nyblivna gifta efter kön och medborgarskap 1972

MANNENS MEDBORGAR- SKAPSLAND	KVINNAN KYRKBOKFÖRD I SVERIGE, EFTER MEDBORGARSKAPSLAND														
	SVE- RIGE	DAN- MARK	FIN- LAND	IS- LAND	NORGE	FRANK- RIKE	GREK- LAND	ITA- LIEN	JUGO- SLA- VIEN	NEDER- LAN- DERNA	PO- LEN	RUMÄ- NIEN	SCHWEIZ	SPA- NIEN	STOR- BRI- TAN- NIEN
MANNEN KYRKBOK- FÖRD I SVERIGE															
SVERIGE	32665	123	640	5	135	9	10	7	62	17	127	5	6	11	28
DANMARK	132	31	4		5				1		1				
FINLAND	158		874		2				2						
ISLAND	5			2											
NORGE	104	1	3		15				2						
FRANKRIKE	25		1												
GREKLAND	57		5				74				1				1
ITALIEN	46		6		2			2	3						
JUGOSLAVIEN	111	1	9		1			1	175		5	1			
NEDERLANDERNA	18	1	1												
POLEN	31	1	2						2		31				
RUMÄNIEN	3											1			
SCHWEIZ	7				1										1
SPANIEN	37		3											3	1
STORBRIANNIEN	50	1	5												1
TYSKLAND	153		9		3				1		3				
UNGERN	25	2	2		2			1	3		2				
ÖSTERRIKE	48	1							2						
LIBERIA	1														
CANADA	4														
USA	58		1				1								
ARGENTINA	5														
BRASIL IEN	2														
JAPAN	14		1												
TURK IET	31		4												
AUSTRALIEN	3		1								1				
SOVJETUNIONEN	1		1												
ÖVRIGA LÄNDER	202	2	24		1	1			3		15		1	1	1
SUMMA	34036	164	1596	7	167	10	85	11	263	17	187	7	7	15	35
MANNEN EJ KYRKBOKFÖRD I SVERIGE	1357	5	69	2	8		35	1	76		10			1	2
SAMTLIGA	35433	169	1665	9	175	10	120	12	339	17	197	7	7	16	37

5 CIVILSTÄNDSÄNDRINGAR

131

Newly married by sex and citizenship 1972

TYSK- LAND	LN- GERN	CS- TER- RIKE	LIBE- RIA	CA- NADA	USA	AR- GEN- TINA	BRA- SI- LIEN	JA- PAN	TUR- KIET	AUST- RALI- EN	SOV- JET- UNI- ONEN	CV- RIGA LÄN- DER	SLMMA	KVINNAN EJ KYRKC- BCKFÖRD I SVERIGE	SAPTLIGA
69	22	8		3	27	5	7	20	3	5	7	92	34118	717	34835
2												1	177	12	189
1													1077	86	1163
1													8		8
1		1			1								128	5	133
													26	1	27
													140	96	236
												2	61	9	70
												2	310	237	547
													20		20
1												6	74	14	88
													4	1	5
													9	2	11
													44	13	57
													60	4	64
4		2										1	176	7	183
1	18	1								1		1	59	8	67
		2										1	55	1	56
													1		1
													4	1	5
1				1	2								64	6	70
													5		5
							1						3	1	4
												1	16	5	21
									7				42	32	74
													5	1	6
													2		2
2	2				3				2	1	1	50	312	77	389
83	42	14		4	33	5	8	20	12	7	8	157	37000	1336	38336
4					1				12			13	1636		1636
87	42	14		4	34	5	8	20	24	7	8	170	38636	1336	39972

Tabell 5.15 Nyblivna frånskilda efter kön och medborgarskap 1972

MANNENS MEDBORGAR- SKAPSLAND	KVINNAN KYRKBOCKFÖRD I SVERIGE, EFTER MEDBORGARSKAPSLAND															
	SVE- RIGE	DAN- MARK	FIN- LAND	IS- LAND	NORGE	FRANK- RIKE	GREK- LAND	ITA- LIEN	JUGO- SLA- VIEN	NEDER- LÄN- DERNA	PO- LEN	RUMÄ- NIEN	SCHWEIZ	SPA- NIEN	STOR- BRI- TAN- NIEN	
MANNEN KYRKBOCK- FÖRD I SVERIGE																
SVERIGE	12968	29	139	1	56	3	5	2	14	1	39	1	2	3	9	
DANMARK	61	22	7		1	1					1					
FINLAND	59		364		1						2					
ISLAND				1												
NORGE	44	2	1		26										1	
FRANKRIKE	6															
GREKLAND	14						4									
ITALIEN	20		2						1							
JUGOSLAVIEN	32		1			1			64		3					
NEDERLÄNDERNA	17									1						
POLEN	7		1							1	2					
RUMÄNIEN	3											1				
SCHWEIZ	5												2			
SPANIEN	13				1											
STORBRITANNIEN	29	1	2												1	
TYSKLAND	59		1								1					
UNGERN	13								1							
ÖSTERRIKE	15		1													
LIBERIA																
CANADA	2															
USA	16		1		1											
ARGENTINA	1															
BRASIL IEN																
JAPAN	2										1					
TURK IET	7								1							
AUSTRALIEN																
SOVJETUNIONEN	3															
ÖVRIGA LÄNDER	55		2								1	1				
SUMMA	13451	54	522	2	86	5	9	2	81	3	50	3	4	3	11	
MANNEN EJ KYRKBOCKFÖRD I SVERIGE	431	26	173	1	21	1	2	1	18		15	1	1	1	5	
SAMTLIGA	13922	80	695	3	107	6	11	3	99	3	65	4	5	4	16	

5 CIVILSTÄNDSÄNDRINGAR

133

Newly divorced by sex and citizenship 1972

TYSK- LAND	LN- GERN	CS- TER- RIKE	LIBE- RIA	CA- NADA	USA	AR- GEN- TINA	BRA- SI- LIEN	JA- PAN	TUR- KIET	AUST- RALI- EN	SUV- JET- LNI- QNEEN	CV- RIGA LÄN- DER	SUMMA	KVINNAN EJ KYRKC- BCKFORD I SVERTIGE	SAMTLIGA
20	8	4			7		1	1		2	5	17	13337	219	13556
1													94	18	112
2													468	107	575
													1	1	2
													74	13	87
													6	3	9
													18	4	22
													23	4	27
												2	103	16	119
1													19	2	21
													1	12	17
													4	2	6
													7	7	7
													14	1	15
													33	6	39
7		3											71	7	78
	6	1											1	8	30
1		3											20	2	22
													2	1	3
													18	4	22
						1							2		2
													3		3
									4				12	2	14
													3	1	4
1	1											24	85	21	106
33	15	11			7	1	1	1	4	2	5	45	14451	447	14898
8	5	3		1	2				1	1		10	728		728
41	20	14		1	9	1	1	1	5	3	5	55	15179	447	15626

Tabell 5.16 Nyblivna fränskilda efter kön och makarnas ålder 1972
 Newly divorced by sex and age of spouses 1972

MANNENS ÅLDER	KVINNAN KYRKBOCKFÖRD I SVERIGE, EFTER ÅLDER													KVINNAN EJ KYR- KÖCKF. I SVERIGE	SAMTLIGA		
	-19	20- 24	25- 29	30- 34	35- 39	40- 44	45- 49	50- 54	55- 59	60- 64	65- 69	70- 74	75-			SUMMA	
MANNEN KYRKÖBOK- FÖRD I SVERIGE																	
-19		1												1			1
20-24	16	401	94	6	3									520	26	546	
25-29	8	930	1697	201	28	5	5	1						2875	107	2982	
30-34		138	1377	1117	176	24	10	3						2845	92	2937	
35-39	3	20	348	926	737	182	33	8	1					2258	49	2307	
40-44		10	84	282	721	600	168	32	12	4				1913	55	1968	
45-49		3	25	92	266	540	496	109	30	5				1566	51	1617	
50-54		2	16	30	82	204	427	322	70	23	3			1179	28	1207	
55-59			3	7	26	66	153	197	170	57	8	3	1	691	25	716	
60-64				2	2	4	22	42	64	109	79	18	2	345	10	355	
65-69					3	6	10	27	43	48	21	7		175		175	
70-74					1	2	4	7	9	13	13	10	2	61	2	63	
75-										1	12	4	5	22	2	24	
SUMMA	27	1505	3646	2663	2047	1651	1348	770	444	230	85	26	9	14451	447	14898	
MANNEN EJ KYRKÖBOKFÖRD I SVERIGE	4	99	217	152	82	69	45	36	16	4	3	1		728		728	
SAMTLIGA	31	1604	3863	2815	2129	1720	1393	806	460	234	88	27	9	15179	447	15626	

Tabell 5.17 Ingångna äktenskap efter vigselår samt upplösta äktenskap efter upplösningsår 1931–1972

Marriages by year of contractions and dissolutions of marriages by year of dissolutions 1931–1972

ÅR	INGÅNGNA ÄKTENSKAP		UPPLÖSTA ÄKTENSKAP			NYBLIVNA ÄNKLINGAR			FRÄNSKILDA			SAMTLIGA		ÖVERSKOTT AV INGÅNGNA ÄKTENSKAP
	ANTAL ¹	0/00 ²	ANTAL ¹	RELA-TIV FÖR-DEL-NING	0/00 ²	ANTAL ¹	RELA-TIV FÖR-DEL-NING	0/00 ²	ANTAL ¹	RELA-TIV FÖR-DEL-NING	0/00 ²	ANTAL ¹	0/00 ²	
1931-1935	45484	7,3	15007	51,8	2,4	11396	39,4	1,8	2548	8,8	0,4	28951	4,6	16533
1936-1940	57510	9,1	16089	51,8	2,6	11648	37,5	1,8	3303	10,6	0,5	31040	4,9	26470
1941-1945	62694	9,6	15419	49,7	2,4	10745	34,6	1,7	4876	15,7	0,7	31040	4,8	31654
1946-1950	58198	8,5	16721	47,8	2,4	10986	31,4	1,6	7289	20,8	1,1	34996	5,1	23202
1951-1955	53194	7,4	17528	47,7	2,4	10771	29,3	1,5	8476	23,0	1,2	36775	5,1	16419
1956-1960	51070	6,9	19118	49,5	2,6	10736	27,8	1,5	8768	22,7	1,2	38622	5,3	12448
1961-1965 ³	55649	7,3	21359	51,9	2,8	10829	26,3	1,4	8955	21,8	1,2	41143	5,4	14506
1966-1970 ³	52318	6,6	23201	50,9	2,9	10884	23,9	1,4	11464	25,2	1,4	45549	5,7	6769
1963	53480	7,0	21295	52,3	2,8	10903	26,8	1,4	8496	20,9	1,1	40694	5,3	12786
1964	58439	7,6	21587	51,7	2,8	11003	26,3	1,4	9169	22,0	1,2	41759	5,4	16680
1965	59963	7,8	22263	52,0	2,9	10972	25,6	1,4	9563	22,3	1,2	42798	5,5	12165
1966	61101	7,8	22673	51,9	2,9	10714	24,5	1,4	10288	23,6	1,3	43675	5,6	17426
1967	56561	7,2	23052	51,7	2,9	10771	24,2	1,4	10722	24,1	1,4	44545	5,7	12016
1968 ³	52291	6,6	23187	50,9	2,9	11167	24,5	1,4	11228	24,6	1,4	45582	5,8	6709
1969 ³	48357	6,1	23962	50,7	3,0	11123	23,6	1,4	12140	25,7	1,5	47225	5,9	1132
1970 ³	43278	5,4	23132	49,5	2,9	10644	22,8	1,3	12943	27,7	1,6	46719	5,8	- 3441
1971 ³	39918	4,9	24595	50,2	3,0	10818	22,1	1,3	13540	27,7	1,7	48953	6,0	- 9035
1972 ³	38636	4,8	24729	48,6	3,0	11021	21,6	1,4	15179	29,8	1,9	50929	6,3	-12293

1) ÄRLIGEN. - 2) RÄKNAT PÅ MEDELFOKTMÄNGDEN. 3) FR O M 1968 GÄLLER ATT ANTALSUPPGIFTER FÖR INGÅNGNA ÄKTENSKAP AVSER NYBLIVNA GIFTA KVINNOR, FÖR UPPLÖSTA ÄKTENSKAP GENOM MANNENS DÖD AVSER NYBLIVNA ÄN KOR, FÖR UPPLÖSTA ÄKTENSKAP GENOM HUSTRUNS DÖD AVSER NYBLIVNA ÄNKLINGAR SAMT ÄKTENSKAPSKILLNADER AVSER NYBLIVNA FRÄNSKILDA KVINNOR.

Tabell 5.18 Nyblivna gifta efter makarnas förutvarande civilstånd 1963–1972
Newly married by previous marital status of spouses 1963–1972

ÅR	SAMTLIGA GIFTERMÅL		MAKARNAS FÖRUTVARANDE CIVILSTÄND								
	ANTAL	0/00 ¹	OGIFT MAN OCH			ÄNKLING OCH			FRÄNSKILD MAN OCH		
			OGIFT KVINNA	ÄNKA	FRÄNSKILD KVINNA	OGIFT KVINNA	ÄNKA	FRÄNSKILD KVINNA	OGIFT KVINNA	ÄNKA	FRÄNSKILD KVINNA
1963	53480	7,03	44767	309	2423	505	271	336	2833	228	1808
1964	58439	7,63	49422	297	2418	542	245	389	3085	207	1834
1965	59963	7,75	51118	269	2494	457	239	363	2915	204	1904
1966	61101	7,83	52272	262	2560	414	213	344	2896	218	1922
1967	56561	7,19	48514	225	2226	384	191	348	2680	189	1804
1968 ²	52291	6,61	42901	199	2277	411	190	391	2474	179	1681
1969 ²	48357	6,07	39227	184	2169	364	184	354	2376	169	1765
1970 ²	43278	5,38	34423	169	2061	302	163	303	2345	168	1755
1971 ²	39918	4,93	31652	127	1977	274	129	258	2231	112	1692
1972 ²	38636	4,76	29877	126	2107	257	117	321	2327	92	1776

1) RÄKNAT PÅ MEDELFOKTMÄNGDEN. - 2) REDOVISNINGEN EFTER OLIKA KOMBINATIONER AV MAKARNAS FÖRUTVARANDE CIVILSTÄND AVSER FR O M 1968 ENDAST SÄDANA INGÅNGNA ÄKTENSKAP DÄR BÅDA MAKARNA VID GIFTERMÅLET VAR KYRKBOKFÖRDA I SVERIGE. SE TABELL 5.4. SAMTLIGA GIFTERMÅL REDOVISAR VID GIFTERMÅLET I SVERIGE KYRKBOKFÖRDA KVINNOR.

Tabell 5.19 Medel-, median- och kvartilåldrar för nyblivna gifta 1930–1972
Mean, median and quartile age at marriage 1930–1972

VIGSELÅR	FÖRSTA GIFTE				OMGIFTE				SAMTLIGA			
	MEDEL- ÅLDERN	NEDRE KVAR- TILEN	MEDIA- NEN	ÖVRE KVAR- TILEN	MEDEL- ÅLDERN	NEDRE KVAR- TILEN	MEDIA- NEN	ÖVRE KVAR- TILEN	MEDEL- ÅLDERN	NEDRE KVAR- TILEN	MEDIA- NEN	ÖVRE KVAR- TILEN
MÄN												
1930	29,4	25,2	28,2	32,0	45,3	37,0	43,8	52,3	30,5	25,5	28,6	33,1
1940	29,2	25,0	28,0	31,9	43,9	35,8	42,4	51,1	30,3	25,3	28,4	33,1
1950	28,3	24,1	26,9	30,6	42,5	33,5	40,4	50,0	30,0	24,4	27,6	32,7
1960	27,3	23,2	25,7	28,5	42,2	33,4	40,3	49,2	29,1	23,5	26,4	31,7
1965	26,1	22,5	24,6	27,6	42,3	33,0	40,7	50,3	27,7	22,7	25,2	29,3
1968	26,0	22,8	24,6	27,3	42,4	32,6	40,5	50,4	27,7	23,0	25,1	28,9
1969	26,1	22,9	24,8	27,4	42,5	32,5	40,9	50,2	27,9	23,2	25,3	29,0
1970	26,2	23,1	25,0	27,6	41,9	32,1	40,2	49,7	28,1	23,3	25,5	29,2
1971	26,4	23,3	25,3	27,8	41,7	32,0	39,6	49,8	28,3	23,6	25,8	29,4
1972	26,6	23,5	25,5	28,1	41,5	32,0	39,0	49,2	28,6	23,9	26,2	29,7
KVINNOR												
1930	26,4	22,4	25,2	29,0	38,6	31,4	36,8	44,3	26,8	22,5	25,4	29,4
1940	26,3	22,1	25,0	29,0	37,7	30,9	36,2	43,0	26,8	22,2	25,3	29,6
1950	25,6	21,3	23,9	27,8	36,6	29,4	34,8	42,4	26,6	21,6	24,6	29,3
1960	24,3	20,7	22,8	25,8	37,8	29,8	36,3	44,2	25,9	21,0	23,3	27,6
1965	23,3	20,3	22,1	24,6	37,8	29,1	36,2	45,3	24,7	20,5	22,5	25,6
1968	23,6	20,8	22,6	24,8	37,8	28,6	36,0	45,7	25,0	21,0	22,9	25,8
1969	23,8	21,0	22,8	25,0	37,8	28,4	35,4	45,7	25,2	21,2	23,2	26,0
1970	24,0	21,1	23,0	25,4	37,3	28,2	34,5	44,9	25,5	21,4	23,5	26,5
1971	24,2	21,3	23,3	25,7	36,9	28,3	34,1	43,9	25,7	21,6	23,7	26,8
1972	24,4	21,5	23,5	26,0	36,9	28,4	33,7	43,9	25,9	21,8	24,0	27,3

Tabell 5.20 Makarnas medianålder och äktenskapets medianvaraktighet vid upplösningen 1963–1972
Median age of spouses and median duration of marriage at dissolution of marriage 1963–1972

ÅR	UPPLÖSTA ÄKTENSKAP GENOM								
	MANNENS DÖD			HISTRUNS DÖD			ÄKTENSKAPSSKILLNAD		
	MAN- NENS ÅLDER ¹	HUST- RUNS ÅLDER ¹	ÄKTEN- SKAPETS VARAK- TIGHET ²	MAN- NENS ÅLDER ¹	HUST- RUNS ÅLDER ¹	ÄKTEN- SKAPETS VARAK- TIGHET ²	MAN- NENS ÅLDER ¹	HUST- RUNS ÅLDER ¹	ÄKTEN- SKAPETS VARAK- TIGHET ²
1963	70,46	65,57	37,75	70,40	68,36	40,44	39,02	35,97	10,43
1964	69,83	65,01	37,27	69,89	68,06	39,62	38,82	35,53	10,01
1965	69,70	65,31	37,47	70,24	67,76	39,98	38,50	35,30	9,93
1966	70,23	65,42	37,49	70,09	68,39	39,75	37,93	34,82	9,72
1967	70,20	65,53	37,39	70,59	68,58	40,18	38,55	34,96	9,96
1968	70,59	65,88	37,88	70,65	68,79	40,05	37,82	34,40	9,81
1969	70,64	66,03	38,18	70,49	68,74	39,95	38,11	34,32	9,91
1970	70,44	65,95	37,80	70,42	68,43	39,94	37,15	33,59	9,48
1971	70,83	66,26	38,04	70,63	68,61	39,86	36,96	33,34	9,50
1972	71,01	66,58	38,35	70,93	69,01	40,13	36,97	33,52	9,83

1) MEDIANERNA ÄR BERÄKNADE PÅ ANTAL ÅR MELLAN FÖDELSEÅRET OCH UPPLÖSNINGSÅRET T O M 1967 OCH DÄREFTER ÄR MEDIANERNA BERÄKNADE PÅ MAKARNAS ÅLDER VID UPPLÖSNINGEN. - 2) MEDIANER BERÄKNADE PÅ ANTAL ÅR MELLAN VIGSEL-ÅRET OCH UPPLÖSNINGSÅRET.

Tabell 5.21 Nyblivna fränskilda efter äktenskapets varaktighet 1963–1972¹
Newly divorced by duration of marriage 1963–1972

ÅR	ÄKTENSKAPETS VARAKTIGHET													SAMT- LIGA
	0	1	2	3	4	5	6	7	8	9	10-14	15-19	20-	
1963	33	219	497	627	616	540	513	415	426	400	1511	1193	1506	8496
1964	34	214	568	708	581	569	565	516	421	417	1607	1285	1684	9169
1965	42	239	601	741	678	588	536	486	491	414	1670	1287	1790	9563
1966	35	242	725	786	780	691	579	523	463	447	1771	1351	1895	10288
1967	27	256	644	834	771	702	624	584	499	425	1841	1407	2108	10722
1968	49	213	758	848	899	771	681	577	455	474	1936	1473	2094	11228
1969	33	210	665	948	929	828	744	667	598	511	2034	1553	2420	12140
1970	48	202	700	974	1048	938	888	738	656	559	2179	1610	2402	12943
1971	54	230	621	951	1049	1043	969	812	716	614	2302	1668	2511	13540
1972	63	269	701	960	1090	1002	1051	965	867	740	2773	1951	2746	15179
SUMMA	418	2294	6480	8377	8441	7672	7150	6283	5592	5001	19624	14778	21156	113268

1) ANTAL SUPPGIFTERNA AVSER NYBLIVNA FRÄNSKILDA KVINNOR.

Tabell 5.22 Äktenskapsskillnader efter barnantal och äktenskapets varaktighet 1972

Divorces by number of children and by duration of marriage 1972

BARNANTAL M M	ÄKTENSKAPETS VARAKTIGHET (ÅR) ¹								SUMMA
	-4	5-9	10-14	15-19	20-24	25-29	30-34	35-	
ANTAL ÄKTENSKAP									
MED NEDANSTÄENDE									
ANTAL BARN UNDER 18 ÅR									
0 BARN	1330	1217	456	329	538	583	336	197	4986
1 "	969	1810	669	486	500	214	57	9	4714
2 "	201	1466	1122	694	259	72	14	2	3830
3 "	19	264	484	342	93	15		1	1218
4 "	1	45	132	127	21	8	1		335
5 "	1	5	26	36	3	2			73
6 "	1		4	12	5				22
7 "			3	2		1			8
8 "			1	1					2
9 "			1						1
SUMMA	2522	4807	2898	2029	1421	895	408	209	15189
ANTAL BARN									
-17 ÅR	1443	5739	5085	3682	1440	452	89	16	17946
18-19 "	2	10	27	331	589	168	54	8	1189
SUMMA	1445	5749	5112	4013	2029	620	143	24	19135
ANTAL BARN PER ÄKTENSKAP									
-17 ÅR	0,57	1,19	1,75	1,81	1,01	0,51	0,22	0,08	1,18
18-19 "	0,00	0,00	0,01	0,16	0,41	0,19	0,13	0,04	0,08
SUMMA	0,57	1,20	1,76	1,98	1,43	0,69	0,35	0,11	1,26

1) ANTAL ÅR MELLAN VIGSELÅRET OCH UPPLÖSNINGSÅRET.

OBSERVERA ATT ÅLDERSGRÄNSERNA FÖR BARN HAR ÄNDRATS I DENNA TABELL JÄMFÖRT MED ÅR 1970 OCH TIDIGARE. I DENNA TABELL ÄR KLASSINDELNINGEN 0-17 ÅR OCH 18-19 ÅR MOT TIDIGARE 0-14 ÅR OCH 15-20 ÅR.

Tabell 5.23 Hemskillnader och äktenskapsskillnader efter lagrum 1963–1972
 Legal separations and divorces by clause of marriage law 1963–1972

ÅR	ENLIGT GIFTERMÅLSBALKEN 11 KAP. ¹													ENLIGT GIFTER- MÅLS- BALKEN 10 KP.: ÅTERGÅNG AV ÄKT.	SAMT- LIGA ÄKTEN- SKAPS- SKILLNA- DER	DÄRAV PÅ 100000 AV MED BARN HELA UNDER MEDEL- 15 ÅR FOLK- MÄNGD- DEN	MEDEL- FOLK- MÄNGD GIFTA KVINNOR	
	HEMSKILLNADER ²						ÄKTENSKAPSSKILLNADER											
	1 §	2 §	8 § 2 ST	3 §	4 §	5 §	6 §	7 §	8 § 1 ST	10 §	11 §	12 §	13 §					
1963	8924	716	.	6679	386	7	3	1	1238	8	26	114	29	5	8496	5028	111,7	466,4
1964	9727	810	.	7276	391	6	8	2	1311	1	33	115	24	2	9169	5476	119,7	498,7
1965	10148	794	.	7644	373	5	7	1	1381		30	96	23	3	9563	5754	123,7	514,2
1966	10651	886	.	8298	424	7	4	1	1424	6	26	82	14	2	10288	6282	131,8	546,7
1967	11314	887	.	8656	431	7	2		1483	11	24	82	24	2	10722	6422	136,3	564,5
1968	12678	944	.	9029	420	6	2		1413	5	28	82	22	4	11011	6726	139,1	576,4
1969	13709	638	.	10301	439	8	6		1358	17	30	62	15	2	12238	7536	153,6	638,1
1970	15032	339	3	11223	430	10	3		1364	39	20	63	20	2	13174	8173	163,8	684,6
1971	16402	291	6	11699	456	8	4	3	1406	37	15	43	8	3	13682	9266	168,9	711,7
1972	17772	279	8	12976	519	14	7	1	1549	51	16	44	10	2	15189	10203	187,0	795,0

1) DE OLIKA PARAGRAFERNA AVSER FÖLJANDE: 1-2 §§: HEMSKILLNAD. - 1 §: BÅDA MAKARNA ENSE OM HEMSKILLNAD PÅ GRUND AV DJUP OCH VARAKTIG SÖNDRING. - 2 §: ENA MAKEN BEGÄRT HEMSKILLNAD ANTINGEN PÅ GRUND AV DEN ANDRES PLIKTFÖRSUMMELSE, DRYCKENSKAP ELLER LASTBARA LIV ELLER PÅ GRUND AV DJUP OCH VARAKTIG SÖNDRING. - 8 § 2 ST: ENA MAKEN HAR YRKAT ÄKTENSKAPSSKILLNAD PÅ GRUND AV OTROHET, MEN RÄTTEN HAR DÖMT TILL HEMSKILLNAD. - 3-13 §§: ÄKTENSKAPSSKILLNAD. - 3 §: SÄRLEVNAD UNDER ETT ÅR EFTER HEMSKILLNAD. - 4 §: SÄRLEVNAD SEDAN MINST 3 ÅR PÅ GRUND AV SÖNDRING. - 5 §: ENA MAKEN HAR UNDER 2 ÅR UNDANDRAGIT SIG SAMMANLEVNADEN. - 6 §: ENA MAKEN FÖRSVUNNEN SEDAN 3 ÅR (OVISST OM VID LIV). - 7 §: TVEGIFTE. - 8 § 1 ST: ÄKTENSKAPSBROT. - 9 §: SMITTOSAM KÖNSSJUKDOM. (INGA FALL ENLIGT 9 § HAR FÖREKOMMIT UNDER PERIODEN.) - 10 §: MISSHANDEL ELLER STÄMPLANDE MOT MAKENS LIV. - 11 §: STRAFFDOM. - 12 §: DRYCKENSKAP. - 13 §: SINNESSJUKDOM. - 2) EN DEL AV HEMSKILLNADERNA FÖLJS ALDRIG AV ÄKTENSKAPSSKILLNAD, BEROENDE PÅ ATT SAMLEVNADEN ÅTERUPPTAS, ATT MÅLET INTE FULLFÖLJS ELLER ATT NÅGON AV MAKARNA DÖR. DETTA FÖRKLARAR VARFÖR HEMSKILLNADERNA ÄR FLERA ÄN ÄKTENSKAPSSKILLNADERNA, TROTS ATT EN DEL AV DE SENARE INTE FÖREGÅS AV NÅGON HEMSKILLNAD. - 3) FR O M 1971 BARN UNDER 18 ÅR.

Tabell 5.24 Hemskillnader efter lagrum och mannens kyrkobokföringslän 1972
Legal separations by clause of marriage law and by husband's county of registration
1972

MANNENS KYRKO- BOKFÖRINGSLÄN	ENLIGT GIFTERMÄLSBALKEN 11 KAP. ¹				MANNENS KYRKO- BOKFÖRINGSLÄN	ENLIGT GIFTERMÄLSBALKEN 11 KAP. ¹			
	1 §	2 §	8 § 2 ST	SUMMA		1 §	2 §	8 § 2 ST	SUMMA
STOCKHOLMS LÄN	4454	66	2	4522	ÄLVSBORGS LÄN	653	11	1	665
UPPSALA LÄN	534	7	1	542	SKARABORGS LÄN	357	6		363
SÖDERMANLANDS LÄN	554	13	1	568	VÄRMLANDS LÄN	504	9		513
ÖSTERGÖTLANDS LÄN	780	9		789	ÖREBRO LÄN	591	11		602
JÖNKÖPINGS LÄN	495	8		503	VÄSTMANLANDS LÄN	617	10		627
KRONOBERGS LÄN	271	2	1	274	KOPPARBERGS LÄN	549	9		558
KALMAR LÄN	378	2		380	GÄVLEBORGS LÄN	602	3		605
GOTLANDS LÄN	84	3		87	VÄSTERNORRLANDS LÄN	466	10		476
BLEKINGE LÄN	298	6		304	JÄMTLANDS LÄN	167	2		169
KRISTIANSTADS LÄN	452	2		454	VÄSTERBOTTENS LÄN	313	4	1	318
MALMÖHUS LÄN	1861	27		1888	NORRBOTTENS LÄN	416	7		423
HALLANDS LÄN	328	7		335	UTLANDET	140	25		165
GÖTEB. O BOHUS LÄN	1908	20	1	1929	SUMMA	17772	279	8	18059

1) SE MOTSVARANDE NOTER TILL TAB. 5.23

Tabell 5.25 Nyblivna fränskilda kvinnor efter ålder på 1 000 gifta kvinnor
1963–1972
Age-specific divorce rates of women 1963–1972

ÅR	ÅLDER								
	15-19	20-24	25-29	30-34	35-39	40-44	45-49	50-54	55-59
1963	3,7	9,4	9,2	9,1	4,7	5,3	3,9	2,9	1,7
1964	3,6	10,3	10,1	7,6	6,6	5,8	4,1	3,1	1,8
1965	3,5	10,3	10,5	7,9	6,9	6,0	4,5	3,2	1,7
1966	3,4	11,7	10,8	8,6	7,5	6,2	4,7	3,1	1,8
1967	3,6	10,8	10,8	9,3	7,8	6,4	5,0	3,5	2,0
1968	4,1	11,5	11,8	9,7	8,2	6,7	5,2	3,1	2,0
1969	4,9	12,1	12,9	10,2	8,8	7,2	5,5	3,8	2,3
1970	4,5	13,7	14,1	10,9	9,6	7,2	5,7	3,6	2,4
1971	7,0	14,6	15,1	11,7	9,9	7,7	5,5	3,8	2,3
1972	7,4	16,1	17,0	13,9	11,6	8,9	6,8	3,8	2,5

Tabell 5.26 Relativa antalet genom ena makens död eller äktenskapsskillnad upplösta äktenskap i varje vigselkohort efter antal år sedan vigselåret 1955–1972
 Relative number of dissolutions of marriages through divorce or death of one spouse in each marriage cohort by number of year since marriage 1955–1972

VIGSELÅR	ANTAL IN- GÅNGNA ÄKTEN- SKAP	ANTAL ÄKTEN- SKAP ENLIGT FÖB 1970 + UPP- LÖSTA ÄKTEN- SKAP T O M 1970	SAMMANLAGDA ANTAL T O M 1972	ANTALET GENOM ENA MAKENS DÖD ELLER ÄKTENSKAPSSKILLNAD UPPLÖSTA ÄKTENSKAP PER 1000 INGÅNGNA EFTER ANTAL ÅR SEDAN VIGSELÅRET																	
				0	1	2	3	4	5	6	7	8	9	10	11	12	13	14	15	16	17
1955	52250	54201	10397	1	5	14	26	40	54	67	79	90	100	111	123	134	145	157	167	179	192
1956	51719	53911	10031	1	5	14	28	43	57	70	82	93	105	116	127	138	149	161	173	186	.
1957	52529	52956	9491	1	5	13	27	43	58	70	84	96	108	120	132	143	154	166	179	.	.
1958	50785	51855	8819	1	4	14	28	43	57	71	83	95	108	120	132	144	156	170	.	.	.
1959	50168	51824	8406	1	5	14	27	42	57	71	84	98	110	123	135	148	162
1960	50149	52213	7949	1	5	13	27	43	57	72	86	99	112	125	138	152
1961	52449	54806	8080	1	5	14	29	45	61	76	90	104	118	132	147
1962	53913	56100	7885	1	5	15	30	47	63	78	94	109	125	141
1963	53480	56050	7262	2	5	15	32	48	66	82	98	113	130
1964	58439	60538	7024	1	5	15	30	47	63	80	98	116
1965	59963	62771	6409	1	4	14	29	47	65	83	102
1966	61101	63025	5543	1	5	16	31	50	69	88
1967	56561	59974	4047	1	5	13	30	48	67
1968	52291	55088	2953	1	5	15	33	54
1969	48357	50704	1714	1	5	15	34
1970	43278	..	859	2	7	20
1971	39918	.	310	2	8
1972	38636	.	66	2

ANMÄRKNING:

ANTALET INGÅNGNA ÄKTENSKAP HAR OMRÄKNATS MED LEDNING AV FOLK- OCH BOSTADSRÄKNINGARNA 1960 OCH 1970. DET ÅRLIGA ANTALET INGÅNGNA ÄKTENSKAP FÖRÄNDRAS ÖVER TIDEN DELS AV IMMIGRANTER SOM VARIT GIFTA VID INVANDRINGEN, DELS AV EMIGRANTER SOM GIFT SIG I SVERIGE OCH SEDAN UTVANDRAT. FOLK- OCH BOSTADSRÄKNINGARNA 1960 OCH 1970 GER UPPGIFTER OM NÄR SAMTLIGA VID RESP FOLKRÄKNINGSTILLFÄLLE GIFTA INGÄTT ÄKTENSKAP. FÖR MELLANLIGGANDE ÅR HAR EN LINEÄR UTVECKLING FÖRUTSATT. I ANTALET UPPLÖSTA ÄKTENSKAP INGÅR IMMIGRANTER SOM BLIVIT ÄNKA/ÄNKLING ELLER SKILT SIG SEDAN DE KOMMIT TILL SVERIGE. PERSONER SOM GIFT SIG I SVERIGE OCH BLIVIT ÄNKA/ÄNKLING ELLER SKILT SIG UTOMLANDS INGÅR INTE BLAND DE UPPLÖSTA ÄKTENSKAPEN.

Tabell 5.27 Relativa antalet äktenskapsskillnader i varje vigselkohort efter antalet år sedan vigselåret 1955–1972

Relative number of divorces in each marriage cohort by number of years since marriage 1955–1972

VIGSELÅR	ANTAL IN- GÅNGNA ÄKTEN- SKAP	ANTAL ÄKTEN- SKAP ENLIGT FÖB 1970 + UPP- LÖSTA ÄKTEN- SKAP T O M 1970	SAMMANLAGDA ANTAL T O M 1972	ANTALET GENOM ÄKTENSKAPSSKILLNAD UPPLÖSTA ÄKTENSKAP																	
				PER 1000 INGÅNGNA EFTER ANTAL ÅR SEDAN VIGSELÅRET																	
				0	1	2	3	4	5	6	7	8	9	10	11	12	13	14	15	16	17
1955	52250	54201	7110	0,2	1	8	18	29	40	50	60	67	75	82	90	97	103	110	117	124	131
1956	51719	53911	7102	0,2	2	9	20	33	44	55	63	72	80	88	95	102	109	117	124	132	.
1957	52529	52956	6850	0,1	2	8	19	32	44	54	64	73	82	90	98	106	113	121	129	.	.
1958	50785	51855	6556	0,1	1	9	20	33	45	55	65	74	83	92	100	108	117	126	.	.	.
1959	50168	51824	6285	0,3	2	9	19	32	43	55	65	76	85	94	103	112	121
1960	50149	52213	6117	0,2	2	8	20	32	44	56	67	77	87	97	106	117
1961	52449	54806	6374	0,2	2	9	21	35	48	60	72	83	94	104	116
1962	53913	56100	6376	0,2	2	9	22	37	50	63	76	89	101	114
1963	53480	56050	5943	0,2	2	9	23	38	52	66	79	92	106
1964	58439	60538	5898	0,2	2	11	23	38	52	66	82	97
1965	59963	62771	5377	0,1	2	9	22	38	53	69	86
1966	61101	63025	4658	0,3	2	10	24	40	57	74
1967	56561	59974	3373	0,3	2	9	23	39	56
1968	52291	55088	2446	0,3	2	10	26	44
1969	48357	50704	1350	0,2	2	10	27
1970	43278	..	620	0,4	3	14
1971	39918	.	159	0,5	4
1972	38636	.	16	0,4

ANMÄRKNING:

ANTALET INGÅNGNA ÄKTENSKAP HAR OMRÄKNATS MED LEDNING AV FOLK- OCH BOSTADSRÄKNINGARNA 1960 OCH 1970. DET ÅRLIGA ANTALET INGÅNGNA ÄKTENSKAP FÖRÄNDRAS ÖVER TIDEN DELS AV IMMIGRANTER SOM VARIT GIFTA VID INVANDRINGEN DELS AV EMIGRANTER SOM GIFT SIG I SVERIGE OCH SEDAN UTVANDRAT. FOLK- OCH BOSTADSRÄKNINGARNA 1960 OCH 1970 GER UPPGIFTER OM NÄR SAMTLIGA VID RESP FOLKRÄKNINGSTILLFÄLLE GIFTA INGÅTT ÄKTENSKAP. FÖR MELLANLIGGANDE ÅR HAR EN LINEÄR UTVECKLING FÖRUTSATT. ANTALET ÄKTENSKAPSSKILLNADER INNEHÅLLER IMMIGRANTER SOM SKILT SIG SEDAN DE KOM TILL SVERIGE. PERSONER SOM GIFT SIG I SVERIGE OCH SKILT SIG UTMOLANDS INGÅR INTE BLAND ÄKTENSKAPSSKILLNADERNA.

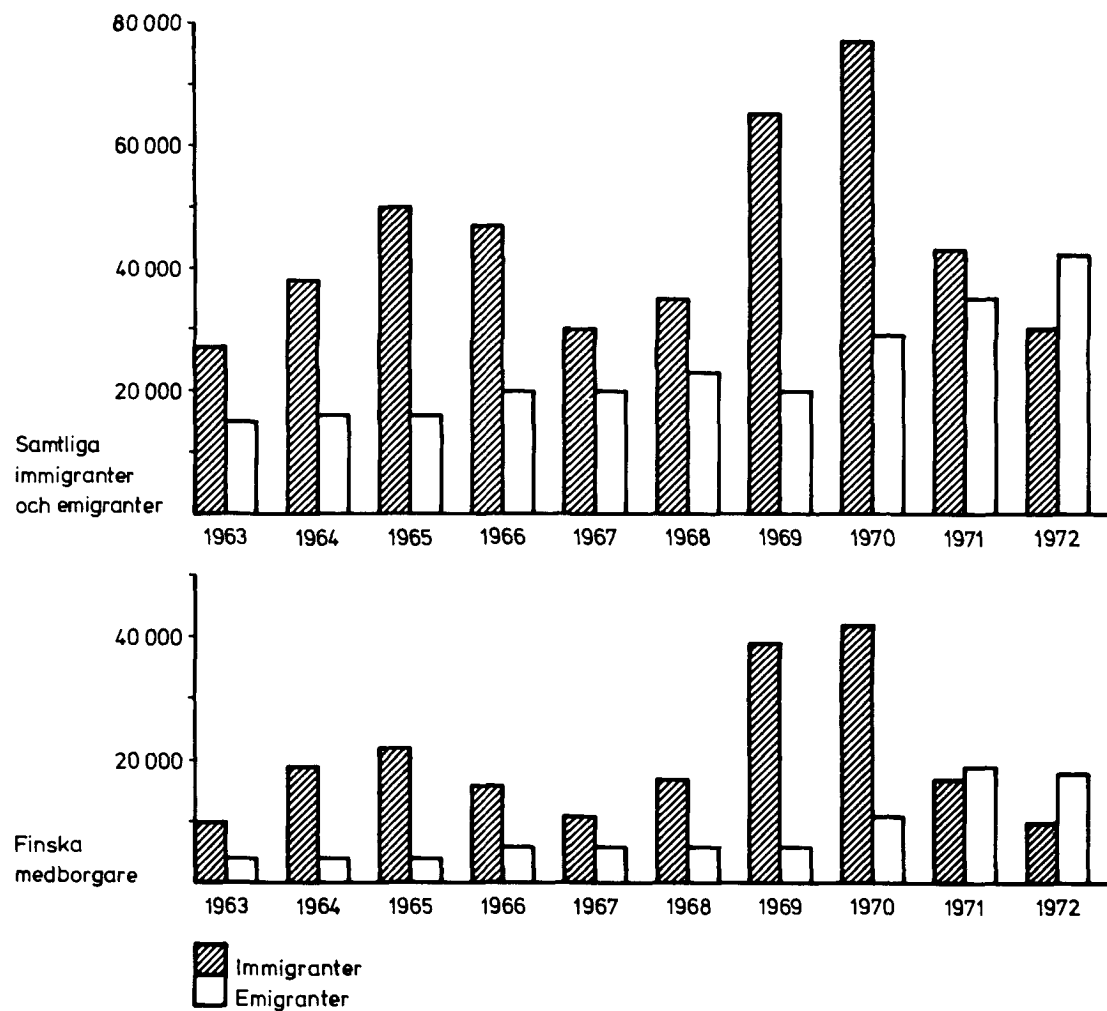
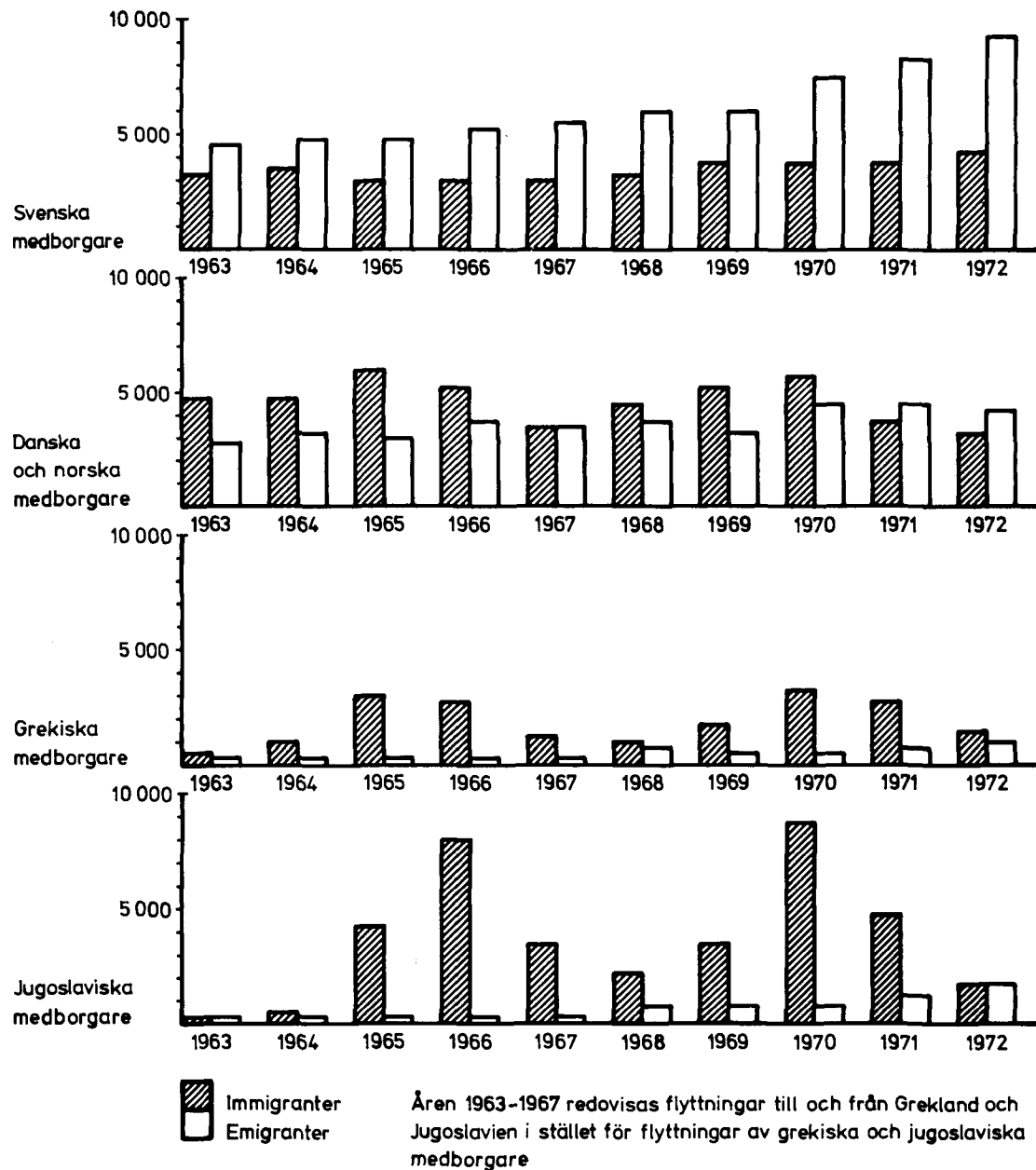

Diagram 11 Immigranter och emigranter efter medborgarskap 1963–1972



Immigrants and emigrants by citizenship 1963-1972

Tabell 6.1 Inrikes omflyttning mellan länen samt immigranter och emigranter länsvis 1972

INFLYTTAD TILL	LTFLYTTAD FRÅN											
	STOCK- HOLMS LÄN	UPP- SALA LÄN	SÖDER- MAN- LANDS LÄN	ÖSTER- GOT- LANDS LÄN	JÖN- KO- PINGS LÄN	KRONO- BERGS LÄN	KAL- MAR LÄN	GOT- LANDS LÄN	BLE- KINGE LÄN	KRIS- TIAA- STADS LÄN	MALMO- HUS LÄN	HAL- LANDS LÄN
LÄN												
STOCKHOLMS LÄN	.	2482	2101	1667	793	478	827	379	384	472	2091	349
UPPSALA LÄN	3330	.	387	331	161	95	140	56	58	98	229	82
SÖDERMANLANDS LÄN	2940	354	.	547	144	82	123	40	49	74	213	41
ÖSTERGÖTLANDS LÄN	1609	276	776	.	690	239	657	60	93	157	501	114
JÖNKÖPINGS LÄN	998	105	236	748	.	591	480	29	133	242	612	243
KRONBERGS LÄN	541	44	64	106	493	.	469	9	393	435	636	171
KALMAR LÄN	855	108	206	587	501	391	.	52	286	160	503	57
GOTLANDS LÄN	451	56	40	47	30	10	76	.	16	11	82	6
BLEKINGE LÄN	483	66	79	115	144	364	361	19	.	530	664	96
KRISTIANSTADS LÄN	763	109	98	156	213	433	238	36	599	.	3567	276
MALMÖHUS LÄN	2631	300	346	526	745	872	741	87	751	3349	.	707
HALLANDS LÄN	527	64	143	187	362	298	106	16	87	345	635	.
GÖTEB. O. BOHUS LÄN	1960	265	323	584	741	284	336	65	231	256	1091	1301
ÄLVSÖRGS LÄN	692	160	136	353	431	186	143	23	93	158	580	423
SKARABORGS LÄN	574	121	124	190	816	122	114	24	51	88	380	120
VÄRMLANDS LÄN	947	165	192	182	107	77	77	16	62	58	225	89
ÖREBRO LÄN	1033	296	477	353	194	90	86	28	48	48	228	91
VÄSTMANLANDS LÄN	1486	769	553	268	127	55	104	20	72	85	232	63
KOPPARBERGS LÄN	1730	416	229	205	107	60	45	15	32	38	149	53
GÄVLEBORGS LÄN	1708	681	180	141	70	30	96	23	31	37	179	37
VÄSTERNORRLANDS LÄN	1533	288	137	181	79	38	40	28	53	33	173	28
JÄMTLANDS LÄN	966	173	100	115	57	14	20	18	11	23	96	34
VÄSTERBOTTENS LÄN	1094	255	101	109	81	38	77	11	31	52	189	21
NORRBOTTENS LÄN	1247	274	132	168	88	54	64	9	47	49	216	55
UTLANDET	13414	1178	1523	1328	880	532	512	40	635	661	3546	653
SAMTLIGA	43512	9005	8683	9194	8054	5433	5932	1103	4246	7459	17017	5110

Internal migration between counties and immigrants and emigrants by county 1972

												SAMTLIGA	
GÖTE- BORGS ÖCH BOHUS LÄN	ÄLVS- BORGS LÄN	SKARA- BORGS LÄN	VÄRM- LANDS LÄN	ÖRE- BRC LÄN	VÄST- MAN- LANDS LÄN	KOP- PAR- BERGS LÄN	GÄV- LE- BORGS LÄN	VÄS- TER- NORR- LANDS LÄN	JÄMT- LANDS LÄN	VÄS- TER- BOT- TENS LÄN	NORR- BOT- TENS LÄN	LT- LANDET	
1935	663	567	787	1075	1573	1300	1426	1426	734	1175	1374	9184	35242
242	155	115	200	305	915	514	847	368	167	284	359	595	10433
276	143	110	158	455	618	217	180	124	63	137	130	951	8169
490	285	184	248	431	372	211	188	162	62	141	166	1034	9146
649	459	403	166	204	129	118	106	77	32	99	101	778	7738
252	132	60	42	93	41	15	34	59	16	47	39	922	5113
290	112	88	61	115	117	82	65	68	16	68	67	401	5256
62	15	16	17	15	31	29	5	18	10	28	20	35	1126
196	105	63	61	364	82	34	49	73	19	18	32	473	4490
339	134	85	93	112	90	39	64	62	43	57	75	513	8194
1113	432	268	213	344	305	195	137	199	91	142	201	3286	17981
3779	695	152	109	139	126	66	68	44	36	46	75	524	8629
.	3735	905	806	578	404	316	271	252	153	199	312	4244	19612
6912	.	779	620	321	200	133	149	128	47	108	178	1493	14446
988	768	.	237	352	137	116	45	76	42	63	49	654	6291
689	463	218	.	755	169	292	118	80	45	88	76	576	5766
412	199	284	656	.	818	394	149	146	72	125	115	576	6918
283	184	130	201	582	.	703	318	203	111	143	157	947	7796
276	104	83	265	443	721	.	566	202	136	203	138	521	6737
208	105	54	66	169	344	496	.	495	153	248	213	478	6242
302	101	77	80	128	270	201	504	.	461	617	343	239	5934
110	55	25	83	104	166	158	212	489	.	208	132	124	3493
204	99	37	81	160	162	134	219	738	164	.	856	271	5184
296	190	76	67	107	300	135	215	310	97	902	.	635	5733
5997	2624	750	786	1163	2053	703	989	447	174	256	735	.	41579
26300	11957	5529	6103	8514	10143	6601	6924	6246	2944	5402	5943	29894	.

Tabell 6.2 Flyttningar efter kön och ålder länsvis m m 1972¹

LÄN STORSTADSOMRADE DE STÖRSTA KOMMUNERNA	INFLYTTADE										
	MAN					KV INNOR					SAMTLIGA
	-6	7-17	18-66	67-	SUMMA	-6	7-17	18-66	67-	SLMMA	
LÄN											
STOCKHOLMS LÄN	2128	1860	13059	239	17286	2173	1983	13455	356	18007	35293
UPPSALA LÄN	709	558	3850	80	5197	660	548	3929	101	5230	10435
SÖDERMANLANDS LÄN	694	513	2785	111	4103	671	542	2747	115	4075	8178
ÖSTERGÖTLANDS LÄN	735	531	3222	77	4565	720	549	3200	116	4585	9150
JÖNKÖPINGS LÄN	623	517	2595	91	3826	559	494	2739	125	3917	7743
KRONÖBERGS LÄN	353	354	1891	68	2666	355	340	1675	79	2445	5115
KALMAR LÄN	413	353	1804	67	2637	405	326	1815	77	2623	5260
GÖTLANDS LÄN	104	69	371	7	551	68	71	422	14	575	1126
BLEKINGE LÄN	316	471	1652	45	2484	300	264	1386	59	2005	4493
KRISTIANSTADS LÄN	640	593	2706	136	4075	626	564	2788	145	4123	8198
MALMÖHUS LÄN	1108	1064	6561	212	8945	1092	1032	6671	267	9062	18007
HÄLLANDS LÄN	705	621	2899	88	4313	717	575	2907	119	4318	8631
GÖTEB. O. BOHUS LÄN	1203	994	7784	144	10125	1106	1094	7129	202	9531	19656
ÄLVSÖBORGES LÄN	1250	936	4966	132	7284	1278	948	4768	173	7167	14451
SKARABORGES LÄN	486	415	2237	73	3211	494	431	2070	90	3085	6296
VÄRMLANDS LÄN	449	365	1935	76	2825	429	434	1985	97	2945	5770
ÖREBRO LÄN	552	434	2337	66	3389	537	479	2427	93	3536	6925
VÄSTMANLANDS LÄN	604	500	2831	95	4030	546	477	2620	133	3776	7806
KOPPARBERGS LÄN	588	439	2274	95	3396	511	428	2300	106	3345	6741
GÄVLEBORGES LÄN	514	378	2152	80	3124	500	357	2169	97	3123	6247
VÄSTERNORRLANDS LÄN	506	378	1982	67	2933	480	404	2060	59	3003	5936
JÄMTLANDS LÄN	289	228	1243	40	1800	274	219	1173	29	1695	3495
VÄSTERBOTTENS LÄN	383	267	1870	54	2574	437	256	1875	44	2612	5186
NORRBOTTENS LÄN	526	325	2026	32	2909	502	316	1973	38	2829	5738
SAMTLIGA LÄN	15878	13163	77032	2175	108248	15440	13131	76283	2774	107628	215876
STORSTADSOMRADEN											
STOR-STOCKHOLM	2016	1715	12355	221	16307	2021	1838	12930	370	17159	33466
STOR-GÖTEBORG	1081	971	7358	122	9532	1053	1011	6663	180	8907	18439
STOR-MALMÖ	854	793	5442	161	7250	834	838	5600	208	7480	14730
DE STÖRSTA KOMMUNERNA											
BORÅS	222	226	1206	34	1688	222	221	1323	51	1817	3505
ESKILSTUNA	220	181	1032	27	1460	259	230	987	36	1512	2972
GÄVLE	212	160	968	25	1365	217	156	980	34	1387	2752
GÖTEBORG	933	806	7586	118	9443	892	908	6665	181	8650	18093
HELSINGBORG	283	253	1576	52	2164	273	243	1588	68	2172	4336
JÖNKÖPING	264	211	1249	25	1749	243	208	1336	47	1834	3583
KARLSTAD	238	167	1224	35	1664	211	199	1308	57	1775	3439
LINKÖPING	284	180	1365	38	1867	287	198	1496	51	2032	3899
MALMÖ	500	468	3644	117	4729	471	511	3538	143	4663	9392
NORRKÖPING	290	238	1415	42	1985	307	231	1386	58	1982	3967
SKELLEFTEÅ	113	98	528	21	760	127	78	545	16	766	1526
STOCKHOLM	1377	1016	11884	162	14439	1314	1140	11321	266	14041	28480
SUNDSVALL	265	143	1136	30	1574	235	195	1096	29	1555	3129
SÖDERTÄLJE	384	294	2005	36	2719	379	314	1780	55	2528	5247
UPPSALA	364	313	2769	66	3512	357	334	2970	71	3732	7244
VÄSTERÅS	370	309	1838	57	2574	360	295	1711	83	2445	5023
ÖREBRO	301	242	1457	42	2042	290	245	1638	61	2234	4276
ÖRNSKÖLDSVIK	96	76	382	12	566	101	92	444	15	652	1218

1) SAMTLIGA FLYTTNINGAR, DVS INRIKES FLYTTNINGAR, IMMIGRANTER, EMIGRANTER SAMT ÖVERFÖRDA TILL OCH FRÅN OBEFINTLIGREGISTRET, INGÅR I DENNA TABELL.

Migrations by sex and age by county etc 1972

UTFLYTTADE					KVINNOR					NETTOINFLYTTNING				
MÄN										SAMTLIGA				
-6	7-17	18-66	67-	SUMMA	-6	7-17	18-66	67-	SUMMA	MÄN	KVINNOR	SUMMA		
3246	2564	16088	470	22368	3099	2606	15091	614	21410	43778	-5682	-3403	-8485	
800	514	3168	60	4542	709	504	3177	93	4483	9025	655	755	1410	
643	585	3349	94	4671	634	538	2945	125	4242	8913	-568	-167	-735	
674	587	3357	92	4710	637	545	3214	119	4515	9225	-145	70	-75	
630	487	2811	82	4010	590	476	2909	101	4076	8086	-184	-159	-343	
378	383	2088	56	2905	338	296	1838	58	2530	5435	-239	-81	-320	
406	402	2098	59	2965	349	366	2168	84	2967	5932	-328	-344	-672	
60	72	395	10	537	66	63	423	14	566	1103	14	9	23	
302	250	1633	48	2233	291	230	1436	56	2013	4246	251	-4	247	
503	450	2695	78	3726	474	490	2685	96	3745	7471	349	378	727	
1310	1048	6124	154	8636	1245	1047	5963	178	8433	17065	309	629	938	
355	332	1784	43	2554	349	341	1819	57	2566	5120	1759	1752	3511	
2274	1577	9788	190	13829	2192	1522	8538	235	12487	26316	-3704	-2956	-6660	
802	706	4428	98	6034	785	719	4289	140	5933	11967	1250	1234	2484	
361	330	2086	58	2835	365	303	1938	90	2696	5531	376	389	765	
431	364	2211	47	3053	416	382	2196	59	3053	6106	-228	-108	-336	
626	560	3097	69	4352	561	559	2954	95	4169	8521	-963	-633	-1596	
828	655	3874	74	5431	771	688	3424	100	4983	10414	-1401	-1207	-2608	
447	370	2389	71	3277	430	395	2407	92	3324	6601	119	21	140	
527	411	2618	67	3623	485	412	2398	75	3370	6993	-459	-247	-746	
431	348	2321	78	3178	377	323	2286	91	3077	6255	-245	-74	-319	
184	143	1054	29	1410	162	165	1169	38	1534	2944	390	161	551	
371	254	1566	43	2634	373	260	2090	48	2771	5405	-60	-159	-219	
388	307	2171	40	2906	369	350	2274	47	3040	5946	3	-211	-208	
17017	13699	83593	2110	116419	16067	13580	79631	2705	111983	228402	-8171	-4355	-12526	
3098	2440	15551	471	21560	2955	2468	14873	631	20927	42487	-5253	-3768	-9021	
1672	1254	8022	173	11121	1649	1211	6829	216	9905	21026	-1589	-998	-2587	
1165	863	5203	113	7344	1068	822	5065	148	7103	14447	-94	377	283	
409	275	1723	36	2443	408	278	1977	49	2712	5155	-755	-895	-1650	
285	246	1578	44	2153	302	231	1313	49	1895	4048	-693	-383	-1076	
219	177	1127	21	1544	213	159	1034	31	1437	2981	-179	-50	-229	
2407	1674	10943	218	15242	2343	1604	9449	259	13655	28897	-5799	-5005	-10804	
340	233	1604	40	2217	355	268	1608	53	2284	4501	-53	-112	-165	
325	222	1306	30	1883	300	229	1408	35	1972	3855	-134	-138	-272	
329	213	1378	29	1949	327	213	1396	41	1977	3926	-285	-202	-487	
315	177	1319	34	1845	305	191	1386	41	1923	3768	22	109	131	
1305	963	5456	88	7812	1189	880	5154	110	7333	15145	-3083	-2670	-5753	
364	322	1665	46	2397	390	297	1613	50	2350	4747	-412	-368	-780	
102	77	580	11	770	98	75	642	17	832	1602	-10	-66	-76	
3180	2112	20176	523	25991	2979	2272	19385	820	25456	51447	-11552	-11415	-22967	
329	177	1275	23	1804	255	188	1168	43	1654	3458	-230	-99	-329	
454	305	2017	19	2795	422	336	1605	33	2396	5191	-76	132	56	
597	316	2280	38	3231	497	290	2413	63	3263	6494	281	469	750	
510	368	2205	39	3122	481	352	1979	52	2864	5986	-548	-415	-963	
351	267	1775	47	2480	339	280	1906	61	2586	5066	-438	-352	-790	
90	83	608	19	800	104	71	566	19	760	1560	-234	-108	-342	

Tabell 6.3 Flyttningar efter kön och civilstånd länsvis m m 1972¹

LÄN STORSTADSOMRÅDE DE STÖRSTA KOMMUNERNA	INFLYTTADE					SUMMA	KVINNOR					
	MÄN						KVINNOR					
	OGIFTA -17 ÅR	ÖVRIGA OGIFTA	GIFTA	ÄNKEL	FRÄN- SKILDA		OGIFTA -17 ÅR	ÖVRIGA OGIFTA	GIFTA	ÄNKOR	FRÄN- SKILDA	
LÄN												
STOCKHOLMS LÄN	4065	7259	5180	103	679	17286	4298	7144	5453	465	647	
UPPSALA LÄN	1285	1951	1767	36	158	5197	1234	1932	1804	122	146	
SÖDERMANLANDS LÄN	1235	1111	1574	34	149	4103	1240	955	1619	113	148	
ÖSTERGÖTLANDS LÄN	1290	1493	1595	30	157	4565	1253	1300	1721	125	146	
JÖNKÖPINGS LÄN	1161	1122	1381	27	135	3826	1080	1121	1481	107	128	
KRONBERGS LÄN	732	870	952	18	94	2666	713	652	916	82	86	
KALMAR LÄN	782	748	979	25	103	2637	747	679	1036	81	80	
GÖTLANDS LÄN	175	178	176	2	20	551	142	155	202	13	23	
BLEKINGE LÄN	821	768	796	14	85	2484	580	494	811	56	68	
KRISTIANSTADS LÄN	1246	1061	1575	47	146	4075	1218	956	1654	137	158	
MALMÖ LÄN	2213	3125	3136	74	397	8945	2173	2978	3284	272	355	
HÄLLANDS LÄN	1357	907	1882	28	139	4313	1320	811	1929	107	151	
GÖTEB. O. BOHUS LÄN	2233	4310	3069	57	456	10125	2260	3455	3203	234	379	
ÄLVSBORGS LÄN	2225	1910	2853	44	252	7284	2267	1607	2934	152	207	
SKARABORGS LÄN	923	947	1219	28	94	3211	943	736	1233	72	101	
VÄRMLANDS LÄN	832	829	1029	25	110	2825	882	774	1100	80	109	
ÖREBRO LÄN	1006	1054	1173	19	137	3389	1038	1030	1243	100	125	
VÄSTMANLANDS LÄN	1131	1339	1361	36	163	4030	1049	1046	1402	134	145	
KÖPPARBERGS LÄN	1053	992	1175	31	145	3396	965	961	1193	108	118	
GÄVLEBORGS LÄN	914	990	1091	16	113	3124	879	927	1117	92	108	
VÄSTERNORRLANDS LÄN	897	870	1012	36	118	2933	912	825	1078	69	119	
JÄMTLANDS LÄN	525	634	548	20	73	1800	508	517	592	33	45	
VÄSTERBOTTENS LÄN	661	955	860	25	73	2574	714	915	883	48	52	
NORRBOTTENS LÄN	869	958	959	14	109	2909	833	874	1012	52	58	
SAMTLIGA LÄN	29631	36381	37342	789	4105	108248	29288	32884	38900	2854	3702	
STORSTADSOMRÅDEN												
STOR-STOCKHOLM	3798	6822	4912	100	675	16307	4000	6962	5158	431	608	
STOR-GÖTEBORG	2080	4203	2778	47	424	9532	2117	3322	2906	220	342	
STOR-MALMÖ	1680	2737	2442	62	329	7250	1729	2671	2577	206	297	
DE STÖRSTA KOMMUNERNA												
BORÅS	459	575	562	19	73	1688	471	627	582	53	84	
ESKILSTUNA	413	459	514	10	64	1460	459	391	527	41	54	
GÄVLE	380	436	476	4	69	1365	384	426	478	40	59	
GÖTEBORG	1778	4398	2727	45	495	9443	1871	3477	2700	236	366	
HÄLSINGBORG	544	683	798	22	117	2164	533	642	812	78	107	
JÖNKÖPING	482	570	616	10	71	1749	468	596	651	57	62	
KÄRLSTAD	416	617	547	14	70	1664	421	623	589	57	85	
LINKÖPING	470	684	642	20	51	1867	459	716	658	65	54	
MALMÖ	1005	1802	1578	51	293	4729	1025	1627	1614	164	233	
NORRKÖPING	543	668	663	22	89	1985	549	581	701	65	86	
SKELLEFTEÅ	218	265	256	8	13	760	219	247	266	17	17	
STOCKHOLM	2455	6686	4387	79	832	14439	2544	6586	4005	320	586	
SUNDSVALL	420	568	493	14	79	1574	457	479	514	43	62	
SÖDERTÄLJE	699	993	902	11	114	2719	712	772	872	55	117	
UPPSALA	689	1613	1086	22	102	3512	713	1711	1102	102	104	
VÄSTERÅS	697	881	858	16	122	2574	671	691	910	80	97	
ÖREBRO	548	730	667	10	87	2042	550	833	714	54	83	
ÖRNSKÖLDSVIK	174	161	209	7	15	566	201	171	238	14	28	

1) SAMTLIGA FLYTTNINGAR, DVS INRIKES FLYTTNINGAR, IMMIGRANTER, EMIGRANTER SAMT ÖVERFÖRDA TILL OCH FRÅN OBEFINTLIGREGISTRET, INGÅR I DENNA TABELL.

Migrations by sex and marital status by county etc 1972

LTFLYTTADE												
MAN						KV INNOR						
SUMMA	OGIFTA -17 ÅR	ÖVRIGA ÖGIFTA	GIFTA	ÄNKL	SKILDA	SUMMA	OGIFTA -17 ÅR	ÖVRIGA ÖGIFTA	GIFTA	ÄNKOR	SKILDA	SUMMA
18007	5912	7001	8404	177	874	22368	5797	5970	8352	552	739	21410
5238	1330	1372	1686	21	133	4542	1247	1251	1731	104	150	4483
4075	1254	1625	1564	36	192	4671	1209	1224	1518	122	169	4242
4585	1291	1603	1617	25	174	4710	1215	1406	1651	111	132	4515
3917	1134	1269	1462	25	120	4010	1091	1260	1527	100	98	4076
2449	778	970	1052	15	90	2905	665	761	958	71	75	2530
2623	823	1031	988	22	101	2965	749	1014	1030	92	82	2967
575	138	213	163	1	22	537	137	222	164	18	25	566
2009	562	864	716	20	71	2233	525	633	711	61	83	2013
4123	967	1346	1240	35	138	3726	1003	1169	1336	104	133	3745
9062	2394	2535	3245	65	397	8636	2346	2211	3324	215	337	8433
4318	743	782	903	17	109	2554	714	781	928	69	74	2566
9531	3909	3914	5412	77	517	13829	3772	2688	5380	222	425	12487
7167	1541	2214	2016	38	225	6034	1553	1966	2058	151	205	5933
3085	703	1107	916	18	91	2835	688	908	917	97	86	2696
2945	806	1120	977	18	132	3053	832	1032	1012	81	96	3053
3536	1216	1428	1514	29	165	4352	1157	1230	1532	94	156	4169
3776	1508	1886	1806	29	202	5431	1481	1441	1786	108	167	4983
3345	840	1316	989	27	105	3277	862	1241	1010	114	97	3324
3123	960	1395	1060	33	175	3623	924	1101	1157	81	107	3370
3003	800	1244	991	30	113	3178	740	1165	1013	81	78	3077
1695	342	633	371	15	49	1410	345	698	404	46	41	1534
2612	651	1072	835	13	63	2634	674	1108	884	52	53	2771
2829	729	1169	911	16	81	2906	763	1200	926	66	85	3040
107628	31331	39109	40838	802	4339	116419	30489	33680	41309	2812	3693	111983
17159	5640	6719	8166	167	868	21560	5513	6015	6099	547	753	20927
8907	2975	3561	4069	62	454	11121	2905	2351	4072	196	381	9905
7480	2058	2055	2856	50	325	7344	1926	1852	2894	155	276	7103
1817	692	683	960	15	93	2443	698	871	982	60	101	2712
1512	543	773	734	17	86	2153	546	518	685	60	86	1895
1387	403	557	490	14	80	1544	383	464	505	36	49	1437
8650	4140	4303	6136	88	575	15242	4004	2900	6039	246	466	13655
2172	587	622	884	17	107	2217	639	592	899	58	96	2284
1834	555	535	731	10	52	1883	540	592	755	38	47	1972
1775	548	576	717	10	98	1949	550	556	747	54	70	1977
2032	500	558	718	10	59	1845	502	597	740	48	36	1923
4663	2300	1858	3281	47	326	7812	2095	1528	3288	137	285	7333
1982	700	717	848	21	111	2397	703	652	863	45	87	2350
766	190	332	227	5	16	770	190	353	236	27	26	832
14041	5379	10131	9014	202	1265	25991	5411	9432	8786	659	1168	25456
1555	514	577	626	7	80	1804	461	493	619	36	45	1654
2528	772	866	1013	15	129	2795	768	547	955	46	80	2396
3732	924	941	1268	13	85	3231	810	965	1327	66	95	3263
2449	891	1009	1078	18	126	3122	841	797	1075	50	101	2864
2234	672	748	944	16	100	2480	631	834	955	57	109	2586
652	180	345	238	7	30	800	183	301	240	17	19	760

Tabell 6.4 Flyttningar inom kommunblock, mellan kommunblock inom samma län, mellan län samt utrikes flyttningar efter kön och ålder 1972

ÅLDER	INRIKES FLYTTNINGAR								
	ÖVER FÖRSAMLINGSGRÄNS MEN EJ KOMMUNBLOCKSGRÄNS			ÖVER KOMMUNBLOCKSGRÄNS MEN EJ LÄNSGRÄNS			ÖVER LÄNSGRÄNS ¹		
	M	KV	S:A	M	KV	S:A	M	KV	S:A
ANTAL									
- 4	15907	14869	30776	10354	9691	20045	10168	9780	19948
5- 9	11095	10506	21601	6969	6590	13559	8138	7618	15756
10-14	6183	6349	12532	3530	3413	6943	4537	4339	8876
15-19	7433	13154	20587	3865	7584	11449	5157	7496	12653
20-24	28216	34738	62954	16730	21760	38490	15623	21103	36726
25-29	30351	24006	54357	19463	15656	35119	19037	16749	35786
30-34	15978	11267	27245	10227	7116	17343	9786	7695	17481
35-39	9440	6576	16016	5284	3673	8957	5685	4355	10040
40-44	7226	5244	12470	3709	2639	6348	3818	2913	6731
45-49	6328	5048	11376	3053	2370	5423	3006	2532	5538
50-54	5487	4696	10183	2459	2112	4571	2346	2125	4471
55-59	4396	4178	8574	1681	1754	3435	1494	1632	3126
60-64	3738	4117	7855	1361	1583	2944	1367	1700	3067
65-69	3221	3629	6850	1149	1187	2336	1449	1462	2911
70-74	2120	2754	4874	580	724	1304	642	817	1459
75-79	1269	2012	3281	291	368	659	305	451	756
80-84	690	1229	1919	100	200	300	140	227	367
85-	451	839	1290	77	106	183	61	123	184
SUMMA	159529	155211	314740	90882	88526	179408	92759	93117	185876
- 6	21201	19786	40987	13725	12828	26553	13953	13229	27182
7-17	15525	16304	31829	8876	9210	18086	11371	11148	22519
18-24	32108	43526	75634	18847	27000	45847	18299	25959	44258
25-44	62995	47093	110088	38683	29084	67767	38326	31712	70038
45-66	21308	19513	40821	9109	8336	17445	8916	8658	17574
67-	6392	8989	15381	1642	2068	3710	1894	2411	4305
SUMMA	159529	155211	314740	90882	88526	179408	92759	93117	185876
I PROMILLE									
- 4	99,7	95,8	97,8	113,9	109,5	111,7	109,6	105,0	107,3
5- 9	69,5	67,7	68,6	76,7	74,4	75,6	87,7	81,8	84,8
10-14	38,8	40,9	39,8	38,8	38,6	38,7	48,9	46,6	47,8
15-19	46,6	84,7	65,4	42,5	85,7	63,8	55,6	80,5	68,1
20-24	176,9	223,8	200,0	184,1	245,8	214,5	168,4	226,6	197,6
25-29	190,3	154,7	172,7	214,2	176,9	195,7	205,2	179,9	192,5
30-34	100,2	72,6	86,6	112,5	80,4	96,7	105,5	82,6	94,0
35-39	59,2	42,4	50,9	58,1	41,5	49,9	61,3	46,8	54,0
40-44	45,3	33,8	39,6	40,8	29,8	35,4	41,2	31,3	36,2
45-49	39,7	32,5	36,1	33,6	26,8	30,2	32,4	27,2	29,8
50-54	34,4	30,3	32,4	27,1	23,9	25,5	25,3	22,8	24,1
55-59	27,6	26,9	27,2	18,5	19,8	19,1	16,1	17,5	16,8
60-64	23,4	26,5	25,0	15,0	17,9	16,4	14,7	18,3	16,5
65-69	20,2	23,4	21,8	12,6	13,4	13,0	15,6	15,7	15,7
70-74	13,3	17,7	15,5	6,4	8,2	7,3	6,9	8,8	7,8
75-79	8,0	13,0	10,4	3,2	4,2	3,7	3,3	4,8	4,1
80-84	4,3	7,9	6,1	1,1	2,3	1,7	1,5	2,4	2,0
85-	2,8	5,4	4,1	0,8	1,2	1,0	0,7	1,3	1,0
SUMMA	1000	1000	1000	1000	1000	1000	1000	1000	1000

1) GRÄNS FÖR KOMMUNBLOCKSLÄN

Tabell 6.5 Immigranter och emigranter efter kön, ålder och civilstånd länsvis m m 1972

KÖN LÄN STORSTADSOMRÅDEN DE STÖRSTA KOMMUNERNA	ÅLDER VID ÅRETS SLUT															
	-4	5-9	10-14	15-19	20-24	25-29	30-34	35-39	40-44	45-49	50-54	55-59	60-64	65-69	70-74	75-
IMMIGRANTER																
MÄN																
LÄN																
STOCKHOLMS LÄN	420	348	217	375	975	897	491	293	176	132	75	36	33	23	18	13
UPPSALA LÄN	41	30	22	31	170	123	60	24	19	5	3	3	3		4	
SÖDERMANLANDS LÄN	50	47	21	48	113	72	42	25	15	13	9	3	8	3	1	3
ÖSTERGÖTLANDS LÄN	56	39	27	57	155	69	39	27	12	8	1	6	4		1	2
JÖNKÖPINGS LÄN	38	33	29	29	94	52	23	28	20	5	7	2	7	6	8	5
KRONOBERGS LÄN	24	34	25	51	151	108	55	38	28	26	9	7	3	4	1	3
KALMAR LÄN	7	23	20	20	30	30	20	18	5	3	3	3	2	5	2	3
GÖTLANDS LÄN	3	3	1	2	2	5		2				1	1			
BLEKINGE LÄN	20	18	9	36	75	28	17	10	6	3	7	2	2	6		2
KRISTIANSTADS LÄN	19	23	18	18	48	31	15	12	8	12	9	3	4	8	2	5
MALMÖHUS LÄN	164	135	69	106	362	344	196	104	73	46	32	21	19	19	9	5
HALLANDS LÄN	24	26	11	14	34	46	33	19	13	9	9	5	5	5	1	7
GÖTEB. O. BOHUS LÄN	192	168	75	209	595	457	264	135	94	75	46	13	17	10	8	5
ÄLVSBORGS LÄN	67	38	38	123	211	104	59	35	20	15	8	2	8	10	6	5
SKARABORGS LÄN	28	14	9	58	161	70	34	19	12	4	3	2	3	4		2
VÄRMLANDS LÄN	39	16	11	29	59	40	17	19	11	12	5	1	5	11	2	3
ÖREBRO LÄN	34	20	10	23	81	45	29	11	7	10	3	3	6	4	3	7
VÄSTMANLANDS LÄN	61	35	18	47	123	70	44	25	20	8	14	5	5	3	2	
KOPPARBERGS LÄN	28	21	15	36	56	42	23	16	8	7	6	2	2	6	3	3
GÄVLEBORGS LÄN	30	13	14	26	68	46	20	11	8	9	3		2	2	3	1
VÄSTERNORRLANDS LÄN	23	6	4	8	21	22	14	5	7	6	4	1	2		1	6
JÄMTLANDS LÄN	10	6	3	2	9	10	10	5	1	1	1		1	1	2	1
VÄSTERBOTTENS LÄN	25	3	5	7	25	25	14	9	4	1	1	2		4	2	2
NORRBOTTENS LÄN	38	21	4	36	65	44	30	17	7	8	2	3	3	1	5	6
SAMTLIGA LÄN	1441	1120	675	1391	3683	2780	1549	907	574	418	260	126	145	135	84	89
STORSTADSOMRÅDEN																
STOR-STOCKHOLM	382	321	201	326	863	833	461	263	164	119	69	33	31	23	15	13
STOR-GÖTEBORG	188	165	76	207	600	440	268	139	92	69	42	12	12	10	5	6
STOR-MALMÖ	112	95	51	70	287	264	150	76	48	32	24	16	13	14	6	4
DE STÖRSTA KOMMUNERNA																
BORÅS	10	9	11	40	57	26	9	12	7	4	3		2	3	3	2
ESKILSTUNA	19	19	12	21	58	28	21	7	6	4	3	1	3	1	1	1
GÄVLE	10	2	7	12	24	24	9	4	4	4	1			1	1	
GÖTEBORG	140	122	56	187	547	384	220	111	73	61	32	10	10	7	5	5
HELSINGBORG	19	21	5	11	38	33	26	12	12	3	3	3	3	1		1
JÖNKÖPING	16	10	9	8	32	20	10	14	6	4	2	2	2			
KARLSTAD	11		2	4	19	12	2	3	2	4	2			1		
LINKÖPING	17	6	4	2	17	10	7	2	1	1		2				1
MALMÖ	59	55	34	39	139	152	91	47	36	27	18	15	9	10	5	3
NORRKÖPING	17	26	19	25	83	32	19	19	9	4	1	2		1	1	1
SKELLEFTEÅ	4	1		5	3	4	1	1	1		1			1		1
STOCKHOLM	157	140	85	146	499	476	253	126	95	66	40	22	17	11	7	6
SUNDSVALL	11	3		5	10	8	2	2	2	1						
SÖDERTÄLJE	28	23	14	39	90	39	28	22	8	9	5	3	1		1	
UPPSALA	26	15	13	19	146	106	49	18	13	4	2	1	3		3	
VÄSTERÅS	32	18	16	18	38	38	25	15	11	3	11	1	3	1	1	
ÖREBRO	11	12	8	3	22	18	14	2	1	2	1		4	2	1	1
ÖRNSKÖLDSVIK	2	1	4		3	3	5	2	1	1	1		1			2

Immigrants and emigrants by sex, age and marital status by county etc 1972

												CIVILSTAND				SAMTLIGA
7	8	9	10	11	12	13	14	15	16	17	18	OGIFTA	GIFTA	ANKL. O ANKOR	FRAN-SKILDA	
64	66	66	52	43	44	39	39	46	56	59	98	2888	1464	19	151	4522
10	7	3	8	2	5	2	5	3	5	2	8	390	140	1	7	538
11	8	8	2	6	1	4	8	3	7	12	12	299	162	2	10	473
10	5	7	4	6	6	7	4	3	7	10	18	355	136	3	9	503
9	4	6	1	5	9	8	6	3	5	4	5	245	122	4	15	386
6	12	6	3	5	6	8	3	4	6	9	16	336	217	1	13	567
6	5	2	7	3	6	4		1	3	2	8	126	60	2	6	194
1				1					1			15	5			20
3	5	4	3	2	1	1	2	1	4	3	17	173	58	2	8	241
6	4	2	4	3	4	3	4	3	3	5	3	150	75	4	6	235
21	25	25	11	16	16	15	11	15	13	20	27	1055	548	13	88	1704
6	2	4	1	1	2	3	4	2	5		3	139	106	4	12	261
34	37	30	17	22	14	12	10	15	15	25	57	1587	668	10	98	2363
8	3	5	11	9	5	3	10	11	13	21	43	538	185	6	20	749
1	1	1	1	2	4	1	1	3	5	4	24	311	96	1	15	423
3	3	1	2	3	2	1	3	3	1	1	10	179	85	3	13	280
4	1	4	3	4	1	1	1	2	2	1	9	195	84	6	11	296
6	4	5	6	5	2	3	2	2	5	9	14	327	142	1	10	480
4	5	5	4	2	3	4	2	4	2	3	17	188	75	1	10	274
2	2	4	3	3	3		5	3	5	4	7	175	73	2	6	256
2	1	1	1		1	1	1		1	3		89	30	4	7	130
1					2	1						47	11	3	2	63
		2		1	1	1	2		1			82	43	2	2	129
1	8	2		2	1	1		2	1	8	8	183	91	4	12	290
219	208	193	144	146	139	123	123	127	166	205	407	10072	4676	98	531	15377
59	61	64	51	40	39	38	33	42	49	53	85	2612	1353	19	133	4117
34	36	29	16	22	14	12	12	13	16	24	58	1572	656	7	96	2331
18	18	19	10	13	11	11	6	10	9	15	19	793	394	13	62	1262
1	3	1	3	2	2	1	3	3	8	6	14	142	44	5	7	198
3	2	6		4	1	2	5	1	2	8	7	136	63	1	5	205
	1		2	1	1		3	2	2	2	1	68	33		2	103
24	23	23	13	18	10	9	6	13	11	20	52	1350	531	6	83	1970
2	3	1	1	1	1	1	1	2	3		3	111	69		11	191
	2	1		2	1	5	1	2		2		84	44		7	135
				1		1	1					37	21		4	62
1	1				3	1		1			2	50	19	1		70
9	10	11	4	10	8	7	5	4	7	10	11	424	261	12	42	739
5	4	7	4	4	3	4	4	1	5	4	10	187	66	1	4	258
		1										10	11	1		22
21	30	27	22	16	14	16	17	11	26	22	37	1343	724	7	72	2146
2									1	2		30	10		2	42
5	3	2		3	5	1	5	4	6	6	9	209	87		14	310
4	4	3	5	2	3	1	2	1	2	2	4	301	113		4	418
6	2	2	5	5	2	3	1	1	1	4	4	149	74		8	231
2	1	2	2	4	1	1			1		1	67	29	2	4	102
			1		1	1	1					17	6	2		25

Tabell 6.5 (forts) Immigranter och emigranter efter kön, ålder och civilstånd
länsvis m m 1972

KÖN	ALDER VID ÅRETS SLUT															
LÄN	-4	5-9	10-14	15-19	20-24	25-29	30-34	35-39	40-44	45-49	50-54	55-59	60-64	65-69	70-74	75-
STORSTADSOMRÅDEN DE STORSTA KOMMUNERNA																
IMMIGRANTER																
KVINNOR																
LÄN																
STOCKHOLMS LÄN	479	299	202	598	1155	770	388	220	138	90	99	66	60	42	27	29
UPPSALA LÄN	48	23	12	70	115	73	40	18	10	10	7	7	7	10	3	4
SÖDERMANLANDS LÄN	57	34	29	78	86	62	29	29	16	11	10	11	11	9	2	4
ÖSTERGÖTLANDS LÄN	86	39	27	88	115	66	34	18	14	8	8	9	5	4	5	5
JÖNKÖPINGS LÄN	57	34	22	64	73	34	27	16	5	13	12	7	8	8	8	4
KRONBERGS LÄN	40	29	22	28	61	49	30	22	22	12	11	12	8	1	4	4
KALMAR LÄN	33	25	8	24	33	19	22	13	6	4	2	2	3	6	2	7
GÖTLANDS LÄN	1	1	1	3	3	1	1	1	2	1	1	1	1	1	1	1
BLEKINGE LÄN	33	13	12	33	54	29	12	4	5	6	8	5	7	5	3	3
KRISTIANSTADS LÄN	32	25	16	32	50	32	21	13	18	7	8	8	3	7	4	2
MALMÖHUS LÄN	165	94	64	188	371	264	139	65	61	37	35	31	25	21	12	10
HALLANDS LÄN	38	17	11	37	51	34	21	14	8	4	5	3	6	6	3	5
GÖTEB. O. BOHUS LÄN	203	145	84	280	441	291	153	87	61	35	25	25	18	12	11	10
ÄLVSBERGS LÄN	92	43	18	185	183	67	39	26	14	17	11	6	17	7	8	11
SKARABORGS LÄN	47	13	7	62	71	29	10	11	6	1	1	4	1	5	3	1
VÄRMLANDS LÄN	48	20	9	53	65	35	18	5	7	5	5	1	5	7	6	7
ÖREBRO LÄN	50	19	9	54	49	33	17	11	4	4	6	6	3	7	5	3
VÄSTMANLANDS LÄN	53	28	15	91	105	50	32	21	8	9	22	9	9	7	6	2
KÖPPARBERGS LÄN	29	22	3	44	45	33	9	11	6	9	3	7	6	10	7	3
GÄVLEBORGS LÄN	44	14	4	41	39	34	12	5	3	8	2	1	6	4	4	1
VÄSTERNORRLANDS LÄN	19	9	2	8	29	17	7	2	1	3	1	5	1	2	2	1
JÄMTLANDS LÄN	10	7	3	8	13	7	2	4	1	1	2	1	1	1	1	
VÄSTERBOTTENS LÄN	37	11	4	15	24	20	8	7	5	3	5	1	2	2		
NORRBOTTENS LÄN	48	27	16	53	93	42	21	12	6	6	4	3	3	3	2	6
SAMTLIGA LÄN	1749	990	600	2135	3324	2093	1092	635	425	304	286	234	214	186	128	122
STORSTADSOMRÅDEN																
STOR-STOCKHOLM	436	276	188	529	1086	719	366	206	128	80	93	61	53	39	26	28
STOR-GÖTEBORG	205	147	81	283	420	286	157	87	59	31	21	23	18	12	11	8
STOR-MALMÖ	109	58	49	127	275	204	100	49	40	31	25	20	12	11	7	6
DE STORSTA KOMMUNERNA																
BORÅS	15	7	3	70	69	22	8	9	5	5	4	1	9		1	
ESKILSTUNA	24	14	16	41	35	22	13	11	7	3	4	6	5	5	1	2
GÄVLE	21	4	1	8	16	19	5	1	2	4	1	1	2		1	
GÖTEBORG	144	101	62	240	359	237	119	62	43	28	15	18	13	10	8	5
HELSINGBORG	27	13	5	18	40	33	17	8	8	3	2	7	4	4	2	2
JÖNKÖPING	23	9	4	20	28	17	9	8	2	2	4	3	2	3	2	
KARLSTAD	13	2	3	12	16	4	5	5	1	1	2			1		1
LINKÖPING	18	6	4	10	14	18	7	1	3			3	1	2	2	
MALMÖ	57	31	36	85	152	133	49	30	32	20	22	19	9	9	5	3
NORRKÖPING	33	21	21	43	59	28	20	12	7	7	5	3	3	1	3	3
SKELLEFEÅ	8	2		1	6	2	2	2				1				
STOCKHOLM	190	106	78	226	612	385	190	100	61	42	47	31	28	18	14	16
SUNDSVALL	8	1		2	9	5	1	2						2	1	1
SÖDERTÄLJE	32	22	14	54	52	43	18	11	8	8	4	4	6	1	1	
UPPSALA	31	15	10	37	100	57	28	12	7	6	3	4	2	7	2	3
VÄSTERÅS	30	14	10	34	53	21	23	13	3	6	11	5	5	3	2	1
ÖREBRO	22	7	2	10	17	13	6	8	1	1	3	2	2	1	3	
ÖRNSKÖLDSVIK	3	5	2	1	3	4	3	1	1	1	1	3	1			

												CIVILSTAND			SAMTLIGA	
7	8	9	10	11	12	13	14	15	16	17	18	OGIFTA	GIFTA	ANKL. O ANKOR	FRAN- SKILDA	
67	51	30	50	35	39	44	34	39	76	119	165	2763	1634	118	147	4662
2	4	6	3	2	4	2	1	5	15	12	21	268	159	18	12	457
6	4	6	8	6	5	7	3	3	12	21	15	249	192	20	17	478
15	7	4	7	4	5	4	7	6	11	20	27	305	192	18	16	531
8	8	6	3	5	9	4	1	6	7	13	20	230	143	11	8	392
9	4	5	1	6	7	3	5	6	2	5	7	165	158	16	16	355
6	4	4	2	1	1	4		1	4	2	9	105	84	9	9	207
					1				1			7	4	2	2	15
2	1	5		1	4	5	2	1	4	7	12	133	81	9	9	232
6	5	3	5		5	2	4	4	5	4	13	144	113	7	14	278
19	13	13	15	11	13	13	12	16	23	38	49	824	637	47	74	1582
6		3	5	2	1	2	1	7	5	6	9	133	109	11	10	263
29	21	26	21	13	15	22	13	20	35	58	92	990	790	35	66	1881
8	7	5	6	1	1	9	1	5	28	49	52	477	213	27	27	744
1	1	3	2	3		1	1	4	9	16	18	164	96	9	2	271
5	2	3	1	6		1	1	5	5	10	16	153	122	13	8	296
1	6	3	4	1	1	1	2	1	10	12	16	171	89	10	10	280
4	7	5	4	4	3	1	3	8	13	18	26	268	164	23	12	467
7	1	3	2		1			5	9	5	10	132	81	20	14	247
4		3			2	2		5	5	10	9	136	71	10	5	222
2	3	1	1			1			2		3	63	34	5	7	109
1	2	2		1	2			1			3	42	14	2	3	61
1			1		1	1	2	1		1	2	96	38	3	5	142
5	3	6	6	3	2	3	2	2	6	12	14	201	131	8	5	345
214	154	145	147	105	121	132	95	151	287	438	608	8219	5349	451	498	14517
62	46	29	46	32	37	42	31	37	63	105	149	2567	1507	108	132	4314
31	20	25	20	14	15	19	13	21	36	59	90	979	771	32	67	1849
11	8	11	14	9	9	9	8	10	13	28	32	587	455	27	54	1123
	2		3					1	9	24	20	162	47	9	10	228
2	2	2	3	1	5	5	2	3	5	13	8	114	72	13	10	209
1						1		2		3		52	31	1	2	86
22	14	18	14	11	11	17	9	15	28	50	80	750	632	24	58	1464
3	2	1			3	2		4	2	4	2	92	83	9	9	193
	5	1			3	1		2	3	1	7	84	46	2	4	136
		1		2			1	2	2	2	2	39	26		1	66
3	1	1	1				3	1	1	1	4	57	24	5	3	89
6	5	7	11	6	7	7	5	8	9	20	16	338	298	18	38	692
6	4	2	5	4	4	4	4	3	6	12	10	150	100	9	10	269
											1	14	8	1	1	24
21	19	10	15	15	19	16	13	18	15	49	60	1240	790	51	63	2144
									1			18	9	4	1	32
5	4	1	4	3	2	2	3	2	10	10	13	157	102	7	12	278
2	2	3	3	1	3	2	1	4	8	5	11	193	112	11	8	324
3	2	3	2	3	3		2	4	4	7	9	130	88	11	5	234
1	2	3	1	1				1	2	1	3	55	31	4	6	96
2	1	1	1			1					1	14	8	1	4	27

Tabell 6.5 (forts) Immigranter och emigranter efter kön, ålder och civilstånd
länsvis m m 1972

KÖN	ÅLDER VID ÅRETS SLUT															
LÄN	-4	5-9	10-14	15-19	20-24	25-29	30-34	35-39	40-44	45-49	50-54	55-59	60-64	65-69	70-74	75-
STORSTADSOMRÅDEN																
DE STÖRSTA KOMMUNERNA																
EMIGRANTER																
MÄN																
LÄN																
STOCKHOLMS LÄN	588	551	262	239	992	1438	1225	711	447	280	185	93	74	49	29	17
UPPSALA LÄN	71	61	32	21	102	136	78	52	32	12	13	6	2	6	4	1
SÖDERMANLANDS LÄN	76	82	20	51	157	189	99	71	43	28	13	8	7	7	1	2
ÖSTERGÖTLANDS LÄN	71	71	26	45	168	125	88	46	31	26	13	11	4	4	4	
JÖNKÖPINGS LÄN	54	51	26	24	70	85	52	47	25	20	11	6	1	2	5	1
KRÖNBERGS LÄN	31	36	13	21	36	53	37	21	28	9	2	6	2	3		
KALMAR LÄN	18	25	19	22	44	42	36	27	17	8	4	2	4	5		2
GÖTLANDS LÄN	3	2		1	3	5	1		3		1					
BLEKINGE LÄN	40	33	7	18	79	72	43	26	21	14	7	4	3	1	2	2
KRISTIANSTADS LÄN	37	35	15	15	59	50	38	34	19	16	13	5	8	2		
MALMÖHUS LÄN	192	159	66	84	291	395	219	184	99	59	57	20	22	20	3	7
HÄLLANDS LÄN	37	42	21	14	50	51	43	32	20	9	8	4	9	3	1	2
GÖTEB. O. BOHUS LÄN	318	277	121	145	638	855	531	304	187	92	47	26	28	15	15	6
ÄLVSBERGS LÄN	120	110	55	104	312	321	152	108	52	44	24	17	11	8	1	3
SKARABORGS LÄN	37	21	8	22	148	116	43	32	17	10	5	6	1	4	1	
VÄRMLANDS LÄN	45	34	16	22	80	86	44	35	17	19	10	7	8	4		1
ÖREBRO LÄN	54	60	28	38	122	116	101	53	42	21	3	8	4	6		
VÄSTMANLANDS LÄN	143	102	49	59	213	218	128	79	44	36	14	8	12	7		
KOPPARBERGS LÄN	37	29	6	20	78	73	54	15	24	8	10	6	2	1	2	2
GÄVLEBORGS LÄN	63	46	30	30	96	121	66	36	32	14	6	9	2	2	1	
VÄSTERNORRLANDS LÄN	34	30	13	16	29	52	30	18	18	7	2	3	2	2		2
JÄMTLANDS LÄN	15	7	3	7	11	12	15	6	3	3	2	2	1		1	
VÄSTERBOTTENS LÄN	16	10	8	4	25	25	20	9	9	1	3	2		2	2	
NORRBOTTENS LÄN	60	27	22	25	63	50	53	42	16	22	12	4	3	1	1	2
SÄMTLIGA LÄN	2160	1901	866	1047	3866	4686	3196	1988	1246	759	465	263	210	154	73	50
STORSTADSOMRÅDEN																
STOR-STOCKHOLM	506	493	238	201	835	1300	1114	649	412	261	169	86	70	48	29	15
STOR-GÖTEBORG	320	285	125	156	639	852	531	313	187	88	49	24	25	15	14	6
STOR-MALMÖ	141	118	48	57	212	292	168	143	64	39	48	15	15	13	1	3
DE STÖRSTA KOMMUNERNA																
BORÅS	35	39	12	27	108	83	44	34	13	17	4	2	6	2		
ESKILSTUNA	31	37	9	26	85	99	46	39	18	17	9	5	4	4	1	1
GÄVLE	22	11	13	11	41	56	21	16	12	6	2	5	1	1		
GÖTEBORG	238	179	79	114	574	723	431	239	150	63	39	12	16	11	10	4
HELSINGBORG	21	11	2	5	30	36	21	19	12	8	6	2	4	1		2
JÖNKÖPING	20	19	10	10	22	31	17	21	5	11	4	3	1	1	1	1
KARLSTAD	6	9	3	3	19	16	8	7	2	4		3	1			
LINKÖPING	9	12	5	7	15	17	10	5	2	5	3	1		1	3	
MALMÖ	85	68	27	35	111	176	97	85	41	26	32	10	10	7	1	3
NORRKÖPING	30	30	13	18	66	45	44	19	12	9	5	4	1		1	
SKELLEFEA	8	4		3	7	5	5	1	3		1	1				
STOCKHOLM	204	183	101	83	396	718	611	363	206	149	100	50	48	29	19	12
SUNDSVALL	10	12	2	6	10	22	10	6	4	4	2	3				2
SÖDERTÄLJE	64	50	22	32	124	116	96	49	29	14	13	5	3			2
UPPSALA	32	30	19	9	37	81	54	30	21	7	7	2		5	3	1
VÄSTERÅS	63	43	17	17	83	99	73	32	16	12	6	1	6	4		
ÖREBRO	16	17	15	14	24	21	36	15	16	1	1	3	2	3		
ÖRNSKÖLDSVIK	6	3	3	2	9	7	6	2	2							

												CIVILSTAND				SAMTLIGA	
7	8	9	10	11	12	13	14	15	16	17	18	OGIFTA	GIFTA	ANKL. O ANKOR	FRÅN- SKILDA		
110	87	84	65	54	51	42	50	38	41	33	53	4260	2649	33	238	7180	
12	18	9	6	12	7	2	5	5	3	2	2	378	231	3	17	629	
25	15	4	8	6	4	2	2	6	13	8	10	530	301	5	18	854	
16	15	14	6	2	7	6	5	6	10	7	12	457	248	2	26	733	
9	6	7	1	5	9	5	6	3	5	4	4	290	174	2	14	480	
10	5	5	2	2	4	2	3	3	3	3	4	175	110	1	12	298	
7	2	5	7	2	1	4	5	6	7	2	3	162	107	2	4	275	
1												14	4	1	1	20	
9	8	3	4	1		2		2	1	2	4	220	141	2	9	372	
5	7	4	1	6	2	4	2	2	2	4	3	194	138	2	12	346	
38	29	24	16	15	14	12	9	11	21	11	18	1069	707	13	88	1877	
5	7	3	4	4	5	4	4	1	2	3	5	194	141	2	9	346	
58	49	36	45	24	16	24	12	11	14	23	31	2353	1109	12	131	3605	
22	21	20	14	13	13	10	5	10	7	22	30	968	424	6	44	1442	
6	2	1	2	3		3			3	2	6	333	126	1	11	471	
7	4	6	4	6	1	3	2		2	2	6	259	150	2	17	428	
13	8	9	6	2	7	7	6	4	6	5	11	416	215	5	20	656	
19	17	13	12	11	9	14	3	7	9	9	12	658	430	4	20	1112	
5	3	4	1	1	1	3		3	1	1	7	230	120	2	15	367	
9	8	8	7	10	3	6	4	1	4	6	8	347	189	3	15	554	
8	5	1	2	5	1	2	3	1	1	5	2	157	95	2	4	258	
	2	1			1	1	1	2	2	1	1	55	29	1	3	88	
1		1	2	1	2		3		2			84	45	1	6	136	
4	6	3	8	7		5	2	2	3	5	7	231	159	3	10	403	
399	324	265	223	192	158	161	132	124	162	160	239	14034	8042	110	744	22930	
100	77	76	55	52	48	36	47	35	36	25	41	3793	2393	31	209	6426	
59	53	39	45	26	19	23	12	11	14	25	35	2380	1106	12	131	3629	
24	25	18	13	10	10	8	7	8	14	8	12	781	514	10	72	1377	
6	9	8	3	5	2	2		2	1	4	9	271	136	1	18	426	
13	7		4	3	2			4	4	3	7	269	149	1	12	431	
1	2	2	4	5		2	2		3	3	1	135	74	1	8	218	
40	34	22	30	17	8	15	9	8	10	17	21	1951	808	7	116	2882	
6	1			2	2				1		2	98	76	1	5	180	
5	1	3		2	3	3	2	1	3	2	1	108	64		5	177	
1	1	3		2	1				1	1		47	27	1	6	81	
3		2	1	3			1	1	3		1	57	37		1	95	
15	19	9	6	7	6	6	2	5	9	5	7	458	299	8	49	814	
7	5	10	5		2	3	3	4	4	3	4	187	92	2	16	297	
40	34	28	22	26	16	15	22	17	2	8	12	26	11		1	38	
4	1	1		2				1	15		1	1973	1149	15	135	3272	
8	8	7	9	1	3	6	3	2	5	6	12	54	35	1	3	93	
7	10	4	4	6	4	2	3	2	3	1	1	382	212	2	23	619	
												200	126	2	10	338	
10	9	7	5	4	2	6		2	1	2	6	271	189	2	10	472	
5	2	1	4	1	3	3	4	2	2	3	6	115	57	3	9	184	
1	1			1			2			1	1	24	16			40	

Tabell 6.5 (forts) Immigranter och emigranter efter kön, ålder och civilstånd
länsvis m m 1972

KÖN	ALDER VID ÅRETS SLUT															
LÄN	-4	5-9	10-14	15-19	20-24	25-29	30-34	35-39	40-44	45-49	50-54	55-59	60-64	65-69	70-74	75-
STORSTADSDOMRÅDEN																
DE STÖRSTA KOMMUNERNA																
EMIGRANTER																
KVINNOR																
LÄN																
STOCKHOLMS LÄN	571	537	251	351	1213	1287	764	373	226	171	144	122	101	49	43	31
UPPSALA LÄN	64	72	21	30	102	102	67	38	12	11	8	9	4	6	2	1
SÖDERMANLANDS LÄN	86	73	27	60	136	120	62	40	20	12	8	4	7	7	4	3
ÖSTERGÖTLANDS LÄN	64	71	35	59	131	95	54	24	25	14	9	4	4	2	3	1
JÖNKÖPINGS LÄN	62	33	19	34	78	63	41	26	9	11	10	3	3	3	4	1
KRONBERGS LÄN	31	25	12	12	38	44	18	17	15	6	4	1	7	1	2	1
KALMAR LÄN	29	24	6	27	39	34	19	14	14	8	1	5	7	7		3
GÖTLANDS LÄN	2	2		3	3	3	4	2	1		1	2				
BLEKINGE LÄN	39	33	9	17	56	42	31	8	7	2	2	5	6	4	1	1
KRISTIANSTADS LÄN	22	37	17	23	53	65	26	16	28	8	4	7	5	1	2	1
MALMÖHUS LÄN	185	164	83	115	318	303	170	97	66	48	40	38	19	9	8	6
HALLANDS LÄN	41	31	19	28	45	43	34	17	14	12	6	8	3	5		1
GÖTEB. O. BOHUS LÄN	272	247	84	190	478	472	268	125	68	52	50	28	27	16	8	7
ÄLVSBERGS LÄN	119	103	48	122	314	206	93	52	29	23	16	19	16	14	5	3
SKARABORGS LÄN	36	26	15	34	65	37	24	10	5	7	7	5	4	2	2	
VÄRMLANDS LÄN	49	35	21	32	79	61	29	17	7	4	5	2	7	5	3	2
ÖREBRO LÄN	57	57	29	55	83	76	57	27	21	10	7	6	9	6	5	2
VÄSTMANLANDS LÄN	119	108	57	97	171	150	94	39	38	22	12	15	8	4	6	1
KOPPARBERGS LÄN	34	36	14	28	55	79	22	13	8	8	5	7	8	5	4	10
GÄVLEBORGS LÄN	63	54	21	38	75	79	41	22	14	5	7	5	4	1	3	3
VÄSTERNORRLANDS LÄN	30	22	11	9	31	35	22	10	5	2	6	3	2		1	
JÄMTLANDS LÄN	5	7	4	10	21	19	1	9	3	1	2	2	1			1
VÄSTERBOTTENS LÄN	10	9	6	7	24	22	13	8	5	6		1	5	3	1	
NORRBOTTENS LÄN	40	35	25	23	75	39	32	27	16	5	4	6	1		2	2
SAMTLIGA LÄN	2030	1841	834	1401	3683	3476	1986	1031	656	448	356	307	259	151	109	81
STORSTADSDOMRÅDEN																
STOR-STOCKHOLM	500	477	231	296	1127	1191	720	342	209	161	138	112	96	45	38	28
STOR-GÖTEBORG	270	245	90	178	468	470	275	128	69	51	47	30	24	17	7	6
STOR-MALMÖ	137	123	59	67	231	221	116	71	44	38	28	25	14	8	7	6
DE STÖRSTA KOMMUNERNA																
BORÄS	45	28	13	53	180	104	35	16	5	8	4	7	8	5	1	1
ESKILSTUNA	49	41	12	25	61	56	27	16	8	7	5	2	4	5	2	3
GÄVLE	29	21	5	14	35	27	17	5	6	2	3	3	2	1	2	1
GÖTEBORG	193	170	54	133	369	367	189	95	36	39	25	19	18	12	7	4
HELSINGBORG	18	15	7	13	41	37	27	12	11	5	5	4	1	1		
JÖNKÖPING	20	8	5	9	26	21	17	9	4	4	6	3	1	1	1	
KARLSTAD	10	6	7	7	21	11	3	11	3	1			1	1	1	
LINÖPING	10	12	2	3	13	20	11	4	2	2	2	2			1	
MALMÖ	79	71	33	41	141	135	68	40	30	25	19	21	9	8	5	5
NORRKÖPING	26	32	22	28	72	43	22	11	10	7	2		1	1	1	1
SKELLEFEÅ	4	3	2	2	6	6	3	1	1	4			2		1	
STOCKHOLM	201	185	106	112	567	668	397	176	113	90	74	61	63	30	30	19
SUNDSVALL	10	11	5	1	11	11	11	2	1	1	2	1			1	
SÖDERTÄLJE	62	49	14	44	66	85	35	24	13	10	4	7	4	3	4	3
UPPSALA	27	30	7	6	55	69	44	27	9	5	5	3	1	5	2	1
VÄSTERÅS	56	43	20	37	74	75	51	16	17	6	4	6	6	3	4	1
ÖREBRO	17	16	11	17	24	31	26	11	8	3	3	2	5	1	2	
ÖRNSKÖLDSVIK	6	3	2	2	5	8	4	3				1	2			

												CIVILSTAND				SAMTLIGA	
7	8	9	10	11	12	13	14	15	16	17	18	OGIFTA	GIFTA	ÄNK- L. O ANKOR	FRÄN- SKILDA		
115	106	87	69	49	42	55	36	47	47	55	77	3427	2479	143	185	6234	
14	16	10	8	4	4	3	2	1	4	4	11	296	231	8	14	549	
21	17	9	10	3	3	6	5	2	11	10	18	356	282	15	16	669	
20	18	6	5	5	10	9	6	6	3	9	21	344	238	9	4	595	
5	6	3	6	4	1	6	2	4	7	6	12	212	177	8	3	400	
9	3	4	1	5	2	3	1		4	2	4	115	103	10	6	234	
9	4	1	4		1	1		2	4	4	8	115	106	9	7	237	
	1											10	8	1	1	20	
4	7	3	2	2	2	2	1	3	4	1	3	135	114	7	7	263	
9	8	6	4	5	4	3	1	4	2	4	5	150	157	4	4	315	
36	29	21	25	15	18	9	16	11	22	17	29	861	714	30	64	1669	
6	8	4	1	3	8	3	4	4	4	4	8	152	140	9	6	307	
53	40	34	23	18	16	11	16	16	20	37	42	1231	1047	37	77	2392	
27	16	19	9	9	11	11	8	7	19	15	31	730	399	27	26	1182	
7	6	4	5	4	3	1	2	1	2	7	13	152	114	7	6	279	
5	4	3	7	2	1	5	6	2	5	8	11	198	141	10	9	358	
9	15	7	8	6	5	4	6	2	4	13	16	272	206	12	17	507	
29	22	15	14	15	13	9	6	7	9	19	26	499	419	13	10	941	
6	5	5	4	4	5	1		2	6	8	3	180	127	24	5	336	
12	9	8	10	3	4	3	1	4	4	9	9	238	186	5	6	435	
4	6	4	1	3	2	1	4			2	4	93	94	1	1	189	
		1		2	1		1	1		2	2	52	29	4	1	86	
3	2	1	3	2	1			2	1		2	63	50	3	4	120	
5	8	5	5	4	8	4	4	7	1	6	6	183	138	8	3	332	
408	356	260	224	167	165	150	128	135	183	242	361	10064	7699	404	482	18649	
104	95	77	65	41	38	53	34	41	35	44	63	3156	2256	123	176	5711	
54	35	37	23	16	19	17	15	15	20	36	37	1202	1061	37	75	2375	
25	23	18	20	12	12	5	10	6	15	10	17	612	515	27	41	1195	
8	5	4	2	3	3	2	3	3	6	5	15	367	125	10	11	513	
12	9	3	5	1	1	3	2	1	1	5	8	177	129	10	7	323	
6	3	1	2		2		1	2	1	2	3	101	68	2	2	173	
36	22	25	17	12	10	6	9	8	13	27	31	890	754	25	61	1730	
4	2	2	3		2	1	1	1	2	2	2	99	86	2	10	197	
1	2		2	2		1			1	1	3	61	70	3	1	135	
	1		2	1		2	2		1	1	4	51	27	3	2	83	
3	5		1	1		1					1	44	39	1		84	
13	14	12	13	5	4	4	7	4	8	7	8	364	317	20	29	730	
10	8	2	5	2	9	3	3	4		6	10	175	99	2	3	279	
1	1	1	2								1	16	15	2	2	35	
35	48	29	28	23	16	27	12	13	18	12	20	1641	1071	62	118	2892	
2	3	3		2		1	2				1	33	35			68	
8	10	9	2	6	4	2		5	10	7	13	215	188	19	5	427	
5	9	1	2	3	1	1		1			2	148	134	4	10	296	
11	7	4	7	4	4	4	1	4	4	8	6	219	187	8	5	419	
1	8	1	2	3	4		2		1	5	3	99	62	4	12	177	
	1		1		1							17	19			36	

Tabell 6.5 (forts) Immigranter och emigranter efter kön, ålder och civilstånd
länsvis m m 1972

KÖN LÄN	ÅLDER VID ÅRETS SLUT															
	5-9	10-14	15-19	20-24	25-29	30-34	35-39	40-44	45-49	50-54	55-59	60-64	65-69	70-74	75-	
STORSTADSOMRÅDEN DE STÖRSTA KOMMUNERNA	-4															
IMMIGRATIONSOVERSKOTT																
MÄN																
LÄN																
STOCKHOLMS LÄN	-168	-203	-45	136	-17	-541	-734	-418	-271	-148	-110	-57	-41	-26	-11	-4
UPPSALA LÄN	-30	-31	-10	10	68	-13	-18	-28	-13	-7	-10	-3	1	-6		-1
SÖDERMANLANDS LÄN	-26	-35	1	-3	-44	-117	-57	-46	-28	-15	-4	-5	1	-4		1
ÖSTERGÖTLANDS LÄN	-15	-32	1	12	-13	-56	-49	-19	-19	-18	-12	-5		-4	-3	2
JONKÖPINGS LÄN	-16	-18	3	5	24	-33	-29	-19	-5	-15	-4	-4	6	4	3	4
KRONBERGS LÄN	-7	-2	12	30	115	55	18	17		17	7	1	1	1	1	3
KALMAR LÄN	-11	-2	1	-2	-14	-12	-16	-9	-12	-5	-1	1	-2		2	1
GÖTLANDS LÄN		1	1	1	-1		-1	2	-3	-1	-1	1	1			
BLEKINGE LÄN	-20	-15	2	18	-4	-44	-26	-16	-15	-11		-2	-1	5	-2	
KRISTIANSTADS LÄN	-18	-12	3	3	-11	-19	-23	-22	-11	-4	-4	-2	-4	6	2	5
MALMÖHUS LÄN	-28	-24	3	22	71	-51	-23	-80	-26	-13	-25	1	-3	-1	6	-2
HALLANDS LÄN	-13	-16	-10		-16	-5	-10	-13	-7		1	-4	2			5
GÖTEB. O. BOHUS LÄN	-126	-109	-46	64	-43	-398	-267	-169	-93	-17	-1	-13	-11	-5	-7	-1
ÄLVSBORGS LÄN	-53	-72	-17	19	-101	-217	-93	-73	-32	-29	-16	-15	-3	2	5	2
SKARABORGS LÄN	-9	-7	1	36	13	-46	-9	-13	-5	-6	-2	-4	2		-1	2
VÄRMLANDS LÄN	-6	-18	-5	7	-21	-46	-27	-16	-6	-7	-5	-6	-3	7	2	2
ÖREBRO LÄN	-20	-40	-18	-15	-41	-71	-72	-42	-35	-11		-5	2	-2	3	7
VÄSTMANLANDS LÄN	-82	-67	-31	-12	-90	-148	-84	-54	-24	-28		-3	-7	-4	2	
KOPPARBERGS LÄN	-9	-8	9	16	-22	-31	-31	1	-16	-1	-4	-4		5	1	1
GÄVLEBORGS LÄN	-33	-33	-16	-4	-28	-75	-46	-25	-24	-5	-3	-9			2	1
VÄSTERNORRLANDS LÄN	-11	-24	-9	-8	-8	-30	-16	-13	-11	-1	2	-2		-2	1	4
JÄMTLANDS LÄN	-5	-1		-5	-2	-2	-5	-1	-2	-2	-1	-2		1	1	1
VÄSTERBOTTENS LÄN	9	-7	-3	3			-6		-5		-2			2		2
NORRBOTTENS LÄN	-22	-6	-18	11	2	-6	-23	-25	-9	-14	-10	-1			4	4
SAMTLIGA LÄN	-719	-781	-191	344	-183	-1906	-1647	-1081	-672	-341	-205	-137	-65	-19	11	39
STORSTADSOMRÅDEN																
STOR-STOCKHOLM	-124	-172	-37	125	28	-467	-653	-386	-248	-142	-100	-53	-39	-25	-14	-2
STOR-GÖTEBORG	-132	-120	-49	51	-39	-412	-263	-174	-95	-19	-7	-12	-13	-5	-9	
STOR-MALMÖ	-29	-23	3	13	75	-28	-18	-67	-16	-7	-24	1	-2	1	5	1
DE STÖRSTA KOMMUNERNA																
BORÅS	-25	-30	-1	13	-51	-57	-35	-22	-6	-13	-1	-2	-4	1	3	2
ESKILSTUNA	-12	-18	3	-5	-27	-71	-25	-32	-12	-13	-6	-4	-1	-3		
GÄVLE	-12	-9	-6	1	-17	-32	-12	-12	-8	-2	-1	-5	-1		1	
GÖTEBORG	-98	-57	-23	73	-27	-339	-211	-128	-77	-2	-7	-2	-6	-4	-5	1
HELSINGBORG	-2	10	3	6	8	-3	5	-7		-5	-3	1	-1			-1
JONKÖPING	-4	-9	-1	-2	10	-11	-7	-7	1	-7	-2	-1	1	-1	-1	-1
KARLSTAD	5	-9	-1	1		-4	-6	-4			2	-3	-1	1		
LINKÖPING	8	-6	-1	-5	2	-7	-3	-3	-1	-4	-3	1		-1	-3	1
MALMÖ	-26	-13	7	4	28	-24	-6	-38	-5	1	-14	5	-1	3	4	
NORRKÖPING	-13	-4	6	7	17	-13	-25		-3	-5	-4	-2	-1			1
SKELLEFTEÅ	-4	-3		-3	-2	-2	-1		-2		-1			1		1
STOCKHOLM	-47	-43	-16	63	103	-242	-358	-237	-111	-83	-60	-28	-31	-18	-12	-6
SUNDSVALL	1	-9	-2	-1		-14	-8	-6	-2	-3	-2	-3				-2
SÖDERTÄLJE	-36	-27	-8	7	-34	-77	-68	-27	-21	-5	-8	-2	-2		1	-2
UPPSALA	-6	-15	-6	10	109	25	-5	-12	-8	-3	-5	-1	3	-5		-1
VÄSTERÅS	-31	-25	-1	1	-45	-61	-48	-17	-5	-9	5		-3	-3	1	
ÖREBRO	-5	-5	-7	-11	-2	-3	-22	-13	-15	1		-3	2	-1	1	1
ÖRNSKÖLDSVIK	-4	-2	1	-2	-6	-4	-1		-1		1		1			2

												CIVILSTAND			SAMTLIGA	
7	8	9	10	11	12	13	14	15	16	17	18	OGIFTA	GIFTA	ANKL. O ANKOR	FRÄN- SKILDA	
-46	-21	-18	-13	-11	-7	-3	-11	8	15	26	45	-1372	-1185	-14	-87	-2658
-2	-11	-6	2	-10	-2			-2	2		6	12	-91	-2	-10	-91
-14	-7	4	-6		-3	4	6	-3	-6	4	2	-231	-139	-3	-8	-381
-6	-10	-7	-2	4	-1	1	-1	-3	-3	3	6	-102	-112	1	-17	-230
	-2	-1				3					1	-45	-52	2	1	-94
-4	7	1	1	3	2	6		1	3	6	12	161	107		1	269
-1	3	-3		1	5		-5	-5	-4		5	-36	-47		2	-81
				1					1		1	1	1	-1	-1	
-6	-3	1	-1	1	1	-1	2	-1	3	1	13	-47	-83		-1	-131
1	-3	-2	3	-3	2	-1	2	1	1	1		-44	-63	2	-6	-111
-17	-4	1	-5	1	2	3	2	4	-8	9	9	-14	-159			-173
1	-5	1	-3	-3	-3	-1		1	3	-3	-2	-55	-35	2	3	-85
-24	-12	-6	-28	-2	-2	-12	-2	4	1	2	26	-766	-441	-2	-33	-1242
-14	-18	-15	-3	-4	-8	-7	5	1	6	-1	13	-430	-239		-24	-693
-5	-1		-1	-1	4	-2	1	3	2	2	18	-22	-30		4	-48
-4	-1	-5	-2	-3	1	-2	1	3	-1	-1	4	-80	-65	1	-4	-148
-9	-7	-5	-3	2	-6	-6	-5	-4	-4	-4	-2	-221	-131	1	-9	-360
-13	-13	-8	-6	-6	-7	-11	-1	-5	-4		2	-331	-288	-3	-10	-632
-1	2	1	3	1	2	1	2	1	1	2	10	-42	-45	-1	-5	-93
-7	-6	-4	-4	-7		-6	1	2	1	-2	-1	-172	-116	-1	-9	-298
-6	-4		-1	-5		-1	-2	-1	-2	-2	-2	-68	-65	2	3	-128
1	-2	-1			1	-1	-1	-2	-2	-1	-1	-8	-18	2	-1	-25
-1		1	-2		-1	1	-1	-1	-1		2	-2	-2	1	-4	-7
-3	2	-1	-8	-5	1	-4	-2	-2	3	1		-48	-68	1	2	-113
-180	-116	-72	-79	-46	-19	-38	-9	3	4	45	168	-3962	-3366	-12	-213	-7553
-41	-16	-12	-4	-12	-9	2	-14	7	13	28	44	-1181	-1040	-12	-76	-2309
-25	-17	-10	-29	-4	-5	-11		2	2	-1	23	-808	-450	-5	-35	-1298
-6	-7	1	-3	3	1	3	-1	2	-5	7	7	12	-120	3	-10	-115
-5	-6	-7		-3		-1	3	1	7	2	5	-129	-92	4	-11	-228
-10	-5	6	-4	1	-1	2	5	-3	-2	5		-133	-86		-7	-226
-1	-1	-2	-2	-4	1	-2	1	2	-1	-1		-67	-41	-1	-6	-115
-16	-11	1	-17	1	2	-6	-3	5	1	3	31	-601	-277	-1	-33	-912
-4	2	1	1	1	-1	1	1	2	2		1	13	-7	-1	6	11
-5	1	-2			-2	2	-1	1	-3		-1	-24	-20		2	-42
-1	-1	-3		-1	-1		1		-1	-1	2	-10	-6	-1	-2	-19
-2	1	-2	-1			1	-1		-3		-1	-7	-18	1	-1	-25
-6	-9	2	-2	3	2	1	3	-1	-2	5	4	-34	-38	4	-7	-75
-2	-1	-3	-1	4	1	1	1	-3	1	1	6		-26	-1	-12	-39
		1							-2			-16		1	-1	-16
-19	-4	-1		-10	-2	1	-5	-6	11	14	25	-630	-425	-8	-63	-1126
-2	-1	-1		-2			-1	-1	1	2	-1	-24	-25	-1	-1	-51
-3	-5	-5	-9	2	2	-5	2	2	1		-3	-173	-125	-2	-9	-309
-3	-6	-1	1	-4	-1	-1	-1	-1	-1	1	3	101	-13	-2	-6	80
-4	-7	-5		1		-3	1	-1	2	2	-2	-122	-115	-2	-2	-241
-3	-1	1	-2	3	-2	-2	-4	-2	-1	-3	-5	-48	-28	-1	-5	-82
-1	-1		1	-1	1	1	-1			-1	-1	-7	-10	2		-15

Tabell 6.5 (forts) Immigranter och emigranter efter kön, ålder och civilstånd
länsvis m m 1972

KÖN LÄN STORSTADSOMRÅDEN DE STÖRSTA KOMMUNERNA	ÅLDER VID ÅRETS SLUT															
	-4	5-9	10-14	15-19	20-24	25-29	30-34	35-39	40-44	45-49	50-54	55-59	60-64	65-69	70-74	75-
IMMIGRATIONSOVERSKOTT																
KVINNOR																
LÄN																
STOCKHOLMS LÄN	-92	-238	-49	247	-58	-517	-376	-153	-88	-81	-45	-56	-41	-7	-16	-2
UPPSALA LÄN	-16	-49	-9	40	13	-29	-27	-20	-2	-1	-1	-2	3	4	1	3
SÖDERMANLANDS LÄN	-29	-39	2	18	-50	-58	-33	-11	-4	-1	2	7	4	2	-2	1
ÖSTERGÖTLANDS LÄN	22	-32	-8	29	-16	-29	-20	-6	-11	-6	-1	5	1	2	2	4
JÖNKÖPINGS LÄN	-5	1	3	30	-5	-29	-14	-10	-4	2	2	4	5	5	4	3
KRONBERGS LÄN	9	4	10	16	23	5	12	5	7	6	7	11	1		2	3
KALMAR LÄN	4	1	2	-3	-6	-15	3	-1	-8	-4	-1	-3	-4	-1	2	4
GÖTLANDS LÄN	-1	-2	1	1			-3	-1	-1	2		-2		1		
BLEKINGE LÄN	-6	-20	3	16	-2	-13	-19	-4	-2	4	6		1	1	2	2
KRISTIANSTADS LÄN	10	-12	-1	9	-3	-33	-5	-3	-10	-1	4	1	-2	6	2	1
MALMÖHUS LÄN	-20	-70	-19	73	53	-39	-31	-32	-5	-11	-5	-7	6	12	4	4
HALLANDS LÄN	-3	-14	-8	9	6	-9	-13	-3	-6	-8	-1	-5	3	1	3	4
GÖTEB. O. BOHUS LÄN	-69	-102		90	-37	-181	-115	-38	-7	-17	-25	-3	-9	-4	3	3
ÄLVSBORGS LÄN	-27	-60	-30	63	-131	-139	-54	-26	-15	-6	-5	-13	1	-7	3	8
SKARABORGS LÄN	11	-13	-8	28	6	-8	-14	1	1	-7	-6	-1	-3	3	1	1
VÄRMLANDS LÄN	-1	-15	-12	21	-14	-26	-11	-12		1		-1	-2	2	3	5
ÖREBRO LÄN	-7	-38	-20	1	-34	-43	-40	-16	-17	-6	-1		-6	1		1
VÄSTMANLANDS LÄN	-66	-80	-42	-6	-66	-100	-62	-18	-30	-13	10	-6	1	3		1
KOPPARBERGS LÄN	-5	-14	-11	16	-10	-46	-13	-2	-2	1	-2		-2	5	3	-7
GÄVLEBORGS LÄN	-19	-40	-17	3	-36	-45	-29	-17	-11	3	-5	-4	2	3	1	-2
VÄSTERNORRLANDS LÄN	-11	-13	-9	-1	-2	-18	-15	-8	-4	1	-5	2	-1	2	1	1
JÄMTLANDS LÄN	5		-1	-2	-8	-12	1	-5	-2		2	-1	-1	-1	1	-1
VÄSTERBOTTENS LÄN	27	2	-2	8		-2	-5	-1		-3		4	-4	-1	-1	
NORRBOTTENS LÄN	8	-8	-9	30	18	3	-11	-15	-10	1		-3	2	3		4
SAMTLIGA LÄN	-281	-851	-234	734	-359	-1383	-894	-396	-231	-144	-70	-73	-45	35	19	41
STORSTADSOMRÅDEN																
STOR-STOCKHOLM	-64	-201	-43	233	-41	-472	-354	-136	-81	-81	-45	-51	-43	-6	-12	
STOR-GÖTEBORG	-65	-98	-9	105	-48	-184	-118	-41	-10	-20	-26	-7	-6	-5	4	2
STOR-MALMÖ	-28	-65	-10	60	44	-17	-16	-22	-4	-7	-3	-5	-2	3		
DE STÖRSTA KOMMUNERNA																
BORÅS	-30	-21	-10	17	-111	-82	-27	-7		-3		-6	1	-5		-1
ESKILSTUNA	-25	-27	4	16	-26	-34	-14	-5	-1	-4	-1	4	1		-1	-1
GÄVLE	-8	-17	-4	-6	-19	-8	-12	-4	-4	2	-2	-2		-1	-1	-1
GÖTEBORG	-49	-69	8	107	-10	-130	-70	-33	7	-11	-10	-1	-5	-2	1	1
HELSINGBORG	9	-2	-2	5	-1	-4	-10	-4	-3	-2	-3	3	3	3	2	2
JÖNKÖPING	3	1	-1	11	2	-4	-8	-1	-2	-2	-2		1	2	1	
KARLSTAD	3	-4	-4	5	-5	-7	2	-6	-2				-1		-1	1
L INKÖPING	8	-6	2	7	1	-2	-4	-3	1	-2	-2	1	1	2	1	
MALMÖ	-22	-40	3	44	11	-2	-19	-10	2	-5	3	-2		1		-2
NORRKÖPING	7	-11	-1	15	-13	-15	-2	1	-3		3	3	2		2	2
SKELLEFEÅ	4	-1	-2	-1		-4	-1	1	-1	-4		1	-2			-1
STOCKHOLM	-11	-79	-28	114	45	-283	-207	-76	-52	-48	-27	-30	-35	-12	-16	-3
SUNDSVALL	-2	-10	-5	1	-2	-6	-10		-1	-1	-2	-1		2		1
SÖDERTÄLJE	-30	-27		10	-14	-42	-17	-13	-5	-2		-3	2	-2	-3	-3
UPPSALA	4	-15	3	31	45	-12	-16	-15	-2	1	-2	1	1	2		2
VÄSTERÅS	-26	-29	-10	-3	-21	-54	-28	-3	-14		7	-1	-1			-2
ÖREBRO	5	-9	-9	-7	-7	-18	-20	-3	-7	-2		-2	-3			1
ÖRNSKÖLDSEVIK	-3	2		-1	-2	-4	-1	-3	1		1	2	-1			

												CIVILSTAND			SAMTLIGA	
7	8	9	10	11	12	13	14	15	16	17	18	OGIFTA	GIFTA	ÄNKL. O ÄNKROR	FRAN- SKILDA	
-48	-55	-57	-19	-14	-3	-11	-2	-8	29	64	88	-664	-845	-25	-38	-1572
-12	-12	-4	-5	-2		-1	-1	4	11	8	10	-28	-72	10	-2	-92
-15	-13	-3	-2	3	2	1	-2	1	1	11	-3	-107	-90	5	1	-191
-5	-11	-2	2	-1	-5	-5	1		8	11	6	-39	-46	9	12	-64
3	2	3	-3	1	8	-2	-1	2		7	8	18	-34	3	5	-8
	1	1		1	5		4	6	-2	3	3	50	55	6	10	121
-3		3	-2	1		3		-1	-2	-2	1	-10	-22		2	-30
	-1				1			1				-3	-4	1	1	-5
-2	-6	2	-2	-1	2	3	1	-2		6	9	-2	-33	2	2	-31
-3	-3	-3	1	-5	1	-1	3		3		8	-6	-44	3	10	-37
-17	-16	-8	-10	-4	-5	4	-4	5	1	21	20	-37	-77	17	10	-87
	-8	-1	4	-1	-7	-1	-3	3	1	2	1	-19	-31	2	4	-44
-24	-19	-8	-2	-5	-1	11	-3	4	15	21	50	-241	-257	-2	-11	-511
-19	-9	-14	-3	-8	-10	-2	-7	-2	9	34	21	-253	-186		1	-438
-6	-5	-1	-3	-1	-3		-1	3	7	9	5	12	-18	2	-4	-8
	-2		-6	4	-1	-4	-5	3		2	5	-45	-19	3	-1	-62
-8	-9	-4	-4	-5	-4	-3	-4	-1	6	-1		-101	-117	-2	-7	-227
-25	-15	-10	-10	-11	-10	-8	-3	1	4	-1		-231	-255	10	2	-474
1	-4	-2	-2	-4	-4	-1		3	3	-3	7	-48	-46	-4	9	-89
-8	-9	-5	-10	-3	-2	-1	-1	1	1	1		-102	-115	5	-1	-213
-2	-3	-3		-3	-2		-4		2	-2	-1	-30	-60	4	6	-80
1	2	1		-1	1		-1			-2	1	-10	-15	-2	2	-25
-2	-2	-1	-2	-2	-1	1	2	-1	-1	1		33	-12		1	22
	-5	1	1	-1	-6	-1	-2	-5	5	6	8	18	-7		2	13
-194	-202	-115	-77	-62	-44	-18	-33	16	104	196	247	-1845	-2350	47	16	-4132
-42	-49	-48	-19	-9	-1	-11	-3	-4	28	61	86	-589	-749	-15	-44	-1397
-23	-15	-12	-3	-2	-4	2	-2	6	16	23	53	-223	-290	-5	-8	-526
-14	-15	-7	-6	-3	-3	4	-2	4	-2	18	15	-25	-60		13	-72
-8	-3	-4	1	-3	-3	-2	-3	-2	3	19	5	-205	-78	-1	-1	-285
-10	-7	-1	-2		4	2		2	4	8		-63	-57	3	3	-114
-5	-3	-1	-2		-2	1	-1		-1	1	-3	-49	-37	-1		-87
-14	-8	-7	-3	-1	1	11		7	15	23	49	-140	-122	-1	-3	-266
-1		-1	-3		1	1	-1	3		2		-7	-3	7	-1	-4
-1	3	1	-2	-2	3			2	2		4	23	-24	-1	3	1
	-1	1	-2	1		-2	-1	2	1	1	-2	-12	-1	-3	-1	-17
	-4	1	1	-1		-1	3	1	1	1	3	13	-15	4	3	5
-7	-9	-5	-2	1	3	3	-2	4	1	13	8	-26	-19	-2	9	-38
-4	-4			2	-5	1	1	-1	6	6		-25	1	7	7	-10
-1	-1	-1	-2									-2	-7	-1	-1	-11
-14	-29	-19	-13	-8	3	-11	1	5	-3	37	40	-401	-281	-11	-55	-748
-2	-3	-3	-2	-2	-1	-2	-2	1		1	-1	-15	-26	4	1	-36
-3	-6	-8	2	-3	-2	3	3	-3		3		-58	-86	-12	7	-149
-3	-7	2	1	-2	2	1	1	3	8	5	9	45	-22	7	-2	28
-8	-5	-1	-5	-1	-1	-4	1			-1	3	-89	-99	3		-185
	-6	2	-1	-2	-4		-2	1	1	-4		-44	-31		-6	-81
2		1			-1	1					1	-3	-11	1	4	-9

Immigrants and emigrants by citizenship by county 1972

															SAMTLIGA
SPA- NIEN	STOR- BRI- TAN- NIEN	TYSK- LAND	UN- GERN	OS- TER- RIKE	LIBE- RIA	CA- NADA	USA	AR- GEN- TINA	BRA- SI- LIEN	JAPAN	TUR- KIET	AUST- RA- LIEN	SOV- TET- UNI- ONEN	ÖV- RIGA LÄN- DER	
118	265	213	85	74	2	40	318	8	24	128	374	30	33	936	9184
15	36	20	9	1		4	116	4	5	18	21	2	3	196	995
4	1	17	29	2		4	24			5	16		1	59	951
4	15	26	3	3	1		33		3	1	14	1	1	73	1034
2	7	26	4	2		1	30		2	1	5	2		57	778
6	6	8	226	2			5				3	1	1	120	922
	6	19	3	4		2	12			2				26	401
1	1	1		1			4							5	35
1	4	10	1			1	16		1		1	6	1	20	473
2	2	13	1	4		5	20	1			1	3		24	513
27	64	111	53	7	1	24	165	3	5	15	43	7	5	328	3286
2	18	46	4	6			34		3		6			40	524
34	96	92	26	12	1	10	132	3	6	13	79	12	3	315	4244
6	8	19	2	1	2		44			1	6	2		62	1493
	5	10	4	2		1	15		2		3			39	694
1	5	18	3			6	47			1			2	41	576
1	6	9	1	1		5	31		4	2	3	11		56	576
6	14	22	11	10		2	36		1	1	2	10	1	46	947
4	10	10	2	3		2	32	2	3	2		1		18	521
4	18	9	1				14		5	2	4	1	1	46	478
1	4	10	1	1		1	15		1		1	1		30	239
		4				2	4					1		21	124
	6	2		5		1	20			1	5	1	1	59	271
1	4	6				1	15			2		2		16	635
240	601	721	469	141	7	112	1182	21	66	200	582	94	53	2633	29894
114	253	200	80	74	2	38	312	8	23	127	370	29	30	896	8431
33	98	95	24	13	3	10	126	2	6	14	79	12	3	316	4180
25	46	73	44	6	1	22	147	3	5	13	35	6	4	262	2385
2	4	4	1				3				1			8	426
1	1	9	5				9			1	2			12	414
3	13	2	1				2			1			1	20	189
29	79	55	21	10	1	5	80	2	5	9	79	6	2	242	3434
	8	15	2	1			4			1	7	1	1	39	384
1	5	12	4	2		1	4		1	1				27	271
	2	7	2			2	4						1	15	128
2	8	1	2	2			14			1		1		38	159
15	29	39	30	4	1	8	49	2	2	7	28	6	3	123	1431
2	1	11	1				1		3		14		1	14	527
	1	1		3		1							1	11	46
56	129	116	48	40	2	23	182	6	12	75	206	18	23	460	4290
1	1	1	1				3				1			14	74
4	5	12	5				5		1	1	4	1	3	31	588
12	34	20	6	1		3	112	4	3	18	20	2	3	183	742
3	8	15	10	7		2	34		1	1	2	8	1	30	465
	3	2		1			19		1		3	11		33	198
	2	4				1	2		1			1		4	52

6 FLYTTNINGAR

169

														SAMTLIGA	
SPA- NIEN	STOR- BRI- TAN- NIEN	TYSK- LAND	UN- GERN	OS- TER- RIKE	LIBE- RIA	CA- NADA	USA	AR- GEN- TINA	BRA- SI- LIEN	JAPAN	TUR- KIET	AUST- RA- LIEN	SOV- TET- UNI- ONEN	ÖV- RIGA LÄN- DER	
-228	-105	-402	46	-121		7	-194	-28	14	55	221	-1	10	440	-4230
14	10	-2	9	-8		-5	31	-1	5	14	17	-6	2	136	-183
1		2	27	-4		4	13	-4	-6	2	10	-1	-1	48	-572
-3	12	7	2	-11	1		23		3	1	13	-5	1	53	-294
	1	-5	3	-4		1	25	-2	2	1	2	2		43	-102
4	2	-14	219	1			1					1	1	111	390
-1	1	-6	2	-4			4			2		-2		13	-111
-2	1	-4		1			4							2	-5
-3	1	-3		-1			14					6	1	5	-162
1	1	-12	-1			4	14	1			1			17	-148
6	32	-7	34	-14	1	13	54	3		12	27		4	230	-260
1	8	33	4	4			27		3		6			26	-129
	-58	-50	10	-22	1	-11	29	2	1	12	23	-6		184	-1753
1	1	-15		-8	2		4			-1		-1		47	-1131
	-3	-8	2	-2		1	10		2		3	-1		13	-56
1	-29	7		-5		5	32						2	31	-210
-25	3	-16		-9		1	24		-22	2	-4	7		43	-587
-7	-1	-7	10	-4		1	31		1	1		-3	1	4	-1106
3	5	-5	2	3		2	22	2	3	1	-1	1		16	-182
	6	-26	1	-2			1		5		2	1	1	37	-511
1		-9	1			1	-7		1		1	1		29	-208
		4		-1		2	4		1	1		1		16	-50
-1	-1	-15	-2	5			13			5		1	1	52	15
	-25	-11	-1	-1			13			2		-4		-2	-100
-237	-138	-564	368	-207	5	27	192	-27	13	110	321	-9	23	1594	-11685
-225	-104	-388	45	-113		5	-193	-28	13	54	220	-1	7	409	-3706
-1	-48	-45	9	-23	3	-11	10	1	1	13	24	-5		202	-1824
11	21	-24	32	-12	1	11	42	3		10	23		3	181	-187
1	2	-2	1	-1			-8							7	-513
		3	3	-2			8	-4		1	-3		-2	3	-340
	13	-13	1	-2							-2		1	15	-202
	-2	-42	10	-19	1	-7	5	1	1	8	24	-5		142	-1178
-1	7	1	2	-1			3			1	7	1	1	32	7
1	4	3	4	-3		1	1		1	1				24	-41
	2	1	-1			1	-6						1	8	-36
2	7		2	2			7			1		1		38	-20
10	17	-28	27	-5	1	3	15	2	1	6	18	6	2	83	-113
-4		4		-1			1		3		13		1	5	-49
-192	-1	-2		3		1	-1						1	7	-27
1	-34	-190	26	-69		1	-111	-24	3	15	121	-4	8	134	-1874
-3	1		1	-1			-2				1			13	-87
11	-7	-12	1	-7			-1		1	1	1		3	24	-458
	13		6	-8		-6	32	4	3	14	18	-6	2	126	108
-7	-5		10	-1		1	32		1	1		-3	1	-6	-426
-16	1	-16		-3		-1	13		1		-4	7		24	-163
	2	2				1	2		1			1		4	-24

Tabell 6.7 Immigranter och emigranter efter kön, ålder och civilstånd 1972

ÅLDER VID ÅRETS SLUT	IMMIGRANTER										SLMMA	
	OGIFTA		GIFTA		ÅNK. OCH ÅNK.		FRÅNSKILDA		HELA ANTALET			
	M	KV	M	KV	M	KV	M	KV	M	KV		
ETTARSKLASSER												
0	198	306								198	306	504
1	412	551								412	551	963
2	312	359								312	359	671
3	272	277								272	277	549
4	247	256								247	256	503
5	266	245								266	245	511
6	234	232								234	232	466
7	219	214								219	214	433
8	208	154								208	154	362
9	193	145								193	145	338
10	144	147								144	147	291
11	146	105								146	105	251
12	139	121								139	121	260
13	123	132								123	132	255
14	123	91			4					123	95	218
15	127	145			6					127	151	278
16	166	262			25					166	287	453
17	204	381	1		57					205	438	643
18	359	488	8		118			2		407	608	1015
19	468	494	17		156			1	1	486	651	1137
20	390	495	31		220				1	421	716	1137
21	715	482	128		222				5	843	709	1552
22	646	384	167		255			4	16	817	655	1472
23	577	340	201		283		1	8	14	786	638	1424
24	545	314	262		271	1		8	21	816	606	1422
25	478	228	264		288		2	12	21	754	539	1293
26	374	164	236		280	2	1	13	16	625	461	1086
27	287	134	224		263	1	2	25	27	537	426	963
28	228	110	219		242		2	30	19	477	373	850
29	176	49	186		220		1	25	24	387	294	681
30	132	55	198		197		1	27	21	357	274	631
31	135	43	200		187		2	21	16	356	248	604
32	103	28	172		164		2	16	11	291	205	496
33	86	24	165		154		4	27	15	278	197	475
34	67	21	182		130		1	18	16	267	168	435
35	56	24	144		124	1	3	25	11	226	162	388
36	54	16	111		123			17	13	182	152	334
37	43	16	113		88		2	24	15	180	121	301
38	41	14	117		84		4	14	12	172	114	286
39	30	9	108		70			9	7	147	86	233
40	31	9	78		71		3	16	16	125	99	224
41	27	4	79		62	2	4	7	5	115	75	190
42	19	3	76		63	1	3	13	11	109	80	189
43	18	8	78		71		1	12	11	108	91	199
44	17	5	81		65	1	1	18	9	117	80	197
45	16	9	89		49	2	3	15	8	122	69	191
46	15	4	61		41	2	1	12	8	90	54	144
47	10	9	53		41	2	6	10	6	75	62	137
48	11	4	41		38		6	7	7	59	55	114
49	11	6	50		43		5	11	10	72	64	136

Immigrants and emigrants by sex, age and marital status 1972

EMIGRANTER											IMMIGRATIONSOVERSKOTT		
OGIFTA		GIFTA		ÄNKEL OCH ÄNK		FRÄNSKILDA		HELA ANTALET			M	KV	SUMMA
M	KV	M	KV	M	KV	M	KV	M	KV	SUMMA			
194	185							194	185	379	4	121	125
543	481							543	481	1024	-131	70	-61
483	477							483	477	960	-171	-118	-289
454	452							454	452	906	-182	-175	-357
486	435							486	435	921	-239	-179	-418
490	415							490	415	905	-224	-170	-394
423	402							423	402	825	-189	-170	-359
399	408							399	408	807	-180	-194	-374
324	356							324	356	680	-116	-202	-318
265	260							265	260	525	-72	-115	-187
223	224							223	224	447	-79	-77	-156
192	167							192	167	359	-46	-62	-108
158	165							158	165	323	-19	-44	-63
161	150							161	150	311	-38	-18	-56
132	128							132	128	260	-9	-33	-42
124	135							124	135	259	3	16	19
162	181		2					162	183	345	4	104	108
160	236		6					160	242	402	45	196	241
237	343	2	17				1	239	361	600	168	247	415
359	425	3	55					362	480	842	124	171	295
542	478	22	128		2			564	608	1172	-143	108	-35
563	495	41	174		2		3	604	674	1278	239	35	274
679	476	78	291			2	8	759	775	1534	58	-120	-62
748	416	151	371		3	5	6	904	756	1700	-118	-158	-276
754	399	267	416	1		13	15	1035	830	1865	-219	-224	-443
719	353	319	471	1	2	17	20	1056	846	1902	-302	-307	-609
668	260	376	479		1	19	15	1063	755	1818	-438	-294	-732
491	221	359	459	1	1	31	19	882	700	1582	-345	-274	-619
456	174	412	448	1		29	22	898	644	1542	-421	-271	-692
359	104	359	414	1		28	13	787	531	1318	-600	-237	-637
282	109	385	372	2	2	30	23	699	506	1205	-342	-232	-574
302	84	456	354		3	42	15	800	456	1256	-444	-208	-652
219	56	357	300			17	18	593	374	967	-302	-169	-471
186	44	343	285	1	2	34	17	564	348	912	-286	-151	-437
170	43	342	234	2	2	26	23	540	302	842	-273	-134	-407
135	36	309	193	2	3	38	12	484	244	728	-258	-82	-340
121	26	293	198	2	2	32	14	448	240	688	-266	-88	-354
85	23	255	159	3	1	30	15	373	159	572	-193	-78	-271
83	17	233	164	3	3	22	13	341	197	538	-169	-83	-252
71	16	244	124		1	27	10	342	151	493	-195	-65	-260
53	15	206	115	3	1	18	13	280	144	424	-155	-45	-200
55	15	186	101	1	8	25	5	267	129	396	-152	-54	-206
44	6	189	113	3	1	19	10	255	130	385	-146	-50	-196
44	12	177	106		2	23	8	244	128	372	-136	-37	-173
24	11	150	101	1	2	25	11	200	125	325	-83	-45	-128
27	8	134	69	2	1	18	5	181	83	264	-59	-14	-73
25	15	114	72	1	4	19	6	159	97	256	-69	-43	-112
23	5	114	67	1	4	13	10	151	90	241	-76	-28	-104
17	10	96	83	2	3	14	5	129	101	230	-70	-46	-116
17	7	103	60	1	3	18	7	139	77	216	-67	-13	-80

Tabell 6.7 (forts) Immigranter och emigranter efter kön, ålder och civilstånd 1972

ALDER VID ÅRETS SLUT	IMMIGRANTER										
	OGIFTA		GIFTA		ÄNKL OCH ÄNK		FRÄNSKILDA		HELA ANTALET		SUMMA
	M	KV	M	KV	M	KV	M	KV	M	KV	
50	4	6	41	48		10	9	6	54	70	124
51	8	4	54	37	1	9	7	8	70	58	128
52	8	5	34	55	1	4	9	9	52	73	125
53	10	1	27	26	1	8	6	5	44	40	84
54	10	3	24	29	1	7	5	6	40	45	85
55	4	7	16	25	1	10	3	7	24	49	73
56	5	2	17	26	1	17	2	8	25	53	78
57	5	1	22	25		16	3	3	30	45	75
58	2	1	14	34	1	11	2	7	19	53	72
59	4	3	13	17	1	9	5	5	28	34	62
60	4	1	22	29	3	9	2	8	31	47	78
61	4	5	24	16	2	8	2	2	32	31	63
62	2	2	19	25	4	20	5	3	30	50	80
63	1	5	20	16	2	18	2	3	25	42	67
64	3	5	21	21	2	15	1	3	27	44	71
65	1	5	19	17	3	20	1	5	24	47	71
66	3	2	13	18	2	16	2	2	20	38	58
67	7	4	26	16	2	18	4	3	39	41	80
68	6	5	17	9	1	16	3	1	27	31	58
69	1	3	17	11	5	13	2	2	25	29	54
70	3	2	8	9	4	10	1	3	16	24	40
71	4	3	10	10	2	10		1	16	24	40
72	5	2	8	10	1	17		1	14	30	44
73	1	3	13	8	2	15	1	1	17	27	44
74	8	2	5	10	5	11	3		21	23	44
75	2	1	4	7	3	6		1	9	15	24
76	3	2	10	2	2	14	1		16	18	34
77	2	3	3	5	5	10	1		11	18	29
78	1	2	3	2	5	7	1		10	11	21
79	2	2	3	3	2	3	1		8	8	16
80	4	1	1	1	4	6			9	8	17
81		2	1	1	2	3			3	6	9
82	1		4	2	1	5			6	7	13
83	1	2	1			4	1		3	6	9
84		1		4	1	3			1	8	9
85		2	2		3	6			5	8	13
86					2	1	1		3	1	4
87		2			2	2			2	4	6
88					1				1	1	1
89					1	1			1	1	2
91		1			1	1			1	2	3
94						1				1	1

EMIGRANTER											IMMIGRATIONSCVRSKCTT		
OGIFTA		GIFTA		XNKL GCH XNK		FRÅNSKILDA		HELA ANTALET			M	KV	SUMMA
M	KV	M	KV	M	KV	M	KV	M	KV	SUMMA			
18	5	68	59	2	4	8	11	96	79	175	-42	-9	-51
11	6	93	53	4	9	10	9	118	77	195	-48	-19	-67
8	7	83	60	2	14	12	4	105	85	190	-53	-12	-65
8	5	62	45	4	2	11	12	85	64	149	-41	-24	-65
3	4	51	32	1	11	6	4	61	51	112	-21	-6	-27
5	6	46	39	2	5	7	5	60	55	115	-36	-6	-42
1	5	31	34	1	13	4	9	37	61	98	-12	-8	-20
3	1	45	41	4	11	4	9	56	62	118	-26	-17	-43
8	7	52	43	1	10	3	5	64	65	129	-45	-12	-57
8	2	33	38	1	14	4	10	46	64	110	-18	-30	-48
3	6	41	27	2	12	3	3	49	48	97	-18	-1	-19
2	4	26	27	1	14	6	5	35	50	85	-3	-19	-22
2	6	38	36	4	22	3	1	47	65	112	-17	-15	-32
5	4	33	26	2	16	4	5	44	51	95	-19	-9	-28
2	7	29	22	2	13	2	3	35	45	80	-8	-1	-9
1		28	16	3	16	2	3	34	35	69	-10	12	2
1	1	30	13	5	9	2	5	38	28	66	-18	10	-8
2	2	25	12	6	13	3	1	36	28	64	3	13	16
1	5	23	6	1	18	2	5	27	34	61	-3	-3	-3
	1	12	9	4	14	3	2	19	26	45	6	3	9
2	1	15	17		14		1	17	33	50	-1	-9	-10
2	2	13	10	1	14	2	2	18	28	46	-2	-4	-6
		11	5	2	9	1	3	14	17	31		13	13
3	3	8	3		11	1		12	17	29	5	10	15
2	2	4	5	4	6	2	1	12	14	26	9	9	18
	1	7	3	2	7	1		10	11	21	-1	4	3
1	1	5	6	2	10		1	8	18	26	8		8
		2	1	4	6			6	7	13	5	11	16
		6	3		3			6	6	12	4	5	9
	3	2	2		4	1		3	9	12	5	-1	4
				1	6			1	6	7	8	2	10
			1	2	2	1		3	3	6		3	3
		1			3			1	3	4	5	4	9
1	2	2	1	2	6			5	9	14	-2	-3	-5
		1	1	1	3	1		3	4	7	-2	4	2
	1	1	1	1	1			2	3	5	5	8	13
			1	1				1	1	2	1	-2	-1
	1								1	1	1	3	4
											1	-1	
											1	1	2
						1		1		1	1	2	3
											-1	1	

Tabell 6.7 (forts) Immigranter och emigranter efter kön, ålder och civilstånd 1972

ALDER VID ÅRETS SLUT	IMMIGRANTER										SUMMA	
	OGIFTA		GIFTA		ÄNK. OCH ÄNK.		FRANSKILDA		HELA ANTALET			
	M	KV	M	KV	M	KV	M	KV	M	KV		
FEMÅRSKLASSER												
- 4	1441	1749								1441	1749	3190
5- 9	1120	990								1120	990	2110
10-14	675	596		4						675	600	1275
15-19	1364	1770	26	362			1	3		1391	2135	3526
20-24	2873	2015	789	1251	1	1	20	57		3683	3324	7007
25-29	1543	685	1129	1293	3	8	105	107		2780	2093	4873
30-34	523	171	917	832		10	109	79		1549	1092	2641
35-39	224	79	593	489	1	9	89	58		907	635	1542
40-44	112	29	392	332	4	12	66	52		574	425	999
45-49	63	32	294	212	6	21	55	39		418	304	722
50-54	40	19	180	195	4	38	36	34		260	286	546
55-59	25	14	82	127	4	63	15	30		126	234	360
60-64	14	18	106	107	13	70	12	19		145	214	359
65-69	18	19	92	71	13	83	12	13		135	186	321
70-74	21	12	44	47	14	63	5	6		84	128	212
75-79	10	10	23	19	17	40	4	1		54	70	124
80-84	6	6	7	8	8	21	1			22	35	57
85-89		4	2		9	10	1			12	14	26
90-		1			1	2				1	3	4
SUMMA	10072	8219	4676	5349	98	451	531	498		15377	14517	29894

EMIGRANTER										IMMIGRATIONSCVÄRSKETT			
OGIFTA		GIFTA		ÄNKL OCH ÄNK		FRÄNSKILDA		HELA ANTALET		SUMMA	M	KV	SUMMA
M	KV	M	KV	M	KV	M	KV	M	KV				
2160	2030							2160	2030	4190	-719	-281	-1000
1901	1841							1901	1841	3742	-781	-851	-1632
866	834							866	834	1700	-191	-234	-425
1042	1320	5	80				1	1047	1401	2448	344	734	1078
3286	2264	559	1380	1	7	20	32	3866	3683	7549	-183	-359	-542
2693	1112	1865	2271	4	4	124	89	4686	3476	8162	-1906	-1383	-3289
1159	336	1883	1545	5	9	149	96	3196	1986	5182	-1647	-894	-2541
495	118	1334	838	10	10	149	65	1988	1031	3019	-1081	-396	-1477
220	59	908	536	8	14	110	47	1246	656	1902	-672	-231	-903
109	49	561	351	7	15	82	33	759	448	1207	-341	-144	-485
48	27	357	249	13	40	47	40	465	356	821	-205	-70	-275
25	21	207	195	9	53	22	38	263	307	570	-137	-73	-210
14	27	167	138	11	77	18	17	210	259	469	-65	-45	-110
5	9	118	56	19	70	12	16	154	151	305	-19	35	16
9	8	51	40	7	54	6	7	73	109	182	11	19	30
1	5	22	15	8	30	2	1	33	51	84	21	19	40
1	2	4	3	6	20	2		13	25	38	9	10	19
	2	1	2	2	1			3	5	8	9	9	18
						1		1		1		3	3
14034	10064	8042	7699	110	404	744	482	22930	18649	41579	-7553	-4132	-11685

Tabell 6.8 Immigranter och emigranter efter kön, civilstånd och länder 1972

INFLYTTNINGS- RESP. UTFLYTT- NINGSLAND	OGIFTA				GIFTA		ÄNKLINGAR OCH ÄNKOR		FRÄNSKILDA		HELA ANTALET		SUMMA
	UNDER 18 ÅR		ÖVRIGA		M	KV	M	KV	M	KV	M	KV	
	M	KV	M	KV									
IMMIGRANTER													
DANMARK	240	220	443	362	330	322	11	19	106	73	1130	996	2126
FINLAND	1023	1241	2984	2094	1188	1208	25	145	216	189	5436	4877	10313
ISLAND	28	25	28	24	29	31			4	2	89	82	171
NORGE	237	241	406	301	294	341	5	16	75	50	1017	949	1966
FRANKRIKE	54	49	118	46	119	82		7	5	6	296	190	486
GREKLAND	247	207	239	77	214	319	3	47	3	3	706	653	1359
ITALIEN	48	43	143	37	145	106	1	5	4	4	341	195	536
JUGOSLAVIEN	202	232	163	162	224	479	5	44	6	19	600	936	1536
NEDERLANDERNA	31	42	36	21	60	51		2	1	5	128	121	249
POLEN	108	81	114	150	147	382	2	11	6	38	377	662	1039
RUMÄNIEN	4	1	9	4	7	19					20	24	44
SCHWEIZ	36	38	45	34	69	68		4	4	7	154	151	305
SPANIEN	50	59	102	48	140	107	3	10	10	7	305	231	536
STORBRITANNIEN	102	99	142	117	212	189		3	7	6	463	414	877
TYSKLAND	140	127	225	121	236	202	4	12	23	17	628	479	1107
UNGERN	23	12	40	22	43	84	2	6	2	6	110	130	240
ÖSTERRIKE	31	21	142	25	107	71		6	3	5	283	128	411
LIBERIA	34	36	8		48	44			1	2	91	82	173
CANADA	34	31	42	22	52	51	1	1	4	1	133	106	239
USA	220	188	218	207	359	382	27	76	25	41	849	894	1743
ARGENTINA	4	8	3	5	13	17	1	1	2		23	31	54
BRASIL IEN	37	33	13	5	21	33		1	2		73	72	145
JAPAN	20	24	50	30	38	52		1			108	107	215
TURKIJET	154	130	54	13	56	129	2	12	2	3	268	287	555
AUSTRALIEN	55	54	92	22	76	92	1	1	4	1	228	170	398
SOVJETUNIONEN	6	9	18	8	15	35	1	1	1	1	41	54	95
ÖVRIGA LÄNDER	565	872	462	139	434	453	4	20	15	12	1480	1496	2976
SUMMA	3733	4123	6339	4096	4676	5349	98	451	531	498	15377	14517	29894
EMIGRANTER													
DANMARK	428	392	593	446	514	509	12	13	97	66	1644	1426	3070
FINLAND	2131	2157	4777	2212	3024	2592	33	163	347	160	10312	7284	17596
ISLAND	73	70	47	36	63	60	1		5	1	189	167	356
NORGE	486	441	559	349	609	627	5	20	69	44	1728	1481	3209
FRANKRIKE	70	74	82	70	118	161	2	5	9	6	281	316	597
GREKLAND	172	169	110	50	288	255	2	27	4	4	576	505	1081
ITALIEN	112	115	176	68	195	202	4	11	7	5	494	401	895
JUGOSLAVIEN	181	214	255	153	408	355	5	33	9	18	858	773	1631
NEDERLANDERNA	45	49	37	53	66	68		2	5	6	153	178	331
POLEN	6	6	19	11	40	18	1	3		2	66	40	106
RUMÄNIEN	1		1	1	1	1					3	2	5
SCHWEIZ	70	63	126	108	152	164	2	6	7	4	357	345	702
SPANIEN	129	149	147	108	356	334	10	30	30	26	672	647	1319
STORBRITANNIEN	146	147	122	179	240	276	3	1	15	13	526	616	1142
TYSKLAND	280	293	392	291	443	502	9	23	41	35	1165	1144	2309

Immigrants and emigrants by sex, marital status and by country 1972

INFLYTTNINGS- RESP. UTFLYTT- NINGSLAND	OGIFTA		GIFTA				ÄNKLINGAR OCH ÄNKOR		FRÄNSKILDA		HELA ANTALET		SUMMA
	LÄNDER 18 ÅR		ÖVRIGA										
	M	KV	M	KV	M	KV	M	KV	M	KV	M	KV	
UNGERN	1		25	3	8	6		3	2	2	36	14	50
ÖSTERRIKE	48	48	141	69	74	91	2	9	8	5	273	222	495
LIBERIA	34	22	6	5	42	43			4		86	70	156
CANADA	78	71	71	43	95	104	1	2	7	4	252	224	476
USA	280	255	201	310	369	485	11	27	21	40	682	1117	1999
ARGENTINA	12	16	6	4	20	23				1	38	44	82
BRASIL IEN	28	20	17	7	31	31			1	1	77	59	136
JAPAN	18	14	30	14	29	28		1	1	1	78	57	135
TURKIET	28	20	69	6	71	34	1	7	4	1	173	68	241
AUSTRALIEN	143	126	153	34	170	175	1	1	5	5	472	341	813
SOVJETUNIONEN	2	6	3	4	6	10		1			11	21	32
ÖVRIGA LÄNDER	371	320	496	173	610	545	5	16	46	33	1528	1087	2615
SUMMA	5373	5257	8661	4807	8042	7699	110	404	744	482	22930	18649	41579
IMMIGRATIONSOVERSKOTT													
DANMARK	-188	-172	-150	-84	-184	-187	-1	6	9	7	-514	-430	-944
FINLAND	-1108	-916	-1793	-118	-1836	-1384	-8	-18	-131	29	-4876	-2407	-7283
ISLAND	-45	-45	-19	-12	-34	-29	-1		-1	1	-100	-85	-185
NORGE	-249	-200	-153	-48	-315	-286		-4	6	6	-711	-532	-1243
FRANKRIKE	-16	-25	36	-24	1	-79	-2	2	-4		15	-126	-111
GREKLAND	75	38	129	27	-74	64	1	20	-1	-1	130	148	278
ITALIEN	-64	-72	-33	-31	-50	-96	-3	-6	-3	-1	-153	-206	-359
JUGOSLAVIEN	21	18	-92	9	-184	124		11	-3	1	-258	163	-95
NEDERLÄNDERNA	-14	-7	-1	-32	-6	-17			-4	-1	-25	-57	-82
POLEN	102	75	95	139	107	364	1	8	6	36	311	622	933
RUMANIEN	3	1	8	3	6	18					17	22	39
SCHWEIZ	-34	-25	-81	-74	-83	-96	-2	-2	-3	3	-203	-194	-397
SPANIEN	-79	-90	-45	-60	-216	-227	-7	-20	-20	-19	-367	-416	-783
STORBRIANNIEN	-44	-48	20	-62	-28	-87	-3	2	-8	-7	-63	-202	-265
TYSKLAND	-140	-166	-167	-170	-207	-300	-5	-11	-18	-18	-537	-665	-1202
UNGERN	22	12	15	19	35	78	2	3		4	74	116	190
ÖSTERRIKE	-17	-27	1	-44	33	-20	-2	-3	-5		10	-94	-84
LIBERIA		14	2	-5	6	1			-3	2	5	12	17
CANADA	-44	-40	-29	-21	-43	-53		-1	-3	-3	-119	-118	-237
USA	-60	-67	17	-103	-10	-103	16	49	4	1	-33	-223	-256
ARGENTINA	-8	-8	-3	1	-7	-6	1	1	2	-1	-15	-13	-28
BRASIL IEN	9	13	-4	-2	-10	2		1	1	-1	-4	13	9
JAPAN	2	10	20	16	9	24			-1		30	50	80
TURKIET	126	110	-15	7	-15	95	1	5	-2	2	95	219	314
AUSTRALIEN	-88	-72	-61	-12	-94	-83			-1	-4	-244	-171	-415
SOVJETUNIONEN	4	3	15	4	9	25	1		1	1	30	33	63
ÖVRIGA LÄNDER	194	552	-34	-34	-176	-92	-1	4	-31	-21	-48	409	361
SUMMA	-1640	-1134	-2322	-711	-3366	-2350	-12	47	-213	16	-7553	-4132	-11685

Tabell 6.9 Immigranter och emigranter efter kön, civilstånd och medborgarskap 1972

MEDBORGARSKAPSLAND	OGIFTA				GIFTA		ANKLINGAR OCH XNKOR		FRÅNSKILDA		HELA ANTALET		SUMMA
	UNDER 18 ÅR		ÖVRIGA		M	KV	M	KV	M	KV	M	KV	
	M	KV	M	KV									
IMMIGRANTER													
SVERIGE	575	578	510	471	817	1051	14	61	87	87	2003	2248	4251
DANMARK	204	166	310	178	232	216	9	12	80	52	835	624	1459
FINLAND	1014	1224	2987	2118	1164	1203	24	143	217	190	5406	4878	10284
ISLAND	29	27	30	24	31	32			5	2	95	85	180
NORGE	212	205	334	248	258	299	3	13	61	40	868	805	1673
FRANKRIKE	20	24	61	25	50	19		3	1	2	132	73	205
GREKLAND	250	211	251	76	225	324	3	46	4	3	733	660	1393
ITALIEN	21	26	68	12	74	48	1	4	1	1	165	91	256
JUGOSLAVIEN	219	247	187	173	245	503	5	44	6	20	662	587	1649
NEDERLÄNDERNA	22	27	23	19	44	30		1		4	89	81	170
POLEN	111	77	131	147	153	382	2	6	7	40	404	652	1056
RUMÄNIEN	3	1	17	5	31	28				1	51	35	86
SCHWEIZ	10	15	25	16	22	19		1	2		59	51	110
SPANIEN	15	26	71	20	58	43		5	2		146	94	240
STORBRITANNIEN	58	75	106	77	159	112		4	5	5	328	273	601
TYSKLAND	90	86	147	82	154	117	4	11	17	13	412	309	721
UNGERN	36	16	124	37	108	123	2	6	7	10	277	192	469
ÖSTERRIKE	16	14	47	10	26	19		3	3	3	92	49	141
LIBERIA	2	4			1						2	5	7
CANADA	26	18	10	7	27	22	1			1	64	48	112
USA	161	120	185	151	267	194	24	54	17	9	654	528	1182
ARGENTINA		1	5	2	6	7					11	10	21
BRASILIEN	16	20	8	6	5	11					25	37	66
JAPAN	13	15	58	32	34	48					105	95	200
TURKIET	156	130	67	13	65	131	2	13	3	2	293	289	582
AUSTRALIEN	15	12	13	9	16	28			1		45	49	94
SOVJETUNIONEN	3	3	8	4	6	26	1	1		1	18	35	53
ÖVRIGA LÄNDER	436	755	556	134	399	313	3	20	5	12	1399	1234	2633
SUMMA	3733	4123	6339	4096	4676	5349	98	451	531	498	15377	14517	29894
EMIGRANTER													
SVERIGE	1156	1100	1006	1336	1741	2437	35	89	170	175	4108	5137	9245
DANMARK	308	277	376	154	375	317	6	5	62	31	1127	784	1911
FINLAND	2108	2129	4819	2292	2982	2588	33	158	350	159	10292	7326	17618
ISLAND	78	69	49	34	68	59	1		5	1	201	163	364
NORGE	398	351	386	192	486	436	6	10	42	29	1318	1018	2336
FRANKRIKE	24	28	44	15	39	34	1	2	2	4	110	83	193
GREKLAND	174	163	129	45	315	256	2	30	4	4	624	498	1122
ITALIEN	85	87	178	21	172	119	2	9	5		442	236	678
JUGOSLAVIEN	211	234	314	181	454	401	5	34	14	19	598	869	1867
NEDERLÄNDERNA	21	26	31	22	40	28			3	1	95	77	172
POLEN	8	8	24	18	43	30		4	3	3	78	63	141
RUMÄNIEN	3	1	1	1	10	5					13	7	20
SCHWEIZ	30	36	77	25	51	36		2	1	3	159	102	261
SPANIEN	58	73	93	21	125	93		8	3	3	279	198	477
STORBRITANNIEN	135	115	85	71	180	136	2		9	6	411	328	739

Immigrants and emigrants by sex, marital status and citizenship 1972

MEDBORGARSKAPSLAND	OGIFTA		GIFTA				ÄNKLINGAR OCH ÄNKOR		FRÄNSKILDA		HELA ANTALET		SUMMA
	UNDER 18 ÅR		ÖVRIGA		M	KV	M	KV	M	KV	M	KV	
	M	KV	M	KV	M	KV	M	KV	M	KV	M	KV	
TYSKLAND	147	173	321	163	236	186	4	12	23	20	731	554	1285
UNGERN	5	2	37	5	20	20		3	6	3	68	33	101
ÖSTERRIKE	35	34	137	34	60	29	2	7	6	4	240	108	348
LIBERIA					2						2		2
CANADA	18	14	9	6	17	17		3		1	44	41	85
USA	167	170	126	78	227	181	7	16	12	6	539	451	990
ARGENTINA	5	8	7	2	12	14					24	24	48
BRASIL IEN	11	9	6		13	13				1	30	23	53
JAPAN	10	8	29	13	13	16		1			52	38	90
TURKIET	29	18	79	10	79	32	1	7	4	2	192	69	261
AUSTRALIEN	17	12	8	7	30	28				1	56	47	103
SOVJETUNIONEN	2	8	2	2	4	11				1	9	21	30
ÖVRIGA LÄNDER	130	104	289	59	248	177	3	4	18	7	688	351	1039
SUMMA	5373	5257	8661	4807	8042	7699	110	404	744	482	22530	18649	41579
IMMIGRATIONSOVERSKOTT													
SVERIGE	-581	-522	-496	-865	-924	-1386	-21	-28	-83	-88	-2105	-2889	-4994
DANMARK	-104	-111	-66	24	-143	-101	3	7	18	21	-292	-160	-452
FINLAND	-1094	-905	-1832	-174	-1818	-1385	-9	-15	-133	31	-4886	-2448	-7334
ISLAND	-49	-42	-19	-10	-37	-27	-1			1	-106	-78	-184
NORGE	-186	-146	-52	56	-228	-137	-3	3	19	11	-450	-213	-663
FRANKRIKE	-4	-4	17	10	11	-15	-1	1	-1	-2	22	-10	12
GREKLAND	76	48	122	31	-90	68	1	16		-1	109	162	271
ITALIEN	-64	-61	-110	-9	-98	-71	-1	-5	-4	1	-277	-145	-422
JUGOSLAVIEN	8	13	-127	-8	-209	102		10	-8	1	-336	118	-218
NEDERLÄNDERNA	1	1	-8	-3	4	2		1	-3	3	-6	4	-2
POLEN	103	69	107	129	110	352	2	2	4	37	326	589	915
RUMÄNIEN			17	4	21	23				1	38	28	66
SCHWEIZ	-20	-21	-52	-9	-29	-17		-1	1	-3	-100	-51	-151
SPANIEN	-43	-47	-22	-1	-67	-50		-3	-1	-3	-133	-104	-237
STORBRITANNIEN	-77	-40	21	6	-21	-24	-2	4	-4	-1	-83	-55	-138
TYSKLAND	-57	-87	-174	-81	-82	-69		-1	-6	-7	-319	-245	-564
UNGERN	31	14	87	32	88	103	2	3	1	7	209	159	368
ÖSTERRIKE	-19	-20	-90	-24	-34	-10	-2	-4	-3	-1	-148	-59	-207
LIBERIA	2	4			-2	1						5	5
CANADA	8	4	1	1	10	5	1	-3			20	7	27
USA	-6	-50	59	73	40	13	17	38	5	3	115	77	192
ARGENTINA	-5	-7	-2		-6	-7					-13	-14	-27
BRASIL IEN	5	11	2	6	-8	-2				-1	-1	14	13
JAPAN	3	7	29	19	21	32		-1			53	57	110
TURKIET	127	112	-12	3	-14	99	1	6	-1		101	220	321
AUSTRALIEN	-2		5	2	-14						-11	2	-9
SOVJETUNIONEN	1	-5	6	2	2	15	1	1	-1	1	9	14	23
ÖVRIGA LÄNDER	306	651	267	75	151	136		16	-13	5	711	883	1594
SUMMA	-1640	-1134	-2322	-711	-3366	-2350	-12	47	-213	16	-7553	-4132	-11685

Tabell 6.10 Immigranter och emigranter efter kön, ålder och utvandrings- resp invandringsland 1972

INFLYTTNINGS- RESP. UTFLYTT- NINGSLAND	MÄN					KVINNOR					SAMTLIGA	
	-6	7-17	18-66	67-	SUMMA	-6	7-17	18-66	67-	SUMMA	-4	5-9
IMMIGRANTER												
DANMARK	132	108	877	13	1130	101	119	759	17	996	158	165
FINLAND	518	505	4381	32	5436	558	693	3555	71	4877	829	513
ISLAND	17	11	60	1	89	14	11	57		82	24	16
NORGE	141	96	770	10	1017	137	105	695	12	949	219	125
FRANKRIKE	29	25	239	3	296	23	27	135	5	190	37	36
GREKLAND	72	175	453	6	706	84	140	405	24	653	93	145
ITALIEN	19	29	290	3	341	28	15	149	3	195	33	25
JUGOSLAVIEN	79	123	389	9	600	78	192	649	17	936	113	104
NEDERLANDERNA	16	15	96	1	128	18	24	77	2	121	24	31
POLEN	33	75	265	4	377	28	54	573	7	662	40	54
RUMÄNIEN	3	1	16		20	1		22	1	24	4	1
SCHWEIZ	18	18	116	2	154	17	21	108	5	151	24	23
SPANIEN	23	27	242	13	305	30	29	158	14	231	39	34
STORBRIANNIEN	52	50	360	1	463	53	48	309	4	414	74	70
TYSKLAND	86	54	481	7	628	72	56	339	12	479	113	94
UNGERN	7	16	86	1	110	4	8	115	3	130	6	10
ÖSTERRIKE	20	11	252		283	11	10	104	3	128	20	21
LIBERIA	18	16	57		91	16	20	46		82	25	25
CANADA	20	14	90	9	133	17	14	73	2	106	22	23
USA	111	109	495	134	849	82	106	580	126	894	117	172
ARGENTINA	1	3	18	1	23	4	4	21	2	31	3	5
BRASILIEN	26	11	36		73	16	17	39		72	36	20
JAPAN	17	3	88		108	20	4	83		107	26	17
TURKIET	51	104	111	2	268	50	89	143	5	287	67	90
AUSTRALIEN	14	41	173		228	30	24	115	1	170	27	38
SÖVJETUNIONEN	3	3	33	2	41	7	2	40	5	54	8	3
ÖVRIGA LÄNDER	415	150	905	10	1480	727	157	602	10	1496	1009	250
SUMMA	1941	1793	11379	264	15377	2226	1989	9951	351	14517	3190	2110
EMIGRANTER												
DANMARK	234	194	1198	18	1644	187	205	1019	15	1426	293	291
FINLAND	1329	802	8155	26	10312	1225	933	5039	87	7284	1859	1447
ISLAND	36	37	116		189	32	38	97		167	52	47
NORGE	299	187	1229	13	1728	266	175	1026	14	1481	412	300
FRANKRIKE	43	27	205	6	281	37	37	239	3	316	58	49
GREKLAND	98	74	396	8	576	107	63	315	20	505	140	140
ITALIEN	62	50	377	5	494	61	54	280	6	401	81	93
JUGOSLAVIEN	92	89	672	5	858	105	113	541	14	773	150	123
NEDERLANDERNA	28	17	107	1	153	27	22	129		178	37	35
POLEN	2	4	59	1	66	2	4	34		40	2	4
RUMÄNIEN	1		2		3			2		2	1	
SCHWEIZ	43	27	275	12	357	40	23	278	4	345	55	48
SPANIEN	51	78	483	60	672	66	83	459	39	647	75	107
STORBRIANNIEN	84	62	377	3	526	76	71	467	2	616	112	108
TYSKLAND	172	108	873	12	1165	168	126	835	15	1144	242	199

Immigrants and emigrants by sex, age and by country of out-migration and in-migration 1972

10-14	15-19	20-24	25-29	30-34	35-39	40-44	45-49	50-54	55-59	60-64	65-69	70-74	75-	SLMMA
75	187	468	429	202	132	93	71	56	33	23	17	12	5	2126
284	1899	3372	1496	640	359	260	183	152	105	90	56	41	34	10313
6	13	52	27	12	9	2	4	2	1	2	1			171
70	238	445	380	173	92	58	61	39	21	18	12	10	5	1966
22	15	119	116	58	36	14	.8	10	2	5	2	5	1	486
135	182	232	198	107	88	49	32	11	26	25	16	7	13	1359
20	40	104	115	76	38	32	19	14	6	5	4	4	1	536
104	318	359	145	84	59	49	45	28	20	30	24	10	4	1536
14	9	39	52	29	34	1	8	2	3			1	2	249
62	80	214	218	108	86	57	31	27	28	20	8	4	2	1039
	1	12	12	6	2	1	1	1	1	1		1		44
16	16	51	61	45	13	13	12	8	6	5	9	2	1	305
17	35	91	105	48	30	25	19	24	18	18	16	8	9	536
41	37	177	220	113	59	31	27	12	4	6	3	2	1	877
36	57	203	221	176	77	44	25	21	9	11	10	4	6	1107
10	25	41	56	35	16	9	13	7	4	3	2		3	240
6	17	109	92	63	23	18	18	9	7	4	1	1	2	411
10	10		22	29	28	9	5	8	1	1				173
16	7	35	48	40	23	6	4	1	1	1	2	3	7	239
89	64	224	246	173	116	72	42	45	26	61	110	61	105	1743
3	1	9	6	1	7	6	6	2	1	1		2	1	54
7	8	13	13	19	12	8	2	2	2	3				145
1	3	45	66	30	14	7	3	1		2				215
82	90	75	40	33	26	21	7	5	2	4	9	1	3	555
31	23	53	91	54	26	22	11	11	5	3	2	1		398
2	2	9	24	18	7	3	4	1	5	1	2	3	3	95
116	149	416	374	269	130	89	61	47	23	16	15	9	3	2976
1275	3526	7007	4873	2641	1542	999	722	546	360	359	321	212	211	29894
137	228	576	574	319	226	163	100	70	30	23	21	11	8	3070
539	1382	4585	3591	1644	834	625	418	229	196	112	63	43	29	17596
30	26	53	68	28	24	13	4	6	4	1				356
142	184	565	691	361	204	103	80	64	40	28	17	10	8	3209
32	11	88	127	82	51	27	23	12	11	14	6	2	4	597
40	33	83	117	170	141	79	39	17	26	19	19	12	6	1081
40	24	71	160	165	97	59	39	29	9	12	8	7	1	895
69	107	205	212	269	189	117	58	33	29	40	19	6	5	1631
18	7	35	78	53	34	12	9	8	3	1		1		331
5	2	7	17	13	21	12	8	4	5	4	2			106
		1			1	2								5
22	21	97	185	90	42	33	23	29	14	24	8	8	3	702
70	37	79	158	175	120	69	69	80	61	88	75	42	14	1319
52	36	173	253	160	118	50	32	28	8	5	4	2	1	1142
84	80	262	545	404	194	105	56	46	30	28	17	10	7	2309

Tabell 6.10 (forts) Immigranter och emigranter efter kön, ålder och utvandrings- resp invandringsland 1972

INFLYTTNINGS- RESP. UTFLYTT- NINGSLAND	MAN					KVINNOR					SAMTLIGA		
	-6	7-17	18-66	67-	SUMMA	-6	7-17	18-66	67-	SUMMA	-4	5-9	
UNGERN			1	34	1	36			11	3	14		
ÖSTERRIKE	22	26	222	3	273	25	23	169	5	222	29	38	
LIBERIA	21	13	52		86	11	11	48		70	18	27	
CANADA	40	38	173	1	252	33	39	152		224	46	62	
USA	129	151	585	17	882	101	154	831	31	1117	145	202	
ARGENTINA	7	5	25	1	38	8	8	28		44	9	13	
BRASIL IEN	16	12	49		77	11	9	38	1	59	20	18	
JAPAN	8	10	60		78	10	4	42	1	57	14	14	
TURKIET	13	15	144	1	173	11	9	45	3	68	16	16	
AUSTRALIEN	62	81	327	2	472	54	72	213	2	341	80	103	
SOVJETUNIONEN		2	8	1	11	5	1	12	3	21	5	2	
ÖVRIGA LÄNDER	181	190	1149	8	1528	179	141	757	10	1087	239	256	
SUMMA	3073	2300	17352	205	22930	2847	2418	13106	278	18649	4190	3742	
IMMIGRATIONSCOVERSKOTT													
DANMARK	-102	-86	-321	-5	-514	-86	-86	-260	2	-430	-135	-126	
FINLAND	-811	-297	-3774	6	-4876	-667	-240	-1484	-16	-2407	-1030	-934	
ISLAND	-19	-26	-56	1	-100	-18	-27	-40		-85	-28	-31	
NORGE	-158	-91	-459	-3	-711	-129	-70	-331	-2	-532	-193	-175	
FRANKRIKE	-14	-2	34	-3	15	-14	-10	-104	2	-126	-21	-13	
GREKLAND	-26	101	57	-2	130	-23	77	90	4	148	-47	5	
ITALIEN	-43	-21	-87	-2	-153	-33	-39	-131	-3	-206	-48	-68	
JUGOSLAVIEN	-13	34	-283	4	-258	-27	79	108	3	163	-37	-19	
NEDERLÄNDERNA	-12	-2	-11		-25	-9	2	-52	2	-57	-13	-4	
POLEN	31	71	206	3	311	26	50	539	7	622	38	50	
RUMANIEN	2	1	14		17	1		20	1	22	3	1	
SCHWEIZ	-25	-9	-159	-10	-203	-23	-2	-170	1	-194	-31	-25	
SPANIEN	-28	-51	-241	-47	-367	-36	-54	-301	-25	-416	-36	-73	
STORBRITANNIEN	-32	-12	-17	-2	-63	-23	-23	-158	2	-202	-38	-38	
TYSKLAND	-86	-54	-392	-5	-537	-96	-70	-496	-3	-665	-129	-105	
UNGERN	7	15	52		74	4	8	104		116	6	10	
ÖSTERRIKE	-2	-15	30	-3	10	-14	-13	-65	-2	-94	-9	-17	
LIBERIA	-3	3	5		5	5	9	-2		12	7	-2	
CANADA	-20	-24	-83	8	-119	-16	-25	-79	2	-118	-24	-39	
USA	-18	-42	-90	117	-33	-19	-48	-251	95	-223	-28	-30	
ARGENTINA	-6	-2	-7		-15	-4	-4	-7	2	-13	-6	-8	
BRASIL IEN	10	-1	-13		-4	5	8	1	-1	13	16	2	
JAPAN	9	-7	28		30	10		41	-1	50	12	3	
TURKIET	38	89	-33	1	95	39	80	98	2	219	51	74	
AUSTRALIEN	-48	-40	-154	-2	-244	-24	-48	-98	-1	-171	-53	-65	
SOVJETUNIONEN	3	1	25	1	30	2	1	28	2	33	3	1	
ÖVRIGA LÄNDER	234	-40	-244	2	-48	548	16	-155		409	770	-6	
SUMMA	-1132	-507	-5973	59	-7553	-621	-429	-3155	73	-4132	-1000	-1632	

10-14	15-19	20-24	25-29	30-34	35-39	40-44	45-49	50-54	55-59	60-64	65-69	70-74	75-	SLMMA
1	3	5	11	8	6	3	5	3			3		2	50
18	17	85	128	93	21	21	10	11	4	6	9	1	4	495
9	2	5	26	37	17	11	3	1						156
34	13	53	112	54	53	29	8	5	6				1	476
134	85	197	378	319	195	98	78	51	38	23	16	16	24	1559
4	3	4	5	26	9	3	2	1	2		1			82
5	7	8	20	20	23	3	4	4	2	1	1			136
3	2	8	36	30	15	9	2	1				1		135
8	16	37	23	42	38	21	10	2	6	2	1	1	2	241
62	41	80	148	128	77	46	19	11	7	5	2	2	2	813
	2	1	4	2	1	1	3	4	1	2	1	1	2	32
142	79	186	495	490	268	188	105	72	38	31	12	6	8	2615
1700	2448	7549	8162	5182	3019	1902	1207	821	570	469	305	182	131	41579
-62	-41	-108	-145	-117	-94	-70	-29	-14	3		-4	1	-3	-344
-255	517	-1213	-2095	-1004	-475	-365	-235	-77	-91	-22	-7	-2	5	-7283
-24	-13	-1	-41	-16	-15	-11		-4	-3	1	1			-185
-72	54	-120	-311	-188	-112	-45	-19	-25	-19	-10	-5		-3	-1243
-10	4	31	-11	-24	-15	-13	-15	-2	-9	-9	-4	3	-3	-111
95	149	149	81	-63	-53	-30	-7	-6		6	-3	-5	7	278
-20	16	33	-45	-89	-59	-27	-20	-15	-3	-7	-4	-3		-359
35	211	194	-67	-185	-130	-68	-13	-5	-9	-10	5	4	-1	-95
-4	2	4	-26	-24		-11	-1	-6		-1			2	-82
57	78	207	201	95	65	45	23	23	23	16	6	4	2	533
-6	1	11	12	6	1	-1	1	1	1	1		1		39
-53	-5	-46	-124	-45	-29	-20	-11	-21	-8	-19	1	-6	-2	-357
-11	-2	12	-53	-127	-90	-44	-50	-56	-43	-70	-59	-34	-5	-783
-48	1	4	-33	-47	-59	-19	-5	-16	-4	1	-1			-265
	-23	-59	-324	-228	-117	-61	-31	-25	-21	-17	-7	-6	-1	-1202
9	22	36	45	27	10	6	8	4	4	3	-1		1	190
-12		24	-36	-30	2	-3	8	-2	3	-2	-8		-2	-84
1	8	-5	-4	-8	11	-2	2	7	1	1				17
-18	-6	-18	-64	-14	-30	-23	-4	-4	-5	1	2	3	6	-237
-45	-21	27	-132	-146	-79	-26	-36	-6	-12	38	94	65	81	-256
-1	-2	5	1	-25	-2	3	4	1	-1	1	-1	2	1	-28
2	1	5	-7	-1	-11	5	-2	-2		2	-1			9
-2	1	37	30		-1	-2	1			2		-1		80
74	74	38	17	-9	-12		-3	3	-4	2	8		1	314
-31	-18	-27	-57	-74	-51	-24	-8		-2	-2		-1	-2	-415
2		8	20	16	6	2	1	-3	4	-1	1	2	1	63
-26	70	230	-121	-221	-138	-99	-44	-25	-15	-15	3	3	-5	361
-425	1078	-542	-3289	-2541	-1477	-903	-485	-275	-210	-110	16	30	80	-11685

Tabell 6.11 Immigranter och emigranter efter kön, ålder och medborgarskap 1972

MEDBORGARSKAPSLAND	MÄN					KVINNOR					SAMTLIGA	
	-6	7-17	18-66	67-	SUMMA	-6	7-17	18-66	67-	SUMMA	-4	5-9
IMMIGRANTER												
SVERIGE	290	285	1371	57	2003	278	300	1613	57	2248	371	436
DANMARK	102	102	619	12	835	74	93	445	12	624	113	140
FINLAND	504	510	4363	29	5406	545	689	3574	70	4878	810	504
ISLAND	17	12	66		95	14	13	58		85	23	19
NORGE	126	86	648	8	868	107	98	589	11	805	180	115
FRANKRIKE	12	8	111	1	132	12	13	45	3	73	15	15
GREKLAND	76	174	477	6	733	86	143	407	24	660	98	147
ITALIEN	12	9	141	3	165	17	9	62	3	91	23	11
JUGOSLAVIEN	85	134	434	9	662	90	194	686	17	987	125	114
NEDERLÄNDERNA	11	11	66	1	89	12	15	52	2	81	17	18
POLEN	33	78	291	2	404	27	51	570	4	652	38	55
RUMÄNIEN	1	2	48		51	1		33	1	35	2	1
SCHWEIZ	8	2	49		59	5	10	36		51	10	8
SPANIEN	6	9	131		146	12	14	62	6	94	16	8
STORBRIANNIEN	29	29	270		328	44	33	192	4	273	51	47
TYSKLAND	64	26	318	4	412	52	34	214	9	309	81	59
UNGERN	13	23	241		277	7	9	173	3	192	11	16
ÖSTERRIKE	12	4	76		92	7	7	33	2	49	15	9
LIBERIA	2				2	2	2	1		5	4	2
CANADA	18	8	33	5	64	12	6	30		48	23	11
USA	79	82	378	115	654	53	67	306	102	528	87	115
ARGENTINA			11		11	1		9		10	1	
BRASIL IEN	16		13		29	14	6	17		37	28	5
JAPAN	9	4	92		105	12	3	80		95	18	8
TURKIET	53	104	134	2	293	50	90	144	5	289	69	91
AUSTRALIEN	6	9	30		45	9	3	36	1	49	12	7
SOVJETUNIONEN	2	1	14	1	18	3		27	5	35	3	2
ÖVRIGA LÄNDER	355	81	954	9	1399	680	87	457	10	1234	946	147
SUMMA	1941	1793	11379	264	15377	2226	1989	9951	351	14517	3190	2110
EMIGRANTER												
SVERIGE	586	570	2820	132	4108	568	532	3934	103	5137	796	816
DANMARK	172	136	811	8	1127	122	155	499	8	784	204	214
FINLAND	1307	801	8163	21	10292	1207	923	5123	73	7326	1826	1435
ISLAND	38	40	123		201	31	38	94		163	53	46
NORGE	245	153	910	10	1318	219	132	659	8	1018	339	242
FRANKRIKE	19	5	86		110	16	12	55		83	30	10
GREKLAND	99	75	444	6	624	105	60	311	22	498	137	142
ITALIEN	47	38	354	3	442	48	39	145	4	236	64	70
JUGOSLAVIEN	104	107	783	4	998	114	124	616	15	869	162	144
NEDERLÄNDERNA	13	8	73	1	95	15	11	51		77	17	23
POLEN	3	5	70		78	4	4	55		63	5	4
RUMÄNIEN	2	1	10		13	1	1	6		7	2	2
SCHWEIZ	20	10	129		159	11	25	64	2	102	20	25
SPANIEN	27	31	220	1	279	35	38	119	6	198	36	61
STORBRIANNIEN	80	55	275	1	411	54	61	212	1	328	87	101

Immigrants and emigrants by sex, age and citizenship 1972

10-14	15-19	20-24	25-29	30-34	35-39	40-44	45-49	50-54	55-59	60-64	65-69	70-74	75-	SUMMA
219	226	477	726	563	375	216	168	158	92	79	66	46	33	4251
66	151	268	266	144	95	60	54	36	20	19	14	5	4	1459
288	1898	3380	1501	637	358	264	185	147	99	87	55	37	34	10284
7	12	53	29	14	11	2	4	3	2	1				180
65	202	377	321	152	83	52	45	29	16	13	11	8	4	1673
11	7	70	48	20	10		3	2				3	1	205
134	187	237	204	113	92	50	35	11	25	24	16	7	13	1393
9	10	50	52	40	15	15	9	9	3	3	2	4	1	256
110	332	423	158	97	70	54	46	28	22	32	24	10	4	1649
12	4	31	36	22	17	2	5	2	1			1	2	170
61	83	228	234	111	93	59	29	25	17	15	5	3		1056
1	2	14	16	18	10	10	6	3	1	1		1		86
3	7	25	28	14	5	6	3	1						110
11	15	66	63	21	13	11	3	4	2		5	1	1	240
23	31	134	153	74	38	20	13	5	3	4	1	2	2	601
24	33	144	133	125	47	28	15	11	3	5	5	1	7	721
11	44	111	118	67	26	18	24	10	5	5			3	469
4	3	37	36	20	5	4	3	2		1		1	1	141
			1											7
8	2	15	20	14	9	3	1				1		5	112
61	47	204	146	82	61	33	22	28	14	40	50	66	86	1182
	1	7	4	3	2	2				1				21
	4	11	8	7	1	1	1			1				66
2	2	49	71	28	12	7	1	1		1				200
82	90	80	51	36	26	24	8	5	3	4	9	1	3	582
7	2	15	24	10	3	2	3	2		1	1	1		94
	1	1	11	9	7	2	4	2	4	1	1	2	3	53
56	130	496	415	200	58	55	32	22	28	21	15	8	4	2633
1275	3526	7007	4873	2641	1542	999	722	546	360	359	321	212	211	29894
456	370	1307	1926	1228	663	391	336	289	174	193	156	87	57	9245
100	137	263	343	217	162	112	63	38	25	16	9	6	2	1911
530	1389	4626	3632	1661	855	630	410	223	182	103	56	36	24	17618
34	26	53	68	27	28	14	5	5	4	1				364
117	124	359	473	276	156	84	53	47	26	20	11	7	2	2336
8	5	22	46	29	26	6	4	2	2	3				193
37	33	82	123	186	152	84	42	17	27	21	21	12	6	1122
29	15	45	113	127	83	52	30	23	10	7	4	4	2	678
78	122	238	251	300	217	139	63	39	34	46	21	7	6	1867
6	1	8	39	29	24	6	5	5	4	3	1	1		172
5	4	14	19	18	28	16	10	4	8	5	1			141
			2	2	5	5	2							20
19	2	31	70	43	21	19	4	4	1			1	1	261
25	14	20	62	103	72	32	22	12	6	3	4	5		477
48	27	54	140	107	95	41	18	14	5			1	1	739

Tabell 6.11 (forts) Immigranter och emigranter efter kön, ålder och medborgarskap 1972

MEDBORGARSKAPSLAND	MAN					KVINNOR					SAMTLIGA	
	-6	7-17	18-66	67-	SUMMA	-6	7-17	18-66	67-	SUMMA	-4	5-9
TYSKLAND	100	47	579	5	731	108	65	375	6	554	145	117
UNGERN	1	4	63		68	2		27	4	33	1	4
OSTERRIKE	18	17	205		240	21	13	72	2	108	26	25
LIBERIA			2		2							
CANADA	14	4	26		44	9	5	25	2	41	17	11
USA	69	98	361	11	539	55	115	266	15	451	73	130
ARGENTINA	4	1	19		24	5	3	16		24	6	4
BRASIL IEN	6	5	19		30	6	3	14		23	8	9
JAPAN	5	5	42		52	5	3	29	1	38	7	10
TURKIET	14	15	162	1	192	10	8	48	3	69	14	18
AUSTRALIEN	13	4	39		56	5	7	35		47	12	9
SOVJETUNIONEN		2	7		9	4	4	12	1	21	3	4
ÖVRIGA LÄNDER	67	63	557	1	688	68	37	244	2	351	100	66
SUMMA	3073	2300	17352	205	22930	2847	2418	13106	278	18649	4190	3742
IMMIGRATIONSOVERSKOTT												
SVERIGE	-296	-285	-1449	-75	-2105	-290	-232	-2321	-46	-2889	-425	-380
DANMARK	-70	-34	-192	4	-292	-48	-62	-54	4	-160	-91	-74
FINLAND	-803	-291	-3800	8	-4886	-662	-234	-1549	-3	-2448	-1016	-931
ISLAND	-21	-28	-57		-106	-17	-25	-36		-78	-30	-27
NORGE	-119	-67	-262	-2	-450	-112	-34	-70	3	-213	-159	-127
FRANKRIKE	-7	3	25	1	22	-4	1	-10	3	-10	-15	5
GREKLAND	-23	99	33		109	-19	83	96	2	162	-39	5
ITALIEN	-35	-29	-213		-277	-31	-30	-83	-1	-145	-41	-59
JUGOSLAVIEN	-19	27	-349	5	-336	-24	70	70	2	118	-37	-30
NEDERLÄNDERNA	-2	3	-7		-6	-3	4	1	2	4		-5
POLEN	30	73	221	2	326	23	47	515	4	589	33	51
RUMANIEN	-1	1	38		38	1	-1	27	1	28		-1
SCHWEIZ	-12	-8	-80		-100	-6	-15	-28	-2	-51	-10	-17
SPANIEN	-21	-22	-89	-1	-133	-23	-24	-57		-104	-20	-53
STORBRITANNIEN	-51	-26	-5	-1	-83	-10	-28	-20	3	-55	-36	-54
TYSKLAND	-36	-21	-261	-1	-319	-56	-31	-161	3	-245	-64	-58
UNGERN	12	19	178		209	5	9	146	-1	159	10	12
OSTERRIKE	-6	-13	-129		-148	-14	-6	-39		-59	-11	-16
LIBERIA	2		-2		2	2	2	1		5	4	2
CANADA	4	4	7	5	20	3	1	5	-2	7	6	
USA	10	-16	17	104	115	-2	-48	40	87	77	14	-15
ARGENTINA	-4	-1	-8		-13	-4	-3	-7		-14	-5	-4
BRASIL IEN	10	-5	-6		-1	8	3	3		14	20	-4
JAPAN	4	-1	50		53	7		51	-1	57	11	-2
TURKIET	39	89	-28	1	101	40	82	96	2	220	55	73
AUSTRALIEN	-7	5	-9		-11	4	-4	1	1	2		-2
SOVJETUNIONEN	2	-1	7	1	9	-1	-4	15	4	14		-2
ÖVRIGA LÄNDER	288	18	397	8	711	612	50	213	8	883	846	81
SUMMA	-1132	-507	-5973	59	-7553	-621	-429	-3155	73	-4132	-1000	-1632

6 FLYTTNINGAR

10-14	15-19	20-24	25-29	30-34	35-39	40-44	45-49	50-54	55-59	60-64	65-69	70-74	75-	SUMMA
31	39	127	301	270	119	60	20	19	15	10	4	2	6	1285
1	6	11	19	13	10	12	9	7	1	2	2	1	2	101
12	7	45	104	87	15	11	2	5	1	5	1		2	348
					2									2
4	1	6	16	7	9	5	1	4	2		1	1		85
95	60	108	117	130	89	50	44	27	20	15	9	7	16	990
2	2	1	6	15	8	3	1							48
2	2	3	8	8	9	1	1	1	1					53
1		8	23	23	10	5	2					1		90
7	17	40	27	44	44	25	10	3	6	2	1	1	2	261
8	2	4	25	19	3	9	3	2	4	1	2			103
	4		4	1	2	2	3	3	1	2			1	30
45	39	74	205	212	112	88	44	28	11	11	1	2	1	1039
1700	2448	7549	8162	5182	3019	1902	1207	821	570	469	305	182	131	41579
-237	-144	-830	-1200	-665	-288	-175	-168	-131	-82	-114	-90	-41	-24	-4994
-34	14	5	-77	-73	-67	-52	-9	-2	-5	3	5	3	2	-452
-242	509	-1246	-2131	-1024	-497	-366	-225	-76	-83	-16	-1	1	10	-7334
-27	-14	-39	-13	-17	-12	-1	-2	-2	-2					-184
-52	78	18	-152	-124	-73	-32	-8	-18	-10	-7		1	2	-663
3	2	48	2	-9	-16	-6	-1		-2	-3		3	1	12
97	154	155	81	-73	-60	-34	-7	-6	-2	3	-5	-5	7	271
-20	-5	5	-61	-87	-68	-37	-21	-14	-7	-4	-2		-1	-422
32	210	185	-93	-203	-147	-85	-17	-11	-12	-14	3	3	-2	-218
6	3	23	-3	-7	-7	-4		-3	-3	-3	-1		2	-2
56	79	214	215	93	65	43	19	21	9	10	4	3		915
1	2	14	14	16	5	5	4	3	1	1		1		66
-16	5	-6	-42	-29	-16	-13	-1	-3	-1			-1	-1	-151
-14	1	46	1	-82	-59	-21	-19	-8	-4	-3	1	-4	1	-237
-25	4	80	13	-33	-57	-21	-5	-9	-2	4	1	1	1	-138
-7	-6	17	-168	-145	-72	-32	-5	-8	-12	-5	1	-1	1	-564
10	38	100	99	54	16	6	15	3	4	3	-2	-1	1	368
-8	-4	-8	-68	-67	-10	-7	1	-3	-1	-4	-1	1	-1	-207
			1		-2									5
4	1	9	4	7		-2		-4	-2			-1	5	27
-34	-13	96	29	-48	-28	-17	-22	1	-6	25	81	59	70	192
-2	-1	6	-2	-12	-6	-1	-1			1				-27
-2	2	8		-1	-8	-1		-1	-1	1				13
1	2	41	48	5	2	2	-1	1		1		-1		110
75	73	40	24	-8	-18	-1	-2	2	-3	2	8		1	321
-1		15	-1	-9		-7			-4		-1	1		-9
	-3	1	7	8	5		1	-1	3	-1	1	2	2	23
11	91	422	210	-12	-54	-33	-12	-6	17	10	14	6	3	1594
-425	1078	-542	-3289	-2541	-1477	-903	-485	-275	-210	-110	16	30	80	-11685

Tabell 6.12 Immigranter och emigranter efter länder och medborgarskap 1972

INFLYTTNINGS- RESP. UTFLYTTNINGS- LAND	MEDBORGARSKAPSLAND												
	SVE- RIGE	DAN- MARK	FIN- LAND	IS- LAND	NORGE	FRANK- RIKE	GREK- LAND	ITA- LIEN	JUGO- SLA- VIEN	NE- DER- LÄN- DERNA	POLEN	RU- MÄN- NIEN	SCHWEIZ
IMMIGRANTER													
DANMARK	574	1327	59	2	37	2	1	2	7	3	7	1	1
FINLAND	153	6	10096	1	12	1	3		2		9	3	
ISLAND	4		1	164	1								
NORGE	332	24	34	4	1532			2	2	1	6		1
FRANKRIKE	171	5	4			175	12	3	4		6	1	2
GREKLAND	14		1			1	1339						
ITALIEN	69	1			1		2	220	52		25	24	
JUGOSLAVIEN	2		2						1526		1		
NEDERLANDERNA	68	1	1		4			1	1	150	8		
POLEN	5								1		567		
RUMANIEN	2											34	
SCHWEIZ	147	3	7		1	3	2	12		1	1		97
SPANIEN	244	11	9	2	3	3	1	3		4	1		1
STORBRITANNIEN	212	12	10		17	5	1	2		2	1		
TYSKLAND	245	16	4		16	1	20	3	24		2	1	2
UNGERN	8						4						1
ÖSTERRIKE	58				2		1						21
LIBERIA	157		3		1				13	4	19		
CANADA	107	13	4	3	2	2			3		1		
USA	579	12	2		22		4	3		2			1
ARGENTINA	35												
BRASIL IEN	80	4											
JAPAN	39												
TURK IET	6		1										
AUSTRALIEN	252	3	39	4	6				12	2			
SOVJETUNIONEN	18						2						
ÖVRIGA LÄNDER	670	21	7		16	12	1	5	2	1	2		5
SUMMA	4251	1459	10284	180	1673	205	1393	256	1649	170	1056	86	110

Immigrants and emigrants by country and citizenship 1972

														SAMTLIGA	
SPA- NIEN	STOR- BRI- TAN- NIEN	TYSK- LAND	UN- GERN	ÖS- TER- RIKE	LIBE- RIA	CA- NADA	USA	AR- GEN- TINA	BRA- SI- LIEN	JAPAN	TUR- KIET	ALST- RA- LIEN	SOV- JET- UNI- ONEN	CV- RIGA LÄN- DER	
	2	15	9	1		4	17			6	4	1		44	2126
	1	4	3	2	2		4			2	1		2	6	10313
		3	7		1	1	2							1	171
	7	4	4		1		9	4		2				14	1966
														76	486
	4	1										1		2	1359
		1		95			11				1			30	536
			4				6	1			1			4	1536
													1	65	1039
											1			7	44
1	1	7	2	3			3			1	2			11	305
219	2	3					4	1	2			1		22	536
1	505	6				8	14		1	5	1	16		58	877
	3	646	5	14			33		2	8	18	4		40	1107
			219											8	240
			141	114							1			35	411
	2	1		1	7									1	173
	2	2				85	4			1				7	239
	7	7	1	1		8	1061			5	2		1	25	1743
	2		1					14						2	54
				2					58					1	145
	3						2			170				1	215
											548			555	
	5	3	1				1				1	66		3	398
2	1								3				49	20	95
3	44	17	1	2		6	11	1				3		2146	2976
240	601	721	469	141	7	112	1182	21	66	200	582	94	53	2633	29894

Tabell 6.12 (forts) Immigranter och emigranter efter länder och medborgarskap 1972

INFLYTTNINGS- RESP. UTFLYTTNINGS- LAND	MEDBORGARSKAPSLAND												
	SVE- RIGE	DAN- MARK	FIN- LAND	IS- LAND	NORGE	FRANK- RIKE	GREK- LAND	ITA- LIEN	JUGO- SLA- VIEN	NE- DER- LÄN- DERNA	POLEN	RU- MA- NIEN	SCHWEIZ
EMIGRANTER													
DANMARK	1117	1734	86	6	38	3	1		10		4		
FINLAND	377	11	17144		11			5	3				7
ISLAND	15	1		339	1								
NORGE	901	32	68	3	2138	1	1	1	5	1	6		1
FRANKRIKE	396	3	3		7	144	3	1	8	1			4
GREKLAND	36	1	7		1		1016	1	1				
ITALIEN	245	1	5		1		1	613	11	3		2	
JUGOSLAVIEN	39		2				2		1583				
NEDERLÄNDERNA	142	3	2		2	8	2	1	3	137			
POLEN	10	3									91		
RUMANIEN	2											3	
SCHWEIZ	411	5	12		4	2	1		6	1			207
SPANIEN	783	14	15	2	13	2			4	4			2
STORBRITANNIEN	501	13	16		12	2		2	3	6	2		
TYSKLAND	883	26	42		24	11	23	11	43	2	10	4	10
UNGERN	2												
ÖSTERRIKE	164		5				1	1	5	1	1	3	8
LIBERIA	147	3			1			1					
CANADA	265	6	38	1	9	1	3		24	4	4	1	1
USA	969	15	32	8	22	1	8	3	8	1	10		2
ARGENTINA	34												
BRASIL IEN	75	1			9	1				1	1		
JAPAN	49	2	1							1			1
TURKIET	12		2						1				
AUSTRALIEN	560	10	59		11		1	6	29		1		7
SOVJETUNIONEN	11	1											
ÖVRIGA LÄNDER	1099	26	79	5	32	17	59	32	120	9	11	7	11
SUMMA	9245	1911	17618	364	2336	193	1122	678	1867	172	141	20	261

6 FLYTTNINGAR

191

														SAMTLIGA	
SPA- NIEN	STOR- BRI- TAN- NIEN	TYSK- LAND	UN- GERN	OS- TER- RIKÉ	LIBE- RIA	CA- NADA	USA	AR- GEN- TINA	BRA- SI- LIEN	JAPAN	TUR- KIET	ALST- RA- LIEN	SOV- JET- LNI- ONEN	ÖV- RIGA LAN- DER	
	19	19	2	3			13			1	3	2	1	8	3070
2	6	16				4	3					1		6	17596
1	10	15	1	1			12					3	1	7	3209
1		5				3	9			2				7	597
1	3	2					2				4	3		3	1081
2		5	2				1					1		2	895
2	8	10	1	1							1			2	1631
1										1	1			9	331
														1	106
	9	10		5		2	21			1				5	5
439	4	7					3	2	1					24	702
	511	8				4	21		1	1	2	6		31	1319
	20	1073	13	34		3	15				3	1		58	1142
			47												2309
	1	8	3	273			9							1	50
	1				2									12	495
	19	7	2	4		47	15			1			2	1	156
2	21	14	6	1		5	813		4	6		2		22	476
														46	1999
1		4	1					40						2	82
	1	3							43			1			136
		2		1						77		1			135
	1										225				241
4	5	15	5	3		2					3	75		17	813
21	100	62	18	22		15	53	6	4		19	7	19	1	32
													7	774	2615
477	739	1285	101	348	2	85	990	48	53	90	261	103	30	1039	41579

Tabell 6.13 Immigranter och emigranter efter medborgarskap och samtliga länder
1972

INFLYTTNINGS- RESP. UTFLYTT- NINGSLAND	SVENSKA MEDBORGARE			MEDBORGARE I RESP. LAND			ÖVRIGA		
	IMMI- GRAN- TER	EMI- GRAN- TER	IMMI- GR.- ÖVER- SKOTT	IMMI- GRAN- TER	EMI- GRAN- TER	IMMI- GR.- ÖVER- SKOTT	IMMI- GRAN- TER	EMI- GRAN- TER	IMMI- GR.- ÖVER- SKOTT
NORDEN									
DANMARK	574	1117	-543	1327	1734	-407	225	219	6
FINLAND	153	377	-224	10096	17144	-7048	64	75	-11
ISLAND	4	15	-11	164	339	-175	3	2	1
NORGE	332	901	-569	1532	2138	-606	102	170	-68
ÖVRIGA EUROPA									
ALBANIEN				1	1				
ANDORRA		1	-1						
BELGIEN	53	138	-85	29	24	5	19	46	-27
BULGARIEN	1	2	-1	11	52	-41	4		4
FRANKRIKE	171	396	-225	175	144	31	140	57	83
GREKLAND	14	36	-22	1339	1016	323	6	29	-23
IRLAND	6	38	-32	18	10	8	6	5	1
ITALIEN	69	245	-176	220	613	-393	247	37	210
JUGOSLAVIEN	2	39	-37	1526	1583	-57	8	9	-1
LUXEMBURG	2	2		1	2	-1	1	1	
MALTA	4	16	-12	2	6	-4			
MONACO	3	2	1				1	1	
NEDERLÄNDERNA	68	142	-74	150	137	13	31	52	-21
POLEN	5	10	-5	967	91	876	67	5	62
PORTUGAL	39	88	-49	158	62	96	4	10	-6
RUMANIEN	2	2		34	3	31	8		8
SAN MARINO		1	-1						
SCHWEIZ	147	411	-264	97	207	-110	61	84	-23
SPANIEN	244	783	-539	219	439	-220	73	97	-24
STORBRITANNIEN	212	501	-289	505	511	-6	160	130	30
TJEKKOSLOVAKIEN	3	6	-3	62	99	-37	14	4	10
TYSKLAND, FÖRBUNDSREP	245	883	-638	646	1073	-427	216	353	-137
UNGERN	8	2	6	219	47	172	13	1	12
ÖSTERRIKE	58	164	-106	114	273	-159	239	58	181
AFRIKA									
ALGERIET	39	29	10	26	12	14	5	13	-8
BURUNDI				1		1			
CENTRALAFRIK. REP.								1	-1
ELFENBENSKUSTEN		3	-3	1	1			2	1
ETIOPIEN	16	16		90	16	74	3		
FÖRENADE ARABREP.	7	10	-3	44	16	28	4	5	-1
GABON	6	6		8	5	3	4	2	2
GAMBIA	1	5	-4	15	1	14	1		1
GHANA	11		11	7	2	5	4		4
GUINEA	1	3	-2	1		1	1		1
KAMERUN	1		1	1		1			
KENYA	8	20	-12	6	10	-4	1	11	-10
KONGO BRAZZAVILLE	1	1		1		1			
LIBERIA	157	147	10	7	2	5	9	7	2
LIBYEN	6	1	5				4		4
MACAGASKAR							1		1
MALAWI	5		5		1	-1			
MAROCKO	10	10		100	36	64	2	2	
MAURÉTANIEN							1		1
MAURITIUS				1		1			

Immigrants and emigrants by citizenship and by all countries 1972

INFLYTTNINGS- RESP. UTFLYTT- NINGSLAND	SVENSKA MEDBORGARE			MEDBORGARE I RESP. LAND			ÖVRIGA		
	IMMI- GRAN- TER	EMI- GRAN- TER	IMMI- GR.- ÖVER- SKOTT	IMMI- GRAN- TER	EMI- GRAN- TER	IMMI- GR.- ÖVER- SKOTT	IMMI- GRAN- TER	EMI- GRAN- TER	IMMI- GR.- ÖVER- SKOTT
NIGERIA	10	9	1	2	13	-11	3	1	2
SENEGAL				3		3			
SIERRA LEONE				3	2	1	1		1
SOMALIA					2	-2			
SUDAN				7	4	3		3	-3
SYDAFRIKA	35	56	-21	11	11		16	19	-3
TANZANIA	19	29	-10	10	6	4	18	4	14
TUNISIEN	15	8	7	42	13	29	5	1	4
UGANDA	10	6	4	8	3	5	12		12
ZAIRE	9	7	2				1	1	
ZAMBIA	27	37	-10		3	-3	5	6	-1
NORDAMERIKA									
BARBADOS		2	-2						
CANADA	107	265	-158	85	47	38	47	164	-117
COSTA RICA		3	-3	2		2		2	-2
CUBA				1	1				
DOMINIK. REP.	1		1	2		2			
GUATEMALA	1	8	-7	7	2	5			
HAITI				1	2	-1			
HONDURAS	1	6	-5	5		5			
JAMAICA		1	-1	6		6			
MEXICO	50	77	-27	10	24	-14	2	11	-9
NICARAGUA				1		1			
PANAMA	2	2		2		2	5		5
SALVADOR	1	1		4		4			
TRINIDAD OCH TOBAGO		1	-1	3	1	2			
USA	579	969	-390	1061	813	248	103	217	-114
SYDAMERIKA									
ARGENTINA	35	34	1	14	40	-26	5	8	-3
BOLIVIA	2	4	-2	11	5	6	1		1
BRASIL IEN	80	75	5	58	43	15	7	18	-11
CHILE	7	20	-13	19	10	9	12	5	7
COLOMBIA	26	24	2	26	14	12	2	1	1
ECUADOR	5	4	1	11	5	6		2	-2
GUAYANA		2	-2	7		7			
PARAGUAY		2	-2						
PERU	20	14	6	32	4	28	3		3
URUGUAY		3	-3	2	1	1			
VENEZUELA	15	21	-6	4	8	-4	1	3	-2
ASIEN									
AFGHANISTAN	1		1						
BAHRAIN	1	11	-10	1		1		1	-1
BURMA					1	-1			
CAMBODJA	3		3						
CEYLON		7	-7	13	1	12		1	-1
CYPERN	6	10	-4	7	12	-5	1	16	-15
FILIPPINERNA	20	11	9	27	5	22	1		1
INDIEN	22	19	3	145	27	118	6	6	
INDONESIEN	6	3	3	10	10		8	3	5
IRAK	2	5	-3	6	3	3	4		4

Tabell 6.13 (forts) Immigranter och emigranter efter medborgarskap och samtliga länder 1972

INFLYTTNINGS- RESP. UTFLYTT- NINGSLAND	SVENSKA MEDBORGARE			MEDBORGARE I RESP. LAND			ÖVRIGA		
	IMMI- GRAN- TER	EMI- GRAN- TER	IMMI- GR.- ÖVER- SKOTT	IMMI- GRAN- TER-	EMI- GRAN- TER	IMMI- GR.- ÖVER- SKOTT	IMMI- GRAN- TER-	EMI- GRAN- TER	IMMI- GR.- ÖVER- SKOTT
IRAN	20	50	-30	156	20	136	4	17	-13
ISRAEL	16	70	-54	63	27	36	22	11	11
JAPAN	39	49	-10	170	77	93	6	9	-3
JEMEN	2	2						1	-1
JORDANIEN	1	3	-2	18	7	11			
KINA, FOLKREP	1	8	-7	31	3	28	2	1	1
KINA, TAIWAN	1	1		1		1	2		2
KOREA, REPUBLIKEN	3		3	533	8	525			
KUWAIT	10	3	7				9	5	4
LIBANON	16	25	-9	19	18	1	32	2	30
MALAYSIA	10	10		7		7	13		13
PAKISTAN	5	2	3	62	8	54	6	4	2
SAUDI-ARABIEN	16	25	-9					4	-4
SINGAPORE	10	14	-4	3	3		5	6	-1
SYRIEN		9	-9	21	9	12	5	2	3
THAILAND	10	9	1	43	6	37	2	8	-6
TURKIET	6	12	-6	548	225	323	1	4	-3
VIETNAM, REP	1		1		3	-3			
OCEANIEN									
AUSTRALIEN	252	560	-308	66	75	-9	80	178	-98
NYA ZEELAND	7	9	-2	11	9	2	2	1	1
SOVJETUNIONEN	18	11	7	49	19	30	28	2	26
EJ UPPGIVET	1	48	-47	12		12		595	-595
SAMTLIGA	4251	9245	-4994	23403	29503	-6100	2240	2831	-591

Tabell 6.14 Immigrantkohorternas decimering genom återutvandring 1968–1972
 The reduce of cohorts of immigrants by re-migration 1968–1972

INVAND- RINGSÅR		UTVAND- RINGSÅR	KÖN	ÅLDER VID INVANDRINGEN								SUMMA			
				-4	5-9	10-14	15-19	20-24	25-29	30-34	35-39	40-44	45-49	50-	
1968	1968	M		42	41	14	66	242	109	57	35	27	12	20	665
		KV		37	22	25	141	173	95	37	31	10	16	42	629
		SAMTLIGA		79	63	39	207	415	204	94	66	37	28	62	1294
	1969	M		155	95	36	199	424	259	186	90	47	31	56	1578
		KV		157	83	55	316	378	184	112	41	25	18	98	1467
		SAMTLIGA		312	178	91	515	802	443	298	131	72	49	154	3045
	1970	M		117	71	41	159	354	235	116	74	43	26	37	1273
		KV		102	72	40	170	259	160	75	47	30	18	60	1033
		SAMTLIGA		219	143	81	329	613	395	191	121	73	44	97	2306
	1971	M		122	74	37	148	408	233	142	69	34	30	48	1345
		KV		110	60	49	212	286	131	88	41	25	27	70	1099
		SAMTLIGA		232	134	86	360	694	364	230	110	59	57	118	2444
	1972	M		96	56	35	177	450	240	151	78	58	23	39	1403
		KV		99	66	36	190	263	130	69	48	34	22	51	1008
		SAMTLIGA		195	122	71	367	713	370	220	126	92	45	90	2411
1968-72	M		532	337	163	749	1878	1076	652	346	209	122	200	6264	
	KV		505	303	205	1029	1359	700	381	208	124	101	321	5236	
	TOTALT		1037	640	368	1778	3237	1776	1033	554	333	223	521	11500	
1969	1969	M		73	60	34	166	510	185	112	59	54	28	34	1315
		KV		69	42	33	168	227	107	42	31	27	14	48	808
		SAMTLIGA		142	102	67	334	737	292	154	90	81	42	82	2123
	1970	M		254	158	66	606	1162	520	294	160	95	75	109	3499
		KV		249	148	79	568	683	282	149	79	50	49	139	2475
		SAMTLIGA		503	306	145	1174	1845	802	443	239	145	124	248	5974
	1971	M		290	167	89	486	1173	537	281	149	95	75	83	3425
		KV		260	167	77	449	618	261	138	65	60	48	122	2265
		SAMTLIGA		550	334	166	935	1791	798	419	214	155	123	205	5690
	1972	M		325	138	88	383	959	509	301	161	96	59	56	3075
		KV		273	146	68	374	570	279	116	79	58	34	93	2090
		SAMTLIGA		598	284	156	757	1529	788	417	240	154	93	149	5165
	1969-72	M		942	523	277	1641	3804	1751	988	529	340	237	282	11314
		KV		851	503	257	1559	2098	929	445	254	195	145	402	7638
		TOTALT		1793	1026	534	3200	5902	2680	1433	783	535	382	684	18952
1970	1970	M		129	71	55	494	1340	429	220	127	91	71	110	3137
		KV		120	104	56	405	537	184	82	50	39	36	101	1714
		SAMTLIGA		249	175	111	899	1877	613	302	177	130	107	211	4851
	1971	M		359	245	101	1227	2205	826	434	261	209	141	150	6158
		KV		360	224	124	1096	1122	433	208	111	103	67	211	4059
		SAMTLIGA		719	469	225	2323	3327	1259	642	372	312	208	361	10217
	1972	M		319	162	97	525	1317	659	358	203	151	77	100	3968
		KV		302	175	120	513	737	313	166	96	77	63	137	2699
		SAMTLIGA		621	337	217	1038	2054	972	524	299	228	140	237	6667
	1970-72	M		807	478	253	2246	4862	1914	1012	591	451	289	360	13263
		KV		782	503	300	2014	2396	930	456	257	219	166	449	8472
		TOTALT		1589	981	553	4260	7258	2844	1468	848	670	455	809	21735

Tabell 6.14 (forts) Immigrantkohorternas decimering genom återutvandring 1968–1972

INVAND- RINGSÅR	UTVAND- RINGSÅR	KÖN	ÅLDER VID INVANDRINGEN										SUMMA	
			-4	5-9	10-14	15-19	20-24	25-29	30-34	35-39	40-44	45-49		50-
1971	1971	M	66	67	33	282	721	263	157	96	67	33	74	1859
		KV	86	58	38	265	355	129	67	36	35	23	88	1180
		SAMTLIGA	152	125	71	547	1076	392	224	132	102	56	162	3039
1972	1972	M	192	122	63	421	801	458	246	148	90	67	99	2707
		KV	180	131	75	572	568	267	130	79	54	33	171	2260
		SAMTLIGA	372	253	138	993	1369	725	376	227	144	100	270	4967
1971-72	M	M	258	189	96	703	1522	721	403	244	157	100	173	4566
		KV	266	189	113	837	923	396	197	115	89	56	259	3440
		TOTALT	524	378	209	1540	2445	1117	600	359	246	156	432	8006
1972	1972	M	58	41	31	117	264	141	64	47	30	21	40	854
		KV	53	40	27	173	222	77	48	27	13	11	58	749
		SAMTLIGA	111	81	58	290	486	218	112	74	43	32	98	1603

Tabell 6.15 Immigrantkohorternas årliga decimering genom återutvandring i pro-mille av resp kohort 1968–1972

The yearly reduce of cohorts of immigrants by re-migration per thousand of each cohort 1968–1972

UTVAND- RINGSÅR	KÖN	IMMIGRANTKOHORT				
		1968	1969	1970	1971	1972
1968	M	35,8
	KV	36,1
	SAMTLIGA	36,0
1969	M	85,0	37,3	.	.	.
	KV	84,2	27,6	.	.	.
	SAMTLIGA	84,6	32,9	.	.	.
1970	M	68,6	99,3	73,2	.	.
	KV	59,3	84,6	49,7	.	.
	SAMTLIGA	64,1	92,6	62,7	.	.
1971	M	72,5	97,2	143,7	84,0	.
	KV	63,1	77,4	117,8	57,6	.
	SAMTLIGA	67,9	88,2	132,1	71,3	.
1972	M	75,6	87,3	92,6	122,3	55,5
	KV	57,9	71,4	78,3	110,4	51,6
	SAMTLIGA	67,0	80,1	86,2	116,6	53,6
	M	337,6	321,1	309,5	206,3	55,5
	KV	300,5	261,0	245,8	168,0	51,6
	TOTALT	319,6	293,8	281,1	187,9	53,6

Tabell 6.16 Återutvandringen 1969–1972 efter vistelsetid i Sverige och medborgarskap

Re-migration 1969–1972 by duration of stay in the country and citizenship

MEDBÖRGAR- SKAPSLAND VID UT- VANDRINGEN	VISTELSETID I SVERIGE	UTVANDRINGSÅR ANTAL				PROCENTUELL FÖRDELNING			
		1969	1970	1971	1972	1969	1970	1971	1972
DANMARK	- 5 MÅN	339	520	328	170	21,1	21,4	14,5	8,9
	6 MÅN - 11 MÅN	256	371	322	208	16,0	15,3	14,2	10,9
	1 ÅR - 1 ÅR 11 MÅN	100	450	450	277	6,2	18,5	19,9	14,5
	2 ÅR - 2 ÅR 11 MÅN	.	105	218	257	.	4,3	9,6	13,4
	3 ÅR - 3 ÅR 11 MÅN	.	.	86	168	.	.	3,8	8,8
	4 ÅR - 4 ÅR 11 MÅN	.	.	.	60	.	.	.	3,1
	SUMMA ÅTERUTVANDRARE	695	1446	1404	1140	43,3	59,6	62,1	59,7
	FÖDDA I SVERIGE ELLER INVANDRADE FÖRE 1968	910	981	858	771	56,7	40,4	37,9	40,3
	SAMTLIGA	1605	2427	2262	1911	100,0	100,0	100,0	100,0
	FINLAND	- 5 MÅN	1438	3011	2539	993	24,1	27,3	13,5
6 MÅN - 11 MÅN		832	2747	3627	1366	13,9	24,9	19,3	7,8
1 ÅR - 1 ÅR 11 MÅN		374	1843	5465	3523	6,3	16,7	29,0	20,0
2 ÅR - 2 ÅR 11 MÅN		.	437	2132	3736	.	4,0	11,3	21,2
3 ÅR - 3 ÅR 11 MÅN		.	.	503	2194	.	.	2,7	12,5
4 ÅR - 4 ÅR 11 MÅN		.	.	.	537	.	.	.	3,0
SUMMA ÅTERUTVANDRARE		2644	8038	14266	12349	44,3	72,9	75,7	70,1
FÖDDA I SVERIGE ELLER INVANDRADE FÖRE 1968		3330	2995	4575	5269	55,7	27,1	24,3	29,9
SAMTLIGA		5574	11033	18841	17618	100,0	100,0	100,0	100,0
NORGE		- 5 MÅN	152	190	213	151	9,1	9,4	9,2
	6 MÅN - 11 MÅN	196	302	355	255	11,8	15,0	15,3	10,9
	1 ÅR - 1 ÅR 11 MÅN	111	338	480	357	6,7	16,7	20,7	15,3
	2 ÅR - 2 ÅR 11 MÅN	.	117	202	306	.	5,8	8,7	13,1
	3 ÅR - 3 ÅR 11 MÅN	.	.	65	206	.	.	2,8	8,8
	4 ÅR - 4 ÅR 11 MÅN	.	.	.	65	.	.	.	2,8
	SUMMA ÅTERUTVANDRARE	459	947	1315	1340	27,5	46,9	56,7	57,4
	FÖDDA I SVERIGE ELLER INVANDRADE FÖRE 1968	1208	1073	1005	996	72,5	53,1	43,3	42,6
	SAMTLIGA	1667	2020	2320	2336	100,0	100,0	100,0	100,0
	GREKLAND	- 5 MÅN	24	38	53	22	5,2	6,6	6,8
6 MÅN - 11 MÅN		29	35	69	45	6,3	6,1	8,9	4,0
1 ÅR - 1 ÅR 11 MÅN		17	65	113	168	3,7	11,3	14,5	15,0
2 ÅR - 2 ÅR 11 MÅN		.	22	67	150	.	3,8	8,6	13,4
3 ÅR - 3 ÅR 11 MÅN		.	.	22	78	.	.	2,8	7,0
4 ÅR - 4 ÅR 11 MÅN		.	.	.	26	.	.	.	2,3
SUMMA ÅTERUTVANDRARE		70	160	324	489	15,1	27,8	41,7	43,6
FÖDDA I SVERIGE ELLER INVANDRADE FÖRE 1968		393	415	453	633	84,9	72,2	58,3	56,4
SAMTLIGA		463	575	777	1122	100,0	100,0	100,0	100,0

ANMÄRKNING. I TABELLEN REDOVISAS SOM ÅTERUTVANDRARE DE SOM INVANDRAT 1968 OCH SENARE. REDOVISNINGEN AV ÅTERUTVANDRARE FÖR T EX 1969 MED VISTELSETIDEN 1 ÅR - 1 ÅR 11 MÅNADER I SVERIGE TORDE SÅLEDES ENBART ANGE CIRKA HÄLFTEN AV DE SOM UNDER 1969 UTVANDRADE EFTER ATT HA VISTATS I SVERIGE 1 ÅR - 1 ÅR 11 MÅNADER BEROENDE PÅ ATT DE SOM INVANDRADE 1967 INTE INGÅR I DEN REDOVISADE KLASSEN. MOTSVARANDE GÄLLER FÖR KLASSEN 2 ÅR - 2 ÅR 11 MÅNADER ÅR 1970 OSV.

Tabell 6.16 (forts) Återutvandringen 1969—1972 efter vistelsetid i Sverige och medborgarskap

MEDBORGAR- SKAPSLAND VID UT- VANDRINGEN	VISTELSETID I SVERIGE	UTVANDRINGSÅR ANTAL				PROCENTUELL FÖRDELNING			
		1969	1970	1971	1972	1969	1970	1971	1972
JUGOSLAVIEN	- 5 MÅN	29	97	137	55	4,2	12,3	10,3	2,9
	6 MÅN - 11 MÅN	33	91	193	80	4,8	11,5	14,5	4,3
	1 ÅR - 1 ÅR 11 MÅN	34	78	253	316	4,9	9,9	19,0	16,9
	2 ÅR - 2 ÅR 11 MÅN	.	29	112	306	.	3,7	8,4	16,4
	3 ÅR - 3 ÅR 11 MÅN	.	.	36	112	.	.	2,7	6,0
	4 ÅR - 4 ÅR 11 MÅN	.	.	.	52	.	.	.	2,8
	SUMMA ÅTERUTVANDRARE	96	295	731	921	14,0	37,4	54,9	49,3
	FÖDDA I SVERIGE ELLER INVANDRADE FÖRE 1968	591	494	601	946	86,0	62,6	45,1	50,7
	SAMTLIGA	687	789	1332	1867	100,0	100,0	100,0	100,0
	TYSKLAND, FÖRBUNDSREP	- 5 MÅN	66	92	58	25	7,0	9,0	5,4
6 MÅN - 11 MÅN		70	102	93	64	7,4	10,0	8,6	5,0
1 ÅR - 1 ÅR 11 MÅN		68	110	188	132	7,2	10,8	17,4	10,3
2 ÅR - 2 ÅR 11 MÅN		.	44	99	149	.	4,3	9,1	11,6
3 ÅR - 3 ÅR 11 MÅN		.	.	24	121	.	.	2,2	9,4
4 ÅR - 4 ÅR 11 MÅN		.	.	.	28	.	.	.	2,2
SUMMA ÅTERUTVANDRARE		204	348	462	519	21,5	34,0	42,7	40,4
FÖDDA I SVERIGE ELLER INVANDRADE FÖRE 1968		743	675	620	766	78,5	66,0	57,3	59,6
SAMTLIGA		947	1023	1082	1285	100,0	100,0	100,0	100,0
ÖVRIGA LÄNDER		- 5 MÅN	314	421	446	338	3,5	3,9	3,4
	6 MÅN - 11 MÅN	378	598	602	521	4,2	5,5	4,7	3,4
	1 ÅR - 1 ÅR 11 MÅN	308	640	952	1072	3,4	5,9	7,4	6,9
	2 ÅR - 2 ÅR 11 MÅN	.	238	670	1075	.	2,2	5,2	7,0
	3 ÅR - 3 ÅR 11 MÅN	.	.	218	774	.	.	1,7	5,0
	4 ÅR - 4 ÅR 11 MÅN	.	.	.	275	.	.	.	1,8
	SUMMA ÅTERUTVANDRARE	1000	1897	2888	4055	11,1	17,6	22,3	26,3
	FÖDDA I SVERIGE ELLER INVANDRADE FÖRE 1968	8017	8889	10058	11385	88,9	82,4	77,7	73,7
	SAMTLIGA	9017	10786	12946	15440	100,0	100,0	100,0	100,0
	SAMTLIGA LÄNDER	- 5 MÅN	2362	4369	3774	1754	11,6	15,2	9,5
6 MÅN - 11 MÅN		1794	4246	5261	2539	8,8	14,8	13,3	6,1
1 ÅR - 1 ÅR 11 MÅN		1012	3524	7901	5845	5,0	12,3	20,0	14,1
2 ÅR - 2 ÅR 11 MÅN		.	992	3500	5979	.	3,5	8,8	14,4
3 ÅR - 3 ÅR 11 MÅN		.	.	954	3653	.	.	2,4	8,8
4 ÅR - 4 ÅR 11 MÅN		.	.	.	1043	.	.	.	2,5
SUMMA ÅTERUTVANDRARE		5168	13131	21390	20813	25,4	45,8	54,1	50,1
FÖDDA I SVERIGE ELLER INVANDRADE FÖRE 1968		15192	15522	18170	20766	74,6	54,2	45,9	49,9
SAMTLIGA		20360	28653	39560	41579	100,0	100,0	100,0	100,0

Tabell 6.17 Överförda från och till obefintligregistret efter kön, ålder och civilstånd 1972

Persons transferred from and to the »residence unknown» register by sex, age and marital status 1972

ALDER VID ÅRETS SLUT	OGIFTA		GIFTA		ANKL C. ANK		FRÄNSKILCA		HELA ANTALET		SUMMA	
	M	KV	M	KV	M	KV	M	KV	M	KV		
FRAN OBEFINTLIG- REGISTER												
- 4												
5- 9	1	1							1	1	2	
10-14	2	2							2	2	4	
15-19		4								4	4	
20-24	7	3		1					7	4	11	
25-29	13	1	7	5			3		23	6	29	
30-34	12	1	5	1					17	2	19	
35-39	12	2	2	3			3	3	17	8	25	
40-44	12	2	1	4	1		2	1	16	7	23	
45-49	10	2	1				5		16	2	18	
50-54	7	1	3	2			4	2	14	5	19	
55-59	3		1	1		1	6	1	10	3	13	
60-64	9			1			7		16	1	17	
65-69	6		2	2	1		1	1	10	3	13	
70-74	2			1	2	1			4	2	6	
75-79	2					1			2	1	3	
80-84												
85-89	1								1		1	
90-94												
95-												
SUMMA	99	19	22	21	4	3	31	8	156	51	207	
TILL OBEFINTLIG- REGISTER												
- 4	2	2							2	2	4	
5- 9	18	14							18	14	32	
10-14	16	4							16	4	20	
15-19	7	15							7	15	22	
20-24	133	58	2	3					135	61	196	
25-29	185	48	23	14			9		217	62	279	
30-34	99	16	33	19	1		7	5	140	40	180	
35-39	45	8	29	11			6	2	80	21	101	
40-44	26	2	20	9	1		11		58	11	69	
45-49	15		23	9			8	3	46	12	58	
50-54	7	1	11	2			4	2	22	5	27	
55-59	6	2	6	5	1		2		15	7	22	
60-64	4	1	3	4		1	1	2	8	8	16	
65-69	1		2	2	2		3	1	8	3	11	
70-74						2	1		1	2	3	
75-79	1			1		3			1	4	5	
80-84												
85-89				1		2				3	3	
90-94												
95-												
SUMMA	565	171	152	80	5	8	52	15	774	274	1048	

Persons transferred from and to the »residence unknown» register by sex and marital status by county etc 1972

LÄN STORSTADSUMRADE DE STÖRSTA KOMMLNERNA	OGIFTA		GIFTA		ÄNKLINGAR OCH ÄNKOR		FRÄNSKILDA		HELA ANTALLET		SLMFA		
	UNDER 18 ÅR		ÖVRIGA										
	M	KV	M	KV	M	KV	M	KV	M	KV			
TILL OBEFINTLIGREGISTER													
LÄN													
STOCKHOLMS LÄN	10	13	119	49	32	19		3	14	7	175	91	266
UPPSALA LÄN	1	1	7	3	5	2		1			13	7	20
SÖDERMANLANDS LÄN	3	2	144	21	31	12	2		15		195	35	230
ÖSTERGÖTLANDS LÄN	3	4	6	4	7	3			1	3	17	14	31
JÖNKÖPINGS LÄN	1		15	4	6	5				1	22	10	32
KRONBERGS LÄN			1						1		2		2
KALMAR LÄN													
GÖTLANDS LÄN													
BLEKINGE LÄN													
KRISTIANSTADS LÄN			10		2						12		12
MALMÖHUS LÄN	2	3	27	4	9	3			4		42	10	52
HALLANDS LÄN	1		3	1	2	1			1	1	7	3	10
GÖTEB. O. BOHUS LÄN			10	1	4					1	14	2	16
ÄLVSBORGS LÄN			3	4	1	1			1		5	5	10
SKARABORGS LÄN			1	1							1	1	2
VÄRMLANDS LÄN			2						1		3		3
ÖREBRO LÄN			2	3					2		4	3	7
VÄSTMANLANDS LÄN	15	7	121	38	44	29	2	3	10	2	192	79	271
KOPPARBERGS LÄN													
GÄVLEBORGS LÄN	2		50	6	6	2	1		2		61	8	69
VÄSTERNORRLANDS LÄN	2	1	2		2	2					6	3	9
JÄMTLANDS LÄN													
VÄSTERBOTTENS LÄN			2	1							2	1	3
NORRBOTTENS LÄN					1	1		1			1	2	3
HELA RIKET	40	31	525	140	152	80	5	8	52	15	774	274	1048
STORSTADSUMRADEN													
STOR-STOCKHOLM	9	11	76	35	22	15		2	10	5	117	68	185
STOR-GÖTEBORG			10	1	4					1	14	2	16
STOR-MALMÖ	2	3	27	4	8	2			3		40	9	49
DE STÖRSTA KOMMLNERNA													
BORÄS				1								1	1
ESKILSTUNA	3	2	142	21	31	11	2		11		189	34	223
GÄVLE													
GÖTEBORG			10	1	3					1	13	2	15
HELSINGBORG													
JÖNKÖPING	1										1		1
KARLSTAD													
LÄNKÖPING													
MALMÖ		1	7	1	3	1			1		11	3	14
NORRKÖPING	2	4	5	3	5	3			1	2	13	12	25
SKELLEFTEÅ													
STOCKHOLM			24	15	4	6			5	3	33	24	57
SUNDSVALL		1	1								1	1	2
SÖDERTÄLJE	1	2	42	14	10	4		1	4	2	57	23	80
UPPSALA			1								1		1
VÄSTERÄS	13	4	70	27	27	24	2	3	8	2	120	60	180
ÖREBRO			2	3					2		4	3	7
ÖRNSKÖLDSVIK			1								1		1

Tabell 6.19 Överförda från och till obefintligregistret efter kön, civilstånd och medborgarskap 1972

MEDBORGARSKAPS- LAND	OGIFTA				GIFTA		ÄNKLINGAR OCH ÄNKOR		FRÄNSKILDA		HELA ANTALET		SUMMA
	LÄNDER 18 ÅR		ÖVRIGA		M	KV	M	KV	M	KV	M	KV	
	M	KV	M	KV									
FRÅN OBEFINTLIG- REGISTER													
SVERIGE	1	2	57	6	7	15	3	1	26	6	94	30	124
DANMARK			2	2	2	1				1	4	4	8
FINLAND	1		29	7	11	3			4	1	45	11	56
ISLAND													
NORGE			1		1						2		2
FRANKRIKE													
GREKLAND													
ITALIEN													
JUGOSLAVIEN													
NEDERLÄNDERNA	1				1						2		2
POLEN													
RUMANIEN													
SCHWEIZ													
SPANIEN													
STORBRIANNIEN													
TYSKLAND			1					1			1	1	2
UNGERN			1								1		1
ÖSTERRIKE													
LIBERIA													
CANADA													
USA			3				1	1			4	1	5
ARGENTINA													
BRASIL IEN				1								1	1
JAPAN													
TURKIET													
AUSTRALIEN						1						1	1
SOVJETUNIONEN													
ÖVRIGA LÄNDER		1	2			1			1		3	2	5
SUMMA	3	3	96	16	22	21	4	3	31	8	156	51	207

Persons transferred from and to the »residence unknown» register by sex, marital status and citizenship 1972

MEDBÖRGARSKAPS- LAND	OGIFTA		GIFTA		ÄNKLINGAR OCH ÄNKOR		FRÄNSKILDA		HELA ANTALET		SUMMA		
	UNDER 18 ÅR		ÖVRIGA		M	KV	M	KV	M	KV			
	M	KV	M	KV									
TILL OBEFINTLIG- REGISTER													
SVERIGE	4	5	52	24	16	14		2	15	7	87	52	139
DANMARK		1	16	4	1	2			1		18	7	25
FINLAND	25	16	378	87	91	37	4	3	30	6	528	149	677
ISLAND													
NORGE			23	6	2	2		1	1		26	9	35
FRANKRIKE				1								1	1
GREKLAND	1		4	1	4	5		1		1	9	8	17
ITALIEN	4	3	14	1	14	10		1			32	15	47
JUGOSLAVIEN	2	2	9	3	9	6	1		1	1	22	12	34
NEDERLÄNDERNA									1		1		1
POLEN			1								1		1
RUMÄNIEN													
SCHWEIZ	1	1		1	1						2	2	4
SPANIEN			2	2					1		3	2	5
STORBRIANNIEN			3	2	1	2					4	4	8
TYSKLAND			9	7	1	1			1		11	8	19
UNGERN					1						1		1
ÖSTERRIKE			5	2							5	2	7
LIBERIA													
CANADA													
USA	2	1	2		1				1		6	1	7
ARGENTINA													
BRASIL IEN				1								1	1
JAPAN						1						1	1
TURKIET			2		2						4		4
AUSTRALIEN													
SOVJETUNIONEN					2						2		2
ÖVRIGA LÄNDER			6		6						12		12
SUMMA	39	29	526	142	152	80	5	8	52	15	774	274	1048

Tabell 6.20 Immigranter och emigranter efter kön och civilstånd 1851–1972
Immigrants and emigrants by sex and marital status 1851–1972

INFLYTTNINGS- RESP. UTFLYTT- NINGÅR	OGIFTA UNDER 15 ÅR		ANDRA EU GIFTA ¹		GIFTA		HELA ANTALET		SUMMA
	M	KV	M	KV	M	KV	M	KV	
IMMIGRANTER									
1871-1880 ²	2575	2587	11598	6420	3108	3290	17281	12297	29578
1881-1890	4311	4253	17145	10373	6423	5096	27879	19722	47601
1891-1900	7196	6994	25661	17729	12269	8961	45126	33684	78810
1901-1910	8047	8044	26149	19935	11461	10788	45657	38767	84424
1911-1920	6667	6493	23373	18814	10029	10178	40069	35485	75554
1921-1930	5221	5213	18360	15235	8376	9796	31957	30244	62201
1931-1940	4504	4438	18605	15757	9443	11875	32552	32070	64622
1941-1950	18487	19057	41931	53533	28904	33803	89322	106393	195715
1951-1960	21899	20875	64502	70025	38257	40746	124658	131646	256304
1961-1965	16784	15956	48412	30726	29240	28455	94436	75137	169573
1966-1970	27308	26768	67103	44009	44423	45149	138834	115926	254760
1969	7598	7355	16101	10553	11541	11355	35240	29263	64503
1970	8278	8310	21080	12803	13498	13357	42856	34470	77326
1971	4528	4660	10875	8161	6732	7659	22135	20480	42615
1972	3236	3335	7465	5833	4676	5349	15377	14517	29894
EMIGRANTER									
1851-1860 ³	2473	2410	4865	2372	2381	2399	9719	7181	16900
1861-1870	14756	14108	42699	24495	13084	13305	70539	51908	122447
1871-1880	14256	13726	55815	39338	13417	13717	83488	66781	150269
1881-1890	33176	32716	137347	105397	36465	31300	206988	169413	376401
1891-1900	18189	18364	87167	85512	19925	17615	125281	121491	246772
1901-1910	17144	16586	106929	77768	21550	17690	145623	112044	257667
1911-1920	9097	8777	41605	39242	9525	10129	60227	58148	118375
1921-1930	6739	6591	58734	31301	13323	11957	78796	49849	128645
1931-1940	1588	1640	5930	8049	3679	4877	11197	14566	25763
1941-1950	6062	5952	11244	14620	10946	12898	28252	33470	61722
1951-1960	14651	14253	30353	39087	24916	27095	69920	80435	150355
1961-1965	8573	8265	15943	16278	13284	14626	37800	39169	76969
1966-1970	12930	12174	26143	18239	20829	21569	59902	51982	111884
1969	2439	2243	4549	3176	3930	4023	10918	9442	20360
1970	3160	3071	7248	4711	5247	5216	15655	12998	28653
1971	4324	4024	10680	6461	7255	6816	22259	17301	39560
1972	4927	4705	9961	6245	8042	7699	22930	18649	41579
IMMIGRATIONSOVERSKOTT									
1871-1880 ²	-11681	-11139	-44217	-32918	-10309	-10427	-66207	-54484	-120691
1881-1890	-28865	-28463	-120202	-95024	-30042	-26204	-179109	-149691	-328800
1891-1900	-10993	-11370	-61506	-67783	-7656	-8654	-80155	-87807	-167962
1901-1910	-9097	-8542	-80780	-57833	-10089	-6902	-99966	-73277	-173243
1911-1920	-2430	-2284	-18232	-20428	504	49	-20158	-22663	-42821
1921-1930	-1518	-1378	-40374	-16066	-4947	-2161	-46839	-19605	-66444
1931-1940	2916	2798	12675	7708	5764	6998	21355	17504	38859
1941-1950	12425	13105	30687	38913	17958	20905	61070	72923	133993
1951-1960	7248	6622	34149	30938	13341	13651	54738	51211	105949
1961-1965	8211	7691	32469	14448	15956	13829	56636	35968	92604
1966-1970	14378	14594	40960	25770	23594	23580	78932	63944	142876
1969	5159	5112	11552	7377	7611	7332	24322	19821	44143
1970	5118	5239	13832	8092	8251	8141	27201	21472	48673
1971	204	636	195	1700	-523	843	-124	3179	3055
1972	-1691	-1370	-2496	-412	-3366	-2350	-7553	-4132	-11685

1) OGIFTA, ÄNKLINGAR, ÄNKOR OCH FRÅNSKILDA. - 2) FÖR ÅREN 1871-1874 GRUNDAR SIG UPPGIFTERNA OM IMMIGRANTER PÅ SKATTNINGAR. - 3) FÖR ÅREN 1851-1860 HAR APPROXIMATION MÅST GÖRAS BETRÄFFANDE EN MINDRE DEL AV EMIGRATIONENS FÖRDELNING EFTER KÖN OCH CIVILSTÅND.

Tabell 6.21 Immigranter och emigranter efter utvandrings- resp invandringsland, världsdelsvis 1963–1972

Immigrants and emigrants by continent of out-migration and in-migration 1963–1972

INFLYTTNINGS- RESP. UTFLYTTNINGSLAND	1963	1964	1965	1966	1967	1968	1969	1970	1971	1972
IMMIGRANTER										
NORDEN	1 5600	24 784	28 373	22 442	14 638	22 381	44 913	48 697	21 584	14 576
ÖVRIGA EUROPA	7 736	9 601	16 898	19 525	11 071	9 483	14 569	22 261	14 853	9 167
S:A EUROPA	23 336	34 385	45 271	41 967	25 709	31 864	59 482	70 958	36 437	23 743
AFRIKA	284	446	610	718	626	591	620	864	828	890
AMERIKA	2 553	2 626	2 400	2 314	2 018	2 097	2 551	2 909	2 670	2 494
ASIEN	540	684	1 067	1 700	1 384	1 132	1 413	2 110	2 178	2 241
OCEANIEN	196	149	181	198	200	222	375	397	423	418
SOVJETUNIONEN	38	40	56	73	46	65	55	79	75	95
EJ UPPGIVET	3	4	1			7	7	9	4	13
SUMMA	26 950	38 334	49 586	46 970	29 983	35 978	64 503	77 326	42 615	29 894
EMIGRANTER										
NORDEN	7 717	7 797	8 313	10 872	10 314	10 766	10 056	17 087	25 418	24 231
ÖVRIGA EUROPA	4 427	4 666	4 535	5 579	5 549	7 534	6 539	7 319	9 210	11 280
S:A EUROPA	12 144	12 463	12 848	16 451	15 863	18 300	16 595	24 406	34 628	35 511
AFRIKA	610	484	397	377	435	469	436	594	615	640
AMERIKA	2 143	2 364	2 222	2 262	2 730	2 527	1 961	2 188	2 396	2 989
ASIEN	253	362	268	275	369	564	452	545	625	932
OCEANIEN	173	11	222	345	520	602	613	700	755	832
SOVJETUNIONEN	8	17	19	20	9	24	24	22	18	32
EJ UPPGIVET	9	4	1		53	676	279	198	523	643
SUMMA	15 340	15 705	15 977	19 730	19 979	23 162	20 360	28 653	39 560	41 579
IMMIGRATIONSOVERSKOTT										
NORDEN	7 883	16 987	20 060	11 570	4 324	11 615	34 857	31 610	- 3834	- 9 655
ÖVRIGA EUROPA	3 309	4 935	12 363	13 946	5 522	19 499	8 030	14 942	5 643	- 2 113
S:A EUROPA	11 192	21 922	32 423	25 516	9 846	13 564	42 887	46 552	1 809	- 11 768
AFRIKA	- 326	- 38	213	341	191	122	184	270	213	250
AMERIKA	410	262	178	52	- 712	- 430	590	721	274	- 495
ASIEN	287	322	799	1 425	1 015	568	961	1 565	1 553	1 309
OCEANIEN	23	138	- 41	- 147	- 320	- 380	- 238	- 303	- 332	- 414
SOVJETUNIONEN	30	23	37	53	37	41	31	57	57	63
EJ UPPGIVET	- 6				- 53	- 669	- 272	- 189	- 519	- 630
SUMMA	11 610	22 629	33 609	27 240	10 004	12 816	44 143	48 673	30 55	- 11 685

Tabell 6.22 Immigranter och emigranter efter länder 1963-1972

INFLYTTNINGS- RESP UTFLYTTNINGSLAND	1963	1964	1965	1966	1967	1968	1969	1970	1971	1972
IMMIGRANTER										
DANMARK	2990	2783	2831	2556	1869	2725	3261	3609	2431	2126
FINLAND	10385	19302	21852	16617	10616	17338	38607	41479	16601	10313
ISLAND	70	117	90	111	81	108	395	772	294	171
NORGE	2155	2582	3600	3158	2072	2210	2650	2837	2258	1966
BELGIEN	79	104	91	95	81	80	102	141	132	101
BULGARIEN		10	47	38	27	198	63	56	51	16
FRANKRIKE	283	250	381	410	327	288	520	481	504	486
GREKLAND	425	924	2897	2669	1311	991	1602	3081	2767	1359
IRLAND	22	14	21	19	19	29	44	37	27	30
ITALIEN	861	1630	1925	1660	832	521	714	846	661	536
JUGOSLAVIEN	234	583	4372	7889	3623	2132	3290	8448	4649	1536
NEDERLÄNDERNA	296	337	430	392	281	245	249	291	236	249
POLEN	139	161	307	427	343	492	986	2423	1192	1039
PORTUGAL	68	76	113	274	343	197	164	390	295	201
RUMÄNIEN	10	5	25	12	11	21	72	57	71	44
SCHWEIZ	459	479	619	516	302	271	323	418	337	305
SPANIEN	503	567	694	620	483	378	502	523	520	536
STORBRITANNIEN	726	669	708	805	697	804	1033	1180	1027	877
TJECKOSLOVAKIEN	12	37	95	125	112	592	1780	602	148	79
TYSKLAND	2920	2898	2994	2684	1791	1564	1842	1858	1380	1107
UNGERN	87	125	267	214	138	215	309	284	267	240
ÖSTERRIKE	600	728	907	654	321	457	963	1119	560	411
EUROPA I ÖVRIGT	12	4	5	22	29	8	11	26	29	15
LIBERIA	40	111	190	210	158	183	191	192	124	173
AFRIKA I ÖVRIGT	244	335	420	508	468	408	429	672	704	717
INDIEN	71	109	79	119	141	109	114	123	185	173
TURKIET	134	254	527	945	497	344	532	805	649	555
ASIEN I ÖVRIGT	335	321	461	636	746	679	767	1182	1344	1513
CANADA	308	251	237	227	233	268	278	302	298	239
USA	1844	1894	1779	1736	1451	1406	1820	2080	1860	1743
NORDAMERIKA I ÖVRIGT	86	54	43	55	64	75	107	110	82	107
SYDAMERIKA	315	427	341	296	270	348	346	417	430	405
OCEANIEN	196	149	181	198	200	222	375	397	423	418
SOVJETUNIONEN	38	40	56	73	46	65	55	79	75	95
EJ UPPGIVET	3	4	1			7	7	9	4	13
SUMMA	26950	38334	49586	46970	29983	35978	64503	77326	42615	29894
EMIGRANTER										
DANMARK	2160	2463	2150	2386	1986	2173	2224	3397	3403	3070
FINLAND	4071	3824	4540	6378	6061	6108	5858	10961	18712	17596
ISLAND	89	61	51	71	90	88	50	127	334	356
NORGE	1397	1449	1572	2037	2177	2397	1924	2602	2969	3209
BELGIEN	74	96	85	102	94	168	169	157	150	208
BULGARIEN	1			2	4	21	12	23	30	54
FRANKRIKE	243	239	259	262	289	367	396	478	528	597
GREKLAND	52	97	100	288	321	660	445	502	749	1081
IRLAND	25	31	22	30	24	18	18	25	28	53
ITALIEN	520	467	360	461	655	944	708	772	880	895
JUGOSLAVIEN	19	17	33	197	276	586	528	608	1135	1631
NEDERLÄNDERNA	181	200	232	304	212	244	308	267	372	331
POLEN	32	5	17	10	30	40	41	53	73	106
PORTUGAL	25	28	48	61	52	78	88	84	95	160
RUMÄNIEN		2	3	1		2	6	3	5	5
SCHWEIZ	501	505	426	573	458	611	521	709	761	702
SPANIEN	196	246	358	432	423	633	604	771	1013	1319
STORBRITANNIEN	514	535	614	654	687	784	731	744	962	1142
TJECKOSLOVAKIEN	3	1	1		9	20	27	62	62	109
TYSKLAND	1753	1883	1693	1825	1622	1818	1534	1736	1885	2309

Immigrants and emigrants by country 1963-1972

INFLYTTNINGS- RESP UTFLYTTNINGSLAND	1963	1964	1965	1966	1967	1968	1969	1970	1971	1972
UNGERN	23	29	28	28	17	31	25	23	44	50
ÖSTERRIKE	260	277	250	342	370	498	338	269	409	495
EUROPA I ÖVRIGT	5	8	6	7	6	11	40	33	29	33
LIBERIA	384	244	220	181	135	156	116	178	152	156
AFRIKA I ÖVRIGT	226	240	177	196	300	313	320	416	463	484
INDIEN	63	146	40	46	48	31	46	31	57	52
TURKIET	20	25	36	34	82	143	110	171	160	241
ASIEN I ÖVRIGT	170	191	192	195	239	390	296	343	408	639
CANADA	247	316	310	482	779	470	295	333	434	476
USA	1672	1695	1701	1488	1638	1742	1278	1529	1592	1999
NORDAMERIKA I ÖVRIGT	21	26	46	91	107	59	82	92	114	144
SYDAMERIKA	203	327	165	201	206	256	306	234	256	370
OCEANIEN	173	11	222	345	520	602	613	700	755	832
SOVJETUNIONEN	8	17	19	20	9	24	24	22	18	32
EJ UPPGIVET	9	4	1		53	676	279	198	523	643
SUMMA	15340	15705	15977	19730	19979	23162	20360	28653	39560	41579
IMMIGRATIONSÖVERSKOTT										
DANMARK	830	320	681	170	- 117	552	1037	212	- 972	- 944
FINLAND	6314	15478	17312	10239	4555	11230	32749	30518	-2111	- 7283
ISLAND	- 19	56	39	40	- 9	20	345	645	- 40	- 185
NÖRGE	758	1133	2028	1121	- 105	- 187	726	235	- 711	- 1243
BELGIEN	5	8	6	- 7	- 13	- 88	- 67	- 16	- 18	- 107
BULGARIEN	- 1	10	47	36	23	177	51	33	21	- 38
FRANKRIKE	40	11	122	148	38	- 79	124	3	- 24	- 111
GREKLAND	373	827	2797	2381	990	331	1157	2579	2018	278
IRLAND	- 3	- 17	- 1	- 11	- 5	11	26	12	- 1	- 23
ITALIEN	341	1163	1565	1199	177	- 423	6	74	- 219	- 359
JUGOSLAVIEN	215	566	4339	7692	3347	1546	2762	7840	3514	- 95
NEDERLÄNDERNA	115	137	198	88	69	1	- 59	24	- 136	- 82
POLEN	107	156	290	417	313	452	945	2370	1119	933
PORTUGAL	43	48	65	213	291	119	76	306	200	41
RUMÄNIEN	10	3	22	11	11	19	66	54	66	39
SCHWEIZ	- 42	- 26	193	- 57	- 156	- 340	- 198	- 291	- 424	- 397
SPANIEN	307	321	336	188	60	- 255	- 102	- 248	- 493	- 783
STORBRIANNIEN	212	134	94	151	10	20	302	436	65	- 265
TJECKOSLOVAKIEN	9	36	94	125	103	572	1753	540	86	- 30
TYSKLAND ¹⁾	1167	1015	1301	859	169	- 254	308	122	- 505	- 1202
UNGERN	64	96	239	186	121	184	284	261	223	190
ÖSTERRIKE	340	451	657	312	- 49	- 41	625	850	151	- 84
EUROPA I ÖVRIGT	7	- 4	- 1	15	23	- 3	- 29	- 7	± 0	- 18
LIBERIA	- 344	- 133	- 30	29	23	27	75	14	- 28	17
AFRIKA I ÖVRIGT	18	95	243	312	168	95	109	256	241	233
INDIEN	8	- 37	39	73	93	78	68	92	128	121
TURKIET	114	229	491	911	415	201	422	634	489	314
ASIEN I ÖVRIGT	165	130	269	441	507	289	471	839	936	874
CANADA	61	- 65	- 73	- 255	- 546	- 202	- 17	- 31	- 136	- 237
USA	172	199	78	248	- 187	- 336	542	551	268	- 256
NORDAMERIKA I ÖVRIGT	65	28	- 3	- 36	- 43	16	25	18	- 32	- 37
SYDAMERIKA	112	100	176	95	64	92	40	183	174	35
OCEANIEN	23	138	- 41	- 147	- 320	- 380	- 238	- 303	- 332	- 414
SOVJETUNIONEN	30	23	37	53	37	41	31	57	57	63
EJ UPPGIVET	- 6				- 53	- 669	- 272	- 189	- 519	- 630
SUMMA	11610	22629	33609	27240	10004	12816	44143	48673	3055	-11685

1) FÖRBUNDSREPUBLICEN TYSKLAND OCH TYSKA DEMOKRATISKA REPUBLICEN.

Tabell 6.23 Immigranter och emigranter efter medborgarskap 1963–1972
Immigrants and emigrants by citizenship 1963–1972

MEDBÖRGARSKAPSLAND	1963	1964	1965	1966	1967	1968	1969	1970	1971	1972
IMMIGRANTER										
SVERIGE	3159	3401	3058	3096	2908	3126	3728	3794	3899	4251
DANMARK	2678	2492	2524	2270	1611	2375	2924	3000	1826	1459
FINLAND	10272	19163	21770	16493	10504	17239	38556	41538	16584	10284
ISLAND	93	378	762	290	180
NORGE	1983	2363	3386	2988	1983	2106	2437	2653	2047	1673
GREKLAND	1000	1650	3165	2802	1393
ITALIEN	516	750	1246	1169	465	268	331	399	309	256
JUGOSLAVIEN	2260	3593	8810	4836	1649
POLEN	152	172	313	455	356	524	731	1094	989	1056
STORBRIANNIEN	640	814	890	804	601
TYSKLAND	2630	2502	2440	2046	1348	1237	1420	1369	913	721
UNGERN	134	174	336	307	228	421	605	544	628	469
USA	937	869	983	1017	922	867	1205	1446	1278	1182
TURKIET	330	496	842	666	582
ÖVRIGA LÄNDER	4489	6448	13530	17129	9658	3492	5635	7020	4744	4138
SUMMA	26950	38334	49586	46970	29983	35978	64503	77326	42615	29894
EMIGRANTER										
SVERIGE	4527	4631	4628	5285	5450	5918	5926	7386	8196	9245
DANMARK	1709	1957	1645	1855	1519	1650	1605	2427	2262	1911
FINLAND	3963	3809	4477	6354	6065	6360	5974	11033	18841	17618
ISLAND	84	48	126	339	364
NORGE	1164	1222	1367	1767	1886	2108	1667	2020	2320	2336
GREKLAND	664	463	575	777	1122
ITALIEN	442	358	271	361	555	795	509	559	720	678
JUGOSLAVIEN	827	687	789	1332	1867
POLEN	36	13	24	21	41	54	57	73	129	141
STORBRIANNIEN	424	350	358	517	739
TYSKLAND	1522	1530	1260	1361	1153	1384	947	1023	1082	1285
UNGERN	83	61	61	43	42	61	47	52	97	101
USA	404	395	504	395	503	637	469	538	660	990
TURKIET	155	118	164	199	261
ÖVRIGA LÄNDER	1490	1729	1740	2288	2765	2041	1493	1530	2089	2921
SUMMA	15340	15705	15977	19730	19979	23162	20360	28653	39560	41579
IMMIGRATIONSOÖVERSKOTT										
SVERIGE	-1368	-1230	-1570	-2189	-2542	-2792	-2198	-3592	-4297	-4994
DANMARK	969	535	879	415	92	725	1319	573	-436	-452
FINLAND	6309	15354	17293	10139	4439	10879	32582	30505	-2257	-7334
ISLAND	9	330	636	-49	-184
NORGE	819	1141	2019	1221	97	-2	770	633	-273	-663
GREKLAND	336	1187	2590	2025	271
ITALIEN	74	392	975	808	-90	-527	-178	-160	-411	-422
JUGOSLAVIEN	1433	2906	8021	3504	-218
POLEN	116	159	289	434	315	470	674	1021	860	915
STORBRIANNIEN	216	464	532	287	-138
TYSKLAND	1108	972	1180	685	195	-147	473	346	-169	-564
UNGERN	51	113	275	264	186	360	558	492	531	368
USA	533	474	479	622	419	230	736	908	618	192
TURKIET	175	378	678	467	321
ÖVRIGA LÄNDER	2999	4719	11790	14841	6893	1451	4142	5490	2655	1217
SUMMA	11610	22629	33609	27240	10004	12816	44143	48673	3055	-11685

Tabell 6.24 Överförda från och till obefintligregistret efter kön och medborgarskap 1963–1972

Persons transferred from and to the «residence unknown» register by sex and citizenship 1963–1972

KÖN	1963	1964	1965	1966	1967	1968	1969	1970	1971	1972
MEDBORGARSKAPSLAND										
FRÅN OBEFINTLIGREGISTRET										
MÄN										
SVERIGE	481	433	351	336	335	288	215	158	129	94
DANMARK	37	43	26	16	19	21	21	7	8	4
FINLAND	127	235	190	147	116	139	217	127	62	45
NORGE	16	16	21	10	13	9	7	5	3	2
TYSKLAND	11	10	11	9	12	10	5	2	2	1
ÖVRIGA LÄNDER	68	51	59	61	50	39	35	14	17	10
SUMMA	740	788	658	579	545	506	500	313	221	156
KVINNOR										
SVERIGE	89	77	66	62	84	69	41	38	27	30
DANMARK	5	8	9	3	6	2	7	4	8	4
FINLAND	42	84	65	65	51	39	56	38	21	11
NORGE	9	8	13	5	8	4	6	3	2	
TYSKLAND	9	5	6	8	6	9	3	2	1	1
ÖVRIGA LÄNDER	19	22	23	25	13	8	15	7	8	5
SUMMA	173	204	182	168	168	131	128	92	67	51
SAMTLIGA										
SVERIGE	570	510	417	398	419	357	256	196	156	124
DANMARK	42	51	35	19	25	23	28	11	16	8
FINLAND	169	319	255	212	167	178	273	165	83	56
NORGE	25	24	34	15	21	13	13	8	5	2
TYSKLAND	20	15	17	17	18	19	8	4	3	2
ÖVRIGA LÄNDER	87	73	82	86	63	47	50	21	25	15
SUMMA	913	992	840	747	713	637	628	405	288	207
TILL OBEFINTLIGREGISTRET										
MÄN										
SVERIGE	491	349	302	430	426	233	78	35	83	87
DANMARK	172	136	120	131	107	67	10	7	20	18
FINLAND	790	455	371	528	775	576	197	46	104	528
NORGE	75	80	58	72	93	44	30	10	8	26
TYSKLAND	99	68	103	120	103	80	13	6	9	11
ÖVRIGA LÄNDER	205	240	261	285	342	362	95	24	43	104
SUMMA	1832	1328	1215	1566	1846	1362	423	128	267	774
KVINNOR										
SVERIGE	180	127	96	171	176	134	28	6	37	52
DANMARK	60	33	44	46	52	24	6	3	8	7
FINLAND	235	203	165	274	291	152	49	15	47	149
NORGE	40	36	25	25	55	24	7	4	1	9
TYSKLAND	137	86	87	86	60	24	9	4	8	8
ÖVRIGA LÄNDER	123	118	123	151	128	122	24	8	11	49
SUMMA	775	603	540	753	762	480	123	40	112	274
SAMTLIGA										
SVERIGE	671	476	398	601	602	367	106	41	120	139
DANMARK	232	169	164	177	159	91	16	10	28	25
FINLAND	1025	658	536	802	1066	728	246	61	151	677
NORGE	115	116	83	97	148	68	37	14	9	35
TYSKLAND	236	154	190	206	163	104	22	10	17	19
ÖVRIGA LÄNDER	328	358	384	436	470	484	119	32	54	153
SUMMA	2607	1931	1755	2319	2608	1842	546	168	379	1048

Tabell 7.1 Utlänningar som erhållit svenskt medborgarskap efter kön, ålder och civilstånd 1972

Aliens becoming naturalizes citizenship by sex, age and marital status 1972

ALDER VID ÅRETS SLUT	UGIFTA		GIFTA		ANKL. O. ANK.		FRÅNSKILDA		HELA ANTALET		SUMMA
	M	KV	M	KV	M	KV	M	KV	M	KV	
- 4	687	714							687	714	1401
5- 9	708	654							708	654	1362
10-14	553	508							553	508	1061
15-19	739	436		4					739	440	1179
20-24	238	244	24	137				5	262	386	648
25-29	90	69	155	306		1	5	26	250	402	652
30-34	135	55	429	372	2	6	23	33	589	466	1055
35-39	63	33	379	383	4	5	22	62	468	483	951
40-44	45	14	341	316	4	11	32	42	422	383	805
45-49	48	25	273	196	3	8	33	34	357	263	620
50-54	20	16	154	139	1	7	15	18	190	180	370
55-60	20	14	100	80	5	7	13	16	138	117	255
60-64	12	16	63	48	2	9	9	18	86	91	177
65-69	15	11	49	37	6	12	6	7	76	67	143
70-74	4	6	25	11	5	15		5	34	37	71
75-79	11	2	9	5	4	14			24	21	45
80-84	2	1	2	4	1	8	1	1	6	14	20
85-89	1	1		1	1	3			2	5	7
90-94	1	1							1	1	2
95-											
SUMMA	3392	2820	2003	2039	38	106	159	267	5592	5232	10824

Tabell 7.2 Personer som bytt medborgarskap efter tidigare och nuvarande medborgarskap samt kön 1972

Change of citizenship by earlier and present citizenship and sex 1972

NUVARANDE RESP- TIDIGARE MED- BORGARSKAPSLAND	FRÅN UTLANDSKT TILL SVENSKT MEDBORGARSKAP EFTER DET TIDIGARE			FRÅN SVENSKT TILL UT- LANDSKT MEDBORGARSKAP EFTER DET FÖRVARVADE			FRÅN UTLANDSKT TILL ANNAT UTLANDSKT MEDBORGARSKAP EFTER DET TIDIGARE			EFTER DET FÖRVARVADE		
	M	KV	SUMMA	M	KV	SUMMA	M	KV	SUMMA	M	KV	SUMMA
DANMARK	574	470	1044	3	6	9		2	2	1	1	2
FINLAND	2495	2694	5189	7	5	12	6	5	11	8	10	18
ISLAND	2	1	3									
NORGE	278	254	532	1	3	4	2		2	1	3	4
FRANKRIKE	18	16	34				1	1	2			
GREKLAND	69	32	101	2	2	4	1	1	2	1	2	3
ITALIEN	89	67	156	1	2	3	6	4	10	20	17	37
JUGOSLAVIEN	335	156	491	3		3	26	18	44	13	5	18
NEDERLÄNDERNA	44	34	78	1		1					2	2
POLEN	145	126	271		1	1	16	17	33	1	4	5
RUMANIEN	12	5	17				3		3			
SCHWEIZ	14	13	27	1	2	3		1	1		1	1
SPANIEN	66	44	110	1	1	2				1	4	5
STORBRI TANIEN	36	37	73	4	6	10	4	1	5	2	4	6
TYSKLAND	369	359	728	3		3	4	4	8	9	10	19
UNGERN	245	171	416		2	2		1	1	2	1	3
ÖSTERRIKE	78	66	144	2	3	5	3	4	7		2	2
LIBERIA	1	2	3									
CANADA	7	3	10							3		3
USA	94	105	199	1		1	5		5			
ARGENTINA	1	3	4									
BRASIL IEN	7	9	16	1		1						
JAPAN		6	6		1	1	1		1			
TURKIET	34	15	49		1	1	1	3	4	3	5	8
AUSTRALIEN	1	3	4	1		1						
SOVJETUNIONEN	95	56	151				4	5	9			
ÖVRIGA LÄNDER	391	416	807	2	6	8	23	25	48	15	8	23
STATSLÖSA	92	69	161	2		2	7	10	17	33	23	56
SUMMA	5592	5232	10824	36	41	77	113	102	215	113	102	215

Tabell 7.3 Utlänningar som erhållit svenskt medborgarskap efter kön, civilstånd och förutvarande medborgarskap 1972

FÖRUTVARANDE MEDBORGAR- SKAPSLAND	OGIFTA			GIFTA			ÄNKLINGAR OCH ÄNKOR		FRÄNSKILDA		HELA ANTALET		SUMMA
	LNDER 18 ÅR		ÖVRIGA										
	M	KV	M	KV	M	KV	M	KV	M	KV	M	KV	
NORDEN													
DANMARK	249	205	92	86	203	155	6	4	24	20	574	470	1044
FINLAND	1123	961	496	369	809	1152	8	39	59	173	2495	2694	5189
ISLAND			1			1	1				2	1	3
NORGE	125	83	56	42	94	106	1	4	2	19	278	254	532
ÖVRIGA EUROPA													
ALBANIEN	1	2	1		4			1			6	3	9
BELGIEN	1	1	1	1		2			1	1	3	5	8
BULGARIEN	5	3	8		13	4			3		29	7	36
FRANKRIKE	8	10	3	2	6	4			1		18	16	34
GREKLAND	23	26	13	1	31	5	1		1		69	32	101
IRLAND		1	1								1	1	2
ITALIEN	40	31	7	12	40	22		1	2	1	89	67	156
JUGOSLAVIEN	87	77	69	10	168	64		2	11	3	335	156	491
NEDERLÄNDERNA	20	19	6	2	18	12				1	44	34	78
POLEN	46	36	38	16	52	63	1	5	8	6	145	126	271
PORTUGAL	1	4	6	1	11	7		1	1		19	13	32
RUMÄNIEN	1	1	2		6	3		1	3		12	5	17
SCHWEIZ	6	6	5	3	3	3				1	14	13	27
SPANIEN	26	19	13	4	26	19		1	1	1	66	44	110
STORBRITANNIEN	22	18	2	1	12	13		2		3	36	37	73
TJECKOSLOVAKIEN	9	3	12	4	23	23	1		2	1	47	31	78
TYSKLAND, FÖRBUNDSREP	169	132	62	67	128	141	2	7	8	12	369	359	728
UNGERN	91	77	33	13	106	70	4	3	11	8	245	171	416
ÖSTERRIKE	36	37	13	5	27	22			2	2	78	66	144
AFRIKA													
ALGERIET	3	3	1		1						5	3	8
ETIOPIEN	11	13			2	1			1		14	14	28
FÖRENADE ARABREP.	3	3	1		3						7	3	10
GHANA		1	1								1	1	2
KAMERUN	1										1		1
KENYA	1	1									1	1	2
LIBERIA		2	1								1	2	3
MALAWI		1	1		3	1					4	2	6
MAROCKO	2	4	2		5				1		10	4	14
MAURITIUS	4				2	3				1	6	4	10
NIGER			1								1		1
NIGERIA		1										1	1
SYDAFRIKA	4	1	2	1	3	1					9	3	12
TANZANIA	1	2				3					1	5	6
TUNISIEN	1	1	2		1						4	1	5
UGANDA	1	2			1						2	2	4
NORDAMERIKA													
CANADA			3		3				1	3	7	3	10
CUBA	1				3	1					4	1	5
HAITI						1						1	1
HONDURAS		2										2	2
MEXICO	1					1					1	1	2

Aliens becoming naturalized citizens by sex, marital status and previous citizenship
1972

FÖRUTVARANDE MEDBORGAR- SKAPSLAND	OGIFTA				GIFTA		ÄNKLINGAR OCH ÄNKOR		FRÄNSKILDA		HELA ANTALET		SUMMA
	LÄNDER 18 ÅR		ÖVRIGA	KV	M	KV	M	KV	M	KV	M	KV	
	M	KV											
USA	20	23	28	17	33	38	10	24	3	3	94	105	199
SYDCAMERIKA													
ARGENTINA		1			1	2					1	3	4
BRASIL IEN	6	6			1	2			1		7	9	16
CHILE		2			1						1	2	3
COLOMBIA	2	4									2	4	6
ECUADOR	2	2	1								3	2	5
GUAYANA		1			1						1	1	2
PERU	5	2									5	2	7
URUGUAY		2			1	2					1	4	5
VENEZUELA					1						1		1
ASIEN													
BAHRAIN	1										1		1
CAMBODJA		1										1	1
CEYLON	2	1			1						3	1	4
CYPERN	1	1			1	2					2	3	5
FILIPPINERNA	8										8		8
INDIEN	28	65	2		3						33	65	98
INDONESIEN					1						1		1
IRAK	1	2			2						3	2	5
IRAN	11	21		1	6	1					17	23	40
ISRAEL	6	18	3		14	6		1			23	25	48
JAPAN		2						4				6	6
JEMEN		2										2	2
JORDANIEN	5	7	3		7						15	7	22
KINA, FOLKREP		5	1	1	2	2			1		4	8	12
KOREA, REPUBLIKEN	28	91		2	4	4			1		33	97	130
LIBANON	1	1									1	1	2
NEPAL	1	1									1	1	2
PAKISTAN	8	18	2		7						17	18	35
SINGAPORE		1										1	1
SYRIEN		1										1	1
THAILAND	3	6				1					3	7	10
TURKIET	14	4	8	1	10	8		1	2	1	34	15	49
OCEANIEN													
AUSTRALIEN	1	2				1					1	3	4
SOVJETUNIONEN	16	15	29	8	42	24	2	7	6	2	95	56	151
OKANT	14	10	9	8	13	10				1	36	29	65
STATSLÖSA	16	20	28	15	44	29	1	2	3	3	92	69	161
SAMTLIGA	2323	2127	1069	693	2003	2039	38	106	159	267	5592	5232	10824

Tabell 7.4 Utlänningar som erhållit svenskt medborgarskap efter förutvarande medborgarskap 1963–1972¹

FÖRUTVARANDE MED- BORGARSKAPSLAND	1963	1964	1965	1966	1967	1968	1969	1970	1971	1972
NORDEN										
DANMARK	863	884	893	1215	1089	862	1163	1216	960	971
FINLAND	3057	2507	2770	3636	2926	3234	6421	5124	4354	4786
ISLAND	4	3	3	1	3		4	14	7	4
NORGE	695	616	742	692	697	522	644	712	508	483
HELA NORDEN	4619	4010	4408	5544	4715	4618	8232	7066	5829	6244
ÖVRIGA EUROPA										
ALBANIEN		2	4	9	2	4	17	6	14	6
BELGIEN	3	9	8	5	4	7	1	15	14	10
BULGARIEN	3	8	2	17	5	8	1	5	6	43
FRANKRIKE	43	36	45	36	33	24	34	40	46	30
GREKLAND	9	22	32	25	28	21	25	29	57	85
IRLAND	1		2	3		1		3	2	
ITALIEN	125	120	134	145	185	150	183	274	182	167
JUGOSLAVIEN	185	228	162	189	294	198	73	232	282	467
LUXEMBURG	1	2		1				1	1	
MALTA								3		1
NEDERLÄNDERNA	118	101	70	132	109	99	124	193	149	84
POLEN	187	267	261	237	169	115	98	91	135	260
PORTUGAL	11	8	2	3	10	11	12	24	19	38
RUMÄNIEN	25	41	32	31	34	14	27	6	8	22
SCHWEIZ	12	12	11	17	19	37	13	21	8	18
SPANIEN	58	53	48	67	47	83	65	176	122	116
STORBRITANNIEN	46	45	42	51	70	25	39	35	40	53
TJECKOSLOVAKIEN	44	49	43	31	19	15	2	17	20	99
TYSKLAND	1967	1603	1449	1642	1380	1247	1491	1640	1146	687
UNGERN	504	1774	2370	1909	935	455	48	146	168	443
ÖSTERRIKE	296	311	323	342	261	215	282	325	236	160
HELA ÖVRIGA EUROPA	3638	4691	5040	4892	3604	2729	2535	3282	2655	2789
AFRIKA										
ALGERIET			4	2	4	5	2	6	4	6
ETIOPIEN			9	3	2	5	7	10	21	33
FÖRENADE ARABREPUBLICEN	2	9		13	7	8	15	13	10	19
GAMBIA								1	1	1
GHANA		2					1	1		2
KAMERUN									1	1
KENYA								1	2	4
KONGO (BRAZZAVILLE)		4								
LESOTHO									1	
LIBERIA		6					1	1	1	2

¹UPPGIFTERNA I DENNA TABELL GRUNDAR SIG PÅ STATISTIK UTARBETAD AV STATENS INVANDRARVERK. ANLEDNINGEN TILL SKILLNADEN MELLAN SIFFRORNA I TABELLERNA 7.1 - 7.3 Å ENA SIDAN OCH TABELL 7.4 Å ANDRA SIDAN FRAMGÅR AV PUNKT 15.3 I INLEDNINGEN.

Tabell 7.4 (forts) Utlänningar som erhållit svenskt medborgarskap efter förutvarande medborgarskap 1963–1972

FÖRUTVARANDE MED- BORGARSKAPSLAND	1963	1964	1965	1966	1967	1968	1969	1970	1971	1972
HAITI		1				1				1
JAMAICA						5	1	1	1	
MEXICO	1				3		3	1	2	3
PANAMA				3				1		
TRINIDAD OCH TOBAGO							1	4	2	5
USA	231	260	223	239	230	188	167	212	221	190
HELA NORDAMERIKA	255	283	241	264	259	216	196	248	241	221
SYDAMERIKA										
ARGENTINA	4	3	8	5	1	5	4	8	6	6
BOLIVIA			1			2	3	1		2
BRASILIEN	4	1			3	1	6	8	10	21
CHILE	2	2		6	1	1	2		5	2
COLOMBIA	1	3	2	1	2	1	3	12	11	8
EQUADOR				2	3				1	3
GUAYANA						1		5		2
PARAGUAY				1			1			
PERU	1							1	4	6
URUGUAY			2	1			3			6
VENEZUELA	7	3	1	4	4	1			3	1
HELA SYDAMERIKA	19	12	14	20	14	12	22	35	40	57
OCEANIEN										
AUSTRALIEN	1	6	5	3	4	5	8	2	8	2
NYA ZEELAND							1		3	
HELA OCEANIEN	1	6	5	3	4	5	9	2	11	2
SOVJETUNIONEN	905	718	711	689	649	377	441	393	291	225
STATSLÖSA	5	13	27	16	12	11	5	22	44	75
TOTALT	9522	9819	10529	11535	9431	8164	11655	11539	9421	10305
PROCENTUELL FÖRDELNING										
DANMARK	9,1	9,0	8,5	10,5	11,5	10,6	10,0	10,5	10,2	9,4
FINLAND	32,1	25,5	26,3	31,5	31,0	39,6	55,1	44,4	46,2	46,4
NORGE	7,3	6,3	7,0	6,0	7,4	6,4	5,5	6,2	5,4	4,7
JUGOSLAVIEN	1,9	2,3	1,5	1,6	3,1	2,4	0,6	2,0	3,0	4,5
POLEN	2,0	2,7	2,5	2,1	1,8	1,4	0,8	0,8	1,4	2,5
TYSKLAND	20,7	16,3	13,8	14,2	14,6	15,3	12,8	14,2	12,2	6,7
UNGERN	5,3	18,1	22,5	16,5	9,9	5,6	0,4	1,3	1,8	4,3
ÖSTERRIKE	3,1	3,2	3,1	3,0	2,8	2,6	2,4	2,8	2,5	1,6
USA	2,4	2,6	2,1	2,1	2,4	2,3	1,4	1,8	2,3	1,8
SOVJETUNIONEN	9,5	7,3	6,8	6,0	6,9	4,6	3,8	3,4	3,1	2,2
ÖVRIGA	6,6	6,7	5,9	6,5	8,6	9,2	7,2	12,6	11,9	15,8
SUMMA	100	100	100	100	100	100	100	100	100	100

1) UPPGIFTERNA I DENNA TABELL GRUNDAR SIG PÅ STATISTIK UTARBETAD AV STATENS INVANDRARVERK. ANLEDNINGEN TILL SKILLNADEN MELLAN SIFFRORNA I TABELLERNA 7.1 OCH 7.2 Å ENA SIDAN OCH TABELL 7.3 Å ANDRA SIDAN FRAMGÅR AV PUNKT 15.3 I INLEDNINGEN.

Beskrivning av de register som används vid framtagning av statistiken över befolkningsförändringar

Den här redovisade beskrivningen av de register som används vid framtagning av statistiken över befolkningsförändringar är endast översiktlig. Beskrivningen är dock tillräcklig för att bedöma vilken information som är möjlig att ta ut ur registren. Detaljerad postbeskrivning och kodförteckning samt uppgift om sorteringsordning m m kan erhållas från SCB i Örebro. Fältet *aktuellt/tidigare kyrkobokföringsförhållande* innehåller koder för följande indelningar: icke-territoriell församling, län, kommun, församling, kommunblock, A-region, tätortsregion, de 18 största kommunerna och storstadsområde.

Registret över nationalitetsändringar

Personnummer
Aktuellt kyrkobokföringsförhållande
Nationalitet
Civilstånd
Tidigare nationalitet

Registret över födda barn

Personnummer
Aktuellt kyrkobokföringsförhållande
Nationalitet
Civilstånd
Barn fött inom eller utom äktenskap
Enkel- eller flerbörd
Barnets nummer i äktenskapet
Levande fött eller dödfött barn
Moderns personnummer
Moderns nationalitet
Moderns civilstånd
Moderns vigseldatum
Faders personnummer } för barn födda
Faders nationalitet } inom äktenskapet

Registret över nyblivna änkor/änklingar

Personnummer
Aktuellt kyrkobokföringsförhållande
Nationalitet
Civilstånd

Datum för änke-/änklingblivandet
Tidigare civilstånd
Datum för inträde i tidigare civilstånd
Tidigare samhörighetsbeteckning

Registret över döda

Personnummer
Aktuellt kyrkobokföringsförhållande
Nationalitet
Civilstånd
Dödsdatum
Tidigare civilstånd
Datum för inträde i tidigare civilstånd
Tidigare samhörighetsbeteckning
Moderns personnummer för barn under 18 år

Registret över flyttningar mellan församlingar

Personnummer
Aktuellt kyrkobokföringsförhållande
Nationalitet
Civilstånd
Tidigare kyrkobokföringsförhållande

Registret över immigranter och emigranter

Personnummer
Aktuellt/tidigare kyrkobokföringsförhållande
Nationalitet
Civilstånd
Utvandrings-/invandringsland

Registret över ingångna äktenskap

Personnummer, kvinna
Aktuellt kyrkobokföringsförhållande, kvinna
Nationalitet, kvinna
Tidigare civilstånd, kvinna
Äktenskapets ordningsföljd, kvinna
Vigseldatum
Personnummer, man
Aktuellt kyrkobokföringsförhållande, man
Nationalitet, man

Tidigare gällande civilstånd, man
Äktenskapets ordningsföljd, man

Registret över skilsmässor

Personnummer, kvinna
Aktuellt kyrkobokföringsförhållande, kvinna
Nationalitet, kvinna
Skilsmässodatum
Vigseldatum
Personnummer, man
Aktuellt kyrkobokföringsförhållande, man
Nationalitet, man