

Befolkningsstatistik

1991

Del 4

Födda och döda,
civilståndsåändringar m m

INLEDNING TILL

Befolkningsstatistik Födda och döda, civilståndsåändringar m. m. 1816-2001

Äldre befolkningsstatistik utgavs för åren 1816-1850 i Tabellkommissionens berättelser för varje femårsperiod och för åren 1851-1910 i *Bidrag till Sveriges officiella statistik, A, Befolkningsstatistik*.

Befolkningsstatistiken utgavs för åren 1911-1960 i *Befolkningsrörelsen*, för åren 1961-1966 i *Folkmängdens förändringar*, för åren i 1967-1990 i *Befolkningsförändringar 19xx del 3* och från och med året 1991 i *Befolkningsstatistik del 4*. Samtliga utgivna i serien *Sveriges officiella statistik*.

Från och med 2002 publiceras befolkningsstatistiken på www.scb.se

Befolkningsstatistik

1991

Del 4

Födda och döda,
civilståndsändringar m m

Population Statistics 1991

Part 4
Vital statistics

Official Statistics of Sweden
Statistics Sweden

Tidigare publicering

Publikationen utgavs mellan 1967–1990 under titeln *Befolkningsförändringar (SOS) 19xx del 3*. Uppgifter har publicerats för åren 1816–1850 i *Tabellkommissionens berättelser för varje femårsperiod*, för åren 1851–1910 i *Bidrag till Sveriges officiella statistik, A) Befolkningsstatistik*, för åren 1911–1960 i *Befolkningsrörelsen (SOS)*, för åren 1961–1966 i *Folkmängdens förändringar (SOS)*.

Previous publication

The report has been published between 1967–1990 under the title *Population changes 19xx (SOS) part 3*. Reports have been published for the years 1816–1850 within the reports of the Table Commission for each five-year period, for the years 1851–1910 in *Contribution to the Official Statistics of Sweden, A) Population Statistics*, for the years 1911–1960 in *Vital Statistics (SOS)*, and for the years 1961–1966 in *Population Changes (SOS)*.

© 1992, Statistiska centralbyrån

Published by
Statistics Sweden, S-115 81 Stockholm

ISBN 91-618-0505-X
ISSN 1102-4763

Printed in Sweden

SCB Tryck Örebro 1992 12 Miljövänligt papper

Förord

Statistiska centralbyrån (SCB) redovisar här fjärde delen av Befolkningsstatistik 1991. Den innehåller uppgifter om födda, döda, civilståndsförändringar, flyttningar och medborgarskapsbyten för hela riket samt ett antal tabeller avseende län, H-regioner och riksområden. I en tabell redovisas civilståndsförändringar i de femtio största kommunerna. I Befolkningsstatistik del 1 ges uppgifter för kommuner och församlingar medan del 2 innehåller inrikes och utrikes flyttningar.

Underlagsmaterialet till rapporten är meddelanden som kommer från folkbokföringen.

Statistiska centralbyrån i december 1992

GÖSTA GUTELAND

Gunnar Olsson

Innehåll

Contents

Sid Text

- 10 1 Svensk-engelsk ordlista
13 2 Engelsk sammanfattning
15 3 Inledning

Diagram

- 23 1 Hela befolkningen och utländska medborgare efter kön och ålder 31 december 1991. Relativ fördelning
24 2 Ogifta, gifta, förut gifta samt sammanboende kvinnor per 1 000 kvinnor 1965–1991
25 3 Naturlig folkökning och flyttningsöverskott länsvis 1991
26 4 Antal födda, döda, giftermål, skilsmässor, immigranter och emigranter 1940–1991
27 5 Åldersdifferentierade fruktsamhetstal och åldersdifferentierade abortfrekvenser 1970–1991
28 6 Nyblivna gifta kvinnor i första giften efter ålder på 1 000 ogifta 1950–1991
28 7 Nyblivna gifta kvinnor i omgifte efter ålder på 1 000 änkor och fränksilda 1950–1991
29 8 Nyblivna fränksilda kvinnor efter ålder på 1 000 gifta kvinnor 1950–1991
30 9 Immigranter och emigranter efter ålder 1991
31 10 Utlänningar som erhållit svenskt medborgarskap efter kön och ålder 1991

Tabell

1 Befolkningens sammansättning

- 32 1.1 Folkmängd efter kön och civilstånd vid slutet av 1982–1991
32 1.2 Folkmängd länsvis vid årets början och slut samt medelfolk­mängd 1991
33 1.3 Folkmängd efter ålder samt antal kvinnor mot 1 000 män i olika åldrar vid slutet av 1960–1991
34 1.4 De olika åldersgruppernas relativa fördelning på civilstånd vid slutet av 1950–1991
36 1.5 Folkmängd vid årets slut samt medelfolk­mängd efter kön, ålder och civilstånd 1991
39 1.6 Medellängd och medelvikt för män vid inskrivning 1968–1991
39 1.7 Fördelning efter längd och vikt för män vid inskrivning 1979–1991

Text

- 1 List of terms
2 Summary in English
3 Introduction

Charts

- 1 The whole population and aliens by sex and age, Dec. 31, 1991. Relative distribution
2 Never married, married, formally married and cohabiting women 1965–1991
3 Natural increase of population and excess of migration by county 1991
4 Number of births, deaths, marriages, divorces, immigrants and emigrants 1940–1991
5 Age-specific fertility rates and age-specific abortion rates 1970–1991
6 Age-specific first marriage rates of women 1950–1991
7 Age-specific remarriage rates of women 1950–1991
8 Age-specific divorce rates of women 1950–1991
9 Immigrants and emigrants by age 1991
10 Aliens naturalized by sex and age 1991

Tables

1 Composition of the population

- 1.1 Population by sex and marital status 1982–1991
1.2 Population by county at the beginning and at the end of the year and mean population 1991
1.3 Population by age and age-specified sex ratios 1960–1991
1.4 Relative distribution of marital status in different age groups 1950–1991
1.5 Population and mean population by sex, age and marital status 1991
1.6 Average stature and average weight of men at enlistment 1968–1991
1.7 Distribution by stature and weight of men at enlistment 1979–1991

Sid **Tabell****2 Översikt av befolkningsförändringar**

- 40 2.1 Befolkningsförändringar i sammandrag 1950–1991
 44 2.2 Befolkningsförändringar länsvis 1991
 46 2.3 Befolkningsförändringar civilståndsvi 1991
 47 2.4 Folkökning länsvis 1987–1991

3 Födda

- 48 3.1 Levande födda och dödfödda efter kön och moderns ålder länsvis m m 1991
 49 3.2 Andel (procent) barn födda av ej gift moder länsvis m m 1982–1991
 50 3.3 Levande födda och dödfödda efter börd, kön och moderns ålder 1991
 51 3.4 Levande födda och dödfödda efter barnets ordningsnummer och moderns födelseår 1990
 52 3.5 Levande födda och dödfödda efter barnets ordningsnummer 1982–1991
 52 3.6 Levande födda och dödfödda i bestående äktenskap efter barnets ordningsnummer och föräldrarnas vigselår 1991
 53 3.7 Levande födda och dödfödda i bestående äktenskap efter föräldrarnas ålder 1991
 53 3.8 Barnets ordningsnummer bland både levande och dödfödda barn efter moderns ålder 1991
 54 3.9 Levande födda och dödfödda efter barnets ordningsnummer, tidigare antal av modern dödfödda resp levande födda samt moderns ålder 1991
 55 3.10 Levande födda och dödfödda i bestående äktenskap efter moderns ålder och äktenskapets varaktighet 1991
 56 3.11 Åldersdifferentierade fruktsamhetstal efter moderns födelseort (= födelselänet, övriga län eller utlandet) och folkbokföringslän 1991
 58 3.12 Levande födda efter föräldrarnas medborgarskap och moderns civilstånd 1991
 59 3.13 Levande födda efter medborgarskap och födelseår 1982–1991
 60 3.14 Åldersdifferentierade fruktsamhetstal efter moderns födelseland och medborgarskap 1991
 62 3.15 Levande födda efter moderns civilstånd, medborgarskap och ålder 1991
 64 3.16 Åldersdifferentierade fruktsamhetstal och bruttoreproduktionstal länsvis m m 1991
 65 3.17 Åldersdifferentierade fruktsamhetstal och olika födelsekvoter 1951–1991
 66 3.18 Åldersdifferentierade fruktsamhetstal efter moderns medborgarskap 1991 samt summerad fruktsamhet efter moderns medborgarskap 1972–1991
 66 3.19 Åldersdifferentierade fruktsamhetstal efter moderns medborgarskap och civilstånd 1991
 67 3.20 Levande födda och dödfödda efter moderns civilstånd samt brutto- och nettoreproduktionstal 1982–1991
 67 3.21 Levande födda och dödfödda efter födelsemånad 1971–1991

Tables**2 Summary of population changes**

- 2.1 Summary of vital events 1950–1991
 2.2 Population changes by county 1991
 2.3 Population changes by marital status 1991
 2.4 Increase of population by county 1987–1991

3 Births

- 3.1 Live and still births by sex and age of mother by county etc 1991
 3.2 Relative number (per cent) of children born by not married mothers by county etc 1982–1991
 3.3 Single, multiple, live and still births by sex and age of mother 1991
 3.4 Live births and still births by birthorder of child and year of birth of mother 1990
 3.5 Live births and still births by birthorder of child 1982–1991
 3.6 Live births and still births in present marriage by birthorder of child and year of parents marriage 1991
 3.7 Live and still births of present marriage by age of parents 1991
 3.8 Birthorder of child among both live births and still births by year of birth of mother 1991
 3.9 Live births and still births by birthorder of child, number of earlier still births resp. live births and age of mother 1991
 3.10 Live and still births of present marriage by age of mother and duration of marriage 1991
 3.11 Age-specific fertility rates by place of birth of mother (= county of birth, other counties or abroad) and county of registration of mother 1991
 3.12 Live births by citizenship of parents and marital status of mother 1991
 3.13 Live births by citizenship and year of birth 1982–1991
 3.14 Age-specific fertility rates by country of birth of mother and citizenship of mother 1991
 3.15 Live births by marital status of mother, citizenship of mother and age of mother 1991
 3.16 Age-specific fertility rates and gross reproduction rates by county etc 1991
 3.17 Age-specific fertility rates and different kinds of birth ratios 1951–1991
 3.18 Age-specific fertility rates by citizenship of mother 1991 and total fertility rate by citizenship of mother 1972–1991
 3.19 Age-specific fertility rates by marital status of mother and citizenship of mother 1991
 3.20 Live and still births by marital status of mother, gross reproduction rates and net reproduction rates 1982–1991
 3.21 Live births and still births by month 1971–1991

Sid Tabell

- 68 3.22 Fruktsamhetstal, flerbörder och dödföddhet efter föräldrarnas ålder m m 1991
- 68 3.23 Moderns medelålder, medianålder samt kvartilåldrar 1930–1991
- 68 3.24 Moderns medelålder och medianålder för första, andra och tredje barnet 1974–1991
- 69 3.25 Legala aborter efter kvinnornas ålder och antal tidigare födda barn 1982–1991

4 Döda

- 70 4.1 Döda efter kön, ålder och civilstånd länsvis m m 1991
- 74 4.2 Döda efter kön, ålder och civilstånd 1991
- 76 4.3 Dödstal efter kön, ålder och civilstånd 1991
- 77 4.4 Döda efter kön, födelseår och civilstånd 1991
- 79 4.5 Dödstal efter kön, ålder och medborgarskap 1991
- 80 4.6 Döda efter kön, födelseår, ålder och civilstånd 1991
- 85 4.7 Dödstal efter kön och ålder länsvis 1991
- 86 4.8 Döda efter kön, ålder och medborgarskap 1991
- 88 4.9 Döda under första levnadsåret efter kön och ålder 1991
- 88 4.10 Spädbarnsdödlighet länsvis 1991
- 89 4.11 Döda och spädbarnsdödlighet efter kön 1981–1991
- 89 4.12 Spädbarnsdödlighet på 1 000 levande födda 1951–1991
- 90 4.13 Livslängdstabeller 1991
- 92 4.14 Livslängdstabeller 1987–1991
- 94 4.15 Återstående medellivslängd länsvis 1971–1991
- 96 4.16 Sannolika återstående livslängden enligt livslängdstabellerna för år 1991 och perioden 1987–1991
- 96 4.17 Återstående medellivslängd och sannolika återstående livslängden i år 1751–1991

5 Civilståndsändringar

- 97 5.1 Nyblivna gifta efter tidigare civilstånd samt nyblivna änklingar, änkor och fränksilda efter kön länsvis m m 1991
- 98 5.2 Nyblivna gifta och första gången gifta efter makarnas ålder och kyrkobokföringsort länsvis 1991
- 100 5.3 Nyblivna gifta efter tidigare civilstånd samt nyblivna änklingar, änkor och fränksilda efter kön i de femtio största kommunerna 1991
- 101 5.4 Nyblivna gifta i första giften efter kön och ålder på 1 000 ogifta 1961–1991
- 101 5.5 Nyblivna gifta efter äktenskapets ordningsnummer 1976–1991
- 102 5.6 Nyblivna gifta efter kön, ålder, tidigare civilstånd och äktenskapets ordningsnummer 1991
- 104 5.7 Nyblivna gifta efter kön, födelseår, tidigare civilstånd och äktenskapets ordningsnummer 1991
- 106 5.8 Nyblivna gifta efter kön och medborgarskap 1991
- 108 5.9 Ingångna äktenskap (där bägge makarna vid giftermålet var skrivna i Sverige) efter makarnas ålder och olika kombinationer av deras förutvarande civilstånd 1991

Tables

- 3.22 Fertility rates, multiple birth ratios and still birth rates by age of parents etc 1991
- 3.23 Mean, median and quartile age of mother 1930–1991
- 3.24 Mean and median age of mother for the first, second and third child 1974–1991
- 3.25 Legal abortions by age and number of earlier born children of the women 1982–1991

4 Deaths

- 4.1 Deaths by sex, age and marital status by county etc 1991
- 4.2 Deaths by sex, age and marital status 1991
- 4.3 Death rates by sex, age and marital status 1991
- 4.4 Deaths by sex, year of birth and marital status 1991
- 4.5 Death rates by sex, age and citizenship 1991
- 4.6 Deaths by sex, year of birth, age and marital status 1991
- 4.7 Death rates by sex and age by county 1991
- 4.8 Deaths by sex, age and citizenship 1991
- 4.9 Infant deaths by sex and age 1991
- 4.10 Infant mortality rates by county 1991
- 4.11 Deaths and infant mortality rates by sex 1981–1991
- 4.12 Infant mortality rates per 1 000 live births 1951–1991
- 4.13 Life tables 1991
- 4.14 Life tables 1987–1991
- 4.15 Life expectancy by county 1971–1991
- 4.16 The probable length of life according to the life tables 1991 and the period 1987–1991
- 4.17 Life expectancy and probable length of life, in years, 1751–1991

5 Marital status

- 5.1 Newly married by previous marital status and newly widowed and divorced by sex, county etc. 1991
- 5.2 Newly married and first marriages by age and county 1991
- 5.3 Newly married by previous marital status and newly widowed and divorced by sex by the fifty biggest municipalities 1991
- 5.4 First marriages by sex and age per 1 000 single persons 1961–1991
- 5.5 Newly married by marriage order 1976–1991
- 5.6 Newly married by sex, age, previous marital status and marriage order 1991
- 5.7 Newly married by sex, year of birth, previous marital status and marriage order 1991
- 5.8 Newly married by sex and citizenship 1991
- 5.9 Marriages contracted (where both husband and wife are registered in Sweden at the time of the marriage) by age of spouses and different combinations of previous marital status 1991

Sid Tabell

113	5.10 Medel-, median- och kvartilåldrar för nyblivna gifta 1930–1991
113	5.11 Nyblivna gifta efter makarnas förutvarande civilstånd 1981–1991
114	5.12 Nyblivna änklingar, änkor och fränskilda efter kön och ålder 1991
115	5.13 Nyblivna änklingar, änkor och fränskilda efter kön och födelseår 1991
116	5.14 Nyblivna änklingar, änkor och fränskilda efter kön och vigselår 1991
117	5.15 Nyblivna änklingar och änkor efter ålder och äktenskapets varaktighet 1991
118	5.16 Nyblivna änklingar och änkor efter födelseår och vigselår 1991
119	5.17 Nyblivna fränskilda efter kön, ålder och äktenskapets varaktighet 1991
120	5.18 Nyblivna fränskilda efter kön, födelseår och vigselår 1991
121	5.19 Nyblivna fränskilda efter kön och makarnas ålder 1991
122	5.20 Nyblivna fränskilda efter kön och medborgarskap 1991
124	5.21 Nyblivna fränskilda efter äktenskapets varaktighet 1973–1991
124	5.22 Makarnas medianålder och äktenskapets medianvaraktighet vid upplösningen 1973–1991
125	5.23 Nyblivna fränskilda kvinnor efter ålder på 1 000 gifta kvinnor 1973–1991
125	5.24 Ingångna äktenskap efter vigselår samt upplösta äktenskap efter upplösningår 1931–1991
126	5.25 Äktenskapsskillnader efter barnantal och äktenskapets varaktighet 1991
126	5.26 Äktenskapsskillnader efter barnantal 1973–1991
127	5.27 Genomsnittligt barnantal vid äktenskapsskillnad efter äktenskapets varaktighet 1973–1991
128	5.28 Relativa antalet genom ena makens död eller äktenskapsskillnad upplösta äktenskap i varje vigselkohort efter antal år sedan vigselåret 1955–1991
129	5.29 Relativa antalet äktenskapsskillnader i varje vigselkohort efter antalet år sedan vigselåret 1955–1991

6 Flyttningar

130	6.1 Inrikes omflyttning mellan länen samt immigranter och emigranter länsvis 1991
132	6.2 Flyttningar efter kön och ålder länsvis m m 1991
134	6.3 Flyttningar inom församlingar, inom kommuner, mellan kommuner inom samma län, mellan län samt utrikes flyttningar efter ålder och kön 1991
136	6.4 Immigranter och emigranter efter medborgarskap länsvis m m 1991
142	6.5 Immigranter och emigranter efter kön, ålder och civilstånd 1991
146	6.6 Immigranter och emigranter efter kön, civilstånd och länder 1991

Tables

5.10	Mean, median and quartile age at marriage 1930–1991
5.11	Newly married by previous marital status of spouses 1981–1991
5.12	Newly widowed and divorced by sex and age 1991
5.13	Newly widowed and divorced by sex and year of birth 1991
5.14	Newly widowed and divorced by sex and year of marriage 1991
5.15	Newly widowed by age and duration of marriage 1991
5.16	Newly widowed by year of birth and year of marriage 1991
5.17	Newly divorced by sex, age and duration of marriage 1991
5.18	Newly divorced by sex, year of birth and year of marriage 1991
5.19	Newly divorced by sex and age of spouses 1991
5.20	Newly divorced by sex and citizenship 1991
5.21	Newly divorced by duration of marriage 1973–1991
5.22	Median age of spouses and median duration of marriage at dissolution of marriage 1973–1991
5.23	Age-specific divorced rates of women per 1 000 married women 1973–1991
5.24	Marriages by year of contractions and dissolutions of marriages by year of dissolution 1931–1991
5.25	Divorces by number of children and by duration of marriage 1991
5.26	Divorces by number of children 1973–1991
5.27	Average number of children at divorce by duration of marriage 1973–1991
5.28	Relative number of dissolutions of marriages through divorce or death of one spouse in each marriage cohort by number of years since marriage 1955–1991
5.29	Relative number of divorces in each marriage cohort by number of years since marriage 1955–1991

6 Migrations

6.1	Internal migration between counties and immigrants and emigrants by county 1991
6.2	Migrations by sex and age by county etc 1991
6.3	Migrations within parishes, within municipalities, between municipalities in the same county, between counties and immigrants and emigrants by sex and age 1991
6.4	Immigrants and emigrants by citizenship by county etc 1991
6.5	Immigrants and emigrants by sex, age and marital status 1991
6.6	Immigrants and emigrants by sex, marital status and by country 1991

Sid Tabell

148	6.7	Immigranter och emigranter efter kön, civilstånd och medborgarskap 1991
150	6.8	Immigranter och emigranter efter medborgarskap och samtliga länder 1991
153	6.9	Immigranter och emigranter efter länder 1982–1991
156	6.10	Immigranter och emigranter efter kön och civilstånd 1851–1991
157	6.11	Immigranter och emigranter efter utvandrings- resp invandringsland, världsdelsvis 1982–1991
158	6.12	Immigranter och emigranter efter medborgarskap och in- resp utvandringsår 1981–1991
166	6.13	Återutvandring efter invandringsår i absoluta och relativa tal 1968–1991
167	6.14	Återutvandringen 1982–1991 efter vistelsetid i Sverige och medborgarskap vid utvandringen i relativa tal
170	6.15	Återinvandring efter medborgarskap och vistelsetid utomlands i relativa tal 1982–1991
171	6.16	Återinvandringen efter utvandringsår i absoluta och relativa tal 1968–1991
172	6.17	Överförda från och till obefintlighetsregistret efter kön och medborgarskap 1982–1991

7 Medborgarskapsbyten

173	7.1	Utlänningar som erhållit svenskt medborgarskap kön, ålder och civilstånd 1991
174	7.2	Personer som bytt medborgarskap efter tidigare och nuvarande medborgarskap samt kön 1991
175	7.3	Utlänningar som erhållit svenskt medborgarskap efter kön, civilstånd och förutvarande medborgarskap 1991
178	7.4	Utlänningar som erhållit svenskt medborgarskap efter förutvarande medborgarskap 1982–1991
182	7.5	Utlänningar som erhållit svenskt medborgarskap efter invandringsår och medborgarskap vid invandringen i promille av resp immigranterkohort 1971–1991

Bilagor

186	1	Beskrivning av de register som används vid framtagning av statistiken över befolkningsförändringar
187	2	Omfattningen av H-regioner och riksområden 1991–01–01
190	3	Flöden över rapportering av befolkningsförändringar (födelse, dödsfall, civilståndsförändringar, inrikes flyttningar och immigration)

Tables

6.7	Immigrants and emigrants by sex, marital status and citizenship 1991
6.8	Immigrants and emigrants by citizenship and by all countries 1991
6.9	Immigrants and emigrants by country 1982–1991
6.10	Immigrants and emigrants by sex and marital status 1851–1991
6.11	Immigrants and emigrants by continent of out-migration and in-migration 1982–1991
6.12	Immigrants and emigrants by citizenship and year of immigration and emigration 1981–1991
6.13	Re-migration by year of immigration 1968–1991. Absolute and relative distribution
6.14	Re-migration 1982–1991 by duration of stay in the country and citizenship, relative distribution
6.15	Re-migration by citizenship and duration of stay abroad, relative distribution 1982–1991
6.16	Re-migration by year of emigration 1968–1991. Absolute and relative distribution
6.17	Persons transferred from and to the "residence unknown" register by sex and citizenship 1982–1991

7 Changes of citizenship

7.1	Aliens naturalized by sex, age and marital status 1991
7.2	Changes of citizenship by earlier and present citizenship and sex 1991
7.3	Aliens naturalized by sex, marital status and previous citizenship 1991
7.4	Aliens naturalized by previous citizenship 1982–1991
7.5	Aliens naturalized by year of immigration and citizenship at the time of immigration per thousand of each cohort of immigrants 1971–1991

Appendices

1	Registers used in production of vital statistics
2	Coverage of H-regions and Countyblocks, Jan. 1, 1991
3	Flow-chart showing the way Statistics Sweden gets information of births, deaths, marriages, divorces, internal and external migration

Symboler använda i tabellerna

Explanation of symbols

0	Mindre än hälften av den använda enheten	Magnitude less than half unit
0,0		
..	Uppgiften ej tillgänglig eller alltför osäker för att anges	Data not available
.	Uppgift kan inte förekomma	Category not applicable

List of terms

abortlagstiftning	abort legislation	fader	father
absoluta tal	numbers	faktiskt	actual
andel	share	femårsklasser	five-year groups
andra	second	finsk	Finnish
andra ogifta	other single persons	fjärde	fourth
annat	other	flerbördskvot	multiple birth ratio
asiatisk	Asian	flickor	girls
av	of	flyttningar	migrations
avgångna	removals	flyttingsöverskott	net-migration
avliden	deceased	folkbokförd	entered into population register
avse	concern	folkmängd	population
		Folk- och bostads- räkningen	population and housing census
barn	children	folkökning	population growth
barnantal	number of children	fortsättning	continued
befolkningsförändringar	summary of vital events	fruktsamhet	fertility
beroende på	owing to	från	from
beräkna	calculate	frånskild	divorced
bland	among	född	born
bruttoreproduktionstal	gross reproduction rate	födda	births
båda	both	födelsedag	day of birth
		födelsekvot	birth ratio
civilstånd	marital status	födelseland	country of birth
		födelseort	place of birth
dagar	days	födelseår	year of birth
Danmark	Denmark	födelseöverskott	excess of births over deaths
dansk	Danish	fördelning	distribution
de största kommunerna	the biggest municipalities	förekomma	exist
differens	difference	församling	parish
därav	of which	församlingsgräns	parish border
döda	deaths	första	first
dödfödda	still births	första gifte	first marriage
dödfödskvot	still birth ratio	första gången	the first time
dödlighet	mortality	första levnadsdygnet	first day of life
dödsdag	day of death	första levnadshalvåret	first half year of life
dödsrisker	probabilities of death	första levnadsmånaden	first month of life
dödstal	death rates	första levnadsveckan	first week of life
		första levnadsåret	first year of life
efter	by	försämra	detonate
ej gifta	not married	förut frånskild	previously divorced
ej identifierade	not identified	förut gifta	previously married
ej folkbokförd	not entered in population register	förutvarande civilstånd	previous marital status
ej uppgivet	not reported	förutvarande medborgar- skap	previous citizenship
efter	after, by	föräldrar	parents
efter födelsedagen	after birthday	förändra	change
emigranter	emigrants		
en	one	gemensam	common
enligt giftermålsbalken	by marriage law	genom	by
ensamfödda	single births		
ettårsklasser	one-year groups		
exklusiv	excluding		

gifta (G)	married	makar	husband and wife
giftermål	marriages	mannen	husband
		med	with
H-region	H-region (see appendix 2)	medborgare	citizen
hela antalet	total number	medborgarskap	citizenship
hela folkökningen	total increase of population	medborgarskapsbyten	changes of citizenship
hela riket	the whole country	medelfolkmängd	mean population
hela året	the whole year	medellängd	average stature
hemort	place of residence	medelvikt	average weight
hustru	wife	medelålder	average age
		median	median
i	in	mellan	between
immigranter	immigrants	minst	at least
immigrantkohort	cohort of immigrants	moder	mother
immigrationsöverskott	excess of immigration	moderns ålder	age of mother
indelningsändringar	changes of administrative subdivisions	månad (Mån)	month
		män (M)	men
inflyttad till	place of arrival	naturaliserade	naturalized persons
inflyttning	in-migration	naturlig folkökning	natural increase of population
inflyttningsland	country of in-migration	nedanstående	following
inflyttningsår	year of in-migration	nedkomst	confinement
inflyttningsöverskott	excess of migration	nedre	lower
ingångna äktenskap	marriages contracted	netto	net
inklusive	including	nettoinflyttning	net migration
inom	within	nettoreproduktionstal	net reproduction rate
inrikes	internal	Norden	the Nordic countries
inrikes flyttningar	internal migration	Norge	Norway
inrikes omflyttning	internal migration	norsk	Norwegian
inskrivningsår	enlistment year	nuvarande	present
inte	not	nyblivna	newly
i äktenskap	in marriage		
invandring	immigration	oavsett	apart from
invandringskohort	cohort of immigrants	obefintligregister(OB)	register of people with "residence unknown"
invandringsår	year of immigration		
Italien	Italy	och	and
		ogifta(OG)	single
Jugoslavien	Yugoslavia	okänd	unknown
		olika åldersgrupper	different age groups
kalenderdygn	calendar day	omflyttning	migration
kalenderår	calendar year	omgifte	re-marriage
kapitel	article	ordningsnummer	birth order
kartering	mapping		
kommun	municipality	per	per
kommungräns	municipality border	perinatal dödlighet	peri-natal mortality
kvarboende	still resident	personnummer	personal identity number
kvarlevande	survivors	pojkar	boys
kvartil	quartile	procent	per cent
kvinnor (KV)	women	procentuell fördelning	percentage distribution
kön	sex	promille	per thousand
könskvot	sex ratio	på	on
		redovisning	account
land	country	register	register
legala aborter	legal abortions	relativ fördelning	relative distribution
legitimitet	legitimacy	reproduktionsperiod	birth timing
levande födda	live births	resp	respectively
liten	small	riksområde	county-block (see appendix 2)
livslängdstabell	life table	risktid	exposure time
län	county		
länder	countries	samboende	cohabitation
längd	stature		
länsgräns	county border		
länsvis	by county		

samlad abortkvot	total abortion rate (the number of abortions performed on 1 000 women during their reproduction period)	utrikes flyttningar utrikes omflyttning utom äktenskap (UÅ) utomlands utrikes utvandring utvandringskohort utvandringsår	external migration external migration illegitimate abroad external emigration cohort of emigrants year of emigration
sammanlagt	total	varaktighet	duration
samma år	same year	vid	with
sammantagna	total	vigselkohort	marriage cohort
samtliga	total, all	vigselår	year of marriage
sannolika återstående livslängden	probable length of life	vikt	weight
sedan	since	vistelsetid	duration of stay
skillnad	difference	ålder	age
spädbarnsdödlighet	infant mortality rates	aldersdifferentierade fruktsamhetstal	age-specific fertility rates
stad	town	åldersgrupper	age groups
statslösa	stateless	åldersfördelning	age distribution
storleksordning	size	åldersklasser	age groups
storstadsområde	metropolitan area	år	year
summa (SA)	total	årets början	beginning of the year
summerad fruktsamhet	total fertility rate	årets slut	end of the year
svensk	Swedish	återinvandrare	re-migration to Sweden
sydamerikansk	South-American	återutvandrare	re-migration from Sweden
territoriell	territorial	återstående medellivslängd	life expectancy
tidigare	previous	äktenskap	marriage
till	to	äktenskapets ordnings- nummer	order of marriage
tillkomna	additions	äktenskapets varaktighet	duration of marriage
total	total	äktenskaplig fruktsamhet	marital fertility
tredje	third	äktenskapsskillnader	divorces
trillingar	triplets	ändra	change
tvillingar	twins	änklingar (ÄNKL)	widowers
Tyskland	Germany	änkor (ÄNK)	widows
under	under, during	ökning	increase
under förutsättning	on condition	överförda	transferred
upplösta äktenskap	marriages dissolved	överskott	excess
ut	out	övre	upper
utflyttad från	place of departure	övriga	others
utflyttade	out-migrated		
utflyttningsland	country of out-migration		
utflyttningsår	year of out-migration		
utgå	be excluded		
utlandet	abroad		
utländsk	foreign		
utlänningar	foreigners		

Summary

1 Main outlines for organization of population statistics

According to Swedish law the main rule is that all persons living in the country shall be registered at the property unit in the parish where they reside.

Since 1 July 1991, the local registration functions are performed by the Local Tax Offices. Between 1686 and 1991 the local work was a task for the Church of Sweden and was carried out by the parish offices.

At regional level, population registration is made by the County Tax Authorities (CTA), which keep computerized records of the population registered in each county.

A most important mean of identification of any person is the personal identity number allotted to everybody registered in the Population Registration System. The number which follows a person from birth to death is entered in most personal registers in Sweden, making it possible through EDP technique to identify persons in different administrative materials and bring data together. The personal identity number consists of ten digits. The first six digits show the year, month and day of birth. The next three digits are the birth number which is odd for men and even for women. The last digit is a check digit.

2 Raw data

When Sweden's continuous population registration system was partially computerized in 1966, Statistics Sweden was granted permission to set up and maintain a register of the entire population for the country, referred to as the Total Population Register (TPR)

The TPR obtains each week from the county tax authorities some 50 000 notifications of changes in the CTA registers. Information on changes given to the TPR concerning births, deaths, changes of marital status, changes of citizenship, internal migration, immigration and emigration make up the raw data of this report.

The announcements obtained by Statistics Sweden (SCB) via County Tax Authorities concern the registered population. Statistics on vital events are thus based upon National Registration and must consequently accept its conceptions and definitions. Announcements of still births are directed straight from the Local Tax Offices to the SCB (Appendix 3 = flow-chart showing the way Statistics Sweden gets its information on births, deaths, marriages, divorces, internal and external migration). The raw data of this report concerning tables 1.6 and 1.7 are made up by enrolment statistics published by the Enrolment Board of the Armed Forces. Table 3.25 concerning legal abortions is made up by reports published by the National Board of Health and Welfare.

3 Definitions and concepts

As already mentioned the definitions used in statistics of vital events are based upon the definitions of the National Registration. In connection with alterations of the National Registration in 1967 and of demographic statistics in 1968 certain changes of definitions were made. The changes are evident from the 1968 report.

3.1 Births

New-born children are registered in the parish where at the delivery the mother was registered, or, if at the delivery recorded in the Residence Unknown Register or not registered at all, in the parish where the delivery took place. If a woman not registered in Sweden gives birth to a child in this country the child will consequently be registered in the parish where the delivery took place.

A live birth is every newborn who after the birth has breathed or showed any other evidence of life such as beating of the heart, pulsation of the umbilical cord or definite movement of voluntary muscles. The definition is valid irrespective of the duration of pregnancy and the maturity of the child.

A stillbirth is a newborn who has died before or during the delivery and after the end of the 28th gestational week calculated from the first day of the latest normal menstruation. If there is uncertainty of the gestational age the length of fetus is of importance at the assessment. If the length of fetus is at least 35 centimeters it will as a rule be counted as a child.

Birth order for a live born child is determined by considering all live births to the mother including the newborn child. For still births are birth order determined correspondingly among still births to the mother.

Statistics on birth by legitimacy ended in 1976. From 1977 statistics on births are tabulated by marital status of the mother (married or not married). There was a small difference between "legitimate births" and "births of married mother".

3.2 Deaths

Deaths are recorded by the Local Tax Office where the deceased was registered, or, if not registered at all, by the Local Tax Office where the death took place or the corpse was found.

3.3 Newly married

Concerning newly married the SCB receives information on both spouses, if registered in Sweden. This information contains the registration number of the contraction partner, in this case the person to whom the marriage is contracted.

Newly married are recorded at the Local Tax Office where they were registered at the marriage.

3.4 Newly divorced

Concerning newly divorced the SCB receives information on both ex-spouses, if registered in Sweden. This information contains the registration number of the contracting partner. The Register of Divorces and Marriage Settlement of SCB receives information on confirmed or settled divorces in Swedish courts. This information is also statistically worked at and included in this report.

Newly divorced are returned in the parish, where they were registered at the divorce.

3.5 Newly widowed

Information on newly widowed is based upon changes of the registration of the marital status in the County Registers. This fact implies, among other things, that the number of recorded newly widowed not fully corresponds to the number of recorded deceased married men and women during the same year. This is due to the fact that widowed persons were registered in cases where the deceased partner was not registered in Sweden, but the surviving was. The reverse case, i.e. where the surviving partner was not registered in Sweden but he deceased was, also causes alterations.

3.6 Migration

The term migration is defined as a movement by a person from one real estate to another. The time of migration is defined as the actual day of migration if it is reported to the Local Tax Office within one week after the migration. If the migration is reported later than one week after the migration it is registered as taken place the day it is reported. In many cases the actual migration took place earlier than the time of registration.

To be registered as an immigrant, the intentions of the person must be to stay in Sweden for at least one year. To be registered as an emigrant, the intentions of a person must be to settle abroad for at least one year. For migration between the Nordic countries is also applied that a certificate for migration between the Nordic countries must exist. Citizens from other countries than the Nordic countries must obtain residence permits to be registered as immigrants.

3.7 Transfers

A person who's address and place of abode is unknown for more than two years is transferred to the Residence Unknown Register.

In most cases transfers from the Residence Unknown Register concern persons returned to Sweden, but who never reported their emigration and consequently were transferred to the register.

3.8 Changes of citizenship

The tables of naturalizations from 1974 include only naturalizations which are decided by the authorities during the year.

3.9 Population statistics

The base of the statistics is the TPR from Week 04. During the first four weeks the TPR is brought up to date with births, deaths and changes of marital status, which took place before the end of the year. Information concerning events which have

taken place in the new year, have not been introduced into the register. Notifications of migrations – both external and internal – are added currently up to the end of the year.

4 Life tables

In calculating mortality rates the following formula has been used:

$$q_x^t = \frac{D_x^t}{M_x^t + d_x^t}$$

where q_x^t stands for the probability of a person of x years of age dying before he has reached the age of $x+1$. M_x^t stands for exposure time during the year at the age of x to $x+1$. D_x^t stands for the number of deceased persons of the same age during the year, and d_x^t stands for the number of persons who have died in the same calendar year as that in which they attained x years (the number "after date of birth").

The mortality rate for the first year of life has been obtained by relating the number of children who have died before attained 1 year of age, and the number of life births.

Above the age of 90 the risks of death have been smoothed. Until 1986 Wittstein's formula was used. The risks were overestimated, however, and a new method has been developed. (Martinelle, S (1987): A Generalized Perks Formula for Old Age Mortality, R&D Report, Statistics Sweden). The new method is used from 1987. From this year the risks of death above 95 are, therefore, lower than before. As a consequence, the expected number of survivors and the number of years to live for the very old people have increased. But the change in life expectancy for a new born is neglectable (just about 0.02 year).

5 Register

Statistics of changes of population are taken from the registers which SCB has compiled. Each year nine different registers are worked out. These registers concern changes of citizenship, births, deaths, newly married, newly divorced, newly widowed, internal migration, immigration and emigration. The registers contain geographic codes for: county, municipality, parish and metropolitan area.

6 Quality tests

The received information is checked up mechanically with respect to the validity of the codes and the logical contents of the information. The scrutiny comprises, among other things, regional codes, connections between age and marital status etc. Furthermore a check-up of duplicates is made and with respect to information on deaths there is a check-up compared to information according to received Medical Certificates of Cause of Death.

7 Cut-off week

From 1980 the cut-off week is 13 weeks after the end of the year concerning statistics on births and deaths and 17 weeks after the end of the year concerning statistics on changes of marital status and citizenship. The change of cut-off week in 1980 has no effect on comparisons between years.

Inledning

Denna rapport belyser befolkningens förändringar år 1991. De uppgifter som redovisas avser födda, döda, civilståndändringar, inrikes och utrikes flyttningar samt medborgarskapsbyten för hela riket och i vissa fall län och H-regioner samt riksområden. En tabell innehåller civilståndändringar i de femtio största kommunerna.

1 Primärmaterial

SCB:s register över totalbefolkningen (RTB) får varje vecka ändringsmeddelanden i form av magnetband från länsskattemyndigheterna. RTB är en kopia av länsskattemyndigheternas personregister. RTB förnyas succesivt med rapporter om förändringar (aviseringar) som t ex födelser, flyttningar och dödsfall från länsskattemyndigheterna. Länsskattemyndigheterna aviserades fram till den 1 juli 1991 ursprungligen av pastorsämbetena (i Stockholm och Göteborg av lokal skattemyndighet). Från den 1 juli sker den ursprungliga aviseringen av de lokala skattekontoren (LOK). De ändringsmeddelanden som avser födelse, dödsfall, civilståndändringar, medborgarskapsbyten, inrikes flyttningar, immigration och emigration utgör primärmaterial till denna rapport. Uppgifterna avser den folkbokförda befolkningen. Statistiken över befolkningsförändringarna bygger således på folkbokföringsmaterial och måste acceptera dess begrepp och definitioner. All befolkningsstatistik från SCB baseras från och med årsskiftet 1973/74 på RTB.

2 Folkbokföringens huvudregel och de viktigaste undantagen

I befolkningsstatistiken redovisas invånarna där de är folkbokförda. Huvudregeln i folkbokföringen innebär att man folkbokförs i den församling och på den fastighet där man är bosatt. En person anses bosatt på den fastighet där han regelmässigt vistas. Om tveksamhet råder vid bedömningen av var en person är bosatt skall stor hänsyn tas till var personen har sitt arbete eller familj.

Från huvudregeln finns sedan undantag som kan delas in i tre grupper:

- 1 Personer som är folkbokförda men som inte bor i Sverige
- 2 Personer som bor i Sverige men som inte är folkbokförda
- 3 Personer som är folkbokförda på annan fastighet än den där de bor.

2.1 Personer som är folkbokförda men som inte bor i Sverige

Personer som är anställda utomlands i statens tjänst, huvudsakligen UD- och SIDA-anställda, folkbokförs i Sverige. Detta gäller även familjemedlemmar och svensk betjäning. Personerna fortsätter att vara folkbokförda i den församling varifrån utflyttningen skett.

Regeln gäller inte personer som är anställda utomlands av internationella organisationer, t ex FN.

Svenska missionärer och präster som tjänstgör utomlands och deras medföljande familj får vara folkbokförda i Sverige.

Vidare är personer som flyttar utomlands folkbokförda i Sverige, om vistelsen utomlands är avsedd att vara mindre än ett år. I de fall det vid utflyttningen är oklart om vistelsen utomlands kommer att vara mer eller mindre än ett år, kan man vara folkbokförd i Sverige upp till ett år efter utflyttningen. Man blir då folkbokförd under rubriken "på församlingen skrivna" eller på en fastighet där man fortfarande disponerar bostad.

2.2 Personer som bor i Sverige men som inte är folkbokförda

Personer som vid inflyttningen till Sverige har för avsikt att vistas här kortare tid än ett år folkbokförs inte. Utomnordiska medborgare måste ha uppehållstillstånd för att bli folkbokförda. Normalt tar det cirka fem månader att få eventuellt tillstånd. Utländska medborgare som tillhör främmande makts beskickning eller konsulat eller dess betjäning folkbokförs inte.

Ingen av ovanstående kategorier ingår i folkmängdsstatistiken.

2.3 Personer folkbokförda på annan fastighet än den där de bor

Från folkbokföringens huvudregel, att man ska vara folkbokförd på den fastighet där man regelmässigt vistas, finns ett antal undantag.

– Den s k familjeregeln innebär att om en person p g a sina arbetsförhållanden inte bor tillsammans med sin familj så skall han ändå vara folkbokförd hos sin familj. Familjen skall dock besöka regelbundet (enligt praxis minst varannan vecka).

– Om man har ett tidsbegränsat tillfälligt arbete på annan ort så skall man vara folkbokförd där man har sin egentliga bostad.

– Studerande kan vara folkbokförda antingen på hemorten eller på studieorten beroende bl a på studietidens längd, egen ålder, civilstånd m m. Studerande på postgymnasial nivå folkbokförs på studieorten.

– Regeln om ej regelmässig vila på viss fastighet tillämpas för bl a handelsresanden, resemonter och sjömän. Dessa folkbokförs där de anses ha sitt egentliga hemvist.

Förutom dessa undantag finns ytterligare undantag för några kategorier som knappast påverkar statistiken i någon mer betydande utsträckning, undantagandes personer intagna för anstaltsvård i någon form. Boende på ålderdomshem kan vara folkbokförda antingen i hemförsamlingen, på den gamla hemfastigheten eller under rubriken "på församlingen skrivna" eller i ålderdomshemsförsamlingen. Intagning på sjukhus eller kriminalvårdsanstalt ska inte medföra ändring av folkbokföringen.

3 Definitioner och begrepp

Som redan framhållits bygger de definitioner som används i statistiken över befolkningsförändringar på folkbokföringens regler. I samband med omläggningen av folkbokföringen hösten 1967 och befolkningsstatistiken år 1968 företogs vissa definitionsändringar. Dessa framgår av 1968 års rapport. I 1974 års rapport redogörs för en ändring av begreppet barnets ordningsnummer samt tidpunkt för medborgarskapsbyte. Begreppet född inom respektive utom äktenskapet har med utgången av 1976 utgått ur all lagstiftning. Redovisningen av födda görs från och med 1977 efter moderns civilstånd i samma utsträckning som tidigare för födda inom respektive utom äktenskapet.

3.1 Åldersbegreppet

I tabellredovisningen används ofta en tabulering efter variabeln ålder som inte är ett entydigt begrepp. Med ålder kan dels avses uppnådd ålder vid årets slut det vill säga i principen redovisning efter födelseår (fall A), dels uppnådd ålder då en viss händelse inträffat det vill säga exakt ålder (fall B). Skillnaden kan illustreras med ett Lexis' diagram:

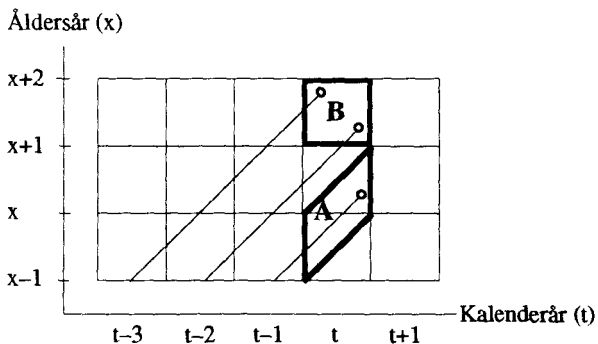

Fall A innebär således att alla är födda samma år medan i fall B är de som är $x+1$ år då en händelse inträffar födda antingen $t-3$ eller $t-2$.

I avsnitten 1,2,6 och 7 görs *all* åldersredovisning enligt fall A det vill säga uppnådd ålder vid årets slut. I avsnitten om födda, döda och civilståndsåändringar (3,4 och 5) sker redovisning efter båda åldersbegreppen. I de fall som i tabellhuvudet anges *ålder* avses ålder då händelsen inträffat (fall B). Någon direkt redovisning efter ålder vid årets slut (fall A) förekommer inte utan i stället sker redovisningen efter *födelseår* vilket man lätt kan räkna om till ålder vid årets slut.

3.2 Födda

Nyfött barn folkbokförs i den församling, i vilken modern vid nedkomsten var folkbokförd. Om hon var upptagen i obefintligregistret eller vid nedkomsten inte bokförd någonstans folkbokförs barnet i den församling där nedkomsten skedde.

Med levande fött barn avses nyfödd som efter födelsen andats eller visat andra tecken på liv såsom hjärtslag, pulsationer i navelsträngen eller tydliga, spontana rörelser av skelettmuskulaturen. Med dödfött barn avses nyfödd som avlidit efter utgången av tjugooåttonde havandeskapsveckan (eller, vid ovisshet om tiden, är minst 35 cm lång).

Under 1973 ändrades aviseringarna till SCB av nyfödda. Tidigare angavs barnets ordningsnummer endast för barn födda i bestående äktenskap ingångna 1950 eller senare.

Ordningsnumret avsåg makarnas samtliga gemensamma barn såväl levande födda som dödfödda. Från mitten av 1973 innehåller födelseaviseringarna i stället det antal barn som modern oavsett civilstånd, tidigare fött, dels levande, dels dödfödda. Detta har av SCB räknats upp till att avse det nyfödda barnets ordningsnummer.

Den 1 juli 1979 ändrades medborgarskapslagstiftningen. Ändringen avser barn, vars far har utländskt medborgarskap och mor svenskt medborgarskap. Före den 1 juli 1979 blev dessa barn vid födseln utländska medborgare men blir nu svenska medborgare.

Bestämmelsen att barn till svensk mor alltid blir svensk medborgare medför att barn vid födseln i större utsträckning än tidigare förvärvar dubbelt medborgarskap. Inom den svenska folkbokföringen registreras dock enbart det svenska medborgarskapet.

I tabell 3.6 redovisas födda efter ordningsnummer i kombination med föräldrarnas vigselår. Här avses ordningsnummer enligt modern *oavsett om något barn är fött före vigseln*.

3.3 Döda

Dödsfall redovisas av det Lokala skattekontor (LOK) där den döde var folkbokförd, eller om han inte var bokförd någonstans eller obefintlig i det LOK där dödsfallet skedde eller kroppen anträffades. I denna rapport redovisas uppgifter enbart om döda som vid dödsfallet var folkbokförda.

3.4 Nyblivna gifta

För nyblivna gifta får SCB en avisering för vardera makarna om båda är folkbokförda i Sverige. Aviseringarna innehåller personnumret för sambandspersonen, det vill säga i detta fall den som giftermålet ingås med.

Nyblivna gifta redovisas efter fyra olika begrepp, nämligen:

- Nyblivna gifta kvinnor, vars make är skriven i Sverige eller i utlandet.
- Nyblivna gifta män, vars maka är skriven i Sverige eller utlandet.
- Nyblivna gifta kvinnor och män där båda makarna är skrivna i Sverige.
- Ingångna äktenskap där åtminstone en av makarna är skriven i Sverige.

Nyblivna gifta registreras hos det LOK där personen är folkbokförd eller senast var folkbokförd (utvandrat). Har personen aldrig varit folkbokförd i landet, registreras vigseln endast i diariet hos LOK.

3.5 Nyblivna fränskilda

För nyblivna fränskilda erhåller SCB på likartat sätt som för nyblivna gifta en avisering för var och en av de f d makarna, såvida båda är folkbokförda i Sverige. Aviseringarna innehåller personnumret för den f d sambandspersonen.

Till SCB:s äktenskapsregister inkommer uppgifter om skilsmässor som stadfästs eller avgjorts vid svensk domstol. Dessa uppgifter bearbetas även statistiskt och ingår i denna rapport.

Nyblivna fränskilda redovisas efter fem olika begrepp, nämligen:

- Nyblivna fränskilda kvinnor, vars f d make är skriven i Sverige eller utlandet.
- Nyblivna fränskilda män, vars f d maka är skriven i Sverige eller utlandet.

- c Nyblivna fränskilda där båda de f d makarna är skrivna i Sverige.
- d Skilsmässor där åtminstone en av makarna är skriven i Sverige.
- e Skilsmässor avgjorda eller stadfästa vid svensk domstol.

Nyblivna fränskilda redovisas i den församling där de vid skilsmässan var folkbokförda.

Lagstiftningen om skilsmässor ändrades den 1 januari 1974. I korthet innebar förändringarna bl a att hemskillnadsåret ersattes med en betänketid på sex månader. Om makarna inte har några barn under 16 år och båda är överens om skilsmässan behövs ingen betänketid. Den kraftiga ökningen av antalet skilsmässor under 1974 och 1975 måste ses mot denna bakgrund.

3.6 Nyblivna änkor och änklingar

Uppgifterna om nyblivna änkor bygger på ändringar av civilståndsregistreringen i länsregistren. Det innebär bl a att det redovisade antalet nyblivna änklingar och änkor inte överensstämmer exakt med antalet under samma år redovisade avlidna gifta kvinnor respektive män. Orsaken är att änke- och änklingsblivandet registreras även då den avlidne partnern i äktenskapet inte var skriven i Sverige men den kvarlevande är det. Det omvända förhållandet, det vill säga att den kvarlevande partnern inte är skriven i Sverige, men väl den avlidne, ger också upphov till skillnader.

3.7 Flyttningar

En flyttning måste ske mellan olika fastigheter för att räknas som flyttning i statistiken. Enbart flyttningar över respektive områdesgränser redovisas. I denna rapport redovisas flyttningar inom församlingar endast i tabell 6.3.

Vid flyttning gäller den nya folkbokföringen från och med den faktiska flyttningsdagen om flyttningen har anmälts inom en vecka. Kommer en flyttningsanmälan inte in i tid gäller den nya folkbokföringen från den dag då anmälan kom in till någon av de myndigheter som är behöriga att ta emot anmälan. Flyttningsanmälan kan göras till ett LOK, en försäkringskassa eller ett postkontor. I ett stort antal fall har den faktiska flyttningen skett långt tidigare än tidpunkten för anmälan och registrering.

För att bli registrerad som immigrant skall man ha för avsikt att stanna i Sverige minst ett år. Från denna regel finns undantag för exempelvis utlänningar som måste ha uppehållstillstånd och utländska diplomater. För flyttningar inom Norden gäller dessutom att ett flyttningsbevis från utvandringslandet skall förevisas. Därefter underrättas folkbokföringsmyndigheten i utvandringslandet om att personen blivit registrerad som invandrare, varefter personen avförs som utvandrare i utflyttningslandet. Motsvarande gäller vid utvandring från Sverige till de nordiska länderna. För att utomnordiska medborgare skall registreras som invandrare fordras dessutom uppehållstillstånd beviljat av invandrarverket.

Undantag från regeln om uppehållstillstånd kan göras om det finns synnerliga skäl, exempelvis inflyttade utländska adoptivbarn till här bosatta personer eller minderåriga barn som återförenas med här bosatta föräldrar som redan har uppehållstillstånd.

För att bli registrerad som emigrant skall man ha för avsikt att bosätta sig utomlands under minst ett år.

3.8 Överföring från och till obefintligregistret

Den person vars adress och vistelseort, trots att all tänkbar utredning gjorts, är okänd bokförs under rubriken "utan känt hemvist". En person som oavbrutet under två år varit folkbokförd under rubriken "utan känt hemvist" avregistreras som obefintlig.

Överföring till och från obefintligregistret avser i de flesta fall personer som flyttat från Sverige utan att anmäla flyttning respektive flyttat tillbaka till Sverige utan att vid utflytningen ha anmält denna.

3.9 Medborgarskapsbyten

Från 1974 redovisas byten till svenskt medborgarskap efter det år beslutet fattats. Byte till utländskt medborgarskap eller byte mellan två utländska medborgarskap redovisas efter det år ändringen registrerats vid länskattemyndigheternas personregister.

3.10 Folkmängdsredovisningen

Från årsskiftet 1973/74 framställs all folkmängdsstatistik ur RTB enligt följande principer.

Den uppdatering som utförs på länskattemyndigheterna vecka 04 året efter redovisningsåret inväntas. RTB vid årsskiftet uppdateras sedan endast med sådana aviseringar som avser redovisningsåret och som rapporterats under de fyra första veckorna enligt följande:

–Samtliga födda under redovisningsåret och som rapporterats till och med vecka 04 tas med.

–Samtliga som avlidit under redovisningsåret och som rapporterats till och med vecka 04 tas bort.

–Samtliga civilståndsändringar som avser redovisningsåret och som rapporterats till och med vecka 04 tas med.

–Aviseringar om flyttningar innehåller ingen information om händelsetidpunkten varför aviseringstidpunkten definieras som händelsetidpunkt. RTB uppdateras därför inte med några flyttningar under de fyra första veckorna.

–Aviseringar om medborgarskapsbyte uppdateras till och med årets slut.

Bristen på överensstämmelse mellan folkmängden vid årets början och årets slut samt befolkningsförändringar under året redovisas i punkt 13.

3.11 Folkökning

I samtliga tabeller i denna rapport har folkökningen beräknats som summan av födelseöverskottet, flyttningsöverskottet och överföringar från och till obefintligregistret. För beräkningen av födelseöverskottet har de definitiva siffrorna på antalet födda och döda från denna rapport använts. I dessa siffror ingår händelser från 1991 som rapporterats senast vecka 13 år 1992. I rapporterna Befolkningsstatistik del 1 och del 3 definieras folkökningen som skillnaden mellan folkmängden vid årets början och årets slut.

4 Tabellerna

När tabellerna över civilståndsändringar endast redovisar antalet ingångna och upplösta äktenskap, avser uppgifterna nyblivna gifta kvinnor, fränskilda kvinnor och änkor. Relativtalen för civilståndsändringar är också baserade på kvinnor, om det inte klart framgår av tabellerna att något annat gäller.

I tabell 6.2 redovisas både ut- och inrikes flyttning samt överföring från och till obefintligregistret tillsammans.

Uppgifterna i tabellerna 1.6 och 1.7 kommer från Värnpliktsverkets inskrivningsstatistik.

5 Livslängdstabeller

Vid framställning av livslängdstabellerna har följande formel använts för beräkning av de observerade dödsriskerna:

$$q_x^t = \frac{D_x^t}{M_x^t + d_x^t}$$

Där D_x är döda x -åringar, M_x är risktiden i åldern x år och d_x är det antal döda x -åringar vilka under kalenderåret (femårsperioden) t avlidit efter sin födelsedag.

För 0-åringar har dödsrisken bestämts enligt:

$$q_0^t = \frac{D_0^t}{F^t}$$

där F är antalet levande födda.

I åldrarna 91 år och däröver har de i livslängdstabellerna använda dödsriskerna beräknats genom utjämnning av observerade risker. Till och med 1986 baserades denna utjämnning på Wittsteins formel. Eftersom metoden visade sig överskatta dödsriskerna i de högsta åldrarna har en ny utjämningsmetod utarbetats.

Det nya utjämningsförfarandet användes för första gången i 1987 års tabeller. Dödsriskerna i åldrar över 95 år är därför väsentligt lägre än tidigare. Därmed har också kvarlevandetal och återstående medellivslängder höjts för de allra äldsta. (Jämförelse mellan de olika metoderna redovisas i Befolkningsförändringar del 3 åren 1987, 1988 och 1989.)

6 Annan befolkningsstatistik

I Befolkningsstatistik (SOS) del 1 publiceras från 1991 folkmängden tillsammans med uppgifter om födda, döda, inrikes och utrikes flyttningar för kommuner och församlingar. Antalet födda och döda i Befolkningsstatistik (SOS) del 1 överensstämmer inte med det antal som redovisas i denna rapport. I del 1 ingår endast födda som rapporterats till och med vecka 04 året efter redovisningsåret, medan i denna rapport ingår alla som rapporterats till och med vecka 13. För hela landet redovisas antalet levande födda i denna rapport som 176 fler än i del 1 och motsvarande tal för antalet avlidna är 194 fler. En utförlig redovisning av flyttningar finns i Befolkningsstatistik (SOS) del 2.

I Befolkningsstatistik (SOS) del 3 publiceras från och med 1991 folkmängd efter kön, ålder, civilstånd och medborgarskap för kommuner, A-regioner, län och hela riket.

Sedan 1972 producerar SCB en uppsättning standardiserade tabeller under samlingsnamnet AVIPAK. Tabellerna i AVIPAK belyser de fortlöpande befolkningsförändringarna i bl a församlingar, kommuner och län. AVIPAK presenteras i SCB:s handbok STATISTIKPAKETEN.

Socialstyrelsen framställer statistik över nyfödda baserad på medicinsk födelseregistrering. Publicering sker i serien Statistiska meddelanden med beteckningen HS (Hälsa- och sjukvård). Socialstyrelsen publicerar uppgifter över barn som

är födda i Sverige, men i SCB:s statistik ingår också barn som är födda utomlands om modern är folkbokförd i Sverige. Spädbarnsdödligheten under första levnadsdygnet och första levnadsveckan definieras annorlunda i Socialstyrelsens statistik jämfört med SCB:s. Socialstyrelsen redovisar de som avlidit de första 24 timmarna, medan SCB redovisar de som avlidit samma dag som födelsedagen som avlidna under första levnadsdygnet.

Som avlidna under första levnadsveckan redovisar Socialstyrelsen de som dött under de första 168 timmarna efter födseln, medan SCB redovisar de som dött under de sex första kalenderdyggen. Skillnaden medför att Socialstyrelsen redovisar något högre spädbarnsdödlighet under första dygnet och första levnadsveckan än SCB. Orsaken till skillnaderna är att SCB via folkbokföringen inte har tillgång till klockslag för födelsen och dödsfallet utan endast datum.

I rapporten Dödsorsaker (SOS) redovisas också antalet döda. Antalet döda i dödsorsaksstatistiken kan avvika något från antalet i denna rapport beroende på att bearbetningen av sent inkomna dödsavier avbryts tidigare till denna rapport.

7 Prioritet mellan händelser

När SCB aviseras om mer än en händelse samtidigt är prioriteringsordningen i tidshänseende 1) civilståndsändring, 2) medborgarskapsbyte, 3) flyttning.

8 Regionala redovisningar

De flesta tabeller i denna rapport avser enbart hela riket. Vissa tabeller redovisar dock uppgifter för län, storstadsområden, riksområden och H-regioner. Dessa tabeller är då det gäller födda 3.1 och 3.16, döda 4.1, civilståndsändringar 5.1, flyttningar 6.2 och 6.4.

En redovisning av civilståndsändringar för de femtio största kommunerna finns i tabell 5.3.

Omfattningen av H-regioner och riksområden finns i bilaga 2. Statistiken redovisas i samtliga fall enligt indelningen 1 januari 1991.

9 Register

Statistiken över befolkningsförändringar är framtagen ur register som SCB lagt upp. För varje år framställs nio olika register. Dessa innehåller individuppgifter om medborgarskapsbyten, födda, döda, nyblivna gifta, nyblivna fränskilda, nyblivna änklingar och änkor, inrikes flyttningar samt immigranter och emigranter. Alla register innehåller geografiska koder för: län, kommun, församling, kommutyp enligt ortsklassificeringen (primärt centrum, regionalt centrum osv), tätortsregion, H-region, riksområde och storstadsområde. Registren beskrivs närmare i bilaga 1.

10 Kvalitetskontroll

De uppgifter som kommer in till SCB granskas både vad gäller kodernas riktighet och uppgifternas logiska innehåll. Granskningen omfattar bland annat alla områdeskoder (ned till församling), samband mellan ålder och civilståndsändring osv.

Vidare sker dubblettgranskningar och beträffande aviseringar av dödsfall, jämförelse mot inkomna dödsbevis. Denna jämförelse ger vanligen till resultat att omkring tjugo avier saknar dödsbevis. I de fall som det fanns fler avier berodde det på att de var felaktigt aviserade som döda, var dödfödda eller döda före det aktuella året.

11 Bryttidpunkt

I 1991 års statistik ingår uppgifter om födda och döda aviserade till och med vecka 13 år 1992. För civilståndsändringar och medborgarskapsbyten har aviseringar till och med vecka 17 år 1992 tagits med i 1991 års statistik. Bryttidpunkten förändrades 1980. Tidigare var bryttidpunkten vecka 16 för samtliga händelser, utom för flyttningar där bryttidpunkten oförändrat är årsskiftet. Denna ändring påverkar jämförbarheten med tidigare år mycket marginellt.

12 Händelser före 1991

I enlighet med internationella rekommendationer publiceras i tabell A en sammanfattning över demografiska händelser som inträffat före 1991 men aviserats under 1991.

En del av de i tabell A redovisade aviseringarna om civilståndsändringar är inte för sent inkomna aviseringar utan är rättelser av det civilstånd som felaktigt angivits vid invandring till Sverige. Hur stort antal som utgörs av rättelser har inte undersökts.

Av tabell A framgår att en del aviseringar avseende födda kommer flera år efter födelsen. Dessa aviseringar avser i första hand barn till föräldrar som bor utomlands, men som enligt undantag i folkbokföringsreglerna ändå är folkbokförda i Sverige.

Tabell A

Aviserade födda, döda, nyblivna gifta, fränskilda, änkor och änklingar samt antal medborgarskapsbyten under 1991 efter händelseår

Händelseår	Födda	Döda	Nyblivna gifta		Nyblivna fränskilda		Nyblivna		Medborgarskapsbyten
			Män	Kvinnor	Män	Kvinnor	Änklingar	Änkor	
1990	47	51	613	302	134	160	12	39	96
1989	10	9	225	182	120	93	17	27	81
1988	3	6	84	76	35	48	12	25	34
1987	4		37	31	41	37	12	13	23
1986		8	17	16	23	21	7	32	20
1985		2	10	10	22	19	5	19	10
1984	3	2	11	6	19	14	7	22	10
1983		1	9	13	9	11	3	16	9
1982			7	6	15	10	5	11	7
1981		3	8	8	9	8	3	19	4
1980			4	3	5	8	3	11	11
1979		1	5	2	10	3	4	8	5
1978			2	3	7	7	3	12	5
1977			2	4	6	3	1	9	4
1976				2	7	3	2	3	1
1975			3	1	1		1	6	1
1974				1	3	1		6	
1973			4	4	3	1	1	6	1
1972				2		2		7	
1971			2	4	1	2	2	6	1
1970			1	1		1	2	7	1
1969			1		3	1	3	3	
1968		1		1	2	1	1	4	
1967				1	1	1	1	3	
1966						3		2	
1965			2	1	1	1		3	
1960-1964		2	1	1	3	4	1	9	
1950-1959			3	7		4	6	9	1
1940-1949			4	7		3	1	11	
-1939		2	2	6	1	2	3	13	4
okänt									
Samtliga	67	47	1 057	702	481	472	118	361	328

13 Sambandet mellan folkmängd och befolkningsförändringar

En viss avvikelse råder mellan folkmängdssiffrorna i början och i slutet av året och summan av befolkningsförändringarna under året. Folkmängden den 31 december 1990 plus tillkomna 1991 minus avgångna 1991 blir inte lika med folkmängden den 31 december 1991. Bristen kan delas upp på ett antal komponenter:

a) Statistiken över befolkningsförändringar 1991 innehåller alla aviseringar som behandlats på länskattemyndigheterna till och med vecka 13 efter redovisningsåret. Folkmängdssiffrorna tas fram några månader tidigare. I folkmängden den 31 december 1990 och den 31 december 1991 ingår endast aviseringar som behandlats senast 04 år 1991 respektive 1992 på länskattemyndigheterna. Skillnaden i täckningsgrad mellan folkmängdsuppgifterna och befolkningsförändringarna uppgår till nio veckor. Komponent a får följande utseende vid årsskiftena 1990/91 och 1991/92: Aviseringar vecka 05-13 år 1991 har tagits med i befolkningsförändringarna 1990 men inte påverkat folkmängdssiffrorna den 31 december 1990. Ett år senare finns motsvarande förskjutning mellan befolkningsförändringarna 1991 och folkmängden den 31 december 1991. Storleken av komponent a framgår av tabell B.

b) Aviseringar under 1991 av händelser som inträffat före år 1991 påverkar folkmängdssiffran den 31 december 1991. Dessa aviseringar kan givetvis inte räknas med i befolkningsförändringarna för 1991 men påverkar folkmängden i slutet av året. Som framgår av tabell A (se föregående sida) avser flertalet av dessa aviseringar civilståndsändringar.

c) I det RTB som ligger till grund för folkmängdsframställningen vid varje årsskifte finns alltid ett antal poster med felaktiga regionala koder. Två orsaker finns till detta. Den ena är att vid flyttning händer det att en person registreras under felaktig läns-, kommun- och församlingskod. Den andra är att vid ändring av kommun- och församlingsgränser så får inte alltid alla personer rätt kod. Personer med felaktig kod tas inte med i folkmängdssiffrorna.

Orsaken till att SCB redovisar folkmängdssiffror som inte överensstämmer med statistiken över befolkningsförändringar under året, är att SCB utifrån konsumentönskemål inte anser det angeläget att publicera ytterligare en folkmängdssiffra över framräknad folkmängd som bara obetydligt avviker från folkmängdssiffror framtagna ur RTB. Ur analysynpunkt har

det inte någon betydelse att folkmängdssiffrorna och statistiken över befolkningsförändringar avviker från varandra.

Avvikelser mellan folkmängdsredovisningarna och befolkningsförändringarna som förekommer 1991 framgår av tabellerna 2.2 och 2.3. Tabell 2.2 redovisar skillnaden fördelad på län och tabell 2.3 fördelad på kön och civilstånd. Kolumnen folkmängd den 31 december 1990 plus tillkomna minus avgångna minus folkmängd den 31 december 1991 anger vad folkmängdssiffrorna den 31 december 1991 bör korrigeras med – förutsatt att folkmängden den 31 december 1990 och befolkningsförändringarna 1991 är riktiga – för att få överensstämmelse mellan folkmängdsredovisningen och befolkningsförändringen. Differensen under 1991 uppgår till 58 individer.

Sambandet mellan folkmängdssiffrorna i början och slutet av året, de olika komponenterna i folkmängdssiffrorna och befolkningsförändringar under året redovisas i tabell B.

14 Befolkningsstatistikens kvalitet

Kvaliteten i folkmängdsstatistiken beror på över- eller under-täckning i den totala populationen, t ex på grund av brister i rapporteringen av händelser som födelser, dödsfall, invandring

Tabell B

Sambandet mellan folkmängdssiffrorna den 31 december 1990 och den 31 december 1991, de olika komponenterna och befolkningsförändringar 1991

	Födda	Döda	Summa	Förändring	Folkmängd
Folkmängd 1990–12–31					8 590 630
a) Aviseringar vecka 05–13 år 1991 av händelser 1990	300	126	+ 174	+ 174	
Korrigerad folkmängd 1990–12–31 ¹					8 590 777
Födda 1991				+ 123 737	
Döda 1991				- 95 202	
Immigranter 1991				+ 49 731	
Emigranter 1991				- 24 745	
Överförda från obefintligregistret 1991				+ 75	
Överförda till obefintligregistret 1991				- 101	
Folkökning 1991				+ 53 495	
b) Aviseringar vecka 14–51 år 1991 av händelser år 1990 samt aviseringar vecka 05–51 år 1991 av händelser år 1989 eller tidigare	64	84	- 20	- 20	
Justeringar				+ 96	
Framräknad folkmängd 1991 -12-31 ¹					8 644 375
a) Aviseringar vecka 05–13 år 1992 av händelser år 1991	562	306	+ 256	- 256	
Folkmängd 1991–12–31					8 644 119

1) Denna folkmängdssiffra ska inte användas

och utvandring. Kvaliteten påverkas också av felaktigheter i folkbokföringen som ger upphov till fel i den regionala fördelningen, t ex flyttningar inom landet som inte anmäls till lokala skattekontoren.

Födelse- och dödsfall ger upphov till mycket små problem med under- resp övertäckning beroende på de snabba rapporteringsrutinerna. För nyfödda uppgår undertäckningen till 0,1 procent av 0-åringarna i folkmängdsstatistiken. Övertäckningen med anledning av ej rapporterade dödsfall är ännu något lägre i de olika åldersklasserna.

Invandring ger upphov till undertäckning beroende på den relativt långa tiden mellan invandringen och registreringstidpunkten. För de invandrare som fick sina beslut om uppehållstillstånd under 1986 var mediantiden från det att ansökan registrerats fram till folkbokföringen 21 veckor. Därtill kommer polisens handläggningstid, om vars längd vi inte har någon uppgift. Uppgift om tidsskillnaden mellan invandring och registreringstidpunkt för nordiska invandrare saknas men den är kortare eftersom nordbor kan bosätta sig i Sverige utan uppehållstillstånd.

Utvandrare försorsakar övertäckning eftersom utflyttning inte alltid anmäls. Övertäckningen uppgick till 0,1 procent av hela populationen enligt kontrollen i samband med folk- och bostadsräkningen 1985 (FoB 85). Räknat på delpopulationen utländska medborgare var övertäckningen 1,0 procent för nordiska medborgare och 2,8 procent för övriga medborgarskap tillsammans.

I samband med massutsändningar av brev som skattsedlar, röstkort m m kontrolleras adressuppgifterna på de försändelser som varit obeställbara. Avsikten är att kontrollera att flyttning anmäls i rätt tid och därmed att den registrerade bosättningen - folkbokföring på viss ort och fastighet - överensstämmer med den faktiska bosättningen. I samband med utsändningen av blanketter till folk- och bostadsräkningarna 1975, 1980 och 1985 kontrollerades också adressuppgifterna och statistik framställdes över åtgärder som vidtagits för att rätta felen i folkbokföringen.

En närmare redogörelse för resultaten av folkbokföringskontrollen i folk- och bostadsräkningarna till och med 1985

finns bl a i Folkmängd 31 dec 1988, del 1-2 (SOS). I FoB 90 har inte någon kontroll av folkbokföringen, liknande den i tidigare folk- och bostadsräkningar, gjorts.

Omläggningen av folkbokföringen den 1 juli 1991

Som tidigare påpekats övertog de lokala skattekontoren den 1 juli 1991 ansvaret från pastorsämbetena för folkbokföringen på lokal nivå. Samtidigt med omorganisationen ersattes det gamla regelverket med en ny lagtext. Reglerna är ungefär desamma som gällde tidigare. En nyhet är emellertid att personer som är över 17 år och går på postgymnasial utbildning ska vara folkbokförda där de bor. Tidigare var det vanligt att dessa studerande var folkbokförda i föräldrahemmet. Kommuner med universitet och högskolor har under 1991 därför fått en registrerad inflyttning som är större än den verkliga. Folkökningen som redovisas för dessa kommuner är därför delvis en effekt av den nya folkbokföringslagen.

Omorganisationen medförde som väntat en hel del eftersläpningar i uppdateringen av befolkningsregistret. Under november och december 1991 har uppdateringarna av befolkningsregistret i stor utsträckning återgått till det normala. Statistiken för hela år 1991 över födda och döda har lika hög kvalitet som tidigare år. När det gäller statistiken över flyttningar för hela 1991 anser SCB att den är jämförbar med tidigare år. Det finns emellertid variationer mellan olika delar av landet.

Vissa län hade väsentligt längre handläggningstider som lett till att händelser som inträffat under slutet av 1991 saknas. Kvaliteten på statistiken har därför försämrats för länen Västernorrland, Västmanland och Jämtland eftersom förändringsstatistiken innehåller färre händelser än den borde göra och folkmängdssiffrorna har något sämre aktualitet än i övriga delar av landet.

I andra län (Kronobergs, Gotlands, Älvsborgs, Skaraborgs och Norrbottens) kan man anta att registreringen går snabbare än före den 1 juli. Flera händelser (flyttningar) har hunnit registreras än om det gamla systemet varit i kraft. Aktualiteten i folkmängdsstatistiken kan därför sägas ha ökat i dessa län.

Diagram 1

**Hela befolkningen och utländska medborgare efter kön och ålder 31 december 1991.
Relativ fördelning**

The whole population and aliens by sex and age, Dec. 31, 1991. Relative distribution

Hela befolkningen 31 december 1991

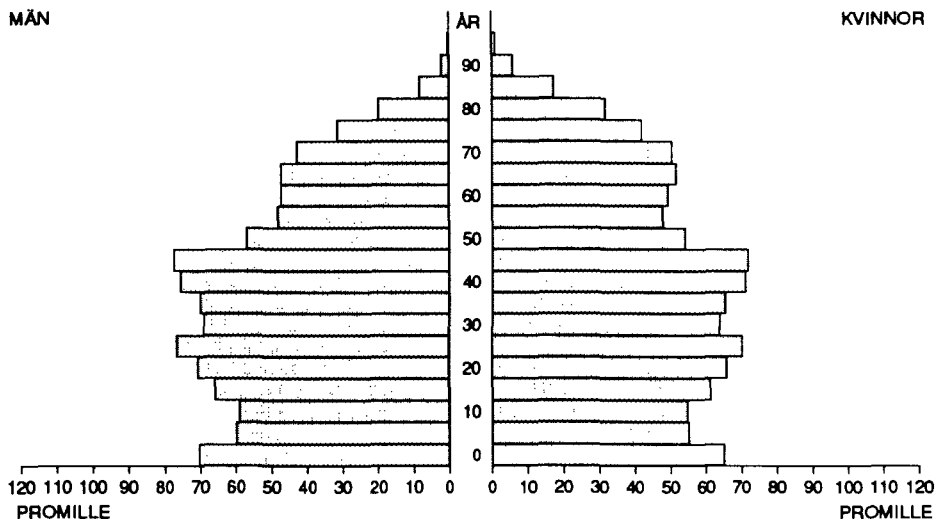

Utländska medborgare 31 december 1991

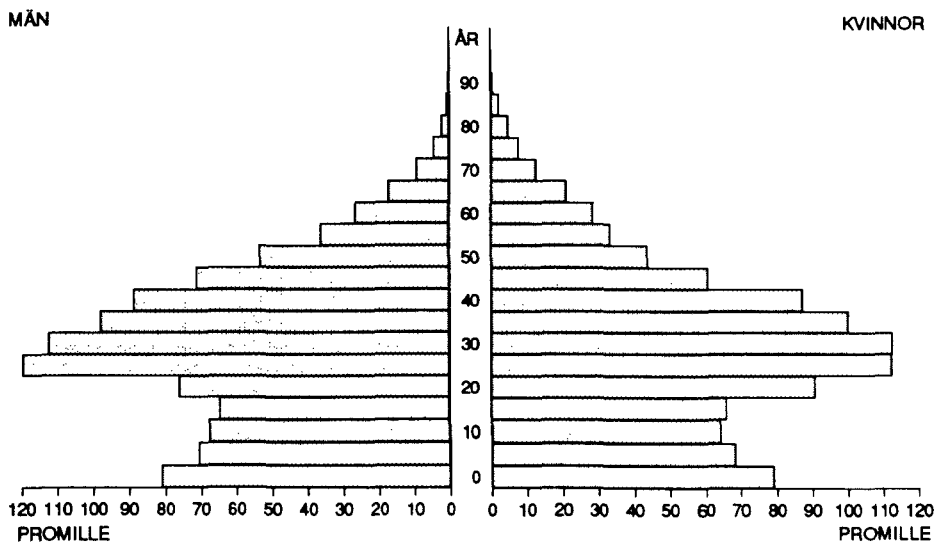

Diagram 2

Ogifta, gifta, förut gifta samt sammanboende kvinnor per 1000 kvinnor 1965-1991

Never married, married, formally married and cohabiting women 1965-1991

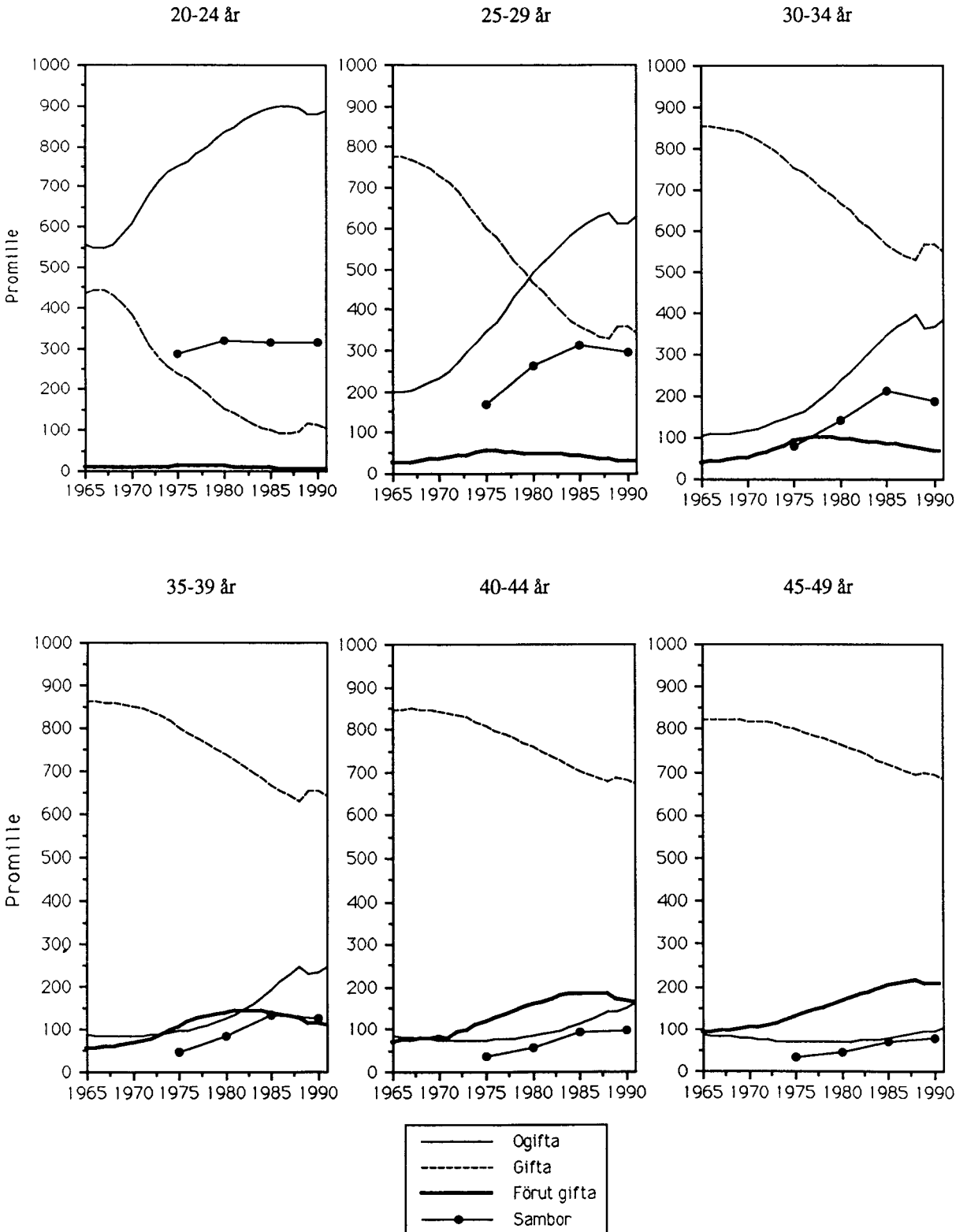

Diagram 3
Naturlig folkökning och flyttningsöverskott länsvis 1991
Natural increase of population and excess of migration by county 1991

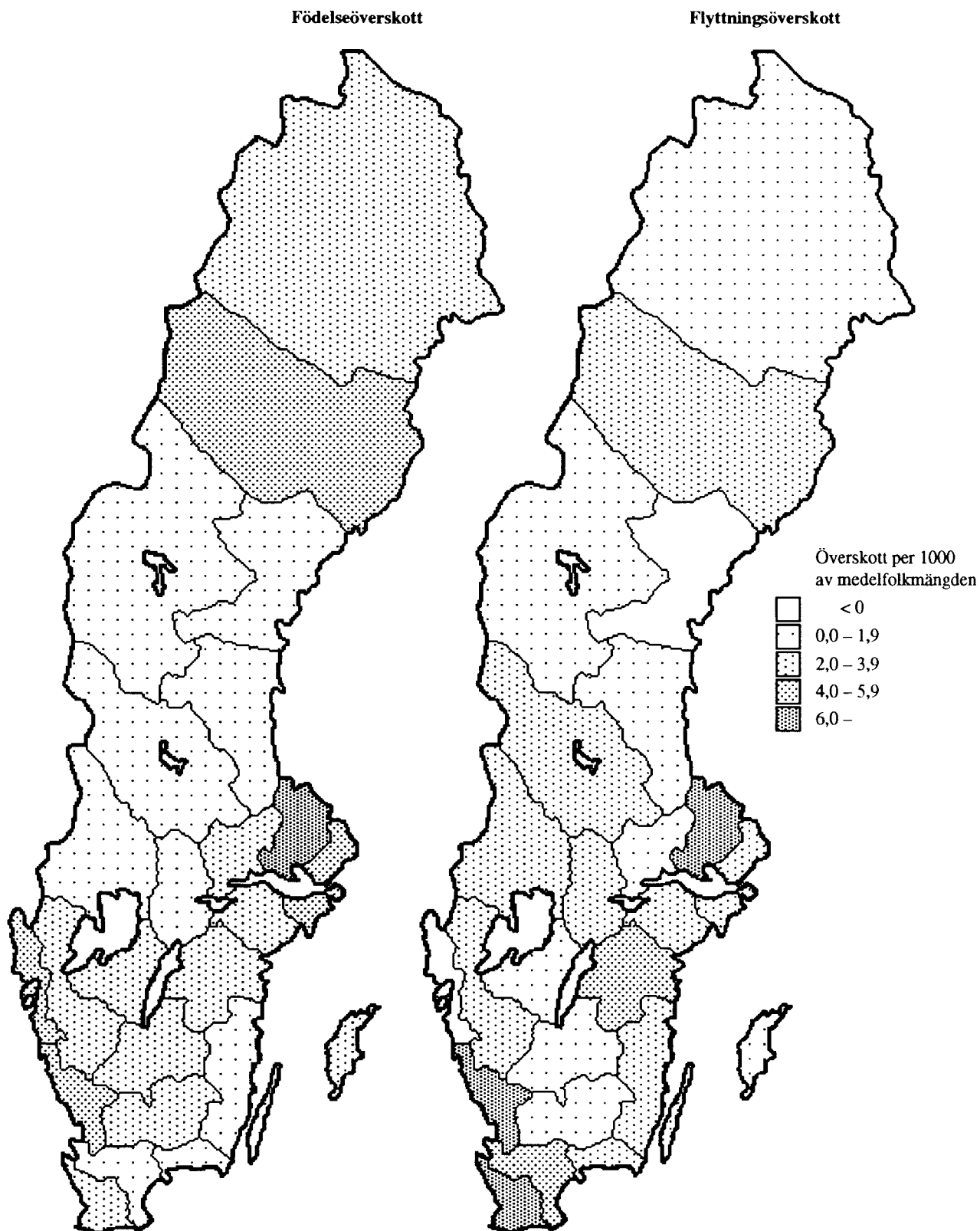

Diagram 4

Antal födda, döda, giftermål, skilsmässor, immigranter och emigranter 1940–1991
 Number of births, deaths, marriages, divorces, immigrants and emigrants 1940–1991

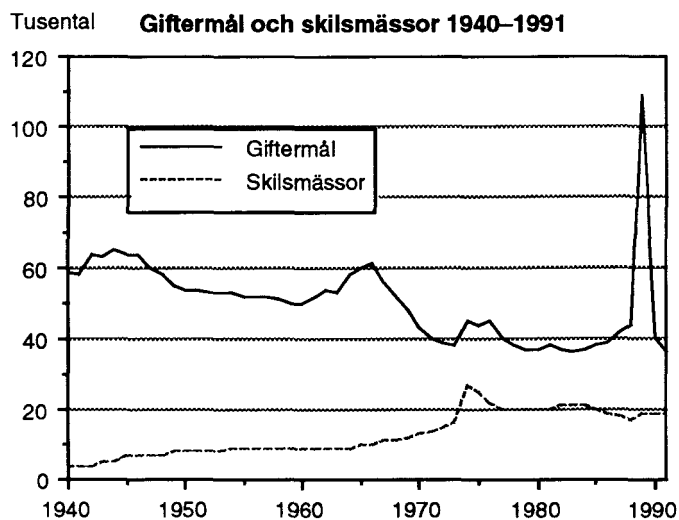
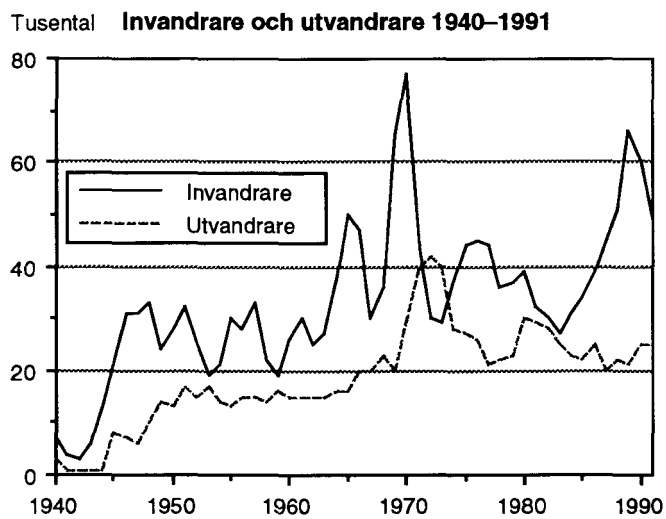
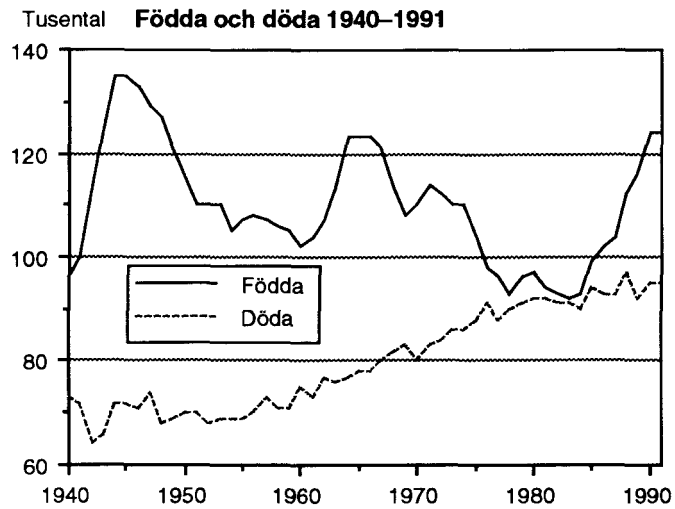

Diagram 5

Åldersdifferentierade fruktsamhetstal och åldersdifferentierade abortfrekvenser 1970-1991

Age-specific fertility rates and age-specific abortion rates 1970-1991

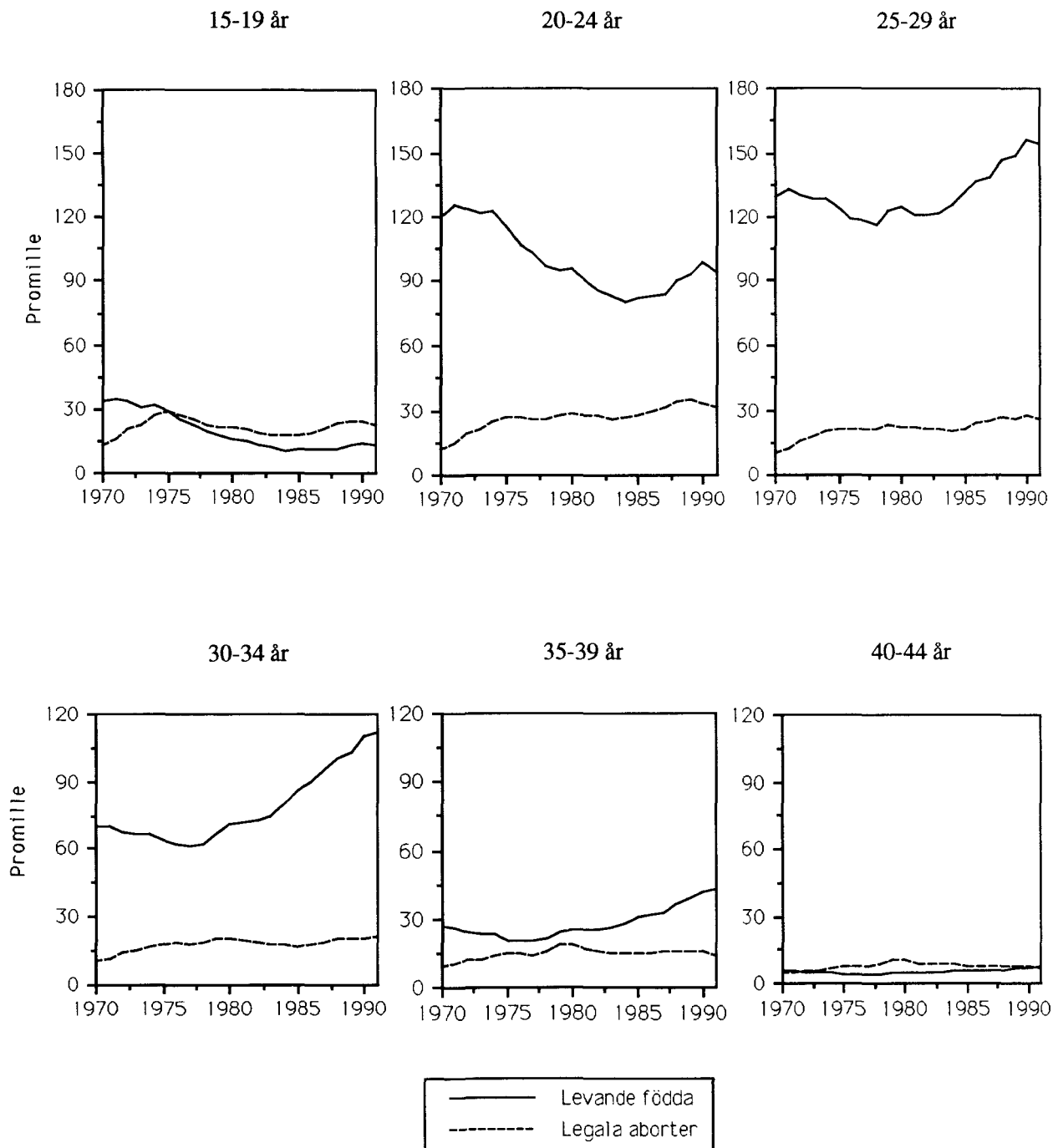

Diagram 6
Nyblivna gifta kvinnor i första giftet efter ålder på 1 000 ogifta 1950–1991
 Age-specific first marriage rates of women 1950–1991

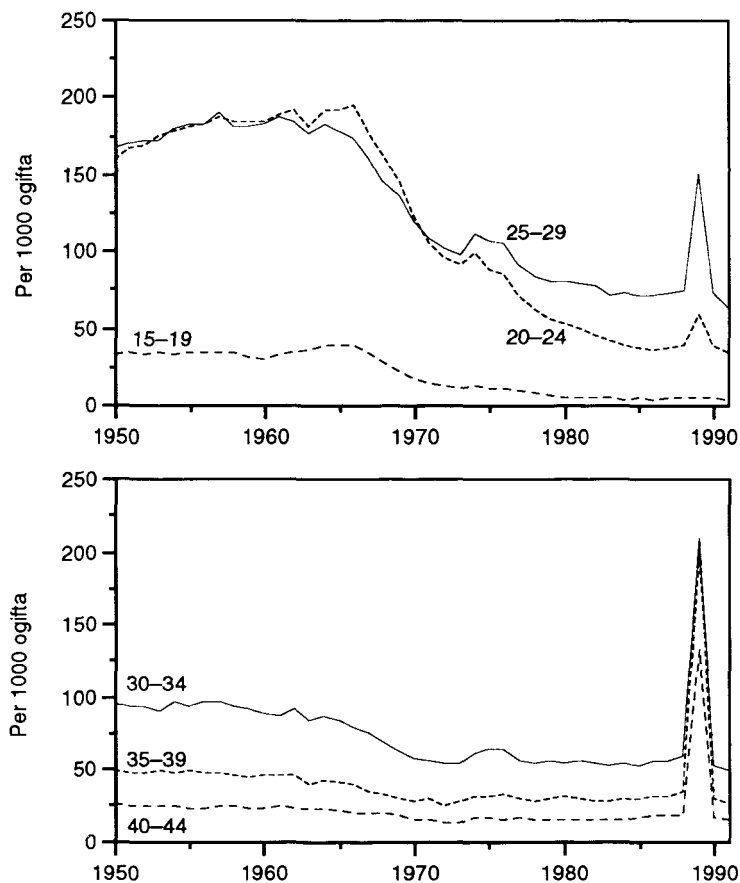

Diagram 7
Nyblivna gifta kvinnor i omgifte efter ålder på 1 000 änkor och frånskilda 1950–1991
 Age-specific remarriage rates of women 1950–1991

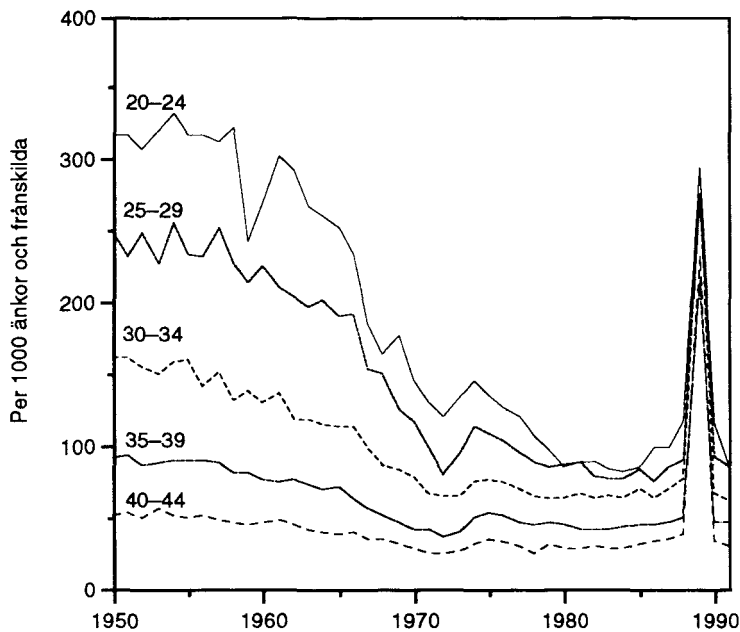

Diagram 8

Nyblivna frånskilda kvinnor efter ålder på 1 000 gifta kvinnor 1950–1991

Age-specific divorce rates of women 1950–1991

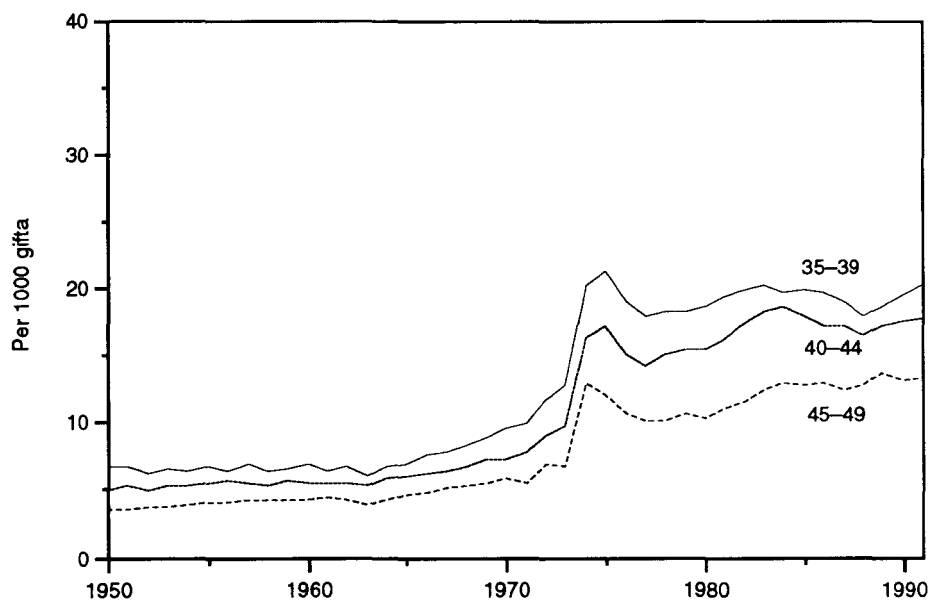
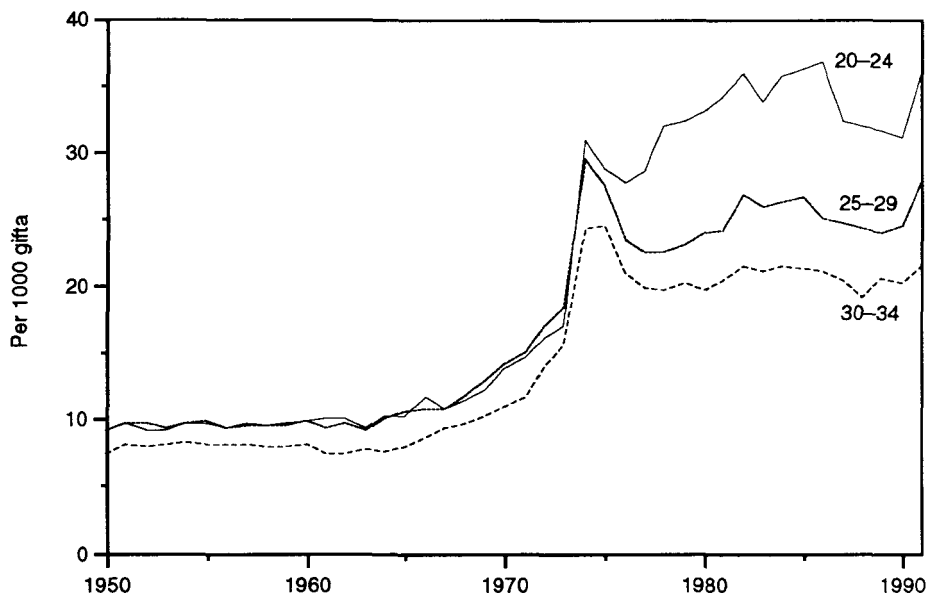

Diagram 9
Immigranter och emigranter efter ålder 1991
Immigrants and emigrants by age 1991

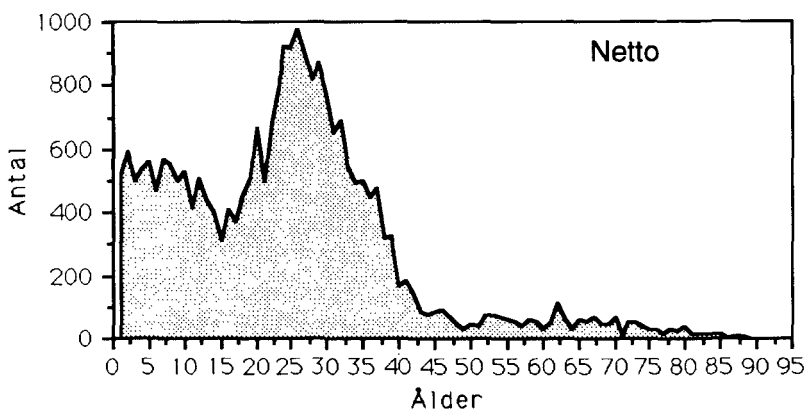
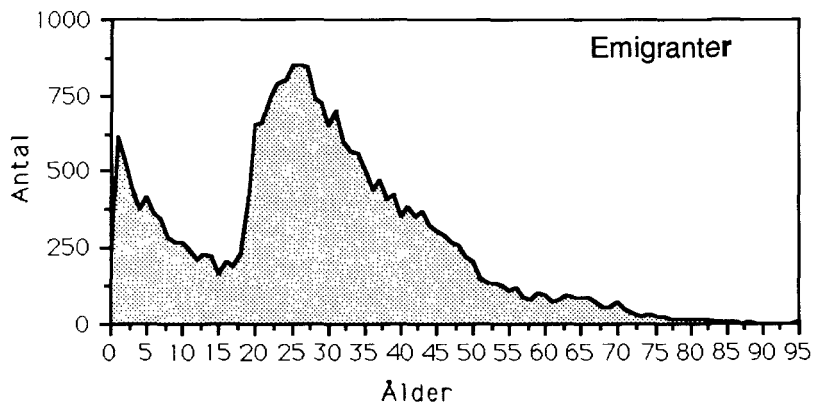
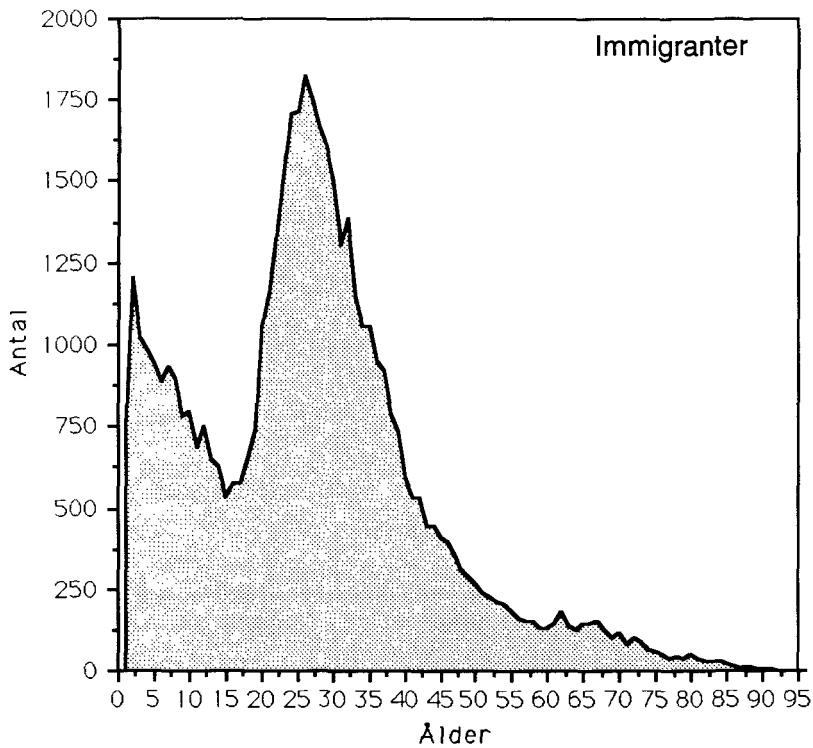
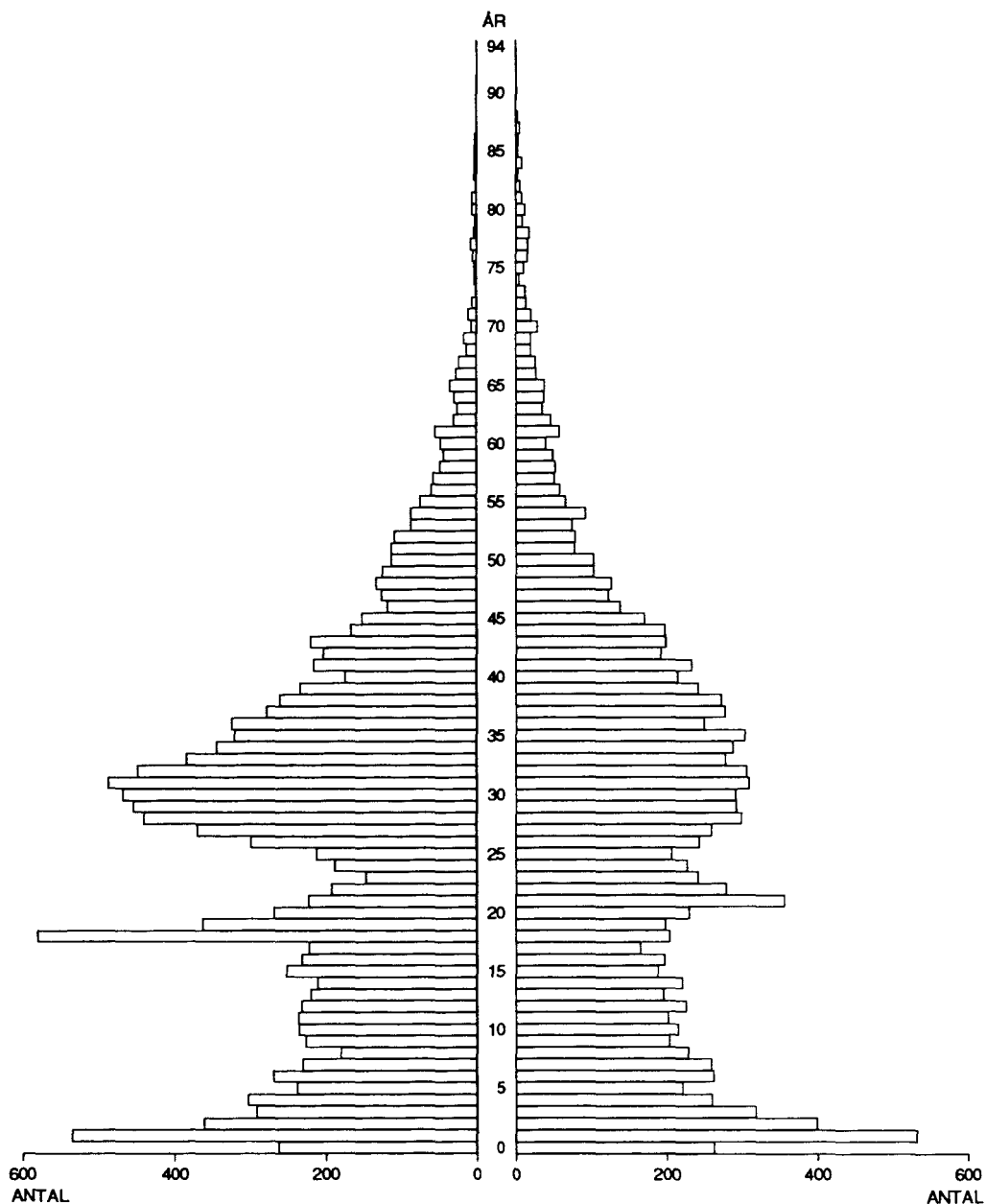

Diagram 10
Utlänningar som erhållit svenskt medborgarskap efter kön och ålder 1991
 Aliens naturalized by sex and age 1991



Tabell 1.1

Folkmängd efter kön och civilstånd vid slutet av 1982–1991

Population by sex and marital status 1982–1991

År	Ogifta Under 15 år		Övriga ogifta		Gifta		Änklingar och änkor		Frånskilda		Samtliga
	Män	Kvinnor	Män	Kvinnor	Män	Kvinnor	Män	Kvinnor	Män	Kvinnor	
1982	796 798	759 511	1 242 764	998 848	1 734 022	1 735 276	117 943	438 130	225 830	278 362	8 327 484
1983	785 602	748 326	1 264 654	1 019 362	1 713 711	1 714 970	117 746	442 687	234 424	289 091	8 330 573
1984	779 031	742 098	1 285 941	1 036 897	1 695 230	1 696 744	117 583	446 765	242 764	299 568	8 342 621
1985	774 785	737 216	1 306 806	1 054 574	1 679 228	1 680 955	117 081	450 083	249 210	308 201	8 358 139
1986	770 680	733 036	1 329 402	1 073 933	1 665 934	1 668 136	116 833	452 810	254 664	316 087	8 381 515
1987	768 984	731 700	1 350 129	1 091 566	1 657 292	1 659 751	115 954	454 979	260 224	323 504	8 414 083
1988	773 350	734 738	1 369 933	1 106 940	1 653 309	1 656 166	115 599	456 323	263 689	328 841	8 458 888
1989	780 648	741 198	1 352 499	1 082 876	1 704 196	1 706 780	114 888	457 173	259 849	326 929	8 527 036
1990	794 279	753 923	1 361 205	1 088 284	1 710 484	1 713 821	114 574	457 503	263 475	333 082	8 590 630
1991	809 337	767 788	1 378 470	1 103 730	1 697 401	1 701 437	114 087	457 415	271 328	343 126	8 644 119

Tabell 1.2

Folkmängd länsvis vid årets början och slut samt medelfolkmängd 1991

Population by county at the beginning and at the end of the year and mean population 1991

Län	Folkmängd vid årets början 1)			Medelfolkmängd			Folkmängd vid årets slut 1)		
	Män	Kvinnor	Summa	Män	Kvinnor	Summa	Män	Kvinnor	Summa
Stockholms län	796226	845443	1 641 669	799 655	848 436	1 648 090	803083	851428	1654511
Uppsala län	132595	136240	268 835	133 835	137 542	271 377	135075	138843	273918
Södermanlands län	127397	128239	255 636	127 646	128 581	256 227	127895	128923	256818
Östergötlands län	200038	202973	403 011	200 939	203 617	404 556	201839	204261	406100
Jönköpings län	153057	155233	308 290	153 401	155 613	309 014	153745	155993	309738
Kronobergs län	89369	88513	177 882	89 572	88 675	178 247	89775	88837	178612
Kalmar län	120146	120956	241 102	120 336	121 157	241 493	120525	121358	241883
Götlands län	28270	28838	57 108	28 364	28 882	57 246	28457	28926	57383
Blekinge län	74973	75591	150 564	75 131	75 735	150 866	75289	75879	151168
Kristianstads län	143521	145757	289 278	144 021	146 352	290 373	144521	146947	291468
Malmöhus län	379598	399711	779 309	381 472	401 561	783 033	383346	403411	786757
Hallands län	127030	127695	254 725	127 777	128 523	256 300	128523	129351	257874
Göteborgs och Bohus län	363733	376212	739 945	364 348	376 900	741 248	364963	377587	742550
Älvsborgs län	219871	221520	441 391	220 596	222 229	442 825	221321	222938	444259
Skaraborgs län	138186	138644	276 830	138 520	138 977	277 496	138853	139309	278162
Värmlands län	140604	142506	283 110	140 896	142 753	283 649	141187	143000	284187
Örebro län	134135	138378	272 513	134 368	138 693	273 061	134600	139008	273608
Västmanlands län	129321	129166	258 487	129 488	129 475	258 963	129655	129783	259438
Kopparbergs län	144124	144943	289 067	144 397	145 331	289 728	144669	145719	290388
Gävleborgs län	143912	145382	289 294	143 882	145 435	289 317	143852	145487	289339
Västernorrlands län	130192	130963	261 155	130 196	131 022	261 218	130200	131080	261280
Jämtlands län	68290	67436	135 726	68 337	67 531	135 868	68383	67626	136009
Västerbottens län	125813	126155	251 968	126 262	126 640	252 902	126711	127124	253835
Norrbottnens län	133616	130119	263 735	133 886	130 399	264 285	134156	130678	264834
Hela riket	4244017	4346613	8 590 630	4 257 320	4 360 055	8 617 375	4270623	4373496	8644119

1) Samtliga folkmängdsuppgifter avser indelningen 1992–01–01.

Tabell 1.3

Folkmängd efter ålder samt antal kvinnor mot 1 000 män i olika åldrar vid slutet av 1960–1991

Population by age and age-specified sex ratios 1960–1991

Ålder	Antal					Relativ fördelning efter ålder					Kvinnor mot 1 000 män i olika åldersgrupper				
	1960	1970	1980	1990	1991	1960	1970	1980	1990	1991	1960	1970	1980	1990	1991
– 4	519 855	576 611	483 836	565 965	586 698	6,9	7,1	5,8	6,6	6,8	944	947	952	949	949
5– 9	533 513	575 113	554 348	487 844	497 932	7,1	7,1	6,7	5,7	5,8	946	949	954	947	945
10–14	610 194	530 305	577 167	494 393	492 495	8,1	6,6	6,9	5,8	5,7	952	946	950	951	952
15–19	594 052	551 425	579 130	563 296	550 200	7,9	6,8	7,0	6,6	6,4	959	955	953	954	954
20–24	466 181	657 940	553 928	600 985	591 351	6,2	8,1	6,7	7,0	6,8	977	954	958	952	957
25–29	435 452	633 897	579 451	615 525	634 718	5,8	7,8	7,0	7,2	7,3	981	925	955	942	942
30–34	470 183	490 115	659 898	576 950	575 758	6,3	6,1	7,9	6,7	6,7	990	937	953	950	951
35–39	533 474	444 821	622 378	585 299	586 710	7,1	5,5	7,5	6,8	6,8	984	967	938	960	957
40–44	535 916	471 902	479 249	654 890	635 298	7,1	5,8	5,8	7,6	7,3	981	991	958	966	967
45–49	533 512	527 368	433 708	612 991	646 045	7,1	6,5	5,2	7,1	7,5	985	994	990	952	954
50–54	521 491	521 355	455 244	467 193	480 196	7,0	6,5	5,5	5,4	5,6	999	997	1 019	979	973
55–59	460 671	507 908	498 789	415 357	416 442	6,1	6,3	6,0	4,8	4,8	1 041	1 012	1 032	1 024	1 019
60–64	395 509	479 230	478 712	423 746	418 529	5,3	5,9	5,8	4,9	4,9	1 078	1 047	1 055	1 077	1 077
65–69	324 456	399 375	442 788	443 218	428 953	4,3	4,9	5,3	5,2	5,0	1 139	1 130	1 113	1 126	1 126
70–74	251 788	309 949	382 499	394 114	404 556	3,4	3,8	4,6	4,6	4,7	1 191	1 216	1 216	1 212	1 212
75–79	170 459	213 747	273 471	319 286	318 618	2,3	2,6	3,3	3,7	3,7	1 210	1 340	1 408	1 379	1 377
80–84	95 413	122 665	163 049	220 483	224 336	1,3	1,5	2,0	2,6	2,6	1 244	1 433	1 628	1 647	1 639
85–89	36 227	51 545	73 922	107 519	111 777	0,5	0,6	0,9	1,3	1,3	1 311	1 512	1 942	2 125	2 166
90–94	8 310	13 849	22 145	34 651	36 199	0,1	0,2	0,3	0,4	0,4	1 538	1 631	2 235	2 658	2 711
95–	1 311	2 109	4 225	6 925	6 686	0,0	0,0	0,1	0,1	0,1	1 926	1 897	2 590	3 405	3 381
Samtliga	7 497 967	8 081 229	8 317 937	8 590 630	8 644 119	100,0	100,0	100,0	100,0	100,0	1 005	1 002	1 019	1 024	1 024
Därav															
– 6	729 326	823 838	700 646	764 864	794 085	9,7	10,2	8,4	8,9	9,2	945	948	953	948	948
7–17	1 316 980	1 183 174	1 276 580	1 115 452	1 105 048	17,6	14,6	15,3	13,0	12,8	951	948	951	951	950
18–24	677 489	884 382	771 183	832 167	819 543	9,0	10,9	9,3	9,7	9,5	974	956	958	952	956
25–44	1 975 025	2 040 735	2 340 976	2 432 664	2 432 484	26,3	25,3	28,1	28,3	28,1	984	952	951	955	954
45–64	1 911 183	2 035 861	1 866 453	1 919 287	1 961 212	25,5	25,2	22,4	22,3	22,7	1 021	1 011	1 025	1 001	998
65–	887 964	1 113 239	1 362 099	1 526 196	1 531 747	11,8	13,8	16,4	17,8	17,7	1 189	1 246	1 305	1 349	1 353

Tabell 1.4

De olika åldersgruppernas relativa fördelning på civilstånd vid slutet av 1950–1991

Relative distribution of marital status in different age groups 1950–1991

Ålder	1950				1960				1970			
	Ogifta	Gifta	Änkl och änkor	Från- skilda	Ogifta	Gifta	Änkl och änkor	Från- skilda	Ogifta	Gifta	Änkl och änkor	Från- skilda
Män												
-14	1 000	0	0	0	1 000	0	0	0	1 000	0	0	0
15-19	997	3	0	0	997	3	0	0	998	2	0	0
20-24	845	154	0	1	810	188	0	2	837	161	0	2
25-29	486	504	1	8	401	587	0	12	414	567	1	19
30-34	270	712	3	15	235	741	2	23	209	753	1	37
35-39	199	778	5	19	181	787	3	29	155	798	3	45
40-44	171	801	9	20	149	812	6	33	144	800	5	51
45-49	162	804	15	20	145	808	11	36	140	798	9	53
50-54	151	802	27	20	142	803	19	36	127	804	16	53
55-59	143	790	47	21	144	790	33	32	131	790	28	50
60-64	140	755	86	20	140	771	60	28	133	775	48	44
65-69	138	697	145	20	135	733	108	25	138	744	83	36
70-74	132	612	238	19	132	656	189	23	133	693	144	30
75-79	122	506	356	16	128	549	303	20	127	606	243	24
80-84	111	380	496	13	116	417	449	18	121	475	381	22
85-89	97	259	632	11	101	284	598	16	114	335	534	17
90-94	100	148	747	5	97	160	735	8	107	197	681	15
95-	114	82	804		87	112	786	16	100	100	784	15
Kvinnor												
-14	1 000	0	0	0	1 000	0	0	0	1 000	0	0	0
15-19	963	37	0	0	967	33	0	0	979	21	0	0
20-24	597	398	1	4	556	437	1	6	609	382	1	8
25-29	264	717	4	15	200	777	3	20	233	732	3	32
30-34	158	812	8	21	117	848	6	30	116	832	6	46
35-39	144	816	15	26	99	851	12	38	83	850	11	56
40-44	158	789	26	27	94	840	21	44	75	843	21	61
45-49	185	741	46	28	110	806	38	46	78	820	36	66
50-54	198	690	82	30	136	754	66	44	82	791	64	64
55-59	204	634	132	30	169	678	114	39	101	733	107	59
60-64	214	551	205	30	189	589	185	37	129	646	173	52
65-69	211	468	293	28	200	491	275	34	163	529	264	43
70-74	210	368	397	25	211	373	384	32	185	398	378	39
75-79	210	261	509	20	210	265	496	29	197	271	497	35
80-84	208	154	622	16	212	159	603	25	210	160	596	33
85-89	200	87	700	13	212	86	681	21	213	83	675	30
90-94	186	44	761	9	212	33	736	18	218	36	722	25
95-	176	25	792	7	209	17	760	14	230	11	740	19

Ålder	1980				1990				1991			
	Ogifta	Gifta	Änkl och änkor	Från- skilda	Ogifta	Gifta	Änkl och änkor	Från- skilda	Ogifta	Gifta	Änkl och änkor	Från- skilda
Män												
-14	1 000	0	0	0	1 000	0	0	0	1 000	0	0	0
15-19	999	1	0	0	999	1	0	0	999	1	0	0
20-24	945	52	0	3	957	42	0	2	961	37	0	2
25-29	685	291	0	24	771	215	2	14	780	205	0	15
30-34	386	551	1	61	520	439	1	41	536	422	0	42
35-39	218	678	2	101	346	577	1	76	361	562	1	76
40-44	147	727	4	121	235	649	3	114	248	637	3	112
45-49	128	742	9	120	162	681	6	151	172	672	6	150
50-54	129	749	15	107	123	702	11	163	127	694	11	168
55-59	128	757	26	89	114	719	21	146	113	714	21	152
60-64	119	765	43	73	116	727	37	121	114	723	36	127
65-69	123	743	73	61	116	727	62	95	115	724	62	99
70-74	126	707	118	49	107	716	104	74	106	715	102	77
75-79	128	640	195	37	110	664	169	57	108	668	166	58
80-84	124	533	315	28	111	582	264	43	109	585	261	45
85-89	113	402	464	21	110	458	401	31	109	463	397	31
90-94	104	257	617	22	109	308	557	26	105	321	148	26
95-	105	138	743	14	101	178	707	14	104	184	695	17
Kvinnor												
-14	1 000	0	0	0	1 000	0	0	0	1 000	0	0	0
15-19	993	7	0	0	994	6	0	0	994	6	0	0
20-24	833	155	0	11	880	114	0	6	889	105	0	6
25-29	488	466	1	45	613	358	1	28	628	342	1	29
30-34	236	667	5	92	366	566	3	65	383	550	2	65
35-39	124	739	10	127	234	655	6	105	247	643	5	105
40-44	84	759	19	137	150	684	12	154	162	675	11	152
45-49	70	765	34	130	97	695	23	184	104	688	22	186
50-54	67	758	62	112	73	702	45	179	76	694	44	186
55-59	73	727	102	98	64	695	84	156	65	691	81	163
60-64	77	671	169	82	64	662	147	127	63	661	143	133
65-69	97	570	262	70	69	591	234	105	67	593	231	109
70-74	125	442	376	57	74	483	358	85	72	487	352	89
75-79	158	295	502	45	93	343	493	71	88	348	491	73
80-84	182	169	611	38	118	205	622	55	112	209	621	58
85-89	195	82	688	35	150	97	708	45	142	100	712	46
90-94	204	31	730	34	176	37	750	37	170	39	753	38
95-	229	13	728	30	201	13	755	32	196	14	755	35

Tabell 1.5

Folkmängd vid årets slut samt medelfolkmängd efter kön, ålder och civilstånd 1991

Population and mean population by sex, age and marital status 1991

ÅLDER	OGIFTA		GIFTA		ÄNKLINGAR OCH ÄNKOR		FRÄNSKILDA		SAMTLIGA		LEVANDE FÖDDA	
	M	KV	M	KV	M	KV	M	KV	M	KV	SUMMA	ÅR ANTAL
0	63469	59884							63469	59884	123353	1991 123737
1	63840	60819							63840	60819	124659	1990 123938
2	60241	57016							60241	57016	117257	1989 116023
3	58791	55338							58791	55338	114129	1988 112080
4	54750	52550							54750	52550	107300	1987 104699
5	54019	51246							54019	51246	105265	1986 101950
6	52570	49552							52570	49552	102122	1985 98463
7	50313	47561							50313	47561	97874	1984 93889
8	49348	46523							49348	46523	95871	1983 91780
9	49708	47092							49708	47092	96800	1982 92748
10	49942	47740							49942	47740	97682	1981 94065
11	51481	49010							51481	49010	100491	1980 97064
12	50790	48460							50790	48460	99250	1979 96255
13	49163	46907							49163	46907	96070	1978 93248
14	50912	48090							50912	48090	99002	1977 96057
15	52113	49450							52113	49452	101565	1976 98345
16	54693	52280							54693	52292	106985	1975 103632
17	58132	55257	2	67					58134	55324	113458	1974 109874
18	57673	54789	37	349					57711	55143	112854	1973 109663
19	58802	55311	178	1034			1	12	59981	56357	115338	1972 112273
20	59355	54995	410	2053			3	8	59773	57122	116895	1971 114484
21	56822	52367	883	3486			1	26	57731	56008	113739	1970 110150
22	55910	49489	1753	5328	1	3	72	299	57736	55119	112855	1969 107622
23	57837	50096	3102	8060	1	9	160	480	61100	58645	119745	1968 113087
24	60350	49937	5234	11540	3	19	281	753	65868	62249	128117	1967 121360
25	58964	47122	7811	14987	4	21	452	1132	67231	63262	130493	1966 123354
26	56185	43390	10830	18829	9	44	707	1461	67731	63724	131455	1965 122806
27	52770	40025	14043	22296	8	45	998	1922	67819	64288	132107	1964 122664
28	46192	33499	16147	23769	18	49	1183	2065	63540	59382	122922	1963 112903
29	40952	29362	18117	25258	11	79	1484	2478	60564	57177	117741	1962 107284
30	37017	25660	20268	27440	20	68	1743	2663	59048	55831	114879	1961 104501
31	33419	23000	22431	29055	22	136	2059	3170	57931	55361	113292	1960 102219
32	31496	21188	25285	30905	33	142	2396	3585	59210	55820	115030	1959 104743
33	29300	19534	27094	32385	33	149	2784	4060	59211	56128	115339	1958 105502
34	26957	18169	29352	34542	53	194	3305	4646	59667	57551	117218	1957 107168
35	25470	16623	31626	35457	46	205	3670	5118	60812	57403	118215	1956 107860
36	23122	15257	32373	36317	59	252	4103	5496	59657	57322	116979	1955 107305
37	20855	13761	33332	36348	70	315	4403	5854	58660	56278	114938	1954 105096
38	20207	12958	35059	38074	91	342	5192	6636	60549	58010	118559	1953 110144
39	18521	12245	36197	38224	112	421	5328	6971	60158	57861	118019	1952 110192
40	17402	11257	36515	38485	147	449	5783	7539	59847	57730	117577	1951 110168
41	16575	10680	39452	40331	170	556	6566	8510	62763	60077	122840	1950 115414
42	16032	10307	41495	42687	191	679	7113	9378	64831	63051	127882	1949 121272
43	15313	9716	43822	44351	234	826	7889	10623	67258	65516	132774	1948 126683
44	14649	8784	44444	44916	267	983	8872	11310	68232	65993	134225	1947 128779
45	13979	8207	45581	45578	310	1134	9695	11980	69565	66899	136464	1946 132597
46	12758	7361	46082	45480	392	1224	10049	12139	69281	66204	135485	1945 135373
47	11619	6528	46173	44642	434	1515	10427	12331	68653	65016	133669	1944 134991
48	9996	5774	43571	42511	473	1529	10102	11550	64142	61364	125506	1943 125392
49	8445	4930	40629	38796	474	1567	9459	10621	59007	55914	114921	1942 113961

Tabell 1.5 (forts)
Folkmängd vid årets slut samt medelfolkmängd efter kön, ålder och civilstånd 1991

ALDER	OGIFTA		GIFTA		ÄNKLINGAR OCH ÄNKOR		FRÄNSKILDA		SAMTLIGA		LEVANDE FÖDDA		
	M	KV	M	KV	M	KV	M	KV	M	KV	SUMMA	ÅR	ANTAL
50	7254	4147	35591	34402	438	1746	8698	9696	51981	49991	101972	1941	99727
51	6560	3751	34140	32923	479	1710	8224	9017	49403	47401	96804	1940	95778
52	6198	3604	34411	33506	527	2125	8515	9117	49651	48352	98003	1939	97380
53	5598	3398	33124	32411	640	2310	7904	8445	47266	46564	93830	1938	93946
54	5319	3024	31700	31149	624	2499	7405	7867	45048	44539	89587	1937	90373
55	4924	2951	30917	30492	691	2793	7045	7516	43577	43752	87329	1936	88938
56	4777	2751	29721	28981	768	3014	6656	6960	41922	41706	83628	1935	85906
57	4565	2689	28766	28623	823	3397	6228	6718	40382	41427	81809	1934	85092
58	4434	2647	28404	27839	927	3609	5833	6624	39598	40719	80317	1933	85020
59	4621	2598	29380	29307	1066	4344	5678	6365	40745	42614	83359	1932	89779
60	4499	2643	29442	29010	1164	4856	5515	6318	40620	42827	83447	1931	91074
61	4572	2752	29509	29286	1290	5545	5524	6313	40895	43896	84791	1930	94220
62	4658	2754	28684	28448	1368	6056	5040	5537	39750	42795	82545	1929	92861
63	4668	2778	29500	28871	1577	6983	4913	5672	40658	44304	84962	1928	97868
64	4528	2667	28709	27804	1778	7584	4615	5099	39630	43154	82784	1927	97994
65	4561	2824	29125	27715	2043	8384	4329	5189	40058	44112	84170	1926	102007
66	4727	2998	29648	27628	2190	9432	4229	5224	40794	45282	86076	1925	106292
67	4650	3027	29430	27095	2364	10543	4050	4970	40494	45635	86129	1924	109055
68	4659	3153	29381	26665	2805	11311	3869	4778	40714	45907	86621	1923	113435
69	4596	3276	28563	26638	3007	12675	3533	4669	39699	46258	85927	1922	116796
70	4649	3488	30114	26168	3428	14407	3533	4779	41724	48842	90566	1921	127723
71	4582	3477	30769	26259	3934	16482	3520	4727	42805	50945	93750	1920	138753
72	3611	2948	24477	20064	3502	14600	2579	3513	34169	41125	75294	1919	115193
73	3225	2909	23229	18342	3736	15867	2345	3365	32535	40483	73018	1918	117955
74	3229	3048	22266	17233	4054	16682	2125	3291	31674	40254	71928	1917	120855
75	3306	3097	20674	15589	4070	17007	1924	3071	29974	38764	68738	1916	121679
76	3071	3138	18962	14071	4155	17529	1710	2852	27898	37590	65488	1915	122997
77	2894	3326	18089	13040	4537	18358	1605	2821	27125	37545	66470	1914	129458
78	2705	3307	16677	11389	4743	18762	1388	2469	25513	35927	61440	1913	130200
79	2565	3315	14984	10079	4805	19027	1205	2302	23559	34723	58282	1912	132868
80	2335	3274	13113	8242	4677	18443	1059	2104	21184	32063	53247	1911	132977
81	2090	3283	11626	6979	4730	18185	949	1800	19395	30247	49642	1910	135409
82	1854	3169	10241	5838	4508	17832	761	1643	17364	28482	45846	1909	139505
83	1619	3107	8086	4540	4223	16685	623	1391	14551	25723	40274	1908	138874
84	1389	2715	6618	3482	4011	15454	481	1177	12499	22828	35327	1907	136793
85	1138	2628	5373	2670	3668	13953	347	999	10526	20250	30776	1906	136620
86	859	2367	4033	1909	3181	12282	283	840	8356	17398	25754	1905	135409
87	761	2207	3141	1383	2929	10811	222	712	7053	15113	22166	1904	134952
88	645	1888	2262	958	2375	9162	151	543	5433	12551	17984	1903	133896
89	495	1700	1752	703	2065	7842	123	417	4435	10662	15097	1902	137364
90	350	1376	1284	437	1644	6261	85	338	3363	8412	11775	1901	139370
91	280	1144	797	288	1333	5034	56	247	2466	6713	9179	1900	138139
92	170	828	514	176	1038	3667	45	178	1767	4849	6616	1899	133882
93	143	649	315	87	756	2848	46	150	1260	3734	4994	1898	136523
94	81	499	226	46	570	2100	21	92	898	2737	3635	1897	132999
95	69	356	141	32	433	1473	14	78	657	1939	2596	1896	134308
96	42	270	73	24	254	1030	3	42	372	1366	1738	1895	134599
97	21	171	44	5	187	674	3	23	255	873	1128	1894	131409
98	18	128	27	5	116	436	3	27	164	596	760	1893	131729
99	4	64	13	5	81	279	3	15	101	363	464	1892	129622
100-	20	114	8	7	89	368	2	14	119	503	622		
SUMMA	2187807	1871518	1697401	1701437	114087	457415	271328	343126	4270623	4373496	8644119		

Tabell 1.5 (forts)
Folkmängd vid årets slut samt medelfolkmängd efter kön, ålder och civilstånd 1991

Ålder	Ogifta		Gifta		Änklingar och änkor		Frånskilda		Samtliga		Summa	Levande födda		
	Män	Kvinnor	Män	Kvinnor	Män	Kvinnor	Män	Kvinnor	Män	Kvinnor		År	Antal	
Folkmängd 1991-12-31 i femårsklasser														
- 4	301 091	285 607								301 091	285 607	586 698	1991-1987	580 477
5- 9	255 958	241 974								255 958	241 974	497 932	1986-1982	478 830
10-14	252 288	240 207								252 288	240 207	492 495	1981-1977	476 689
15-19	281 413	267 087		217	1 464			2	17	281 632	268 568	550 200	1976-1972	533 787
20-24	290 274	256 884	11 382	30 467		5	35	547	1 757	302 208	289 143	591 351	1971-1967	566 703
25-29	255 063	193 398	66 948	105 139	50	238	4 824	9 058	326 885	307 833	634 718	1966-1962	589 011	
30-34	158 189	107 551	124 430	154 327	161	689	12 287	18 124	295 067	280 691	575 758	1961-1957	524 133	
35-39	108 175	70 844	168 587	184 420	378	1 535	22 696	30 075	299 836	286 874	586 710	1956-1952	540 597	
40-44	79 971	50 744	205 728	210 770	1 009	3 493	36 223	47 360	322 931	312 367	635 298	1951-1947	602 316	
45-49	56 797	32 800	222 036	217 007	2 083	6 969	49 732	58 621	330 648	315 397	646 045	1946-1942	642 314	
50-54	30 929	17 924	168 966	164 391	2 708	10 390	40 746	44 142	243 349	236 847	480 196	1941-1937	477 204	
55-59	23 321	13 636	147 188	145 242	4 275	17 157	31 440	34 183	206 224	210 218	416 442	1936-1932	434 735	
60-64	22 925	13 594	145 844	143 419	7 177	31 024	25 607	28 939	201 553	216 976	418 529	1931-1927	474 017	
65-69	23 193	15 278	146 147	134 741	12 409	52 345	20 010	24 830	201 759	227 194	428 953	1926-1922	547 735	
70-74	19 296	15 870	130 855	108 066	18 654	78 038	14 102	19 675	182 907	221 649	404 556	1921-1917	620 479	
75-79	14 541	16 183	89 386	64 168	22 310	90 683	7 832	13 515	134 069	184 549	318 618	1916-1912	637 202	
80-84	9 287	15 548	49 684	29 081	22 149	86 599	3 873	8 115	84 993	139 343	224 336	1911-1907	683 558	
85-89	3 898	10 790	16 561	7 623	14 218	54 050	1 126	3 511	35 803	75 974	111 777	1906-1902	678 241	
90-94	1 024	4 496	3 136	1 034	5 341	19 910	253	1 005	9 754	26 445	36 199	1901-1897	680 913	
95-	174	1 103	306	78	1 160	4 260	28	199	1 668	5 640	7 308	1896-1892	661 667	
Summa	2 187 807	1 871 518	1 697 401	1 701 437	114 087	457 415	271 328	343 126	4 270 623	4 373 496	8 644 119			
Folkmängd 1991-12-31 i större åldersklasser														
- 6	407 680	386 405								407 680	386 405	794 085		
7-17	566 595	538 370		2	81					566 597	538 451	1 105 048		
18-24	406 749	366 984		11 597	31 850					418 900	400 643	819 543		
25-44	601 398	422 537		565 693	654 656		1 598	5 955	76 030	1 244 719	1 187 765	2 432 484		
45-64	133 972	77 954		684 034	670 059		16 243	65 540	147 525	165 885	981 774	979 438		1 961 212
65-	71 413	79 268		436 075	344 791		96 241	385 885	47 224	70 850	650 953	880 794		1 531 747
Summa	2 187 807	1 871 518		1 697 401	1 701 437		114 087	457 415	271 328	343 126	4 270 623	4 373 496		8 644 119
Medelfolkmängden 1991 i femårsklasser														
- 4	295 712	280 621								295 712	280 621	576 333		
5- 9	253 245	239 644								253 245	239 644	492 889		
10-14	252 853	240 591								252 853	240 591	493 444		
15-19	284 776	270 221		215	1 517					20	284 991	271 758		556 749
20-24	292 364	257 487		12 121	31 940			5	37	523	1 690	305 013		291 154
25-29	249 729	188 235		67 503	106 083			53	232	4 612	8 676	321 897		303 226
30-34	155 990	105 272		127 130	156 789			161	697	12 170	18 148	295 451		280 906
35-39	105 733	68 983		170 363	186 162			399	1 559	22 713	30 092	299 208		286 796
40-44	79 060	49 567		210 932	215 394			1 032	3 658	37 027	48 422	328 051		317 041
45-49	53 827	30 916		217 981	212 443			2 035	6 997	48 525	56 793	322 368		307 149
50-54	29 995	17 402		167 379	163 332			2 702	10 448	39 661	42 780	239 731		233 962
55-59	23 321	13 544		147 398	145 696			4 306	17 432	30 689	33 512	205 714		210 184
60-64	23 256	13 782		147 035	144 489			7 342	31 656	25 137	28 441	202 770		218 368
65-69	23 680	15 739		148 874	136 750			12 680	53 682	19 909	24 774	205 143		230 945
70-74	19 149	15 904		129 209	106 147			18 567	77 703	13 609	19 045	180 534		218 799
75-79	14 656	16 685		89 254	63 854			22 518	90 949	7 724	13 310	134 152		184 798
80-84	9 261	15 847		49 079	28 610			22 072	85 948	3 736	7 853	84 148		138 258
85-89	3 848	10 868		16 155	7 370			14 011	52 913	1 094	3 390	35 108		74 541
90-94	1 032	4 459		3 026	984			5 310	19 394	248	974	9 616		25 811
95-	166	1 089		291	74			1 136	4 149	25	186	5 498		7 116
Summa	2 171 653	1 856 856		1 703 939	1 707 634			114 329	457 454	267 402	338 106	4 257 323		4 360 050

Tabell 1.6
Medellängd och medelvikt för män vid inskrivning 1968–1991 1)
 Average stature and average weight of men at enlistment 1968–1991

Födelseår	Inskrivningsår	Vid inskrivningen Ålder	Medellängd cm	Medelvikt kg	Födelseår	Inskrivningsår	Vid inskrivningen Ålder	Medellängd cm	Medelvikt kg
1950	1968	18	177,90	65,90	1960	1978	18	179,00	69,40
1951	1969	18	177,90	66,40	1961	1979	18	179,20	69,70
1952	1970	18	178,30	66,80	1962	1980	18	179,30	69,70
1953	1971	18	178,50	67,10	1963	1981	18	179,40	69,70
1954	1972	18	178,70	68,00	1964	1982	18	179,10	69,60
1955	1973	18	178,60	68,00	1968	1986	18	179,10	70,10
1956	1974	18	178,40	67,90	1969	1987	18	179,20	70,20
1957	1975	18	178,60	68,30	1970	1988	18	179,20	70,20
1958	1976	18	178,80	68,70	1971	1989	18	179,50	70,50
1959	1977	18	179,00	69,00	1972	1990	18	179,37	70,72
					1973	1991	18	179,31	70,80

Anmärkning: Se kommentarer till tabellen i avsnittet definitioner, framställningssätt och kvalitet, punkt 5.

1) Siffrorna för åren 1983–1985 kan ej redovisas på grund av att uppgifterna ej kunnat erhållas från Värnpliktsverket.

Tabell 1.7
Fördelning efter längd och vikt för män vid inskrivning 1979–1991 1)
 Distribution by stature and weight of men at enlistment 1979–1991

Längd Vikt	Antal				Relativ fördelning															
	Födelseår																			
	1961	1962	1963	1964	1969	1970	1971	1972	1973	1961	1962	1963	1964	1969	1970	1971	1972	1973		
	Inskrivningsår																			
	1979	1980	1981	1982	1987	1988	1989	1990	1991	1979	1980	1981	1982	1987	1988	1989	1990	1991		
Vikt, kg																				
-49	264	285	320	296	208	192	197	166	175	0,6	0,6	0,6	0,5	0,5	0,4	0,4	0,4	0,5		
50-54	1 395	1 440	1 514	1 600	1 120	1 150	1 153	972	809	3,1	3,0	2,9	2,9	2,6	2,6	2,5	2,4	2,2		
55-59	4 500	4 536	4 825	5 372	3 925	3 991	3 808	3416	3186	9,9	9,4	9,2	9,7	9,0	9,2	8,4	8,4	8,6		
60-64	8 538	9 082	9 838	10 422	8 035	7 930	8 183	7079	6404	18,7	18,8	18,8	18,9	18,4	18,2	18,0	17,5	17,2		
65-69	10 358	10 897	11 944	12 446	9 861	9 785	10 194	9022	8355	22,7	22,6	22,8	22,6	22,5	22,5	22,4	22,3	22,5		
70-74	8 482	9 120	9 986	10 557	8 392	8 301	8 747	7886	7254	18,6	18,9	19,1	19,1	19,2	19,1	19,2	19,5	19,5		
75-79	5 602	5 950	6 519	6 770	5 453	5 387	5 887	5157	4675	12,3	12,3	12,4	12,3	12,5	12,4	12,9	12,7	12,6		
80-84	2 976	3 216	3 448	3 607	3 013	2 974	3 244	2974	2729	6,5	6,7	6,6	6,5	6,9	6,8	7,1	7,3	7,3		
85-89	1 626	1 693	1 877	1 885	1 588	1 640	1 755	1611	1507	3,6	3,5	3,6	3,4	3,6	3,8	3,9	4,0	4,1		
90-94	803	857	912	958	892	883	957	866	819	1,8	1,8	1,7	1,7	2,0	2,0	2,1	2,1	2,2		
95-99	466	458	540	559	474	480	578	505	467	1,0	1,0	1,0	1,0	1,1	1,1	1,3	1,2	1,3		
100-	661	670	695	707	783	807	854	856	791	1,4	1,4	1,3	1,3	1,8	1,9	1,9	2,1	2,1		
Summa	45 671	48 204	52 418	55 179	43 744	43 520	45 557	40510	37171	100,0	100,0	100,0	100,0	100,0	100,0	100,0	100,0	100,0		
Längd, cm																				
-159	71	84	89		74	67	58	58	77	0,2	0,2	0,2	0,2	0,2	0,2	0,1	0,1	0,2		
160-165	691	705	712	811	744	703	653	658	570	1,6	1,5	1,4	1,5	1,7	1,6	1,4	1,6	1,5		
166-171	4 412	4 538	4 875	5 579	4 248	4 327	4 291	3799	3523	9,9	9,7	9,5	10,4	9,7	9,9	9,4	9,4	9,5		
172-177	12 669	13 172	14 150	15 275	12 377	12 259	12 466	11286	10333	28,5	28,0	27,7	28,4	28,3	28,2	27,4	27,9	27,8		
178-183	15 471	16 510	18 082	18 967	15 219	15 105	16 064	14055	13148	34,9	35,1	35,4	35,3	34,8	34,7	35,3	34,7	35,4		
184-189	8 506	9 229	10 052	10 045	8 538	8 484	9 183	8105	7291	19,2	19,6	19,7	18,7	19,5	19,5	20,2	20,0	19,6		
190-195	2 266	2 414	2 700	2 652	2 215	2 251	2 471	2218	1938	5,1	5,1	5,3	4,9	5,1	5,2	5,4	5,5	5,2		
196-201	263	338	373	356	293	294	336	298	260	0,6	0,7	0,7	0,7	0,7	0,7	0,7	0,7	0,7		
202-	29	33	38	25	36	30	35	33	31	0,1	0,1	0,1	0,0	0,1	0,1	0,1	0,1	0,1		
Summa	44 378	47 023	51 071	53 791	43 744	43 520	45 557	40510	37171	100,0	100,0	100,0	100,0	100,0	100,0	100,0	100,0	100,0		

Anmärkning: Se kommentarer till tabellen i avsnittet definitioner, framställningssätt och kvalitet, punkt 5.

1) Siffrorna för åren 1983-1986 kan ej redovisas på grund av att uppgifterna ej kunnat erhållas från Värnpliktsverket.

Tabell 2.1
Befolkningsförändringar i sammandrag 1950–1991
 Summary of vital events 1950–1991

År	Naturlig folkökning		Utrikes omflyttning			Överföringar från och till obefintligregistret			Hela folkökningen	
	Levande födda	Döda	Över-skott	Immi-granter	Emi-granter	Över-skott	Från	Till		Över-skott
1950	115 414	70 296	45 118	27 940	12 860	15 080	1 314	3 223	-1 909	58 289
1951	110 168	69 799	40 369	31 603	16 580	15 023	1 211	3 214	-2 003	53 389
1952	110 192	68 270	41 922	26 259	14 998	11 261	1 203	2 776	-1 573	51 610
1953	110 144	69 553	40 591	19 175	17 480	1 695	1 158	2 503	-1 345	40 941
1954	105 096	69 030	36 066	20 817	13 822	6 995	1 104	2 656	-1 552	41 509
1955	107 305	68 634	38 671	30 069	12 675	17 394	1 109	2 476	-1 367	54 698
1956	107 960	70 205	37 755	28 029	14 737	13 292	1 067	2 116	-1 049	49 998
1957	107 168	73 132	34 036	33 023	15 071	17 952	928	2 483	-1 555	50 433
1958	105 502	71 065	34 437	22 097	14 247	7 850	820	2 515	-1 695	40 592
1959	104 743	70 889	33 854	19 089	15 607	3 482	784	2 844	-2 060	35 276
1960	102 219	75 093	27 126	26 143	15 138	11 005	766	3 070	-2 304	35 827
1961	104 501	73 555	30 946	29 619	15 019	14 600	899	2 384	-1 485	44 061
1962	107 284	76 791	30 493	25 084	14 928	10 156	848	2 377	-1 529	39 120
1963	112 903	76 460	36 443	26 950	15 340	11 610	913	2 607	-1 694	46 359
1964	122 664	76 661	46 003	38 334	15 705	22 629	992	1 931	-939	67 693
1965	122 806	78 194	44 612	49 586	15 977	33 609	840	1 755	-915	77 306
1966	123 354	78 440	44 914	46 970	19 730	27 240	747	2 319	-1 572	70 582
1967	121 360	79 783	41 577	29 983	19 979	10 004	713	2 608	-1 895	49 686
1968	113 087	82 476	30 611	35 978	23 162	12 816	637	1 842	-1 205	42 222
1969	107 622	83 352	24 270	64 503	20 360	44 143	628	546	82	68 495
1970	110 150	80 026	30 124	77 326	28 653	48 673	405	168	237	79 034
1971	114 484	82 717	31 767	42 615	39 560	3 055	288	379	-91	34 731
1972	112 273	84 056	28 217	29 894	41 579	-11 685	207	1 048	-841	15 691
1973	109 663	85 640	24 023	29 443	40 342	-10 899	219	1 254	-1 035	12 089
1974	109 874	86 316	23 558	37 430	28 352	9 078	323	1 083	-760	31 876
1975	103 632	88 208	15 424	44 133	27 249	16 884	310	914	-604	31 704
1976	98 345	90 677	7 668	45 492	25 522	19 970	233	389	-156	27 482
1977	96 057	88 202	7 855	44 005	21 078	22 927	254	532	-278	30 504
1978	93 248	89 681	3 567	36 187	22 168	14 019	187	557	-370	17 216
1979	96 255	91 074	5 181	37 025	23 467	13 558	158	260	-102	18 637
1980	97 064	91 800	5 264	39 426	29 839	9 587	140	222	-82	14 769
1981	94 065	92 034	2 031	32 272	29 440	2 832	71	108	-37	4 826
1982	92 748	90 671	2 077	30 381	28 381	2 000	84	241	-157	3 920
1983	91 780	90 791	989	27 495	25 269	2 226	80	397	-317	2 898
1984	93 889	90 483	3 406	31 486	22 825	8 661	105	199	-94	11 973
1985	98 463	94 032	4 431	33 127	22 036	11 091	67	155	-88	15 434
1986	101 950	93 295	8 655	39 487	24 495	14 992	89	492	-403	23 244
1987	104 699	93 307	11 392	42 666	20 673	21 993	101	1 187	-1 086	32 299
1988	112 080	96 743	15 337	51 092	21 461	29 631	208	347	-139	44 829
1989	116 023	92 110	23 913	65 866	21 484	44 382	115	304	-189	68 106
1990	123 938	95 161	28 777	60 048	25 196	34 852	132	178	-46	63 583
1991	123 737	95 202	28 535	49 731	24 745	24 986	75	101	-26	53 495

År	Vigda	Skilda	Natura- lise- ringar	Död- födda	Döda under första levnads- året			Därav under första levnads- dygnet		
					Män	Kvinnor	Samtliga	Män	Kvinnor	Samtliga
1950	54 222	8 008	2 342	2 340	1 410	1 011	2 421	372	263	635
1951	54 247	8 431	2 610	2 163	1 385	993	2 378	376	248	624
1952	53 314	8 185	6 253	2 052	1 264	943	2 207	338	259	597
1953	53 152	8 393	8 327	2 007	1 191	873	2 064	314	237	551
1954	53 008	8 588	9 235	1 811	1 191	775	1 966	323	217	540
1955	52 250	8 785	10 686	1 819	1 070	801	1 871	314	220	534
1956	51 719	8 608	9 450	1 836	1 067	804	1 871	321	242	563
1957	52 529	8 858	9 068	1 700	1 091	813	1 904	316	240	556
1958	50 785	8 657	9 359	1 673	987	691	1 678	286	208	494
1959	50 168	8 761	10 727	1 576	1 043	699	1 742	308	196	504
1960	50 149	8 958	8 452	1 418	993	706	1 699	406	248	654
1961	52 449	8 696	7 745	1 340	950	697	1 647	286	247	533
1962	53 913	8 849	8 432	1 348	971	684	1 655	328	239	567
1963	53 480	8 496	9 522	1 367	1 014	721	1 735	340	223	563
1964	58 439	9 169	9 819	1 391	1 001	743	1 744	308	248	556
1965	59 963	9 563	10 529	1 268	926	713	1 639	320	234	554
1966	61 101	10 288	11 535	1 237	922	627	1 549	303	196	499
1967	56 561	10 722	9 431	1 157	892	668	1 560	311	228	539
1968	52 291	11 228	8 164	1 026	864	614	1 478	293	229	522
1969	48 357	12 140	11 655	871	773	491	1 264	262	137	399
1970	43 278	12 943	11 539	929	711	501	1 212	245	149	394
1971	39 918	13 540	9 421	905	740	530	1 270	238	174	412
1972	38 636	15 179	10 305	764	734	481	1 215	243	133	376
1973	38 251	16 021	12 900	788	609	473	1 082	215	163	378
1974	44 864	26 802	16 153	732	597	453	1 050	200	135	335
1975	44 103	25 383	16 705	603	522	372	894	164	121	285
1976	44 790	21 702	22 089	545	460	358	818	122	111	233
1977	40 370	20 391	24 907	492	445	328	773	125	99	224
1978	37 844	20 317	23 146	455	424	303	727	104	77	181
1979	37 300	20 322	23 553	442	417	304	721	105	85	190
1980	37 569	19 887	20 833	436	402	269	671	114	59	173
1981	37 793	20 198	18 858	380	355	298	653	83	73	156
1982	37 051	20 766	18 303	374	341	294	635	82	84	166
1983	36 210	20 618	18 327	340	333	313	646	77	54	131
1984	36 849	20 377	21 844	381	350	251	601	74	59	133
1985	38 297	19 763	20 498	388	366	300	666	73	59	132
1986	38 906	19 107	20 695	423	346	259	605	86	60	146
1987	41 223	18 426	19 958	412	358	283	641	70	63	133
1988	44 229	17 746	17 966	422	380	272	652	88	53	141
1989	108 919	18 862	17 552	423	392	278	670	90	63	153
1990	40 477	19 357	16 770	443	421	318	739	93	82	175
1991	36 836	20 149	27 663	464	421	340	761	72	75	147

Tabell 2.1 (forts)
Befolkningsförändringar i sammandrag 1950–1991

År	Naturlig folkökning			Utrikes omflyttning			Överföringar från och till obefintliggelistret			Hela folkökningen
	Levande födda	Döda	Över-skott	Immi-granter	Emi-granter	Över-skott	Från	Till	Över-skott	
På 1 000 av medelfolkmängden										
1950	16,45	10,02	6,43	3,98	1,83	2,15	0,19	0,46	-0,27	8,31
1951	15,58	9,87	5,71	4,47	2,34	2,12	0,17	0,45	-0,28	7,55
1952	15,47	9,58	5,89	3,69	2,11	1,58	0,17	0,39	-0,22	7,24
1953	15,36	9,70	5,66	2,67	2,44	0,24	0,16	0,35	-0,19	5,71
1954	14,57	9,57	5,00	2,89	1,92	0,97	0,15	0,37	-0,22	5,75
1955	14,78	9,45	5,33	4,14	1,75	2,40	0,15	0,34	-0,19	7,53
1956	14,76	9,60	5,16	3,83	2,01	1,82	0,15	0,29	-0,14	6,84
1957	14,55	9,93	4,62	4,48	2,05	2,44	0,13	0,34	-0,21	6,85
1958	14,24	9,59	4,65	2,98	1,92	1,06	0,11	0,34	-0,23	5,48
1959	14,07	9,52	4,55	2,56	2,10	0,47	0,11	0,38	-0,28	4,74
1960	13,66	10,04	3,62	3,49	2,02	1,47	0,10	0,41	-0,31	4,79
1961	13,90	9,78	4,12	3,94	2,00	1,94	0,12	0,32	-0,20	5,86
1962	14,19	10,16	4,03	3,32	1,97	1,34	0,11	0,31	-0,20	5,17
1963	14,85	10,05	4,80	3,54	2,02	1,53	0,12	0,34	-0,22	6,10
1964	16,01	10,01	6,00	5,00	2,05	2,95	0,13	0,25	-0,12	8,84
1965	15,88	10,11	5,77	6,41	2,07	4,35	0,11	0,23	-0,12	10,00
1966	15,80	10,05	5,75	6,02	2,53	3,49	0,10	0,30	-0,20	9,04
1967	15,42	10,14	5,28	3,81	2,54	1,27	0,09	0,33	-0,24	6,32
1968	14,29	10,42	3,87	4,55	2,93	1,62	0,08	0,23	-0,15	5,34
1969	13,51	10,46	3,05	8,10	2,56	5,54	0,08	0,07	0,01	8,60
1970	13,70	9,95	3,75	9,81	3,56	6,05	0,05	0,02	0,03	9,83
1971	14,14	10,21	3,92	5,26	4,88	0,38	0,04	0,05	-0,01	4,29
1972	13,82	10,35	3,47	3,68	5,12	-1,44	0,03	0,13	-0,10	1,93
1973	13,48	10,53	2,95	3,62	4,96	-1,34	0,03	0,15	-0,13	1,49
1974	13,46	10,58	2,89	4,59	3,47	1,11	0,04	0,13	-0,09	3,91
1975	12,65	10,77	1,88	5,39	3,33	2,06	0,04	0,11	-0,07	3,87
1976	11,96	11,03	0,93	5,53	3,10	2,43	0,03	0,05	-0,02	3,34
1977	11,64	10,69	0,95	5,33	2,55	2,78	0,03	0,06	-0,03	3,70
1978	11,27	10,84	0,43	4,37	2,68	1,69	0,02	0,07	-0,04	2,08
1979	11,61	10,98	0,62	4,46	2,83	1,63	0,02	0,03	-0,01	2,25
1980	11,68	11,05	0,63	4,74	3,59	1,15	0,02	0,03	-0,01	1,78
1981	11,31	11,06	0,24	3,88	3,54	0,34	0,01	0,01	0,00	0,58
1982	11,14	10,89	0,25	3,65	3,41	0,24	0,01	0,03	-0,02	0,47
1983	11,02	10,90	0,12	3,30	3,03	0,27	0,01	0,05	-0,04	0,35
1984	11,26	10,85	0,41	3,78	2,74	1,04	0,01	0,02	-0,01	1,44
1985	11,79	11,26	0,53	3,97	2,64	1,33	0,01	0,02	-0,01	1,85
1986	12,18	11,15	1,03	4,72	2,93	1,79	0,01	0,06	-0,05	2,78
1987	12,47	11,11	1,36	5,08	2,46	2,62	0,01	0,14	-0,13	3,88
1988	13,29	11,47	1,82	6,06	2,54	3,51	0,02	0,04	-0,02	5,31
1989	13,66	10,85	2,82	7,75	2,53	5,22	0,01	0,04	-0,02	8,01
1990	14,48	11,12	3,36	7,02	2,94	4,07	0,02	0,02	-0,01	7,43
1991	14,36	11,05	3,31	5,77	2,87	2,90	0,01	0,01	0,00	6,21

År	Vigda	Skilda	Natura- lise- ringar	Död- födda	Döda under första levnads- året			Därav under första levnads- dygnet		
					Män	Kvinnor	Samtliga	Män	Kvinnor	Samtliga
På 1 000 av medelfolkmängden 1)										
1950	7,73	1,14	0,33	19,87	23,64	18,13	20,98	6,24	4,72	5,50
1951	7,67	1,19	0,37	19,26	24,38	18,61	21,59	6,62	4,65	5,66
1952	7,48	1,15	0,88	18,28	22,22	17,69	20,03	5,94	4,86	5,42
1953	7,41	1,17	1,16	17,90	20,95	16,38	18,74	5,52	4,45	5,00
1954	7,35	1,19	1,28	16,94	21,98	15,22	18,71	5,96	4,26	5,14
1955	7,19	1,21	1,47	16,67	19,37	15,38	17,44	5,69	4,22	4,98
1956	7,07	1,18	1,29	16,72	19,04	15,48	17,33	5,73	4,66	5,21
1957	7,13	1,20	1,23	15,62	19,89	15,54	17,77	5,76	4,59	5,19
1958	6,85	1,17	1,26	15,61	18,11	13,55	15,90	5,25	4,08	4,68
1959	6,73	1,18	1,44	14,82	19,24	13,84	16,63	5,68	3,88	4,81
1960	6,70	1,20	1,13	13,68	18,95	14,17	16,62	7,75	4,98	6,40
1961	6,97	1,16	1,03	12,66	17,66	13,75	15,76	5,32	4,87	5,10
1962	7,13	1,17	1,12	12,41	17,62	13,11	15,43	5,95	4,58	5,29
1963	7,03	1,12	1,25	11,96	17,39	13,21	15,37	5,83	4,09	4,99
1964	7,63	1,20	1,28	11,21	15,92	12,43	14,22	4,90	4,15	4,53
1965	7,75	1,24	1,36	10,22	14,66	11,95	13,35	5,07	3,92	4,51
1966	7,83	1,32	1,48	9,93	14,49	10,50	12,56	4,76	3,28	4,05
1967	7,19	1,36	1,20	9,44	14,27	11,35	12,85	4,97	3,88	4,44
1968	6,61	1,42	1,03	8,99	14,87	11,17	13,07	5,04	4,17	4,62
1969	6,07	1,52	1,46	8,03	13,90	9,44	11,74	4,71	2,63	3,71
1970	5,38	1,61	1,43	8,36	12,57	9,35	11,00	4,33	2,78	3,58
1971	4,93	1,67	1,16	7,84	12,53	9,57	11,09	4,03	3,14	3,60
1972	4,76	1,87	1,27	6,76	12,68	8,85	10,82	4,20	2,45	3,35
1973	4,70	1,97	1,59	7,13	10,80	8,88	9,87	3,81	3,06	3,45
1974	5,50	3,28	1,98	6,62	10,55	8,50	9,56	3,53	2,53	3,05
1975	5,38	3,10	2,04	5,79	9,80	7,38	8,63	3,08	2,40	2,75
1976	5,45	2,64	2,69	5,51	9,10	7,49	8,32	2,41	2,32	2,37
1977	4,89	2,47	3,02	5,10	8,98	7,05	8,05	2,52	2,13	2,33
1978	4,57	2,45	2,80	4,86	8,86	6,67	7,80	2,17	1,70	1,94
1979	4,50	2,45	2,84	4,57	8,44	6,49	7,49	2,12	1,81	1,97
1980	4,52	2,39	2,51	4,47	8,06	5,70	6,91	2,29	1,25	1,78
1981	4,54	2,43	2,27	4,02	7,38	6,49	6,94	1,72	1,59	1,66
1982	4,45	2,49	2,20	4,02	7,14	6,53	6,85	1,72	1,87	1,79
1983	4,35	2,48	2,20	3,69	7,04	7,04	7,04	1,63	1,21	1,43
1984	4,42	2,44	2,62	4,04	7,24	5,51	6,40	1,53	1,30	1,42
1985	4,59	2,37	2,45	3,93	7,21	6,29	6,76	1,44	1,24	1,34
1986	4,65	2,28	2,47	4,13	6,60	5,23	5,93	1,64	1,21	1,43
1987	4,91	2,19	2,37	3,92	6,68	5,53	6,12	1,31	1,23	1,27
1988	5,24	2,10	2,13	3,75	6,57	5,01	5,82	1,52	0,98	1,26
1989	12,82	2,22	2,07	3,63	6,57	4,93	5,77	1,51	1,12	1,32
1990	4,73	2,26	1,96	3,56	6,62	5,27	5,96	1,46	1,36	1,41
1991	4,27	2,34	3,21	3,74	6,61	5,67	6,15	1,13	1,25	1,19

1) Dödfödda har räknats på 1 000 av antalet levande födda och dödfödda. Döda under första levnadsåret och döda under första levnadsdygnet är räknade på 1 000 av antalet levande födda.

Tabell 2.2
Befolkningsförändringar länsvis 1991
 Population changes by county 1991

Län	Folk- mängd 1990– 12-31 1)	Naturlig folkökning			Inrikes omflyttning			Utrikes omflyttning			Överföringar från och till obefintligregistret		
		Levande födda	Döda	Över- skott	Inflyt- tade	Utflyt- tade	Över- skott	Immi- granter	Emi- granter	Över- skott	Från	Till	Över- skott
Stockholms län	1 641 669	24 987	15 979	9 008	26 669	27 979	-1 310	12 906	7 724	5 182	73	57	16
Uppsala län	268 835	4 311	2 451	1 860	9 322	7 750	1 572	2 440	809	1 631		2	-2
Södermanlands län	255 636	3 576	2 907	669	6 297	6 407	-110	1 261	634	627		2	-2
Östergötlands län	403 011	5 778	4 552	1 226	7 750	6 847	903	1 604	659	945	1	1	
Jönköpings län	308 290	4 554	3 367	1 187	5 807	6 557	-750	1 692	688	1 004			
Kronobergs län	177 882	2 401	2 000	401	3 678	3 937	-259	1 081	496	585			
Kalmar län	241 102	3 287	3 093	194	4 829	5 199	-370	1 296	342	954			
Gotlands län	57 108	794	638	156	1 246	1 211	35	129	50	79			
Blekinge län	150 564	1 994	1 782	212	2 898	2 874	24	559	186	373			
Kristianstads län	289 278	3 941	3 393	548	7 230	6 230	1 000	1 232	595	637	1	1	
Malmöhus län	779 309	10 637	8 745	1 892	14 222	10 753	3 469	4 911	2 814	2 097	12	2	10
Hallands län	254 725	3 627	2 537	1 090	6 890	5 465	1 425	1 199	568	631			
Göteborgs och Bohus län	739 945	11 184	8 111	3 073	16 680	18 410	-1 730	4 500	3 254	1 246	5	6	-1
Älvsborgs län	441 391	6 319	4 652	1 667	10 782	10 376	406	1 892	1 097	795		1	-1
Skaraborgs län	276 830	4 028	3 194	834	5 126	5 051	75	936	487	449			
Värmlands län	283 110	3 964	3 667	297	4 600	4 901	-301	1 795	707	1 088	2		2
Örebro län	272 513	3 693	3 319	374	5 078	5 500	-422	1 565	432	1 133		1	-1
Västmanlands län	258 487	3 646	2 737	909	5 185	5 874	-689	1 419	675	744	6		6
Kopparbergs län	289 067	4 083	3 655	428	5 809	6 001	-192	1 561	469	1 092			
Gävleborgs län	289 294	3 973	3 951	22	4 856	5 652	-796	1 231	419	812			
Västernorrlands län	261 155	3 394	3 262	132	4 106	5 291	-1 185	1 486	320	1 166			
Jämtlands län	135 726	1 876	1 834	42	3 137	3 186	-49	538	230	308	1		1
Västerbottens län	251 968	3 940	2 660	1 280	4 649	4 983	-334	1 373	455	918			
Norbottens län	263 735	3 750	2 716	1 034	3 895	4 307	-412	1 125	635	490		2	-2
Hela riket	8 590 630	123 737	95 202	28 535	170 741	170 741	0	49 731	24 745	24 986	101	75	26

1) Enligt indelningen 1.1 året därpå.

2) Se avsnittet definitioner, framställningssätt och kvalitet, punkt 15, där bristen på konsistens mellan folkmängdsredovisningen och befolkningsförändringar utreds.

Hela folk- ökningen	Folkmängd 1990-12-31 (+) tillkomna (-) avgångna (-) folkmängd 1991-12-31 2)	Folk- mängd 1991- 12-31 1)	På 1 000 av medelfolkmängden									Folk- ökning
			Naturlig folkökning			Inrikes omflyttning			Utrikes omflyttning			
			Levande födda	Döda	Över- skott	Inflyt- tade	Utflyt- tade	Över- skott	Immi- granter	Emi- granter	Över- skott	
12 896	54	1 654 511	15,16	9,70	5,47	16,18	16,98	-0,79	7,83	4,69	3,14	7,82
5 061	-22	273 918	15,89	9,03	6,85	34,35	28,56	5,79	8,99	2,98	6,01	18,65
1 184	2	256 818	13,96	11,35	2,61	24,58	25,01	-0,43	4,92	2,47	2,45	4,62
3 074	-15	406 100	14,28	11,25	3,03	19,16	16,92	2,23	3,96	1,63	2,34	7,60
1 441	-7	309 738	14,74	10,90	3,84	18,79	21,22	-2,43	5,48	2,23	3,25	4,66
727	-3	178 612	13,47	11,22	2,25	20,63	22,09	-1,45	6,06	2,78	3,28	4,08
778	-3	241 883	13,61	12,81	0,80	20,00	21,53	-1,53	5,37	1,42	3,95	3,22
270	-5	57 383	13,87	11,14	2,73	21,77	21,15	0,61	2,25	0,87	1,38	4,72
609	5	151 168	13,22	11,81	1,41	19,21	19,05	0,16	3,71	1,23	2,47	4,04
2 185	-5	291 468	13,57	11,68	1,89	24,90	21,46	3,44	4,24	2,05	2,19	7,52
7 468	20	786 757	13,58	11,17	2,42	18,16	13,73	4,43	6,27	3,59	2,68	9,54
3 146	-3	257 874	14,15	9,90	4,25	26,88	21,32	5,56	4,68	2,22	2,46	12,27
2 588	-17	742 550	15,09	10,94	4,15	22,50	24,84	-2,33	6,07	4,39	1,68	3,49
2 867	-1	444 259	14,27	10,51	3,76	24,35	23,43	0,92	4,27	2,48	1,80	6,47
1 358	26	278 162	14,52	11,51	3,01	18,47	18,20	0,27	3,37	1,75	1,62	4,89
1 086	9	284 187	13,98	12,93	1,05	16,22	17,28	-1,06	6,33	2,49	3,84	3,83
1 084	-11	273 608	13,52	12,15	1,37	18,60	20,14	-1,55	5,73	1,58	4,15	3,97
970	19	259 438	14,08	10,57	3,51	20,02	22,68	-2,66	5,48	2,61	2,87	3,75
1 328	7	290 388	14,09	12,62	1,48	20,05	20,71	-0,66	5,39	1,62	3,77	4,58
38	-7	289 339	13,73	13,66	0,08	16,78	19,54	-2,75	4,25	1,45	2,81	0,13
113	-12	261 280	12,99	12,49	0,51	15,72	20,26	-4,54	5,69	1,23	4,46	0,43
302	19	136 009	13,81	13,50	0,31	23,09	23,45	-0,36	3,96	1,69	2,27	2,22
1 864	-3	253 835	15,58	10,52	5,06	18,38	19,70	-1,32	5,43	1,80	3,63	7,37
1 110	11	264 834	14,19	10,28	3,91	14,74	16,30	-1,56	4,26	2,40	1,85	4,20
53 547	58	8 644 119	14,36	11,05	3,31	19,81	19,81	0,00	5,77	2,87	2,90	6,21

Tabell 2.3
Befolkningsförändringar civilståndsvís 1991
 Population changes by marital status 1991

	Män Ogifta	Gifta	Änk- lingar	Från- skilda	Samt- liga	Kvinnor Ogifta	Gifta	Änkor	Från- skilda	Samt- liga
Folkmängd 1990-12-31	2 155 484	1 710 484	114 574	263 475	4 244 017	1 842 207	1 713 821	457 503	333 082	4 346 613
Tillkomna under året										
Levande födda	63 729	.	.	.	63 729	60 008	.	.	.	60 008
Gifta första gången	.	29 088	29 357	.	.	.
Omgifta änklings och änkor	.	443	287	.	.	.
Omgifta fränskilda	.	7 502	7 192	.	.	.
Nyblivna änklings och änkor	.	.	10 203	24 058	.	.
Nyblivna fränskilda	.	.	.	19 764	20 149	.
Immigranter	15 882	8 706	129	864	25 581	12 462	10 397	537	754	24 150
Från obefintlig- registret	34	6	1	18	59	8	5	.	3	16
Samtliga	79 645	45 745	10 333	20 646	89 369	72 478	47 238	24 595	20 906	84 174
Avgångna under året										
Gifta första gången	29 088	29 357
Omgifta änklings och änkor	.	.	443	287	.	.
Omgifta fränskilda	.	.	.	7 502	7 192	.
Nyblivna änklings och änkor	.	10 203	24 058	.	.	.
Nyblivna fränskilda	.	19 764	20 149	.	.	.
Döda	8 883	24 931	10 510	4 820	49 144	6 895	10 753	24 651	3 759	46 058
Emigranter	8 462	3 795	83	1 173	13 513	6 448	3 783	233	768	11 232
Till obefintlig- registret	41	10	.	22	73	16	6	.	6	28
Samtliga	46 474	58 703	11 036	13 517	62 730	42 716	58 749	25 171	11 725	57 318
Ökning	33 171	-12 958	-703	7 129	26 639	29 762	-11 511	-576	9 181	26 856
Folkmängd 1990-12-31 + till- komna - avgångna - folkmängd 1991-12-31	848	125	-216	-724	33	451	873	-488	-863	-27
Folkmängd 1991-12-31	2 187 807	1 697 401	114 087	271 328	4 270 623	1 871 518	1 701 437	457 415	343 126	4 373 496

Tabell 2.4
Folkökning länsvis 1987–1991
 Increase of population by county 1987–1991

Län	Folkökning inklusive indelningsändringar i absoluta tal 1)					Folkökning exklusive indelningsändringar på 1 000 av medelfolkvärdet 2)				
	1987	1988	1989	1990	1991	1987	1988	1989	1990	1991
Stockholms län	12 824	10 881	12 593	12 038	12 842	8,01	6,75	7,75	7,35	7,79
Uppsala län	2 801	2 737	4 262	4 097	5 083	10,92	10,56	16,23	15,35	18,73
Södermanlands län	594	1 350	1 940	2 273	1 182	2,37	5,38	7,68	8,93	4,61
Östergötlands län	827	1 339	2 587	3 505	3 089	2,09	3,37	6,49	8,73	7,63
Jönköpings län	1 062	1 546	2 569	1 700	1 448	3,51	5,09	8,41	5,53	4,68
Kronobergs län	263	1 311	1 162	1 293	730	1,51	7,50	6,60	7,29	4,09
Kalmar län	-61	425	1 783	1 538	781	-0,25	1,78	7,47	6,40	3,23
Gotlands län	95	114	457	268	275	1,69	2,02	8,07	4,70	4,80
Blekinge län	-658	-56	416	604	604	-4,38	-0,37	2,77	4,01	4,00
Kristianstads län	1 298	1 911	2 836	2 624	2 190	4,61	6,75	9,94	9,11	7,54
Malmöhus län	4 568	5 706	8 012	7 948	7 448	6,04	7,50	10,44	10,25	9,51
Hallands län	2 127	3 040	3 542	3 766	3 149	8,74	12,36	14,21	14,89	12,28
Göteborgs och Bohus län	4 772	3 304	6 043	4 273	2 605	6,59	4,53	8,24	5,79	3,51
Älvsborgs län	2 491	3 288	4 099	3 875	2 868	5,80	7,61	9,41	8,81	6,47
Skaraborgs län	736	1 279	2 420	2 284	1 332	2,72	4,71	8,85	8,28	4,80
Värmlands län	541	1 292	1 681	735	1 077	1,93	4,61	5,97	2,59	3,79
Örebro län	-279	690	1 492	990	1 095	-1,03	2,55	5,51	3,63	4,01
Västmanlands län	-170	594	1 663	1 977	951	-0,66	2,33	6,50	7,67	3,67
Kopparbergs län	139	1 077	2 260	2 400	1 321	0,49	3,79	7,91	8,33	4,55
Gävleborgs län	-784	97	1 222	1 071	45	-2,72	0,33	4,24	3,70	0,15
Västernorrlands län	-757	-368	524	667	125	-2,90	-1,41	2,01	2,55	0,47
Jämtlands län	-154	727	673	937	283	-1,15	5,43	5,00	6,92	2,08
Västerbottens län	499	1 818	2 613	1 834	1 867	2,03	7,37	10,50	7,30	7,38
Norrbottnens län	-206	703	1 302	897	1 099	-0,78	2,69	4,96	3,40	4,15
Hela riket	32 568	44 805	68 151	63 594	53 489	3,87	5,31	8,02	7,43	6,20

1) Här ingår naturlig folkökning (födda - döda), flyttningsöverskott och folkmängdsförändringar beroende på ändringar av länsgränserna.

2) Här ingår naturlig folkökning (födda - döda) och flyttningsöverskott men inte folkmängdsförändringar beroende på ändringar av länsgränserna.

Tabell 3.1

Levande födda och dödfödda efter kön och moderns ålder länsvis m m 1991

Live and still births by sex and age of mother by county etc. 1991

LÄN STORSTADSOMRÅDEN H-REGIONER RIKSOMRÅDEN	LEVANDE FÖDDA											DÖDFÖDDA				
	SUMMA	KON	MODERNES ÅLDER									SUMMA	KON			
			M	KV	-17	18-19	20-24	25-29	30-34	35-39	40-44			45-	M	KV
SAMTLIGA																
LÄN																
STOCKHOLMS LÄN	24987	12815	12172	105	483	4573	8859	7285	3077	573	32	102	57	45		
UPPSALA LÄN	4311	2168	2143	18	90	856	1623	1155	475	91	3	13	8	5		
SÖDERMANLANDS LÄN	3576	1877	1699	21	97	955	1355	787	305	54	2	19	9	10		
ÖSTERGÖTLANDS LÄN	5778	3030	2748	39	144	1412	2270	1366	454	89	4	23	12	11		
JÖNKÖPINGS LÄN	4554	2351	2203	21	120	1095	1820	1028	388	79	3	16	4	12		
KRONOBERGS LÄN	2401	1263	1138	10	39	557	934	591	230	40		8	3	5		
KALMAR LÄN	3287	1691	1596	18	105	825	1264	741	278	51	5	11	3	8		
GÖTLANDS LÄN	794	423	371	3	26	173	286	209	85	11	1	2	2			
BLEKINGE LÄN	1994	987	1007	14	50	501	790	442	165	32		10	3	7		
KRISTIANSTADS LÄN	3941	2009	1932	26	100	982	1524	885	341	77	6	15	8	7		
MALMÖHUS LÄN	10637	5513	5124	57	256	2190	4111	2727	1114	179	3	37	19	18		
HALLANDS LÄN	3627	1829	1798	18	75	708	1402	990	365	69		12	4	8		
GÖTEB. O. BOHUS LÄN	11184	5725	5459	48	202	2200	4295	3017	1191	222	9	38	22	16		
ÄLVSBERGS LÄN	6319	3326	2993	31	181	1540	2467	1488	502	107	3	27	11	16		
SKARABORGS LÄN	4028	2091	1937	20	101	1022	1596	915	317	56	1	8	5	3		
VÄRMLANDS LÄN	3964	2083	1881	23	111	976	1493	925	362	73	1	10	5	5		
ÖREBRO LÄN	3693	1837	1856	22	96	933	1422	866	295	55	4	23	15	8		
VÄSTMANLANDS LÄN	3646	1846	1800	23	94	903	1456	822	295	53		9	3	6		
KOPPARBERGS LÄN	4083	2122	1961	23	127	966	1465	1015	411	75	1	16	8	8		
GÄVLEBORGS LÄN	3973	2073	1900	28	115	972	1464	958	369	62	5	21	15	6		
VÄSTERNORRLANDS LÄN	3394	1783	1611	16	93	851	1257	790	320	61	6	15	4	11		
JÄMTLANDS LÄN	1876	938	938	7	51	380	654	524	221	37	2	4	1	3		
VÄSTERBOTTENS LÄN	3940	2036	1904	16	94	854	1522	998	388	64	4	17	7	10		
NORRBOTTENS LÄN	3750	1913	1837	15	92	946	1388	916	328	63	2	8	6	2		
SAMTLIGA LÄN	123737	63729	60008	622	2942	27370	46717	31440	12276	2273	97	464	234	230		
STORSTADSOMRÅDEN																
STOR-STOCKHOLM	22648	11629	11019	82	402	3935	8012	6786	2865	538	28	86	47	39		
STOR-GÖTEBORG	11142	5671	5471	39	195	2085	4312	3064	1213	226	8	38	20	18		
STOR-MALMÖ	6462	3319	3143	34	139	1245	2470	1739	714	119	2	27	11	16		
H-REGIONER																
H1	24319	12465	11854	98	465	4400	8619	7125	3015	565	32	99	55	44		
H8	11763	6002	5761	42	214	2242	4559	3200	1260	238	8	39	20	19		
H9	6462	3319	3143	34	139	1245	2470	1739	714	119	2	27	11	16		
H3	43343	22314	21029	209	1039	10021	16943	10513	3885	704	29	165	82	83		
H4	23821	12394	11427	156	698	6094	8991	5427	2044	401	10	83	45	38		
H5	6910	3545	3365	37	174	1583	2607	1725	662	112	10	29	13	16		
H6	7119	3690	3429	46	213	1785	2528	1711	696	134	6	22	8	14		
RIKSOMRÅDEN																
STOCKHOLM	24987	12815	12172	105	483	4573	8859	7285	3077	573	32	102	57	45		
ÖSTRA MELLANSVERIGE	21004	10758	10246	123	521	5059	8126	4996	1824	342	13	87	47	40		
SMÅLAND MED ÖARNA	11036	5728	5308	52	290	2650	4304	2569	981	181	9	37	12	25		
SYDSVERIGE	16572	8509	8063	97	406	3673	6425	4054	1620	288	9	62	30	32		
VÄSTSVERIGE	25158	12971	12187	117	559	5470	9760	6410	2375	454	13	85	42	43		
NORRA MELLANSVERIGE	12020	6278	5742	74	353	2914	4422	2898	1142	210	7	47	28	19		
MELLERSTA NORRLAND	5270	2721	2549	23	144	1231	1911	1314	541	98	8	19	5	14		
ÖVRE NORRLAND	7690	3949	3741	31	186	1800	2910	1914	716	127	6	25	13	12		

Tabell 3.2

Andel (procent) barn födda av ej gift moder länsvis m m 1982–1991

Relative number (per cent) of children born by not married mothers by county etc 1982–1991

Län	1982	1983	1984	1985	1986	1987	1988	1989	1990	1991
Län										
Storstadsområden										
H-regioner										
Riksområden										
Län										
Stockholms län	39,2	41,0	42,3	43,0	45,6	46,7	47,4	48,0	46,4	46,2
Uppsala län	39,4	42,6	42,5	44,9	45,2	48,8	49,9	49,0	44,4	45,7
Södermanlands län	43,9	46,7	47,3	48,5	51,2	55,6	53,3	54,2	49,1	51,6
Östergötlands län	44,4	43,2	45,3	47,8	48,5	50,6	51,4	52,7	49,6	49,2
Jönköpings län	33,8	35,7	35,4	37,4	40,3	42,4	42,3	46,0	40,9	40,9
Kronobergs län	38,7	39,8	43,2	44,5	46,7	48,0	50,8	51,9	45,7	46,8
Kalmar län	43,4	45,9	46,5	49,1	50,7	52,5	53,7	55,6	47,7	52,1
Gotlands län	50,9	51,2	51,3	54,1	51,9	60,1	59,4	61,6	56,4	57,6
Blekinge län	42,8	44,0	45,5	47,0	49,8	51,7	51,0	54,4	49,1	49,1
Kristianstads län	37,7	38,4	39,1	44,7	46,5	49,5	48,9	49,7	44,9	45,6
Malmöhus län	37,0	37,9	38,8	40,2	42,9	43,6	45,1	45,9	40,5	42,4
Hallands län	34,5	35,9	39,5	40,1	43,2	45,0	46,7	48,2	42,3	44,6
Göteborgs och Bohus län	36,9	39,4	39,3	41,9	42,7	45,1	46,3	46,7	41,9	45,1
Älvsborgs län	35,9	37,5	39,6	43,1	46,0	45,6	48,8	48,2	45,3	46,4
Skaraborgs län	40,6	43,0	43,7	46,2	47,7	49,3	52,3	54,3	49,4	50,2
Värmlands län	50,2	52,4	52,5	54,4	56,2	57,9	59,0	58,8	52,0	54,3
Örebro län	45,5	48,2	47,1	51,6	52,8	55,0	54,9	54,9	46,9	49,7
Västmanlands län	45,9	49,3	48,5	50,4	53,2	53,7	56,1	57,5	50,5	51,2
Kopparbergs län	52,1	53,9	54,8	55,3	58,0	59,8	60,6	61,4	53,5	55,2
Gävleborgs län	57,5	58,8	59,1	61,0	62,6	61,9	63,9	64,8	58,5	59,7
Västernorrlands län	51,8	53,0	52,5	54,5	57,5	57,8	59,2	59,9	54,0	55,2
Jämtlands län	61,2	61,8	61,7	59,3	64,5	64,3	64,1	64,3	59,8	61,4
Västerbottens län	46,1	47,4	51,0	50,8	52,3	53,6	55,7	57,0	48,6	48,6
Norrbottens län	49,7	51,6	54,8	54,7	55,8	57,3	58,6	58,7	51,0	51,9
Samtliga län	42,0	43,6	44,6	46,4	48,4	49,9	50,9	51,8	47,0	48,2
Storstadsområden										
Stor-Stockholm	38,3	40,3	41,6	42,4	44,8	46,2	46,7	47,4	45,9	45,6
Stor-Göteborg	35,5	37,8	37,6	40,5	41,4	43,8	45,1	45,6	40,9	43,7
Stor-Malmö	35,5	36,9	37,2	38,6	40,9	41,8	43,5	44,5	39,2	41,4
H-regioner										
H 1	38,9	40,8	42,0	42,9	45,3	46,5	47,1	47,8	46,1	45,9
H 8	35,3	37,4	37,5	40,4	41,4	43,6	45,1	45,3	41,0	43,7
H 9	35,5	36,9	37,2	38,6	40,9	41,8	43,5	44,5	39,2	41,4
H 3	41,9	43,4	44,0	46,6	48,5	50,3	51,4	52,0	47,2	48,2
H 4	43,6	45,3	46,4	48,3	50,9	52,1	53,3	54,9	49,0	51,0
H 5	50,2	51,0	52,6	53,6	54,5	56,9	58,0	58,9	53,6	53,9
H 6	51,5	54,0	56,6	56,2	59,3	60,1	60,9	61,3	53,2	54,9
Riksområden										
Stockholm	39,2	41,0	42,3	43,0	45,6	46,7	47,4	48,0	46,4	46,2
Östra Mellansverige	43,8	45,7	46,0	48,5	49,9	52,4	52,9	53,4	48,1	49,3
Småland med Öarna	39,2	40,8	41,7	43,8	45,6	48,0	48,9	51,4	45,3	46,7
Sydsverige	37,9	38,8	39,7	42,1	44,6	46,0	46,7	47,8	42,5	44,0
Västsverige	37,0	39,0	40,1	42,6	44,4	45,9	47,9	48,5	44,0	46,2
Norra Mellansverige	53,2	55,0	55,5	56,9	59,0	59,9	61,2	61,7	54,7	56,4
Mellersta Norrland	55,0	56,1	55,8	56,2	60,1	60,1	61,0	61,4	56,2	57,4
Övre Norrland	48,0	49,5	52,9	52,7	54,0	55,5	57,1	57,9	49,8	50,2

Tabell 3.3

Levande födda och dödfödda efter börd, kön och moderns ålder 1991

Single, multiple, live and still births by sex and age of mother 1991

MODERNERS ÅLDER	ENSAMFÖDDA		DÖDFÖDDA		TVILLINGAR		DÖDFÖDDA		MINST TRILLINGAR		DÖDFÖDDA		SAMTLIGA FÖDDA	
	LEV.	FÖDDA	M	KV	LEV.	FÖDDA	M	KV	LEV.	FÖDDA	M	KV	LEV.	DÖD- FÖDDA
	M	KV	M	KV	M	KV	M	KV	M	KV	M	KV	FÖDDA	FÖDDA
13		1											1	
14	4	2											6	
15	20	20											40	
16	70	68	1		1	3							142	1
17	206	215	1		11	1							433	1
18	491	499	1	2	9	7							1006	3
19	992	925	6	2	11	8		1					1936	9
20	1590	1470	4	6	23	27	2						3110	12
21	2033	1850	3	7	35	29							3947	10
22	2615	2537	8	3	41	49							5242	11
23	3520	3272	11	25	47	42	2	1	3	3			6887	39
24	4162	3861	14	13	89	69			1	2			8184	27
25	4694	4356	14	14	58	94			1		2		9203	30
26	5063	4675	19	16	100	107	1	2	2	5			9952	38
27	5006	4687	14	17	118	92			2	6	1	1	9911	33
28	4619	4349	12	12	104	120	2		6	3			9201	26
29	4211	4002	14	12	119	115	4	1		3			8450	31
30	3913	3745	16	8	123	106			6	3			7896	25
31	3618	3374	11	13	87	109			2	6			7200	26
32	3126	2942	15	6	88	100			2	13	12		6281	23
33	2665	2584	8	5	97	90	3		2	8	5		5449	18
34	2268	2205	6	9	69	60	2			9	3		4614	17
35	1885	1715	9	12	84	74			6	9			3773	21
36	1492	1434	2	8	36	36			2	1	2		3001	12
37	1163	1135	5	4	43	40			1				2381	10
38	927	851	5	5	28	14				4	2		1826	10
39	630	632	4	5	21	12	3						1295	12
40	490	408	3	3	9	9	2						916	8
41	299	289	2	3	7	5							600	5
42	188	209	1	2	6	2							405	3
43	128	111		2	2	2							243	2
44	57	52	1										109	1
45	29	27				4							60	
46	10	6											16	
47	6	3											9	
48		1											1	
49	1	1											2	
50	1												1	
OKÄND	3	5											8	
SUMMA	62195	58518	210	214	1466	1426	21	15	68	64	3	1	123737	464
-19	1783	1730	9	4	32	19			1				3564	14
20-24	13920	12990	40	54	235	216	4	1	4	5			27370	99
25-29	23593	22069	73	71	499	528	7	3	11	17	3	1	46717	158
30-34	15590	14850	56	41	464	465	5	7	42	29			31440	109
35-39	6097	5767	25	34	212	176	3	3	11	13			12276	65
40-44	1162	1069	7	10	24	18	2						2273	19
45-49	46	38				4							88	
50-	1												1	
OKÄND	3	5											8	
SUMMA	62195	58518	210	214	1466	1426	21	15	68	64	3	1	123737	464

Tabell 3.4

Levande födda och dödfödda efter barnets ordningsnummer och moderns födelseår 1991

Live births and still births by birthorder of child and year of birth of mother 1991

MODERNERS FÖDELSEÅR	LEVANDE FÖDDA BARNETS ORDNINGSNUMMER BLAND LEVANDE FÖDDA BARN									DOOFODDA BARNETS ORDNINGSNUMMER BLAND BÅDE LEVANDE OCH DOOFODDA BARN					
	1	2	3	4	5	6	7	8-	SUMMA	1	2	3	4-5	6-	SUMMA
1977	5								5						
1976	15								15						
1975	87	3							90						
1974	230	12	4						246	1					1
1973	630	41	5						676	4					4
1972	1296	117	19						1432	1					1
1971	2121	362	26	1	3				2513	12					12
1970	2743	723	59	4	1				3530	14	1				15
1969	3153	1162	144	15	1				4475	7	1				8
1968	3881	1823	279	33	6	2	1		6025	16	4	1			21
1967	4424	2598	501	63	9	4	1		7600	27	9	3			39
1966	4619	3232	679	118	17	3			8668	13	10	5	1		29
1965	4638	3742	1040	208	41	4			9673	18	11	5			34
1964	4469	3976	1321	262	54	6			10088	16	11	3	3		33
1963	3752	3961	1497	342	75	17	2		9626	14	7	4	1		26
1962	3110	3572	1563	415	102	17	5	1	8785	18	8	6	2		34
1961	2663	3377	1646	431	99	27	8	2	8253	12	7	3	3		25
1960	2173	2986	1644	521	134	34	8	3	7503	11	12	6	2		31
1959	1716	2578	1710	531	143	37	8	6	6729	5	6	6	4		21
1958	1371	2129	1574	535	173	50	17	7	5856	4	8	3	3		18
1957	1070	1746	1509	514	147	55	13	6	5060	6	4	3	4	2	19
1956	882	1373	1273	462	173	67	20	7	4257	5	3	6	5	1	20
1955	662	1046	1063	421	146	42	19	10	3409	3	3	4	6		16
1954	454	819	799	369	127	45	20	14	2647	2	4	2	3		11
1953	339	542	608	333	136	47	22	10	2037	2	3	1	4		10
1952	242	410	501	244	128	32	18	11	1586	2	3	4	2		11
1951	161	277	332	179	60	26	17	19	1071	3	2	2	4		11
1950	131	179	217	140	58	21	9	14	769	1	3	1		1	5
1949	66	112	133	90	43	17	5	9	475	1	1	1			3
1948	48	74	106	56	36	12	6	4	342	3		1	1		5
1947	26	26	44	34	11	6	2	2	151						
1946	12	14	19	12	10	6	2	2	77				1		1
1945	3	10	10	6	5	2	1	2	39						
1944	2	2	6	3		1			14						
1943		1	1		1				3						
1942				2					2						
1941					1	1			2						
OKANT	7			1					8						
SUMMA	51201	43005	20332	6345	1940	581	204	129	123737	220	121	70	49	4	464
FEMÅRSKLASSER															
-1977	5								5						
1976-1972	2258	173	28						2459	6					6
1971-1967	16322	4648	1009	116	20	6	2		24143	76	15	4			95
1966-1962	20588	18463	6100	1345	289	47	7	1	46840	79	47	23	7		156
1961-1957	8993	12816	8083	2532	696	203	54	24	33401	38	37	21	16	2	114
1956-1952	2579	4190	4244	1829	710	233	99	52	13936	14	16	17	20	1	68
1951-1947	432	668	832	499	208	82	39	48	2808	7	6	5	5	1	24
1946-1942	17	27	36	23	16	9	3	4	135				1		1
1941-					1	1			2						
OKANT	7			1					8						
SUMMA	51201	43005	20332	6345	1940	581	204	129	123737	220	121	70	49	4	464

Tabell 3.5

Levande födda och dödfödda efter barnets ordningsnummer 1982–1991

Live birth and still birth by birthorder of child 1982–1991

År	Levande födda barn Procentuell fördelning							Dödfödda barn Procentuell fördelning					
	1	2	3	4	5	6-	Summa	1	2	3	4-5	6-	Summa
1982	41,0	37,2	16,2	4,1	1,1	0,5	100,0	46,8	29,7	13,4	9,1	1,1	100,0
1983	40,8	36,8	16,5	4,4	1,0	0,5	100,0	44,4	27,9	18,8	6,8	2,1	100,0
1984	40,3	36,5	16,8	4,6	1,2	0,5	100,0	41,7	30,4	21,0	5,0	1,8	100,0
1985	40,7	35,5	17,2	4,9	1,3	0,6	100,0	44,3	31,2	16,8	6,4	1,3	100,0
1986	41,8	34,8	16,8	4,8	1,3	0,5	100,0	46,8	27,2	19,1	6,1	0,7	100,0
1987	42,4	35,0	16,1	4,7	1,2	0,6	100,0	46,1	30,3	14,6	7,5	1,5	100,0
1988	42,2	35,0	16,1	4,8	1,3	0,6	100,0	48,6	30,6	12,6	7,6	0,7	100,0
1989	42,9	34,4	16,0	4,8	1,3	0,6	100,0	47,3	26,2	16,1	8,5	1,9	100,0
1990	42,7	34,4	15,9	5,0	1,4	0,7	100,0	45,6	27,8	17,4	7,4	1,8	100,0
1991	41,4	34,8	16,4	5,1	1,6	0,7	100,0	47,4	26,1	15,1	10,6	0,9	100,0

Tabell 3.6

Levande födda och dödfödda i bestående äktenskap efter barnets ordningsnummer och föräldrarnas vigselår 1991

Live births and still births in present marriage by birthorder of child year of parents marriage 1991

FÖRÄLDRARNAS VIGSELÅR	LEVANDE FÖDDA BARNETS ORDNINGSNUMMER BLAND LEVANDE FÖDDA BARN									DÖDFÖDDA BARNETS ORDNINGSNUMMER BLAND BÅDE LEVANDE OCH DÖDFÖDDA BARN					
	1	2	3	4	5	6	7	8-	SUMMA	1	2	3	4-5	6-	SUMMA
1992	1								1						
1991	2219	662	279	71	24	5	1	2	3263	6	4	2			12
1990	6884	3384	934	231	41	14	1	2	11491	27	6	5			38
1989	3817	7642	2968	813	217	38	13	8	15516	14	17	9	5		45
1988	1566	4388	1227	290	76	16	5	3	7571	9	4	3	3		19
1987	889	3175	1376	253	58	27	5	2	5785	3	7	3	3		16
1986	490	1891	1426	271	64	15	6	3	4166	2	7	8	1		18
1985	312	1198	1313	310	67	23	6	2	3231	1	4	5	4	1	15
1984	218	742	1214	372	90	19	6	1	2662	2	2	5	1		10
1983	154	520	1040	362	94	30	8		2208	1		3	3		7
1982	91	368	803	334	117	20	6	1	1740		3	2	1		6
1981	73	243	611	303	104	19	4	2	1359	1		3	3		7
1980	55	172	473	250	78	29	4	4	1065	1	1	1	2		5
1979	42	121	320	248	78	25	10	5	849		1	1	2		4
1978	39	95	230	182	88	27	8	6	675	1		1	3		5
1977	32	55	166	140	68	29	5	7	502			1	2		3
1976	12	42	116	114	64	28	16	8	400	1					1
1975	17	26	95	93	56	26	9	5	327		1		1		2
1974	9	22	58	65	34	20	10	6	224		1			1	2
1973	5	20	42	53	38	19	10	7	194				1		1
1972	8	14	23	30	25	9	6	9	124					1	1
1971	2	3	19	22	12	8	6	9	81						
1970	3	4	15	12	15	6	4	4	63						
1969	1	2	13	12	6	2	5	5	46						
1968		2	3	7	6	2		5	25						
1967	1		4	2	4	2	3	1	17						
1966			2	4		3			9						
1965			1	1	1		2	2	7						
1964								2	2						
1963		1	1	1					3						
1960						1			1						
OKÄNT						6	1	2	9						
SUMMA	17372	24823	14794	4851	1528	468	160	113	64109	71	59	52	35	3	220

Tabell 3.7

Levande födda och dödfödda i bestående äktenskap efter föräldrarnas ålder 1991

Live and still births of present marriage by age of parents 1991

FADERNS ÅLDER	MODERNIS ÅLDER							SUMMA
	-19	20-24	25-29	30-34	35-39	40-44	45-	
LEVANDE FÖDDA								
-19	24	29	10	4				67
20-24	228	2315	740	118	14	5		3420
25-29	185	4524	10352	1819	185	16	1	17082
30-34	57	1459	9662	9439	1261	101		21979
35-39	9	431	2657	6544	3818	320	2	13781
40-44	2	120	683	1668	2232	657	18	5380
45-49	2	31	186	500	592	309	29	1649
50-54		13	63	112	159	80	8	435
55-59		4	9	36	39	26	2	116
60-64		2	9	10	15	4	1	41
65-		1	3	2	6	3		15
ÅLDER OKÄND	9	31	45	32	23	1		141
SUMMA	516	8960	24419	20284	8344	1522	61	64106
DÖDFÖDDA								
-19					1			1
20-24		5	5					10
25-29		15	38	7	1			61
30-34		4	28	25	5	2		64
35-39		1	5	21	19	3		49
40-44			2	1	9	5		17
45-49			2	3	5	2		12
50-54		1		1	1			3
55-59								
60-64								
65-								
ÅLDER OKÄND				3				3
SUMMA		26	80	61	41	12		220

Tabell 3.8

Barnets ordningsnummer bland både levande och dödfödda barn efter moderns ålder 1991

Birthorder of child among both live birth and still births by age of mother 1991

MODERNIS ÅLDER	BARNETS ORDNINGSNUMMER BLAND BÅDE LEVANDE OCH DÖDFÖDDA BARN																
	LEVANDE FÖDDA										DÖDFÖDDA						
	1	2	3	4	5	6	7	8	9-	SUMMA	1	2	3	4	5	6-	SUMMA
-19	3210	322	32							3564	14						14
20-24	17647	8202	1316	170	25	8	2			27370	73	19	7				99
25-29	19545	18555	6671	1533	337	64	11	1		46717	81	46	23	6	2		158
30-34	8034	11736	7971	2601	786	218	63	21	10	31440	32	36	21	13	4	3	109
35-39	2204	3556	3759	1719	652	222	100	38	26	12276	14	14	16	17	4		65
40-44	354	526	641	418	189	71	34	12	28	2273	6	6	3	1	2	1	19
45-	15	17	25	15	12	8	2	2	1	97							
TOTALT	51009	42914	20415	6456	2001	591	212	74	65	123737	220	121	70	37	12	4	464

Tabell 3.9

Levande födda och dödfödda efter barnets ordningsnummer, tidigare antal av modern dödfödda respektive levande födda samt moderns ålder 1991

Live births and still births by birthorder of child, number of earlier still births resp. live births and age of mother 1991

MODERNERS ÅLDER	LEVANDE FÖDDA										DÖDFÖDDA							
	ANTAL TIDI- GARE DÖD- FÖDDA BARN	BARNETS ORDNINGSNUMMER BLAND LEVANDE FÖDDA BARN										ANTAL TIDI- GARE LE- VANDE FÖDDA BARN	BARNETS ORDNINGSNUMMER BLAND DÖDFÖDDA BARN					SUMMA
		1	2	3	4	5	6	7	8-	SUMMA	1		2	3	4-5	6-	SUMMA	
-19	0 1 2- SUMMA	3210 6 3216	316 316	32 32							3558 6 3564	0 1 2- SUMMA	14 14				14 14	
20-24	0 1 2- SUMMA	17647 58 17705	8144 21 8168	1295 10 1305	157 157	25 25	8 8	2 2		27278 89 27370	0 1 2- SUMMA	73 18 7 98	1 1				74 18 7 99	
25-29	0 1 2- SUMMA	19545 69 19618	18486 112 18602	6555 50 6611	1479 19 1499	315 1 316	59 59	11 11	1 1	46451 251 46717	0 1 2- SUMMA	81 43 28 152	3 1 2 6				84 44 30 158	
30-34	0 1 2- SUMMA	8034 45 8079	11691 93 11787	7878 65 7945	2533 30 2565	755 3 758	213 3 218	60 1 61	27 1 27	31191 240 31440	0 1 2- SUMMA	32 36 35 103	1 1 4 5	1 1			32 37 40 109	
35-39	0 1 2- SUMMA	2204 8 2213	3548 39 3588	3719 41 3762	1677 20 1699	631 9 641	211 6 218	94 3 97	55 3 58	12139 129 12276	0 1 2- SUMMA	14 14 34 62	1 1 2 3				14 15 36 65	
40-44	0 1 2- SUMMA	354 1 355	525 2 527	641 10 652	406 4 410	185 2 187	68 3 71	31 1 31	36 3 40	2246 23 2273	0 1 2- SUMMA	6 6 6 18	1 1				6 6 7 19	
45-	0 1 2- SUMMA	15 1 15	17 17	25 25	15 15	12 1 13	7 7	2 2	3 3	96 1 97	0 1 2- SUMMA							
TOTALT	0 1 2- SUMMA	51009 187 5 51201	42727 265 13 43005	20145 176 11 20332	6267 73 5 6345	1923 16 1 1940	566 12 3 581	200 4 1 204	122 6 1 129	122959 739 39 123737	0 1 2- SUMMA	220 117 110 447	4 3 9 16	1 1			224 120 120 464	

Tabell 3.10

Levande födda och dödfödda i bestående äktenskap efter moderns ålder och äktenskapets varaktighet 1991
 Live and still births of present marriage by age of mother and duration of marriage 1991

ÄKTENSKAPETS VARAKTIGHET	LEVANDE FÖDDA EFTER MODERNIS ÅLDER								DÖDFÖDDA EFTER MODERNIS ÅLDER									
	-17	18-	20-	25-	30-	35-	40-	45-	SUMMA	17-	18-	20-	25-	30-	35-	40-	45-	SUMMA
0 MÅN	3	10	52	62	46	31	3	207					1					1
1	1	12	69	106	68	26	15	297						1	1	1		3
2	1	12	90	156	103	45	12	419										
S:A 0-2 MÅN	5	34	211	324	217	102	30	923					1	1	1	1		4
3	2	11	159	237	163	59	18	650				3	1	2				6
4	1	27	226	371	215	67	20	927			1	1						2
5	1	22	293	422	221	76	11	1046										
S:A 3-5 MÅN	4	60	678	1030	599	202	49	2623			4	2	2					8
6	2	20	276	385	201	65	9	958				1		1				2
7		19	238	393	187	48	10	895			2	4	1		1			8
8		18	291	491	198	57	12	1067				1						1
S:A 6-8 MÅN	2	57	805	1269	586	170	31	2920			2	6	1	1	1			11
9	5	26	340	607	212	61	11	1263			2					1		3
10	4	18	278	528	247	50	19	1144			2	1						3
11	1	14	242	518	233	53	12	1073			2	2		1				5
S:A 9-11 MÅN	10	58	860	1653	692	164	42	3480			6	3		1	1			11
S:A 0-11 MÅN	21	209	2554	4276	2094	638	152	9946			12	12	4	3	3			34
1 ÅR	15	166	3071	7024	4236	1476	247	5	16240			5	25	9	9	1		49
2	4	43	1463	3894	2233	650	105	3	8395			5	9	5	4	1		24
3	3	11	839	2971	2127	590	85	2	6628			1	8	5	2			16
4	1	5	456	2052	1744	467	67	3	4795			2	8	3	3	2		18
5		2	238	1352	1491	487	58	2	3630				4	8	6			18
6		2	96	1005	1337	416	50	3	2909				5	6	2			13
7			37	686	1142	485	53		2403				1	1	1			3
8			24	440	974	425	49	5	1917				4	5	1			10
9			8	264	832	384	53	2	1543				4	3	1			8
10			6	134	638	369	50	1	1198									
11			1	91	474	316	36	1	919					6	1	1		8
12				44	330	334	57	1	766					2	1			3
13			1	11	228	281	38	1	560					1	2	1		4
14				7	154	256	41	2	460						2	1		3
15				2	74	238	51	1	366							1		1
16				2	43	165	56	1	267						1			1
17					18	121	54	2	195					1	2			3
18				1	4	97	57	1	160									
19					8	50	43	2	103							1		1
20-					4	68	113	21	206									
SUMMA 1 ÅR -	23	229	6240	19980	18091	7675	1363	59	53660			13	68	55	38	9		183
VIGSELÄR OKÄNT	6	27	166	164	101	31	7		502			1		2				3
SUMMA	50	465	8960	24420	20286	8344	1522	61	64108			26	80	61	41	12		220

Tabell 3.11

Åldersdifferentierade fruktsamhetstal efter moderns födelseort (= födelselänet, övriga län eller utlandet) och folkbokföringslän 1991

Age-specific fertility rates by place of birth of mother (= county of birth, other counties or abroad) and county of registration of mother 1991

MODERNIS FOLK- BOKFÖRINGSLÄN, FÖDELSEORT	MODERNIS ALDER						SUMMERAD FRUKTSAM- HET	
	15-19	20-24	25-29	30-34	35-39	40-44		45-49
STOCKHOLMS LÄN	12,1	75,5	124,1	116,9	52,4	8,9	0,5	1952,0
DÄRAV FÖDDA I LÄNET	8,8	67,9	125,3	113,2	47,4	7,9	0,4	1854,5
FÖDDA I ÖVR LÄN	14,3	62,0	114,6	127,8	58,0	9,2	0,4	1931,5
FÖDDA I UTLANDET	33,1	127,4	137,1	110,6	55,3	10,3	1,2	2375,0
UPPSALA LÄN	12,1	84,2	149,9	119,2	48,2	8,3	0,3	2111,0
DÄRAV FÖDDA I LÄNET	10,5	85,1	151,9	114,0	38,9	5,6		2030,0
FÖDDA I ÖVR LÄN	12,7	76,4	142,2	126,2	52,4	9,1	0,5	2098,5
FÖDDA I UTLANDET	23,3	113,6	173,8	109,0	53,5	11,9		2425,5
SODERMANLANDS LÄN	14,1	118,0	167,8	102,8	37,0	5,6	0,2	2227,5
DÄRAV FÖDDA I LÄNET	9,8	101,6	162,0	92,6	29,5	5,3		2004,0
FÖDDA I ÖVR LÄN	20,5	135,1	169,9	118,8	45,5	6,1	0,2	2480,5
FÖDDA I UTLANDET	39,5	183,0	189,1	101,4	40,6	5,3	0,8	2798,5
ÖSTERGÖTLANDS LÄN	13,9	100,8	166,3	108,4	35,1	6,0	0,3	2154,0
DÄRAV FÖDDA I LÄNET	13,5	103,6	167,2	98,6	32,6	5,2	0,1	2104,0
FÖDDA I ÖVR LÄN	12,9	80,3	164,1	128,8	39,0	7,3	0,4	2164,0
FÖDDA I UTLANDET	22,3	149,0	166,4	109,9	38,3	7,7	1,0	2473,0
JONKÖPINGS LÄN	13,7	106,5	188,4	112,8	40,1	7,4	0,3	2346,0
DÄRAV FÖDDA I LÄNET	8,8	98,5	188,1	109,3	34,4	5,2	0,4	2223,5
FÖDDA I ÖVR LÄN	21,4	111,8	180,3	126,0	46,6	8,6	0,3	2475,0
FÖDDA I UTLANDET	49,7	160,7	209,9	99,1	53,7	16,7		2949,0
KRONBERGS LÄN	8,2	94,4	171,9	112,7	39,2	6,3		2163,5
DÄRAV FÖDDA I LÄNET	5,8	86,9	169,3	102,6	31,0	4,4		2000,0
FÖDDA I ÖVR LÄN	12,5	99,6	168,3	122,3	50,8	7,8		2306,5
FÖDDA I UTLANDET	21,0	134,3	198,9	130,9	41,1	10,1		2681,5
KALMAR LÄN	15,9	113,0	174,9	104,9	36,8	6,0	0,6	2260,5
DÄRAV FÖDDA I LÄNET	12,9	104,1	169,5	94,9	30,4	5,1	0,4	2086,5
FÖDDA I ÖVR LÄN	18,7	109,5	171,9	113,6	47,9	6,3	1,1	2345,0
FÖDDA I UTLANDET	56,5	256,9	239,3	156,9	46,1	14,5		3851,0
GOTLANDS LÄN	15,6	100,6	157,0	111,6	42,3	5,4	0,5	2165,0
DÄRAV FÖDDA I LÄNET	17,2	105,1	157,5	110,2	33,5	1,4		2124,5
FÖDDA I ÖVR LÄN	2,8	76,5	155,3	121,5	61,0	13,5		2153,0
FÖDDA I UTLANDET	60,0	190,5	156,3	58,0	75,0	14,7	14,1	2843,0
BLEKINGE LÄN	12,6	109,7	176,6	104,2	34,7	6,0		2219,0
DÄRAV FÖDDA I LÄNET	10,3	105,4	174,6	94,4	27,4	5,8		2089,5
FÖDDA I ÖVR LÄN	12,7	108,1	180,1	126,9	44,6	6,1		2392,5
FÖDDA I UTLANDET	52,4	173,2	183,2	102,4	49,5	7,0		2838,5
KRISTIANSTADS LÄN	13,1	106,8	173,0	103,9	37,9	7,4	0,6	2213,5
DÄRAV FÖDDA I LÄNET	9,7	101,8	165,1	98,1	34,8	5,9	0,4	2079,0
FÖDDA I ÖVR LÄN	17,8	104,4	177,2	111,0	40,4	9,9	0,5	2306,0
FÖDDA I UTLANDET	43,0	173,4	207,6	110,5	46,3	5,1	2,8	2943,5
MALMHUS LÄN	12,9	80,5	144,3	107,5	42,4	6,2	0,1	1969,5
DÄRAV FÖDDA I LÄNET	8,7	75,9	144,9	100,9	33,1	4,4	0,1	1840,0
FÖDDA I ÖVR LÄN	15,0	60,5	136,6	123,8	55,8	8,1		1999,0
FÖDDA I UTLANDET	54,2	150,7	155,5	104,9	50,3	9,0	0,3	2624,5
HALLANDS LÄN	10,6	85,3	173,5	120,9	42,9	7,3		2202,5
DÄRAV FÖDDA I LÄNET	9,2	73,9	167,6	111,3	35,2	6,0		2016,0
FÖDDA I ÖVR LÄN	10,3	88,9	182,4	134,2	48,8	7,0		2358,0
FÖDDA I UTLANDET	32,7	165,7	161,2	101,2	49,9	14,8		2627,5

MODERNIS FOLK- BOKFÖRINGSLÄN, FÖDELSEORT	MODERNIS ALDER							SUMMERAD FRUKTSAM- HET
	15-19	20-24	25-29	30-34	35-39	40-44	45-49	
GÖTEBORGS OCH DÄRAV FÖDDA I LANET	11,7 9,4	79,3 77,3	141,3 143,8	114,7 109,4	47,0 42,5	8,3 7,9	0,4 0,4	2013,5 1953,5
FÖDDA I ÖVR LAN	11,5	64,4	131,3	127,5	56,4	9,2	0,4	2003,5
FÖDDA I UTLANDET	34,1	125,9	155,2	107,5	43,0	7,7		2367,0
ALVSBERGS LÄN DÄRAV FÖDDA I LANET	14,3 12,4	107,5 95,5	173,5 163,6	109,7 100,4	34,5 29,6	6,6 4,8	0,2	2231,5 2031,5
FÖDDA I ÖVR LAN	16,5	118,2	187,1	125,5	41,3	7,7	0,5	2484,0
FÖDDA I UTLANDET	29,8	169,7	182,6	103,4	34,9	10,0		2652,0
SKARABORGS LÄN DÄRAV FÖDDA I LANET	12,9 9,3	112,9 103,9	183,2 183,7	107,0 105,2	35,7 30,7	5,8 3,9	0,1	2288,0 2183,5
FÖDDA I ÖVR LAN	21,9	127,7	183,5	111,9	41,8	7,3	0,3	2472,0
FÖDDA I UTLANDET	34,0	170,8	177,5	103,2	50,0	13,4		2744,5
VÄRMLANDS LÄN DÄRAV FÖDDA I LANET	15,4 13,1	111,4 106,9	168,5 164,2	108,4 103,5	39,8 38,0	7,4 5,8	0,1 0,2	2255,0 2158,5
FÖDDA I ÖVR LAN	17,6	109,4	180,3	124,4	41,3	10,5		2417,5
FÖDDA I UTLANDET	42,5	174,1	172,6	107,0	48,9	9,8		2774,5
ÖREBRO LÄN DÄRAV FÖDDA I LANET	13,3 11,2	102,9 96,3	162,0 156,5	105,6 99,3	33,6 31,6	5,5 3,9	0,4 0,2	2116,5 1995,0
FÖDDA I ÖVR LAN	17,5	88,8	160,9	109,4	31,3	7,6	0,3	2079,0
FÖDDA I UTLANDET	29,5	211,6	199,3	127,3	53,1	6,1	2,6	3147,5
VÄSTMANLANDS LÄN DÄRAV FÖDDA I LANET	13,7 13,0	106,3 99,0	168,7 159,9	104,3 99,8	36,1 28,9	5,5 4,0		2173,0 2023,0
FÖDDA I ÖVR LAN	12,1	110,4	180,8	116,6	43,2	6,8		2349,5
FÖDDA I UTLANDET	25,2	149,7	182,2	94,3	42,2	6,4		2500,0
KOPPARBERGS LÄN DÄRAV FÖDDA I LANET	16,7 14,7	113,4 106,1	171,5 170,4	114,7 104,0	43,7 36,5	7,2 6,8	0,1	2336,5 2192,5
FÖDDA I ÖVR LAN	18,9	118,6	164,5	130,0	53,1	7,4		2462,5
FÖDDA I UTLANDET	41,7	191,0	212,4	149,0	62,5	9,4	1,5	3337,5
GÄVLEBORGS LÄN DÄRAV FÖDDA I LANET	15,7 15,2	110,9 110,3	165,9 163,2	111,2 106,6	40,0 36,6	5,9 4,3	0,5 0,3	2250,5 2182,5
FÖDDA I ÖVR LAN	16,5	103,8	165,1	117,0	45,0	9,0	0,9	2286,5
FÖDDA I UTLANDET	23,2	156,1	198,6	134,5	51,0	7,2		2853,0
VÄSTERNORRLANDS LÄN DÄRAV FÖDDA I LANET	13,1 11,7	106,7 101,5	166,3 165,8	103,4 98,2	39,0 39,0	6,6 5,5	0,7 0,2	2179,0 2109,5
FÖDDA I ÖVR LAN	16,3	103,1	160,4	114,5	34,3	7,6	1,4	2188,0
FÖDDA I UTLANDET	24,5	208,8	196,1	118,6	57,4	14,4	2,4	3111,0
JÄMTLANDS LÄN DÄRAV FÖDDA I LANET	13,6 9,9	92,2 85,8	155,3 162,0	127,1 110,4	50,6 45,9	7,9 5,5	0,4 0,7	2235,5 2101,0
FÖDDA I ÖVR LAN	19,1	95,2	135,3	156,6	62,6	12,2		2405,0
FÖDDA I UTLANDET	51,1	155,9	223,8	124,4	28,2	9,2		2963,0
VÄSTERBOTTENS LÄN DÄRAV FÖDDA I LANET	13,5 12,0	100,6 102,0	184,2 192,6	122,0 117,7	45,5 40,7	7,2 4,8	0,5 0,5	2367,5 2351,5
FÖDDA I ÖVR LAN	15,7	87,7	167,2	133,7	57,3	13,5	0,5	2378,0
FÖDDA I UTLANDET	30,1	142,3	168,8	123,9	54,2	13,0		2661,5
NORRBOTTENS LÄN DÄRAV FÖDDA I LANET	12,3 10,5	110,9 111,7	167,3 168,4	106,9 103,7	37,0 33,2	6,5 5,4	0,2 0,3	2205,5 2166,0
FÖDDA I ÖVR LAN	17,3	84,7	161,0	114,5	58,0	10,6		2230,5
FÖDDA I UTLANDET	32,6	180,4	167,6	120,0	37,6	8,8		2735,0
HELA RIKET DÄRAV FÖDDA I LANET	13,1 10,6	94,0 89,3	154,1 154,8	111,9 105,5	42,8 37,1	7,2 5,7	0,3 0,2	2117,0 2016,0
FÖDDA I ÖVR LAN	15,8	87,1	149,2	124,7	49,8	8,5	0,3	2177,0
FÖDDA I UTLANDET	35,7	146,9	162,5	110,6	49,5	9,6	0,7	2577,5

Tabell 3.12

Levande födda efter föräldrarnas medborgarskap och moderns civilstånd 1991

Live births by citizenship of parents and marital status of mother 1991

MODERNIS MEDBORGAR- SKAPSLAND	MODERN GIFT			SUMMA	MODERN EJ GIFT	SAMTLIGA
	FADERN SVENSK MEDBORGARE	FADERN MEDBORGARE I SAMMA LAND SOM MODERN	ÖVRIGA			
SVERIGE	51935	51935	2681	54616	55891	110507
DANMARK	133	89	24	246	286	532
FINLAND	585	298	118	1001	1219	2220
ISLAND	21	58	2	81	76	157
NORGE	264	137	35	436	535	971
FRANKRIKE	30	6	7	43	19	62
GREKLAND	47	41	1	89	6	95
ITALIEN	26	4	6	36	18	54
JUGOSLAVIEN	135	440	92	667	171	838
NEDERLÄNDERNA	28	9	3	40	23	63
POLEN	327	85	80	492	86	578
PORTUGAL	17	15	5	37	8	45
RUMANIEN	25	62	46	133	22	155
SCHWEIZ	30	6	6	42	18	60
SPANIEN	33	2	4	39	19	58
STORBRIANNIEN	105	15	13	133	42	175
TJECKOSLOVAKIEN	15	12	8	35	16	51
TYSKLAND	113	14	13	140	72	212
UNGERN	46	23	10	79	19	98
ÖSTERRIKE	16	1	3	20	12	32
ETIOPIEN	35	155	36	226	63	289
GAMBIA	20	18	5	43	8	51
MAROCKO	74	16	9	99	9	108
TUNISIEN	44	14	8	66	4	70
CANADA	17	1	3	21	6	27
EL SALVADOR	2	21	3	26	38	64
U S A	142	9	11	162	26	188
BOLIVIA	10	3	3	16	11	27
BRASILIEN	29	3	3	35	20	55
CHILE	59	282	39	380	181	561
COLOMBIA	23	7	6	36	12	48
FILIPPINERNA	122	2	19	143	26	169
INDIEN	46	19	5	70	8	78
IRAK	39	197	24	260	13	273
IRAN	80	551	40	671	52	723
JAPAN	17	10	3	30	2	32
KINA FOLKREP	59	31	2	92	4	96
LIBANON	65	264	99	428	11	439
PAKISTAN	45	21	7	73	73	73
SYRIEN	99	86	60	245	15	260
THAILAND	109	13	9	131	75	206
TURKIET	177	615	43	835	60	895
VIETNAM	21	92	8	121	28	149
AUSTRALIEN	15	3	3	21	4	25
SOVJETUNIONEN	51	16	50	117	18	135
ÖVRIGA LÄNDER	431	671	255	1357	376	1733
SAMTLIGA LÄNDER	55762	56372	3910	64109	59628	123737

Tabell 3.13
Levande födda efter medborgarskap och födelseår 1982–1991
 Live births by citizenship and year of birth 1982–1991

Medborgarskap	Födelseår										
	1982	1983	1984	1985	1986	1987	1988	1989	1990	1991	
Norden	89 742	88 854	90 858	95 223	98 549	100 780	107 580	111 115	118 020	117 259	
Sverige	86 394	85 900	88 070	92 489	95 814	98 223	104 853	108 380	114 934	114 326	
Danmark	288	289	276	252	298	273	302	358	422	426	
Finland	2 720	2 337	2 129	2 067	2 031	1 843	1 926	1 823	1 822	1 640	
Island	95	63	78	71	73	84	86	87	130	139	
Norge	245	265	305	344	333	357	413	467	712	728	
Övriga Europa	1 189	1 103	1 140	1 130	1 137	1 167	1 171	1 236	1 530	1 524	
Bulgarien		2	4	3	3	2	7	10	70	28	
Frankrike	20	24	23	18	20	22	28	21	30	31	
Grekland	198	151	126	97	72	75	61	45	53	49	
Italien	26	21	16	19	16	20	23	13	22	27	
Jugoslavien	495	430	447	473	466	510	498	536	634	665	
Nederländerna	17	20	17	19	19	17	34	38	32	37	
Polen	207	199	265	268	274	260	222	232	269	228	
Portugal	3	7	2	4	5	3	2	5	3	8	
Schweiz	19	6	16	15	18	19	18	12	14	26	
Spanien	20	40	29	19	22	20	20	20	20	27	
Storbritannien	52	44	62	58	58	51	61	67	68	64	
Tjeckoslovakien	10	15	17	8	10	14	11	21	38	34	
Tyskland	66	85	65	70	84	75	84	76	99	97	
Ungern	37	38	23	31	30	25	35	56	52	51	
Österrike	8	11	14	7	14	9	15	17	19	17	
Europa i övrigt	11	10	14	21	26	45	52	67	107	135	
Afrika	139	146	134	145	126	157	178	255	325	506	
Algeriet	12	10	5	11	8	14	8	13	6	9	
Arabrep. Egypten	10	10	7	5	2	6	9	7	9	15	
Gambia	6	11	5	15	11	12	20	13	11	19	
Marocko	26	19	21	23	9	16	15	13	13	16	
Tunisien	21	14	20	13	11	11	6	9	17	26	
Afrika i övrigt	64	82	76	78	85	98	120	200	269	421	
Nord-Amerika	38	46	62	44	56	73	89	75	97	97	
USA	30	36	38	27	36	49	44	32	46	35	
Nord-Amerika i övrigt	8	10	24	17	20	24	45	43	51	62	
Syd-Amerika	41	38	33	37	40	79	86	91	84	116	
Chile	17	17	25	22	30	57	74	69	62	79	
Syd-Amerika i övrigt	24	21	8	15	10	22	12	22	22	37	
Asien	1 021	1 043	1 134	1 233	1 293	1 462	1 695	1 870	2 219	2 481	
Indien	29	34	26	27	24	21	28	15	24	21	
Iran	84	75	110	181	238	380	500	567	590	603	
Israel	10	11	5	7	1	7	4	9	10	8	
Japan	17	9	10	5	11	12	12	17	13	14	
Jordanien	6	8	10	3	8	11	5	5	7	14	
Libanon	36	33	38	49	44	72	111	157	330	341	
Pakistan	22	19	15	19	20	24	12	25	19	21	
Syrien	39	36	31	18	22	40	43	70	109	134	
Turkiet	639	621	649	653	675	663	703	649	670	729	
Asien i övrigt	139	197	240	271	250	232	277	356	447	596	
Oceanien	4	4	4	3	4	6	2	7	17	13	
Sovjetunionen	7	2	3	2	2	4	6	11	25	38	
Statslösa	356	321	303	344	388	558	740	753	751	789	
Okänt	211	223	218	302	355	413	533	610	870	914	
Samtliga länder	92 748	91 780	93 889	98 463	101 950	104 699	112 080	116 023	123 938	123 737	

Tabell 3.14

Åldersdifferentierade fruktsamhetstal efter moderns födelse-land och medborgarskap 1991

Age-specific fertility rates by country of birth of mother and citizenship of mother 1991

MODERNNS FÖDELSELAND MEDBORGARSKAP	MODERNNS ALDER							SUMMERAD FRUKT- SAMHET
	15-19	20-24	25-29	30-34	35-39	40-44	45-49	
SVERIGE	11,5	88,7	152,9	112,1	41,7	6,8	0,3	2070,0
DÄRAV SVENSKA MEDBORGARE	11,3	88,8	153,2	112,2	41,7	6,8	0,3	2071,5
DÄRAV UTLÄNDSKA MEDBORGARE	17,6	79,7	116,7	102,4	60,7	4,1		1906,0
DANMARK	35,7	132,9	166,5	123,4	35,5	5,2		2496,0
DÄRAV SVENSKA MEDBORGARE	31,0	171,0	182,2	97,5	23,8	4,5		2550,0
DÄRAV DANSKA MEDBORGARE	38,0	113,0	155,5	137,3	45,3	5,8		2474,5
FINLAND	34,9	123,6	145,7	95,2	38,6	6,8	0,4	2226,0
DÄRAV SVENSKA MEDBORGARE	24,8	138,0	165,1	94,5	34,0	6,8	0,2	2317,0
DÄRAV FINSKA MEDBORGARE	39,5	113,2	126,3	95,6	42,7	6,8	0,7	2124,0
NORGE	53,3	130,5	161,0	117,4	39,8	7,7		2548,5
DÄRAV SVENSKA MEDBORGARE	25,3	142,9	192,8	105,0	37,8	6,7		2552,5
DÄRAV NORSKA MEDBORGARE	59,8	128,9	155,6	120,2	39,8	8,2		2562,5
USA	9,3	39,3	103,5	114,4	60,3	10,5		1686,5
DÄRAV SVENSKA MEDBORGARE
DÄRAV AMERIKANSKA MEDBORGARE	17,1	42,4	98,5	107,6	61,7	9,6		1684,5
GREKLAND	50,8	113,0	84,9	50,3	24,5	1,7		1626,0
DÄRAV SVENSKA MEDBORGARE
DÄRAV GREKISKA MEDBORGARE
JUGOSLAVIEN	60,8	166,8	143,7	75,2	26,8	3,9		2386,0
DÄRAV SVENSKA MEDBORGARE	38,5	119,7	138,4	92,0	31,7	3,3		2118,0
DÄRAV JUGOSLAVISKA MEDBORGARE	64,1	182,5	145,5	69,5	24,2	4,2		2450,0
POLEN	23,7	141,2	121,0	93,7	43,2	11,2	1,2	2176,0
DÄRAV SVENSKA MEDBORGARE	12,3	72,1	103,4	83,5	37,4	9,0	1,8	1597,5
DÄRAV POLSKA MEDBORGARE	33,5	183,5	127,8	101,2	48,4	14,7		2545,5
STORBRIANNIEN	0,0	63,4	114,1	102,5	48,5	12,2	2,7	1717,0
DÄRAV SVENSKA MEDBORGARE
DÄRAV BRITTISKA MEDBORGARE	0,0	44,1	108,6	103,5	51,0	10,7	3,4	1606,5
TYSKLAND	36,4	68,2	115,2	109,3	47,1	8,6	0,6	1927,0
DÄRAV SVENSKA MEDBORGARE	26,9	56,3	153,6	91,3	34,2	6,2		1842,5
DÄRAV TYSKA MEDBORGARE	12,3	48,0	78,0	120,5	56,9	14,4		1650,5
UNGERN	23,5	83,6	132,4	77,7	36,2	9,2		1813,0
DÄRAV SVENSKA MEDBORGARE
DÄRAV UNGERSKA MEDBORGARE
TURKIET	54,7	210,3	177,6	114,4	79,1	21,5	1,9	3297,5
DÄRAV SVENSKA MEDBORGARE	25,0	181,8	155,6	108,7	79,4	21,0		2857,5
DÄRAV TURKISKA MEDBORGARE	65,7	214,3	177,6	112,0	72,1	18,1	2,7	3312,5
SAHTLIGA LÄNDER	13,1	94,0	154,1	111,9	42,8	7,2	0,3	2117,0
DÄRAV SVENSKA MEDBORGARE	11,4	89,2	153,1	111,5	41,6	6,9	0,3	2070,0
DÄRAV UTLÄNDSKA MEDBORGARE	40,0	152,2	163,7	115,5	56,2	11,3	1,0	2699,5

Tabell 3.15, se nästa uppslag

Tabell 3.15

Levande födda efter moderns civilstånd, medborgarskap och ålder 1991

Live births by marital status of mother, citizenship of mother and age of mother 1991

MODERN ÅLDER	MODERNS MEDBORGARSKAPSLAND													
	SVE- RIGE	DAN- MARK	FIN- LAND	IS- LAND	NORGE	FRANK- RIKE	GREK- LAND	ITA- LIEN	JUGO- SLA- VIEN	NE- DER- LÄN- DERNA	POLEN	RUMÄ- NIEN	SCHWEIZ	SPA- NIEN
MODERN GIFT														
-17	10								6		3	1		
18-19	193		12		6		8	1	29		9	3		
20-24	6732	31	146	4	89	9	35	5	246	1	113	43	3	4
25-29	21121	91	286	25	157	7	26	13	217	16	135	39	16	12
30-34	17863	89	342	32	124	17	13	11	123	15	138	31	16	14
35-39	7294	31	181	15	53	7	7	5	38	6	77	13	7	8
40-44	1350	4	33	5	7	3			8	2	16	3		1
45-	53		1							1				
SUMMA	54616	246	1001	81	436	43	89	36	667	40	492	133	42	39
MODERN EJ GIFT														
-17	488	5	25	1	4		1	1	12		3			1
18-19	2223	25	81	7	34		1		21		8	1	1	
20-24	17262	84	366	16	225	3	1	5	44	5	24	7	2	4
25-29	21149	106	323	28	160	7	1	5	58	8	17	10	8	8
30-34	10431	49	273	16	89	8	2	5	17	6	15	3	6	4
35-39	3625	16	124	7	17	1		2	17	4	16	1	1	2
40-44	683	1	24	1	6				2		3	1		
45-	30		3											
SUMMA	55891	286	1219	76	535	19	6	18	171	23	86	22	18	19
SAMTLIGA FÖDDA														
-17	498	5	25	1	4		1	1	18		6	1		1
18-19	2416	25	93	7	40		1	1	50		17	4	1	
20-24	23994	115	512	20	314	12	36	10	290	6	137	50	5	8
25-29	42270	197	609	53	317	14	27	18	275	24	152	49	24	20
30-34	28294	138	615	48	213	25	15	16	140	21	153	34	22	18
35-39	10919	47	305	22	70	8	7	7	55	10	93	13	8	10
40-44	2033	5	57	6	13	3		1	10	2	19	4		1
45-	83		4								1			
SUMMA	110507	532	2220	157	971	62	95	54	838	63	578	155	60	58

MODERNIS MEDBORGARSKAPSLAND

STOR- BRI- TAN- NIEN	TYSK- LAND	UN- GERN	ÖS- TER- RIKE	ETIO- PIEN	USA	CHILE	IRAK	IRAN	LIBA- NON	SY- RIEN	TUR- KIET	VIET- NAM	ÖVR. LÄN- DER	SAMT- LIGA LÄN- DER
	2	3		5	2	1	1	2	9		11		6	50
11	24	20	2	54	12	5	8	9	28	17	53	4	69	466
53	49	35	4	98	61	127	80	254	147	89	264	24	626	8960
47	45	14	8	50	56	123	70	202	75	40	143	29	556	20286
19	16	6	6	16	29	47	42	78	24	17	63	10	229	8344
2	4	1		2	2	7	6	18	2	3	11	3	28	1522
1				1			1				1		2	61
133	140	79	20	226	162	380	260	671	428	245	835	121	2448	64109
	2	1		1		4	1		2		2		18	572
	2	1		2		14	3		2		7		36	2476
14	10	5	3	26	9	37	3	4	2	9	15	11	214	18410
12	29	6	9	25	2	51	3	27	4	3	21	9	208	22297
7	18	1		7	9	45	3	13		1	11	2	113	11154
7	10	5		1	3	22		7	1		4	1	39	3932
2	1			1	3	8		1					14	751
													3	36
42	72	19	12	63	26	181	13	52	11	15	60	28	645	59628
	2	1		1		5	2	2	11		13		24	622
	4	4		7	2	19	11	9	30	19	60	9	105	2942
25	34	25	5	80	21	107	55	112	145	98	279	35	840	27370
65	78	41	13	123	63	178	83	281	151	82	310	60	1140	46717
54	63	15	8	57	65	168	73	215	75	41	154	31	669	31440
26	26	11	6	17	32	69	42	85	25	17	67	11	268	12276
4	5	1		3	5	15	6	19	2	3	11	3	42	2273
1				1			1				1		5	97
175	212	98	32	289	188	561	273	723	439	260	895	149	3093	123737

Tabell 3.16

Åldersdifferentierade fruktsamhetstal och bruttoreproduktionstal länsvis m m 1991

Age-specific fertility rates and gross reproduction rates by county etc. 1991

LÄN STORSTADSOMRÅDE H-REGIONER RIKSOMRÅDEN	MODERNIS ALDER						SUMMERAD FRUKT- SAMHET	BRUTTO- REPRODUK- TIONSTAL	
	15-19	20-24	25-29	30-34	35-39	40-44			45-49
LÄN									
STOCKHOLMS LÄN	12,1	75,5	124,1	116,9	52,4	8,9	0,5	1952,0	0,951
UPPSALA LÄN	12,1	84,2	149,9	119,2	48,2	8,3	0,3	2111,0	1,049
SÖDERMANLANDS LÄN	14,1	118,0	167,8	102,8	37,0	5,6	0,2	2227,5	1,058
ÖSTERGÖTALANDS LÄN	13,9	100,8	166,3	108,4	35,1	6,0	0,3	2154,0	1,025
JÖNKÖPINGS LÄN	13,7	106,5	188,4	112,8	40,1	7,4	0,3	2346,0	1,138
KRONBERGS LÄN	8,2	94,4	171,9	112,7	39,2	6,3	0,0	2163,5	1,025
KALMAR LÄN	15,9	113,0	174,9	104,9	36,8	6,0	0,6	2260,5	1,099
GÖTALANDS LÄN	15,6	100,6	157,0	111,6	42,3	5,4	0,5	2165,0	1,009
BLEKINGE LÄN	12,6	109,7	176,6	104,2	34,7	6,0	0,0	2219,0	1,123
KRISTIANSTADS LÄN	13,1	106,8	173,0	103,9	37,9	7,4	0,6	2213,5	1,085
MALMÖHUSLÄN	12,9	80,5	144,3	107,5	42,4	6,2	0,1	1969,5	0,949
HALLANDS LÄN	10,6	85,3	173,5	120,9	42,9	7,3	0,0	2202,5	1,092
GÖTEBORGS OCH BOHUS L	11,7	79,3	141,3	114,7	47,0	8,3	0,4	2015,5	0,983
ÄLVSBORGS LÄN	14,3	107,5	173,5	109,7	34,5	6,6	0,4	2231,5	1,058
SKARABORGS LÄN	12,9	112,9	183,2	107,0	35,7	5,8	0,1	2288,0	1,101
VÄRMLANDS LÄN	15,4	111,4	168,5	108,4	39,8	7,4	0,1	2255,0	1,071
ÖREBRO LÄN	13,3	102,9	162,0	105,6	33,6	5,5	0,4	2116,5	1,062
VÄSTMANLANDS LÄN	13,7	106,3	168,7	104,3	36,1	5,5	0,0	2173,0	1,073
KOPPARBERGS LÄN	16,7	113,4	171,5	114,7	43,7	7,2	0,1	2336,5	1,122
GÄVLEBORGS LÄN	15,7	110,9	165,9	111,2	40,0	5,9	0,5	2250,5	1,073
VÄSTERNORRLANDS LÄN	13,1	106,7	166,3	103,4	39,0	6,6	0,7	2179,0	1,037
JÄMTLANDS LÄN	13,6	92,2	155,3	127,1	50,6	7,9	0,4	2235,5	1,120
VÄSTERBOTTENS LÄN	13,5	100,6	184,2	122,0	45,5	7,2	0,5	2367,5	1,146
NORRBOTTENS LÄN	12,3	110,9	167,3	106,9	37,0	6,5	0,2	2205,5	1,078
SAMLIGA LÄN	13,1	94,0	154,1	111,9	42,8	7,2	0,3	2117,0	1,027
STORSTADSOMRÅDEN									
STOR-STOCKHOLM	11,2	71,8	121,4	117,6	53,0	9,1	0,5	1923,0	0,935
STOR-GÖTEBORG	10,6	75,3	142,7	116,6	47,8	8,3	0,3	2008,0	0,986
STOR-MALMÖ	11,9	71,5	133,7	109,0	43,9	6,7	0,1	1884,0	0,918
H-REGIONER									
H 1	12,0	74,5	123,3	117,0	52,6	9,0	0,5	1944,5	0,947
H 8	10,8	77,1	144,5	115,8	46,8	8,2	0,3	2017,5	0,989
H 9	11,9	71,5	133,7	109,0	43,9	6,7	0,1	1884,0	0,918
H 3	12,6	94,2	163,0	109,2	38,8	6,2	0,3	2121,5	1,029
H 4	15,4	120,0	177,4	108,5	37,8	6,7	0,2	2330,0	1,118
H 5	12,6	104,1	173,8	110,5	39,1	6,1	0,6	2234,0	1,088
H 6	17,1	135,6	184,9	118,1	46,1	8,5	0,4	2553,5	1,231
RIKSOMRÅDEN									
STOCKHOLM	12,1	75,5	124,1	116,9	52,4	8,9	0,5	1952,0	0,951
ÖSTRA MELLANSVERIGE	13,4	101,5	162,6	108,5	38,0	6,2	0,2	2152,0	1,050
SMÅLAND MED DÄRNA	13,2	105,1	178,3	110,2	39,1	6,6	0,3	2264,0	1,091
SYDSVERIGE	12,9	89,7	153,8	106,3	40,5	6,4	0,2	2049,0	0,998
VÄSTSVRIGE	12,4	92,1	158,9	113,2	41,5	7,3	0,2	2126,0	1,030
NORRA MELLANSVERIGE	15,9	111,9	168,6	111,5	41,2	6,8	0,2	2280,5	1,088
HELLERSTA NORRLAND	13,3	101,8	162,3	111,7	43,0	7,0	0,6	2198,5	1,066
ÖVRE NORRLAND	12,8	105,7	175,7	114,3	41,2	6,9	0,3	2284,5	1,110

1) BARN FÖDDA AV KVINNOR UNDER 20 ÅR PER 1 000 KVINNOR I ALDERN 15-19 ÅR.

2) BERÄKNAT ANTAL BARN SOM 1 000 KVINNOR FÅR UNDER HELA SIN REPRODUKTIONSPERIOD ENLIGT AKTUELL FRUKTSAMHET OCH UNDER FÖRUTSÄTTNING ATT INGEN DÖDLIGHET FÖREKOMMER TILL OCH MED 49 ÅR.

Tabell 3.17
Åldersdifferentierade fruktsamhetstal och olika födelsekvoter 1951-1991
 Age-specific fertility rates and different kinds of birth ratios 1951-1991

Moderns ålder	1951- 1955	1956- 1960	1961- 1965	1966- 1970	1971- 1975	1976- 1980	1981- 1985	1986	1987	1988	1989	1990	1991
Äktenskaplig fruktsamhet 1)													
15-19	543,4	523,9	523,0	439,8	395,4	348,6	330,1	341,1	350,2	347,2	354,6	383,2	340,1
20-24	267,6	267,0	274,7	242,8	246,8	239,2	255,2	278,0	274,4	289,5	267,5	297,9	280,5
25-29	167,4	171,6	182,9	170,0	161,1	159,0	180,8	205,3	210,5	222,9	211,8	232,6	230,2
30-34	102,5	98,6	99,0	86,7	74,4	72,0	87,4	104,0	110,0	115,8	114,0	128,7	129,4
35-39	55,6	48,0	43,9	35,5	24,9	23,2	27,8	33,4	33,4	37,4	38,8	44,3	44,8
40-44	18,9	14,9	12,0	8,4	4,9	3,8	4,8	5,4	5,5	5,7	6,0	7,0	7,1
45-49	1,7	1,1	0,8	0,6	0,3	0,2	0,2	0,2	0,2	0,3	0,3	0,3	0,3
Utomäktenskaplig fruktsamhet 1)													
15-19	18,9	18,6	23,7	27,5	26,6	16,4	10,4	9,7	9,2	9,7	10,8	11,9	11,3
20-24	30,9	29,9	32,6	40,6	68,4	65,4	60,2	62,6	64,5	69,4	72,1	72,8	71,0
25-29	22,6	26,2	30,1	33,5	62,1	74,7	85,1	99,0	101,8	109,6	116,0	112,5	113,1
30-34	16,0	18,5	21,0	24,6	37,5	47,1	59,7	71,7	77,2	82,8	90,5	86,1	89,9
35-39	10,1	10,9	12,0	12,5	16,7	20,4	25,3	28,9	31,4	34,2	38,6	35,9	39,1
40-44	3,7	3,6	3,7	3,5	3,8	4,2	5,5	6,2	6,2	6,7	7,1	7,0	7,4
45-49	0,2	0,3	0,2	0,1	0,2	0,2	0,2	0,1	0,3	0,3	0,3	0,3	0,4
Total fruktsamhet 1)													
15-19	37,8	36,7	42,8	41,9	32,1	19,8	12,2	11,3	10,9	11,4	12,7	14,1	13,1
20-24	128,2	132,5	136,9	127,2	122,0	99,8	84,3	83,4	84,3	90,5	92,8	98,6	94,0
25-29	128,3	136,9	148,9	137,3	128,6	119,9	124,1	136,4	138,7	147,2	149,0	155,6	154,1
30-34	86,8	85,5	87,6	77,1	66,9	64,9	76,8	89,8	95,0	100,4	103,4	110,3	111,9
35-39	47,8	42,3	39,3	32,2	23,5	22,5	27,0	31,9	32,7	36,3	38,7	41,4	42,8
40-44	15,9	12,9	10,7	7,6	4,7	3,9	5,0	5,7	5,8	6,0	6,4	7,0	7,2
45-49	1,3	0,9	0,7	0,5	0,2	0,2	0,2	0,2	0,2	0,3	0,3	0,3	0,3
Summerad fruktsamhet 2)													
	2 230,5	2 238,5	2 334,5	2 119,0	1 890,0	1 655,0	1 648,0	1 793,5	1 838,0	1 960,5	2 016,5	2 136,5	2 117,0
Könskvot 3)													
Bland lev födda	1 064	1 064	1 059	1 062	1 062	1 057	1 059	1 057	1 048	1 066	1 059	1 053	1 062
Bland dödfödda	1 203	1 185	1 090	1 072	1 122	1 121	1 100	986	1 000	1 089	1 043	1 193	1 017
Bland samtliga födda	1 067	1 066	1 060	1 062	1 062	1 058	1 060	1 057	1 047	1 066	1 059	1 054	1 062
Utomäktenskaplig födelsekvot 4)													
Bland lev födda	99,0	104,5	127,6	159,8	276,5	362,1	435,8	483,8	498,7	509,4	517,8	470,0	481,9
Bland dödfödda	114,6	119,5	141,6	185,1	299,3	394,4	458,4	508,3	526,7	514,2	548,5	483,1	525,9
Bland samtliga födda	99,3	104,8	126,8	160,0	276,6	362,2	435,9	483,9	498,9	509,4	517,9	470,0	482,1
Flerbördeskvot 5)													
Bland lev födda	22,3	20,6	20,2	17,4	17,0	17,7	19,4	21,3	19,8	22,3	21,7	22,5	24,4
Bland dödfödda	54,6	56,9	60,0	65,7	67,8	71,6	56,9	78,0	63,1	64,0	52,0	63,2	86,2
Bland samtliga födda	22,9	21,2	20,6	17,8	17,3	18,0	19,6	21,5	20,0	22,5	21,9	22,6	24,7
Dödfödskvot 6)													
Bland iå födda	17,5	15,1	11,5	8,7	6,6	4,7	3,8	3,9	3,7	3,7	3,4	3,5	3,4
Bland uå födda	20,6	17,5	12,9	10,4	7,4	5,3	4,1	4,3	4,1	3,8	3,8	3,7	4,1
Bland samtliga födda	17,8	15,3	11,6	9,0	6,8	4,9	3,9	4,1	3,9	3,8	3,6	3,6	3,7

1) T o m 1954 antal nedkomster och fr o m 1955 antal levande födda barn, i båda fallen räknat på 1 000 kvinnor i motsvarande ålder. Differensen mellan antal nedkomster och antal levande födda barn är mycket liten och saknar betydelse vid beräkning av fruktsamhetstal.

2) Beräknat antal barn som 1 000 kvinnor får under hela sin reproduktionsstid enligt aktuell fruktsamhet och under förutsättning att ingen dödlighet förekommer t o m 49 år.

3) Pojkar mot 1 000 flickor.

4) Utom äktenskap födda på 1 000 födda bland respektive grupper.

5) I flerbörder födda på 1 000 födda bland respektive grupper.

6) Dödfödda på 1 000 födda (levande och dödfödda) bland respektive grupper.

Tabell 3.18

Åldersdifferentierade fruktsamhetstal efter moderns medborgarskap 1991 samt summerad fruktsamhet efter moderns medborgarskap 1972-1991

Age-specific fertility rates by citizenship of mother 1991 and total fertility rate by citizenship of mother 1972-1991

Moderns ålder	Moderns medborgarskapsland			Finland	Norge	Grek-land	Jugo-slavien	Tysk-land	Turkiet
	Sverige	Övriga länder	Därav Danmark						
15-19 1)	11,4	40,0	33,8	27,1	38,1	50,3	36,7	14,8	60,8
20-24	89,2	152,2	102,6	104,5	126,1	128,1	180,9	53,7	218,5
25-29	153,1	163,7	155,0	123,5	155,9	85,2	170,6	114,4	188,0
30-34	111,5	115,5	125,6	96,2	121,1	57,3	81,5	121,2	120,9
35-39	41,6	56,2	46,4	43,5	43,2	36,6	25,9	62,5	77,5
40-44	6,9	11,3	5,3	6,7	8,2		4,6	14,1	20,9
45-49	0,3	1,0		0,7					2,8
Summerad fruktsamhet 2)	2 070,0	2 699,5	2 343,5	2 011,0	2 463,0	1 787,5	2 501,0	1 903,5	3 447,0
1972	1 899,0	2 321,0	2 168,5	2 222,5	2 192,5	3 200,0	2 487,0	1 909,0	..
1973	1 859,5	2 207,0	2 143,0	2 035,5	2 210,0	3 158,0	2 496,0	1 588,0	..
1974	1 865,0	2 250,0	2 048,0	2 079,5	2 423,5	3 080,0	2 268,0	1 753,5	4 677,5
1975	1 750,0	2 227,5	2 660,0	1 984,0	2 172,5	2 695,0	2 327,5	1 870,5	4 608,5
1976	1 650,5	2 240,5	2 148,0	1 926,5	1 984,5	3 077,5	2 256,5	1 581,5	6 234,5
1977	1 614,0	2 143,0	2 166,0	1 845,5	1 842,0	2 529,5	2 014,5	1 535,0	5 928,5
1978	1 563,5	2 117,0	1 995,0	1 787,5	1 870,0	2 715,5	2 101,0	1 928,0	5 227,5
1979	1 621,5	2 156,0	1 930,0	1 796,0	1 937,5	2 295,5	2 121,0	1 842,5	5 321,5
1980	1 640,5	2 192,5	1 961,0	1 860,5	2 027,5	2 616,5	1 996,0	2 048,5	5 022,5
1981	1 599,5	2 091,5	1 762,0	1 773,5	1 737,5	2 043,5	1 799,5	1 789,5	4 869,0
1982	1 586,0	2 060,5	1 872,0	1 731,0	1 739,5	2 181,0	1 753,5	1 699,5	4 028,5
1983	1 588,0	1 963,0	1 921,0	1 660,0	1 667,5	1 824,5	1 505,0	1 999,5	3 877,0
1984	1 624,0	2 078,0	1 929,0	1 679,5	1 990,5	1 816,5	1 699,0	1 831,0	3 838,0
1985	1 706,5	2 171,0	1 912,0	1 724,5	2 045,0	1 604,0	1 817,0	1 551,0	3 912,5
1986	1 766,0	2 240,5	2 162,0	1 786,0	1 942,5	1 642,5	1 825,5	1 845,5	3 671,5
1987	1 806,5	2 340,0	2 011,0	1 748,0	2 077,0	1 837,0	2 011,0	1 678,5	3 708,0
1988	1 925,0	2 489,5	2 139,0	1 919,0	2 101,0	1 743,5	2 084,0	1 738,0	3 740,5
1989	1 983,0	2 491,5	2 354,5	1 938,5	2 144,0	1 573,5	2 120,5	1 634,5	3 405,0
1990	2 095,5	2 680,5	2 505,0	2 104,0	2 463,0	1 655,5	2 464,5	1 868,5	3 341,0
1991	2 070,0	2 699,5	2 343,5	2 011,0	2 463,0	1 787,5	2 501,0	1 903,5	3 447,0

1) Barn födda av kvinnor under 20 år per 1 000 kvinnor i åldern 15-19 år. - 2) Beräknat antal barn som 1 000 kvinnor får under hela sin reproduktionsperiod enligt aktuell fruktsamhet och under förutsättning att ingen dödlighet förekommer t o m 49 år.

Tabell 3.19

Åldersdifferentierade fruktsamhetstal efter moderns medborgarskap och civilstånd 1991

Age-specific fertility rates by marital status of mother and citizenship of mother 1991

Moderns ålder	Moderns medborgarskapsland och civilstånd					
	Sverige		Övriga länder		Därav Finland	
	Gift	Ej gift	Gift	Ej gift	Gift	Ej gift
15-19 1)	278,8	10,6	396,2	21,8	300,0	24,6
20-24	279,5	70,5	283,6	80,1	267,4	84,1
25-29	232,9	114,1	214,0	97,7	198,7	92,5
30-34	128,5	91,0	136,1	76,6	122,1	75,9
35-39	42,9	39,1	64,4	39,1	50,4	36,2
40-44	6,7	7,2	12,1	9,6	6,8	6,6
45-49	0,3	0,3	0,8	1,2	0,3	1,3

1) Barn födda av kvinnor under 20 år per 1 000 kvinnor i åldern 15-19 år.

Tabell 3.20

Levande födda och dödfödda efter moderns civilstånd samt brutto- och nettoreproduktionstal 1982-1991

Live and still births by marital status of mother, gross reproduction rates and net reproduction rates 1982-1991

År	Levande födda			Dödfödda			Brutto-reproduk-tionstal			Netto-reproduk-tionstal 1)		
	I äkten-skap	Utom äkten-skap	Samt-liga	Därav M	Kv	I äkten-skap	Utom äkten-skap	Samt-liga	Därav M	Kv		
Antal födda												
1982	53 833	38 915	92 748	47 732	45 016	211	163	374	208	166	0,785	0,774
1983	51 721	40 059	91 780	47 313	44 467	192	148	340	192	148	0,780	0,769
1984	52 012	41 877	93 889	48 340	45 549	196	185	381	204	177	0,801	0,792
1985	52 823	45 640	98 463	50 748	47 715	199	189	388	188	200	0,840	0,828
1986	52 626	49 324	101 950	52 398	49 552	208	215	423	210	213	0,872	0,861
1987	52 481	52 218	104 699	53 565	51 134	195	217	412	206	206	0,898	0,886
1988	54 990	57 090	112 080	57 821	54 259	205	217	422	220	202	0,949	0,937
1989	55 946	60 077	116 023	59 683	56 340	191	232	423	216	207	0,979	0,967
1990	65 690	58 248	123 938	63 572	60 366	229	214	443	241	202	1,041	1,027
1991	64 108	59 629	123 737	63 729	60 008	220	244	464	234	230	1,027	1,014
På 1 000 av medelfolkmängden												
1982	6,47	4,67	11,14	5,73	5,41	0,03	0,02	0,04	0,02	0,02		
1983	6,21	4,81	11,02	5,68	5,34	0,02	0,02	0,04	0,02	0,02		
1984	6,24	5,02	11,26	5,80	5,46	0,02	0,02	0,05	0,02	0,02		
1985	6,33	5,47	11,79	6,08	5,71	0,02	0,02	0,05	0,02	0,02		
1986	6,29	5,89	12,18	6,26	5,92	0,02	0,03	0,05	0,03	0,03		
1987	6,25	6,22	12,47	6,38	6,09	0,02	0,03	0,05	0,02	0,02		
1988	6,52	6,77	13,29	6,85	6,43	0,02	0,03	0,05	0,03	0,02		
1989	6,59	7,07	13,66	7,03	6,63	0,02	0,03	0,05	0,03	0,02		
1990	7,68	6,81	14,48	7,43	7,05	0,03	0,03	0,05	0,03	0,02		
1991	7,44	6,92	14,36	7,40	6,96	0,03	0,03	0,05	0,03	0,03		

1) För samtliga år har respektive års livslängdstabell använts.

Tabell 3.21

Levande födda och dödfödda efter födelsemånad 1971-1991

Live births and still births by month 1971-1991

Månad	Antal levande födda barn			1989	1990	1991	Antal dödfödda barn			1989	1990	1991
	1971-1975 1)	1976-1980 1)	1981-1985 1)				1971-1975 1)	1976-1980 1)	1981-1985 1)			
Januari	9 175	8 058	7 852	9 431	10 207	10 734	70	44	30	29	29	51
Februari	8 970	8 015	7 768	9 300	10 194	10 285	64	41	30	32	30	32
Mars	10 425	9 377	9 081	10 838	11 594	11 638	67	44	30	40	40	58
April	10 559	9 157	8 890	10 242	11 380	11 640	61	37	38	46	48	39
Maj	10 164	8 864	8 591	10 614	11 127	11 155	59	45	35	38	40	36
Juni	9 201	8 101	8 011	9 864	10 496	10 288	63	40	30	39	32	41
Juli	9 188	8 073	7 963	10 210	10 663	10 701	69	43	33	38	32	27
Augusti	8 844	7 778	7 853	9 888	10 436	10 334	59	37	33	29	48	32
September	8 859	7 738	7 721	9 442	10 274	9 917	59	41	31	34	38	40
Oktober	8 570	7 429	7 206	9 106	9 836	9 237	57	34	27	29	35	36
November	7 926	6 809	6 611	8 520	8 768	8 900	60	33	23	28	36	38
December	8 105	6 793	6 641	8 568	8 963	8 908	60	36	31	41	35	34
Hela året	109 986	96 192	94 188	116 023	123 938	123 737	748	475	371	423	443	464

1) Årligen.

Tabell 3.22

Fruksamhetstal, flerbörder och dödföddhet efter föräldrarnas ålder m m 1991

Fertility rates multiple birth ratios and still birth rates by age of parents etc 1991

Föräldrarnas ålder	Fördelning efter faderns ålder 1) Fruksamhet			Fördelning efter moderns ålder Fruksamhet									Barn till ej gift moder per 1000 födda	Flerbörds-kvot 3) Samtliga	
	Levande födda	Död-födda	Död-född-kvot 2)	Levande Gift	Ej gift	Samtliga	Dödfödda Gift	Ej gift	Samtliga	Dödföddkvot 2) Gift	Ej gift	Samtliga			
15-19	311,6	4,7	14,7	340,1	11,3	13,1	0,8	0,3	0,1	0,3	2,9	3,9	3,9	855,2	14,5
20-24	282,2	0,8	2,9	280,5	71,0	94,0	0,8	0,4	0,5	3,3	4,3	3,6	3,6	672,6	16,9
25-29	253,1	0,9	3,6	230,2	113,1	154,1	0,8	0,4	0,4	3,0	4,0	3,4	3,4	477,3	22,8
30-34	172,9	0,5	2,9	129,4	89,9	111,9	0,4	0,4	0,2	4,9	4,0	3,5	3,5	354,8	32,1
35-39	80,9	0,3	3,5	44,8	39,1	42,8	0,2	0,2	0,1	7,8	2,6	5,3	5,3	320,3	33,9
40-44	25,5	0,1	3,1	7,1	7,4	7,2	0,1	0,1	0,1	3,4	4,1	3,7	3,7	330,4	19,2
Samtliga 4)	109,0	0,4	3,4	91,9	56,6	70,7	0,3	0,2	0,3	3,4	4,1	3,7	3,7	481,9	24,7

1) För barn till gift fader. 2) Dödfödda på 1 000 födda (levande och dödfödda). 3) I flerbörder födda på 1 000 födda (levande och dödfödda). 4) Samtliga barn per 1 000 män och kvinnor i åldern 15-44 år.

Tabell 3.23

Moderns medelålder, medianålder samt kvartilåldrar 1930-1991

Mean, median and quartile age of mother 1930-1991

År	Moderns ålder			
	Medel-ålder	Nedre kvartil-ålder	Media-nen	Övre kvarti-len
1930	29,4	24,2	28,8	34,2
1940	29,0	24,2	28,5	33,4
1950	28,6	23,8	28,1	32,9
1960	27,6	22,9	26,9	31,7
1970	26,4	22,8	25,7	29,3
1978	27,4	23,7	27,1	30,7
1979	27,7	24,0	27,4	31,0
1980	27,8	24,1	27,5	31,2
1981	28,0	24,2	27,6	31,4
1982	28,1	24,4	27,8	31,6
1983	28,3	24,5	27,9	31,7
1984	28,4	24,7	28,1	31,8
1985	28,5	24,7	28,2	31,9
1986	28,5	24,7	28,2	31,9
1987	28,5	24,7	28,2	31,9
1988	28,5	24,7	28,1	31,9
1989	28,5	24,7	28,1	31,9
1990	28,5	24,8	28,1	31,9
1991	28,6	25,0	28,2	32,0

Tabell 3.24

Moderns medelålder och medianålder för första, andra och tredje barnet 1974-1991

Mean and median age of mother for the first, second and third child 1974-1991

År	Moderns ålder					
	Första barnet		Andra barnet		Tredje barnet	
	Medel-ålder	Media-nen	Medel-ålder	Media-nen	Medel-ålder	Media-nen
1974	24,4	23,9	27,3	27,1	29,8	29,5
1975	24,5	24,2	27,4	27,2	30,0	29,8
1976	24,8	24,3	27,6	27,4	30,3	30,1
1977	24,9	24,5	27,7	27,5	30,5	30,3
1978	25,1	24,7	27,9	27,6	30,6	30,4
1979	25,3	24,9	28,1	27,9	30,8	30,8
1980	25,5	25,0	28,3	28,0	31,0	31,0
1981	25,6	25,1	28,4	28,2	31,1	31,1
1982	25,7	25,3	28,6	28,3	31,3	31,3
1983	25,9	25,4	28,6	28,3	31,4	31,3
1984	26,0	25,6	28,7	28,4	31,5	31,4
1985	26,1	25,6	28,8	28,5	31,5	31,3
1986	26,1	25,6	28,9	28,6	31,5	31,4
1987	26,2	25,7	28,9	28,7	31,6	31,5
1988	26,2	25,6	28,9	28,6	31,6	31,4
1989	26,2	25,7	28,9	28,5	31,6	31,4
1990	26,3	25,3	28,8	27,9	31,5	30,9
1991	26,5	25,5	28,9	27,9	31,5	30,8

Anmärkning till tabell 3.24: För åren 1979-1988 har felaktiga siffror tidigare publicerats.

Tabell 3.25

Legal aborter efter kvinnornas ålder och antal tidigare födda barn 1982-1991

Legal abortions by age and number of earlier born children of the women 1982-1991

Ålder	1982	1983	1984	1985	1986	1987	1988	1989	1990	1991
Absoluta tal										
-14	166	143	135	150	149	150	216	201	232	158
15-19	5 595	5 168	5 053	4 993	5 330	5 775	6 448	6 641	6 578	5 994
20-24	7 409	7 037	7 321	7 734	8 741	9 324	10 250	10 497	9 815	9 250
25-29	6 039	5 781	5 638	5 756	6 489	6 694	7 424	7 512	8 064	7 971
30-34	5 758	5 445	5 185	4 885	5 139	5 361	5 794	5 766	5 726	5 869
35-39	5 147	5 021	4 939	4 767	4 670	4 782	4 701	4 493	4 459	4 136
40-44	2 217	2 147	2 222	2 311	2 354	2 371	2 533	2 475	2 354	2 130
45--	273	272	262	242	218	250	219	277	261	280
Samtliga	32 604	31 014	30 755	30 838	33 090	34 707	37 585	37 862	37 489	35 788
Per 1 000 av medelfolkmängden										
15-19	19,07	17,44	17,28	17,50	19,03	20,91	23,54	24,15	23,85	22,06
20-24	27,60	26,17	26,70	27,35	29,99	31,18	33,83	34,90	33,21	31,77
25-29	21,50	20,75	20,39	20,94	23,78	24,59	27,04	26,61	27,50	26,29
30-34	18,73	18,24	17,86	17,16	18,19	19,01	20,60	20,50	20,35	20,89
35-39	15,98	15,29	15,02	14,71	14,79	15,59	15,73	15,39	15,50	14,42
40-44	9,03	8,32	8,13	7,95	7,64	7,39	7,73	7,53	7,25	6,72
45-49	1,26	1,24	1,17	1,05	0,93	1,02	0,85	1,02	0,90	0,91
Samlad abortkvot 1)	565,9	537,3	532,8	533,3	571,8	598,5	646,6	650,5	642,8	615,3
Aborter per 1 000 levande födda										
Aborter per 1 000 levande födda	351,5	337,9	327,6	313,2	324,6	331,5	335,3	326,3	302,5	289,2
Antal tidigare födda barn										
0	13 374	12 118	12 247	12 669	13 873	14 677	16 562	16 300	15 729	14 063
1	5 730	5 358	5 406	5 298	5 580	5 656	6 190	6 353	6 229	6 232
2	8 029	7 672	7 335	7 275	7 411	7 551	7 810	7 593	7 637	7 556
3	3 504	3 335	3 311	3 087	3 233	3 343	3 499	3 458	3 404	3 308
4	870	866	745	744	770	797	825	809	925	904
5	214	185	163	167	169	181	206	219	207	228
6-	93	68	86	77	74	80	104	85	95	103
Okänt	790	1 412	1 462	1 521	1 980	2 422	2 389	3 045	3 263	3 394
Samtliga	32 604	31 014	30 755	30 838	33 090	34 707	37 585	37 862	37 489	35 788

1) Med den samlade legala abortkvoten avses det antal legala aborter som 1 000 kvinnor genomgår under hela sin reproduktionsperiod under förutsättning av att kalenderårets legala abortfrekvenser gäller och att ingen av kvinnorna dör före 50 års ålder.

Tabell 4.1

Döda efter kön, ålder och civilstånd länsvis m m 1991

Deaths by sex, age and marital status by county etc. 1991

KÖN LÄN STORSTADSOMRÅDEN H-REGIONER RIKSOMRÅDEN	ÅLDER					1-4	5-9	10-14	15-19	20-24	25-29	30-34	35-39
	UNDER 1 DAG	1-6 DAGAR	7-27 DAGAR	28 DAG. -11 MÅN.	SUMMA UNDER 1 ÅR								
MÄN													
LÄN													
STOCKHOLMS LÄN	21	17	7	32	77	15	6	6	35	53	80	73	99
UPPSALA LÄN	2	6	1	10	19	1	1	2	5	4	9	9	13
SÖDERMANLANDS LÄN	3	3		8	14	3	3		2	5	4	7	12
ÖSTERGÖTLANDS LÄN	4	5	2	8	19	3	1	1	13	2	13	18	21
JÖNKÖPINGS LÄN		2	3	7	12	3	1	1	5	6	13	16	14
KRONOBERGS LÄN	2		2	2	6				6	5	7	3	8
KALMAR LÄN		4	4	2	10		1		5	11	8	6	8
GÖTLANDS LÄN		2		3	5		1	1		3	3	3	4
BLEKINGE LÄN	2	1	1	4	8	3	1		1	1	3	7	7
KRISTIANSTADS LÄN	3	4		3	10	4	4		4	8	9	9	14
MALMÖHUS LÄN	8	12	2	16	38	6	1	3	10	18	32	30	25
HALLANDS LÄN	3	4	1	2	10		1		10	2	10	8	14
GÖTEB. O BOHUS LÄN	4	9	8	12	33	4	2	2	18	19	28	35	44
ALVSBERGS LÄN	2	4	4	13	23	3	2		6	11	12	13	25
SKARABORGS LÄN	1	5	1	4	11			3	8	12	10	2	6
VÄRMLANDS LÄN	6	5	4	5	20		1		9	8	6	8	16
ÖREBRO LÄN	2	6	1	1	10	3	2	2	7	6	9	11	9
VÄSTMANLANDS LÄN		3	1	6	10	2		1	5	9	7	11	20
KOPPARBERGS LÄN	1	5	2	9	17				10	12	11	20	11
GÄVLEBORGS LÄN	1	12	4	8	25			3	7	10	8	13	10
VÄSTERNORRLANDS LÄN	4	2	1	3	10	4	1	1	4	12	6	10	13
JÄMTLANDS LÄN		2		4	6	1		1	4	7	5	4	13
VÄSTERBOTTENS LÄN	3	1	4	6	14	1	1	1	4	8	4	5	6
NORRBOTTENS LÄN		3	2	9	14	2	3	3	4	8	9	16	14
SAMTLIGA LÄN	72	117	55	177	421	58	33	32	182	240	306	337	426
STORSTADSOMRÅDEN													
STOR-STOCKHOLM	18	15	7	27	67	12	5	6	31	48	73	67	92
STOR-GÖTEBORG	2	9	7	13	31	4	2	1	16	20	24	33	41
STOR-MALMÖ	2	5	2	10	19	5	1	1	5	14	17	17	15
H-REGIONER													
H1	21	15	7	31	74	13	6	6	34	51	80	73	97
H8	3	9	7	13	32	4	2	2	19	21	26	33	43
H9	2	5	2	10	19	5	1	1	5	14	17	17	15
H3	24	43	19	68	154	21	16	13	61	69	93	119	138
H4	16	32	13	24	85	11	5	4	43	42	53	55	79
H5	4	7	4	16	31	3	1	4	5	19	15	18	26
H6	2	6	3	15	26	1	2	2	15	24	22	22	28
RIKSOMRÅDEN													
STOCKHOLM	21	17	7	32	77	15	6	6	35	53	80	73	99
ÖSTRA MELLANSVERIGE	11	23	5	33	72	12	7	6	32	26	42	56	75
SMÅLAND MED ÖARNA	2	8	9	14	33	3	3	2	16	25	31	28	34
SYDSVERIGE	13	17	3	23	56	13	6	3	15	27	44	46	46
VÄSTSVERIGE	10	22	14	31	77	7	5	6	42	44	60	58	89
NORRA MELLANSVERIGE	8	22	10	22	62		1	3	26	30	25	41	37
MELLERSTA NORRLAND	4	4	1	7	16	5	1	2	8	19	11	14	26
ÖVRE NORRLAND	3	4	6	15	28	3	4	4	8	16	13	21	20

											CIVILSTÄND				SAMTLIGA	
40- 44	45- 49	50- 54	55- 59	60- 64	65- 69	70- 74	75- 79	80- 84	85- 89	90-	OGIFTA	GIFTA	ÄNKL O ÄNK	FRÄN- SKILDA		
159	230	238	374	511	870	1168	1300	1293	830	406	1304	3913	1460	1146	7823	
26	30	35	53	66	108	144	221	236	179	105	201	661	287	117	1266	
19	36	41	64	88	154	218	279	298	196	93	244	782	366	144	1536	
32	48	55	66	139	257	316	427	477	263	168	373	1213	510	243	2339	
23	24	36	66	102	149	272	323	349	230	135	341	931	385	123	1780	
11	16	18	40	59	91	143	190	232	144	102	243	532	233	73	1081	
15	28	31	52	82	169	230	280	281	232	136	280	842	345	118	1585	
3	4	4	8	26	37	40	58	65	39	20	64	160	71	29	324	
12	12	20	38	65	75	132	176	196	126	70	179	503	188	83	953	
16	27	35	49	80	169	243	322	374	252	132	320	911	395	135	1761	
52	103	125	179	271	443	592	816	803	544	290	707	2284	926	464	4381	
13	23	29	52	78	122	163	236	265	219	109	268	716	293	87	1364	
62	99	89	170	257	404	581	764	743	524	303	737	2036	894	514	4181	
28	40	46	90	130	213	326	422	452	327	209	461	1235	502	181	2379	
23	26	33	55	84	146	231	291	324	252	152	343	841	388	97	1669	
18	39	45	74	105	196	264	357	368	246	143	398	962	418	145	1923	
18	38	33	43	99	145	246	312	320	236	127	286	851	395	144	1676	
21	20	28	65	85	138	249	280	251	158	74	198	784	304	148	1434	
26	35	55	68	113	166	278	384	401	211	129	363	990	439	155	1947	
27	56	46	67	117	215	318	401	426	246	118	406	1027	481	199	2113	
29	34	35	75	84	173	237	322	323	225	123	326	838	397	160	1721	
17	21	18	28	54	99	128	184	189	123	88	253	449	215	73	990	
19	29	36	51	99	160	209	279	256	165	88	280	750	307	98	1435	
30	39	44	57	119	156	200	269	266	156	74	308	720	311	144	1483	
699	1057	1175	1884	2913	4855	6928	8893	9188	6123	3394	8883	24931	10510	4820	49144	
143	198	209	337	469	778	1050	1174	1162	744	362	1173	3511	1306	1037	7027	
57	96	92	162	249	374	533	706	656	453	271	634	1908	792	487	3821	
35	55	79	118	165	262	355	456	434	288	137	389	1311	489	289	2478	
156	220	230	368	499	835	1124	1246	1239	782	383	1249	3766	1392	1109	7516	
58	101	93	171	256	399	556	753	695	475	294	679	2023	832	499	4033	
35	55	79	118	165	262	355	456	434	288	137	389	1311	489	289	2478	
217	338	376	603	996	1657	2274	2990	3217	2089	1203	2805	8603	3673	1563	16644	
126	206	222	374	578	1002	1643	2073	2235	1595	886	2165	5764	2544	844	11317	
50	67	70	117	175	321	455	609	595	371	191	606	1637	673	227	3143	
57	70	105	133	244	379	521	766	773	523	300	990	1827	907	289	4013	
159	230	238	374	511	870	1168	1300	1293	830	406	1304	3913	1460	1146	7823	
116	172	192	291	477	802	1173	1519	1582	1032	567	1302	4291	1862	796	8251	
52	72	89	166	269	446	685	851	927	645	393	928	2465	1034	343	4770	
80	142	180	266	416	687	967	1314	1373	922	492	1206	3698	1509	682	7095	
126	188	197	367	549	885	1301	1713	1784	1322	773	1809	4828	2077	879	9593	
71	130	146	209	335	577	860	1142	1195	703	390	1167	2979	1338	499	5983	
46	55	53	103	138	272	365	506	512	348	211	579	1287	612	233	2711	
49	68	80	108	218	316	409	548	522	321	162	588	1470	618	242	2918	

Tabell 4.1 (forts)
Döda efter kön, ålder och civilstånd länsvis m m 1991

KÖN LÄN STORSTADSOMRÅDEN H-REGIONER RIKSOMRÅDEN	ÅLDER												
	UNDER 1 DAG	1-6 DAGAR	7-27 DAGAR	28 DAG. -11 MÅN.	SUMMA UNDER 1 ÅR	1-4	5-9	10- 14	15- 19	20- 24	25- 29	30- 34	35- 39
KVINNOR													
LÄN													
STOCKHOLMS LÄN	13	7	6	32	58	12	3	12	12	13	28	32	54
UPPSALA LÄN	2	3	3	10	18		1		3	3	6	3	8
SÖDERMANLANDS LÄN	2	4	1	4	11		1		1	3	7	3	3
ÖSTERGÖTLANDS LÄN	3	3	5	10	21	2			7	3	3	11	10
JÖNKÖPINGS LÄN	7	8	1	1	17			1	4	1	6	1	5
KRONBERGS LÄN	2	2		1	5		1	1	1	3	2	3	4
KALMAR LÄN	6	6	1	9	22	2			1	1	3	3	14
GOTLANDS LÄN							1	1	1		1	1	2
BLEKINGE LÄN		4	1	1	6			1			3	2	1
KRISTIANSTADS LÄN	1	2	1	8	12			2	1	4	6	4	7
MALMÖHUS LÄN	3	7	4	8	22	5	1	2	4	7	16	11	16
HALLANDS LÄN	3	1	2	4	10			2	3		6	2	5
GÖTEB. O BOHUS LÄN	7	10	2	15	34	3	1	5	6	8	13	19	29
ÄLVSBORGS LÄN	5	4	4	6	19	3	2	3	1	5	5	4	15
SKARABORGS LÄN	5	3		1	9	6	2	2	3	3	1	7	6
VÄRMLANDS LÄN	1	1		2	4	5	1	1	1	7	2	6	4
ÖREBRO LÄN	1	1		3	5	2		1	1	3	5	5	5
VÄSTMANLANDS LÄN	2	1	1	1	5	2	1	1	6	1	2	2	6
KOPPARBERGS LÄN	3	1	5	4	13	4	2	1	7	2	5	4	5
GÄVLEBORGS LÄN	1	1	1	6	9		2	1	2	2	1	6	8
VÄSTERNORRLANDS LÄN	1	3		10	14	3	1	1	1	2	4	5	5
JÄMTLANDS LÄN	2	2	1	1	6			1		2	1	4	3
VÄSTERBOTTENS LÄN	1	2	3	3	9	6	1	2	1	2	4	2	7
NORRBOTTENS LÄN	4	2		5	11	3	1			4	2	3	11
SAMTLIGA LÄN	75	78	42	145	340	58	23	41	66	75	126	147	233
STORSTADSOMRÅDEN													
STOR-STOCKHOLM	13	6	5	30	54	12	3	11	9	12	27	29	50
STOR-GÖTEBORG	5	10	2	17	34	4	3	5	6	9	13	16	31
STOR-MALMÖ	2	2	2	6	12	4	1	1	3	4	5	6	9
H-REGIONER													
H1	13	7	6	32	58	12	3	11	11	12	27	32	54
H8	5	10	2	17	34	4	4	5	7	9	13	16	33
H9	2	2	2	6	12	4	1	1	3	4	5	6	9
H3	23	28	17	54	122	18	4	12	20	30	52	53	74
H4	22	19	10	18	69	10	6	8	17	11	21	23	37
H5	7	8	2	7	24	5	3	1	4	6	4	9	10
H6	3	4	3	11	21	5	2	3	4	3	4	8	16
RIKSOMRÅDEN													
STOCKHOLM	13	7	6	32	58	12	3	12	12	13	28	32	54
ÖSTRA MELLANSVERIGE	10	12	10	28	60	6	3	2	17	9	17	28	32
SMÅLAND MED ÖARNA	15	16	2	11	44	2	2	3	7	5	12	8	25
SYDSVERIGE	4	13	6	17	40	5	1	5	5	11	25	17	24
VÄSTSVERIGE	20	18	8	26	72	12	6	12	13	16	25	32	55
NORRA MELLANSVERIGE	5	3	6	12	26	9	5	3	10	11	8	16	17
MELLERSTA NORRLAND	3	5	1	11	20	3	1	2	1	4	5	9	8
ÖVRE NORRLAND	5	4	3	8	20	9	2	2	1	6	6	5	18

40- 44	45- 49	50- 54	55- 59	60- 64	65- 69	70- 74	75- 79	80- 84	85- 89	90-	CIVILSTÄND		KONKL O ANK	FRÄN- SKILDA	SAMTLIGA
											OGIFTA	GIFTA			
92	138	147	215	318	508	798	1174	1655	1574	1313	1327	1728	3981	1120	8156
12	19	17	29	42	62	119	180	217	222	224	183	280	646	76	1185
13	17	21	40	50	83	131	223	270	264	233	147	344	790	90	1371
19	24	29	40	68	134	193	342	444	475	388	324	486	1237	166	2213
13	17	24	27	60	91	145	246	347	304	278	263	385	863	76	1587
8	17	11	19	29	61	64	121	198	197	174	154	209	503	53	919
7	20	20	29	45	67	138	229	318	346	243	231	356	851	70	1508
3	6	4	10	17	16	24	47	74	71	35	42	79	174	19	314
7	14	17	21	30	37	75	125	181	154	155	135	191	443	60	829
12	13	22	40	51	106	148	225	326	334	319	263	392	873	104	1632
33	67	62	100	148	253	364	627	963	914	749	673	991	2343	357	4364
11	10	18	25	36	70	111	168	202	223	220	205	301	602	65	1173
35	50	56	84	142	230	362	548	880	784	641	591	871	2089	379	3930
16	24	28	46	61	140	199	304	473	486	439	374	527	1208	164	2273
11	11	28	27	48	87	143	251	275	310	295	258	376	827	64	1525
6	14	18	36	79	108	191	279	389	350	243	263	427	937	117	1744
12	24	20	29	60	103	161	255	344	336	276	195	410	922	116	1643
14	19	15	21	71	79	159	188	269	243	199	139	355	713	116	1303
15	15	24	31	49	96	163	280	390	325	277	243	407	943	115	1708
23	19	38	35	72	136	187	300	400	336	261	232	436	1032	138	1838
11	19	23	36	64	102	159	254	339	274	224	197	390	859	95	1541
9	8	14	16	26	57	89	125	159	167	157	119	207	470	48	844
8	16	18	33	51	84	137	202	274	224	144	172	310	681	62	1225
19	19	22	37	53	87	129	210	251	207	164	165	315	664	89	1233
409	600	696	1026	1670	2797	4389	6903	9638	9170	7651	6895	10753	24651	3759	46058
87	123	135	200	293	462	725	1063	1530	1452	1219	1255	1543	3632	1066	7496
36	43	48	82	131	210	345	510	777	688	571	559	826	1826	351	3562
19	43	40	57	82	161	229	358	567	529	427	400	558	1362	237	2557
90	133	143	210	313	494	773	1130	1606	1521	1272	1296	1659	3841	1109	7905
39	43	50	87	138	226	370	541	817	730	621	598	882	1941	366	3787
19	43	40	57	82	161	229	358	567	529	427	400	558	1362	237	2557
141	200	244	340	571	963	1428	2306	3210	3161	2654	2291	3733	8374	1205	15603
62	113	132	197	343	539	949	1555	2130	2092	1768	1427	2415	5712	528	10082
29	36	53	62	111	184	271	474	615	533	413	388	702	1608	149	2847
29	32	34	73	112	230	369	539	693	604	496	495	804	1813	165	3277
92	138	147	215	318	508	798	1174	1655	1574	1313	1327	1728	3981	1120	8156
70	103	102	159	291	461	763	1188	1544	1540	1320	988	1855	4308	564	7715
31	60	59	85	151	235	371	643	937	918	730	690	1029	2391	218	4328
52	94	101	161	229	396	587	977	1470	1402	1223	1071	1574	3659	521	6825
73	95	130	182	287	527	815	1271	1830	1853	1595	1428	2075	4726	672	8901
44	48	80	102	200	340	541	859	1179	1011	781	738	1270	2912	370	5290
20	27	37	52	90	159	248	379	498	441	381	316	597	1329	143	2385
27	35	40	70	104	171	266	412	525	431	308	337	625	1345	151	2458

Tabell 4.2

Döda efter kön, ålder och civilstånd 1991

Deaths by sex, age and marital status 1991

ALDER	OGIFTA		GIFTA		ANKL O ANK		FRANSKILDA		HELA ANTALET		SUMMA
	M	KV	M	KV	M	KV	M	KV	M	KV	
ETTARSKLASSER											
0	421	340							421	340	761
1	23	24							23	24	47
2	12	14							12	14	26
3	13	7							13	7	20
4	10	13							10	13	23
5	4	3							4	3	7
6	11	6							11	6	17
7	7	5							7	5	12
8	4	4							4	4	8
9	7	5							7	5	12
10	7	7							7	7	14
11	5	8							5	8	13
12	4	6							4	6	10
13	9	6							9	6	15
14	7	14							7	14	21
15	17	4							17	4	21
16	29	5							29	5	34
17	39	23							39	23	62
18	46	23							46	23	69
19	51	11							51	11	62
20	47	12		1					47	13	60
21	37	12							37	12	49
22	39	17		1					39	18	57
23	62	9							62	9	71
24	47	18	8	5					55	23	78
25	47	29	4	4			1		52	33	85
26	53	18	5	4				2	58	24	82
27	65	19	8	7					75	24	101
28	49	17	3	5	1			2	55	24	77
29	57	16	8	2				3	68	19	87
30	51	17	10	9				3	64	30	94
31	52	15	16	13				2	70	28	98
32	47	10	12	13					64	27	91
33	40	15	24	12				2	55	31	100
34	44	11	20	15					64	31	100
35	51	21	23	12				7	81	37	118
36	43	16	20	13				4	75	38	113
37	55	17	28	22	1	1		8	95	48	141
38	59	14	21	21		2		9	86	54	140
39	46	21	30	24	1			17	91	56	147
40	57	15	34	30	1			6	118	59	177
41	59	24	40	26				11	117	67	184
42	56	16	41	46	2	4		14	130	89	219
43	71	21	53	53				23	150	88	238
44	68	28	68	55					184	106	290
45	78	14	80	71	1	2		26	209	112	321
46	77	17	73	67	3	1		25	207	116	323
47	72	16	110	63	2	7		31	242	112	354
48	48	20	88	77	4	1		37	203	135	338
49	67	19	77	68	1	5		37	196	125	321
50	37	14	85	70	3	4		50	190	124	314
51	48	17	106	96	5	7		36	230	156	386
52	62	14	106	75	6	8		31	257	128	385
53	61	27	109	71	2	13		30	238	141	379
54	63	18	136	78	1	12		39	260	147	407

Tabell 4.2 (forts)
Döda efter kön, ålder och civilstånd 1991

ALDER	OGIFTA		GIFTA		ANKL O ANK		FRANSKILDA		HELA ANTALET		SUMMA
	M	KV	M	KV	M	KV	M	KV	M	KV	
ETTÄRSKLASSER											
55	63	23	168	104	9	14	78	38	318	179	497
56	59	21	174	103	10	16	93	39	336	179	515
57	76	22	187	112	10	25	97	39	370	198	568
58	80	17	223	147	12	25	93	38	408	227	635
59	81	29	246	149	9	23	116	42	452	243	695
60	84	28	258	146	23	41	96	62	461	277	738
61	109	37	307	155	20	56	94	62	530	310	840
62	116	32	330	180	32	45	110	56	588	313	901
63	102	40	368	195	37	72	111	62	618	369	987
64	118	41	431	192	38	92	129	76	716	401	1117
65	145	40	434	252	52	90	145	57	776	439	1215
66	153	56	508	266	69	137	142	69	872	528	1400
67	178	40	578	285	70	143	163	67	989	535	1524
68	148	32	651	301	73	181	151	80	1023	594	1617
69	201	62	731	357	104	182	159	100	1195	701	1896
70	223	77	786	379	121	264	185	108	1315	828	2143
71	239	79	841	396	152	291	164	109	1396	875	2271
72	178	86	804	316	166	278	123	95	1271	775	2046
73	192	95	905	356	222	349	123	84	1442	884	2326
74	208	102	977	353	195	456	124	116	1504	1027	2531
75	233	111	995	351	254	507	138	84	1620	1053	2673
76	213	117	1016	423	307	608	147	118	1683	1266	2949
77	269	153	1098	405	357	712	150	113	1874	1383	3257
78	239	170	1132	424	349	826	140	126	1860	1546	3406
79	245	227	1051	401	440	909	120	118	1856	1655	3511
80	221	200	1047	444	484	1031	109	111	1861	1786	3647
81	238	237	1098	389	518	1051	114	115	1968	1792	3760
82	241	243	991	356	574	1256	92	124	1898	1979	3877
83	232	257	909	352	567	1332	82	126	1790	2067	3857
84	226	276	805	280	562	1354	78	104	1671	2014	3685
85	202	277	728	224	547	1336	67	113	1544	1950	3494
86	171	273	598	216	519	1320	45	91	1333	1900	3233
87	150	278	509	160	521	1332	30	92	1210	1862	3072
88	120	291	386	151	535	1246	41	78	1082	1766	2848
89	91	275	346	90	472	1247	45	80	954	1692	2646
90	109	272	249	91	432	1137	26	61	816	1561	2377
91	76	239	202	42	364	1034	14	52	656	1367	2023
92	60	206	142	34	296	812	11	48	509	1100	1609
93	46	177	94	16	255	721	11	34	406	948	1354
94	35	139	72	12	199	536	7	24	313	711	1024
95	31	118	44	8	154	453	5	16	234	595	829
96	21	59	27	7	117	330	4	13	169	409	578
97	9	60	14	1	80	236	1	10	104	307	411
98	5	46	10	1	48	182	1	8	64	237	301
99	4	34	11	2	36	111		9	51	156	207
100	1	24			24	74		4	25	102	127
101	1	18	1		22	48		2	24	68	92
102		13	1		4	30		1	5	44	49
103		4	2		8	17			10	21	31
104		4			4	8		1	4	13	17
105		2			2	4	1		3	6	9
106		3			1	1			1	4	5
107		1								1	1
108						1				1	1
SUMMA	8883	6895	24931	10753	10510	24651	4820	3759	49144	46058	95202

Tabell 4.2 (forts)
Döda efter kön, ålder och civilstånd 1991

ÅLDER	OGIFTA		GIFTA		ÄNKL O ÄNK		FRÄNSKILDA		HELA ANTALET		SUMMA
	M	KV	M	KV	M	KV	M	KV	M	KV	
FEMÅRSKLASSER											
- 4	479	398							479	398	877
5- 9	33	23							33	23	56
10-14	32	41							32	41	73
15-19	182	66							182	66	248
20-24	232	68	8	7					240	75	315
25-29	271	99	28	22	1		6	5	306	126	432
30-34	234	68	82	62		2	21	15	337	147	484
35-39	254	89	122	92	2	3	48	49	426	233	659
40-44	311	104	236	210	3	4	149	91	699	409	1108
45-49	342	86	428	346	11	16	276	152	1057	600	1657
50-54	271	90	542	390	17	44	345	172	1175	696	1871
55-59	359	112	998	615	50	103	477	196	1884	1026	2910
60-64	529	178	1694	868	150	306	540	318	2913	1670	4583
65-69	825	230	2902	1461	368	733	760	373	4855	2797	7652
70-74	1040	439	4313	1800	856	1638	719	512	6928	4389	11317
75-79	1199	778	5292	2004	1707	3562	695	559	8893	6903	15796
80-84	1158	1213	4850	1821	2705	6024	475	580	9188	9638	18826
85-89	734	1394	2567	841	2594	6481	228	454	6123	9170	15293
90-	398	1419	869	214	2046	5735	81	283	3394	7651	11045
SUMMA	8883	6895	24931	10753	10510	24651	4820	3759	49144	46058	95202

Tabell 4.3
Dödstal efter kön, ålder och civilstånd 1991
Death rates by sex, age and marital status 1991

ÅLDER	OGIFTA		GIFTA		ÄNKLINGAR OCH ÄNKOR		FRÄNSKILDA		HELA ANTALET		SUMMA
	M	KV	M	KV	M	KV	M	KV	M	KV	
0 ¹⁾	6,61	5,67	0,00	0,00	0,00	0,00	0,00	0,00	6,61	5,67	6,15
1- 4	0,25	0,26	0,00	0,00	0,00	0,00	0,00	0,00	0,25	0,26	0,26
5- 9	0,13	0,10	0,00	0,00	0,00	0,00	0,00	0,00	0,13	0,10	0,11
10-14	0,13	0,17	0,00	0,00	0,00	0,00	0,00	0,00	0,13	0,17	0,15
15-19	0,64	0,24	0,00	0,00	0,00	0,00	0,00	0,00	0,64	0,24	0,45
20-24	0,79	0,26	0,66	0,22	..	0,00	0,00	0,00	0,79	0,26	0,53
25-29	1,09	0,53	0,41	0,21	18,87	0,00	1,30	0,58	0,95	0,42	0,69
30-34	1,50	0,65	0,65	0,40	0,00	2,87	1,73	0,83	1,14	0,52	0,84
35-39	2,40	1,29	0,72	0,49	5,01	1,92	2,11	1,63	1,42	0,81	1,12
40-44	3,93	2,10	1,12	0,97	2,91	1,09	4,02	1,88	2,13	1,29	1,72
45-49	6,35	2,78	1,96	1,63	5,41	2,29	5,69	2,68	3,28	1,95	2,63
50-54	9,03	5,17	3,24	2,39	6,29	4,21	8,70	4,02	4,90	2,97	3,95
55-59	15,39	8,27	6,77	4,22	11,61	5,91	15,54	5,85	9,16	4,88	7,00
60-64	22,75	12,92	11,52	6,01	20,43	9,67	21,48	11,18	14,37	7,65	10,88
65-69	34,84	14,61	19,49	10,68	29,02	13,65	38,17	15,06	23,67	12,11	17,55
70-74	54,31	27,60	33,38	16,96	46,10	21,08	52,83	26,88	38,38	20,06	28,34
75-79	81,81	46,63	59,29	31,38	75,81	39,16	89,98	42,00	66,29	37,35	49,53
80-84	125,04	76,54	98,82	63,65	122,55	70,09	127,14	73,86	109,19	69,71	84,65
85-89	190,75	128,27	158,90	114,11	185,14	122,48	208,41	133,92	174,40	123,02	139,47
90-	332,22	255,77	261,98	202,27	317,41	243,60	296,70	243,97	302,12	244,37	259,62

1) BERÄKNAT PÅ ANTALET LEVANDE FÖDDA, ÖVRIGA DÖDSTAL ÄR BERÄKNADE PÅ MEDELFOKPMÄNGDEN.

Tabell 4.4

Döda efter kön, födelseår och civilstånd 1991

Deaths by sex, year of birth and marital status 1991

FÖDELSEÅR	OGIFTA		GIFTA		ÄNKL O ÄNK		FRÄNSKILDA		HELA ANTALET		SUMMA
	M	KV	M	KV	M	KV	M	KV	M	KV	
ETTÅRSKLASSER											
1991	360	283							360	283	643
1990	71	73							71	73	144
1989	17	16							17	16	33
1988	15	10							15	10	25
1987	11	7							11	7	18
1986	8	9							8	9	17
1985	8	6							8	6	14
1984	8	3							8	3	11
1983	5	7							5	7	12
1982	5	7							5	7	12
1981	8	6							8	6	14
1980	6	6							6	6	12
1979	4	6							4	6	10
1978	6	5							6	5	11
1977	9	11							9	11	20
1976	12	9							12	9	21
1975	18	5							18	5	23
1974	35	13							35	13	48
1973	51	25							51	25	76
1972	50	14							50	14	64
1971	46	12		1					46	13	59
1970	43	13							43	13	56
1969	31	13							31	13	44
1968	55	15		1					55	16	71
1967	55	11	4	2					59	13	72
1966	49	24	6	5					55	29	84
1965	44	25	5	5			1	2	50	32	82
1964	63	21	5	5			1		69	26	95
1963	53	15	8	5	1		1	1	63	21	84
1962	62	15	6	4			3	2	71	21	92
1961	50	16	6	5			1	2	57	23	80
1960	47	19	15	10			4	2	66	31	97
1959	53	12	11	13			2	2	66	27	93
1958	39	13	21	12			5	4	65	31	96
1957	41	12	21	19			6	1	68	32	100
1956	48	17	24	12			7	6	79	35	114
1955	50	14	18	11			8	7	76	32	108
1954	51	20	24	15		1	13	7	88	43	131
1953	48	15	26	22	1		7	12	82	49	131
1952	61	15	22	24		2	8	15	91	56	147
1951	47	20	32	28	2		24	10	105	58	163
1950	56	22	36	26			18	12	110	60	170
1949	59	22	42	32	1	2	24	22	126	78	204
1948	62	17	46	57	1	2	30	23	139	99	238
1947	77	24	65	45			39	16	181	85	266
1946	72	18	76	69		1	45	27	193	115	308
1945	68	20	73	66	3	1	59	33	203	120	323
1944	87	13	91	68	1	2	54	25	233	108	341
1943	55	20	103	76	5	7	56	25	219	128	347
1942	60	15	80	69	1	3	59	41	200	128	328
1941	50	22	80	66	3	4	53	35	186	127	313
1940	42	13	98	85	2	7	66	37	208	142	350
1939	59	15	104	82	8	8	79	30	250	135	385
1938	59	20	114	75	4	9	77	29	254	133	387
1937	67	25	124	77	1	15	64	42	256	159	415
1936	53	21	145	94	4	11	69	34	271	160	431
1935	59	24	171	97	8	13	87	41	325	175	500
1934	65	15	178	115	14	23	86	33	343	186	529
1933	84	23	197	131	8	25	96	43	385	222	607
1932	86	27	249	144	12	25	111	37	458	233	691

Tabell 4.4 (forts)
Döda efter kön, födelseår och civilstånd 1991

FÖDELSEÅR	OGIFTA		GIFTA		ÄNKL O ÄNK		FRÄNSKILDA		HELA ANTALET		SUMMA
	M	KV	M	KV	M	KV	M	KV	M	KV	
ETTÅRSKLASSER											
1931	69	20	255	139	16	25	104	49	444	233	677
1930	108	39	263	144	23	53	101	63	495	299	794
1929	118	33	340	167	25	47	94	63	577	310	887
1928	98	34	350	195	29	70	117	52	594	351	945
1927	108	42	383	198	45	77	119	78	655	395	1050
1926	134	42	421	214	42	89	134	63	731	408	1139
1925	143	43	481	265	57	115	145	68	826	491	1317
1924	176	50	548	275	71	139	154	67	949	551	1480
1923	161	41	592	290	79	162	146	60	978	553	1531
1922	167	35	718	343	92	184	161	94	1138	656	1794
1921	217	81	755	344	110	207	176	114	1258	746	2004
1920	245	82	854	425	138	310	191	100	1428	917	2345
1919	200	66	764	332	146	256	123	101	1233	755	1988
1918	172	105	858	341	203	318	135	89	1368	853	2221
1917	208	99	975	350	200	417	120	97	1503	963	2466
1916	219	97	965	348	231	475	133	114	1548	1034	2582
1915	228	120	993	388	275	557	127	99	1623	1164	2787
1914	233	127	1078	414	332	659	156	121	1799	1321	3120
1913	260	160	1131	430	347	767	148	118	1886	1475	3361
1912	245	200	1079	420	407	855	134	122	1865	1597	3462
1911	230	221	1029	414	454	988	124	112	1837	1735	3572
1910	228	215	1066	398	510	1001	98	106	1902	1720	3622
1909	256	230	1081	387	545	1199	107	123	1989	1939	3928
1908	217	265	935	349	552	1285	89	134	1793	2033	3826
1907	230	275	866	319	591	1324	74	101	1761	2019	3780
1906	216	260	744	244	523	1350	80	117	1563	1971	3534
1905	179	270	693	233	547	1375	47	99	1466	1977	3443
1904	175	283	529	187	529	1293	34	96	1267	1859	3126
1903	130	294	448	153	538	1279	36	79	1152	1805	2957
1902	108	282	387	121	513	1297	49	78	1057	1778	2835
1901	95	278	273	85	435	1144	32	72	835	1579	2414
1900	100	251	234	70	410	1118	20	59	764	1498	2262
1899	69	218	183	40	308	921	14	53	574	1232	1806
1898	54	192	114	21	291	733	11	35	470	981	1451
1897	31	151	72	12	207	644	8	27	318	834	1152
1896	40	134	61	10	195	497	8	26	304	667	971
1895	23	82	37	9	127	401	3	9	190	501	691
1894	16	70	16	3	86	269	3	13	121	355	476
1893	7	45	14		81	220		9	102	274	376
1892	3	44	12	2	35	126	1	9	51	181	232
1891	2	25	4	1	32	102		8	38	136	174
1890	1	21			23	52			24	73	97
1889	1	20	2		13	45		2	16	67	83
1888		6			5	22		1	5	29	34
1887		5	2		7	12		1	9	18	27
1886		4			3	5	1		4	9	13
1885		2			1	2			1	4	5
1884		2			1	1			1	3	4
1882						1				1	1
SUMMA	8883	6895	24931	10753	10510	24651	4820	3759	49144	46058	95202

Tabell 4.4 (forts)
Döda efter kön, födelseår och civilstånd 1991

FODELSEÅR	OGIFTA		GIFTA		ANKL O ANK		FRÄNSKILDA		HELA ANTALET		SUMMA
	M	KV	M	KV	M	KV	M	KV	M	KV	
FEMÅRSKLASSER											
1991-1987	474	389							474	389	863
1986-1982	34	32							34	32	66
1981-1977	33	34							33	34	67
1976-1972	166	66							166	66	232
1971-1967	230	64	4	4					234	68	302
1966-1962	271	100	30	24	1		6	5	308	129	437
1961-1957	230	72	74	59		2	18	11	322	144	466
1956-1952	258	81	114	84	1	3	43	47	416	215	631
1951-1947	301	105	221	188	4	4	135	85	661	380	1041
1946-1942	342	86	423	348	10	14	273	151	1048	599	1647
1941-1937	277	95	520	385	18	43	339	173	1154	696	1850
1936-1932	347	110	940	581	46	97	449	188	1782	976	2758
1931-1927	501	168	1591	843	138	272	535	305	2765	1588	4353
1926-1922	781	211	2760	1387	341	689	740	352	4622	2639	7261
1921-1917	1042	433	4206	1792	797	1508	745	501	6790	4234	11024
1916-1912	1185	704	5246	2000	1592	3313	698	574	8721	6591	15312
1911-1907	1161	1206	4977	1867	2652	5797	492	576	9282	9446	18728
1906-1902	808	1389	2801	938	2650	6594	246	469	6505	9390	15895
1901-	442	1550	1024	253	2260	6315	101	324	3827	8442	12269
SUMMA	8883	6895	24931	10753	10510	24651	4820	3759	49144	46058	95202

Tabell 4.5
Dödstal efter kön, ålder och medborgarskap 1991
Death rates by sex, age and citizenship 1991

ÅLDER	MEDBORGARSKAPSLAND SVERIGE			ÖVRIGA LÄNDER			HELA BEFOLKNINGEN		
	M	KV	SUMMA	M	KV	SUMMA	M	KV	SUMMA
0	6,49	5,55	6,04	8,01	7,05	7,54	6,61	5,67	6,15
1-4	0,24	0,27	0,26	0,33	0,21	0,27	0,25	0,26	0,26
5-9	0,13	0,09	0,11	0,12	0,18	0,15	0,13	0,10	0,11
10-14	0,12	0,16	0,14	0,18	0,39	0,28	0,13	0,17	0,15
15-19	0,64	0,24	0,44	0,68	0,25	0,46	0,64	0,24	0,45
20-24	0,76	0,27	0,52	1,23	0,14	0,65	0,79	0,26	0,53
25-29	0,90	0,42	0,67	1,45	0,41	0,95	0,95	0,42	0,69
30-34	1,06	0,50	0,79	1,90	0,73	1,32	1,14	0,52	0,84
35-39	1,37	0,78	1,08	2,03	1,20	1,61	1,42	0,81	1,12
40-44	2,02	1,27	1,65	3,63	1,50	2,59	2,13	1,29	1,72
45-49	3,23	1,94	2,60	4,06	2,23	3,24	3,28	1,95	2,63
50-54	4,80	2,97	3,89	6,60	3,05	5,02	4,90	2,97	3,95
55-59	9,01	4,89	6,92	12,44	4,61	8,74	9,16	4,88	7,00
60-64	14,20	7,65	10,81	19,39	7,45	13,24	14,37	7,65	10,88
65-69	23,51	12,07	17,46	31,02	14,00	21,82	23,67	12,11	17,55
70-74	38,29	19,99	28,27	45,33	25,00	33,68	38,37	20,06	28,34
75-79	66,28	37,31	49,51	67,27	41,12	50,65	66,29	37,35	49,52
80-84	109,16	69,77	84,69	112,28	62,82	78,95	109,19	69,71	84,65
85-89	174,83	123,11	139,68	110,13	110,09	110,10	174,41	123,02	139,47
90-	303,47	244,60	260,13	141,30	212,67	191,69	302,15	244,37	259,63

Tabell 4.6

Döda efter kön, födelseår, ålder och civilstånd 1991

Deaths by sex, year of birth, age and marital status 1991

FÖDELSEÅR	ÅLDER	OGIFTA		GIFTA		ÄNKL O ÄNK		FRÄNSKILDA		HELA ANTALET		SUMMA
		M	KV	M	KV	M	KV	M	KV	M	KV	
1991	0	360	283							360	283	643
1990	0	61	57							61	57	118
1990	1	10	16							10	16	26
1989	1	13	8							13	8	21
1989	2	4	8							4	8	12
1988	2	8	6							8	6	14
1988	3	7	4							7	4	11
1987	3	6	3							6	3	9
1987	4	5	4							5	4	9
1986	4	5	9							5	9	14
1986	5	3								3		3
1985	5	1	3							1	3	4
1985	6	7	3							7	3	10
1984	6	4	3							4	3	7
1984	7	4								4		4
1983	7	3	5							3	5	8
1983	8	2	2							2	2	4
1982	8	2	2							2	2	4
1982	9	3	5							3	5	8
1981	9	4								4		4
1981	10	4	6							4	6	10
1980	10	3	1							3	1	4
1980	11	3	5							3	5	8
1979	11	2	3							2	3	5
1979	12	2	3							2	3	5
1978	12	2	3							2	3	5
1978	13	4	2							4	2	6
1977	13	5	4							5	4	9
1977	14	4	7							4	7	11
1976	14	3	7							3	7	10
1976	15	9	2							9	2	11
1975	15	8	2							8	2	10
1975	16	10	3							10	3	13
1974	16	19	2							19	2	21
1974	17	16	11							16	11	27
1973	17	23	12							23	12	35
1973	18	28	13							28	13	41
1972	18	18	10							18	10	28
1972	19	32	4							32	4	36
1971	19	19	7							19	7	26
1971	20	27	5			1				27	6	33
1970	20	20	7							20	7	27
1970	21	23	6							23	6	29
1969	21	14	6							14	6	20
1969	22	17	7							17	7	24

Tabell 4.6 (forts)

Döda efter kön, födelseår, ålder och civilstånd 1991

FÖDELSEÅR	ÅLDER	OGIFTA		GIFTA		ÄNK O ÄNK		FRÄNSKILDA		HELA ANTALET		SUMMA
		M	KV	M	KV	M	KV	M	KV	M	KV	
1968	22	22	10		1					22	11	33
1968	23	33	5							33	5	38
1967	23	29	4							29	4	33
1967	24	26	7	4	2					30	9	39
1966	24	21	11	4	3					25	14	39
1966	25	28	13	2	2					30	15	45
1965	25	19	16	2	2			1		22	18	40
1965	26	25	9	3	3				2	28	14	42
1964	26	28	9	2	1					30	10	40
1964	27	35	12	3	4			1		39	16	55
1963	27	30	7	5	3			1		36	10	46
1963	28	23	8	3	2	1			1	27	11	38
1962	28	26	9		3					26	13	39
1962	29	36	6	6	1			3	1	45	8	53
1961	29	21	10	2	1					23	11	34
1961	30	29	6	4	4			1	2	34	12	46
1960	30	22	11	6	5			2	2	30	18	48
1960	31	25	8	9	5			2		36	13	49
1959	31	27	7	7	8					34	15	49
1959	32	26	5	4	5			2	2	32	12	44
1958	32	21	5	8	8		2	3		32	15	47
1958	33	18	8	13	4			2	4	33	16	49
1957	33	22	7	11	8			3		36	15	51
1957	34	19	5	10	11			3	1	32	17	49
1956	34	25	6	10	4			3	4	38	14	52
1956	35	23	11	14	8			4	2	41	21	62
1955	35	28	10	9	4			3	2	40	16	56
1955	36	22	4	9	7			5	5	36	16	52
1954	36	21	12	11	6		1	7	3	39	22	61
1954	37	30	8	13	9			6	4	49	21	70
1953	37	25	9	15	13	1		3	5	44	27	71
1953	38	23	6	11	9			4	7	38	22	60
1952	38	36	8	10	12			2	10	48	32	80
1952	39	25	7	12	12			6	5	43	24	67
1951	39	21	14	18	12	1		8	6	48	32	80
1951	40	26	6	14	16	1		16	4	57	26	83
1950	40	31	9	20	14			10	10	61	33	94
1950	41	25	13	16	12			8	2	49	27	76
1949	41	34	11	24	14			10	15	68	40	108
1949	42	25	11	18	18	1	2	14	7	58	38	96
1948	42	31	5	23	28	1	2	17	16	72	51	123
1948	43	31	12	23	29			13	7	67	48	115
1947	43	40	9	30	24			13	7	83	40	123
1947	44	37	15	35	21			26	9	98	45	143
1946	44	31	13	33	34			22	14	86	61	147
1946	45	41	5	43	35		1	23	13	107	54	161

Tabell 4.6 (forts)
Döda efter kön, födelseår, ålder och civilstånd 1991

FÖDELSEÅR	ALDER	OGIFTA		GIFTA		ÄNKL O ÄNK		FRÄNSKILDA		HELA ANTALET		SUMMA
		M	KV	M	KV	M	KV	M	KV	M	KV	
1945	45	37	9	37	36	1	1	27	12	102	58	160
1945	46	31	11	36	30	2		32	21	101	62	163
1944	46	46	6	37	37	1	1	22	10	106	54	160
1944	47	41	7	54	31		1	32	15	127	54	181
1943	47	31	9	56	32	2	6	26	11	115	58	173
1943	48	24	11	47	44	3	1	30	14	104	70	174
1942	48	24	9	41	33	1		33	23	99	65	164
1942	49	36	6	39	36		3	26	18	101	63	164
1941	49	31	13	38	32	1	2	25	15	95	62	157
1941	50	19	9	42	34	2	2	28	20	91	65	156
1940	50	18	5	43	36	1	2	37	16	99	59	158
1940	51	24	8	55	49	1	5	29	21	109	83	192
1939	51	24	9	51	47	4	2	42	15	121	73	194
1939	52	35	6	53	35	4	6	37	15	129	62	191
1938	52	27	8	53	40	2	2	46	16	128	66	194
1938	53	32	12	61	35	2	7	31	13	126	67	193
1937	53	29	15	48	36		6	35	17	112	74	186
1937	54	38	10	76	41	1	9	29	25	144	85	229
1936	54	25	8	60	37		3	31	14	116	62	178
1936	55	28	13	85	57	4	8	38	20	155	98	253
1935	55	35	10	83	47	5	6	40	18	163	81	244
1935	56	24	14	88	50	3	7	47	23	162	94	256
1934	56	35	7	86	53	7	9	46	16	174	85	259
1934	57	30	8	92	62	7	14	40	17	169	101	270
1933	57	46	14	95	50	3	11	57	22	201	97	298
1933	58	38	9	102	81	5	14	39	21	184	125	309
1932	58	42	8	121	66	7	11	54	17	224	102	326
1932	59	44	19	128	78	5	14	57	20	234	131	365
1931	59	37	10	118	71	4	9	59	22	218	112	330
1931	60	32	10	137	68	12	16	45	27	226	121	347
1930	60	52	18	121	78	11	25	51	35	235	156	391
1930	61	56	21	142	66	12	28	50	28	260	143	403
1929	61	53	16	165	89	8	28	44	34	270	167	437
1929	62	65	17	175	78	17	19	50	29	307	143	450
1928	62	51	15	155	102	15	26	60	27	281	170	451
1928	63	47	19	195	93	14	44	57	25	313	181	494
1927	63	55	21	173	102	23	28	54	37	305	188	493
1927	64	53	21	210	96	22	49	65	41	350	207	557
1926	64	65	20	221	96	16	43	64	35	366	194	560
1926	65	69	22	200	118	26	46	70	28	365	214	579
1925	65	76	18	234	134	26	44	75	29	411	225	636
1925	66	67	25	247	131	31	71	70	39	415	266	681
1924	66	86	31	261	135	38	66	72	30	457	262	719
1924	67	90	19	287	140	33	73	82	37	492	269	761
1923	67	88	21	291	145	37	70	81	30	497	266	763
1923	68	73	20	301	145	42	92	65	30	481	287	768

Tabell 4.6 (forts)
Döda efter kön, födelseår, ålder och civilstånd 1991

FÖDELSEÅR	ÅLDER	OGIFTA		GIFTA		ÄNKL O ÄNK		FRÄNSKILDA		HELA ANTALET		SUMMA
		M	KV	M	KV	M	KV	M	KV	M	KV	
1922	68	75	12	350	156	31	89	86	50	542	307	849
1922	69	92	23	368	187	61	95	75	44	596	349	945
1921	69	109	39	363	170	43	87	84	56	599	352	951
1921	70	108	42	392	174	67	120	92	58	659	394	1053
1920	70	115	35	394	205	54	144	93	50	656	434	1090
1920	71	130	47	460	220	84	166	98	50	772	483	1255
1919	71	109	32	381	176	68	125	66	59	624	392	1016
1919	72	91	34	383	156	78	131	57	42	609	363	972
1918	72	87	52	421	160	88	147	66	53	662	412	1074
1918	73	85	53	437	181	115	171	69	36	706	441	1147
1917	73	107	42	468	175	107	178	54	48	736	443	1179
1917	74	101	57	507	175	93	239	66	49	767	520	1287
1916	74	107	45	470	178	102	217	58	67	737	507	1244
1916	75	112	52	495	170	129	258	75	47	811	527	1338
1915	75	121	59	500	181	125	249	63	37	809	526	1335
1915	76	107	61	493	207	150	308	64	62	814	638	1452
1914	76	106	56	523	216	157	300	83	56	869	628	1497
1914	77	127	71	555	198	175	359	73	65	930	693	1623
1913	77	142	82	543	207	182	353	77	48	944	690	1634
1913	78	118	78	588	223	165	414	71	70	942	785	1727
1912	78	121	92	544	201	184	412	69	56	918	761	1679
1912	79	124	108	535	219	223	443	65	66	947	836	1783
1911	79	121	119	516	182	217	466	55	52	909	819	1728
1911	80	109	102	513	232	237	522	69	60	928	916	1844
1910	80	112	98	534	212	247	509	40	51	933	870	1803
1910	81	116	117	532	186	263	492	58	55	969	850	1819
1909	81	122	120	566	203	255	559	56	60	999	942	1941
1909	82	134	110	515	184	290	640	51	63	990	997	1987
1908	82	107	133	476	172	284	616	41	61	908	982	1890
1908	83	110	132	459	177	268	669	48	73	885	1051	1936
1907	83	122	125	450	175	299	663	34	53	905	1016	1921
1907	84	108	150	416	144	292	661	40	48	856	1003	1859
1906	84	118	126	389	136	270	693	38	56	815	1011	1826
1906	85	98	134	355	108	253	657	42	61	748	960	1708
1905	85	104	143	373	116	294	679	25	52	796	990	1786
1905	86	75	127	320	117	253	696	22	47	670	987	1657
1904	86	96	146	278	99	266	624	23	44	663	913	1576
1904	87	79	137	251	88	263	669	11	52	604	946	1550
1903	87	71	141	258	72	258	663	19	40	606	916	1522
1903	88	59	153	190	81	280	616	17	39	546	889	1435
1902	88	61	138	196	70	255	630	24	39	536	877	1413
1902	89	47	144	191	51	258	667	25	39	521	901	1422
1901	89	44	131	155	39	214	580	20	41	433	791	1224
1901	90	51	147	118	46	221	564	12	31	402	788	1190
1900	90	58	125	131	45	211	573	14	30	414	773	1187
1900	91	42	126	103	25	199	545	6	29	350	725	1075

Tabell 4.6 (forts)

Döda efter kön, födelseår, ålder och civilstånd 1991

FÖDELSEÅR	ÅLDER	OGIFTA		GIFTA		ÄNKL O ÄNK		FRÄNSKILDA		HELA ANTALET		SUMMA
		M	KV	M	KV	M	KV	M	KV	M	KV	
1899	91	34	113	99	17	165	489	8	23	306	642	948
1899	92	35	105	84	23	143	432	6	30	268	590	858
1898	92	25	101	58	11	153	380	5	18	241	510	751
1898	93	29	91	56	10	138	353	6	17	229	471	700
1897	93	17	86	38	6	117	368	5	17	177	477	654
1897	94	14	65	34	6	90	276	3	10	141	357	498
1896	94	21	74	38	6	109	260	4	14	172	354	526
1896	95	19	60	23	4	86	237	4	12	132	313	445
1895	95	12	58	21	4	68	216	1	4	102	282	384
1895	96	11	24	16	5	59	185	2	5	88	219	307
1894	96	10	35	11	2	58	145	2	8	81	190	271
1894	97	6	35	5	1	28	124	1	5	40	165	205
1893	97	3	25	9		52	112		5	64	142	206
1893	98	4	20	5		29	108		4	38	132	170
1892	98	1	26	5	1	19	74	1	4	26	105	131
1892	99	2	18	7	1	16	52		5	25	76	101
1891	99	2	16	4	1	20	59		4	26	80	106
1891	100		9			12	43		4	12	56	68
1890	100	1	15			12	31			13	46	59
1890	101		6			11	21			11	27	38
1889	101	1	12	1		11	27		2	13	41	54
1889	102		8	1		2	18			3	26	29
1888	102		5			2	12		1	2	18	20
1888	103		1			3	10			3	11	14
1887	103		3	2		5	7			7	10	17
1887	104		2			2	5		1	2	8	10
1886	104		2			2	3			2	5	7
1886	105		2			1	2	1		2	4	6
1885	105					1	2			1	2	3
1885	106		2								2	2
1884	106		1			1	1			1	2	3
1884	107		1								1	1
1882	108						1				1	1
SUMMA		8883	6895	24931	10753	10510	24651	4820	3759	49144	46058	95202

Tabell 4.7

Dödstal efter kön och ålder länsvis 1991

Death rates by sex and age by county 1991

KÖN LÄN	ÅLDER																	
	0- 4	5- 9	10- 14	15- 19	20- 24	25- 29	30- 34	35- 39	40- 44	45- 49	50- 54	55- 59	60- 64	65- 69	70- 74	75- 79	80- 84	85-
MÄN																		
STOCKHOLMS LÄN	1,6	0,1	0,1	0,7	0,9	1,1	1,1	1,6	2,5	3,5	5,2	10,2	15,1	25,6	40,5	65,4	108,9	206,1
UPPSALA LÄN	2,0	0,1	0,2	0,5	0,4	0,8	0,9	1,3	2,4	2,9	4,9	9,5	12,3	20,8	30,8	62,9	103,2	199,3
SÖDERMANLANDS LÄN	1,9	0,4	0,0	0,2	0,5	0,4	0,8	1,4	1,9	3,7	5,5	10,3	14,3	24,7	39,4	68,1	116,8	203,8
ÖSTERGÖTLANDS LÄN	1,6	0,1	0,1	0,9	0,1	0,9	1,3	1,6	2,1	3,2	5,0	7,0	14,6	26,2	36,1	65,7	115,2	194,0
JÖNKÖPINGS LÄN	1,4	0,1	0,1	0,5	0,5	1,2	1,6	1,4	2,1	2,2	4,4	9,0	13,8	19,3	38,2	60,1	100,3	192,4
KRONBERGS LÄN	1,0	0,0	0,0	0,9	0,8	1,1	0,5	1,3	1,6	2,5	3,7	9,2	13,6	20,6	37,1	60,6	111,6	193,4
KALMAR LÄN	1,2	0,1	0,0	0,6	1,3	1,0	0,8	1,0	1,7	3,2	4,6	8,6	13,5	27,0	39,7	60,9	95,7	212,0
GÖTLANDS LÄN	2,4	0,5	0,6	0,0	1,7	1,6	1,5	2,0	1,3	1,9	2,6	6,1	19,5	27,5	33,5	62,0	106,2	161,2
BLEKINGE LÄN	2,3	0,2	0,0	0,2	0,2	0,6	1,5	1,5	2,2	2,1	4,4	9,1	16,6	19,8	39,5	65,4	117,4	194,6
KRISTIANSTADS LÄN	1,5	0,5	0,0	0,4	0,8	0,9	1,0	1,5	1,5	2,5	4,3	6,9	11,0	22,3	36,0	61,7	112,4	199,9
MALMÖHUS LÄN	1,7	0,0	0,1	0,4	0,7	1,1	1,1	0,9	1,8	3,5	5,7	9,4	14,5	22,0	37,4	69,6	108,5	204,1
HALLANDS LÄN	1,1	0,1	0,0	1,1	0,2	1,1	1,0	1,6	1,3	2,4	4,0	8,6	15,2	19,6	29,5	57,3	101,7	218,5
GÖTEBORGS O BOHUS LÄN	1,4	0,1	0,1	0,8	0,7	0,9	1,2	1,7	2,2	3,7	4,5	9,8	14,9	22,9	38,5	68,3	107,6	222,6
ÄLVSBERGS LÄN	1,7	0,1	0,1	0,4	0,7	0,8	0,9	1,7	1,7	2,4	3,7	8,5	12,2	20,2	35,2	59,0	97,8	202,4
SKARABORGS LÄN	1,1	0,0	0,3	0,8	1,2	1,1	0,2	0,6	2,2	2,6	4,4	8,4	12,8	21,6	37,2	61,5	103,2	217,3
VÄRMLANDS LÄN	2,1	0,1	0,0	1,0	0,8	0,6	0,9	1,7	1,7	3,9	5,8	10,1	13,6	25,5	38,6	71,4	116,1	216,4
ÖREBRO LÄN	1,5	0,3	0,2	0,8	0,6	1,0	1,3	1,0	1,8	3,7	4,3	7,0	15,4	21,1	38,1	63,5	102,0	205,7
VÄSTMANLANDS LÄN	1,4	0,0	0,1	0,6	0,9	0,7	1,2	2,3	2,1	2,0	3,5	10,1	13,5	22,5	45,5	69,1	101,5	175,8
KOPPARBERGS LÄN	1,7	0,0	0,0	1,0	1,3	1,2	2,2	1,1	2,3	3,3	7,0	9,8	16,0	22,0	38,8	73,3	118,0	196,3
GÄVLEBORGS LÄN	2,6	0,0	0,4	0,7	1,0	0,8	1,4	1,0	2,4	5,1	5,6	9,0	15,4	28,3	46,5	79,6	132,5	214,0
VÄSTERNORRLANDS LÄN	1,7	0,1	0,1	0,5	1,3	0,7	1,2	1,5	2,9	3,5	4,6	10,8	12,1	24,5	39,5	69,4	109,3	216,1
JÄMTLANDS LÄN	1,5	0,0	0,3	0,9	1,5	1,1	0,9	2,7	3,3	4,2	5,2	8,4	15,8	26,5	35,9	67,7	115,4	209,5
VÄSTERBOTTENS LÄN	1,6	0,1	0,1	0,5	0,9	0,4	0,6	0,7	2,0	3,3	5,3	8,1	16,2	25,9	39,3	70,7	111,2	211,2
NORRBOTTENS LÄN	1,8	0,4	0,4	0,4	0,8	0,9	1,7	1,4	2,9	4,0	5,7	7,8	17,0	24,3	39,2	71,8	118,8	200,9
SAMTLIGA LÄN	1,6	0,1	0,1	0,6	0,8	1,0	1,1	1,4	2,1	3,3	4,9	9,2	14,4	23,7	38,4	66,3	109,2	205,3
KVINNOR																		
STOCKHOLMS LÄN	1,3	0,1	0,3	0,2	0,2	0,4	0,5	0,9	1,4	2,1	3,3	5,7	8,3	12,3	20,6	36,2	67,2	155,0
UPPSALA LÄN	1,9	0,1	0,0	0,3	0,3	0,6	0,3	0,8	1,1	1,9	2,5	5,1	7,4	10,3	21,0	37,6	60,9	148,8
SÖDERMANLANDS LÄN	1,3	0,1	0,0	0,0	0,1	0,4	0,9	0,4	1,3	1,8	3,0	6,3	7,5	11,7	19,7	40,6	67,2	163,7
ÖSTERGÖTLANDS LÄN	1,8	0,0	0,0	0,5	0,2	0,2	0,9	0,8	1,3	1,7	2,7	4,1	6,6	12,2	18,4	38,5	67,0	173,9
JÖNKÖPINGS LÄN	1,6	0,0	0,1	0,4	0,1	0,6	0,1	0,5	1,2	1,7	2,9	3,5	7,4	10,5	17,5	34,8	67,7	147,5
KRONBERGS LÄN	0,9	0,2	0,2	0,2	0,5	0,4	0,6	0,7	1,3	2,8	2,3	4,3	6,3	13,2	15,0	33,1	68,9	149,4
KALMAR LÄN	3,1	0,0	0,0	0,1	0,1	0,4	0,4	1,9	0,8	2,4	3,0	4,7	7,0	9,7	20,7	40,3	70,7	174,7
GÖTLANDS LÄN	0,0	0,6	0,6	0,5	0,0	0,5	0,5	1,0	1,5	3,1	2,6	7,1	12,0	11,8	16,7	38,1	78,7	151,2
BLEKINGE LÄN	1,4	0,0	0,2	0,0	0,0	0,7	0,5	0,2	1,3	2,6	3,8	5,4	7,4	9,0	18,9	35,0	67,4	148,7
KRISTIANSTADS LÄN	1,3	0,0	0,2	0,1	0,4	0,7	0,5	0,8	1,2	1,3	2,8	5,6	6,7	13,1	19,3	33,1	66,3	160,9
MALMÖHUS LÄN	1,1	0,0	0,1	0,2	0,3	0,6	0,4	0,6	1,1	2,4	2,8	5,1	7,1	11,8	18,1	35,9	70,9	155,8
HALLANDS LÄN	1,2	0,1	0,3	0,3	0,0	0,7	0,2	0,6	1,2	1,1	2,6	4,0	5,8	10,6	18,3	32,9	52,7	161,4
GÖTEBORGS O BOHUS LÄN	1,5	0,1	0,3	0,3	0,3	0,4	0,7	1,1	1,3	2,0	2,9	4,8	7,7	11,6	19,0	34,1	72,8	151,5
ÄLVSBERGS LÄN	1,5	0,2	0,2	0,1	0,3	0,4	0,3	1,0	1,0	1,5	2,3	4,3	5,6	12,3	18,5	31,8	66,3	168,9
SKARABORGS LÄN	1,6	0,2	0,2	0,3	0,3	0,1	0,8	0,7	1,1	1,2	3,8	4,0	6,9	11,8	20,6	42,0	62,3	169,0
VÄRMLANDS LÄN	1,0	0,1	0,1	0,1	0,8	0,2	0,7	0,4	0,6	1,4	2,3	4,7	9,8	12,8	24,3	42,6	77,0	154,0
ÖREBRO LÄN	0,8	0,0	0,1	0,1	0,1	0,3	0,6	0,6	1,2	2,4	2,7	4,6	8,6	13,2	20,7	39,7	70,8	173,5
VÄSTMANLANDS LÄN	0,8	0,1	0,1	0,7	0,1	0,2	0,3	0,7	1,5	2,0	2,0	3,2	10,4	11,4	23,8	35,6	72,6	159,1
KOPPARBERGS LÄN	1,8	0,2	0,1	0,8	0,2	0,6	0,5	0,5	1,4	1,5	3,1	4,4	6,3	11,6	19,5	41,0	76,8	169,0
GÄVLEBORGS LÄN	1,0	0,3	0,1	0,2	0,2	0,1	0,7	0,9	2,2	1,8	4,8	4,7	9,2	16,1	22,4	44,7	79,1	159,6
VÄSTERNORRLANDS LÄN	2,2	0,1	0,1	0,1	0,3	0,5	0,7	0,6	1,2	2,1	3,1	5,1	8,6	13,3	22,0	41,7	74,0	149,3
JÄMTLANDS LÄN	1,4	0,0	0,3	0,0	0,5	0,2	1,0	0,7	1,9	1,8	4,0	4,8	7,3	14,3	23,3	39,9	71,1	179,7
VÄSTERBOTTENS LÄN	1,7	0,1	0,3	0,1	0,2	0,5	0,2	0,8	0,9	1,9	2,6	5,1	7,7	12,3	22,2	40,4	82,3	155,1
NORRBOTTENS LÄN	1,6	0,1	0,0	0,0	0,5	0,2	0,3	1,2	2,0	2,1	2,9	5,2	7,5	13,2	22,4	42,2	73,4	152,7
SAMTLIGA LÄN	1,4	0,1	0,2	0,2	0,3	0,4	0,5	0,8	1,3	2,0	3,0	4,9	7,6	12,1	20,1	37,4	69,7	158,9

Tabell 4.8

Döda efter kön, ålder och medborgarskap 1991

Deaths by sex, age and citizenship 1991

KÖN	MEDBORGARSKAPSLAND													
	ALDER	SVE- RIGE	DAN- MARK	FIN- LAND	IS- LAND	NORGE	FRANK- RIKE	GREK- LAND	ITA- LIEN	JUGO- SLA- VIEN	NEDER- LÄN- DERNA	POLEN	RUMÄ- NIEN	SCHWEIZ
MAN														
0	382	2	10	1	3					3		1		
1-4	53		2											
5-9	31													
10-14	29		1											
15-19	171	1	4							1				
20-24	216	2	6		3		2			1		1		1
25-29	263	3	14	1	5		1			2			1	1
30-34	284	3	19		2					2		1	1	
35-39	377	4	26		2					2				
40-44	618	2	56		4					1		2	1	
45-49	986	7	37		3		1	1		6	1			
50-54	1089	5	42		5		2	2		12				
55-59	1773	8	58		5			1		19	2			
60-64	2788	17	53		12		2	4		10	1	2	1	2
65-69	4725	27	41		24			2		10	2	2		2
70-74	6828	23	27		25		2	2		2		1	1	1
75-79	8819	18	20		13		2	1		3	1	2		
80-84	9124	9	20		7		1			2	1	2	1	
85-89	6098	6	2		1		1			3				
90-	3381		1		1						1		1	
SUMMA	48035	137	439	2	115	5	9	13	79	7	14	7	7	
KVINNOR														
0	308	1	4	1	3					1		3		
1-4	55													
5-9	20		1											
10-14	35										1			
15-19	62		1		1									
20-24	72		1											
25-29	115		3											
30-34	127	1	8		1					2		2		
35-39	204	4	12		2							1	1	
40-44	377		17							3		2		
45-49	568	1	17		5			1			1			
50-54	664	4	13		4					3	1			
55-59	989	3	15		3			1		4		3		1
60-64	1619	5	14		8		1			1		1	2	
65-69	2728	9	27		4					10		3	2	
70-74	4315	6	30		11			2		5		5	3	
75-79	6824	6	29		7		1			14		2		
80-84	9564	7	24		13		1	1		2	1	5		1
85-89	9110	4	18		2		1	2		1		4		1
90-	7604	5	8		2		2	2				1	2	
SUMMA	45360	56	242	1	66	3	7	6	46	3	34	10	3	
BADA KONEN	93395	193	681	3	181	8	16	19	125	10	48	17	10	

SPA- NIEN	STOR- BRI- TAN- NIEN	TYSK- LAND	UN- GERN	ÖS- TER- RIKE	ETIO- PIEN	USA	CHILE	IRAK	IRAN	LIB- ANON	SY- RIEN	TUR- KIET	VIET- NAM	ÖV- RIGA LÄN- DER	SAMT- LIGA
					3	1		1		1	1	6		6	421
								1				2		1	58
					1							1		1	33
	1											3		1	32
					2										182
1	1	2			2		1			1				2	240
1	1	2			3	2		2		1				5	306
1	1	2	1		2	1	1	3		2		2		5	337
1						1	2				2	1		4	426
					1	1		1	3			2		4	699
	3	2				2		1	3					6	1057
	2	1	1	1	2	1	1	1	3			2	1	5	1175
	1	3	1	1	1	1		1	1		1	4		5	1884
	2	3	1				2	3	3		1	3		7	2913
							2	3	3		1	2		11	4855
	1	2	1			1			6			1		4	6928
1	1	2				2	2		2			1		5	8893
		2				5	1				1	4		4	9188
		1				4			1	1	1	1		3	6123
		4				2				1	1	1		1	3394
4	13	26	4	2	12	23	12	9	35	9	9	37	1	79	49144
									2			4	2	11	340
	1							1	1					1	58
	1		1				1					1		2	23
										1		1		1	41
					1										66
1		2	1		1			1				1		1	75
					1							2		2	126
									2			3		3	147
	1		1	2		1	2				1	2	2	2	233
		2												2	409
					1				2		1			1	600
1	1								2			1		3	696
	1	2	1	1			1		1			1		2	1026
	1	2	1				4	1	7	1		3		3	1670
								1	1	1			1	3	2797
	1	2	1				3	1	2			1	2	1	4389
1		3				2	1		1		1	3		7	6903
		5				2	2		3		1		1	4	9638
	1	4	2			9	3					2	1	5	9170
		5	2			9	1		1		1	4		1	7651
3	9	25	10	3	3	23	18	5	25	2	6	27	9	53	46058
7	22	51	14	5	15	46	30	14	60	11	15	64	10	132	95202

Tabell 4.9

Döda under första levnadsåret efter
kön och ålder 1991

Infant deaths by sex and age 1991

ÅLDER	POJKAR	FLICKOR	SUMMA
UNDER 1 DAG	72	75	147
1 DAG	44	34	78
2 DAGAR	26	14	40
3	15	10	25
4	13	8	21
5	11	7	18
6	8	5	13
7	6	2	8
8	2	5	7
9	4	5	9
10	6	4	10
11	11	5	16
12	9	3	12
13			
14			
15	2		2
16	1	1	2
17	2	1	3
18		1	1
19		1	1
20	1	3	4
21	3	3	6
22	2	2	4
23	1	1	2
24	1	2	3
25	1	1	2
26	2	1	3
27	1	1	2
28	1	4	5
29		1	1
SUMMA	245	200	445
1 MAN	47	26	73
2	37	32	69
3	25	25	50
4	17	17	34
5	13	8	21
6	12	8	20
7	8	5	13
8	3	8	11
9	4	4	8
10	6	3	9
11	4	4	8
SUMMA UNDER 1 ÅR	421	340	761

Tabell 4.10

Spädbarnsdödlighet länsvis 1991

Infant mortality rates by county 1991

LÄN	DÖDLIGHET UNDER FORSTA:			
	LEVNADS- ² DYGNET	LEVNADS- ² VECKAN	LEVNADS- ³ MÅNADEN	LEVNADS- ³ ÅRET
STOCKHOLMS LÄN	1,4	2,3	2,8	5,4
UPPSALA LÄN	0,9	3,0	3,9	8,6
SÖDERMANLANDS LÄN	1,4	3,4	3,6	7,0
ÖSTERGÖTLANDS LÄN	1,2	2,6	3,8	6,9
JÖNKÖPINGS LÄN	1,5	3,7	4,6	6,4
KRONBERGS LÄN	1,7	2,5	3,3	4,6
KALMAR LÄN	1,8	4,9	6,4	9,7
GÖTLANDS LÄN	0,0	2,5	2,5	6,3
BLEKINGE LÄN	1,0	3,5	4,5	7,0
KRISTIANSTADS LÄN	1,0	2,5	2,8	5,6
MALMÖHUS LÄN	1,0	2,8	3,4	5,6
HALLANDS LÄN	1,7	3,0	3,9	5,5
GÖTEBORGS O BOHUS LÄN	1,0	2,7	3,6	6,0
ÄLVSBERGS LÄN	1,1	2,4	3,6	6,6
SKARABORGS LÄN	1,5	3,5	3,7	5,0
VÄRMLANDS LÄN	1,8	3,3	4,3	6,1
ÖREBRO LÄN	0,8	2,7	3,0	4,1
VÄSTMANLANDS LÄN	0,5	1,6	2,2	4,1
KOPPARBERGS LÄN	1,0	2,4	4,2	7,3
GÄVLEBORGS LÄN	0,5	3,8	5,0	8,6
VÄSTERNORRLANDS LÄN	1,5	2,9	3,2	7,1
JÄMTLANDS LÄN	1,1	3,2	3,7	6,4
VÄSTERBOTTENS LÄN	1,0	1,8	3,6	5,8
NORRBOTTENS LÄN	1,1	2,4	2,9	6,7
SAMTLIGA LÄN	1,2	2,8	3,5	6,2

1) PÅ 1000 LEVANDE FÖDDA.

2) FÖDD OCH DÖD UNDER SAMMA KALENDERDYGN

3) =28 DAGAR

Tabell 4.11
Döda och spädbarnsdödlighet efter kön 1981-1991
 Deaths and infant mortality rates by sex 1981-1991

År	Samtliga döda Antal			På 1 000 av medelfolk- mängden			Döda i första levnadsåret Antal			På 1 000 levande födda		
	M	Kv	Samt- liga	M	Kv	Samt- liga	M	Kv	Samt- liga	M	Kv	Samt- liga
1981	49 729	42 305	92 034	12,07	10,07	11,06	355	298	653	7,38	6,49	6,94
1982	49 016	41 655	90 671	11,90	9,90	10,89	341	294	635	7,14	6,53	6,85
1983	48 988	41 803	90 791	11,90	9,92	10,90	333	313	646	7,04	7,04	7,04
1984	48 505	41 978	90 483	11,78	9,95	10,85	350	251	601	7,24	5,51	6,40
1985	50 044	43 988	94 032	12,13	10,41	11,26	366	300	666	7,21	6,29	6,76
1986	49 551	43 744	93 295	11,99	10,32	11,15	346	259	605	6,60	5,23	5,93
1987	49 338	43 969	93 307	11,90	10,34	11,11	358	283	641	6,68	5,53	6,12
1988	50 417	46 326	96 743	12,11	10,84	11,47	380	272	652	6,57	5,01	5,82
1989	47 845	44 265	92 110	11,41	10,30	10,85	392	278	670	6,57	4,93	5,77
1990	49 054	46 107	95 161	11,60	10,65	11,12	421	318	739	6,62	5,27	5,96
1991	49 144	46 058	95 202	11,54	10,56	11,05	421	340	761	6,61	5,67	6,15

Tabell 4.12
Spädbarnsdödlighet på 1 000 levande födda 1951-1991
 Infant mortality rates 1951-1991

Dödlighet under:	1951- 1955	1956- 1960	1961- 1965	1966- 1970	1971- 1975	1976- 1980	1981- 1985	1986	1987	1988	1989	1990	1991
Första levnadsdygnet 1)													
Bland pojkar	6,0	6,0	5,4	4,8	3,7	2,3	1,6	1,6	1,3	1,5	1,5	1,5	1,1
Bland flickor	4,5	4,4	4,3	3,4	2,7	1,8	1,4	1,2	1,2	1,0	1,1	1,4	1,2
Bland samtliga	5,2	5,3	4,9	4,1	3,2	2,1	1,5	1,4	1,3	1,3	1,3	1,4	1,2
Första levnadsveckan													
Bland pojkar	14,3	13,3	12,0	10,2	8,1	5,4	3,8	3,6	3,2	3,7	3,5	3,3	3,0
Bland flickor	10,5	9,7	9,2	7,3	5,7	4,0	3,3	3,1	3,0	2,4	2,2	2,5	2,5
Bland samtliga	12,4	11,6	10,7	8,8	6,9	4,7	3,5	3,4	3,1	3,1	2,9	2,9	2,8
Första levnadsmånaden 2)													
Bland pojkar	16,2	15,0	13,4	11,5	9,1	6,3	4,7	4,4	4,1	4,3	4,3	3,9	3,8
Bland flickor	12,1	11,1	10,3	8,3	6,6	4,8	4,1	3,5	3,6	3,0	3,0	3,1	3,2
Bland samtliga	14,2	13,1	11,9	10,0	7,9	5,6	4,4	4,0	3,8	3,7	3,7	3,5	3,5
Första levnadshalvåret													
Bland pojkar	19,6	17,6	15,6	13,2	10,8	8,2	6,7	6,2	6,2	6,3	6,2	6,1	6,0
Bland flickor	15,0	13,3	12,0	9,7	8,1	6,2	5,9	4,8	5,1	4,5	4,4	4,8	5,1
Bland samtliga	17,3	15,5	13,9	11,5	9,5	7,2	6,3	5,5	5,7	5,4	5,3	5,4	5,6
Första levnadsåret													
Bland pojkar	21,8	19,0	16,6	14,0	11,3	8,7	7,2	6,6	6,7	6,6	6,6	6,6	6,6
Bland flickor	16,7	14,5	12,9	10,4	8,7	6,7	6,4	5,2	5,5	5,0	4,9	5,3	5,7
Bland samtliga	19,3	16,9	14,8	12,3	10,0	7,7	6,8	5,9	6,1	5,8	5,8	6,0	6,2
Perinatal dödlighet 3)													
Bland pojkar	32,9	29,2	23,7	19,1	15,1	10,5	7,8	7,6	7,1	7,5	7,1	7,0	6,6
Bland flickor	27,1	24,0	20,6	16,2	12,4	8,8	7,1	7,4	7,1	6,1	5,9	5,9	6,4
Bland samtliga	30,1	26,7	22,2	17,7	13,8	9,7	7,5	7,5	7,1	6,8	6,5	6,5	6,5

1) = Född och död samma kalenderdygn. 2) = 28 dagar. 3) = Dödföddhet och spädbarnsdödlighet under första levnadsveckan.

Tabell 4.13
Livslängdstabeller 1991
Life tables 1991

ALDER	RISKTID		ANTAL DÖDA		DÄRAV EFTER FODELSEDAGEN DÖDA		DÖDSRISKER 0/00		KVARLEVANDE AV 100000 LEVANDE FÖDDA		ÅTERSTÄENDE MEDELLIVSLÄNGD	
	MÄN	KV	MÄN	KV	MÄN	KV	MÄN	KV	MÄN	KV	MÄN	KV
0 *	63729	60008	421	340	360	283	6.61	5.67	100000	100000	74.94	80.54
1	61909	58812	23	24	10	16	0.37	0.41	99339	99433	74.44	80.00
2	59382	56053	12	14	4	8	0.20	0.25	99302	99393	73.47	79.03
3	56650	53793	13	7	7	4	0.23	0.13	99282	99368	72.48	78.05
4	54273	51783	10	13	5	4	0.18	0.25	99260	99355	71.50	77.06
5	53138	50278	4	3	3	-	0.08	0.06	99241	99330	70.51	76.08
6	51305	48424	11	6	7	3	0.21	0.12	99234	99324	69.52	75.09
7	49689	46936	7	5	4	-	0.14	0.11	99213	99312	68.53	74.10
8	49396	46682	4	4	2	2	0.08	0.09	99199	99301	67.54	73.10
9	49718	47325	7	5	3	5	0.14	0.11	99191	99293	66.55	72.11
10	50578	48263	7	7	4	6	0.14	0.15	99177	99282	65.56	71.12
11	51020	48635	5	8	3	5	0.10	0.16	99163	99268	64.57	70.13
12	49885	47582	4	6	2	3	0.08	0.13	99153	99252	63.57	69.14
13	49959	47434	9	6	4	2	0.18	0.13	99145	99239	62.58	68.15
14	51413	48678	7	14	4	7	0.14	0.29	99127	99227	61.59	67.16
15	53308	50792	17	4	9	2	0.32	0.08	99114	99198	60.60	66.18
16	56310	53710	29	5	10	3	0.51	0.09	99082	99190	59.62	65.18
17	57826	55116	39	23	16	11	0.67	0.42	99031	99181	58.65	64.19
18	58243	55549	46	23	28	13	0.79	0.41	98965	99140	57.69	63.21
19	59305	56591	51	11	32	4	0.86	0.19	98886	99099	56.73	62.24
20	58625	56381	47	13	27	6	0.80	0.23	98801	99079	55.78	61.25
21	57576	55350	37	12	23	6	0.64	0.22	98722	99056	54.82	60.27
22	59222	56651	39	18	17	7	0.66	0.32	98659	99035	53.86	59.28
23	63279	60232	62	9	33	5	0.98	0.15	98594	99004	52.89	58.30
24	66313	62543	55	23	30	9	0.83	0.37	98497	98989	51.94	57.31
25	67258	63306	52	33	30	15	0.77	0.52	98416	98952	50.99	56.33
26	67589	63833	58	24	28	14	0.86	0.38	98340	98901	50.03	55.36
27	65481	61639	75	26	39	16	1.14	0.42	98255	98864	49.07	54.38
28	61894	58104	53	24	27	11	0.86	0.41	98143	98822	48.12	53.40
29	59674	56346	68	19	45	8	1.14	0.34	98059	98781	47.17	52.42
30	58355	55438	64	30	34	12	1.10	0.54	97947	98748	46.22	51.44
31	58481	55460	70	28	36	13	1.20	0.50	97840	98694	45.27	50.47
32	59110	55875	64	27	32	12	1.08	0.48	97723	98645	44.32	49.49
33	59342	56741	69	31	33	16	1.16	0.55	97617	98597	43.37	48.52
34	60163	57391	70	31	32	17	1.16	0.54	97504	98543	42.42	47.54
35	60148	57266	81	37	41	21	1.35	0.65	97390	98490	41.47	46.57
36	59108	56758	75	38	36	16	1.27	0.67	97259	98426	40.52	45.60
37	59578	57076	93	48	49	21	1.56	0.84	97136	98360	39.57	44.63
38	60363	57918	86	54	38	22	1.42	0.93	96984	98278	38.64	43.66
39	60013	57777	91	56	43	24	1.52	0.97	96846	98186	37.69	42.71
40	61327	58895	118	59	57	26	1.92	1.00	96699	98091	36.75	41.75
41	63842	61579	117	67	49	27	1.83	1.09	96514	97993	35.82	40.79
42	66092	64316	130	89	58	38	1.97	1.38	96337	97886	34.88	39.83
43	67811	65780	150	88	67	48	2.21	1.34	96147	97751	33.95	38.89
44	68981	66474	184	106	98	45	2.66	1.59	95935	97620	33.02	37.94
45	69518	66588	209	112	107	54	3.00	1.68	95679	97465	32.11	37.00
46	69073	65654	207	116	101	62	2.99	1.77	95392	97301	31.20	36.06
47	66511	63236	242	112	127	54	3.63	1.77	95107	97129	30.30	35.12
48	61676	58678	203	135	104	70	3.29	2.30	94761	96957	29.41	34.18
49	55591	52995	196	125	101	63	3.52	2.36	94450	96734	28.50	33.26
50	50792	48735	190	124	91	65	3.73	2.54	94118	96506	27.60	32.34
51	49641	47921	230	156	109	83	4.62	3.25	93766	96261	26.70	31.42
52	48582	47494	257	128	129	62	5.28	2.69	93333	95948	25.82	30.52
53	46276	45610	238	141	126	67	5.13	3.09	92840	95690	24.96	29.60
54	44442	44203	260	147	144	85	5.83	3.32	92364	95395	24.08	28.69

Tabell 4.13 (forts)
Livslängdstabeller 1991

ÅLDER	RISKTID		ANTAL DÖDA		DÄRAV EFTER FODELSEDAGEN DÖDA		DÖDSRISKER 0/00		KVARLEVANDE AV 100000 LEVANDE FÖDDA		ÅTERSTÄENDE MEDELLIVSLÄNGD	
	MÄN	KV	MÄN	KV	MÄN	KV	MÄN	KV	MÄN	KV	MÄN	KV
55	42907	42807	318	179	155	98	7.38	4.17	91825	95078	23.22	27.78
56	41320	41634	336	179	162	94	8.10	4.29	91147	94681	22.39	26.90
57	40176	41170	370	198	169	101	9.17	4.80	90409	94275	21.57	26.01
58	40400	41771	408	227	184	125	10.05	5.42	89580	93823	20.76	25.14
59	40912	42805	452	243	234	131	10.99	5.66	88679	93315	19.97	24.27
60	40991	43468	461	277	226	121	11.18	6.35	87705	92787	19.19	23.40
61	40605	43477	530	310	260	143	12.97	7.11	86724	92197	18.40	22.55
62	40500	43710	588	313	307	143	14.41	7.14	85600	91542	17.63	21.71
63	40467	43901	618	369	313	181	15.15	8.37	84366	90888	16.88	20.86
64	40208	43813	716	401	350	207	17.65	9.11	83088	90127	16.14	20.03
65	40830	44916	776	439	365	214	18.84	9.73	81621	89306	15.42	19.21
66	41117	45699	872	528	415	266	21.00	11.49	80083	88438	14.70	18.40
67	41091	46025	989	535	492	269	23.78	11.56	78402	87422	14.01	17.60
68	40763	46387	1023	594	481	287	24.80	12.73	76537	86412	13.34	16.80
69	41341	47918	1195	701	596	349	28.49	14.52	74639	85312	12.66	16.02
70	42972	50332	1315	828	659	394	30.14	16.32	72512	84073	12.02	15.24
71	39093	46393	1396	875	772	483	35.02	18.67	70327	82701	11.38	14.49
72	34034	41215	1271	775	609	363	36.69	18.64	67864	81157	10.77	13.75
73	32849	40843	1442	884	706	441	42.97	21.41	65374	79644	10.16	13.01
74	31589	40018	1504	1027	767	520	46.48	25.33	62565	77939	9.60	12.28
75	29744	38750	1620	1053	811	527	53.02	26.81	59656	75964	9.04	11.59
76	28402	38221	1683	1266	814	638	57.60	32.58	56494	73928	8.52	10.89
77	27259	37466	1874	1383	930	693	66.48	36.24	53239	71519	8.01	10.24
78	25462	36110	1860	1546	942	785	70.44	41.90	49700	68927	7.54	9.61
79	23287	34254	1856	1655	947	836	76.59	47.16	46199	66039	7.08	9.01
80	21237	32008	1861	1786	928	916	83.96	54.25	42661	62924	6.62	8.43
81	19367	30334	1968	1792	969	850	96.77	57.46	39079	59511	6.19	7.88
82	16851	28112	1898	1979	990	997	106.38	67.99	35297	56091	5.79	7.33
83	14403	25280	1790	2067	885	1051	117.08	78.50	31542	52278	5.42	6.83
84	12293	22525	1671	2014	856	1003	127.08	85.60	27849	48174	5.08	6.37
85	10174	19810	1544	1950	748	960	141.36	93.89	24310	44050	4.74	5.92
86	8338	17181	1333	1900	670	987	147.97	104.58	20874	39915	4.44	5.48
87	6818	14731	1210	1862	604	946	163.02	118.77	17785	35740	4.13	5.06
88	5461	12496	1082	1766	546	889	180.12	131.93	14886	31495	3.83	4.68
89	4316	10325	954	1692	521	901	197.21	150.71	12204	27340	3.57	4.31
90	3296	8313	816	1561	402	788	220.66	171.52	9798	23220	3.32	3.99
91	2402	6396	656	1367	350	725	233.90	190.51	7636	19237	3.12	3.71
92	1748	4780	509	1100	268	590	251.77	206.67	5850	15572	2.92	3.47
93	1238	3652	406	948	229	471	270.30	223.62	4377	12354	2.73	3.24
94	930	2672	313	711	141	357	289.46	241.33	3194	9591	2.56	3.03
95	609	1903	234	595	132	313	309.24	259.75	2269	7277	2.40	2.83
96	375	1297	169	409	88	219	329.61	278.88	1568	5386	2.25	2.65
97	260	873	104	307	40	165	350.57	298.66	1051	3884	2.11	2.48
98	158	570	64	237	38	132	372.12	319.10	682	2724	1.98	2.32
99	94	363	51	156	25	76	394.29	340.17	429	1855	1.86	2.18
100	125	492	25	102	12	56	417.08	361.87	260	1224	1.75	2.04
101	-	-	24	68	11	27	440.54	384.21	151	781	1.64	1.91
102	-	-	5	44	3	26	464.70	407.20	85	481	1.54	1.79
103	-	-	10	21	3	11	489.60	430.87	45	285	1.45	1.68
104	-	-	4	13	2	8	515.27	455.23	23	162	1.36	1.57
105	-	-	3	6	2	4	541.74	480.33	11	88	1.28	1.47
106	-	-	1	6	-	3	569.00	506.19	5	46	1.19	1.37
107	-	-	-	-	-	-	597.04	532.84	2	23	1.11	1.26
108	-	-	-	-	-	-	625.81	560.27	1	11	1.00	1.12
109	-	-	-	-	-	-	655.20	588.46	-	5	0.84	0.91
110	-	-	-	-	-	-	685.09	617.38	-	2	0.50	0.50

* MEDELÅLDER FÖR 0-ÅRINGAR VID DÖDSFALLET: MÄN 0.148 KVINNOR 0.156

1) RISKTID FÖR SAMTLIGA SOM ÄR 100 ÅR OCH ÄLDRE

Tabell 4.14
Livslängdstabeller 1987–1991
Life tables 1987–1991

ALDER	RISKTID		ANTAL DÖDA		DÄRAV EFTER FODELSEDAGEN DÖDA		DÖDSRISKER		KVARLEVANDE AV 100000 LEVANDE FÖDDA		ÅTERSTÄENDE MEDELLIVSLÄNGD	
	MÄN	KV	MÄN	KV	MÄN	KV	MÄN	KV	MÄN	KV	MÄN	KV
0 *	298370	282107	1972	1491	1705	1266	6.61	5.29	100000	100000	74.57	80.33
1	261876	267586	116	118	69	71	0.41	0.44	99339	99471	74.06	79.75
2	271393	257071	79	68	42	43	0.29	0.26	99298	99428	73.09	78.79
3	261683	247972	66	43	36	21	0.25	0.17	99269	99401	72.12	77.81
4	254543	240983	58	40	30	19	0.23	0.17	99244	99384	71.13	76.82
5	250141	236601	44	27	23	19	0.18	0.11	99222	99368	70.15	75.84
6	247720	234798	45	29	26	18	0.18	0.12	99204	99356	69.16	74.84
7	247578	235155	37	23	18	8	0.15	0.10	99186	99344	68.17	73.85
8	247864	236029	32	26	11	15	0.13	0.11	99171	99334	67.18	72.86
9	248596	236950	38	29	24	16	0.15	0.12	99159	99323	66.19	71.87
10	250473	238530	37	36	21	21	0.15	0.15	99143	99311	65.20	70.88
11	253363	241232	42	33	23	18	0.17	0.14	99129	99296	64.21	69.89
12	258736	246392	41	26	20	16	0.16	0.11	99112	99283	63.22	68.90
13	266617	253945	53	32	25	16	0.20	0.13	99097	99272	62.23	67.90
14	274822	261908	68	45	37	23	0.25	0.17	99077	99260	61.25	66.91
15	282562	269302	109	69	60	42	0.39	0.26	99052	99243	60.26	65.92
16	287525	274008	142	58	75	27	0.49	0.21	99014	99217	59.28	64.94
17	288050	274454	157	86	81	46	0.54	0.31	98965	99196	58.31	63.95
18	288688	275113	229	96	107	52	0.79	0.35	98911	99165	57.34	62.97
19	292841	279671	306	77	161	41	1.04	0.28	98833	99130	56.39	62.00
20	298741	285696	279	94	145	43	0.93	0.33	98730	99103	55.45	61.01
21	306704	292514	269	89	131	48	0.88	0.30	98638	99071	54.50	60.03
22	316374	300974	248	93	123	41	0.78	0.31	98551	99040	53.55	59.05
23	322509	306101	293	100	156	53	0.91	0.33	98474	99010	52.59	58.07
24	321486	304219	281	103	142	47	0.87	0.34	98384	98978	51.63	57.09
25	315477	298415	265	125	143	57	0.84	0.42	98299	98944	50.68	56.11
26	307118	290743	310	122	168	68	1.01	0.42	98216	98903	49.72	55.13
27	298524	282717	332	117	192	63	1.11	0.41	98117	98861	48.77	54.15
28	292894	277516	286	127	141	65	0.98	0.46	98008	98820	47.83	53.18
29	290913	276379	319	123	161	55	1.10	0.44	97912	98775	46.87	52.20
30	291867	277847	317	149	154	66	1.09	0.54	97805	98731	45.92	51.22
31	294239	280005	340	153	184	73	1.15	0.55	97699	98678	44.97	50.25
32	295364	281510	366	134	201	64	1.24	0.48	97586	98624	44.02	49.28
33	296119	282959	353	154	186	74	1.19	0.54	97465	98577	43.08	48.30
34	297621	284467	374	169	177	85	1.26	0.59	97349	98524	42.13	47.33
35	297790	285186	400	199	200	102	1.34	0.70	97227	98465	41.18	46.35
36	299350	287154	411	225	222	103	1.37	0.78	97096	98396	40.23	45.39
37	304374	292166	439	254	215	121	1.44	0.87	96963	98319	39.29	44.42
38	311292	299675	531	266	244	121	1.70	0.89	96823	98234	38.35	43.46
39	319023	307761	525	293	247	149	1.64	0.95	96658	98147	37.41	42.50
40	328242	316688	610	339	295	156	1.86	1.07	96499	98053	36.47	41.54
41	336752	324632	652	357	320	174	1.93	1.10	96320	97948	35.54	40.58
42	342284	328852	714	426	349	221	2.08	1.29	96134	97841	34.61	39.63
43	342938	328034	800	481	396	237	2.33	1.47	95933	97714	33.68	38.68
44	336970	321073	844	498	428	251	2.50	1.55	95710	97571	32.75	37.73
45	323675	307617	908	533	465	264	2.80	1.73	95470	97420	31.84	36.79
46	305027	289817	915	538	463	293	3.00	1.85	95203	97251	30.92	35.85
47	285620	272160	964	550	520	259	3.37	2.02	94918	97071	30.01	34.92
48	267823	256481	962	579	486	318	3.59	2.25	94598	96875	29.11	33.99
49	252730	243456	987	635	494	318	3.90	2.60	94259	96656	28.22	33.06
50	241758	234744	988	632	483	303	4.08	2.69	93892	96404	27.33	32.15
51	234026	228869	1144	664	571	353	4.88	2.90	93509	96145	26.44	31.23
52	225847	222730	1237	685	625	343	5.46	3.07	93053	95867	25.56	30.32
53	217750	216461	1257	681	636	367	5.76	3.14	92544	95572	24.70	29.42
54	212228	212819	1423	722	730	368	6.68	3.39	92012	95272	23.84	28.51

Tabell 4.14 (forts)
Livslängdstabeller 1987–1991

ALDER	RISKTID		ANTAL DÖDA		DÄRAV EFTER FÖDELSEDAGEN DÖDA		DÖDSRISKER O/00		KVARLEVANDE AV 10000 LEVANDE FÖDDA		ÅTERSTÅENDE MEDELLIVSLÅNGD	
	MÄN	KV	MÄN	KV	MÄN	KV	MÄN	KV	MÄN	KV	MÄN	KV
55	209074	211644	1536	889	781	448	7.32	4.19	91397	94950	23.00	27.60
56	207596	212508	1774	856	850	422	8.51	4.02	90728	94552	22.16	26.72
57	207220	214574	1894	1053	945	511	9.10	4.90	89956	94171	21.35	25.82
58	208066	217272	2058	1173	989	589	9.84	5.38	89137	93710	20.54	24.95
59	208623	219646	2333	1231	1169	623	11.12	5.59	88260	93206	19.74	24.08
60	208397	220996	2518	1381	1255	660	12.01	6.23	87278	92685	18.96	23.21
61	208859	222843	2854	1534	1390	727	13.57	6.86	86230	92108	18.18	22.35
62	210048	225452	3011	1657	1526	816	14.23	7.32	85060	91476	17.42	21.50
63	211569	228283	3321	1889	1624	933	15.58	8.24	83849	90806	16.67	20.66
64	212663	231301	3885	2108	1940	1085	18.10	9.07	82543	90057	15.92	19.83
65	214717	236048	4230	2395	2084	1178	19.51	10.10	81049	89240	15.21	19.00
66	218126	242288	4831	2608	2362	1266	21.91	10.71	79467	88339	14.50	18.19
67	217024	243681	5235	3008	2634	1462	23.83	12.27	77726	87393	13.82	17.38
68	210372	239128	5567	3264	2794	1653	26.12	13.56	75874	86321	13.14	16.59
69	202989	234097	5947	3414	2988	1698	28.87	14.48	73892	85151	12.48	15.82
70	193782	226808	6339	3798	3255	1903	32.17	16.61	71759	83918	11.84	15.04
71	181297	215953	6586	4087	3430	2065	35.65	18.75	69450	82525	11.21	14.29
72	171697	208834	6891	4222	3411	2027	39.35	20.02	66974	80978	10.61	13.55
73	165989	206237	7522	4813	3697	2398	44.33	23.07	64338	79356	10.02	12.82
74	159513	202732	7942	5422	3976	2698	48.58	26.39	61486	77525	9.46	12.11
75	152013	198276	8482	5775	4237	2840	54.28	28.71	58500	75479	8.92	11.42
76	144177	192785	8760	6487	4268	3227	59.01	33.09	55324	73312	8.40	10.74
77	135324	186097	9364	7127	4752	3497	66.85	37.59	52059	70886	7.90	10.10
78	125113	177838	9351	7751	4761	3889	72.00	42.54	48579	68221	7.43	9.47
79	113883	168057	9598	8429	4850	4184	80.84	48.94	45081	65319	6.97	8.87
80	102497	156871	9347	8917	4625	4517	87.26	55.25	41437	62122	6.54	8.30
81	90492	145122	9443	8999	4795	4515	99.10	60.14	37821	58690	6.11	7.76
82	78393	132270	8891	9546	4545	4853	107.20	69.62	34073	55160	5.73	7.22
83	67187	118942	8402	9653	4265	4826	117.59	77.99	30421	51320	5.36	6.72
84	56936	105945	7987	9775	4083	4890	130.89	88.19	26844	47318	5.01	6.25
85	47747	93392	7291	9723	3630	4806	141.91	99.01	23330	43145	4.69	5.80
86	39443	80952	6641	9558	3379	4842	155.08	111.41	20019	38873	4.38	5.39
87	32076	68907	5863	9042	2925	4599	167.51	123.01	16914	34542	4.09	5.00
88	25468	57315	5154	8570	2609	4403	183.56	138.86	14081	30293	3.81	4.63
89	19769	46616	4436	7846	2343	4098	200.62	154.71	11496	26087	3.56	4.30
90	15105	37312	3689	6893	1915	3437	216.74	169.16	9190	22051	3.33	3.99
91	11254	29069	3099	6138	1633	3147	234.76	190.93	7198	18321	3.11	3.70
92	8174	22124	2361	5160	1255	2711	252.66	207.11	5508	14823	2.91	3.46
93	5885	16657	1830	4271	966	2163	271.21	224.08	4117	11753	2.73	3.23
94	4154	12124	1409	3351	722	1773	290.40	241.80	3000	9119	2.55	3.02
95	2772	8649	996	2683	544	1399	310.19	260.24	2129	6914	2.39	2.83
96	1841	5936	724	2054	388	1075	330.59	279.38	1469	5115	2.24	2.64
97	1211	3975	535	1428	263	745	351.56	299.18	983	3686	2.11	2.47
98	702	2573	345	1010	206	560	373.14	319.63	637	2583	1.98	2.32
99	429	1653	203	702	107	359	395.32	340.72	400	1757	1.86	2.17
100	600	2307	136	488	75	265	418.13	362.43	242	1159	1.74	2.04
101	-	-	72	298	39	165	441.61	384.78	141	739	1.64	1.91
102	-	-	44	184	15	98	465.80	407.78	79	454	1.54	1.79
103	-	-	27	103	14	53	490.72	431.46	42	269	1.45	1.68
104	-	-	17	58	9	40	516.41	455.84	21	153	1.36	1.57
105	-	-	7	35	4	21	542.90	480.95	10	83	1.27	1.47
106	-	-	6	28	3	15	570.19	506.83	5	43	1.19	1.37
107	-	-	-	-	-	-	598.26	533.49	2	21	1.10	1.26
108	-	-	-	-	-	-	627.04	560.93	1	10	1.00	1.12
109	-	-	-	-	-	-	656.46	589.14	-	4	0.84	0.91
110	-	-	-	-	-	-	686.35	618.07	-	2	0.50	0.50

* MEDELÅLDER FÖR 0-ÅRINGAR VID DÖDSFALLET: MÄN 0.131 KVINNOR 0.148

1) RISKTID FÖR SAMTLIGA SOM ÄR 100 ÅR OCH ÄLDRE

Tabell 4.15
Återstående medellivslängd länsvis 1971-1991
 Life expectancy by county 1971-1991

Län	Män						Kvinnor					
	1971- 1975	1976- 1980	1981- 1985	1985- 1989	1986- 1990	1987- 1991	1971- 1975	1976- 1980	1981- 1985	1985- 1989	1986- 1990	1987- 1991
Återstående medellivslängd vid födelsen												
Stockholm	71,01	71,31	72,96	73,54	73,64	73,86	77,70	78,32	79,51	79,95	80,00	80,07
Uppsala	72,59	73,53	74,26	75,18	75,50	75,45	77,89	79,12	79,90	80,85	80,86	80,83
Södermanland	72,27	72,47	73,43	73,89	74,09	74,27	77,02	78,13	78,97	79,65	79,99	80,14
Östergötland	72,13	72,69	73,80	74,63	74,94	75,08	77,38	78,55	79,22	80,27	80,49	80,48
Jönköping	73,02	73,30	74,41	75,00	75,28	75,48	78,02	78,87	80,14	80,75	80,88	81,00
Kronoberg	73,37	73,92	74,92	75,21	75,41	75,64	78,39	79,26	80,68	80,98	80,81	81,02
Kalmar	72,34	72,69	73,62	74,61	74,74	74,96	77,46	78,65	79,54	79,86	79,98	80,06
Gotland	71,49	72,65	74,46	74,12	73,75	74,00	77,81	78,06	80,18	80,20	80,30	80,09
Blekinge	72,90	72,99	73,86	74,59	74,73	74,79	77,86	78,83	79,68	80,20	80,37	80,52
Kristianstad	73,76	73,85	74,57	74,97	75,25	75,48	78,65	79,25	80,45	80,77	81,02	80,99
Malmöhus	72,15	72,55	73,64	74,21	74,33	74,53	78,36	79,14	80,30	80,72	80,80	80,86
Halland	73,48	73,59	74,82	75,69	76,00	76,09	78,38	79,53	80,34	81,22	81,45	81,59
Göteborg och Bohus	72,23	72,17	73,08	73,99	74,20	74,43	78,07	78,53	79,50	80,05	80,16	80,22
Älvsborg	72,95	73,55	74,29	75,14	75,52	75,82	77,97	79,00	79,76	80,59	80,90	81,05
Skaraborg	72,72	73,53	74,63	75,20	75,55	75,70	77,46	78,78	79,97	80,21	80,52	80,63
Värmland	71,24	71,83	72,73	73,29	73,73	73,91	77,04	77,99	78,85	79,18	79,40	79,68
Örebro	72,16	72,86	73,81	74,34	74,57	74,75	77,58	78,64	79,39	79,75	79,95	80,19
Västmanland	72,14	72,55	73,61	74,29	74,27	74,54	77,20	78,43	79,31	79,77	80,04	80,29
Kopparberg	71,60	72,12	73,34	73,81	74,06	74,15	76,94	77,81	78,75	79,44	79,73	79,82
Gävleborg	71,58	72,43	72,82	73,22	73,51	73,54	76,98	78,17	79,02	79,40	79,49	79,56
Västernorrland	71,78	72,10	73,32	73,95	74,23	74,34	76,87	77,81	78,77	79,48	79,62	79,69
Jämtland	72,35	72,52	73,31	73,64	73,69	73,87	77,17	78,23	78,73	79,87	79,93	80,03
Västerbotten	71,89	72,16	73,28	73,58	73,75	74,06	77,07	77,72	78,50	79,10	79,24	79,54
Norbotten	71,64	71,54	72,58	73,27	73,36	73,69	77,68	77,76	78,98	79,81	79,84	79,97
Hela riket	72,07	72,43	73,55	74,17	74,37	74,57	77,65	78,51	79,53	80,08	80,22	80,33
Återstående medellivslängd vid 20 års ålder												
Stockholm	52,31	52,47	53,86	54,43	54,55	54,77	58,69	59,19	60,31	60,64	60,70	60,77
Uppsala	54,07	54,47	55,25	56,00	56,30	56,27	58,96	59,94	60,61	61,46	61,55	61,60
Södermanland	53,68	53,54	54,45	54,87	55,08	55,22	58,21	59,02	59,74	60,40	60,69	60,83
Östergötland	53,48	53,78	54,73	55,46	55,78	55,91	58,48	59,34	60,06	60,94	61,12	61,20
Jönköping	54,59	54,55	55,24	55,88	56,15	56,32	59,09	59,79	60,79	61,23	61,34	61,54
Kronoberg	54,99	55,07	55,83	56,28	56,46	56,51	59,45	60,17	61,36	61,60	61,46	61,64
Kalmar	53,84	53,99	54,63	55,44	55,51	55,69	58,65	59,51	60,30	60,57	60,67	60,88
Gotland	52,88	53,81	55,32	54,85	54,78	55,00	58,75	59,09	60,91	61,15	61,17	60,86
Blekinge	54,36	54,19	54,73	55,48	55,62	55,70	59,02	59,61	60,33	60,97	61,09	61,19
Kristianstad	55,17	55,07	55,54	55,93	56,16	56,37	59,64	60,13	61,19	61,50	61,68	61,67
Malmöhus	53,47	53,56	54,50	55,08	55,19	55,36	59,43	59,98	60,89	61,35	61,40	61,43
Halland	54,98	54,84	55,64	56,55	56,94	57,01	59,48	60,40	61,11	61,86	62,09	62,27
Göteborg och Bohus	53,67	53,25	53,92	54,81	55,05	55,28	59,21	59,34	60,33	60,80	60,90	60,98
Älvsborg	54,38	54,59	55,23	55,98	56,34	56,62	59,04	59,91	60,44	61,19	61,45	61,67
Skaraborg	54,40	54,78	55,62	56,19	56,42	56,51	58,59	59,64	60,70	61,06	61,28	61,38
Värmland	52,83	52,95	53,54	54,27	54,61	54,87	58,19	58,74	59,67	60,06	60,17	60,42
Örebro	53,54	53,92	54,86	55,28	55,50	55,65	58,64	59,39	60,33	60,52	60,64	60,81
Västmanland	53,58	53,66	54,43	55,03	55,14	55,37	58,26	59,21	59,99	60,49	60,70	60,91
Kopparberg	53,23	53,44	54,34	54,83	55,02	55,07	58,24	58,78	59,56	60,12	60,38	60,55
Gävleborg	53,16	53,41	53,89	54,17	54,43	54,55	58,13	58,95	59,82	59,99	60,14	60,19
Västernorrland	53,13	53,39	54,33	54,88	55,10	55,24	58,16	58,79	59,70	60,23	60,28	60,41
Jämtland	53,79	53,64	54,54	54,71	54,74	54,88	58,50	59,23	59,72	60,60	60,69	60,71
Västerbotten	53,26	53,35	54,25	54,54	54,60	54,92	58,09	58,76	59,41	59,95	60,07	60,29
Norbotten	53,22	52,98	53,50	54,22	54,40	54,68	58,67	59,00	59,73	60,54	60,64	60,75
Hela riket	53,51	53,58	54,47	55,07	55,27	55,45	58,74	59,38	60,30	60,78	60,90	61,01

Tabell 4.15 (forts)
Återstående medellivslängd länsvis 1971-1991

Län	Män						Kvinnor					
	1971- 1975	1976- 1980	1981- 1985	1985- 1989	1986- 1990	1987- 1991	1971- 1975	1976- 1980	1981- 1985	1985- 1989	1986- 1990	1987- 1991
Återstående medellivslängd vid 50 års ålder												
Stockholm	24,81	25,01	25,98	26,50	26,64	26,84	30,22	30,70	31,52	31,92	31,98	32,02
Uppsala	26,58	26,82	27,26	27,72	27,93	27,91	30,44	31,10	31,73	32,53	32,64	32,69
Södermanland	25,86	25,56	26,39	26,82	27,03	27,11	29,47	30,30	30,96	31,59	31,88	31,97
Östergötland	25,61	25,87	26,47	27,25	27,52	27,65	29,87	30,52	31,17	31,93	32,17	32,26
Jönköping	26,51	26,54	27,18	27,75	27,92	28,06	30,32	30,86	31,79	32,36	32,48	32,65
Kronoberg	26,80	27,21	27,55	28,10	28,17	28,24	30,55	31,38	32,41	32,62	32,55	32,83
Kalmar	26,10	26,04	26,42	27,17	27,39	27,49	29,82	30,68	31,33	31,66	31,78	32,03
Gotland	25,55	26,58	27,26	26,91	26,91	27,11	29,81	30,43	31,79	32,21	32,26	32,05
Blekinge	26,27	26,14	26,63	27,12	27,29	27,36	30,18	30,89	31,55	31,98	32,07	32,18
Kristianstad	27,07	26,90	27,20	27,70	27,95	28,11	30,81	31,34	32,22	32,69	32,78	32,83
Malmöhus	25,80	25,77	26,34	26,94	27,05	27,18	30,78	31,31	32,07	32,42	32,48	32,52
Halland	26,95	26,67	27,38	28,20	28,51	28,54	30,82	31,60	32,22	32,95	33,16	33,28
Göteborg och Bohus	26,02	25,85	26,28	26,94	27,12	27,28	30,57	30,74	31,69	32,06	32,13	32,20
Älvsborg	26,49	26,56	27,10	27,75	27,99	28,24	30,30	31,10	31,54	32,21	32,42	32,66
Skaraborg	26,49	26,76	27,39	27,84	28,05	28,10	29,85	30,75	31,71	32,11	32,37	32,39
Värmland	25,15	25,18	25,78	26,47	26,72	26,89	29,47	29,96	30,86	31,32	31,39	31,51
Örebro	25,84	25,98	26,84	27,24	27,43	27,57	30,03	30,61	31,43	31,74	31,82	31,92
Västmanland	25,61	25,84	26,36	26,86	26,97	27,13	29,47	30,49	31,17	31,73	31,85	31,99
Kopparberg	25,62	25,64	26,32	26,73	26,95	27,04	29,55	30,13	30,77	31,39	31,57	31,70
Gävleborg	25,53	25,57	25,98	26,19	26,42	26,52	29,55	30,20	30,87	31,11	31,27	31,28
Västernorrland	25,35	25,74	26,14	26,68	26,86	27,01	29,32	30,07	30,77	31,36	31,45	31,52
Jämtland	26,39	26,21	26,73	26,73	26,83	27,10	29,79	30,72	31,02	31,70	31,79	31,79
Västerbotten	25,35	25,37	26,04	26,30	26,41	26,69	29,31	29,95	30,49	31,07	31,18	31,38
Norbotten	25,49	25,34	25,80	26,28	26,48	26,78	29,81	30,24	30,92	31,59	31,70	31,85
Hela riket	25,79	25,84	26,46	26,99	27,17	27,33	30,08	30,69	31,45	31,94	32,06	32,15
Återstående medellivslängd vid 65 års ålder												
Stockholm	13,41	13,68	14,34	14,71	14,81	14,97	17,41	17,89	18,67	18,96	19,01	19,09
Uppsala	14,52	14,86	15,13	15,42	15,53	15,59	17,42	18,08	18,61	19,33	19,41	19,49
Södermanland	13,92	13,87	14,46	14,71	14,89	14,98	16,64	17,45	17,94	18,54	18,72	18,81
Östergötland	13,75	13,99	14,63	15,14	15,30	15,36	16,90	17,47	18,07	18,75	18,92	18,98
Jönköping	14,47	14,53	14,99	15,31	15,46	15,62	17,24	17,92	18,49	19,04	19,16	19,30
Kronoberg	14,89	15,28	15,18	15,58	15,73	15,81	17,68	18,10	19,05	19,20	19,15	19,40
Kalmar	14,23	14,13	14,59	15,05	15,20	15,32	16,81	17,73	18,21	18,59	18,75	18,87
Gotland	13,63	14,46	15,13	14,80	14,84	14,96	16,70	17,75	18,36	18,81	18,97	18,91
Blekinge	14,40	14,38	14,67	14,93	15,01	15,17	17,08	17,79	18,32	18,69	18,87	19,03
Kristianstad	14,97	14,81	15,04	15,42	15,63	15,72	17,80	18,18	19,08	19,39	19,43	19,51
Malmöhus	14,18	14,09	14,60	14,99	15,05	15,15	17,82	18,29	19,00	19,30	19,35	19,39
Halland	14,80	14,70	15,23	15,90	16,16	16,17	17,68	18,47	19,02	19,71	19,87	19,95
Göteborg och Bohus	14,20	14,26	14,55	14,97	15,12	15,25	17,62	17,88	18,67	19,00	19,07	19,14
Älvsborg	14,53	14,68	14,97	15,47	15,63	15,80	17,22	17,97	18,44	18,96	19,16	19,35
Skaraborg	14,47	14,70	15,27	15,48	15,57	15,65	16,89	17,63	18,52	18,90	19,12	19,17
Värmland	13,74	13,70	14,08	14,51	14,69	14,81	16,64	17,02	17,78	18,20	18,23	18,34
Örebro	13,98	14,21	14,89	15,14	15,21	15,37	17,09	17,75	18,23	18,46	18,60	18,71
Västmanland	13,80	14,12	14,52	14,77	14,86	14,98	16,65	17,53	18,12	18,57	18,73	18,87
Kopparberg	13,79	13,86	14,43	14,75	14,93	15,05	16,68	17,07	17,72	18,24	18,38	18,50
Gävleborg	13,87	13,91	14,32	14,44	14,57	14,56	16,59	17,23	17,77	18,07	18,17	18,24
Västernorrland	13,71	14,09	14,25	14,59	14,71	14,86	16,52	16,96	17,70	18,25	18,31	18,41
Jämtland	14,64	14,36	14,76	14,94	15,04	15,22	16,92	17,76	17,81	18,57	18,68	18,67
Västerbotten	13,51	13,62	14,13	14,37	14,40	14,64	16,58	16,98	17,44	17,91	18,03	18,25
Norbotten	13,88	13,89	14,12	14,46	14,57	14,76	16,98	17,29	17,80	18,28	18,37	18,54
Hela riket	14,04	14,15	14,60	14,96	15,09	15,21	17,16	17,73	18,39	18,80	18,91	19,00

Tabell 4.16

Sannolika återstående livslängden enligt livslängdstabellerna för år 1991 och 1987-1991

The probable length of life according to the life tables 1991 and 1987 - 1991

Ålder	1991		1987-1991		Ålder	1991		1987-1991	
	M	Kv	M	Kv		M	Kv	M	Kv
0	77,92	83,56	77,59	83,33	40	38,39	43,79	38,09	43,57
1	77,01	82,62	76,69	82,40	45	33,53	38,86	33,24	38,65
2	76,01	81,63	75,69	81,40	50	28,75	33,98	28,47	33,78
5	73,02	78,64	72,70	78,41	55	24,08	29,15	23,82	28,96
10	68,03	73,64	67,71	73,42	60	19,66	24,43	19,31	24,23
15	63,04	68,65	62,73	68,42	65	15,52	19,85	15,25	19,65
20	58,09	63,67	57,77	63,44	70	11,75	15,49	11,52	15,28
25	53,14	58,68	52,84	58,46	75	8,46	11,46	8,33	11,26
30	48,21	53,71	47,91	53,49	80	5,87	8,01	5,79	7,82
35	43,29	48,74	42,99	48,52	85	4,02	5,30	3,93	5,13
					90	2,65	3,27	2,66	3,28

Tabell 4.17

Återstående medellivslängd och sannolika återstående livslängden i år 1751-1991

Life expectancy and probable length of life, in years, 1751-1991

Åren	Återstående medellivslängd i år						Sannolik återstående livslängd i år vid		
	Män			Kvinnor			livslängd i år vid		Kv
	Vid födelsen	50 år	Vid 65 år	Vid födelsen	50 år	Vid 65 år	M		
1751-1790	33,72	18,16	10,02	36,64	19,59	10,51	31,60	37,40	
1791-1815	35,35	17,26	9,29	38,44	18,68	9,84	37,07	42,51	
1816-1840	39,50	17,55	9,58	43,56	19,60	10,44	44,79	51,43	
1841-1850	41,66	18,10	9,62	46,10	20,24	10,57	48,36	55,82	
1851-1860	40,49	18,49	10,03	44,40	20,26	10,77	46,44	53,24	
1861-1870	42,80	19,40	10,40	46,37	21,30	11,40	51,00	57,00	
1871-1880	45,27	20,80	11,20	48,62	22,60	12,20	54,30	59,80	
1881-1890	48,55	21,94	11,96	51,47	23,64	12,92	59,00	63,37	
1891-1900	50,94	22,44	12,24	53,63	24,04	13,13	61,67	65,49	
1901-1910	54,53	23,17	12,81	56,98	24,74	13,69	65,03	68,22	
1911-1920	55,80	23,35	12,84	58,38	24,79	13,69	65,70	68,94	
1921-1930	60,97	24,15	13,24	63,16	25,14	13,85	70,11	72,03	
1931-1940	63,76	24,08	13,06	66,13	25,13	13,64	71,49	73,36	
1941-1950	68,06	25,01	13,60	70,65	26,27	14,30	73,92	75,80	
1951-1960	70,89	25,54	13,85	74,10	27,47	15,00	75,21	77,77	
1961-1970	71,73	25,70	13,93	76,13	28,87	16,05	75,43	79,48	
1971-1980	72,26	25,82	14,10	78,10	30,41	17,47	75,58	81,22	
1981-1985	73,55	26,46	14,60	79,53	31,45	18,39	76,55	82,54	
1986-1990	74,37	27,17	15,09	80,22	32,06	18,91	77,40	83,22	
1981	73,05	26,10	14,33	79,08	31,04	17,99	76,09	82,10	
1982	73,42	26,37	14,56	79,37	31,34	18,32	76,41	82,38	
1983	73,62	26,51	14,65	79,61	31,59	18,49	76,62	82,68	
1984	73,84	26,73	14,81	79,89	31,72	18,65	76,81	82,82	
1985	73,79	26,60	14,66	79,68	31,59	18,50	76,80	82,71	
1986	73,97	26,83	14,80	79,99	31,84	18,69	76,99	82,98	
1987	74,16	26,99	14,99	80,15	31,99	18,90	77,19	83,12	
1988	74,15	26,99	14,95	79,96	31,85	18,70	77,24	82,99	
1989	74,79	27,56	15,40	80,57	32,37	19,17	77,41	83,64	
1990	74,81	27,50	15,30	80,41	32,20	19,04	77,81	83,35	
1991	74,94	27,60	15,42	80,54	32,34	19,21	77,92	83,56	

Tabell 5.1

NYBLIVNA GIFTA efter tidigare civilstånd samt nyblivna änklingar, änkor och frånskilda efter kön, länsvis m m 1991
 Newly married by previous marital status and newly widowed and divorced by sex, by county etc. 1991

LÄN STORSTADSOMRÅDEN H-REGIONER RIKSOMRÅDEN	NYBLIVNA GIFTA								NYBLIVNA ÄNKLINGAR, ÄNKOR O FRÅNSKILDA							
	MAN, EFTER TIDIGARE CIVILSTÅND				KVINNOR, EFTER TIDIGARE CIVILSTÅND				MAN				KVINNOR			
	OG	ÄNKL	FRSK	SUMMA	OG	ÄNK	FRSK	SUMMA	ÄNKL	FRSK	SUMMA	ÄNK	FRSK	SUMMA		
LÄN																
STOCKHOLMS LÄN	6826	104	2114	9044	7162	61	1912	9135	1492	4509	6001	3527	4588	8115		
UPPSALA LÄN	1075	15	224	1314	1074	8	221	1303	271	616	887	653	641	1294		
SÖDERMANLANDS LÄN	770	20	207	997	764	7	208	979	332	583	915	780	611	1391		
ÖSTERGÖTLANDS LÄN	1372	19	287	1678	1325	10	301	1636	474	891	1365	1205	876	2081		
JÖNKÖPINGS LÄN	1028	22	195	1245	1064	14	176	1254	375	533	908	923	542	1465		
KRONBERGS LÄN	532	4	94	630	518	2	102	622	203	319	522	528	339	867		
KALMAR LÄN	689	14	160	863	697	6	159	862	350	430	780	833	429	1262		
GÖTLANDS LÄN	192	3	48	243	179	2	55	236	79	113	192	160	111	271		
BLEKINGE LÄN	408	9	102	519	402	4	109	515	186	326	512	498	328	826		
KRISTIANSTADS LÄN	874	12	234	1120	862	10	226	1098	384	582	966	907	603	1510		
MALMÖHUS LÄN	2840	39	887	3766	2835	19	774	3628	967	2092	3059	2238	2129	4367		
HALLANDS LÄN	834	19	195	1048	834	7	206	1047	294	533	827	708	564	1272		
GÖTEB. O BOHUS LÄN	2862	38	738	3638	2924	25	684	3633	747	1917	2664	1734	1943	3677		
ÄLVSBERGS LÄN	1405	21	323	1749	1400	25	340	1765	524	984	1508	1231	1003	2234		
SKARABORGS LÄN	823	3	149	975	820	7	156	983	373	505	878	838	509	1347		
VARMLANDS LÄN	781	10	217	1008	786	12	199	997	415	586	1001	947	582	1529		
ÖREBRO LÄN	786	16	190	992	788	3	187	978	363	568	931	848	609	1457		
VÄSTMANLANDS LÄN	767	13	193	973	758	9	209	976	331	625	956	777	640	1417		
KOPPARBERGS LÄN	792	7	201	1000	814	12	200	1026	402	637	1039	978	648	1626		
GÄVLEBORGS LÄN	868	11	198	1077	860	18	199	1077	431	600	1031	1023	623	1646		
VÄSTERNORRLANDS LÄN	721	9	160	890	701	11	179	891	388	548	936	831	565	1396		
JÄMTLANDS LÄN	358	5	81	444	352	1	84	437	204	243	447	437	231	668		
VÄSTERBOTTENS LÄN	748	14	140	902	724	8	137	869	305	469	774	745	494	1239		
NORRBOTTENS LÄN	737	16	165	918	714	6	169	889	313	555	868	709	541	1250		
SAMTLIGA LÄN	29088	443	7502	37033	29357	287	7192	36836	10203	19764	29967	24058	20149	44207		
STORSTADSOMRÅDEN																
STOR-STOCKHOLM	6273	90	1955	8318	6615	54	1755	8424	1339	4106	5445	3175	4215	7390		
STOR-GÖTEBORG	2907	41	756	3704	2965	26	718	3709	721	1937	2658	1656	1977	3633		
STOR-MALMÖ	1825	23	565	2413	1830	11	472	2313	546	1292	1838	1273	1322	2595		
H-REGIONER																
H1	6671	97	2068	8836	7020	59	1865	8944	1431	4400	5831	3400	4487	7887		
H8	3069	46	793	3908	3136	28	754	3918	778	2043	2821	1772	2091	3863		
H9	1825	23	565	2413	1830	11	472	2313	546	1292	1838	1273	1322	2595		
H3	9843	145	2374	12362	9846	103	2339	12288	3613	6798	10411	8508	6991	15499		
H4	4980	88	1113	6181	4895	49	1164	6108	2347	3323	5670	5685	3352	9037		
H5	1449	24	308	1781	1393	18	323	1734	694	979	1673	1626	1019	2645		
H6	1251	20	281	1552	1237	19	275	1531	794	929	1723	1794	887	2681		
RIKSOMRÅDEN																
STOCKHOLM	6826	104	2114	9044	7162	61	1912	9135	1492	4509	6001	3527	4588	8115		
ÖSTRA MELLANSVERIGE	4770	83	1101	5954	4709	37	1126	5872	1771	3283	5054	4263	3377	7640		
SMÅLAND MED ÖARNA	2441	43	497	2981	2458	24	492	2974	1007	1395	2402	2444	1421	3865		
SYDSVERIGE	4122	60	1223	5405	4099	33	1109	5241	1537	3000	4537	3643	3060	6703		
VÄSTSVERIGE	5924	81	1405	7410	5978	64	1386	7428	1938	3939	5877	4511	4019	8530		
NORRA MELLANSVERIGE	2441	28	616	3085	2460	42	598	3100	1248	1823	3071	2948	1853	4801		
MELLERSTA NORRLAND	1079	14	241	1334	1053	12	243	1328	592	791	1383	1268	796	2064		
ÖVRE NORRLAND	1485	30	305	1820	1438	14	306	1758	618	1024	1642	1454	1035	2489		

Tabell 5.2

Nyblivna gifta och första gången gifta efter makarnas ålder och folkbokföringsort, länsvis 1991
 Newly married and first marriages by age and county 1991

MANNENS FOLKBOKFÖRINGSLÄN	MANNENS ÅLDER											
	-19	20-24	25-29	30-34	35-39	40-44	45-49	50-54	55-59	60-64	65-	SUMMA
SAMTLIGA												
STOCKHOLMS LÄN	57	845	2648	2203	1193	789	631	323	171	88	96	9044
UPPSALA LÄN	6	156	447	299	155	96	81	40	21	5	8	1314
SÖDERMANLANDS LÄN	5	159	314	196	93	100	58	32	19	9	12	997
ÖSTERGÖTLANDS LÄN	6	209	620	368	174	108	89	62	20	10	12	1678
JONKÖPINGS LÄN	8	228	445	265	113	78	55	21	17	6	9	1245
KRONBERGS LÄN	2	86	216	163	65	40	27	17	7	4	3	630
KALMAR LÄN		120	296	175	107	72	40	26	14	8	5	863
GÖTLANDS LÄN	1	27	68	59	24	29	12	11	4	5	3	243
BLEKINGE LÄN	3	66	175	106	67	37	29	13	10	3	10	519
KRISTIANSTADS LÄN	6	157	370	241	95	96	67	43	18	10	17	1120
MALMÖHUS LÄN	16	463	1224	834	441	300	244	122	64	29	29	3766
HALLANDS LÄN	4	116	362	256	118	70	52	44	9	7	10	1048
GÖTEBORGS O BOHUS	9	399	1219	913	418	278	177	102	57	36	30	3638
ÄLVSBERGS LÄN	7	261	571	382	221	118	78	50	22	20	19	1749
SKARABORGS LÄN	2	162	343	187	119	69	45	26	11	4	7	975
VÄRMLANDS LÄN	3	103	331	211	140	84	71	36	9	9	11	1008
ÖREBRO LÄN	8	146	315	200	118	81	61	34	10	9	10	992
VÄSTMANLANDS LÄN	5	137	345	193	96	77	59	33	17	4	7	973
KOPPARBERGS LÄN	3	126	320	205	146	75	57	38	18	4	8	1000
GÄVLEBORGS LÄN	9	120	304	259	160	92	63	31	14	15	10	1077
VÄSTERNORRLANDS LÄN	5	119	277	182	113	71	57	30	22	7	7	890
JÄMTLANDS LÄN		36	126	96	81	49	26	18	6	3	3	444
VÄSTERBOTTENS LÄN	3	131	274	216	112	76	49	17	15	4	5	902
NORRBOTTENS LÄN	3	118	297	193	116	73	55	32	13	7	11	918
HELA RIKET	171	4490	11907	8402	4485	2958	2183	1201	588	306	342	37033
DÄRAV FÖRSTA GIFTE												
STOCKHOLMS LÄN	57	833	2554	1959	815	358	159	57	19	8	8	6827
UPPSALA LÄN	6	156	434	279	122	48	22	7	1			1075
SÖDERMANLANDS LÄN	5	158	306	176	63	45	10	4	1	1	2	771
ÖSTERGÖTLANDS LÄN	6	209	602	340	120	53	21	13	4	2	2	1372
JONKÖPINGS LÄN	8	227	433	240	74	32	9	3	2			1028
KRONBERGS LÄN	2	86	211	153	52	19	5	2	2			532
KALMAR LÄN		119	289	152	80	30	13	3		2	1	689
GÖTLANDS LÄN	1	27	68	56	17	15	5	2		1		192
BLEKINGE LÄN	3	66	168	91	47	26	2	1	2	1	1	408
KRISTIANSTADS LÄN	6	157	360	209	66	45	22	3	1	2	3	874
MALMÖHUS LÄN	16	458	1181	727	281	118	30	12	6	5	6	2840
HALLANDS LÄN	4	115	356	234	85	28	6	3	1		2	834
GÖTEBORGS O BOHUS	9	394	1178	835	280	113	35	9	6	2	1	2862
ÄLVSBERGS LÄN	7	260	557	346	163	45	14	8	2	1	2	1405
SKARABORGS LÄN	2	161	336	175	87	35	12	7	4	3	1	823
VÄRMLANDS LÄN	3	103	318	190	105	33	18	5	2	2	2	781
ÖREBRO LÄN	8	146	307	183	87	30	17	6		2		786
VÄSTMANLANDS LÄN	5	136	338	169	65	31	15	4	1	2	1	767
KOPPARBERGS LÄN	3	125	311	185	112	27	18	8	1	1	1	792
GÄVLEBORGS LÄN	9	120	299	244	117	54	16	3	4	2		868
VÄSTERNORRLANDS LÄN	5	117	271	163	89	47	16	8	2	1	2	721
JÄMTLANDS LÄN		36	121	93	63	28	7	5	3	2		358
VÄSTERBOTTENS LÄN	3	131	268	202	87	38	13	3	2	1		748
NORRBOTTENS LÄN	3	118	287	182	84	40	11	5	5		2	737
HELA RIKET	171	4458	11553	7583	3161	1338	496	181	71	41	37	29090

Tabell 5.2 (forts)

Nyblivna gifta och första gången gifta efter makarnas ålder och folkbokföringsort, länsvis 1991

KVINNANS FOLKBOKFÖRINGSLÄN	KVINNANS ÅLDER											SUMMA
	-19	20-24	25-29	30-34	35-39	40-44	45-49	50-54	55-59	60-64	65-	
SAMTLIGA												
STOCKHOLMS LÄN	238	1650	3236	1743	861	586	465	213	79	24	40	9135
UPPSALA LÄN	40	289	460	248	109	63	59	22	9		4	1303
SÖDERMÄNLANDS LÄN	41	267	295	147	85	72	35	20	7	4	6	979
ÖSTERGÖTLANDS LÄN	49	422	600	238	112	96	69	33	6	4	7	1636
JÖNKÖPINGS LÄN	49	418	409	162	101	60	30	8	5	5	7	1254
KRONBERGS LÄN	14	189	199	103	60	23	16	12	1	2	3	622
KALMAR LÄN	23	244	289	122	69	49	39	16	6	2	3	862
GÖTLANDS LÄN	8	49	69	42	24	11	20	9			3	236
BLEKINGE LÄN	24	135	164	71	48	32	21	7	3	4	6	515
KRISTIANSTADS LÄN	25	328	356	156	80	67	44	28	8	1	5	1098
MALMÖHUS LÄN	98	842	1299	591	321	214	157	60	26	11	9	3628
HALLANDS LÄN	27	280	373	156	83	58	42	15	8	3	2	1047
GÖTEBORGS O BOHUS	99	797	1327	671	294	196	144	61	23	9	12	3633
ÄLVSBERGS LÄN	50	488	575	295	128	87	77	32	16	9	8	1765
SKARABORGS LÄN	34	308	302	143	84	55	28	17	5	1	6	983
VÄRMLANDS LÄN	16	229	349	161	95	69	37	21	12	4	4	997
ÖREBRO LÄN	42	273	286	166	70	76	36	15	6	5	3	978
VÄSTMANLANDS LÄN	32	262	335	132	76	55	50	19	10	2	3	976
KOPPARBERGS LÄN	26	221	363	166	94	65	55	15	6	6	9	1026
GÄVLEBORGS LÄN	26	246	340	192	105	70	60	16	9	4	9	1077
VÄSTERNORRLANDS LÄN	21	225	265	157	88	63	40	12	12	2	6	891
JÄMTLANDS LÄN	4	81	142	92	42	42	20	7	5		2	437
VÄSTERBOTTENS LÄN	18	237	297	144	67	43	41	12	7	1	2	869
NORRBOTTENS LÄN	21	247	267	150	84	56	25	25	7	3	4	889
HELA RIKET	1025	8727	12597	6248	3180	2208	1610	695	277	106	163	36836
DARAV FÖRSTA GIFTE												
STOCKHOLMS LÄN	236	1618	3017	1442	519	199	81	29	7	5	8	7161
UPPSALA LÄN	40	284	435	194	75	29	12	4			1	1074
SÖDERMÄNLANDS LÄN	40	261	275	113	41	21	6	4	1		1	763
ÖSTERGÖTLANDS LÄN	49	411	572	191	60	30	7	3	1	1		1325
JÖNKÖPINGS LÄN	48	414	386	134	55	17	7	2		1		1064
KRONBERGS LÄN	14	187	192	86	27	9		3				518
KALMAR LÄN	23	241	280	100	33	13	4	2	1			697
GÖTLANDS LÄN	8	48	68	29	17	4	3	1			1	179
BLEKINGE LÄN	24	132	153	58	25	4	3	1		1	1	402
KRISTIANSTADS LÄN	25	322	333	114	38	22	3	3	1		1	862
MALMÖHUS LÄN	97	829	1221	451	147	58	22	4	2	2	2	2835
HALLANDS LÄN	27	273	351	121	39	13	6	3			1	834
GÖTEBORGS O BOHUS	99	781	1226	565	163	66	16	4	2	2		2924
ÄLVSBERGS LÄN	50	480	549	234	51	19	7	6	3		1	1400
SKARABORGS LÄN	33	307	290	122	49	12	5	1	1			820
VÄRMLANDS LÄN	16	227	327	134	50	20	7	4		1		786
ÖREBRO LÄN	42	271	265	139	35	25	7	1		1	2	788
VÄSTMANLANDS LÄN	32	258	307	106	32	11	6	2	3		1	758
KOPPARBERGS LÄN	26	214	352	142	48	19	7	4		1	1	814
GÄVLEBORGS LÄN	26	243	317	168	70	27	9					860
VÄSTERNORRLANDS LÄN	21	222	253	119	54	23	5	1	2		1	701
JÄMTLANDS LÄN	4	80	138	78	26	21	2		2		1	352
VÄSTERBOTTENS LÄN	18	233	283	120	42	16	9	1	2			724
NORRBOTTENS LÄN	21	245	258	121	44	17	3	5				714
HELA RIKET	1019	8581	11848	5081	1740	695	237	88	28	15	23	29355

Tabell 5.3

Nyblivna gifta efter tidigare civilstånd samt nyblivna änklings, änkor och fränskilda efter kön i de femtio största kommunerna 1991

Newly married by previous marital status and newly widowed and divorced by sex, by the fifty biggest municipalities 1991

DE STORSTA KOMMUNERNA	NYBLIVNA GIFTA								NYBLIVNA ÄNKLINGAR, ÄNKOR O FRÄNSKILDA						
	MAN, EFTER TIDIGARE CIVILSTÅND				KVINNOR, EFTER TIDIGARE CIVILSTÅND				MAN			KVINNOR			
	OG	ÄNKL	FRSK	SUMMA	OG	ÄNK	FRSK	SUMMA	ÄNKL	FRSK	SUMMA	ÄNK	FRSK	SUMMA	
BORLÄNGE	148	1	40	189	154	1	37	192	62	136	198	140	130	270	
BORÅS	319	7	76	402	330	5	77	412	102	247	349	290	243	533	
BOTKYRKA	309	2	100	411	293	6	89	388	46	230	276	100	219	319	
ESKILSTUNA	285	5	70	360	288	3	75	366	135	212	347	259	223	482	
FALUN	161	1	52	214	168	2	43	213	62	122	184	149	126	275	
GOTLAND	192	3	48	243	179	2	55	236	79	113	192	160	111	271	
GÄVLE	317	3	71	391	320	7	82	409	127	203	330	282	216	498	
GÖTEBORG	1812	23	484	2319	1865	13	459	2337	444	1228	1672	1060	1239	2299	
HALMSTAD	249	6	71	326	241	2	72	315	105	171	276	259	189	448	
HANINGE	241	4	79	324	230	1	88	319	44	194	238	71	207	278	
HELSINGBORG	400	4	132	536	403	4	119	526	141	292	433	330	313	643	
HUDDINGE	262		101	363	293	2	109	404	43	236	279	119	215	334	
HÄSLEHOLM	166	1	49	216	160	2	40	202	67	117	184	146	125	271	
JÄRFÄLLA	214	6	77	297	216	2	64	282	42	154	196	77	176	253	
JÖNKÖPING	367	9	87	463	422	5	73	500	130	209	339	335	215	550	
KALMAR	182	4	34	220	181	3	45	229	75	126	201	167	131	298	
KARLSKRONA	170	3	39	212	166	2	43	209	69	120	189	205	119	324	
KARLSTAD	240	4	75	319	254	2	65	321	103	177	280	224	171	395	
KRISTIANSTAD	217	5	69	291	219	2	61	282	90	143	233	218	152	370	
KUNGSBACKA	199	6	55	260	215	2	50	267	51	143	194	96	145	241	
LINKÖPING	513	6	97	616	494	3	99	596	130	242	372	321	253	574	
LULEÅ	214	3	48	265	199	1	53	253	68	164	232	165	165	330	
LUND	437	4	89	530	454	2	75	531	70	193	263	159	206	365	
MALMÖ	868	13	312	1193	870	7	246	1123	325	739	1064	747	741	1508	
MOTALA	129	1	25	155	119		31	150	37	88	125	142	91	233	
MÖLNÄL	207	2	51	260	208	2	38	248	46	124	170	119	133	252	
NACKA	261	3	102	366	266	2	95	363	46	165	211	111	174	285	
NORRKÖPING	390	8	97	495	371	2	103	476	137	331	468	369	329	698	
NORRTÄLJE	155	7	46	208	142	2	47	191	61	109	170	127	101	228	
NYKÖPING	179	4	54	237	181	2	42	225	71	140	211	204	148	352	
PITEÅ	131	5	22	158	121	1	26	148	42	88	130	134	89	223	
SKELLEFTEÅ	214	4	38	256	196	1	49	246	90	113	203	245	131	376	
SKÖVDE	142	1	32	175	157		30	187	48	110	158	140	114	254	
SÖLLENTUNA	218	4	63	285	224		50	274	37	171	208	82	183	265	
SOLNA	257	6	73	336	271	2	56	329	56	129	185	130	134	264	
STOCKHOLM	2986	40	869	3895	3200	25	739	3964	720	1739	2459	1823	1764	3587	
SUNDSVÄLL	271	4	72	347	265	3	77	345	118	196	314	247	213	460	
SÖDERTÄLJE	317	7	90	414	328	3	91	422	72	230	302	172	209	381	
TROLLHATTAN	189	2	49	240	180	4	53	237	57	123	180	120	144	264	
TÄBY	201	7	69	277	209	2	71	282	47	156	203	95	150	245	
UDDEVALLA	140	1	30	171	147	2	23	172	51	113	164	114	118	232	
UMEA	347	7	51	405	330	2	54	386	80	215	295	194	238	432	
UPPSALA	764	5	142	911	778	5	135	918	141	404	545	335	420	755	
VARBERG	153	4	23	180	150	2	36	188	54	91	145	127	100	227	
VÄSTERVIK	95	4	33	132	108		24	132	70	68	138	146	67	213	
VÄSTERÅS	394	6	101	501	399	3	102	504	134	302	436	342	315	657	
VAXJÖ	236	1	43	280	241		34	275	68	130	198	177	136	313	
ÖREBRO	381	9	88	478	398	2	84	484	129	242	371	363	267	630	
ÖRNSKÖLDSVIK	169	2	20	191	161	2	25	188	93	116	209	195	119	314	
ÖSTERSUND	186	3	33	222	188	1	32	221	68	113	181	151	122	273	

Tabell 5.4

Nyblivna gifta i första giftet efter kön och ålder på 1 000 ogifta 1961-1991

First marriages by sex and age per 1 000 single persons 1961-1991

Vigselsår	Ålder							
	15-19	20-24	25-29	30-34	35-39	40-44	45-49	Samtliga ¹⁾
Män								
1961-1965	5,4	106,4	161,8	99,6	47,5	24,8	13,4	104,0
1966-1970	3,6	90,0	140,7	78,2	35,9	17,5	10,3	87,5
1971-1975	1,5	48,8	91,3	57,2	26,9	12,8	6,9	57,1
1976-1980	1,2	29,9	72,8	58,1	31,1	14,3	8,1	46,0
1981-1985	0,8	18,5	56,4	54,6	32,2	17,3	8,3	36,9
1986-1990	0,7	18,8	61,6	75,8	62,3	44,7	25,9	46,9
1987	0,6	16,7	53,8	56,8	35,9	19,4	10,2	35,8
1988	0,6	17,9	55,0	58,8	38,8	22,3	11,5	37,3
1989	0,8	25,3	92,9	152,4	169,7	136,6	79,8	95,0
1990	0,7	18,0	54,0	54,6	32,1	18,2	10,7	34,7
1991	0,6	15,2	46,3	48,6	29,9	16,9	9,2	31,1
Kvinnor								
1961-1965	35,5	188,5	181,1	85,5	42,1	22,0	12,9	192,4
1966-1970	27,8	158,6	144,1	67,6	32,2	17,7	10,7	158,4
1971-1975	12,1	95,5	105,0	57,1	28,1	14,0	8,9	96,5
1976-1980	8,2	64,6	87,8	55,2	29,2	14,5	9,3	71,1
1981-1985	4,3	42,2	74,0	52,8	28,3	14,5	8,4	53,0
1986-1990	4,1	41,9	88,4	86,4	65,1	41,5	22,0	63,7
1987	3,9	36,8	72,9	55,3	30,5	16,5	8,4	49,4
1988	3,9	38,8	74,6	58,9	33,6	18,0	9,4	51,6
1989	4,8	59,1	149,3	209,2	198,0	131,3	70,2	132,4
1990	4,1	39,1	73,2	51,2	28,2	15,2	7,9	47,5
1991	3,8	33,3	62,9	48,3	25,2	14,0	7,7	43,8

1) Räknat på 1 000 ogifta män i åldern 20-49 år respektive ogifta kvinnor i åldern 20-44 år.

Tabell 5.5

Nyblivna gifta efter äktenskapets ordningsnummer 1976-1991

Newly married by marriage order 1976-1991

År	Samtliga giftermål		Mannens äktenskap				Hustruns äktenskap			
	Antal	0/00 1)	Första	Andra	Tredje	Minst fjärde	Första	Andra	Tredje	Minst fjärde
1976	44 790	5,45	36 168	7 574	781	104	36 697	7 191	767	135
1977	40 370	4,89	32 171	7 238	798	112	32 558	6 919	768	125
1978	37 844	4,57	30 036	7 141	814	115	30 228	6 747	743	126
1979	37 300	4,50	29 405	7 379	773	144	29 582	6 818	775	125
1980	37 569	4,52	29 861	7 255	773	109	29 815	6 888	738	128
1981	37 793	4,54	30 063	7 221	829	142	29 869	6 926	823	175
1982	37 051	4,45	29 168	7 193	827	114	29 214	6 886	798	153
1983	36 210	4,35	28 343	7 180	832	180	28 334	6 876	842	158
1984	36 849	4,42	28 647	7 416	938	176	28 878	6 866	949	156
1985	38 297	4,59	29 410	7 812	958	178	29 767	7 330	1 013	187
1986	38 906	4,65	30 116	7 725	987	181	30 392	7 322	966	226
1987	41 223	4,91	32 136	8 102	1 140	184	32 209	7 702	1 054	258
1988	44 229	5,24	34 400	8 624	1 191	208	34 648	8 239	1 097	245
1989	108 919	12,82	87 748	18 979	2 250	356	88 236	18 251	2 041	391
1990	40 477	4,73	32 400	7 232	974	208	32 616	6 594	1 034	233
1991	36 836	4,27	29 090	6 697	1 040	206	29 357	6 261	1 001	217

1) Räknat på medeltalbefolkningen.

Tabell 5.6

Nyblivna gifta efter kön, ålder, tidigare civilstånd och äktenskapets ordningsnummer 1991

Newly married by sex, age, previous marital status and marriage order 1991

ALDER	MÄN							KVINNOR							SUMMA	
	TIDIGARE CIVILSTÅND			ÄKTENSAPETS ORDNINGSNUMMER				SUMMA	TIDIGARE CIVILSTÅND			ÄKTENSAPETS ORDNINGSNUMMER				
	OG	ANKL	FRSK	1	2	3	4-		OG	ANK	FRSK	1	2	3		4-
ETTÅRSKLASSER																
15																
16									1						1	
17									18						18	
18		5					5		70						70	
19		49					49		356		1	356		1	357	
		117					117		575		4	575		4	579	
20		268			268				910		11	910		11	921	
21		501		2	501		2		1249		1	14	1249	15	1264	
22		785		3	785		3		1675		1	28	1675	28	1703	
23		1188		1	9	1188	10		2106		3	38	2106	40	2147	
24		1716		1	16	1716	17		2641		1	50	2641	49	2692	
25		2153			38	2153	37		2795			93	2795	89	2888	
26		2456		1	48	2456	49		2722		1	125	2722	123	2848	
27		2482			75	2482	74		2481		1	141	2481	137	2623	
28		2279		2	77	2279	75		2072		6	165	2072	155	2243	
29		2183		1	112	2183	112		1778		9	208	1778	197	1995	
30		1967		5	128	1967	126		1502		6	206	1502	196	1714	
31		1729			147	1729	139		1166		3	214	1166	196	1383	
32		1510		3	152	1510	144		976		4	234	976	221	1214	
33		1266		1	163	1266	155		778		5	238	778	221	1021	
34		1111		6	214	1111	206		659		2	255	659	236	916	
35		905		6	240	905	226		501		5	274	501	242	780	
36		738		3	253	738	234		397		6	276	397	233	679	
37		624		7	273	624	248		346		6	271	346	227	623	
38		464		5	249	464	225		283		3	287	283	249	573	
39		430		5	283	430	254		213		10	302	213	253	525	
40		379		7	312	379	286		212		5	264	212	218	481	
41		285		5	262	285	227		163		7	266	163	237	436	
42		260		9	298	260	263		133		4	287	133	222	424	
43		235		5	357	235	298		114		7	309	114	259	430	
44		179		12	353	179	305		74		10	353	74	289	437	
45		146		11	345	146	295		62		4	306	62	248	372	
46		113		10	379	113	333		61		7	262	61	207	330	
47		94		8	328	94	278		40		11	286	40	233	337	
48		81		13	297	82	239		43		7	249	43	197	299	
49		61		17	280	61	237		31		13	228	31	190	272	
50		55		11	242	55	201		18		3	154	18	125	175	
51		41		11	226	42	180		24		4	141	24	95	169	
52		26		10	189	26	150		17		8	114	17	91	139	
53		29		13	202	29	155		17		5	87	17	63	109	
54		29		14	103	29	95		12		7	84	12	81	103	
55		24		10	128	24	100		6		3	60	6	48	69	
56		12		9	94	12	77		7		3	59	7	46	69	
57		11		8	99	11	80		7		2	32	7	30	41	
58		15		8	67	15	61		5		11	44	5	44	60	
59		9		15	79	9	76		3		9	26	3	27	38	
60		14		13	62	14	52		3		3	19	3	18	25	

Tabell 5.6 (forts)

Nyblivna gifta efter kön, ålder, tidigare civilstånd och äktenskapets ordningsnummer 1991

ALDER	MÄN							KVINNOR							SUMMA	
	TIDIGARE CIVILSTÅND			ÄKTESKAPETS ORDNINGSNUMMER				SUMMA	TIDIGARE CIVILSTÅND			ÄKTESKAPETS ORDNINGSNUMMER				
	OG	ANKL	FRSK	1	2	3	4-		OG	ANK	FRSK	1	2	3		4-
61	10	9	42	10	38	11	2	61	6	3	18	6	17	4	27	
62	5	11	48	5	46	8	5	64	3	5	13	3	15	3	21	
63	8	6	32	8	30	6	2	46	2	1	13	2	11	3	16	
64	4	9	33	4	31	6	5	46	1	4	12	1	11	4	17	
65	4	11	33	4	29	12	3	48	1	6	11	1	15	2	18	
66	5	10	16	5	25	1		31	2	8	6	2	11	3	16	
67		19	23		28	7	7	42		5	4		9		9	
68	2	11	11	2	17	3	2	24	5	4	6	5	7	3	15	
69	5	11	16	5	19	7	1	32	1	6	10	1	14	2	17	
70	5	11	7	5	16	2		23	3	13	8	3	18	2	24	
71	5	11	14	5	17	6	2	30		8	3		9	1	11	
72	3	5	10	3	11	3	1	18	3	3	3	3	4	2	9	
73	1	9	9	1	16	2		19	3	4	5	3	7	2	12	
74		8	8		9	4	3	16		5	1		5	1	6	
75	2	7	6	2	11	1	1	15	1	1	2	1	2		4	
76	1	4	3	1	4	3		8		1	3		4		4	
77		5	1		4	1	1	6	1		2	1	2		3	
78	1	6	1	1	7			8		1			1		1	
79	1	5	2	1	5	2		8	1		2	1	2		3	
80											2		1	1	2	
81	1			1				1		2	2		4		4	
82		1	2		1	2		3	1	1		1	1		2	
83		4			4			4								
84		2			2			2								
85			1		1			1								
86		1			1			1	1		1	1		1	2	
87	1	1		1	1			2							1	
88										1				1	1	
SUMMA	29088	443	7502	29090	6697	1040	206	37033	29357	287	7192	29357	6261	1001	217	36836
FEMÅRSKLASSER																
-14																
15-19	171			171				171	1020		5	1020	5			1025
20-24	4458	2	30	4458	32			4490	8581	5	141	8581	143	3		8727
25-29	11553	4	350	11553	347	7		11907	11848	17	732	11848	701	40	8	12597
30-34	7583	15	804	7583	770	42	7	8402	5081	20	1147	5081	1070	82	15	6248
35-39	3161	26	1298	3161	1187	127	10	4485	1740	30	1410	1740	1204	199	37	3180
40-44	1338	38	1582	1338	1379	207	34	2958	696	33	1479	696	1225	244	43	2208
45-49	495	59	1629	496	1382	263	42	2183	237	42	1331	237	1075	223	75	1610
50-54	180	59	962	181	781	197	42	1201	88	27	580	88	455	131	21	695
55-59	71	50	467	71	394	95	28	588	28	28	221	28	195	42	12	277
60-64	41	48	217	41	197	46	22	306	15	16	75	15	72	16	3	106
65-69	16	62	99	16	118	30	13	177	9	29	37	9	56	10		75
70-74	14	44	48	14	69	17	6	106	9	33	20	9	43	8	2	62
75-79	5	27	13	5	31	7	2	45	3	3	9	3	11	1	1	15
80-84	1	7	2	1	7	2		10	1	3	4	1	6	1		8
85-89	1	2	1	1	3			4	1	1	1	1		2		3
90-94																
95-																
SUMMA	29088	443	7502	29090	6697	1040	206	37033	29357	287	7192	29357	6261	1001	217	36836

Tabell 5.7

Nyblivna gifta efter kön, födelseår, tidigare civilstånd och äktenskapets ordningsnummer 1991

Newly married by sex, year of birth, previous marital status and marriage order 1991

FÖDELSEÅR	MAN				KVINNOR				SUMMA	AKTENSKAPETS ORDNINGSNUMMER				SUMMA	
	TIDIGARE CIVILSTÄND				TIDIGARE CIVILSTÄND					AKTENSKAPETS ORDNINGSNUMMER					
	OG	ÄNK	FRSK		OG	ÄNK	FRSK			1	2	3	4-		
ETTÄRSKLASSER															
1975															
1974															
1973	30			30				30	214			214			6
1972	76			76				76	455		1	455	1		43
1971	189			189				189	763		11	763	11		774
1970	355		1	355	1			356	1083		10	1083	10		1093
1969	648		1	648	1			649	1456		21	1456	22		1478
1968	976	1	6	976	7			983	1873	2	29	1873	31		1904
1967	1507		12	1507	12			1519	2405	2	45	2405	46	1	2452
1966	1914	1	31	1914	32			1946	2826		66	2826	63	2	2892
1965	2371	1	41	2371	41	1		2413	2738		120	2738	117	3	2858
1964	2509		63	2509	63			2572	2655	2	142	2655	140	4	2799
1963	2396		74	2396	70	4		2470	2264	5	133	2264	126	11	2402
1962	2279	3	102	2279	104	1		2384	1884	3	193	1884	174	17	2080
1961	2072	1	117	2072	114	4		2190	1699	11	215	1699	208	15	1925
1960	1777	4	141	1777	137	7	1	1922	1254	4	206	1254	194	14	2464
1959	1631	1	151	1631	143	8	1	1783	1069	3	226	1069	211	15	3 1298
1958	1352	3	143	1352	134	10	2	1498	836	6	230	836	215	15	6 1072
1957	1182	2	193	1182	185	7	3	1377	710	2	261	710	242	20	1 973
1956	1010	9	238	1010	225	22		1257	581	3	262	581	232	31	2 846
1955	843	1	240	843	226	12	3	1084	446	7	292	446	258	36	5 745
1954	650	6	263	650	249	20		919	369	3	259	369	213	40	9 631
1953	512	5	270	512	236	36	3	787	299	7	298	299	265	32	8 604
1952	457	5	252	457	231	25	1	714	232	5	277	232	224	49	9 514
1951	411	8	314	411	283	33	6	733	244	8	298	244	252	43	11 552
1950	326	6	278	326	250	29	5	610	173	8	251	173	216	37	6 432
1949	247	7	302	247	259	47	3	556	145	4	276	145	232	42	6 425
1948	269	5	322	269	274	45	8	596	126	5	308	126	244	58	11 459
1947	187	11	346	187	297	49	11	544	84	12	336	84	280	59	9 452
1946	176	10	361	176	306	55	10	547	64	5	327	64	267	52	13 396
1945	120	10	344	120	303	47	4	474	60	4	287	60	222	52	17 351
1944	108	10	362	108	314	49	9	480	57	11	269	57	224	41	15 337
1943	90	11	327	91	269	53	15	428	39	7	273	39	212	53	15 319
1942	57	15	257	57	211	58	3	329	31	9	199	31	160	36	12 239
1941	66	12	280	66	235	48	9	358	29	11	221	29	195	29	8 261
1940	46	15	223	46	181	48	9	284	20	3	138	20	91	41	9 161
1939	34	9	205	35	164	41	8	248	22	5	124	22	95	29	5 151
1938	23	8	210	23	161	45	12	241	17	8	99	17	79	24	4 124
1937	32	17	146	32	121	34	8	195	15	4	95	15	78	18	3 114
1936	30	11	116	30	99	21	7	157	6	7	65	6	61	10	1 78
1935	9	9	112	9	91	25	5	130	8	1	54	8	38	13	4 63
1934	15	10	91	15	72	24	5	116	6	4	43	6	40	5	2 53
1933	16	6	85	16	77	6	8	107	4	8	45	4	43	8	2 57
1932	6	10	57	6	49	15	3	73	5	7	28	5	26	6	3 40
1931	13	16	83	13	76	19	4	112	5	6	22	5	23	3	2 33
1930	12	10	47	12	41	10	6	69	3	4	24	3	23	5	3 31
1929	9	13	45	9	43	10	5	67	5	5	12	5	13	3	2 21
1928	5	6	42	5	39	7	2	53	2	2	8	2	8	2	1 12
1927	6	7	32	6	28	7	4	45	2	3	14	2	13	4	1 19
1926	2	11	31	2	31	8	3	44		7	14		17	3	1 21
1925	6	13	24	6	28	7	2	43	2	5	8	2	9	4	1 15
1924	3	14	22	3	28	6	2	39	1	7	5	1	12		1 13
1923	2	15	14	2	19	3	7	31	4	4	4	4	7	1	1 12
1922	4	10	14	4	17	6	1	28	1	7	7	1	11	3	1 15

Tabell 5.7 (forts)

Nyblivna gifta efter kön, födelseår, tidigare civilstånd och äktenskapets ordningsnummer 1991

FÖDELSEÅR	MAN							KVINNOR							SUMMA	
	TIDIGARE CIVILSTÅND			ÄKTESKAPETS ORDNINGSNUMMER				SUMMA	TIDIGARE CIVILSTÅND			ÄKTESKAPETS ORDNINGSNUMMER				
	OG	ÄNKL	FRSK	1	2	3	4-		OG	ÄNK	FRSK	1	2	3		4-
1921	6	12	11	6	20	3		29	2	11	10	2	19	1	1	23
1920	2	10	14	2	17	6	1	26	2	7	7	2	10	3	1	16
1919	5	5	7	5	10	1	1	17	2	7	1	2	8			10
1918	1	7	10	1	13	3	1	18	2	3	6	2	6	3		11
1917	1	13	8	1	15	5	1	22	2	5	3	2	6	2		10
1916	1	7	5	1	9	1	2	13	1	1		1	1			2
1915	1	5	7	1	8	3	1	13		1	4		4		1	5
1914	1	6	3	1	6	2	1	10		1	3		4			4
1913	1	4	1	1	5			6	1	1		1	1			2
1912	1	5	2	1	5	2		8			1		1			1
1911		2			2			2	1		2	1	1	1		3
1910										1	3		4			4
1909	1		1	1		1		2		2			2			2
1908		2	1		2	1		3	1			1				1
1907		5			5			5								
1906			1		1			1								
1905		1			1			1			1			1		1
1904	1	1		1	1			2	1			1				1
1903										1				1		1
SUMMA	29088	443	7502	29090	6697	1040	206	37033	29357	287	7192	29357	6261	1001	217	36836
FEMÅRSKLASSER																
-1972	106			106				106	718		1	718	1			719
1971-1967	3675	1	20	3675	21			3696	7580	5	116	7580	120	1		7701
1966-1962	11469	5	311	11469	310	6		11785	12367	10	654	12367	620	37	7	13031
1961-1957	8014	11	745	8014	713	36	7	8770	5568	26	1138	5568	1070	79	15	6732
1956-1952	3472	26	1263	3472	1167	115	7	4761	1927	25	1388	1927	1192	188	33	3340
1951-1947	1440	37	1562	1440	1363	203	33	3039	774	37	1469	774	1224	239	43	2280
1946-1942	551	56	1651	552	1403	262	41	2258	251	36	1355	251	1085	234	72	1642
1941-1937	201	61	1064	202	862	216	46	1326	103	31	677	103	538	141	29	811
1936-1932	76	46	461	76	388	91	28	583	29	27	235	29	208	42	12	291
1931-1927	45	52	249	45	227	53	21	346	17	19	80	17	80	17	2	116
1926-1922	17	63	105	17	123	30	15	185	8	30	38	8	56	11	1	76
1921-1917	15	47	50	15	75	18	4	112	10	33	27	10	49	9	2	70
1916-	7	38	21	7	45	10	4	66	5	8	14	5	18	3	1	27
SUMMA	29088	443	7502	29090	6697	1040	206	37033	29357	287	7192	29357	6261	1001	217	36836

Tabell 5.8

Nyblivna gifta efter kön och medborgarskap 1991

Newly married by sex and citizenship 1991

MANNENS MEDBORGAR- SKAPSLAND	KVINNAN FOLKBOKFÖRD I SVERIGE, EFTER MEDBORGARSKAPSLAND													
	SVE- RIGE	DAN- MARK	FIN- LAND	IS- LAND	NORGE	FRANK- RIKE	GREK- LAND	ITA- LIEN	JUGO- SLA- VIEN	NE- DER- LAN- DERNA	POLEN	RUMA- NIEN	SCHWEIZ	SPA- NIEN
MANNEN FOLK- BOKFÖRD I SVERIGE														
SVERIGE	29937	113	428	14	241	22	6	14	61	20	91	17	13	15
DANMARK	145	46	4		3						2			
FINLAND	150		159	1	3			1	1	1	2			
ISLAND	18			6	2		1							
NORGE	161	4	4		70						1		1	
FRANKRIKE	31		2		1	1								
GREKLAND	33						2				2			
ITALIEN	42							3			1			
JUGOSLAVIEN	42		2	1					43		4			
NEDERLÄNDERNA	19									1				
POLEN	18		1								9			
RUMÄNIEN	4								1			11		
SCHWEIZ	21		1											
SPANIEN	24													
STORBRIANNIEN	107		3											
TYSKLAND	50		2		1									
UNGERN	3								1					
ÖSTERRIKE	12		2											
ETIOPIEN	2													
USA	84	1												
CHILE	36		3		1									
IRAK	8								1		1			
IRAN	69		6						1		2			
LIBANON	14		1											
SYRIEN	10													
TURKIET	26		2					2						
VIETNAM	4													
ÖVRIGA LÄNDER	189	1	7		3	1					4	4		
SUMMA	31259	165	627	22	325	24	9	20	109	22	119	32	14	15
MANNEN EJ FOLKBOKFÖRD I SVERIGE 1)	2051	10	94	1	21	1	1		113	1	35	31	3	2
SAMTLIGA	33310	175	721	23	346	25	10	20	222	23	154	63	17	17

1) Vid framställningen av befolkningsstatistiken tas med uppgifter, som aviserats t o m vecka 17 efter redovisningsåret, om vigselaviseringen för ena maken kommer före vecka 18 medan vigselaviseringen för den andra maken kommer efter vecka 17 redovisas detta i tabellen som om endast en av makarna var kyrkobokförd i Sverige. Detta kan gälla högst 200–300 för vardera könet.

STOR- BRI- TAN- NIEN	TYSK- LAND	UN- GERN	OS- TER- RIKE	ETIO- PIEN	USA	CHILE	IRAK	IRAN	LIBA- NON	SY- RIEN	TUR- KIET	VIET- NAM	OV- RIGA	SUMMA	KVINNAN SAMT- EJ FOLK- LIGA BOK- FÖRD I SVERIGE 1)	
62	59	23	17	20	70	41	17	65	9	9	31	10	434	31859	1922	33781
1	3												2	206	30	236
	1							1					4	323	39	362
	2							2					1	246	2	30
					1									36	2	38
					1									37	10	47
								1						47	5	52
									1					93	110	203
														20	3	23
	1													29	54	83
														16	35	51
														22	1	23
														24	2	26
4	1				1			1					2	119	11	130
														1	61	3
1	5			1										1	7	15
	1	2						1						1	16	1
	1			15				1						2	20	33
															86	3
								39						2	82	51
														2	36	92
1					2		19	2		2	1			4	198	128
							1	112						6	34	64
	1								12	1	4			4	26	15
									1	6				4	26	15
								1		1	35			1	68	85
3	1			1	1	2	1	1						8	8	9
										10	2			86	317	218
72	77	25	17	37	76	84	38	186	22	29	73	14	552	34064	2969	37033
3	6	4	1	11	4	59	11	32	25	17	83	6	146	2772		2772
75	83	29	18	48	80	143	49	218	47	46	156	20	698	36836	2969	39805

Tabell 5.9

Ingångna äktenskap, där bägge makarna vid giftermålet var skrivna i Sverige¹, efter makarnas ålder och olika kombinationer av deras förutvarande civilstånd 1991

Marriages contracted (where both husband and wife are registered in Sweden at the time of the marriage) by age of spouses and different combinations of previous marital status 1991

MANNENS ÅLDER	HUSTRUNS ÅLDER													SUMMA				
	-15	16	17	18	19	20- 24	25- 29	30- 34	35- 39	40- 44	45- 49	50- 54	55- 59		60- 64	65- 69	70- 74	75-
OGIFT MAN OCH OGIFT KVINNA																		
-17						2												2
18			2	12	8	10	2											34
19			4	19	18	35	8											84
20-24	4	18	123	256	2828	738	59	8	3									4037
25-29	1	10	64	122	3704	5745	791	68	10									10515
30-34		2	11	17	792	3274	2026	278	44									6447
35-39				3	6	155	635	991	470	88			1					2354
40-44			1		1	34	109	212	257	133		22	4					773
45-49						7	15	37	56	57	30	7	1	1				211
50-54							8	5	6	9	23	12	1	1	1			66
55-59							1		1	2	6	5	5					20
60-64								1	1	1	3		2	2				9
65-69									1	1	1	1	1	1	2	1		7
70-74																		1
75-											1				2			1
SUMMA		5	37	232	428	7567	10535	4122	1145	347	92	31	10	5	5	1	2	24564
OGIFT MAN OCH ANKA																		
-17																		
18																		
19																		
20-24						1			2									3
25-29						1	3	2	5									11
30-34							2	4	3		1							10
35-39								2	2	3	1							8
40-44									2	4	3			1				10
45-49									1	2	2	1					1	7
50-54									1	1	3	3	1		1			10
55-59													1	1	1			3
60-64												1	1	1	2		1	6
65-69												1		1	1			2
70-74																1	1	2
75-																2		2
SUMMA						2	5	8	16	11	9	6	4	2	6	4	1	74

1) Vid framställningen av befolkningsstatistiken tas med uppgifter, som aviserats t o m vecka 17 efter redovisningsåret. Om vigselaviseringen för ena maken kommer före vecka 18 medan vigselaviseringen kommer efter vecka 17 för andra maken ingår inte dessa vigslar i tabellen.

Tabell 5.9 (forts)

Ingångna äktenskap, där bägge makarna vid giftermålet var skrivna i Sverige, efter makarnas ålder och olika kombinationer av deras förutvarande civilstånd 1991

MANNENS ÅLDER	HUSTRUNS ÅLDER														SUMMA			
	-15	16	17	18	19	20- 24	25- 29	30- 34	35- 39	40- 44	45- 49	50- 54	55- 59	60- 64		65- 69	70- 74	75-
OGIFT MAN OCH FRÄN- SKILD KV																		
-17																		
18						1	1											2
19						1	2				1							4
20-24						26	52	36	14	2	2							132
25-29				1		34	176	160	68	24	5	1						469
30-34					1	10	133	257	174	59	18	5	1					658
35-39						4	50	126	201	116	42	10						549
40-44						2	6	55	125	142	76	22	2	1				431
45-49							1	2	9	36	54	81	20	11			1	217
50-54									3	6	11	30	16	15	2	3		86
55-59									1	1	3	16	6	5	3			35
60-64										1		5	6	4	4			20
65-69															1		2	3
70-74												2		1	1	3		7
75-														1				1
SUMMA				1	1	79	422	647	626	411	276	88	38	14	5	4	2	2614
ÄNKLING OCH OGIFT KVINNA																		
-17																		
18																		
19																		
20-24						1												1
25-29						1	1											2
30-34							2	1	1									4
35-39								4	3		3							10
40-44								2	5	8	1							16
45-49									3	2	2	3	2					12
50-54									1	1	2	2	2					8
55-59						1				2	1	3		2				9
60-64								1	2	3	2		1	1	2			11
65-69								2		1		1	1	1				6
70-74											3	1	2		2	1	3	12
75-												1				3	3	7
SUMMA						3	6	17	18	16	12	7	4	5	1	6	3	98

Tabell 5.9 (forts)

Ingångna äktenskap, där bägge makarna vid giftermålet var skrivna i Sverige, efter makarnas ålder och olika kombinationer av deras förutvarande civilstånd 1991

MANNENS ÅLDER	HUSTRUNS ALDER											SUMMA					
	-15	16	17	18	19	20- 24	25- 29	30- 34	35- 39	40- 44	45- 49		50- 54	55- 59	60- 64	65- 69	70- 74
ANKLING OCH ÄNKA																	
-17																	
18																	
19																	
20-24																	
25-29																	
30-34																	
35-39									1								1
40-44										1							1
45-49										1	2						3
50-54										1	1						2
55-59													2				2
60-64										1				3	1	1	6
65-69											1		1	3	7	4	16
70-74														1	4	5	11
75-														1	3	7	13
SUMMA									1	4	4		3	8	15	17	55
ANKLING OCH FRÄN- SKILD KV																	
-17																	
18																	
19																	
20-24																	
25-29								1									1
30-34							1	1	2								5
35-39						1	4	1	1	1	2						10
40-44						1	2	5	3	6	1						17
45-49						1		4	14	14	5	1					39
50-54							1	3	9	16	8	2	1				40
55-59								1	4	8	10	8	1				32
60-64								2	2	10	4	5	5	1			29
65-69									2	3	7	10	2	6			31
70-74											1	4	2	5	2	3	18
75-												2	2	3	2	2	11
SUMMA						3	9	17	38	59	43	30	14	12	5	3	233

Tabell 5.9 (forts)

Ingångna äktenskap, där bägge makarna vid giftermålet var skrivna i Sverige, efter makarnas ålder och olika kombinationer av deras förutvarande civilstånd 1991

MANNENS ÅLDER	HUSTRUNS ÅLDER													SUMMA			
	-15	16	17	18	19	20- 24	25- 29	30- 34	35- 39	40- 44	45- 49	50- 54	55- 59		60- 64	65- 69	70- 74
FRÅNSKILD MAN OCH OGIFT KVINNA																	
-17																	
18																	
19																	
20-24						10	5	1									16
25-29				5	9	85	71	25	6	1	1						203
30-34				3	5	82	210	126	31	3							460
35-39					2	80	218	233	119	29	2	1					684
40-44				3	2	26	130	187	145	66	17	2					578
45-49						17	54	107	119	111	39	7	2				456
50-54					1	3	13	37	37	60	32	12	4				199
55-59						1	5	6	5	16	14	12		1	3		60
60-64						2	1			5	9	5	4	2			31
65-69								1	2	2	2	2	3			1	13
70-74												3				1	6
75-								1									
SUMMA				11	19	307	707	724	464	293	116	44	13	3	3	2	2706
FRÅNSKILD MAN OCH ÄNKA																	
-17																	
18																	
19																	
20-24																	2
25-29							2										1
30-34							1										8
35-39							1	4		2	1						8
40-44								1	5	4	4	1					15
45-49										1	4	7	4	2			18
50-54										3	7	5	4	1			20
55-59								1		2	7	6	10				26
60-64										1	1	1	2	1	2		9
65-69											1	1	1		5	3	11
70-74														2		4	7
75-															1	3	5
SUMMA							4	6	6	16	28	17	19	4	8	11	122

Tabell 5.9 (forts)

Ingångna äktenskap, där bägge makarna vid giftermålet var skrivna i Sverige, efter makarnas ålder och olika kombinationer av deras förutvarande civilstånd 1991

MANNENS ÅLDER	HUSTRUNS ÅLDER															SUMMA						
	-15	16	17	18	19	20- 24	25- 29	30- 34	35- 39	40- 44	45- 49	50- 54	55- 59	60- 64	65- 69		70- 74	75-				
FRÅNSKILD MAN OCH FRÅNSKILD KV																						
-17																		2				
18																		36				
19																		88				
20-24						2	1	3										6				
25-29						7	32	13	7	5	2							66				
30-34						6	44	66	58	19	7							200				
35-39							46	117	148	85	29	5	1					431				
40-44						1	25	78	210	292	141	22	3					772				
45-49						1	11	48	151	311	325	99	8	2				956				
50-54							4	12	52	130	264	129	32	5				628				
55-59							1	7	11	42	98	94	46	4	1	1		305				
60-64								1	4	13	35	36	28	16	2	1		136				
65-69								1	1	6	5	16	16	10	5	2		62				
70-74									1		1	4	2	3	8	3	5	27				
75-											2	1	1	1	2	3	3	9				
SUMMA						17	165	346	642	903	907	407	137	40	17	9	8	3598				
SAMTLIGA																						
-17																		2				
18																		36				
19																		88				
20-24																		4195				
25-29																		11269				
30-34																		7785				
35-39																		4055				
40-44																		2613				
45-49																		1919				
50-54																		1059				
55-59																		492				
60-64																		257				
65-69																		151				
70-74																		91				
75-																		52				
SUMMA						5	37	244	448	7975	11047	5879	2935	2039	1503	643	258	95	72	59	25	34064

Tabell 5.10
Medel-, median- och kvartilåldrar för nyblivna gifta 1930–1991
 Mean, median and quartile age at marriage 1930-1991

Vigselår	Första gifte				Omgifte				Samtliga			
	Medel- åldern	Nedre kvar- tilen	Media- nen	Övre kvar- tilen	Medel- åldern	Nedre kvar- tilen	Media- nen	Övre kvar- tilen	Medel- åldern	Nedre kvar- tilen	Media- nen	Övre kvar- tilen
Män												
1930	29,4	25,2	28,2	32,0	45,3	37,0	43,8	52,3	30,5	25,5	28,6	33,1
1940	29,2	25,0	28,0	31,9	43,9	35,8	42,4	51,1	30,3	25,3	28,4	33,1
1950	28,3	24,1	26,9	30,6	42,5	33,5	40,4	50,0	30,0	24,4	27,6	32,7
1960	27,3	23,2	25,7	28,5	42,2	33,4	40,3	49,2	29,1	23,5	26,4	31,7
1970	26,2	23,1	25,0	27,6	41,9	32,1	40,2	49,7	28,1	23,3	25,5	29,2
1980	29,0	25,4	28,2	31,6	42,1	34,8	39,9	48,4	31,8	26,2	29,6	34,7
1985	30,1	26,2	29,2	33,0	43,6	36,8	42,0	49,1	33,3	27,1	30,9	37,2
1986	30,4	26,3	29,5	33,4	44,3	37,4	42,9	50,0	33,6	27,3	31,2	37,7
1987	30,4	26,3	29,5	33,4	44,4	37,6	43,0	50,0	33,6	27,2	31,2	37,8
1988	30,6	26,3	29,6	33,7	44,6	38,2	43,7	50,1	33,8	27,2	31,4	38,3
1989	33,7	28,4	32,9	38,2	46,2	40,1	45,6	51,7	36,2	29,4	34,8	41,4
1990	30,2	26,0	29,0	33,1	44,6	37,7	43,9	49,9	33,1	26,7	30,7	37,2
1991	30,4	26,2	29,2	33,2	45,0	38,0	44,5	50,4	33,5	27,0	30,9	37,7
Kvinnor												
1930	26,4	22,4	25,2	29,0	38,6	31,4	36,8	44,3	26,8	22,5	25,4	29,4
1940	26,3	22,1	25,0	29,0	37,7	30,9	36,2	43,0	26,8	22,2	25,3	29,6
1950	25,6	21,3	23,9	27,8	36,6	29,4	34,8	42,4	26,6	21,6	24,6	29,3
1960	24,3	20,7	22,8	25,8	37,8	29,8	36,3	44,2	25,9	21,0	23,3	27,6
1970	24,0	21,1	23,0	25,4	37,3	28,2	34,5	44,9	25,5	21,4	23,5	26,5
1980	26,4	23,0	25,6	28,8	38,1	31,6	36,2	42,9	28,8	23,6	26,8	31,7
1985	27,5	23,7	26,6	30,0	39,8	33,2	38,9	44,9	30,2	24,5	28,1	33,7
1986	27,7	23,9	26,9	30,5	40,5	33,9	39,6	45,6	30,5	24,7	28,4	34,2
1987	27,7	23,9	26,9	30,5	40,7	34,0	40,0	45,8	30,6	24,7	28,4	34,2
1988	27,9	24,0	27,0	30,7	40,9	34,2	40,5	46,2	30,7	24,7	28,5	34,5
1989	31,0	25,9	30,1	35,1	42,6	36,4	42,6	48,2	33,2	26,8	31,8	38,1
1990	27,6	24,0	26,6	30,0	40,9	34,1	40,6	46,4	30,2	24,6	27,8	33,5
1991	27,8	24,2	26,8	30,2	41,1	34,3	40,9	47,1	30,5	24,8	28,0	33,9

Tabell 5.11
Nyblivna gifta efter makarnas förutvarande civilstånd 1981-1991
 Newly married by previous marital status of spouses 1981-1991

År	Samtliga giftermål		Makarnas förutvarande civilstånd								
	Antal	0/00 1)	Ogift man och			Änka			Frånskild man och		
			Ogift kvinna	Änka	Från- skild kvinna	Ogift kvinna	Änka	Från- skild kvinna	Ogift kvinna	Änka	Från- skild kvinna
1981	37 793	4,54	25 631	101	3 183	131	101	270	3 011	131	3 782
1982	37 051	4,45	25 083	100	3 058	112	101	252	3 037	135	3 916
1983	36 210	4,35	24 259	86	3 046	137	96	278	2 966	128	3 965
1984	36 849	4,42	24 665	86	2 962	110	119	278	3 081	129	4 075
1985	38 297	4,59	25 253	97	3 044	118	95	279	3 130	114	4 485
1986	38 906	4,65	25 736	81	3 112	106	99	285	3 105	142	4 351
1987	41 223	4,91	27 378	75	3 286	100	94	282	3 267	149	4 624
1988	44 229	5,24	29 450	94	3 371	128	85	294	3 388	126	5 018
1989	108 919	12,82	77 787	200	8 042	233	106	522	8 392	225	10 966
1990	40 477	4,73	27 666	93	2 778	101	92	213	2 919	106	3 881
1991	36 836	4,27	24 564	74	2 614	98	55	233	2 706	122	3 598

1) Räknat på medelfolkmängden.

Tabell 5.12

Nyblivna änklingar, änkor och fränskilda efter kön och ålder 1991

Newly widowed and divorced by sex and age 1991

ÅLDER	MÄN			KVINNOR			ÅLDER	MÄN			KVINNOR		
	ÄNKL	FRÄNSK	SUMMA	ÄNK	FRÄNSK	SUMMA		ÄNKL	FRÄNSK	SUMMA	ÄNK	FRÄNSK	SUMMA
ETTÄRSKLASSER													
17						2	70	321	44	365	1031	17	1048
18			2			8	71	348	24	372	1007	20	1027
19						27	72	303	24	327	965	13	978
				1	26	27	73	357	17	374	960	11	971
20						93	74	380	16	396	1005	9	1014
21			17			137	75	361	15	376	991	8	999
22			34			137	76	383	10	393	982	11	993
23			60			223	77	423	10	433	941	6	947
24	3	133	136	4	286	290	78	423	6	429	937	4	941
	2	183	185	6	399	405	79	396	8	404	905	2	907
25	2	272	274	7	497	504	80	378	6	384	762	3	765
26	2	338	340	15	588	603	81	436	3	439	762	3	765
27	2	413	415	11	590	601	82	351	6	357	593		593
28	2	444	446	10	619	629	83	368	1	369	542	2	544
29	4	487	491	17	638	655	84	329		329	435	1	436
30	2	525	527	17	632	649	85			276	352		352
31	7	587	594	31	663	694	86	276		276	259		259
32	6	541	547	21	655	676	87	238		238	229	1	230
33	9	625	634	23	688	711	88	211	2	213	229		230
34	11	627	638	22	736	758	89	186		186	144		144
							90	124		124	118	1	119
35	9	702	711	32	713	745	91	95		95	61		61
36	14	628	642	39	762	801	92	78		78	53	1	54
37	18	649	667	37	712	749	93	57		57	30		30
38	11	720	731	51	803	854	94	33	1	34	19		19
39	20	722	742	51	744	795	95	30		30	9		9
40	26	684	710	56	758	814	96			23	23	5	5
41	16	749	765	43	744	787	97	12		12	1		1
42	36	800	836	65	752	817	98	1		1	1		1
43	37	856	893	92	775	867	99	1		1	1		1
44	32	880	912	89	781	870	SUMMA	1		1	1		1
45	44	774	818	105	674	779		10203	19764	29967	24058	20149	44207
46	65	778	843	107	670	777	FEMÄRSKLASSER						
47	52	706	758	110	571	681	-14						
48	60	606	666	127	510	637	15-19		2	2	1	36	37
49	49	493	542	132	394	526	20-24	5	427	432	12	1138	1150
50	54	437	491	110	327	437	25-29	12	1954	1966	60	2932	2992
51	50	423	473	169	274	443	30-34	35	2905	2940	114	3374	3488
52	53	354	407	201	248	449	35-39	72	3421	3493	210	3734	3944
53	94	314	408	182	224	406	40-44	147	3969	4116	345	3810	4155
54	67	277	344	231	162	393	45-49	270	3357	3627	581	2819	3400
55	74	252	326	248	147	395	50-54	318	1805	2123	893	1235	2128
56	92	220	312	276	115	391	55-59	474	926	1400	1466	556	2022
57	106	176	282	263	108	371	60-64	724	520	1244	2428	248	2676
58	100	136	236	344	88	432	65-69	1223	285	1508	3847	154	4001
59	102	142	244	335	98	433	70-74	1709	125	1834	4968	70	5038
60	128	133	261	414	69	483	75-79	1986	49	2035	4756	31	4787
61	125	125	250	434	65	499	80-84	1862	16	1878	3094	9	3103
62	137	95	232	504	42	546	85-89	1035	2	1037	1102	2	1104
63	158	100	258	512	28	540	90-94	293	1	294	172	1	173
64	176	67	243	564	44	608	95-	38		38	9		9
65	211	76	287	614	49	663	SUMMA	10203	19764	29967	24058	20149	44207
66	222	67	289	707	26	733							
67	236	54	290	750	31	781							
68	249	48	297	837	22	859							
69	305	40	345	939	26	965							

Tabell 5.13

Nyblivna änklingar, änkor och frånskilda efter kön och födelseår 1991

Newly widowed and divorced by sex and year of birth 1991

FÖDELSEÅR	MÄN			KVINNOR			FÖDELSEÅR	MÄN			KVINNOR		
	ÄNKL	FRÅN- SK	SUMMA	ÄNK	FRÅN- SK	SUMMA		ÄNKL	FRÅN- SK	SUMMA	ÄNK	FRÅN- SK	SUMMA
ETTÅRSKLASSER													
1973		1	1		5	5	1921	320	38	358	981	24	1007
1972		1	1		12	12	1920	366	40	406	1090	18	1108
1971		9	9	1	60	61	1919	302	25	327	932	18	950
1970		21	21		114	114	1918	314	19	333	958	12	970
1969		53	53		188	188	1917	377	17	394	995	8	1003
1968	2	99	101	6	248	254	1916	380	17	397	980	9	989
1967	2	143	145	3	340	343	1915	362	9	371	983	10	993
1966	1	231	232	5	481	486	1914	411	14	425	962	9	971
1965	4	312	316	12	530	542	1913	406	7	413	959	4	963
1964		396	396	13	609	622	1912	419	7	426	913	3	916
1963	3	428	431	10	567	577	1911	389	6	395	812	4	816
1962	2	476	478	15	659	674	1910	431	4	435	790	3	793
1961	3	483	486	15	597	612	1909	380	5	385	657	6	657
1960	5	557	562	29	690	719	1908	360	4	364	574	5	574
1959	8	564	572	23	625	648	1907	350		350	502	2	504
1958	5	589	594	22	704	726	1906	300		300	390	1	391
1957	13	637	650	23	688	711	1905	247		247	311	1	311
1956	7	657	664	25	758	783	1904	238		238	237		237
1955	12	662	674	39	724	763	1903	190	2	192	189	1	190
1954	13	633	646	40	736	776	1902	165		165	132		132
1953	18	711	729	37	753	790	1901	100		100	76	1	77
1952	14	715	729	60	770	830	1900	91		91	60		60
1951	24	693	717	42	730	772	1899	58		58	43	1	44
1950	22	694	716	54	774	828	1898	50		50	22		22
1949	33	801	834	44	744	788	1897	33	1	34	17		17
1948	28	819	847	89	763	852	1896	24		24	6		6
1947	35	865	900	83	788	871	1895	18		18	3		3
1946	36	829	865	101	722	823	1894	7		7	2		2
1945	61	761	822	100	659	759	1893	1		1	1		1
1944	53	786	839	117	622	739	1892	1		1			
1943	54	635	689	101	560	661	1891				1		1
1942	63	569	632	146	447	593							
							SUMMA	10203	19764	29967	24058	20149	44207
FEMÅRSKLASSER													
1941	49	436	485	130	346	476	-1972		2	2	17		17
1940	48	409	457	137	299	436	1971-1967	4	325	329	10	950	960
1939	51	414	465	181	272	453	1966-1962	10	1843	1853	55	2846	2901
1938	81	333	414	188	240	428	1961-1957	34	2830	2864	112	3304	3416
1937	72	294	366	209	182	391	1956-1952	64	3378	3442	201	3741	3942
1936	77	253	330	242	152	394	1951-1947	142	3872	4014	312	3799	4111
1935	73	256	329	253	125	378	1946-1942	267	3580	3847	565	3010	3575
1934	103	185	288	279	118	397	1941-1937	301	1886	2187	845	1339	2184
1933	107	152	259	297	95	392	1936-1932	457	981	1438	1427	580	2007
1932	97	135	232	356	90	446	1931-1927	681	553	1234	2317	278	2595
1931	130	136	266	377	83	460	1926-1922	1153	299	1452	3636	155	3791
1930	116	133	249	410	79	489	1921-1917	1679	139	1818	4956	82	5038
1929	124	104	228	472	41	513	1916-1912	1978	54	2032	4797	35	4832
1928	150	89	239	521	37	558	1911-1907	1910	19	1929	3335	9	3344
1927	161	91	252	537	38	575	1906-1902	1140	2	1142	1259	2	1261
1926	197	76	273	563	47	610	1901-	383	1	384	231	2	233
1925	220	66	286	684	30	714							
1924	228	72	300	717	31	748							
1923	252	45	297	808	29	837							
1922	256	40	296	864	18	882	SUMMA	10203	19764	29967	24058	20149	44207

Tabell 5.14

Nyblivna änklings, änkor och fränskilda efter kön och vigselår 1991

Newly widowed and divorced by sex and year of marriage 1991

VIGSELÅR	MÄN			KVINNOR			VIGSELÅR	MÄN			KVINNOR		
	ÄNKEL	FRÄNSK	SUMMA	ÄNKEL	FRÄNSK	SUMMA		ÄNKEL	FRÄNSK	SUMMA	ÄNKEL	FRÄNSK	SUMMA
ETTÅRSKLASSER													
1991	13	80	93	40	91	131	1936	312	2	314	769	2	771
1990	33	691	724	63	735	798	1935	296	1	297	659	1	660
1989	65	1975	2040	175	2012	2187	1934	271	1	272	554	1	555
1988	36	1468	1504	74	1514	1588	1933	224		224	417	1	418
1987	23	1323	1346	65	1376	1441	1932	182		182	365	1	366
1986	24	1021	1045	53	1036	1089	1931	165		165	301		301
1985	16	960	976	66	983	1049	1930	149		149	274		274
1984	28	825	853	52	838	890	1929	113		113	197		197
1983	21	737	758	62	748	810	1928	80		80	157		157
1982	23	736	759	66	736	802	1927	71		71	124		124
1981	29	667	696	72	686	758	1926	41		41	94		94
1980	41	584	625	65	603	668	1925	39		39	51		51
1979	34	528	562	60	551	611	1924	30		30	36		36
1978	33	539	572	56	549	605	1923	17		17	22		22
1977	34	554	588	78	561	639	1922	11		11	13		13
1976	39	554	593	96	565	661	1921	4		4	15		15
1975	40	539	579	86	544	630	1920	8		8	10		10
1974	51	529	580	92	535	627	1919	4		4	3		3
1973	34	401	435	78	407	485	1918				2		2
1972	52	422	474	76	421	497	1916				1		1
1971	33	414	447	91	420	511	1915	1		1			
1970	38	385	423	85	383	468	VIGSELÅR OKÄNT	11	26	37	19	19	38
1969	62	466	528	121	471	592	SUMMA	10203	19764	29967	24058	20149	44207
1968	66	427	493	133	434	567							
1967	69	407	476	160	414	574							
1966	76	392	468	170	398	568							
1965	89	342	431	191	346	537							
1964	110	287	397	212	293	505							
1963	108	237	345	229	234	463							
1962	128	189	317	232	194	426							
1961	123	152	275	295	149	444							
1960	127	123	250	275	125	400							
1959	143	138	281	299	140	439							
1958	136	101	237	363	100	463							
1957	165	78	243	380	77	457	FEMÅRSKLASSER						
1956	212	62	274	389	62	451	1991-1987	170	5537	5707	417	5728	6145
1955	180	68	248	475	65	540	1986-1982	112	4279	4391	299	4341	4640
1954	200	51	251	453	49	502	1981-1977	171	2872	3043	331	2950	3281
1953	189	42	231	506	41	547	1976-1972	216	2445	2661	428	2472	2900
1952	205	39	244	541	40	581	1971-1967	268	2099	2367	590	2122	2712
1951	248	34	282	604	34	638	1966-1962	511	1447	1958	1034	1465	2499
1950	250	31	281	651	28	679	1961-1957	694	592	1286	1612	591	2203
1949	249	22	271	652	22	674	1956-1952	986	262	1248	2364	257	2621
1948	278	25	303	775	26	801	1951-1947	1336	129	1465	3473	126	3599
1947	311	17	328	791	16	807	1946-1942	1883	50	1933	4849	50	4899
1946	376	9	385	929	9	938	1941-1937	1827	22	1849	4578	22	4600
1945	373	18	391	953	18	971	1936-1932	1285	4	1289	2764	6	2770
1944	373	9	382	991	7	998	1931-1927	578		578	1053		1053
1943	381	12	393	987	14	1001	1926-1922	138		138	216		216
1942	380	2	382	989	2	991	1921-1917	16		16	30		30
1941	356	10	366	916	10	926	1916--	1		1	1		1
1940	329	4	333	977	4	981	VIGSELÅR OKÄNT	11	26	37	19	19	38
1939	426	5	431	1018	5	1023	SUMMA	10203	19764	29967	24058	20149	44207
1938	368	1	369	865	1	866							
1937	348	2	350	802	2	804							

Tabell 5.15

Nyblivna änklingar och änkor efter ålder och äktenskapets varaktighet 1991

Newly widowed by age and duration of marriage 1991

KÖN	ÄKTESKAPETS VARAKTIGHET																SAMTLIGA	
	ÅLDER	-4	5-9	10-14	15-19	20-24	25-29	30-34	35-39	40-44	45-49	50-54	55-59	60-64	65-69	70-74		75-79
ANKLINGAR																		
-19																		
20-24	5																	5
25-29	5	6																1
30-34	21	5	8															1
35-39	31	19	15	5	2													72
40-44	32	15	33	50	17													147
45-49	32	20	23	39	89	66												1
50-54	15	13	15	20	49	141	65											318
55-59	15	8	14	19	37	89	208	83	1									474
60-64	8	6	20	24	18	63	157	312	114									2
65-69	9	12	20	15	24	54	120	262	507	197	1							2
70-74	5	6	13	22	22	47	70	184	408	748	184							1223
75-79	3	4	5	9	18	35	73	97	210	628	741	162						1
80-84	2	2	6	4	5	29	39	50	91	246	662	626	98	1				1
85-89			2	1	6	8	12	15	46	69	176	369	292	37				2
90-	1				1	6	2	6	10	16	34	48	114	80	12		1	2
SUMMA	184	116	174	208	288	538	746	1009	1387	1904	1798	1205	504	118	12	1	11	10203
ANKOR																		
-19	1																	
20-24	11	1																
25-29	41	18	1															
30-34	51	48	15															
35-39	57	39	60	49	5													
40-44	57	36	50	82	100	20												
45-49	58	31	43	66	148	207	26	1										
50-54	40	32	34	38	83	296	319	48										
55-59	33	32	26	42	67	169	471	566	58									
60-64	44	19	37	54	46	116	295	821	913	81								
65-69	23	24	22	44	70	108	216	537	1354	1360	86							
70-74	11	11	20	36	50	91	163	275	771	2091	1378	70						
75-79	12	14	19	17	36	67	100	167	379	941	2012	952	38					
80-84	3	7	8	5	13	19	50	70	139	303	868	1127	468	11				
85-89		2	1		7	7	13	20	29	75	167	291	370	115	3			
90-	1	1			1		1	1	4	4	13	29	60	47	19			
SUMMA	443	315	336	433	626	1100	1654	2506	3647	4855	4524	2469	936	173	22	19	24058	

Tabell 5.16

Nyblivna änkringar och änkor efter födelseår och vigselår 1991

Newly widowed by year of birth and year of marriage 1991

KÖN	VIGSELÅR														1921	OKÄNT	SAMTLIGA
	1991 -1987	1986 -1982	1981 -1977	1976 -1972	1971 -1967	1966 -1962	1961 -1957	1956 -1952	1951 -1947	1946 -1942	1941 -1937	1936 -1932	1931 -1927	1926 -1922			
ÄNKLINGAR																	
-1972																	
1971-1967	4																4
1966-1962	6	3														1	10
1961-1957	19	5	9	1													34
1956-1952	26	21	11	4	1											1	64
1951-1947	30	15	32	50	15												142
1946-1942	30	22	26	41	61	66										1	267
1941-1937	11	13	16	19	45	130	66	1									301
1936-1932	16	8	12	19	35	84	186	94	3								457
1931-1927	9	5	20	24	16	57	142	280	125	1						2	681
1926-1922	10	5	16	21	26	46	106	271	457	192	1					2	1153
1921-1917	5	7	19	19	21	50	67	168	412	715	196						1679
1916-1912	2	6	1	10	12	39	69	105	198	616	749	170				1	1978
1911-1907	1	2	6	8	8	23	42	45	87	263	647	670	106	1		1	1910
1906-1902			2		5	10	13	17	45	76	204	380	342	44		2	1140
1901-	1		1		3	6	3	5	9	20	30	65	130	93	17		383
SUMMA	170	112	171	216	268	511	694	986	1336	1883	1827	1285	578	138	17	11	10203
ÄNKOR																	
-1972																	
1971-1967	8	2															10
1966-1962	36	17	2														55
1961-1957	51	42	19														112
1956-1952	52	41	56	47	5												201
1951-1947	55	25	47	75	88	22											312
1946-1942	59	35	36	71	151	188	23	1								1	565
1941-1937	37	31	37	39	67	260	328	45								1	845
1936-1932	34	28	29	42	62	165	453	562	49							3	1427
1931-1927	38	21	34	51	42	111	271	749	904	93						3	2317
1926-1922	22	20	23	41	70	100	208	492	1241	1326	90					3	3636
1921-1917	11	14	22	35	50	84	162	261	747	2076	1417					1	4956
1916-1912	11	14	14	16	35	69	97	151	360	957	1998	1035	38			2	4797
1911-1907	2	7	10	10	12	27	54	83	127	318	873	1289	506	14		3	3335
1906-1902		1	2	1	7	7	15	18	39	75	184	326	435	142	5	2	1259
1901-	1	1			1	1	1	2	6	4	16	38	74	60	26		231
SUMMA	417	299	331	428	590	1034	1612	2364	3473	4849	4578	2764	1053	216	31	19	24058

Tabell 5.17

Nyblivna fränskilda efter kön, ålder och äktenskapets varaktighet 1991

Newly divorced by sex, age and duration of marriage 1991

KÖN ÅLDER	ÄKTESKAPETS VARAKTIGHET													SAMT- LIGA		
	0	1	2	3	4	5	6	7	8	9	10-14	15-19	20- OKÄNT			
MÄN																
-19	2															2
20-24	42	158	119	68	25	13		1	1						4	1954
25-29	76	419	406	389	280	151	97	63	33	24	12				9	2905
30-34	59	385	315	399	328	276	305	202	178	164	275	10			5	3421
35-39	46	269	206	239	208	206	223	220	238	237	950	361	13			
40-44	37	207	155	161	169	133	129	149	139	160	834	1141	551	4		3969
45-49	20	145	104	106	77	91	77	71	61	81	425	593	1506			3357
50-54	20	76	46	60	33	47	36	34	35	30	147	149	1090	2		1805
55-59	7	41	26	30	19	20	24	14	10	16	73	60	585	1		926
60-64	6	18	13	15	10	12	11	7	14	20	35	34	325			520
65-69	3	13	2	7	6	3	6	4	3	6	21	19	191	1		285
70-74	3	2	2	3	3	3	2	1	3		10	6	87			125
75-	1	1	3		1	1					3	4	54			68
SUMMA	322	1734	1397	1477	1159	956	910	766	715	738	2785	2377	4402	26		19764
KVINNOR																
-19	13	15	5	3												36
20-24	85	345	298	222	98	56	21	7	3	2				1		1138
25-29	83	499	467	494	399	289	240	173	115	90	75	1		7		2932
30-34	33	320	257	346	299	280	298	255	255	250	710	64	1	6		3374
35-39	38	250	176	196	188	154	178	177	185	199	1065	850	76	2		3734
40-44	36	177	120	148	95	92	90	92	97	115	608	1007	1132	1		3810
45-49	25	98	77	69	63	52	54	42	38	51	256	362	1630	2		2819
50-54	9	44	32	42	26	29	27	18	17	23	87	85	796			1235
55-59	7	24	13	15	8	7	13	11	7	11	30	19	391			556
60-64	3	3	1	5	2	7	8	3	2	9	12	10	183			248
65-69	2	4	2		3	4	1		2	2	7	3	124			154
70-74	1	1			1		1				3		63			70
75-	1								1		2		39			43
SUMMA	336	1780	1448	1540	1182	970	931	778	722	752	2855	2401	4435	19		20149

Tabell 5.18

Nyblivna fränskilda efter kön, födelseår och vigselår 1991

Newly divorced by sex, year of birth and year of marriage 1991

KÖN	VIGSELÅR													SAMT- LIGA	
	FÖDELSEÅR	1991	1990	1989	1988	1987	1986	1985	1984	1983	1982	1981- 1977	1976- 1972		1971- OKÄNT
MÄN															
-1972	1	1													2
1971-1967	9	82	118	69	36	6	4	1							325
1966-1962	15	182	493	417	302	186	112	62	30	23	18				3 1843
1961-1957	14	154	455	344	404	282	309	227	178	160	283	10		10	2830
1956-1952	17	81	317	254	224	211	227	230	240	244	962	357	9	5	3378
1951-1947	6	76	244	160	157	160	126	155	143	152	844	1122	523	4	3872
1946-1942	7	42	179	120	99	90	98	76	79	82	449	665	1594		3580
1941-1937	6	35	93	46	45	47	42	32	37	37	158	157	1149	2	1886
1936-1932	3	15	43	37	24	18	26	22	11	14	72	68	627	1	981
1931-1927	1	13	18	10	20	11	10	11	12	17	48	35	347		553
1926-1922	1	5	10	7	8	7	2	6	6	5	24	20	197	1	299
1921-1917		2	3	3	3	3	1	3	1	2	10	7	101		139
1916-		3	2	1	1		3				4	4	58		76
SUMMA	80	691	1975	1468	1323	1021	960	825	737	736	2872	2445	4605	26	19764
KVINNOR															
-1972	3	6	4	3	1										17
1971-1967	21	171	334	216	121	50	22	9	3	2				1	950
1966-1962	18	213	598	513	456	324	256	169	122	80	91	1		5	2846
1961-1957	9	101	395	290	366	276	314	275	238	245	721	65	1	8	3304
1956-1952	14	80	294	212	182	173	182	196	209	215	1083	830	69	2	3741
1951-1947	8	72	201	138	120	105	93	90	100	99	630	1049	1093	1	3799
1946-1942	10	50	111	75	80	58	64	52	47	58	266	396	1741	2	3010
1941-1937	5	22	43	48	29	30	32	25	15	22	95	93	880		1339
1936-1932	1	11	25	16	12	9	11	11	9	11	30	21	413		580
1931-1927		6	3	1	7	6	4	10	3	2	22	12	202		278
1926-1922	1	1	3	2	2	4	4	1	2	1	7	5	122		155
1921-1917	1	1	1			1	1				3		74		82
1916-		1									2		44		48
SUMMA	91	735	2012	1514	1376	1036	983	838	748	736	2950	2472	4639	19	20149

Tabell 5.19
Nyblivna fränskilda efter kön och makarnas ålder 1991
 Newly divorced by sex and age of spouses 1991

MANNENS ÅLDER	KVINNAN FOLKBOKFÖRD I SVERIGE, EFTER ÅLDER													SUMMA	KVINNAN EJ FOLK- BOKF. I SVERIGE 1)	SAMTLIGA
	-19	20- 24	25- 29	30- 34	35- 39	40- 44	45- 49	50- 54	55 59	60- 64	65- 69	70- 74	75-			
MANNEN FOLKBOKFÖRD I SVERIGE																
-19	1	1												2		2
20-24	12	248	97	28	6	3	1							395	32	427
25-29	9	493	1025	236	70	28	10	1	1					1873	81	1954
30-34	3	175	1029	1142	325	84	24	6	1					2789	116	2905
35-39	1	64	381	1167	1273	330	81	16	2	1				3316	105	3421
40-44		22	128	428	1308	1580	330	47	13	1				3857	112	3969
45-49		8	44	129	409	1219	1240	195	21	7	3	1		3276	81	3357
50-54		3	16	33	103	297	737	471	78	9	5	1		1752	53	1805
55-59		1	5	8	37	81	196	313	218	31	8			898	28	926
60-64			4	6	11	38	62	97	141	103	30	7	2	501	19	520
65-69				4	3	13	19	29	49	65	62	14	4	262	23	285
70-74				2	4	4	7	6	11	16	32	30	8	120	5	125
75-							2	7	5	4	8	16	24	66	2	68
SUMMA	26	1015	2729	3183	3549	3677	2709	1188	540	237	148	68	38	19107	657	19764
MANNEN EJ FOLKBOKFÖRD I SVERIGE 1)	10	123	203	191	185	133	110	47	16	11	6	2	5	1042		1042
SAMTLIGA	36	1138	2932	3374	3734	3810	2819	1235	556	248	154	70	43	20149	657	20806

1) Vid framställningen av befolkningsstatistiken tas med uppgifter, som aviserats to m vecka 17 efter redovisningsåret. Om skilsmäsoaviseringen för den ena maken kommer före vecka 18 medan skilsmäsoaviseringen för den andra maken kommer efter vecka 17 redovisas sådana skilsmässor som om endast den ena maken var kyrkobokförd i landet.

Tabell 5.20

Nyblivna frånskilda efter kön och medborgarskap 1991

Newly divorced by sex and citizenship 1991

MANNENS MEDBORGAR- SKAPSLAND	KVINNAN FOLKBOKFÖRD I SVERIGE, EFTER MEDBORGARSKAPSLAND													
	SVE- RIGE	DAN- MARK	FIN- LAND	IS- LAND	NORGE	FRANK- RIKE	GREK- LAND	ITA- LIEN	JUGO- SLA- VIEN	NE- DER- LÄN- DERNA	POLEN	RUMÄ- NIEN	SCHWEIZ	SPA- NIEN
MANNEN FOLK- BOKFÖRD I SVERIGE														
SVERIGE	15868	41	181	5	52	12	2	4	44	7	139	11	2	9
DANMARK	53	22	1		1						3			
FINLAND	99		178		2				2					
ISLAND	3	1		7							1			
NORGE	70				36						1			
FRANKRIKE	11													1
GREKLAND	7		1				1		1					
ITALIEN	20						1	1						
JUGOSLAVIEN	83	2	2		2				135		3			
NEDERLÄNDERNA	8													
POLEN	42				1						43			
RUMÄNIEN	7		1								1	37		
SCHWEIZ	7												1	
SPANIEN	26				1									1
STORBRIANNIEN	80													
TYSKLAND	42	3	1					1			1			
UNGERN	4		1		1									
ÖSTERRIKE	13				1									
ETIOPIEN	3													
USA	53		1		1									
CHILE	33		1										2	
IRAK	3										4		2	
IRAN	26		2								1			
LIBANON	6	1							1		1			
SYRIEN	4											2		
TURKIJET	41		2		1				1					
VJETNAM	2													
ÖVRIGA LÄNDER	261	3	24		5				2	1	1	9		
SUMMA	16875	73	396	12	104	12	4	6	186	8	199	63	3	11
MANNEN EJ FOLKBOKFÖRD I SVERIGE 1)	682	13	53	1	28	1	3	1	21		15	20	1	4
SAMTLIGA	17557	86	449	13	132	13	7	7	207	8	214	83	4	15

1) Vid framställningen av befolkningsstatistiken tas med uppgifter, som aviserats to m vecka 17 efter redovisningsåret. Om skilsmäsoaviseringen för den ena maken kommer före vecka 18 medan skilsmäsoaviseringen för den andra maken kommer efter vecka 17 redovisas sådana skilsmässor som om endast den ena maken var kyrkobokförd i landet.

STOR- BRI- TAN- NIEN	TYSK- LAND	UN- GERN	OS- TER- RIKE	ETIO- PIEN	USA	CHILE	IRAK	IRAN	LIBA- NON	SY- RIEN	TUR- KIET	VIET- NAM	ÖV- RIGA	SUMMA	KVINNAN SAMT- EJ FOLK* LIGA BOK- FÖRD I SVERIGE 1)	
22	28	16	7	7	21	27	4	26	11	8	29	4	258	16845	409	17254
					1								5	86	18	104
					1								8	291	37	328
						1					1			13	2	15
						1							4	112	18	130
														12	1	13
														10	2	12
		1										1	1	22		22
													1	230	18	248
														8		8
														86	4	90
													3	49	10	59
3						1								8	3	11
														29	2	31
													1	84	5	89
	2				1			1						52	3	55
		17												23	5	28
			1											15		15
1				25	1									28	7	35
														57	7	64
						148							5	189	25	214
1		1					13	1	1	1	1		4	32	10	42
1		1			1		2	227					1	262	11	273
		1							16					26	8	34
						1				4			4	15	3	18
						1				1	56			103	4	107
													2	14		14
2		2	1			1		3	4	2	1		84	406	45	451
30	30	39	9	32	26	181	19	258	32	16	89	14	380	19107	657	19764
4	2	6		13	4	60	4	36	4	1	9	1	55	1042		1042
34	32	45	9	45	30	241	23	294	36	17	98	15	435	20149	657	20806

Tabell 5.21

Nyblivna fränskilda efter äktenskapets varaktighet 1973-1991 1)

Newly divorced by duration of marriage 1973-1991

År	Äktenskapets varaktighet i år														Okänt	Samtliga
	0	1	2	3	4	5	6	7	8	9	10-14	15-19	20-			
1973	47	260	667	913	1 024	1 043	1 099	1 086	893	878	3 049	2 186	2 876		16 021	
1974	319	912	1 322	1 421	1 466	1 497	1 517	1 594	1 427	1 296	4 724	3 532	5 769	6	26 802	
1975	426	997	1 121	1 173	1 182	1 267	1 262	1 311	1 347	1 330	5 152	3 566	5 244	5	25 383	
1976	415	1 113	1 160	1 005	943	975	987	1 034	1 045	1 048	4 467	3 114	4 391	5	21 702	
1977	463	1 128	1 323	1 126	894	865	781	817	936	878	4 155	2 891	4 128	6	20 391	
1978	392	1 187	1 360	1 239	1 041	848	708	780	805	818	4 021	2 996	4 115	7	20 317	
1979	417	1 078	1 337	1 341	1 180	935	750	689	674	676	3 920	3 094	4 227	4	20 322	
1980	352	974	1 330	1 386	1 220	998	809	711	605	624	3 566	3 152	4 156	4	19 887	
1981	346	964	1 210	1 388	1 231	1 107	964	781	620	586	3 256	3 418	4 317	10	20 198	
1982	343	961	1 259	1 384	1 249	1 113	1 014	861	711	582	3 197	3 534	4 548	10	20 766	
1983	366	928	1 260	1 217	1 120	967	1 020	884	813	709	2 837	3 548	4 940	9	20 618	
1984	357	894	1 157	1 266	1 119	971	870	919	820	767	2 840	3 404	4 991	2	20 377	
1985	350	939	1 126	1 246	1 086	993	875	838	772	749	2 843	3 104	4 832	10	19 763	
1986	428	977	1 098	1 142	1 041	968	837	798	675	688	2 795	2 787	4 863	10	19 107	
1987	373	954	1 112	1 075	1 015	950	757	695	663	627	2 845	2 496	4 861	3	18 426	
1988	358	924	1 147	1 151	936	853	800	738	645	606	2 608	2 213	4 758	9	17 746	
1989	379	1 049	1 256	1 236	1 104	940	779	810	705	609	2 863	2 271	4 845	16	18 862	
1990	483	1 090	1 360	1 373	1 173	969	803	769	763	664	2 926	2 403	4 563	18	19 357	
1991	336	1 780	1 448	1 540	1 182	970	931	778	722	752	2 855	2 401	4 435	19	20 149	

1) Antalsuppgifterna avser nyblivna fränskilda kvinnor.

Tabell 5.22

Makarnas medianålder och äktenskapets medianvaraktighet vid upplösningen

1973-1991

Median age of spouses and median duration of marriage at dissolution of marriage 1973-1991

År	Upplösta äktenskap genom		Hustruns död		Äktenskapsskillnad		Äktenskapsvaraktighet 2)		
	Mannens död		Mannens död		Hustruns död				
	Mannens ålder 1)	Hustruns ålder 1)	Mannens ålder 1)	Hustruns ålder 1)	Mannens ålder 1)	Hustruns ålder 1)			
1973	71,34	69,95	38,92	71,26	69,35	40,42	36,99	33,64	10,17
1974	71,55	67,23	38,98	71,31	69,36	40,41	37,89	34,50	10,49
1975	71,84	67,41	39,98	71,33	69,56	40,58	38,01	34,68	11,07
1976	71,98	67,64	39,66	71,85	69,96	40,96	37,83	34,76	11,09
1977	72,10	67,94	40,03	71,90	70,16	40,98	37,93	34,78	11,11
1978	72,40	68,34	40,63	72,24	70,70	41,53	38,09	35,15	11,21
1979	72,65	68,60	40,94	72,30	70,56	41,66	38,27	35,55	11,42
1980	72,90	68,82	41,34	72,51	70,88	42,00	38,50	35,87	11,39
1981	73,11	69,14	41,69	72,95	71,33	42,72	38,85	36,37	11,57
1982	73,49	69,41	42,15	73,10	71,37	42,82	39,20	36,62	11,51
1983	73,94	69,73	42,67	73,32	71,71	42,98	40,13	37,59	11,86
1984	74,12	70,07	42,95	73,66	72,00	43,57	40,35	37,91	11,70
1985	74,39	70,31	43,39	74,09	72,53	44,20	40,65	38,06	11,29
1986	74,79	70,92	44,05	74,12	72,46	44,31	40,99	38,45	11,39
1987	74,97	71,01	44,29	74,18	72,44	44,46	41,54	38,92	11,51
1988	75,31	71,25	44,84	74,62	72,88	44,96	41,81	39,24	11,30
1989	75,52	71,40	45,19	74,87	73,17	45,29	41,99	39,19	10,94
1990	75,95	71,83	45,64	75,35	73,53	45,78	41,77	38,88	10,37
1991	76,18	72,03	46,08	75,35	73,59	46,20	41,68	38,51	10,63

1) Medianerna är beräknade på makarnas ålder vid äktenskapets upplösning.

2) Medianerna är beräknade på antal år mellan vigselåret och upplösningsåret.

Tabell 5.23

Nyblivna fränskilda kvinnor efter ålder på 1 000 gifta kvinnor 1973–1991

Age-specific divorced rates of women 1973–1991

År	Ålder								
	15–19	20–24	25–29	30–34	35–39	40–44	45–49	50–54	55–59
1973	4,2	16,9	18,4	15,6	12,7	9,7	6,6	4,2	2,5
1974	21,2	30,9	29,4	24,3	20,2	16,3	12,9	8,7	5,3
1975	30,6	28,7	27,4	24,5	21,3	17,2	12,0	7,6	4,3
1976	31,2	27,7	23,3	20,9	18,9	15,0	10,6	6,3	3,5
1977	34,4	28,5	22,5	19,9	17,8	14,2	10,0	6,0	3,2
1978	29,4	32,0	22,5	19,6	18,2	15,1	10,1	5,8	3,2
1979	33,1	32,2	23,1	20,1	18,3	15,4	10,5	5,8	3,4
1980	30,3	33,0	24,0	19,6	18,6	15,4	10,2	5,9	3,4
1981	27,1	34,1	24,1	20,4	19,3	16,1	11,0	6,5	3,5
1982	29,8	35,8	26,7	21,5	19,8	17,4	11,4	6,4	3,9
1983	29,9	33,7	25,8	21,0	20,2	18,2	12,3	7,6	3,6
1984	30,3	35,6	26,3	21,5	19,7	18,5	12,9	7,4	3,7
1985	34,6	36,1	26,6	21,3	19,8	17,9	12,7	7,0	3,8
1986	34,6	36,7	24,9	21,0	19,7	17,2	12,9	7,2	3,7
1987	34,9	32,2	24,6	20,3	18,9	17,2	12,4	7,3	3,8
1988	28,4	31,9	24,2	19,2	17,8	16,5	12,7	7,3	3,9
1989	26,3	31,6	23,9	20,5	18,6	17,2	13,6	7,8	4,0
1990	25,5	31,0	24,5	20,2	19,4	17,5	13,0	7,3	3,7
1991	23,7	35,6	27,6	21,5	20,1	17,7	13,3	7,6	3,8

Tabell 5.24

Ingångna äktenskap efter vigselår samt upplösta äktenskap efter upplösningsår 1931-1991

Marriages by year of contractions and dissolution of marriages, by year of dissolution 1931-1991

År	Ingångna äktenskap		Upplösta äktenskap Nyblivna änkor		Änklingar		Fränskilda			Samtliga		Över- skott av in- gångna äkten- skap		
	Antal 1)	0/00 2)	Antal 1)	Relativ fördelning	0/00 2)	Antal 1)	Relativ fördelning	0/00 2)	Antal 1)	Relativ fördelning	0/00 2)		Antal 1)	0/00 2)
1931–1935	45 484	7,3	15 007	51,8	2,4	11 396	39,4	1,8	2 548	8,8	0,4	28 951	4,6	16 533
1936–1940	57 510	9,1	16 089	51,8	2,6	11 648	37,5	1,8	3 303	10,6	0,5	31 040	4,9	26 470
1941–1945	62 694	9,6	15 419	49,7	2,4	10 745	34,6	1,7	4 876	15,7	0,7	31 040	4,8	31 654
1946–1950	58 198	8,5	16 721	47,8	2,4	10 986	31,4	1,6	7 289	20,8	1,1	34 996	5,1	23 202
1951–1955	53 194	7,4	17 528	47,7	2,4	10 771	29,3	1,5	8 476	23,0	1,2	36 775	5,1	16 419
1956–1960	51 070	6,9	19 118	49,5	2,6	10 736	27,8	1,5	8 768	22,7	1,2	38 622	5,3	12 448
1961–1965	55 649	7,3	21 359	51,9	2,8	10 829	26,3	1,4	8 955	21,8	1,2	41 143	5,4	14 506
1966–1970	52 318	6,6	23 201	50,9	2,9	10 884	23,9	1,4	11 464	25,2	1,4	45 549	5,7	6 769
1971–1975	41 154	5,1	25 217	45,4	3,1	10 942	19,7	1,3	19 385	34,9	2,4	55 544	6,8	-14 390
1976–1980	39 575	4,8	26 308	45,6	3,2	10 831	18,8	1,3	20 524	35,6	2,5	57 663	7,0	-18 088
1981–1985	37 240	4,5	26 013	45,6	3,1	10 696	18,7	1,3	20 344	35,7	2,4	57 054	6,8	-19 814
1986–1990	54 751	6,5	25 196	46,3	3,0	10 480	19,3	1,2	18 700	34,4	2,2	54 376	6,4	375
1981	37 793	4,5	26 274	45,7	3,2	10 972	19,1	1,3	20 198	35,2	2,4	57 444	6,9	-19 651
1982	37 051	4,5	26 181	45,4	3,1	10 721	18,6	1,3	20 766	36,0	2,5	57 668	6,9	-20 617
1983	36 210	4,3	25 914	45,4	3,1	10 608	18,6	1,3	20 618	36,1	2,5	57 140	6,9	-20 930
1984	36 849	4,4	25 676	45,4	3,1	10 521	18,6	1,3	20 377	36,0	2,4	56 574	6,8	-19 725
1985	38 297	4,6	26 021	46,1	3,1	10 660	18,9	1,3	19 763	35,0	2,4	56 444	6,8	-18 147
1986	38 906	4,6	25 604	46,3	3,1	10 570	19,1	1,3	19 107	34,6	2,3	55 281	6,6	-16 375
1987	41 223	4,9	25 218	46,8	3,0	10 243	19,0	1,2	18 426	34,2	2,2	53 887	6,4	-12 664
1988	44 229	5,2	25 857	47,6	3,1	10 741	19,8	1,3	17 746	32,7	2,1	54 344	6,4	-10 115
1989	108 919	12,8	24 278	45,5	2,9	10 266	19,2	1,2	18 862	35,3	2,2	53 406	6,3	55 513
1990	40 477	4,7	25 023	45,5	2,9	10 580	19,3	1,2	19 357	35,2	2,3	54 960	6,4	-14 483
1991	36 836	4,3	24 058	44,2	2,8	10 203	18,8	1,2	20 149	37,0	2,3	54 410	6,3	-17 574

1) Årligen. 2) Räknat på medelfolkmängden.

Tabell 5.25

Äktenskapsskillnader efter barnantal och äktenskapets varaktighet 1991

Divorces by number of children and by duration of marriage 1991

Barnantal m m Antal äktenskap med nedanstående antal barn under 18 år	Äktenskapets varaktighet 1)								Summa
	-4	5-9	10-14	15-19	20-24	25-29	30-34	35-	
0 barn	2 948	1 143	502	334	778	1 109	553	501	7 868
1 "	1 749	1 190	704	697	927	333	44	18	5 662
2 "	1 148	1 555	1 254	1 032	380	51	7	11	5 438
3 "	269	455	437	345	60	9	2	2	1 579
4 "	56	77	87	81	19	1	1	2	324
5 "	8	17	17	17		2		2	63
6 "	2	4	6	6	1				19
7 "		1	2	3					6
8 "				1	1				2
Över 8 "	2		2	2	2	1			9
Summa äktenskap	6 182	4 442	3 011	2 518	2 168	1 506	607	536	20 970
Summa barn	5 150	6 089	5 029	4 304	1 977	492	68	64	23 173
Antal barn per äktenskap	0,83	1,37	1,67	1,71	0,91	0,33	0,11	0,12	1,11

1) Antal år mellan vigselåret och datum för dom.

Tabell 5.26

Äktenskapsskillnader efter barnantal 1973-1991

Divorces by number of children 1973-1991

År	Äktenskaps- skillnader	På 1 000 av medelfolk- mängden gifta kvinnor	Barn under 18 år. Procentuell fördelning				
			0	1	2	3	4-
1973	16 021	8,6	31,4	31,8	27,3	8,6	2,6
1974	26 802	14,5	41,9	27,0	23,4	7,0	2,2
1975	25 383	13,8	32,5	30,0	27,4	8,9	2,7
1976	21 702	12,1	33,9	30,2	28,4	8,4	2,4
1977	20 391	11,4	34,2	29,8	28,3	8,5	2,2
1978	20 317	11,3	33,5	30,2	27,7	8,0	1,9
1979	20 322	11,5	33,7	29,5	27,6	7,3	1,9
1980	19 887	11,4	34,1	29,3	27,7	7,3	1,5
1981	20 198	11,4	33,8	29,3	28,7	6,7	1,5
1982	20 766	11,9	34,8	28,7	28,5	6,6	1,4
1983	20 618	12,0	35,6	29,2	27,4	6,5	1,2
1984	20 377	11,9	35,7	28,7	27,8	6,5	1,3
1985	19 763	11,7	35,1	29,7	27,4	6,5	1,3
1986	19 107	11,4	36,7	28,0	27,2	6,8	1,3
1987	18 426	11,1	37,6	28,1	26,1	6,6	1,6
1988	17 746	10,7	38,8	27,3	25,6	6,8	1,6
1989	18 862	11,2	39,2	26,4	25,6	7,1	1,6
1990	19 357	11,3	37,8	26,3	26,4	7,5	2,0
1991	20 149	11,8	37,5	27,0	25,9	7,5	2,0

Tabell 5.27

Genomsnittligt barnantal vid äktenskapsskillnad efter äktenskapets varaktighet 1973-1991

Average number of children at divorce by duration of marriage 1973-1991

År	Genomsnittligt antal barn per äktenskap Äktenskapets varaktighet 1)								Summa
	–4	5–9	10–14	15–19	20–24	25–29	30–34	35–	
1973	0,57	1,21	1,75	1,83	1,06	0,48	0,23	0,09	1,21
1974	0,42	1,07	1,63	1,72	0,87	0,39	0,20	0,06	1,03
1975	0,54	1,26	1,77	1,91	1,03	0,50	0,23	0,07	1,21
1976	0,53	1,24	1,76	1,91	1,01	0,51	0,23	0,08	1,19
1977	0,59	1,26	1,75	1,85	1,08	0,51	0,20	0,08	1,18
1978	0,63	1,27	1,74	1,88	1,01	0,45	0,21	0,08	1,17
1979	0,61	1,24	1,71	1,86	1,00	0,43	0,20	0,05	1,14
1980	0,65	1,23	1,68	1,83	0,99	0,45	0,22	0,08	1,13
1981	0,64	1,23	1,69	1,80	0,99	0,46	0,21	0,08	1,13
1982	0,73	1,34	1,70	1,69	0,83	0,33	0,17	0,06	1,11
1983	0,68	1,22	1,66	1,72	0,92	0,40	0,18	0,05	1,09
1984	0,78	1,34	1,72	1,62	0,75	0,29	0,11	0,02	1,09
1985	0,80	1,36	1,73	1,58	0,74	0,31	0,11	0,05	1,10
1986	0,72	1,29	1,66	1,72	0,87	0,32	0,11	0,05	1,08
1987	0,72	1,29	1,66	1,69	0,87	0,34	0,14	0,05	1,07
1988	0,72	1,30	1,65	1,72	0,88	0,30	0,10	0,07	1,06
1989	0,74	1,32	1,65	1,71	0,87	0,32	0,12	0,12	1,06
1990	0,82	1,46	1,73	1,67	0,78	0,26	0,10	0,11	1,11
1991	0,83	1,37	1,67	1,71	0,91	0,33	0,11	0,12	1,10

1) Antal år mellan vigselåret och datum för dom.

Tabell 5.28

Relativa antalet genom ena makens död eller äktenskapsskillnad upplösta äktenskap i varje vigselkohort efter antal år sedan vigselåret 1955-1991

Relative number of dissolutions of marriages through divorce or death of one spouse in each marriage cohort by number of years since marriage 1955-1991

Vigsel- år	Antalet genom ena makens död eller äktenskapsskillnad upplösta äktenskap per 1 000 ingångna efter antal år sedan vigselåret																					
	0	1	2	3	4	5	6	7	8	9	10	11	12	13	14	15	16	20	25	30	35	36
1955	1	5	14	26	40	54	67	79	90	100	111	123	134	145	157	167	179	242	313	379	443	456
1956	1	5	14	28	43	57	70	82	93	105	116	127	138	149	161	173	186	254	326	391	450	.
1957	1	5	13	27	43	58	70	84	96	108	120	132	143	154	166	179	192	258	325	386	.	.
1958	1	4	14	28	43	57	71	83	95	108	120	132	144	156	170	183	201	267	337	398	.	.
1959	1	5	14	27	42	57	71	84	98	110	123	135	148	162	176	195	213	275	347	405	.	.
1960	1	5	13	27	43	57	72	86	99	112	125	138	152	168	187	206	224	286	355	412	.	.
1961	1	5	14	29	45	61	76	90	104	118	132	148	163	184	204	223	239	302	371	427	.	.
1962	1	5	15	30	47	63	78	94	109	125	141	157	178	198	216	233	248	310	378	.	.	.
1963	2	5	15	32	48	66	82	98	113	130	147	169	192	210	228	244	260	323	388	.	.	.
1964	1	5	15	30	47	63	80	98	116	134	158	181	199	216	232	248	263	326	391	.	.	.
1965	1	4	14	29	47	65	83	102	121	145	169	188	205	222	238	255	271	332	393	.	.	.
1966	1	5	16	31	50	69	88	109	136	161	181	198	214	230	245	259	275	333	392	.	.	.
1967	1	5	13	30	48	68	88	117	142	162	180	197	214	229	244	260	274	329
1968	1	5	15	30	50	70	98	122	142	160	177	193	207	238	253	267	282	336
1969	1	5	15	34	55	87	115	137	156	175	192	209	225	241	256	270	284	337
1970	2	7	20	40	75	104	128	148	168	185	201	216	231	246	260	274	288	341
1971	2	8	21	57	87	113	134	154	172	188	204	220	235	251	264	278	291	343
1972	2	7	38	69	94	119	141	162	179	195	213	229	246	260	274	288	300
1973	2	20	48	76	102	125	146	165	184	200	217	234	251	266	280	293	307
1974	4	24	53	82	109	134	155	176	196	215	232	249	265	279	292	305	320
1975	4	24	55	85	114	139	162	184	204	223	241	257	272	287	301	315	330
1976	4	25	55	87	116	143	167	190	211	230	247	264	278	293	308	323
1977	6	28	59	93	126	156	182	205	226	244	261	277	292	308	324
1978	5	27	59	92	128	156	181	205	225	244	261	278	295	311
1979	6	25	55	93	125	154	179	202	223	241	258	277	293
1980	5	25	56	92	124	154	180	201	221	241	260	279
1981	4	25	57	93	127	156	181	203	225	247	268
1982	5	25	54	88	119	148	173	198	221	243
1983	6	27	60	92	122	150	176	200	223
1984	5	25	57	90	121	149	177	201
1985	5	27	57	91	126	156	184
1986	5	25	54	89	123	152
1987	5	24	56	92	128
1988	5	24	55	92
1989	2	12	33
1990	5	25
1991	4

Anmärkning: Antalet äktenskap fördelat efter vigselår har korrigerats med hänsyn till antalet bestående äktenskap 31 december 1980. Samtliga tal i denna tabell har därför varit föremål för revidering.

Tabell 6.1

Inrikes omflyttning mellan länen samt immigranter och emigranter länsvis 1991

Internal migration between counties and immigrants and emigrants by county 1991

INFLYTTAD TILL	UTFLYTTAD FRÅN											
	STOCK- HOLMS LÄN	UPP- SALA LÄN	SÖDER- MAN- LANDS LÄN	ÖSTER- GOT- LANDS LÄN	JÖN- KO- PINGS LÄN	KRONO- BERGS LÄN	KAL- MAR LÄN	GOT- LANDS LÄN	BLE- KINGE LÄN	KRIS- TIAN- STADS LÄN	MAL- MO- HUS LÄN	HAL- LANDS LÄN
LÄN												
STOCKHOLMS LÄN	-	3020	2478	1627	843	503	992	496	378	548	1874	478
UPPSALA LÄN	3739	-	311	299	178	84	160	92	39	85	231	90
SÖDERMANLANDS LÄN	2999	251	-	523	114	47	113	63	47	70	129	44
ÖSTERGÖTLANDS LÄN	1651	262	699	-	713	163	559	80	97	122	367	111
JÖNKÖPINGS LÄN	882	122	116	622	-	386	395	14	86	152	372	251
KRONBERGS LÄN	458	68	41	131	440	-	492	24	321	357	434	189
KALMAR LÄN	1251	131	118	435	397	434	-	54	307	126	431	78
GOTLANDS LÄN	537	72	56	66	27	13	52	-	18	24	58	12
BLEKINGE LÄN	385	39	48	70	159	279	272	19	-	456	529	57
KRISTIANSTADS LÄN	846	86	65	164	211	395	220	12	454	-	3333	367
MALMÖHUS LÄN	2292	325	251	521	708	686	799	64	596	3139	-	713
HÄLLANDS LÄN	518	71	52	149	346	240	81	13	41	347	500	-
GÖTEB. O. BOHUS LÄN	1356	308	255	538	744	280	390	58	195	254	880	2006
ÄLVSBERGS LÄN	475	136	121	104	359	65	107	23	38	113	261	475
SKARABORGS LÄN	627	121	106	118	622	89	53	26	49	62	204	131
VÄRMLANDS LÄN	891	123	130	143	132	50	43	23	29	69	100	104
ÖREBRO LÄN	1019	185	357	361	122	35	89	19	24	55	161	43
VÄSTMANLANDS LÄN	1190	637	494	220	99	30	76	7	17	46	154	59
KOPPARBERGS LÄN	1890	383	172	155	68	32	54	27	17	32	113	55
GÄVLEBORGS LÄN	1358	660	109	111	43	20	48	15	16	40	73	37
VÄSTERNORRLANDS LÄN	1098	225	95	80	57	22	50	18	27	21	127	31
JÄMTLANDS LÄN	711	173	86	90	46	22	56	25	17	35	132	36
VÄSTERBOTTENS LÄN	901	170	95	130	74	30	47	16	24	48	156	41
NORRBOTTENS LÄN	905	182	152	110	55	32	51	23	37	29	134	57
UTLANDET	7724	809	634	659	688	496	342	50	186	595	2814	568
ÖB	73	-	-	1	-	-	-	-	-	1	12	-
SAMTLIGA	35776	8559	7041	7507	7245	4433	5541	1261	3060	6826	13579	6033

GÖTE- BORGS OCH BOHUS LÄN	ÄLV- BORGS LÄN	SKARA- BORGS LÄN	VÄRM- LANDS LÄN	ÖRE- BRO LÄN	VÄST- MAN- LANDS LÄN	KOP- PAR- BERGS LÄN	GÄV- LE- BORGS LÄN	VÄS- TER- NORR- LANDS LÄN	JÄMT- LANDS LÄN	VÄS- TER- BOT- TENS LÄN	NORR- BOT- TENS LÄN	UT- LAN- DET	OB	SAHT- LIGA
1851	740	630	830	1152	1356	1484	1445	1164	700	1047	1033	12906	57	39632
328	171	144	149	236	769	472	830	225	186	278	226	2440	2	11764
189	71	90	147	284	446	189	103	98	81	112	87	1261	2	7560
432	232	212	160	523	317	226	228	163	90	181	162	1604	1	9355
554	403	633	110	99	78	94	126	82	51	121	58	1692	-	7499
232	99	49	44	37	42	57	21	27	19	48	48	1081	-	4759
287	114	47	63	78	67	89	95	57	49	56	65	1296	-	6125
56	29	25	21	38	17	33	22	11	20	21	18	129	-	1375
181	64	33	28	47	35	33	16	63	16	39	30	559	-	3457
322	131	75	56	72	84	60	45	71	49	56	56	1232	1	8463
1062	537	259	214	280	237	288	229	285	190	290	257	4911	2	19135
3078	754	130	109	71	50	64	52	36	48	75	65	1199	-	8089
-	4812	1087	887	507	314	367	295	308	215	340	284	4500	6	21186
6259	-	717	521	175	124	154	103	93	72	100	107	1892	1	12675
1012	842	-	299	217	89	81	66	90	61	89	72	936	-	6062
628	509	240	-	541	151	256	102	96	73	83	84	1795	-	6395
367	150	226	507	-	475	327	136	106	82	119	113	1565	1	6644
205	130	108	121	317	-	540	231	181	81	131	111	1419	-	6604
278	125	65	213	363	561	-	538	198	171	165	134	1561	-	7370
186	82	65	89	116	223	501	-	510	239	177	138	1231	-	6087
211	79	51	52	92	113	193	389	-	309	526	240	1486	-	5592
154	68	44	97	65	89	182	241	446	-	227	95	538	-	3675
285	107	67	107	96	116	175	201	694	245	-	824	1373	-	6022
253	127	54	77	94	121	136	138	287	139	702	-	1125	2	5022
3254	1097	487	707	432	675	469	419	320	230	455	635	-	-	24745
5	-	-	2	-	6	-	-	-	1	-	-	-	-	101
21669	11473	5538	5610	5932	6555	6470	6071	5611	3417	5438	4942	49731	75	-

Tabell 6.2
 Flyttningar efter kön och ålder länsvis m m 1991¹
 Migrations by sex and age by county etc. 1991

LÄN STORSTADSOMRADE H-REGIONER RIKSOMRADEN	INFLYTTADE					KVINNOR					SAMT- LIGA
	MÄN					KVINNOR					
	-6	7-17	18-64	65-	SUMMA	6	7-17	18-64	65-	SUMMA	
LÄN											
STOCKHOLMS LÄN	1750	1773	15624	480	19627	1740	1792	15702	771	20005	39632
UPPSALA LÄN	668	605	4410	169	5852	672	648	4372	220	5912	11764
SÖDERMANLANDS LÄN	523	453	2670	195	3841	502	441	2539	237	3719	7560
ÖSTERGÖTLANDS LÄN	517	471	3786	168	4942	490	422	3300	201	4413	9355
JÖNKÖPINGS LÄN	486	499	2617	163	3765	502	456	2563	213	3734	7499
KRONBERGS LÄN	273	318	1779	87	2457	263	280	1669	90	2302	4759
KALMAR LÄN	461	409	2120	169	3159	381	354	2070	161	2966	6125
GÖTLANDS LÄN	88	74	484	33	679	86	77	494	39	696	1375
BLEKINGE LÄN	237	173	1289	68	1767	205	173	1229	83	1690	3457
KRISTIANSTADS LÄN	520	458	2908	262	4148	541	452	3038	284	4315	8463
MALMÖHUS LÄN	1096	1041	7041	371	9549	1074	999	7040	473	9586	19135
HALLANDS LÄN	598	376	2854	200	4028	555	416	2877	213	4061	8089
GÖTEB. O. BOHUS LÄN	1013	945	8374	295	10627	941	939	8282	397	10559	21186
ÄLVSBORGS LÄN	979	702	4400	274	6355	884	739	4349	348	6320	12675
SKARABORGS LÄN	405	355	2114	154	3028	418	349	2082	185	3034	6062
VÄRMLANDS LÄN	442	333	2439	124	3338	365	358	2191	143	3057	6395
ÖREBRO LÄN	439	447	2292	140	3318	408	426	2317	175	3326	6644
VÄSTMANLANDS LÄN	417	407	2412	124	3360	411	378	2293	162	3244	6604
KOPPARBERGS LÄN	500	486	2494	186	3666	537	467	2494	206	3704	7370
GÄVLEBORGS LÄN	440	378	2123	122	3063	370	336	2137	181	3024	6087
VÄSTERNORRLANDS LÄN	367	361	2006	93	2827	367	339	1929	130	2765	5592
JÄMTLANDS LÄN	208	175	1436	75	1894	189	173	1345	74	1781	3675
VÄSTERBOTTENS LÄN	348	341	2288	84	3061	357	296	2205	103	2961	6022
NORRBOTTENS LÄN	310	302	1937	71	2620	305	262	1761	74	2402	5022
HELA RIKET	3442	3931	17724	543	25640	3265	3603	16385	913	24166	49806
STORSTADSOMRADEN											
STOR-STOCKHOLM	1692	1645	15432	464	19233	1629	1701	15529	739	19598	38831
STOR-GÖTEBORG	852	831	7046	224	8953	800	834	7061	337	9032	17985
STOR-MALMÖ	809	740	5736	236	7521	796	756	5615	305	7472	14993
H-REGIONER											
H1	1741	1752	15611	474	19578	1710	1781	15699	760	19950	39528
H8	900	857	7149	235	9141	831	858	7143	360	9192	18333
H9	809	740	5736	236	7521	796	756	5615	305	7472	14993
H3	4475	3954	27478	1372	37279	4314	4008	26955	1743	37020	74299
H4	3518	3030	17674	1367	25589	3343	2738	16891	1523	24495	50084
H5	962	786	5023	341	7112	926	760	5101	371	7158	14270
H6	1184	1055	6212	453	8904	1147	1032	5794	479	8452	17356
RIKSOMRADEN											
STOCKHOLM	1750	1773	15624	480	19627	1740	1792	15702	771	20005	39632
ÖSTRA MELLANSVERIGE	2113	1959	12469	642	17183	2078	1914	11977	809	16778	33961
SMÅLAND MED ÖARNA	1146	1124	6039	386	8695	1082	1000	5827	426	8335	17030
VÄSTVERIGE	1390	1304	8023	489	11206	1334	1261	8156	591	11342	22548
VÄSTVERIGE	1574	1510	9826	472	13382	1439	1490	9770	628	13327	26709
NORRA MELLANSVERIGE	1293	1094	6432	396	9215	1172	1060	6228	478	8938	18153
MELLERSTA NORRLAND	540	513	3129	148	4330	518	485	2996	183	4182	8512
ÖVRE NORRLAND	597	577	3638	134	4946	587	499	3329	157	4572	9518

1) Samtliga flyttningar, dvs inrikes flyttningar, immigranter, emigranter samt överförda från och till obefintligregistret, ingår i denna tabell.

UTFLYTTADE										NETTOINFLYTTNING			
MÄN					KVINNOR					SAMT-LIGA	MÄN	KVINNOR	SUMMA
-6	7-17	18-64	65-	SUMMA	-6	7-17	18-64	-65	SUMMA				
2365	1697	12715	943	17720	2310	1694	12962	1090	18056	35776	1907	1949	3856
486	393	3280	123	4282	474	394	3256	153	4277	8559	1570	1635	3205
396	344	2779	156	3675	376	342	2479	169	3366	7041	166	353	519
386	339	2951	162	3838	323	299	2854	193	3669	7507	1104	744	1848
400	314	2802	139	3655	408	347	2675	160	3590	7245	110	144	254
191	204	1755	87	2237	214	214	1683	85	2196	4433	220	106	326
344	309	2136	92	2881	299	296	1963	102	2660	5541	278	306	584
68	50	458	16	592	44	67	542	16	669	1261	87	27	114
153	135	1136	57	1481	150	140	1229	60	1579	3060	286	111	397
314	291	2651	148	3404	352	336	2550	184	3422	6826	744	893	1637
730	604	5283	315	6932	715	608	4947	377	6647	13579	2617	2939	5556
261	262	2372	106	3001	283	263	2364	122	3032	6033	1027	1029	2056
1509	880	8182	383	10954	1356	908	7984	467	10715	21669	-327	-156	-483
616	556	4467	216	5855	612	552	4212	242	5618	11473	500	702	1202
303	271	2104	91	2769	267	257	2134	111	2769	5538	259	265	524
304	273	2222	118	2917	269	288	1996	140	2693	5610	421	364	785
303	350	2241	128	3022	271	292	2180	167	2910	5932	296	416	712
327	324	2638	141	3430	277	329	2355	164	3125	6555	-70	119	49
347	367	2465	111	3290	360	337	2333	150	3180	6470	376	524	900
298	355	2317	112	3082	322	329	2207	131	2989	6071	-19	35	16
330	292	2178	89	2889	331	292	1979	120	2722	5611	-62	43	-19
175	162	1356	54	1747	184	163	1261	62	1670	3417	147	111	258
340	291	2061	68	2760	291	289	2027	71	2678	5438	301	283	584
256	227	1961	60	2504	223	236	1876	103	2438	4942	116	-36	80
1559	1339	10337	351	13586	1413	1303	8155	389	11260	24846	12054	12906	24960
2379	1624	12601	979	17583	2297	1652	12931	1104	17984	35567	1650	1614	3264
1152	793	6904	381	9230	1107	770	6746	460	9083	18313	-277	-51	-328
694	463	4665	275	6097	672	541	4363	291	5867	11964	1424	1605	3029
2453	1741	13075	1010	18279	2387	1748	13321	1159	18615	36894	1299	1335	2634
1133	789	6931	374	9227	1088	776	6786	451	9101	18328	-86	91	5
694	463	4665	275	6097	672	541	4363	291	5867	11964	1424	1605	3029
3437	2890	24568	1253	32148	3306	2768	23736	1425	31235	63383	5131	5785	10916
2414	2228	17250	826	22718	2223	2278	16181	1026	21708	44426	2871	2787	5658
673	618	4702	233	6226	641	653	4772	287	6353	12579	886	805	1691
902	853	6305	315	8375	898	869	5809	378	7954	16329	529	498	1027
2365	1697	12715	943	17720	2310	1694	12962	1090	18056	35776	1907	1949	3856
1447	1326	10788	556	14117	1316	1255	10280	660	13511	27628	3066	3267	6333
841	701	6190	268	8000	815	757	5894	286	7752	15752	695	583	1278
734	662	5855	308	7559	731	721	5575	372	7399	14958	3647	3943	7590
1268	1101	9209	345	11923	1159	1027	8874	427	11487	23410	1459	1840	3299
860	892	6380	305	8437	851	853	5942	369	8015	16452	778	923	1701
470	431	3221	123	4245	477	428	2962	161	4028	8273	85	154	239
535	452	3435	107	4529	439	466	3266	154	4325	8854	417	247	664

Tabell 6.4

Immigranter och emigranter efter medborgarskap länsvis m m 1991

Immigrants and emigrants by citizenship by county etc. 1991

LÄN STORSTADSOMRÅDEN H-REGIONER RIKSOMRÅDEN	MEDBORGARSKAPSLÄND												
	SVE- RIGE	DAN- MARK	FIN- LAND	IS- LAND	NORGE	FRANK- RIKE	GREK- LAND	ITA- LIEN	JUGO- SLA- VIEN	NE- DER- LÄN- DERNA	POLEN	RUMÄ- NIEN	SCHWEIZ
IMMIGRANTER													
LÄN													
STOCKHOLMS LÄN	1933	359	1475	79	700	123	142	83	301	91	420	126	40
UPPSALA LÄN	179	48	115	35	282	9	19	10	32	6	43	23	5
SODERMANLANDS LÄN	110	36	93	1	49	3	1	2	15	1	31	19	1
ÖSTERGÖTLANDS LÄN	221	31	58	5	52	8	9	1	63	5	53	15	3
JONKÖPINGS LÄN	140	73	62	25	42	2	6		146	1	54	97	1
KRONBERGS LÄN	93	62	11	13	23	8	5		37	3	18	113	1
KALMAR LÄN	85	46	9	7	15		4		169	8	31	39	2
GÖTLANDS LÄN	16	2	6		5	1	1		1		2	6	
BLEKINGE LÄN	47	22	9	5	21			1	71	2	51	61	3
KRISTIANSTADS LÄN	179	121	30	4	32	2	6	3	80	5	93	56	2
MALMÖHUS LÄN	728	432	77	126	125	25	31	16	345	10	346	142	11
HALLANDS LÄN	158	82	14	23	48	1		1	89	1	50	44	1
GÖTEB. O BOHUS LÄN	676	116	168	107	423	27	24	14	203	15	136	59	10
ÄLVSBORGS LÄN	170	60	124	13	103	4	6	4	123	5	51	58	5
SKARABORGS LÄN	102	33	45	6	54		2	2	40	7	34	11	
VÄRMLANDS LÄN	159	45	23	6	247	3		2	37	1	28	16	1
ÖREBRO LÄN	81	12	84	1	46	1	1	1	69	4	45	19	1
VÄSTMANLANDS LÄN	157	22	81	19	40	7		11	18	5	33	19	3
KOPPARBERGS LÄN	117	41	54	39	61	1	3	1	30	1	18	29	2
GÄVLEBORGS LÄN	118	8	42	7	22	2	2	4	8	4	27	6	1
VÄSTERNORRLANDS LÄN	70	16	58	1	37		1		50	1	40	23	
JÄMTLANDS LÄN	67	6	8	2	76			1	1		7	3	
VÄSTERBOTTENS LÄN	69	9	84	9	57	3	4		14	8	18	15	2
NORRBOTTENS LÄN	130	31	249	2	69	3			70	4	18	8	
HELA RIKET	5805	1713	2979	535	2629	233	267	157	2012	188	1647	1007	95
STORSTADSOMRÅDEN													
STOR-STOCKHOLM	1807	326	1303	76	625	121	137	80	272	87	404	115	35
STOR-GÖTEBORG	662	122	182	110	306	27	22	14	201	12	130	60	10
STOR-MALMÖ	504	218	54	111	84	14	21	14	191	6	256	92	8
H-REGIONER													
H1	1910	353	1453	78	682	122	140	83	300	91	418	125	40
H8	676	123	184	110	315	27	22	15	207	12	134	66	10
H9	504	218	54	111	84	14	21	14	191	6	256	92	8
H3	1631	642	719	173	769	49	55	35	614	50	500	356	26
H4	684	287	280	50	288	9	21	7	418	19	237	280	10
H5	176	31	62	8	191	3	6	3	139	5	61	36	
H6	224	59	227	5	300	9	2		143	5	41	52	1
RIKSOMRÅDEN													
STOCKHOLM	1933	359	1475	79	700	123	142	83	301	91	420	126	40
ÖSTRA HELLANSVERIGE	748	149	431	61	449	28	30	25	197	21	205	95	13
SMÅLAND MED ÖARNA	334	183	88	45	85	11	16		353	12	105	255	4
SYDSVERIGE	954	575	116	135	178	27	37	20	496	17	490	259	16
VÄSTSVERIGE	1106	291	351	149	628	32	32	21	455	28	271	172	16
NORRA HELLANSVERIGE	394	94	119	52	330	6	5	7	75	6	73	51	4
HELLERSTA NORRLAND	137	22	66	3	113		5	1	51	1	47	26	
ÖVRE NORRLAND	199	40	333	11	126	6			84	12	36	23	2

SPA- NIEN	STOR- BRI- TAN- IEN	TYSK- LAND-	UN- GERN	ÖS- TER- RIKE	ETIO- PIEN	USA	CHILE	IRAK	IRAN	LIBA- NON	SY- RIEN	TUR- KIET	VIET- NAM	ÖV- RIGA LÄN- DER	SAHT- LIGA
63	315	168	74	40	300	398	301	269	447	144	191	501	88	3735	12906
3	29	36	9	2	89	50	16	129	203	82	46	62	75	803	2440
	26	2	4	2	67	10	18	134	94	26	46	24	67	379	1261
3	21	14	8	1	20	35	29	119	199	24	72	84	33	418	1604
4	19	18	10		94	23	15	87	167	69	49	36	72	380	1692
1	6	11	12	1	132	14	6	48	24	26	30	7	27	349	1081
3	10	14	1	1	45	8	6	48	137	43	37	51	109	368	1296
1	3				4		3	21	7	1	3	2	3	41	129
1	5		5	1	2	5	5	10	20	56	15	4	1	136	559
4	15	12	2	2	20	18	19	51	18	59	23	7	119	250	1232
19	64	42	80	6	53	123	52	115	222	122	18	81	65	1435	4911
1	18	9	2	1	17	18	17	8	61	45	7	23	67	393	1199
28	93	38	32	3	115	79	45	137	380	146	58	97	96	1175	4500
7	31	28	14	1	56	18	11	79	154	98	80	28	58	503	1892
1	10	8		1	78	10	7	32	65	58	25	31	41	233	936
3	10	11	4		194	17	5	89	241	111	25	45	27	445	1795
5	11	8	2		61	17	2	130	125	82	104	56	65	532	1565
2	8	5	4	1	25	15	31	163	151	39	27	75	68	390	1419
1	10	6	4	1	46	12	5	139	222	39	63	161	1	454	1561
2	8	6	1	1	37	13	4	195	270	71	59	38	4	271	1231
4	8	3	2	1	160	6	7	110	133	107	24	56	8	560	1486
3	3	4		1	14	4	1	105	77	27	3	36		85	538
2	17	14			171	12	4	184	289	58	13	26	5	290	1373
3	3	3	5		14	7	5	84	69	46	19	12	7	264	1125
164	743	460	275	67	1814	912	614	2486	3775	1579	1037	1543	1106	13889	49731
63	294	151	64	38	297	383	282	257	420	122	109	438	86	3569	11961
23	97	42	37	3	98	80	34	126	386	99	47	86	40	1114	4170
14	39	28	62	5	37	94	48	61	155	64	7	60	33	916	3196
63	312	165	74	40	297	395	286	264	443	141	191	500	87	3692	12745
24	98	42	38	3	103	81	34	131	429	100	48	86	59	1162	4339
14	39	28	62	5	37	94	48	61	155	64	7	60	33	916	3196
45	192	135	79	9	409	220	151	779	1069	542	392	371	511	3985	14508
9	78	61	20	7	492	93	80	672	948	465	279	326	395	2809	9324
5	15	7		2	259	8	6	173	253	56	19	42	11	483	2060
4	9	22	2	1	217	21	9	406	478	211	101	158	10	842	3559
63	315	168	74	40	300	398	301	269	447	144	191	501	88	3735	12906
13	95	65	27	6	262	127	96	675	772	253	295	301	308	2522	8289
9	38	43	23	2	275	45	30	204	335	139	119	96	211	1138	4198
24	84	54	87	9	75	146	76	174	260	237	56	92	185	1821	6702
37	152	83	48	6	266	125	80	256	660	347	170	179	262	2304	8527
6	28	23	9	2	277	42	14	423	733	221	147	244	32	1170	4587
7	11	7		2	174	10	8	215	210	134	27	92	8	645	2024
5	20	17	5		185	19	9	268	358	104	32	38	12	554	2498

Tabell 6.4 (forts)

Immigranter och emigranter efter medborgarskap länsvis m m 1991

LÄN STORSTADSOMRADEN H-REGIONER RIKSOMRADEN	MEDBORGARSKAPSLAND												
	SVE- RIGE	DAN- MARK	FIN- LAND	IS- LAND	NORGE	FRANK- RIKE	GREK- LAND	ITA- LIEN	JUGO- SLA- VIEN	NE- DER- LÄN- DERNA	POLEN	RUMÄ- NIEN	SCHWEIZ
EMIGRANTER													
LÄN													
STOCKHOLMS LÄN	3075	318	2189	114	750	59	30	50	36	51	26	1	31
UPPSALA LÄN	268	38	157	51	172	4		3	1	4	3		5
SÖDERMÄNLANDS LÄN	225	37	187	4	136		2	2	1	7	1		1
ÖSTERGÖTLANDS LÄN	340	46	95	21	58	1	3	4	3	5	2	1	6
JÖNKÖPINGS LÄN	223	121	84	26	161	2	4	1	7	1	4	11	
KRONBERGS LÄN	164	174	12	20	59	3	2		7		1	2	
KALMAR LÄN	126	74	14	38	45	1	1		4	2	4		
GÖTLANDS LÄN	31	2	4		4								
BLEKINGE LÄN	81	18	28	1	26		8		5		1	3	
KRISTIANSTADS LÄN	265	190	22	16	36	1	1	1	4	5	5	5	1
MALMÖHUS LÄN	1273	559	78	195	167	7	8	10	30	6	22	11	9
HALLANDS LÄN	250	133	22	27	55	1	2		9	5	1	1	
GÖTEB. O BOHUS LÄN	1257	168	342	164	938	11	6	8	26	14	8	3	1
ÄLVSBORGS LÄN	404	82	200	31	281	2	3		5	4		2	
SKARABORGS LÄN	156	60	95	11	122		1	1	2			2	1
VÄRMLANDS LÄN	219	36	22	9	376	1			1	1	3		1
ÖREBRO LÄN	181	16	47	12	108			1	3	1	1		
VÄSTMANLANDS LÄN	329	17	160	17	78		1	9					3
KOPPARBERGS LÄN	188	38	74	12	98	2		2		2	1	1	
GÄVLEBORGS LÄN	167	23	81	2	96		1	3	4	4	5		2
VÄSTERNORRLANDS LÄN	125	6	95		47			1	2	4	1	1	1
JÄMTLANDS LÄN	80	7	10	1	115	2							
VÄSTERBOTTENS LÄN	150	10	109	10	122			3		1			
NORRBOTTENS LÄN	157	8	368		80	1							1
HELA RIKET	9734	2181	4495	782	4130	98	74	99	150	117	89	43	64
STORSTADSOMRADEN													
STOR-STOCKHOLM	2885	294	1974	101	614	59	30	50	36	47	25	1	29
STOR-GÖTEBORG	1261	159	368	169	680	12	6	8	21	12	8	3	1
STOR-MALMÖ	851	301	58	157	112	4	4	8	16	5	17	5	8
H-REGIONER													
H1	3040	313	2165	113	737	59	30	50	36	51	26	1	30
H8	1308	161	373	175	690	12	7	8	21	12	8	3	1
H9	851	301	58	157	112	4	4	8	16	5	17	5	8
H3	2873	830	1033	226	1053	16	17	29	57	30	22	25	13
H4	1100	485	444	106	760	5	16	3	15	12	10	9	10
H5	213	21	89	2	247	1			5	4	5		2
H6	349	70	333	3	531	1		1		3	1		
RIKSOMRADEN													
STOCKHOLM	3075	318	2189	114	750	59	30	50	36	51	26	1	31
ÖSTRA MELLANSVERIGE	1343	154	646	105	552	5	6	19	8	17	7	1	15
SMÅLAND MED ÖARNA	544	371	114	84	269	6	7	1	18	3	9	13	
SYDSVERIGE	1619	767	128	212	229	8	17	11	39	11	28	19	10
VÄSTSVERIGE	2067	443	659	233	1396	14	12	9	42	23	9	8	2
NORRA MELLANSVERIGE	574	97	177	23	570	3	2	5	5	7	9		4
MELLERSTA NORRLAND	205	13	105	1	162	2		1	2	4	1	1	1
ÖVRE NORRLAND	307	18	477	10	202	1		3		1			1

SPA- NIEN	STOR- BRIT- TAN- IEN	TYSK- LAND- IEN	UN- GERN	OS- TER- RIKE	ETIO- PIEN	USA	CHILE	IRAK	IRAN	LIBA- NON	SY- RIEN	TUR- KIET	VIET- NAM	OV- RIGA LAN- DER	SAMT- LIGA
17	131	155	12	13	5	115	95	8	27	5	4	46	5	356	7724
1	16	9	2	1	3	13	1		2	5				50	809
		9	1	4	1	5	5	1						5	634
1	6	10	6	1		8	1		13	1		4		23	659
2	5	3	1			3	9	1	4		1			14	688
		2	1			2	20						1	24	496
	3	3		1		1	1		1			1	1	22	342
		6	1			1								1	50
	1	1					2		4	1				6	186
	4	10		1		4	6			5			2	11	595
10	34	32	4	3	3	26	12	2	21	2		4	2	284	2814
1	8	5		1		12	6		12				1	16	568
7	28	40	3	4	1	46	32	1	13			26	1	106	3254
1	15	19	1	1	5	3	5	6	4			2		21	1097
1	3	3		1	1	3	2	2	7		1			12	487
1	1	6	2			7	4		11	1				5	707
1	4	5				5	7		19	4		6		11	432
1	4	6				11	8	1	5			3		22	675
1	6	3				2	2		11	9				16	469
1	9	1				3	3		2			1		11	419
	4	5		1		4			2	5				16	320
	1	4		1		1		1				1		6	230
	3	4				5			14	1				23	455
	2			1					1	1				15	635
46	290	341	34	34	19	280	221	23	173	40	6	94	12	1076	24745
17	124	126	11	12	5	113	87	8	21	5	2	46	5	345	7072
7	33	38	3	4	1	46	25	1	16			26	1	103	3012
4	30	21	3	3	2	22	9	1	17	1		4	1	248	1912
17	131	155	12	13	5	114	88	8	27	5	4	46	5	354	7635
7	33	45	3	4	1	46	25	1	16			26	1	106	3093
4	30	21	3	3	2	22	9	1	17	1		4	1	248	1912
13	79	75	9	2	9	54	52	10	85	24	1	15	4	263	6919
3	10	21	6	9	2	33	36	2	18	8	1	2		72	3198
1	4	16	1	1		6			5	1				16	640
1	3	8		2		5	11	1	5	1		1	1	17	1348
17	131	155	12	13	5	115	95	8	27	5	4	46	5	356	7724
4	30	39	9	6	4	42	22	2	39	10		13		111	3209
2	10	14	3	1		7	30	1	5		1	1	1	61	1576
10	39	43	4	4	3	30	20	2	25	8		4	4	301	3595
10	54	67	4	7	7	64	45	9	36		1	28	2	155	5406
3	16	10	2			12	9		24	10		1		32	1595
	5	9		2		5		1	2	5		1		22	550
	5	4		1		5			15	2				38	1090

Tabell 6.4 (forts)

Immigranter och emigranter efter medborgarskap länsvis m m 1991

LÄN STORSTADSOMRÅDEN H-REGIONER RIKSOMRÅDEN	MEDBORGARSKAPSLAND												
	SVE- RIGE	DAN- MARK	FIN- LAND	IS- LAND	NORGE	FRANK- RIKE	GREK- LAND	ITA- LIEN	JUGO- SLA- VIEN	NE- DER- LÄN- DERNA	POLEN	RUMÄN- NIEN	SCHWEIZ
IMMIGRATIONSÖVERSKOTT													
LÄN													
STOCKHOLMS LÄN	-1142	41	-714	-35	-50	64	112	33	265	40	394	125	9
UPPSALA LÄN	-89	10	-42	-16	110	5	19	7	31	2	40	23	
SÖDERMÄNLANDS LÄN	-115	-1	-94	-3	-87	3	-1		14	-6	30	19	
ÖSTERGÖTLANDS LÄN	-119	-15	-37	-16	-6	7	6	-3	60		51	14	-3
JONKÖPINGS LÄN	-83	-48	-22	-1	-119		2	-1	139		50	86	1
KRONBERGS LÄN	-71	-112	-1	-7	-36	5	3		30	3	17	111	1
KALMAR LÄN	-41	-28	-5	-31	-30	-1	3		165	6	27	39	2
GÖTLANDS LÄN	-15		2		1	1	1		1		2	6	
BLEKINGE LÄN	-34	4	-19	4	-5		-8	1	66	2	50	58	3
KRISTIANSTADS LÄN	-86	-69	8	-12	-4	1	5	2	76		88	51	1
MALMÖHUS LÄN	-545	-127	-1	-69	-42	18	23	6	315	4	324	131	2
HALLANDS LÄN	-92	-51	-8	-4	-7		-2	1	80	-4	49	43	1
GÖTEB. O BOHUS LÄN	-581	-52	-174	-57	-515	16	18	6	177	1	128	56	9
ÄLVSBORGS LÄN	-234	-22	-76	-18	-178	2	3	4	118	1	51	56	5
SKARABORGS LÄN	-54	-27	-50	-5	-68		1	1	38	7	34	9	-1
VÄRMLANDS LÄN	-60	9	1	-3	-129	2		2	36		25	16	
ÖREBRO LÄN	-100	-4	37	-11	-62	1	1		66	3	44	19	1
VÄSTMANLANDS LÄN	-172	5	-79	2	-38	7	-1	2	18	5	33	19	
KOPPARBERGS LÄN	-71	3	-20	27	-37	-1	2	-1	30	-1	17	29	1
GÄVLEBORGS LÄN	-49	-15	-39	5	-74	2	1	1	4		22	6	-1
VÄSTERNORRLANDS LÄN	-55	10	-37	1	-10		1	-1	48	-3	39	22	-1
JÄMTLANDS LÄN	-13	-1	-2	1	-39	-2	4	1	1		7	3	
VÄSTERBOTTENS LÄN	-81	-1	-25	-1	-65	3		-3	14	7	18	15	2
NORRBOTTENS LÄN	-27	23	-119	2	-11	2			70	4	18	8	-1
HELA RIKET	-3929	-468	-1516	-247	-1501	135	193	58	1862	71	1558	964	31
STORSTADSOMRÅDEN													
STOR-STOCKHOLM	-1078	32	-671	-25	11	62	107	30	236	40	379	114	6
STOR-GÖTEBORG	-599	-37	-186	-59	-374	15	16	6	180		122	57	9
STOR-MALMÖ	-347	-83	-4	-46	-28	10	17	6	175	1	239	87	
H-REGIONER													
H1	-1130	40	-712	-35	-55	63	110	33	264	40	392	124	10
H8	-632	-38	-189	-65	-375	15	15	7	186		126	63	9
H9	-347	-83	-4	-46	-28	10	17	6	175	1	239	87	
H3	-1242	-188	-314	-53	-284	33	38	6	557	20	478	331	13
H4	-416	-198	-164	-56	-472	4	5	4	403	7	227	271	
H5	-37	10	-27	6	-56	2	6	3	134	1	56	36	-2
H6	-125	-11	-106	2	-231	8	2	-1	143	2	40	52	1
RIKSOMRÅDEN													
STOCKHOLM	-1142	41	-714	-35	-50	64	112	33	265	40	394	125	9
ÖSTRA MELLANSVERIGE	-595	-5	-215	-44	-83	23	24	6	189	4	198	94	-2
SHÅLAND MED ÖARNA	-210	-188	-26	-39	-184	5	9	-1	335	9	96	242	4
SYDSVERIGE	-665	-192	-12	-77	-51	19	20	9	457	6	462	240	6
VASTSVERIGE	-961	-152	-308	-84	-768	18	20	12	413	5	262	164	14
NORRA MELLANSVERIGE	-180	-3	-58	29	-240	3	3	2	70	-1	64	51	
MELLERSTA NORRLAND	-68	9	-39	2	-49	-2	5		49	-3	46	25	-1
ÖVRE NORRLAND	-108	22	-144	1	-76	5		-3	84	11	36	23	1

SPA- NIEN	STOR- BRIT- TAN- IEN	TYSK- LAND-	UN- GERN	OS- TER- RIKE	ETIO- PIEN	USA	CHILE	IRAK	IRAN	LIBA- NON	SY- RIEN	TUR- KIET	VIET- NAM	OV- RIGA LAN- DER	SAMT- LIGA
46	184	13	62	27	295	283	206	261	420	139	187	455	83	3379	5182
2	13	27	7	1	86	37	15	129	201	77	46	62	75	753	1631
	26	-7	3	-2	66	5	13	133	94	26	46	24	67	374	627
2	15	4	2		20	27	28	119	186	23	72	80	33	395	945
2	14	15	9		94	20	6	86	163	69	48	36	72	366	1004
1	4	9	11	1	132	12	-14	48	24	26	30	7	26	325	585
3	7	11	1		45	7	5	48	136	43	37	50	109	346	954
1	3	-6	-1		4	-1	3	21	7	1	3	2	3	40	79
1	4	-1	5	1	2	5	3	10	16	55	15	4	1	130	373
4	11	2	2	1	20	14	13	51	18	54	23	7	117	239	637
9	30	10	76	3	50	97	40	113	201	120	18	77	63	1151	2097
	10	4	2		17	6	11	8	49	45	7	23	66	377	631
21	65	-2	29	-1	114	33	13	136	367	146	58	71	95	1069	1246
6	16	9	13		51	15	6	73	150	98	80	26	58	482	795
	7	5			77	7	5	30	58	58	24	31	41	221	449
2	9	5	2		194	10	1	89	230	110	25	45	27	440	1088
4	7	3	2		61	12	-5	130	106	78	104	50	65	521	1133
1	4	-1	4	1	25	4	23	162	146	39	27	72	68	368	744
	4	3	4	1	46	10	3	139	211	30	63	161	1	438	1092
1	-1	5	1	1	37	10	1	195	268	71	59	37	4	260	812
4	4	-2	2		160	2	7	110	131	102	24	56	8	544	1166
3	2				14	3	1	104	77	27	3	35		79	308
2	14	10			171	7	4	184	275	57	13	26	5	267	918
3	1	3	5	-1	14	7	5	84	68	45	19	12	7	249	490
118	453	119	241	33	1795	632	393	2463	3602	1539	1031	1449	1094	12813	24986
46	170	25	53	26	292	270	195	249	399	117	107	392	81	3224	4889
16	64	4	34	-1	97	34	9	125	370	99	47	60	39	1011	1158
10	9	7	59	2	35	72	39	60	138	63	7	56	32	668	1284
46	181	10	62	27	292	281	198	256	416	136	187	454	82	3338	5110
17	65	-3	35	-1	102	35	9	130	413	100	48	60	58	1056	1246
10	9	7	59	2	35	72	39	60	138	63	7	56	32	668	1284
32	113	60	70	7	400	166	99	769	984	518	391	356	507	3722	7589
6	68	40	14	-2	490	60	44	670	930	457	278	324	395	2737	6126
4	11	-9	-1	1	259	2	6	173	248	55	19	42	11	467	1420
3	6	14	2	-1	217	16	-2	405	473	210	101	157	9	825	2211
46	184	13	62	27	295	283	206	261	420	139	187	455	83	3379	5182
9	65	26	18		258	85	74	673	733	243	295	288	308	2411	5080
7	28	29	20	1	275	38		203	330	139	118	95	210	1077	2622
14	45	11	83	5	72	116	56	174	235	229	56	88	181	1520	3107
27	98	16	44	-1	259	61	35	247	624	347	169	151	260	2149	3121
3	12	13	7	2	277	30	5	423	709	211	147	243	32	1138	2992
7	6	-2	2		174	5	8	214	208	129	27	91	8	623	1474
5	15	13	5	-1	185	14	9	268	343	102	32	38	12	516	1408

Tabell 6.5

Immigranter och emigranter efter kön, ålder och civilstånd 1991

Immigrants and emigrants by sex, age and marital status 1991

ALDER VID ÅRETS SLUT	IMMIGRANTER		GIFTA		ÄNKL OCH ÄNK		FRÄNSKILDA		HELA ANTALET		SUMMA
	OGIFTA										
	M	KV	M	KV	M	KV	M	KV	M	KV	
ETTÅRSKLASSER											
0	361	368							361	368	729
1	594	613							594	613	1207
2	539	484							539	484	1023
3	518	467							518	467	985
4	461	479							461	479	940
5	457	433							457	433	890
6	512	421							512	421	933
7	457	441							457	441	898
8	426	358							426	358	784
9	411	384							411	384	795
10	348	341							348	341	689
11	411	343							411	343	754
12	341	311							341	311	652
13	309	317							309	317	626
14	275	255							275	255	530
15	301	270							301	272	573
16	318	257							318	262	580
17	329	301							331	315	646
18	334	314							343	394	737
19	393	428							423	636	1059
20	428	428							496	661	1157
21	505	459							597	738	1335
22	565	468							715	821	1536
23	652	478							864	842	1706
24	634	398							906	612	1718
25	659	379							1000	828	1828
26	622	313							966	786	1752
27	580	301							935	731	1666
28	500	249							856	750	1606
29	423	208							797	705	1502
30	352	177							684	619	1303
31	310	167							734	653	1387
32	241	114							593	550	1143
33	208	99							584	477	1061
34	186	90							590	469	1059
35	141	72							515	435	950
36	131	62							514	404	918
37	94	42							466	323	789
38	73	40							380	353	733
39	64	36							334	253	587
40	54	33							297	238	535
41	55	20							299	231	530
42	39	23							259	185	444
43	28	21							252	194	446
44	35	23							242	169	411
45	25	21							220	177	397
46	21	18							191	163	354
47	16	10							168	145	313
48	19	11							155	140	295
49	19	7							145	126	271
50	14	16							118	120	238
51	8	5							115	108	223
52	9	4							118	91	209
53	6	4							102	102	204
54	6	8							91	91	182
55	8	6							80	81	161
56	4	5							71	80	151
57	4	1							69	81	150
58	4	5							60	74	134
59	3	5							51	82	133
60	2	2							49	95	144
61	4	5							66	115	181
62	5	4							62	80	142
63	2	5							44	77	121
64		4							56	88	144
65	5	3							52	91	143
66	4	3							50	101	151
67	3	3							45	76	121
68	1	1							30	73	103
69	1	2							47	73	120

EMIGRANTER										IMMIGRATIONSOVERSKOTT				
OGIFTA		GIFTA		ÄNKL OCH ÄNK		FRÄNSKILDA		HELA ANTALET			M	KV	SUMMA	
M	KV	M	KV	M	KV	M	KV	M	KV	SUMMA				
106	109							106	109	215	255	259	514	
321	296							321	296	617	273	317	590	
270	255							270	255	525	269	229	498	
232	212							232	212	444	286	255	541	
210	171							210	171	381	251	308	559	
225	195							225	195	420	232	238	470	
193	173							193	173	366	319	248	567	
177	169							177	169	346	280	272	552	
134	147							134	147	281	292	211	503	
139	127							139	127	266	272	257	529	
126	145							126	145	271	222	196	418	
137	110							137	110	247	274	233	507	
106	104							106	104	210	235	207	442	
115	112							115	112	227	194	205	399	
109	111							109	111	220	166	144	310	
89	78							89	78	167	212	194	406	
111	95							111	95	206	207	167	374	
90	99							90	99	189	241	216	457	
100	130		2					100	132	232	243	262	505	
166	221		8					166	229	395	257	407	664	
300	321	4	31					304	352	656	192	309	501	
296	318	8	38				1	304	357	661	293	381	674	
346	308	14	71				3	361	382	743	354	439	793	
395	280	27	77				5	423	362	785	441	480	921	
399	277	34	86				6	435	369	804	471	443	914	
404	254	62	112				9	475	373	848	525	455	980	
386	246	70	128				12	468	380	848	498	406	904	
404	208	71	131				11	486	360	846	449	371	820	
299	167	76	154		1		23	398	340	738	458	410	868	
280	152	101	160		17		17	398	329	727	399	376	775	
225	122	120	139				25	370	281	651	314	338	652	
250	121	132	152	1	1		15	398	299	697	336	354	690	
181	94	115	141				41	337	259	596	256	291	547	
147	75	138	150		2		33	318	247	565	266	230	496	
140	58	145	164		1		38	323	236	559	267	233	500	
112	50	144	145		3		26	282	223	505	233	212	445	
100	38	141	120		1		26	267	174	441	247	230	477	
84	44	144	128		1		43	271	199	470	195	124	319	
73	38	127	109				44	244	167	411	136	186	322	
66	13	160	120		2		35	261	162	423	73	91	164	
41	20	125	102		2		42	208	144	352	89	94	183	
57	26	120	93		1		57	31	234	151	385	65	80	145
40	17	123	88	1	1		57	30	221	136	357	38	49	87
32	20	127	111	1	1		45	30	205	162	367	47	32	79
28	14	107	85	2	2		56	32	193	133	326	49	36	85
29	12	102	78		2		58	25	189	117	306	31	60	91
26	16	104	73	1	3		41	24	172	116	288	19	47	66
14	8	106	84		4		24	26	144	122	266	24	23	47
20	7	97	72	2	3		40	20	159	102	261	-4	38	34
19	4	89	51	1	3		39	18	148	76	224	-3	50	47
14	4	72	44	2	3		39	24	127	75	202	-9	45	36
8		75	36	2	1		21	7	106	44	150	9	64	73
10		55	33		1		28	8	93	42	135	25	49	74
11	3	58	28	1	3		20	9	90	43	133	12	59	71
7	1	43	31		5		24	13	74	50	124	17	41	58
9	5	44	26	3	2		16	5	72	38	110	8	43	51
2	2	37	43		4		18	10	57	59	116	14	21	35
3	1	40	17		4		18	7	61	29	90	8	52	60
5	1	33	30		7		7	9	45	47	92	15	27	42
5	1	27	41	3	2		10	11	45	55	100	6	27	33
3		43	23	3	3		13	6	62	32	94	-13	63	50
	3	30	19		1		8	8	38	31	69	28	84	112
4	2	36	20	2	5		7	5	49	32	81	13	48	61
2	1	31	28	2	12		7	11	42	52	94	2	25	27
4	2	30	19	4	7		11	7	49	35	84	7	53	60
5	6	30	15	4	9		12	7	51	37	88	1	54	55
1	2	30	25	1	12		5	10	37	49	86	13	52	65
3	3	33	15		7		7	5	43	30	73	2	46	48
2	1	13	13	3	8		11	5	29	27	56	1	46	47
1	2	14	13	5	10		3	4	23	29	52	24	44	68

Tabell 6.5 (forts)

Immigranter och emigranter efter kön, ålder och civilstånd 1991

ALDER VID ÅRETS SLUT	IMMIGRANTER										SUMMA
	OGIFTA		GIFTA		ANKL OCH ANK		FRANSKILDA		HELA ANTALET		
	M	KV	M	KV	M	KV	M	KV	M	KV	
70	1	1	19	34	4	12	3	4	27	51	78
71	4	3	29	40	3	18	4	1	40	62	102
72		1	29	30	6	16	1	3	36	50	86
73		3	13	26	1	16	6		20	45	65
74	4	1	18	19	3	8	6	1	31	29	60
75	1	1	18	16	6	8		4	25	29	54
76	1		8	17	1	10	2	1	12	28	40
77		1	16	14	4	7	1	1	21	23	44
78	1		8	15		10	3		12	25	37
79			15	17	4	15	1		20	32	52
80		2	8	7	5	11			13	20	33
81			5	9	2	8	1	2	8	19	27
82		1	10	7	2	5	2	3	14	16	30
83		2	4	7	3	9		1	7	19	26
84		1	5	5	3	7			8	13	21
85	2		3	2	1	2	1		7	4	11
86				4		5				9	9
87		2	2	2	1	2		2	3	8	11
88			2	1	1	2			3	3	6
89			1		1	1		1	2	2	4
90	1		1	2		2			2	4	6
91			1			1			1	1	2
92			1			1			1	1	2
93					1	1			1	1	2
94					1	2			1	2	3
95-				2		1				3	3

FEMÅRSKLASSER

- 4	2473	2411							2473	2411	4884
5- 9	2263	2037							2263	2037	4300
10-14	1684	1567							1684	1567	3251
15-19	1675	1570	41	309					1716	1879	3595
20-24	2784	2231	787	1623	1	3	6	17	3578	3874	7452
25-29	2784	1450	1712	2265	4	8	54	77	4554	3800	8354
30-34	1297	647	1774	2001	3	12	111	108	3185	2768	5953
35-39	503	252	1540	1379	7	10	159	127	2209	1768	3977
40-44	211	120	972	775	8	19	158	103	1349	1017	2366
45-49	100	67	621	549	8	24	150	111	879	751	1630
50-54	43	37	399	363	12	36	90	76	544	512	1056
55-59	23	22	243	277	4	54	61	45	331	398	729
60-64	13	20	225	318	11	78	28	39	277	455	732
65-69	14	12	176	262	18	113	16	27	224	414	638
70-74	9	9	108	149	17	70	20	9	154	237	391
75-79	3	2	65	79	15	50	7	6	90	137	227
80-84		6	32	35	15	40	3	6	50	87	137
85-89	2	2	8	9	4	12	1	3	15	26	41
90-	1		3	4	2	8			6	12	18
SUMMA	15882	12462	8706	10397	129	537	864	754	25581	24150	49731

EMIGRANTER

IMMIGRATIONSOVERSKOTT

OGIFTA		GIFTA		ANKL OCH ANK		FRANSKILDA		HELA ANTALET			IMMIGRATIONSOVERSKOTT		
M	KV	M	KV	M	KV	M	KV	M	KV	SUMMA	M	KV	SUMMA
5	1	16	23	3	8	5	8	29	40	69	-2	11	9
2	3	18	8	3	7	6	4	29	22	51	11	40	51
1	1	13	1	1	8	3	2	18	12	30	18	38	56
	3	6	5	4	4	2	2	12	14	26	8	31	39
	1	11	3	4	3	1	7	16	14	30	15	15	30
1	1	3	6		5	2	3	6	15	21	19	14	33
	2	6	3	1	7	2	1	9	13	22	3	15	18
2		3	2	2	4	1	2	8	8	16	13	15	28
		2	2	3	6	1	1	6	9	15	6	16	22
	2	3		3	2		3	6	7	13	14	25	39
	2	3	3	3	3	2		8	8	16	5	12	17
	1			3	6		2	3	9	12	5	10	15
			2		10		3		15	15	14	1	15
		1	1	2	2		2	3	5	8	4	14	18
	1	1	1	2	3	1	2	4	5	9	4	8	12
2	1		1	1	4	1	1	4	7	11	3	-3	
				1	3			1	3	4	-1	6	5
1		1					1	2	2	4	1	8	9
	1	1		1				2	2	4	1	1	2
					3			3	3	3	2	-1	1
				1	2			1	2	3	1	2	3
											1	1	2
											1	1	2
											1	2	3
	1			1	3			1	4	5	-1	-1	-2
1139	1043							1139	1043	2182	1334	1368	2702
868	811							868	811	1679	1395	1226	2621
593	582							593	582	1175	1091	985	2076
556	623		10					556	633	1189	1160	1246	2406
1736	1504	87	303			4	15	1827	1822	3649	1751	2052	3803
1773	1027	380	685		1	72	69	2225	1782	4007	2329	2018	4347
943	470	650	746	1	4	152	102	1746	1322	3068	1439	1446	2885
435	183	716	622		7	174	113	1325	925	2250	884	843	1727
198	97	602	479	4	7	257	143	1061	726	1787	288	291	579
108	47	498	358	4	15	202	113	812	533	1345	67	218	285
50	8	303	172	5	13	132	61	490	254	744	54	258	312
24	10	181	157	6	19	69	42	280	228	508	51	170	221
13	8	170	109	11	28	46	37	240	182	422	37	273	310
12	14	120	81	13	46	38	31	183	172	355	41	242	283
8	9	64	40	15	30	17	23	104	102	206	50	135	185
3	5	17	13	9	24	6	10	35	52	87	55	85	140
	4	5	7	10	24	3	7	18	42	60	32	45	77
3	2	2	1	3	10	1	2	9	15	24	6	11	17
	1			2	5			2	6	8	4	6	10
8462	6448	3795	3783	83	233	1173	768	13513	11232	24745	12068	12918	24986

Tabell 6.6

Immigranter och emigranter efter kön, civilstånd och länder 1991

Immigrants and emigrants by sex, marital status and by country 1991

UTFLYTTNINGS- RESP INFLYTT- NINGSLAND	OGIFTA				GIFTA		ANKLINGAR OCH ÄNKOR		FRÄNSKILDA		HELA ANTALET		SUMMA
	UNDER 18 ÅR		ÖVRIGA		M	KV	M	KV	M	KV	M	KV	
	M	KV	M	KV									
IMMIGRANTER													
DANMARK	181	151	642	494	280	218	8	20	139	93	1250	976	2226
FINLAND	304	347	871	790	353	331	11	30	163	143	1702	1641	3343
ISLAND	75	84	112	116	63	69		1	19	22	269	292	561
NORGE	278	252	979	846	319	320	12	35	166	132	1754	1585	3339
FRANKRIKE	61	64	119	72	82	90	2	6	13	4	277	236	513
GREKLAND	49	51	72	44	91	97	1	2	11	4	224	198	422
ITALIEN	23	23	72	39	50	45	2	2	14	2	161	111	272
JUGOSLAVIEN	345	328	233	110	482	462	10	37	13	25	1083	962	2045
NEDERLANDERNA	32	31	75	49	44	46		1	11	4	162	131	293
POLEN	314	289	109	135	203	673	4	35	14	42	644	1174	1818
RUMÄNIEN	149	135	77	52	246	306	2	11	10	14	484	518	1002
SCHWEIZ	33	42	56	37	56	55	1	7	3	2	149	143	292
SPANIEN	56	44	96	61	124	122	14	21	44	22	334	270	604
STORBRIANNIEN	137	125	348	136	235	207	2	3	16	13	738	484	1222
TYSKLAND	139	110	170	148	174	190	4	11	29	25	516	484	1000
UNGERN	42	33	28	34	52	122	1	7	7	12	130	208	338
OSTERRIKE	15	10	23	20	18	23	1		5	6	62	59	121
ETIOPIEN	221	194	347	217	244	275	1	6	1		814	692	1506
USA	200	202	355	224	325	364	7	13	36	37	923	840	1763
CHILE	88	82	64	66	120	151	4	35	5	4	281	338	619
IRAK	267	227	370	78	257	280		10	3	1	897	596	1493
IRAN	678	568	467	152	711	1038	6	70	13	16	1875	1844	3719
LIBANON	544	503	446	129	538	669	6	32	3	3	1537	1336	2873
SYRIEN	184	168	113	58	184	268	3	8	2	1	486	503	989
TURKIET	265	225	151	71	339	370	3	26	9	2	767	694	1461
VIETNAM	95	109	29	26	34	93	2	4		1	160	233	393
ÖVRIGA LÄNDER	2593	2446	2090	1415	3082	3513	22	104	115	124	7902	7602	15504
SUMMA	7368	6843	8514	5619	8706	10397	129	537	864	754	25581	24150	49731
EMIGRANTER													
DANMARK	269	274	871	571	375	324	13	25	181	123	1709	1317	3026
FINLAND	666	600	1320	935	465	590	18	64	284	200	2955	2389	5344
ISLAND	148	144	151	173	85	82	1	2	24	30	409	431	840
NORGE	406	435	1926	1093	510	442	12	45	241	161	3095	2176	5271
FRANKRIKE	49	56	68	57	120	132	2	4	16	19	255	268	523
GREKLAND	35	28	32	23	94	97	5	8	17	6	183	162	345
ITALIEN	38	29	38	56	52	63	1	1	13	6	142	155	297
JUGOSLAVIEN	17	16	11	10	31	23	3	4	17	5	79	58	137
NEDERLANDERNA	40	48	36	41	67	65		2	10	2	153	158	311
POLEN	21	14	15	11	41	22	1	1	21	7	99	55	154
RUMÄNIEN	4	10	1	1	6	8					11	19	30
SCHWEIZ	55	52	65	52	81	116	1		8	9	210	229	439
SPANIEN	41	43	54	34	123	107	7	14	43	20	268	218	486
STORBRIANNIEN	115	103	123	92	166	241	1	4	19	17	424	457	881
TYSKLAND	123	133	180	133	219	237	4	14	41	32	567	549	1116
UNGERN	14	4	8	1	18	18		2	8	4	48	29	77
OSTERRIKE	23	25	27	27	31	28			13	5	94	85	179
ETIOPIEN	3	3	2	5	5	4					10	7	17
USA	188	131	196	152	269	361	4	8	43	33	700	685	1385
CHILE	53	71	14	17	53	68	1	4	12	10	133	170	303
IRAK			1	2							3		3
IRAN	16	16	10	4	26	19		2	6	5	58	46	104
LIBANON	15	8	4	1	4	10		1	2		25	20	45
SYRIEN	2	2	1	2	2	2		1			5	5	10
TURKIET	21	20	5	3	21	25			7	3	54	51	105
VIETNAM			1	1							2		2
ÖVRIGA LÄNDER	528	443	412	253	728	699	9	27	145	71	1822	1493	3315
SUMMA	2890	2708	5572	3740	3795	3783	83	233	1173	768	13513	11232	24745

Tabell 6.6 (forts)
Immigranter och emigranter efter kön, civilstånd och länder 1991

UTFLYTTNINGS- RESP INFLYTT- NINGSLAND	OGIFTA		GIFTA		ANKLINGAR OCH ÄNKOR		FRANSKILDA		HELA ANTALET				
	UNDER 18 ÅR		ÖVRIGA		M	KV	M	KV	M	KV	SUMMA		
	M	KV	M	KV									
IMMIGRATIONSOVERSKOTT													
DANMARK	-88	-123	-229	-77	-95	-106	-5	-5	-42	-30	-459	-341	-800
FINLAND	-362	-253	-449	-145	-312	-259	-7	-34	-123	-57	-1253	-748	-2001
ISLAND	-73	-60	-39	-57	-22	-13	-1	-1	-5	-8	-140	-139	-279
NORGE	-128	-183	-947	-247	-191	-122		-10	-75	-29	-1341	-591	-1932
FRANKRIKE	12	8	51	15	-38	-42		2	-3	-15	22	-32	-10
GREKLAND	14	23	40	21	-3		-4	-6	-6	-2	41	36	77
ITALIEN	-15	-6	34	-17	-2	-18	1	1	1	-4	19	-44	-25
JUGOSLAVIEN	328	312	222	100	451	439	7	33	-4	20	1004	904	1908
NEDERLÄNDERNA	-8	-17	39	8	-23	-19		-1	1	2	9	-27	-18
POLEN	293	275	94	124	162	651	3	34	-7	35	545	1119	1664
RUMANIEN	145	125	76	51	240	298	2	11	10	14	473	499	972
SCHWEIZ	-22	-10	-9	-15	-25	-61		7	-5	-7	-61	-86	-147
SPANIEN	15	1	42	27	1	15	7	7	1	2	66	52	118
STORBRIANNIEN	22	22	225	44	69	-34	1	-1	-3	-4	314	27	341
TYSKLAND	16	-23	-10	15	-45	-47		-3	-12	-7	-51	-65	-116
UNGERN	28	29	20	33	34	104	1	5	-1	8	82	179	261
ÖSTERRIKE	-8	-15	-4	-7	-13	-5	1		-8	1	-32	-26	-58
ETIOPIEN	218	191	345	217	239	271	1	6	1		804	685	1489
USA	12	71	159	72	56	3	3	5	-7	4	223	155	378
CHILE	35	11	50	49	67	83	3	31	-7	-6	148	168	316
IRAK	267	227	369	78	255	280		10	3	1	894	596	1490
IRAN	662	552	457	148	685	1019	6	68	7	11	1817	1798	3615
LIBANON	529	495	442	128	534	659	6	31	1	3	1512	1316	2828
SYRIEN	182	166	112	58	182	266	3	7	2	1	481	498	979
TURKIJET	244	205	146	68	318	345	3	26	2	-1	713	643	1356
VIETNAM	95	109	28	26	33	93	2	4		1	158	233	391
ÖVRIGA LÄNDER	2065	2003	1678	1162	2354	2814	13	77	-30	53	6080	6109	12189
SUMMA	4478	4135	2942	1879	4911	6614	46	304	-309	-14	12068	12918	24986

Tabell 6.7

Immigranter och emigranter efter kön, civilstånd och medborgarskap 1991

Immigrants and emigrants by sex, marital status and citizenship 1991

MEDBORGARSKAPSLAND	OGIFTA				GIFTA		ÄNKLINGAR OCH ÄNKOR		FRÄNSKILDA		HELA ANTALET		SUMMA
	UNDER 18 ÅR		ÖVRIGA		M	KV	M	KV	M	KV	M	KV	
	M	KV	M	KV									
IMMIGRANTER													
SVERIGE	869	897	963	686	865	967	33	70	297	158	3027	2778	5805
DANMARK	146	109	499	390	216	154	6	17	111	65	978	735	1713
FINLAND	252	308	783	733	300	301	11	27	144	120	1490	1489	2979
ISLAND	72	83	107	98	67	66		1	20	21	266	269	535
NORGE	215	207	756	698	231	261	10	31	110	110	1322	1307	2629
FRANKRIKE	25	17	81	43	34	31			1	1	141	92	233
GREKLAND	17	16	58	30	72	66	1	2	3	2	151	116	267
ITALIEN	6	9	63	25	31	18			5		105	52	157
JUGOSLAVIEN	346	316	213	106	486	463	10	36	11	25	1066	946	2012
NEDERLÄNDERNA	15	19	53	41	27	26			6	1	101	87	188
POLEN	277	268	65	129	158	658	4	36	10	42	514	1133	1647
RUMÄNIEN	150	137	72	55	239	318	2	11	10	13	473	534	1007
SCHWEIZ	6	8	22	21	20	17			1		48	47	95
SPANIEN	12	8	45	30	30	34			1	3	90	74	164
STORBRITANNIEN	57	30	291	88	161	93			1	12	521	222	743
TYSKLAND	43	28	98	109	68	80	1	6	11	16	221	239	460
UNGERN	33	26	20	27	39	105	1	6	5	13	98	177	275
ÖSTERRIKE	7	4	20	17	8	7			1	3	36	31	67
ETIOPIEN	301	243	381	240	289	350	1	6	2	1	974	840	1814
USA	62	69	242	144	190	170	3	7	9	16	506	406	912
CHILE	78	73	66	63	134	155	4	33	4	4	286	328	614
IRAK	442	381	592	118	443	472	1	12	4	1	1502	984	2486
IRAN	690	576	474	133	726	1045	6	71	17	17	1913	1862	3775
LIBANON	290	245	258	53	306	402	1	20	2	2	857	722	1579
SYRIEN	196	174	115	62	206	269	3	8	3	1	523	514	1037
TURKIET	285	246	139	72	366	397	3	26	7	2	800	743	1543
VIETNAM	229	245	122	67	190	242	3	4	1	3	545	561	1106
ÖVRIGA LÄNDER	2247	2101	1916	1321	2784	3230	25	105	55	105	7027	6862	13889
SUMMA	7368	6843	8514	5619	8706	10397	129	537	864	754	25581	24150	49731
EMIGRANTER													
SVERIGE	1219	1121	1525	1325	1782	1869	41	99	465	288	5032	4702	9734
DANMARK	195	206	689	397	249	217	7	13	128	80	1268	913	2181
FINLAND	539	500	1188	826	507	505	12	43	220	155	2466	2029	4495
ISLAND	140	141	152	138	80	81	1	2	23	24	396	386	782
NORGE	321	326	1569	787	421	356	10	36	185	119	2506	1624	4130
FRANKRIKE	4	4	28	13	24	20			1	4	57	41	98
GREKLAND	3	1	13	3	28	17			3	6	50	24	74
ITALIEN	7	5	22	7	36	15	1		6		72	27	99
JUGOSLAVIEN	19	17	15	11	33	27	4	6	14	4	85	65	150
NEDERLÄNDERNA	15	12	19	16	28	22			5		67	50	117
POLEN	21	12	4	8	13	19	1	2	4	5	43	46	89
RUMÄNIEN	7	14	4	2	5	10			1		17	26	43
SCHWEIZ	6	8	10	4	21	13				2	37	27	64
SPANIEN	1		11	1	17	13			3		32	14	46
STORBRITANNIEN	29	19	58	23	77	58			5	11	175	115	290
TYSKLAND	32	40	57	50	56	72	1	6	12	15	158	183	341
UNGERN	10	3	3		5	10			1	1	19	15	34
ÖSTERRIKE	1	2	13	5	4	1			1	6	24	10	34
ETIOPIEN	3		5	2	6	3					14	5	19
USA	21	17	29	33	70	78	1	2	19	10	140	140	280
CHILE	25	40	15	15	46	57	1	2	10	10	97	124	221
IRAK	4	5	4		6	3				1	14	9	23
IRAN	32	26	15	4	41	33			3	10	98	75	173
LIBANON	14	5	3	2	4	10			1	1	22	18	40
SYRIEN	2				3				1		2	4	6
TURKIET	19	18	1	3	18	24			1	7	45	49	94
VIETNAM	2		3	2	2	2			1		7	5	12
ÖVRIGA LÄNDER	199	166	117	63	216	245	3	5	35	27	570	506	1076
SUMMA	2890	2708	5572	3740	3795	3783	83	233	1173	768	13513	11232	24745

Tabell 6.7 (forts)
Immigranter och emigranter efter kön, civilstånd och medborgarskap 1991

MEDBORGARSKAPSLAND	OGIFTA				GIFTA		ÄNKLINGAR OCH ANKOR		FRÄNSKILDA		HELA ANTALET		SUMMA
	UNDER 16 ÅR		ÖVRIGA		M	KV	M	KV	M	KV	M	KV	
	M	KV	M	KV									
IMMIGRATIONSOVERSKOTT													
SVERIGE	-350	-224	-562	-639	-917	-902	-8	-29	-168	-130	-2005	-1924	-3929
DANMARK	-49	-97	-190	-7	-33	-63	-1	4	-17	-15	-290	-178	-468
FINLAND	-287	-192	-405	-93	-207	-204	-1	-16	-76	-35	-976	-540	-1516
ISLAND	-68	-58	-45	-40	-13	-15	-1	-1	-3	-3	-130	-117	-247
NORGE	-106	-119	-813	-89	-190	-95		-5	-75	-9	-1184	-317	-1501
FRANKRIKE	21	13	53	30	10	11			-3	-3	84	51	135
GREKLAND	14	15	45	27	44	49	1	-1	-3	2	101	92	193
ITALIEN	-1	4	41	18	-5	3	-1		-1		33	25	58
JUGOSLAVIEN	327	299	198	95	453	436	6	30	-3	21	981	881	1862
NEDERLÄNDERNA		7	34	25	-1	4			1	1	34	37	71
POLEN	256	256	61	121	145	639	3	34	6	37	471	1087	1558
RUMANIEN	143	123	68	53	234	308	2	11	9	13	456	508	964
SCHWEIZ			12	17	-1	4				-1	11	20	31
SPANIEN	11	8	34	29	13	21		1		1	58	60	118
STORBRITANNIEN	28	11	233	65	84	35		-4	1		346	107	453
TYSKLAND	11	-12	41	59	12	8			-1	1	63	56	119
UNGERN	23	23	17	27	34	95	1	5	4	12	79	162	241
ÖSTERRIKE	6	2	7	12	4	6		-1	-5	2	12	21	33
ETIOPIEN	298	243	376	238	283	347	1	6	2	1	960	835	1795
USA	41	52	213	111	120	92	2	5	-10	6	366	266	632
CHILE	53	33	51	48	88	98	3	31	-6	-6	189	204	393
IRAK	438	376	588	118	457	469	1	12	4		1488	975	2463
IRAN	658	550	459	149	685	1012	6	68	7	8	1815	1787	3602
LIBANON	276	240	255	51	302	392	1	19	1	2	835	704	1539
SYRIEN	194	174	115	62	206	266	3	7	3	1	521	510	1031
TURKIET	266	228	138	69	348	373	3	25		-1	755	694	1449
VIETNAM	227	245	119	65	188	240	3	3	1	3	538	556	1094
ÖVRIGA LÄNDER	2048	1935	1799	1258	2568	2985	22	100	20	78	6457	6356	12813
SUMMA	4478	4135	2942	1879	4911	6614	46	304	-309	-14	12068	12918	24986

Tabell 6.8

Immigranter och emigranter efter medborgarskap och samtliga länder 1991

Immigrants and emigrants by citizenship and by all countries 1991

UTFLYTTNINGS- RESP. INFLYTT- NINGSLAND	SAMTLIGA			SVENSKA MEDBORGARE			MEDBORGARE I RESP. LAND			ÖVRIGA		
	IMMI- GRAN- TER	EMI- GRAN- TER	IMMI- GR.- OVER- SKOTT	IMMI- GRAN- TER	EMI- GRAN- TER	IMMI- GR.- OVER- SKOTT	IMMI- GRAN- TER	EMI- GRAN- TER	IMMI- GR.- OVER- SKOTT	IMMI- GRAN- TER	EMI- GRAN- TER	IMMI- GR.- OVER- SKOTT
NORDEN												
DANMARK	2226	3026	-800	467	845	-378	1605	2046	-441	154	135	19
FINLAND	3343	5344	-2001	426	981	-555	2873	4317	-1444	44	46	-2
ISLAND	561	840	-279	41	62	-21	513	760	-247	7	18	-11
NORGE	3339	5271	-1932	670	1134	-464	2516	3996	-1480	153	141	12
ÖVRIGA EUROPA												
ALBANIEN	13	1	12				11	1	10	2		2
ANDORRA	2	1	1	2		2					1	-1
BELGIEN	246	430	-184	171	364	-193	30	30		45	36	9
BULGARIEN	783	25	758	2	1	1	714	20	694	67	4	63
ESTLAND	17		17				17		17			
FRANKRIKE	513	523	-10	224	410	-186	210	78	132	79	35	44
GREKLAND	422	345	77	145	278	-133	256	58	198	21	9	12
IRLAND	97	49	48	18	37	-19	65	7	58	14	5	9
ITALIEN	272	297	-25	107	192	-85	126	82	44	39	23	16
JUGOSLAVIEN	2045	137	1908	56	15	41	1950	115	1835	39	7	32
LITAUEN	3		3				1		1	2		2
LUXEMBURG	25	70	-45	20	68	-48	1		1	4	2	2
MALTA	4	3	1		2	-2	3	1	2	1		1
MONACO	8	10	-2	8	10	-2						
NEDERLÄNDERNA	293	311	-18	95	196	-101	154	91	63	44	24	20
POLEN	1818	154	1664	35	75	-40	1617	72	1545	166	7	159
PORTUGAL	112	136	-24	33	96	-63	59	33	26	20	7	13
RUMANIEN	1002	30	972		1	-1	969	29	940	33		33
SAN MARINO	2		2				1		1	1		1
SCHWEIZ	292	439	-147	158	358	-200	82	46	36	52	35	17
SPANIEN	604	486	118	383	403	-20	158	42	116	63	41	22
STORBRIANNIEN	1222	881	341	426	620	-194	611	205	406	185	56	129
TJECKOSLOVAKIEN	235	63	172	10	28	-18	204	32	172	21	3	18
TYSKLAND	1000	1116	-116	315	751	-436	435	275	160	250	90	160
UNGERN	338	77	261	13	44	-31	268	29	239	57	4	53
OSTERRIKE	121	179	-58	41	141	-100	53	26	27	27	12	15
AFRIKA												
ALGERIET	151	9	142	5	8	-3	113	1	112	33		33
ANGOLA	58	13	45	4	10	-6	53		53	1	3	-2
ARABREPUBLICEN EGYPTEN	236	22	214	10	11	-1	115	7	108	111	4	107
BENIN	3	1	2		1	-1	3		3			
BOTSWANA	6	3	3	2	3	-1	1		1	3		3
BURKINA FASO	5		5				5		5			
BURUNDI	5	11	-6		11	-11				5		5
CENTRALAFRIK. REP		6	-6		6	-6						
DJIBOUTI	45		45				5		5	40		40
ELFENBENSKUSTEN	23		23	3			3		20	20		
ETIOPIEN	1506	17	1489	3	9	-6	1450	8	1442	53		53
GABON	1		1							1		1
GAMBIA	191	10	181	2	1	1	187	8	179	2	1	1
GHANA	91	8	83	3	6	-3	87	2	85	1		1
GUINEA	4	5	-1		5	-5	4		4			
GUINEA-BISSAU	7	2	5		2	-2	5		5	2		2
KAP VERDE	9	2	7		2	-2	8		8	1		1
KENYA	146	18	128	26	10	16	55	8	47	65		65
KONGO FOLKREP	3	1	2				3	1	2			
LESOTHO	4		4	2			2		2			
LIBERIA	37	3	34	7		7	21	2	19	9	1	8
LIBYEN	66	8	58	1	1		13	6	7	52	1	51
MADAGASKAR	9		9	1		1	1		7	1		1
MALAWI		2	-2								2	-2
MALI	5	1	4		1	-1	5		5			

Tabell 6.8 (forts)

Immigranter och emigranter efter medborgarskap och samtliga länder 1991

UTFLYTTNINGS- RESP. INFLYTT- NINGSLAND	SAMTLIGA			SVENSKA MEDBORGARE			MEDBORGARE I RESP. LAND			ÖVRIGA		
	IMMI- GRAN- TER	EMI- GRAN- TER	IMMI- GR.- OVER- SKOTT	IMMI- GRAN- TER	EMI- GRAN- TER	IMMI- GR.- OVER- SKOTT	IMMI- GRAN- TER	EMI- GRAN- TER	IMMI- GR.- OVER- SKOTT	IMMI- GRAN- TER	EMI- GRAN- TER	IMMI- GR.- OVER- SKOTT
MAROCKO	357	6	351	13		13	315	5	310	29	1	28
MAURITIUS	7	1	6		1	-1	7		7			
MOCAMBIQUE	14	13	1	7	6	1	5	5		2	2	
NAMIBIA	2		2				1		1	1		1
NIGER	3		3				3		3			
NIGERIA	36	16	20	6	8	-2	27	4	23	3	4	-1
SÃO TOMÉ OCH PRINCEPE	2		2				2		2			
SENEGAL	9	1	8		1	-1	9		9			
SEYCHELLERNA	3		3				2		2	1		1
SIERRA LEONE	16	1	15	4	1	3	9		9	3		3
SOMALIA	1716	6	1710	1	5	-4	1642		1642	73	1	72
SUDAN	195	1	194		1	-1	36		36	159		159
SWAZILAND		1	-1		1	-1						
SYDAFRIKA	54	43	11	16	27	-11	16	7	9	22	9	13
ZIMBABWE	29	8	21	11	6	5	14	2	12	4		4
TANZANIA	78	39	39	6	33	-27	67	6	61	5		5
TCHAD	3	2	1		2	-2	3		3			
TOGO	8	1	7				8		8		1	-1
TUNISIEN	216	11	205	12	6	6	193	3	190	11	2	9
UGANDA	175	3	172	3		3	167	1	166	5	2	3
ZAIRE	86	9	77	9	9		77		77			
ZAMBIA	23	9	14	8	4	4	7	5	2	8		8
NORDAMERIKA												
ANTIGUA OCH BARBUDA	2	2		1	1		1		1		1	-1
BARBADOS	9	2	7		2	-2	9		9			
BELIZE	1	1			1	-1	1		1			
CANADA	262	223	39	113	155	-42	123	52	71	26	16	10
COSTA RICA	21	24	-3	6	22	-16	13	2	11	2		2
CUBA	16	3	13	1	2	-1	11	1	10	4		4
DOMINICA	1		1				1		1			
DOMINIKANSKA REP	6	2	4		2	-2	6		6			
EL SALVADOR	268	7	261		1	-1	266	4	262	2	2	
GRENADA	2		2	1		1	1		1			
GUATEMALA	68	9	59	1	4	-3	52	1	51	15	4	11
HAITI	3		3				3		3			
HONDURAS	11	4	7				11	4	7			
JAMAICA	7		7				7		7			
MEXICO	72	49	23	30	35	-5	37	12	25	5	2	3
NICARAGUA	57	3	54	6	3	3	45		45	6		6
PANAMA	17	2	15	2	2		12		12	3		3
S:T LUCIA	1	1		1		1		1	-1			
TRINIDAD OCH TOBAGO	15		15	2		2	13		13			
USA	1763	1385	378	767	1022	-255	842	237	605	154	126	28
SYDAMERIKA												
ARGENTINA	119	46	73	34	34		79	10	69	6	2	4
BOLIVIA	111	17	94	7	11	-4	102	5	97	2	1	1
BRASILLEN	346	70	276	69	34	35	270	32	238	7	4	3
CHILE	619	303	316	30	68	-38	579	193	386	10	42	-32
COLOMBIA	390	23	367	11	16	-5	378	6	372	1	1	
ECUADOR	56	23	33	6	18	-12	49	3	46	1	2	-1
GUAYANA	5		5				5		5			
PARAGUAY	11	6	5	4	5	-1	6	1	5	1		1
PERU	287	14	273	9	10	-1	276	4	272	2		2
URUGUAY	103	33	70	39	32	7	61	1	60	3		3
VENEZUELA	38	11	27	10	5	5	23	4	19	5	2	3
ASIEN												
AFGHANISTAN	164	1	163		1	-1	156		156	8		8
BAHRAIN	14	5	9	7	5	2	6		6	1		1
BANGLADESH	251	8	243	6	6		244	1	243	1	1	
BRUNEI		1	-1		1	-1						
BURMA	5	2	3		2	-2	3		3	2		2

Tabell 6.8 (forts)

Immigranter och emigranter efter medborgarskap och samtliga länder 1991

UTFLYTTNINGS- RESP. INFLYTT- NINGSLAND	SAMTLIGA			SVENSKA MEDBORGARE			MEDBORGARE I RESP. LAND			ÖVRIGA		
	IMMI- GRAN- TER	EMI- GRAN- TER	IMMI- GR.- OVER- SKOTT	IMMI- GRAN- TER	EMI- GRAN- TER	IMMI- GR.- OVER- SKOTT	IMMI- GRAN- TER	EMI- GRAN- TER	IMMI- GR.- OVER- SKOTT	IMMI- GRAN- TER	EMI- GRAN- TER	IMMI- GR.- OVER- SKOTT
CYPERN	57	36	21	16	25	-9	13	9	4	28	2	26
FILIPPINERNA	435	33	402	14	26	-12	322	6	316	99	1	98
FÖRENADE ARABEMIRATEN	248	21	227	13	18	-5	2		2	233	3	230
HONG KONG	501	45	456	19	39	-20	30		30	452	6	446
INDIEN	329	23	306	16	13	3	285	8	277	28	2	26
INDONESIEN	27	25	2	3	18	-15	23	6	17	1	1	
IRAK	1493	3	1490	6	6	6	1233	3	1230	254		254
IRAN	3719	104	3615	6	8	-2	3231	95	3136	482	1	481
ISRAEL	246	93	153	67	73	-6	114	15	99	65	5	60
JAPAN	248	124	124	35	36	-1	195	86	109	18	2	16
JEMEN	42	5	37		5	-5	7		7	35		35
JORDANIEN	136	13	123	11	11		42	1	41	83	1	82
KAMPUCHEA	4		4				1		1	3		3
KINA, FOLKREP	540	8	532	5	4	1	525	4	521	10		10
KINA, (TAIWAN)	21	15	6	3	11	-8	17	4	13	1		1
KOREA, DEM FOLKREP	3		3							3		3
KOREA, REPUBLIKEN	125	39	86	3	19	-16	121	19	102	1	1	
KUWAIT	126	5	121	13	5	8	24		24	89		89
LAGS	95	4	91	1	4	-3	94		94			
LIBANON	2873	45	2828	29	8	21	1450	29	1421	1394	8	1386
MALAYSIA	200	52	148	8	41	-33	48	9	39	144	2	142
NEPAL	5	1	4	1	1		4		4			
OMAN	2	9	-7	2	7	-5		1	-1		1	-1
PAKISTAN	340	22	318	8	8		106	13	93	226	1	225
QATAR	4	1	3	3	1	2				1		1
SAUDI-ARABIEN	127	57	70	36	54	-18	7	1	6	84	2	82
SINGAPORE	66	61	5	26	57	-31	25	2	23	15	2	13
SRI LANKA	391	11	380	4	6	-2	383	3	380	4	2	2
SYDJEMEN	6		6				1		1	5		5
SYRIEN	989	10	979	5	3	2	774	3	771	210	4	206
THAILAND	677	71	606	20	44	-24	604	19	585	53	8	45
TURKIET	1461	105	1356	16	29	-13	1317	73	1244	128	3	125
VIETNAM	393	2	391	1		1	381	2	379	11		11
OCEANIEN												
AUSTRALIEN	410	380	30	174	241	-67	194	104	90	42	35	7
FIJI	6	1	5		1	-1	5		5	1		1
KIRIBATI		1	-1								1	-1
NYA ZEELAND	74	52	22	22	42	-20	43	7	36	9	3	6
TONGA	3	2	1	1	1		2		2		1	-1
SOVJETUNIONEN	1552	34	1518	8	11	-3	1272	15	1257	272	8	264
EJ UPPGIVET	35	395	-360	16	54	-38	1	10	-9	18	331	-313
SAMTLIGA	49731	24745	24986	5805	9734	-3929	36861	13593	23268	7065	1418	5647

Tabell 6.9
Immigranter och emigranter efter länder 1982–1991
 Immigrants and emigrants by country 1982–1991

Utflyttnings- resp inflyttningsland	1982	1983	1984	1985	1986	1987	1988	1989	1990	1991
Immigranter										
Danmark	1 635	1 578	1 654	1 742	1 820	1 816	2 952	5 081	3 719	2 226
Finland	4 689	4 297	4 606	4 807	5 271	5 053	5 603	4 739	4 368	3 343
Island	338	345	509	500	599	452	637	1 363	1 387	561
Norge	1 766	2 501	3 122	2 627	2 852	3 416	4 905	10 623	8 620	3 339
Belgien	142	113	143	116	129	118	158	133	143	246
Bulgarien	53	53	58	53	68	82	106	241	554	783
Frankrike	409	404	458	461	460	479	506	479	588	513
Grekland	605	467	500	389	520	587	589	584	543	422
Irland	64	58	78	76	50	67	89	63	70	97
Italien	250	281	331	316	327	296	330	348	340	272
Jugoslavien	732	666	855	972	1 153	1 055	1 223	1 769	2 215	2 045
Nederländerna	220	276	269	246	241	205	278	237	281	293
Polen	4 065	1 557	1 678	1 630	1 825	1 618	1 692	1 813	2 114	1 818
Portugal	185	191	152	141	140	126	144	145	157	112
Rumänien	236	270	373	399	755	789	1 383	1 320	1 457	1 002
Schweiz	280	269	247	285	220	277	274	309	314	292
Spanien	526	568	517	534	543	523	548	545	596	604
Storbritannien	1 195	1 251	998	960	1 005	1 086	1 280	1 169	1 404	1 222
Tjeckoslovakien	169	151	170	148	141	126	203	365	296	235
Tyskland	958	940	913	872	920	934	978	1 081	1 084	1 000
Ungern	223	208	182	237	303	390	507	713	567	338
Österrike	194	152	168	181	157	155	152	116	144	121
Europa i övrigt	132	147	176	196	186	141	134	168	194	74
Afrika	1 247	1 086	1 158	1 329	1 718	2 426	2 812	3 550	4 276	5 643
Iran	408	438	1 325	2 996	5 058	7 019	7 510	6 322	4 401	3 719
Indien	553	523	518	464	491	453	514	424	403	329
Turkiet	1 124	818	1 060	1 019	1 216	1 443	1 508	1 868	1 726	1 461
Asien i övrigt	3 573	3 608	4 819	4 828	5 446	4 784	6 751	9 735	10 790	10 854
Canada	191	222	236	249	239	269	239	269	269	262
USA	1 429	1 322	1 405	1 498	1 623	1 639	1 744	1 744	1 940	1 763
Nordamerika i övrigt	247	296	452	346	393	378	509	479	655	577
Sydamerika	2 127	1 994	1 938	2 043	3 054	3 820	3 927	6 984	2 908	2 085
Oceanien	250	271	254	295	358	349	538	515	639	493
Sovjetunionen	155	168	139	143	187	280	349	562	866	1 552
Ej uppgivet	11	6	25	29	19	15	20	10	20	35
Summa	30 381	27 495	31 486	33 127	39 487	42 666	51 092	65 866	60 048	49 731
Emigranter										
Danmark	2 215	1 797	1 912	1 914	1 930	1 730	1 688	2 459	3 142	3 026
Finland	11 810	9 966	8 133	7 055	6 400	5 780	5 945	6 333	6 414	5 344
Island	726	602	445	374	559	589	643	483	683	840
Norge	2 536	2 159	2 118	2 550	3 180	3 738	3 823	3 170	5 016	5 271
Belgien	113	78	107	129	142	134	207	372	821	430

Tabell 6.9 (forts)
Immigranter och emigranter efter länder 1982–1991

Utflytnings- resp inflytningsland	1982	1983	1984	1985	1986	1987	1988	1989	1990	1991
Emigranter										
Bulgarien	3	8	7	6	5	11	6	8	16	25
Frankrike	569	518	471	418	443	399	386	434	474	523
Grekland	849	827	738	715	767	409	471	449	515	345
Irland	25	34	23	26	22	13	27	37	38	49
Italien	345	363	314	250	346	207	290	246	253	297
Jugoslavien	785	632	415	308	362	194	172	157	158	137
Nederländerna	181	172	148	176	213	184	134	212	274	311
Polen	71	69	74	108	92	62	86	80	108	154
Portugal	106	122	64	86	96	92	119	114	119	136
Rumänien	7	6	11	4	5	3	4	4	14	30
Schweiz	395	344	362	342	323	353	421	379	318	439
Spanien	693	636	594	585	625	575	729	623	628	486
Storbritannien	874	940	1 054	973	985	800	933	809	837	881
Tjeckoslovakien	21	3	18	14	27	15	6	23	15	63
Tyskland	742	655	689	675	772	735	767	647	834	1 116
Ungern	37	23	26	21	32	30	16	42	84	77
Österrike	133	170	132	170	141	82	110	113	130	179
Europa i övrigt	77	95	78	81	95	75	102	96	83	85
Afrika	558	397	313	341	331	219	191	274	290	313
Iran	39	48	36	31	59	39	52	90	124	104
Indien	18	25	26	32	32	23	27	23	32	23
Turkiet	130	181	126	141	112	73	80	75	66	105
Asien i övrigt	683	751	661	728	682	618	686	633	644	828
Canada	323	208	226	181	299	239	210	217	182	223
USA	1 532	1 435	1 545	1 706	1 771	1 477	1 550	1 366	1 428	1 385
Nordamerika i övrigt	122	83	79	89	77	74	81	72	69	109
Sydamerika	454	595	532	793	628	499	388	438	474	546
Oceanien	422	329	317	247	393	403	542	478	490	436
Sovjetunionen	20	25	25	17	8	18	22	29	37	34
Ej uppgivet	767	973	1 006	750	2 541	781	547	499	386	395
Summa	28 381	25 269	22 825	22 036	24 495	20 673	21 461	21 484	25 196	24 745
Immigrationsöverskott										
Danmark	-580	-219	-258	-172	-110	86	1 264	2 622	577	-800
Finland	-7 121	-5 669	-3 527	-2 248	-1 129	-727	-342	-1 594	-2 046	-2 001
Island	-388	-257	64	126	40	-137	-6	880	704	-279
Norge	-770	342	1 004	77	-328	-322	1 082	7 453	3 604	-1 932
Belgien	29	35	36	-13	-13	-16	-49	-239	-678	-184
Bulgarien	50	45	51	47	63	71	100	233	538	758
Frankrike	-160	-114	-13	43	17	80	120	45	114	-10
Grekland	-244	-360	-238	-326	-247	178	118	135	28	77
Irland	39	24	55	50	28	54	62	26	32	48
Italien	-95	-82	17	66	-19	89	40	102	87	-25

Tabell 6.9 (forts)
Immigranter och emigranter efter länder 1982–1991

Utflyttnings- resp inflyttningsland	1982	1983	1984	1985	1986	1987	1988	1989	1990	1991
Jugoslavien	-53	34	440	664	791	861	1 051	1 612	2 057	1 908
Nederländerna	39	104	121	70	28	21	144	25	7	-18
Polen	3 994	1 488	1 604	1 522	1 733	1 556	1 606	1 733	2 006	1 664
Portugal	79	69	88	55	44	34	25	31	38	24
Rumänien	229	264	362	395	750	786	1 379	1 316	1 443	972
Schweiz	-115	-75	-115	-57	-103	-76	-147	-70	-4	-147
Spanien	-167	-68	-77	-51	-82	-52	-181	-78	-32	118
Storbritannien	321	311	-56	-13	20	286	347	360	567	341
Tjeckoslovakien	148	148	152	134	114	111	197	342	281	172
Tyskland	216	285	224	197	148	199	211	434	250	-116
Ungern	186	185	156	216	271	360	491	671	483	261
Österrike	61	-18	36	11	16	73	42	3	14	-58
Europa i övrigt	55	52	98	115	91	66	32	72	111	-11
Afrika	689	689	845	988	1 387	2 207	2 621	3 276	3 986	5 330
Iran	369	390	1 289	2 965	4 999	6 980	7 458	6 232	4 277	3 615
Indien	535	498	492	432	459	430	487	401	371	306
Turkiet	994	637	934	878	1 104	1 370	1 428	1 793	1 660	1 356
Asien i övrigt	2 890	2 857	4 158	4 100	4 764	4 166	6 065	9 102	10 146	10 026
Canada	-132	14	10	68	-60	30	29	52	87	39
USA	-103	-113	-140	-208	-148	162	194	378	512	378
Nordamerika i övrigt	125	213	373	257	316	304	428	407	586	468
Sydamerika	1 673	1 399	1 406	1 250	2 426	3 321	3 539	6 546	2 434	1 539
Oceanien	-172	-58	-63	48	-35	-54	-4	37	149	57
Sovjetunionen	135	143	114	126	179	262	327	533	829	1 518
Ej uppgivet	-756	-967	-981	-721	-2 522	-766	-527	-489	-366	-360
Summa	2 000	2 226	8 661	11 091	14 992	21 993	29 631	44 382	34 852	24 986

Tabell 6.10

Immigranter och emigranter efter kön och civilstånd 1851–1991

Immigrants and emigrants by sex and marital status 1851–1991

Inflyttnings- resp utflyttningsår	Ogifta under 15 år		Andra ej gifta 1)		Gifta		Hela antalet		Summa
	M	Kv	M	Kv	M	Kv	M	Kv	
Immigranter									
1871-1880 2)	2 575	2 587	11 598	6 420	3 108	3 290	17 281	12 297	29 578
1881-1890	4 311	4 253	17 145	10 373	6 423	5 096	27 879	19 722	47 601
1891-1900	7 196	6 994	25 661	17 729	12 269	8 961	45 126	33 684	78 810
1901-1910	8 047	8 044	26 149	19 935	11 461	10 788	45 657	38 767	84 424
1911-1920	6 667	6 493	23 373	18 814	10 029	10 178	40 069	35 485	75 554
1921-1930	5 221	5 213	18 360	15 235	8 376	9 796	31 957	30 244	62 201
1931-1940	4 504	4 438	18 605	15 757	9 443	11 875	32 552	32 070	64 622
1941-1950	18 487	19 057	41 931	53 533	28 904	33 803	89 322	106 393	195 715
1951-1960	21 899	20 875	64 502	70 025	38 257	40 746	124 658	131 646	256 304
1961-1970	44 092	42 724	115 515	74 735	73 663	73 604	233 270	191 063	424 333
1971-1980	44 291	45 920	93 408	70 344	63 453	68 234	201 152	184 498	385 650
1981-1985	18 654	18 689	35 070	27 286	25 039	30 023	78 763	75 998	154 761
1986-1990	31 420	29 597	62 960	41 207	43 517	50 458	137 897	121 262	259 159
1988	6 105	5 633	12 402	8 036	8 708	10 208	27 215	23 877	51 092
1989	7 743	7 296	17 404	10 317	10 995	12 111	36 142	29 724	65 866
1990	7 457	7 101	14 067	9 716	9 873	11 834	31 397	28 651	60 048
1991	6 420	6 015	10 455	7 738	8 706	10 397	25 581	24 150	49 731
Emigranter									
1851-1860 3)	2 473	2 410	4 865	2 372	2 381	2 399	9 719	7 181	16 900
1861-1870	14 756	14 108	42 699	24 495	13 084	13 305	70 539	51 908	122 447
1871-1880	14 256	13 726	55 815	39 338	13 417	13 717	83 488	66 781	150 269
1881-1890	33 176	32 716	137 347	105 397	36 465	31 300	206 988	169 413	376 401
1891-1900	18 189	18 364	87 167	85 512	19 925	17 615	125 281	121 491	246 772
1901-1910	17 144	16 586	106 929	77 768	21 550	17 690	145 623	112 044	257 667
1911-1920	9 097	8 777	41 605	39 242	9 525	10 129	60 227	58 148	118 375
1921-1930	6 739	6 591	58 734	31 301	13 323	11 957	78 796	49 849	128 645
1931-1940	1 588	1 640	5 930	8 049	3 679	4 877	11 197	14 566	25 763
1941-1950	6 062	5 952	11 244	14 620	10 946	12 898	28 252	33 470	61 722
1951-1960	14 651	14 253	30 353	39 087	24 916	27 095	69 920	80 435	150 355
1961-1970	21 503	20 439	42 086	34 517	34 113	36 195	97 702	91 151	188 853
1971-1980	36 428	34 609	71 027	46 935	55 991	54 166	163 446	135 710	299 156
1981-1985	15 900	15 454	29 754	23 084	21 786	21 973	67 440	60 511	127 951
1986-1990	11 603	11 235	31 620	23 419	17 516	17 916	60 739	52 570	113 309
1988	2 190	2 158	5 705	4 620	3 310	3 478	11 205	10 256	21 461
1989	2 193	2 080	6 185	4 358	3 269	3 399	11 647	9 837	21 484
1990	2 517	2 395	7 573	5 096	3 825	3 790	13 915	11 281	25 196
1991	2 600	2 436	7 118	5 013	3 795	3 783	13 513	11 232	24 745
Immigrationsöverskott									
1871-1880 2)	-11 681	-11 139	-44 217	-32 918	-10 309	-10 427	-66 207	-54 484	-120 691
1881-1890	-28 865	-28 463	-120 202	-95 024	-30 042	-26 204	-179 109	-149 691	-328 800
1891-1900	-10 993	-11 370	-61 506	-67 783	-7 656	-8 654	-80 155	-87 807	-167 962
1901-1910	-9 097	-8 542	-80 780	-57 833	-10 089	-6 902	-99 966	-73 277	-173 243
1911-1920	-2 430	-2 284	-18 232	-20 428	504	49	-20 158	-22 663	-42 821
1921-1930	-1 518	-1 378	-40 374	-16 066	-4 947	-2 161	-46 839	-19 605	-66 444
1931-1940	2 916	2 798	12 675	7 708	5 764	6 998	21 355	17 504	38 859
1941-1950	12 425	13 105	30 687	38 913	17 958	20 905	61 070	72 923	133 993
1951-1960	7 248	6 622	34 149	30 938	13 341	13 651	54 738	51 211	105 949
1961-1970	22 589	22 285	73 429	40 218	39 550	37 409	135 568	99 912	235 480
1971-1980	7 863	11 311	22 381	23 409	7 462	14 068	37 706	48 788	86 494
1981-1985	2 754	3 235	5 316	4 202	3 253	8 050	11 323	15 487	26 810
1986-1990	19 817	18 362	31 340	17 788	26 001	32 542	77 158	68 692	145 850
1988	3 915	3 475	6 697	3 416	5 398	6 730	16 010	13 621	29 631
1989	5 550	5 216	11 219	5 959	7 726	8 712	24 495	19 887	44 382
1990	4 940	4 706	6 494	4 620	6 048	8 044	17 482	17 370	34 852
1991	3 820	3 579	3 337	2 725	4 911	6 614	12 068	12 918	24 986

1) Ogifta, änkingar, änkor och fränkskilda. 2) För åren 1871–1874 grunder sig uppgifterna om immigranter på skattingar. 3) För åren 1851–1860 har approximation måst göras beträffande en mindre del av emigrations fördelning efter kön och civilstånd.

Tabell 6.11

Immigranter och emigranter efter utvandrings- resp invandringsland, världsdelsvis 1982-1991

Immigrants and emigrants by continent of out-migration and in-migration 1982-1991

Utflytnings- resp inflytningsland	1982	1983	1984	1985	1986	1987	1988	1989	1990	1991
Immigranter										
Norden	8 428	8 721	9 891	9 676	10 542	10 737	14 097	21 806	18 094	9 469
Övriga Europa	10 638	8 022	8 266	8 212	9 143	9 054	10 574	11 598	13 061	11 489
Hela Europa	19 066	16 743	18 157	17 888	19 685	19 791	24 671	33 404	31 155	20 958
Afrika	1 247	1 086	1 158	1 329	1 718	2 426	2 812	3 550	4 276	5 643
Amerika	3 994	3 834	4 031	4 136	5 309	6 106	6 419	9 476	5 772	4 687
Asien	5 658	5 387	7 722	9 307	12 211	13 699	16 283	18 349	17 320	16 363
Oceanien	250	271	254	295	358	349	538	515	639	493
Sovjetunionen	155	168	139	143	187	280	349	562	866	1 552
Ej uppgivet	11	6	25	29	19	15	20	10	20	35
Summa	30 381	27 495	31 486	33 127	39 487	42 666	51 092	65 866	60 048	49 731
Emigranter										
Norden	17 287	14 524	12 608	11 893	12 069	11 837	12 099	12 445	15 255	14 481
Övriga Europa	6 026	5 695	5 325	5 087	5 493	4 373	4 986	4 845	5 719	5 763
Hela Europa	23 313	20 219	17 933	16 980	17 562	16 210	17 085	17 290	20 974	20 244
Afrika	558	397	313	341	331	219	191	274	290	313
Amerika	2 431	2 321	2 382	2 769	2 775	2 289	2 229	2 093	2 153	2 263
Asien	870	1 005	849	932	885	753	845	821	866	1 060
Oceanien	422	329	317	247	393	403	542	478	490	436
Sovjetunionen	20	25	25	17	8	18	22	29	37	34
Ej uppgivet	767	973	1 006	750	2 541	781	547	499	386	395
Summa	28 381	25 269	22 825	22 036	24 495	20 673	21 461	21 484	25 196	24 745
Immigrationsöverskott										
Norden	-8 859	-5 803	-2 717	-2 217	-1 527	-1 100	1 998	9 361	2 839	-5 012
Övriga Europa	4 612	2 327	2 941	3 125	3 650	4 681	5 588	6 753	7 342	5 726
Hela Europa	-4 247	-3 476	224	908	2 123	3 581	7 586	16 114	10 181	714
Afrika	689	689	845	988	1 387	2 207	2 621	3 276	3 986	5 330
Amerika	1 563	1 513	1 649	1 367	2 534	3 817	4 190	7 383	3 619	2 424
Asien	4 788	4 382	6 873	8 375	11 326	12 946	15 438	17 528	16 454	15 303
Oceanien	-172	-58	-63	48	-35	-54	-4	37	149	57
Sovjetunionen	135	143	114	126	179	262	327	533	829	1 518
Ej uppgivet	-756	-967	-981	-721	-2 522	-766	-527	-489	-366	-360
Summa	2 000	2 226	8 661	11 091	14 992	21 993	29 631	44 382	34 852	24 986

Tabell 6.12

Immigranter och emigranter efter medborgarskap och in- resp. utvandringsår 1981–1991

Immigrants and emigrants by citizenship and year of immigration and emigration 1981–1991

IMMIGRANTER MEDBORGARSKAPSLAND	INVANDRINGSÅR										
	1981	1982	1983	1984	1985	1986	1987	1988	1989	1990	1991
NORDEN											
SVERIGE	4868	5239	5204	5426	5238	5447	5550	6639	6922	6728	5805
DANMARK	1320	1119	1112	1164	1303	1210	1255	2307	4497	3159	1713
FINLAND	6917	4570	4107	4385	4553	4985	4765	5396	4497	4124	2979
ISLAND	513	337	327	489	486	585	427	579	1294	1377	535
NORGE	1233	1288	1858	2377	2036	2092	2408	3201	8679	7292	2629
OVRIGA EUROPA											
ALBANIER		2				3	1	2	6	10	12
BELGIEN	35	26	19	50	38	28	31	54	41	42	40
BULGARIEN	41	37	51	54	45	64	66	96	211	483	722
ESTLAND											20
FRANKRIKE	189	169	179	165	174	210	201	245	222	309	233
GREKLAND	639	478	345	355	287	364	426	405	387	321	267
IRLAND	38	44	35	77	60	41	73	74	69	80	93
ITALIEN	147	121	141	164	150	174	154	179	191	168	157
JUGOSLAVIEN	889	714	651	740	946	1072	1036	1199	1731	2198	2012
LETTLAND											1
LIECHTENSTEIN						1	1	1	2		9
LUXEMBURG			1	1	3	2	4	2		2	2
MALTA	4	1	5	6	5	8		4	3	2	3
NEDERLÄNDERNA	146	148	161	151	146	151	143	211	149	178	188
POLEN	1195	4111	1612	1681	1587	1804	1580	1593	1712	2024	1647
PORTUGAL	97	76	78	120	97	103	99	98	86	86	62
RUMÄNIEN	189	185	189	356	322	650	807	1344	1336	1464	1007
SAN MARINO	1	4	5	3			2		1		1
SCHWEIZ	84	80	86	84	111	81	99	100	66	91	95
SPANIEN	219	171	168	164	147	188	176	170	179	177	164
STORBRIANNIEN	787	755	709	631	625	637	714	869	707	891	743
TJECKOSLOVAKIEN	162	159	142	190	148	135	132	187	346	284	212
TYSKLAND, DEM REP	131	73	69	89	86	90	65	58	94	108	
TYSKLAND	442	390	409	395	439	460	445	457	537	519	460
UNGERN	419	221	206	179	224	306	372	477	659	547	275
OSTERRIKE	99	79	71	70	77	73	98	71	61	79	67
AFRIKA											
ALGERIET	37	40	39	32	38	51	76	59	67	101	123
ANGOLA		1	10	1	3	7	15	31	55	28	55
ARABREPUBLICEN EGYPTE	66	46	36	34	42	41	78	55	149	132	135
BENIN				1	1	1	1		1	3	4
BOTSWANA	2					3	1	5	3	8	1
BURKINA FASO		1					2	8	3	3	5
BURUNDI		1		1						1	
CENTRALAFRIK. REP			1				1				
COMORERNA	3	2	3	2	1	1		1			5
DJIBOUTI				1	1	1				3	5

Tabell 6.12 (forts)

Immigranter och emigranter efter medborgarskap och in- resp. utvandringsår 1981–1991

IMMIGRANTER MEDBORGARSKAPSLAND	INVANDRINGSÅR										
	1981	1982	1983	1984	1985	1986	1987	1988	1989	1990	1991
EKVATORIALGUINEA		3						1		2	
ELFENBENSKUSTEN	1				4	2	10	8	8	16	24
ETIOPIEN	302	328	224	180	377	664	1182	1508	1753	1839	1814
GABON	5	13	3	11	3	2				3	
GAMBIA	31	49	37	57	50	99	100	95	125	182	198
GHANA	15	19	11	26	38	26	63	44	62	75	97
GUINEA	2		1	1	2	3	2	3	5	5	4
GUINEA-BISSAU	3	1	6	1	2	5	2	8	1	5	7
KAMERUN	1	2	1	1	1				1	4	1
KAP VERDE	14	4	37	20	15	27	11	18	37	20	9
KENYA	21	14	19	34	18	33	52	47	23	27	60
KONGO FOLKREP	4	1		3		2	3	4		2	4
LESOTHO	1	1	1	3	4	2			1		3
LIBERIA	11	7	15	10	19	10	14	20	45	19	22
LIBYEN	101	11	27	8	6	12	7	29	18	19	16
MADAGASKAR	3	12	2	3	3	1	1	5	3	3	10
MALAMI		1		1			1			1	
MALI			1	1		2	1		8	4	7
MAROCKO	99	99	65	92	109	119	146	150	204	232	334
MAURETANIEN				2			1		2	3	
MAURITIUS	6	3	5	5	5	4	11	5	6	3	9
MOCAMBIQUE			2	6	7	5	10	14	4	17	6
NAMIBIA	4	3		1	1	3			2	1	1
NIGER	1									2	3
NIGERIA	22	19	13	19	24	18	37	18	24	23	37
RUANDA	1		1				8				1
SÃO TOME OCH PRINCIPE						7	3	4			3
SENEGAL	2	2	5			7	14	4	9	9	9
SEYCHELLERNA	1	1	4	2	2		5	5	2	3	3
SIERRA LEONE	5	8	3	3	3	5	8	8	12	10	12
SOMALIA	10	45	27	34	40	40	88	103	261	805	1938
SUDAN	8	10	6	7	24	16	33	19	43	44	52
SHAZILAND				1		1	2	3	1	3	
SYDAFRIKA	18	27	30	30	29	33	25	39	37	44	23
TANZANIA	27	36	15	40	36	36	42	28	35	47	72
TCHAD								3	6		3
TOGO	1				2	3	8	4	10	6	9
TUNISIEN	100	63	46	70	66	118	132	151	180	219	212
UGANDA	12	65	87	86	126	61	79	102	125	137	182
ZAIRE	13	8	8	10	14	30	43	46	63	67	91
ZAMBIA	3	1	9	9	4	6	10	7	10	8	8
ZIMBABWE	2	3	3		8	4	11	6	10	20	14

Tabell 6.12 (forts)

Immigranter och emigranter efter medborgarskap och in- resp. utvandringsår 1981–1991

IMMIGRANTER MEDBORGARSKAPSLAND	INVANDRINGSÅR										
	1981	1982	1983	1984	1985	1986	1987	1988	1989	1990	1991
NORDAMERIKA											
ANTIGUA OCH BARUDA						1		1			1
BAHAMAS	2									1	1
BARBADOS	4	3	5	6	4	4	3	5	2	2	9
BELIZE			1							1	1
CANADA	109	76	83	99	85	129	146	135	143	150	147
COSTA RICA	13	9	4	10	5	15	6	9	8	14	15
CUBA	3	4	7	6	11	9	2	7	7	13	14
DOMINICA	4	1	1	4	2	1	2	2	1	2	2
DOMINIKANSKA REP	14	15	9	9	8	9	13	12	16	7	6
EL SALVADOR	25	10	41	222	92	198	191	291	250	360	292
GRENADA	2	3	5	4	3	1	3	2		1	1
GUATEMALA	49	56	49	37	40	33	25	23	30	50	54
HAITI	11	1	7	1	1	2	1		2	4	3
HONDURAS	3	4	5	16	5	15	6	13	13	21	13
JAMAICA	2	9	4	8	2	5	4	8	6	7	9
MEXICO	37	26	44	36	57	27	54	48	49	52	40
NICARAGUA	6	6	7	9	19	19	17	26	33	34	48
PANAMA	10	6	5	7	5	3	7	9	20	31	14
S:T LUCIA	1	1				1	2	2		1	
S:T VINCENT	1				1	2		1		1	1
TRINIDAD OCH TOBAGO	8	5	5	8	10	3	7	8	5	2	18
USA	642	676	711	702	741	853	825	787	802	946	912
SYDAMERIKA											
ARGENTINA	185	108	127	79	92	63	114	71	66	100	84
BOLIVIA	1083	240	72	101	106	78	76	87	108	73	103
BRASILIEN	75	76	100	125	94	87	130	167	180	254	286
CHILE	1248	1094	1053	1017	1164	2206	2772	2951	5878	1011	614
COLOMBIA	259	245	256	317	362	343	357	355	371	400	402
ECUADOR	25	17	23	16	16	21	29	25	50	24	53
GUAYANA	3	6	5	7	1	4	6	3	3	3	5
PARAGUAY	11	14	4	7	9	4	7	5	3	9	10
PERU	89	72	82	83	69	93	164	137	204	212	313
SURINAM	2				3	2					
URUGUAY	330	218	187	176	65	67	55	54	45	50	68
VENEZUELA	24	18	12	13	21	35	29	20	22	24	27
ASIEN											
AFGHANISTAN	17	8	22	28	30	39	47	61	116	146	223
BAHRAIN	1		2				1	11	3		8
BANGLADESH	57	49	38	101	96	95	201	142	224	266	252
BHUTAN										1	
BURMA				1				3	3	3	5
CYPERN	22	16	21	29	24	26	26	28	11	28	15
FILIPPINERNA	119	106	148	173	160	189	267	261	261	344	336
FORENADE ARABEMIRATEN					4	11	10	1	8	6	2
HONG KONG			3	17	24	19	25	45	22	26	32
INDIEN	583	531	498	521	466	490	447	457	391	383	302

Tabell 6.12 (forts)

Immigranter och emigranter efter medborgarskap och in- resp. utvandringsår 1981–1991

IMMIGRANTER MEDBORGARSKAPSLAND	INVANDRINGSÅR										
	1981	1982	1983	1984	1985	1986	1987	1988	1989	1990	1991
INDONESIEN	153	150	154	21	15	20	62	68	38	39	29
IRAK	345	530	676	771	1214	792	457	1333	1417	2093	2486
IRAN	475	390	507	1501	2986	5249	7499	8142	6967	4451	3775
ISRAEL	95	92	90	92	96	94	74	129	110	106	120
JAPAN	146	160	148	108	141	155	192	235	218	194	204
JEMEN			1	3	1	1	9	9	4	5	8
JORDANIEN	25	31	54	25	32	41	45	26	61	74	103
KAMPUCHEA	67	6	19	11	7	17	6	17	11	13	16
KINA, FOLKREP	240	191	130	122	143	200	215	313	437	574	570
KINA, (TAJMAN)	76	35	37	24	16	22	31	39	40	20	20
KOREA, DEM FOLKREP		1	1	2	2	1		8		1	
KOREA, REPUBLIKEN	318	274	384	302	398	419	389	281	178	153	135
KUVAIT			9	7	4			6	3	22	28
LAGS	2	3	3	1	3	2	8	35	46	64	114
LIBANON	72	133	101	839	421	718	404	601	1805	1953	1579
MALAYSIA	64	36	25	28	19	33	30	46	53	70	51
MALDIVERNA	4										
MONGOLIET											1
NEPAL	2	7	11	2	8	3	1	4	4	7	4
OMAN		2	1		1				1		
PAKISTAN	78	102	89	109	129	166	120	173	161	168	111
QATAR							1				
SAUDI-ARABIEN	1	50	2	53	50	11	21	29	13	21	10
SINGAPORE	15	9	11	3	12	26	20	11	25	24	27
SRI LANKA	336	275	334	373	366	337	288	132	196	263	395
SYDJEMEN	1		1	1			1	7	9	5	1
SYRIEN	263	301	205	231	290	358	418	503	1004	749	1037
THAILAND	249	208	217	222	217	245	252	355	443	538	615
TURKIET	1307	1275	903	1151	1067	1145	1300	1190	1508	1567	1543
VIETNAM	730	446	561	293	163	300	264	654	504	1008	1106
OCEANIEN											
AUSTRALIEN	73	62	75	89	90	125	167	234	214	291	221
FIJI		1	1	1	1	2	1	1	6	2	5
NYA ZEELAND	26	24	12	19	32	20	41	62	68	49	56
PAPUA NYA GUINEA						3			4		
SALOMONÖARNAN										2	
TONGA		1	1					1	1	3	2
VÄSTRA SAMOA		1				2		1	1	2	
SOVJETUNIONEN	128	123	122	121	124	139	231	278	411	563	1306
STATSLOSA	87	108	154	455	458	937	433	703	1080	1103	921
EJ UPPGIVET	53	78	67	96	263	227	140	507	1387	1237	607
SAMTLIGA	32272	30381	27495	31486	33127	39487	42666	51092	65866	60048	49731

Tabell 6.12 (forts)

Immigranter och emigranter efter medborgarskap och in- resp. utvandringsår 1981–1991

EMIGRANTER MEDBORGARSKAPSLAND	UTVANDRINGSÅR										
	1981	1982	1983	1984	1985	1986	1987	1988	1989	1990	1991
NORDEN											
SVERIGE	8641	8465	7883	8215	8022	9143	9044	9614	8338	8957	9734
DANMARK	1496	1431	1069	1187	1127	1063	946	973	1793	2411	2181
FINLAND	11617	11090	9234	7310	6280	5654	5054	5171	5448	5463	4495
ISLAND	806	712	587	413	364	536	553	526	434	668	782
NORGE	1406	1258	1079	1101	1387	1455	1515	1630	2040	3951	4130
ÖVRIGA EUROPA											
ALBANIEN		2				3	1	2			2
BELGIEN	13	18	20	7	11	46	26	18	16	43	34
BULGARIEN	4	8	9	13	6	17	18	6	7	17	29
FRANKRIKE	159	140	144	110	132	159	113	106	121	137	98
GREKLAND	834	844	850	618	539	781	266	206	147	166	74
IRLAND	16	13	15	14	11	41	19	22	25	17	12
ITALIEN	163	148	145	142	101	200	73	132	91	90	99
JUGOSLAVIEN	892	853	677	456	350	468	233	206	167	151	150
LIECHTENSTEIN								2			
LUXEMBURG						1		2			
MALTA	1	7	2	4	3	2	2	1	1		1
MONACO			1								
NEDERLÄNDERNA	81	78	81	71	77	128	95	67	113	120	117
POLEN	116	132	138	125	158	187	94	111	90	96	89
PORTUGAL	64	53	44	37	49	63	32	43	41	21	38
RUMÄNIEN	12	14	12	12	6	26	9	17	7	27	43
SAN MARINO		1									
SCHWEIZ	85	99	70	54	90	94	65	73	78	61	64
SPANIEN	168	136	121	107	103	160	82	71	72	79	46
STORBRIANNIEN	458	438	408	400	405	589	344	384	347	341	290
TJECKOSLOVAKIEN	13	29	17	25	23	38	27	12	32	13	33
TYSKLAND, DEM REP	18	51	30	21	34	38	14	36	30	38	
TYSKLAND	340	281	251	293	262	351	219	259	213	275	341
UNGERN	30	38	34	18	25	42	31	17	25	65	34
ÖSTERRIKE	57	51	81	54	58	85	33	38	53	44	34
AFRIKA											
ALGERIET	10	10	20	21	23	20	15	5	9	8	3
ANGOLA		1		1	1	4	1	1	1	3	
ARABREPUBLIKEN EGYPTE	18	20	15	23	12	23	7	14	20	14	8
BOTSHANA	3		1			1			1	3	
BURKINA FASO						1					
CENTRALAFRIK. REP									1		
COMORERNA		4		1							
DJIBOUTI						1			1		
ELFENBENSKUSTEN	1						1		1		
ETIOPIEN	6	21	16	16	22	28	8	11	25	9	19
GABON	3	1	2		1	1					
GAMBIA	12	21	14	5	13	11	10	9	10	10	13
GHANA	2	7	6		1	8	7	6	1	8	3
GUINEA		1						1			
GUINEA-BISSAU		1						1		1	

Tabell 6.12 (forts)

Immigranter och emigranter efter medborgarskap och in- resp. utvandringsår 1981–1991

EMIGRANTER MEDBORGARSKAPSLAND	UTVANDRINGSÅR										
	1981	1982	1983	1984	1985	1986	1987	1988	1989	1990	1991
KAMERUN			2				2				
KAP VERDE			1					1		1	
KENYA	6	10	5	10	3	16	5	4	4	10	10
KONGO FOLKREP	8		2						1		1
LESOTHO	2	1	1	2		3				2	
LIBERIA	3	8		4		2	2	3		1	2
LIBYEN	5	96	7	3	8	10	8		2	4	6
MADAGASKAR							1	1			
MALAMI							1				
MALI		1				1			1		
MAROCKO	39	22	23	18	21	39	10	7	22	9	8
MAURETANIEN					2						
MAURITIUS	1	1	1	1	2	2		1		1	
MOCAMBIQUE						1	3				5
NAMIBIA		1	4	1	2	2	1		2	4	
NIGERIA	18	24	14	13	11	22	11	17	5	8	5
SENEGAL	1	4	2	1	3	4				4	
SEYCHELLERNA								1		1	
SIERRA LEONE		1	6	5	1	4			1	1	
SOMALIA	3		1	1	3	9	3	1	3	12	3
SUDAN	6	5	7	1	2	18	9	1	15	12	5
SHAZILAND						1			1		
SYDAFRIKA	8	10	5	5	7	7	9	11	9	6	13
TANZANIA	5	5	11	7	16	14	10	4	8	13	6
TCHAD				1							
TOGO		1									
TUNISIEN	26	21	27	34	20	29	16	14	20	7	6
UGANDA	7	2	2	3	7	28	17	3	7	8	1
ZAIRE	2	2	1			6		1	9	1	
ZAMBIA			3	1		1	1		1	3	5
ZIMBABWE	1	1			1	3	2	1	1	2	3
NORDAMERIKA											
BAHAMAS	1			1							
BARBADOS		1	2		2		1	1			
BELIZE							1				
CANADA	44	48	51	71	58	97	47	59	61	49	64
COSTA RICA	1	5		1	3	3	1		2	3	2
CUBA	1		1			3		2	1		1
DOMINICA									1		
DOMINIKANSKA REP	4	2	1	2	1	4	2			1	
EL SALVADOR			2	3	14	3	3	6	12	11	9
GRENADA					1	1	2		1		
GUATEMALA		7	1		4	6	9	8	6	3	1
HAITI		2	2			2			1		
HONDURAS		1			1	2			3	1	8
JAMAICA	3	1	2	3	4	3	1	1	2		
MEXICO	13	18	11	12	14	34	11	16	9	26	23

Tabell 6.12 (forts)

Immigranter och emigranter efter medborgarskap och in- resp. utvandringsår 1981–1991

EMIGRANTER MEDBORGARSKAPSLAND	UTVANDRINGSÅR										
	1981	1982	1983	1984	1985	1986	1987	1988	1989	1990	1991
NICARAGUA				1	4	17			1	2	3
PANAMA	2		2	1	1		2		4	2	3
S:T LUCIA		1			1						1
TRINIDAD OCH TOBAGO	6	2	3	5	2	2	1	1		2	
USA	518	391	425	427	519	668	466	458	350	401	280
SYDAMERIKA											
ARGENTINA	66	66	87	134	90	115	39	19	23	13	15
BOLIVIA	22	184	262	58	37	28	30	8	20	4	6
BRASIL IEN	39	39	39	48	39	61	29	29	28	35	43
CHILE	128	78	112	132	173	170	119	101	167	205	221
COLOMBIA	18	15	14	8	14	36	8	11	8	7	11
ECUADOR	15	4	7	8	2	9	1	5	4	3	5
GUAYANA		1	1		4		2			1	
PARAGUAY		3	2	6	5	6	3	1	1	5	2
PERU	7	9	12	8	7	22	10	20	10	13	8
SURINAM			3		1						
URUGUAY	44	27	39	64	269	144	35	17	13	4	9
VENEZUELA	21	16	18	9	11	17	6	16	8	11	9
ASIEN											
AFGHANISTAN						1	3			1	1
BAHRAIN						1	1				
BANGLADESH	11	6	4	5	11	24	11	5	13	6	14
CYPERN	12	16	19	11	18	13	8	11	10	5	9
FILIPPINERNA	8	7	13	16	10	11	15	11	12	11	13
HONG KONG					1	4	4	1	2	3	
INDIEN	44	25	27	34	34	45	28	36	19	30	20
INDONESIEN	4	6	4	3	3	6	6	5	2	13	9
IRAK	5	9	25	58	43	67	20	33	54	25	23
IRAN	84	81	75	56	59	184	87	112	165	202	173
ISRAEL	31	29	48	42	35	64	36	27	30	46	16
JAPAN	130	93	185	60	116	181	102	134	101	129	96
JEMEN							1		5		4
JORDANIEN	21	12	8	9	14	10	4	7	6	2	4
KAMPUCHEA						7				1	1
KINA, FOLKREP	13	7	7	26	23	63	35	21	32	16	24
KINA, (TAJMAN)	2		3	7	1	8	1	3	1	12	5
KOREA, DEM FOLKREP	1	1				1		3	1		
KOREA, REPUBLIKEN	11	21	19	19	16	19	36	20	32	14	31
KUWAIT	3					5	8	1			
LIBANON	35	27	44	30	58	50	44	7	6	15	40
MALAYSIA	3	8	7	8	10	11	3	8	9	9	23
NEPAL		2		1							
OMAN						1					1
PAKISTAN	17	26	19	14	13	34	17	17	27	14	34
SAUDI-ARABIEN	1	8	45	16	37	3	7	12	4	4	9
SINGAPORE	3	3	2	3	4	8	8	11	5	1	5
SRI LANKA	10	4	4	9	2	7	10	5	9	1	3
SYDJEMEN	1										
SYRIEN	14	11	10	7	12	13	3	3	6	14	6
THAILAND	23	37	24	19	35	44	25	22	16	28	24
TURKIET	137	150	203	193	167	225	93	100	74	73	94
VIETNAM	4	4	3	14	16	5	9	7	5	14	12

Tabell 6.12 (forts)

Immigranter och emigranter efter medborgarskap och in- resp. utvandringsår 1981–1991

EMIGRANTER MEDBORGARSKAPSLAND	UTVANDRINGSÅR										
	1981	1982	1983	1984	1985	1986	1987	1988	1989	1990	1991
OCEANIEN											
AUSTRALIEN	73	66	40	40	48	84	57	90	80	160	119
NYA ZEELAND	21	18	8	17	17	13	9	20	16	5	14
PAPUA NYA GUINEA									3		
TONGA		1						1			
VÄSTRA SAMOA									1		
SOVJETUNIONEN	17	19	27	23	17	28	25	18	28	31	19
STATSLOSA	50	53	69	90	101	79	42	47	50	59	57
EJ UPPGIVET	12	15	27	8	29	33	18	20	13	33	43
SAMTLIGA	29440	28381	25269	22825	22036	24495	20673	21461	21484	25196	24745
IMMIGRANTÖVERSKOTT MEDBORGARSKAPSLAND											
NORDEN											
SVERIGE	-3773	-3226	-2679	-2789	-2784	-3696	-3494	-2975	-1416	-2229	-3929
DANMARK	-176	-312	43	-23	176	147	309	1334	2704	748	-468
FINLAND	-4700	-6520	-5127	-2925	-1727	-669	-289	225	-951	-1339	-1516
ISLAND	-293	-375	-260	76	122	49	-126	53	860	709	-247
NORGE	-173	30	779	1276	649	637	893	1571	6639	3341	-1501
GREKLAND	-195	-366	-505	-263	-252	-417	160	199	240	155	193
JUGOSLAVIEN	-3	-139	-26	284	596	604	803	993	1564	2047	1862
POLEN	1079	3979	1474	1556	1429	1617	1486	1482	1622	1928	1558
STORBRIANNIEN	329	317	301	231	220	48	370	485	360	550	453
TYSKLAND	102	109	158	102	177	109	226	198	324	244	119
UNGERN	389	183	172	161	199	264	341	460	634	482	241
USA	124	285	286	275	222	185	359	329	452	545	632
CHILE	1120	1016	941	885	991	2036	2653	2850	5711	1406	393
IRAN	391	309	432	1445	2927	5065	7412	8030	6802	4249	3602
TURKIET	1170	1125	700	958	900	920	1207	1090	1434	1494	1449
ÖVRIGA LÄNDER	7441	5585	5537	7412	7246	8093	9683	13307	17403	20522	22145
SUMMA	2832	2000	2226	8661	11091	14992	21993	29631	44382	34852	24986

Tabell 6.14

Återutvandringen 1982–1991 efter vistelsetid i Sverige och medborgarskap vid utvandringen i relativa tal
 Re-migration 1982–1991 by duration of stay in the country and citizenship, relative distribution

MEDBORGARSKAP VID UTVAND- RINGEN	VISTELSETID I SVERIGE	UTVANDRINGSÅR									
		1982	1983	1984	1985	1986	1987	1988	1989	1990	1991
SVERIGE											
	- 5 MÅN	2.4	2.2	1.7	2.0	1.6	1.7	2.2	2.5	2.7	2.3
	6 MÅN - 11 MÅN	2.0	2.0	2.0	2.2	1.8	1.8	1.5	2.7	2.4	1.9
	1 ÅR	2.6	2.5	2.9	2.6	2.8	2.3	2.3	3.0	3.3	3.0
	2 ÅR	1.8	1.9	1.9	2.3	1.9	1.6	2.0	1.8	1.7	2.3
	3 ÅR	1.7	1.2	1.5	1.8	1.5	1.4	1.4	1.3	1.6	1.6
	4 ÅR	1.3	1.4	1.3	1.4	1.3	1.2	1.1	1.0	1.3	1.6
	5 ÅR	2.3	1.8	1.4	1.6	1.3	1.4	1.1	1.2	1.3	1.4
	6 - 7 ÅR	3.4	3.6	2.9	2.9	2.8	2.7	2.1	2.0	1.9	1.7
	8 - 9 ÅR	2.4	2.8	3.2	3.3	3.1	2.9	2.3	2.3	1.9	2.0
	10 ÅR -	4.9	6.6	7.4	8.0	8.9	9.9	10.7	11.8	12.7	11.0
	SUMMA ÅTERUTVANDRARE	24.8	25.9	26.3	28.1	27.1	26.9	26.7	29.6	30.8	28.8
	FÖDDA I SVERIGE ELLER INVANDRAT FÖRE 1968	75.2	74.1	73.7	71.9	72.9	73.1	73.3	70.4	69.2	71.2
	SAMTLIGA	8581	8050	8316	8112	9477	10019	9843	8545	9094	9806
DANMARK											
	- 5 MÅN	9.8	9.5	10.7	11.8	12.8	14.5	18.2	42.0	26.2	12.6
	6 MÅN - 11 MÅN	10.8	8.3	9.8	11.5	14.7	11.7	13.8	22.3	25.6	16.5
	1 ÅR	14.7	13.5	13.6	15.0	17.3	15.7	13.9	11.4	25.1	29.5
	2 ÅR	9.8	13.2	8.1	9.0	8.5	8.3	12.9	5.0	5.0	15.8
	3 ÅR	6.4	4.2	6.9	6.5	5.7	6.9	5.4	3.5	2.5	3.5
	4 ÅR	4.4	5.0	5.9	6.1	4.6	4.3	4.3	1.8	1.2	3.0
	5 ÅR	4.2	3.3	5.4	4.3	3.3	2.1	3.3	0.6	1.5	1.6
	6 - 7 ÅR	18.6	12.3	7.3	5.3	4.2	5.0	3.5	1.1	1.7	2.0
	8 - 9 ÅR	3.3	12.4	11.4	5.4	4.3	2.7	2.5	1.7	0.7	1.7
	10 ÅR -	4.0	3.5	5.2	12.0	13.1	16.4	11.4	5.1	4.5	6.2
	SUMMA ÅTERUTVANDRARE	85.8	85.2	84.3	87.0	88.5	87.7	89.2	94.3	93.9	92.4
	FÖDDA I SVERIGE ELLER INVANDRAT FÖRE 1968	14.2	14.6	15.7	13.0	11.5	12.3	10.8	5.7	6.1	7.6
	SAMTLIGA	1445	1106	1201	1132	1074	951	981	1797	2417	2184
FINLAND											
	- 5 MÅN	4.8	4.3	5.5	6.6	7.4	9.3	10.7	8.1	6.7	5.9
	6 MÅN - 11 MÅN	7.2	5.1	5.2	7.4	8.4	10.0	9.9	11.7	10.9	9.7
	1 ÅR	12.9	9.2	8.6	8.3	11.0	13.2	13.6	15.6	15.6	18.3
	2 ÅR	10.7	8.8	6.9	5.5	6.1	6.4	8.0	7.2	8.8	9.8
	3 ÅR	6.6	9.1	6.3	4.3	3.9	3.9	4.8	5.3	5.5	6.2
	4 ÅR	6.4	7.1	7.1	5.0	3.3	3.1	2.9	2.6	4.5	3.8
	5 ÅR	8.0	6.3	6.1	6.5	4.6	2.7	2.0	2.3	2.4	3.0
	6 - 7 ÅR	7.5	10.5	11.3	9.9	10.2	8.8	5.5	3.5	3.5	4.0
	8 - 9 ÅR	3.6	4.1	6.4	9.2	8.0	6.7	6.7	5.3	3.7	2.6
	10 ÅR -	10.9	12.0	13.4	14.2	15.8	16.8	17.7	19.6	19.7	18.9
	SUMMA ÅTERUTVANDRARE	78.5	76.5	76.7	77.1	78.6	81.1	81.8	81.2	81.1	82.2
	FÖDDA I SVERIGE ELLER INVANDRAT FÖRE 1968	21.5	23.5	23.3	22.9	21.4	18.9	18.2	18.8	18.9	17.8
	SAMTLIGA	11127	9315	7331	6301	5713	5175	5208	5476	5483	4504

Tabell 6.14 (forts)
Återutvandringen 1982–1991 efter vistelsetid i Sverige och medborgarskap vid utvandringen i relativa tal

MEDBORGARSKAP VID UTVÄNDRINGEN	VISTELSETID I SVERIGE	UTVÄNDRINGSÅR										
		1982	1983	1984	1985	1986	1987	1988	1989	1990	1991	
NORGE	- 5 MÅN	8.1	11.9	12.5	11.2	10.5	10.4	13.1	30.4	23.0	7.6	
	0 MÅN - 11 MÅN	11.3	12.7	16.7	18.4	14.0	16.2	14.2	20.3	29.8	17.6	
	1 ÅR	14.7	17.9	20.7	24.9	25.3	21.6	23.0	16.8	25.1	39.3	
	2 ÅR	11.3	8.7	11.2	11.2	15.5	13.8	12.5	8.0	6.8	15.0	
	3 ÅR	7.5	6.8	5.2	4.8	7.0	8.6	8.7	4.4	3.5	4.3	
	4 ÅR	4.1	3.8	3.1	3.1	2.5	3.7	3.9	3.2	1.5	2.5	
	5 ÅR	5.9	3.9	3.5	2.8	2.7	4.6	4.6	3.4	1.5	1.7	
	6 - 7 ÅR	9.9	9.5	4.4	3.6	3.6	3.7	3.1	2.2	1.9	2.8	
	8 - 9 ÅR	4.7	3.6	4.4	4.8	2.9	2.1	2.9	1.4	0.7	0.7	
	10 ÅR -	3.0	4.4	5.2	5.0	5.0	5.0	4.3	3.0	1.5	2.2	
	SUMMA ÅTERLTVANDRARE		81.1	83.2	87.1	89.8	89.7	90.4	90.3	93.1	95.2	93.7
	FÖDDA I SVERIGE ELLER INVANDRAT FÖRE 1968		18.9	16.8	12.9	10.2	10.3	9.6	9.7	6.9	4.8	6.3
	SAMTLIGA		1265	1089	1105	1389	1461	1526	1637	2049	3954	4132
	GREKLAND	- 5 MÅN	1.1	0.9	1.6	0.4	1.4	0.7	2.9	1.3	0.6	-
0 MÅN - 11 MÅN		1.5	1.4	1.0	0.6	0.4	4.9	1.4	0.7	1.2	4.1	
1 ÅR		5.2	5.0	2.9	4.6	2.5	3.9	4.8	3.9	4.2	2.7	
2 ÅR		5.6	4.0	4.9	6.8	2.5	4.9	4.3	7.8	6.0	6.8	
3 ÅR		3.4	5.8	5.9	6.6	3.0	4.9	3.8	3.9	3.6	10.8	
4 ÅR		4.2	2.9	6.5	6.1	4.5	2.5	1.9	2.0	4.2	9.5	
5 ÅR		5.3	3.7	3.0	6.6	6.6	3.9	5.2	6.5	7.8	4.1	
6 - 7 ÅR		7.1	9.0	7.5	7.6	11.0	9.5	10.0	4.6	6.6	-	
8 - 9 ÅR		7.3	7.8	8.4	7.9	11.0	5.3	6.2	3.9	5.4	12.2	
10 ÅR -		20.9	21.3	25.6	23.2	30.1	29.1	31.9	37.3	28.1	29.7	
SUMMA ÅTERLTVANDRARE			61.6	61.8	67.4	70.5	72.9	69.5	72.4	71.9	67.7	79.7
FÖDDA I SVERIGE ELLER INVANDRAT FÖRE 1968			38.4	38.2	32.6	29.5	27.1	30.5	27.6	28.1	32.3	20.3
SAMTLIGA			850	859	628	542	807	285	210	153	167	74
JUGOSLAVIEN		- 5 MÅN	2.6	2.3	1.1	1.1	1.7	3.4	1.9	3.4	5.3	2.0
	0 MÅN - 11 MÅN	1.6	2.8	2.6	2.5	1.3	3.0	1.9	6.9	13.9	7.3	
	1 ÅR	4.9	4.7	4.5	5.4	3.2	8.5	6.7	8.0	11.9	12.0	
	2 ÅR	6.2	5.1	3.7	4.8	4.3	9.0	5.7	8.0	4.6	6.0	
	3 ÅR	3.6	4.2	5.4	4.2	3.4	5.6	5.3	2.3	8.6	2.0	
	4 ÅR	4.3	2.6	3.4	6.8	6.0	2.6	2.9	8.6	2.0	3.3	
	5 ÅR	4.1	3.6	2.8	3.7	5.7	1.7	4.3	2.9	2.6	9.3	
	6 - 7 ÅR	4.2	4.8	4.7	4.2	4.5	3.8	6.2	5.7	1.3	4.7	
	8 - 9 ÅR	4.1	4.4	5.6	7.0	6.8	5.0	6.2	2.9	2.6	8.0	
	10 ÅR -	25.0	26.0	28.6	29.0	32.6	27.4	28.7	25.3	16.6	24.0	
	SUMMA ÅTERLTVANDRARE		60.4	60.6	62.4	68.7	69.4	70.5	69.9	74.1	69.5	78.7
	FÖDDA I SVERIGE ELLER INVANDRAT FÖRE 1968		39.6	39.4	37.6	31.3	30.6	29.5	30.1	25.9	30.5	21.3

Tabell 6.14 (forts)

Återutvandringen 1982-1991 efter vistelsetid i Sverige och medborgarskap vid utvandringen i relativa tal

MEDBORGARSKAP VID UTVAND- RINGEN	VISTELSETID I SVERIGE	UTVANDRINGSÅR										
		1982	1983	1984	1985	1986	1987	1988	1989	1990	1991	
TYSKLAND	- 5 MÅN	2.8	2.4	3.1	3.4	3.7	6.8	9.9	6.8	5.8	2.3	
	6 MÅN - 11 MÅN	7.7	8.3	6.5	8.4	11.7	11.4	8.0	10.0	14.2	8.8	
	1 ÅR	9.8	8.3	15.0	11.4	9.1	14.6	17.1	15.5	16.0	23.7	
	2 ÅR	8.0	11.5	9.9	11.4	9.4	12.8	12.5	11.4	9.5	11.4	
	3 ÅR	5.9	7.5	7.8	7.6	9.1	7.3	5.7	5.9	6.9	6.7	
	4 ÅR	4.5	8.3	5.1	9.1	7.1	4.1	4.9	7.3	3.3	9.4	
	5 ÅR	8.4	7.1	4.8	8.7	5.1	3.2	3.0	5.9	4.4	8.8	
	6 - 7 ÅR	8.4	7.1	9.9	5.3	9.7	5.9	9.9	7.8	6.5	6.1	
	8 - 9 ÅR	3.1	3.2	3.4	6.1	6.8	2.7	2.3	3.7	5.6	1.8	
	10 ÅR -	11.1	15.5	8.2	8.4	12.0	9.6	9.1	11.0	11.3	7.0	
	SUMMA ÅTERUTVANDRARE		69.7	74.4	74.1	79.8	83.8	78.5	82.5	85.4	83.0	86.0
	FÖDDA I SVERIGE ELLER INVANDRAT FÖRE 1968		30.3	20.6	25.9	20.2	16.2	21.5	17.5	14.6	16.4	14.0
	SAMTLIGA		287	252	294	263	351	219	263	219	275	342
	USA	- 5 MÅN	3.8	4.3	5.6	4.2	2.7	4.3	3.0	6.2	4.0	7.1
6 MÅN - 11 MÅN		12.1	13.2	12.1	13.1	9.0	12.3	12.3	10.2	8.7	5.0	
1 ÅR		17.9	18.7	24.9	19.0	16.4	26.8	22.7	21.2	24.9	15.3	
2 ÅR		15.7	16.4	12.4	11.2	11.4	12.8	10.8	16.7	14.7	15.3	
3 ÅR		7.6	8.9	5.6	7.6	10.9	6.6	13.4	9.0	10.0	9.6	
4 ÅR		6.8	3.0	5.8	8.0	7.7	5.5	6.5	4.5	4.2	11.0	
5 ÅR		5.3	3.2	4.9	5.0	6.2	4.9	4.3	5.1	5.5	7.8	
6 - 7 ÅR		6.8	5.7	7.0	7.2	8.1	6.2	4.5	7.1	5.5	6.0	
8 - 9 ÅR		4.3	4.8	4.2	6.3	5.6	4.7	3.0	4.0	5.7	5.7	
10 ÅR -		5.1	8.2	6.3	7.2	12.3	8.5	10.4	7.9	10.7	8.5	
SUMMA ÅTERUTVANDRARE			85.4	86.3	88.8	89.0	90.3	92.6	91.1	91.8	94.0	91.5
FÖDDA I SVERIGE ELLER INVANDRAT FÖRE 1968			14.6	13.7	11.2	11.0	9.7	7.4	8.9	8.2	6.0	8.5
SAMTLIGA			396	439	429	525	677	470	462	354	401	281
SAMTLIGA LÄNDER		- 5 MÅN	4.2	3.8	4.3	4.7	4.3	5.2	6.3	10.4	9.7	5.1
	6 MÅN - 11 MÅN	6.2	4.8	4.9	6.1	5.5	6.3	6.5	9.4	12.3	8.4	
	1 ÅR	10.0	8.7	8.3	8.8	9.0	9.4	9.9	10.5	14.2	16.9	
	2 ÅR	7.8	7.4	6.1	6.0	6.1	5.9	6.5	6.1	6.4	9.0	
	3 ÅR	5.3	6.2	5.1	4.7	4.7	4.2	4.3	4.1	4.0	4.5	
	4 ÅR	4.7	4.8	4.8	4.3	3.8	2.8	2.9	2.5	2.8	3.1	
	5 ÅR	5.7	4.5	4.2	4.5	4.1	2.6	2.3	2.4	2.1	2.4	
	6 - 7 ÅR	6.8	7.8	7.3	6.5	6.7	5.4	4.0	3.2	2.9	2.9	
	8 - 9 ÅR	3.4	4.2	5.1	5.9	5.8	4.3	3.8	3.3	2.3	2.0	
	10 ÅR -	8.3	9.3	9.8	10.4	12.0	11.7	12.1	12.2	10.9	10.0	
	SUMMA ÅTERUTVANDRARE		62.5	61.7	59.8	61.8	61.9	57.8	58.6	64.1	67.5	64.5
	FÖDDA I SVERIGE ELLER INVANDRAT FÖRE 1968		37.5	38.3	40.2	38.2	38.1	42.2	41.4	35.9	32.5	35.5
	SAMTLIGA		28622	25666	23024	22191	24987	21860	21608	21788	25374	24646

Tabell 6.15

Återinvandring efter medborgarskap och vistelsetid utomlands i relativa tal 1982–1991

Re-migration by citizenship and duration of stay abroad, relative distribution 1982–1991

MEDBORGARSKAP VID INVAND- RINGEN	VISTELSETID UTOMLANDS	INVANDRINGSÅR										
		1982	1983	1984	1985	1986	1987	1988	1989	1990	1991	
SVERIGE	- 5 MÅN	11.4	9.1	9.3	8.6	11.3	10.4	11.3	8.0	7.7	9.1	
	6 MÅN - 11 MÅN	12.1	11.6	10.0	10.7	11.0	12.0	14.4	12.1	9.6	10.4	
	1 ÅR	21.7	19.1	18.1	16.6	15.4	17.2	16.2	18.7	14.7	13.9	
	2 ÅR	13.0	14.3	13.2	11.6	10.9	10.8	9.7	10.1	11.0	10.5	
	3 ÅR	6.6	9.8	10.5	8.9	7.9	7.0	6.5	7.4	8.0	8.2	
	4 ÅR	4.8	4.9	6.9	6.9	6.6	5.5	4.3	4.3	4.7	5.7	
	5 ÅR	3.4	3.6	3.7	4.2	4.3	4.1	3.3	3.5	3.7	3.5	
	6 - 7 ÅR	4.8	4.3	4.9	5.6	4.8	6.7	5.8	5.4	5.1	5.8	
	8 - 9 ÅR	4.4	3.8	3.3	3.8	3.3	3.1	2.9	3.7	3.7	3.2	
	10 ÅR -	4.3	6.1	6.0	8.4	9.1	8.6	7.6	8.3	8.5	9.6	
	SUMMA ÅTERINVANDRARE		86.6	86.8	85.9	85.3	84.6	85.4	82.0	81.4	76.5	75.9
	FÖDDA I UTlandet ELLER UTVANDRAT FÖRE 1968		13.4	13.2	14.1	14.7	15.4	14.6	18.0	18.6	23.5	20.1
	SAMTLIGA		5305	5262	5495	5287	5515	5632	6809	7020	6838	5871
	NORGE	- 5 MÅN	3.9	2.4	2.0	2.5	2.4	2.3	2.0	0.6	1.7	4.1
		6 MÅN - 11 MÅN	3.0	2.0	1.8	1.5	1.2	2.3	2.2	1.0	1.0	2.9
1 ÅR		4.0	3.0	2.4	2.5	2.9	2.8	2.3	1.1	1.1	2.7	
2 ÅR		2.0	2.5	2.1	1.7	1.4	1.4	1.4	0.8	0.8	1.3	
3 ÅR		1.9	1.1	1.6	1.1	0.8	0.5	1.2	0.7	0.5	0.8	
4 ÅR		0.5	1.2	1.0	0.8	0.6	0.6	0.8	0.3	0.5	0.8	
5 ÅR		1.4	0.7	0.5	0.6	0.7	0.6	0.7	0.3	0.2	0.4	
6 - 7 ÅR		0.7	0.9	1.0	1.3	0.7	1.2	1.2	0.6	0.4	0.7	
8 - 9 ÅR		0.3	0.5	0.7	0.3	0.8	0.8	1.1	0.5	0.4	0.4	
10 ÅR -		1.9	1.3	1.0	1.6	1.9	1.6	2.4	2.1	2.0	2.0	
SUMMA ÅTERINVANDRARE			19.6	15.6	14.2	13.7	13.3	14.2	15.1	8.0	8.5	16.1
FÖDDA I UTlandet ELLER UTVANDRAT FÖRE 1968			80.4	84.4	85.8	86.3	86.7	85.8	84.9	92.0	91.5	83.9
SAMTLIGA			1288	1861	2382	2037	2093	2410	3203	4681	7293	2629
FINLAND		- 5 MÅN	7.1	8.1	5.9	5.0	5.0	5.2	4.6	5.4	5.9	5.9
		6 MÅN - 11 MÅN	7.3	6.4	6.8	5.3	4.1	4.0	4.3	3.6	4.6	6.4
	1 ÅR	6.8	8.7	7.8	6.7	5.7	5.5	4.8	5.5	4.8	5.9	
	2 ÅR	3.2	5.6	7.0	6.0	4.6	4.3	4.1	3.8	3.5	4.1	
	3 ÅR	1.9	3.2	5.0	5.1	4.4	3.6	2.7	2.8	2.5	3.1	
	4 ÅR	1.0	1.2	2.5	3.3	3.6	2.8	2.2	1.8	2.1	1.8	
	5 ÅR	0.9	0.8	1.2	2.1	2.5	2.6	2.5	1.4	1.8	1.7	
	6 - 7 ÅR	0.9	1.6	1.3	1.5	2.5	3.6	3.6	3.6	2.6	2.9	
	8 - 9 ÅR	1.3	1.2	1.1	0.9	1.4	1.5	1.6	2.3	2.2	2.6	
	10 ÅR -	1.8	2.4	3.0	3.3	4.4	4.5	5.1	5.4	5.8	6.4	
	SUMMA ÅTERINVANDRARE		32.1	39.1	41.8	39.4	38.2	37.5	35.5	35.6	35.9	40.8
	FÖDDA I UTlandet ELLER UTVANDRAT FÖRE 1968		67.9	60.9	58.2	60.6	61.8	62.5	64.5	64.4	64.1	59.2
	SAMTLIGA		4581	4122	4401	4564	4996	4779	5422	4506	4140	2986
	SAMTLIGA LÄNDER	- 5 MÅN	4.4	4.3	3.4	2.9	3.2	2.6	2.5	1.7	2.0	2.1
		6 MÅN - 11 MÅN	4.4	4.4	3.8	3.1	2.8	2.8	2.9	1.9	1.9	2.1
1 ÅR		6.2	6.5	5.6	4.9	3.8	3.8	3.4	2.9	2.5	2.6	
2 ÅR		3.5	4.5	4.1	3.4	2.7	2.5	2.3	1.7	1.9	1.8	
3 ÅR		1.9	2.8	3.0	2.6	2.1	1.7	1.5	1.4	1.3	1.4	
4 ÅR		1.2	1.5	1.9	1.9	1.8	1.3	1.1	0.8	0.9	0.9	
5 ÅR		1.0	1.1	1.1	1.3	1.2	1.0	0.9	0.7	0.7	0.7	
6 - 7 ÅR		1.2	1.4	1.4	1.5	1.3	1.7	1.5	1.1	1.1	1.1	
8 - 9 ÅR		1.2	1.1	1.0	1.0	0.8	0.8	0.9	0.8	0.8	0.7	
10 ÅR -		1.3	1.9	1.9	2.2	2.2	2.1	2.2	2.0	2.1	2.1	
SUMMA ÅTERINVANDRARE			26.3	29.5	27.3	24.8	21.8	20.3	19.2	15.1	15.2	15.6
FÖDDA I UTlandet ELLER UTVANDRAT FÖRE 1968			73.7	70.5	72.7	75.2	78.2	79.7	80.8	84.9	84.8	84.4
SAMTLIGA			30465	27575	31591	33194	39576	42767	51300	65982	60179	49806

Tabell 6.17

Överförda från och till obefintligregistret efter kön och medborgarskap 1982-1991

Persons transferred from to the "residence unknown" register by sex and citizenship 1982-1991

Kön	1982	1983	1984	1985	1986	1987	1988	1989	1990	1991
Medborgarskapsland										
Från obefintligregistret										
Män										
Sverige	55	46	61	38	61	69	135	76	88	51
Danmark	2	1	2	3	4	2		2		
Finland	11	13	14	9	10	13	22	8	15	7
Norge		2	1		1	2	2	2	1	
Tyskland			1	1						
Övriga länder	5	1	6	1	3		6	3	3	1
Summa	73	63	85	52	79	86	165	91	107	59
Kvinnor										
Sverige	11	12	8	11	7	13	35	21	23	15
Danmark		1	2							
Finland		2	2	2	1	1	4	1	1	
Norge		1	4	1						
Tyskland										
Övriga länder		1	4	1	2	1	4	2	1	1
Summa	11	17	20	15	10	15	43	24	25	16
Samtliga										
Sverige	66	58	69	49	68	82	170	97	111	66
Danmark	2	2	4	3	4	2		2		
Finland	11	15	16	11	11	14	26	9	16	7
Norge		3	5	1	1	2	2	2	1	
Tyskland			1	1						
Övriga länder	5	2	10	2	5	1	10	5	4	2
Summa	84	80	105	67	89	101	208	115	132	75
Till obefintligregistret										
Män										
Sverige	89	123	74	65	217	601	161	154	92	48
Danmark	10	26	14	5	6	4	8	3	6	2
Finland	35	59	13	19	40	77	29	24	16	9
Norge	5	8	1	2	4	9	4	8	2	2
Tyskland	5		1	1			4	2		1
Övriga länder	39	66	38	23	54	35	41	35	10	11
Summa	183	282	141	115	321	726	247	226	126	73
Kvinnor										
Sverige	27	44	27	25	117	374	68	53	45	24
Danmark	4	11			5	1		1		1
Finland	2	22	8	2	19	44	8	4	4	
Norge	2	2	3		2	2	3	1	1	
Tyskland	1	1						4		
Övriga länder	22	35	20	13	28	40	21	15	2	3
Summa	58	115	58	40	171	461	100	78	52	28
Samtliga										
Sverige	116	167	101	90	334	975	229	207	137	72
Danmark	14	37	14	5	11	5	8	4	6	3
Finland	37	81	21	21	59	121	37	28	20	9
Norge	7	10	4	2	6	11	7	9	3	2
Tyskland	6	1	1	1			4	6		1
Övriga länder	61	101	58	36	82	75	62	50	12	14
Summa	241	397	199	155	492	1 187	347	304	178	101

Tabell 7.1

Utlänningar som erhållit svenskt medborgarskap efter kön, ålder och civilstånd 1991

Aliens naturalized by sex, age and marital status 1991

ÅLDER VID ÅRETS SLUT	OGIFTA		GIFTA		ÄNKL O ÄNK		FRÄNSKILDA		HELA ANTALET		SUMMA
	M	KV	M	KV	M	KV	M	KV	M	KV	
- 4	1725	1748							1725	1748	3473
5- 9	1135	1161							1135	1161	2296
10-14	1119	1039							1119	1039	2158
15-19	1627	922	4	8					1631	930	2561
20-24	883	923	107	385			10	20	1000	1328	2328
25-29	1062	349	603	813	2	6	87	111	1754	1279	3033
30-34	767	215	1146	1031	5	7	173	187	2091	1440	3531
35-39	286	149	959	941	2	14	124	211	1371	1315	2686
40-44	121	89	696	719		16	125	183	942	1007	1949
45-49	62	43	465	427	3	17	94	153	624	640	1264
50-54	37	18	362	281	3	23	81	90	483	412	895
55-59	18	17	213	179	7	19	45	53	283	268	551
60-64	15	9	134	126	4	35	29	37	182	207	389
65-69	8	7	94	67	4	38	10	18	116	130	246
70-74	1	1	25	44	3	27		7	29	79	108
75-79	1	4	21	40	3	22	1	6	26	72	98
80-84	2	1	16	20	6	19		1	24	41	65
85-89	1	1	3	10	5	5	1		10	16	26
90-94		1	3			2			3	3	6
95-											
SUMMA	8870	6697	4851	5091	47	250	780	1077	14548	13115	27663

DARAV FD FINLANDSKA MEDBORGARE SOM ERHÅLLIT SVENSKT MEDBORGARSKAP

ÅLDER VID ÅRETS SLUT	OGIFTA		GIFTA		ÄNKL O ÄNK		FRÄNSKILDA		HELA ANTALET		SUMMA
	M	KV	M	KV	M	KV	M	KV	M	KV	
- 4	147	179							147	179	326
5- 9	111	115							111	115	226
10-14	127	136							127	136	263
15-19	691	262		1					691	263	954
20-24	118	306	4	28			2	3	124	337	461
25-29	41	134	15	59		1		4	56	198	254
30-34	34	64	20	84			5	22	59	170	229
35-39	39	69	56	101		2	12	35	107	207	314
40-44	37	45	97	148		4	31	45	165	242	407
45-49	19	24	70	100	1	4	27	52	117	180	297
50-54	14	7	52	61		5	26	45	92	118	210
55-59	4	9	37	41		2	22	15	63	67	130
60-64	7	3	22	17	1	7	11	12	41	39	80
65-69	2	2	7	8		5	3	6	12	21	33
70-74			5	5	1	5		2	6	12	18
75-79			2	1	1	1			3	2	5
80-84						1				1	1
85-89											
90-94											
95-											
SUMMA	1391	1355	387	654	4	37	139	241	1921	2287	4208

Tabell 7.2

Personer som bytt medborgarskap efter tidigare och nuvarande medborgarskap samt kön 1991

Changes of citizenship by earlier and present citizenship and sex 1991

NUVARANDE RESP. TIDIGARE MED- BORGARSKAPSLAND	FRÅN UTLÄNDSKT TILL SVENSKT MEDBORGARSKAP EFTER DET TIDIGARE			FRÅN SVENSKT TILL UT- LÄNDSKT MEDBORGARSKAP EFTER DET FÖRÄRVADE			FRÅN UTLÄNDSKT TILL ANNAT UTLÄNDSKT MEDBORGARSKAP EFTER DET TIDIGARE			EFTER DET FÖRÄRVADE		
	M	KV	SUMMA	M	KV	SUMMA	M	KV	SUMMA	M	KV	SUMMA
DANMARK	191	216	407	5	4	9				4	2	6
FINLAND	1921	2287	4208	16	11	27	2	2	4	1	4	5
ISLAND	14	8	22				1		1			
NORGE	219	320	539	2	1	3	2		2			
FRANKRIKE	21	15	36									
GREKLAND	424	359	783	1		1					1	1
ITALIEN	33	26	59	1	1	2						
JUGOSLAVIEN	1488	1344	2832				2	3	5	4	3	7
NEDERLÄNDERNA	20	13	33	3	1	4				1	1	1
POLEN	502	807	1309	1	2	3		3	3	1	1	2
PORTUGAL	34	30	64					1	1		1	1
RUMÄNIEN	283	247	530				218	166	384			
SCHWEIZ	7	12	19	2	1	3						
SPANIEN	37	37	74		1	1						
STORBRIANNIEN	71	72	143	3		3		1	1	1	1	2
TJECKOSLOVAKIEN	27	43	70					1	1			
TYSKLAND	76	83	159	6	2	8		2	2		3	3
UNGERN	31	43	74				3	3	6			
ÖSTERRIKE	22	14	36	1		1					1	1
ETIOPIEN	282	213	495				2		2			
GAMBIA	19	13	32									
MAROCKO	106	124	230					1	1			
TUNISIEN	96	46	142									
CANADA	9	7	16		3	3						
EL SALVADOR	44	34	78							1		1
U S A	39	34	73		2	2		1	1	2		2
BOLIVIA	66	71	137									
BRASILIEN	69	63	132									
CHILE	640	683	1323	2	3	5	3	5	8	1	1	2
COLOMBIA	164	153	317									
FILIPPINERNA	62	219	281									
INDIEN	119	195	314					1	1			
IRAK	788	394	1182				2		2	6	4	10
IRAN	2367	1163	3530	13	4	17	1	2	3	2		2
JAPAN	2	6	8									
KINA, FOLKREP.	44	93	137								1	1
LIBANON	602	494	1096	1		1	6	2	8	1		1
PAKISTAN	69	87	156									
SYRIEN	318	321	639				2	2	4	3	3	6
THAILAND	76	150	226									
TURKIET	871	487	1358				1		1	4	6	10
VIETNAM	304	244	548				2		2			
AUSTRALIEN	9	4	13	9	6	15				2		2
SOVJETUNIONEN	28	43	71		1	1	8	11	19	3	1	4
ÖVRIGA LÄNDER	1157	1090	2247	3	3	6	14	13	27	9	9	18
STATSLÖSA	777	708	1485	1		1	8	14	22	232	191	423
SUMMA	14548	13115	27663	70	46	116	277	234	511	277	234	511

Tabell 7.3

Utlänningar som erhållit svenskt medborgarskap efter kön, civilstånd och förutvarande medborgarskap 1991

Aliens naturalized by sex, marital status and previous citizenship 1991

FÖRUTVARANDE MEDBORGAR- SKAPSLAND	OGIFTA				GIFTA		ÄNKLINGAR OCH ÄNKOR		FRÄNSKILDA		HELA ANTALET		SUMMA
	UNDER 18 ÅR		ÖVRIGA		M	KV	M	KV	M	KV	M	KV	
	M	KV	M	KV									
NORDEN													
DANMARK	61	70	54	51	68	67	1	8	7	20	191	216	407
FINLAND	561	510	830	845	387	654	4	37	139	241	1921	2287	4208
ISLAND	5	3	3	1	5	3	1	1	1	1	14	8	22
NORGE	98	88	54	99	63	97	1	3	3	33	219	320	539
ÖVRIGA EUROPA													
ALBANIEN	1		3			1					4	1	5
BELGIEN	2	1	2		1						5	1	6
BULGARIEN	7	8	6	1	10	10	1	2	4	5	28	26	54
ESTLAND					1						1		1
FRANKRIKE	9	7	7	4	2	3			3	1	21	15	36
GREKLAND	80	87	88	51	232	198	2	9	22	14	424	359	783
IRLAND		2		1	1					1	1	4	5
ITALIEN	6	5	9	10	16	9			2	2	33	26	59
JUGOSLAVIEN	355	292	475	304	571	602	6	19	81	127	1488	1344	2832
LUXEMBURG				1								1	1
NEDERLÄNDERNA	9	2	6	6	5	4				1	20	13	33
POLEN	242	219	71	60	162	383	3	20	24	125	502	807	1309
PORTUGAL	6	10	11	3	15	13			2	4	34	30	64
RUMÄNIEN	96	112	32	15	136	91	2	4	17	25	283	247	530
SCHWEIZ	4	7	3	5							7	12	19
SPANIEN	13	14	7	10	11	10		1	6	2	37	37	74
STORBRITANNIEN	28	27	12	9	28	33			3	3	71	72	143
TJECKOSLOVAKIEN	9	15	6	3	10	16		2	2	7	27	43	70
TYSKLAND	26	15	25	29	22	34	1	3	4	10	78	91	169
UNGERN	15	11	5	3	9	20		4	2	5	31	43	74
ÖSTERRIKE	4	4	6	4	11	4			1	2	22	14	36
AFRIKA													
ALGERIET	13	14	13		29	25			8	5	63	44	107
ANGOLA	5	1	1	1	2	1		1			8	4	12
ARABREPUBLICEN EGYPTEN	2	3	2	1	12	10		1	5		21	15	36
BURKINA FASO		1										1	1
COMORERNA	1										1		1
ELFENBENSKUSTEN					1				1		2		2
ETIOPIEN	82	75	114	53	71	74		1	15	10	282	213	495
GAMBIA	6	8			8	1			5	4	19	13	32
GHANA	12	9	4	4	15	9			1	1	32	23	55
GUINEA			1			1			1		2	1	3
GUINEA-BISSAU	1	1			2					1	3	2	5
KAP VERDE	8	10	1	1	1	5		1	1		11	17	28
KENYA			2		1	2			1	1	4	3	7
KONGO FOLKREP			1	1					1	1	1	2	3
LESOTHO						1						1	1
LIBERIA	6	9		2	2	7				2	8	20	28
LIBYEN			1		1	1					2	1	3
MADAGASKAR						2						2	2
MALAMI						2						2	2
MALI			1		2						3		3

Tabell 7.3 (forts)

Utlänningar som erhållit svenskt medborgarskap efter kön, civilstånd och förutvarande medborgarskap 1991

FÖRUTVARANDE MEDBORGAR- SKAPS LAND	OGIFTA				GIFTA		ÄNKLINGAR OCH ÄNKOR		FRÄNSKILDA		HELA ANTALET		SUMMA
	UNDER 18 ÅR		ÖVRIGA		M	KV	M	KV	M	KV	M	KV	
	M	KV	M	KV	M	KV	M	KV	M	KV	M	KV	
MAROCKO	19	32	14	9	54	77			19	6	106	124	230
MAURITIUS				1		1				1		3	3
MOCAMBIQUE	1	4	1	1					1		3	5	8
NIGERIA	4	1		3	9	3			1	1	14	8	22
RUANDA				1							1	1	1
SAO TOME OCH PRINCIPE	1				1			1			2	1	3
SEYCHELLERNA		1									1	1	1
SIERRA LEONE											1	2	3
SOMALIA	10	8	16		12	13	1		8	4	47	25	72
SUDAN	2				6	5			2		10	5	15
SYDAFRIKA			3	1	8	3					11	4	15
TANZANIA	7	5	1	4	5	9		2	1	2	14	22	36
TOGO	1				2	2					3	2	5
TUNISIEN	9	12	14	3	50	28	1		22	3	96	46	142
UGANDA	28	33	18	9	19	14		1	6	4	71	61	132
ZAIRE	12	12	6	1	11	3				1	29	17	46
ZAMBIA		1		1		1						3	3
ZIMBABWE	1				1					2	2	2	4
NORDAMERIKA													
BAHAMAS			1									1	1
BARBADOS		1										1	1
CANADA	5	4	2	1	2				2	9	7	16	16
COSTA RICA	1	2		1		4			1	1	8	9	9
CUBA			1			3			2		1	5	6
DOMINICA		1	1								1	1	2
DOMINIKANSKA REP	3		1			3			1		5	3	8
EL SALVADOR	23	18	6	6	14	8			1	2	44	34	78
GUATEMALA	9	13			3	2					12	15	27
HAITI		1			1						1	1	2
HONDURAS	2	1		2	1						3	3	6
JAMAICA	2	3	3	1	1	5					6	9	15
MEXICO	6	2	6	1	1	4		1			13	8	21
NICARAGUA	2	2		1	1				1		3	3	6
PANAMA		1			1	2					1	3	4
TRINIDAD OCH TOBAGO	1	1			1	2				1	2	4	6
USA	22	17	10	6	5	5	1	5	1	1	39	34	73
SYDAMERIKA													
ARGENTINA	16	11	11	9	17	27		4	7	5	51	56	107
BOLIVIA	28	25	10	14	24	18		4	4	10	66	71	137
BRASIL IEN	59	39	3	11	6	9			1	4	69	63	132
CHILE	157	150	124	127	292	270	3	35	64	101	640	683	1323
COLOMBIA	153	121	6	7	3	19		2	2	4	164	153	317
ECUADOR	8	4	3	1		4	1		1	2	13	11	24
GUAYANA						1						1	1
PARAGUAY		1		1		2				2		6	6
PERU	5	4	8	7	20	23		1	3	8	36	43	79
SURINAM									1		1	1	1
URUGUAY	12	13	8	7	23	23	2	3	3	11	48	57	105
VENEZUELA	2	2			1			1	1	2	3	6	9

Tabell 7.3 (forts)

Utlänningar som erhållit svenskt medborgarskap efter kön, civilstånd och förutvarande medborgarskap 1991

FÖRUTVARANDE MEDBORGAR- SKAPSLAND	OGIFTA				GIFTA		ÄNKLINGAR OCH ÄNKOR		FRÄNSKILDA		HELA ANTALET		SUMMA
	UNDER 18 ÅR		ÖVRIGA		M	KV	M	KV	M	KV	M	KV	
	M	KV	M	KV									
ASIEN													
AFGHANISTAN	8	8	12		15	7					35	15	50
BANGLADESH	13	12	25	1	54	42		1	7	2	99	58	157
CYPERN	2	5	1		4	3			4	1	11	9	20
FILIPPINERNA	41	41	13	16	7	148			5	1	62	219	281
HONG KONG	3	2			7	10			2		10	14	24
INDIEN	56	121	5	6	48	61	1	1	9	6	119	195	314
INDONESIEN	6	5	5	1	6	11	1		1	1	19	18	37
IRAK	209	205	268	12	281	167			30	10	788	394	1182
IRAN	482	451	1035	124	763	487	3	8	84	93	2367	1163	3530
ISRAEL	9	9	7	2	12	5			2	1	30	17	47
JAPAN		1	1		1	5					2	6	8
JEMEN		1			2						2	1	3
JORDANIEN	8	11	1	1	9	16					18	28	46
KAMPUCHEA	1	2	4		2	2			1	1	8	5	13
KINA, FOLKREP	11	14	7	3	25	69		4	1	3	44	93	137
KINA, (TAIWAN)	3	1	1	2	4	12		1	1	1	9	17	26
KOREA, REPUBLIKEN	30	38	1	6	1	14		1	1	1	33	59	92
LAOS		1				2						3	3
LIBANON	234	225	126	30	213	211	4	9	25	19	602	494	1096
MALAYSIA		2	2		3	3			1		6	5	11
NEPAL	1	1									1	1	2
PAKISTAN	21	24	12	4	26	51		2	10	6	69	87	156
SINGAPORE		1	1		1	1					2	2	4
SRI LANKA	46	55	28	5	18	42		3	3	5	95	110	205
SYRIEN	121	86	48	25	137	194	3	10	9	6	318	321	639
THAILAND	54	59	18	22	3	49		1	1	19	76	150	226
TURKIET	322	274	204	52	311	145	2	7	32	9	871	487	1358
VIETNAM	93	122	102	37	94	71		8	15	6	304	244	548
OCEANIEN													
AUSTRALIEN	3	3			3	1			3		9	4	13
NYA ZEELAND					1						1		1
SOVJETUNIONEN	17	6	5	2	1	21	1	1	3	13	27	43	70
STATSLÖSA	405	433	110	35	239	202	2	9	21	29	777	708	1485
OKANT	92	79	19	12	54	50			3	2	168	143	311
SAMTLIGA	4675	4484	4195	2213	4851	5091	47	250	780	1077	14548	13115	27663

Tabell 7.4

Utlänningar som erhållit svenskt medborgarskap efter förutvarande medborgarskap 1982-1991

Aliens naturalized by previous citizenship 1982-1991

Förutvarande medborgarskapsland	1982	1983	1984	1985	1986	1987	1988	1989	1990	1991
Norden										
Danmark	1 150	842	734	668	594	497	542	574	397	407
Finland	7 387	5 664	5 232	5 094	5 040	4 212	4 294	4 611	3 532	4 208
Island	19	35	27	31	23	27	22	34	28	22
Norge	653	527	512	544	535	519	512	671	480	539
Hela Norden	9 209	7 068	6 505	6 337	6 192	5 255	5 370	5 890	4 437	5 176
Övriga Europa										
Albanien	26	2	6	5	6		2		2	5
Belgien	8	6	7	5	7	5	4	3	4	6
Bulgarien	30	27	23	41	34	46	34	31	28	54
Frankrike	94	40	42	28	27	39	19	25	15	36
Grekland	448	1 221	1 090	822	964	832	478	669	457	783
Irland	2	7	6	12	9	8	9	1	1	5
Italien	157	192	132	90	78	76	50	61	42	59
Jugoslavien	560	589	687	910	939	999	1 197	1 318	1 152	2 832
Malta	1		2		3	1				
Nederländerna	61	82	69	53	52	57	40	29	31	33
Polen	746	956	1 258	1 588	1 708	2 363	2 260	1 397	1 205	1 309
Portugal	33	66	115	92	106	73	58	48	63	64
Rumänien	50	88	139	103	131	134	230	311	368	530
San Marino						1	3			
Schweiz	48	19	23	11	7	20	27	31	16	19
Spanien	88	166	223	175	137	137	75	73	62	74
Storbritannien	302	181	289	343	179	231	161	135	102	143
Tjeckoslovakien	107	134	214	138	154	149	97	127	67	70
Tyskland 1)	471	548	430	313	263	253	209	188	130	169
Tyskland, Dem rep	15	8	7	13	22	15	18	11	16	.
Ungern	326	362	518	564	278	247	208	161	120	74
Österrike	98	107	94	84	50	62	43	57	52	36
Hela övriga Europa	3 671	4 801	5 374	5 390	5 154	5 748	5 222	4 676	3 933	6 301
Afrika										
Algeriet	57	40	79	38	56	63	36	53	39	107
Angola	2		1		2	2	3	4	6	12
Arabrepubliken Egypten	51	33	94	82	59	48	28	32	26	36
Benin								5	2	
Burkina Faso				1			1		1	1
Burundi			1	1	1					
Comorererna		1		1						1
Elfenbenskusten		2		1		7	1		3	2
Etiopien	96	156	303	332	397	312	157	143	178	495
Gabon		1					1	2		

1) Tom 1990 Förbundsrepubliken Tyskland

Tabell 7.4 (forts)

Utlänningar som erhållit svenskt medborgarskap efter förutvarande medborgarskap 1982-1991

Förutvarande medborgarskapsland	1982	1983	1984	1985	1986	1987	1988	1989	1990	1991
Gambia	17	18	23	30	39	37	44	33	33	32
Ghana	9	23	17	46	29	19	9	11	20	55
Guinea	4	6	2	1	1		1	1	1	3
Guinea-Bissau			1			1	6		1	5
Kamerun			1	1					1	
Kap Verde	4	7	25	12	16	28	12	10	9	28
Kenya	6	9	10	10	21	2	7	2	7	7
Kongo, Folkrepubliken		1		1	1	2	5		1	3
Lesotho	1				1	2	1	2		1
Liberia	11	10	12	20	3	8	15	7	12	28
Libyen	2	5		13	6	7	5	1	2	3
Madagaskar	2		4	10	1	3	6	2	3	2
Malawi	1	1			3	1			1	2
Mali		1	2					1	1	3
Marocko	137	106	244	189	155	141	112	91	140	230
Mauritius	2	3	2	3	3	5	5		1	3
Mocambique	1		1	2		2	4	3	2	8
Namibia		2		2	1		1			
Niger			1							
Nigeria	6	9	6	3	7	12	13	9	13	22
Ruanda	2					4				1
Sao Tome och Principe			1		2	1				3
Senegal	1	1	3		8	2	6	4	1	
Seychellerna				1	1	1	2	3	2	1
Sierra Leone	1	4	2	3	7	5	2	1	4	3
Somalia	21	13	47	25	27	43	23	34	17	72
Sudan	8	11	30	17	14	4	10	5	4	15
Swaziland									1	
Sydafrika	4	22	17	13	21	16	23	11	18	15
Tanzania	13	17	29	23	13	8	8	8	9	36
Togo		3		3	1				2	5
Tunisien	87	89	144	122	117	95	57	45	87	142
Uganda	9	17	18	19	25	40	23	47	53	132
Zaire	1		9	8	8	18	17	9	15	46
Zambia	1	1	1		7	5	2	2	10	3
Zimbabwe	6	1	5	4	1	4	6		2	4
Heja Afrika	563	613	1 135	1 037	1 054	948	652	581	730	1567
Asien										
Afghanistan		1	11	11	16	13	16	6	16	50
Bahrain						1		1		
Bangladesh	41	83	115	77	49	43	41	37	70	157
Bhutan	2									
Burma						1				

Tabell 7.4 (forts)

Utlänningar som erhållit svenskt medborgarskap efter förutvarande medborgarskap 1982-1991

Förutvarande medborgarskapsland	1982	1983	1984	1985	1986	1987	1988	1989	1990	1991
Cypern	22	19	28	44	29	23	6	6	20	20
Filippinerna	30	67	104	107	126	112	106	104	164	281
Hong Kong			3	12	12	20	24	22	14	24
Indien	563	460	608	476	458	385	381	374	269	314
Indonesien	181	99	94	20	14	27	5	10	12	37
Irak	58	141	268	302	428	512	461	478	702	1 182
Iran	62	86	150	283	376	637	574	686	1 172	3 530
Israel	84	56	79	77	76	52	50	27	35	47
Japan	16	12	12	13	7	11	5	8	4	8
Jemen	2	1	2		1	2				3
Jordanien	50	20	65	42	29	30	45	37	47	46
Kampuchea	1	1	21	24	26	26	15	12	14	13
Kina, Folkrepubliken	87	112	159	183	180	197	85	72	66	137
Kina, Taiwan	27	40	53	57	55	44	28	26	13	26
Korea, Dem folkrepubliken			2	1						
Korea Republiken	275	352	292	288	415	371	297	174	103	92
Laos				2	1	3			1	3
Libanon	87	361	521	289	151	107	110	320	506	1 096
Malaysia	4	4	8	15	20	21	31	8	13	11
Maldiverna			1	3						
Nepal	7	7	7	5	6	4			1	2
Oman			1		1			1		
Pakistan	93	103	136	103	83	110	80	81	95	156
Saudi-Arabien				1						
Singapore		2	6	1	3	6	8	6	2	4
Sri Lanka	339	295	345	345	342	248	172	81	101	205
Sydjemen		1		1	1	1		1		
Syrien	282	351	467	425	289	236	150	144	247	639
Thailand	57	102	140	176	217	181	144	139	125	226
Turkiet	845	835	1 281	1 151	1 182	1 297	1 173	832	832	1 358
Vietnam, Soc Republiken	1	201	1 190	665	723	563	458	321	334	548
Hela Asien	3 216	3 812	6 169	5 199	5 318	5 284	4 465	4 014	4 980	10 215
Nordamerika										
Bahamas		3	1							1
Barbados				3	3				2	1
Belize						1				
Canada	13	4	12	12	13	8	3	7	9	16
Costa Rica	7	7	5	4	3	2	7	3	7	9
Cuba	3	3	5	2	4	12	3	3	2	6
Dominica			2	4	3	7	1			2
Dominikanska Republiken	14	12	13	14	8	5	7	7	1	8
El Salvador	8		3	2	6	7	12	17	56	78
Grenada				1			1			

Tabell 7.4 (forts)

Utlänningar som erhållit svenskt medborgarskap efter förutvarande medborgarskap 1982-1991

Förutvarande medborgarskapsland	1982	1983	1984	1985	1986	1987	1988	1989	1990	1991
Guatemala	16	17	36	37	34	37	19	17	30	27
Haiti	4	7	3	5	1	2		3	2	2
Honduras	2	6	4		4	5	1	4	7	6
Jamaica	1	3	6	1	1	1	5	2	2	15
Mexico	7	5	11	6	11	14	8	5	8	21
Nicaragua		3	7	1	6	6	6	5	9	6
Panama	3	1	5	9	2	5	8	4	4	4
S:t Lucia					1		2		1	
Trinidad och Tobago	3	4	8	4	4	2	2	9	3	6
USA	164	82	66	63	63	40	65	43	58	73
Hela Nordamerika	245	157	187	168	167	154	150	129	201	281
Sydamerika										
Argentina	135	191	223	169	191	116	74	73	64	107
Bolivia	33	56	72	88	200	167	89	87	97	137
Brasilien	40	38	21	38	53	32	35	52	67	132
Chile	411	632	764	700	1 027	1 027	633	667	663	1 323
Colombia	198	173	276	364	355	325	276	302	312	317
Equador	16	17	14	8	22	14	9	9	12	24
Guayana	3	3	4	5		4	1	3	1	1
Paraguay	1	11	17	11	5	8	3	1	1	6
Peru	41	38	46	63	37	71	40	53	58	79
Surinam				1	3		1	1		1
Uruguay	154	216	378	256	226	182	103	95	53	105
Venezuela	7	4	6	6	10	7	4	5	5	9
Hela Sydamerika	1 039	1 379	1 821	1 709	2 129	1 953	1 268	1 348	1 333	2 241
Oceanien										
Australien	8	10	11	6	6	12	2	7	10	13
Fidji	1		1	2	2		1	2	3	
Nya Zeeland	2	1	2		2		4	2	2	1
Västra Samoa					1		1			
Hela Oceanien	11	11	14	8	11	12	8	11	15	14
Sovjetunionen	52	55	76	135	118	77	120	60	67	71
Statslösa	230	345	457	406	469	463	640	726	881	1 485
Okänt	67	86	106	109	85	64	71	117	193	311
Totalt	18 303	18 327	21 844	20 498	20 695	19 958	17 966	17 552	16 770	27 663

Tabell 7.5

Utlänningar som erhållit svenskt medborgarskap efter invandringsår och medborgarskap vid invandringen i promille av resp immigranterkohort 1971-1991

Aliens naturalized by year of immigration and citizenship at the time of immigration per thousand of each cohort of immigrants 1971-1991

INVAND- RINGSÅR	SVENSKT MEDBOR- GSKAP ERHÅLLET ÅR	SAMTLIGA	DÄRAV EFTER MEDBORGARSKAPSLAND VID INVANDRINGEN											
			DAN- MARK	FIN- LAND	NORGE	ITA- LIEN	JUGO- SLA- VIEN	POLEN	TJEJKO- SLOVA- KIEN	TYSK- LAND	UNG- ERN	USA	KOREA REP.	
I PROMILLE AV ANTALET IMMIGRANTER														
1971	1971	2,1	2,7	0,4	3,9			0,4	1,0		2,1		11,7	
	1972	6,4	1,0	1,3	1,4	12,9		4,1	3,0		17,5		13,3	4,0
	1973	7,7	1,6	1,6	3,9	9,7		1,8	2,0	4,7	18,6	3,1	33,6	200,8
	1974	11,1	8,2	4,3	6,8	16,1		1,0	3,0	4,7	19,7	4,7	21,1	351,4
	1975	8,2	2,1	4,4	5,8	29,1		0,8	13,2	19,1	13,1	19,1	16,4	136,5
	1976	15,8	14,2	9,9	2,9	25,8		2,2	50,0	133,9	17,5	138,5	10,9	42,1
	1977	31,4	14,2	16,0	11,2	35,5		3,7	109,1	287,0	51,6	410,8	7,0	24,0
	1978	31,1	21,3	34,9	13,6	6,4		11,7	95,9	105,2	12,0	93,9	11,7	24,0
	1979	25,9	22,9	22,6	14,1	19,4		11,5	141,8	43,0	9,8	15,9	7,0	10,0
	1980	17,3	8,2	16,1	3,9	12,9		15,5	68,3	14,3	16,4	12,7	3,9	4,0
	1981	13,3	9,8	13,1	4,3			8,2	41,8	9,5	8,7	11,1	7,0	
	1982	8,7	9,8	10,9	3,4			6,6	33,6	4,7	1,0	4,7	1,5	
	1983	8,5	3,2	7,5	2,4			4,7	27,5	19,1	9,8	4,7	0,7	
	1984	10,4	6,5	9,3	7,3			7,8	28,5	23,9	5,4	9,5	0,7	2,0
	1985	7,9	3,2	6,8	2,4	6,4		8,6	19,3		2,1	9,5	0,7	
	1986	7,9	2,1	7,7	1,9	6,4		12,4	19,3	9,5	2,1	1,5		
	1987	7,3	2,1	6,8	4,8	6,4		13,6	10,2		4,3	3,1		
	1988	6,7	3,2	6,2	3,4			16,7	14,2	4,7	2,1	1,5	0,7	
	1989	6,6	2,1	7,1	4,3			12,8	9,1		2,1			
	1990	5,4	2,1	4,1	2,9			14,8	6,1	4,7	3,2	1,5		
1991	8,1	3,2	4,7	3,9			31,6	4,0		2,1		1,5		
	SUMMA	248,6	144,9	196,8	109,4	187,7	191,4	702,0	688,9	223,0	746,8	150,4	799,1	
1972	1972	4,4	2,0	0,9	2,3			0,6	0,9		2,7		15,2	
	1973	8,7	3,4	2,2	2,3	23,3		7,8			9,7	6,3	19,5	24,0
	1974	22,0	6,8	4,4	7,1	7,7		3,6	1,8	17,5	23,5		50,0	561,1
	1975	11,1	4,1	3,4	3,5	11,6		4,2	2,8	17,5	18,0	2,1	18,6	212,9
	1976	13,7	24,6	10,8	4,1	19,4		3,0	15,1	87,7	18,0	49,0	7,6	40,7
	1977	30,3	18,5	14,7	10,1	27,2		3,6	45,5	210,5	54,0	330,4	12,7	27,7
	1978	35,3	13,0	31,1	14,3	15,5		14,5	97,7	131,5	15,2	215,3	7,6	24,0
	1979	30,6	13,0	24,4	9,5	11,6		15,1	156,5	52,6	22,1	34,1	8,4	9,2
	1980	19,7	13,7	19,8	8,3	3,8		13,3	91,0	61,4	11,0	36,2	0,8	
	1981	15,4	10,2	11,1	8,3	3,8		7,8	87,2	35,0	18,0	17,0	1,6	3,7
	1982	11,1	8,2	12,3	5,3	3,8		13,3	34,1	17,5	1,3	8,5	4,2	
	1983	9,9	6,8	8,8	4,1	15,5		4,8	32,2	35,0	18,0	10,6	0,8	3,7
	1984	11,5	4,7	9,9	4,7			8,4	40,7	17,5	8,3	8,5	2,5	1,8
	1985	9,4	6,8	9,4	2,9	7,7		6,0	27,5	17,5	4,1	4,2		1,8
	1986	8,3	2,0	7,3	4,7			12,7	30,3		1,3		1,6	
	1987	7,6	3,4	8,1	7,7	7,7		13,3	16,1		1,3			
	1988	6,0	2,0	6,5	2,9			12,1	9,4	17,5	4,1		0,8	
	1989	5,9	3,4	6,2	2,9			10,9	11,3			4,2		
	1990	4,5	1,3	4,2	5,3			12,7	3,7					
	1991	7,4	0,6	5,5	5,3			34,5	4,7		4,1		1,6	
	SUMMA	273,8	149,4	202,0	117,1	159,5	203,2	709,6	719,2	238,5	727,0	154,4	911,1	
1973	1973	2,0	1,8	0,4	1,5	2,7		3,2	1,0				6,1	1,5
	1974	19,5	1,2	2,5	5,2	2,7		5,6			3,6		32,0	208,2
	1975	25,3	7,5	2,8	3,6	10,9		0,8	1,0	30,3	26,5	14,4	35,1	548,6
	1976	11,3	12,6	5,8	3,1	5,4		2,4	5,1	30,3	24,1	43,2	11,3	85,1
	1977	31,5	38,6	19,3	10,4	16,3		2,4	25,7	121,2	36,2	158,6	11,3	24,3
	1978	43,2	19,6	29,5	10,9	19,1		8,8	67,0	212,1	31,4	331,7	7,2	42,5
	1979	33,0	11,3	26,7	7,8	13,6		11,3	185,7	151,5	28,9	52,8	4,1	4,5
	1980	24,4	17,0	24,2	17,2	13,6		8,0	109,3	30,3	15,7	62,5	3,0	4,5
	1981	15,0	15,1	11,6	5,7	8,1		12,9	61,9	45,4	10,8	19,2	1,0	6,0
	1982	10,0	9,4	11,2	4,7	2,7		6,4	31,9	15,1	3,6	4,8	6,1	1,5
	1983	12,7	7,5	11,4	5,2	2,7		4,0	57,7		10,8	19,2	1,0	1,5
	1984	11,2	9,4	9,8	4,1	2,7		7,2	47,4	30,3	7,2	14,4	1,0	
	1985	10,8	6,3	8,3	4,1			11,3	62,9		6,0	14,4	1,0	
	1986	8,7	3,7	8,3	7,3			8,0	30,9		3,6			1,5
	1987	7,1	1,8	6,5	5,7	5,4		11,3	19,6	15,1	3,6	4,8	1,0	
	1988	7,8	1,2	9,6	5,7			11,3	24,7	30,3	1,2			
	1989	6,7	1,8	8,1	4,7			17,7	9,2		1,2	14,4		1,5
	1990	6,0	5,6	6,7	4,7			15,3	12,3		1,2	4,8		
	1991	7,0	1,2	6,2	4,7			42,0	4,1		1,2	4,8		
		SUMMA	294,0	174,1	209,9	117,1	106,5	190,7	758,5	712,1	217,3	764,4	121,9	931,6

Tabell 7.5 (forts)

Utlänningar som erhållit svenskt medborgarskap efter invandringsår och medborgarskap vid invandringen i promille av resp immigranterkohort 1971–1991

INVAND- RINGSÅR	SVENSKT MEDBOR- GARSKAP ERHÅLLET ÅR	SAMTLIGA	DÄRAV EFTER MEDBORGARSKAPSLAND VID INVANDRINGEN											
			DAN- MARK	FIN- LAND	NORGE	ITA- LIEN	JUGO- SLA- VIEN	POLEN	TJECKO- SLOVA- KIEN	TYSK- LAND	UNG- ERN	USA	KOREA REP.	
I PROMILLE AV ANTALET IMMIGRANTER														
1976	1976	8,4	1,4	0,8	1,3	3,8		0,9	6,3	2,8		23,6	27,4	
	1977	25,2	0,5	1,7	3,1	19,3	6,2	1,9	6,3	7,1	12,1	21,0	481,0	
	1978	15,7	8,5	11,1	7,2	23,1	6,2	4,9	37,9	12,8	30,3	18,3	223,3	
	1979	20,3	9,7	13,7	10,8	30,8	0,7	47,4	145,5	30,0	103,3	17,0	103,0	
	1980	22,1	9,4	13,3	5,4	11,5	8,5	54,3	196,2	17,1	224,9	6,5	30,9	
	1981	43,0	15,0	25,0	8,1	27,0	2,3	106,7	113,9	15,7	197,5	7,8	41,2	
	1982	32,0	12,6	21,9	6,7	15,4	9,3	97,8	25,3	15,7	103,3	2,6	3,4	
	1983	30,3	10,9	12,6	4,5	38,6	11,7	104,7	44,3	14,3	42,5	5,2	20,6	
	1984	27,2	5,6	12,2	4,0	19,3	9,3	70,1	12,6	10,0	21,2		6,8	
	1985	19,1	5,8	10,6	9,4	3,8	17,9	78,0	12,6	11,4	15,1	1,3	3,4	
	1986	15,7	2,6	9,8	4,0		13,2	58,3	25,3	7,1	12,1	2,6	3,4	
	1987	13,4	1,4	9,3	4,0	7,7	17,9	46,4	37,9	7,1	21,2			
	1988	10,1	8,2	7,7	7,2		9,3	29,6	25,3	5,7	12,1	1,3		
	1989	8,2	3,2	8,8	2,7		14,8	14,8	6,3	4,2	6,0			
	1990	7,6	4,1	8,1	2,7		22,6	16,7	6,3	5,7	6,0			
	1991	8,9	1,1	8,0	5,4		37,4	13,8	18,9	2,8				
		SUMMA	308,0	100,8	175,4	87,0	200,7	188,1	747,0	721,5	170,2	808,5	107,7	945,0
	1977	1977	13,0	2,5	0,8	1,1	13,8	3,8	2,6	6,9	2,9	2,8	23,5	82,1
		1978	27,3	3,0	2,7	4,0	13,8	3,8	5,9	55,9	8,7	5,6	23,5	565,7
		1979	18,2	16,0	13,6	12,0		3,1	8,6	34,9	24,8	14,2	29,7	131,4
		1980	16,0	10,0	17,7	5,1	46,2	4,6	21,8	34,9	11,7	48,4	17,3	21,1
		1981	23,1	7,0	10,1	4,5	18,5	3,1	45,0	146,8	33,6	125,3	11,1	23,4
		1982	44,2	10,5	25,2	8,0	23,1	5,4	100,6	139,8	14,6	313,3	4,9	18,7
		1983	37,8	10,0	14,8	6,8	18,5	7,0	120,5	118,8	35,1	148,1	6,1	35,2
		1984	36,9	10,5	12,6	11,4	9,2	12,4	123,1	69,9	10,2	45,5	3,7	7,0
		1985	27,3	6,5	10,0	9,7	13,8	24,1	103,3	13,9	5,8	8,5		4,6
		1986	22,9	2,5	9,5	4,5	9,2	14,0	73,5	13,9	14,6	5,6	1,2	
		1987	16,7	2,5	8,2	6,2	4,6	7,0	45,0	20,9	4,3	22,7		
		1988	13,4	3,5	8,7	4,0		14,7	44,3	6,9	8,7	11,3	1,2	
		1989	8,3	5,0	6,5	4,0		14,0	18,5	13,9	4,3	8,5	1,2	
		1990	8,1	4,0	7,6	3,4	4,6	15,5	14,5	6,9		8,5		
		1991	9,6	1,5	7,9	2,2	9,2	30,3	13,9		2,9	5,6		
			SUMMA	323,6	95,5	156,8	87,5	185,1	163,5	741,7	685,3	183,0	774,9	123,7
1978		1978	15,0	5,5	0,6	2,2	5,7	2,1	1,2			12,0	21,7	209,9
	1979	29,7	6,2	1,7	5,1	17,3	3,2	3,8		26,0	4,0	31,3	454,8	
	1980	13,6	14,6	10,9	4,4	5,7	1,0	2,5	12,1	22,0	4,0	24,5	104,9	
	1981	12,9	11,8	10,3	2,2	5,7	5,3	14,2	18,2	16,0	28,2	8,1	20,4	
	1982	22,3	2,0	5,4	1,4	5,7	3,2	37,4	158,5	20,0	245,9	2,7	5,8	
	1983	54,7	20,9	26,6	15,4	40,4	6,4	102,0	189,0	28,0	193,5	4,0	37,9	
	1984	51,3	13,9	13,3	8,1	5,7	10,7	166,6	128,0	14,0	80,6	4,0	32,0	
	1985	33,7	7,6	11,6	4,4	5,7	19,3	155,0	30,4	22,0	64,5	2,7	11,6	
	1986	24,1	4,8	11,0	5,8	23,1	10,7	81,3	6,0	6,0	24,1		5,8	
	1987	19,8	3,4	7,0	4,4	11,5	10,7	69,7	103,6	6,0	32,2		2,9	
	1988	14,6	4,8	8,5	10,3		12,8	47,8	30,4	6,0	4,0			
	1989	9,7	2,7	6,9	2,2	11,5	16,0	17,4	18,2	2,0	20,1			
	1990	7,7		5,9	2,2		12,8	18,0	12,1	6,0	8,0			
	1991	10,4	1,3	6,6	5,1		40,7	19,3	6,0	10,0		2,7	2,9	
		SUMMA	320,3	100,4	126,9	73,6	138,7	155,5	737,0	713,4	184,0	721,7	102,1	889,2
	1980	1980	17,3	1,6	0,8	2,5	11,6		3,0	17,5	14,2	10,6	26,7	218,3
		1981	29,0	4,8	1,5	2,5	11,6	3,4	6,1		12,2		14,8	541,4
1982		7,3	4,3	3,2	1,9	11,6	4,5	4,6		2,0	10,6	11,8	21,8	
1983		13,5	10,2	11,2	7,7		4,5	20,0	8,7	16,3	23,0	1,4	4,3	
1984		54,2	16,7	7,9	3,8		3,4	77,8	307,0	26,5	220,2	4,4	8,7	
1985		66,2	16,2	15,2	9,0	11,6	6,8	147,9	175,4	14,2	404,9		39,3	
1986		43,2	15,7	11,1	7,0	11,6	18,3	134,0	70,1	10,2	69,2	2,9	48,0	
1987		28,0	3,7	7,1	3,2	5,8	10,3	104,7	35,0	16,3	49,7		4,3	
1988		18,2	3,7	6,0	5,8	17,4	18,3	74,7		6,1	21,3	1,4	8,7	
1989		13,2	5,4	7,4	7,0	11,6	18,3	40,0	43,8		3,5			
1990		10,3	3,7	4,6	3,8		12,6	40,8	17,5	4,0	3,5			
1991		12,8	3,2	5,9	4,5		49,3	15,4		4,0	1,7		4,3	
		SUMMA	313,8	89,9	82,4	59,3	93,0	150,2	669,4	675,4	126,5	818,8	63,8	899,5

Tabell 7.5 (forts)

Utlänningar som erhållit svenskt medborgarskap efter invandringsår och medborgarskap vid invandringen i promille av resp immigranterkohort 1971-1991

INVAND- RINGSÅR	SVENSKT MEDBOR- GARSKAP ERHÅLLET ÅR	SAMTLIGA	DÄRAV EFTER MEDBORGARSKAPSLAND VID INVANDRINGEN											
			DAN- MARK	FIN- LAND	NORGE	ITA- LIEN	JUGO- SLA- VIEN	POLEN	TJECKO- SLOVA- KIEN	TYSK- LAND	UNG- ERN	USA	KOREA REP.	
I PROMILLE AV ANTALET IMMIGRANTER														
1981	1981	25,3	1,5	1,3	3,2	13,4		2,5		4,5	7,1	7,8	382,9	
	1982	34,5	3,0	1,3	4,8	26,8	2,2	15,9		13,5	2,3	15,6	389,2	
	1983	8,2	9,0	6,3	8,9	6,7	2,2	3,3		9,0	7,1	4,6	3,1	
	1984	25,9	9,0	8,9	7,2	26,8	1,1	14,2	196,2	4,5	66,8	7,8	6,3	
	1985	62,4	1,5	4,7	3,2	33,5	11,2	94,7	373,4	24,8	322,1	3,1	9,4	
	1986	71,1	8,3	12,5	21,0	20,1	15,7	134,9	101,2	6,7	243,4	1,5	56,9	
	1987	45,7	9,8	10,5	16,2		15,7	148,3	69,6	9,0	54,8	1,5	12,6	
	1988	24,4	3,7	7,2	3,2		11,2	112,3	12,6	11,2	38,1	1,5	9,4	
	1989	15,5		6,6	4,8		23,6	56,1	6,3	9,0	11,9		3,1	
	1990	13,8	2,2	5,6	4,8		6,7	29,2	40,2	6,3	11,9	1,5		
	1991	15,2	6,0	5,7	4,0	13,4	43,8	27,6	6,3	9,0		3,1		
		SUMMA	342,5	54,5	71,1	81,9	147,6	156,3	650,4	772,1	106,0	766,1	48,3	873,4
1982	1982	30,5	5,3	3,7	3,1	8,2	1,4	0,7		25,5	4,4	22,1	416,0	
	1983	24,8	1,7	3,2	0,7	24,7	2,8	1,7		2,5	26,5	10,3	379,5	
	1984	13,4	11,6	6,7	7,7	8,2	1,4	2,9	6,2	10,2	8,8	8,8	10,9	
	1985	27,1	1,7	8,9	7,7	16,5		17,7	93,7	7,6	110,6	2,9	14,5	
	1986	74,4	0,8	6,1	1,5	24,7	11,2	97,0	362,5	28,1	230,0	4,4	10,9	
	1987	96,4	10,7	14,2	7,7	16,5	18,2	221,1	112,5	20,4	256,6		54,7	
	1988	54,6	16,0	9,8	3,1		21,0	184,3	43,7	10,2	66,3		21,8	
	1989	28,3	7,1	7,8	7,7		25,2	67,8	56,2	5,1	17,6	1,4	3,6	
	1990	18,2	2,6	5,2	7,7		21,0	35,5	6,2	5,1	22,1		3,6	
	1991	18,3	7,1	8,0	2,3	16,5	49,0	21,8	6,2	2,5	4,4	1,4		
		SUMMA	386,4	65,2	74,1	49,6	115,7	151,4	652,8	687,5	117,6	747,7	51,7	916,0
	1984	1984	25,2	3,4	2,9	0,8		2,7	2,9		7,5	11,1	2,8	375,0
1985		29,7	5,1	4,5	0,8	12,1	1,3	15,4	5,2	2,5	5,5	8,5	358,5	
1986		11,7	7,7	13,4	2,5	12,1	2,7	15,4	5,2	2,5	5,5	2,8	19,7	
1987		27,7	8,5	12,5	6,3	54,5	8,1	38,6	78,5	15,0	55,8	4,2	6,5	
1988		63,4	5,1	10,0	3,3	6,0	24,3	133,6	167,5	5,0	301,6	5,6	23,0	
1989		66,8	7,7	12,7	4,2	12,1	20,2	133,0	198,9	7,5	178,7	1,4	16,4	
1990		55,2	3,4	14,8	6,3	12,1	13,5	86,7	73,2	5,0	33,5	1,4	13,1	
1991		49,7	6,8	13,9	5,4	6,0	56,8	73,0	15,7	7,5	33,5	2,8	16,4	
		SUMMA	329,6	48,1	85,0	29,8	115,1	129,9	499,1	544,5	52,5	625,6	29,9	828,9
1985		1985	23,1	2,3	1,5	0,9		4,2	5,6		4,5	4,4	5,4	345,8
		1986	30,5	3,0	3,9	2,9		4,2	15,7	7,0	2,2		9,4	373,4
		1987	10,8	6,9	6,8	3,9		2,1	11,3		4,5	4,4	10,8	10,0
	1988	21,5	16,1	5,4	2,4	20,0	11,6	32,7	70,9	6,8	13,3		20,0	
	1989	44,6	1,5	7,0	2,9		10,5	73,7	248,2	6,8	160,7		2,5	
	1990	69,8	10,7	14,9	7,8	6,6	12,6	104,6	92,1	4,5	107,1	2,7	2,5	
	1991	97,4	3,0	13,8	4,9	13,3	64,4	125,4	42,5	9,1	31,2	4,0	15,0	
		SUMMA	298,1	43,7	53,5	26,0	40,0	109,9	369,4	460,9	38,7	321,4	32,4	769,4
	1986	1986	21,7	0,8	4,2	3,3	5,7	1,8	8,8	7,5			11,7	445,2
		1987	22,1	2,4	1,0	2,3		3,7	9,9	15,0	2,1	6,5	1,1	385,7
		1988	7,7	4,9	7,4	1,9	5,7	1,8	7,7	15,0	6,5	3,2	5,8	11,9
		1989	19,2	8,2	9,8	2,8	17,3	3,7	22,1	22,5	2,1	23,0	2,3	4,7
1990		48,5		3,8	1,4	17,3	13,0	65,3	97,7		59,2	2,3	9,5	
1991		125,2	7,4	20,8	9,0	5,7	44,7	130,7	142,8	17,3	72,3	4,6	14,2	
		SUMMA	244,6	23,9	47,1	21,0	52,0	69,0	244,8	300,7	28,2	164,4	28,1	871,4
1988		1988	12,2	1,7	1,4	1,2		5,8	13,1		2,1		2,5	436,1
		1989	12,1	1,7	2,0	1,2		5,0	15,0			2,0	2,5	301,4
		1990	4,6	4,3	2,4	0,9		0,8	8,1	5,3			3,8	14,1
		1991	24,9	3,4	7,4	4,0		4,1	17,5	10,6	2,1		1,2	10,6
			SUMMA	53,9	11,2	13,3	7,4		15,8	53,9	16,0	4,3	2,0	10,1
1989	1989	7,5	2,4	3,7	0,9	5,2		9,3	8,6	1,8	1,5	8,7	314,6	
	1990	6,6		1,1	0,4	15,7		23,3	5,7	1,8	1,5	7,4	264,0	
	1991	5,9	2,8	4,2	2,0	10,4	3,4	11,0	2,8	1,8	3,0	4,9	5,6	
		SUMMA	20,1	5,3	9,1	3,4	31,4	3,4	43,8	17,3	5,5	6,0	21,1	584,2
	1990	1990	8,7	0,9	4,8	0,6		1,3	28,6		3,8	1,8	5,2	214,2
1991		9,6	1,2	1,9	0,6	5,9	0,4	29,1			12,7	7,3	246,7	
		SUMMA	18,4	2,2	6,7	1,3	5,9	1,8	57,8		3,8	14,6	12,6	461,0
1991	1991	13,3	2,3	5,3	1,1		0,9	23,6	37,7	2,1		5,4	162,9	

Beskrivning av de register som används vid framtagning av statistiken över befolkningsförändringar

Den här redovisade beskrivningen av de register som används vid framtagning av statistiken över befolkningsförändringar är endast översiktlig. Beskrivningen är dock tillräcklig för att bedöma vilken information som är möjlig att ta ut ur registren. Detaljerad postbeskrivning och kodförteckning samt uppgift om sorteringsordning m m kan erhållas från SCB i Örebro. Fältet *aktuell/tidigare folkbokföring* innehåller koder för följande indelningar: icke-territoriell församling, län, kommun, församling, kommuntyp enligt ortsklassificeringen (primärt centrum osv), A-region, H-region, riksområde och storstadsområde.

Registret över medborgarskapsbyten

Personnummer
Aktuell folkbokföring
Nytt medborgarskapsland
Civilstånd
Samhörighetsbeteckning
Födelseland
Tidigare medborgarskap
Födelseår i 5-årsklasser
Ålder

Registret över nyfödda

Personnummer
Aktuell folkbokföring
Medborgarskap
Civilstånd
Moderns personnummer
Moderns vigseldatum
Moderns medborgarskap
Faderns medborgarskap för barn födda inom äktenskapet
Barnets ordningsnummer bland levande födda
Barnets ordningsnummer bland dödfödda
Moderns civilstånd
Enkel- eller flerbörd
Faderns personnummer för barn födda inom äktenskapet
Moderns födelseland
Moderns ålder
Faderns ålder för barn födda inom äktenskapet
Äktenskapets varaktighet
Vikt vid födseln
Graviditetsveckor för modern

Registret över nyblivna änkor/änklingar

Personnummer
Aktuell folkbokföring
Medborgarskap
Civilstånd
Sambandspersonens personnummer
Födelseland
Civilståndsändringsdatum
Tidigare civilståndsändringsdatum
Tidigare civilstånd
Födelseår i 5-årsklasser
Sambandspersonens ålder vid dödstillfället
Äktenskapets varaktighet vid maka/makes död

Registret över döda

Personnummer
Aktuell folkbokföring
Medborgarskap
Civilstånd
Sambandspersonens personnummer
Födelseland
Dödsdatum
Tidigare civilståndsändringsdatum
Tidigare civilstånd
Ålder vid dödstillfället
Födelseår i 5-årsklasser

Registret över flyttningar mellan församlingar

Personnummer
Aktuell folkbokföring
Medborgarskap
Civilstånd
Sambandspersonens personnummer
Födelseland
Tidigare bosättningskoder
Ålder

Registret över immigranter och emigranter

Personnummer
Aktuell/tidigare folkbokföring
Medborgarskap
Civilstånd
Sambandspersonens personnummer
Födelseland
Utvandrings-/invandringsland
Födelseår
Ålder

Registret över gifta

Personnummer
Aktuell folkbokföring
Medborgarskap
Civilstånd
Sambandspersonens personnummer
Födelseland
Vigseldatum
Tidigare civilståndsändringsdatum
Tidigare civilstånd
Äktenskapets ordningsnummer
Födelseår i 5-årsklasser
Ålder vid vigseln

Registret över frånskilda

Personnummer
Aktuell folkbokföring
Medborgarskap
F d civilstånd
Sambandspersonens personnummer
Födelseland
Skilsmässodatum
Tidigare civilståndsändringsdatum
Födelseår i 5-årsklasser
Ålder vid skilsmässan
Äktenskapets varaktighet

Omfattningen av H-regionerna

Coverage of H-regions

H-region	Omfattning
H1	Stockholm/Södertälje A-region
H8	Göteborgs A-region
H9	Malmö/Lund/Trelleborg A-region
H3	Kommuner med mer än 90 000 invånare inom 30 kilometers radie från kommuncentrum
H4	Kommuner med mer än 27 000 och mindre än 90 000 invånare inom 30 kilometers radie från kommuncentrum samt med mer än 300 000 invånare inom 100 kilometers radie från samma punkt
H5	Kommuner med mer än 27 000 och mindre än 90 000 invånare inom 30 kilometers radie från kommuncentrum samt med mindre än 300 000 invånare inom 100 kilometers radie från samma punkt
H6	Kommuner med mindre än 27 000 invånare inom 30 kilometers radie från kommuncentrum

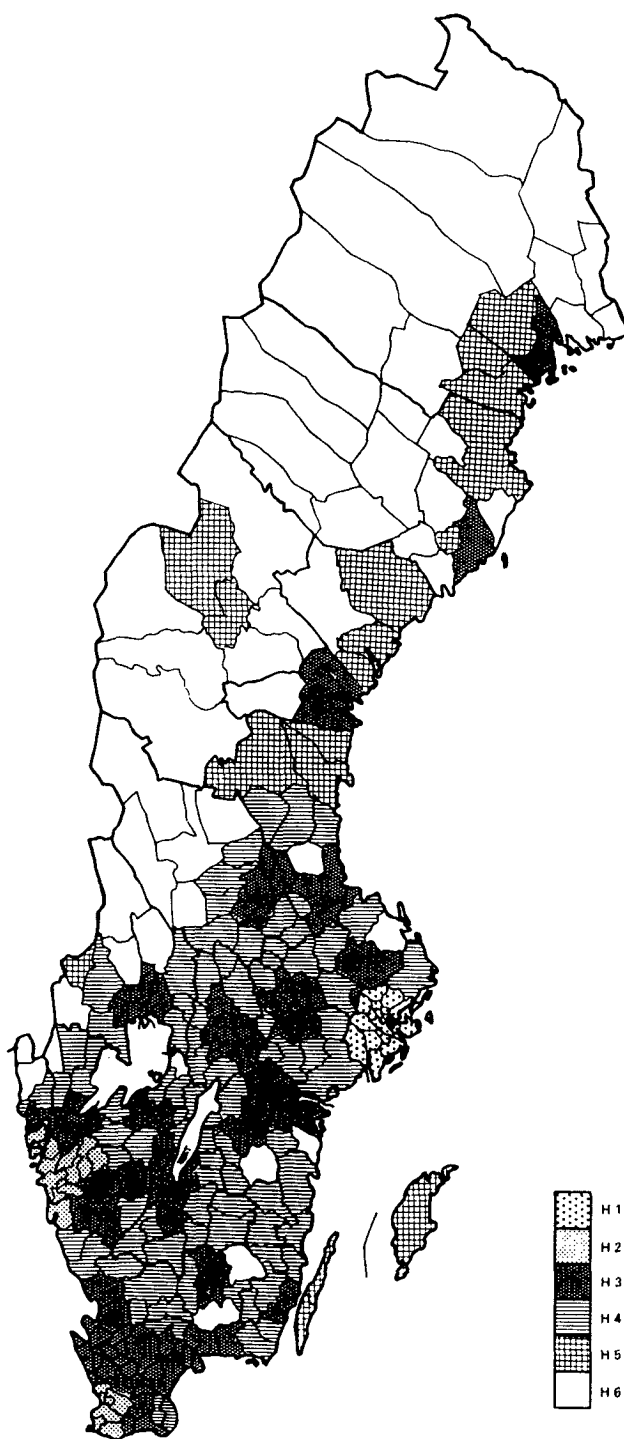

H-region	Ingående kommuner (enligt indelningen 1992–01–01) samt län
H 1	Botkyrka, Danderyd, Ekerö, Haninge, Huddinge, Järfälla, Lidingö, Nacka, Nynäshamn, Salem, Sigtuna, Sollentuna, Solna, Stockholm, Sundbyberg, Södertälje, Tyresö, Täby, Upplands-Bro, Upplands-Väsby, Vallentuna, Vaxholm, Värmdö och Österåker, Stockholms län.
H 8	Kungsbacka, Hallands län, Göteborg, Härryda, Kungälv, Mölndal, Partille, Stenungsund, Tjörn och Öckerö, Göteborgs och Bohus län samt Ale, Alingsås, Lerum och Vårgårda, Älvsborgs län.
H 9	Burlöv, Kävlinge, Lomma, Lund, Malmö, Staffanstorps, Svedala, Trelleborg och Vellinge, Malmöhus län.
H 3	Håbo, Uppsala och Älvkarleby, Uppsala län, Eskilstuna, Södermanlands län, Finspång, Linköping, Mjölby, Norrköping och Söderköping, Östergötlands län, Jönköping, Vaggeryd, Jönköpings län, Växjö, Kronobergs län, Kalmar, Kalmar län, Karlshamn, Olofström, Ronneby och Sölvesborg, Blekinge län, Bromölla, Båstad, Hässleholm, Klippan, Kristianstad, Perstorp, Åstorp, Ängelholm, Örkelljunga och Östra Göinge, Kristianstads län, Bjuv, Eslöv, Helsingborg, Höganäs, Hörby, Höör, Landskrona, Sjöbo, Skurup och Svalöv, Malmöhus län, Halmstad och Laholm, Hallands län, Orust, Uddevalla och Lysekil, Göteborgs och Bohus län, Borås, Lilla Edet, Mark, Svenljunga, Trollhättan, Ulricehamn och Vänersborg, Älvsborgs län, Grästorp, Götene, Habo, Mullsjö, Skara, Skövde och Tidaholm, Skaraborgs län, Forshaga, Grums, Hammarö, Karlstad och Kil, Värmlands län, Hallsberg, Kumla, Nora och Örebro, Örebro län, Hallstahammar, Kungsör, Köping, Surahammar och Västerås, Västmanlands län, Borlänge, Falun och Säter, Kopparbergs län, Gävle och Sandviken, Gävleborgs län, Sundsvall och Timrå, Västernorrlands län, Umeå, Västerbottens län samt Luleå, Norrbottens län.
H 4	Norrhälje, Stockholms län, Enköping och Tierp, Uppsala län, Flen, Katrineholm, Nyköping, Oxelösund, Strängnäs och Vingåker, Södermanlands län, Boxholm, Motala, Ydre, Åtvidaberg, Ödeshög och Vadstena, Östergötlands län, Aneby, Eksjö, Gislaved, Gnosjö, Nässjö, Sävsjö, Tranås, Vetlanda och Värnamo, Jönköpings län, Alvesta, Lessebo, Ljungby, Markaryd och Älmhult, Kronobergs län, Emmaboda, Hultsfred, Högsby, Mönsterås, Nybro, Oskarshamn, Torsås, Vimmerby och Västervik, Kalmar län, Karlskrona, Blekinge län, Osby, Simrishamn och Tomelilla, Kristianstads län, Ystad, Malmöhus län, Falkenberg, Hylte och Varberg, Hallands län, Munkedal och Sotenäs, Göteborgs och Bohus län, Bengtsfors, Färjelanda, Herrljunga, Mellerud, Tranemo och Åmål, Älvsborgs län, Essunga, Falköping, Hjo, Karlsborg, Lidköping, Mariestad, Tibro, Töreboda och Vara, Skaraborgs län, Arvika, Filipstad, Kristinehamn, Munkfors, Storfors och Säffle, Värmlands län, Askersund, Degerfors, Hällefors, Karlskoga, Laxå, Lindesberg och Ljusnarsberg, Örebro län, Arboga, Fagersta, Heby, Norberg, Sala och Skinnskatteberg, Västmanlands län, Avesta, Gagnef, Hedemora, Leksand, Ludvika, Rättvik och Smedjebacken, Kopparbergs län samt Bollnäs, Hofors, Ovanåker och Söderhamn, Gävleborgs län.
H 5	Borgholm och Mörbylånga, Kalmar län, Gotland, Gotlands län, Eda, Värmlands län, Ljusdal, Nordanstig och Hudiksvall, Gävleborgs län, Härnösand, Kramfors och Örnsköldsvik, Västernorrlands län, Krokom och Östersund, Jämtlands län, Bjurholm, Skellefteå, Vännäs, Västerbottens län samt Boden och Piteå, Norrbottens län.
H 6	Östhammar, Uppsala län, Kinda och Valdemarsvik, Östergötlands län, Uppvidinge och Tingsryd, Kronobergs län, Strömstad och Tanum, Göteborgs och Bohus län, Dals-Ed, Älvsborgs län, Gullspång, Skaraborgs län, Hagfors, Sunne, Torsby och Årjäng, Värmlands län, Malung, Mora, Orsa, Vansbro och Älvdalen, Kopparbergs län, Ockelbo, Gävleborgs län, Sollefteå och Ånge, Västernorrlands län, Berg, Bräcke, Härjedalen, Ragunda, Strömsund och Åre, Jämtlands län, Dorotea, Lyckesele, Malå, Nordmaling, Norsjö, Robertsfors, Sorsele, Storuman, Vilhelmina, Vindelns län och Åsele, Västerbottens län samt Arjeplog, Arvidsjaur, Gällivare, Haparanda, Jokkmokk, Kalix, Kiruna, Pajala, Älvsbyn, Överkalix och Övertorneå, Norrbottens län.

Riksområdenas omfattning

Coverage of County-blocks

Riksområde	Ingående län
1 Stockholm	Stockholms län
2 Östra mellansverige	Uppsala, Södermanlands, Östergötlands, Örebro och Västmanlands län
3 Småland med öarna	Jönköpings, Kronobergs, Kalmar och Gotlands län
4 Sydsverige	Blekinge, Kristianstads och Malmöhus län
5 Västsverige	Hallands, Göteborgs och Bohus län, Älvsborgs och Skaraborgs län
6 Norra mellansverige	Värmlands, Kopparbergs och Gävleborgs län
7 Mellersta Norrland	Västernorrlands och Jämtlands län
8 Övre Norrland	Västerbottens och Norrbottens län

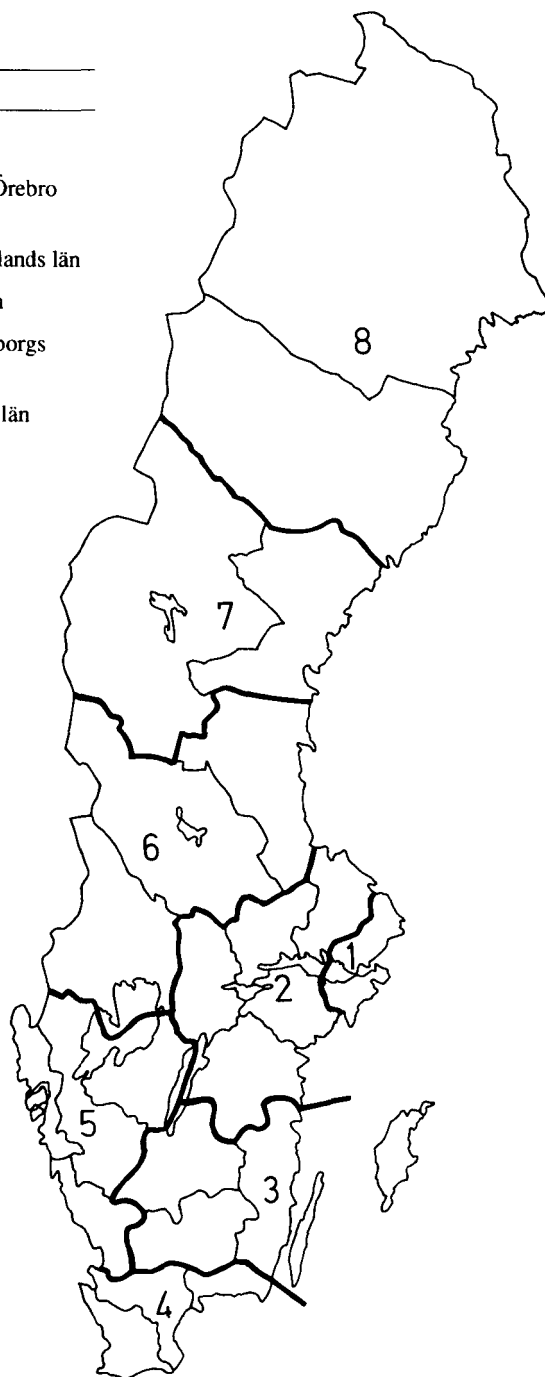

Födelse

Dödsfall

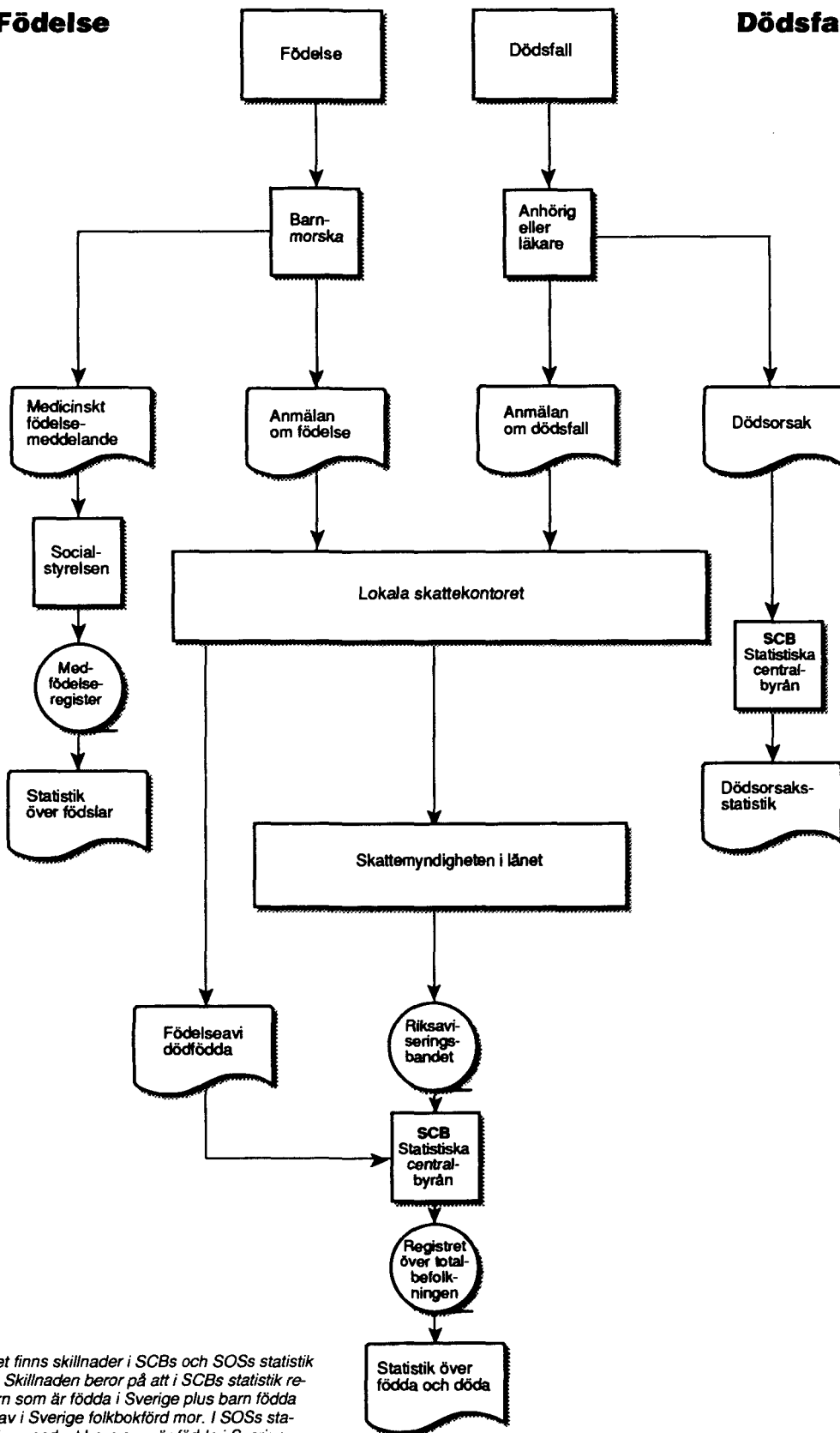

Fotnot: Det finns skillnader i SCBs och SOSs statistik över födda. Skillnaden beror på att i SCBs statistik redovisas barn som är födda i Sverige plus barn födda utomlands av i Sverige folkbokförd mor. I SOSs statistik redovisas endast barn som är födda i Sverige.

Nyblivna gifter

Nyblivna fränskilda

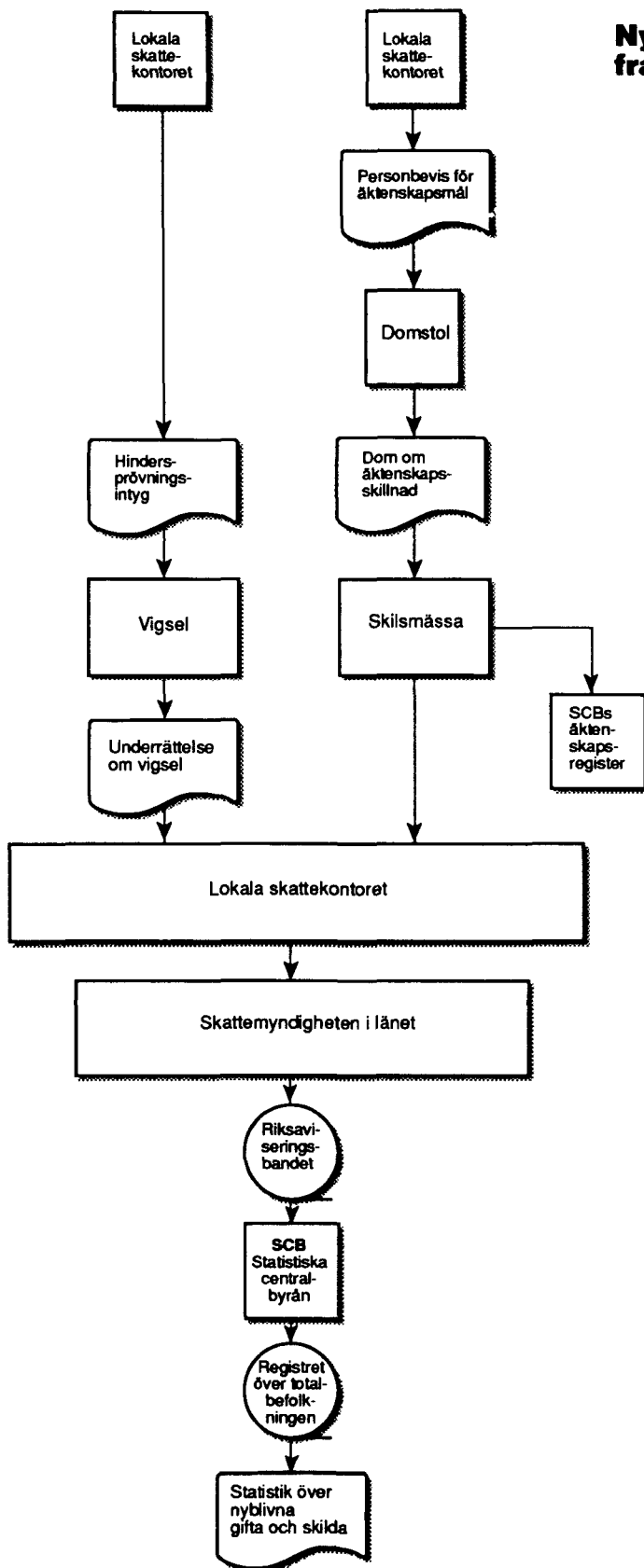

Flyttning inom landet

Inrikes flyttning

Begäran om eftersändning och ändring i folkbokföringen

Posten utflyttning

Posten inflyttning

Flyttning från utlandet

Immigration

Anmälan om invandring

Lokala skattekontoret
- Inflyttningsöğderiet

Skattemyndigheten i länet

Riksaviseringsbandet

SCB
Statistiska centralbyrån

Registret över totalbefolkningen

Statistik över flyttningar

Birth

Death

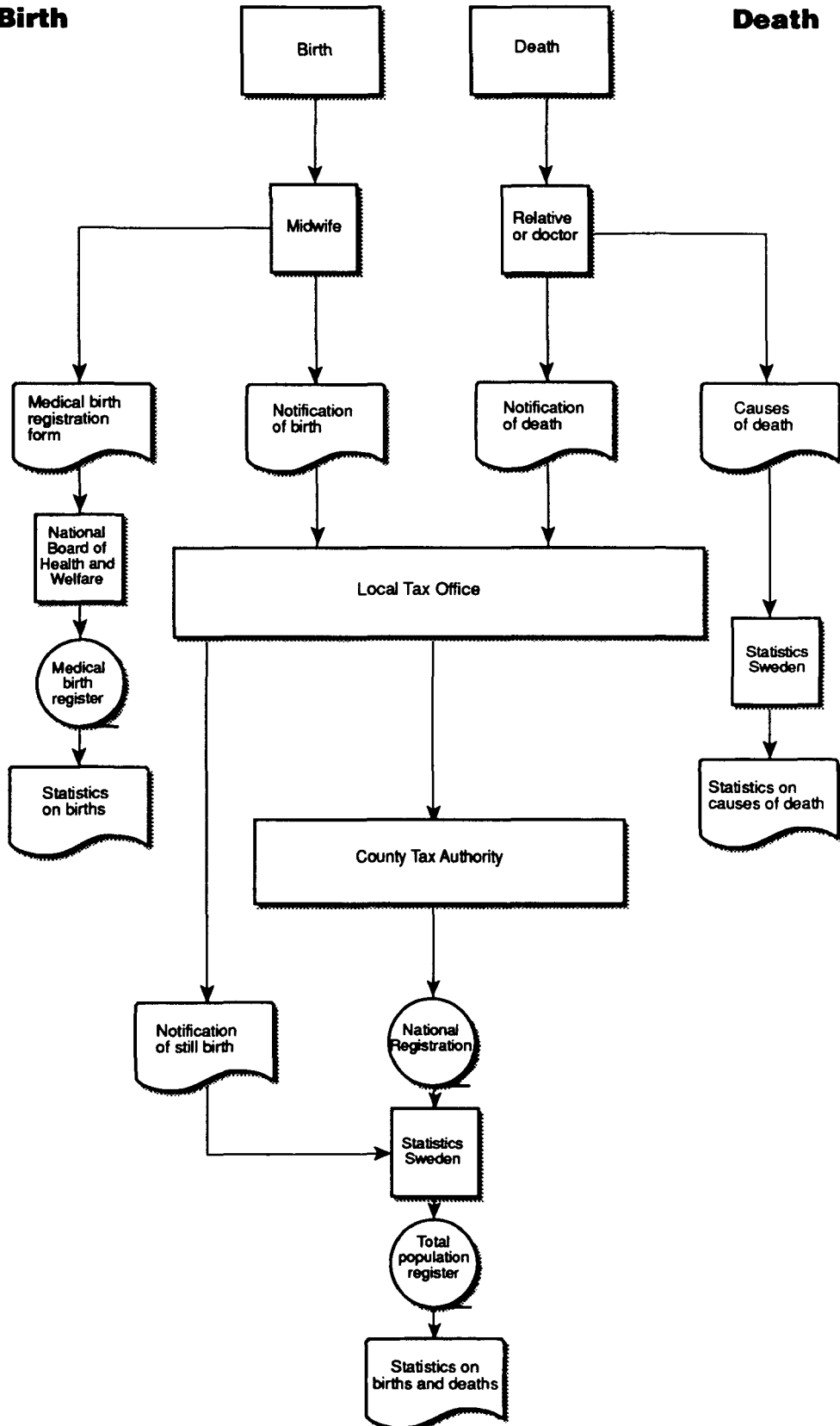

Newly married

Newly divorced

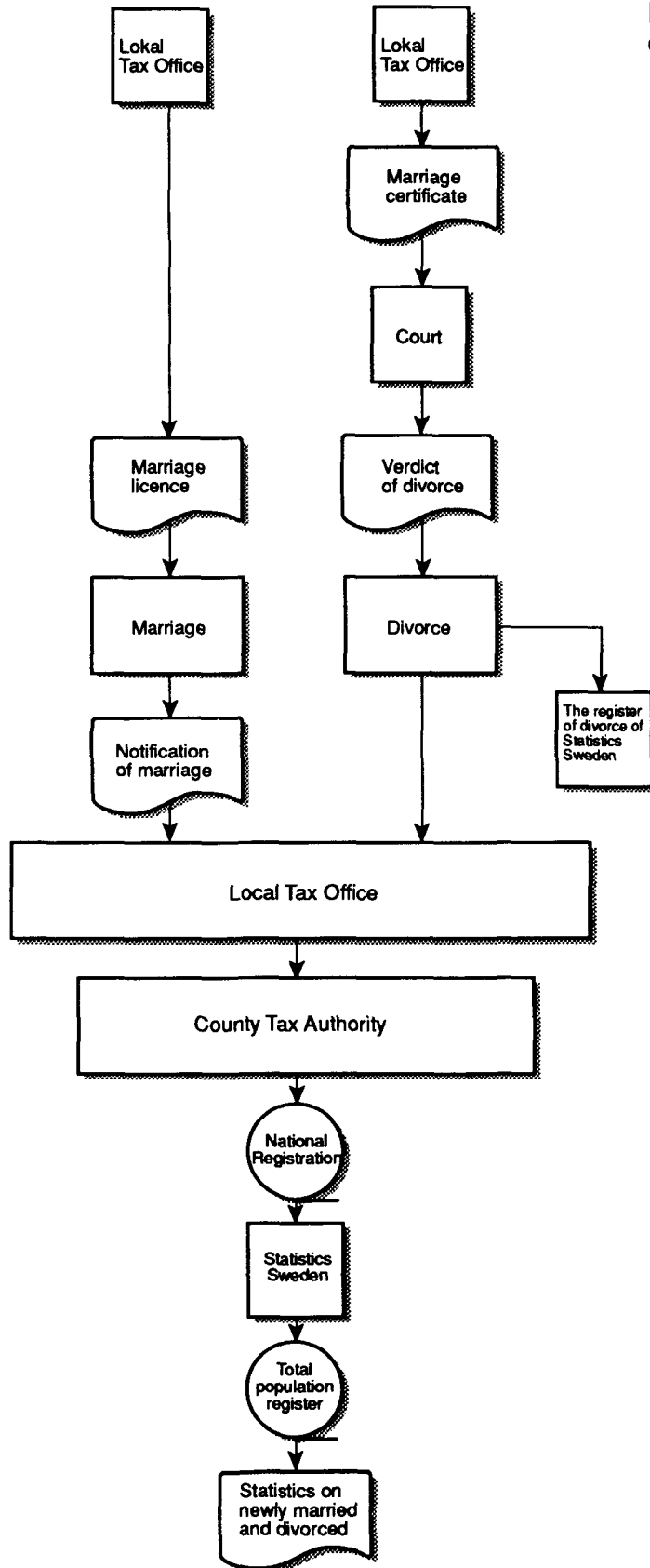

Internal migration

Immigration

