

Befolkningsstatistik

1993

Del 4

Födda och döda,
civilståndsåändringar m m

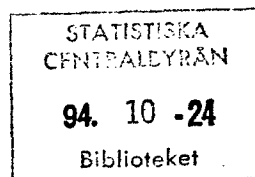

Sveriges officiella statistik
Statistiska centralbyrån

INLEDNING TILL

Befolkningsstatistik Födda och döda, civilståndsändringar m. m. 1816-2001

Äldre befolkningsstatistik utgavs för åren 1816-1850 i Tabellkommissionens berättelser för varje femårsperiod och för åren 1851-1910 i *Bidrag till Sveriges officiella statistik, A, Befolkningsstatistik*.

Befolkningsstatistiken utgavs för åren 1911-1960 i *Befolkningsrörelsen*, för åren 1961-1966 i *Folkmängdens förändringar*, för åren i 1967-1990 i *Befolkningsförändringar 19xx del 3* och från och med året 1991 i *Befolkningsstatistik del 4*. Samtliga utgivna i serien *Sveriges officiella statistik*.

Från och med 2002 publiceras befolkningsstatistiken på www.scb.se

Befolkningsstatistik

1993

Del 4

Födda och döda,
civilståndsåändringar m m

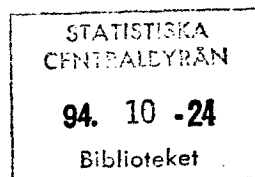

Sveriges officiella statistik
Statistiska centralbyrån

Population Statistics 1993

Part 4
Vital statistics

Official Statistics of Sweden
Statistics Sweden

Tidigare publicering

Publikationen utgavs mellan 1967–1990 under titeln Befolkningsförändringar (SOS) 19xx del 3. Uppgifter har publicerats för åren 1816–1850 i Tabellkommissionens berättelser för varje femårsperiod, för åren 1851–1910 i Bidrag till Sveriges officiella statistik, A) Befolkningsstatistik, för åren 1911–1960 i Befolkningsrörelsen (SOS), för åren 1961–1966 i Folkmängdens förändringar (SOS).

Previous publication

The report has been published between 1967–1990 under the title Population Changes (SOS) 19xx part 3. Reports have been published for the years 1816–1850 within the reports of the Table Commission for each five-year period, for the years 1851–1910 in Contribution to the Official Statistics of Sweden, A) Population Statistics, for the years 1911–1960 in Vital Statistics (SOS), and for the years 1961–1966 in Population Changes (SOS).

© 1994, Statistiska centralbyrån

Published by
Statistics Sweden, S-115 81 Stockholm

ISBN 91-618-0684-6
ISSN 1102-4763

Printed in Sweden

SjB Tryck Örebro 1994 09 Miljövanligt papper

Förord

Statistiska centralbyrån (SCB) redovisar här fjärde delen av Befolkningsstatistik 1993. Den innehåller uppgifter om födda, döda, civilståndsändringar, flyttningar och medborgarskapsbyten för hela riket samt ett antal tabeller avseende län, H-regioner och riksområden. I en tabell redovisas civilståndsändringar i de femtio största kommunerna. I Befolkningsstatistik del 1 ges uppgifter för kommuner och församlingar. Del 2 innehåller inrikes och utrikes flyttningar och i del 3 publiceras uppgifter om befolkningens fördelning efter kön, ålder, civilstånd och medborgarskap.

Underlagsmaterialet till rapporten är meddelanden som kommer från folkbokföringen.

Statistiska centralbyrån i oktober 1994

JAN CARLING

Åke Bruhn

Innehåll

Contents

Sid/ page	Text	Text
10	Svensk-engelsk ordlista	List of terms
13	Inledning på engelska	Introduction in English
15	Inledning	Introduction
	1 Befolkningens sammansättning	1 Composition of the population
	Diagram	Chart
19	1 Hela befolkningen och utländska medborgare efter kön och ålder 31 december 1993. Relativ fördelning	1 The whole population and aliens by sex and age, Dec. 31 1993. Relative distribution
	Tabeller	Tables
20	1.1 Folkmängd efter kön och civilstånd vid slutet av 1982–1993	1.1 Population by sex and marital status 1982–1993
20	1.2 Folkmängd länsvis vid årets början och slut samt medelfolkmängd 1993	1.2 Population by county at the beginning and at the end of the year and mean population 1993
21	1.3 Folkmängd efter ålder samt antal kvinnor mot 1 000 män i olika åldrar vid slutet av 1960–1993	1.3 Population by age and age-specified sex ratios 1960–1993
22	1.4 De olika åldersgruppernas relativa fördelning på civilstånd vid slutet av 1950–1993	1.4 Relative distribution of marital status in different age groups 1950–1993
24	1.5 Folkmängd vid årets slut samt medelfolkmängd efter kön, ålder och civilstånd 1993	1.5 Population and mean population by sex, age and marital status 1993
27	1.6 Medellängd och medelvikt för män vid inskrivning 1968–1993	1.6 Average stature and average weight of men at enlistment 1968–1993
27	1.7 Fördelning efter längd och vikt för män vid inskrivning 1987–1993	1.7 Distribution by stature and weight of men at enlistment 1987–1993
	2 Befolkningsförändringar-översikt	2 Summary of population changes
	Diagram	Chart
29	2 Naturlig folkökning och flyttningsöverskott länsvis 1993	2 Natural increase of population and excess of migration by county 1993
	Tabeller	Tables
30	2.1 Befolkningsförändringar i sammandrag 1940–1993	2.1 Summary of vital events 1940–1993
34	2.2 Befolkningsförändringar länsvis 1993	2.2 Population changes by county 1993
36	2.3 Befolkningsförändringar civilståndsvis 1993	2.3 Population changes by marital status 1993
37	2.4 Folkökning länsvis 1989–1993	2.4 Increase of population by county 1989–1993

3 Födda

Diagram

- 38 3 Antal födda 1940-1993
39 4 Åldersdifferentierade fruktsamhetstal och ålders differentierade abortfrekvenser 1970-1993

Tabeller

- 40 3.1 Levande födda och dödfödda efter kön och moderns ålder länsvis m m 1993
41 3.2 Andel (procent) barn födda av ej gift moder länsvis m m 1984-1993
42 3.3 Levande födda och dödfödda efter börd, kön och moderns ålder 1993
43 3.4 Levande födda och dödfödda efter barnets ordningsnummer och moderns födelseår 1993
44 3.5 Levande födda och dödfödda efter barnets ordningsnummer 1984-1993
44 3.6 Levande födda och dödfödda i bestående äktenskap efter barnets ordningsnummer och föräldrarnas vigselår 1993
45 3.7 Levande födda och dödfödda i bestående äktenskap efter föräldrarnas ålder 1993
45 3.8 Barnets ordningsnummer bland både levande och dödfödda barn efter moderns ålder 1993
46 3.9 Levande födda och dödfödda efter barnets ordningsnummer, tidigare antal av modern dödfödda resp levande födda samt moderns ålder 1993
47 3.10 Levande födda och dödfödda i bestående äktenskap efter moderns ålder och äktenskapets varaktighet 1993
48 3.11 Åldersdifferentierade fruktsamhetstal efter moderns födelseort (= födelselänet, övriga län eller utlandet) och folkbokföringslän 1993
50 3.12 Levande födda efter föräldrarnas medborgarskap och moderns civilstånd 1993
51 3.13 Levande födda efter medborgarskap och födelseår 1984-1993
52 3.14 Åldersdifferentierade fruktsamhetstal efter moderns födelseland och medborgarskap 1993
54 3.15 Levande födda efter moderns civilstånd, medborgarskap och ålder 1993
56 3.16 Åldersdifferentierade fruktsamhetstal och brutto-reproduktionstal länsvis m m 1993
57 3.17 Åldersdifferentierade fruktsamhetstal och olika födelsekvoter 1951-1993
58 3.18 Åldersdifferentierade fruktsamhetstal efter moderns medborgarskap 1993 samt summerad fruktsamhet efter moderns medborgarskap 1972-1993
58 3.19 Åldersdifferentierade fruktsamhetstal efter moderns medborgarskap och civilstånd 1993
59 3.20 Levande födda och dödfödda efter moderns civilstånd samt brutto- och nettoreproduktionstal 1984-1993
59 3.21 Levande födda och dödfödda efter födelsemånad 1971-1993
60 3.22 Fruktamhetstal, flerbörder och dödföddhet efter föräldrarnas ålder m m 1993
60 3.23 Moderns medelålder, medianålder samt kvartil-åldrar 1930-1993
60 3.24 Moderns medelålder och medianålder för första, andra och tredje barnet 1974-1993

3 Births

Charts

- 3 Number of births 1940-1993
4 Age-specific fertility rates and age-specific abortion-rates 1970-1993

Tables

- 3.1 Live and still births by sex and age of mother by county etc 1993
3.2 Relative number (per cent) of children born by not married mothers by county etc 1984-1993
3.3 Single, multiple, live and still births by sex and age of mother 1993
3.4 Live births and still births by birthorder of child and year of birth of mother 1993
3.5 Live births and still births by birthorder of child 1984-1993
3.6 Live births and still births in present marriage by birth-order of child and year of parents marriage 1993
3.7 Live and still births of present marriage by age of parents 1993
3.8 Birthorder of child among both live births and still births by year of birth of mother 1993
3.9 Live births and still births by birthorder of child, number of earlier still births resp. live births and age of mother 1993
3.10 Live and still births of present marriage by age of mother and duration of marriage 1993
3.11 Age-specific fertility rates by place of birth of mother (= county of birth, other counties or abroad) and county of registration of mother 1993
3.12 Live births by citizenship of parents and marital status of mother 1993
3.13 Live births by citizenship and year of birth 1984-1993
3.14 Age-specific fertility rates by country of birth of mother and citizenship of mother 1993
3.15 Live births by marital status of mother, citizenship of mother and age of mother 1993
3.16 Age-specific fertility rates and gross reproduction rates by county etc 1993
3.17 Age-specific fertility rates and different kinds of birth ratios 1951-1993
3.18 Age-specific fertility rates by citizenship of mother 1993 and total fertility rate by citizenship of mother 1972-1993
3.19 Age-specific fertility rates by marital status of mother and citizenship of mother 1993
3.20 Live and still births by marital status of mother, gross reproduction rates and net reproduction rates 1984-1993
3.21 Live births and still births by month 1971-1993
3.22 Fertility rates, multiple birth ratios and still birth rates by age of parents etc 1993
3.23 Mean, median and quartile age of mother 1930-1993
3.24 Mean and median age of mother for the first, second and third child 1974-1993

Tabeller

- 61 3.25 Legala aborter efter kvinnornas ålder och antal tidigare födda barn 1984–1993

4 Döda**Diagram**

- 63 5 Antal döda 1940-1993

Tabeller

- 64 4.1 Döda efter kön, ålder och civilstånd länsvis m m 1993
 68 4.2 Döda efter kön, ålder och civilstånd 1993
 70 4.3 Dödstal efter kön, ålder och civilstånd 1993
 71 4.4 Döda efter kön, födelseår och civilstånd 1993
 73 4.5 Dödstal efter kön, ålder och medborgarskap 1993
 74 4.6 Döda efter kön, födelseår, ålder och civilstånd 1993
 79 4.7 Dödstal efter kön och ålder länsvis 1993
 80 4.8 Döda efter kön, ålder och medborgarskap 1993
 82 4.9 Döda under första levnadsåret efter kön och ålder 1993
 82 4.10 Spädbarnsdödlighet länsvis 1993
 83 4.11 Döda och spädbarnsdödlighet efter kön 1981–1993
 83 4.12 Spädbarnsdödlighet på 1 000 levande födda 1951–1993
 84 4.13 Livslängdstabeller 1993
 86 4.14 Livslängdstabeller 1989–1993
 88 4.15 Återstående medellivslängd länsvis 1966–1993
 90 4.16 Sannolika återstående livslängden enligt livslängdstabellerna för år 1993 och perioden 1989–1993
 90 4.17 Återstående medellivslängd och sannolika återstående livslängden i år 1751–1993

5 Civilståndsändringar**Diagram**

- 92 6 Antal giftermål och skilsmässor 1940-1993
 92 7 Nyblivna gifta kvinnor i första giftet efter ålder på 1 000 ogifta 1950–1993
 93 8 Nyblivna gifta kvinnor i omgifte efter ålder på 1 000 änkor och frånskilda 1950–1993
 93 9 Nyblivna frånskilda kvinnor efter ålder på 1 000 gifta kvinnor 1950–1993

Tabeller

- 94 5.1 Nyblivna gifta efter tidigare civilstånd samt nyblivna änklingar, änkor och frånskilda efter kön länsvis m m 1993
 95 5.2 Nyblivna gifta efter tidigare civilstånd samt nyblivna änklingar, änkor och frånskilda efter kön i kommunerna 1993
 101 5.3 Nyblivna gifta efter kön, ålder, tidigare civilstånd och äktenskapets ordningsnummer 1993
 103 5.4 Ingångna äktenskap (där bägge makarna vid giftermålet var skrivna i Sverige) efter makarnas ålder 1993

Tables

- 3.25 Legal abortions by age and number of earlier born children of the women 1984–1993

4 Deaths**Chart**

- 5 Number of deaths 1940-1993

Tables

- 4.1 Deaths by sex, age and marital status by county etc 1993
 4.2 Deaths by sex, age and marital status 1993
 4.3 Death rates by sex, age and marital status 1993
 4.4 Deaths by sex, year of birth and marital status 1993
 4.5 Death rates by sex, age and citizenship 1993
 4.6 Deaths by sex, year of birth, age and marital status 1993
 4.7 Death rates by sex and age by county 1993
 4.8 Deaths by sex, age and citizenship 1993
 4.9 Infant deaths by sex and age 1993
 4.10 Infant mortality rates by county 1993
 4.11 Deaths and infant mortality rates by sex 1981–1993
 4.12 Infant mortality rates per 1 000 live births 1951–1993
 4.13 Life tables 1993
 4.14 Life tables 1989–1993
 4.15 Life expectancy by county 1966–1993
 4.16 The probable length of life according to the life tables 1993 and the period 1989–1993
 4.17 Life expectancy and probable length of life, in years, 1751–1993

5 Marital status**Charts**

- 6 Number of marriages and divorces 1940-1993
 7 Age-specific first marriage rates of women 1950–1993
 8 Age-specific remarriage rates of women 1950–1993
 9 Age-specific divorce rates of women 1950–1993

Tables

- 5.1 Newly married by previous marital status and newly widowed and divorced by sex, county etc. 1993
 5.2 Newly married by previous marital status and newly widowed and divorced by sex by municipality 1993
 5.3 Newly married by sex, age, previous marital status and marriage order 1993
 5.4 Marriages contracted (where both husband and wife are registered in Sweden at the time of the marriage) by age of spouses 1993

Tabeller

104	5.5	Nyblivna gifta efter kön och medborgarskap 1993
106	5.6	Nyblivna gifta efter kön och födelseland 1993
108	5.7	Nyblivna gifta i första giftet efter kön och ålder på 1 000 ogifta 1961–1993
108	5.8	Nyblivna gifta efter makarnas förutvarande civilstånd 1971–1993
109	5.9	Nyblivna gifta efter äktenskapets ordningsnummer 1971–1993
109	5.10	Medel-, median- och kvartilåldrar för nyblivna gifta 1930–1993
110	5.11	Nyblivna änklingar, änkor och frånskilda efter kön och ålder 1993
111	5.12	Nyblivna änklingar, änkor och frånskilda efter kön och vigselår 1993
112	5.13	Nyblivna frånskilda efter kön, ålder och äktenskapets varaktighet 1993
113	5.14	Nyblivna frånskilda efter kön och makarnas ålder 1993
114	5.15	Nyblivna frånskilda efter kön och medborgarskap 1993
116	5.16	Nyblivna frånskilda efter kön och födelseland 1993
118	5.17	Äktenskapsskillnader efter äktenskapets varaktighet på 1 000 äktenskap 1962–1993
119	5.18	Relativa antalet äktenskapsskillnader i varje vigselkohort efter antalet år sedan vigselåret 1955–1993
120	5.19	Nyblivna frånskilda kvinnor efter ålder på 1 000 gifta kvinnor 1968–1993
120	5.20	Äktenskapsskillnader efter barnantal och äktenskapets varaktighet 1993
121	5.21	Äktenskapsskillnader efter barnantal 1973–1993
122	5.22	Nyblivna änklingar och änkor efter ålder och äktenskapets varaktighet 1993
123	5.23	Makarnas medianålder och äktenskapets medianvaraktighet vid upplösningen 1973–1993
123	5.24	Ingångna äktenskap efter vigselår samt upplösta äktenskap efter upplösningsår 1931–1993
124	5.25	Relativa antalet genom ena makens död eller äktenskapsskillnad upplösta äktenskap i varje vigselkohort efter antal år sedan vigselåret 1955–1993

6 Flyttningar**Diagram**

126	10	Antal immigranter och emigranter 1940–1993
127	11	Immigranter och emigranter efter ålder 1993

Tabeller

128	6.1	Inrikes omflyttning mellan länen samt immigranter och emigranter länsvis 1993
130	6.2	Flyttningar efter kön och ålder länsvis m m 1993
132	6.3	Flyttningar inom församlingar, inom kommuner, mellan kommuner inom samma län, mellan län samt utrikes flyttningar efter ålder och kön 1993
134	6.4	Immigranter och emigranter efter medborgarskap länsvis m m 1993

Tables

5.5	Newly married by sex and citizenship 1993
5.6	Newly married by sex and country of birth 1993
5.7	First marriages by sex and age per 1 000 single persons 1961–1993
5.8	Newly married by previous marital status of spouses 1971–1993
5.9	Newly married by marriage order 1971–1993
5.10	Mean, median and quartile age at marriage 1930–1993
5.11	Newly widowed and divorced by sex and age 1993
5.12	Newly widowed and divorced by sex and year of marriage 1993
5.13	Newly divorced by sex, age and duration of marriage 1993
5.14	Newly divorced by sex and age of spouses 1993
5.15	Newly divorced by sex and citizenship 1993
5.16	Newly divorced by sex and country of birth 1993
5.17	Divorce rate by duration of marriage per 1 000 marriages 1962–1993
5.18	Relative number of divorces in each marriage cohort by number of years since marriage 1955–1993
5.19	Age-specific divorce rates of women per 1 000 married women 1968–1993
5.20	Divorces by number of children and by duration of marriage 1993
5.21	Divorces by number of children 1973–1993
5.22	Newly widowed by age and duration of marriage 1993
5.23	Median age of spouses and median duration of marriage at dissolution of marriage 1973–1993
5.24	Marriages by year of contractions and dissolutions of marriages by year of dissolution 1931–1993
5.25	Relative number of dissolutions of marriages through divorce or death of one spouse in each marriage cohort by number of years since marriage 1955–1993

6 Migrations**Charts**

10	Number of immigrants and emigrants 1940–1993
11	Immigrants and emigrants by age 1993

Tables

6.1	Internal migration between counties and immigrants and emigrants by county 1993
6.2	Migrations by sex and age by county etc 1993
6.3	Migrations within parishes, within municipalities, between municipalities in the same county, between counties and immigrants and emigrants by sex and age 1993
6.4	Immigrants and emigrants by citizenship by county etc 1993

Tabeller

- 140 6.5 Immigranter och emigranter efter kön, ålder och civilstånd 1993
- 144 6.6 Immigranter och emigranter efter kön, civilstånd och länder 1993
- 146 6.7 Immigranter och emigranter efter kön, civilstånd och medborgarskap 1993
- 148 6.8 Immigranter och emigranter efter medborgarskap och samtliga länder 1993
- 151 6.9 Immigranter och emigranter efter länder 1984–1993
- 153 6.10 Immigranter och emigranter efter kön och civilstånd 1851–1993
- 154 6.11 Immigranter och emigranter efter utvandrings- resp invandringsland, världsdelvis 1984–1993
- 155 6.12 Immigranter och emigranter efter medborgarskap och in- resp utvandringsår 1983–1993
- 161 6.13 Återutvandring efter invandringsår i absoluta och relativa tal 1968–1993
- 162 6.14 Återutvandringen 1984–1993 efter vistelsetid i Sverige och medborgarskap vid utvandringen i relativa tal
- 165 6.15 Återinvandring efter medborgarskap och vistelsetid utomlands i relativa tal 1984–1993
- 166 6.16 Återinvandringen efter utvandringsår i absoluta och relativa tal 1968–1993
- 167 6.17 Överförda från och till obefintligregistret efter kön och medborgarskap 1984–1993

7 Medborgarskapsbyten**Diagram**

- 168 12 Utlänningar som erhållit svenskt medborgarskap efter kön och ålder 1993

Tabeller

- 169 7.1 Utlänningar som erhållit svenskt medborgarskap efter kön, ålder och civilstånd 1993
- 170 7.2 Personer som bytt medborgarskap efter tidigare och nuvarande medborgarskap samt kön 1993
- 171 7.3 Utlänningar som erhållit svenskt medborgarskap efter kön, civilstånd och förutvarande medborgarskap 1993
- 173 7.4 Utlänningar som erhållit svenskt medborgarskap efter förutvarande medborgarskap 1984–1993
- 176 7.5 Utlänningar som erhållit svenskt medborgarskap efter invandringsår och medborgarskap vid invandringen i promille av resp immigrantkohort 1972–1993

Bilagor

- 180 1 Beskrivning av de register som används vid framtagning av statistiken över befolkningsförändringar
- 181 2 Omfattningen av H-regioner och riksområden 1993–01–01
- 184 3 Flöden över rapportering av befolkningsförändringar (födelse, dödsfall, civilståndändringar, inrikes flyttningar och immigration)

Tables

- 6.5 Immigrants and emigrants by sex, age and marital status 1993
- 6.6 Immigrants and emigrants by sex, marital status and by country 1993
- 6.7 Immigrants and emigrants by sex, marital status and citizenship 1993
- 6.8 Immigrants and emigrants by citizenship and by all countries 1993
- 6.9 Immigrants and emigrants by country 1984–1993
- 6.10 Immigrants and emigrants by sex and marital status 1851–1993
- 6.11 Immigrants and emigrants by continent of out-migration and in-migration 1984–1993
- 6.12 Immigrants and emigrants by citizenship and year of immigration and emigration 1983–1993
- 6.13 Re-migration by year of immigration 1968–1993. Absolute and relative distribution
- 6.14 Re-migration 1984–1993 by duration of stay in the country and citizenship, relative distribution
- 6.15 Re-migration by citizenship and duration of stay abroad, relative distribution 1984–1993
- 6.16 Re-migration by year of emigration 1968–1993. Absolute and relative distribution
- 6.17 Persons transferred from and to the "residence unknown" register by sex and citizenship 1984–1993

7 Changes of citizenship**Chart**

- 12 Aliens naturalized by sex and age 1993

Tables

- 7.1 Aliens naturalized by sex, age and marital status 1993
- 7.2 Changes of citizenship by earlier and present citizenship and sex 1993
- 7.3 Aliens naturalized by sex, marital status and previous citizenship 1993
- 7.4 Aliens naturalized by previous citizenship 1984–1993
- 7.5 Aliens naturalized by year of immigration and citizenship at the time of immigration per thousand of each cohort of immigrants 1972–1993

Appendices

- 1 Registers used in production of vital statistics
- 2 Coverage of H-regions and Countyblocks, Jan. 1, 1993
- 3 Flow-chart showing the way Statistics Sweden gets information of births, deaths, marriages, divorces, internal and external migration

Symboler använda i tabellerna**Explanation of symbols**

0	Mindre än hälften av den använda enheten
0,0	
..	Uppgiften ej tillgänglig eller alltför osäker för att anges
.	Uppgift kan inte förekomma

Magnitude less than half unit

Data not available

Category not applicable

List of terms

abortlagstiftning	abort legislation	fader	father
absoluta tal	numbers	faktiskt	actual
andel	share	femårsklasser	five-year groups
andra	second	finsk	Finnish
andra ogifta	other single persons	fjärde	fourth
annat	other	flerbördskvot	multiple birth ratio
asiatisk	Asian	flickor	girls
av	of	flyttningar	migrations
avgångna	removals	flyttningsöverskott	net-migration
avliden	deceased	folkbokförd	entered into population register
avse	concern	folkmängd	population
		Folk- och bostads- räkningen	population and housing census
barn	children	folkökning	population growth
barnantal	number of children	fortsättning	continued
befolkningsförändringar	summary of vital events	fruktsamhet	fertility
beroende på	owing to	från	from
beräkna	calculate	frånskild	divorced
bland	among	född	born
bruttoreproduktionstal	gross reproduction rate	födda	births
båda	both	födelsedag	day of birth
		födelskvot	birth ratio
civilstånd	marital status	födelseland	country of birth
		födelseort	place of birth
dagar	days	födelseetal	birth rate
Danmark	Denmark	födelseår	year of birth
dansk	Danish	födelseöverskott	excess of births over deaths
de största kommunerna	the biggest municipalities	fördelning	distribution
differens	difference	förekomma	exist
därav	of which	församling	parish
döda	deaths	församlingsgräns	parish border
dödfödda	still births	första	first
dödföddkvot	still birth ratio	första gifte	first marriage
dödlighet	mortality	första gången	the first time
dödsdag	day of death	första levnadsdygnet	first day of life
dödsrisker	probabilities of death	första levnadshalvåret	first half year of life
dödstal	death rates	första levnadsmånaden	first month of life
		första levnadsveckan	first week of life
efter	by	första levnadsåret	first year of life
ej gifta	not married	försämra	detonorate
ej identifierade	not identified	förut frånskild	previously divorced
ej folkbokförd	not entered in population register	förut gifta	previously married
ej uppgivet	not reported	förutvarande civilstånd	previous marital status
efter	after, by	förutvarande medborgar- skap	previous citizenship
efter födelsedagen	after birthday	föräldrar	parents
emigranter	emigrants	förändra	change
en	one		
enligt giftermålsbalken	by marriage law	gemensam	common
ensamfödda	single births	genom	by
ettårsklasser	one-year groups		
exklusive	excluding		

gifta (G)	married	makar	husband and wife
giftermål	marriages	mannen	husband
H-region	H-region (see appendix 2)	med	with
hela antalet	total number	medborgare	citizen
hela folkökningen	total increase of population	medborgarskap	citizenship
hela riket	the whole country	medborgarskapsbyten	changes of citizenship
hela året	the whole year	medelfolkmängd	mean population
hemort	place of residence	medellängd	average stature
hustru	wife	medelvikt	average weight
		medellålder	average age
i	in	median	median
immigranter	immigrants	mellan	between
immigrantkohort	cohort of immigrants	minst	at least
immigrationsöverskott	excess of immigration	moder	mother
indelningsändringar	changes of administrative subdivisions	moderns ålder	age of mother
inflyttad till	place of arrival	månad (Mån)	month
inflyttning	in-migration	män (M)	men
inflyttningsland	country of in-migration	naturaliserade	naturalized persons
inflyttningsår	year of in-migration	naturlig folkökning	natural increase of population
inflyttningsöverskott	excess of migration	nedanstående	following
ingångna äktenskap	marriages contracted	nedkomst	confinement
inklusive	including	nedre	lower
inom	within	netto	net
inrikes	internal	nettoinflyttning	net migration
inrikes flyttningar	internal migration	netto reproduktionstal	net reproduction rate
inrikes omflyttning	internal migration	Norden	the Nordic countries
inskrivningsår	enlistment year	Norge	Norway
inte	not	norsk	Norwegian
i äktenskap	in marriage	nuvarande	present
invandring	immigration	nyblivna	newly
invandringskohort	cohort of immigrants	oavsett	apart from
invandringsår	year of immigration	obefintligregister(OB)	register of people with "residence unknown"
Italien	Italy	och	and
Jugoslavien	Yugoslavia	ogifta(OG)	single
kalenderdygn	calendar day	okänd	unknown
kalenderår	calendar year	olika åldersgrupper	different age groups
kapitel	article	omflyttning	migration
kartering	mapping	omgifte	re-marriage
kommun	municipality	ordningsnummer	birth order
kommungräns	municipality border	per	per
kvarboende	still resident	perinatal dödlighet	peri-natal mortality
kvarlevande	survivors	personnummer	personal identity number
kvartil	quartile	pojkar	boys
kvinnor (KV)	women	procent	per cent
kön	sex	procentuell fördelning	percentage distribution
könskvot	sex ratio	promille	per thousand
land	country	på	on
legala aborter	legal abortions	redovisning	account
legitimitet	legitimacy	register	register
levande födda	live births	relativ fördelning	relative distribution
liten	small	reproduktionsperiod	birth timing
livslängdstabell	life table	resp	respectively
län	county	riksområde	county-block (see appendix 2)
länder	countries	risktid	exposure time
längd	stature	samboende	cohabitation
länsgräns	county border		
länsvis	by county		

samlad abortkvot	total abortion rate (the number of abortions performed on 1 000 women during their reproduction period)	utlänningar utrikes flyttningar utrikes omflyttning utom äktenskap (UÄ)	foreigners external migration external migration illegitimate
sammanlagt	total	utomlands	abroad
samma år	same year	utrikes	external
sammantagna	total	utvandring	emigration
samtliga	total, all	utvandringskohort	cohort of emigrants
sannolika återstående livslängden	probable length of life	utvandringsår	year of emigration
sedan	since	varaktighet	duration
skillnad	difference	vid	with
skild	divorced	vigselkohort	marriage cohort
spädbarnsdödlighet	infant mortality rates	vigselår	year of marriage
stad	town	vikt	weight
statslösa	stateless	vistelsetid	duration of stay
storleksordning	size	ålder	age
storstadsområde	metropolitan area	aldersdifferentierade fruktsamhetstal	age-specific fertility rates
summa (SA)	total	åldersgrupper	age groups
summerad fruktsamhet	total fertility rate	åldersfördelning	age distribution
svensk	Swedish	åldersklasser	age groups
sydamerikansk	South-American	år	year
territoriell	territorial	årets början	beginning of the year
tidigare	previous	årets slut	end of the year
till	to	återinvandrare	re-migration to Sweden
tillkomna	additions	återutvandrare	re-migration from Sweden
total	total	återstående medellivslängd	life expectancy
tredje	third	äktenskap	marriage
trillingar	triplets	äktenskapets ordningsnummer	order of marriage
tvillingar	twins	äktenskapets varaktighet	duration of marriage
Tyskland	Germany	äktenskaplig fruktsamhet	marital fertility
under	under, during	äktenskapsskillnader	divorces
under förutsättning	on condition	ändra	change
upplösta äktenskap	marriages dissolved	änklingar (ÄNKL)	widowers
ut	out	änkor (ÄNK)	widows
utflyttad från	place of departure	ökning	increase
utflyttade	out-migrated	överförda	transferred
utflyttningsland	country of out-migration	överskott	excess
utflyttningsår	year of out-migration	övre	upper
utgå	be excluded	övriga	others
utlandet	abroad		
utländsk	foreign		

Introduction

1 Main outlines for organization of population statistics

According to Swedish law the main rule is that all persons living in the country shall be registered at the property unit in the parish where they reside.

Since July 1, 1991 the local registration functions are performed by the Local Tax Offices. Between 1686 and 1991 the local work was a task for the Church of Sweden and was carried out by the parish offices.

At regional level, population registration is made by the County Tax Authorities (CTA), which keep computerized records of the population registered in each county.

A most important means of identification of any person is the personal identity number allotted to everybody registered in the Population Registration System. The number which follows a person from birth to death is entered in most personal registers in Sweden, making it possible through EDP technique to identify persons in different administrative materials and bring data together. The personal identity number consists of ten digits. The first six digits show the year, month and day of birth. The next three digits are the birth number which is odd for men and even for women. The last digit is a check digit.

2 Raw data

When Sweden's continuous population registration system was partially computerized in 1966, Statistics Sweden was granted permission to set up and maintain a register of the entire population for the country, referred to as the Total Population Register (TPR)

The TPR obtains each week from the county tax authorities some 50 000 notifications of changes in the CTA registers. Information on changes given to the TPR concerning births, deaths, changes of marital status, changes of citizenship, internal migration, immigration and emigration make up the raw data of this report.

The announcements obtained by Statistics Sweden (SCB) via County Tax Authorities concern the registered population. Statistics on vital events are thus based upon National Registration and must consequently accept its conceptions and definitions. Announcements of still births are directed straight from the Local Tax Offices to the SCB (Appendix 3 = flow chart showing the way Statistics Sweden gets its information on births, deaths, marriages, divorces, internal and external migration). The raw data of this report concerning tables 1.6 and 1.7 are made up by enrolment statistics published by the Enrolment Board of the Armed Forces. Table 3.25 concerning legal abortions is made up by reports published by the National Board of Health and Welfare.

3 Definitions and concepts

As already mentioned the definitions used in statistics of vital events are based upon the definitions of the National Registration. In connection with alterations of the National Registration in 1967 and of demographic statistics in 1968 certain changes of definitions were made. The changes are evident from the 1968 report.

3.1 Births

Newborn children are registered as born in the parish where at the delivery the mother was registered, or, if at the delivery recorded in the Residence Unknown Register or not registered at all, in the parish where the delivery took place. If a woman not registered in Sweden gives birth to a child the child will consequently be registered as born in the parish where the delivery took place.

A live birth is every newborn who after the birth has breathed or showed any other evidence of life such as beating of the heart, pulsation of the umbilical cord or definite movement of voluntary muscles. The definition is valid irrespective of the duration of pregnancy and the maturity of the child.

A stillbirth is a newborn who has died before or during the delivery and after the end of the 28th gestational week calculated from the first day of the latest normal menstruation. If there is uncertainty of the gestational age the length of fetus is of importance at the assessment. If the length of fetus is at least 35 centimeters it will as a rule be counted as a child.

Birth order for a live born child is determined by considering all live births to the mother including the newborn child. For still births are birth order determined correspondingly among still births to the mother.

Statistics on birth by legitimacy ended in 1976. From 1977 statistics on births are tabulated by marital status of the mother (married or not married). There was a small difference between "legitimate births" and "births of married mother".

3.2 Deaths

Deaths are recorded by the Local Tax Office where the deceased was registered, or, if not registered at all, by the Local Tax Office where the death took place or the corpse was found.

3.3 Newly married

Concerning newly married the SCB receives information on both spouses, if registered in Sweden. This information contains the registration number of the contraction partner, in this case the person to whom the marriage is contracted.

Newly married are recorded at the Local Tax Office where they were registered at the marriage.

3.4 Newly divorced

Concerning newly divorced the SCB receives information on both ex-spouses, if registered in Sweden. This information contains the registration number of the contracting partner. The Register of Divorces and Marriage Settlement of SCB receives information on confirmed or settled divorces in Swedish courts. This information is also statistically worked at and included in this report.

Newly divorced are returned in the parish, where they were registered at the divorce.

3.5 Newly widowed

Information on newly widowed is based upon changes of the registration of the marital status in the County Registers. This fact implies, among other things, that the number of recorded newly widowed not fully corresponds to the number of recorded deceased married men and women during the same year. This is due to the fact that widowed persons were registered in cases where the deceased partner was not registered in Sweden, but the surviving was. The reverse case, i.e. where the surviving partner was not registered in Sweden but he deceased was, also causes alterations.

3.6 Migration

The term migration is defined as a movement by a person from one real estate to another. The time of migration is defined as the actual day of migration if it is reported to the Local Tax Office within one week after the migration. If the migration is reported later than one week after the migration it is registered as taken place the day it is reported. In many cases the actual migration took place earlier than the time of registration.

To be registered as an immigrant, the intentions of the person must be to stay in Sweden for at least one year. To be registered as an emigrant, the intentions of a person must be to settle abroad for at least one year. For migration between the Nordic countries is also applied that a certificate for migration between the Nordic countries must exist. Citizens from other countries than the Nordic countries must obtain residence permits to be registered as immigrants.

3.7 Transfers

A person who's address and place of abode is unknown for more than two years is transferred to the Residence Unknown Register.

In most cases transfers from the Residence Unknown Register concern persons returning to Sweden who never reported their emigration and consequently were transferred to the register.

3.8 Changes of citizenship

The tables of naturalizations from 1974 include only naturalizations which are decided by the authorities during the year.

3.9 Population statistics

The base of the statistics is the TPR from Week 04. During the first four weeks the TPR is brought up to date with births, deaths and changes of marital status, which took place before the end of the year. Information concerning events which have

taken place in the new year, have not been introduced into the register. Notifications of migrations—both external and internal—are added currently up to the end of the year.

4 Life tables

In calculating mortality rates the following formula has been used:

$$q_x^t = \frac{D_x^t}{M_x^t + d_x^t}$$

where q_x^t stands for the probability of a person of x years of age dying before he has reached the age of $x+1$. M_x^t stands for exposure time during the year at the age of x to $x+1$. D_x^t stands for the number of deceased persons of the same age during the year, and d_x^t stands for the number of persons who have died in the same calendar year as that in which they attained x years (the number "after date of birth").

The mortality rate for the first year of life has been obtained by relating the number of children who have died before attained 1 year of age, and the number of life births.

Above the age of 90 the risks of death have been smoothed. Until 1986 Wittstein's formula was used. The risks were overestimated, however, and a new method has been developed. (Martinelle, S (1987): A Generalized Perks Formula for Old Age Mortality, R&D Report, Statistics Sweden). The new method is used from 1987. From this year the risks of death above 95 are, therefore, lower than before. Consequently, the expected number of survivors and the number of years to live for the very old people have increased. But the change in life expectancy for a new born is neglectable (just about 0.02 year).

5 Register

Statistics of changes of population are taken from the registers which SCB has compiled. Each year nine different registers are worked out. These registers concern changes of citizenship, births, deaths, newly married, newly divorced, newly widowed, internal migration, immigration and emigration. The registers contain geographic codes for: county, municipality, parish and metropolitan area.

6 Quality tests

The received information is checked up mechanically with respect to the validity of the codes and the logical contents of the information. The scrutiny comprises, among other things, regional codes, connections between age and marital status etc. Furthermore a check-up of duplicates is made and with respect to information on deaths there is a check-up compared to information according to received Medical Certificates of Cause of Death.

7 Cut-off week

From 1980 the cut-off week is 13 weeks after the end of the year concerning statistics on births and deaths and 17 weeks after the end of the year concerning statistics on changes of marital status and citizenship. The change of cut-off week in 1980 has no effect on comparisons between years.

Inledning

Denna rapport belyser befolkningens förändringar år 1993. De uppgifter som redovisas avser födda, döda, civilståndsändringar, inrikes och utrikes flyttningar samt medborgarskapsbyten för hela riket och i vissa fall län och H-regioner samt riksområden. En tabell innehåller civilståndsändringar i kommunerna. Statistiken redovisas i samtliga fall enligt indelningen 1 januari 1993.

1 Primärmaterial

SCB:s register över totalbefolkningen (RTB) får varje vecka ändringsmeddelanden i form av magnetband från länskattemyndigheterna. RTB är en kopia av länskattemyndigheternas personregister. RTB förnyas succesivt med rapporter om förändringar (aviseringar) som t ex födelser, flyttningar och dödsfall från länskattemyndigheterna. Länskattemyndigheterna aviserades fram till den 1 juli 1991 ursprungligen av pastorsämbetena (i Stockholm och Göteborg av lokal skattemyndighet). Från den 1 juli görs aviseringen av de lokala skattekontoren (LOK). De ändringsmeddelanden som avser födelse, dödsfall, civilståndsändringar, medborgarskapsbyten, inrikes flyttningar, immigration och emigration utgör primärmaterial till denna rapport. Uppgifterna avser den folkbokförda befolkningen. Statistiken över befolkningsförändringarna bygger således på folkbokföringsmaterial och måste acceptera dess begrepp och definitioner. I samband med omläggningen av folkbokföringen hösten 1967 och befolkningsstatistiken år 1968 företogs vissa definitionsändringar. Dessa framgår av 1968 års rapport. I 1974 års rapport redogörs för en ändring av begreppet barnets ordningsnummer samt tidpunkt för medborgarskapsbyte. All befolkningsstatistik från SCB baseras från och med årsskiftet 1973/74 på RTB.

2 Folkbokföringens huvudregel och de viktigaste undantagen

I befolkningsstatistiken redovisas invånarna där de är folkbokförda. Huvudregeln i folkbokföringen innebär att man folkbokförs i den församling och på den fastighet där man är bosatt. En person anses bosatt på den fastighet där han regelmässigt vistas. Om tveksamhet råder vid bedömningen av var en person är bosatt skall stor hänsyn tas till var personen har sitt arbete eller familj.

Från huvudregeln finns sedan undantag som kan delas in i tre grupper:

- 1 Personer som är folkbokförda men som inte bor i Sverige
- 2 Personer som bor i Sverige men som inte är folkbokförda
- 3 Personer som är folkbokförda på annan fastighet än den där de bor.

2.1 Personer som är folkbokförda men som inte bor i Sverige

Personer som är anställda utomlands i statens tjänst, huvudsakligen UD- och SIDA-anställda, folkbokförs i Sverige.

Detta gäller även familjemedlemmar och svensk betjäning. Personerna fortsätter att vara folkbokförda i den församling varifrån utflyttningen skett.

Regeln gäller inte personer som är anställda utomlands av internationella organisationer, t ex FN.

Svenska missionärer och präster som tjänstgör utomlands och deras medföljande familj får vara folkbokförda i Sverige.

Vidare är personer som flyttar utomlands folkbokförda i Sverige, om vistelsen utomlands är avsedd att vara mindre än ett år. I de fall det vid utflyttningen är oklart om vistelsen utomlands kommer att vara mer eller mindre än ett år, kan man vara folkbokförd i Sverige upp till ett år efter utflyttningen. Man blir då folkbokförd under rubriken "på församlingen skrivna" eller på en fastighet där man fortfarande disponerar bostad.

2.2 Personer som bor i Sverige men som inte är folkbokförda

Personer som vid inflyttningen till Sverige har för avsikt att vistas här kortare tid än ett år folkbokförs inte. Utomnordiska medborgare måste ha uppehållstillstånd för att bli folkbokförda. Normalt tar det cirka fem månader att få eventuellt tillstånd. Utländska medborgare som tillhör främmande makts beskickning eller konsulat eller dess betjäning folkbokförs inte. Ingen av ovanstående kategorier ingår i folkmängdsstatistiken.

2.3 Personer folkbokförda på annan fastighet än den där de bor

Från folkbokföringens huvudregel, att man ska vara folkbokförd på den fastighet där man regelmässigt vistas, finns ett antal undantag.

– Den sk familjeregeln innebär att om en person p g a sina arbetsförhållanden inte bor tillsammans med sin familj så skall han ändå vara folkbokförd hos sin familj. Familjen skall dock besökas regelbundet (enligt praxis minst varannan vecka).

– Om man har ett tidsbegränsat tillfälligt arbete på annan ort så skall man vara folkbokförd där man har sin egentliga bostad.

– Studerande kan vara folkbokförda antingen på hemorten eller på studieorten beroende bl a på studietidens längd, egen ålder, civilstånd m m. Studerande på postgymnasial nivå folkbokförs på studieorten.

– Regeln om ej regelmässig vila på viss fastighet tillämpas för bl a handelsresanden, resemonter och sjömän. Dessa folkbokförs där de anses ha sitt egentliga hemvist.

Förutom dessa undantag finns ytterligare undantag för några kategorier som knappast påverkar statistiken i någon mer betydande utsträckning, undantagandes personer intagna för anstaltsvård i någon form. Boende på ålderdomshem kan vara folkbokförda antingen i hemförsamlingen, på den gamla hemfastigheten eller under rubriken "på församlingen skrivna" eller i ålderdomshemsförsamlingen. Intagning på sjukhus eller kriminalvårdsanstalt ska inte medföra ändring av folkbokföringen.

3 Åldersbegreppet

I tabellredovisningen används ofta en tabulering efter variabeln ålder som inte är ett använt begrepp. Med ålder kan dels avses uppnådd ålder vid årets slut det vill säga i princip en redovisning efter födelseår (fall A), dels uppnådd ålder då en viss händelse inträffat det vill säga exakt ålder (fall B). Skillnaden kan illustreras med ett Lexis' diagram:

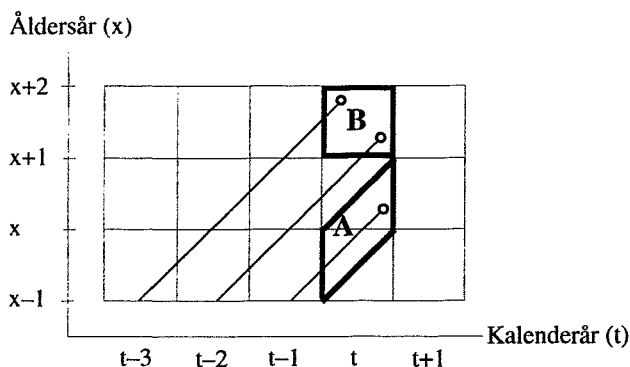

Fall A innebär således att alla är födda samma år medan i fall B är de som är $x+1$ år då en händelse inträffar födda antingen $t-3$ eller $t-2$.

I avsnitten 1,2,6 och 7 görs *all* åldersredovisning enligt fall A det vill säga uppnådd ålder vid årets slut. I avsnitten om födda, döda och civilståndsändringar (3,4 och 5) sker redovisning efter båda åldersbegreppen. I de fall som i tabellhuvudet anges *ålder* avses ålder då händelsen inträffat (fall B). Någon direkt redovisning efter ålder vid årets slut (fall A) förekommer inte utan i stället sker redovisningen efter *födelseår* vilket man lätt kan räkna om till ålder vid årets slut.

4 Annan befolkningsstatistik

I Befolkningsstatistik (SOS) del 1 publiceras från 1991 folkmängden tillsammans med uppgifter om födda, döda, inrikes och utrikes flyttningar för kommuner och församlingar. Antalet födda och döda i Befolkningsstatistik (SOS) del 1 överensstämmer inte med det antal som redovisas i denna rapport. I del 1 ingår endast födda som rapporterats till och med vecka 04 året efter redovisningsåret, medan i denna rapport ingår alla som rapporterats till och med vecka 13. För hela landet redovisas antalet levande födda i denna rapport som 152 fler än i del 1 och motsvarande tal för antalet avlidna är 53 fler. En utförlig redovisning av flyttningar finns i Befolkningsstatistik (SOS) del 2.

I Befolkningsstatistik (SOS) del 3 publiceras från och med 1991 folkmängd efter kön, ålder, civilstånd och medborgarskap för kommuner, A-regioner, län och hela riket.

Sedan 1972 producerar SCB en uppsättning standardiserade tabeller under samlingsnamnet AVIPAK. Tabellerna i AVIPAK belyser de fortlöpande befolkningsförändringarna i bl a församlingar, kommuner och län. AVIPAK presenteras i SCB:s handbok STATISTIKPAKETEN.

Socialstyrelsen framställer statistik över nyfödda baserad på medicinsk födelseregistrering. Publicering sker i serien Statistiska meddelanden med beteckningen HS (Hälsa- och sjukvård). Socialstyrelsen publicerar uppgifter över barn som är födda i Sverige, men i SCB:s statistik ingår också barn som är födda utomlands om modern är folkbokförd i Sverige. Spädbarnsdödligheten under första levnadsdygnet och första levnadsveckan definieras annorlunda i Socialstyrelsens statis-

tik jämfört med SCB:s. Socialstyrelsen redovisar de som avlidit de första 24 timmarna, medan SCB redovisar de som avlidit samma dag som födelsedagen som avlidna under första levnadsdygnet.

Som avlidna under första levnadsveckan redovisar Socialstyrelsen de som dött under de första 168 timmarna efter födseln, medan SCB redovisar de som dött under de sex första kalenderdyggen. Skillnaden medför att Socialstyrelsen redovisar något högre spädbarnsdödlighet under första dygnet och första levnadsveckan än SCB. Orsaken till skillnaderna är att SCB via folkbokföringen inte har tillgång till klockslag för födseln och dödsfallet utan endast datum.

I rapporten Dödsorsaker (SOS) redovisas också antalet döda. Antalet döda i dödsorsaksstatistiken kan avvika något från antalet i denna rapport beroende på att bearbetningen av sent inkomna dödsavier avbryts tidigare till denna rapport.

5 Prioritet mellan händelser

När SCB aviseras om mer än en händelse samtidigt är prioriteringsordningen i tidshänseende 1) civilståndsändring, 2) medborgarskapsbyte, 3) flyttning.

6 Register

Statistiken över befolkningsförändringar är framtagen ur register som SCB lagt upp. För varje år framställs nio olika register. Dessa innehåller individuppgifter om medborgarskapsbyten, födda, döda, nyblivna gifta, nyblivna fränskilda, nyblivna änklingar och änkor, inrikes flyttningar samt immigranter och emigranter. Alla register innehåller geografiska koder för: län, kommun, församling, kommutyp enligt ortsklassificeringen (primärt centrum, regionalt centrum osv), tätortsregion, H-region, riksområde och storstadsområde. Registren beskrivs närmare i bilaga 1.

7 Kvalitetskontroll

De uppgifter som kommer in till SCB granskas både vad gäller kodernas riktighet och uppgifternas logiska innehåll. Granskningen omfattar bland annat alla områdeskoder (ned till församling), samband mellan ålder och civilståndsändring osv.

Vidare sker dublettgranskningar och beträffande aviseringar av dödsfall, jämförelse mot inkomna dödsbevis. Denna jämförelse ger vanligen till resultat att omkring tjugo avier saknar dödsbevis. I de fall som det fanns fler avier berodde det på att de var felaktigt aviserade som döda, var dödfödda eller döda före det aktuella året.

8 Bryttidpunkt

I 1993 års statistik ingår uppgifter om födda och döda aviserade till och med vecka 13 år 1994. För civilståndsändringar och medborgarskapsbyten har aviseringar till och med vecka 17 år 1994 tagits med i 1993 års statistik. Bryttidpunkten förändrades 1980. Tidigare var bryttidpunkten vecka 16 för samtliga händelser, utom för flyttningar där bryttidpunkten oförändrat är årsskiftet. Denna ändring påverkar jämförbarheten med tidigare år mycket marginellt.

9 Händelser före 1993

I enlighet med internationella rekommendationer publiceras i tabell A en sammanfattning över demografiska händelser som inträffat före 1993 men aviserats under 1993.

En del av de i tabell A redovisade aviseringarna om civilståndsändringar är inte för sent inkomna aviseringar utan

är rättelser av det civilstånd som felaktigt angivits vid invandring till Sverige. Hur stort antal som utgörs av rättelser har inte undersökts.

Av tabell A framgår att en del aviseringar avseende födda kommer flera år efter födelsen. Dessa aviseringar avser i första hand barn till föräldrar som bor utomlands, men som enligt undantag i folkbokföringsreglerna ändå är folkbokförda i Sverige.

10 Sambandet mellan folkmängd och befolkningsförändringar

En viss avvikelse råder mellan folkmängdssiffrorna i början och i slutet av året och summan av befolkningsförändringarna under året. Folkmängden den 31 december 1992 plus tillkomna 1993 minus avgångna 1993 blir inte lika med folkmängden den 31 december 1993. Bristen kan delas upp på ett antal komponenter:

a) Statistiken över befolkningsförändringar 1993 innehåller alla aviseringar som behandlats på länskattemyndigheterna till och med vecka 13 efter redovisningsåret. Folkmängdssiffrorna tas fram några månader tidigare. I folkmängden den 31 december 1992 och den 31 december 1993 ingår endast aviseringar som behandlats senast 04 år 1993 respektive 1994 på länskattemyndigheterna. Skillnaden i täckningsgrad mellan folkmängdsuppgifterna och befolkningsförändringarna uppgår till nio veckor. Komponent a får följande utseende vid årsskiftena 1992/93 och 1993/94: Aviseringar vecka 05–13 år

1993 har tagits med i befolkningsförändringarna 1992 men inte påverkat folkmängdssiffrorna den 31 december 1992. Ett år senare finns motsvarande förskjutning mellan befolkningsförändringarna 1993 och folkmängden den 31 december 1993. Storleken av komponent a framgår av tabell B.

b) Aviseringar under 1993 av händelser som inträffat före år 1993 påverkar folkmängdssiffran den 31 december 1993. Dessa aviseringar kan givetvis inte räknas med i befolkningsförändringarna för 1993 men påverkar folkmängden i slutet av året. Som framgår av tabell A (se föregående sida) avser flertalet av dessa aviseringar civilståndsändringar.

c) I det RTB som ligger till grund för folkmängdsframställningen vid varje årsskifte finns alltid ett antal poster med felaktiga regionala koder. Två orsaker finns till detta. Den ena är att vid flyttning händer det att en person registreras under felaktig läns-, kommun- och församlingskod. Den andra är att vid ändring av kommun- och församlingsgränser så får inte alltid alla personer rätt kod. Personer med felaktig kod tas inte med i folkmängdssiffrorna.

Orsaken till att SCB redovisar folkmängdssiffror som inte överensstämmer med statistiken över befolkningsförändringar under året, är att SCB utifrån konsumentönskemål inte anser det angeläget att publicera ytterligare en folkmängdssiffra över framräknad folkmängd som bara obetydligt avviker från folkmängdssiffror framtagna ur RTB. Ur analysynpunkt har det inte någon betydelse att folkmängdssiffrorna och statistiken över befolkningsförändringar avviker från varandra.

Tabell A

Aviserade födda, döda, nyblivna gifta, fränskilda, änkor och änklingar samt antal medborgarskapsbyten under 1993 efter händelseår

Händelseår	Födda	Döda	Nyblivna gifta		Nyblivna fränskilda		Nyblivna		Medborgarskapsbyten
			Män	Kvinnor	Män	Kvinnor	Änklingar	Änkor	
1992	121	34	807	392	226	226	18	44	125
1991	41	23	429	293	297	339	44	50	71
1990	20	7	146	77	116	101	13	34	24
1989	5	1	85	59	69	77	20	22	12
1988	3	9	42	34	56	50	7	30	7
1987	2	1	23	23	34	40	11	13	2
1986	3		13	13	36	32	10	31	6
1985	1		9	6	19	21	4	25	3
1984	2		15	13	18	26	4	14	6
1983		1	7	9	16	15	4	20	10
1982			5	9	15	17	4	16	2
1981	1		4	4	16	13	3	16	3
1980		1	4	1	7	13		16	5
1979			5	3	6	7	3	10	1
1978			9	7	15	10	2	9	3
1977			4	7	3	6	3	10	1
1976			4	3	6	10	2	8	1
1975			5		5	4	3	8	1
1974				2	3	6	3	8	1
1973		1	2	5	1	6	3	9	
1972			1	1	5	3		12	
1971			1	3	2	1	2	9	
1966–1970			5	7	10	11	3	25	1
1960–1965		1	6	8	3	12	1	13	1
1950–1959			8	2	2	6	1	24	2
1940–1949			2	5	2	1	4	12	1
–1939		1	1	4		1		1	
okänt									
Samtliga	199	80	1 642	991	988	1 054	172	489	289

Avvikelser mellan folkmängdsredovisningarna och befolkningsförändringarna som förekommer 1993 framgår av tabellerna 2.2 och 2.3. Tabell 2.2 redovisar skillnaden fördelad på län och tabell 2.3 fördelad på kön och civilstånd. Kolumnen folkmängd den 31 december 1992 plus tillkomna minus avgångna minus folkmängd den 31 december 1993 anger vad folkmängdssiffrorna den 31 december 1993 bör korrigeras med – förutsatt att folkmängden den 31 december 1992 och befolkningsförändringarna 1993 är riktiga – för att få överensstämmelse mellan folkmängdsredovisningen och befolkningsförändringen. Differensen under 1993 uppgår till - 264 individer.

Sambandet mellan folkmängdssiffrorna i början och slutet av året, de olika komponenterna i folkmängdssiffrorna och befolkningsförändringar under året redovisas i tabell B.

11 Befolkningsstatistikens kvalitet

Kvaliteten i folkmängdsstatistiken beror på över- eller undertäckning i den totala populationen, t ex på grund av brister i rapporteringen av händelser som födelser, dödsfall, invandring och utvandring. Kvaliteten påverkas också av felaktigheter i folkbokföringen som ger upphov till fel i den regionala fördelningen, t ex flyttningar inom landet som inte anmäls till lokala skattekontoren.

Födelser och dödsfall ger upphov till mycket små problem med under- resp övertäckning beroende på de snabba rapporteringsrutinerna. För nyfödda uppgår undertäckningen till 0,1 procent av 0-åringarna i folkmängdsstatistiken. Övertäckningen med anledning av ej rapporterade dödsfall är ännu något lägre i de olika åldersklasserna.

Invandring ger upphov till undertäckning beroende på den

relativt långa tiden mellan invandringen och registreringstidpunkten. För de invandrare som fick sina beslut om uppehållstillstånd under 1986 var mediantiden från det att ansökan registrerats fram till folkbokföringen 21 veckor. Därtill kommer polisens handläggningstid, om vars längd vi inte har någon uppgift. Uppgift om tidsskillnaden mellan invandring och registreringstidpunkt för nordiska invandrare saknas men den är kortare eftersom nordbor kan bosätta sig i Sverige utan uppehållstillstånd.

Utvandrare försorsakar övertäckning eftersom utflyttning inte alltid anmäls. Övertäckningen uppgick till 0,1 procent av hela populationen enligt kontrollen i samband med folk- och bostadsräkningen 1985 (FoB 85). Räknet på delpopulationen utländska medborgare var övertäckningen 1,0 procent för nordiska medborgare och 2,8 procent för övriga medborgarskap tillsammans.

I samband med massutsändningar av brev som skattsedlar, röstkort m m kontrolleras adressuppgifterna på de försändelser som varit obeställbara. Avsikten är att kontrollera att flyttning anmäls i rätt tid och därmed att den registrerade bosättningen - folkbokföring på viss ort och fastighet - överensstämmer med den faktiska bosättningen. I samband med utsändningen av blanketter till folk- och bostadsräkningarna 1975, 1980 och 1985 kontrollerades också adressuppgifterna och statistik framställdes över åtgärder som vidtagits för att rätta felen i folkbokföringen.

En närmare redogörelse för resultaten av folkbokföringskontrollen i folk- och bostadsräkningarna till och med 1985 finns bl a i Folkmängd 31 dec 1988, del 1-2 (SOS). I FoB 90 har inte någon kontroll av folkbokföringen, liknande den i tidigare folk- och bostadsräkningar, gjorts.

Tabell B

Sambandet mellan folkmängdssiffrorna den 31 december 1992 och den 31 december 1993, de olika komponenterna och befolkningsförändringar 1993

	Födda	Döda	Summa	Förändring	Folkmängd
Folkmängd 1992–12–31					8 692 013
a) Aviseringar vecka 05–13 år 1993 av händelser 1992	322	49	+ 273	+ 273	
Korrigerad folkmängd 1992–12–31 ¹					8 692 286
Födda 1993				+ 117 998	
Döda 1993				- 97 008	
Immigranter 1993				+ 61 872	
Emigranter 1993				- 29874	
Överförda från obefintligregistret 1993				+ 63	
Överförda till obefintligregistret 1993				- 219	
Folkökning 1993				+ 52 832	
b) Aviseringar vecka 14–51 år 1993 av händelser år 1992 samt aviseringar vecka 05–51 år 1993 av händelser år 1991 eller tidigare	192	74	+ 118	+ 118	
Justeringar				+ 20	
Framräknad folkmängd 1993 –12–31 ¹					8 745 256
a) Aviseringar vecka 05–13 år 1994 av händelser år 1993	207	60	+ 147	- 147	
Folkmängd 1993–12–31					8 745 109

1) Denna folkmängdssiffra ska inte användas

1 Befolkningens sammansättning

Definitioner och begrepp

Folkmängdsredovisningen

Från årsskiftet 1973/74 framställs all folkmängdsstatistik ur RTB enligt följande principer.

Den uppdatering som utförs på länsskattemyndigheterna vecka 04 året efter redovisningsåret inväntas. RTB vid årsskiftet uppdateras sedan endast med sådana aviseringar som avser redovisningsåret och som rapporterats under de fyra första veckorna enligt följande:

- Samtliga födda under redovisningsåret och som rapporterats till och med vecka 04 tas med.
- Samtliga som avlidit under redovisningsåret och som rapporterats till och med vecka 04 tas bort.
- Samtliga civilståndsändringar som avser redovisningsåret och som rapporterats till och med vecka 04 tas med.
- Aviseringar om flyttningar innehåller ingen information

om händelsetidpunkten varför aviseringstidpunkten definieras som händelsetidpunkt. RTB uppdateras därför inte med några flyttningar under de fyra första veckorna.

–Aviseringar om medborgarskapsbyte uppdateras till och med årets slut.

Bristen på överensstämmelse mellan folkmängden vid årets början och årets slut samt befolkningsförändringar under året redovisas i Inledningen punkt 10 (sid 17).

I samtliga tabeller i denna rapport har folkökningen beräknats som summan av födelseöverskottet, flyttningsöverskottet och överföringar från och till obefintligregistret. För beräkningen av födelseöverskottet har de definitiva siffrorna på antalet födda och döda från denna rapport använts. I dessa siffror ingår händelser från 1993 som rapporterats senast vecka 13 år 1994. I rapporterna Befolkningsstatistik del 1 och del 3 definieras folkökningen som skillnaden mellan folkmängden vid årets början och årets slut.

Diagram 1

Hela befolkningen och utländska medborgare efter kön och ålder 31 december 1993. Relativ fördelning

The whole population and aliens by sex and age, Dec. 31, 1993. Relative distribution

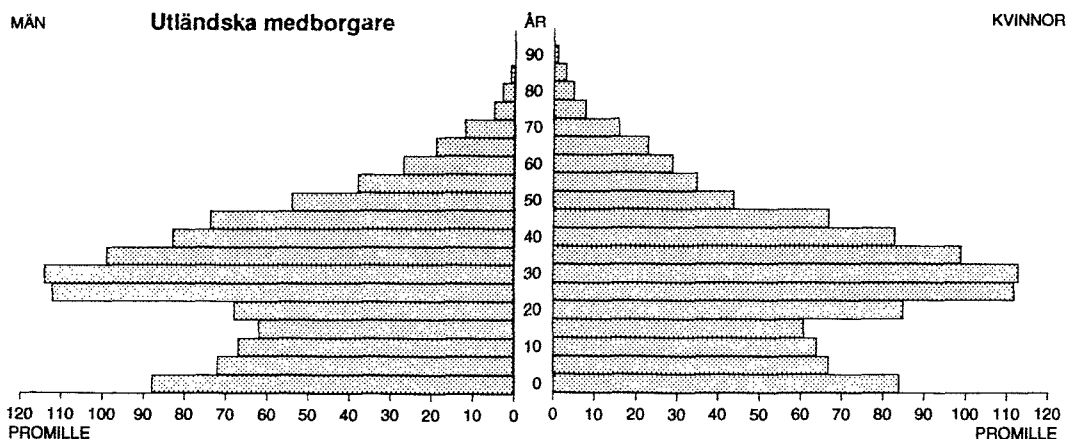
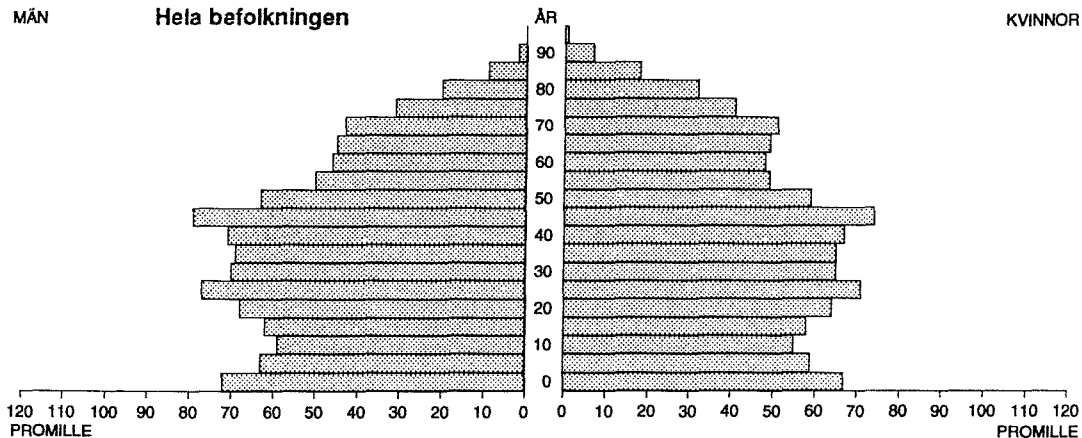

Tabell 1.1
Folkmängd efter kön och civilstånd vid slutet av 1982–1993
 Population by sex and marital status 1982–1993

År	Ogifta		Övriga ogifta		Gifta		Änklingar och änkor		Frånskilda		Samtliga
	Under 15 år		Män	Kvinnor	Män	Kvinnor	Män	Kvinnor	Män	Kvinnor	
1982	796 798	759 511	1 242 764	998 848	1 734 022	1 735 276	117 943	438 130	225 830	278 362	8 327 484
1983	785 602	748 326	1 264 654	1 019 362	1 713 711	1 714 970	117 746	442 687	234 424	289 091	8 330 573
1984	779 031	742 098	1 285 941	1 036 897	1 695 230	1 696 744	117 583	446 765	242 764	299 568	8 342 621
1985	774 785	737 216	1 306 806	1 054 574	1 679 228	1 680 955	117 081	450 083	249 210	308 201	8 358 139
1986	770 680	733 036	1 329 402	1 073 933	1 665 934	1 668 136	116 833	452 810	254 664	316 087	8 381 515
1987	768 984	731 700	1 350 129	1 091 566	1 657 292	1 659 751	115 954	454 979	260 224	323 504	8 414 083
1988	773 350	734 738	1 369 933	1 106 940	1 653 309	1 656 166	115 599	456 323	263 689	328 841	8 458 888
1989	780 648	741 198	1 352 499	1 082 876	1 704 196	1 706 780	114 888	457 173	259 849	326 929	8 527 036
1990	794 279	753 923	1 361 205	1 088 284	1 710 484	1 713 821	114 574	457 503	263 475	333 082	8 590 630
1991	809 337	767 788	1 378 470	1 103 730	1 697 401	1 701 437	114 087	457 415	271 328	343 126	8 644 119
1992	824 198	781 776	1 393 253	1 116 720	1 682 448	1 687 015	113 491	456 669	281 195	355 248	8 692 013
1993	839 200	796 318	1 410 933	1 132 364	1 666 924	1 673 223	113 170	455 236	290 727	367 014	8 745 109

Tabell 1.2
Folkmängd länsvis vid årets början och slut samt medelfolkmängd 1993

Population by county at the beginning and at the end of the year and mean population 1993

Län	Folkmängd vid årets början 1)			Medelfolkmängd			Folkmängd vid årets slut 1)		
	Män	Kvinnor	Summa	Män	Kvinnor	Summa	Män	Kvinnor	Summa
Stockholms län	811 111	858 729	1 669 840	815 391	862 645	1 678 035	819 670	866 560	1 686 230
Uppsala län	137 350	141 260	278 610	138 329	142 479	280 808	139 308	143 698	283 006
Södermanlands län	128 293	129 565	257 858	128 562	129 967	258 529	128 831	130 368	259 199
Östergötlands län	203 137	205 131	408 268	203 943	205 798	409 740	204 748	206 464	411 212
Jönköpings län	153 691	156 176	309 867	153 861	156 509	310 370	154 031	156 841	310 872
Kronobergs län	89 861	89 100	178 961	89 960	89 346	179 305	90 058	89 591	179 649
Kalmar län	120 457	121 455	241 912	120 571	121 649	242 220	120 685	121 843	242 528
Gotlands län	28 532	29 046	57 578	28 596	29 069	57 665	28 660	29 091	57 751
Blekinge län	75 361	75 905	151 266	75 550	76 010	151 560	75 738	76 115	151 853
Kristianstads län	145 144	147 849	292 993	145 179	147 940	293 119	145 214	148 031	293 245
Malmöhus län	386 988	406 708	793 696	388 651	408 259	796 909	390 313	409 809	800 122
Hallands län	130 022	131 150	261 172	130 852	132 038	262 890	131 681	132 926	264 607
Göteborgs och Bohus län	367 887	379 962	747 849	369 637	381 507	751 144	371 386	383 052	754 438
Älvsborgs län	222 134	223 787	445 921	222 497	224 182	446 679	222 860	224 577	447 437
Skaraborgs län	139 145	139 715	278 860	139 230	139 824	279 053	139 314	139 932	279 246
Värmlands län	141 369	143 322	284 691	141 496	143 460	284 956	141 623	143 597	285 220
Örebro län	134 988	139 337	274 325	135 291	139 638	274 929	135 594	139 938	275 532
Västmanlands län	129 836	130 260	260 096	130 027	130 488	260 514	130 217	130 715	260 932
Kopparbergs län	144 621	145 624	290 245	144 672	145 708	290 380	144 723	145 792	290 515
Gävleborgs län	143 831	145 359	289 190	143 908	145 493	289 401	143 985	145 627	289 612
Västernorrlands län	129 983	130 846	260 829	129 930	130 769	260 698	129 876	130 691	260 567
Jämtlands län	68 290	67 620	135 910	68 307	67 685	135 992	68 323	67 750	136 073
Västerbottens län	127 728	128 259	255 987	128 246	128 834	257 079	128 763	129 408	258 171
Norrbottnens län	134 826	131 263	266 089	135 090	131 501	266 591	135 353	131 739	267 092
Hela riket	4 294 585	4 397 428	8 692 013	4 307 770	4 410 792	8 718 561	4 320 954	4 424 155	8 745 109

1) Samtliga folkmängdsuppgifter avser indelningen 1994-01-01.

Tabell 1.3

Folkmängd efter ålder samt antal kvinnor mot 1 000 män i olika åldrar vid slutet av 1960–1993

Population by age and age-specified sex ratios 1960–1993

Ålder	Antal					Relativ fördelning efter ålder					Kvinnor mot 1 000 män i olika åldersgrupper				
	1960	1970	1980	1990	1993	1960	1970	1980	1990	1993	1960	1970	1980	1990	1993
– 4	519 855	576 611	483 836	565 965	608 613	6,9	7,1	5,8	6,6	7,0	944	947	952	949	949
5– 9	533 513	575 113	554 348	487 844	532 015	7,1	7,1	6,7	5,7	6,1	946	949	954	947	948
10–14	610 194	530 305	577 167	494 393	494 890	8,1	6,6	6,9	5,8	5,7	952	946	950	951	950
15–19	594 052	551 425	579 130	563 296	522 146	7,9	6,8	7,0	6,6	6,0	959	955	953	954	951
20–24	466 181	657 940	553 928	600 985	579 466	6,2	8,1	6,7	7,0	6,6	977	954	958	952	962
25–29	435 452	633 897	579 451	615 525	649 533	5,8	7,8	7,0	7,2	7,4	981	925	955	942	947
30–34	470 183	490 115	659 898	576 950	589 279	6,3	6,1	7,9	6,7	6,7	990	937	953	950	946
35–39	533 474	444 821	622 378	585 299	585 391	7,1	5,5	7,5	6,8	6,7	984	967	938	960	958
40–44	535 916	471 902	479 249	654 890	604 798	7,1	5,8	5,8	7,6	6,9	981	991	958	966	966
45–49	533 512	527 368	433 708	612 991	669 913	7,1	6,5	5,2	7,1	7,7	985	994	990	952	964
50–54	521 491	521 355	455 244	467 193	533 707	7,0	6,5	5,5	5,4	6,1	999	997	1 019	979	964
55–59	460 671	507 908	498 789	415 357	431 774	6,1	6,3	6,0	4,8	4,9	1 041	1 012	1 032	1 024	1 007
60–64	395 509	479 230	478 712	423 746	407 467	5,3	5,9	5,8	4,9	4,9	1 078	1 047	1 055	1 077	1 070
65–69	324 456	399 375	442 788	443 218	411 627	4,3	4,9	5,3	5,2	4,7	1 139	1 130	1 113	1 126	1 128
70–74	251 788	309 949	382 499	394 114	411 310	3,4	3,8	4,6	4,6	4,7	1 191	1 216	1 216	1 212	1 209
75–79	170 459	213 747	273 471	319 286	315 391	2,3	2,6	3,3	3,7	3,6	1 210	1 340	1 408	1 379	1 373
80–84	95 413	122 665	163 049	220 483	230 983	1,3	1,5	2,0	2,6	2,6	1 244	1 433	1 628	1 647	1 623
85–89	36 227	51 545	73 922	107 519	119 570	0,5	0,6	0,9	1,3	1,4	1 311	1 512	1 942	2 125	2 118
90–94	8 310	13 849	22 145	34 651	39 434	0,1	0,2	0,3	0,4	0,5	1 538	1 631	2 235	2 658	2 763
95–	1 311	2 109	4 225	6 925	7 802	0,0	0,0	0,1	0,1	0,1	1 926	1 897	2 590	3 405	3 544
Samtliga	7 497 967	8 081 229	8 317 937	8 590 630	8 745 109	100,0	100,0	100,0	100,0	100,0	1 005	1 002	1 019	1 024	1 024
Därav															
– 6	729 326	823 838	700 646	764 864	832 136	9,7	10,2	8,4	8,9	9,5	945	948	953	948	949
7–17	1 316 980	1 183 174	1 276 580	1 115 452	1 102 594	17,6	14,6	15,3	13,0	12,6	951	948	951	951	949
18–24	677 489	884 382	771 183	832 167	802 400	9,0	10,9	9,3	9,7	9,2	974	956	958	952	960
25–44	1 975 025	2 040 735	2 340 976	2 432 664	2 429 001	26,3	25,3	28,1	28,3	27,8	984	952	951	955	954
45–64	1 911 183	2 035 861	1 866 453	1 919 287	2 042 861	25,5	25,2	22,4	22,3	23,4	1 021	1 011	1 025	1 001	994
65–	887 964	1 113 239	1 362 099	1 526 196	1 536 117	11,8	13,8	16,4	17,8	17,6	1 189	1 246	1 305	1 349	1 359

Tabell 1.4

De olika åldersgruppernas relativa fördelning på civilstånd vid slutet av 1950–1993

Relative distribution of marital status in different age groups 1950–1993

Ålder	1950				1960				1970			
	Ogifta	Gifta	Änkl och änkor	Från- skilda	Ogifta	Gifta	Änkl och änkor	Från- skilda	Ogifta	Gifta	Änkl och änkor	Från- skilda
Män												
-14	1 000	0	0	0	1 000	0	0	0	1 000	0	0	0
15-19	997	3	0	0	997	3	0	0	998	2	0	0
20-24	845	154	0	1	810	188	0	2	837	161	0	2
25-29	486	504	1	8	401	587	0	12	414	567	1	19
30-34	270	712	3	15	235	741	2	23	209	753	1	37
35-39	199	778	5	19	181	787	3	29	155	798	3	45
40-44	171	801	9	20	149	812	6	33	144	800	5	51
45-49	162	804	15	20	145	808	11	36	140	798	9	53
50-54	151	802	27	20	142	803	19	36	127	804	16	53
55-59	143	790	47	21	144	790	33	32	131	790	28	50
60-64	140	755	86	20	140	771	60	28	133	775	48	44
65-69	138	697	145	20	135	733	108	25	138	744	83	36
70-74	132	612	238	19	132	656	189	23	133	693	144	30
75-79	122	506	356	16	128	549	303	20	127	606	243	24
80-84	111	380	496	13	116	417	449	18	121	475	381	22
85-89	97	259	632	11	101	284	598	16	114	335	534	17
90-94	100	148	747	5	97	160	735	8	107	197	681	15
95-	114	82	804		87	112	786	16	100	100	784	15
Kvinnor												
-14	1 000	0	0	0	1 000	0	0	0	1 000	0	0	0
15-19	963	37	0	0	967	33	0	0	979	21	0	0
20-24	597	398	1	4	556	437	1	6	609	382	1	8
25-29	264	717	4	15	200	777	3	20	233	732	3	32
30-34	158	812	8	21	117	848	6	30	116	832	6	46
35-39	144	816	15	26	99	851	12	38	83	850	11	56
40-44	158	789	26	27	94	840	21	44	75	843	21	61
45-49	185	741	46	28	110	806	38	46	78	820	36	66
50-54	198	690	82	30	136	754	66	44	82	791	64	64
55-59	204	634	132	30	169	678	114	39	101	733	107	59
60-64	214	551	205	30	189	589	185	37	129	646	173	52
65-69	211	468	293	28	200	491	275	34	163	529	264	43
70-74	210	368	397	25	211	373	384	32	185	398	378	39
75-79	210	261	509	20	210	265	496	29	197	271	497	35
80-84	208	154	622	16	212	159	603	25	210	160	596	33
85-89	200	87	700	13	212	86	681	21	213	83	675	30
90-94	186	44	761	9	212	33	736	18	218	36	722	25
95-	176	25	792	7	209	17	760	14	230	11	740	19

Ålder	1980				1990				1993			
	Ogifta	Gifta	Änkl och änkor	Från- skilda	Ogifta	Gifta	Änkl och änkor	Från- skilda	Ogifta	Gifta	Änkl och änkor	Från- skilda
Män												
-14	1 000	0	0	0	1 000	0	0	0	1 000	0	0	0
15-19	999	1	0	0	999	1	0	0	999	1	0	0
20-24	945	52	0	3	957	42	0	2	969	29	0	2
25-29	685	291	0	24	771	215	2	14	797	186	0	17
30-34	386	551	1	61	520	439	1	41	565	389	0	46
35-39	218	678	2	101	346	577	1	76	390	530	1	79
40-44	147	727	4	121	235	649	3	114	275	608	3	114
45-49	128	742	9	120	162	681	6	151	194	650	6	150
50-54	129	749	15	107	123	702	11	163	137	679	11	173
55-59	128	757	26	89	114	719	21	146	113	702	20	162
60-64	119	765	43	73	116	727	37	121	111	717	34	138
65-69	123	743	73	61	116	727	62	95	112	719	59	109
70-74	126	707	118	49	107	716	104	74	108	709	99	84
75-79	128	640	195	37	110	664	169	57	101	673	162	64
80-84	124	533	315	28	111	582	264	43	104	591	257	48
85-89	113	402	464	21	110	458	401	31	104	473	388	35
90-94	104	257	617	22	109	308	557	26	106	331	537	26
95-	105	138	743	14	101	178	707	14	108	190	678	24
Kvinnor												
-14	1 000	0	0	0	1 000	0	0	0	1 000	0	0	0
15-19	993	7	0	0	994	6	0	0	995	5	0	0
20-24	833	155	0	11	880	114	0	6	904	89	0	7
25-29	488	466	1	45	613	358	1	28	651	315	1	34
30-34	236	667	5	92	366	566	3	65	417	512	2	69
35-39	124	739	10	127	234	655	6	105	275	612	5	108
40-44	84	759	19	137	150	684	12	154	187	654	10	150
45-49	70	765	34	130	97	695	23	184	121	669	20	190
50-54	67	758	62	112	73	702	45	179	83	680	39	197
55-59	73	727	102	98	64	695	84	156	67	681	76	176
60-64	77	671	169	82	64	662	147	127	62	655	135	148
65-69	97	570	262	70	69	591	234	105	63	595	223	118
70-74	125	442	376	57	74	483	358	85	69	496	340	96
75-79	158	295	502	45	93	343	493	71	79	354	489	78
80-84	182	169	611	38	118	205	622	55	100	218	619	63
85-89	195	82	688	35	150	97	708	45	126	105	719	50
90-94	204	31	730	34	176	37	750	37	157	44	759	40
95-	229	13	728	30	201	13	755	32	188	13	766	33

Tabell 1.5

Folkmängd vid årets slut samt medelfolkmängd efter kön, ålder och civilstånd 1993

Population and mean population by sex, age and marital status 1993

ALDER	OGIFTA		GIFTA		ÄNKLINGAR OCH ÄNKOR		FRÄNSKILDA		SAMTLIGA		LEVANDE FÖDDA		
	M	KV	M	KV	M	KV	M	KV	M	KV	SUMMA	ÅR	ANTAL
0	59979	57394							59979	57394	117373	1993	117998
1	63198	59770							63198	59770	122968	1992	122848
2	64062	60443							64062	60443	124505	1991	123737
3	64275	61157							64275	61157	125432	1990	123938
4	60773	57562							60773	57562	118335	1989	116023
5	59316	55855							59316	55855	115171	1988	112080
6	55299	53053							55299	53053	108352	1987	104699
7	54543	51779							54543	51779	106322	1986	101950
8	53079	50075							53079	50075	103154	1985	98463
9	50926	48090							50926	48090	99016	1984	93889
10	49872	47047							49872	47047	96919	1983	91780
11	50273	47564							50273	47564	97837	1982	92748
12	50405	48174							50405	48174	98579	1981	94065
13	51976	49480							51976	49480	101456	1980	97064
14	51224	48875							51224	48875	100099	1979	96255
15	49618	47296							49618	47296	96914	1978	93248
16	51338	48495		10					51338	48505	99843	1977	96057
17	52608	49785	6	56					52614	49841	102455	1976	98345
18	55269	52495	42	340				2	55311	52837	108148	1975	103632
19	58644	55071	108	938		1	1	23	58753	56033	114786	1974	109874
20	57904	54166	348	1697		1	11	84	58263	55948	114211	1973	109663
21	58836	54120	705	2952		2	43	175	59584	57249	116833	1972	112273
22	58866	53094	1419	4658		9	76	316	60361	58077	118438	1971	114484
23	55953	49532	2361	6784	2	1	168	563	58484	56880	115364	1970	110150
24	54434	45980	3866	9176	1	11	294	858	58595	56025	114620	1969	107622
25	55428	45649	6002	12694	5	25	499	1225	61934	59593	121527	1968	113087
26	56691	44650	9207	16776	8	29	760	1596	66666	63051	129717	1967	121360
27	54626	41845	12234	19986	9	44	1123	2135	67992	64010	132002	1966	123354
28	51373	38257	15638	23490	17	75	1444	2629	68472	64451	132923	1965	122806
29	47712	35278	18826	26444	15	62	1923	3104	68476	64888	133364	1964	122664
30	41560	29556	20465	27235	27	78	2130	3230	64182	60099	124281	1963	112903
31	36895	26163	21720	27933	22	99	2463	3552	61100	57747	118847	1962	107284
32	33521	23178	23289	29262	28	112	2647	3862	59485	56414	115899	1961	104501
33	30373	21017	24975	30470	42	168	3057	4289	58447	55944	114391	1960	102219
34	28802	19613	27236	31742	42	189	3498	4739	59578	56283	115861	1959	104743
35	26875	18239	28816	32981	53	205	3812	5168	59556	56593	116149	1958	105502
36	24842	16964	30656	34891	71	246	4302	5835	59871	57936	117807	1957	107168
37	23676	15692	32526	35465	69	259	4755	6341	61026	57757	118783	1956	107860
38	21668	14605	32842	36030	84	331	5163	6704	59757	57670	117427	1955	107305
39	19670	13165	33530	35970	97	392	5464	6937	58761	56464	115225	1954	105096
40	19092	12386	35155	37544	122	430	6217	7792	60586	58152	118738	1953	110144
41	17619	11762	36002	37679	141	531	6365	8053	60127	58025	118152	1952	110192
42	16623	10878	36097	37769	188	549	6768	8574	59676	57770	117446	1951	110168
43	15850	10393	38944	39453	212	681	7640	9612	62646	60139	122785	1950	115414
44	15419	10013	40864	41747	246	825	8113	10450	64642	63035	127677	1949	121272
45	14806	9475	43011	43371	279	985	8890	11590	66986	65421	132407	1948	126683
46	14118	8587	43656	43911	326	1172	9779	12224	67879	65894	133773	1947	128779
47	13542	8062	44623	44586	396	1358	10563	12758	69124	66764	135888	1946	132597
48	12348	7218	45144	44513	470	1433	10875	12834	68837	65998	134835	1945	135373
49	11255	6405	45236	43705	541	1763	11158	12947	68190	64820	133010	1944	134991

Tabell 1.5 (forts)
Folkmängd vid årets slut samt medelfolkmängd efter kön, ålder och civilstånd 1993

ALDER	OGIFTA		GIFTA		ÄNKLINGAR OCH ÄNKOR		FRÄNSKILDA		SAMTLIGA		LEVANDE FÖDDA		
	M	KV	M	KV	M	KV	M	KV	M	KV	SUMMA	ÅR	ANTAL
50	9716	5655	42782	41635	569	1848	10596	11995	63663	61133	124796	1943	125392
51	8149	4832	39869	38032	577	1853	9901	10984	58496	55701	114197	1942	113961
52	7043	4067	34848	33619	543	2077	9082	10058	51516	49821	101337	1941	99727
53	6386	3684	33430	32245	585	2055	8529	9262	48930	47246	96176	1940	95778
54	5999	3540	33688	32732	652	2506	8774	9310	49113	48088	97201	1939	97380
55	5411	3336	32506	31679	751	2729	8058	8598	46726	46342	93068	1938	93946
56	5161	2982	31058	30342	757	2970	7529	7987	44505	44281	88786	1937	90373
57	4748	2884	30295	29722	817	3287	7076	7610	42936	43503	86439	1936	88938
58	4621	2703	29052	28172	931	3512	6658	7050	41262	41437	82699	1935	85906
59	4386	2652	28080	27739	969	3937	6238	6781	39673	41109	80782	1934	85092
60	4268	2599	27722	26905	1103	4230	5769	6662	38862	40396	79258	1933	85020
61	4428	2541	28671	28225	1236	5076	5617	6376	39952	42218	82170	1932	89779
62	4294	2579	28602	27812	1353	5674	5428	6306	39677	42371	82048	1931	91074
63	4367	2693	28570	28042	1462	6413	5380	6286	39779	43434	83213	1930	94220
64	4421	2665	27646	27020	1590	7012	4948	5476	38605	42173	80778	1929	93861
65	4411	2717	28341	27343	1824	7989	4751	5600	39327	43649	82976	1928	97868
66	4261	2588	27460	26208	2033	8626	4423	5047	38177	42469	80646	1927	97994
67	4294	2727	27659	25822	2367	9557	4146	5132	38466	43238	81704	1926	102007
68	4371	2881	27985	25624	2551	10705	4019	5104	38926	44314	83240	1925	106292
69	4274	2913	27694	24903	2732	11885	3811	4849	38511	44550	83061	1924	109055
70	4298	3037	27544	24327	3134	12654	3630	4630	38606	44648	83254	1923	113435
71	4232	3140	26532	23182	3327	14062	3257	4478	37348	44862	82210	1922	116946
72	4222	3324	27741	23405	3862	15871	3250	4629	39075	47229	86304	1921	127723
73	4124	3273	28064	23222	4333	18021	3199	4495	39720	49011	88731	1920	138753
74	3229	2753	22185	17450	3731	15826	2319	3318	31464	39347	70811	1919	115193
75	2846	2727	20652	15604	4030	17043	2059	3169	29587	38543	68130	1918	117955
76	2814	2834	19620	14462	4321	17670	1870	3072	28625	38038	66663	1917	120855
77	2844	2847	17965	12833	4301	17825	1682	2850	26792	36355	63147	1916	121679
78	2547	2899	16130	11368	4318	18088	1481	2632	24476	34987	59463	1915	122997
79	2415	3048	15039	10266	4612	18681	1352	2575	23418	34570	57988	1914	129458
80	2237	2963	13648	8681	4776	18822	1124	2213	21785	32679	54464	1913	130200
81	2053	2931	11925	7649	4669	18647	960	2052	19607	31279	50886	1912	132868
82	1881	2839	10170	5975	4548	17660	845	1828	17444	28302	45746	1911	132977
83	1611	2839	8834	4835	4472	17096	718	1574	15635	26344	41979	1910	135409
84	1417	2652	7452	3999	4166	16264	571	1387	13606	24302	37908	1909	139505
85	1175	2568	5739	2943	3731	14905	436	1156	11081	21572	32653	1908	138874
86	992	2184	4474	2186	3464	13367	340	941	9270	18678	27948	1907	136793
87	756	2055	3524	1540	2989	11750	240	801	7509	16146	23655	1906	136620
88	575	1783	2506	1122	2547	9960	195	636	5823	13501	19324	1905	135409
89	509	1664	1879	747	2130	8381	149	531	4667	11323	15990	1904	134952
90	414	1341	1274	523	1748	6768	95	401	3531	9033	12564	1903	133896
91	288	1113	947	361	1405	5595	83	278	2723	7347	10070	1902	137364
92	173	880	633	189	1077	4178	51	241	1934	5488	7422	1901	139370
93	145	717	368	130	825	3232	30	143	1368	4222	5590	1900	138139
94	87	486	246	64	575	2204	16	110	924	2864	3788	1899	133882
95	65	371	126	31	422	1601	26	85	639	2088	2727	1898	136523
96	34	269	96	15	279	1130	9	42	418	1456	1874	1897	132999
97	26	181	50	14	189	722	5	37	270	954	1224	1896	134308
98	23	132	25	11	115	486		12	163	641	804	1895	134599
99	11	70	12	3	66	310		6	89	389	478	1894	131409
100-	27	122	17	7	93	410	1	18	138	557	695		
SUMMA	2250133	1928682	1666924	1673223	113170	455236	290727	367014	4320954	4424155	8745109		

Tabell 1.5 (forts)

Folkmängd vid årets slut samt medelfolkmängd efter kön, ålder och civilstånd 1993

Ålder	Ogifta		Gifta		Änklingar och änkor		Frånskilda		Samtliga		Summa	Levande födda			
	Män	Kvinnor	Män	Kvinnor	Män	Kvinnor	Män	Kvinnor	Män	Kvinnor		År	Antal		
Folkmängd 1993-12-31 i femårsklasser															
- 4	312 287	296 326									312 287	296 326	608 613	1993-1989	604 544
5- 9	273 163	258 852									273 163	258 852	532 015	1988-1984	511 081
10-14	253 750	241 140									253 750	241 140	494 890	1983-1979	471 912
15-19	267 477	253 142	156	1 344			1	1	25		267 634	254 512	522 146	1978-1974	501 156
20-24	285 993	256 892	8 699	25 267			3	24	592	1 996	295 287	284 179	579 466	1973-1969	554 192
25-29	265 830	205 679	61 907	99 390	54	235	5 749	10 689	333 540	315 993	649 533			1968-1964	603 271
30-34	171 151	119 527	117 685	146 642	161	646	13 795	19 672	302 792	286 487	589 279			1963-1959	531 650
35-39	116 731	78 665	158 370	175 337	374	1 433	23 496	30 985	298 971	286 420	585 391			1958-1954	533 031
40-44	84 603	55 432	187 062	194 192	909	3 016	35 103	44 481	307 677	297 121	604 798			1953-1949	567 190
45-49	66 069	39 747	221 670	220 086	2 012	6 711	51 265	62 353	341 016	328 897	669 913			1948-1944	658 423
50-54	37 293	21 778	184 617	178 263	2 926	10 339	46 882	51 609	271 718	261 989	533 707			1943-1939	532 238
55-59	24 327	14 557	150 991	147 654	4 225	16 435	35 559	38 026	215 102	216 672	431 774			1938-1934	444 255
60-64	21 778	13 077	141 211	138 004	6 744	28 405	27 142	31 106	196 875	210 592	407 467			1933-1929	452 954
65-69	21 611	13 826	139 139	129 900	11 507	48 762	21 150	25 732	193 407	218 220	411 627			1928-1924	513 216
70-74	20 105	15 527	132 066	111 586	18 387	76 434	15 655	21 550	186 213	225 097	411 310			1923-1919	612 050
75-79	13 466	14 355	89 406	64 533	21 582	89 307	8 444	14 298	132 898	182 493	315 391			1918-1914	612 944
80-84	9 199	14 224	52 029	31 139	22 631	88 489	4 218	9 054	88 077	142 906	230 983			1913-1909	670 959
85-89	4 007	10 254	18 122	8 538	14 861	58 363	1 360	4 065	38 350	81 220	119 570			1908-1904	682 648
90-94	1 107	4 537	3 468	1 267	5 630	21 977	275	1 173	10 480	28 954	39 434			1903-1899	682 651
95-	186	1 145	326	81	1 164	4 659	41	200	1 717	6 085	7 802			1898-1894	669 838
Summa	2 250 133	1 928 682	1 666 924	1 673 223	113 170	455 236	290 727	367 014	4 320 954	4 424 155	8 745 109				
Folkmängd 1993-12-31 i större åldersklasser															
- 6	426 902	405 234									426 902	405 234	832 136		
7-17	565 862	536 660	6	66							565 868	536 726	1 102 594		
18-24	399 906	364 458	8 849	26 545	3	25	593	2 021	409 351	393 049	802 400				
25-44	638 315	459 303	525 024	615 561	1 498	5 330	78 143	105 827	1 242 980	1 186 021	2 429 001				
45-64	149 467	89 159	698 489	684 007	15 907	61 890	160 848	183 094	1 024 711	1 018 150	2 042 861				
65-	69 681	73 868	434 556	347 044	95 762	387 991	51 143	76 072	651 142	884 975	1 536 117				
Summa	2 250 133	1 928 682	1 666 924	1 673 223	113 170	455 236	290 727	367 014	4 320 954	4 424 155	8 745 109				
Medelfolkmängden 1993 i femårsklasser															
- 4	311 238	294 861									311 238	294 861	606 099		
5- 9	267 563	253 611									267 563	253 611	521 174		
10-14	252 898	240 576									252 898	240 576	493 474		
15-19	271 000	256 579	170	1 321				3	30		271 173	257 929	529 102		
20-24	286 129	256 259	9 253	26 442	5	28	597	1 966	295 983	284 694	580 677				
25-29	264 339	203 294	63 649	101 338	57	228	5 589	10 332	333 633	315 191	648 824				
30-34	167 264	116 046	119 004	147 946	157	656	13 358	19 241	299 783	283 889	583 672				
35-39	114 552	76 603	160 861	177 772	374	1 450	23 396	30 848	299 181	286 672	585 853				
40-44	83 214	54 339	191 661	198 085	934	3 126	35 178	45 065	310 986	300 615	611 601				
45-49	63 999	38 011	222 585	220 283	2 035	6 826	51 244	61 802	339 863	326 922	666 784				
50-54	35 398	20 713	180 337	174 195	2 879	10 306	45 279	49 588	263 892	254 801	518 693				
55-59	23 966	14 245	149 401	146 275	4 216	16 505	34 390	36 988	211 972	214 012	425 983				
60-64	22 121	13 215	142 671	139 847	6 845	29 190	26 799	30 615	198 436	212 866	411 302				
65-69	21 956	14 124	140 795	130 969	11 731	49 517	20 864	25 384	195 345	219 992	415 337				
70-74	19 903	15 612	131 675	110 679	18 415	76 948	15 231	21 063	185 224	224 302	409 525				
75-79	13 752	14 825	89 600	64 556	21 729	89 575	8 297	14 118	133 377	183 074	316 451				
80-84	9 246	14 631	51 524	30 804	22 505	88 159	4 130	8 856	87 405	142 448	229 853				
85-89	3 987	10 348	17 766	8 310	14 711	57 313	1 297	3 912	37 760	79 882	117 642				
90-94	1 086	4 564	3 416	1 226	5 571	21 542	277	1 135	10 350	28 467	38 816				
95-	184	1 140	322	76	1 171	4 587	37	191	1 712	5 993	7 705				
Summa	2 233 792	1 913 589	1 674 686	1 680 119	113 331	455 953	285 961	361 131	4 307 770	4 410 792	8 718 561				

Tabell 1.6
Medellängd och medelvikt för män vid inskrivning 1968–1993 1)
 Average stature and average weight of men at enlistment 1968–1993

Födelseår	Inskrivningsår	Vid inskrivningen Ålder	Medellängd cm	Medelvikt kg	Födelseår	Inskrivningsår	Vid inskrivningen Ålder	Medellängd cm	Medelvikt kg
1950	1968	18	177,9	65,9	1968	1986	18	179,1	70,1
1951	1969	18	177,9	66,4	1969	1987	18	179,2	70,2
1952	1970	18	178,3	66,8	1970	1988	18	179,2	70,2
1953	1971	18	178,5	67,1	1971	1989	18	179,5	70,5
1954	1972	18	178,7	68,0	1972	1990	18	179,4	70,7
1955	1973	18	178,6	68,0	1973	1991	18	179,3	70,8
1956	1974	18	178,4	67,9	1974	1992	18	179,4	71,1
1957	1975	18	178,6	68,3	1975	1993	18	179,4	71,5
1958	1976	18	178,8	68,7					
1959	1977	18	179,0	69,0					
1960	1978	18	179,0	69,4					
1961	1979	18	179,2	69,7					
1962	1980	18	179,3	69,7					
1963	1981	18	179,4	69,7					
1964	1982	18	179,1	69,6					

Anmärkning: Se kommentarer till tabellen i avsnittet definitioner, framställningssätt och kvalitet, punkt 5.

1) Siffrorna för åren 1983–1985 kan ej redovisas på grund av att uppgifterna ej kunnat erhållas från Vämpliktverket.

Tabell 1.7
Fördelning efter längd och vikt för män vid inskrivning 1987–1993 1)
 Distribution by stature and weight of men at enlistment 1987–1993

Längd Vikt	Antal		Relativ fördelning																	
	Födelseår		Inskrivningsår																	
	1969	1970	1971	1972	1973	1974	1975	1987	1988	1989	1990	1991	1992	1993						
Vikt, kg																				
–49	208	192	197	166	175	135	159	0,5	0,4	0,4	0,4	0,5	0,3	0,4						
50–54	1 120	1 150	1 153	972	809	945	773	2,6	2,6	2,5	2,4	2,2	2,4	2,0						
55–59	3 925	3 991	3 808	3 416	3 186	3 066	2 880	9,0	9,2	8,4	8,4	8,6	7,8	7,6						
60–64	8 035	7 930	8 183	7 079	6 404	6 593	6 139	18,4	18,2	18,0	17,5	17,2	16,8	16,1						
65–69	9 861	9 785	10 194	9 022	8 355	8 657	8 369	22,5	22,5	22,4	22,3	22,5	22,0	22,0						
70–74	8 392	8 301	8 747	7 886	7 254	7 711	7 517	19,2	19,1	19,2	19,5	19,5	19,6	19,7						
75–79	5 453	5 387	5 887	5 157	4 675	5 305	5 272	12,5	12,4	12,9	12,7	12,6	13,5	13,8						
80–84	3 013	2 974	3 244	2 974	2 729	2 994	3 051	6,9	6,8	7,1	7,3	7,3	7,6	8,0						
85–89	1 588	1 640	1 755	1 611	1 507	1 578	1 615	3,6	3,8	3,9	4,0	4,1	4,0	4,2						
90–94	892	883	957	866	819	901	937	2,0	2,0	2,1	2,1	2,2	2,3	2,5						
95–99	474	480	578	505	467	514	530	1,1	1,1	1,3	1,2	1,3	1,3	1,4						
100–	783	807	854	856	791	863	877	1,8	1,9	1,9	2,1	2,1	2,2	2,3						
Summa	43 744	43 520	45 557	40 510	37 171	39 262	38 119	100,0	100,0	100,0	100,0	100,0	100,0	100,0						
Längd, cm																				
–159	74	67	58	58	77	59	65	0,2	0,2	0,1	0,1	0,2	0,2	0,2						
160–165	744	703	653	658	570	583	609	1,7	1,6	1,4	1,6	1,5	1,5	1,6						
166–171	4 248	4 327	4 291	3 799	3 523	3 708	3 623	9,7	9,9	9,4	9,4	9,5	9,4	9,5						
172–177	12 377	12 259	12 466	11 286	10 333	10 913	10 475	28,3	28,2	27,4	27,9	27,8	27,8	27,5						
178–183	15 219	15 105	16 064	14 055	13 148	13 759	13 199	34,8	34,7	35,3	34,7	35,4	35,0	34,6						
184–189	8 538	8 484	9 183	8 105	7 291	7 840	7 740	19,5	19,5	20,2	20,0	19,6	20,0	20,3						
190–195	2 215	2 251	2 471	2 218	1 938	2 075	2 107	5,1	5,2	5,4	5,5	5,2	5,3	5,5						
196–201	293	294	336	298	260	304	278	0,7	0,7	0,7	0,7	0,7	0,8	0,7						
202–	36	30	35	33	31	21	23	0,1	0,1	0,1	0,1	0,1	0,1	0,1						
Summa	43 744	43 520	45 557	40 510	37 171	39 262	38 119	100,0	100,0	100,0	100,0	100,0	100,0	100,0						

Anmärkning: Se kommentarer till tabellen i avsnittet definitioner, framställningssätt och kvalitet, punkt 5.

2 Befolkningsförändringar – översikt

Fortsatt stor folkökning

Sveriges folkmängd uppgick till 8 745 109 personer vid årsskiftet 1993/94. Under år 1993 ökade folkmängden med 53 096 personer vilket är 5 391 fler än 1992. Folkökningen har sedan 1970 bara varit större vid tre tillfällen, 1989, 1990 och 1991.

Diagram 2

Naturlig folkökning och flyttningsöverskott länsvis 1993

Natural increase of population and excess of migration by county 1993

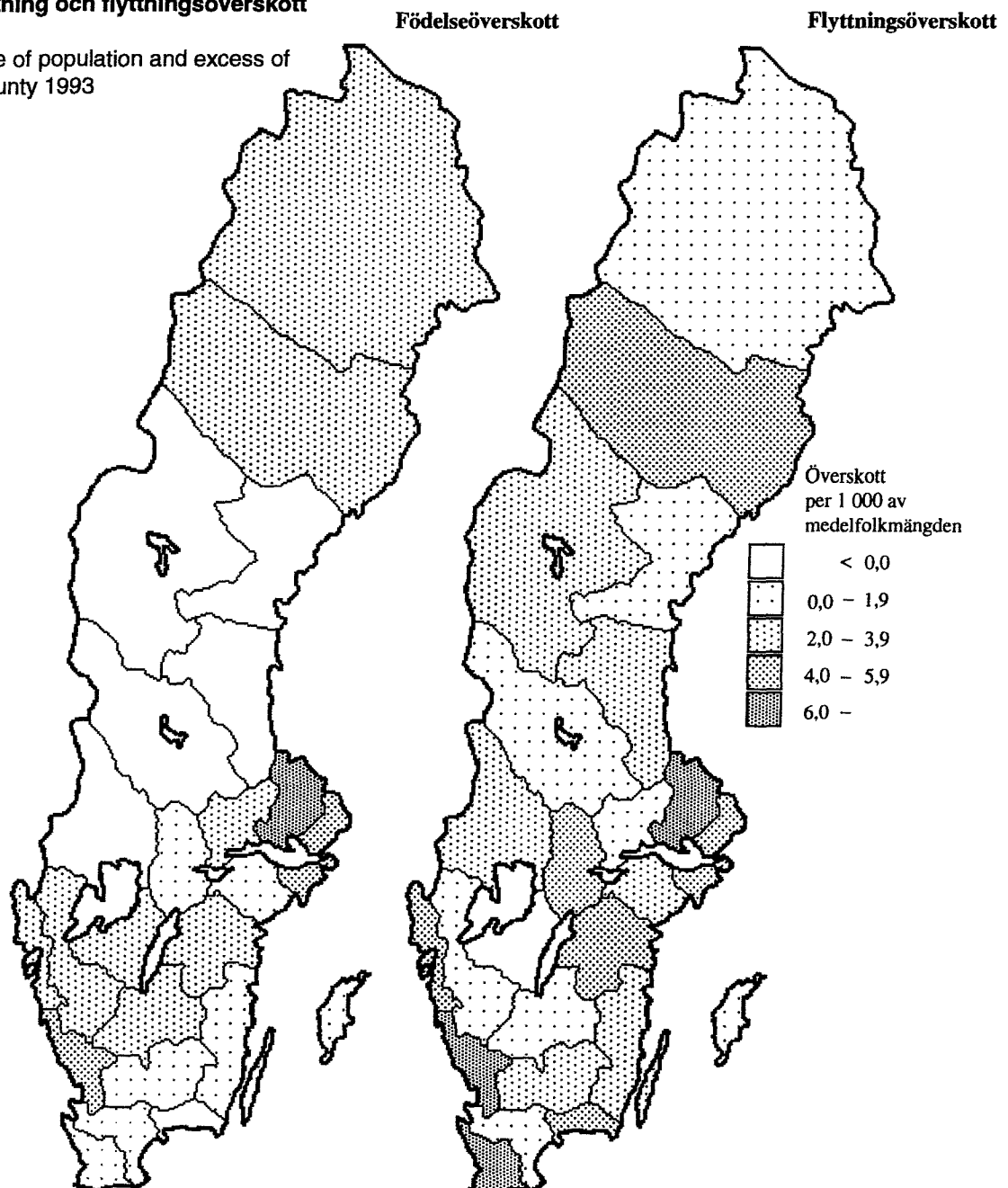

Tabell 2.1
Befolkningsförändringar i sammandrag 1940–1993
 Summary of vital events 1940–1993

År	Naturlig folkökning		Utrikes omflyttning			Överföringar från och till obefintligregistret			Hela folkökningen	
	Levande födda	Döda	Över-skott	Immi-granter	Emi-granter	Över-skott	Från	Till		Över-skott
1940	95 778	72 748	23 030	6 784	3 102	3 682	4 478	3 210	1 268	30 129
1941	99 727	71 910	27 817	4 254	1 101	3 153	6 486	2 892	3 594	35 042
1942	113 961	63 741	50 220	3 053	940	2 113	1 971	2 711	-740	51 726
1943	125 392	66 105	59 287	6 249	687	5 562	1 929	2 956	-1 027	64 627
1944	134 991	72 284	62 707	13 340	549	12 791	1 900	2 715	-815	74 521
1945	135 373	71 901	63 472	21 126	8 261	12 865	3 599	3 456	143	76 401
1946	132 597	70 635	61 962	31 422	6 915	24 507	2 538	3 183	-645	89 936
1947	128 779	73 579	55 200	31 399	6 451	24 948	2 310	2 888	-578	78 361
1948	126 683	67 693	58 990	32 935	9 784	23 151	1 780	2 983	-1 203	82 842
1949	121 272	69 537	51 735	23 997	14 174	9 823	1 749	2 128	-379	61 293
1950	115 414	70 296	45 118	27 940	12 860	15 080	1 314	3 223	-1 909	58 289
1951	110 168	69 799	40 369	31 603	16 580	15 023	1 211	3 214	-2 003	53 389
1952	110 192	68 270	41 922	26 259	14 998	11 261	1 203	2 776	-1 573	51 610
1953	110 144	69 553	40 591	19 175	17 480	1 695	1 158	2 503	-1 345	40 941
1954	105 096	69 030	36 066	20 817	13 822	6 995	1 104	2 656	-1 552	41 509
1955	107 305	68 634	38 671	30 069	12 675	17 394	1 109	2 476	-1 367	54 698
1956	107 960	70 205	37 755	28 029	14 737	13 292	1 067	2 116	-1 049	49 998
1957	107 168	73 132	34 036	33 023	15 071	17 952	928	2 483	-1 555	50 433
1958	105 502	71 065	34 437	22 097	14 247	7 850	820	2 515	-1 695	40 592
1959	104 743	70 889	33 854	19 089	15 607	3 482	784	2 844	-2 060	35 276
1960	102 219	75 093	27 126	26 143	15 138	11 005	766	3 070	-2 304	35 827
1961	104 501	73 555	30 946	29 619	15 019	14 600	899	2 384	-1 485	44 061
1962	107 284	76 791	30 493	25 084	14 928	10 156	848	2 377	-1 529	39 120
1963	112 903	76 460	36 443	26 950	15 340	11 610	913	2 607	-1 694	46 359
1964	122 664	76 661	46 003	38 334	15 705	22 629	992	1 931	-939	67 693
1965	122 806	78 194	44 612	49 586	15 977	33 609	840	1 755	-915	77 306
1966	123 354	78 440	44 914	46 970	19 730	27 240	747	2 319	-1 572	70 582
1967	121 360	79 783	41 577	29 983	19 979	10 004	713	2 608	-1 895	49 686
1968	113 087	82 476	30 611	35 978	23 162	12 816	637	1 842	-1 205	42 222
1969	107 622	83 352	24 270	64 503	20 360	44 143	628	546	82	68 495
1970	110 150	80 026	30 124	77 326	28 653	48 673	405	168	237	79 034
1971	114 484	82 717	31 767	42 615	39 560	3 055	288	379	-91	34 731
1972	112 273	84 056	28 217	29 894	41 579	-11 685	207	1 048	-841	15 691
1973	109 663	85 640	24 023	29 443	40 342	-10 899	219	1 254	-1 035	12 089
1974	109 874	86 316	23 558	37 430	28 352	9 078	323	1 083	-760	31 876
1975	103 632	88 208	15 424	44 133	27 249	16 884	310	914	-604	31 704
1976	98 345	90 677	7 668	45 492	25 522	19 970	233	389	-156	27 482
1977	96 057	88 202	7 855	44 005	21 078	22 927	254	532	-278	30 504
1978	93 248	89 681	3 567	36 187	22 168	14 019	187	557	-370	17 216
1979	96 255	91 074	5 181	37 025	23 467	13 558	158	260	-102	18 637
1980	97 064	91 800	5 264	39 426	29 839	9 587	140	222	-82	14 769
1981	94 065	92 034	2 031	32 272	29 440	2 832	71	108	-37	4 826
1982	92 748	90 671	2 077	30 381	28 381	2 000	84	241	-157	3 920
1983	91 780	90 791	989	27 495	25 269	2 226	80	397	-317	2 898
1984	93 889	90 483	3 406	31 486	22 825	8 661	105	199	-94	11 973
1985	98 463	94 032	4 431	33 127	22 036	11 091	67	155	-88	15 434
1986	101 950	93 295	8 655	39 487	24 495	14 992	89	492	-403	23 244
1987	104 699	93 307	11 392	42 666	20 673	21 993	101	1 187	-1 086	32 299
1988	112 080	96 743	15 337	51 092	21 461	29 631	208	347	-139	44 829
1989	116 023	92 110	23 913	65 866	21 484	44 382	115	304	-189	68 106
1990	123 938	95 161	28 777	60 048	25 196	34 852	132	178	-46	63 583
1991	123 737	95 202	28 535	49 731	24 745	24 986	75	101	-26	53 495
1992	122 848	94 710	28 138	45 348	25 726	19 622	71	126	-55	47 705
1993	117 998	97 008	20 990	61 872	29 874	31 998	63	219	-156	52 832

År	Vigda	Skilda	Natura- lise- ringar	Död- födda	Döda under första levnads- året			Därav under första levnads- dygnet		
					Män	Kvinnor	Samtliga	Män	Kvinnor	Samtliga
1940	59 166	3 489	454	2 819	2 174	1 584	3 758	374	291	665
1941	58 102	3 535	428	2 589	2 096	1 589	3 685	353	306	659
1942	63 659	4 212	431	2 607	1 928	1 409	3 337	412	293	705
1943	62 803	4 747	777	2 801	2 127	1 502	3 629	462	330	792
1944	64 627	5 423	731	3 187	2 469	1 726	4 195	492	370	862
1945	64 280	6 463	1 145	3 330	2 351	1 703	4 054	517	380	897
1946	63 800	6 988	1 967	2 935	2 008	1 508	3 516	518	321	839
1947	59 670	7 058	2 404	2 786	1 867	1 401	3 268	440	324	764
1948	58 009	6 782	3 689	2 512	1 753	1 183	2 936	445	295	740
1949	55 288	7 609	2 968	2 489	1 632	1 191	2 823	436	313	749
1950	54 222	8 008	2 342	2 340	1 410	1 011	2 421	372	263	635
1951	54 247	8 431	2 610	2 163	1 385	993	2 378	376	248	624
1952	53 314	8 185	6 253	2 052	1 264	943	2 207	338	259	597
1953	53 152	8 393	8 327	2 007	1 191	873	2 064	314	237	551
1954	53 008	8 588	9 235	1 811	1 191	775	1 966	323	217	540
1955	52 250	8 785	10 686	1 819	1 070	801	1 871	314	220	534
1956	51 719	8 608	9 450	1 836	1 067	804	1 871	321	242	563
1957	52 529	8 858	9 068	1 700	1 091	813	1 904	316	240	556
1958	50 785	8 657	9 359	1 673	987	691	1 678	286	208	494
1959	50 168	8 761	10 727	1 576	1 043	699	1 742	308	196	504
1960	50 149	8 958	8 452	1 418	993	706	1 699	406	248	654
1961	52 449	8 696	7 745	1 340	950	697	1 647	286	247	533
1962	53 913	8 849	8 432	1 348	971	684	1 655	328	239	567
1963	53 480	8 496	9 522	1 367	1 014	721	1 735	340	223	563
1964	58 439	9 169	9 819	1 391	1 001	743	1 744	308	248	556
1965	59 963	9 563	10 529	1 268	926	713	1 639	320	234	554
1966	61 101	10 288	11 535	1 237	922	627	1 549	303	196	499
1967	56 561	10 722	9 431	1 157	892	668	1 560	311	228	539
1968	52 291	11 228	8 164	1 026	864	614	1 478	293	229	522
1969	48 357	12 140	11 655	871	773	491	1 264	262	137	399
1970	43 278	12 943	11 539	929	711	501	1 212	245	149	394
1971	39 918	13 540	9 421	905	740	530	1 270	238	174	412
1972	38 636	15 179	10 305	764	734	481	1 215	243	133	376
1973	38 251	16 021	12 900	788	609	473	1 082	215	163	378
1974	44 864	26 802	16 153	732	597	453	1 050	200	135	335
1975	44 103	25 383	16 705	603	522	372	894	164	121	285
1976	44 790	21 702	22 089	545	460	358	818	122	111	233
1977	40 370	20 391	24 907	492	445	328	773	125	99	224
1978	37 844	20 317	23 146	455	424	303	727	104	77	181
1979	37 300	20 322	23 553	442	417	304	721	105	85	190
1980	37 569	19 887	20 833	436	402	269	671	114	59	173
1981	37 793	20 198	18 858	380	355	298	653	83	73	156
1982	37 051	20 766	18 303	374	341	294	635	82	84	166
1983	36 210	20 618	18 327	340	333	313	646	77	54	131
1984	36 849	20 377	21 844	381	350	251	601	74	59	133
1985	38 297	19 763	20 498	388	366	300	666	73	59	132
1986	38 906	19 107	20 695	423	346	259	605	86	60	146
1987	41 223	18 426	19 958	412	358	283	641	70	63	133
1988	44 229	17 746	17 966	422	380	272	652	88	53	141
1989	108 919	18 862	17 552	423	392	278	670	90	63	153
1990	40 477	19 357	16 770	443	421	318	739	93	82	175
1991	36 836	20 149	27 663	464	421	340	761	72	75	147
1992	37 173	21 907	29 389	396	378	279	657	70	57	127
1993	34 005	21 673	42 659	400	331	240	571	72	57	129

Tabell 2.1 (forts)
Befolkningsförändringar i sammandrag 1940–1993

År	Naturlig folkökning			Utrikes omflyttning			Överföringar från och till obefintligregistret			Hela folkökningen
	Levande födda	Döda	Överskott	Immi-granter	Emi-granter	Överskott	Från	Till	Överskott	
På 1 000 av medelfolkvärdet										
1940	15,07	11,44	3,63	1,07	0,49	0,58	0,70	0,51	0,20	4,74
1941	15,61	11,26	4,35	0,67	0,17	0,49	1,03	0,46	0,57	5,48
1942	17,72	9,91	7,81	0,47	0,15	0,33	0,31	0,42	-0,12	8,04
1943	19,32	10,18	9,14	0,96	0,11	0,86	0,30	0,46	-0,16	9,96
1944	20,58	11,02	9,56	2,03	0,08	1,95	0,29	0,41	-0,12	11,36
1945	20,40	10,84	9,56	3,18	1,24	1,94	0,54	0,52	0,02	11,51
1946	19,74	10,51	9,23	4,68	1,03	3,65	0,38	0,47	-0,10	13,93
1947	18,93	10,82	8,11	4,62	0,95	3,67	0,34	0,42	-0,08	11,52
1948	18,40	9,83	8,57	4,78	1,42	3,36	0,26	0,43	-0,17	12,03
1949	17,44	10,00	7,44	3,45	2,04	1,41	0,25	0,31	-0,05	8,81
1950	16,45	10,02	6,43	3,98	1,83	2,15	0,19	0,46	-0,27	8,31
1951	15,58	9,87	5,71	4,47	2,34	2,12	0,17	0,45	-0,28	7,55
1952	15,47	9,58	5,89	3,69	2,11	1,58	0,17	0,39	-0,22	7,24
1953	15,36	9,70	5,66	2,67	2,44	0,24	0,16	0,35	-0,19	5,71
1954	14,57	9,57	5,00	2,89	1,92	0,97	0,15	0,37	-0,22	5,75
1955	14,78	9,45	5,33	4,14	1,75	2,40	0,15	0,34	-0,19	7,53
1956	14,76	9,60	5,16	3,83	2,01	1,82	0,15	0,29	-0,14	6,84
1957	14,55	9,93	4,62	4,48	2,05	2,44	0,13	0,34	-0,21	6,85
1958	14,24	9,59	4,65	2,98	1,92	1,06	0,11	0,34	-0,23	5,48
1959	14,07	9,52	4,55	2,56	2,10	0,47	0,11	0,38	-0,28	4,74
1960	13,66	10,04	3,62	3,49	2,02	1,47	0,10	0,41	-0,31	4,79
1961	13,90	9,78	4,12	3,94	2,00	1,94	0,12	0,32	-0,20	5,86
1962	14,19	10,16	4,03	3,32	1,97	1,34	0,11	0,31	-0,20	5,17
1963	14,85	10,05	4,80	3,54	2,02	1,53	0,12	0,34	-0,22	6,10
1964	16,01	10,01	6,00	5,00	2,05	2,95	0,13	0,25	-0,12	8,84
1965	15,88	10,11	5,77	6,41	2,07	4,35	0,11	0,23	-0,12	10,00
1966	15,80	10,05	5,75	6,02	2,53	3,49	0,10	0,30	-0,20	9,04
1967	15,42	10,14	5,28	3,81	2,54	1,27	0,09	0,33	-0,24	6,32
1968	14,29	10,42	3,87	4,55	2,93	1,62	0,08	0,23	-0,15	5,34
1969	13,51	10,46	3,05	8,10	2,56	5,54	0,08	0,07	0,01	8,60
1970	13,70	9,95	3,75	9,61	3,56	6,05	0,05	0,02	0,03	9,83
1971	14,14	10,21	3,92	5,26	4,88	0,38	0,04	0,05	-0,01	4,29
1972	13,82	10,35	3,47	3,68	5,12	-1,44	0,03	0,13	-0,10	1,93
1973	13,48	10,53	2,95	3,62	4,96	-1,34	0,03	0,15	-0,13	1,49
1974	13,46	10,58	2,89	4,59	3,47	1,11	0,04	0,13	-0,09	3,91
1975	12,65	10,77	1,88	5,39	3,33	2,06	0,04	0,11	-0,07	3,87
1976	11,96	11,03	0,93	5,53	3,10	2,43	0,03	0,05	-0,02	3,34
1977	11,64	10,69	0,95	5,33	2,55	2,78	0,03	0,06	-0,03	3,70
1978	11,27	10,84	0,43	4,37	2,68	1,69	0,02	0,07	-0,04	2,08
1979	11,61	10,98	0,62	4,46	2,83	1,63	0,02	0,03	-0,01	2,25
1980	11,68	11,05	0,63	4,74	3,59	1,15	0,02	0,03	-0,01	1,78
1981	11,31	11,06	0,24	3,88	3,54	0,34	0,01	0,01	0,00	0,58
1982	11,14	10,89	0,25	3,65	3,41	0,24	0,01	0,03	-0,02	0,47
1983	11,02	10,90	0,12	3,30	3,03	0,27	0,01	0,05	-0,04	0,35
1984	11,26	10,85	0,41	3,78	2,74	1,04	0,01	0,02	-0,01	1,44
1985	11,79	11,26	0,53	3,97	2,64	1,33	0,01	0,02	-0,01	1,85
1986	12,18	11,15	1,03	4,72	2,93	1,79	0,01	0,06	-0,05	2,78
1987	12,47	11,11	1,36	5,08	2,46	2,62	0,01	0,14	-0,13	3,88
1988	13,29	11,47	1,82	6,06	2,54	3,51	0,02	0,04	-0,02	5,31
1989	13,66	10,85	2,82	7,75	2,53	5,22	0,01	0,04	-0,02	8,01
1990	14,48	11,12	3,36	7,02	2,94	4,07	0,02	0,02	-0,01	7,43
1991	14,36	11,05	3,31	5,77	2,87	2,90	0,01	0,01	0,00	6,21
1992	14,17	10,93	3,25	5,23	2,97	2,26	0,01	0,01	-0,01	5,50
1993	13,53	11,13	2,41	7,10	3,43	3,67	0,01	0,03	-0,02	6,06

År	Vigda	Skilda	Natura- lise- ringar	Död- födda	Döda under första levnads- året			Därav under första levnads- dygnet		
					Män	Kvinnor	Samtliga	Män	Kvinnor	Samtliga
På 1 000 av medelfolkmängden 1)										
1940	9,31	0,55	0,07	29,43	44,16	34,03	39,24	7,60	6,25	6,94
1941	9,09	0,56	0,07	25,30	40,98	32,71	36,95	6,90	6,30	6,61
1942	9,90	0,65	0,07	22,36	32,90	25,45	29,28	7,03	5,29	6,19
1943	9,68	0,73	0,12	21,85	33,06	24,60	28,94	7,18	5,40	6,32
1944	9,85	0,83	0,11	23,06	35,41	26,45	31,08	7,06	5,67	6,39
1945	9,69	0,97	0,17	24,01	33,61	26,03	29,95	7,39	5,81	6,63
1946	9,50	1,04	0,29	21,66	29,43	23,43	26,52	7,59	4,99	6,33
1947	8,77	1,04	0,35	21,18	28,19	22,40	25,38	6,64	5,18	5,93
1948	8,43	0,99	0,54	19,44	26,97	19,18	23,18	6,85	4,78	5,84
1949	7,95	1,09	0,43	20,11	26,12	20,26	23,28	6,98	5,23	6,18
1950	7,73	1,14	0,33	19,87	23,64	18,13	20,98	6,24	4,72	5,50
1951	7,67	1,19	0,37	19,26	24,38	18,61	21,59	6,62	4,65	5,66
1952	7,48	1,15	0,88	18,28	22,22	17,69	20,03	5,94	4,86	5,42
1953	7,41	1,17	1,16	17,90	20,95	16,38	18,74	5,52	4,45	5,00
1954	7,35	1,19	1,28	16,94	21,98	15,22	18,71	5,96	4,26	5,14
1955	7,19	1,21	1,47	16,67	19,37	15,38	17,44	5,69	4,22	4,98
1956	7,07	1,18	1,29	16,72	19,04	15,48	17,33	5,73	4,66	5,21
1957	7,13	1,20	1,23	15,62	19,89	15,54	17,77	5,76	4,59	5,19
1958	6,85	1,17	1,26	15,61	18,11	13,55	15,90	5,25	4,08	4,68
1959	6,73	1,18	1,44	14,82	19,24	13,84	16,63	5,68	3,88	4,81
1960	6,70	1,20	1,13	13,68	18,95	14,17	16,62	7,75	4,98	6,40
1961	6,97	1,16	1,03	12,66	17,66	13,75	15,76	5,32	4,87	5,10
1962	7,13	1,17	1,12	12,41	17,62	13,11	15,43	5,95	4,58	5,29
1963	7,03	1,12	1,25	11,96	17,39	13,21	15,37	5,83	4,09	4,99
1964	7,63	1,20	1,28	11,21	15,92	12,43	14,22	4,90	4,15	4,53
1965	7,75	1,24	1,36	10,22	14,66	11,95	13,35	5,07	3,92	4,51
1966	7,83	1,32	1,48	9,93	14,49	10,50	12,56	4,76	3,28	4,05
1967	7,19	1,36	1,20	9,44	14,27	11,35	12,85	4,97	3,88	4,44
1968	6,61	1,42	1,03	8,99	14,87	11,17	13,07	5,04	4,17	4,62
1969	6,07	1,52	1,46	8,03	13,90	9,44	11,74	4,71	2,63	3,71
1970	5,38	1,61	1,43	8,36	12,57	9,35	11,00	4,33	2,78	3,58
1971	4,93	1,67	1,16	7,84	12,53	9,57	11,09	4,03	3,14	3,60
1972	4,76	1,87	1,27	6,76	12,68	8,85	10,82	4,20	2,45	3,35
1973	4,70	1,97	1,59	7,13	10,80	8,88	9,87	3,81	3,06	3,45
1974	5,50	3,28	1,98	6,62	10,55	8,50	9,56	3,53	2,53	3,05
1975	5,38	3,10	2,04	5,79	9,80	7,38	8,63	3,08	2,40	2,75
1976	5,45	2,64	2,69	5,51	9,10	7,49	8,32	2,41	2,32	2,37
1977	4,89	2,47	3,02	5,10	8,98	7,05	8,05	2,52	2,13	2,33
1978	4,57	2,45	2,80	4,86	8,86	6,67	7,80	2,17	1,70	1,94
1979	4,50	2,45	2,84	4,57	8,44	6,49	7,49	2,12	1,81	1,97
1980	4,52	2,39	2,51	4,47	8,06	5,70	6,91	2,29	1,25	1,78
1981	4,54	2,43	2,27	4,02	7,38	6,49	6,94	1,72	1,59	1,66
1982	4,45	2,49	2,20	4,02	7,14	6,53	6,85	1,72	1,87	1,79
1983	4,35	2,48	2,20	3,69	7,04	7,04	7,04	1,63	1,21	1,43
1984	4,42	2,44	2,62	4,04	7,24	5,51	6,40	1,53	1,30	1,42
1985	4,59	2,37	2,45	3,93	7,21	6,29	6,76	1,44	1,24	1,34
1986	4,65	2,28	2,47	4,13	6,60	5,23	5,93	1,64	1,21	1,43
1987	4,91	2,19	2,37	3,92	6,68	5,53	6,12	1,31	1,23	1,27
1988	5,24	2,10	2,13	3,75	6,57	5,01	5,82	1,52	0,98	1,26
1989	12,82	2,22	2,07	3,63	6,57	4,93	5,77	1,51	1,12	1,32
1990	4,73	2,26	1,96	3,56	6,62	5,27	5,96	1,46	1,36	1,41
1991	4,27	2,34	3,21	3,74	6,61	5,67	6,15	1,13	1,25	1,19
1992	4,29	2,53	3,39	3,21	5,98	4,68	5,35	1,11	0,96	1,03
1993	3,90	2,49	4,89	3,38	5,49	4,16	4,84	1,19	0,99	1,09

1) Dödfödda har räknats på 1 000 av antalet levande födda och dödfödda. Döda under första levnadsåret och döda under första levnadsdygnet är räknade på 1 000 av antalet levande födda.

Tabell 2.2
Befolkningsförändringar länsvis 1993
 Population changes by county 1993

Län	Folk- mängd 1992- 12-31 1)	Naturlig folkökning			Inrikes omflyttning			Utrikes omflyttning			Överföringar från och till obefintligregistret		
		Levande födda	Döda	Över- skott	Inflyt- tade	Utflyt- tade	Över- skott	Immi- granter	Emi- granter	Över- skott	Från	Till	Över- skott
Stockholms län	1 669 840	24 827	16 010	8 817	25 892	22 454	3 438	13 233	9 029	4 204	41	173	-132
Uppsala län	278 610	4 094	2 383	1 711	9 460	7 963	1 497	2 789	1 599	1 190	1	11	-10
Södermanlands län	257 858	3 417	3 011	406	5 615	6 342	-727	2 364	706	1 658	1	5	-4
Östergötlands län	408 268	5 646	4 626	1 020	7 283	7 399	-116	2 954	911	2 043			
Jönköpings län	309 867	4 392	3 613	779	4 865	6 554	-1 689	2 724	822	1 902	1		
Kronobergs län	178 961	2 257	2 009	248	3 475	3 875	-400	1 456	622	834	1	1	
Kalmar län	241 912	3 158	3 071	87	4 209	5 124	-915	1 871	436	1 435	3		
Götlands län	57 578	745	645	100	1 105	1 159	-54	199	74	125			
Blekinge län	151 266	1 806	1 861	-55	2 843	2 849	-6	931	287	644			
Kristianstads län	292 993	3 606	3 480	126	6 130	6 840	-710	1 455	620	835	1	4	
Malmöhus län	793 696	10 349	8 946	1 403	14 359	10 842	3 517	5 156	3 689	1 467	3	4	-1
Hallands län	261 172	3 712	2 660	1 052	7 186	5 421	1 765	1 296	681	615			
Göteborgs och Bohus län	747 849	10 654	8 251	2 403	18 571	16 123	2 448	5 217	3 522	1 695	3	1	2
Älvsborgs län	445 921	6 205	4 822	1 383	8 949	10 415	-1 466	2 874	1 284	1 590			
Skaraborgs län	278 860	3 730	3 128	602	4 099	5 474	-1 375	1 675	519	1 156			
Värmlands län	284 691	3 708	3 830	-122	4 394	4 947	-553	2 070	868	1 202	2	2	
Örebro län	274 325	3 588	3 505	83	4 698	5 510	-812	2 532	593	1 939		6	-6
Västmanlands län	260 096	3 475	2 886	589	4 508	5 605	-1 097	2 140	799	1 341			
Kopparbergs län	290 245	3 605	3 743	-138	4 654	5 433	-779	1 736	549	1 187	1	2	-1
Gävleborgs län	289 190	3 522	3 876	-354	4 378	5 121	-743	1 974	468	1 506	2	2	
Västernorrlands län	260 829	3 012	3 391	-379	3 793	4 788	-995	1 502	387	1 115	1		1
Jämtlands län	135 910	1 690	1 816	-126	2 878	2 931	-53	594	256	338	2	1	1
Västerbottens län	255 987	3 417	2 695	722	5 055	4 774	281	1 619	469	1 150			
Norrbottnens län	266 089	3 383	2 750	633	3 652	4 108	-456	1 511	684	827		7	-7
Hela riket	8 692 013	117 998	97 008	20 990	162 051	162 051	0	61 872	29 874	31 998	63	219	-156

1) Enligt indelningen 1 januari året därpå.

2) Se avsnittet definitioner, framställningssätt och kvalitet, punkt 15, där bristen på konsistens mellan folkmängdsredovisningen och befolkningsförändringar utreds.

Hela folk- ökningen	Folkmängd 1992-12-31 (+) tillkomna (-) avgångna (-) folkmängd 1993-12-31 2)	Folk- mängd 1993- 12-31 1)	På 1 000 av medelfolkmängden									Folk- ökning
			Naturig folkökning			Inrikes omflyttning			Utrikes omflyttning			
			Levande födda	Döda	Över- skott	Inflyt- tade	Utflyt- tade	Över- skott	Immi- granter	Emi- granter	Över- skott	
16 327	-63	1 686 230	14,80	9,54	5,25	15,43	13,38	2,05	7,89	5,38	2,51	9,73
4 388	-8	283 006	14,58	8,49	6,09	33,69	28,36	5,33	9,93	5,69	4,24	15,63
1 333	-8	259 199	13,22	11,65	1,57	21,72	24,53	-2,81	9,14	2,73	6,41	5,16
2 947	3	411 212	13,78	11,29	2,49	17,77	18,06	-0,28	7,21	2,22	4,99	7,19
992	-13	310 872	14,15	11,64	2,51	15,67	21,12	-5,44	8,78	2,65	6,13	3,20
682	-6	179 649	12,59	11,20	1,38	19,38	21,61	-2,23	8,12	3,47	4,65	3,80
607	-9	242 528	13,04	12,68	0,36	17,38	21,15	-3,78	7,72	1,80	5,92	2,51
171	-2	57 751	12,92	11,19	1,73	19,16	20,10	-0,94	3,45	1,28	2,17	2,97
583	-4	151 853	11,92	12,28	-0,36	18,76	18,80	-0,04	6,14	1,89	4,25	3,85
251	-1	293 245	12,30	11,87	0,43	20,91	23,34	-2,42	4,96	2,12	2,85	0,86
6 386	-40	800 122	12,99	11,23	1,76	18,02	13,61	4,41	6,47	4,63	1,84	8,01
3 432	-3	264 607	14,12	10,12	4,00	27,33	20,62	6,71	4,93	2,59	2,34	13,05
6 548	-41	754 438	14,18	10,98	3,20	24,72	21,46	3,26	6,95	4,69	2,26	8,72
1 507	-9	447 437	13,89	10,80	3,10	20,03	23,32	-3,28	6,43	2,87	3,56	3,37
383	-3	279 246	13,37	11,21	2,16	14,69	19,62	-4,93	6,00	1,86	4,14	1,37
527	-2	285 220	13,01	13,44	-0,43	15,42	17,36	-1,94	7,26	3,05	4,22	1,85
1 204	-3	275 532	13,05	12,75	0,30	17,09	20,04	-2,95	9,21	2,16	7,05	4,38
833	-3	260 932	13,34	11,08	2,26	17,30	21,52	-4,21	8,21	3,07	5,15	3,20
269	-1	290 515	12,41	12,89	-0,48	16,03	18,71	-2,68	5,98	1,89	4,09	0,93
409	-13	289 612	12,17	13,39	-1,22	15,13	17,70	-2,57	6,82	1,62	5,20	1,41
-258	4	260 567	11,55	13,01	-1,45	14,55	18,37	-3,82	5,76	1,48	4,28	-0,99
160	-3	136 073	12,43	13,35	-0,93	21,16	21,55	-0,39	4,37	1,88	2,49	1,18
2 153	-31	258 171	13,29	10,48	2,81	19,66	18,57	1,09	6,30	1,82	4,47	8,37
997	-6	267 092	12,69	10,32	2,37	13,70	15,41	-1,71	5,67	2,57	3,10	3,74
52 832	-264	8 745 109	13,53	11,13	2,41	18,59	18,59	0,00	7,10	3,43	3,67	6,06

Tabell 2.3
Befolkningsförändringar civilståndsvi 1993
 Population changes by marital status 1993

	Män Ogifta	Gifta	Änk- lingar	Från- skilda	Samt- liga	Kvinnor Ogifta	Gifta	Änkor	Från- skilda	Samt- liga
Folkmängd 1992-12-31	2 217 451	1 682 448	113 491	281 195	4 294 585	1 898 496	1 687 015	456 669	355 248	4 397 428
Tillkomna under året										
Levande födda	60 329	.	.	.	60 329	57 669	.	.	.	57 669
Gifta första gången	.	27 076	27 134	.	.	.
Omgifta änklingar och änkor	.	434	259	.	.	.
Omgifta fränskilda	.	6 826	6 612	.	.	.
Nyblivna änklingar och änkor	.	.	10 602	24 728	.	.
Nyblivna fränskilda	.	.	.	21 342	21 673	.
Immigranter	18 134	11 621	107	788	30 650	15 067	14 900	492	763	31 222
Från obefintlig- registret	33	5	.	21	59	3	.	.	1	4
Samtliga	78 496	45 962	10 709	22 151	91 038	72 739	48 905	25 220	22 437	88 895
Avgångna under året										
Gifta första gången	27 076	27 134
Omgifta änklingar och änkor	.	.	434	259	.	.
Omgifta fränskilda	.	.	.	6 826	6 612	.
Nyblivna änklingar och änkor	.	10 602	24 728	.	.	.
Nyblivna fränskilda	.	21 342	21 673	.	.	.
Döda	8 580	24 894	10 616	4 957	49 047	6 749	10 787	26 398	4 027	47 961
Emigranter	9 072	5 034	71	1 427	15 604	7 936	5 163	254	917	14 270
Till obefintlig- registret	89	36	.	27	152	36	17	.	14	67
Samtliga	44 817	61 908	11 121	13 237	64 803	41 855	62 368	26 911	11 570	62 298
Ökning	33 679	-15 946	-412	8 914	26 235	30 884	-13 463	-1 691	10 867	26 597
Folkmängd 1992-12-31 + till- komna - avgångna - folkmängd 1993-12-31	997	-422	-91	-618	-134	698	329	-258	-899	-130
Folkmängd 1993-12-31	2 250 133	1 666 924	113 170	290 727	4 320 954	1 928 682	1 673 223	455 236	367 014	4 424 155

Tabell 2.4

Folkökning länsvis 1989–1993

Increase of population by county 1989–1993

Län	Folkökning inklusive indelningsändringar i absoluta tal 1)					Folkökning exklusive indelningsändringar på 1 000 av medelfolkmängden 2)				
	1989	1990	1991	1992	1993	1989	1990	1991	1992	1993
Stockholms län	12 593	12 038	12 842	15 329	16 390	7,75	7,35	7,79	9,22	9,76
Uppsala län	4 262	4 097	5 083	4 692	4 396	16,23	15,35	18,73	16,98	15,65
Södermanlands län	1 940	2 273	1 182	1 040	1 341	7,68	8,93	4,61	4,04	5,18
Östergötlands län	2 587	3 505	3 089	2 168	2 944	6,49	8,73	7,63	5,32	7,18
Jönköpings län	2 569	1 700	1 448	129	1 005	8,41	5,53	4,68	0,41	3,23
Kronobergs län	1 162	1 293	730	349	688	6,60	7,29	4,09	1,95	3,83
Kalmar län	1 783	1 538	781	29	616	7,47	6,40	3,23	0,11	2,54
Gotlands län	457	268	275	195	173	8,07	4,70	4,80	3,39	3,00
Blekinge län	416	604	604	98	587	2,77	4,01	4,00	0,64	3,87
Kristianstads län	2 836	2 624	2 190	1 525	252	9,94	9,11	7,54	5,21	0,85
Malmöhus län	8 012	7 948	7 448	6 939	6 426	10,44	10,25	9,51	8,78	8,06
Hallands län	3 542	3 766	3 149	3 298	3 435	14,21	14,89	12,28	12,70	13,06
Göteborgs och Bohus län	6 043	4 273	2 605	5 299	6 589	8,24	5,79	3,51	7,11	8,77
Älvsborgs län	4 099	3 875	2 868	1 662	1 516	9,41	8,81	6,47	3,73	3,39
Skaraborgs län	2 420	2 284	1 332	698	386	8,85	8,28	4,80	2,50	1,38
Värmlands län	1 681	735	1 077	504	529	5,97	2,59	3,79	1,77	1,85
Örebro län	1 492	990	1 095	717	1 207	5,51	3,63	4,01	2,61	4,39
Västmanlands län	1 663	1 977	951	658	836	6,50	7,67	3,67	2,53	3,20
Kopparbergs län	2 260	2 400	1 321	-143	270	7,91	8,33	4,55	-0,49	0,92
Gävleborgs län	1 222	1 071	45	-149	422	4,24	3,70	0,15	-0,51	1,45
Västernorrlands län	524	667	125	-451	-262	2,01	2,55	0,47	-1,72	-1,00
Jämtlands län	673	937	283	-99	163	5,00	6,92	2,08	-0,72	1,19
Västerbottens län	2 613	1 834	1 867	2 152	2 184	10,50	7,30	7,38	8,44	8,49
Norrbottnens län	1 302	897	1 099	1 255	1 003	4,96	3,40	4,15	4,72	3,76
Hela riket	68 151	63 594	53 489	47 894	53 096	8,02	7,43	6,20	5,52	6,09

1) Här ingår naturlig folkökning (födda - döda), flyttningsöverskott och folkmängdsförändringar beroende på ändringar av länsgränserna.

2) Här ingår naturlig folkökning (födda - döda) och flyttningsöverskott men inte folkmängdsförändringar beroende på ändringar av länsgränserna.

3 Födda

Födelseåret minskar

Födelseåret ökade kraftigt i slutet av 1980-talet. Men sedan 1992 minskar födelseåret. År 1993 föddes 1 179 998 barn vilket är en minskning med 4 850 sedan 1992.

Minskningen i barnafödande är störst bland förstagångsföderskorna och bland dem som redan har två eller flera barn.

Födelseåret för 1993 innebär att det föddes 2,0 barn per kvinna, vilket är i det närmaste lika med full reproduktion. Jämfört med andra länder i väst- och sydeuropa är fruktsamhets-talet fortfarande mycket högt i Sverige. I t ex Italien är fruktsamhetstalet så lågt som 1,3, dvs det föds endast 1,3 barn per kvinna. Det är bara Island och Irland som har högre fruktsamhetstal än Sverige i hela väst- och sydeuropa.

Det allmänna födelseåret (antal födda per 1000 av folkmängden) är 13,5 år 1993.

Definitioner och begrepp

Födda

Nyfött barn folkbokförs i den församling, i vilken modern vid nedkomsten var folkbokförd. Om hon var upptagen i obefintlig-registret eller vid nedkomsten inte bokförd någonstans folkbokförs barnet i den församling där nedkomsten skedde.

Med levande fött barn avses nyfödd som efter födelsen andats eller visat andra tecken på liv såsom hjärtslag, pulsationer i navelsträngen eller tydliga, spontana rörelser av skelettmuskulaturen. Med dödfött barn avses nyfödd som avlidit efter utgången av tjuugoåttonde havandeskapsveckan (eller, vid oviss-het om tiden, är minst 35 cm lång).

Under 1973 ändrades aviseringarna till SCB av nyfödda. Tidigare angavs barnets ordningsnummer endast för barn födda i bestående äktenskap ingångna 1950 eller senare. Ordningsnumret avsåg makarnas samtliga gemensamma barn såväl levande födda som dödfödda. Från mitten av 1973 innehåller födelseaviseringarna i stället det antal barn som modern oavsett civilstånd, tidigare fött, dels levande, dels dödfödda. Detta har av SCB räknats upp till att avse det nyfödda barnets ordningsnummer.

Den 1 juli 1979 ändrades medborgarskapslagstiftningen. Ändringen avser barn, vars far har utländskt medborgarskap och mor svenskt medborgarskap. Före den 1 juli 1979 blev dessa barn vid födseln utländska medborgare men blir nu svenska medborgare.

Bestämmelsen att barn till svensk mor alltid blir svensk medborgare medför att barn vid födseln i större utsträckning än tidigare förvärvat dubbelt medborgarskap. Inom den svenska folkbokföringen registreras dock enbart det svenska medborgarskapet.

Begreppet född inom respektive utom äktenskapet har med utgången av 1976 utgått ur all lagstiftning. Redovisningen av födda görs från och med 1977 efter moderns civilstånd i samma utsträckning som tidigare för födda inom respektive utom äktenskapet.

I tabell 3.6 redovisas födda efter ordningsnummer i kombination med föräldrarnas vigselår. Här avses ordningsnummer enligt modern oavsett om något barn är fött före vigseln.

Barn till moder som inte är folkbokförd

Under senare år har många barn fötts av flyktingar som inte är folkbokförda i Sverige. Dessa barn räknas som födda i Sverige och ingår i befolkningsstatistiken, vilket inte mödrarna gör. Detta förhållande har lett till att för höga fruktsamhetstal redovisats för kvinnor från några länder, främst från fd Jugoslavien. Tabellerna 3.14, 3.17, 3.18 och 3.19 som visar fruktsamhet i kombination med moderns medborgarskap eller födelseland redovisar fruktsamheten för folkbokförda kvinnor.

Nedanstående tabell visar antalet barn som fötts av icke folkbokförd mor åren 1980 – 1993:

År	Födda	År	Födda	År	Födda
1980	257	1985	437	1990	1 151
1981	274	1986	493	1991	1 207
1982	185	1987	709	1992	2 296
1983	164	1988	914	1993	3 091
1984	245	1989	886		

Diagram 3

Antal födda 1940–1993

Number of births 1940–1993

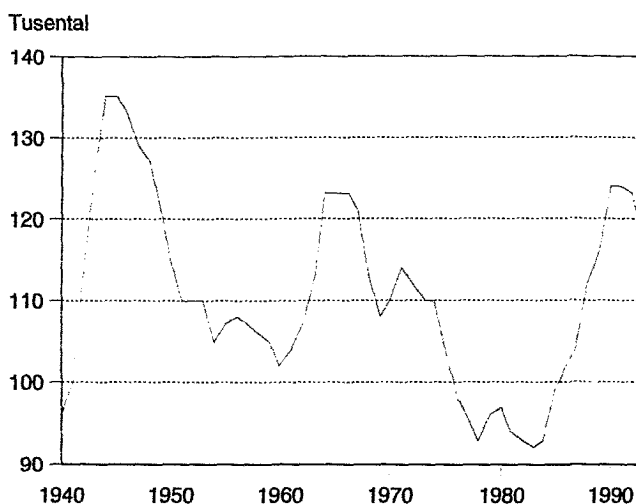
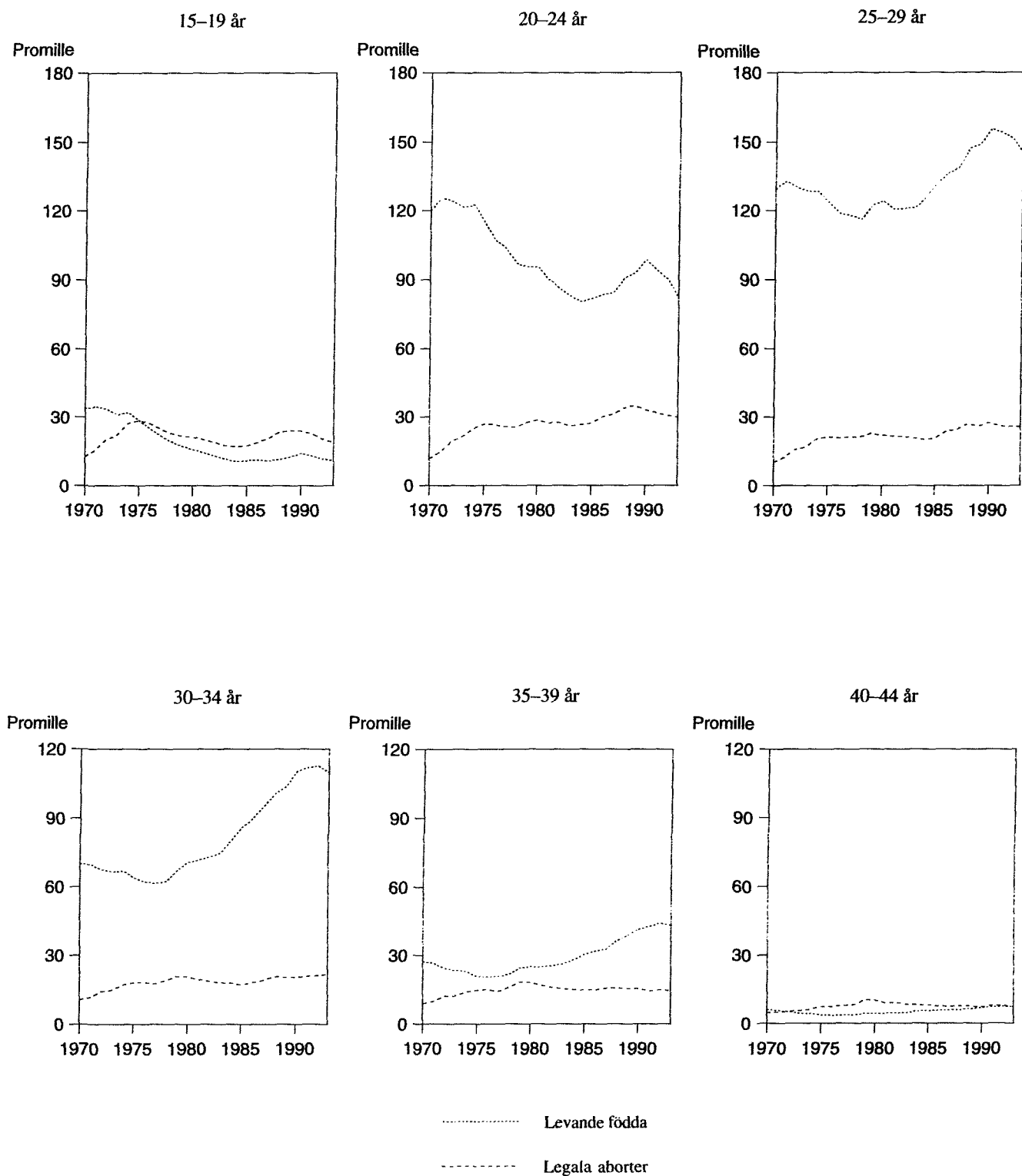

Diagram 4

Åldersdifferentierade fruktsamhetstal och åldersdifferentierade abortfrekvenser 1970–1993

Age-specific fertility rates and age-specific abortion rates 1970–1993



Tabell 3.1

Levande födda och dödfödda efter kön och moderns ålder länsvis m.m. 1993

Live and still births by sex and age of mother by county etc. 1993

LÄN STORSTADSOMRÅDEN H-REGIONER RIKSOMRÅDEN	LEVANDE FÖDDA											DÖDFÖDDA					
	SUMMA	KON	MODERNES ALDER									SUMMA	KON				
			M	KV	-17	18-19	20-24	25-29	30-34	35-39	40-44		45-	M	KV		
SAMTLIGA																	
LÄN																	
STOCKHOLMS LÄN	24827	12710	12117	74	406	3899	8955	7604	3237	627	25	83	45	38			
UPPSALA LÄN	4094	2057	2037	12	64	732	1560	1117	501	106	2	15	11	4			
SÖDERMANLANDS LÄN	3417	1711	1706	18	88	793	1344	813	318	42	1	13	4	9			
ÖSTERGÖTLANDS LÄN	5646	2903	2743	32	126	1202	2333	1367	489	94	3	20	14	6			
JÖNKÖPINGS LÄN	4392	2265	2127	16	89	985	1883	1008	341	69	1	8	3	5			
KRONBERGS LÄN	2257	1171	1086	13	46	472	867	611	211	36	1	7	3	4			
KALMAR LÄN	3158	1582	1576	16	83	769	1246	738	258	45	3	14	8	6			
GÖTLANDS LÄN	745	404	341	5	14	138	271	199	95	22	1	1	1	7			
BLEKINGE LÄN	1806	938	868	9	48	468	702	404	143	31	1	9	2	7			
KRISTIANSTADS LÄN	3606	1841	1765	12	81	774	1482	874	322	60	1	10	5	5			
MALMÖHUS LÄN	10349	5290	5059	39	188	1911	4107	2835	1067	195	7	31	16	15			
HALLANDS LÄN	3712	1909	1803	15	82	662	1467	1031	391	60	4	13	7	6			
GÖTEB. O. BOHUS LÄN	10654	5386	5268	42	218	1911	4095	2960	1203	216	9	31	15	16			
ALVSBERGS LÄN	6205	3221	2984	29	113	1301	2476	1594	589	100	3	13	8	5			
SKARABORGS LÄN	3730	1897	1833	19	58	835	1513	905	346	53	1	19	9	10			
VÄRMLANDS LÄN	3708	1894	1814	20	88	787	1426	946	385	55	1	14	6	8			
ÖREBRO LÄN	3588	1880	1708	12	72	897	1426	843	278	58	2	19	6	13			
VÄSTMANLANDS LÄN	3475	1731	1744	13	88	760	1455	819	286	54	2	14	5	9			
KÖPPARBERGS LÄN	3605	1841	1764	15	88	792	1448	832	378	50	2	17	9	8			
GÄVLEBORGS LÄN	3522	1787	1735	18	89	823	1306	864	351	67	4	9	5	4			
VÄSTERNORRLANDS LÄN	3012	1537	1475	14	71	690	1190	686	318	42	1	8	3	5			
JÄMTLANDS LÄN	1690	880	810	7	34	317	644	428	222	38	1	7	5	2			
VÄSTERBOTTENS LÄN	3417	1761	1656	13	59	692	1403	843	333	72	2	15	9	6			
NORRBOTTENS LÄN	3383	1733	1650	11	83	774	1277	814	356	66	2	10	4	6			
SAMTLIGA LÄN	117998	60329	57669	474	2376	23384	45876	31135	12418	2258	77	400	203	197			
STORSTADSOMRÅDEN																	
STOR-STOCKHOLM	22572	11591	10981	64	337	3337	8116	7088	3032	575	23	72	41	31			
STOR-GÖTEBORG	10801	5508	5293	39	203	1807	4190	3069	1257	228	8	28	14	14			
STOR-MALMÖ	6427	3275	3152	26	106	1109	2565	1786	696	134	5	21	11	10			
H-REGIONER																	
H1	24139	12370	11769	73	388	3733	8693	7445	3172	611	24	81	45	36			
H8	11385	5812	5573	40	208	1928	4422	3220	1321	237	9	29	14	15			
H9	6427	3275	3152	26	106	1109	2565	1786	696	134	5	21	11	10			
H3	42068	21553	20515	174	853	8800	17003	10548	3969	698	23	150	73	77			
H4	21903	11182	10721	110	528	5130	8639	5230	1922	333	11	80	35	45			
H5	6372	3255	3117	20	122	1387	2481	1506	737	118	1	21	16	5			
H6	5704	2882	2822	31	171	1297	2073	1400	601	127	4	18	9	9			
RIKSOMRÅDEN																	
STOCKHOLM	24827	12710	12117	74	406	3899	8955	7604	3237	627	25	83	45	38			
ÖSTRA HELLANSVERIGE	20220	10282	9938	87	438	4384	8118	4959	1872	354	8	81	40	41			
SMÅLAND MED ÖARNA	10552	5422	5130	50	232	2364	4267	2556	905	172	6	30	15	15			
SYDSVERIGE	15761	8069	7692	60	317	3153	6291	4113	1532	286	9	50	23	27			
VÄSTSVERIGE	24301	12413	11888	105	471	4709	9551	6490	2529	429	17	76	39	37			
NORRA HELLANSVERIGE	10835	5522	5313	53	265	2402	4180	2642	1114	172	7	40	20	20			
MELLERSTA NORRLAND	4702	2417	2285	21	105	1007	1834	1114	540	80	1	15	8	7			
ÖVRE NORRLAND	6800	3494	3306	24	142	1466	2680	1657	689	138	4	25	13	12			

Tabell 3.2

Andel (procent) barn födda av ej gift moder länsvis m m 1984–1993

Relative number (per cent) of children born by not married mothers by county etc 1984–1993

Län	1984	1985	1986	1987	1988	1989	1990	1991	1992	1993
Län										
Storstadsområden										
H-regioner										
Riksområden										
Län										
Stockholms län	42,3	43,0	45,6	46,7	47,4	48,0	46,4	46,2	47,0	47,7
Uppsala län	42,5	44,9	45,2	48,8	49,9	49,0	44,4	45,7	46,9	47,7
Södermanlands län	47,3	48,5	51,2	55,6	53,3	54,2	49,1	51,6	51,4	55,2
Östergötlands län	45,3	47,8	48,5	50,6	51,4	52,7	49,6	49,2	49,8	51,9
Jönköpings län	35,4	37,4	40,3	42,4	42,3	46,0	40,9	40,9	42,8	43,3
Kronobergs län	43,2	44,5	46,7	48,0	50,8	51,9	45,7	46,8	49,5	49,1
Kalmar län	46,5	49,1	50,7	52,5	53,7	55,6	47,7	52,1	53,3	54,5
Gotlands län	51,3	54,1	51,9	60,1	59,4	61,6	56,4	57,6	57,7	60,8
Blekinge län	45,5	47,0	49,8	51,7	51,0	54,4	49,1	49,1	50,1	52,4
Kristianstads län	39,1	44,7	46,5	49,5	48,9	49,7	44,9	45,6	47,6	48,5
Malmöhus län	38,8	40,2	42,9	43,6	45,1	45,9	40,5	42,4	43,9	43,5
Hallands län	39,5	40,1	43,2	45,0	46,7	48,2	42,3	44,6	46,1	47,1
Göteborgs och Bohus län	39,3	41,9	42,7	45,1	46,3	46,7	41,9	45,1	45,7	46,6
Älvsborgs län	39,6	43,1	46,0	45,6	48,8	48,2	45,3	46,4	47,8	49,4
Skaraborgs län	43,7	46,2	47,7	49,3	52,3	54,3	49,4	50,2	53,6	52,7
Värmlands län	52,5	54,4	56,2	57,9	59,0	58,8	52,0	54,3	54,9	56,6
Örebro län	47,1	51,6	52,8	55,0	54,9	54,9	46,9	49,7	49,8	52,7
Västmanlands län	48,5	50,4	53,2	53,7	56,1	57,5	50,5	51,2	53,9	54,0
Kopparbergs län	54,8	55,3	58,0	59,8	60,6	61,4	53,5	55,2	55,4	58,5
Gävleborgs län	59,1	61,0	62,6	61,9	63,9	64,8	58,5	59,7	61,0	62,1
Västernorrlands län	52,5	54,5	57,5	57,8	59,2	59,9	54,0	55,2	56,5	58,1
Jämtlands län	61,7	59,3	64,5	64,3	64,1	64,3	59,8	61,4	62,3	63,9
Västerbottens län	51,0	50,8	52,3	53,6	55,7	57,0	48,6	48,6	52,9	54,5
Norbottens län	54,8	54,7	55,8	57,3	58,6	58,7	51,0	51,9	56,9	55,9
Samtliga län	44,6	46,4	48,4	49,9	50,9	51,8	47,0	48,2	49,5	50,4
Storstadsområden										
Stor-Stockholm	41,6	42,4	44,8	46,2	46,7	47,4	45,9	45,6	46,2	47,3
Stor-Göteborg	37,6	40,5	41,4	43,8	45,1	45,6	40,9	43,7	44,5	45,1
Stor-Malmö	37,2	38,6	40,9	41,8	43,5	44,5	39,2	41,4	41,9	41,2
H-regioner										
H 1	42,0	42,9	45,3	46,5	47,1	47,8	46,1	45,9	46,7	47,4
H 8	37,5	40,4	41,4	43,6	45,1	45,3	41,0	43,7	44,3	44,9
H 9	37,2	38,6	40,9	41,8	43,5	44,5	39,2	41,4	41,9	41,2
H 3	44,0	46,6	48,5	50,3	51,4	52,0	47,2	48,2	49,7	51,0
H 4	46,4	48,3	50,9	52,1	53,3	54,9	49,0	51,0	52,5	53,9
H 5	52,6	53,6	54,5	56,9	58,0	58,9	53,6	53,9	56,2	59,2
H 6	56,6	56,2	59,3	60,1	60,9	61,3	53,2	54,9	57,4	56,9
Riksområden										
Stockholm	42,3	43,0	45,6	46,7	47,4	48,0	46,4	46,2	47,0	47,7
Östra Mellansverige	46,0	48,5	49,9	52,4	52,9	53,4	48,1	49,3	50,2	52,1
Småland med öarna	41,7	43,8	45,6	48,0	48,9	51,4	45,3	46,7	48,5	49,1
Sydsverige	39,7	42,1	44,6	46,0	46,7	47,8	42,5	44,0	45,5	45,7
Västsverige	40,1	42,6	44,4	45,9	47,9	48,5	44,0	46,2	47,6	48,4
Norra Mellansverige	55,5	56,9	59,0	59,9	61,2	61,7	54,7	56,4	57,0	59,0
Mellersta Norrland	55,8	56,2	60,1	60,1	61,0	61,4	56,2	57,4	58,5	60,2
Övre Norrland	52,9	52,7	54,0	55,5	57,1	57,9	49,8	50,2	54,9	55,2

Tabell 3.3

Levande födda och dödfödda efter börd, kön och moderns ålder 1993

Single, multiple, live and still births by sex and age of mother 1993

MODERNENS ÅLDER	ENSAMFÖDDA		DÖDFÖDDA		TVILLINGAR		DÖDFÖDDA		MINST TRILLINGAR		DÖDFÖDDA		SAMTLIGA FÖDDA	
	LEV. FÖDDA				LEV. FÖDDA				LEV. FÖDDA				LEV. FÖDDA	
	M	KV	M	KV	M	KV	M	KV	M	KV	M	KV	M	KV
13		1												1
14	4	1					2							7
15	19	8												27
16	52	58												110
17	173	154		1	2									329
18	415	391	2	4	4									810
19	785	765	2	3	7	9								1566
20	1300	1213	3	1	9	17								2539
21	1889	1711	4	7	26	28					3			3657
22	2371	2224	3	7	37	30	1	2						4662
23	2825	2714	14	10	62	40			2		1			5644
24	3446	3300	8	10	74	59	1				3			6882
25	4160	3955	11	15	103	98		1						8316
26	4667	4440	14	10	111	108		1	1	2				9329
27	4754	4504	18	9	97	96	1	2	5	7				9463
28	4808	4669	10	14	123	133	1	1	10	6				9749
29	4459	4274	12	7	130	141	2	1	9	6				9019
30	3993	3730	9	20	108	138	3	1	10	7	1			7986
31	3526	3280	10	4	116	110	1	1	7	8				7047
32	3051	2991	11	14	104	115	4	1	14	6				6261
33	2580	2521	11	5	99	85	1	1	7	5				5297
34	2189	2129	7	6	117	88	1		5	16				4544
35	1849	1787	8	11	85	69	1	1	7	11				3808
36	1512	1456	9	3	71	67		2	16	11				3133
37	1107	1112	3	6	49	51			4	2				2325
38	909	859	5	6	40	38				2		1		1848
39	616	614	2	3	36	35		1	2	1				1304
40	468	467	3	2	23	15								973
41	274	300	1		7	5		2						586
42	196	185	1		4	3	1							388
43	107	99	2	1	2	2								210
44	57	44												101
45	23	18												41
46	9	11			2	2								24
47	2	2												4
48	3													3
51					1	1								2
57					2									2
OKÄND	1													1
SUMMA	58579	55987	183	179	1651	1585	18	18	99	97	2			117998
-19	1448	1378	4	8	13	11								2850
20-24	11831	11162	32	35	208	174	2	2	2	7				23384
25-29	22848	21842	65	55	564	576	4	6	25	21				45876
30-34	15319	14651	48	49	544	536	10	4	43	42	1			31135
35-39	5993	5828	27	29	281	260	1	4	29	27	1			12418
40-44	1102	1095	7	3	36	25	1	2						2258
45-49	37	31			2	2								72
50-					3	1								4
OKÄND	1													1
SUMMA	58579	55987	183	179	1651	1585	18	18	99	97	2			117998

Tabell 3.4

Levande födda och dödfödda efter barnets ordningsnummer och moderns födelseår 1993

Live births and still births by birthorder of child and year of birth of mother 1993

MODERNIS FÖDELSEÅR	LEVANDE FÖDDA BARNETS ORDNINGSNUMMER BLAND LEVANDE FÖDDA BARN									DÖDFÖDDA BARNETS ORDNINGSNUMMER BLAND BADE LEVANDE OCH DÖDFÖDDA BARN					
	1	2	3	4	5	6	7	8-	SUMMA	1	2	3	4-5	6-	SUMMA
ETTÅRSKLASSER															
1979	3								3						
1978	12	1	1						14						
1977	58								58						
1976	215	6							221						
1975	477	18	3	1					499	3					3
1974	1054	95	10						1159	4	1				5
1973	1714	261	24	2					2001	4	1				5
1972	2404	653	75	11	3	1			3147	7					7
1971	2763	1176	157	21	2	1			4120	11	4				15
1970	3185	1691	272	40	4				5192	8	6				14
1969	3425	2195	442	70	13		1		6146	20	6	2			28
1968	3902	2773	614	118	23	5	2		7437	9	11	2	1		23
1967	4282	3443	977	216	42	12			8972	10	8	3			21
1966	4233	3745	1159	259	49	14	4	2	9465	12	12	6	1		31
1965	3922	3800	1435	324	82	22	8	1	9594	11	8	4		1	24
1964	3583	3865	1582	457	109	23	8	2	9629	15	11	1	2		29
1963	2919	3355	1596	461	130	35	11	3	8510	12	7	4		5	28
1962	2272	2966	1570	506	151	48	9	4	7526	5	6	5	3		19
1961	1906	2556	1523	532	158	44	15	8	6742	13	8	5	1		27
1960	1467	2123	1392	473	163	49	18	6	5691	7	8	4	1		20
1959	1210	1662	1312	486	161	52	11	11	4905	7	2	5	4		18
1958	939	1348	1196	443	154	57	24	13	4174	7	6	3	2		18
1957	738	1127	991	427	192	55	23	11	3564	6	3	4	4		17
1956	511	812	744	332	136	54	17	15	2621	3	5	4	2		14
1955	424	595	626	314	110	43	21	13	2146	2	3	4	1		10
1954	292	405	423	218	115	43	12	20	1528	4	2	3			9
1953	211	282	308	167	85	33	16	15	1117	2	2	1	1		6
1952	143	196	204	130	68	36	8	6	791				1		1
1951	80	109	106	81	30	18	7	11	442	2	1	1			4
1950	55	72	77	59	31	11	7	5	317				2	1	3
1949	24	29	32	28	16	9	5	8	151	1					1
1948	6	13	9	19	6	5	1	3	62						
1947	6	5	5	6	1	4	1	1	29						
1946	3	2	4	2	2				15						
1945	1	1						1	3						
1944		1	1						2						
1941				1	1				2						
1936				1	1				2						
OKÄNT	1								1						
SUMMA	48440	41381	18870	6205	2038	676	229	159	117998	185	121	61	31	2	400
FEMÅRSKLASSER															
-1979	3								3						
1978-1974	1816	120	14	1					1951	7	1				8
1973-1969	13491	5976	970	144	22	2	1		20606	50	17	2			69
1968-1964	19922	17626	5767	1374	305	76	22	5	45097	57	50	16	4	1	128
1963-1959	9774	12662	7393	2458	763	228	64	32	33374	44	31	23	14		112
1958-1954	2904	4287	3980	1734	707	252	97	72	14033	22	19	18	9		68
1953-1949	513	688	727	465	230	107	43	45	2818	5	3	2	4	1	15
1948-1944	16	22	19	27	9	11	2	5	111						
1943-				2	2				4						
OKÄNT	1								1						
SUMMA	48440	41381	18870	6205	2038	676	229	159	117998	185	121	61	31	2	400

Tabell 3.5
Levande födda och dödfödda efter barnets ordningsnummer 1984–1993
 Live birth and still birth by birthorder of child 1984–1993

År	Levande födda barn							Dödfödda barn					
	Procentuell fördelning							Procentuell fördelning					
	1	2	3	4	5	6-	Summa	1	2	3	4-5	6-	Summa
1984	40,3	36,5	16,8	4,6	1,2	0,5	100,0	41,7	30,4	21,0	5,0	1,8	100,0
1985	40,7	35,5	17,2	4,9	1,3	0,6	100,0	44,3	31,2	16,8	6,4	1,3	100,0
1986	41,8	34,8	16,8	4,8	1,3	0,5	100,0	46,8	27,2	19,1	6,1	0,7	100,0
1987	42,4	35,0	16,1	4,7	1,2	0,6	100,0	46,1	30,3	14,6	7,5	1,5	100,0
1988	42,2	35,0	16,1	4,8	1,3	0,6	100,0	48,6	30,6	12,6	7,6	0,7	100,0
1989	42,9	34,4	16,0	4,8	1,3	0,6	100,0	47,3	26,2	16,1	8,5	1,9	100,0
1990	42,7	34,4	15,9	5,0	1,4	0,7	100,0	45,6	27,8	17,4	7,4	1,8	100,0
1991	41,4	34,8	16,4	5,1	1,6	0,7	100,0	47,4	26,1	15,1	10,6	0,9	100,0
1992	40,7	35,0	16,2	5,5	1,7	0,8	100,0	48,7	27,0	16,4	7,3	0,5	100,0
1993	40,9	35,0	16,1	5,3	1,8	0,9	100,0	46,3	30,2	15,2	7,8	0,5	100,0

Tabell 3.6
Levande födda och dödfödda i bestående äktenskap efter barnets ordningsnummer och föräldrarnas vigselår 1993
 Live births and still births in present marriage by birthorder of child year of parents marriage 1993

FÖRÄLDRARNAS VIGSELÅR	LEVANDE FÖDDA BARNETS ORDNINGSNUMMER BLAND LEVANDE FÖDDA BARN										DÖDFÖDDA BARNETS ORDNINGSNUMMER BLAND BÅDE LEVANDE OCH DÖDFÖDDA BARN					
	1	2	3	4	5	6	7	8-	SUMMA	1	2	3	4-5	6-	SUMMA	
1993	1859	536	233	66	24	8	2		2728	5	2			1	8	
1992	6228	3076	918	258	64	29	2	3	10578	17	13	3			33	
1991	3525	3320	753	198	67	17	5	2	7887	12	10	1			23	
1990	1990	4322	975	243	69	19	5	3	7626	7	13	1		1	22	
1989	1183	4152	2546	684	164	48	13	6	8796	6	13	13			32	
1988	680	1982	1346	320	88	17	7	1	4441	1	5	6			12	
1987	458	1268	1320	341	90	26	2		3505	2	8	3		3	16	
1986	251	751	1060	342	94	25	5	4	2532	3	2	2		5	12	
1985	203	531	928	333	75	22	11	4	2107	3		2			5	
1984	131	340	639	276	85	26	11	1	1509	1	1	3		2	7	
1983	108	232	497	246	108	26	17	9	1243	3				1	4	
1982	72	158	379	222	91	42	11	4	979	3	1			2	6	
1981	58	102	261	193	85	44	10	5	758	1		1		2	4	
1980	43	64	195	163	78	23	12	5	583	2					2	
1979	37	48	135	123	61	33	9	6	452	1	1			1	3	
1978	22	30	86	88	61	21	15	7	330							
1977	17	25	58	73	49	26	10	8	266	1					1	
1976	18	24	58	50	44	22	6	13	235	1		1			2	
1975	18	15	32	52	30	14	9	5	175							
1974	6	8	21	33	28	9	10	8	123							
1973	4	5	14	17	19	9	3	4	75					2	2	
1972	3	4	6	10	16	9	3	10	61					1	1	
1971	3	2	4	9	9	3	4	5	39							
1970	1	1	3	6	4	4		6	25							
1969	3		2	2	1			2	10							
1968	2		1	2		2	1	1	9					1	1	
1967				1	2	2	2	1	8							
1966								3	3							
1962			1						1							
OKANT	1362	20	13	13	5	3	1	8	1425	5					5	
SUMMA	18285	21016	12484	4364	1511	529	186	134	58509	74	69	36	21	1	201	

Tabell 3.7

Levande födda och dödfödda i bestående äktenskap efter föräldrarnas ålder 1993

Live and still births of present marriage by age of parents 1993

FADERNS ÅLDER	MODERNNS ALDER							SUMMA
	-19	20-24	25-29	30-34	35-39	40-44	45-	
LEVANDE FÖDDA								
-19	34	21	3		1			59
20-24	229	1727	571	98	8	2		2635
25-29	185	3783	9768	1778	193	19		15726
30-34	59	1375	8653	8478	1168	92		19825
35-39	15	411	2451	6005	3578	278	4	12742
40-44	7	122	655	1616	2069	593	7	5069
45-49	3	44	205	470	567	322	26	1637
50-54		11	53	126	167	79	6	442
55-59		4	19	22	45	27	3	120
60-64		3	4	4	15	8		34
65-				3	2	4	2	11
ÅLDER OKÄND	19	74	60	39	13	3		208
SUMMA	551	7575	22442	18639	7826	1427	48	58508
DÖDFÖDDA								
-19			1				2	3
20-24		1						1
25-29	2	12	33	5	2			54
30-34		6	24	24	6			60
35-39		2	5	23	15			45
40-44			2	8	10	2		22
45-49				2	2			6
50-54						2		2
55-59								
60-64					1			1
65-								
ÅLDER OKÄND		3	2	2				7
SUMMA	2	24	67	64	36	8		201

Tabell 3.8

Barnets ordningsnummer bland både levande och dödfödda barn efter moderns ålder 1993

Birthorder and child among both live birth and still births by age of mother 1993

MODERNNS ÅLDER	BARNETS ORDNINGSNUMMER BLAND BÅDE LEVANDE OCH DÖDFÖDDA BARN																
	LEVANDE FÖDDA										DÖDFÖDDA						
	1	2	3	4	5	6	7	8	9-	SUMMA	1	2	3	4	5	6-	SUMMA
-19	2603	220	25	2						2850	10	2					12
20-24	14656	7237	1261	193	30	5	2			23384	50	18	2	1			71
25-29	19389	18010	6375	1597	373	96	27	9		45876	56	50	18	5		1	130
30-34	8665	11595	7223	2495	800	248	73	28	8	31135	47	31	22	9	3		112
35-39	2518	3694	3511	1591	684	252	94	48	26	12418	18	17	17	8	2		62
40-44	394	539	556	399	200	90	39	17	24	2258	4	3	2	1	2	1	13
45-	15	14	13	14	7	8	2	3	1	77							
TOTALT	48240	41309	18964	6291	2094	699	237	105	59	117998	185	121	61	24	7	2	400

Tabell 3.9

Levande födda och dödfödda efter barnets ordningsnummer, tidigare antal av modern dödfödda respektive levande födda samt moderns ålder 1993

Live births and still births by birthorder of child, number of earlier still births resp. live births and age of mother 1993

MODERNERS ALDER	LEVANDE FÖDDA										DÖDFÖDDA					
	ANTAL TIDI- GARE DÖD- FÖDDA BARN	BARNETS ORDNINGSNUMMER BLAND LEVANDE FÖDDA BARN									ANTAL TIDI- GARE LE- VANDE FÖDDA BARN	BARNETS ORDNINGSNUMMER BLAND DÖDFÖDDA BARN				
		1	2	3	4	5	6	7	8-	SUMMA		1	2	3	4-5	6-
-19	0	2603	217	25	2						2847	0	10			10
	1	3									3	1	2			2
	2-											2-				
	SUMMA	2606	217	25	2						2850	SUMMA	12			12
20-24	0	14656	7205	1233	186	29	4	2		23315	0	50				50
	1	32	27	5	1	1				66	1	18				18
	2-	1	2							3	2-	3				3
	SUMMA	14689	7234	1238	187	30	4	2		23384	SUMMA	71				71
25-29	0	19389	17926	6276	1555	355	86	25	7	45619	0	56				56
	1	84	99	40	16	6	2	1		248	1	50				50
	2-		2	6		1				9	2-	24				24
	SUMMA	19473	18027	6322	1571	362	88	26	7	45876	SUMMA	130				130
30-34	0	8665	11542	7136	2437	768	237	70	36	30891	0	47	1			48
	1	53	86	52	28	9	2			230	1	30	3			33
	2-	2	5	5	1	1				14	2-	30	1			31
	SUMMA	8720	11633	7193	2466	778	239	70	36	31135	SUMMA	107	5			112
35-39	0	2518	3675	3474	1549	656	242	90	69	12273	0	18				18
	1	19	37	38	25	9	4	2	2	136	1	17				17
	2-		4	3	1			1		9	2-	26	1			27
	SUMMA	2537	3716	3515	1575	665	246	93	71	12418	SUMMA	61	1			62
40-44	0	394	533	551	385	194	88	37	37	2219	0	4				4
	1	6	5	13	6	2	2			38	1	3	1			4
	2-		1							1	2-	4	1			5
	SUMMA	400	539	564	391	196	90	37	41	2258	SUMMA	11	2			13
45-	0	15	14	12	13	7	8	1	4	74	0					
	1		1	1			1			3	1					
	2-										2-					
	SUMMA	15	15	13	13	7	9	1	4	77	SUMMA					
TOTALT	0	48240	41112	16707	6127	2009	665	225	153	117238	0	185	1			186
	1	197	255	149	76	27	11	3	6	724	1	120	4			124
	2-	3	14	14	2	2		1		36	2-	87	3			90
	SUMMA	48440	41381	16870	6205	2038	676	229	159	117998	SUMMA	392	8			400

Tabell 3.10

Levande födda och dödfödda i bestående äktenskap efter moderns ålder och äktenskapets varaktighet 1993

Live and still births of present marriage by age of mother and duration of marriage 1993

ÄKTENSKAPETS VARAKTIGHET	LEVANDE FÖDDA EFTER MODERNIS ÅLDER									DÖDFÖDDA EFTER MODERNIS ÅLDER								
	-17	18-	20-	25-	30-	35-	40-	45-	SUMMA	17-	18-	20-	25-	30-	35-	40-	45-	SUMMA
0 MÅN		6	52	58	38	21	10	1	186									
1	1	12	87	90	73	25	7		295		1							1
2	1	11	68	144	81	42	15		362			1						1
S:A 0-2 MÅN	2	29	207	292	192	88	32	1	843		1	1						2
3	1	14	106	187	108	64	12		492				1	2	1	1		5
4	2	15	160	293	191	69	8	2	740					1				1
5	1	17	196	368	212	82	9		885						1			1
S:A 3-5 MÅN	4	46	462	848	511	215	29	2	2117				1	3	2	1		7
6	3	14	161	369	165	55	11		778					3	1			4
7	1	17	188	338	174	48	4	1	770				3		2			5
8	1	18	220	443	191	49	7		929				2					2
S:A 6-8 MÅN	4	49	569	1150	530	152	22	1	2477				5	3	3			11
9	2	32	277	564	260	61	16		1212			1	3					4
10	1	22	234	549	253	64	12		1135			1	2					3
11		21	217	492	215	42	8		995				2					2
S:A 9-11 MÅN	3	75	728	1605	728	167	36		3342			2	7					9
S:A 0-11 MÅN	13	199	1966	3895	1961	622	119	4	8779		1	3	13	6	5	1		29
1 ÅR	8	151	1977	4049	2059	641	118	2	9005			5	11	6	3			25
2	2	51	1343	3695	1994	617	96	4	7802			5	10	4				19
3	1	23	974	3960	3263	1096	162	4	9483	1		5	14	15	4	1		40
4		12	435	2161	1890	533	81	1	5113				3	4	1	2		10
5		2	246	1502	1532	513	85		3880			1	5	6	2			14
6		1	130	978	1316	475	63	4	2967			1	6	5	3			15
7			45	677	1035	438	53		2248				3	1	3	1		8
8			22	409	851	424	47	2	1755			1	4	4				5
9			19	247	683	359	38		1346			1	1	1	2			5
10			5	174	551	351	40	3	1124					3	4			7
11				92	374	317	53	2	838					4				4
12				51	298	264	43	1	657					2	3			5
13			2	28	193	249	37	1	510					1	1			2
14				11	140	209	34	2	396						1			1
15				6	80	165	43		294									
16				4	38	161	34		237						2			2
17					31	129	52		212					1				1
18					15	93	47	1	156									
19				1	4	44	50	1	100							1		1
20-				2	6	42	118	14	182						1	2		3
SUMMA 1 ÅR -	11	240	5198	18047	16353	7120	1294	42	48305	1		19	53	56	31	7		167
VIGSELÅR OKÄNT	20	68	411	500	326	84	14	2	1425			2	1	2				5
SUMMA	44	507	7575	22442	18640	7826	1427	48	58509	1	1	24	67	64	36	8		201

Tabell 3.11

Åldersdifferentierade fruktsamhetstal efter moderns födelseort (= födelselandet, övriga län eller utlandet) och folkbokföringslän 1993

Age-specific fertility rates by place of birth of mother (= county of birth, other counties or abroad) and county of registration of mother 1993

MODERNIS FOLK- BOKFÖRINGSLÄN, FÖDELSEORT	MODERNIS ALDER							SUMMERAD FRUKTSAM- HET
	15-19	20-24	25-29	30-34	35-39	40-44	45-49	
STOCKHOLMS LÄN	10,6	66,7	122,5	116,6	54,1	10,4	0,4	1906,5
DÄRAV FÖDDA I LÄNET	7,9	57,6	118,6	111,9	49,9	9,3	0,3	1777,5
FÖDDA I ÖVR LÄN	11,1	51,0	115,3	131,0	61,3	10,9	0,2	1904,0
FÖDDA I UTLANDET	27,9	124,2	146,2	107,8	53,5	11,8	0,9	2361,5
UPPSALA LÄN	8,8	67,3	134,1	112,9	50,5	10,2	0,2	1920,0
DÄRAV FÖDDA I LÄNET	7,0	70,2	132,0	98,9	42,5	7,5		1790,5
FÖDDA I ÖVR LÄN	7,9	53,0	129,5	121,9	51,5	10,4	0,3	1872,5
FÖDDA I UTLANDET	23,8	110,9	158,2	116,6	63,2	15,3		2440,0
SODERMANLANDS LÄN	13,3	102,5	160,7	105,7	38,8	4,7	0,1	2129,0
DÄRAV FÖDDA I LÄNET	11,5	86,4	156,4	98,5	30,2	1,4		1922,0
FÖDDA I ÖVR LÄN	11,9	108,5	156,8	116,5	42,7	5,5	0,2	2210,5
FÖDDA I UTLANDET	38,8	199,4	189,7	107,4	56,8	12,2		3021,0
ÖSTERGÖTLANDS LÄN	12,5	87,1	161,9	108,8	37,9	6,7	0,2	2075,5
DÄRAV FÖDDA I LÄNET	9,0	90,8	161,4	101,3	30,8	5,0		1991,5
FÖDDA I ÖVR LÄN	14,6	54,6	152,6	122,1	46,2	9,3	0,4	1999,0
FÖDDA I UTLANDET	49,8	166,0	191,4	115,7	54,2	9,8	0,9	2939,0
JONKÖPINGS LÄN	10,7	100,1	187,0	109,7	35,8	6,9	0,1	2251,5
DÄRAV FÖDDA I LÄNET	6,5	83,7	178,4	99,9	32,0	5,3		2029,0
FÖDDA I ÖVR LÄN	16,1	93,5	177,8	120,3	37,6	6,9		2261,0
FÖDDA I UTLANDET	41,6	249,1	258,7	134,3	50,6	15,0	1,1	3752,0
KRONBERGS LÄN	10,1	80,6	155,1	118,0	37,0	5,8	0,2	2034,0
DÄRAV FÖDDA I LÄNET	6,9	70,6	156,7	105,5	30,8	3,8		1871,5
FÖDDA I ÖVR LÄN	11,9	74,9	141,9	125,4	39,6	7,6	0,4	2008,5
FÖDDA I UTLANDET	35,5	172,6	186,4	149,8	57,3	9,7		3056,5
KALMAR LÄN	13,6	106,4	168,1	106,5	34,2	5,6	0,3	2173,5
DÄRAV FÖDDA I LÄNET	11,0	95,5	155,8	96,8	29,1	3,6	0,4	1961,0
FÖDDA I ÖVR LÄN	15,6	105,7	166,4	114,5	38,4	6,3	0,4	2236,5
FÖDDA I UTLANDET	45,1	251,9	297,7	154,8	60,7	21,8		4160,0
GOTLANDS LÄN	10,9	84,8	145,6	108,3	47,5	11,0	0,5	2043,0
DÄRAV FÖDDA I LÄNET	8,0	87,6	147,0	102,7	47,2	5,9	0,7	1995,5
FÖDDA I ÖVR LÄN	15,5	66,5	138,8	116,9	44,2	24,7		2033,0
FÖDDA I UTLANDET	61,2	150,9	169,2	134,1	76,9			2961,5
BLEKINGE LÄN	12,0	101,8	149,8	97,1	30,9	6,1	0,2	1989,5
DÄRAV FÖDDA I LÄNET	10,0	92,9	147,7	82,9	29,1	4,2	0,3	1835,5
FÖDDA I ÖVR LÄN	19,0	100,7	140,7	112,8	33,1	4,5		2054,0
FÖDDA I UTLANDET	27,0	210,5	198,3	144,6	34,7	23,6		3193,5
KRISTIANSTADS LÄN	9,9	87,5	160,6	102,2	35,8	6,1	0,1	2011,0
DÄRAV FÖDDA I LÄNET	7,3	76,0	153,9	99,2	32,7	5,7		1874,0
FÖDDA I ÖVR LÄN	12,6	101,3	161,2	102,9	36,8	6,1	0,2	2105,5
FÖDDA I UTLANDET	33,5	145,1	202,2	114,7	48,5	9,0		2765,0
MALMÖHUS LÄN	9,7	70,7	136,5	108,0	41,2	7,0	0,2	1866,5
DÄRAV FÖDDA I LÄNET	5,9	62,7	137,1	98,8	35,1	5,3	0,2	1725,5
FÖDDA I ÖVR LÄN	10,9	47,4	121,4	122,0	52,9	7,9	0,2	1813,5
FÖDDA I UTLANDET	41,7	159,5	160,4	117,8	42,4	11,2	0,3	2666,5
HALLANDS LÄN	11,4	80,3	171,1	123,9	45,2	6,6	0,4	2194,5
DÄRAV FÖDDA I LÄNET	8,5	69,2	169,3	111,2	40,9	5,1	0,3	2022,5
FÖDDA I ÖVR LÄN	12,6	74,8	173,8	131,3	46,8	8,1	0,6	2240,0
FÖDDA I UTLANDET	42,7	203,6	167,3	144,5	55,2	5,6		3094,5

MODERNIS FOLK- BOKFÖRINGSLÄN, FÖDELSEORT	MODERNIS ÅLDER							SUMMERAD FRUKTSAM- HET
	15-19	20-24	25-29	30-34	35-39	40-44	45-49	
GÖTEBORGS OCH BOHUS LÄN	12,9	70,6	130,3	111,1	46,9	8,4	0,3	1902,5
DÄRAV FÖDDA I LÄNET	9,0	64,4	132,5	100,6	40,0	6,9	0,3	1768,5
FÖDDA I ÖVR LÄN	17,4	53,0	118,8	130,6	59,2	11,2	0,3	1952,5
FÖDDA I UTLANDET	38,4	144,3	147,8	108,0	46,0	7,9	0,5	2464,5
ÄLVSBERGS LÄN	10,3	96,1	166,6	116,5	41,1	6,5	0,2	2186,5
DÄRAV FÖDDA I LÄNET	8,4	79,2	157,0	105,7	34,1	4,3	0,3	1945,0
FÖDDA I ÖVR LÄN	9,0	101,2	169,8	126,2	46,4	8,2		2304,0
FÖDDA I UTLANDET	36,1	222,7	211,3	133,1	52,9	9,6	0,5	3331,0
SKARABORGS LÄN	8,7	97,4	167,2	107,7	39,2	5,7	0,1	2130,0
DÄRAV FÖDDA I LÄNET	6,0	85,6	159,7	100,1	32,4	4,3		1940,5
FÖDDA I ÖVR LÄN	11,5	105,6	169,6	114,4	47,7	6,2		2275,0
FÖDDA I UTLANDET	39,4	207,0	229,4	143,7	57,2	13,9	1,6	3461,0
VÄRMLANDS LÄN	13,1	91,0	155,4	112,6	42,7	5,8	0,1	2103,5
DÄRAV FÖDDA I LÄNET	10,4	86,0	146,9	97,9	39,0	4,7		1924,5
FÖDDA I ÖVR LÄN	12,7	62,8	152,7	126,3	45,3	7,2	0,3	2036,5
FÖDDA I UTLANDET	54,5	250,0	242,3	189,2	64,6	10,1		4053,5
ÖREBRO LÄN	10,0	100,5	154,4	102,5	32,1	6,1	0,2	2029,0
DÄRAV FÖDDA I LÄNET	6,5	94,4	146,0	96,2	25,2	5,1	0,2	1868,0
FÖDDA I ÖVR LÄN	11,8	72,5	141,9	104,9	37,6	6,8		1877,5
FÖDDA I UTLANDET	44,0	234,8	240,1	125,5	51,2	9,2	1,1	3529,5
VÄSTMANLANDS LÄN	12,8	94,3	162,9	101,3	35,9	6,0		2066,0
DÄRAV FÖDDA I LÄNET	10,4	83,3	151,0	88,1	29,2	4,8		1834,0
FÖDDA I ÖVR LÄN	9,3	90,0	172,8	115,3	36,5	5,4		2146,5
FÖDDA I UTLANDET	44,3	181,6	200,6	118,2	54,8	10,3		3049,0
KOPPARBERGS LÄN	12,0	95,9	164,5	97,9	40,1	5,1	0,2	2078,5
DÄRAV FÖDDA I LÄNET	8,9	87,9	151,9	85,2	33,7	4,8	0,2	1863,0
FÖDDA I ÖVR LÄN	17,0	91,0	167,6	113,0	46,9	6,4		2209,5
FÖDDA I UTLANDET	43,6	232,8	287,3	147,0	65,8	1,2	1,3	3895,0
GÄVLEBORGS LÄN	12,6	96,3	145,1	100,8	38,6	6,8	0,4	2003,0
DÄRAV FÖDDA I LÄNET	10,1	90,0	138,9	95,7	33,1	5,2	0,3	1866,5
FÖDDA I ÖVR LÄN	12,6	88,7	146,1	114,4	47,8	8,4	0,6	2093,0
FÖDDA I UTLANDET	59,2	214,6	205,6	102,8	54,9	14,4		3257,5
VÄSTERNORRLANDS LÄN	10,8	89,3	149,7	93,4	39,2	4,9	0,1	1937,0
DÄRAV FÖDDA I LÄNET	8,8	86,9	138,0	77,5	34,0	3,9	0,2	1746,5
FÖDDA I ÖVR LÄN	12,8	80,2	159,4	118,8	44,1	6,7		2110,0
FÖDDA I UTLANDET	41,5	164,1	246,8	154,3	74,3	7,1		3440,5
JÄMTLANDS LÄN	10,2	76,4	149,6	107,0	50,9	8,5		2013,0
DÄRAV FÖDDA I LÄNET	8,1	71,8	143,5	98,5	46,5	7,3		1878,5
FÖDDA I ÖVR LÄN	11,2	68,6	149,9	121,5	51,3	10,0		2062,5
FÖDDA I UTLANDET	49,0	191,9	221,7	101,8	97,5	14,6		3382,5
VÄSTERBOTTENS LÄN	8,9	79,0	159,4	105,8	38,8	8,3	0,2	2002,0
DÄRAV FÖDDA I LÄNET	7,4	80,9	161,8	101,6	33,8	6,4	0,2	1960,5
FÖDDA I ÖVR LÄN	9,4	65,5	150,1	116,4	49,2	10,2	0,5	2006,5
FÖDDA I UTLANDET	29,7	123,0	175,3	108,3	53,2	23,8		2566,5
NORRBOTTENS LÄN	11,5	93,1	147,7	97,8	40,3	7,2	0,2	1989,0
DÄRAV FÖDDA I LÄNET	9,1	89,3	142,9	89,6	37,5	4,7	0,3	1867,0
FÖDDA I ÖVR LÄN	13,4	76,5	136,4	98,5	48,6	11,2		1923,0
FÖDDA I UTLANDET	55,9	206,7	211,7	151,4	49,1	16,9		3458,5
HELA RIKET	11,0	82,1	145,5	109,7	43,3	7,5	0,2	1996,5
DÄRAV FÖDDA I LÄNET	8,2	75,0	142,4	100,3	37,3	5,8	0,2	1846,0
FÖDDA I ÖVR LÄN	12,4	70,4	139,7	122,7	49,5	8,7	0,2	2018,0
FÖDDA I UTLANDET	37,1	160,7	175,3	118,8	52,7	11,3	0,6	2782,5

Tabell 3.12

Levande födda efter föräldrarnas medborgarskap och moderns civilstånd 1993

Live births by citizenship of parents and marital status of mother 1993

MODERNENS MEDBORGAR- SKAPSLAND	MODERN GIFT			SUMMA	MODERN EJ GIFT	SAMTLIGA
	FADERN SVENSK MEDBORGARE	FADERN MEDBORGARE I SAMMA LAND SOM MODERN	ÖVRIGA			
SVERIGE	43983	43983	3085	47068	55631	102699
DANMARK	140	61	15	216	215	431
FINLAND	525	230	71	826	1156	1982
ISLAND	14	34	3	51	55	106
NORGE	270	93	41	404	406	810
FRANKRIKE	42	2	6	50	25	75
GREKLAND	44	18	2	64	4	68
ITALIEN	29	3	5	37	14	51
JUGOSLAVIEN	125	745	807	1677	217	1894
NEDERLANDERNA	28	7	7	42	18	60
POLEN	278	60	61	399	99	498
PORTUGAL	17	8	3	28	6	34
RUMANIEN	38	41	20	99	17	116
SCHNEIZ	18	5	7	30	20	50
SPANIEN	32	1	3	36	14	50
STORBRIANNIEN	106	15	18	139	39	178
TJECKOSLOVAKIEN	23	9	7	39	11	50
TYSKLAND	102	15	23	140	91	231
UNGERN	45	19	9	73	26	99
OSTERRIKE	20		2	22	13	35
ETIOPIEN	74	149	42	265	79	344
GAMBIA	19	19	4	42	6	48
MAROCKO	75	10	20	105	15	120
TUNISIEN	42	14	9	65	4	69
CANADA	18	2	3	23	3	26
EL SALVADOR	2	25	5	32	18	50
U S A	142	13	13	168	23	191
BOLIVIA	6	4	4	14	9	23
BRASILIEN	36	6	2	44	7	51
CHILE	87	180	23	290	175	465
COLOMBIA	15	12	3	30	8	38
FILIPPINERNA	102	2	12	116	26	142
INDIEN	44	20	5	69	5	74
IRAK	106	333	63	502	36	538
IRAN	174	437	54	665	67	732
JAPAN	16	7	2	25	3	28
KINA FOLKREP	61	37	5	103	6	109
LIBANON	97	254	73	424	22	446
PAKISTAN	46	15	7	68	2	70
SYRIEN	111	74	94	279	17	296
THAILAND	156	11	14	181	74	255
TURKIET	198	431	53	682	54	736
VIETNAM	40	133	8	181	31	212
AUSTRALIEN	17	5	2	24	3	27
SOVJETUNIONEN	22	7	19	48	13	61
ÖVRIGA LÄNDER	593	1471	560	2624	706	3330
SAMTLIGA LÄNDER	48178	49020	5294	58509	59489	117998

Tabell 3.13
Levande födda efter medborgarskap och födelseår 1984–1993
 Live births by citizenship and year of birth 1984–1993

Medborgarskap	Födelseår									
	1984	1985	1986	1987	1988	1989	1990	1991	1992	1993
Norden	90 858	95 223	98 549	100 780	107 580	111 115	118 020	117 259	115 117	109 341
Sverige	88 070	92 489	95 814	98 223	104 853	108 380	114 934	114 326	112 433	106 891
Danmark	276	252	298	273	302	358	422	426	347	312
Finland	2 129	2 067	2 031	1 843	1 926	1 823	1 822	1 640	1 535	1 479
Island	78	71	73	84	86	87	130	139	121	95
Norge	305	344	333	357	413	467	712	728	681	564
Övriga Europa	1 140	1 130	1 137	1 167	1 171	1 236	1 530	1 524	2 330	2 457
Bulgarien	4	3	3	2	7	10	70	28	26	21
Frankrike	23	18	20	22	28	21	30	31	34	30
Grekland	126	97	72	75	61	45	53	49	40	24
Italien	16	19	16	20	23	13	22	27	25	24
Jugoslavien	447	473	466	510	498	536	634	665	1 523	1 712
Nederländerna	17	19	19	17	34	38	32	37	32	30
Polen	265	268	274	260	222	232	269	228	237	195
Rumänien	7	7	13	32	45	53	89	125	86	73
Schweiz	16	15	18	19	18	12	14	26	18	29
Spanien	29	19	22	20	20	20	20	27	18	20
Storbritannien	62	58	58	51	61	67	68	64	60	54
Tjeckoslovakien	17	8	10	14	11	21	38	34	33	13
Tyskland	65	70	84	75	84	76	99	97	108	128
Ungern	23	31	30	25	35	56	52	51	57	55
Österrike	14	7	14	9	15	17	19	17	12	17
Europa i övrigt	9	18	18	16	9	19	21	18	21	32
Afrika	134	145	126	157	178	255	325	506	646	770
Algeriet	5	11	8	14	8	13	6	9	10	15
Egypten, Arabrepubl.	7	5	2	6	9	7	9	15	19	28
Etiopien	37	40	45	52	61	125	166	250	280	282
Gambia	5	15	11	12	20	13	11	19	23	20
Marocko	21	23	9	16	15	13	13	16	14	32
Somalia	5	1	4	2	9	13	43	96	182	285
Tunisien	20	13	11	11	6	9	17	26	36	21
Uganda	3	9	7	7	11	15	17	15	20	19
Afrika i övrigt	31	28	29	37	39	47	43	60	62	68
Nord-Amerika	62	44	56	73	89	75	97	97	111	108
El Salvador	3	7	12	16	30	25	30	44	50	43
USA	38	27	36	49	44	32	46	35	40	38
Nord-Amerika i övrigt	21	10	8	8	15	18	21	18	21	27
Syd-Amerika	33	37	40	79	86	91	84	116	87	71
Chile	25	22	30	57	74	69	62	79	49	37
Peru	1	4	1	3	1	5	7	10	14	7
Syd-Amerika i övrigt	7	11	9	19	11	17	15	27	24	27
Asien	1 134	1 233	1 293	1 462	1 695	1 870	2 219	2 481	2 309	2 446
Filippinerna	10	10	13	9	15	18	17	26	45	33
Indien	26	27	24	21	28	15	24	21	26	22
Irak	61	109	103	116	140	167	234	278	304	496
Iran	110	181	238	380	500	567	590	603	495	490
Kina, Folkrep.	16	12	11	6	6	12	20	32	37	43
Libanon	38	49	44	72	111	157	330	341	327	330
Pakistan	15	19	20	24	12	25	19	21	16	17
Syrien	31	18	22	40	43	70	109	134	119	124
Thailand	15	25	36	31	33	55	70	86	94	93
Turkiet	649	653	675	663	703	649	670	729	605	538
Vietnam	97	70	55	46	51	58	77	124	146	159
Asien i övrigt	66	60	52	54	53	77	59	86	95	101
Oceanien	4	3	4	6	2	7	17	13	3	11
Sovjetunionen	3	2	2	4	6	11	25	38	7	–
Statslösa	303	344	388	558	740	753	751	789	720	691
Okänt	218	302	355	413	533	610	870	914	1 518	2 103
Samtliga länder	93 889	98 463	101 950	104 699	112 080	116 023	123 938	123 737	122 848	117 998

Tabell 3.14

Åldersdifferentierade fruktsamhetstal efter moderns födelse- och medborgarskap 1993

Age-specific fertility rates by country of birth of mother and citizenship of mother 1993

MODERNENS FÖDELSELAND MEDBORGARSKAP	MODERNENS ALDER							SUMMERAD FRUKT- SAMHET
	15-19	20-24	25-29	30-34	35-39	40-44	45-49	
SVERIGE	8,9	73,7	141,5	108,1	41,7	6,9	0,2	1905,0
DÄRAV SVENSKA MEDBORGARE	8,8	73,5	141,8	108,1	41,6	6,9	0,2	1904,5
DÄRAV UTLÄNDSKA MEDBORGARE	14,6	86,8	107,8	95,9	59,9	22,6		1938,0
DANMARK	29,5	104,4	140,5	111,9	36,0	10,0		2161,5
DÄRAV SVENSKA MEDBORGARE	31,3	111,1	158,7	96,6	26,6	1,2		2127,5
DÄRAV DANSKA MEDBORGARE	28,7	100,3	128,3	121,2	42,5	19,3		2201,5
FINLAND	32,1	108,8	135,4	87,5	41,7	7,5	0,4	2067,0
DÄRAV SVENSKA MEDBORGARE	35,1	111,5	141,1	79,0	35,8	6,6	0,3	2047,0
DÄRAV FINSKA MEDBORGARE	30,6	107,1	129,4	95,6	46,8	8,5	0,6	2093,0
NORGE	21,0	106,2	149,3	117,4	50,5	8,5		2264,5
DÄRAV SVENSKA MEDBORGARE	0,0	108,7	129,3	122,8	52,9	3,2		2084,5
DÄRAV NORSKA MEDBORGARE	28,3	105,9	150,3	116,1	49,0	11,0		2303,0
USA	0,0	35,2	103,2	105,6	77,8	15,8		1688,0
DÄRAV SVENSKA MEDBORGARE	0,0	26,1	95,9	91,8	83,8	16,7		1571,5
DÄRAV AMERIKANSKA MEDBORGARE								
GREKLAND	17,5	106,1	70,1	48,3	15,3	7,2		1322,5
DÄRAV SVENSKA MEDBORGARE
DÄRAV GREKISKA MEDBORGARE								
JUGOSLAVIEN	33,4	120,9	130,4	72,7	23,0	4,0		1922,0
DÄRAV SVENSKA MEDBORGARE	31,7	76,4	132,5	65,6	22,0	3,3		1657,5
DÄRAV JUGOSLAVISKA MEDBORGARE	28,8	129,5	119,3	72,6	21,8	4,0		1880,0
POLEN	22,2	118,2	117,5	90,0	36,4	9,5		1969,0
DÄRAV SVENSKA MEDBORGARE	14,8	74,6	119,2	78,7	36,4	7,4		1655,5
DÄRAV POLSKA MEDBORGARE	28,8	144,8	114,2	96,4	35,2	13,6		2165,0
STORBRIANNIEN	4,3	58,7	95,0	107,8	73,0	13,1	2,4	1771,5
DÄRAV SVENSKA MEDBORGARE	0,0	61,1	97,5	96,3	79,1	12,5	3,1	1748,0
DÄRAV BRITTISKA MEDBORGARE								
TYSKLAND	25,6	91,5	98,5	102,9	46,5	7,1		1860,5
DÄRAV SVENSKA MEDBORGARE	15,6	50,0	99,8	106,8	59,7	14,7		1733,0
DÄRAV TYSKA MEDBORGARE								
UNGERN	20,8	101,8	100,8	98,9	31,0	8,0		1806,5
DÄRAV SVENSKA MEDBORGARE
DÄRAV UNGERSKA MEDBORGARE								
TURKIET	45,8	177,2	167,4	97,4	65,3	24,4	3,4	2904,5
DÄRAV SVENSKA MEDBORGARE	13,6	172,5	178,6	88,5	55,9	34,5	4,7	2741,5
DÄRAV TURKISKA MEDBORGARE	62,1	174,1	159,3	97,7	63,7	15,2	2,6	2873,5
SAMTLIGA LÄNDER	11,0	82,1	145,5	109,7	43,3	7,5	0,2	1996,5
DÄRAV SVENSKA MEDBORGARE	8,9	74,0	141,7	107,4	41,6	7,0	0,2	1904,0
DÄRAV UTLÄNDSKA MEDBORGARE	43,9	180,6	185,4	129,9	61,3	14,1	0,6	3079,0

Tabell 3.15, se nästa uppslag!

Tabell 3.15

Levande födda efter moderns civilstånd, medborgarskap och ålder 1993

Live births by marital status of mother, citizenship of mother and age of mother 1993

MODERN ALDER	MODERNS MEDBORGARSKAPSLAND													
	SVE- RIGE	DAN- MARK	FIN- LAND	IS- LAND	NORGE	FRANK- RIKE	GREK- LAND	ITA- LIEN	JUGO- SLA- VIEN	NE- DER- LÄN- DERNA	POLEN	RUMÄ- NIEN	SCHWEIZ	SPA- NIEN
MODERN GIFT														
-17	5								15			1		
18-19	152	3	4		2		2		85		5	3		
20-24	4802	29	110	3	57	4	25	6	518	2	83	35	1	3
25-29	18466	80	230	19	161	17	20	10	601	14	126	33	9	15
30-34	15759	66	265	21	124	20	13	14	352	20	114	18	16	12
35-39	6643	28	172	8	47	8	4	6	90	5	55	9	4	6
40-44	1200	10	43		13	1		1	16	1	16			
45-	41		2											
SUMMA	47068	216	826	51	404	50	64	37	1677	42	399	99	30	36
MODERN EJ GIFT														
-17	347	2	12	1	4				14		7			
18-19	1663	9	66		9	1			24		11			1
20-24	14658	60	348	10	129	4		5	68	5	37	4	2	2
25-29	22227	70	328	28	146	6	1	4	63	7	20	6	10	2
30-34	11706	52	250	11	73	5		4	39	4	16	3	4	8
35-39	4244	15	128	5	39	7	3		8		5	3	3	1
40-44	760	7	22		6	2		1	1	2	3	1	1	
45-	26		2											
SUMMA	55631	215	1156	55	406	25	4	14	217	18	99	17	20	14
SAMTLIGA FÖDDA														
-17	352	2	12	1	4				29		7	1		
18-19	1815	12	70		11	1	2		109		16	3		1
20-24	19460	89	458	13	186	8	25	11	586	7	120	39	3	5
25-29	40693	150	558	47	307	23	21	14	664	21	146	39	19	17
30-34	27465	118	515	32	197	25	13	18	391	24	130	21	20	20
35-39	10887	43	300	13	86	15	7	6	98	5	60	12	7	7
40-44	1960	17	65		19	3		2	17	3	19	1	1	
45-	67		4											
SUMMA	102699	431	1982	106	810	75	68	51	1894	60	498	116	50	50

MODERNIS MEDBORGARSKAPSLAND

STOR- BRI- TAN- NIEN	TYSK- LAND	UN- GERN	ÖS- TER- RIKE	ETIO- PIEN	USA	CHILE	IRAK	IRAN	LIBA- NON	SY- RIEN	TUR- KIET	VIET- NAM	ÖVR. LÄN- DER	SAMT- LIGA LÄN- DER
	1	3		10		1	1	1	2	1	2		15	44
13	17	16	2	71	6	39	16	7	29	19	47	2	116	507
39	51	23	11	114	57	99	141	110	147	97	223	55	960	7575
49	47	20	6	59	59	94	131	193	75	46	125	43	1335	22442
32	19	8	3	7	39	50	50	79	32	24	58	16	324	7826
5	5	3		4	7	6	13	18	1	1	8	6	49	1427
1								1			1		2	48
139	140	73	22	265	168	290	502	665	424	279	682	181	3680	58509
		3				6	1	1	2	2	3	3	22	430
9	3	9	5	3	6	10	3	8	4	3	2	1	56	1869
13	23	5	3	26	6	41	10	23	6	5	11	10	308	15809
11	37	5	3	32	6	47	12	6	3	3	21	7	301	23434
5	18	5	4	16	6	47	7	24	2	1	12	6	161	12495
1	10	3	1	2	5	19	3	10	2	3	4	4	60	4592
		1				5		1			1		16	831
													1	29
39	91	26	13	79	23	175	36	67	22	17	54	31	925	59489
		3				7	2	2	4	3	5	3	37	474
22	4	3		13	12	11	19	7	33	22	49	3	172	2376
52	40	25	7	97	63	80	151	118	153	102	234	65	1268	23384
60	88	28	14	146	65	146	162	279	144	94	239	46	1636	45876
37	65	25	10	75	65	141	138	217	77	47	137	49	1040	31135
6	29	11	4	9	44	69	53	89	34	27	62	20	384	12418
1	5	4		4	7	11	13	19	1	1	9	6	65	2258
								1			1		3	77
178	231	99	35	344	191	465	538	732	446	296	736	212	4605	117998

Tabell 3.16

Åldersdifferentierade fruktsamhetstal och bruttoreproduktionstal länsvis m.m. 1993

Age-specific fertility rates and gross reproduction rates by county etc. 1993

LÄN STORSTADSOMRÅDE H-REGIONER RIKSOMRÅDEN	MODERNIS ÅLDER							SUMMERAD FRUKT- SAMHET	BRUTTO- REPRODUK- TIONSTAL
	15-19	20-24	25-29	30-34	35-39	40-44	45-49		
LÄN									
STOCKHOLMS LÄN	10,6	66,7	122,5	116,6	54,1	10,4	0,4	1906,5	0,930
UPPSALA LÄN	8,8	67,3	134,1	112,9	50,5	10,2	0,2	1920,0	0,954
SÖDERMANLANDS LÄN	13,3	102,5	160,7	105,7	38,8	4,7	0,1	2129,0	1,065
ÖSTERGÖTLANDS LÄN	12,5	87,1	161,9	108,8	37,9	6,7	0,2	2075,5	1,007
JÖNKÖPINGS LÄN	10,7	100,1	187,0	109,7	35,8	6,9	0,1	2251,5	1,092
KRONBERGS LÄN	10,1	80,6	155,1	118,0	37,0	5,8	0,2	2034,0	0,978
KALMAR LÄN	13,6	106,4	168,1	106,5	34,2	5,6	0,3	2173,5	1,085
GÖTLANDS LÄN	10,9	84,8	145,6	108,3	47,5	11,0	0,5	2043,0	0,934
BLEKINGE LÄN	12,0	101,8	149,8	97,1	30,9	6,1	0,2	1989,5	0,959
KRISTIANSTADS LÄN	9,9	87,5	160,6	102,2	35,8	6,1	0,1	2011,0	0,983
MALMÖHUSLÄN	9,7	70,7	136,5	108,0	41,2	7,0	0,2	1866,5	0,913
HÄLLANDS LÄN	11,4	80,3	171,1	123,9	45,2	6,6	0,4	2194,5	1,067
GÖTEBORGS OCH BOHUS L	12,9	70,6	130,3	111,1	46,9	8,4	0,3	1902,5	0,942
ÄLVSBERGS LÄN	10,3	96,1	166,6	116,5	41,1	6,5	0,2	2186,5	1,052
SKARABORGS LÄN	8,7	97,4	167,2	107,7	39,2	5,7	0,1	2130,0	1,048
VÄRMLANDS LÄN	13,1	91,0	155,4	112,6	42,7	5,8	0,1	2103,5	1,031
ÖREBRO LÄN	10,0	100,5	154,4	102,5	32,1	6,1	0,2	2029,0	0,968
VÄSTMANLANDS LÄN	12,8	94,3	162,9	101,3	35,9	6,0	0,2	2066,0	1,037
KÖPPARBERGS LÄN	12,0	95,9	164,5	97,9	40,1	5,1	0,2	2078,5	1,016
GÄVLEBORGS LÄN	12,6	96,3	145,1	100,8	38,6	6,8	0,4	2003,0	0,985
VÄSTERNORRLANDS LÄN	10,8	89,3	149,7	93,4	39,2	4,9	0,1	1937,0	0,949
JÄMTLANDS LÄN	10,2	76,4	149,6	107,0	50,9	8,5	0,0	2013,0	0,962
VÄSTERBOTTENS LÄN	8,9	79,0	159,4	105,8	38,8	8,3	0,2	2002,0	0,969
NORRBOTTENS LÄN	11,5	93,1	147,7	97,8	40,3	7,2	0,2	1989,0	0,971
SAMTLIGA LÄN	11,0	82,1	145,5	109,7	43,3	7,5	0,2	1996,5	0,976
STORSTADSOMRÅDEN									
STOR-STOCKHOLM	9,8	62,9	120,3	117,3	55,0	10,4	0,4	1880,5	0,914
STOR-GÖTEBORG	11,7	66,6	133,1	114,2	48,9	8,8	0,3	1918,0	0,940
STOR-MALMÖ	9,4	62,7	130,8	107,3	43,6	7,8	0,3	1809,5	0,887
H-REGIONER									
H 1	10,5	65,5	121,5	116,8	54,3	10,4	0,4	1897,0	0,924
H 8	11,2	67,6	134,7	114,1	48,5	8,6	0,3	1925,0	0,943
H 9	9,4	62,7	130,8	107,3	43,6	7,8	0,3	1809,5	0,887
H 3	10,8	83,2	153,6	108,4	39,4	6,5	0,2	2010,5	0,981
H 4	12,2	105,9	167,1	106,0	36,3	5,8	0,2	2167,5	1,062
H 5	8,7	91,0	157,2	99,3	43,1	6,7	0,1	2030,5	0,991
H 6	14,8	108,3	159,5	104,2	41,9	8,7	0,3	2188,5	1,083
RIKSOMRÅDEN									
STOCKHOLM	10,6	66,7	122,5	116,6	54,1	10,4	0,4	1906,5	0,930
ÖSTRA MELLANSVERIGE	11,6	88,8	154,4	106,8	39,3	6,8	0,1	2059,0	1,003
SMÅLAND MED ÖARNA	11,4	96,3	171,2	110,5	36,5	6,5	0,2	2163,0	1,051
SYDSVERIGE	10,0	77,9	142,9	105,6	38,7	6,7	0,2	1910,0	0,932
VÄSTSVERIGE	11,2	82,0	149,5	113,8	44,0	7,2	0,3	2040,0	0,998
NORRA MELLANSVERIGE	12,6	94,4	154,9	103,7	40,5	5,9	0,2	2061,0	1,010
HELLERSTA NORRLAND	10,6	84,8	149,7	98,2	43,3	6,1	0,1	1944,0	0,955
ÖVRE NORRLAND	10,2	85,9	153,6	101,7	39,6	7,7	0,2	1994,5	0,969

1) BARN FÖDDA AV KVINNOR UNDER 20 ÅR PER 1 000 KVINNOR I ALDERN 15-19 ÅR.

2) BERÄKNAT ANTAL BARN SOM 1 000 KVINNOR FÅR UNDER HELA SIN REPRODUKTIONSPERIOD ENLIGT AKTUELL FRUKTSAMHET OCH UNDER FÖRUTSÄTTNING ATT INGEN DÖDLIGHET FÖREKOMMER TILL OCH MED 49 ÅR.

Tabell 3.17

Åldersdifferentierade fruktsamhetstal och olika födelsekvoter 1951-1993

Age-specific fertility rates and different kinds of birth ratios 1951-1993

Moderns ålder	1951- 1955	1956- 1960	1961- 1965	1966- 1970	1971- 1975	1976- 1980	1981- 1985	1986- 1990	1988	1989	1990	1991	1992	1993
Äktenskaplig fruktsamhet 1)														
15-19	543,4	523,9	523,0	439,8	395,4	348,6	330,1	356,3	347,2	354,6	383,2	340,1	399,7	417,1
20-24	267,6	267,0	274,7	242,8	246,8	239,2	255,2	281,8	289,5	267,5	297,9	280,5	284,9	286,5
25-29	167,4	171,6	182,9	170,0	161,1	159,0	180,8	216,9	222,9	211,8	232,6	230,2	227,2	221,5
30-34	102,5	98,6	99,0	86,7	74,4	72,0	87,4	114,6	115,8	114,0	128,7	129,4	129,4	126,0
35-39	55,6	48,0	43,9	35,5	24,9	23,2	27,8	37,3	37,4	38,8	44,3	44,8	45,9	44,0
40-44	18,9	14,9	12,0	8,4	4,9	3,8	4,8	5,9	5,7	6,0	7,0	7,1	7,3	7,2
45-49	1,7	1,1	0,8	0,6	0,3	0,2	0,2	0,3	0,3	0,3	0,3	0,3	0,3	0,2
Utomäktenskaplig fruktsamhet 1)														
15-19	18,9	18,6	23,7	27,5	26,6	16,4	10,4	10,3	9,7	10,8	11,9	11,3	9,8	9,0
20-24	30,9	29,9	32,6	40,6	68,4	65,4	60,2	68,3	69,4	72,1	72,8	71,0	68,3	61,2
25-29	22,6	26,2	30,1	33,5	62,1	74,7	85,1	107,8	109,6	116,0	112,5	113,1	113,4	109,6
30-34	16,0	18,5	21,0	24,6	37,5	47,1	59,7	81,7	82,8	90,5	86,1	89,9	93,0	92,0
35-39	10,1	10,9	12,0	12,5	16,7	20,4	25,3	33,8	34,2	38,6	35,9	39,1	41,0	42,2
40-44	3,7	3,6	3,7	3,5	3,8	4,2	5,5	6,6	6,7	7,1	7,0	7,4	7,5	8,1
45-49	0,2	0,3	0,2	0,1	0,2	0,2	0,2	0,3	0,3	0,3	0,3	0,4	0,2	0,3
Total fruktsamhet 1)														
15-19	37,8	36,7	42,8	41,9	32,1	19,8	12,2	12,1	11,4	12,7	14,1	13,1	11,8	11,0
20-24	128,2	132,5	136,9	127,2	122,0	99,8	84,3	89,9	90,5	92,8	98,6	94,0	90,2	82,1
25-29	128,3	136,9	148,9	137,3	128,6	119,9	124,1	145,6	147,2	149,0	155,6	154,1	151,5	145,5
30-34	86,8	85,5	87,6	77,1	66,9	64,9	76,8	99,8	100,4	103,4	110,3	111,9	112,7	109,7
35-39	47,8	42,3	39,3	32,2	23,5	22,5	27,0	36,2	36,3	38,7	41,4	42,8	44,1	43,3
40-44	15,9	12,9	10,7	7,6	4,7	3,9	5,0	6,2	6,0	6,4	7,0	7,2	7,3	7,5
45-49	1,3	0,9	0,7	0,5	0,2	0,2	0,2	0,3	0,3	0,3	0,3	0,3	0,3	0,2
Summerad fruktsamhet 2)														
	2 230,5	2 238,5	2 334,5	2 119,0	1 890,0	1 655,0	1 648,0	1 950,5	1 960,5	2 016,5	2 136,5	2 117,0	2 089,5	1 996,5
Summerad fruktsamhet 7)														
												2 096,5	2 051,0	1 944,5
Könskvot 3)														
Bland lev födda	1 064	1 064	1 059	1 062	1 062	1 057	1 059	1 057	1 066	1 059	1 053	1 062	1 059	1 046
Bland dödfödda	1 203	1 185	1 090	1 072	1 122	1 121	1 100	1 061	1 089	1 043	1 193	1 017	990	1 030
Bland samtliga födda	1 067	1 066	1 060	1 062	1 062	1 058	1 060	1 057	1 066	1 059	1 054	1 062	1 059	1 046
Utomäktenskaplig födelsekvot 4)														
Bland lev födda	99,0	104,5	127,6	159,8	276,5	362,1	435,8	495,9	509,4	517,8	470,0	481,9	494,7	504,2
Bland dödfödda	114,6	119,5	141,6	185,1	299,3	394,4	458,4	516,2	514,2	548,5	483,1	525,9	545,5	497,5
Bland samtliga födda	99,3	104,8	126,8	160,0	276,6	362,2	435,9	496,0	509,4	517,9	470,0	482,1	494,8	504,1
Flerbördskvot 5)														
Bland lev födda	22,3	20,6	20,2	17,4	17,0	17,7	19,4	21,5	22,3	21,7	22,5	24,4	26,5	29,1
Bland dödfödda	54,6	56,9	60,0	65,7	67,8	71,6	56,9	64,1	64,0	52,0	63,2	86,2	50,5	95,0
Bland samtliga födda	22,9	21,2	20,6	17,8	17,3	18,0	19,6	21,7	22,5	21,9	22,6	24,7	26,5	29,3
Dödfödskvot 6)														
Bland lä födda	17,5	15,1	11,5	8,7	6,6	4,7	3,8	3,6	3,7	3,4	3,5	3,4	2,9	3,4
Bland uä födda	20,6	17,5	12,9	10,4	7,4	5,3	4,1	3,9	3,8	3,8	3,7	4,1	3,5	3,3
Bland samtliga födda	17,8	15,3	11,6	9,0	6,8	4,9	3,9	3,8	3,8	3,6	3,6	3,7	3,2	3,4

1) T o m 1954 antal nedkomster och fr o m 1955 antal levande födda barn, i båda fallen räknat på 1 000 kvinnor i motsvarande ålder.

Differensen mellan antal nedkomster och antal levande födda barn är mycket liten och saknar betydelse vid beräkning av fruktsamhetstal.

2) Beräknat antal barn som 1 000 kvinnor får under hela sin reproduktionstid enligt aktuell fruktsamhet och under förutsättning att ingen dödlighet förekommer t o m 49 år.

3) Pojkar mot 1 000 flickor.

4) Utom äktenskap födda på 1 000 födda bland respektive grupper.

5) I flerbörder födda på 1 000 födda bland respektive grupper.

6) Dödfödda på 1 000 födda (levande och dödfödda) bland respektive grupper.

7) Endast folkbokförd befolkning ingår. Flyktingar utan uppehållstillstånd som fött barn i Sverige ingår inte här.

Tabell 3.18

Åldersdifferentierade fruktsamhetstal efter moderns medborgarskap 1993 samt summerad fruktsamhet efter moderns medborgarskap 1972-1993

Age-specific fertility rates by citizenship of mother 1993 and total fertility rate by citizenship of mother 1972-1993

Moderns ålder	Moderns medborgarskapsland			Finland	Norge	Grek-land	Jugo-slavien	Tysk-land	Turkiet
	Sverige	Övriga länder	Därav Danmark						
15-19 1)	10,0	31,3	20,5	25,3	19,2	14,5	24,2	13,0	49,9
20-24	74,3	141,7	95,8	111,0	107,2	102,9	121,9	71,6	172,5
25-29	141,7	148,4	128,8	124,7	141,2	76,9	130,2	110,7	166,9
30-34	106,8	108,0	105,9	97,5	116,1	52,8	81,4	103,2	96,1
35-39	41,8	54,7	43,7	47,2	53,6	39,8	26,4	51,7	62,7
40-44	7,1	12,5	16,9	8,8	12,0		4,4	12,0	15,2
45-49	0,2	0,5		0,5					2,5
Summerad fruktsamhet 2)	1 909,5	2 485,5	2 058,0	2 075,0	2 246,5	1 434,5	1 942,5	1 811,0	2 829,0
1972	1 899,0	2 321,0	2 168,5	2 222,5	2 192,5	3 200,0	2 487,0	1 909,0	..
1973	1 859,5	2 207,0	2 143,0	2 035,5	2 210,0	3 158,0	2 496,0	1 588,0	..
1974	1 865,0	2 250,0	2 048,0	2 079,5	2 423,5	3 080,0	2 268,0	1 753,5	4 677,5
1975	1 750,0	2 227,5	2 660,0	1 984,0	2 172,5	2 695,0	2 327,5	1 870,5	4 608,5
1976	1 650,5	2 240,5	2 148,0	1 926,5	1 984,5	3 077,5	2 256,5	1 581,5	6 234,5
1977	1 614,0	2 143,0	2 166,0	1 845,5	1 842,0	2 529,5	2 014,5	1 535,0	5 928,5
1978	1 563,5	2 117,0	1 995,0	1 787,5	1 870,0	2 715,5	2 101,0	1 928,0	5 227,5
1979	1 621,5	2 156,0	1 930,0	1 796,0	1 937,5	2 295,5	2 121,0	1 842,5	5 321,5
1980	1 640,5	2 192,5	1 961,0	1 860,5	2 027,5	2 616,5	1 996,0	2 048,5	5 022,5
1981	1 599,5	2 091,5	1 762,0	1 773,5	1 737,5	2 043,5	1 799,5	1 789,5	4 869,0
1982	1 586,0	2 060,5	1 872,0	1 731,0	1 739,5	2 181,0	1 753,5	1 699,5	4 028,5
1983	1 588,0	1 963,0	1 921,0	1 660,0	1 667,5	1 824,5	1 505,0	1 999,5	3 877,0
1984	1 624,0	2 078,0	1 929,0	1 679,5	1 990,5	1 816,5	1 699,0	1 831,0	3 838,0
1985	1 706,5	2 171,0	1 912,0	1 724,5	2 045,0	1 604,0	1 817,0	1 551,0	3 912,5
1986	1 766,0	2 240,5	2 162,0	1 786,0	1 942,5	1 642,5	1 825,5	1 845,5	3 671,5
1987	1 806,5	2 340,0	2 011,0	1 748,0	2 077,0	1 837,0	2 011,0	1 678,5	3 708,0
1988	1 925,0	2 489,5	2 139,0	1 919,0	2 101,0	1 743,5	2 084,0	1 738,0	3 740,5
1989	1 983,0	2 491,5	2 354,5	1 938,5	2 144,0	1 573,5	2 120,5	1 634,5	3 405,0
1990	2 095,5	2 680,5	2 505,0	2 104,0	2 463,0	1 655,5	2 464,5	1 868,5	3 341,0
1991 3)	2 070,0	2 450,5	2 324,5	2 005,0	2 449,0	1 787,5	2 047,5	1 866,0	3 328,5
1992 4)	2 019,0	2 455,0	2 209,0	2 034,0	2 552,0	1 278,5	2 078,5	1 811,5	2 956,0
1993 4)	1 909,5	2 485,5	2 058,0	2 075,0	2 246,5	1 434,5	1 942,5	1 811,0	2 829,0

1) Barn födda av kvinnor under 20 år per 1 000 kvinnor i åldern 15-19 år.

2) Beräknat antal barn som 1 000 kvinnor får under hela sin reproduktionsperiod enligt aktuell fruktsamhet och under förutsättning att ingen dödlighet förekommer t o m 49 år.

3) Siffrorna reviderade. Endast folkbokförd befolkning ingår.

4) Endast folkbokförd befolkning ingår. Flyktingar utan uppehållstillstånd ingår inte här

Tabell 3.19

Åldersdifferentierade fruktsamhetstal efter moderns medborgarskap och civilstånd 1993

Age-specific fertility rates by marital status of mother and citizenship of mother 1993

Moderns ålder	Moderns medborgarskapsland och civilstånd					
	Sverige		Övriga länder		Därav Finland	
	Gift	Ej gift	Gift	Ej gift	Gift	Ej gift
15-19 1)	282,1	8,3	290,4	14,3	160,0	21,7
20-24	259,5	60,0	255,1	67,0	267,8	91,0
25-29	215,1	110,4	199,7	81,3	194,8	100,7
30-34	121,3	93,1	131,2	69,7	120,5	77,8
35-39	41,2	42,2	63,8	38,7	55,4	38,7
40-44	6,5	8,0	14,9	8,4	10,5	6,4
45-49	0,2	0,3	0,7	0,3	0,5	0,7

1) Barn födda av kvinnor under 20 år per 1 000 kvinnor i åldern 15-19 år.

Tabell 3.20

Levande födda och dödfödda efter moderns civilstånd samt brutto- och nettoreproduktionstal 1984-1993

Live and still births by marital status of mother, gross reproduction rates and net reproduction rates 1984-1993

År	Levande födda					Dödfödda					Brutto-reproduktionstal	Netto-reproduktionstal 1)
	I äkten-skap	Utom äkten-skap	Samt-liga	Därav M	Kv	I äkten-skap	Utom äkten-skap	Samt-liga	Därav M	Kv		
Antal födda												
1984	52 012	41 877	93 889	48 340	45 549	196	185	381	204	177	0,801	0,792
1985	52 823	45 640	98 463	50 748	47 715	199	189	388	188	200	0,840	0,828
1986	52 626	49 324	101 950	52 398	49 552	208	215	423	210	213	0,872	0,861
1987	52 481	52 218	104 699	53 565	51 134	195	217	412	206	206	0,898	0,886
1988	54 990	57 090	112 080	57 821	54 259	205	217	422	220	202	0,949	0,937
1989	55 946	60 077	116 023	59 683	56 340	191	232	423	216	207	0,979	0,967
1990	65 690	58 248	123 938	63 572	60 366	229	214	443	241	202	1,041	1,027
1991	64 108	59 629	123 737	63 729	60 008	220	244	464	234	230	1,027	1,014
1992	62 077	60 771	122 848	63 193	59 655	180	216	396	197	199	1,015	1,004
1993	58 509	59 489	117 998	60 329	57 669	201	199	400	203	197	0,976	0,965
På 1 000 av medelfolkmängden												
1984	6,24	5,02	11,26	5,80	5,46	0,02	0,02	0,05	0,02	0,02		
1985	6,33	5,47	11,79	6,08	5,71	0,02	0,02	0,05	0,02	0,02		
1986	6,29	5,89	12,18	6,26	5,92	0,02	0,03	0,05	0,03	0,03		
1987	6,25	6,22	12,47	6,38	6,09	0,02	0,03	0,05	0,02	0,02		
1988	6,52	6,77	13,29	6,85	6,43	0,02	0,03	0,05	0,03	0,02		
1989	6,59	7,07	13,66	7,03	6,63	0,02	0,03	0,05	0,03	0,02		
1990	7,68	6,81	14,48	7,43	7,05	0,03	0,03	0,05	0,03	0,02		
1991	7,44	6,92	14,36	7,40	6,96	0,03	0,03	0,05	0,03	0,03		
1992	7,16	7,01	14,17	7,29	6,88	0,02	0,02	0,05	0,02	0,02		
1993	6,71	6,82	13,53	6,92	6,61	0,02	0,02	0,05	0,02	0,02		

1) För samtliga år har respektive års livslängdstabell använts.

Tabell 3.21

Levande födda och dödfödda efter födelsemånad 1971-1993

Live births and still births by month 1971-1993

Månad	Antal levande födda barn					Antal dödfödda barn								
	1971-1975 1)	1976-1980 1)	1981-1985 1)	1986-1990 1)	1991	1992	1993	1971-1975 1)	1976-1980 1)	1981-1985 1)	1986-1990 1)	1991	1992	1993
Januari	9 175	8 058	7 852	9 135	10 734	10 845	10 250	70	44	30	36	51	44	28
Februari	8 970	8 015	7 768	9 038	10 285	10 406	9 638	64	41	30	34	32	28	31
Mars	10 425	9 377	9 081	10 574	11 638	11 738	11 289	67	44	30	38	58	38	43
April	10 559	9 157	8 890	10 286	11 640	11 369	11 220	61	37	38	40	39	43	40
Maj	10 164	8 864	8 591	10 158	11 155	10 905	10 611	59	45	35	36	36	28	36
Juni	9 201	8 101	8 011	9 563	10 288	10 671	10 284	63	40	30	35	41	37	36
Juli	9 188	8 073	7 963	9 674	10 701	10 539	10 156	69	43	33	39	27	27	35
Augusti	8 844	7 778	7 853	9 418	10 334	10 187	10 100	59	37	33	39	32	41	34
September	8 859	7 738	7 721	9 266	9 917	10 094	9 423	59	41	31	30	40	33	24
Oktober	8 570	7 429	7 206	8 600	9 237	9 162	8 904	57	34	27	34	36	24	27
November	7 926	6 809	6 611	7 917	8 900	8 395	7 965	60	33	23	30	38	29	35
December	8 105	6 793	6 641	8 109	8 908	8 537	8 158	60	36	31	34	34	24	31
Hela året	109 986	96 192	94 188	111 738	123 737	122 848	117 998	748	475	371	425	464	396	400

1) Årligen.

Tabell 3.22

Fruksamhetstal, flerbörder och dödföddhet efter föräldrarnas ålder m m 1993

Fertility rates multiple birth ratios and still birth rates by age of parents etc 1993

Föräldrarnas ålder	Fördelning efter faderns ålder 1)			Fördelning efter moderns ålder									Barn till ej gift moder per 1000 födda	Flerbörds-kvot 3)
	Fruksamhet			Fruksamhet			Dödfödda			Dödföddkvot 2)				
	Levande födda	Död-födda	Död-född-kvot 2)	Levande födda Gift	Ej gift	Samt-liga	Dödfödda Gift	Ej gift	Samt-liga	Dödföddkvot 2) Gift	Ej gift	Samt-liga		Samt-liga
15-19	347,1	17,6	48,4	417,1	9,0	11,0	1,5	0,0	0,0	3,6	4,3	4,2	806,8	8,4
20-24	284,8	0,1	0,4	286,5	61,2	82,1	0,9	0,2	0,2	3,2	3,0	3,0	676,0	16,8
25-29	247,1	0,8	3,4	221,5	109,6	145,5	0,7	0,3	0,4	3,0	2,7	2,8	510,7	26,0
30-34	166,6	0,5	3,0	126,0	91,9	109,7	0,4	0,4	0,4	3,4	3,8	3,6	401,4	37,8
35-39	79,2	0,3	3,5	44,0	42,2	43,3	0,2	0,2	0,2	4,6	5,6	5,0	370,0	48,3
40-44	26,4	0,1	4,3	7,2	8,1	7,5	0,0	0,0	0,0	5,6	6,0	5,7	368,1	28,2
Samtliga 4)	107,4	0,4	3,4	89,6	55,3	68,2	0,3	0,2	0,2	3,4	3,3	3,4	504,1	29,3

1) För barn till gift fader. 2) Dödfödda på 1 000 födda (levande och dödfödda). 3) I flerbörder födda på 1 000 födda (levande och dödfödda). 4) Samtliga barn per 1 000 män och kvinnor i åldern 15-44 år.

Tabell 3.23

Moderns medelålder, medianålder samt kvartilåldrar 1930-1993

Mean, median and quartile age of mother 1930-1993

År	Moderns ålder			
	Medel-ålder	Nedre kvartil-ålder	Media-nen	Övre kvartil-ålder
1930	29,4	24,2	28,8	34,2
1940	29,0	24,2	28,5	33,4
1950	28,6	23,8	28,1	32,9
1960	27,6	22,9	26,9	31,7
1970	26,4	22,8	25,7	29,3
1978	27,4	23,7	27,1	30,7
1979	27,7	24,0	27,4	31,0
1980	27,8	24,1	27,5	31,2
1981	28,0	24,2	27,6	31,4
1982	28,1	24,4	27,8	31,6
1983	28,3	24,5	27,9	31,7
1984	28,4	24,7	28,1	31,8
1985	28,5	24,7	28,2	31,9
1986	28,5	24,7	28,2	31,9
1987	28,5	24,7	28,2	31,9
1988	28,5	24,7	28,1	31,9
1989	28,5	24,7	28,1	31,9
1990	28,5	24,8	28,1	31,9
1991	28,6	25,0	28,2	32,0
1991	28,6	25,0	28,2	32,0
1992	28,8	25,2	28,4	32,1
1993	28,8	25,4	28,6	32,2

Tabell 3.24

Moderns medelålder och medianålder för första, andra och tredje barnet 1974-1993

Mean and median age of mother for the first, second and third child 1974-1993

År	Moderns ålder					
	Första barnet		Andra barnet		Tredje barnet	
	Medel-ålder	Media-nen	Medel-ålder	Media-nen	Medel-ålder	Media-nen
1974	24,4	23,9	27,3	27,1	29,8	29,5
1975	24,5	24,2	27,4	27,2	30,0	29,8
1976	24,8	24,3	27,6	27,4	30,3	30,1
1977	24,9	24,5	27,7	27,5	30,5	30,3
1978	25,1	24,7	27,9	27,6	30,6	30,4
1979	25,3	24,9	28,1	27,9	30,8	30,8
1980	25,5	25,0	28,3	28,0	31,0	31,0
1981	25,6	25,1	28,4	28,2	31,1	31,1
1982	25,7	25,3	28,6	28,3	31,3	31,3
1983	25,9	25,4	28,6	28,3	31,4	31,3
1984	26,0	25,6	28,7	28,4	31,5	31,4
1985	26,1	25,6	28,8	28,5	31,5	31,3
1986	26,1	25,6	28,9	28,6	31,5	31,4
1987	26,2	25,7	28,9	28,7	31,6	31,5
1988	26,2	25,6	28,9	28,6	31,6	31,4
1989	26,2	25,7	28,9	28,5	31,6	31,4
1990	26,3	25,3	28,8	27,9	31,5	30,9
1991	26,5	25,5	28,9	27,9	31,5	30,8
1992	26,7	25,8	29,0	28,1	31,4	30,8
1993	27,0	26,2	29,1	28,2	31,4	30,7

Anmärkning till tabell 3.24: För åren 1979-1988 har felaktiga siffror tidigare publicerats.

Tabell 3.25

Legala aborter efter kvinnornas ålder och antal tidigare födda barn 1984-1993

Legal abortions by age and number of earlier born children of the women 1984-1993

Ålder	1984	1985	1986	1987	1988	1989	1990	1991	1992	1993
Absoluta tal										
-14	135	150	149	150	216	201	232	158	140	162
15-19	5 053	4 993	5 330	5 775	6 448	6 641	6 578	5 994	5 198	4 677
20-24	7 321	7 734	8 741	9 324	10 250	10 497	9 815	9 250	8 768	8 533
25-29	5 638	5 756	6 489	6 694	7 424	7 512	8 064	7 971	8 089	8 167
30-34	5 185	4 885	5 139	5 361	5 794	5 766	5 726	5 869	5 988	6 227
35-39	4 939	4 767	4 670	4 782	4 701	4 493	4 459	4 136	4 283	4 195
40-44	2 222	2 311	2 354	2 371	2 533	2 475	2 354	2 130	2 124	1 919
45-	262	242	218	250	219	277	261	280	259	289
Samtliga	30 755	30 838	33 090	34 707	37 585	37 862	37 489	35 788	34 849	34 169
Per 1 000 av medelfolkmängden										
15-19	17,28	17,50	19,03	20,91	23,54	24,15	23,85	22,06	19,62	18,13
20-24	26,70	27,35	29,99	31,18	33,83	34,90	33,21	31,77	30,53	29,97
25-29	20,39	20,94	23,78	24,59	27,04	26,61	27,50	26,29	26,00	25,91
30-34	17,86	17,16	18,19	19,01	20,60	20,50	20,35	20,89	21,31	21,93
35-39	15,02	14,71	14,79	15,59	15,73	15,39	15,50	14,42	14,93	14,63
40-44	8,13	7,95	7,64	7,39	7,73	7,53	7,25	6,72	6,89	6,38
45-49	1,17	1,05	0,93	1,02	0,85	1,02	0,90	0,91	0,81	0,88
Samlad abortkvot 1)	532,8	533,3	571,8	598,5	646,6	650,5	642,8	615,3	600,5	589,2
Aborter per 1 000 levande födda										
15-19	327,6	313,2	324,6	331,5	335,3	326,3	302,5	289,2	283,7	289,6
Antal tidigare födda barn										
0	12 247	12 669	13 873	14 677	16 562	16 300	15 729	14 063	15 873	15 202
1	5 406	5 298	5 580	5 656	6 190	6 353	6 229	6 232	6 154	5 923
2	7 335	7 275	7 411	7 551	7 810	7 593	7 637	7 556	7 513	7 784
3	3 311	3 087	3 233	3 343	3 499	3 458	3 404	3 308	3 576	3 491
4	745	744	770	797	825	809	925	904	1 044	1 046
5	163	167	169	181	206	219	207	228	311	270
6-	86	77	74	80	104	85	95	103	161	158
Okänt	1 462	1 521	1 980	2 422	2 389	3 045	3 263	3 394	217	295
Samtliga	30 755	30 838	33 090	34 707	37 585	37 862	37 489	35 788	34 849	34 169

1) Med den samlade legala abortkvoten avses det antal legala aborter som 1 000 kvinnor genomgår under hela sin reproduktionsperiod under förutsättning av att kalenderårets legala abortfrekvenser gäller och att ingen av kvinnorna dör före 50 års ålder.

4 Döda

Fler döda

Antalet dödsfall varierar mycket litet från det ena året till det andra. Under år 1993 har 97 008 personer avlidit, vilket är 2 298 fler än 1992. Ökningen under 1993 beror på högre dödlighet i december. Då avled mer än 11 000 personer vilket är ungefär 3 000 fler än det varit i december under de senaste åren. Anledningen till ökningen är troligen den influensaepidemi som drabbade Sverige. Det allmänna dödstalet (antalet döda per 1 000 av folkmängden) är 11,1 år 1993. Den återstående medellivslängden är 80,79 år för kvinnor och 75,49 för män.

Det är bara Japan och Island som har högre värden både för män och kvinnor. Födelseöverskottet (födda minus döda) uppgår till 20 990 vilket är ungefär 7 000 mindre än 1992.

Definitioner och begrepp

Döda

Dödsfall registreras av det Lokala skattekontor (LOK) där den döde var folkbokförd, eller om han inte var bokförd någonstans eller obefintlig i det LOK där dödsfallet skedde eller kroppen anträffades. I denna rapport redovisas uppgifter enbart om döda som vid dödsfallet var folkbokförda.

Livslängdstabeller

Vid framställning av livslängdstabellerna har följande formel använts för beräkning av de observerade dödsriskerna:

$$q_x^t = \frac{D_x^t}{M_x + d_x^t}$$

Där D_x är döda x -åringar, M_x är risktiden i åldern x år och d_x är det antal döda x -åringar vilka under kalenderåret (femårsperioden) t avlidit efter sin födelsedag.

För 0-åringar har dödsrisken bestämts enligt:

$$q_0^t = \frac{D_0^t}{F^t}$$

där F är antalet levande födda.

I åldrarna 91 år och däröver har de i livslängdstabellerna använda dödsriskerna beräknats genom utjämning av observerade risker. Till och med 1986 baserades denna utjämning på Wittsteins formel. Eftersom metoden visade sig överskatta dödsriskerna i de högsta åldrarna har en ny utjämningsmetod utarbetats. (Martinelle, S (1987): A Generalized Perks Formula for Old Age Mortality, R&D Report, Statistics Sweden)

Det nya utjämningsförfarandet användes för första gången i 1987 års tabeller. Dödsriskerna i åldrar över 95 år är därför väsentligt lägre än tidigare. Därmed har också kvarlevandetal och återstående medellivslängder höjts för de allra äldsta. (Jämförelse mellan de olika metoderna redovisas i Befolkningsförändringar del 3 åren 1987, 1988 och 1989.)

Diagram 5
Antal döda 1940–1993
Number of deaths 1940–1993

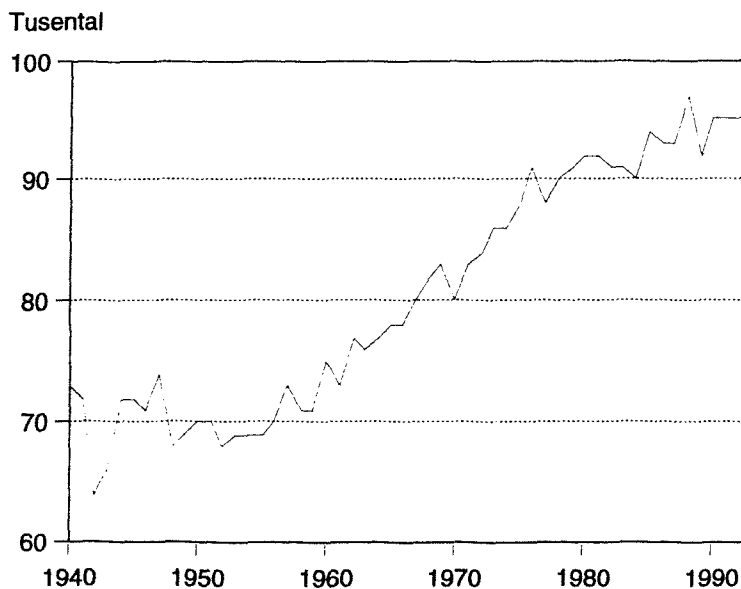

Tabell 4.1
Döda efter kön, ålder och civilstånd länsvis m.m. 1993
Deaths by sex, age and marital status by county etc. 1993

KÖN LÄN STORSTADSOMRÅDEN H-REGIONER RIKSOMRÅDEN	ÅLDER												
	UNDER 1 DAG	1-6 DAGAR	7-27 DAGAR	28 DAG. -11 MÅN.	SUMMA UNDER 1 ÅR	1-4	5-9	10- 14	15- 19	20- 24	25- 29	30- 34	35- 39
MÄN													
LÄN													
STOCKHOLMS LÄN	17	22	12	27	78	7	6	6	26	47	52	72	97
UPPSALA LÄN	2	5	1	3	11	2	2	3	7	17	17	9	10
SÖDERMANLANDS LÄN	2	4	1	1	8	3	5	4	4	8	4	12	20
ÖSTERGÖTLANDS LÄN	6	1	2	6	15	2	3	2	4	8	13	8	19
JÖNKÖPINGS LÄN	2	4		2	8	3	2	1	5	5	14	11	9
KRONBERGS LÄN	2		1	3	6	1	1		4	8		4	7
KALMAR LÄN	3	2	1	5	11	5	1	3	4		8	7	8
GÖTLANDS LÄN	1	2		1	4	1	1	2	2		4	3	2
BLEKINGE LÄN	2	1	1	4	8	1	2	2	6		4		8
KRISTIANSTADS LÄN	5	5		7	17	3	5	1	5	2	2	11	7
MALMÖHUS LÄN	2	8	4	9	23	6	4	2	5	16	22	21	43
HALLANDS LÄN	2	2		1	5	4	1	2	1	11	7	4	7
GÖTEB. O BOHUS LÄN	6	7		10	23	7	3	3	10	18	21	33	45
ÄLVSBORGS LÄN	4	4	3	5	16	5	2	3	9	8	12	13	25
SKARABORGS LÄN	2	5	1	6	14	3	1	3	6	3	4	9	7
VÄRMLANDS LÄN	2	6	4	4	16	1	1	2	5	5	12	13	12
ÖREBRO LÄN	1	1	1	4	7		1	2	7	15	7	9	9
VÄSTMANLANDS LÄN	1	4	1	5	11	4	3	2	4	4	8	10	16
KOPPARBERGS LÄN	4	2		3	9	1	2	2	5	7	7	10	18
GÄVLEBORGS LÄN	2	8	3	2	15	2	3	1	6	13	5	12	16
VÄSTERNORRLANDS LÄN	1	3	1	3	8		1	3	4	10	5	3	9
JÄMTLANDS LÄN	2			1	3	1	1	1	5	6	5	5	7
VÄSTERBOTTENS LÄN		2	2	3	7	1		3	5	5	7	7	11
NORRBOTTENS LÄN	1	4		3	8	5	4	3	7	8	9	14	16
SAHTLIGA LÄN	72	102	39	118	331	67	51	44	130	216	255	298	428
STORSTADSOMRÅDEN													
STOR-STOCKHOLM	17	21	11	24	73	6	6	6	24	42	47	67	88
STOR-GÖTEBORG	6	8		11	25	7	3	3	11	18	19	32	48
STOR-MALMÖ	2	7	3	8	20	1	1	2	4	10	11	11	25
H-REGIONER													
H1	17	22	12	26	77	7	6	6	26	45	51	70	96
H8	6	10		11	27	7	3	4	12	20	20	32	48
H9	2	7	3	8	20	1	1	2	4	10	11	11	25
H3	24	33	16	39	112	26	24	15	37	70	89	92	141
H4	17	18	6	23	64	15	8	12	28	36	50	57	67
H5	4	8	1	6	19	5	5	1	12	20	22	18	33
H6	2	4	1	5	12	6	4	4	11	15	12	18	18
RIKSOMRÅDEN													
STOCKHOLM	17	22	12	27	78	7	6	6	26	47	52	72	97
ÖSTRA MELLANSVERIGE	12	15	6	19	52	11	14	8	17	34	57	46	74
SMÅLAND MED GÄRNA	8	8	2	11	29	10	4	2	14	17	26	25	26
SYDSVERIGE	9	14	5	20	48	9	10	5	12	24	28	32	58
VÄSTSVERIGE	14	18	4	22	58	19	7	11	26	40	44	59	84
NORRA MELLANSVERIGE	8	16	7	9	40	4	4	5	16	25	24	35	46
HELLERSTA NORRLAND	3	3	1	4	11	1	2	4	9	16	10	8	16
ÖVRE NORRLAND	1	6	2	6	15	6	4	3	10	13	14	21	27

											CIVILSTÄND				SAMTLIGA
40- 44	45- 49	50- 54	55- 59	60- 64	65- 69	70- 74	75- 79	80- 84	85- 89	90-	OGIFTA	GIFTA	ÄNK- L O ANK	FRÄN- SKILDA	
145	231	292	343	465	787	1183	1247	1301	924	425	1211	3910	1437	1176	7734
21	23	43	45	48	110	140	229	216	172	122	204	656	268	102	1230
23	29	33	68	77	144	260	255	296	212	90	242	809	335	169	1555
27	43	61	75	106	179	333	435	477	330	168	360	1196	551	201	2308
18	27	44	57	100	167	254	324	390	311	148	349	1021	414	114	1898
11	8	27	30	37	83	117	177	232	182	109	255	509	223	57	1044
8	24	26	50	77	135	218	301	344	228	123	298	819	337	127	1581
4	10	12	7	11	30	42	58	70	47	27	64	168	71	32	335
8	19	19	38	46	78	132	163	187	138	74	188	466	190	89	933
16	20	34	66	96	134	229	312	389	274	173	307	929	397	163	1796
51	91	135	163	264	416	621	766	816	642	309	627	2359	928	502	4416
8	22	43	53	65	109	205	233	275	205	118	239	725	290	124	1378
63	98	111	142	222	361	589	711	814	543	293	708	2040	832	530	4110
19	46	49	67	135	225	327	432	517	376	197	442	1323	537	181	2483
19	23	37	50	81	140	197	316	312	255	165	327	841	377	100	1645
17	35	46	45	104	177	265	374	367	254	161	383	924	443	162	1912
29	37	39	58	87	134	234	310	358	260	146	290	860	424	166	1740
15	35	37	59	100	152	202	276	278	199	102	242	783	356	136	1517
18	38	37	70	107	168	287	311	382	272	161	339	917	473	181	1910
23	37	34	56	102	183	281	387	397	273	144	368	961	455	206	1990
20	24	35	60	85	133	250	318	336	254	148	317	811	434	144	1706
14	20	13	32	53	84	137	159	184	140	96	239	427	213	87	966
19	21	29	40	78	159	196	265	259	189	92	243	708	330	105	1386
21	39	47	49	94	149	210	289	254	157	91	338	732	301	103	1474
617	1000	1283	1723	2640	4437	6909	8648	9451	6837	3682	8580	24894	10616	4957	49047
136	204	265	296	419	706	1079	1123	1139	821	370	1091	3475	1265	1086	6917
59	98	108	136	218	344	530	661	715	473	237	623	1862	752	508	3745
32	66	96	87	152	242	356	433	464	356	163	343	1334	525	330	2532
145	223	281	326	454	759	1141	1205	1225	877	395	1166	3735	1367	1147	7415
60	100	113	139	226	361	557	701	765	508	256	663	1985	792	519	3959
32	66	96	87	152	242	356	433	464	356	163	343	1334	525	330	2532
196	310	421	587	897	1499	2364	3000	3348	2404	1335	2772	8790	3830	1575	16967
100	174	242	383	574	944	1540	2032	2335	1760	969	2131	5793	2594	872	11390
45	70	59	107	145	292	457	617	628	421	240	626	1614	713	263	3216
39	57	71	94	192	340	494	660	686	511	324	879	1643	795	251	3568
145	231	292	343	465	787	1183	1247	1301	924	425	1211	3910	1437	1176	7734
115	167	213	305	418	719	1169	1505	1625	1173	628	1338	4304	1934	774	8350
41	69	109	144	225	415	631	860	1036	768	407	966	2517	1045	330	4858
75	130	188	267	406	628	982	1241	1392	1054	556	1122	3754	1515	754	7145
109	189	240	312	503	835	1318	1692	1918	1379	773	1716	4929	2036	935	9616
58	110	117	171	313	528	833	1072	1146	799	466	1090	2802	1371	549	5812
34	44	48	92	138	217	387	477	520	394	244	556	1238	647	231	2672
40	60	76	89	172	308	406	554	513	346	183	581	1440	631	208	2860

Tabell 4.1 (forts)
Döda efter kön, ålder och civilstånd länsvis m.m. 1993

KÖN LÄN STORSTADSOMRÅDEN H-REGIONER RIKSOMRÅDEN	ÅLDER												
	UNDER 1 DAG	1-6 DAGAR	7-27 DAGAR	28 DAG. -11 MÅN.	SUMMA UNDER 1 ÅR	1-4	5-9	10- 14	15- 19	20- 24	25- 29	30- 34	35- 39
KVINNOR													
LÄN													
STOCKHOLMS LÄN	14	12	7	18	51	10	10	6	14	21	27	36	53
UPPSALA LÄN		2		2	4	1		1		2	4	5	3
SÖDERMANLANDS LÄN	3	3	4	4	14			1	1	3	2	4	7
ÖSTERGÖTLANDS LÄN	3	4	1	4	12	6		2	3	2	4	7	4
JÖNKÖPINGS LÄN		3	1	5	9	2	1		2	3	3	3	4
KRONBERGS LÄN		2	1		3			1	2	3	3	2	5
KALMAR LÄN	2	5	1	1	9		1	2	2	4	2	3	2
GÖTLANDS LÄN									1	1	3		3
BLEKINGE LÄN	2	2			4	1			2	3	3	1	5
KRISTIANSTADS LÄN	3	2	1	4	10	3	2		1	4	2	6	5
HALMÖHUS LÄN	3	7	2	9	21	4	7	1	5	12	12	17	17
HALLANDS LÄN	2	1		2	5	3	1	2	2	2	2	5	5
GÖTEB. O BOHUS LÄN	3	2	5	12	22	2	1	3	7	9	9	12	16
ÄLVSBORGS LÄN	8	1	3	7	19	2	1	3	5	5	6	7	11
SKARABORGS LÄN	3	2		3	8	3	2		1	2	4	5	7
VÄRMLANDS LÄN	1	1		2	4	1		1	4	1		2	9
ÖREBRO LÄN		4	1	2	7	1	2	1	3	1	2	8	11
VÄSTMANLANDS LÄN	2	1		4	4	1		3	6	5	5	5	9
KOPPARBERGS LÄN	1	2	1	3	7	5	1	1	3	3	1	2	7
GÄVLEBORGS LÄN	3	3	1	2	9	2	1	1	2	2	5	4	9
VÄSTERNORRLANDS LÄN	1	2	1	2	6		1	1	1	4	2	4	7
JÄMTLANDS LÄN						1		1	2	1	1	3	3
VÄSTERBOTTENS LÄN	1	1		2	4	1		4	2	1	4	3	5
NORRBOTTENS LÄN	2	1	3	2	8	3	1	1	1	1	4	7	2
SAMTLIGA LÄN	57	63	34	86	240	51	33	33	69	93	110	151	209
STORSTADSOMRÅDEN													
STOR-STOCKHOLM	12	12	6	15	45	10	10	5	11	21	25	34	48
STOR-GÖTEBORG	6	4	5	12	27	3	1	2	5	8	10	10	16
STOR-MALMÖ	1	4	2	6	13	3	5		2	8	9	14	10
H-REGIONER													
H1	14	12	7	18	51	10	10	5	13	21	27	36	51
H8	6	4	6	14	30	3	1	2	7	8	11	11	17
H9	1	4	2	6	13	3	5		2	8	9	14	10
H3	22	21	11	27	81	20	10	12	25	33	30	51	75
H4	10	16	4	14	44	9	3	8	12	15	17	26	35
H5	1	3		3	7	4	4	2	6	7	10	7	14
H6	3	3	4	4	14	2		4	4	1	6	6	7
RIKSOMRÅDEN													
STOCKHOLM	14	12	7	18	51	10	10	6	14	21	27	36	53
ÖSTRA MELLANSVERIGE	8	14	7	12	41	9	2	5	10	14	17	29	34
SMALAND MED ÖARNA	2	10	3	6	21	2	2	3	7	11	11	8	14
SYDSVERIGE	8	11	3	13	35	8	9	1	8	19	17	24	27
VASTSVERIGE	16	6	8	24	54	10	5	8	15	16	21	29	39
NORRA MELLANSVERIGE	5	6	2	7	20	8	2	3	9	6	6	8	25
MELLERSTA NORRLAND	1	2	1	2	6		2	2	3	4	3	7	10
ÖVRE NORRLAND	3	2	3	4	12	4	1	5	3	2	8	10	7

											CIVILSTÄND				SAMTLIGA
40- 44	45- 49	50- 54	55- 59	60- 64	65- 69	70- 74	75- 79	80- 84	85- 89	90-	OGIFTA	GIFTA	ÄNK- O ÄNK	FRÄN- SKILDA	
74	124	146	184	281	474	820	1094	1675	1702	1474	1308	1678	4136	1154	8276
7	24	19	31	41	57	113	134	214	268	225	146	294	625	88	1153
6	27	26	24	50	74	142	209	313	315	238	167	363	822	104	1456
15	32	24	44	78	116	227	343	514	486	399	291	522	1330	175	2318
10	28	27	26	55	90	153	254	351	401	293	278	416	920	101	1715
8	13	16	22	30	54	63	126	189	200	225	130	226	543	46	965
8	18	19	38	46	60	119	196	338	343	280	199	314	893	84	1490
4	3	4	1	10	13	36	47	61	72	51	34	73	178	25	310
3	9	12	15	27	41	90	136	209	198	169	128	221	513	66	928
9	23	35	26	50	101	145	224	328	357	353	218	414	946	106	1684
25	67	71	93	140	276	385	612	915	925	925	694	957	2446	433	4530
9	17	16	22	33	61	115	170	242	311	261	208	309	704	61	1282
24	58	57	83	125	236	403	611	867	850	746	625	936	2180	400	4141
15	29	30	56	67	136	198	306	456	525	462	389	536	1262	152	2339
11	12	24	25	48	70	135	218	336	291	281	235	362	809	77	1483
14	18	25	36	67	110	171	281	416	394	364	234	432	1131	121	1918
10	18	16	26	45	94	180	264	371	380	325	219	386	1030	130	1765
14	22	33	32	47	72	138	190	301	243	244	149	339	765	116	1369
8	23	25	43	54	104	167	285	403	396	295	229	404	1088	112	1833
15	21	25	33	64	113	196	274	406	411	293	245	448	1053	140	1886
8	15	18	30	43	103	174	270	349	372	277	197	374	1010	104	1685
7	6	9	16	32	47	90	107	182	188	155	134	171	487	58	850
10	9	22	30	64	84	132	203	271	267	193	158	309	758	84	1309
7	22	20	42	58	75	122	192	272	222	216	134	303	749	90	1276
321	638	719	978	1555	2661	4514	6746	9979	10117	8744	6749	10787	26398	4027	47961
67	115	132	167	257	429	749	987	1509	1545	1390	1225	1511	3735	1085	7556
24	63	57	93	122	211	364	553	744	758	673	554	873	1932	385	3744
17	43	44	65	82	156	230	363	540	534	585	428	552	1449	294	2723
73	123	141	179	275	459	793	1061	1624	1639	1443	1280	1629	3985	1140	8034
26	65	61	97	126	226	382	581	789	815	721	606	924	2046	403	3979
17	43	44	65	82	156	230	363	540	534	585	428	552	1449	294	2723
111	231	248	312	521	967	1534	2264	3444	3425	2999	2208	3781	9139	1265	16393
57	119	154	205	338	521	965	1567	2313	2369	1944	1421	2567	6135	598	10721
20	32	40	57	104	168	327	471	651	679	502	428	698	1804	182	3112
17	25	31	63	109	164	283	439	618	656	550	378	636	1840	145	2999
74	124	146	184	281	474	820	1094	1675	1702	1474	1308	1678	4136	1154	8276
52	123	118	157	261	413	800	1140	1713	1692	1431	972	1904	4572	613	8061
30	62	66	87	141	217	371	623	939	1016	849	641	1029	2554	256	4480
37	99	118	134	217	418	620	972	1452	1480	1447	1040	1592	3905	605	7142
59	116	127	186	273	503	851	1305	1901	1977	1750	1457	2143	4955	690	9245
37	62	75	112	185	327	534	840	1225	1201	952	708	1284	3272	373	5637
15	21	27	46	75	150	264	377	531	560	432	331	545	1497	162	2535
17	31	42	72	122	159	254	395	543	489	409	292	612	1507	174	2585

Tabell 4.2
Döda efter kön, ålder och civilstånd länsvis 1993
Deaths by sex, age and marital status 1993

ALDER	OGIFTA		GIFTA		ANKL O ANK		FRANSKILDA		HELA ANTALET		SUMMA
	M	KV	M	KV	M	KV	M	KV	M	KV	
ETTÅRSKLASSER											
0	331	240							331	240	571
1	18	19							18	19	37
2	17	13							17	13	30
3	17	13							17	13	30
4	15	6							15	6	21
5	8	5							8	5	13
6	8	9							8	9	17
7	14	11							14	11	25
8	16	3							16	3	19
9	5	5							5	5	10
10	7	3							7	3	10
11	9	9							9	9	18
12	10	5							10	5	15
13	8	7							8	7	15
14	10	9							10	9	19
15	18	6							18	6	24
16	17	11							17	11	28
17	18	18							18	18	36
18	38	19							38	19	57
19	39	14		1					39	15	54
20	30	15							30	15	45
21	43	22		1			1	1	44	24	68
22	49	15	1	1					50	16	66
23	46	19	1	2			1		48	21	69
24	41	15	3	1				1	44	17	61
25	36	18	4	2				1	40	21	61
26	40	14	5	8			2		47	22	69
27	53	15	3	8			4		60	23	83
28	41	17	7	8			4	2	52	27	79
29	50	9	6	5				3	56	17	73
30	35	18	8	8			3	5	46	31	77
31	49	19	8	7			3	1	60	27	87
32	34	12	18	6			6	3	58	21	79
33	44	18	11	16			3	4	58	38	96
34	51	13	15	15		1	10	5	76	34	110
35	50	16	16	15			12	4	78	35	113
36	65	16	17	17			12	7	94	40	134
37	48	9	23	17			18	7	89	33	122
38	48	15	36	20	1		9	6	94	41	135
39	44	22	17	27		1	12	11	73	60	133
40	52	13	29	26			22	16	103	55	158
41	60	17	33	28			14	8	107	54	161
42	59	24	44	34		1	32	19	135	77	212
43	61	11	50	21		1	24	13	137	46	183
44	53	27	47	46	1	1	34	15	135	89	224
45	73	27	55	56	1	2	48	28	177	113	290
46	63	20	70	63	3	3	42	28	178	114	292
47	80	22	80	60	1	5	56	43	217	130	347
48	65	16	86	79	1	2	63	40	215	137	352
49	56	18	83	83	2	2	72	41	213	144	357
50	70	25	116	74	3	7	60	28	249	134	383
51	70	20	109	100	2	2	53	31	234	153	387
52	52	13	115	67	2	5	63	28	232	113	345
53	66	16	127	81	1	10	82	42	276	149	425
54	69	23	149	96	3	6	71	45	292	170	462

Tabell 4.2 (forts)

Döda efter kön, ålder och civilstånd 1993

ÅLDER	OGIFTA		GIFTA		ÅNKL O ÅNK		FRÅNSKILDA		HELA ANTALET		SUMMA
	M	KV	M	KV	M	KV	M	KV	M	KV	
ETTÅRSKLASSER											
55	59	25	146	98	10	9	84	48	299	180	479
56	68	15	159	97	7	18	74	41	308	171	479
57	57	22	183	110	12	17	101	44	353	193	546
58	76	21	181	121	9	19	87	45	353	206	559
59	86	18	227	124	11	29	86	57	410	228	638
60	81	20	233	155	16	41	90	50	420	266	686
61	79	26	251	160	8	33	100	59	438	278	716
62	91	35	307	160	28	58	125	63	551	316	867
63	112	37	336	166	37	58	137	58	622	319	941
64	113	35	355	198	34	74	107	69	609	376	985
65	106	32	448	222	46	102	122	67	722	423	1145
66	126	47	471	246	55	100	134	67	786	460	1246
67	147	59	533	268	67	139	154	92	901	558	1459
68	168	59	589	303	71	160	152	84	980	608	1588
69	180	57	627	299	101	171	140	85	1048	612	1660
70	189	61	681	347	115	218	163	87	1148	713	1861
71	208	80	815	352	138	265	135	101	1296	798	2094
72	222	107	906	429	182	345	194	114	1804	995	2499
73	212	103	959	427	212	407	184	108	1567	1045	2612
74	213	98	864	364	176	401	141	100	1394	963	2357
75	192	112	965	360	228	463	147	112	1532	1047	2579
76	208	119	980	447	274	594	135	119	1597	1279	2876
77	280	138	1044	432	339	654	134	113	1797	1337	3134
78	260	151	1103	410	369	788	136	118	1868	1467	3335
79	227	145	1091	436	383	920	153	115	1854	1616	3470
80	239	196	1113	399	516	1004	124	154	1992	1753	3745
81	249	204	1058	382	516	1166	113	153	1936	1905	3841
82	225	213	1013	350	519	1280	131	139	1888	1982	3870
83	223	265	955	381	590	1428	76	132	1844	2206	4050
84	207	270	891	303	601	1432	92	128	1791	2133	3924
85	197	308	795	260	583	1475	83	126	1658	2169	3827
86	182	254	707	219	602	1514	69	98	1560	2085	3645
87	167	315	594	181	555	1506	48	96	1364	2098	3462
88	128	287	499	117	543	1437	35	92	1205	1933	3138
89	112	263	392	109	517	1394	29	66	1050	1832	2882
90	108	285	326	92	403	1277	26	73	863	1727	2590
91	85	256	234	57	378	1096	24	57	721	1466	2187
92	68	249	178	47	305	1017	6	48	557	1361	1918
93	53	180	101	29	290	793	17	46	461	1048	1509
94	36	134	79	14	200	687	11	35	326	870	1196
95	27	110	42	5	159	537	7	27	235	679	914
96	23	82	31	4	139	392	6	14	199	492	691
97	8	72	23	3	91	269	3	13	125	357	482
98	6	53	6	1	55	197	1	10	68	261	329
99	3	32	4		50	150	1	8	58	190	248
100	2	30	3	2	22	98	1	3	28	133	161
101		16	2	2	17	54		4	19	76	95
102	1	12	1		7	27			9	39	48
103	1		1		3	22	1		6	22	28
104		2			2	6			2	8	10
105		3			3	4			3	7	10
106		1			1	3			1	4	5
107						1		1		2	2
108		1				1				2	2
109	1								1		1
SUMMA	8580	6749	24894	10787	10616	26398	4957	4027	49047	47961	97008

Tabell 4.2 (forts)
Döda efter kön, ålder och civilstånd 1993

ÅLDER	OGIFTA		GIFTA		ÄNKL O ÄNK		FRÄNSKILDA		HELA ANTALET		SUMMA
	M	KV	M	KV	M	KV	M	KV	M	KV	
FEMÅRSKLASSER											
- 4	398	291							398	291	689
5- 9	51	33							51	33	84
10-14	44	33							44	33	77
15-19	130	68		1					130	69	199
20-24	209	86	5	5			2	2	216	93	309
25-29	220	73	25	31			10	6	255	110	365
30-34	213	80	60	52		1	25	18	298	151	449
35-39	255	78	109	96	1		63	35	428	209	637
40-44	285	92	203	155	1	3	128	71	617	321	938
45-49	337	103	374	341	8	14	281	180	1000	638	1638
50-54	327	97	616	418	11	30	329	174	1283	719	2002
55-59	346	101	896	550	49	92	432	235	1723	978	2701
60-64	476	153	1482	839	123	264	559	299	2640	1555	4195
65-69	727	254	2668	1338	340	672	702	397	4437	2661	7098
70-74	1044	449	4225	1919	823	1636	817	510	6909	4514	11423
75-79	1167	665	5183	2085	1593	3419	705	577	8648	6746	15394
80-84	1143	1148	5030	1815	2742	6310	536	706	9451	9979	19430
85-89	786	1427	2987	886	2800	7326	264	478	6837	10117	16954
90-	422	1518	1031	256	2125	6631	104	339	3682	8744	12426
SUMMA	8580	6749	24894	10787	10616	26398	4957	4027	49047	47961	97008

Tabell 4.3
Dödstal efter kön, ålder och civilstånd 1993
Deaths rates by sex, age and marital status 1993

ÅLDER	OGIFTA		GIFTA		ÄNKLINGAR OCH ÄNKOR		FRÄNSKILDA		HELA ANTALET		SUMMA
	M	KV	M	KV	M	KV	M	KV	M	KV	
0 ¹⁾	5,49	4,16	0,00	0,00	0,00	0,00	0,00	0,00	5,49	4,16	4,84
1- 4	0,27	0,22	0,00	0,00	0,00	0,00	0,00	0,00	0,27	0,22	0,24
5- 9	0,19	0,13	0,00	0,00	0,00	0,00	0,00	0,00	0,19	0,13	0,16
10-14	0,17	0,14	0,00	0,00	0,00	0,00	0,00	0,00	0,17	0,14	0,16
15-19	0,48	0,27	0,00	0,76	0,00	0,00	..	0,00	0,48	0,27	0,38
20-24	0,73	0,34	0,54	0,19	..	0,00	3,35	1,02	0,73	0,33	0,53
25-29	0,83	0,36	0,39	0,31	0,00	0,00	1,79	0,58	0,76	0,35	0,56
30-34	1,27	0,69	0,50	0,35	0,00	1,52	1,87	0,94	0,99	0,53	0,77
35-39	2,23	1,02	0,68	0,54	2,67	0,00	2,69	1,13	1,43	0,73	1,09
40-44	3,42	1,69	1,06	0,78	1,07	0,96	3,64	1,58	1,98	1,07	1,53
45-49	5,27	2,71	1,68	1,55	3,93	2,05	5,48	2,91	2,94	1,95	2,46
50-54	9,24	4,68	3,42	2,40	3,82	2,91	7,27	3,51	4,86	2,82	3,86
55-59	14,44	7,09	6,00	3,76	11,63	5,57	12,56	6,35	8,13	4,57	6,34
60-64	21,52	11,58	10,39	6,00	17,97	9,04	20,86	9,77	13,30	7,31	10,20
65-69	33,11	17,98	18,95	10,22	28,99	13,57	33,64	15,64	22,71	12,10	17,09
70-74	52,45	28,76	32,09	17,34	44,69	21,26	53,64	24,21	37,30	20,12	27,89
75-79	84,86	44,86	57,85	32,30	73,31	38,17	84,97	40,87	64,84	36,85	48,65
80-84	123,62	78,47	97,62	58,92	121,84	71,58	129,78	79,72	108,13	70,05	84,53
85-89	197,14	137,90	168,14	106,62	190,33	127,83	203,70	122,16	181,07	126,65	144,12
90-	332,81	266,18	275,89	196,47	315,24	253,78	331,21	255,66	305,31	253,74	267,11

1) BERÄKNAT PÅ ANTALET LEVANDE FÖDDA, ÖVRIGA DÖDSTAL ÄR BERÄKNADE PÅ MEDELFOJKMÄNGDEN.

Tabell 4.4

Döda efter kön, födelseår och civilstånd 1993

Deaths by sex, year of birth and marital status 1993

FÖDELSEÅR	OGIFTA		GIFTA		ÄNKL O ÄNK		FRANSKILDA		HELA ANTALET		SUMMA
	M	KV	M	KV	M	KV	M	KV	M	KV	
ETTÅRSKLASSER											
1993	283	209							283	209	492
1992	57	42							57	42	99
1991	20	14							20	14	34
1990	14	11							14	11	25
1989	18	10							18	10	28
1988	11	7							11	7	18
1987	7	10							7	10	17
1986	14	8							14	8	22
1985	13	6							13	6	19
1984	9	6							9	6	15
1983	8	1							8	1	9
1982	7	8							7	8	15
1981	8	7							8	7	15
1980	10	5							10	5	15
1979	8	9							8	9	17
1978	10	6							10	6	16
1977	19	10							19	10	29
1976	20	12							20	12	32
1975	32	22							32	22	54
1974	35	15							35	15	50
1973	35	15		1					35	16	51
1972	32	16					1		32	17	49
1971	48	17		1			1		49	18	67
1970	51	21		2			1		53	23	76
1969	36	15	2	2					38	17	55
1968	47	12	3	1				1	50	14	64
1967	34	24	6	6				1	40	31	71
1966	45	12	2	6			4		51	18	69
1965	53	13	8	7			3	1	64	21	85
1964	41	18	6	10			3	2	50	30	80
1963	48	14	4	4			2	3	54	21	75
1962	38	16	11	10			4	4	53	30	83
1961	44	18	14	2			4	2	62	22	84
1960	36	10	11	13			4	4	51	27	78
1959	43	20	16	14			5	7	64	41	105
1958	48	11	12	15		1	12	2	72	29	101
1957	60	20	17	16			11	2	88	38	126
1956	61	13	22	21			12	10	95	44	139
1955	56	10	30	17	1		16	6	103	33	136
1954	31	16	27	20			14	11	72	47	119
1953	51	18	22	32			12	13	85	63	148
1952	57	14	29	23			22	9	108	46	154
1951	69	24	42	31		1	25	14	136	70	206
1950	51	16	41	30			30	15	122	61	183
1949	57	17	48	33		1	25	17	130	68	198
1948	56	25	52	50	2	2	39	22	149	99	248
1947	76	31	67	55	3	2	48	23	194	111	305
1946	72	13	74	64	1	4	43	34	190	115	305
1945	73	25	79	78	1	3	65	47	218	153	371
1944	67	17	83	80	2	3	67	44	219	144	363
1943	56	20	113	79	2	6	63	34	234	139	373
1942	69	23	105	84	1	2	57	26	232	135	367
1941	62	17	109	90	4	6	65	30	240	143	383
1940	54	15	137	68	1	5	73	38	265	126	391
1939	74	20	122	96		10	74	46	270	172	442
1938	70	24	145	83	11	9	73	42	299	158	457
1937	54	17	160	108	6	10	76	44	296	179	475
1936	64	20	162	97	13	16	86	41	325	174	499
1935	60	22	183	123	9	16	100	48	352	209	561
1934	99	16	215	114	7	26	83	57	404	213	617

Tabell 4.4 (forts)
Döda efter kön, födelseår och civilstånd 1993

FÖDELSEÅR	OGIFTA		GIFTA		ÄNKL O ÄNK		FRÄNSKILDA		HELA ANTALET		SUMMA
	M	KV	M	KV	M	KV	M	KV	M	KV	
ETTÅRSKLASSER											
1933	70	20	208	141	15	34	94	43	387	238	625
1932	86	23	259	163	12	45	88	55	445	286	731
1931	89	32	274	149	18	40	110	59	491	280	771
1930	97	29	332	160	27	55	146	67	602	311	913
1929	110	44	336	178	39	64	111	59	596	345	941
1928	114	31	396	226	43	96	115	70	668	423	1091
1927	112	43	474	227	52	97	132	70	770	437	1207
1926	123	49	497	257	58	116	142	71	820	493	1313
1925	176	63	569	275	69	150	164	94	978	582	1560
1924	179	54	614	308	83	171	147	88	1023	621	1644
1923	182	60	649	327	110	200	149	79	1090	666	1756
1922	191	72	741	342	131	233	147	108	1210	755	1965
1921	219	86	851	414	156	306	165	99	1391	905	2296
1920	228	116	1008	434	198	417	191	118	1625	1085	2710
1919	193	103	806	390	192	354	158	102	1349	949	2298
1918	206	100	958	341	220	446	144	96	1528	983	2511
1917	199	113	990	421	246	523	146	122	1581	1179	2760
1916	244	143	995	438	305	611	131	123	1675	1315	2990
1915	279	132	1064	406	331	725	136	113	1810	1376	3186
1914	248	145	1111	425	394	870	129	117	1882	1557	3439
1913	211	167	1078	429	418	940	146	140	1853	1676	3529
1912	262	210	1121	390	555	1113	126	134	2064	1847	3911
1911	223	221	1043	363	495	1206	112	163	1873	1953	3826
1910	233	211	959	370	572	1338	115	129	1879	2048	3927
1909	213	277	959	351	608	1475	79	133	1859	2236	4095
1908	222	285	817	276	574	1456	100	120	1713	2137	3850
1907	174	278	747	241	594	1468	67	116	1582	2103	3685
1906	183	293	649	209	593	1529	57	89	1482	2120	3602
1905	133	284	559	125	533	1479	39	103	1264	1991	3255
1904	121	292	440	119	541	1415	34	77	1136	1903	3039
1903	111	267	349	95	433	1322	24	66	917	1750	2667
1902	102	288	278	82	417	1167	24	70	821	1607	2428
1901	76	262	217	52	335	1108	16	45	644	1467	2111
1900	59	205	134	28	296	893	11	59	500	1185	1685
1899	42	155	81	26	256	738	13	30	392	949	1341
1898	29	114	60	9	172	610	10	32	271	765	1036
1897	26	96	34	4	156	438	8	18	224	556	780
1896	17	80	30	4	111	344	5	17	163	445	608
1895	5	56	13	2	63	223	11	11	81	292	373
1894	5	47	6		55	177	1	6	67	230	297
1893	4	37	4	2	32	120	1	8	41	167	208
1892		15	2		20	78	1	4	23	97	120
1891		16	1	2	13	35		2	14	55	69
1890	1	5			3	27			4	32	36
1889	1		1		2	10	1		5	10	15
1888		3			3	5			3	8	11
1887		2			3	4			3	6	9
1886		1				3		1		5	5
1885						1				1	1
1884		1								1	1
1883	1								1		1
SUMMA	8580	6749	24894	10787	10616	26398	4957	4027	49047	47961	97008

Tabell 4.4 (forts)
Döda efter kön, födelseår och civilstånd 1993

FÖDELSEÅR	OGIFTA		GIFTA		ANKL O ANK		FRÄNSKILDA		HELA ANTALET		SUMMA
	M	KV	M	KV	M	KV	M	KV	M	KV	
FEMÅRSKLASSER											
1993-1989	392	286							392	286	678
1988-1984	54	37						54	37	91	
1983-1979	41	30						41	30	71	
1978-1974	116	65						116	65	181	
1973-1969	202	84	3	6			2	1	207	91	298
1968-1964	220	79	25	30			10	5	255	114	369
1963-1959	209	78	56	43			19	20	284	141	425
1958-1954	256	70	108	89	1	1	65	31	430	191	621
1953-1949	285	89	182	149		2	114	68	581	308	889
1948-1944	344	111	355	327	9	14	262	170	970	622	1592
1943-1939	315	95	586	417	8	29	332	174	1241	715	1956
1938-1934	347	99	865	525	46	77	418	232	1676	933	2609
1933-1929	452	148	1409	791	111	238	549	283	2521	1460	3981
1928-1924	704	240	2550	1293	305	630	700	393	4259	2556	6815
1923-1919	1013	437	4055	1907	787	1510	810	506	6665	4360	11025
1918-1914	1176	633	5118	2031	1496	3175	686	571	8476	6410	14886
1913-1909	1142	1086	5160	1903	2648	6072	578	699	9528	9760	19288
1908-1904	833	1432	3212	970	2835	7347	297	505	7177	10254	17431
1903-	479	1650	1210	306	2370	7303	115	369	4174	9628	13802
SUMMA	8580	6749	24894	10787	10616	26398	4957	4027	49047	47961	97008

Tabell 4.5
Dödstal efter kön, ålder och medborgarskap 1993

Death rates by sex, age and citizenship 1993

ALDER	MEDBORGARSKAPSLAND SVERIGE			ÖVRIGA LÄNDER			HELA BEFOLKNINGEN		
	M	KV	SUMMA	M	KV	SUMMA	M	KV	SUMMA
0	5,48	3,98	4,74	5,56	5,98	5,76	5,49	4,16	4,84
1-4	0,25	0,21	0,23	0,49	0,26	0,37	0,27	0,22	0,24
5-9	0,20	0,13	0,16	0,11	0,12	0,11	0,19	0,13	0,16
10-14	0,17	0,14	0,16	0,18	0,13	0,15	0,17	0,14	0,16
15-19	0,47	0,26	0,37	0,57	0,32	0,44	0,48	0,27	0,38
20-24	0,72	0,32	0,52	0,91	0,41	0,64	0,73	0,33	0,53
25-29	0,73	0,34	0,54	1,11	0,39	0,76	0,76	0,35	0,56
30-34	0,98	0,52	0,76	1,15	0,64	0,90	0,99	0,53	0,77
35-39	1,39	0,71	1,06	1,88	0,96	1,42	1,43	0,73	1,09
40-44	1,89	1,00	1,45	3,23	1,99	2,62	1,98	1,07	1,53
45-49	2,86	1,89	2,38	4,39	3,04	3,76	2,94	1,95	2,46
50-54	4,80	2,85	3,84	5,96	2,29	4,33	4,86	2,82	3,86
55-59	8,02	4,62	6,31	10,44	3,32	7,05	8,13	4,57	6,34
60-64	13,20	7,25	10,12	16,30	8,75	12,41	13,30	7,31	10,20
65-69	22,58	12,12	17,05	28,12	11,05	18,75	22,71	12,10	17,09
70-74	37,12	20,09	27,80	49,18	22,36	33,75	37,30	20,12	27,89
75-79	64,89	36,90	48,71	59,06	32,10	42,22	64,84	36,85	48,65
80-84	108,29	69,97	84,56	86,49	78,34	81,01	108,13	70,05	84,53
85-89	181,34	126,74	144,28	140,00	114,78	121,90	181,06	126,65	144,12
90-	306,40	254,01	267,58	177,57	219,61	207,18	305,26	253,75	267,11

Tabell 4.6

Döda efter kön, födelseår, ålder och civilstånd 1993

Deaths by sex, year of birth, age and marital status 1993

FÖDELSEÅR	ÅLDER	OGIFTA		GIFTA		ÄNKL O ÄNK		FRÄNSKILDA		HELA ANTALET		SUMMA
		M	KV	M	KV	M	KV	M	KV	M	KV	
1993	0	283	209							283	209	492
1992	0	48	31							48	31	79
1992	1	9	11							9	11	20
1991	1	9	8							9	8	17
1991	2	11	6							11	6	17
1990	2	6	7							6	7	13
1990	3	8	4							8	4	12
1989	3	9	9							9	9	18
1989	4	9	1							9	1	10
1988	4	6	5							6	5	11
1988	5	5	2							5	2	7
1987	5	3	3							3	3	6
1987	6	4	7							4	7	11
1986	6	4	2							4	2	6
1986	7	10	6							10	6	16
1985	7	4	5							4	5	9
1985	8	9	1							9	1	10
1984	8	7	2							7	2	9
1984	9	2	4							2	4	6
1983	9	3	1							3	1	4
1983	10	5								5		5
1982	10	2	3							2	3	5
1982	11	5	5							5	5	10
1981	11	4	4							4	4	8
1981	12	4	3							4	3	7
1980	12	6	2							6	2	8
1980	13	4	3							4	3	7
1979	13	4	4							4	4	8
1979	14	4	5							4	5	9
1978	14	6	4							6	4	10
1978	15	4	2							4	2	6
1977	15	14	4							14	4	18
1977	16	5	6							5	6	11
1976	16	12	5							12	5	17
1976	17	8	7							8	7	15
1975	17	10	11							10	11	21
1975	18	22	11							22	11	33
1974	18	16	8							16	8	24
1974	19	19	7							19	7	26
1973	19	20	7							20	8	28
1973	20	15	8							15	8	23
1972	20	15	7							15	7	22
1972	21	17	9						1	17	10	27
1971	21	26	13						1	27	14	41
1971	22	22	4							22	4	26

Tabell 4.6 (forts)
Döda efter kön, födelseår, ålder och civilstånd 1993

FÖDELSEÅR	ÅLDER	OGIFTA		GIFTA		ÄNKL O ÄNK		FRÄNSKILDA		HELA ANTALET		SUMMA
		M	KV	M	KV	M	KV	M	KV	M	KV	
1970	22	27	11	1	1					28	12	40
1970	23	24	10		1			1		25	11	36
1969	23	22	9	1	1					23	10	33
1969	24	14	6	1	1					15	7	22
1968	24	27	9	2					1	29	10	39
1968	25	20	3	1	1					21	4	25
1967	25	16	15	3	1				1	19	17	36
1967	26	18	9	3	5					21	14	35
1966	26	22	5	2	3			2		26	8	34
1966	27	23	7		3			2		25	10	35
1965	27	30	8	3	5			2		35	13	48
1965	28	23	5	5	2			1	1	29	8	37
1964	28	18	12	2	6			3	1	23	19	42
1964	29	23	6	4	4				1	27	11	38
1963	29	27	3	2	1				2	29	6	35
1963	30	21	11	2	3			2	1	25	15	40
1962	30	14	7	6	5			1	4	21	16	37
1962	31	24	9	5	5			3		32	14	46
1961	31	25	10	3	2				1	28	13	41
1961	32	19	8	11				4	1	34	9	43
1960	32	15	4	7	6			2	2	24	12	36
1960	33	21	6	4	7			2	2	27	15	42
1959	33	23	12	7	9			1	2	31	23	54
1959	34	20	8	9	5			4	5	33	18	51
1958	34	31	5	6	10		1	6		43	16	59
1958	35	17	6	6	5			6	2	29	13	42
1957	35	33	10	10	10			6	2	49	22	71
1957	36	27	10	7	6			5		39	16	55
1956	36	38	6	10	11			7	7	55	24	79
1956	37	23	7	12	10			5	3	40	20	60
1955	37	25	2	11	7			13	4	49	13	62
1955	38	31	8	19	10	1		3	2	54	20	74
1954	38	17	7	17	10			6	4	40	21	61
1954	39	14	9	10	10			8	7	32	26	58
1953	39	30	13	7	17			4	4	41	34	75
1953	40	21	5	15	15			8	9	44	29	73
1952	40	31	8	14	11			14	7	59	26	85
1952	41	26	6	15	12			8	2	49	20	69
1951	41	34	11	18	16				1	58	34	92
1951	42	35	13	24	15			19	8	78	36	114
1950	42	24	11	20	19			13	11	57	41	98
1950	43	27	5	21	11			17	4	65	20	85
1949	43	34	6	29	10				1	72	26	98
1949	44	23	11	19	23			16	8	58	42	100
1948	44	30	16	28	23	1	1	18	7	77	47	124
1948	45	26	9	24	27	1	1	21	15	72	52	124

Tabell 4.6 (forts)
Döda efter kön, födelseår, ålder och civilstånd 1993

FÖDELSEÅR	ÅLDER	OGIFTA		GIFTA		ÄNKL O ÄNK		FRÄNSKILDA		HELA ANTALET		SUMMA
		M	KV	M	KV	M	KV	M	KV	M	KV	
1947	45	47	18	31	29		1	27	13	105	61	166
1947	46	29	13	36	26	3	1	21	10	89	50	139
1946	46	34	7	34	37		2	21	18	89	64	153
1946	47	38	6	40	27	1	2	22	16	101	51	152
1945	47	42	16	40	33		3	34	27	116	79	195
1945	48	31	9	39	45	1	3	31	20	102	74	176
1944	48	34	7	47	34		2	32	20	113	63	176
1944	49	33	10	36	46	2	1	35	24	106	81	187
1943	49	23	8	47	37		1	37	17	107	63	170
1943	50	33	12	66	42	2	5	26	17	127	76	203
1942	50	37	13	50	32	1	2	34	11	122	58	180
1942	51	32	10	55	52			23	15	110	77	187
1941	51	38	10	54	48	2	2	30	16	124	76	200
1941	52	24	7	55	42	2	4	35	14	116	67	183
1940	52	28	6	60	25		1	28	14	116	46	162
1940	53	26	9	77	43	1	4	45	24	149	80	229
1939	53	40	7	50	38		6	37	18	127	69	196
1939	54	34	13	72	58		4	37	28	143	103	246
1938	54	35	10	77	38	3	2	34	17	149	67	216
1938	55	35	14	68	45	8	7	39	25	150	91	241
1937	55	24	11	78	53	2	2	45	23	149	89	238
1937	56	30	6	82	55	4	8	31	21	147	90	237
1936	56	38	9	77	42	3	10	43	20	161	81	242
1936	57	26	11	85	55	10	6	43	21	164	93	257
1935	57	31	11	98	55	2	11	58	23	189	100	289
1935	58	29	11	85	68	7	5	42	25	163	109	272
1934	58	47	10	96	53	2	14	45	20	190	97	287
1934	59	52	6	119	61	5	12	38	37	214	116	330
1933	59	34	12	108	63	6	17	48	20	196	112	308
1933	60	36	8	100	78	9	17	46	23	191	126	317
1932	60	45	12	133	77	7	24	44	27	229	140	369
1932	61	41	11	126	86	5	21	44	28	216	146	362
1931	61	38	15	125	74	3	12	56	31	222	132	354
1931	62	51	17	149	75	15	28	54	28	269	148	417
1930	62	40	18	158	85	13	30	71	35	282	168	450
1930	63	57	11	174	75	14	25	75	32	320	143	463
1929	63	55	26	162	91	23	33	62	26	302	176	478
1929	64	55	18	174	87	16	31	49	33	294	169	463
1928	64	58	17	181	111	18	43	58	36	315	207	522
1928	65	56	14	215	115	25	53	57	34	353	216	569
1927	65	50	18	233	107	21	49	65	33	369	207	576
1927	66	62	25	241	120	31	48	67	37	401	230	631
1926	66	64	22	230	126	24	52	67	30	385	230	615
1926	67	59	27	267	131	34	64	75	41	435	263	698
1925	67	88	32	266	137	33	75	79	51	466	295	761
1925	68	88	31	303	138	36	75	85	43	512	287	799

Tabell 4.6 (forts)
Döda efter kön, födelseår, ålder och civilstånd 1993

FÖDELSEÅR	ÅLDER	OGIFTA		GIFTA		ÄNKL O ÄNK		FRÄNSKILDA		HELA ANTALET		SUMMA
		M	KV	M	KV	M	KV	M	KV	M	KV	
1924	68	80	28	286	165	35	85	67	43	468	321	789
1924	69	99	26	328	143	48	86	80	45	555	300	855
1923	69	81	31	299	156	53	85	60	40	493	312	805
1923	70	101	29	350	171	57	115	89	39	597	354	951
1922	70	88	32	331	176	58	103	74	48	551	359	910
1922	71	103	40	410	166	73	130	73	60	659	396	1055
1921	71	105	40	405	186	65	135	62	41	637	402	1039
1921	72	114	46	446	228	91	171	103	58	754	503	1257
1920	72	108	61	460	201	91	174	91	56	750	492	1242
1920	73	120	55	548	233	107	243	100	62	875	593	1468
1919	73	92	48	411	194	105	164	84	46	692	452	1144
1919	74	101	55	395	196	87	190	74	56	657	497	1154
1918	74	112	43	469	168	89	211	67	44	737	466	1203
1918	75	94	57	489	173	131	235	77	52	791	517	1308
1917	75	98	55	476	187	97	228	70	60	741	530	1271
1917	76	101	58	514	234	149	295	76	62	840	649	1489
1916	76	107	61	466	213	125	299	59	57	757	630	1387
1916	77	137	82	529	225	180	312	72	66	918	685	1603
1915	77	143	56	515	207	159	342	62	47	879	652	1531
1915	78	136	76	549	199	172	383	74	66	931	724	1655
1914	78	124	75	554	211	197	405	62	52	937	743	1680
1914	79	124	70	557	214	197	465	67	65	945	814	1759
1913	79	103	75	534	222	186	455	86	50	909	802	1711
1913	80	108	92	544	207	232	485	60	90	944	874	1818
1912	80	131	104	569	192	284	519	64	64	1048	879	1927
1912	81	131	106	552	198	271	594	62	70	1016	968	1984
1911	81	118	98	506	184	245	572	51	83	920	937	1857
1911	82	105	123	537	179	250	634	61	80	953	1016	1969
1910	82	120	90	476	171	269	646	70	59	935	966	1901
1910	83	113	121	483	199	303	692	45	70	944	1082	2026
1909	83	110	144	472	182	287	736	31	62	900	1124	2024
1909	84	103	133	487	169	321	739	48	71	959	1112	2071
1908	84	104	137	404	134	280	693	44	57	832	1021	1853
1908	85	118	148	413	142	294	763	56	63	881	1116	1997
1907	85	79	160	382	118	289	712	27	63	777	1053	1830
1907	86	95	118	365	123	305	756	40	53	805	1050	1855
1906	86	87	136	342	96	297	758	29	45	755	1035	1790
1906	87	96	157	307	113	296	771	28	44	727	1085	1812
1905	87	71	158	287	68	259	735	20	52	637	1013	1650
1905	88	62	126	272	57	274	744	19	51	627	978	1605
1904	88	66	161	227	60	269	693	16	41	578	955	1533
1904	89	55	131	213	59	272	722	18	36	558	948	1506
1903	89	57	132	179	50	245	672	11	30	492	884	1376
1903	90	54	135	170	45	188	650	13	36	425	866	1291
1902	90	54	150	156	47	215	627	13	37	438	861	1299
1902	91	48	138	122	35	202	540	11	33	383	746	1129

Tabell 4.6 (forts)
Döda efter kön, födelseår, ålder och civilstånd 1993

FÖDELSEÅR	ÅLDER	OGIFTA		GIFTA		ÄNKL O ÄNK		FRÄNSKILDA		HELA ANTALET		SUMMA
		M	KV	M	KV	M	KV	M	KV	M	KV	
1901	91	37	118	112	22	176	556	13	24	338	720	1058
1901	92	39	144	105	30	159	552	3	21	306	747	1053
1900	92	29	105	73	17	146	465	3	27	251	614	865
1900	93	30	100	61	11	150	428	8	32	249	571	820
1899	93	23	80	40	18	140	365	9	14	212	477	689
1899	94	19	75	41	8	116	373	4	16	180	472	652
1898	94	17	59	38	6	84	314	7	19	146	398	544
1898	95	12	55	22	3	88	296	3	13	125	367	492
1897	95	15	55	20	2	71	241	4	14	110	312	422
1897	96	11	41	14	2	85	197	4	4	114	244	358
1896	96	12	41	17	2	54	195	2	10	85	248	333
1896	97	5	39	13	2	57	149	3	7	78	197	275
1895	97	3	33	10	1	34	120		6	47	160	207
1895	98	2	23	3	1	29	103		5	34	132	166
1894	98	4	30	3		26	94	1	5	34	129	163
1894	99	1	17	3		29	83		1	33	101	134
1893	99	2	15	1		21	67	1	7	25	89	114
1893	100	2	22	3	2	11	53		1	16	78	94
1892	100		8			11	45	1	2	12	55	67
1892	101		7	2		9	33		2	11	42	53
1891	101		9		2	8	21		2	8	34	42
1891	102		7	1		5	14			6	21	27
1890	102	1	5			2	13			3	18	21
1890	103					1	14			1	14	15
1889	103	1		1		2	8	1		5	8	13
1889	104						2				2	2
1888	104		2			2	4			2	6	8
1888	105		1			1	1			1	2	3
1887	105		2			2	3			2	5	7
1887	106					1	1			1	1	2
1886	106		1				2				3	3
1886	107						1		1		2	2
1885	108						1				1	1
1884	108		1								1	1
1883	109	1								1		1
SUMMA		8580	6749	24894	10787	10616	26398	4957	4027	49047	47961	97008

Tabell 4.7

Dödstal efter kön och ålder länsvis 1993

Death rates by sex and age by county 1993

KÖN LÄN	ÅLDER																		
	0- 4	5- 9	10- 14	15- 19	20- 24	25- 29	30- 34	35- 39	40- 44	45- 49	50- 54	55- 59	60- 64	65- 69	70- 74	75- 79	80- 84	85-	
MÄN																			
STOCKHOLMS LÄN	1,4	0,1	0,1	0,6	0,8	0,7	1,1	1,5	2,4	3,4	5,6	8,9	13,9	24,7	39,6	61,8	102,4	201,4	
UPPSALA LÄN	1,2	0,2	0,0	0,3	0,7	1,4	0,9	1,0	2,0	2,0	5,3	7,5	9,0	21,7	29,4	64,0	92,7	194,4	
SÖDERMANLANDS LÄN	1,2	0,6	0,5	0,5	0,9	0,4	1,4	2,4	2,5	2,8	4,1	10,5	12,7	23,8	45,7	64,2	109,8	196,2	
ÖSTERGÖTLANDS LÄN	1,2	0,2	0,2	0,3	0,5	0,8	0,6	1,4	1,9	2,8	5,0	7,7	11,6	19,2	37,1	67,5	113,8	206,5	
JÖNKÖPINGS LÄN	1,0	0,2	0,1	0,5	0,5	1,2	1,1	0,9	1,7	2,4	4,9	7,7	14,0	22,9	35,3	60,9	107,1	219,5	
KRONBERGS LÄN	1,1	0,2	0,0	0,6	1,3	0,0	0,7	1,2	1,7	1,2	5,1	6,8	8,8	19,5	29,5	57,9	109,0	211,6	
KALMAR LÄN	1,9	0,0	0,1	0,4	0,5	1,0	0,9	1,0	0,9	2,6	3,6	8,1	13,0	22,8	37,2	67,7	114,2	185,8	
GÖTLANDS LÄN	2,3	0,5	0,0	1,0	0,0	2,1	1,6	1,0	1,8	4,5	6,9	5,3	8,6	22,7	34,8	61,6	107,5	196,8	
BLEKINGE LÄN	1,6	0,2	0,4	0,4	1,2	0,7	0,0	1,7	1,6	3,2	3,9	9,0	11,8	21,0	38,7	62,7	107,0	203,3	
KRISTIANSTADS LÄN	2,0	0,5	0,1	0,5	0,2	0,2	1,2	0,8	1,6	1,8	3,8	8,9	13,6	18,5	32,7	60,6	112,3	215,7	
MALMÖHUS LÄN	1,1	0,2	0,1	0,2	0,6	0,7	0,8	1,6	1,8	3,0	5,5	8,3	14,5	23,4	38,0	65,4	107,2	219,1	
HALLANDS LÄN	0,9	0,1	0,2	0,1	1,2	0,8	0,5	0,8	0,9	2,2	5,4	8,2	11,0	18,2	35,4	56,2	98,4	203,7	
GÖTEBORGS O BOHUS LÄN	1,1	0,1	0,2	0,5	0,7	0,6	1,2	1,7	2,4	3,5	5,1	8,1	13,2	21,8	37,4	64,2	111,9	210,3	
ÄLVSBORGS LÄN	1,3	0,1	0,2	0,6	0,5	0,8	0,9	1,7	1,2	2,6	3,6	6,1	13,1	22,1	34,4	61,2	108,2	202,0	
SKARABORGS LÄN	1,7	0,1	0,3	0,6	0,3	0,4	1,0	0,8	1,9	2,2	4,4	7,5	12,6	21,6	31,4	66,7	98,5	213,3	
VÄRMLANDS LÄN	1,7	0,1	0,2	0,6	0,5	1,2	1,4	1,3	1,7	3,2	5,5	6,2	14,0	24,3	37,4	76,4	112,5	226,3	
ÖREBRO LÄN	0,7	0,1	0,0	0,2	0,8	1,5	0,8	1,0	3,0	3,4	4,6	9,1	14,1	21,1	36,4	63,6	109,3	215,3	
VÄSTMANLANDS LÄN	1,6	0,4	0,3	0,5	0,4	0,8	1,1	1,8	1,6	3,4	4,4	8,8	16,2	25,7	36,3	68,1	106,7	214,4	
KOPPARBERGS LÄN	1,0	0,0	0,2	0,5	0,8	0,7	1,1	1,9	1,7	3,3	4,3	10,0	15,5	23,9	40,1	58,9	113,4	228,4	
GÄVLEBORGS LÄN	1,7	0,3	0,1	0,7	1,4	0,5	1,3	1,7	2,2	3,1	3,8	7,5	13,8	25,2	40,7	78,4	120,9	228,1	
VÄSTERNORRLANDS LÄN	0,9	0,1	0,4	0,5	1,2	0,6	0,4	1,0	2,1	2,3	4,4	8,6	12,6	19,9	39,9	70,0	114,2	232,5	
JÄMTLANDS LÄN	0,9	0,2	0,3	1,2	1,3	1,0	1,2	1,5	2,9	3,8	3,3	9,7	16,1	23,9	39,0	59,8	105,9	234,4	
VÄSTERBOTTENS LÄN	0,8	0,0	0,0	0,4	0,6	0,5	0,8	1,2	2,0	2,2	4,0	6,2	12,9	26,9	36,2	66,8	107,0	222,8	
NORRBOTTENS LÄN	1,4	0,5	0,4	0,8	0,8	0,9	1,5	1,7	2,1	3,7	5,7	6,6	13,3	23,3	39,8	77,0	109,3	195,7	
SAMTLIGA LÄN	1,3	0,2	0,2	0,5	0,7	0,8	1,0	1,4	2,0	2,9	4,9	8,1	13,3	22,7	37,3	64,8	108,1	211,1	
KVINNOR																			
STOCKHOLMS LÄN	1,0	0,2	0,1	0,3	0,4	0,4	0,6	0,9	1,2	1,8	2,9	4,7	7,6	12,3	20,5	34,4	65,8	155,3	
UPPSALA LÄN	0,5	0,0	0,1	0,0	0,2	0,3	0,5	0,3	0,7	2,2	2,5	5,2	7,3	9,9	19,3	28,0	58,5	151,4	
SÖDERMANLANDS LÄN	1,6	0,0	0,1	0,1	0,4	0,2	0,5	0,9	0,7	2,7	3,4	3,8	7,7	11,0	20,7	38,0	75,0	169,9	
ÖSTERGÖTLANDS LÄN	1,3	0,0	0,2	0,2	0,1	0,3	0,6	0,3	1,1	2,1	2,0	4,5	7,9	11,1	21,1	39,2	75,4	166,7	
JÖNKÖPINGS LÄN	1,0	0,1	0,0	0,2	0,3	0,3	0,3	0,4	1,0	2,6	3,1	3,4	6,9	10,8	18,1	36,6	64,9	161,7	
KRONBERGS LÄN	0,5	0,0	0,2	0,3	0,5	0,5	0,4	0,9	1,3	2,0	3,2	4,9	6,6	11,9	14,5	34,4	63,6	164,4	
KALMAR LÄN	1,1	0,1	0,3	0,3	0,6	0,3	0,4	0,3	1,0	2,1	2,7	6,1	7,4	9,2	17,5	35,2	73,5	173,8	
GÖTLANDS LÄN	0,0	0,0	0,0	0,6	0,6	1,6	0,0	1,5	2,0	1,4	2,4	0,7	7,1	9,7	24,8	38,7	62,5	164,9	
BLEKINGE LÄN	1,1	0,0	0,0	0,4	0,7	0,6	0,2	1,1	0,6	1,6	2,5	3,7	6,8	10,3	22,0	40,0	74,6	165,4	
KRISTIANSTADS LÄN	1,3	0,2	0,0	0,1	0,5	0,2	0,7	0,6	0,9	2,2	4,0	3,5	6,7	12,8	18,5	33,3	63,1	166,3	
MALMÖHUS LÄN	1,0	0,3	0,0	0,2	0,4	0,4	0,6	0,7	0,9	2,2	3,0	4,6	7,0	13,3	18,5	35,3	66,5	160,1	
HALLANDS LÄN	0,9	0,1	0,3	0,2	0,0	0,2	0,6	0,6	1,0	1,7	2,1	3,4	5,3	9,4	18,0	32,8	61,3	172,1	
GÖTEBORGS O BOHUS LÄN	0,9	0,0	0,2	0,3	0,3	0,5	0,5	0,6	0,9	2,2	2,7	4,7	6,9	12,6	20,7	38,5	69,9	156,2	
ÄLVSBORGS LÄN	1,3	0,1	0,2	0,4	0,4	0,4	0,5	0,8	1,0	1,7	2,3	5,1	6,2	12,5	18,0	32,6	61,5	165,5	
SKARABORGS LÄN	1,1	0,2	0,0	0,1	0,2	0,4	0,6	0,8	1,2	1,2	3,0	3,7	7,0	10,0	19,0	36,5	73,9	151,8	
VÄRMLANDS LÄN	0,5	0,0	0,1	0,5	0,1	0,0	0,2	1,0	1,5	1,8	3,0	4,8	8,6	13,7	21,1	43,4	81,9	184,9	
ÖREBRO LÄN	0,9	0,2	0,1	0,4	0,1	0,2	1,0	1,3	1,1	1,7	1,9	4,1	6,8	13,0	22,9	41,3	74,8	184,1	
VÄSTMANLANDS LÄN	0,6	0,0	0,0	0,4	0,7	0,6	0,6	1,1	1,6	2,2	4,1	4,7	7,1	10,8	20,3	35,2	77,3	165,4	
KOPPARBERGS LÄN	1,3	0,1	0,1	0,3	0,4	0,1	0,2	0,7	0,8	2,2	3,0	6,0	7,3	13,2	19,9	41,9	77,4	179,1	
GÄVLEBORGS LÄN	1,2	0,1	0,1	0,2	0,2	0,6	0,5	1,0	1,5	1,9	3,0	4,3	8,5	14,1	23,4	40,2	80,6	172,8	
VÄSTERNORRLANDS LÄN	0,8	0,1	0,1	0,1	0,5	0,3	0,5	0,9	0,9	1,5	2,3	4,3	5,9	14,0	23,6	45,6	74,5	177,8	
JÄMTLANDS LÄN	0,0	0,2	0,3	0,5	0,0	0,2	0,7	0,7	1,6	1,2	2,4	4,9	9,3	12,7	23,2	34,1	78,1	178,2	
VÄSTERBOTTENS LÄN	0,6	0,0	0,5	0,2	0,1	0,5	0,4	0,6	1,2	1,0	3,0	4,7	9,9	12,7	20,7	39,8	77,7	183,6	
NORRBOTTENS LÄN	1,2	0,1	0,1	0,1	0,1	0,5	0,8	0,2	0,8	2,3	2,5	5,8	8,2	11,4	20,4	38,9	75,3	165,5	
SAMTLIGA LÄN	1,0	0,1	0,1	0,3	0,3	0,3	0,5	0,7	1,1	2,0	2,8	4,6	7,3	12,1	20,1	36,8	70,1	165,0	

Tabell 4.8
Döda efter kön, ålder och medborgarskap 1993
 Deaths by sex, age and citizenship 1993

KÖN	MEDBORGARSKAPSLAND													
	ÅLDER	SVE- RIGE	DAN- MARK	FIN- LAND	IS- LAND	NORGE	FRANK- RIKE	GREK- LAND	ITA- LIEN	JUGO- SLA- VIEN	NEDER- LÄN- DERNA	POLEN	RUMÄ- NIEN	SCHWEIZ
MAN														
0	299	1	2		1					4			1	
1-4	59		3											
5-9	49		1											
10-14	41	1												
15-19	121	1	2		2					1	1			1
20-24	200		3		3					2				
25-29	223	1	6		4					2				
30-34	265	4	2		1		1			2	1			
35-39	381	3	21		3		1	1		2	1			
40-44	548	6	39		3		2			2	3			1
45-49	918	3	37	1	6		1	1	4	1	3			
50-54	1201	5	49		8		1	1	1	1	2			
55-59	1623	7	56		4		2	1	5	5	2	1		
60-64	2528	16	53	2	9	1			11	1	1	1	1	1
65-69	4305	13	53		15		1	7	13	1	3	1	1	3
70-74	6771	29	40	1	20	1		5	6		4	3		
75-79	8575	17	16		18	1			3		1		1	1
80-84	9394	8	14		5	2	1	2	5		4			1
85-89	6802	3	3		3			1			1	2		
90-	3663	6	1					1						
SUMMA	47966	124	401	4	105	6	9	19	63	4	27	9	8	
KVINNOR														
0	208		10						4			1		
1-4	47		1						2					
5-9	31				1									
10-14	31													
15-19	64				1									
20-24	84		3		1									
25-29	99		2		1				1		2			
30-34	133	1	6	2	1			1			1			
35-39	185	2	11		1						2			
40-44	279	3	22		2				3		5			
45-49	588	4	20		6				6		3			
50-54	694		9		2				3					
55-59	949	3	11		3				4		1	2	1	
60-64	1491	7	19		4				5	1	1	1	2	2
65-69	2598	9	17		8		1	1	4		1	1	1	1
70-74	4429	3	39		3	1		1	7	1	8	1		
75-79	6680	5	17	1	10				8		2	1		2
80-84	9873	8	36		9		4	2	10		7	4		
85-89	10044	3	24		5			2	3		3	1		
90-	8688	4	10		9		4	1	3		3			
SUMMA	47195	52	257	3	67	1	9	8	63	2	39	10	6	
BADA KONEN	95161	176	658	7	172	7	18	27	126	6	66	19	14	

SPA- NIEN	STOR- BRI- TAN- NIEN	TYSK- LAND	UN- GERN	ÖS- TER- RIKE	ETIO- PIEN	USA	CHILE	IRAK	IRAN	LIB- ANON	SY- RIEN	TUR- KIET	VIET- NAM	ÖV- RIGA LÄN- DER	SAMT- LIGA
					2			1	1	1		2		18	331
					1							2		1	67
					1							1			51
					1									2	44
												1			130
		1					1		1			2		3	216
1					1			2	4		1	1		7	255
					1			1	9	2		2		10	298
3					1		2	2	2		1			5	428
			2		1	2		2	4			1		1	617
		2				2	1		4	1	1	1		9	1000
1	3	4					1		1			2		3	1283
1		4		2		1	1		1	2		7		3	1723
1		2		1		1	1		1		1	7		1	2640
1	3	2				1	1	1	5	1	1	3		4	4437
		3			1	2		1	4		1	5		8	6909
		2	2			1	1		3		1	5		2	8648
		4				3			1			3	1	3	9451
		1				11	1	1	1			3		4	6837
		2				5			1					2	3682
8	12	29	4	3	7	29	9	9	43	7	7	48	1	86	49047
		1			2			3	2		1	2		6	240
												1		1	51
									1			1			33
									1			2		1	69
		1				1			1		1	1		3	93
					2				1			1		2	110
1						1	2				1	1		3	151
		1	1	1		1				1	1	1	1	1	209
														1	321
		1				2	1							4	638
		1				1		1						2	719
		3	1	1		2	1							1	978
		2				3	2		3	1		2		7	1555
		1		1			3		3	1		4		8	2661
		7				2			4	1		2		4	4514
1	3	2				2		1	3		2	4	1	2	6744
		5				8	1		3	1	1	3		4	9979
	3	10				10			1		1	4		1	10117
2		4	2	2		9				1		1		2	8744
4	10	38	5	6	8	39	9	6	24	6	7	30	3	54	47961
12	22	67	9	9	15	68	18	15	67	13	14	78	4	140	97008

Tabell 4.9

Döda efter första levnadsåret efter kön
och ålder 1993

Infant deaths by sex and age 1993

ÅLDER	POJKAR	FLICKOR	SUMMA
UNDER 1 DAG	72	57	129
1 DAG	40	24	64
2 DAGAR	25	13	38
3	18	11	29
4	9	5	14
5	8	6	14
6	2	4	6
7	4	6	10
8	5	4	9
9	5	1	6
10	6	2	8
11	4		4
12	3	4	7
13	3	1	4
14		2	2
15		2	2
16		1	1
17		1	1
18		1	1
19	1	1	2
20	2	1	3
21	1		1
22		2	2
23			
24	1	1	2
25		1	1
26	3	1	4
27	1	2	3
28		1	1
29	1	1	2
SUMMA	214	156	370
1 MAN	29	16	45
2	36	15	51
3	21	15	36
4	8	9	17
5	7	9	16
6	2	7	9
7	4	4	8
8	3	4	7
9	1	1	2
10	1	3	4
11	5	1	6
SUMMA UNDER 1 ÅR	331	240	571

Tabell 4.10

Spädbarnsdödlighet länsvis 1993

Infant mortality rates by county 1993

LÄN	DÖDLIGHET UNDER FORSTA: ¹			
	LEVNADS- OYGNET ²	LEVNADS- VECKAN	LEVNADS- MÅNADEN	LEVNADS- ÅRET ³
STOCKHOLMS LÄN	1,2	2,6	3,4	5,2
UPPSALA LÄN	0,5	2,2	2,4	3,7
SÖDERMANLANDS LÄN	1,5	3,5	5,0	6,4
ÖSTERGÖTLANDS LÄN	1,6	2,5	3,0	4,8
JÖNKÖPINGS LÄN	0,5	2,0	2,3	3,9
KRONBERGS LÄN	0,9	1,8	2,7	4,0
KALMAR LÄN	1,6	3,8	4,4	6,3
GÖTLANDS LÄN	1,3	4,0	4,0	5,4
BLEKINGE LÄN	2,2	3,9	4,4	6,6
KRISTIANSTADS LÄN	2,2	4,2	4,4	7,5
MALMÖHUS LÄN	0,5	1,9	2,5	4,3
HALLANDS LÄN	1,1	1,9	1,9	2,7
GÖTEBORGS O BOHUS LÄN	0,8	1,7	2,2	4,2
ÄLVSBERGS LÄN	1,9	2,7	3,7	5,6
SKARABORGS LÄN	1,3	3,2	3,5	5,9
VÄRMLANDS LÄN	0,8	2,7	3,8	5,4
ÖREBRO LÄN	0,3	1,7	2,2	3,9
VÄSTMANLANDS LÄN	0,9	2,3	2,9	4,3
KOPPARBERGS LÄN	1,4	2,5	2,8	4,4
GÄVLEBORGS LÄN	1,4	4,5	5,7	6,8
VÄSTERNORRLANDS LÄN	0,7	2,3	3,0	4,6
JÄMTLANDS LÄN	1,2	1,2	1,2	1,8
VÄSTERBOTTENS LÄN	0,3	1,2	1,8	3,2
NORRBOTTENS LÄN	0,9	2,4	3,3	4,7
SAMTLIGA LÄN	1,1	2,5	3,1	4,8

1) PÅ 1000 LEVANDE FÖDDA,
2) FÖDD OCH DÖD UNDER SAMMA KALENDERDYGN
3) =28 DAGAR

Tabell 4.11

Döda och spädbarnsdödlighet efter kön 1981-1993

Deaths and infant mortality rates by sex 1981-1993

År	Samtliga döda Antal			På 1 000 av medelfolk- mängden			Döda i första levnadsåret Antal			På 1 000 levande födda		
	M	Kv	Samt- liga	M	Kv	Samt- liga	M	Kv	Samt- liga	M	Kv	Samt- liga
1981	49 729	42 305	92 034	12,07	10,07	11,06	355	298	653	7,38	6,49	6,94
1982	49 016	41 655	90 671	11,90	9,90	10,89	341	294	635	7,14	6,53	6,85
1983	48 988	41 803	90 791	11,90	9,92	10,90	333	313	646	7,04	7,04	7,04
1984	48 505	41 978	90 483	11,78	9,95	10,85	350	251	601	7,24	5,51	6,40
1985	50 044	43 988	94 032	12,13	10,41	11,26	366	300	666	7,21	6,29	6,76
1986	49 551	43 744	93 295	11,99	10,32	11,15	346	259	605	6,60	5,23	5,93
1987	49 338	43 969	93 307	11,90	10,34	11,11	358	283	641	6,68	5,53	6,12
1988	50 417	46 326	96 743	12,11	10,84	11,47	380	272	652	6,57	5,01	5,82
1989	47 845	44 265	92 110	11,41	10,30	10,85	392	278	670	6,57	4,93	5,77
1990	49 054	46 107	95 161	11,60	10,65	11,12	421	318	739	6,62	5,27	5,96
1991	49 144	46 058	95 202	11,54	10,56	11,05	421	340	761	6,61	5,67	6,15
1992	48 454	46 256	94 710	11,31	10,55	10,93	378	279	657	5,98	4,68	5,35
1993	49 047	47 961	97 008	11,39	10,87	11,13	331	240	571	5,49	4,16	4,84

Tabell 4.12

Spädbarnsdödlighet på 1 000 levande födda 1951-1993

Infant mortality rates 1951-1993

Dödlighet under:	1951- 1955	1956- 1960	1961- 1965	1966- 1970	1971- 1975	1976- 1980	1981- 1985	1986- 1990	1988	1989	1990	1991	1992	1993
Första levnadsdygnet 1)														
Bland pojkar	6,0	6,0	5,4	4,8	3,7	2,3	1,6	1,5	1,5	1,5	1,5	1,1	1,1	1,2
Bland flickor	4,5	4,4	4,3	3,4	2,7	1,8	1,4	1,2	1,0	1,1	1,4	1,2	1,0	1,0
Bland samtliga	5,2	5,3	4,9	4,1	3,2	2,1	1,5	1,3	1,3	1,3	1,4	1,2	1,0	1,1
Första levnadsveckan														
Bland pojkar	14,3	13,3	12,0	10,2	8,1	5,4	3,8	3,5	3,7	3,5	3,3	3,0	2,7	2,9
Bland flickor	10,5	9,7	9,2	7,3	5,7	4,0	3,3	2,6	2,4	2,2	2,5	2,5	2,1	2,1
Bland samtliga	12,4	11,6	10,7	8,8	6,9	4,7	3,5	3,1	3,1	2,9	2,9	2,8	2,4	2,5
Första levnads månaden 2)														
Bland pojkar	16,2	15,0	13,4	11,5	9,1	6,3	4,7	4,2	4,3	4,3	3,9	3,8	3,7	3,5
Bland flickor	12,1	11,1	10,3	8,3	6,6	4,8	4,1	3,2	3,0	3,0	3,1	3,2	2,8	2,7
Bland samtliga	14,2	13,1	11,9	10,0	7,9	5,6	4,4	3,7	3,7	3,7	3,5	3,5	3,2	3,1
Första levnads halvåret														
Bland pojkar	19,6	17,6	15,6	13,2	10,8	8,2	6,7	6,2	6,3	6,2	6,1	6,0	5,5	5,2
Bland flickor	15,0	13,3	12,0	9,7	8,1	6,2	5,9	4,7	4,5	4,4	4,8	5,1	4,3	3,8
Bland samtliga	17,3	15,5	13,9	11,5	9,5	7,2	6,3	5,5	5,4	5,3	5,4	5,6	4,9	4,5
Första levnadsåret														
Bland pojkar	21,8	19,0	16,6	14,0	11,3	8,7	7,2	6,6	6,6	6,6	6,6	6,6	6,0	5,5
Bland flickor	16,7	14,5	12,9	10,4	8,7	6,7	6,4	5,2	5,0	4,9	5,3	5,7	4,7	4,2
Bland samtliga	19,3	16,9	14,8	12,3	10,0	7,7	6,8	5,9	5,8	5,8	6,0	6,2	5,3	4,8
Perinatal dödlighet 3)														
Bland pojkar	32,9	29,2	23,7	19,1	15,1	10,5	7,8	7,3	7,5	7,1	7,0	6,6	5,8	6,2
Bland flickor	27,1	24,0	20,6	16,2	12,4	8,8	7,1	6,5	6,1	5,9	5,9	6,4	5,4	5,5
Bland samtliga	30,1	26,7	22,2	17,7	13,8	9,7	7,5	6,9	6,8	6,5	6,5	6,5	5,6	5,9

1) = Född och död samma kalenderygn. 2) = 28 dagar. 3) = Dödföddhet och spädbarnsdödlighet under första levnadsveckan.

Tabell 4.13
Livslängdstabeller 1993
Life table 1993

ÅLDER	RISKTID		ANTAL DÖDA		DÄRAV EFTER FÖDELSEDAGEN DÖDA		DÖDSRISKER 0/00		KVARLEVANDE AV 100000 LEVANDE FÖDDA		ÅTERSTÄENDE MEDELLIVSLÄNGD	
	MÄN	KV	MÄN	KV	MÄN	KV	MÄN	KV	MÄN	KV	MÄN	KV
0 *	60329	57669	331	240	283	209	5.49	4.16	100000	100000	75.49	80.79
1	63504	60001	18	19	9	11	0.28	0.32	99451	99584	74.90	80.13
2	64003	60659	17	13	11	6	0.27	0.21	99423	99552	73.93	79.15
3	62359	59180	17	13	8	4	0.27	0.22	99397	99531	72.95	78.17
4	59877	56540	15	6	9	1	0.25	0.11	99370	99509	71.96	77.19
5	57129	54286	8	5	5	2	0.14	0.09	99345	99499	70.98	76.20
6	54761	52247	8	9	4	7	0.15	0.17	99331	99489	69.99	75.20
7	53634	50754	14	11	10	6	0.26	0.22	99316	99472	69.00	74.22
8	51808	48919	16	3	9	1	0.31	0.06	99290	99451	68.02	73.23
9	50232	47405	5	5	2	4	0.10	0.11	99260	99445	67.04	72.24
10	49907	47158	7	3	5	-	0.14	0.06	99250	99434	66.05	71.24
11	50186	47736	9	9	5	5	0.18	0.19	99236	99428	65.06	70.25
12	51039	48669	10	5	4	3	0.20	0.10	99218	99409	64.07	69.26
13	51468	49050	8	7	4	3	0.16	0.14	99199	99399	63.08	68.27
14	50299	47964	10	9	4	5	0.20	0.19	99183	99385	62.09	67.28
15	50350	47762	18	6	4	2	0.36	0.13	99164	99366	61.10	66.29
16	51825	49041	17	11	5	6	0.33	0.22	99128	99354	60.12	65.30
17	53785	51166	18	18	8	7	0.33	0.35	99096	99331	59.14	64.31
18	56887	54202	38	19	22	11	0.67	0.35	99062	99296	58.16	63.34
19	58328	55759	39	15	19	7	0.67	0.27	98996	99261	57.20	62.36
20	58740	56340	30	15	15	8	0.51	0.27	98930	99235	56.24	61.38
21	59777	57389	44	24	17	10	0.74	0.42	98880	99208	55.27	60.39
22	59165	57204	50	16	22	4	0.84	0.28	98807	99167	54.31	59.42
23	58278	56197	48	21	25	11	0.82	0.37	98723	99139	53.35	58.43
24	60024	57565	44	17	15	7	0.73	0.30	98642	99102	52.40	57.45
25	64081	61084	40	21	21	4	0.62	0.34	98570	99073	51.44	56.47
26	67110	63318	47	22	21	14	0.70	0.35	98508	99039	50.47	55.49
27	68035	64021	60	23	25	10	0.88	0.36	98439	99004	49.50	54.51
28	68261	64482	52	27	29	8	0.76	0.42	98353	98969	48.55	53.53
29	66147	62287	56	17	27	11	0.85	0.27	98278	98927	47.58	52.55
30	62483	58735	46	31	25	15	0.74	0.53	98195	98900	46.62	51.57
31	60161	56894	60	27	32	14	1.00	0.47	98122	98848	45.66	50.59
32	58797	56008	58	21	34	9	0.99	0.37	98024	98801	44.70	49.62
33	58871	55959	58	38	27	15	0.98	0.68	97928	98764	43.75	48.64
34	59472	56294	76	34	33	18	1.28	0.60	97831	98697	42.79	47.67
35	59639	57139	78	35	29	13	1.31	0.61	97706	98638	41.84	46.70
36	60360	57711	94	40	39	16	1.56	0.69	97579	98577	40.90	45.72
37	60339	57590	89	33	40	20	1.47	0.57	97427	98509	39.96	44.76
38	59212	56984	94	41	54	20	1.59	0.72	97283	98452	39.02	43.78
39	59632	57248	73	60	32	26	1.22	1.05	97129	98382	38.08	42.81
40	60347	58014	103	55	44	29	1.71	0.95	97010	98279	37.12	41.86
41	59945	57864	107	54	49	20	1.78	0.93	96845	98185	36.19	40.90
42	61169	58925	135	77	78	36	2.20	1.31	96672	98094	35.25	39.93
43	63661	61569	137	46	65	20	2.15	0.75	96459	97966	34.33	38.99
44	65865	64243	135	89	58	42	2.05	1.38	96251	97893	33.40	38.01
45	67502	65660	177	113	72	52	2.62	1.72	96054	97757	32.47	37.07
46	68597	66342	178	114	89	50	2.59	1.72	95803	97589	31.55	36.13
47	69088	66437	217	130	101	51	3.14	1.96	95555	97421	30.63	35.19
48	68633	65453	215	137	102	74	3.13	2.09	95255	97231	29.73	34.26
49	66044	63031	213	144	106	81	3.22	2.28	94957	97028	28.82	33.33
50	61198	58463	249	134	127	76	4.06	2.29	94651	96806	27.91	32.40
51	55138	52801	234	153	110	77	4.24	2.89	94267	96585	27.02	31.48
52	50349	48562	232	113	116	67	4.60	2.32	93868	96305	26.14	30.57
53	49148	47721	276	149	149	80	5.60	3.12	93436	96081	25.25	29.64
54	48061	47255	292	170	143	103	6.06	3.59	92913	95782	24.39	28.73

Tabell 4.13 (forts)
Livslängdstabeller 1993

ÅLDER	RISKTID		ANTAL DÖDA		DÄRAV EFTER FODELSEDAGEN DÖDA		DÖDSRISKEN 0/00		KVARLEVANDE AV 100000 LEVANDE FÖDDA		ÅTERSTÄENDE MEDELLIVSLÄNGD	
	MÄN	KV	MÄN	KV	MÄN	KV	MÄN	KV	MÄN	KV	MÄN	KV
55	45744	45371	299	180	150	91	6.51	3.96	92350	95438	23.54	27.83
56	43877	43931	308	171	147	90	7.00	3.88	91748	95060	22.69	26.94
57	42258	42536	353	193	164	93	8.32	4.53	91107	94691	21.85	26.04
58	40653	41354	353	206	163	109	8.65	4.97	90348	94262	21.03	25.16
59	39440	40821	410	228	214	116	10.34	5.57	89567	93794	20.20	24.28
60	39599	41408	420	266	191	126	10.56	6.40	88641	93272	19.41	23.41
61	40051	42405	438	278	216	146	10.88	6.53	87705	92674	18.61	22.56
62	40027	43017	551	316	269	148	13.67	7.32	86751	92069	17.81	21.71
63	39474	42946	622	319	320	143	15.63	7.40	85565	91395	17.05	20.86
64	39287	43091	609	376	294	169	15.39	8.69	84228	90718	16.31	20.02
65	39132	43248	722	423	353	216	18.29	9.73	82932	89930	15.56	19.19
66	38718	43066	786	460	401	230	20.09	10.62	81415	89054	14.84	18.37
67	39186	44037	901	558	435	263	22.74	12.60	79779	88108	14.14	17.56
68	39221	44723	980	608	512	287	24.66	13.51	77965	86999	13.45	16.78
69	39089	44919	1048	612	555	300	26.44	13.53	76042	85823	12.78	16.00
70	38577	45109	1148	713	597	354	29.31	15.68	74032	84662	12.11	15.22
71	38899	46476	1296	798	659	396	32.76	17.03	71863	83334	11.46	14.45
72	40205	48641	1504	995	754	503	36.72	20.25	69508	81915	10.84	13.69
73	36257	44651	1567	1045	875	593	42.20	23.10	66956	80257	10.23	12.96
74	31286	39425	1394	963	657	497	43.64	24.12	64130	78403	9.66	12.26
75	29894	38871	1532	1047	791	517	49.93	26.58	61332	76512	9.08	11.55
76	28543	37847	1597	1279	840	649	54.35	33.22	58270	74478	8.53	10.85
77	26533	36343	1797	1337	918	685	65.46	36.11	55103	72004	7.99	10.21
78	24884	35553	1868	1467	931	724	72.36	40.44	51496	69404	7.51	9.57
79	23525	34461	1854	1616	945	814	75.77	45.81	47769	66597	7.06	8.95
80	21724	32901	1992	1753	944	874	87.88	51.90	44150	63546	6.60	8.36
81	19459	30761	1936	1905	1016	968	94.55	60.04	40270	60248	6.19	7.79
82	17478	28342	1888	1982	953	1016	102.44	67.51	36463	56631	5.78	7.25
83	15546	26440	1844	2206	944	1082	111.82	80.15	32727	52808	5.38	6.74
84	13199	24005	1791	2133	959	1112	126.50	84.92	29068	48575	5.00	6.29
85	10967	21175	1658	2169	881	1116	139.93	97.30	25391	44450	4.65	5.82
86	9130	18469	1560	2085	805	1050	157.01	106.82	21838	40125	4.32	5.40
87	7297	15821	1364	2098	727	1085	169.99	124.10	18409	35839	4.04	4.98
88	5810	13364	1205	1933	627	978	187.20	134.77	15280	31391	3.76	4.62
89	4557	11054	1050	1832	558	948	205.28	152.64	12419	27161	3.51	4.26
90	3538	8992	863	1727	425	866	217.76	175.19	9870	23015	3.29	3.94
91	2653	7151	721	1466	383	746	238.71	193.14	7721	18983	3.06	3.67
92	1901	5449	557	1361	306	747	256.73	209.42	5878	15317	2.87	3.43
93	1342	4017	461	1048	249	571	275.40	226.49	4369	12109	2.69	3.20
94	917	2860	326	870	180	472	294.69	244.30	3166	9366	2.52	2.99
95	641	2050	235	679	125	367	314.57	262.83	2233	7078	2.36	2.80
96	426	1428	199	492	114	244	335.05	282.04	1530	5218	2.21	2.62
97	257	943	125	357	78	197	356.11	301.91	1018	3746	2.08	2.45
98	159	630	68	261	34	132	377.77	322.43	655	2615	1.95	2.30
99	97	399	58	190	33	101	400.03	343.58	408	1772	1.83	2.15
100	133	544	28	133	16	78	422.93	365.36	245	1163	1.72	2.02
101	-	-	19	76	11	42	446.51	387.77	141	738	1.62	1.89
102	-	-	9	39	6	21	470.79	410.84	78	452	1.52	1.77
103	-	-	6	22	1	14	495.81	434.58	41	266	1.43	1.66
104	-	-	2	8	-	2	521.62	459.04	21	151	1.34	1.56
105	-	-	3	7	1	2	548.22	484.22	10	81	1.26	1.46
106	-	-	2	8	1	4	575.63	510.18	5	42	1.18	1.36
107	-	-	-	-	-	-	603.80	536.91	2	21	1.09	1.25
108	-	-	-	-	-	-	632.68	564.44	1	10	0.99	1.11
109	-	-	-	-	-	-	662.17	592.72	-	4	0.84	0.91
110	-	-	-	-	-	-	692.11	621.72	-	2	0.50	0.50

* MEDELÅLDER FÖR 0-ÅRINGAR VID DÖDSFALLET: MÄN 0.115 KVINNOR 0.136

1) RISKTID FÖR SAHTLIGA SOM ÄR 100 ÅR OCH ÄLDRE

Tabell 4.14
Livslängdstabeller 1989–1993
 Life tables 1989–1993

ALDER	RISKTID		ANTAL DÖDA		DÄRAV EFTER FÖDELSEDAGEN DÖDA		DÖDSRISKER 0/00		KVARLEVANDE AV 100000 FÖDDA		ÅTERSTÄENDE MEDELLIVSLÄNGD	
	MÄN	KV	MÄN	KV	MÄN	KV	MÄN	KV	MÄN	KV	MÄN	KV
0 *	310506	294038	1943	1455	1683	1230	6.26	4.95	100000	100000	75.08	80.62
1	304239	288270	105	105	57	59	0.35	0.36	99374	99505	74.55	80.02
2	295384	280232	84	64	47	39	0.28	0.23	99340	99469	73.57	79.05
3	285026	270302	77	47	39	19	0.27	0.17	99312	99446	72.59	78.07
4	274469	260127	66	38	33	17	0.24	0.15	99285	99429	71.61	77.08
5	264747	250956	34	34	19	18	0.13	0.14	99261	99414	70.63	76.09
6	257606	243864	43	31	25	20	0.17	0.13	99248	99401	69.64	75.10
7	253058	239474	46	26	28	9	0.18	0.11	99232	99388	68.65	74.11
8	250555	237544	44	28	17	17	0.18	0.12	99214	99378	67.66	73.12
9	250353	237787	36	24	23	14	0.14	0.10	99196	99366	66.67	72.13
10	250553	238434	37	34	17	21	0.15	0.14	99182	99356	65.68	71.14
11	251136	239177	33	33	15	18	0.13	0.14	99167	99342	64.69	70.15
12	252873	240591	35	23	15	15	0.14	0.10	99154	99328	63.70	69.16
13	255579	243209	50	34	24	17	0.20	0.14	99141	99318	62.71	68.16
14	260814	248181	47	54	22	29	0.18	0.22	99121	99305	61.72	67.17
15	268711	255657	95	54	44	28	0.35	0.21	99103	99283	60.73	66.19
16	277025	263651	105	56	45	29	0.38	0.21	99068	99262	59.76	65.20
17	284802	271187	145	80	77	40	0.51	0.29	99031	99241	58.78	64.21
18	290143	276528	219	98	113	56	0.75	0.35	98980	99212	57.81	63.23
19	291191	278382	261	72	140	34	0.90	0.26	98906	99176	56.85	62.25
20	292170	280029	222	78	123	38	0.76	0.28	98817	99151	55.90	61.27
21	296957	284688	242	86	119	44	0.81	0.30	98742	99123	54.94	60.29
22	303970	290674	216	87	115	40	0.71	0.30	98662	99093	53.99	59.31
23	312609	297664	268	94	146	50	0.86	0.32	98591	99064	53.03	58.32
24	322693	306310	260	97	114	34	0.81	0.32	98507	99032	52.07	57.34
25	329163	311290	248	120	132	45	0.75	0.39	98428	99001	51.11	56.36
26	327927	309041	288	111	148	62	0.88	0.36	98354	98963	50.15	55.38
27	321406	302883	322	112	166	55	1.00	0.37	98267	98927	49.19	54.40
28	312536	295036	279	126	152	55	0.89	0.43	98169	98891	48.24	53.42
29	303553	286773	306	107	154	51	1.01	0.37	98081	98848	47.29	52.44
30	297223	281128	296	148	147	66	1.00	0.53	97982	98812	46.33	51.46
31	294693	279802	304	143	168	73	1.03	0.51	97885	98760	45.38	50.49
32	295237	280927	327	128	162	55	1.11	0.46	97784	98709	44.43	49.52
33	297023	282677	336	147	167	64	1.13	0.52	97676	98664	43.47	48.54
34	297786	283930	354	161	159	83	1.19	0.57	97565	98613	42.52	47.56
35	298161	285140	384	183	178	85	1.29	0.64	97449	98557	41.57	46.59
36	299295	286403	407	215	201	98	1.36	0.75	97324	98494	40.63	45.62
37	299172	286855	436	207	209	101	1.46	0.72	97192	98420	39.68	44.65
38	300349	288447	483	231	239	109	1.61	0.80	97050	98349	38.74	43.68
39	305052	293187	471	290	226	143	1.54	0.99	96894	98270	37.80	42.72
40	311586	300433	544	304	256	146	1.74	1.01	96745	98173	36.86	41.76
41	319049	308379	601	325	286	150	1.88	1.05	96576	98074	35.92	40.80
42	327992	317044	667	404	319	209	2.03	1.27	96394	97970	34.99	39.85
43	336254	324736	777	407	375	192	2.31	1.25	96198	97846	34.06	38.90
44	341478	328801	796	480	384	234	2.33	1.46	95976	97723	33.13	37.94
45	341822	327689	963	559	484	265	2.81	1.70	95753	97580	32.21	37.00
46	335657	320596	945	564	481	291	2.81	1.76	95483	97414	31.30	36.06
47	322200	307107	1036	579	543	272	3.21	1.88	95215	97243	30.39	35.12
48	303423	289176	996	647	502	356	3.28	2.23	94909	97060	29.48	34.19
49	284014	271465	999	681	506	360	3.51	2.51	94598	96843	28.58	33.26
50	266152	255759	1054	649	512	327	3.95	2.53	94266	96600	27.68	32.35
51	250904	242711	1109	670	531	352	4.41	2.76	93894	96355	26.79	31.43
52	239745	233998	1253	683	609	340	5.21	2.91	93479	96090	25.90	30.51
53	231800	228007	1254	721	659	372	5.39	3.16	92992	95810	25.03	29.60
54	223573	221729	1355	758	692	403	6.04	3.41	92490	95507	24.17	28.69

Tabell 4.14 (forts)
Livslängdstabeller 1989–1993

ÅLDER	RISKTID		ANTAL DÖDA		DÄRAV EFTER FODELSEDAGEN DÖDA		DÖDSRISKER 0/00		KVARLEVANDE AV 100000 LEVANDE FÖDDA		ÅTERSTÅENDE MEDELLIVSLÅNGD	
	MÄN	KV	MÄN	KV	MÄN	KV	MÄN	KV	MÄN	KV	MÄN	KV
55	215242	215442	1502	865	742	450	6.95	4.01	91932	95181	23.31	27.79
56	209409	211591	1681	867	801	443	8.00	4.09	91292	94800	22.47	26.90
57	205882	210338	1794	1011	884	508	8.68	4.79	90562	94412	21.65	26.01
58	204109	210958	1911	1110	899	559	9.32	5.25	89777	93960	20.83	25.13
59	203340	212742	2158	1191	1099	608	10.56	5.58	88940	93467	20.02	24.26
60	203722	215371	2298	1347	1132	651	11.22	6.24	88001	92945	19.23	23.39
61	203854	217574	2581	1440	1277	711	12.58	6.60	87014	92365	18.45	22.54
62	203089	218578	2856	1630	1429	787	13.96	7.43	85919	91756	17.67	21.68
63	203005	219953	3127	1746	1522	865	15.29	7.91	84719	91074	16.92	20.84
64	203601	222269	3502	1944	1743	974	17.05	8.71	83424	90354	16.17	20.00
65	204254	224731	3921	2244	1903	1096	19.02	9.94	82001	89567	15.44	19.18
66	204586	227177	4313	2481	2070	1223	20.87	10.86	80441	88677	14.73	18.36
67	205719	231367	4736	2781	2315	1320	22.77	11.95	78763	87714	14.04	17.56
68	208021	236892	5295	3132	2623	1538	25.14	13.14	76970	86666	13.35	16.77
69	206089	237567	5803	3392	2958	1685	27.76	14.18	75035	85527	12.68	15.98
70	198626	232503	6252	3727	3221	1896	30.97	15.90	72952	84315	12.03	15.20
71	190468	226822	6568	4069	3348	2060	33.89	17.78	70692	82974	11.40	14.44
72	180691	218997	7006	4340	3513	2167	38.03	19.62	68297	81499	10.78	13.69
73	167617	207595	7254	4749	3719	2432	42.34	22.61	65699	79900	10.19	12.96
74	157274	199590	7510	5135	3695	2531	46.65	25.41	62917	78093	9.62	12.25
75	150510	195999	7934	5513	3994	2680	51.35	27.75	59982	76109	9.06	11.55
76	143340	191359	8320	6296	4139	3144	56.41	32.37	56902	73997	8.53	10.87
77	134862	185702	9170	6959	4555	3396	65.77	36.80	53692	71602	8.01	10.22
78	125831	178853	9241	7599	4669	3749	70.81	41.61	50160	68967	7.54	9.59
79	116677	170777	9470	8172	4770	4121	77.98	46.72	46608	66097	7.07	8.98
80	106398	161451	9429	8745	4604	4372	84.94	52.74	42974	63008	6.63	8.40
81	94918	150517	9576	9143	4889	4567	95.95	58.95	39324	59686	6.20	7.84
82	83660	138543	9223	9769	4679	4924	104.40	68.09	35551	56167	5.80	7.30
83	72315	126111	8844	10010	4467	4946	115.18	76.38	31839	52342	5.42	6.79
84	61163	112673	8336	10268	4285	5157	127.37	87.14	28172	48344	5.06	6.31
85	51091	99217	7645	9957	3862	4945	139.12	95.59	24584	44132	4.73	5.87
86	42034	86260	7002	9791	3580	4991	153.50	107.30	21164	39913	4.41	5.44
87	34296	74091	6152	9548	3024	4827	164.84	120.99	17915	35630	4.12	5.03
88	27396	62396	5506	9052	2801	4588	182.33	135.14	14962	31320	3.83	4.65
89	21352	51227	4715	8515	2480	4382	197.84	153.12	12234	27087	3.58	4.30
90	16360	41150	3982	7643	2003	3792	216.85	170.06	9813	22940	3.34	3.99
91	12103	32138	3249	6711	1701	3409	233.84	191.02	7685	19038	3.12	3.70
92	8795	24404	2544	5709	1348	3014	251.71	207.21	5888	15402	2.92	3.46
93	6309	18314	1960	4655	1028	2341	270.24	224.19	4406	12210	2.73	3.23
94	4414	13257	1493	3745	768	1964	289.40	241.91	3215	9473	2.56	3.02
95	3011	9433	1105	2970	573	1558	309.17	260.36	2285	7181	2.40	2.82
96	1964	6544	793	2232	439	1130	329.54	279.50	1578	5312	2.25	2.64
97	1267	4327	575	1569	294	857	350.50	299.30	1058	3827	2.11	2.47
98	762	2863	348	1121	193	586	372.06	319.76	687	2682	1.98	2.32
99	462	1815	238	791	127	402	394.22	340.84	432	1824	1.86	2.17
100	622	2482	133	532	74	284	417.01	362.56	261	1202	1.75	2.03
101	-	-	88	323	45	172	440.47	384.91	152	766	1.64	1.91
102	-	-	40	186	18	100	464.63	407.92	85	471	1.54	1.79
103	-	-	31	109	12	58	489.53	431.60	46	279	1.45	1.68
104	-	-	16	59	10	31	515.20	455.98	23	159	1.36	1.57
105	-	-	8	30	4	16	541.66	481.10	11	86	1.28	1.47
106	-	-	7	32	3	18	568.92	506.98	5	45	1.19	1.37
107	-	-	-	-	-	-	596.96	533.64	2	22	1.11	1.26
108	-	-	-	-	-	-	625.72	561.09	1	10	1.00	1.12
109	-	-	-	-	-	-	655.12	589.30	-	5	0.84	0.91
110	-	-	-	-	-	-	685.00	618.23	-	2	0.50	0.50

* MEDELÅLDER FÖR 0-ÅRINGAR VID DÖDSFALLET: MÄN 0.132 KVINNOR 0.150

1) RISKTID FÖR SAMTLIGA SOM ÄR 100 ÅR OCH ÄLDRE

Tabell 4.15
Återstående medellivslängd länsvis 1966-1993
 Life expectancy by county 1966-1993

Län	Män						Kvinnor					
	1966-1970	1971-1975	1976-1980	1981-1985	1986-1990	1989-1993	1966-1970	1971-1975	1976-1980	1981-1985	1986-1990	1989-1993
Återstående medellivslängd vid födseln												
Stockholm	70,57	71,01	71,31	72,96	73,64	74,43	76,70	77,70	78,32	79,51	80,00	80,47
Uppsala	73,00	72,59	73,53	74,26	75,50	76,03	77,36	77,89	79,12	79,90	80,86	81,25
Södermanland	71,75	72,27	72,47	73,43	74,09	74,63	76,31	77,02	78,13	78,97	79,99	80,53
Östergötland	72,05	72,13	72,69	73,80	74,94	75,51	76,22	77,38	78,55	79,22	80,49	80,75
Jönköping	72,70	73,02	73,30	74,41	75,28	75,84	77,05	78,02	78,87	80,14	80,88	81,23
Kronoberg	73,14	73,37	73,92	74,92	75,41	76,26	77,46	78,39	79,26	80,68	80,81	81,34
Kalmar	72,34	72,34	72,69	73,62	74,74	75,35	76,48	77,46	78,65	79,54	79,98	80,37
Gotland	71,57	71,49	72,65	74,46	73,75	74,65	76,73	77,81	78,06	80,18	80,30	80,19
Blekinge	72,46	72,90	72,99	73,86	74,73	75,30	77,20	77,86	78,83	79,68	80,37	81,11
Kristianstad	73,47	73,76	73,85	74,57	75,25	75,99	78,11	78,65	79,25	80,45	81,02	81,13
Malmöhus	72,13	72,15	72,55	73,64	74,33	75,11	77,62	78,36	79,14	80,30	80,80	81,05
Halland	73,22	73,48	73,59	74,82	76,00	76,53	77,73	78,38	79,53	80,34	81,45	81,82
Göteborg och Bohus	71,83	72,23	72,17	73,08	74,20	74,94	77,40	78,07	78,53	79,50	80,16	80,53
Älvsborg	72,48	72,95	73,55	74,29	75,52	76,03	77,23	77,97	79,00	79,76	80,90	81,18
Skaraborg	72,56	72,72	73,53	74,63	75,55	75,98	76,45	77,46	78,78	79,97	80,52	80,92
Värmland	71,34	71,24	71,83	72,73	73,73	74,55	75,79	77,04	77,99	78,85	79,40	80,06
Örebro	72,26	72,16	72,86	73,81	74,57	75,39	76,80	77,58	78,64	79,39	79,95	80,49
Västmanland	72,00	72,14	72,55	73,61	74,27	74,98	76,20	77,20	78,43	79,31	80,04	80,56
Kopparberg	71,95	71,60	72,12	73,34	74,06	74,68	76,19	76,94	77,81	78,75	79,73	80,05
Gävleborg	71,50	71,58	72,43	72,82	73,51	73,99	76,21	76,98	78,17	79,02	79,49	79,75
Västernorrland	71,79	71,78	72,10	73,32	74,23	74,88	76,25	76,87	77,81	78,77	79,62	80,00
Jämtland	72,58	72,35	72,52	73,31	73,69	74,45	76,77	77,17	78,23	78,73	79,93	80,18
Västerbotten	72,37	71,89	72,16	73,28	73,75	74,93	76,52	77,07	77,72	78,50	79,24	79,85
Norrbottnen	71,46	71,64	71,54	72,58	73,36	74,17	76,47	77,68	77,76	78,98	79,84	80,21
Hela riket	71,93	72,07	72,43	73,55	74,37	75,08	76,83	77,65	78,51	79,53	80,22	80,62
Återstående medellivslängd vid 20 års ålder												
Stockholm	52,17	52,31	52,47	53,86	54,55	55,27	57,87	58,69	59,19	60,31	60,70	61,12
Uppsala	54,74	54,07	54,47	55,25	56,30	56,88	58,61	58,96	59,94	60,61	61,55	61,90
Södermanland	53,55	53,68	53,54	54,45	55,08	55,55	57,53	58,21	59,02	59,74	60,69	61,15
Östergötland	53,64	53,48	53,78	54,73	55,78	56,29	57,43	58,48	59,34	60,06	61,12	61,38
Jönköping	54,30	54,59	54,55	55,24	56,15	56,64	58,31	59,09	59,79	60,79	61,34	61,83
Kronoberg	54,93	54,99	55,07	55,83	56,46	57,19	58,89	59,45	60,17	61,36	61,46	61,97
Kalmar	54,18	53,84	53,99	54,63	55,51	56,08	57,99	58,65	59,51	60,30	60,67	61,13
Gotland	53,87	52,88	53,81	55,32	54,78	55,70	57,62	58,75	59,09	60,91	61,17	60,68
Blekinge	54,36	54,36	54,19	54,73	55,62	56,18	58,65	59,02	59,61	60,33	61,09	61,59
Kristianstad	55,17	55,17	55,07	55,54	56,16	56,95	59,23	59,64	60,13	61,19	61,68	61,84
Malmöhus	53,80	53,47	53,56	54,50	55,19	55,80	58,87	59,43	59,98	60,89	61,40	61,60
Halland	55,02	54,98	54,84	55,64	56,94	57,36	58,96	59,48	60,40	61,11	62,09	62,57
Göteborg och Bohus	53,54	53,67	53,25	53,92	55,05	55,73	58,55	59,21	59,34	60,33	60,90	61,24
Älvsborg	54,34	54,38	54,59	55,23	56,34	56,84	58,43	59,04	59,91	60,44	61,45	61,81
Skaraborg	54,35	54,40	54,78	55,62	56,42	56,79	57,85	58,59	59,64	60,70	61,28	61,58
Värmland	52,99	52,83	52,95	53,54	54,61	55,42	57,13	58,19	58,74	59,67	60,17	60,67
Örebro	54,02	53,54	53,92	54,86	55,50	56,17	58,17	58,64	59,39	60,33	60,64	61,09
Västmanland	53,76	53,58	53,66	54,43	55,14	55,82	57,51	58,26	59,21	59,99	60,70	61,08
Kopparberg	53,62	53,23	53,44	54,34	55,02	55,54	57,65	58,24	58,78	59,56	60,38	60,85
Gävleborg	53,43	53,16	53,41	53,89	54,43	54,95	57,39	58,13	58,95	59,82	60,14	60,44
Västernorrland	53,36	53,13	53,39	54,33	55,10	55,73	57,38	58,16	58,79	59,70	60,28	60,67
Jämtland	54,12	53,79	53,64	54,54	54,74	55,40	57,89	58,50	59,23	59,72	60,69	60,83
Västerbotten	53,86	53,26	53,35	54,25	54,60	55,61	57,87	58,09	58,76	59,41	60,07	60,54
Norrbottnen	53,32	53,22	52,98	53,50	54,40	55,17	57,85	58,67	59,00	59,73	60,64	60,92
Hela riket	53,55	53,51	53,58	54,47	55,27	55,90	57,83	58,74	59,38	60,30	60,90	61,27

Tabell 4.15 (forts)
Återstående medellivslängd länsvis 1966-1993

Län	Män						Kvinnor					
	1966-1970	1971-1975	1976-1980	1981-1985	1986-1990	1989-1993	1966-1970	1971-1975	1976-1980	1981-1985	1986-1990	1989-1993
Återstående medellivslängd vid 50 års ålder												
Stockholm	24,57	24,81	25,01	25,98	26,64	27,28	29,48	30,22	30,70	31,52	31,98	32,28
Uppsala	26,75	26,58	26,82	27,26	27,93	28,42	30,06	30,44	31,10	31,73	32,64	32,86
Södermanland	25,63	25,86	25,56	26,39	27,03	27,38	28,96	29,47	30,30	30,96	31,88	32,17
Östergötland	25,67	25,61	25,87	26,47	27,52	27,89	28,73	29,87	30,52	31,17	32,17	32,41
Jönköping	26,45	26,51	26,54	27,18	27,92	28,34	29,64	30,32	30,86	31,79	32,48	32,87
Kronoberg	26,90	26,80	27,21	27,55	28,17	28,74	30,00	30,55	31,38	32,41	32,55	33,06
Kalmar	26,31	26,10	26,04	26,42	27,39	27,75	29,35	29,82	30,68	31,33	31,78	32,28
Gotland	26,28	25,55	26,58	27,26	26,91	27,78	28,85	29,81	30,43	31,79	32,26	31,91
Blekinge	26,46	26,27	26,14	26,63	27,29	27,72	29,85	30,18	30,89	31,55	32,07	32,57
Kristianstad	27,00	27,07	26,90	27,20	27,95	28,45	30,54	30,81	31,34	32,22	32,78	32,98
Malmöhus	26,05	25,80	25,77	26,34	27,05	27,49	30,29	30,78	31,31	32,07	32,48	32,65
Halland	26,93	26,95	26,67	27,38	28,51	28,83	30,29	30,82	31,60	32,22	33,16	33,48
Göteborg och Bohus	25,92	26,02	25,85	26,28	27,12	27,57	29,90	30,57	30,74	31,69	32,13	32,44
Älvsborg	26,40	26,49	26,56	27,10	27,99	28,36	29,76	30,30	31,10	31,54	32,42	32,82
Skaraborg	26,47	26,49	26,76	27,39	28,05	28,23	29,16	29,85	30,75	31,71	32,37	32,54
Värmland	25,34	25,15	25,18	25,78	26,72	27,31	28,54	29,47	29,96	30,86	31,39	31,66
Örebro	26,19	25,84	25,98	26,84	27,43	27,92	29,60	30,03	30,61	31,43	31,82	32,10
Västmanland	25,90	25,61	25,84	26,36	26,97	27,56	28,83	29,47	30,49	31,17	31,85	32,17
Kopparberg	25,80	25,62	25,64	26,32	26,95	27,39	28,91	29,55	30,13	30,77	31,57	31,85
Gävleborg	25,69	25,53	25,57	25,98	26,42	26,93	28,82	29,55	30,20	30,87	31,27	31,56
Västernorrland	25,54	25,35	25,74	26,14	26,86	27,44	28,71	29,32	30,07	30,77	31,45	31,73
Jämtland	26,75	26,39	26,21	26,73	26,83	27,55	29,34	29,79	30,72	31,02	31,79	31,99
Västerbotten	25,99	25,35	25,37	26,04	26,41	27,21	29,11	29,31	29,95	30,49	31,18	31,54
Norrbottnen	25,44	25,49	25,34	25,80	26,48	27,22	29,12	29,81	30,24	30,92	31,70	31,98
Hela riket	25,76	25,79	25,84	26,46	27,17	27,68	29,21	30,08	30,69	31,45	32,06	32,35
Återstående medellivslängd vid 65 års ålder												
Stockholm	13,24	13,41	13,68	14,34	14,81	15,27	16,73	17,41	17,89	18,67	19,01	19,27
Uppsala	14,77	14,52	14,86	15,13	15,53	15,91	17,20	17,42	18,08	18,61	19,41	19,65
Södermanland	13,78	13,92	13,87	14,46	14,89	15,29	16,10	16,64	17,45	17,94	18,72	18,97
Östergötland	13,73	13,75	13,99	14,63	15,30	15,58	15,89	16,90	17,47	18,07	18,92	19,10
Jönköping	14,43	14,47	14,53	14,99	15,46	15,94	16,73	17,24	17,92	18,49	19,16	19,65
Kronoberg	14,88	14,89	15,28	15,18	15,73	16,20	17,05	17,68	18,10	19,05	19,15	19,73
Kalmar	14,39	14,23	14,13	14,59	15,20	15,46	16,42	16,81	17,73	18,21	18,75	19,18
Gotland	14,41	13,63	14,46	15,13	14,84	15,53	16,06	16,70	17,75	18,36	18,97	18,71
Blekinge	14,38	14,40	14,38	14,67	15,01	15,39	16,70	17,08	17,79	18,32	18,87	19,27
Kristianstad	14,73	14,97	14,81	15,04	15,63	16,03	17,42	17,80	18,18	19,08	19,43	19,63
Malmöhus	14,38	14,18	14,09	14,60	15,05	15,34	17,35	17,82	18,29	19,00	19,35	19,52
Halland	14,79	14,80	14,70	15,23	16,16	16,38	17,17	17,68	18,47	19,02	19,87	20,06
Göteborg och Bohus	14,11	14,20	14,26	14,55	15,12	15,47	17,10	17,62	17,88	18,67	19,07	19,24
Älvsborg	14,47	14,53	14,68	14,97	15,63	15,83	16,82	17,22	17,97	18,44	19,16	19,49
Skaraborg	14,33	14,47	14,70	15,27	15,57	15,82	16,47	16,89	17,63	18,52	19,12	19,28
Värmland	13,71	13,74	13,70	14,08	14,69	15,06	15,80	16,64	17,02	17,78	18,23	18,55
Örebro	14,22	13,98	14,21	14,89	15,21	15,56	16,66	17,09	17,75	18,23	18,60	18,85
Västmanland	13,97	13,80	14,12	14,52	14,86	15,30	16,06	16,65	17,53	18,12	18,73	19,04
Kopparberg	13,96	13,79	13,86	14,43	14,93	15,32	16,00	16,68	17,07	17,72	18,38	18,65
Gävleborg	13,83	13,87	13,91	14,32	14,57	14,73	16,06	16,59	17,23	17,77	18,17	18,50
Västernorrland	13,75	13,71	14,09	14,25	14,71	15,08	15,92	16,52	16,96	17,70	18,31	18,56
Jämtland	14,77	14,64	14,36	14,76	15,04	15,36	16,50	16,92	17,76	17,81	18,68	18,78
Västerbotten	14,22	13,51	13,62	14,13	14,40	14,88	16,22	16,58	16,98	17,44	18,03	18,47
Norrbottnen	13,86	13,88	13,89	14,12	14,57	14,99	16,32	16,98	17,29	17,80	18,37	18,76
Hela riket	13,98	14,04	14,15	14,60	15,09	15,44	16,35	17,16	17,73	18,39	18,91	19,18

Tabell 4.16

Sannolika återstående livslängden enligt livslängdstabellerna för år 1993 och 1989-1993

The probable length of life according to the life tables 1993 and 1989 - 1993

Ålder	1993		1989-1993		Ålder	1993		1989-1993	
	M	Kv	M	Kv		M	Kv	M	Kv
0	78,00	83,59	78,05	83,59	40	38,47	43,80	38,50	43,81
1	77,12	82,64	77,22	82,65	45	33,60	38,87	33,64	38,89
2	76,13	81,64	76,14	81,65	50	28,80	33,99	28,85	34,01
5	73,14	78,65	73,15	78,66	55	24,18	29,18	24,18	29,18
10	68,15	73,66	68,16	73,67	60	19,72	24,44	19,72	24,44
15	63,16	68,67	63,17	68,68	65	15,54	19,85	15,54	19,85
20	58,20	63,68	58,21	63,69	70	11,75	15,47	11,75	15,47
25	53,25	58,70	53,27	58,71	75	8,50	11,43	8,50	11,43
30	48,30	53,72	48,33	53,73	80	5,91	7,96	5,91	7,96
35	43,37	48,76	43,40	48,77	85	3,98	5,22	3,98	5,22
					90	2,66	3,27	2,66	3,27

Tabell 4.17

Återstående medellivslängd och sannolika återstående livslängden i år 1751-1993

Life expectancy and probable length of life, in years, 1751-1993

Åren	Återstående medellivslängd i år						Sannolik återstående livslängd i år vid födelsen	
	Män			Kvinnor			M	Kv
	Vid födelsen	Vid 50 år	Vid 65 år	Vid födelsen	Vid 50 år	Vid 65 år		
1751-1790	33,72	18,16	10,02	36,64	19,59	10,51	31,60	37,40
1791-1815	35,35	17,26	9,29	38,44	18,68	9,84	37,07	42,51
1816-1840	39,50	17,55	9,58	43,56	19,60	10,44	44,79	51,43
1841-1850	41,66	18,10	9,62	46,10	20,24	10,57	48,36	55,82
1851-1860	40,49	18,49	10,03	44,40	20,26	10,77	46,44	53,24
1861-1870	42,80	19,40	10,40	46,37	21,30	11,40	51,00	57,00
1871-1880	45,27	20,80	11,20	48,62	22,60	12,20	54,30	59,80
1881-1890	48,55	21,94	11,96	51,47	23,64	12,92	59,00	63,37
1891-1900	50,94	22,44	12,24	53,63	24,04	13,13	61,67	65,49
1901-1910	54,53	23,17	12,81	56,98	24,74	13,69	65,03	68,22
1911-1920	55,60	23,35	12,84	58,38	24,79	13,69	65,70	68,94
1921-1930	60,97	24,15	13,24	63,16	25,14	13,85	70,11	72,03
1931-1940	63,76	24,08	13,06	66,13	25,13	13,64	71,49	73,36
1941-1950	68,06	25,01	13,60	70,65	26,27	14,30	73,92	75,80
1951-1960	70,89	25,54	13,85	74,10	27,47	15,00	75,21	77,77
1961-1970	71,73	25,70	13,93	76,13	28,87	16,05	75,43	79,48
1971-1980	72,26	25,82	14,10	78,10	30,41	17,47	75,58	81,22
1981-1985	73,55	26,46	14,60	79,53	31,45	18,39	76,55	82,54
1986-1990	74,37	27,17	15,09	80,22	32,06	18,91	77,40	83,22
1981	73,05	26,10	14,33	79,08	31,04	17,99	76,09	82,10
1982	73,42	26,37	14,56	79,37	31,34	18,32	76,41	82,38
1983	73,62	26,51	14,65	79,61	31,59	18,49	76,62	82,68
1984	73,84	26,73	14,81	79,89	31,72	18,65	76,81	82,82
1985	73,79	26,60	14,66	79,68	31,59	18,50	76,80	82,71
1986	73,97	26,83	14,80	79,99	31,84	18,69	76,99	82,98
1987	74,16	26,99	14,99	80,15	31,99	18,90	77,19	83,12
1988	74,15	26,99	14,95	79,96	31,85	18,70	77,24	82,99
1989	74,79	27,56	15,40	80,57	32,37	19,17	77,41	83,64
1990	74,81	27,50	15,30	80,41	32,20	19,04	77,81	83,35
1991	74,94	27,60	15,42	80,54	32,34	19,21	77,92	83,56
1992	75,35	27,82	15,55	80,79	32,42	19,27	78,28	83,72
1993	75,49	27,91	15,44	80,79	32,40	19,18	78,04	83,59

5 Civilståndsåndringar

Få giftermål

Under 1993 var antalet giftermål 34 005, vilket är den lägsta siffran sedan 1915. Giftermåls-boomen 1989 med 109 000 vigslar har minskat underlaget för giftermål.

Skilsmässorna blir fler

Skilsmässorna ligger kvar på samma höga nivå under 1993 vilket innebär att 21 673 äktenskap upplöstes på grund av skilsmässa. Giftermåls-boomen 1989 medförde att fler parförhållanden registrerades som äktenskap. Fler äktenskap och kanske något färre samboförhållanden ger som resultat att en större andel av separationerna registreras som skilsmässa. Därför kan ett högt skilsmässotal kan inte omedelbart tolkas som att fler familjer upplöses. Mycket troligt är att antalet separationer bland samboförhållanden har minskat i ungefär motsvarande omfattning. Härom kan man emellertid bara spekulera eftersom fakta saknas inom området.

Definitioner och begrepp

Nyblivna gifta

För nyblivna gifta får SCB en avisering för vardera makarna om båda är folkbokförda i Sverige. Aviseringarna innehåller personnumret för sambandspersonen, det vill säga i detta fall den som giftermålet ingås med.

Nyblivna gifta redovisas efter fyra olika begrepp nämligen:

- a Nyblivna gifta kvinnor, vars make är skriven i Sverige eller i utlandet.
- b Nyblivna gifta män, vars maka är skriven i Sverige eller utlandet.
- c Nyblivna gifta kvinnor och män där båda makarna är skrivna i Sverige.
- d Ingångna äktenskap där åtminstone en av makarna är skriven i Sverige.

Nyblivna gifta registreras hos det LOK där personen är folkbokförd eller senast var folkbokförd (utvandrat). Har personen aldrig varit folkbokförd i landet, registreras vigseln endast i diariet hos LOK.

3.5 Nyblivna fränskilda

För nyblivna fränskilda erhåller SCB på likartat sätt som för nyblivna gifta en avisering för var och en av de f d makarna, såvida båda är folkbokförda i Sverige. Aviseringarna innehåller personnumret för den f d sambandspersonen.

Till SCB:s äktenskapsregister inkommer uppgifter om skilsmässor som stadfästs eller avgjorts vid svensk domstol. Dessa uppgifter bearbetas även statistiskt och ingår i denna rapport.

Nyblivna fränskilda redovisas efter fem olika begrepp, nämligen:

- a Nyblivna fränskilda kvinnor, vars f d make är skriven i Sverige eller utlandet.
- b Nyblivna fränskilda män, vars f d maka är skriven i Sverige eller utlandet.
- c Nyblivna fränskilda där båda de f d makarna är skrivna i Sverige.
- d Skilsmässor där åtminstone en av makarna är skriven i Sverige.
- e Skilsmässor avgjorda eller stadfästa vid svensk domstol.

Nyblivna fränskilda redovisas i den församling där de vid skilsmässan var folkbokförda.

Lagstiftningen om skilsmässor ändrades den 1 januari 1974. I korthet innebar förändringarna bl a att hemskillnadsåret ersattes med en betänketid på sex månader. Om makarna inte har några barn under 16 år och båda är överens om skilsmässan behövs ingen betänketid. Den kraftiga ökningen av antalet skilsmässor under 1974 och 1975 måste ses mot denna bakgrund.

Nyblivna änkor och änklingar

Uppgifterna om nyblivna änkor bygger på ändringar av civilståndregistreringen i länsregistren. Det innebär bl a att det redovisade antalet nyblivna änklingar och änkor inte överensstämmer exakt med antalet under samma år redovisade avlidna gifta kvinnor respektive män. Orsaken är att änke- och änklingsblivandet registreras även då den avlidne partnern i äktenskapet inte var skriven i Sverige men den kvarlevande är det. Det omvända förhållandet, det vill säga att den kvarlevande partnern inte är skriven i Sverige, men väl den avlidne, ger också upphov till skillnader.

Tabellerna

När tabellerna över civilståndsåndringar endast redovisar antalet ingångna och upplösta äktenskap, avser uppgifterna nyblivna gifta kvinnor, fränskilda kvinnor och änkor. Relativtalen för civilståndsåndringar är också baserade på kvinnor, om det inte klart framgår av tabellerna att något annat gäller.

Diagram 6
Antal giftermål och skilsmässor
1940–1993
 Number of marriages and divorces
 1940–1993

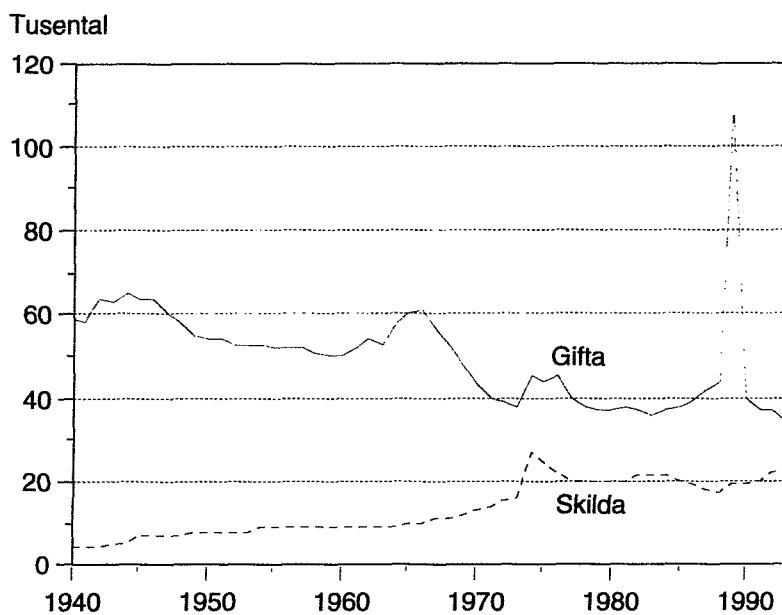

Diagram 7
Nyblivna gifta kvinnor i första
giftet efter ålder på 1 000 ogifta
1950–1993
 Age-specific first marriage rates of
 women 1950–1993

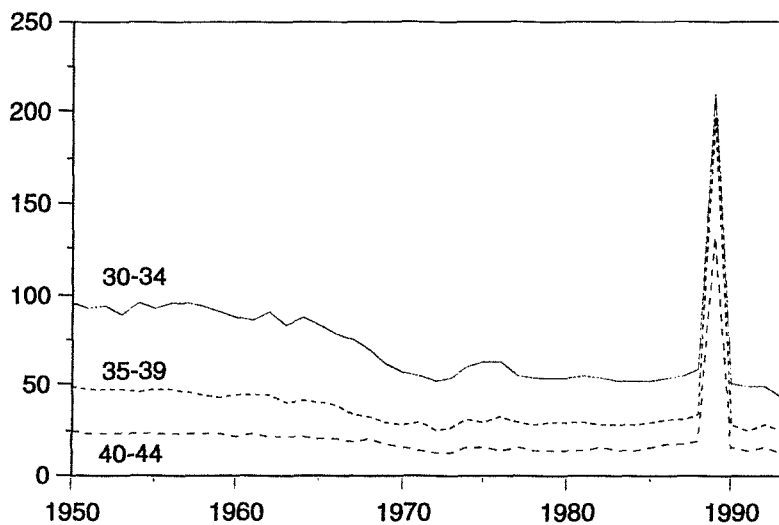
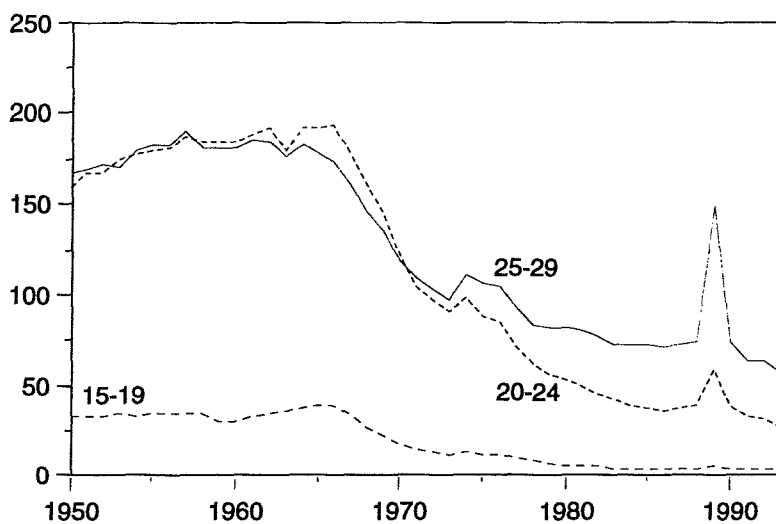

Diagram 8
Nyblivna gifta kvinnor i omgifte efter
ålder på 1 000 änkor och frånskilda
1950–1993

Age-specific remarriage rates of women 1950–1993

I tidigare publicerade diagram är värdena för 1989 felaktiga och har nu rättats.

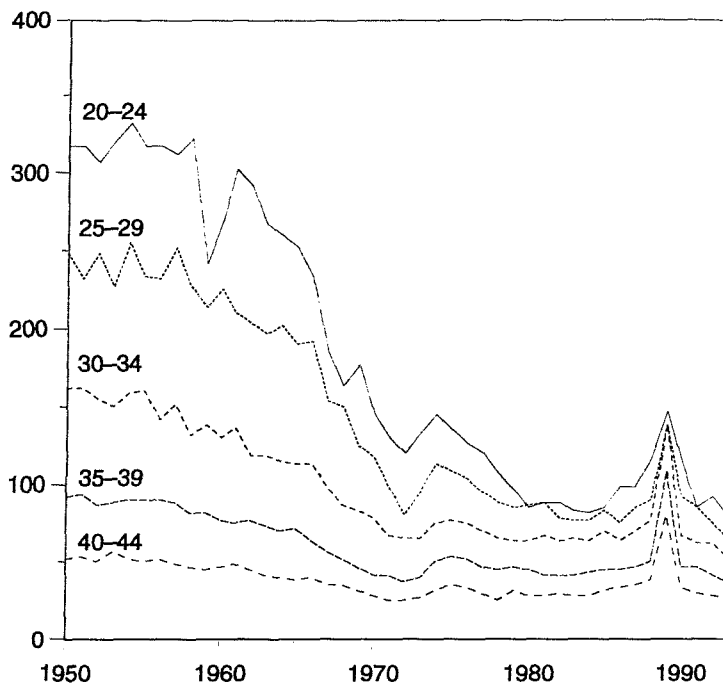
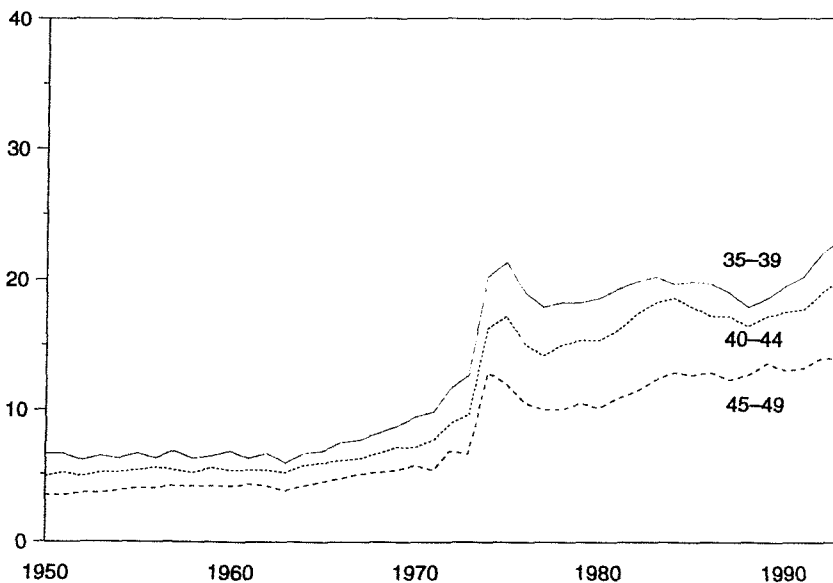
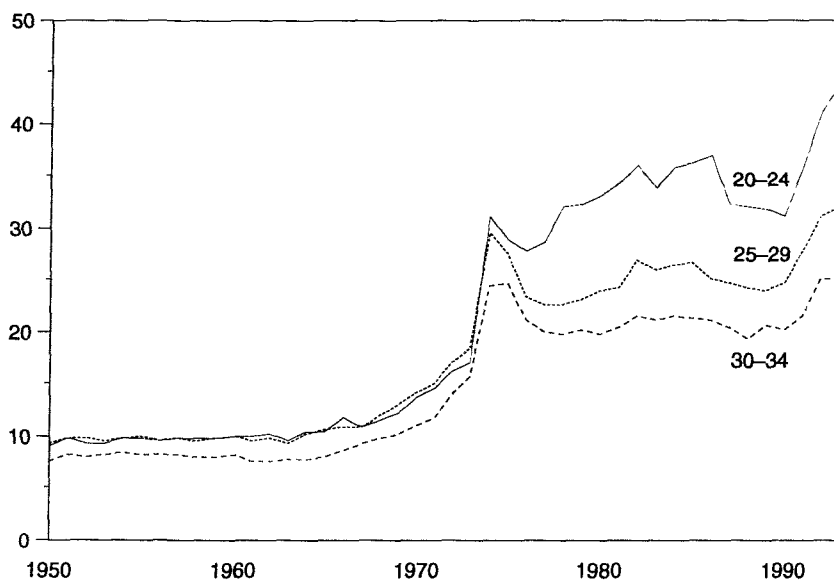

Diagram 9
Nyblivna frånskilda kvinnor
efter ålder på 1 000 gifta
kvinnor 1950–1993

Age-specific divorce rates of women 1950–1993



Tabell 5.1

Nyblivna gifta efter tidigare civilstånd samt nyblivna änklings, änkor och fränskilda efter kön, länsvis m m 1993
Newly married by previous marital status and newly widowed and divorced by sex, by county etc. 1993

LÄN STORSTADSOMRÅDEN H-REGIONER RIKSOMRÅDEN	NYBLIVNA GIFTA								NYBLIVNA ÄNKLINGAR, ÄNKOR O FRÄNSKILDA					
	MÄN, EFTER TIDIGARE CIVILSTÅND				KVINNOR, EFTER TIDIGARE CIVILSTÅND				MÄN			KVINNOR		
	OG	ÄNKL	FRSK	SUMMA	OG	ÄNK	FRSK	SUMMA	ÄNKL	FRSK	SUMMA	ÄNK	FRSK	SUMMA
LÄN														
STOCKHOLMS LÄN	6342	119	1898	8359	6533	55	1776	8364	1616	5046	6662	3869	5109	8978
UPPSALA LÄN	1034	9	228	1271	1017	9	222	1248	282	695	977	650	732	1382
SÖDERMANLANDS LÄN	709	10	210	929	705	6	193	904	358	668	1026	801	689	1490
ÖSTERGÖTLANDS LÄN	1326	17	272	1615	1322	11	265	1598	510	901	1411	1189	898	2087
JÖNKÖPINGS LÄN	939	13	138	1090	949	10	149	1108	411	555	966	1016	557	1573
KRONBERGS LÄN	493	9	107	609	518	4	101	623	223	353	576	510	360	870
KALMAR LÄN	604	8	126	738	572	3	144	719	308	463	771	812	477	1289
GÖTLANDS LÄN	127	1	29	157	131	2	27	160	73	126	199	168	124	292
BLEKINGE LÄN	424	4	96	524	413	4	101	518	222	358	580	468	376	844
KRISTIANSTADS LÄN	800	17	197	1014	768	7	205	980	414	665	1079	917	687	1604
MALMÖHUS LÄN	2648	47	778	3473	2627	32	708	3367	935	2388	3323	2352	2381	4733
HALLANDS LÄN	780	14	211	1005	803	6	185	994	304	605	909	721	616	1337
GÖTEB. O BOHUS LÄN	2769	29	676	3474	2755	22	629	3406	910	2038	2948	2021	2030	4051
ÄLVSBERGS LÄN	1250	18	302	1570	1275	13	287	1575	532	993	1525	1312	1026	2338
SKARABORGS LÄN	787	11	167	965	760	10	166	936	362	500	862	839	531	1370
VÄRMLANDS LÄN	700	6	173	879	708	5	193	906	428	608	1036	918	621	1539
ÖREBRO LÄN	744	19	174	937	755	9	183	947	378	624	1002	849	637	1486
VÄSTMANLANDS LÄN	766	18	159	943	754	6	168	928	341	592	933	778	618	1396
KOPPARBERGS LÄN	746	12	175	933	739	7	171	917	404	648	1052	913	658	1571
GÄVLEBORGS LÄN	690	8	203	901	657	13	206	876	446	636	1082	956	653	1609
VÄSTERNORRLANDS LÄN	638	9	150	797	650	7	158	815	372	540	912	808	544	1352
JÄMTLANDS LÄN	326	8	68	402	321	5	73	399	167	254	421	427	257	684
VÄSTERBOTTENS LÄN	745	13	134	892	733	7	139	879	308	495	803	708	509	1217
NORRBOTTENS LÄN	689	15	155	859	669	6	163	838	298	591	889	726	583	1309
SAMTLIGA LÄN	27076	434	6826	34336	27134	259	6612	34005	10602	21342	31944	24728	21673	46401
STORSTADSOMRÅDEN														
STOR-STOCKHOLM	5848	114	1773	7735	6072	51	1635	7758	1451	4595	6046	3436	4676	8112
STOR-GÖTEBORG	2829	28	687	3544	2833	16	623	3472	849	1983	2832	1844	2009	3853
STOR-MALMÖ	1682	30	462	2174	1681	16	427	2124	537	1448	1985	1329	1465	2794
H-REGIONER														
H1	6201	117	1871	8189	6415	54	1736	8205	1567	4899	6466	3695	4971	8666
H8	2936	31	714	3681	2943	18	652	3613	899	2075	2974	1966	2103	4069
H9	1682	30	462	2174	1681	16	427	2124	537	1448	1985	1329	1465	2794
H3	9502	137	2299	11938	9465	97	2217	11779	3730	7454	11184	8751	7633	16384
H4	4503	79	990	5572	4439	51	1035	5525	2546	3524	6070	5749	3566	9315
H5	1237	25	265	1527	1205	11	303	1519	692	1038	1730	1613	1087	2700
H6	1015	15	225	1255	986	12	242	1240	631	904	1535	1625	848	2473
RIKSOMRÅDEN														
STOCKHOLM	6342	119	1898	8359	6533	55	1776	8364	1616	5046	6662	3869	5109	8978
ÖSTRA MELLANSVERIGE	4579	73	1043	5695	4553	41	1031	5625	1869	3480	5349	4267	3574	7841
SMÅLAND MED ÖARNA	2163	31	400	2594	2170	19	421	2610	1015	1497	2512	2506	1518	4024
SYDSVERIGE	3872	68	1071	5011	3808	43	1014	4865	1571	3411	4982	3737	3444	7181
VÄSTSVERIGE	5586	72	1356	7014	5593	51	1267	6911	2108	4136	6244	4893	4203	9096
NORRA MELLANSVERIGE	2136	26	551	2713	2104	25	570	2699	1278	1892	3170	2787	1932	4719
MELLERSTA NORRLAND	964	17	218	1199	971	12	231	1214	539	794	1333	1235	801	2036
ÖVRE NORRLAND	1434	28	289	1751	1402	13	302	1717	606	1086	1692	1434	1092	2526
SUMMA														
STORSTADSOMRÅDEN	10359	172	2922	13453	10586	83	2685	13354	2837	8026	10863	6609	8150	14759
SKOGLÄN	4534	71	1058	5663	4477	50	1103	5630	2423	3772	6195	5456	3825	9281
ÖVRIGA LÄN	22542	363	5768	28673	22657	209	5509	28375	8179	17570	25749	19272	17848	37120

Tabell 5.2

Nyblivna gifta efter tidigare civilstånd samt nyblivna änklings, änkor och fränskilda efter kön i kommunerna 1993

Newly married by previous marital status and newly widowed and divorced by sex, by municipalities 1993

LÄN	KOMMUN	NYBLIVNA GIFTA								NYBLIVNA ÄNKLINGAR, ÄNKOR O FRÄNSKILDA							
		MÄN, EFTER TIDIGARE CIVILSTAND				KVINNOR, EFTER TIDIGARE CIVILSTAND				MÄN				KVINNOR			
		OG	ANKL	FRSK	SUMMA	OG	ANK	FRSK	SUMMA	ANKL	FRSK	SUMMA	ANK	FRSK	SUMMA		
01 STOCKHOLM																	
	27 BOTKYRKA	229	6	114	349	240	2	99	341	44	264	308	117	252	369		
	62 DANDERYD	79	2	42	123	80		23	103	29	60	89	68	61	129		
	25 EKERÖ	72	2	23	97	76	1	16	93	11	54	65	21	54	75		
	36 HANINGE	203	5	84	292	204	4	80	288	34	238	272	88	239	327		
	26 HUDDINGE	257	4	90	351	276		69	345	68	246	314	114	253	367		
	23 JÄRFÄLLA	211	4	56	271	205	2	67	274	39	161	200	102	174	276		
	86 LIDINGÖ	128	2	39	169	132	2	36	170	41	87	128	109	92	201		
	82 NACKA	246	4	90	340	262		72	334	50	179	229	150	207	357		
	88 NORRTÄLJE	141	2	27	170	118	1	40	159	49	147	196	174	138	312		
	92 NYNÄSHAMN	73		19	92	76		21	97	35	61	96	63	60	123		
	28 SALEM	24		16	40	35		14	49	1	45	46	15	44	59		
	91 SIGTUNA	127	2	37	166	135	2	47	184	15	95	110	50	103	153		
	63 SOLLENTUNA	191	7	56	254	179	3	57	239	43	149	192	96	159	255		
	84 SOLNA	266	4	75	345	275		71	346	59	161	220	178	151	329		
	80 STOCKHOLM	2886	52	750	3688	3030	26	715	3771	786	2073	2859	1834	2096	3930		
	83 SUNDBYBERG	139	3	41	183	138	3	38	179	34	103	137	88	97	185		
	81 SÖDERTÄLJE	280	3	79	362	267	3	80	350	81	243	324	196	235	431		
	38 TYRESÖ	128	3	41	172	133	2	42	177	32	106	138	62	124	186		
	60 TÄBY	166	6	64	236	181	3	52	236	50	136	186	128	141	269		
	39 UPPLANDS-BRO	45	3	23	71	48	1	22	71	18	69	87	24	78	102		
	14 UPPLANDS-VÄSBY	127	1	43	171	124		41	165	31	116	147	53	105	158		
	15 VALLENTUNA	101	2	17	120	100		18	118	19	54	73	31	59	90		
	87 VAXHOLM	18		7	25	21		2	23	10	21	31	13	18	31		
	20 VÄRMO	105	2	32	139	97		22	119	17	87	104	41	70	111		
	17 ÖSTERÅKER	100		33	133	101		32	133	20	91	111	54	99	153		
03 UPPSALA																	
	81 ENKÖPING	120	1	32	153	115	2	30	147	44	87	131	103	93	196		
	05 HÄBO	51		17	68	49		16	65	13	53	66	29	52	81		
	60 TIERP	45		11	56	51	2	8	61	35	42	77	72	41	113		
	80 UPPSALA	745	5	145	895	733	5	145	883	150	449	599	362	475	837		
	19 ÄLVKARLEBY	21	1	8	30	22		8	30	15	20	35	26	21	47		
	82 ÖSTHAMMAR	52	2	15	69	47		15	62	25	44	69	58	50	108		
04 SÖDERMANLAND																	
	84 ESKILSTUNA	254	1	72	327	245	3	61	309	118	228	346	280	241	521		
	82 FLEN	50		10	60	43		11	54	30	39	69	56	40	96		
	61 GNESTA	21	1	7	29	26		3	29	15	21	36	21	26	47		
	83 KATRINEHOLM	86	1	20	107	93	1	18	112	43	73	116	103	76	179		
	80 NYKÖPING	130	3	45	178	129	2	37	168	80	127	207	160	135	295		
	81 ÖXELÖSUND	43		15	58	42		16	58	17	38	55	36	36	72		
	86 STRÅNGNÄS	76	2	33	111	73		36	109	30	77	107	87	75	162		
	88 TROSA	14	2	6	24	22		8	30	11	33	44	22	32	54		
	28 VINGÅKER	33		2	35	32		3	35	14	32	46	36	28	64		
05 ÖSTERGÖTLAND																	
	60 BOXHOLM	18		2	20	18		1	19	11	6	17	26	9	35		
	62 FINSPÅNG	76		19	95	68		13	81	36	39	75	64	41	105		
	13 KINDA	23		2	25	22		4	26	12	18	30	35	17	52		
	80 LINKÖPING	517	8	82	607	524	4	78	606	129	285	414	340	279	619		
	86 HJÖLBY	68	1	10	79	64	2	10	76	40	58	98	74	57	131		
	83 MOTALA	128	1	25	154	133	1	21	155	48	94	142	114	95	209		
	81 NORRKÖPING	375	3	105	483	371	4	115	490	161	304	465	356	306	662		
	82 SÖDERKÖPING	27	1	7	35	29		12	41	18	30	48	41	28	69		
	84 VADSTENA	25	2	7	34	24		5	29	14	15	29	31	15	46		
	63 VALDEMARSVIK	17		5	22	17		2	19	19	22	41	35	18	53		
	12 YDRE	13	1	2	16	11		2	13	5	5	10	17	5	22		
	61 ÅTVIDABERG	29		4	33	29		2	31	13	16	29	40	14	54		
	09 ÖDESHOG	10		2	12	12			12	4	9	13	16	14	30		
06 JONKÖPING																	
	04 ANEBY	16		2	18	20		4	24	11	8	19	18	11	29		

Tabell 5.2 (forts)

Nyblivna gifta efter tidigare civilstånd samt nyblivna änklings, änkor och fränskilda efter kön i kommunerna 1993

LÄN	KOMMUN	NYBLIVNA GIFTA								NYBLIVNA ÄNKLINGAR, ÄNKOR O FRÄNSKILDA							
		MÄN, EFTER TIDIGARE CIVILSTÅND				KVINNOR, EFTER TIDIGARE CIVILSTÅND				MÄN			KVINNOR				
		OG	ANKL	FRSK	SUMMA	OG	ANK	FRSK	SUMMA	ANKL	FRSK	SUMMA	ANK	FRSK	SUMMA		
	86 EKSJÖ	43	2	9	54	45	1	8	54	21	21	42	65	18	83		
	62 GISLAVED	92	2	12	106	82	2	14	98	33	78	111	80	80	160		
	17 GNOSJÖ	39		9	48	36		8	44	4	16	20	18	16	34		
	80 JÖNKÖPING	376	4	47	427	384	2	56	442	138	215	353	372	224	596		
	82 NASSJÖ	74	1	12	87	88	1	6	95	56	51	107	100	50	150		
	84 SÄVSJÖ	39		6	45	28		9	37	18	12	30	45	19	64		
	87 TRANÅS	45	1	3	49	48	1	12	61	32	39	71	66	36	102		
	65 VÄGGERYD	33		7	40	37	2	7	46	13	17	30	47	16	63		
	85 VETLANDA	91	2	10	103	89	1	13	103	46	47	93	103	44	147		
	83 VÄRMO	91	1	21	113	92		12	104	39	51	90	102	43	145		
07 KRONBERG																	
	64 ALVESTA	55	2	12	69	55	1	11	67	29	41	70	60	40	100		
	61 LESSEBO	21		4	25	20		4	24	18	13	31	33	22	55		
	81 LJUNGBY	75	2	14	91	80	2	13	95	29	51	80	89	55	144		
	67 MÅRKARYD	22	1	10	33	27	1	9	37	12	17	29	30	20	50		
	63 TINGSRYD	28		6	34	31		4	35	22	26	48	45	22	67		
	60 UPPVIDINGE	18		4	22	18		4	22	13	19	32	37	13	50		
	80 VÄXJÖ	227	3	51	281	237		50	287	77	150	227	162	158	320		
	65 ÄLMHULT	47	1	6	54	50		6	56	23	36	59	54	30	84		
08 KALMAR																	
	85 BORGHOLM	25		5	30	24		6	30	9	21	30	58	20	78		
	62 EMMABODA	27		7	34	24		6	30	14	20	34	43	17	60		
	60 HULTSFRED	37	2	6	45	40		10	50	22	26	48	52	32	84		
	21 HÖGSBY	14		4	18	15		5	20	8	15	23	21	15	36		
	80 KALMAR	155	5	34	194	155		40	195	65	119	184	142	133	275		
	61 MÖNSTERÅS	37		13	50	33	1	10	44	11	20	31	46	21	67		
	40 MÖRBYLÅNGA	45		5	50	37		11	48	12	26	38	51	27	78		
	81 NYBRO	56		6	62	46		14	60	40	39	79	85	35	120		
	82 OSKARSHAMN	82		14	96	79		14	93	43	49	92	84	47	131		
	34 TORSÅS	15		4	19	15		4	19	13	7	20	31	6	37		
	84 VIMMERBY	35	1	4	40	31		5	36	18	30	48	60	25	85		
	83 VÄSTERVIK	76		24	100	73	2	19	94	53	91	144	139	99	238		
09 GOTLANDS																	
	80 GOTLAND	127	1	29	157	131	2	27	160	73	126	199	168	124	292		
10 BLEKINGE																	
	82 KARLSHAMN	78	2	15	95	80	1	18	99	37	79	116	96	82	178		
	80 KARLSKRONA	183		34	217	180	1	39	220	108	123	231	218	137	355		
	60 DÖLFSTRÖM	44		16	60	40		13	53	22	32	54	30	34	64		
	81 RÖNNEBY	80		25	105	79	2	18	99	36	81	117	78	78	156		
	83 SÖLVESBORG	39	2	6	47	34		13	47	19	43	62	46	45	91		
11 KRISTIANSTAD																	
	62 BROMÖLLA	32		7	39	36		4	40	8	35	43	35	33	68		
	68 BÄSTAD	34	3	7	44	30	1	9	40	15	30	45	64	32	96		
	83 HÄSLEHOLM	135	5	30	170	127		27	154	77	109	186	152	110	262		
	66 KLIPPAN	50		16	66	48	1	20	69	31	33	64	49	34	83		
	80 KRISTIANSTAD	210	2	54	266	194	2	56	252	98	186	284	228	202	430		
	63 OSBY	34		5	39	31		8	39	22	19	41	49	19	68		
	65 PERSTORP	14		13	27	21		7	28	10	19	29	18	22	40		
	81 SIMRISHAMN	38	1	10	49	44	1	6	51	38	29	67	67	37	104		
	60 TOMELILLA	27		5	32	27		8	35	24	27	51	40	25	65		
	67 ÅSTORP	31	3	5	39	25		12	37	18	38	56	30	35	65		
	82 ÅNGELHOLM	118	1	25	144	107	1	31	139	45	86	131	110	87	197		
	37 ÖRKELLJUNGA	44	1	10	55	42	1	6	49	12	25	37	30	25	55		
	21 ÖSTRA GOINGE	33	1	10	44	36		11	47	16	29	45	45	26	71		
12 MALMÖHUS																	
	60 BJV	52	1	16	69	47		16	63	16	40	56	41	31	72		
	31 BURLOV	43	1	13	57	38	1	10	49	17	47	64	29	46	75		

Tabell 5.2 (forts)

Nyblivna gifta efter tidigare civilstånd samt nyblivna änklingsar, änkor och frånskilda efter kön i kommunerna 1993

LÄN	KOMMUN	NYBLIVNA GIFTA								NYBLIVNA ÄNKLINGAR, ÄNKOR O FRÅNSKILDA							
		MÄN, EFTER TIDIGARE CIVILSTÅND				KVINNOR, EFTER TIDIGARE CIVILSTÅND				MÄN				KVINNOR			
		OG	ANKL	FRSK	SUMMA	OG	ANK	FRSK	SUMMA	ANKL	FRSK	SUMMA	ANK	FRSK	SUMMA		
	85 ESLOV	92	1	24	117	97	3	14	114	35	78	113	96	73	169		
	83 HELSINGSBORG	411	5	126	542	405	4	113	522	150	380	530	374	391	765		
	84 HOGANÄS	47	4	21	72	49	2	21	72	27	62	89	86	67	153		
	66 HÖRBY	36		9	45	35		6	41	12	35	47	50	30	80		
	67 HOOR	34		17	51	36	1	12	49	14	40	54	32	39	71		
	61 KÄVLINGE	60	1	17	78	59	2	18	79	16	54	70	53	52	105		
	82 LANDSKRONA	102		48	150	96	2	40	138	51	118	169	119	118	237		
	62 LOMMA	55	2	12	69	51	2	16	69	14	38	52	49	33	82		
	81 LUND	405	3	73	481	397	1	69	467	87	211	298	181	241	422		
	80 HALMO	792	18	265	1075	799	8	235	1042	300	860	1160	759	812	1571		
	65 SJOBO	46	2	8	56	38	1	13	52	19	45	64	65	40	105		
	64 SKURUP	29	1	22	52	33	1	15	49	12	44	56	38	41	79		
	30 STAFFANSTORP	65	1	16	82	62	1	23	86	9	50	59	35	66	101		
	14 SVALÖV	43		5	48	41		8	49	20	31	51	40	30	70		
	63 SVEDALA	57		12	69	56		7	63	14	36	50	37	40	77		
	87 TRELLEBORG	109	4	27	140	116		25	141	50	84	134	117	97	214		
	33 VELLINGE	96		27	123	103	1	24	128	30	68	98	69	78	147		
	86 YSTAD	74	3	20	97	69	2	23	94	42	67	109	82	56	138		
13	HALLAND																
	82 FALKENBERG	98	4	17	119	99		19	118	42	80	122	119	73	192		
	80 HÄLMSTAD	232	3	83	318	247	3	64	314	105	245	350	241	251	492		
	15 HYLTE	29	2	6	37	29		13	42	14	21	35	38	22	60		
	84 KUNGSBACKA	201	2	59	262	208	1	39	248	55	126	181	107	125	232		
	81 LAHOLM	59	3	13	75	66	2	11	79	35	48	83	82	45	127		
	83 VARBERG	161		33	194	154		39	193	53	85	138	134	100	234		
14	GÖTEB. O. BOHUS																
	80 GÖTEBORG	1780	19	439	2238	1790	10	391	2191	544	1282	1826	1168	1280	2448		
	01 HÄRRYDA	92		17	109	92	2	17	111	21	56	77	53	65	118		
	82 KUNGÄLV	110		30	140	116		25	141	38	74	112	69	78	147		
	84 LYSEKIL	29		15	44	27		15	42	23	55	78	55	40	95		
	30 MUNKEDAL	25	1	4	30	22	1	6	29	14	20	34	47	16	63		
	81 MÖLNDAL	217	1	33	251	207		45	252	47	141	188	130	148	278		
	21 DRUST	44		11	55	42		9	51	20	36	56	46	30	76		
	02 PARTILLE	102	2	31	135	104	1	24	129	33	75	108	73	71	144		
	27 SÖTENÄS	20		8	28	20		8	28	19	32	51	31	25	56		
	15 STENUNGSUND	66	2	21	89	65	2	20	87	23	60	83	35	67	102		
	86 STROMSTAD	29		4	33	28	2	4	34	18	23	41	29	26	55		
	35 TANUM	22	1	8	31	19	2	8	29	25	24	49	50	27	77		
	19 TJÖRN	47	2	11	60	44		8	52	10	28	38	40	21	61		
	85 UDDEVALLA	142	1	36	179	140	2	37	179	57	110	167	157	115	272		
	07 ÖCKERÖ	44		8	52	39		12	51	18	22	40	38	21	59		
15	ÄLVSBORG																
	21 ALE	84		12	96	83		18	101	31	42	73	60	53	113		
	82 ÄLINGSÅS	72	2	24	98	76	2	24	102	38	69	107	92	75	167		
	60 BENGTSFORS	31	1	6	38	28	1	5	34	16	13	29	50	14	64		
	83 BORÅS	336	4	85	425	346	1	78	425	130	255	385	292	262	554		
	04 DALSLÄD	6		2	8	9		3	12	9	12	21	28	15	43		
	07 FÄRSELANDA	18	1	5	24	20		2	22	9	19	28	24	17	41		
	66 HERRLJUNGA	21	3	5	29	20	2	7	29	13	18	31	29	13	42		
	24 LERUM	86		26	112	85		24	109	29	77	106	71	80	151		
	62 LILLA EDET	29	1	7	37	25	2	7	34	13	23	36	33	25	58		
	63 MARK	93	3	19	115	92	3	15	110	42	90	132	116	91	207		
	61 MELLERUD	30		4	34	32		5	37	11	32	43	47	30	77		
	65 SVENLJUNGA	29		6	35	30		5	35	18	27	45	37	26	63		
	52 TRANEMO	35		7	42	37		4	41	14	20	34	25	26	51		
	81 TROLLHATTAN	160	1	42	203	168	1	39	208	62	126	188	148	126	274		
	84 ULRICEHAMN	62		12	74	66		7	73	21	40	61	74	42	116		
	27 VÄRGÅRDA	35	1	3	39	34		5	39	12	23	35	30	19	49		
	80 VÄNERSBORG	94	1	25	120	91	1	29	121	39	75	114	116	80	196		
	85 ÄMÅL	29		12	41	33		10	43	25	32	57	40	32	72		

Tabell 5.2 (forts)

Nyblivna gifta efter tidigare civilstånd samt nyblivna änkringar, änkor och fränskilda efter kön i kommunerna 1993

LÄN	KOMMUN	NYBLIVNA GIFTA								NYBLIVNA ÄNKLINGAR, ÄNKOR O FRÄNSKILDA							
		MÄN, EFTER TIDIGARE CIVILSTÄND				KVINNOR, EFTER TIDIGARE CIVILSTÄND				MÄN				KVINNOR			
		OG	ANKL	FRSK	SUMMA	OG	ANK	FRSK	SUMMA	ANKL	FRSK	SUMMA	ÄNK	FRSK	SUMMA		
16 SKARABORG																	
	03 ESSUNGA	16	1	4	21	17	4	21	8	12	20	23	10	33			
	86 FALKÖPING	96		15	111	78	1	19	98	44	56	100	98	163			
	02 GRÄSTORP	15		2	17	16		3	19	8	10	18	17	28			
	43 GULLSPÅNG	9		5	14	12		3	15	6	11	17	25	39			
	61 GÖTENE	44		11	55	46	2	5	53	17	26	43	42	68			
	23 HABO	25	1	13	39	25		8	33	14	11	25	19	27			
	84 HJO	22	1	9	32	27		7	34	11	16	27	23	42			
	37 KARLSBORG	24	1	4	29	24		5	29	16	14	30	40	56			
	81 LIDKÖPING	107	1	20	128	97	1	18	116	44	61	105	103	176			
	80 MARIESTAD	65	1	13	79	68		11	79	25	51	76	81	141			
	22 MULLSJÖ	32		3	35	26		7	33	9	16	25	19	40			
	82 SKARA	53	1	7	61	53	1	14	68	34	35	69	62	92			
	83 SKÖVDE	132	1	33	166	134	4	24	162	60	98	158	120	217			
	62 TIBRO	44		5	49	42		5	47	11	20	31	30	51			
	85 TIDAHOLM	34		9	43	31		13	44	15	18	33	40	62			
	63 TÖREBODA	33	2	5	40	32		6	38	11	8	19	36	44			
	60 VARA	36	1	9	46	32	1	14	47	29	37	66	61	91			
17 VÄRMLAND																	
	84 ARVIKA	61	1	17	79	61		17	78	52	55	107	103	161			
	30 EDA	14		5	19	13	1	7	21	14	18	32	32	56			
	82 FILIPSTAD	27		6	33	26		7	33	29	30	59	67	97			
	63 FORSHAGA	26		11	37	28		9	37	14	32	46	29	64			
	64 GRUMS	32	1	7	40	31	1	6	38	10	36	46	28	59			
	83 HAGFORS	35		8	43	31		11	42	32	29	61	54	83			
	61 HAMMARÖ	32		5	37	29		6	35	12	34	46	32	72			
	80 KARLSTAD	235	2	62	299	241		58	299	105	156	261	214	376			
	15 KIL	30		8	38	25		16	41	12	28	40	37	62			
	81 KRISTINEHAMN	67	1	21	89	77	2	24	103	33	62	95	76	141			
	62 MUNKFORS	10			10	11		3	14	9	11	20	17	28			
	60 STORFORS	6		3	9	6		3	9	10	11	21	13	25			
	66 SUNNE	28	1	4	33	28		5	33	21	23	44	71	96			
	85 SÄFFLE	37		9	46	44		10	54	38	35	73	65	102			
	37 TORSBY	26		3	29	25	1	5	31	25	24	49	53	72			
	65 ÄRJÄNG	34		4	38	32		6	38	12	24	36	27	45			
18 ÖREBRO																	
	82 ASKERSUND	27	1	9	37	27	1	5	33	17	22	39	36	56			
	62 DEGERFORS	31		7	38	30		6	37	25	19	44	36	55			
	61 HALLSBERG	37	1	9	47	30	1	12	43	16	31	47	52	88			
	63 HÄLLEFORS	20		3	23	19		3	22	13	16	29	42	63			
	83 KARLSKOGA	78	4	21	103	75		29	104	69	75	144	128	199			
	81 KUMLA	69	1	14	84	69	1	14	84	21	60	81	35	87			
	60 LAXÅ	20		3	23	22		4	26	15	11	26	18	29			
	85 LINDESBERG	55	2	9	66	58	1	14	73	33	46	79	69	111			
	64 LJUSNARSBERG	15	1	3	19	18		3	21	8	16	24	31	46			
	84 NORA	16		7	23	17		5	22	14	30	44	33	63			
	80 ÖREBRO	376	9	89	474	390	4	88	482	147	298	445	369	689			
19 VÄSTMANLAND																	
	84 ARBOGA	51	3	6	60	45		12	57	24	14	38	56	77			
	82 FAGERSTA	23		11	34	28	2	13	43	32	36	68	49	78			
	61 HALLSTHAMMAR	40	3	8	51	37		10	47	17	38	55	51	91			
	17 HEBY	26	1	5	32	26	1	6	33	19	31	50	42	66			
	60 KUNGSÖR	28	1	3	32	25		6	31	11	13	24	29	48			
	83 KÖPING	61	2	17	80	65	1	15	81	25	63	88	75	129			
	62 NORBERG	15		4	19	18		4	22	16	27	43	18	46			
	81 SALA	66		21	87	67	1	16	84	25	58	83	79	137			
	04 SKINNSKATTEBERG	14		2	16	13		4	17	8	9	17	18	31			
	07 SURHAMMAR	25	2	11	38	25		9	34	15	24	39	33	65			

Tabell 5.2 (forts)

Nyblivna gifta efter tidigare civilstånd samt nyblivna änklingar, änkor och frånskilda efter kön i kommunerna 1993

LÄN	KOMMUN	NYBLIVNA GIFTA								NYBLIVNA ÄNKLINGAR, ÄNKOR O FRÅNSKILDA					
		MÄN, EFTER TIDIGARE CIVILSTÅND				KVINNOR, EFTER TIDIGARE CIVILSTÅND				MÄN			KVINNOR		
		OG	ANKL	FRSK	SUMMA	OG	ANK	FRSK	SUMMA	ANKL	FRSK	SUMMA	ANK	FRSK	SUMMA
80	VÄSTERAS	417	6	71	494	405	1	73	479	149	279	428	328	300	628
20	KOPPARBERG														
84	AVESTA	56	1	6	63	47	1	7	55	51	58	109	83	58	141
81	BORLANGE	133	1	35	169	131	1	35	167	63	107	170	132	117	249
80	FALUN	153	1	37	191	154	1	40	195	34	144	178	140	155	295
26	GAGNEF	30	2	6	38	27	2	6	35	14	24	38	28	21	49
83	HEDEMORA	37		15	52	38	1	15	54	33	40	73	61	38	99
29	LEKSAND	45		14	59	48		10	58	34	35	69	57	35	92
85	LUDVIKA	88	1	16	105	85	1	9	95	39	50	89	94	51	145
23	MALUNG	21		6	27	24		6	30	20	25	45	50	21	71
62	MORA	47	1	6	54	50		8	58	27	52	79	64	54	118
34	ORSA	15	2	4	21	15		5	20	6	14	20	23	16	39
31	RÄTTVIK	19		4	23	18		5	23	32	13	45	43	14	57
61	SMEDJEBACKEN	40	2	11	53	42		11	53	18	31	49	47	26	73
82	SÄTER	30		8	38	29		4	33	14	28	42	29	30	59
21	VANSBRO	15		2	17	14		3	17	13	11	24	31	9	40
39	ÄLVDALEN	17	1	5	23	17		7	24	6	16	22	31	13	44
21	GÄVLEBORG														
83	BOLLNAS	56		16	72	58		13	71	37	60	97	101	61	162
80	GÄVLE	245	3	77	325	247	6	66	319	124	216	340	271	218	489
04	HOFORS	31	1	10	42	28	1	10	39	24	25	49	56	27	83
84	HUJIKSVALL	84	1	19	104	69		27	96	60	72	132	115	86	201
61	LJUSDAL	30		13	43	25		13	38	30	31	61	78	36	114
32	NORDANSTIG	16		7	23	15		7	22	19	37	56	37	31	68
01	OCKELBO	7		1	8	6	1	3	10	7	16	23	15	17	32
21	OVANÅKER	35	1	5	41	39	1	5	45	25	23	48	55	27	82
81	SANDVIKEN	116	1	32	149	108	3	33	144	62	100	162	137	95	232
82	SÖDERHAMN	70	1	23	94	62	1	29	92	58	56	114	91	55	146
22	VÄSTERNORRLAND														
80	HÄRNÖSAND	65	1	17	83	68		17	85	43	62	105	79	63	142
82	KRAMFORS	48	1	23	72	53	3	21	77	37	57	94	99	51	150
83	SOLLEFTEÅ	51		12	63	51		11	62	27	43	70	84	39	123
81	SUNDSVALL	251	5	61	317	258	4	57	319	131	212	343	258	222	480
62	TIMRÅ	47		12	59	53		11	64	28	38	66	48	42	90
60	ÅNGE	25		4	29	23		6	29	23	33	56	44	29	73
84	ÖRNSKOLDSVIK	151	2	21	174	144		35	179	83	95	178	196	98	294
23	JÄMTLAND														
26	BERG	28		3	31	24		4	28	12	20	32	46	16	62
05	BRÄCKE	13		3	16	10		6	16	11	22	33	31	20	51
61	HÄRJEDALEN	26		5	31	24		7	31	13	23	36	40	17	57
09	KROKOM	34	1	5	40	33		8	41	14	24	38	50	26	76
03	RAGUNDA	9		5	14	9	1	2	12	13	8	21	30	8	38
13	STRÖMSUND	23	2	3	28	24	2	5	31	23	18	41	58	23	81
21	ÄRE	23		7	30	23		6	29	20	15	35	34	10	44
80	ÖSTERSUND	170	5	37	212	174	2	35	211	61	124	185	138	137	275
24	VÄSTERBOTTEN														
03	BJURHOLM	11		1	12	10		3	13	5	2	7	14	1	15
25	DOROTEA	7			7	7		7	7	6	8	14	9	8	17
81	LYCKSELE	29		6	35	27		7	34	19	27	46	28	27	55
18	MÅLA	7		3	10	7		7	7	7	7	14	18	7	25
01	NORDMALING	16		7	23	14		6	20	9	12	21	26	14	40
17	NORSJÖ	23	2	1	26	21		4	25	7	10	17	25	8	33
09	ROBERTSFORS	15		4	19	18		5	23	16	11	27	27	12	39
82	SKELLEFTEÅ	198	5	29	232	184	2	41	227	107	125	232	238	139	377
22	SORSELE	14			14	14		1	15	7	11	18	14	10	24
21	STORUMÅN	28		2	30	25		1	26	11	14	25	39	11	50
80	UMEÅ	344	4	65	413	353	2	59	414	75	221	296	158	232	390
62	VILHELMINA	14		6	20	16	2	2	20	14	14	28	25	13	38
04	VINDELN	8	1	5	14	10		7	17	7	13	20	31	8	39

Tabell 5.2 (forts)

Nyblivna gifta efter tidigare civilstånd samt nyblivna änkringar, änkor och frånskilda efter kön i kommunerna 1993

LÄN	KOMMUN	NYBLIVNA GIFTA								NYBLIVNA ÄNKLINGAR, ÄNKOR O FRÅNSKILDA					
		MÄN, EFTER TIDIGARE CIVILSTÅND				KVINNOR, EFTER TIDIGARE CIVILSTÅND				MÄN			KVINNOR		
		OG	ANKL	FRSK	SUMMA	OG	ANK	FRSK	SUMMA	ANKL	FRSK	SUMMA	ANK	FRSK	SUMMA
	60 VANNAS	21	1	3	25	20	1	2	22	14	14	28	34	13	47
	63 ASELE	10		2	12	7	1	1	9	4	6	10	22	6	28
25	NORRBOTTEN														
	06 ARJEPLOG	10		2	12	6		3	9	5	8	13	16	7	23
	05 ARVIDSJAUR	14		5	19	9		4	13	11	13	24	27	15	42
	82 BODEN	94	1	21	116	96		18	114	35	66	101	92	71	163
	23 GÄLLIVARE	56	1	11	68	66		10	76	18	56	74	54	52	106
	83 HAPARANDA	20	1	8	29	12	2	7	21	14	37	51	31	33	64
	10 JOKKMOKK	22	2	3	27	21		7	28	11	13	24	18	10	28
	14 KALIX	52	1	10	63	51		11	62	21	39	60	62	40	102
	84 KIRUNA	56		20	76	52		20	72	17	53	70	69	50	119
	80 LULEÅ	210	5	38	253	204	3	44	251	67	159	226	131	161	292
	21 PAJALA	12	1	3	16	8			8	8	7	15	38	7	45
	81 PITEÅ	98	3	21	122	91	1	26	118	60	100	160	112	98	210
	60 ÄLVSBYN	24		8	32	29		8	37	13	24	37	37	24	61
	13 ÖVERKALIX	5		1	6	5		2	7	8	3	11	11	6	17
	18 ÖVERTORNEA	16		4	20	19		3	22	10	13	23	28	9	37

Tabell 5.3 (forts)

Nyblivna gifta efter kön, ålder, tidigare civilstånd och äktenskapets ordningsnummer 1993

ALDER	MÄN							KVINNOR							SUMMA	
	TIDIGARE CIVILSTÄND			ÄKTENSKAPETS ORDNINGSNUMMER				SUMMA	TIDIGARE CIVILSTÄND			ÄKTENSKAPETS ORDNINGSNUMMER				
	OG	ÄNKL	FRSK	1	2	3	4-		OG	ÄNK	FRSK	1	2	3		4-
ETTÅRSKLASSER																
81			4			4		4		2			2			2
82			3			3		3		1			1			1
83			2		2	2		4		2			1			2
84			1		2	2	1	3					1		1	2
85	1				1			1								
87			1			1		1								
88			2			1		2		1			1			1
89			1			1		1								
90											1		1			1
92			1			1		1								
SUMMA	27076	434	6826	27076	6072	979	209	34336	27134	259	6612	27134	5732	924	215	34005
FEMÅRSKLASSER																
-14																
15-19	137			137				137	810		4	810	4			814
20-24	3284		34	3284	34			3318	6761	1	161	6761	156	6		6923
25-29	10890	12	316	10890	315	12	1	11218	11588	6	690	11588	654	42		12284
30-34	7260	12	699	7260	673	37	1	7971	5021	18	1052	5021	951	98	21	6091
35-39	3294	8	1097	3294	990	103	12	4399	1804	30	1148	1804	992	164	22	2982
40-44	1309	32	1240	1309	1102	143	27	2581	715	25	1214	715	997	192	50	1954
45-49	579	51	1469	579	1239	237	44	2099	260	29	1279	260	1032	216	60	1568
50-54	187	61	1032	187	831	202	60	1280	110	25	688	110	560	119	34	823
55-59	63	51	531	63	431	118	33	645	36	17	233	36	203	36	11	286
60-64	39	58	225	39	216	50	17	322	12	21	73	12	67	21	6	106
65-69	21	57	114	21	120	45	6	192	8	35	44	8	60	13	6	87
70-74	11	42	49	11	65	21	5	102	6	22	19	6	25	13	3	47
75-79	1	32	15	1	37	8	2	48	3	19	6	3	20	4	1	28
80-84		13	5		15	3		18		10			9		1	10
85-89	1	4		1	3		1	5		1			1			1
90-94		1			1			1			1		1			1
95-																
SUMMA	27076	434	6826	27076	6072	979	209	34336	27134	259	6612	27134	5732	924	215	34005

Tabell 5.4

Ingångna äktenskap, där båda makarna vid giftermålet var skrivna i Sverige, efter makarnas ålder 1993

Marriages contracted (where both husband and wife are registered in Sweden at the time of the marriage)
by age of spouses 1993

MANNENS ÅLDER	HUSTRUNS ÅLDER															SUMMA		
	-15	16	17	18	19	20- 24	25- 29	30- 34	35- 39	40- 44	45- 49	50- 54	55- 59	60- 64	65- 69		70- 74	75-
-17			1			2	1											4
18				6	7	14	1											28
19			5	11	15	30	3	2	1									67
20-24	4	11	81	170	2030	592	86	16	4	4								2998
25-29	2	5	46	98	3152	6117	987	142	29	12	1			1				10592
30-34	1	2	18	27	731	3575	2365	513	107	22	6							7367
35-39			3	6	192	921	1476	956	315	86	13		2					3970
40-44				2	3	53	271	505	641	533	211	41	5			1		2266
45-49				1	2	21	106	193	323	503	517	175	25	4		2		1872
50-54						7	29	66	127	202	372	240	60	8		1		1118
55-59						2	2	20	33	68	150	179	75	18	3	1		551
60-64							1	3	11	23	53	71	67	35	8	3		275
65-69						1	1	3	3	7	27	35	23	23	25	10	4	162
70-74							1	1	2	6	6	9	8	11	28	13	3	88
75-									1	1		5	2	2	13	15	28	67
SUMMA		7	24	168	328	6235	11621	5707	2769	1798	1460	775	267	102	84	45	35	31425

Tabell 5.5

Nyblivna gifta efter kön och medborgarskap 1993

Newly married by sex and citizenship 1993

MANNENS MEDBORGAR- SKAPSLAND	KVINNAN FOLKBOKFÖRD I SVERIGE, EFTER MEDBORGARSKAPSLAND													
	NORDEN	D Ä R A V				ÖVRIGA EUROPA	D Ä R A V				AFRIKA			
	SVE- RIGE	DAN- MARK	FIN- LAND	NORGE		GREK- LAND	ITA- LIEN	FD JUGO- SLA- VIEN	POLEN	SPA- NIEN	STOR- BRI- TAN- NIEN	TYSK- LAND		
MANNEN FOLK- BOKFÖRD I SVERIGE														
NORDEN	28942	28145	114	430	237	489	10	13	58	114	14	49	73	60
SVERIGE	28322	27707	97	303	202	480	10	13	57	113	13	47	72	60
DANMARK	150	133	15	1	1	2	-	-	-	-	-	1	-	-
FINLAND	253	126	2	123	2	6	-	-	1	1	1	1	-	-
NORGE	199	165	-	2	32	1	-	-	-	-	-	-	1	-
ÖVR EUROPA	413	403	-	8	2	108	4	3	30	18	-	3	7	-
GREKLAND	31	31	-	-	-	4	4	-	-	-	-	-	-	-
ITALIEN	37	35	-	2	-	4	-	3	-	-	-	1	-	-
FD JUGOSLAVIEN	43	40	-	2	1	37	-	-	30	-	-	-	1	-
POLEN	13	13	-	-	-	17	-	-	-	17	-	-	-	-
SPANIEN	10	10	-	-	-	-	-	-	-	-	-	-	-	-
STORBRI- TANNIEN	113	111	-	2	-	2	-	-	-	-	-	2	-	-
TYSKLAND	58	56	-	1	1	6	-	-	-	-	-	-	4	-
AFRIKA	72	67	1	4	-	1	-	-	-	-	-	-	-	33
NORDAMERIKA	98	97	-	-	1	2	-	-	-	-	1	-	-	-
USA	71	70	-	-	1	1	-	-	-	-	-	-	-	-
SYDAMERIKA	44	43	-	-	-	1	-	-	-	1	-	-	-	-
ARGENTINA	2	2	-	-	-	-	-	-	-	-	-	-	-	-
CHILE	31	30	-	-	-	1	-	-	-	1	-	-	-	-
URUGUAY	2	2	-	-	-	-	-	-	-	-	-	-	-	-
ASIEN	189	174	-	12	3	11	-	-	1	7	-	-	-	-
INDIEN	8	8	-	-	-	1	-	-	-	1	-	-	-	-
IRAN	57	52	-	5	-	5	-	-	-	4	-	-	-	-
TURKIET	27	23	-	2	2	-	-	-	-	-	-	-	-	-
OCEANIEN	27	27	-	-	-	2	-	-	-	-	-	1	1	-
FD SOVJETUNIONEN	1	1	-	-	-	-	-	-	-	-	-	-	-	-
OKANT/STATSLÖSA	25	25	-	-	-	4	-	-	1	1	-	-	-	3
SUMMA	29811	28982	115	454	243	618	14	16	90	141	15	53	81	96
MANNEN EJ FOLKBOKFÖRD I SVERIGE	2016	1908	10	79	17	182	1	-	76	27	-	3	7	60
SAMTLIGA	31827	30890	125	533	260	800	15	16	166	168	15	56	88	156

NORD- AME- RIKA	D A R A V USA	SYD- AME- RIKA	D A R A V		URU- GUAY	ASIEN D A R A V				OCEA- NIEN	FD SOV- JET- UNI- ONEN	OKANT OCH STATS- LÖSA	SUMMA	KVINNAN EJ FOLK- BOKFORD I SVERIGE	SAMT- LIGA
			ARGEN- TINA	CHILE		IN- DIEN	IRAN	TUR- KIET							
79	56	87	9	30	4	383	7	70	33	10	8	19	30077	1923	32000
79	56	86	9	30	3	378	7	70	33	9	8	19	29441	1845	31286
-	-	-	-	-	-	-	-	-	-	-	-	-	152	14	166
-	-	1	-	-	1	5	-	-	-	-	-	-	265	47	312
-	-	-	-	-	-	-	-	-	-	1	-	-	201	16	217
1	1	2	1	-	-	4	1	-	2	-	1	2	531	239	770
-	-	-	-	-	-	-	-	-	-	-	-	-	35	4	39
1	1	-	-	-	-	1	-	-	1	-	-	-	43	2	45
-	-	-	-	-	-	1	-	-	-	-	-	1	82	104	186
-	-	1	-	-	-	1	-	-	1	-	-	-	32	54	86
-	-	1	1	-	-	-	-	-	-	-	-	-	11	6	17
-	-	-	-	-	-	-	-	-	-	-	1	-	116	9	125
-	-	-	-	-	-	1	1	-	-	-	-	-	65	10	75
-	-	2	-	1	-	2	-	-	-	-	1	-	111	135	246
10	2	1	-	1	-	1	-	-	-	-	-	-	112	18	130
2	2	-	-	-	-	1	-	-	-	-	-	-	75	3	78
1	-	35	-	26	-	1	-	-	-	-	-	-	82	52	134
-	-	-	-	-	-	-	-	-	-	-	-	-	2	1	3
1	-	26	-	24	-	1	-	-	-	-	-	-	60	36	96
-	-	-	-	-	-	-	-	-	-	-	-	-	2	1	3
2	-	4	-	1	-	195	2	65	26	-	-	13	414	480	894
-	-	-	-	-	-	3	2	-	-	-	-	-	12	7	19
1	-	1	-	-	-	62	-	61	1	-	-	-	126	114	240
-	-	-	-	-	-	24	-	-	24	-	-	2	53	65	118
-	-	-	-	-	-	-	-	-	-	-	-	-	29	1	30
-	-	-	-	-	-	-	-	-	-	-	-	-	1	10	11
-	-	-	-	-	-	16	-	-	3	-	1	19	68	53	121
93	59	131	10	59	4	602	10	135	64	10	11	53	31425	2911	34336
9	3	67	-	45	-	200	4	29	79	1	12	33	2580	-	2580
102	62	198	10	104	4	802	14	164	143	11	23	86	34005	2911	36916

Tabell 5.6

Nyblivna gifta efter kön och födelse land 1993

Newly married by sex and country of birth 1993

MANNENS FÖDELSE- LAND	KVINNAN FOLKBOKFÖRD I SVERIGE, EFTER FÖDELSELAND													
	NORDEN	D A R A V			NORGE	ÖVRIGA EUROPA	D A R A V			FD JUGO- SLA- VIEN	POLEN	SPA- NIEN	STOR- BRI- TAN- NIEN	TYSK- LAND
	SVE- RIGE	DAN- MARK	FIN- LAND			GREK- LAND	ITA- LIEN							
MANNEN FOLK- BOKFÖRD I SVERIGE														
NORDEN	27875	26657	142	805	254	600	6	17	83	154	17	48	81	57
SVERIGE	26827	25904	122	567	220	569	6	16	80	145	17	47	75	57
DANMARK	180	158	16	3	3	5	-	-	-	1	-	-	2	-
FINLAND	647	416	4	225	2	18	-	-	1	6	-	1	2	-
NORGE	203	166	-	8	29	8	-	1	2	2	-	-	2	-
ÖVR EUROPA	578	555	2	18	3	249	12	6	53	65	2	5	23	4
GREKLAND	43	41	-	2	-	15	10	1	1	1	-	-	1	-
ITALIEN	36	34	-	2	-	5	-	3	1	-	-	1	-	1
FD JUGOSLAVIEN	90	86	-	3	1	63	-	2	48	2	-	-	-	-
POLEN	30	27	-	3	-	57	-	-	-	54	-	-	1	-
SPANIEN	11	11	-	-	-	3	-	-	-	1	2	-	-	-
STORBRITANNIEN	110	108	-	2	-	3	-	-	-	1	-	2	-	2
TYSKLAND	80	75	1	3	1	27	2	-	-	1	-	1	19	1
AFRIKA	107	97	-	10	-	3	-	-	-	-	-	1	1	80
NORDAMERIKA	106	101	-	4	1	4	-	-	-	-	1	-	-	-
USA	75	73	-	1	1	3	-	-	-	-	-	-	-	-
SYDAMERIKA	72	65	1	4	1	8	-	-	1	2	2	-	2	-
ARGENTINA	5	5	-	-	-	-	-	-	-	-	-	-	-	-
CHILE	42	39	-	2	-	7	-	-	1	1	2	-	2	-
URUGUAY	5	4	-	1	-	-	-	-	-	-	-	-	-	-
ASIEN	263	235	3	21	4	35	-	-	5	16	-	-	7	6
INDIEN	14	13	-	1	-	2	-	-	-	1	-	-	-	1
IRAN	83	75	-	8	-	7	-	-	2	4	-	-	-	2
TURKIET	31	27	-	2	2	8	-	-	-	3	-	-	4	-
OCEANIEN	28	25	2	1	-	2	-	-	-	-	-	-	1	-
FD SOVJETUNIONEN	2	1	-	1	-	1	-	-	-	-	-	-	-	-
OKÄNT/STATSLOSA	1	1	-	-	-	-	-	-	-	-	-	-	-	-
SUMMA	29032	27737	150	864	263	902	18	23	142	237	22	54	115	147
MANNEN EJ FOLKBOKFÖRD I SVERIGE	1777	1618	11	128	19	259	7	3	83	64	-	6	8	88
SAMTLIGA	30809	29355	161	992	282	1161	25	26	225	301	22	60	123	235

NORD- AME- RIKA	D A R A V USA	SYD- AME- RIKA	D A R A V		URU- GUAY	ASIEN D A R A V				OCEA- NIEN	FD SOV- JET- UNI- ONEN	OKANT OCH STATS- LÖSA	SUMMA	KVINNAN EJ FOLK- BOKFÖRD I SVERIGE	SAMT- LIGA
			ARGEN- TINA	CHILE		IN- DIEN	IRAN	TUR- KIET							
96	66	121	7	44	6	392	20	42	17	15	23	1	29180	1207	30387
93	64	115	7	42	5	368	20	40	17	14	22	1	28066	1065	29131
1	-	2	-	-	-	4	-	-	-	-	-	-	192	21	213
2	2	4	-	2	1	16	-	1	-	-	1	-	688	98	786
-	-	-	-	-	-	4	-	1	-	1	-	-	216	22	238
4	1	6	1	2	1	22	2	3	2	-	5	-	868	460	1328
-	-	1	-	-	1	2	-	-	-	-	-	-	61	17	78
1	-	-	-	-	-	-	-	-	-	-	1	-	44	5	49
-	-	-	-	-	-	4	-	1	-	-	1	-	158	157	315
-	-	1	-	-	-	1	-	-	1	-	-	-	89	108	197
-	-	1	1	-	-	2	-	1	-	-	1	-	18	8	26
2	-	1	-	-	-	5	-	-	-	-	1	-	124	19	143
-	-	2	-	2	-	4	1	-	1	-	1	-	115	22	137
-	-	3	1	1	-	5	1	-	-	-	1	-	199	235	434
11	3	3	-	2	-	2	-	-	2	-	-	-	126	22	148
3	3	1	-	1	-	1	-	-	1	-	-	-	83	3	86
3	1	80	7	55	4	1	-	-	-	-	1	-	165	89	254
1	1	6	5	1	-	-	-	-	-	-	-	-	12	4	16
2	-	56	1	50	1	1	-	-	-	-	-	-	108	58	166
-	-	4	-	1	3	-	-	-	-	-	-	-	9	2	11
2	-	11	-	5	1	534	7	139	77	1	-	-	852	876	1728
-	-	-	-	-	-	8	7	-	-	-	-	-	25	15	40
1	-	5	-	2	1	142	-	130	3	-	-	-	240	204	444
-	-	1	-	-	-	75	-	-	60	1	-	-	116	101	217
-	-	-	-	-	-	-	-	-	-	-	-	-	30	2	32
-	-	-	-	-	-	-	-	-	-	-	1	-	4	20	24
-	-	-	-	-	-	-	-	-	-	-	-	-	1	-	1
116	71	224	16	109	12	956	30	184	98	16	31	1	31425	2911	34336
13	2	106	2	67	1	310	6	34	76	3	24	-	2580	-	2580
129	73	330	18	176	13	1266	36	218	174	19	55	1	34005	2911	36916

Tabell 5.7

Nyblivna gifta i första giftet efter kön och ålder på 1 000 ogifta 1961-1993
 First marriages by sex and age per 1 000 single persons 1961-1993

Vigselår	Ålder								Samtliga ¹⁾
		15-19	20-24	25-29	30-34	35-39	40-44	45-49	
Män									
1961-1965	5,4	106,4	161,8	99,6	47,5	24,8	13,4	104,0	
1966-1970	3,6	90,0	140,7	78,2	35,9	17,5	10,3	87,5	
1971-1975	1,5	48,8	91,3	57,2	26,9	12,8	6,9	57,1	
1976-1980	1,2	29,9	72,8	58,1	31,1	14,3	8,1	46,0	
1981-1985	0,8	18,5	56,4	54,6	32,2	17,3	8,3	36,9	
1986-1990	0,7	18,8	61,6	75,8	62,3	44,7	25,9	46,9	
1989	0,8	25,3	92,9	152,4	169,7	136,6	79,8	95,0	
1990	0,7	18,0	54,0	54,6	32,1	18,2	10,7	34,7	
1991	0,6	15,2	46,3	48,6	29,9	16,9	9,2	31,1	
1992	0,6	13,8	46,4	49,4	31,1	17,3	10,8	31,2	
1993	0,5	11,5	41,2	43,4	28,8	15,7	9,0	27,6	
Kvinnor									
1961-1965	35,5	188,5	181,1	85,5	42,1	22,0	12,9	192,4	
1966-1970	27,8	158,6	144,1	67,6	32,2	17,7	10,7	158,4	
1971-1975	12,1	95,5	105,0	57,1	28,1	14,0	8,9	96,5	
1976-1980	8,2	64,6	87,8	55,2	29,2	14,5	9,3	71,1	
1981-1985	4,3	42,2	74,0	52,8	28,3	14,5	8,4	53,0	
1986-1990	4,1	41,9	88,4	86,4	65,1	41,5	22,0	63,7	
1989	4,8	59,1	149,3	209,2	198,0	131,3	70,2	132,4	
1990	4,1	39,1	73,2	51,2	28,2	15,2	7,9	47,5	
1991	3,8	33,3	62,9	48,3	25,2	14,0	7,7	43,8	
1992	3,4	31,0	63,3	49,1	26,9	14,5	7,4	43,3	
1993	3,2	26,4	57,0	43,3	23,5	13,2	6,8	38,4	

1) Räknat på 1 000 ogifta män i åldern 20-49 år respektive ogifta kvinnor i åldern 20-44 år.

Tabell 5.8

Nyblivna gifta efter makarnas förutvarande civilstånd 1971-1993
 Newly married by previous marital status of spouses 1971-1993

År	Samtliga giftermål		Makarnas förutvarande civilstånd								
	Antal	0/00 1)	Ogift man och			Änkling och			Frånskild man och		
			Ogift kvinna	Änka	Från-skild kvinna	Ogift kvinna	Änka	Från-skild kvinna	Ogift kvinna	Änka	Från-skild kvinna
1971	39 918	4,93	31 652	127	1 977	274	129	258	2 231	112	1 692
1972	38 636	4,76	29 877	126	2 107	257	117	321	2 327	92	1 776
1973	38 251	4,70	29 042	102	2 243	259	101	266	2 396	113	2 090
1974	44 864	5,50	33 212	150	2 878	254	132	355	3 200	123	2 807
1975	44 103	5,38	31 226	144	3 112	248	116	364	3 290	140	3 379
1976	44 790	5,45	31 496	141	3 273	212	139	324	3 311	161	3 645
1977	40 370	4,89	27 650	114	3 098	174	146	312	3 122	123	3 546
1978	37 844	4,57	25 609	111	2 972	196	127	285	3 027	125	3 577
1979	37 300	4,50	25 067	116	2 987	170	120	297	3 175	144	3 672
1980	37 569	4,52	25 533	128	3 032	176	105	273	2 961	133	3 746
1981	37 793	4,54	25 631	101	3 183	131	101	270	3 011	131	3 782
1982	37 051	4,45	25 083	100	3 058	112	101	252	3 037	135	3 916
1983	36 210	4,35	24 259	86	3 046	137	96	278	2 966	128	3 965
1984	36 849	4,42	24 665	86	2 962	110	119	278	3 081	129	4 075
1985	38 297	4,59	25 253	97	3 044	118	95	279	3 130	114	4 485
1986	38 906	4,65	25 736	81	3 112	106	99	285	3 105	142	4 351
1987	41 223	4,91	27 378	75	3 286	100	94	282	3 267	149	4 624
1988	44 229	5,24	29 450	94	3 371	128	85	294	3 388	126	5 018
1989	108 919	12,82	77 787	200	8 042	233	106	522	8 392	225	10 966
1990	40 477	4,73	27 666	93	2 778	101	92	213	2 919	106	3 881
1991	36 836	4,27	24 564	74	2 614	98	55	233	2 706	122	3 598
1992	37 173	4,29	25 351	69	2 617	91	64	225	2 697	97	3 601
1993	34 005	3,90	22 781	65	2 404	76	65	224	2 429	95	3 286

1) Räknat på medelfolkmängden

Tabell 5.9

Nyblivna gifta efter äktenskapets ordningsnummer 1971–1993

Newly married by marriage order 1971-1993

År	Samtliga giftermål		Mannens äktenskap				Hustruns äktenskap			
	Antal	0/00 1)	Första	Andra	Tredje	Minst fjärde	Första	Andra	Tredje	Minst fjärde
1971	39 918	4,93	34 891	4 391	470	67	35 468	3 958	429	63
1972	38 636	4,76	33 188	4 609	472	67	33 917	4 223	421	75
1973	38 251	4,70	32 362	4 972	458	64	33 117	4 595	475	64
1974	44 864	5,50	37 246	6 529	640	84	38 131	6 036	599	98
1975	44 103	5,38	35 713	7 223	738	110	36 465	6 813	730	95
1976	44 790	5,45	36 168	7 574	781	104	36 697	7 191	767	135
1977	40 370	4,89	32 171	7 238	798	112	32 558	6 919	768	125
1978	37 844	4,57	30 036	7 141	814	115	30 228	6 747	743	126
1979	37 300	4,50	29 405	7 379	773	144	29 582	6 818	775	125
1980	37 569	4,52	29 861	7 255	773	109	29 815	6 888	738	128
1981	37 793	4,54	30 063	7 221	829	142	29 869	6 926	823	175
1982	37 051	4,45	29 168	7 193	827	114	29 214	6 886	798	153
1983	36 210	4,35	28 343	7 180	832	180	28 334	6 876	842	158
1984	36 849	4,42	28 647	7 416	938	176	28 878	6 866	949	156
1985	38 297	4,59	29 410	7 812	958	178	29 767	7 330	1 013	187
1986	38 906	4,65	30 116	7 725	987	181	30 392	7 322	966	226
1987	41 223	4,91	32 136	8 102	1 140	184	32 209	7 702	1 054	258
1988	44 229	5,24	34 400	8 624	1 191	208	34 648	8 239	1 097	245
1989	108 919	12,82	87 748	18 979	2 250	356	88 236	18 251	2 041	391
1990	40 477	4,73	32 400	7 232	974	208	32 616	6 594	1 034	233
1991	36 836	4,27	29 090	6 697	1 040	206	29 357	6 261	1 001	217
1992	37 173	4,29	29 924	6 506	1 082	207	29 814	6 139	1 003	217
1993	34 005	3,90	27 076	6 072	979	209	27 134	5 732	924	215

1) Räknat på medelfolkmängden.

Tabell 5.10

Medel-, median- och kvartilåldrar för nyblivna gifta 1930–1993

Mean, median and quartile age at marriage 1930-1993

Vigselår	Första gifte				Omgifte				Samtliga			
	Medel- åldern	Nedre kvar- tilen	Media- nen	Övre kvar- tilen	Medel- åldern	Nedre kvar- tilen	Media- nen	Övre kvar- tilen	Medel- åldern	Nedre kvar- tilen	Media- nen	Övre kvar- tilen
Män												
1930	29,4	25,2	28,2	32,0	45,3	37,0	43,8	52,3	30,5	25,5	28,6	33,1
1940	29,2	25,0	28,0	31,9	43,9	35,8	42,4	51,1	30,3	25,3	28,4	33,1
1950	28,3	24,1	26,9	30,6	42,5	33,5	40,4	50,0	30,0	24,4	27,6	32,7
1960	27,3	23,2	25,7	28,5	42,2	33,4	40,3	49,2	29,1	23,5	26,4	31,7
1970	26,2	23,1	25,0	27,6	41,9	32,1	40,2	49,7	28,1	23,3	25,5	29,2
1980	29,0	25,4	28,2	31,6	42,1	34,8	39,9	48,4	31,8	26,2	29,6	34,7
1985	30,1	26,2	29,2	33,0	43,6	36,8	42,0	49,1	33,3	27,1	30,9	37,2
1986	30,4	26,3	29,5	33,4	44,3	37,4	42,9	50,0	33,6	27,3	31,2	37,7
1987	30,4	26,3	29,5	33,4	44,4	37,6	43,0	50,0	33,6	27,2	31,2	37,8
1988	30,6	26,3	29,6	33,7	44,6	38,2	43,7	50,1	33,8	27,2	31,4	38,3
1989	33,7	28,4	32,9	38,2	46,2	40,1	45,6	51,7	36,2	29,4	34,8	41,4
1990	30,2	26,0	29,0	33,1	44,6	37,7	43,9	49,9	33,1	26,7	30,7	37,2
1991	30,4	26,2	29,2	33,2	45,0	38,0	44,5	50,4	33,5	27,0	30,9	37,7
1992	30,7	26,6	29,4	33,6	45,5	38,5	45,1	51,2	33,8	27,2	31,0	37,8
1993	30,9	26,8	29,6	33,8	45,8	38,5	45,7	51,7	34,1	27,5	31,2	38,2
Kvinnor												
1930	26,4	22,4	25,2	29,0	38,6	31,4	36,8	44,3	26,8	22,5	25,4	29,4
1940	26,3	22,1	25,0	29,0	37,7	30,9	36,2	43,0	26,8	22,2	25,3	29,6
1950	25,6	21,3	23,9	27,8	36,6	29,4	34,8	42,4	26,6	21,6	24,6	29,3
1960	24,3	20,7	22,8	25,8	37,8	29,8	36,3	44,2	25,9	21,0	23,3	27,6
1970	24,0	21,1	23,0	25,4	37,3	28,2	34,5	44,9	25,5	21,4	23,5	26,5
1980	26,4	23,0	25,6	28,8	38,1	31,6	36,2	42,9	28,8	23,6	26,8	31,7
1985	27,5	23,7	26,6	30,0	39,8	33,2	38,9	44,9	30,2	24,5	28,1	33,7
1986	27,7	23,9	26,9	30,5	40,5	33,9	39,6	45,6	30,5	24,7	28,4	34,2
1987	27,7	23,9	26,9	30,5	40,7	34,0	40,0	45,8	30,6	24,7	28,4	34,2
1988	27,9	24,0	27,0	30,7	40,9	34,2	40,5	46,2	30,7	24,7	28,5	34,5
1989	31,0	25,9	30,1	35,1	42,6	36,4	42,6	48,2	33,2	26,8	31,8	38,1
1990	27,6	24,0	26,6	30,0	40,9	34,1	40,6	46,4	30,2	24,6	27,8	33,5
1991	27,8	24,2	26,8	30,2	41,1	34,3	40,9	47,1	30,5	24,8	28,0	33,9
1992	27,8	24,5	27,1	30,6	41,4	34,0	41,1	47,4	30,8	25,1	28,3	34,1
1993	28,3	24,7	27,4	30,7	41,5	34,1	41,2	48,0	31,0	25,3	28,6	34,2

Tabell 5.11

Nyblivna änklingar, änkor och frånskilda efter kön och ålder 1993

Newly widowed and divorced by sex and age 1993

ÅLDER	MÄN			KVINNOR			ÅLDER	MÄN			KVINNOR		
	ÄNKEL	FRÅNSKILDA	SUMMA	ÄNKEL	FRÅNSKILDA	SUMMA		ÄNKEL	FRÅNSKILDA	SUMMA	ÄNKEL	FRÅNSKILDA	SUMMA
15							75	398	10	408	1073	4	1077
16							76	420	13	433	969	7	976
17							77	411	13	424	979	3	982
18					10		78	449	5	454	975	5	980
19		1	1		32	32	79	435	15	450	944	3	947
20			19	1	89	90	80	451	5	456	919	3	922
21			38	4	145	149	81	453	5	458	787	4	791
22			65	1	212	213	82	401	5	406	702	3	705
23	1	110	111	1	316	317	83	436	3	439	613	2	615
24	1	166	167	5	390	395	84	333	4	337	531	2	533
25			261	6	493	499	85	320	2	322	427		427
26	3	371	374	14	562	576	86	262	2	264	360	1	361
27	4	417	421	12	700	712	87	208	1	209	275	1	276
28	6	502	508	13	750	763	88	198	2	200	181		181
29		582	582	14	759	773	89	148		148	140		140
30	5	605	610	18	710	728	90	104		104	94		94
31	7	607	614	17	754	771	91	74		74	61		61
32	10	664	674	19	773	792	92	61		61	47		47
33	7	672	679	22	730	752	93	57		57	35		35
34	18	719	737	23	776	799	94	19		19	12		12
35	7	728	735	32	825	857	95	15		15	5		5
36	12	711	723	29	808	837	96	7		7	3		3
37	17	809	826	37	815	852	97	2		2	3		3
38	16	789	805	45	765	810	98	3		3			
39	20	780	800	45	780	825	99	3		3			
40	25	789	814	53	786	839	100	1		1			
41	24	812	836	48	781	829	101						
42	21	760	781	62	724	786	102						
43	32	791	823	70	787	857	103						
44	30	803	833	83	777	860	104						
45	45	795	840	107	689	796							
46	50	758	808	104	622	726	SUMMA	10602	21342	31944	24728	21673	46401
47	45	751	796	119	608	727							
48	66	676	742	133	553	686							
49	65	668	733	163	532	695							
50	82	548	630	170	404	574	FEMÅRS-						
51	60	479	539	161	355	516	KLASSER						
52	73	391	464	184	255	439							
53	63	372	435	198	269	467							
54	69	309	378	225	215	440							
55	92	276	368	243	158	401	-14						
56	78	205	283	254	132	386	15-19		1	1		42	42
57	79	207	286	290	116	406	20-24	2	398	400	12	1152	1164
58	92	185	277	272	86	358	25-29	13	2133	2146	59	3264	3323
59	123	140	263	298	71	369	30-34	47	3267	3314	99	3743	3842
60	108	137	245	352	83	435	35-39	72	3817	3889	188	3993	4181
61	123	91	214	423	72	495	40-44	132	3955	4087	316	3855	4171
62	147	107	254	475	56	531	45-49	271	3648	3919	626	3004	3630
63	145	79	224	494	46	540	50-54	347	2099	2446	938	1498	2436
64	150	70	220	564	36	600	55-59	464	1013	1477	1357	563	1920
65	184	56	240	629	46	675	60-64	673	484	1157	2308	293	2601
66	218	72	290	673	40	713	65-69	1226	298	1524	3712	169	3881
67	249	83	332	755	32	787	70-74	1686	144	1830	4978	59	5037
68	257	51	308	817	27	844	75-79	2113	56	2169	4940	22	4962
69	318	36	354	838	24	862	80-84	2074	22	2096	3552	14	3566
70	279	37	316	892	13	905	85-89	1136	7	1143	1383	2	1385
71	316	26	342	971	18	989	90-94	315		315	249		249
72	398	28	426	1048	14	1062	95-	31		31	11		11
73	385	30	415	1102	8	1110							
74	308	23	331	965	6	971	SUMMA	10602	21342	31944	24728	21673	46401

Tabell 5.12

Nyblivna änkringar, änkor och frånskilda efter kön och vigselår 1993

Newly widowed and divorced by sex and year of marriage 1993

VIGSEL- ÅR	MÄN			KVINNOR			VIGSEL- ÅR	MÄN			KVINNOR		
	ÄNKL	FRÅN- SK	SUMMA	ÄNK	FRÅN- SK	SUMMA		ÄNKL	FRÅN- SK	SUMMA	ÄNK	FRÅN- SK	SUMMA
ETTÅRS- KLASSER							ETTÅRS- KLASSER						
1993	22	90	112	36	94	130	1938	399	2	401	909	2	911
1992	30	639	669	55	652	707	1937	356	1	357	764	1	765
1991	18	1179	1197	62	1236	1298	1936	283	1	284	669	1	670
1990	44	1475	1519	66	1511	1577	1935	238		238	562		562
1989	73	2976	3049	187	3007	3194	1934	219		219	500		500
1988	33	1364	1397	82	1377	1459	1933	177		177	361		361
1987	35	1217	1252	56	1234	1290	1932	137		137	291		291
1986	31	995	1026	68	1003	1071	1931	138		138	252		252
1985	36	823	859	60	821	881	1930	111	1	112	208	1	209
1984	34	721	755	57	742	799	1929	72		72	138		138
1983	31	698	729	74	709	783	1928	53		53	108		108
1982	25	608	633	81	615	696	1927	44		44	69		69
1981	34	595	629	70	602	672	1926	28		28	51		51
1980	38	570	608	83	587	670	1925	10		10	28		28
1979	30	534	564	90	541	631	1924	15		15	21		21
1978	32	496	528	80	506	586	1923	2		2	15		15
1977	36	492	528	85	491	576	1922	6		6	12		12
1976	47	535	582	114	547	661	1921	4		4	4		4
1975	40	497	537	105	508	613	1920	3		3	2		2
1974	50	475	525	102	478	580	1919	1		1	1		1
1973	37	407	444	87	418	505	1918				1		1
1972	35	373	408	82	379	461	1917						
1971	49	323	372	97	327	424	1916						
1970	56	339	395	115	344	459	1915						
1969	61	352	413	142	356	498	1914						
1968	68	334	402	139	336	475	1913						
1967	78	327	405	162	333	495	1912						
1966	97	284	381	221	284	505	OKÄNT	4	30	34	10	29	39
1965	105	271	376	210	275	485	SUMMA	10602	21342	31944	24728	21673	46401
1964	108	216	324	240	213	453							
1963	132	185	317	257	191	448							
1962	116	143	259	293	146	439							
1961	124	107	231	342	110	452	FEMÅRS- KLASSER						
1960	149	95	244	318	96	414							
1959	157	82	239	302	82	384							
1958	130	82	212	350	82	432	1993-1989	187	6359	6546	406	6500	6906
1957	189	61	250	422	59	481	1988-1984	169	5120	5289	323	5177	5500
1956	187	46	233	444	48	492	1983-1979	158	3005	3163	398	3054	3452
1955	198	48	246	485	49	534	1978-1974	205	2495	2700	486	2530	3016
1954	239	44	283	508	44	552	1973-1969	238	1794	2032	523	1824	2347
1953	249	30	279	553	29	582	1968-1964	456	1432	1888	972	1441	2413
1952	253	28	281	672	29	701	1963-1959	678	612	1290	1512	625	2137
1951	285	25	310	703	26	729	1958-1954	943	281	1224	2209	282	2491
1950	306	27	333	683	26	709	1953-1949	1379	118	1497	3337	118	3455
1949	286	8	294	726	8	734	1948-1944	1867	72	1939	4708	69	4777
1948	333	22	355	810	20	830	1943-1939	2022	19	2041	4878	19	4897
1947	361	19	380	879	19	898	1938-1934	1495	4	1499	3404	4	3408
1946	368	9	377	958	8	966	1933-1929	635	1	636	1250	1	1251
1945	393	14	407	1034	14	1048	1928-1924	150		150	277		277
1944	412	8	420	1027	8	1035	1923-1919	16		16	34		34
1943	433	5	438	1017	5	1022	1918- OKÄNT				1		1
1942	423	6	429	1061	6	1067		4	30	34	10	29	39
1941	420	2	422	986	2	988	SUMMA	10602	21342	31944	24728	21673	46401
1940	372	2	374	948	2	950							
1939	374	4	378	866	4	870							

Tabell 5.13

Nyblivna frånskilda efter kön, ålder och äktenskapets varaktighet 1993

Newly divorced by sex, age and duration of marriage 1993

KÖN ÅLDER	ÄKTESKAPETS VARAKTIGHET														SAMT- LIGA		
	0	1	2	3	4	5	6	7	8	9	10-14	15-19	20- OKÄNT				
MÄN																	
-19		1														1	
20-24	36	93	105	115	27	15	5	1								1	
25-29	88	267	355	617	328	213	134	72	28	13	12					6	
30-34	51	206	322	695	456	369	317	233	197	152	247	14	2			6	
35-39	33	134	183	588	277	306	272	245	239	240	966	321	7			6	
40-44	37	92	138	425	174	167	174	158	135	158	904	1031	357			5	
45-49	37	82	106	268	148	102	92	99	85	70	429	706	1422			2	
50-54	22	53	65	139	70	48	62	36	42	48	166	234	1113			1	
55-59	11	15	27	72	26	19	25	29	22	20	79	77	591				
60-64	11	10	8	19	15	16	15	12	2	10	45	38	282			1	
65-69	2	4	5	8	6	11	10	8	5	3	30	21	184			1	
70-74	1	2	2	5	2	4		3	1	3	10	10	100			1	
75-		2		3	1	7		2	2		8	6	54				
SUMMA	329	961	1316	2954	1530	1277	1106	898	758	717	2896	2458	4112	30		21342	
KVINNOR																	
-19	21	14	4	2		1											42
20-24	80	214	283	319	130	64	31	9	6	5	6					5	
25-29	68	280	432	879	496	362	285	182	113	58	96	6				7	
30-34	29	172	242	661	384	401	345	293	270	262	601	76				7	
35-39	29	116	149	517	243	197	203	202	201	213	1117	725	77			4	
40-44	40	83	120	330	149	135	136	119	87	102	648	1070	832			4	
45-49	28	67	89	167	90	73	75	56	52	51	303	421	1531			1	
50-54	17	48	32	90	37	28	24	22	20	20	94	144	922				
55-59	6	6	12	17	10	15	14	13	13	12	52	29	363			1	
60-64	2	4	3	7	7	8	3	4	4	5	23	12	211				
65-69	2		4	1		2		1	1	1	9	9	139				
70-74		1	2	1		5	1				1	3	45				
75-		1				1		2			1	1	32				
SUMMA	322	1006	1372	2991	1546	1292	1117	903	767	729	2951	2496	4152	29		21673	

Tabell 5.14

Nyblivna frånskilda efter kön och makarnas ålder 1993

Newly divorced by sex and age of spouses 1993

MANNENS ÅLDER	KVINNAN FOLKBOKFÖRD I SVERIGE, EFTER ÅLDER														KVINNAN EJ FOLK- BOKF. I SVERIGE	SAMTLIGA	
	-19	20- 24	25- 29	30- 34	35- 39	40- 44	45- 49	50- 54	55- 59	60- 64	65- 69	70- 74	75-	SUMMA			
MANNEN FOLKBOKFÖRD I SVERIGE																	
-19	1														1		1
20-24	13	225	100	20	14	5								377		21	398
25-29	9	526	1109	268	83	29	18	1						2043		90	2133
30-34	6	195	1194	1276	351	78	33	12	3					3148		119	3267
35-39	1	67	429	1288	1428	394	74	20	5	1				3707		110	3817
40-44	1	28	153	451	1355	1474	337	67	6	1	1			3874		81	3955
45-49		9	51	163	442	1282	1344	235	43	3	2			3574		74	3648
50-54		6	26	57	133	329	808	588	86	19	1			2054	1	45	2099
55-59		1	7	22	45	97	184	370	208	46	9			990		23	1013
60-64			3	6	11	24	59	99	132	110	21	4		469		15	484
65-69		1		1	3	11	28	48	44	80	67	6		290	1	8	298
70-74			1	1	1	1	9	8	16	18	46	29		139	9	5	144
75-					1	1	3	5	5	6	17	19		82	25	3	85
SUMMA	31	1058	3073	3553	3867	3725	2897	1453	548	284	164	59	36	20748		594	21342
MANNEN EJ FOLKBOKFÖRD I SVERIGE																	
	11	94	191	190	126	130	107	45	15	9	5			2	925		925
SAMTLIGA	42	1152	3264	3743	3993	3855	3004	1498	563	293	169	59	38	21673		594	22267

Tabell 5.15

Nyblivna frånskilda efter kön och medborgarskap 1993

Newly divorced by sex and citizenship 1993

MANNENS MEDBORGAR- SKAPSLAND	KVINNAN FOLKBOKFÖRD I SVERIGE, EFTER MEDBORGARSKAPSLAND													
	NORDEN	D A R A V				OVRIGA EUROPA	D A R A V				AFRIKA			
	SVE- RIGE	DAN- MARK	FIN- LAND	NORGE	GREK- LAND	ITA- LIEN	FD JUGO- SLA- VIEN	POLEN	SPA- NIEN	STOR- BRI- TAN- NIEN	TYSK- LAND			
MANNEN FOLK- BOKFÖRD I SVERIGE														
NORDEN	17545	17029	72	304	126	506	6	6	61	226	11	26	47	98
SVERIGE	17096	16778	49	172	95	491	6	6	60	222	10	25	43	96
DANMARK	107	82	23	1	1	3	-	-	-	-	-	-	2	1
FINLAND	224	92	-	131	-	9	-	-	1	3	1	-	1	1
NORGE	99	71	-	-	28	2	-	-	-	1	-	-	1	-
OVR EUROPA	432	413	5	10	4	265	2	3	135	59	1	3	5	-
GREKLAND	16	15	-	-	1	2	1	-	-	1	-	-	-	-
ITALIEN	20	19	1	-	-	4	-	-	1	-	-	-	-	-
FD JUGOSLAVIEN	114	110	2	2	-	137	-	-	130	3	-	-	1	-
POLEN	38	38	-	-	-	53	-	-	-	53	-	-	-	-
SPANIEN	24	24	-	-	-	1	-	-	-	-	1	-	-	-
STORBRIANNIEN	80	74	-	3	3	2	-	-	-	-	-	2	-	-
TYSKLAND	53	50	1	2	-	6	-	-	-	1	-	1	4	-
AFRIKA	188	165	3	19	1	4	-	-	1	1	-	-	-	131
NORDAMERIKA	66	65	-	1	-	-	-	-	-	-	-	-	-	-
USA	56	55	-	1	-	-	-	-	-	-	-	-	-	-
SYDAMERIKA	62	56	-	5	-	4	-	-	-	1	-	-	-	-
ARGENTINA	1	1	-	-	-	-	-	-	-	-	-	-	-	-
CHILE	43	39	-	3	-	3	-	-	-	-	-	-	-	-
URUGUAY	1	1	-	-	-	-	-	-	-	-	-	-	-	-
ASIEN	216	197	2	15	2	29	-	1	4	11	1	-	-	2
INDIEN	8	6	-	2	-	-	-	-	-	-	-	-	-	-
IRAN	48	44	-	3	1	2	-	-	-	-	-	-	-	1
TURKIET	56	50	2	4	-	2	-	1	-	1	-	-	-	-
OCEANIEN	12	12	-	-	-	1	-	-	-	1	-	-	-	-
FD SOVJETUNIONEN	11	11	-	-	-	2	-	-	-	-	-	-	1	-
OKANT/STATSLOSA	10	10	-	-	-	7	-	-	-	3	-	-	-	1
SUMMA	18542	17958	82	354	133	818	8	10	201	302	13	29	53	232
MANNEN EJ FOLKBOKFÖRD I SVERIGE	671	589	11	44	26	68	3	-	12	20	-	5	3	39
SAMTLIGA	19213	18547	93	398	159	886	11	10	213	322	13	34	56	271

NORD- AME- RIKA	D Å R Å V USA	SYD- AME- RIKA	D Å R Å V		URU- GUAY	ASIEN D Å R Å V				OCEA- NIEN	FD SOV- JET- UNI- ONEN	OKÄNT OCH STATS- LÖSA	SUMMA	KVINNAN EJ FOLK- BOKFORD I SVERIGE	SAMT- LIGA
			ARGEN- TINA	CHILE		IN- DIEN	IRAN	TUR- KIET							
56	47	93	1	47	2	247	12	50	38	4	29	8	18586	387	18973
55	46	90	1	46	1	242	12	50	38	4	27	8	18109	324	18433
1	1	-	-	-	-	2	-	-	-	-	-	-	114	12	126
-	-	2	-	1	1	3	-	-	-	-	2	-	241	27	268
-	-	1	-	-	-	-	-	-	-	-	-	-	102	23	125
1	1	5	1	2	-	2	-	-	1	-	1	1	707	54	761
-	-	-	-	-	-	-	-	-	-	-	-	-	18	1	19
-	-	-	-	-	-	-	-	-	-	-	-	-	24	2	26
-	-	1	-	1	-	-	-	-	-	-	-	-	252	17	269
-	-	-	-	-	-	-	-	-	-	-	-	-	91	6	97
-	-	1	1	-	-	-	-	-	-	-	-	-	26	1	27
-	-	-	-	-	-	-	-	-	-	-	-	-	82	7	89
1	1	1	-	-	-	-	-	-	-	-	-	-	61	3	64
-	-	5	-	4	-	4	1	2	-	-	3	1	336	39	375
12	2	1	-	-	-	-	-	-	-	-	2	-	81	3	84
2	2	-	-	-	-	-	-	-	-	-	1	-	59	1	60
1	-	193	5	166	2	-	-	-	-	-	4	-	264	26	290
-	-	4	4	-	-	-	-	-	-	-	-	-	5	2	7
1	-	167	-	165	-	-	-	-	-	-	3	-	217	18	235
-	-	3	1	-	2	-	-	-	-	-	-	-	4	-	4
2	-	3	-	3	-	418	-	246	62	-	5	9	684	72	756
-	-	-	-	-	-	-	-	-	-	-	-	-	8	2	10
1	-	-	-	-	-	243	-	240	-	-	1	1	297	27	324
1	-	2	-	2	-	59	-	1	58	-	-	1	121	4	125
-	-	-	-	-	-	-	-	-	-	-	-	-	13	3	16
1	1	1	-	-	-	-	-	-	-	-	18	-	33	4	37
-	-	-	-	-	-	5	-	-	-	-	3	18	44	6	50
73	51	301	7	222	4	676	13	298	101	4	65	37	20748	594	21342
5	1	37	1	27	2	88	-	44	5	1	7	9	925	-	925
78	52	338	8	249	6	764	13	342	106	5	72	46	21673	594	22267

Tabell 5.16

Nyblivna fränskilda efter kön och födelse land 1993

Newly divorced by sex and country of birth 1993

MANNENS FÖDELSE- LAND	KVINNAN FOLKBOKFÖRD I SVERIGE, EFTER FÖDELSELAND													
	NORDEN	D Å R A V				OVRIKA EUROPA	D Å R A V			POLEN	SPA- NIEN	STOR- BRI- TAN- NIEN	TYSK- LAND	AFRIKA
		SVE- RIGE	DAN- MARK	FIN- LAND	NORGE		GREK- LAND	ITA- LIEN	FD JUGO- SLA- VIEN					
MANNEN FOLK- BOKFÖRD I SVERIGE														
NORDEN	16072	15006	122	758	172	547	9	8	49	236	9	20	97	59
SVERIGE	15150	14506	85	424	133	511	8	8	44	223	8	20	90	55
DANMARK	171	129	35	2	5	8	-	-	1	3	-	-	3	-
FINLAND	619	285	2	327	4	23	-	-	3	8	1	-	3	2
NORGE	113	80	-	5	28	5	1	-	1	2	-	-	1	1
OV R EUROPA	581	541	5	27	8	697	24	2	259	215	3	6	19	5
GREKLAND	32	30	-	1	1	23	21	-	-	1	-	-	-	-
ITALIEN	32	29	1	1	1	9	1	2	3	-	-	-	2	-
FD JUGOSLAVIEN	121	115	1	5	-	263	-	-	244	14	-	-	2	1
POLEN	37	33	1	2	1	185	-	-	-	181	-	-	1	-
SPANIEN	29	29	-	-	-	5	-	-	-	1	3	-	1	-
STORBRI TANNIEN	75	68	-	5	2	7	-	-	-	-	-	5	-	-
TYSKLAND	99	94	1	3	1	18	1	-	1	4	-	1	9	-
AFRIKA	249	208	2	38	1	11	1	-	2	2	1	-	-	262
NORDAMERIKA	72	70	-	2	-	6	-	1	1	-	-	-	-	-
USA	57	56	-	1	-	4	-	1	1	-	-	-	-	-
SYDAMERIKA	82	71	-	10	-	11	-	-	1	2	1	-	1	-
ARGENTINA	7	7	-	-	-	1	-	-	-	-	-	-	1	-
CHILE	39	32	-	6	-	6	-	-	1	-	-	-	-	-
URUGUAY	7	7	-	-	-	1	-	-	-	-	1	-	-	-
ASIEN	253	210	3	37	3	79	-	-	12	32	1	1	5	10
INDIEN	15	12	-	3	-	2	-	-	-	-	-	-	1	-
IRAN	50	43	1	6	-	13	-	-	1	3	1	1	-	2
TURKIET	62	55	1	6	-	3	-	-	-	1	-	-	1	-
OCEANIEN	13	13	-	-	-	1	-	-	1	-	-	-	-	-
FD SOVJETUNIONEN	13	13	-	-	-	5	-	-	-	3	-	-	1	-
OKANT/STATSLOSA	-	-	-	-	-	-	-	-	-	-	-	-	-	-
SUMMA	17335	16132	132	872	184	1357	34	11	325	490	15	27	123	336
MANNEN EJ FOLKBOKFÖRD I SVERIGE	573	477	8	61	26	98	3	-	23	32	-	6	4	54
SAHTLIGA	17908	16609	140	933	210	1455	37	11	348	522	15	33	127	390

NORD- AME- RIKA	D Ä R A V USA	SYD- AME- RIKA	D Ä R Ä V		URU- GUAY	ASIEN D Ä R Ä V				OCEA- NIEN	FD SOV- JET- UNI- ONEN	OKÄNT OCH STATS- LÖSA	SUMMA	KVINNAN EJ FOLK- BOKFORD I SVERIGE	SAMT- LIGA
			ARGEN- TINA	CHILE		IN- DIEN	IRAN	TUR- KIET							
63	50	76	2	29	3	195	8	6	4	8	50	-	17070	258	17328
61	49	71	2	27	2	182	8	6	3	8	43	-	16081	190	16271
1	1	1	-	1	-	3	-	-	-	-	1	-	185	11	196
-	-	3	-	1	1	8	-	-	-	-	6	-	661	36	697
1	-	1	-	-	-	2	-	-	1	-	-	-	123	20	143
3	2	14	2	9	-	21	1	3	2	-	7	-	1328	99	1427
-	-	2	-	1	-	3	-	-	1	-	1	-	61	3	64
-	-	-	-	-	-	1	-	-	-	-	-	-	42	4	46
-	-	1	-	1	-	-	-	-	-	-	-	-	386	27	413
1	1	2	-	2	-	3	1	-	-	-	-	-	228	14	242
-	-	4	1	3	-	2	-	2	-	-	-	-	40	1	41
-	-	-	-	-	-	7	-	-	-	-	-	-	89	8	97
1	1	3	1	-	-	1	-	-	-	-	1	-	123	6	129
2	-	8	-	4	-	11	1	3	-	-	3	-	546	73	619
15	2	1	-	-	-	1	-	-	-	-	3	-	98	2	100
2	2	-	-	-	-	1	-	-	-	-	-	-	64	1	65
5	-	318	12	251	11	2	-	1	1	-	6	-	424	41	465
-	-	12	7	1	-	-	-	-	-	-	-	-	20	5	25
4	-	252	1	247	-	1	-	1	-	-	5	-	307	27	334
1	-	16	4	1	11	-	-	-	-	-	-	-	25	1	26
2	1	13	-	10	-	850	13	369	123	-	10	-	1217	114	1331
-	-	1	-	-	-	14	13	1	-	-	-	-	32	3	35
1	-	4	-	3	-	360	-	356	-	-	3	-	433	38	471
-	-	2	-	2	-	120	-	2	111	-	-	-	187	6	193
-	-	-	-	-	-	-	-	-	-	-	-	-	14	3	17
1	1	1	-	-	-	-	-	-	-	-	31	-	51	4	55
-	-	-	-	-	-	-	-	-	-	-	-	-	-	-	-
91	56	431	16	303	14	1080	23	382	130	8	110	-	20748	594	21342
7	2	60	4	41	4	119	-	49	8	-	14	-	925	-	925
98	58	491	20	344	18	1199	23	431	138	8	124	-	21673	594	22267

Tabell 5.17

Äktenskapsskillnader efter äktenskapets varaktighet på 1 000 äktenskap 1962-1993

Divorce rate by duration of marriage per 1 000 marriages 1962-1993

Skils- mässoår	Äktenskapets varaktighet												
	0	1	2	3	4	5	6	7	8	9	10	15	20
1962	0,3	3	9	14	18	17	15	13	13	12	10	8	6
1963	0,3	2	9	16	18	16	13	12	11	11	10	7	6
1964	0,2	2	10	17	17	16	15	15	12	11	11	8	7
1965	0,1	3	10	18	19	17	16	13	13	13	11	8	7
1966	0,4	2	11	19	20	19	17	15	13	12	1	7	6
1967	0,4	2	10	17	20	19	17	16	15	13	11	9	7
1968	0,3	2	11	18	20	20	18	16	14	13	12	9	7
1969	0,2	3	9	18	21	19	19	18	16	15	13	10	8
1970	0,4	2	11	19	22	22	20	19	18	16	14	10	7
1971	0,5	3	10	20	21	23	22	21	18	17	15	11	8
1972	0,5	4	14	21	25	23	23	22	21	20	18	12	9
1973	0,3	4	14	22	24	25	23	25	21	20	20	13	10
1974	2,8	18	34	41	40	38	36	35	32	30	28	20	16
1975	2,9	21	30	34	34	34	32	30	29	30	28	21	17
1976	3,1	20	32	31	28	29	26	26	25	24	23	20	15
1977	3,9	20	32	31	28	28	23	23	20	22	20	17	13
1978	3,0	21	31	33	30	26	24	22	22	20	19	17	15
1979	3,6	20	32	33	32	27	23	22	20	19	18	17	13
1980	3,1	17	31	37	32	27	24	21	19	18	18	17	14
1981	2,7	18	29	34	34	29	26	23	20	18	17	15	15
1982	2,8	18	29	35	36	31	25	22	22	17	18	16	14
1983	3,5	17	30	34	31	27	25	23	21	20	18	15	16
1984	2,8	19	27	33	31	28	24	23	22	20	17	14	15
1985	3,1	17	30	32	31	27	24	23	21	19	20	14	16
1986	3,1	20	29	31	29	27	24	22	19	17	17	14	14
1987	3,1	18	27	31	28	27	23	19	18	17	16	14	13
1988	2,6	17	26	31	28	25	22	20	18	16	15	12	12
1989	0,9	17	29	33	32	26	24	22	19	17	16	13	13
1990	2,4	8	29	34	32	28	25	21	20	20	17	13	13
1991	2,5	18	18	34	33	27	26	23	21	20	18	14	13
1992	2,3	21	33	27	36	32	26	24	21	21	18	13	12
1993	2,8	18	34	37	28	31	30	26	21	20	20	13	12

Tabell 5.18

Relativa antalet äktenskapsskillnader i varje vigselkohort efter antalet år sedan vigselåret 1955-1993

Relative number of divorces in each marriage cohort by number of years since marriage 1955-1993

Vigsel- år	Antalet genom äktenskapsskillnad upplösta äktenskap per 1 000 ingångna efter antal år sedan vigselåret																																						
	0	1	2	3	4	5	6	7	8	9	10	11	12	13	14	15	16	20	25	30	35	37	38																
1955	0,2	1	8	18	29	40	50	60	67	75	82	90	97	103	110	117	124	164	200	221	231	233	234																
1956	0,2	2	9	20	33	44	55	63	72	80	88	95	102	109	117	124	132	177	215	237	247	249																	
1957	0,1	2	8	19	32	44	54	64	73	82	90	98	106	113	121	129	138	183	219	240	250																		
1958	0,1	1	9	20	33	45	55	65	74	83	92	100	108	117	126	135	149	194	233	255	265																		
1959	0,3	2	9	19	32	43	55	65	76	85	94	103	112	121	131	145	159	202	243	265																			
1960	0,2	2	8	20	32	44	56	67	77	87	97	106	117	129	144	159	172	214	257	278																			
1961	0,2	2	9	21	35	48	60	72	83	94	104	116	128	144	161	176	188	231	275	296																			
1962	0,2	2	9	22	37	50	63	76	89	101	114	127	145	161	176	188	201	245	287	308																			
1963	0,2	2	9	23	38	52	66	79	92	106	121	140	159	174	188	200	213	259	301	322																			
1964	0,2	2	11	23	38	52	66	82	98	112	133	154	168	182	195	208	219	267	310																				
1965	0,1	2	9	22	38	53	69	86	102	124	144	161	175	189	203	216	229	276	312																				
1966	0,3	2	10	24	40	57	74	93	117	140	157	172	186	198	211	223	235	281	320																				
1967	0,3	2	9	23	39	56	74	101	124	142	158	172	186	198	211	223	235	278	319																				
1968	0,3	2	10	26	45	64	91	115	134	151	166	181	194	207	219	231	243	284	323																				
1969	0,2	2	10	27	46	76	101	122	138	154	169	183	197	210	222	233	244	286																					
1970	0,4	3	14	32	65	92	113	132	149	164	177	190	203	215	227	238	249	290																					
1971	0,5	4	15	49	77	101	120	137	153	167	181	196	209	222	233	245	254	295																					
1972	0,4	4	32	61	85	108	127	145	160	174	190	203	218	229	241	252	263	304																					
1973	0,3	16	42	68	92	113	132	149	166	180	195	210	224	237	248	258	269	313																					
1974	2,5	21	48	75	100	122	142	161	179	196	211	226	239	251	261	272	285																						
1975	2,6	20	49	77	104	127	148	168	185	202	218	231	244	256	268	279	291																						
1976	2,9	21	49	78	106	130	153	174	193	210	225	239	251	263	276	288	300																						
1977	3,7	23	53	85	116	144	167	188	206	222	237	250	263	275	288	300	311																						
1978	3,0	22	52	83	117	142	165	186	205	221	235	250	264	278	291	304																							
1979	3,7	20	48	83	112	139	163	184	202	218	233	249	263	278	291																								
1980	3,1	21	50	84	114	142	165	184	202	219	236	252	268	284																									
1981	2,7	21	51	84	116	142	165	185	204	224	242	260	276																										
1982	2,8	20	47	79	108	135	157	179	199	219	238	254																											
1983	3,5	22	53	83	111	137	160	181	202	222	242																												
1984	2,8	20	49	80	108	134	159	182	203	223																													
1985	3,1	23	50	81	113	141	167	191	212																														
1986	3,1	21	47	80	112	139	165	191																															
1987	3,1	20	49	83	116	149	179																																
1988	2,6	19	48	83	119	150																																	
1989	0,9	9	27	54	82																																		
1990	2,4	21	53	91																																			
1991	2,5	23	57																																				
1992	2,3	20																																					
1993	2,8																																						

Anmärkning: Antalet äktenskap fördelat efter vigselår har korrigerats med hänsyn till antalet bestående äktenskap 31 december 1980. Samtliga tal i denna tabell har därför varit föremål för revidering.

Tabell 5.19

Nyblivna fränskilda kvinnor efter ålder på 1 000 gifta kvinnor 1968–1993

Age-specific divorced rates of women 1968–1993

År	Ålder								
	15–19	20–24	25–29	30–34	35–39	40–44	45–49	50–54	55–59
1968	4,1	11,5	11,8	9,7	8,2	6,7	5,2	3,1	2,0
1969	4,9	12,1	12,9	10,2	8,8	7,2	5,5	3,8	2,3
1970	4,5	13,7	14,1	10,9	9,6	7,2	5,7	3,6	2,4
1971	7,0	14,6	15,1	11,7	9,9	7,7	5,5	3,8	2,3
1972	7,4	16,1	17,0	13,9	11,6	8,9	6,8	3,8	2,5
1973	4,2	16,9	18,4	15,6	12,7	9,7	6,6	4,2	2,5
1974	21,2	30,9	29,4	24,3	20,2	16,3	12,9	8,7	5,3
1975	30,6	28,7	27,4	24,5	21,3	17,2	12,0	7,6	4,3
1976	31,2	27,7	23,3	20,9	18,9	15,0	10,6	6,3	3,5
1977	34,4	28,5	22,5	19,9	17,8	14,2	10,0	6,0	3,2
1978	29,4	32,0	22,5	19,6	18,2	15,1	10,1	5,8	3,2
1979	33,1	32,2	23,1	20,1	18,3	15,4	10,5	5,8	3,4
1980	30,3	33,0	24,0	19,6	18,6	15,4	10,2	5,9	3,4
1981	27,1	34,1	24,1	20,4	19,3	16,1	11,0	6,5	3,5
1982	29,8	35,8	26,7	21,5	19,8	17,4	11,4	6,4	3,9
1983	29,9	33,7	25,8	21,0	20,2	18,2	12,3	7,6	3,6
1984	30,3	35,6	26,3	21,5	19,7	18,5	12,9	7,4	3,7
1985	34,6	36,1	26,6	21,3	19,8	17,9	12,7	7,0	3,8
1986	34,6	36,7	24,9	21,0	19,7	17,2	12,9	7,2	3,7
1987	34,9	32,2	24,6	20,3	18,9	17,2	12,4	7,3	3,8
1988	28,4	31,9	24,2	19,2	17,8	16,5	12,7	7,3	3,9
1989	26,3	31,6	23,9	20,5	18,6	17,2	13,6	7,8	4,0
1990	25,5	31,0	24,5	20,2	19,4	17,5	13,0	7,3	3,7
1991	23,7	35,6	27,6	21,5	20,1	17,7	13,3	7,6	3,8
1992	40,6	41,4	31,1	24,8	22,3	18,8	14,1	8,5	4,2
1993	31,8	43,6	32,2	25,3	22,5	19,5	13,6	8,6	3,8

Tabell 5.20

Äktenskapsskillnader efter barnantal och äktenskapets varaktighet 1993

Divorces by number of children and by duration of marriage 1993

Barnantal m m Antal äktenskap med nedanstående antal barn under 18 år	Äktenskapets varaktighet 1)								Summa
	–4	5–9	10–14	15–19	20–24	25–29	30–34	35–	
0 barn	2 871	1 328	547	409	641	1 079	570	514	7 959
1 "	1 803	1 269	649	724	751	323	51	21	5 591
2 "	1 605	1 881	1 198	940	334	49	8	11	6 026
3 "	425	598	521	361	79	12	2	3	2 001
4 "	116	157	148	98	22	3	–	–	544
5 "	33	18	30	25	8	3	–	–	117
6 "	8	13	4	9	2	2	–	–	38
7 "	5	2	1	5	–	1	–	–	14
8 "	1	1	1	1	1	–	–	–	5
Över 8 "	1	–	–	–	–	–	–	–	1
Summa äktenskap	6 868	5 267	3 099	2 572	1 838	1 472	631	549	22 296
Summa barn	7 018	7 643	5 389	4 301	1 804	503	73	52	26 783
Antal barn per äktenskap	1,02	1,45	1,74	1,67	0,98	0,34	0,12	0,09	1,20

1) Antal år mellan vigselåret och datum för dom

Tabell 5.21

Äktenskapsskillnader efter barnantal 1973-1993

Divorces by number of children 1973-1993

År	Äktenskapsskillnader	På 1 000 av medelfolk-mängden gitta kvinnor	Barn under 18 år. Procentuell fördelning				
			0	1	2	3	4-
1973	16 021	8,6	31,4	31,8	27,3	8,6	2,6
1974	26 802	14,5	41,9	27,0	23,4	7,0	2,2
1975	25 383	13,8	32,5	30,0	27,4	8,9	2,7
1976	21 702	12,1	33,9	30,2	28,4	8,4	2,4
1977	20 391	11,4	34,2	29,8	28,3	8,5	2,2
1978	20 317	11,3	33,5	30,2	27,7	8,0	1,9
1979	20 322	11,5	33,7	29,5	27,6	7,3	1,9
1980	19 887	11,4	34,1	29,3	27,7	7,3	1,5
1981	20 198	11,4	33,8	29,3	28,7	6,7	1,5
1982	20 766	11,9	34,8	28,7	28,5	6,6	1,4
1983	20 618	12,0	35,6	29,2	27,4	6,5	1,2
1984	20 377	11,9	35,7	28,7	27,8	6,5	1,3
1985	19 763	11,7	35,1	29,7	27,4	6,5	1,3
1986	19 107	11,4	36,7	28,0	27,2	6,8	1,3
1987	18 426	11,1	37,6	28,1	26,1	6,6	1,6
1988	17 746	10,7	38,8	27,3	25,6	6,8	1,6
1989	18 862	11,2	39,2	26,4	25,6	7,1	1,6
1990	19 357	11,3	37,8	26,3	26,4	7,5	2,0
1991	20 149	11,8	37,5	27,0	25,9	7,5	2,0
1992	21 907	12,9	36,2	26,3	27,0	8,0	2,6
1993	21 673	12,9	36,7	25,8	27,8	9,2	3,3

Tabell 5.22

Nyblivna änklingar och änkor efter ålder och äktenskapets varaktighet 1993

Newly widowed by age and duration of marriage 1993

KÖN	ÄKTESKAPETS VARAKTIGHET															SAMTLIGA		
	ÅLDER	-4	5-9	10-14	15-19	20-24	25-29	30-34	35-39	40-44	45-49	50-54	55-59	60-64	65-69		70-74	75-79
ANKLINGAR																		
-19																		
20-24	2																	2
25-29	9	4																13
30-34	24	17	6															47
35-39	25	24	16	7														72
40-44	31	25	22	35	19													132
45-49	32	24	27	40	91	56	1											271
50-54	29	19	16	23	40	158	57	4										347
55-59	24	9	8	19	19	92	191	96	6									464
60-64	9	14	8	16	18	41	135	305	123	1	1							673
65-69	8	14	14	27	21	50	105	283	496	206	2							1226
70-74	4	6	18	18	23	36	91	146	412	739	191	2						1686
75-79	4	3	12	10	14	30	48	106	232	625	847	181						2113
80-84	5	3	3	11	9	17	30	50	106	269	723	741	107					2074
85-89		6		2	3	7	13	25	33	91	189	387	338	42				1136
90-			4	1	2	2	2	4	8	18	32	63	117	78	15			346
SUMMA	206	168	154	209	259	489	673	1019	1416	1949	1985	1374	562	120	15		4	10602
ANKOR																		
-19																		
20-24	10	2																12
25-29	41	16	2		1	1												59
30-34	52	26	19															99
35-39	59	33	60	32	3													188
40-44	52	37	52	78	83	12	1											316
45-49	75	45	55	86	120	217	28											626
50-54	51	31	54	49	88	273	354	37			1							938
55-59	35	30	36	51	45	162	422	497	78									1357
60-64	33	36	49	57	47	100	244	762	904	76								2308
65-69	23	28	40	73	47	97	190	460	1297	1366	88	1						3712
70-74	17	9	15	35	53	69	150	260	683	2044	1569	70						4978
75-79	6	8	10	20	25	60	105	152	319	931	2098	1166	40					4940
80-84	1	6	12	9	25	32	50	82	152	353	869	1424	522	15				3552
85-89		3	1	3	5	12	17	27	40	77	176	409	466	143				1383
90-		1	1	1	1	1	1	3	5	15	33	36	75	64	23			260
SUMMA	455	311	406	495	543	1035	1562	2280	3478	4863	4833	3106	1103	222	26		10	24728

Tabell 5.23

Makarnas medianålder och äktenskapets medianvaraktighet vid upplösningen 1973-1993

Median age of spouses and median duration of marriage at dissolution of marriage 1973-1993

År	Upplösta äktenskap genom Mannens död			Hustruns död			Äktenskapsskillnad		
	Mannens ålder 1)	Hustruns ålder 1)	Äktenskapets varaktighet 2)	Mannens ålder 1)	Hustruns ålder 1)	Äktenskapets varaktighet 2)	Mannens ålder 1)	Hustruns ålder 1)	Äktenskapets varaktighet 2)
1973	71,34	69,95	38,92	71,26	69,35	40,42	36,99	33,64	10,17
1974	71,55	67,23	38,98	71,31	69,36	40,41	37,89	34,50	10,49
1975	71,84	67,41	39,98	71,33	69,56	40,58	38,01	34,68	11,07
1976	71,98	67,64	39,66	71,85	69,96	40,96	37,83	34,76	11,09
1977	72,10	67,94	40,03	71,90	70,16	40,98	37,93	34,78	11,11
1978	72,40	68,34	40,63	72,24	70,70	41,53	38,09	35,15	11,21
1979	72,65	68,60	40,94	72,30	70,56	41,66	38,27	35,55	11,42
1980	72,90	68,82	41,34	72,51	70,88	42,00	38,50	35,87	11,39
1981	73,11	69,14	41,69	72,95	71,33	42,72	38,85	36,37	11,57
1982	73,49	69,41	42,15	73,10	71,37	42,82	39,20	36,62	11,51
1983	73,94	69,73	42,67	73,32	71,71	42,98	40,13	37,59	11,86
1984	74,12	70,07	42,95	73,66	72,00	43,57	40,35	37,91	11,70
1985	74,39	70,31	43,39	74,09	72,53	44,20	40,65	38,06	11,29
1986	74,79	70,92	44,05	74,12	72,46	44,31	40,99	38,45	11,39
1987	74,97	71,01	44,29	74,18	72,44	44,46	41,54	38,92	11,51
1988	75,31	71,25	44,84	74,62	72,88	44,96	41,81	39,24	11,30
1989	75,52	71,40	45,19	74,87	73,17	45,29	41,99	39,19	10,94
1990	75,95	71,83	45,64	75,35	73,53	45,78	41,77	38,88	10,37
1991	76,18	72,03	46,08	75,35	73,59	46,20	41,68	38,51	10,63
1992	76,33	72,22	46,20	75,50	74,37	46,55	41,58	38,34	10,81
1993	76,85	72,85	47,03	75,93	74,03	47,03	41,28	38,26	10,37

1) Medianerna är beräknade på makarnas ålder vid äktenskapets upplösning.

2) Medianerna är beräknade på antal år mellan vigselåret och upplösningsåret.

Tabell 5.24

Ingångna äktenskap efter vigselår samt upplösta äktenskap efter upplösningsår 1931-1993

Marriages by year of contractions and dissolution of marriages, by year of dissolution 1931-1993

År	Ingångna äktenskap		Upplösta äktenskap		Änklingar		Frånskilda		Samtliga		Överskott av ingångna äktenskap			
	Antal 1)	0/00 2)	Nyblivna änkor	Relativ fördelning	0/00 2)	Antal 1)	Relativ fördelning	0/00 2)	Antal 1)	Relativ fördelning				
1931-1935	45 484	7,3	15 007	51,8	2,4	11 396	39,4	1,8	2 548	8,8	0,4	28 951	4,6	16 533
1936-1940	57 510	9,1	16 089	51,8	2,6	11 648	37,5	1,8	3 303	10,6	0,5	31 040	4,9	26 470
1941-1945	62 694	9,6	15 419	49,7	2,4	10 745	34,6	1,7	4 876	15,7	0,7	31 040	4,8	31 654
1946-1950	58 198	8,5	16 721	47,8	2,4	10 986	31,4	1,6	7 289	20,8	1,1	34 996	5,1	23 202
1951-1955	53 194	7,4	17 528	47,7	2,4	10 771	29,3	1,5	8 476	23,0	1,2	36 775	5,1	16 419
1956-1960	51 070	6,9	19 118	49,5	2,6	10 736	27,8	1,5	8 768	22,7	1,2	38 622	5,3	12 448
1961-1965	55 649	7,3	21 359	51,9	2,8	10 829	26,3	1,4	8 955	21,8	1,2	41 143	5,4	14 506
1966-1970	52 318	6,6	23 201	50,9	2,9	10 884	23,9	1,4	11 464	25,2	1,4	45 549	5,7	6 769
1971-1975	41 154	5,1	25 217	45,4	3,1	10 942	19,7	1,3	19 385	34,9	2,4	55 544	6,8	-14 390
1976-1980	39 575	4,8	26 308	45,6	3,2	10 831	18,8	1,3	20 524	35,6	2,5	57 663	7,0	-18 088
1981-1985	37 240	4,5	26 013	45,6	3,1	10 696	18,7	1,3	20 344	35,7	2,4	57 054	6,8	-19 814
1986-1990	54 751	6,5	25 196	46,3	3,0	10 480	19,3	1,2	18 700	34,4	2,2	54 376	6,4	375
1981	37 793	4,5	26 274	45,7	3,2	10 972	19,1	1,3	20 198	35,2	2,4	57 444	6,9	-19 651
1982	37 051	4,5	26 181	45,4	3,1	10 721	18,6	1,3	20 766	36,0	2,5	57 668	6,9	-20 617
1983	36 210	4,3	25 914	45,4	3,1	10 608	18,6	1,3	20 618	36,1	2,5	57 140	6,9	-20 930
1984	36 849	4,4	25 676	45,4	3,1	10 521	18,6	1,3	20 377	36,0	2,4	56 574	6,8	-19 725
1985	38 297	4,6	26 021	46,1	3,1	10 660	18,9	1,3	19 763	35,0	2,4	56 444	6,8	-18 147
1986	38 906	4,6	25 604	46,3	3,1	10 570	19,1	1,3	19 107	34,6	2,3	55 281	6,6	-16 375
1987	41 223	4,9	25 218	46,8	3,0	10 243	19,0	1,2	18 426	34,2	2,2	53 887	6,4	-12 664
1988	44 229	5,2	25 857	47,6	3,1	10 741	19,8	1,3	17 746	32,7	2,1	54 344	6,4	-10 115
1989	108 919	12,8	24 278	45,5	2,9	10 266	19,2	1,2	18 862	35,3	2,2	53 406	6,3	55 513
1990	40 477	4,7	25 023	45,5	2,9	10 580	19,3	1,2	19 357	35,2	2,3	54 960	6,4	-14 483
1991	36 836	4,3	24 058	44,2	2,8	10 203	18,8	1,2	20 149	37,0	2,3	54 410	6,3	-17 574
1992	37 173	4,3	24 115	42,7	2,8	10 451	18,5	1,2	21 907	38,8	2,5	56 473	6,5	-19 300
1993	34 005	3,9	24 728	43,4	2,8	10 602	18,6	1,2	21 673	38,0	2,5	57 003	6,5	-22 998

1) Årtigen. 2) Räknet på medelfolkmängden.

Tabell 5.25

Relativa antalet genom ena makens död eller äktenskapsskillnad upplösta äktenskap i varje vigselkohort efter antal år sedan vigselåret 1955-1993

Relative number of dissolutions of marriages through divorce or death of one spouse in each marriage cohort by number of years since marriage 1955-1993

Vigsel- år	Antalet genom ena makens död eller äktenskapsskillnad upplösta äktenskap per 1 000 ingångna efter antal år sedan vigselåret																																							
	0	1	2	3	4	5	6	7	8	9	10	11	12	13	14	15	16	20	25	30	35	37	38																	
1955	1	5	14	26	40	54	67	79	90	100	111	123	134	145	157	167	179	242	313	379	443	470	484																	
1956	1	5	14	28	43	57	70	82	93	105	116	127	138	149	161	173	186	254	326	391	450	475																		
1957	1	5	13	27	43	58	70	84	96	108	120	132	143	154	166	179	192	258	325	386	446																			
1958	1	4	14	28	43	57	71	83	95	108	120	132	144	156	170	183	201	267	337	398	455																			
1959	1	5	14	27	42	57	71	84	98	110	123	135	148	162	176	195	213	275	347	405																				
1960	1	5	13	27	43	57	72	86	99	112	125	138	152	168	187	206	224	286	355	412																				
1961	1	5	14	29	45	61	76	90	104	118	132	148	163	184	204	223	239	302	371	427																				
1962	1	5	15	30	47	63	78	94	109	125	141	157	178	198	216	233	248	310	378	430																				
1963	2	5	15	32	48	66	82	98	113	130	147	169	192	210	228	244	260	323	388	439																				
1964	1	5	15	30	47	63	80	98	116	134	158	181	199	216	232	248	263	326	391																					
1965	1	4	14	29	47	65	83	102	121	145	169	188	205	222	238	255	271	332	393																					
1966	1	5	16	31	50	69	88	109	136	161	181	198	214	230	245	259	275	333	392																					
1967	1	5	13	30	48	68	88	117	142	162	180	197	214	229	244	260	274	329	390																					
1968	1	5	15	30	50	70	98	122	142	160	177	193	207	238	253	267	282	336	393																					
1969	1	5	15	34	55	87	115	137	156	175	192	209	225	241	256	270	284	337																						
1970	2	7	20	40	75	104	128	148	168	185	201	216	231	246	260	274	288	341																						
1971	2	8	21	57	87	113	134	154	172	188	204	220	235	251	264	278	291	343																						
1972	2	7	38	69	94	119	141	162	179	195	213	229	246	260	274	288	300	354																						
1973	2	20	48	76	102	125	146	165	184	200	217	234	251	266	280	293	307	362																						
1974	4	24	53	82	109	134	155	176	196	215	232	249	265	279	292	305	320																							
1975	4	24	55	85	114	139	162	184	204	223	241	257	272	287	301	315	330																							
1976	4	25	55	87	116	143	167	190	211	230	247	264	278	293	308	323	338																							
1977	6	28	59	93	126	156	182	205	226	244	261	277	292	308	324	337	352																							
1978	5	27	59	92	128	156	181	205	225	244	261	278	295	311	326	342																								
1979	6	25	55	93	125	154	179	202	223	241	258	277	293	311	328																									
1980	5	25	56	92	124	154	180	201	221	241	260	279	299	317																										
1981	4	25	57	93	127	156	181	203	225	247	268	288	307																											
1982	5	25	54	88	119	148	173	198	221	243	264	284																												
1983	6	27	60	92	122	150	176	200	223	245	268																													
1984	5	25	57	90	121	149	177	201	225	248																														
1985	5	27	57	91	126	156	184	210	234																															
1986	5	25	54	89	123	152	182	210																																
1987	5	24	56	92	128	163	195																																	
1988	5	24	55	92	130	164																																		
1989	2	12	33	62	92																																			
1990	5	25	60	100																																				
1991	4	27	63																																					
1992	4	24																																						
1993	4																																							

Anmärkning: Antalet äktenskap fördelat efter vigselår har korrigerats med hänsyn till antalet bestående äktenskap 31 december 1980. Samtliga tal i denna tabell har därför varit föremål för revidering.

6 Flyttningar

Fler flyttar

Både långa och korta flyttningar ökade under 1993. De långa flyttningarna ökade med 5 procent jämfört med 1992, mycket beroende på invandrarnas stora rörlighet inom landet. Kortdistansflyttningarna ökade med 10 procent.

Hälften så många asylsökande

Under 1993 har antalet asylsökande halverats jämfört med föregående år enligt statistik från Statens invandrarverk (SIV). 37 581 personer har sökt asyl i Sverige, jämfört med 84 018 under 1992. Antalet asylsökande som fått uppehållstillstånd av flyktingskäl är 36 482. Jämfört med föregående år är det en ökning med 23 691.

På de anläggningar som SIV ansvarar för fanns det 48 525 inskrivna utan uppehållstillstånd den 31 december 1993. Dessa ingår varken i statistiken över invandrare eller antalet bosatta i Sverige. Om de asylsökande medräknades skulle Sveriges folkmängd vara 8 793 634 personer.

Invandringen ökar igen

Efter att ha minskat under tre år ökar invandringen igen. Det är först under det senaste kvartalet som det stora antalet asylsökande från det forna Jugoslavien börjar få uppehållstillstånd och därmed finnas med i befolkningsstatistiken. Invandringen ökar med 16 584 till 61 872 personer.

Lågkonjunkturen medför att arbetskraftsinvandringen från de nordiska länderna, vilken var omfattande 1989 och 1990, numera är obetydlig. Invandringen från Europa utom Norden mer än tredubblades under 1993. Invandringen från områden utanför Europa minskar.

Den största enskilda invandrargruppen är bosnier med 20 651 och övriga medborgare i f.d. Jugoslavien 3 294. Under 1993 återvände 7 038 svenska medborgare vilket är 1 227 fler än 1992. Andra stora invandrargrupper är 4 642 irakiska medborgare, 2 450 finländare, 1 875 iranier och 1 830 somalier.

Utvandring ökar också

Under 1993 utvandrade 29 874 personer, vilket är en ökning med 4 148 från 1992. Hälften av dem som utvandrade är svenska medborgare. Så har det varit under de senaste två åren. Utvandringen av svenska medborgare uppgår till 15 039 vilket är den högsta noteringen sedan 1923.

Även 1993 upprepas mönstret från 1991 och 1992 att Sverige har invandringsunderskott mot alla nordiska länder.

Invandringsöverskottet (invandrare minus utvandrare) uppgick till 31 998, vilket är en ökning med 12 376 sedan 1992.

Definitioner och begrepp

Flyttningar

En flyttning måste ske mellan olika fastigheter för att räknas som flyttning i statistiken. Enbart flyttningar över respektive områdesgränser redovisas. I denna rapport redovisas flyttningar inom församlingar endast i tabell 6.3.

Vid flyttning gäller den nya folkbokföringen från och med den faktiska flyttningsdagen om flyttningen har anmälts inom en vecka. Kommer en flyttningsanmälan inte in i tid gäller den nya folkbokföringen från den dag då anmälan kom in till någon av de myndigheter som är behöriga att ta emot anmälan. Flyttningsanmälan kan göras till ett LOK, en försäkringskassa eller ett postkontor. I ett stort antal fall har den faktiska flyttningen skett långt tidigare än tidpunkten för anmälan och registrering. I befolkningsstatistiken är det alltid tidpunkten för registrering som redovisas.

För att bli registrerad som immigrant skall man ha för avsikt att stanna i Sverige minst ett år. Från denna regel finns undantag för exempelvis utläningar som måste ha uppehållstillstånd och utländska diplomater. För flyttningar inom Norden gäller dessutom att ett flyttningsbevis från utvandringslandet skall förevisas. Därefter underrättas folkbokföringsmyndigheten i utvandringslandet om att personen blivit registrerad som invandrare, varefter personen avförs som utvandrande i utflyttningslandet. Motsvarande gäller vid utvandring från Sverige till de nordiska länderna. För att utomnordiska medborgare skall registreras som invandrare fordras dessutom uppehållstillstånd beviljat av invandrarverket.

Undantag från regeln om uppehållstillstånd kan göras om det finns synnerliga skäl, exempelvis inflyttade utländska adoptivbarn till här bosatta personer eller minderåriga barn som återförenas med här bosatta föräldrar som redan har uppehållstillstånd.

För att bli registrerad som emigrant skall man ha för avsikt att bosätta sig utomlands under minst ett år.

Överföring från och till obefintligregistret

Den person vars adress och vistelseort, trots att all tänkbar utredning gjorts, är okänd bokförs under rubriken "utan känt hemvist". En person som oavbrutet under två år varit folkbokförd under rubriken "utan känt hemvist" avregistreras som obefintlig.

Överföring till och från obefintligregistret avser i de flesta fall personer som flyttat från Sverige utan att anmäla flyttning respektive flyttat tillbaka till Sverige utan att vid utflyttningen ha anmält denna.

Diagram 10
Antal immigranter och emigranter 1940–1993
Number of immigrants and emigrants 1940–1993

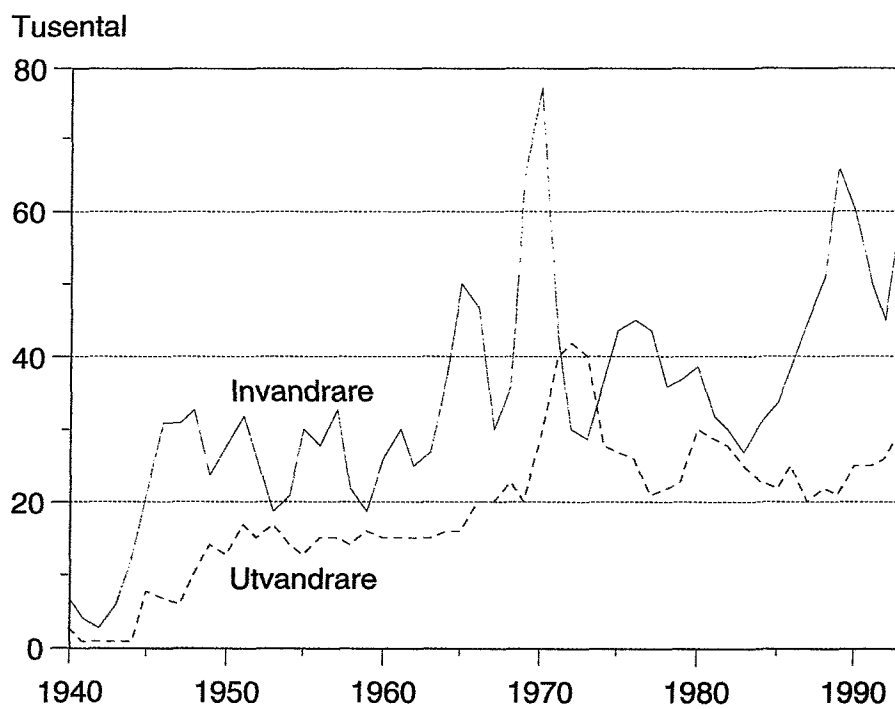
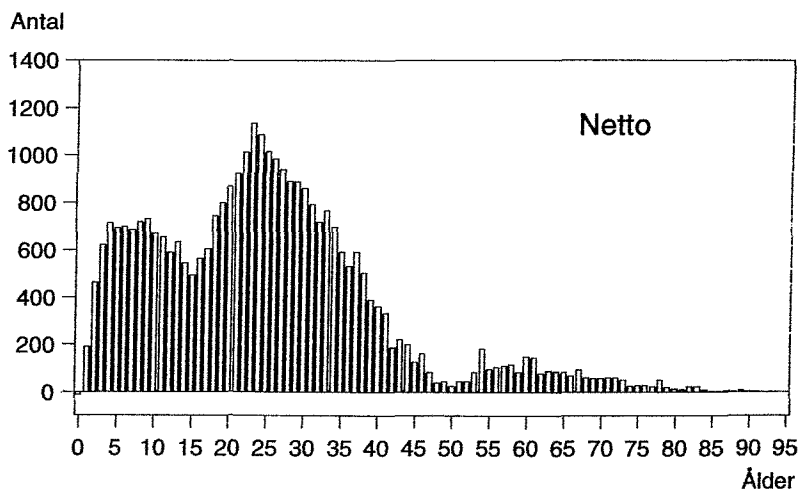
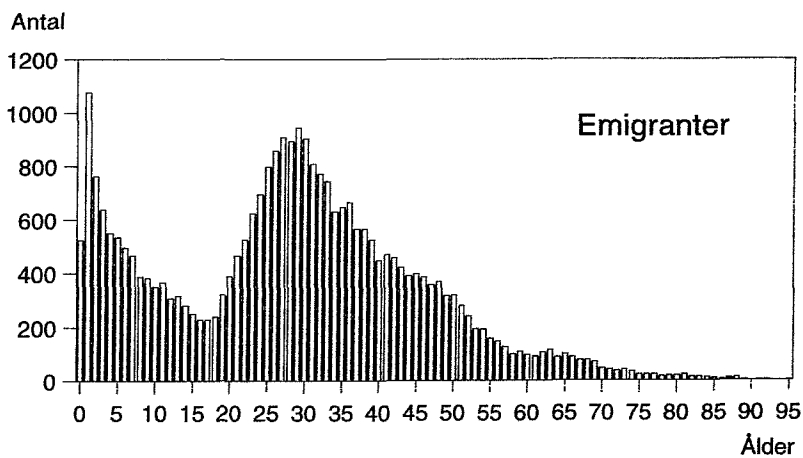
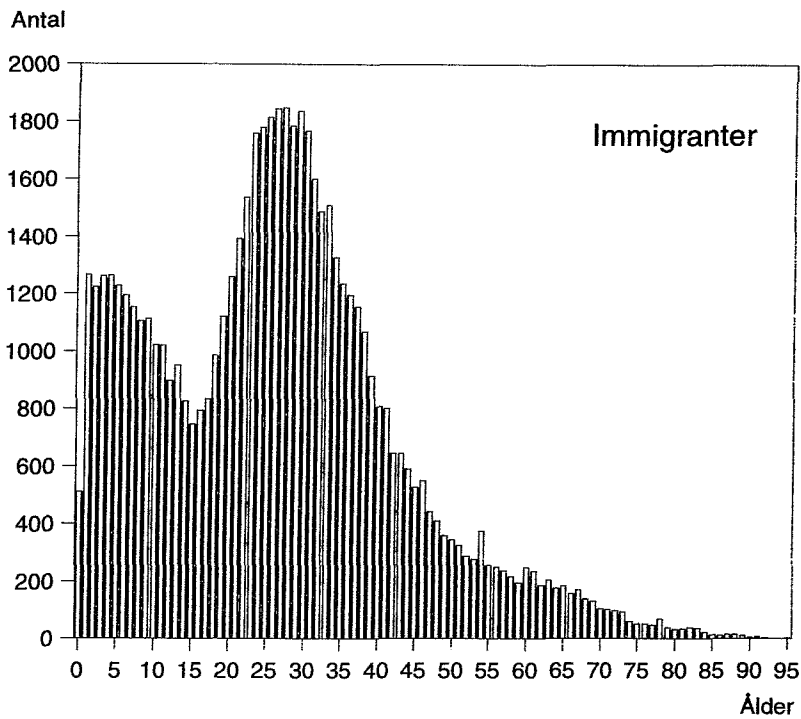

Diagram 11
Immigranter och emigranter efter ålder 1993
 immigrants and emigrants by age 1993



Tabell 6.1

Inrikes omflyttning mellan länen samt immigranter och emigranter länsvis 1993

Internal migration between counties and immigrants and emigrants by county 1993

INFLYTTAD TILL	UTFLYTTAD FRÅN											
	STOCK- HOLMS LÄN	UPP- SALA LÄN	SÖDER- MAN- LANDS LÄN	ÖSTER- GOT- LANDS LÄN	JÖN- KÖ- PINGS LÄN	KRONO- BERGS LÄN	KAL- MAR LÄN	GOT- LANDS LÄN	BLE- KINGE LÄN	KRIS- TIAN- STADS LÄN	MAL- MO- HUS LÄN	HAL- LANDS LÄN
LÄN												
STOCKHOLMS LÄN	-	3169	2483	1831	841	445	875	450	291	520	1833	470
UPPSALA LÄN	3013	-	399	408	182	76	170	79	38	114	307	121
SÖDERMANLANDS LÄN	2554	219	-	505	115	44	95	42	41	64	119	62
ÖSTERGÖTLANDS LÄN	1322	207	745	-	671	140	569	83	74	131	395	102
JÖNKÖPINGS LÄN	586	122	99	575	-	337	354	18	83	152	359	185
KRONBERGS LÄN	328	75	52	112	408	-	425	14	275	402	533	216
KALMAR LÄN	869	140	74	449	343	373	-	32	235	131	486	81
GÖTLANDS LÄN	466	64	53	66	17	22	41	-	17	22	54	9
BLEKINGE LÄN	352	39	36	91	159	294	314	16	-	436	526	78
KRISTIANSTADS LÄN	543	92	53	143	263	375	208	25	429	-	2846	312
MALMÖHUS LÄN	1798	373	227	593	866	796	851	73	790	3634	-	667
HALLANDS LÄN	387	100	91	112	365	225	153	6	59	352	597	-
GÖTEB. O. BOHUS LÄN	1523	400	338	632	853	335	362	69	215	314	1014	2116
ÄLVSBORGS LÄN	466	134	110	168	354	86	101	25	35	56	282	442
SKARABORGS LÄN	423	83	70	186	432	37	85	16	34	44	190	101
VÄRMLANDS LÄN	689	129	124	164	94	29	65	23	29	52	177	75
ÖREBRO LÄN	734	155	311	424	152	43	90	36	32	50	181	64
VÄSTMANLANDS LÄN	985	551	426	198	78	23	58	17	30	46	166	50
KOPPARBERGS LÄN	1240	343	147	139	63	30	69	19	20	63	132	38
GÄVLEBORGS LÄN	1054	697	115	144	40	33	51	37	17	43	100	50
VÄSTERNORRLANDS LÄN	874	264	75	99	63	20	48	15	21	37	111	37
JÄMTLANDS LÄN	639	168	78	97	25	18	30	18	12	62	102	54
VÄSTERBOTTENS LÄN	821	233	136	121	85	52	67	29	48	76	198	53
NORRBOTTENS LÄN	788	206	100	142	85	42	43	17	24	39	134	38
UTLANDET	9029	1599	706	911	822	622	436	74	287	620	3689	681
OB	173	11	5	-	-	1	-	-	-	4	4	-
SAMTLIGA	31656	9573	7053	8310	7376	4498	5560	1233	3136	7464	14535	6102

GÖTE- BORGS OCH BOHUS LÄN	ÄLVS- BORGS LÄN	SKARA- BORGS LÄN	VÄRM- LANDS LÄN	ÖRE- BRO LÄN	VÄST- MAN- LANDS LÄN	KOP- PAR- BERGS LÄN	GÄV- LE- BORGS LÄN	VÄS- TER- NORR- LANDS LÄN	JÄMT- LANDS LÄN	VÄS- TER- BOT- TENS LÄN	NORR- BOT- TENS LÄN	UT- LAN- DET	OB	SAMT- LIGA
1911	645	541	913	1167	1392	1326	1255	1061	635	999	839	13233	41	39166
376	238	170	207	319	745	524	892	367	205	294	216	2789	1	12250
175	77	107	107	278	476	133	100	66	79	76	81	2364	1	7980
422	242	250	208	536	269	204	151	123	106	160	173	2954	-	10237
498	328	573	82	124	55	73	33	60	52	60	57	2724	1	7590
192	83	82	36	26	27	41	34	29	12	27	46	1456	1	4932
293	102	60	57	101	65	61	43	59	39	73	43	1871	3	6083
60	11	17	21	20	25	21	25	11	22	24	17	199	-	1304
171	35	53	25	26	37	32	24	17	16	39	27	931	-	3774
201	98	131	43	48	72	49	44	45	23	39	48	1455	1	7586
978	430	306	215	264	262	250	170	231	145	277	163	5156	3	19518
3111	823	198	122	69	62	71	53	54	62	79	35	1296	-	8482
-	5279	1177	1018	546	386	432	340	286	238	426	272	5217	3	23791
4698	-	738	452	147	96	104	111	94	46	102	102	2874	-	11823
741	690	-	247	250	80	73	69	55	55	94	44	1675	-	5774
562	514	355	-	537	134	256	101	58	68	92	67	2070	2	6466
342	151	246	495	-	402	307	137	92	77	94	83	2532	-	7230
177	103	81	133	311	-	503	184	110	46	108	124	2140	-	6648
231	98	93	203	288	430	-	452	147	113	148	148	1736	1	6391
178	65	54	71	116	189	411	-	399	181	163	170	1974	2	6354
170	76	51	76	67	112	157	350	-	370	452	248	1502	1	5296
156	92	51	71	47	89	130	223	389	-	217	110	594	2	3474
252	100	80	83	130	106	160	202	780	248	-	995	1619	-	6674
228	135	60	62	93	94	115	128	255	93	731	-	1511	-	5163
3522	1284	519	868	593	799	549	468	387	256	469	684	-	-	29874
1	-	-	2	6	-	2	2	-	1	-	7	-	-	219
19646	11699	5993	5817	6109	6404	5984	5591	5175	3188	5243	4799	61872	63	-

Tabell 6.2

Flyttningar efter kön och ålder länsvis m m 1993¹

Migrations by sex and age by county etc. 1993

LÄN STORSTADSOMRÅDE H-REGIONER RIKSOMRÅDEN	INFLYTTADE										SAMT- LIGA
	MÄN					KVINNOR					
	-6	7-17	18-64	65-	SUMMA	6	7-17	18-64	65-	SUMMA	
LÄN											
STOCKHOLMS LÄN	1847	1844	15169	568	19428	1709	1839	15335	855	19738	39166
UPPSALA LÄN	625	588	4511	190	5914	591	560	4939	246	6336	12250
SODERMANLANDS LÄN	481	496	2844	196	4017	507	482	2727	247	3963	7980
ÖSTERGÖTLANDS LÄN	519	535	4087	151	5292	522	561	3666	196	4945	10237
JONKÖPINGS LÄN	509	448	2655	119	3731	416	490	2749	204	3859	7590
KRONBERGS LÄN	264	260	1798	75	2397	270	235	1905	125	2535	4932
KALMAR LÄN	338	361	2150	157	3006	343	379	2163	192	3077	6083
GOTLANDS LÄN	70	65	485	37	657	67	44	504	32	647	1304
BLEKINGE LÄN	193	179	1480	76	1928	211	195	1357	83	1846	3774
KRISTIANSTADS LÄN	461	395	2713	202	3771	406	425	2729	255	3815	7586
MALMÖHUS LÄN	1022	936	7592	365	9915	959	957	7214	473	9603	19518
HALLANDS LÄN	589	400	2998	218	4205	534	430	3009	304	4277	8482
GÖTEB. O. BOHUS LÄN	1068	1150	9484	331	12033	1028	1093	9185	452	11758	23791
ÄLVSBORGS LÄN	759	689	4144	223	5815	820	668	4181	339	6008	11823
SKARABORGS LÄN	344	347	2070	124	2885	334	329	2053	173	2889	5774
VÄRMLANDS LÄN	377	365	2408	126	3276	351	323	2378	138	3190	6466
ÖREBRO LÄN	447	463	2504	129	3543	454	450	2610	173	3687	7230
VÄSTMANLANDS LÄN	420	435	2436	129	3420	387	387	2283	171	3228	6648
KOPPARBERGS LÄN	385	394	2292	135	3206	355	329	2282	219	3185	6391
GÄVLEBORGS LÄN	417	371	2270	133	3191	384	345	2272	162	3163	6354
VÄSTERNORRLANDS LÄN	297	265	2065	95	2722	281	272	1901	120	2574	5296
JÄMTLANDS LÄN	156	151	1330	69	1706	200	136	1365	67	1768	3474
VÄSTERBOTTENS LÄN	375	296	2556	68	3295	306	271	2721	81	3379	6674
NORRBOTTENS LÄN	277	236	2088	82	2683	283	253	1848	96	2480	5163
HELA RIKET	4075	5344	20612	678	30709	3871	5116	21174	1065	31226	61935
STORSTADSOMRÅDEN											
STOR-STOCKHOLM	1801	1720	15228	541	19290	1673	1766	15233	811	19403	38773
STOR-GÖTEBORG	983	1040	8300	283	10606	944	996	8145	427	10512	21118
STOR-MALMÖ	768	663	6311	251	7993	740	663	5985	328	7716	15709
H-REGIONER											
H1	1834	1807	15154	555	19350	1693	1810	15281	836	19620	38970
H8	1024	1067	8360	290	10741	966	1020	8190	438	10614	21355
H9	768	663	6311	251	7993	740	663	5985	328	7716	15709
H3	4045	3978	28284	1378	37685	3920	3780	28322	1875	37897	75582
H4	3229	2787	16685	1147	23848	3127	2849	16446	1448	23870	47718
H5	785	661	4722	325	6493	785	612	4702	360	6459	12952
H6	980	854	5274	347	7455	993	828	4852	362	7035	14490
RIKSOMRÅDEN											
STOCKHOLM	1847	1844	15169	568	19428	1709	1839	15335	855	19738	39166
ÖSTRA MELLANSVERIGE	2081	2206	13260	650	18197	2042	2089	13275	858	18264	36461
SMALAND MED ÖARNA	1066	1034	6174	338	8612	979	1034	6426	474	8913	17525
SYDSVERIGE	1227	1192	8390	427	11236	1153	1220	8062	546	10981	22217
VÄSTSVERIGE	1639	1814	10990	474	14917	1550	1701	10911	677	14839	29756
NORRA MELLANSVERIGE	1089	1059	6432	358	8938	997	929	6379	474	8779	17717
MELLERSTA NORRLAND	418	381	3080	145	4024	452	377	2984	174	3987	8011
ÖVRE NORRLAND	567	478	3964	132	5141	518	463	3849	140	4970	10111

1) Samtliga flyttningar, dvs inrikes flyttningar, immigranter, emigranter samt överförda från och till obefintligregistret, ingår i denna tabell.

UTFLYTTADE										NETTOINFLYTTNING			
MÄN					KVINNOR					SAMT-LIGA	MÄN	KVINNOR	SUMMA
-6	7-17	18-64	65-	SUMMA	-6	7-17	18-64	-65	SUMMA				
1907	1373	11787	805	15872	1815	1358	11564	1047	15784	31656	3556	3954	7510
504	420	3724	145	4793	518	433	3655	174	4780	9573	1121	1556	2677
370	313	2792	165	3640	358	325	2547	183	3413	7053	377	550	927
408	331	3393	154	4286	371	327	3151	175	4024	8310	1006	921	1927
404	312	2911	134	3761	387	295	2729	204	3615	7376	-30	244	214
219	216	1815	75	2325	199	207	1675	92	2173	4498	72	362	434
294	257	2133	95	2779	279	279	2108	115	2781	5560	227	296	523
60	62	463	15	600	68	44	505	16	633	1233	57	14	71
143	103	1258	54	1558	133	120	1246	79	1578	3136	370	268	638
397	282	2890	177	3746	357	291	2845	225	3718	7464	25	97	122
802	572	5821	285	7480	781	574	5334	366	7055	14535	2435	2548	4983
290	210	2494	89	3083	312	240	2359	108	3019	6102	1122	1258	2380
1173	703	7559	399	9834	1169	720	7384	539	9812	19646	2199	1946	4145
624	504	4508	196	5832	596	540	4457	274	5867	11699	-17	141	124
307	271	2285	105	2968	295	260	2332	138	3025	5993	-83	-136	-219
321	275	2300	108	3004	310	275	2109	119	2813	5817	272	377	649
381	290	2309	96	3076	341	272	2284	136	3033	6109	467	654	1121
310	258	2530	155	3253	316	256	2419	160	3151	6404	167	77	244
338	316	2273	108	3035	310	288	2197	154	2949	5984	171	236	407
319	261	2151	111	2842	278	225	2122	124	2749	5591	349	414	763
276	195	2117	73	2661	240	231	1945	98	2514	5175	61	60	121
135	146	1241	66	1588	144	129	1248	79	1600	3188	118	168	286
277	278	2047	48	2650	283	221	2003	86	2593	5243	645	786	1431
261	187	1901	68	2417	216	202	1865	99	2382	4799	266	98	364
2355	1810	11185	406	15756	2229	1775	9881	452	14337	30093	14953	16889	31842
1857	1345	11630	855	15687	1771	1333	11541	1087	15732	31419	3603	3751	7354
856	594	6316	361	8127	826	585	6161	467	8039	16166	2479	2473	4952
630	471	4851	225	6177	650	453	4442	289	5834	12011	1816	1882	3698
1945	1397	11984	877	16203	1865	1385	11781	1104	16135	32338	3147	3485	6632
856	596	6385	352	8189	830	603	6229	457	8119	16308	2552	2495	5047
630	471	4851	225	6177	650	453	4442	289	5834	12011	1816	1882	3698
3704	2473	24916	1195	32288	3573	2550	24084	1447	31654	63942	5397	6243	11640
2388	2063	17167	855	22473	2329	2044	16188	1080	21641	44114	1375	2229	3604
645	558	4850	205	6258	607	512	4872	275	6266	12524	235	193	428
777	725	5210	312	7024	728	674	4889	382	6673	13697	431	362	793
1907	1373	11787	805	15872	1815	1358	11564	1047	15784	31656	3556	3954	7510
1562	1301	11626	570	15059	1485	1262	11106	653	14506	29565	3138	3758	6896
862	747	6408	269	8286	816	711	6122	348	7997	16283	326	916	1242
893	639	6574	300	8406	848	628	6187	405	8068	16474	2830	2913	5743
1273	916	9140	367	11696	1206	941	9015	468	11630	23326	3221	3209	6430
888	781	6186	291	8146	805	720	5875	352	7752	15898	792	1027	1819
376	306	3043	120	3845	355	329	2911	164	3759	7604	179	228	407
453	411	3268	98	4230	428	362	3148	148	4086	8316	911	884	1795

Tabell 6.4
Immigranter och emigranter efter medborgarskap länsvis m m 1993
 Immigrants and emigrants by citizenship by county etc. 1993

LÄN STORSTADSOMRÅDEN H-REGIONER RIKSOMRÅDEN	MEDBORGARSKAPSLAND												
	SVE- RIGE	DAN- MARK	FIN- LAND	IS- LAND	NORGE	BOS- NIEN HERC	FRANK- RIKE	GREK- LAND	ITA- LIEN	JUGO- SLA- VIEN	NE- DER- LÄN- DERNA	POLEN	RUMÄ- NIEN
IMMIGRANTER													
LÄN													
STOCKHOLMS LÄN	2248	204	1133	70	344	1687	115	61	51	402	52	261	57
UPPSALA LÄN	228	75	146	26	205	705	14	3	5	62	7	18	10
SÖDERMANLANDS LÄN	150	5	94		19	1078	6	2	2	93	1	20	13
ÖSTERGÖTLANDS LÄN	261	14	60	10	35	1188	11	8	2	188	7	37	12
JONKÖPINGS LÄN	175	20	33	8	5	1699	2	4		169	2	15	25
KRONBERGS LÄN	123	39	11	3	32	837	1	1		74	1	17	41
KÄLMAR LÄN	104	18	14	15	15	1124	4	5		114	1	15	10
GÖTLANDS LÄN	28		2	1	5	6				18		2	
BLEKINGE LÄN	57	27	12	7	6	504	1		1	62		22	22
KRISTIANSTADS LÄN	204	47	15	10	17	622	4	2	5	84	3	63	17
MÄLMÖHUS LÄN	927	492	109	107	97	667	16	23	19	430	18	199	72
HÄLLANDS LÄN	231	40	4	13	23	344	4	3	3	127	9	31	15
GÖTEB. O BOHUS LÄN	815	81	152	99	283	830	75	23	16	265	14	110	29
ÄLVSBORGS LÄN	277	27	69	28	76	1093	6		5	326		24	12
SKARABORGS LÄN	118	23	27	25	29	923	1	1	3	69		25	7
VÄRMLANDS LÄN	172	17	31	6	112	963	2	1	1	141	3	15	5
ÖREBRO LÄN	136	9	45	9	13	1137	2			362	2	18	7
VÄSTMANLANDS LÄN	175	8	53	16	14	1003	2	1	6	62	1	10	7
KOPPARBERGS LÄN	120	15	32	6	26	865		5	2	71		15	7
GÄVLEBORGS LÄN	146	7	43	5	18	1051	3		1	32	2	11	2
VÄSTERNORRLANDS LÄN	99	2	31		9	752	4			39		7	3
JÄMTLANDS LÄN	57	12	7	5	41	223	2			25		16	3
VÄSTERBOTTENS LÄN	99	10	104	4	19	657	4	4	2	23		12	3
NORRBOTTENS LÄN	88	1	223	1	40	673		1	1	56		5	3
HELA RIKET	7038	1193	2450	474	1483	20651	279	148	125	3294	123	968	382
STORSTADSOMRÅDEN													
STOR-STOCKHOLM	2143	182	1075	66	309	1341	114	60	50	366	48	248	55
STOR-GÖTEBORG	820	82	153	102	207	514	77	23	16	257	20	101	26
STOR-MÄLMÖ	606	235	82	102	61	270	13	17	14	230	15	144	51
H-REGIONER													
H1	2223	202	1123	66	341	1459	115	61	51	401	52	261	57
H8	858	83	155	102	208	567	78	23	16	262	20	101	30
H9	606	235	82	102	61	270	13	17	14	230	15	144	51
H3	2071	494	632	144	474	6858	62	31	37	1175	29	289	169
H4	862	146	204	52	161	8088	6	13	7	931	7	118	60
H5	188	6	46	4	76	941	4	1		107		23	6
H6	230	27	208	4	162	2468	1	2		188		32	9
RIKSOMRÅDEN													
STOCKHOLM	2248	204	1133	70	344	1687	115	61	51	402	52	261	57
ÖSTRA MELLANSVERIGE	950	111	398	61	286	5111	35	14	15	767	18	103	49
SMÅLAND MED ÖARNA	430	77	60	27	57	3666	7	10		375	4	49	76
SYDSVERIGE	1188	566	136	124	120	1793	21	25	25	576	21	284	111
VASTSVERIGE	1441	171	252	165	411	3190	86	27	27	787	23	190	63
NORRA MELLANSVERIGE	438	39	106	17	156	2899	5	6	4	244	5	41	14
MELLERSTA NORRLAND	156	14	38	5	50	975	6			64		23	6
ÖVRE NORRLAND	187	11	327	5	59	1330	4	5	3	79		17	6

SPA- NIEN	STOR- BRI- TAN- IEN	TYSK- LAND-	UN- GERN	ÖS- TER- RIKE	ETIO- PIEN	USA	CHILE	IRAK	IRAN	LIBA- NON	SY- RIEN	TUR- KIET	VIET- NAM	ÖV- RIGA LÄN- DER	SAMT- LIGA
57	279	171	38	16	173	295	148	899	339	78	143	395	46	3471	13233
12	35	26	5	2	21	28	10	277	132	15	32	50	15	625	2789
1	4	3	3	3	15	17	13	349	71	7	23	12	31	329	2364
2	29	12	5	2	8	25	19	371	89	15	46	31	38	429	2954
2	8	10	5	2	21	10	6	116	61	22	20	18	28	238	2724
2	5	10	5	1	5	15	4	32	25	6	4	3	5	154	1456
	4	9	2		7	6	10	29	68	8		12	34	243	1871
	1					1	3	101	4				1	26	199
	9	4	4		2	9	3	43	4	14			4	114	931
1	4	15	7		12	12	10	83	16	12	1	6	27	156	1455
7	81	61	35	7	26	65	29	329	161	78	18	36	30	1017	5156
1	11	6	1	3	3	15	15	60	13	22	15	15	21	263	1296
23	100	42	23	2	62	73	48	293	255	73	27	83	47	1274	5217
2	19	20	10		33	35	14	184	61	46	12	8	29	458	2874
	10	4		1	7	16	3	121	34	22	16	8	2	180	1675
3	11	1		1	10	24	4	133	107	9	3	11	12	272	2070
1	9	3	1		21	9	8	275	43	15	31	37	24	315	2532
3	8	4	2	1	16	11	6	234	113	11	35	26	7	305	2140
1	21	8			7	14	1	139	33	9	11	24	3	281	1736
	8	4	1		17	10	5	178	60	9	13	26	62	260	1974
2	3	4			5	13	2	139	43	13	11	11	30	280	1502
	7	5		2	8	5		46	26	2		9	2	91	594
	13	13	3		34	13		102	74	4	2	14	6	400	1619
	4	6	1	1	3	15		109	43	5	3	1	4	224	1511
120	683	441	151	44	516	736	361	4642	1875	495	451	836	508	11405	61872
57	269	154	36	15	172	286	134	858	321	71	91	380	43	3330	12274
22	99	50	25	4	61	78	33	304	262	68	29	83	23	1224	4763
5	62	47	32	5	19	55	26	238	116	50	16	23	17	767	3318
57	278	171	38	16	173	294	140	897	337	77	143	393	46	3437	12909
23	102	51	25	4	61	84	33	328	267	68	29	83	24	1272	4957
5	62	47	32	5	19	55	26	238	116	50	16	23	17	767	3318
31	176	112	38	10	148	193	88	1585	751	185	176	208	243	3354	19763
2	50	43	17	7	67	71	68	1094	265	98	64	85	112	1616	14314
2	9	5		2	32	28	5	320	69	8	21	14	33	464	2412
	6	12	1		16	11	1	180	70	9	2	30	33	495	4199
57	279	171	38	16	173	295	148	899	339	78	143	395	46	3471	13233
19	85	48	16	8	81	90	56	1506	448	63	167	156	115	2003	12779
4	18	29	12	3	33	32	23	278	158	36	24	33	68	661	6250
8	94	80	46	7	40	86	42	455	181	104	19	42	61	1287	7542
26	140	72	34	6	105	139	80	658	363	163	55	114	99	2175	11062
4	40	13	1	1	34	48	10	450	200	27	27	61	77	813	5780
2	10	9		2	13	18	2	185	69	15	11	20	32	371	2096
	17	19	4	1	37	28		211	117	9	5	15	10	624	3130

Tabell 6.4 (forts)
Immigranter och emigranter efter medborgarskap länsvis m m 1993

LÄN STORSTADSOMRÅDEN H-REGIONER RIKSOMRÅDEN	MEDBORGARSKAPSLÄND												
	SVE- RIGE	DAN- MARK	FIN- LAND	IS- LAND	MORGE	BOS- NIEN HERC	FRANK- RIKE	GREK- LAND	ITA- LIEN	JUGO- SLA- VIEN	NE- DER- LÄN- DERNA	POLEN	RUMA- NIEN
EMIGRANTER													
LÄN													
STOCKHOLMS LÄN	4541	218	1378	66	582		81	53	47	61	83	50	5
UPPSALA LÄN	697	44	130	44	270		12	17	4	4	2	15	3
SÖDERMANLANDS LÄN	349	27	114	9	75		1	2	2	19		3	4
ÖSTERGÖTLANDS LÄN	539	32	63	16	35		4	11	4	21		9	1
JÖNKÖPINGS LÄN	392	100	32	3	52			17	2	70	4	2	3
KRONBERGS LÄN	324	88	19	13	37		2	11		25	3	3	7
KALMAR LÄN	250	40	22	9	23			1	1	12	1	1	
GÖTLANDS LÄN	54	3	3		5			1		1			
BLEKINGE LÄN	133	35	21	3	11			4		23			8
KRISTIANSTADS LÄN	371	105	11	3	30		1	5	3	10	3	3	2
MALMÖHUS LÄN	1828	402	56	183	147		13	18	8	102	11	56	16
HALLANDS LÄN	402	74	15	27	31		4	6		10	9	2	
GÖTEB. O BOHUS LÄN	1824	107	173	119	570	1	18	8	13	44	7	20	6
ALYSBORGS LÄN	583	89	87	54	202		8	5	1	33	7	5	1
SKARABORGS LÄN	288	32	49	24	49				2	23	3	2	1
VÄRMLANDS LÄN	317	41	22	6	338		1		3	30	1	1	
ÖREBRO LÄN	312	24	51	6	52		1	1		33	4	2	
VÄSTMANLANDS LÄN	474	13	80	21	70		1		6	26	1	2	1
KOPPARBERGS LÄN	303	16	18	13	62		1	6	1	20	6	1	
GÄVLEBORGS LÄN	298	1	31	2	46		3	2		7	1	4	1
VÄSTERNORRLANDS LÄN	188	20	44		34		1			33	1	6	2
JÄMTLANDS LÄN	123	20	5	2	80		5	2		1		3	
VÄSTERBOTTENS LÄN	204	21	79	5	73		5	1		7	1	7	
NORRBOTTENS LÄN	245	22	282		79		1		2	16			
HELA RIKET	15039	1574	2785	628	2953	1	163	171	99	631	148	197	61
STORSTADSOMRÅDEN													
STOR-STOCKHOLM	4280	188	1182	64	476		81	53	47	61	75	47	5
STOR-GÖTEBORG	1964	116	179	128	417		20	8	10	41	10	21	6
STOR-MALMÖ	1275	226	42	165	104		6	10	8	60	9	44	8
H-REGIONER													
H1	4475	211	1347	66	555		81	53	47	61	83	50	5
H8	2018	118	183	129	419		20	8	10	42	12	23	6
H9	1275	226	42	165	104		6	10	8	60	9	44	8
H3	4461	583	665	205	886		45	64	24	194	20	44	34
H4	1924	350	246	60	410	1	3	31	6	206	21	18	7
H5	462	45	42	3	240		3	4	1	18		12	
H6	424	41	260		339		5	1	3	50	3	6	1
RIKSOMRÅDEN													
STOCKHOLM	4541	218	1378	66	582		81	53	47	61	83	50	5
ÖSTRA MELLANSVERIGE	2371	140	438	96	502		19	31	16	103	7	31	9
SMÅLAND MED ÖARNA	1020	231	76	25	117		2	30	3	108	8	6	10
SYDSVERIGE	2332	542	88	189	188		14	27	11	135	14	59	26
VÄSTSVERIGE	3097	302	324	224	852	1	30	19	16	110	26	29	8
NORRA MELLANSVERIGE	918	58	71	21	446		5	8	4	57	8	6	1
MELLERSTA NORRLAND	311	40	49	2	114		6	2		34	1	9	2
ÖVRE NORRLAND	449	43	361	5	152		6	1	2	23	1	7	

SPA- NIEN	STOR- BRIT- TAN- IEN	TYSK- LAND- IEN	UN- GERN	OS- TER- RIKE	ETIO- PIEN	USA	CHILE	IRAK	IRAN	LIBA- NON	SY- RIEN	TUR- KIET	VIET- NAM	ÖV- RIGA LÄN- DER	SAMT- LIGA
59	170	154	19	32	11	184	236	11	99	10	7	64	3	805	9029
4	27	28	7	2	9	55	12		51	3	1	2		156	1599
1	13	3	5	1	4	10	17	6	4			4	1	32	706
2	9	18	2	2		15	25	4	25		3	1	2	70	911
2	11	9	4	4	5	9	10	2	15	2	1	1		70	822
	6	9	3			10	13		3			4	1	41	622
1	4	3			1	2	6		3				2	54	436
	1	1				1				3				1	74
1	5	1			1		1	1	7	2		1		29	287
2	3	5	1	3		7	13	1	1	1				36	620
10	38	36	38	4	8	68	41	12	91	11	1	36	6	449	3689
4	15	4	4	1	1	9	8	1	13	4		1	1	35	681
19	57	33	6	4	9	43	60	5	108	13		21	2	232	3522
5	20	22	2	1	1	24	5	6	33	8				82	1284
1	2	6			2	9			4	6		1	1	14	519
	6	2		1	1	12	6	2	19					59	868
4	6	6	1			9		1	5	7		3		65	593
4	3	3		1		6	14		17	4		4	1	47	799
2	4	4		1		8	2	1	12	2	2	8		56	549
1	5	7				11	10		9	4				25	468
	3	2				2	3		9	10				28	387
		1			1	3			2					7	256
2	3	1			1	15	3		10	2		1		26	469
2	4	7				1			1			3		22	684
127	415	365	92	55	55	513	485	53	541	92	15	155	20	2441	29874
55	157	135	18	31	11	177	228	11	91	9	4	54	3	758	8301
20	60	35	6	5	8	49	47	5	107	12		21	2	220	3517
5	33	31	31	3	8	54	36	11	69	9		28	6	379	2660
59	165	153	19	31	11	183	231	11	99	10	7	60	3	790	8866
22	61	35	6	5	8	52	47	5	125	12		21	2	226	3615
5	33	31	31	3	8	54	36	11	69	9		28	6	379	2660
33	113	98	18	8	16	149	118	17	198	52	5	26	3	652	8731
5	35	29	18	8	10	62	47	9	30	3	2	18	6	313	3878
	4	10			1	6			12	4	1			20	891
3	4	9			1	7	6		8	2		2		61	1233
59	170	154	19	32	11	184	236	11	99	10	7	64	3	805	9029
15	58	58	15	4	13	95	68	11	102	14	4	14	4	370	4608
3	22	22	7	4	6	22	29	2	21	5	1	5	3	166	1954
13	46	42	39	7	9	75	55	14	99	14	1	37	6	514	4596
29	94	65	12	6	13	85	73	12	158	31		23	4	363	6006
	15	13		2	1	31	18	3	40	6	2	8		140	1885
1	3	3			1	5	3		11	10		1		35	643
4	7	8			1	16	3		11	2		3		48	1153

Tabell 6.4 (forts)
Immigranter och emigranter efter medborgarskap länsvis m m 1993

LAN STORSTADSOMRÅDEN H-REGIONER RIKSOMRÅDEN	MEDBORGARSKAPSLAND												
	SVE- RIGE	DAN- MARK	FIN- LAND	IS- LAND	NORGE	BOS- NIEN HERC	FRANK- RIKE	GREK- LAND	ITA- LIEN	JUGO- SLA- VIEN	NE- DER- LAN- DERNA	POLEN	RUMÄ- NIEN
IMMIGRATIONSOVERSKOTT													
LAN													
STOCKHOLMS LÄN	-2293	-14	-245	4	-238	1687	34	8	4	341	-31	211	52
UPPSALA LÄN	-469	31	16	-18	-65	705	2	-14	1	58	5	3	7
SÖDERMANLANDS LÄN	-199	-22	-20	-9	-56	1078	5			74	1	17	9
ÖSTERGÖTLANDS LÄN	-278	-18	-3	-6		1188	7	-3	-2	167	7	28	11
JÖNKÖPINGS LÄN	-217	-80	1	5	-47	1699	2	-13	-2	99	-2	13	22
KRONBERGS LÄN	-201	-49	-8	-10	-5	837	-1	-10		49	-2	14	34
KALMAR LÄN	-146	-22	-8	6	-8	1124	4	4	-1	102		14	10
GÖTLANDS LÄN	-26	-3	-1	1		6		-1		17		2	
BLEKINGE LÄN	-76	-8	-9	4	-5	504	1	-4	1	39		22	14
KRISTIANSTADS LÄN	-167	-58	4	7	-13	622	3	-3	2	74		60	15
MALMÖHUS LÄN	-901	90	53	-76	-50	667	3	5	11	328	7	143	56
HALLANDS LÄN	-171	-34	-11	-14	-8	344		-3	3	117		29	15
GÖTEB. O BOHUS LÄN	-1009	-26	-21	-20	-287	829	57	15	3	221	7	90	23
ALVSBERGS LÄN	-306	-62	-18	-26	-126	1093	-2	-5	4	293	-7	19	11
SKARABORGS LÄN	-170	-9	-22	1	-20	923	1	1	1	46	-3	23	6
VÄRMLANDS LÄN	-145	-24	9		-226	963	1	1	-2	111	2	14	5
ÖREBRO LÄN	-176	-15	-6	3	-39	1137	1	-1		329	-2	16	7
VÄSTMANLANDS LÄN	-299	-5	-27	-5	-56	1003	1	1		36		8	6
KOPPARBERGS LÄN	-183	-1	14	-7	-36	885	-1	-1	1	51	-6	14	7
GÄVLEBORGS LÄN	-152	6	12	3	-28	1051		-2	1	25	1	7	1
VÄSTERNORRLANDS LÄN	-89	-18	-13		-25	752	3			6	-1	1	1
JÄMTLANDS LÄN	-66	-8	2	3	-39	223	-3	-2		24		13	3
VÄSTERBOTTENS LÄN	-105	-11	25	-1	-54	657	-1	3	2	16	-1	5	3
NORRBOTTENS LÄN	-157	-21	-59	1	-39	673	-1	1	-1	40		5	3
HELA RIKET	-8001	-381	-335	-154	-1470	20650	116	-23	26	2663	-25	771	321
STORSTADSOMRÅDEN													
STOR-STOCKHOLM	-2137	-6	-107	2	-167	1341	33	7	3	305	-27	201	50
STOR-GÖTEBORG	-1144	-34	-26	-26	-210	514	57	15	6	216	10	80	20
STOR-MALMÖ	-669	9	40	-63	-43	270	7	7	6	170	6	100	43
H-REGIONER													
H1	-2252	-9	-224		-214	1459	34	8	4	340	-31	211	52
H8	-1160	-35	-28	-27	-211	567	58	15	6	220	8	78	24
H9	-669	9	40	-63	-43	270	7	7	6	170	6	100	43
H3	-2390	-89	-33	-61	-412	6858	17	-33	13	981	9	245	135
H4	-1062	-204	-42	-8	-249	8087	3	-18	1	725	-14	100	53
H5	-274	-39	4	1	-164	941	1	-3	-1	89		11	6
H6	-194	-14	-52	4	-177	2468	-4	1	-3	138	-3	26	8
RIKSOMRÅDEN													
STOCKHOLM	-2293	-14	-245	4	-238	1687	34	8	4	341	-31	211	52
ÖSTRA MELLANSVERIGE	-1421	-29	-40	-35	-216	5111	16	-17	-1	664	11	72	40
SMÅLAND MED ÖARNA	-590	-154	-16	2	-60	3666	5	-20	-3	267	-4	43	66
SYDSVERIGE	-1144	24	48	-65	-68	1793	7	-2	14	441	7	225	85
VÄSTSVRIGE	-1656	-131	-72	-59	-441	3189	56	8	11	677	-3	161	55
NORRA MELLANSVERIGE	-480	-19	35	-4	-290	2899		-2		187	-3	35	13
MELLERSTA NORRLAND	-155	-26	-11	3	-64	975		-2		30	-1	14	4
ÖVRE NORRLAND	-262	-32	-34		-93	1330	-2	4	1	56	-1	10	6

SPA- NIEN	STOR- BRIT- TAN- IEN	TYSK- LAND-	UN- GERN	OS- TER- RIKE	ETIO- PIEN	USA	CHILE	IRAK	IRAN	LIBA- NON	SY- RIEN	TUR- KIET	VIET- NAM	OV- RIGA LAND- DER	SAMT- LIGA
-2	109	17	19	-16	162	111	-88	888	240	68	136	331	43	2666	4204
8	8	-2	-2		12	-27	-2	277	81	12	31	48	15	469	1190
	-9		-2	2	11	7	-4	343	67	7	23	8	30	297	1658
	20	-6	3	2	8	10	-6	367	64	15	43	30	36	359	2043
	-3	1	1	-2	16	1	-4	114	46	20	19	17	28	168	1902
2	-1	1	2	1	5	5	-9	32	22	6	4	-1	4	113	834
-1		6	2		6	4	4	29	65	8		12	32	189	1435
		-1					3	101	4	-3			1	25	125
-1	4	3	4		1	9	2	42	-3	12		-1	4	85	644
-1	1	10	6	-3	12	5	-3	82	15	11	1	6	27	120	835
-3	43	25	-3	3	18	-3	-12	317	70	67	17		24	568	1467
-3	-4	2	-3	2	2	6	7	59		18		14	20	228	615
4	43	9	17	-2	53	30	-12	288	147	60	27	62	45	1042	1695
-3	-1	-2	8	-1	32	11	9	178	28	38	12	8	29	376	1590
-1	8	-2		1	5	7	3	121	30	16	16	7	1	166	1156
3	5	-1			9	12	-2	131	88	9	3	11	12	213	1202
-3	3	-3			21	8	8	274	38	8	31	34	24	250	1939
-1	5	1	2		16	5	-8	234	96	7	35	22	6	258	1341
-1	17	4		-1	7	6	-1	138	21	7	9	16	3	225	1187
-1	3	-3	1		17	-1	-5	178	51	5	13	26	62	235	1506
1		2			5	11	-1	139	34	3	11	11	30	252	1115
	7	4		2	7	2		46	24	2		8	2	84	338
-2	10	12	3		33	-2	-3	102	64	2	2	11	6	374	1150
-2		-1	1	1	3	14		109	42	5	3	1	4	202	827
-7	268	76	59	-11	461	223	-124	4589	1334	403	436	681	488	8964	31998
2	112	19	18	-16	161	109	-94	847	230	62	87	326	40	2572	3973
2	39	15	19	-1	53	29	-14	299	155	56	29	62	21	1004	1246
	29	16	1	2	11	1	-10	227	47	41	16	-5	11	388	658
-2	113	18	19	-15	162	111	-91	886	238	67	136	333	43	2647	4043
1	41	16	19	-1	53	32	-14	323	142	56	29	62	22	1046	1342
	29	16	1	2	11	1	-10	227	47	41	16	-5	11	388	658
-2	63	14	20	2	132	44	-30	1568	553	133	171	182	240	2702	11032
-3	15	14	-1	-1	57	9	21	1085	235	95	62	67	106	1303	10436
-3	5	-5		2	31	22	5	320	57	4	20	14	33	444	1521
2	2	3	1		15	4	-5	180	62	7	2	28	33	434	2966
-2	109	17	19	-16	162	111	-88	888	240	68	136	331	43	2666	4204
4	27	-10	1	4	68	-5	-12	1495	346	49	163	142	111	1633	8171
1	-4	7	5	-1	27	10	-6	276	137	31	23	28	65	495	4296
-5	48	38	7		31	11	-13	441	82	90	18	5	55	773	2946
-3	46	7	22		92	54	7	646	205	132	55	91	95	1812	5056
1	25		1	-1	33	17	-8	447	160	21	25	53	77	673	3895
1	7	6		2	12	13	-1	185	58	5	11	19	32	336	1453
-4	10	11	4	1	36	12	-3	211	106	7	5	12	10	576	1977

Tabell 6.5
Immigranter och emigranter efter kön, ålder och civilstånd 1993
 Immigrants and emigrants by sex, age and marital status 1993

ÅLDER VID ÅRETS SLUT	IMMIGRANTER				ÄNKL OCH ÄNK		FRÄNSKILDA		HELA ANTALET		SUMMA
	OGIFTA		GIFTA		M	KV	M	KV	M	KV	
	M	KV	M	KV							
ETTÄRSKLASSER											
0	261	249							261	249	510
1	627	639							627	639	1266
2	638	586							638	586	1224
3	668	593							668	593	1261
4	625	638							625	638	1263
5	646	582							646	582	1228
6	610	584							610	584	1194
7	577	576							577	576	1153
8	567	538							567	538	1105
9	597	516							597	516	1113
10	509	513							509	513	1022
11	520	501							520	501	1021
12	463	435							463	435	898
13	481	469							481	469	950
14	420	405							420	405	825
15	375	370							375	370	745
16	403	390		1					403	391	794
17	430	383	2	19					432	402	834
18	482	395	10	98					492	493	985
19	434	428	24	237					458	665	1123
20	485	449	60	265					545	714	1259
21	491	455	81	365					572	820	1392
22	497	488	151	397	1			3	648	889	1537
23	616	471	185	479			3	6	804	956	1760
24	616	421	240	494			2	8	858	923	1781
25	575	372	284	571	2		3	8	862	953	1815
26	565	377	305	572			8	17	878	966	1844
27	562	326	343	599	1	1	7	11	912	937	1849
28	492	263	383	612	1	3	10	21	886	899	1785
29	475	236	487	605	1	1	13	18	975	860	1835
30	395	195	496	644	2		11	24	902	865	1767
31	331	172	468	602			13	15	812	789	1601
32	264	132	466	588	1	3	15	19	746	742	1488
33	233	123	550	552			23	29	806	704	1510
34	191	108	470	513			5	23	684	643	1327
35	141	93	474	483	1	5	14	26	630	607	1237
36	142	70	454	472			5	24	620	576	1196
37	117	63	466	451			2	33	616	540	1156
38	90	59	442	420	1	3	26	28	559	510	1069
39	76	50	390	355	1	3	22	17	489	425	914
40	50	42	337	326	2	8	26	18	415	394	809
41	62	30	339	324	1	5	21	21	423	380	803
42	47	32	257	255	1	1	28	25	333	313	646
43	34	26	285	253	1	5	23	18	343	302	645
44	38	18	265	217			4	23	329	262	591
45	31	9	233	200			3	23	287	240	527
46	20	22	231	201	2	8	33	33	286	264	550
47	22	19	175	181	1	4	16	24	214	228	442
48	17	12	172	149	3	5	32	20	224	186	410
49	14	14	145	140	1	8	27	12	187	174	361
50	11	11	149	125			9	19	179	166	345
51	10	7	139	120			4	28	177	149	326
52	5	2	108	125	2	8	25	14	160	149	289
53	10	3	106	114			10	21	137	141	278
54	9	5	111	105	1	11	20	13	141	134	275
55	7	11	98	106			5	16	121	135	256
56	5	9	101	96	6	12	15	7	127	124	251
57	1	4	83	114	1	9	12	14	97	141	238
58	3	5	80	90	1	14	15	8	99	117	216
59	6	7	86	70			9	10	102	92	194
60	5	1	99	119	3	10	3	8	110	138	248
61	3	4	94	96	4	11	17	7	118	118	236
62	2	6	67	84	1	9	6	12	76	111	187
63	4	8	62	101	1	17	7	4	74	130	204
64	2	2	58	89	5	10	4	5	69	106	175
65	5	3	64	83	4	12	6	8	79	106	185
66	1	4	47	74	4	17	6	3	58	98	156
67	2	6	57	72	3	18	5	7	67	103	170
68	2		35	66	1	21	4	8	42	95	137
69	1	2	45	56	1	15	3	6	50	79	129

EMIGRANTER											IMMIGRATIONSÖVERSKOTT		
OGIFTA		GIFTA		ÄNKL OCH ÄNK		FRÄNSKILDA		HELA ANTALET			M	KV	SUMMA
M	KV	M	KV	M	KV	M	KV	M	KV	SUMMA			
269	254							269	254	523	-8	-5	-13
531	544							531	544	1075	96	95	191
389	372							389	372	761	249	214	463
326	312							326	312	638	342	281	623
284	265							284	265	549	341	373	714
300	234							300	234	534	346	348	694
252	244							252	244	496	358	340	698
242	225							242	225	467	335	351	686
202	184							202	184	386	365	354	719
197	185							197	185	382	400	331	731
172	179							172	179	351	337	334	671
180	186							180	186	366	340	315	655
149	160							149	160	309	314	275	589
160	156							160	156	316	321	313	634
145	135							145	135	280	275	270	545
127	124							127	124	251	248	246	494
127	102							127	102	229	276	289	565
102	125		1					102	126	228	330	276	606
108	129		3					108	132	240	384	361	745
134	181	2	5					136	186	322	322	479	801
148	215	2	24					150	239	389	395	475	870
169	250	6	37			2	2	177	289	466	395	531	926
192	254	9	64			1	4	202	322	524	446	567	1013
214	288	16	95			5	6	235	389	624	569	567	1136
269	305	22	91			4	3	295	399	694	563	524	1087
283	307	48	145			4	11	335	463	798	527	490	1017
331	271	63	166			7	21	401	458	859	477	508	985
321	257	82	210			20	19	423	486	909	489	451	940
307	218	107	229			1	16	430	464	894	456	435	891
337	209	144	213			1	15	496	449	945	479	411	890
285	162	165	248			1	26	476	429	905	426	436	862
216	105	183	245			3	34	433	376	809	379	413	792
191	97	201	220				34	426	344	770	320	398	718
206	92	179	202			2	29	414	329	743	392	375	767
137	68	164	197				33	334	296	630	350	347	697
126	62	195	200	1	2	41	19	363	283	646	267	324	591
122	52	221	191		1	40	37	383	281	664	237	295	532
114	48	177	154	1		48	23	340	225	565	276	315	591
92	32	191	164			55	32	338	228	566	221	282	503
83	42	180	142			53	25	316	209	525	173	216	389
51	41	154	128			39	33	244	204	448	171	190	361
52	25	173	135			1	60	285	186	471	138	194	332
59	26	168	121	1	2	53	28	281	177	458	52	136	188
44	20	143	129			56	31	243	180	423	100	122	222
39	22	145	110			1	51	235	156	391	94	106	200
37	16	136	114	2	4	56	34	231	168	399	56	72	128
27	19	148	101	1	1	56	34	232	155	387	54	109	163
30	18	137	94		1	51	26	218	139	357	-4	89	85
31	11	131	96		4	59	36	221	147	368	3	39	42
20	8	136	79	1	2	46	24	203	113	316	-16	61	45
18	13	116	98	1	6	48	20	183	137	320	-4	29	25
19	7	120	74		4	36	20	175	105	280	2	44	46
10	6	96	57	1	2	51	19	158	84	242	-18	65	47
8	6	83	46	2	2	30	17	123	71	194	14	70	84
7	2	81	45	1	4	34	18	123	69	192	18	65	83
3	3	66	36	2	6	32	11	103	56	159	18	79	97
5	3	57	44	2	2	19	15	83	64	147	44	60	104
8	2	54	29	1	6	18	9	81	46	127	16	95	111
5	3	41	27		4	14	6	60	40	100	39	77	116
6	4	46	28	1	2	18	4	71	38	109	31	54	85
2	2	42	28	1	5	14	5	59	40	99	51	98	149
2	2	41	21	4	2	12	7	59	32	91	59	86	145
6	4	34	37	2	6	14	5	56	52	108	20	59	79
4	1	48	33	1	7	13	9	66	50	116	8	80	88
6		28	30		11	6	8	40	49	89	29	57	86
6	3	40	20	1	7	11	13	58	43	101	21	63	84
2	4	35	19	3	8	10	7	50	38	88	8	60	68
8	2	27	17	1	10	7	5	43	34	77	24	69	93
3	3	25	20	2	10	12	2	42	35	77		60	60
2	2	17	15	5	13	7	9	31	39	70	19	40	59

Tabell 6.5 (forts)
Immigranter och emigranter efter kön, ålder och civilstånd 1993

ALDER VID ÅRETS SLUT	IMMIGRANTER										
	OGIFTA		GIFTA		ANKL OCH ANK		FRANSKILDA		HELA ANTALET		SUMMA
	M	KV	M	KV	M	KV	M	KV	M	KV	
70	2	3	33	36	8	14	6	2	49	55	104
71		6	25	46	3	15	4	3	32	70	102
72	3	4	21	41	4	17	4	3	32	65	97
73		2	27	46	2	13	3	1	32	62	94
74	2	2	22	20	2	8	1	2	27	32	59
75	1	1	14	17	1	13	3	2	19	33	52
76		1	14	24	2	7	2	1	18	33	51
77			10	17	1	15	1	3	12	35	47
78	1	3	16	30	3	11	2	2	22	46	68
79	1		13	17	1	6	1		16	23	39
80	1	4	7	5	4	9	3		15	18	33
81		1	11	10	3	4	4	1	18	16	34
82	1		8	9	4	12	3	1	16	22	38
83	1	1	11	15	4	4	1		17	20	37
84	1		8	7			3		12	9	21
85	1		4	2	1	4		1	6	7	13
86			2	2	1	5			3	7	10
87		1	3	4	3	3		1	6	9	15
88			6	2	1	5		1	7	8	15
89	2		4	1	1	2		1	7	4	11
90					2	2			2	2	4
91		1	1	2		2			1	5	6
92	1		1						2		2
93					1				1		1
94				1						1	1
95-			1	1		1			1	2	3
FEMÅRSKLASSER											
- 4	2819	2705							2819	2705	5524
5- 9	2997	2796							2997	2796	5793
10-14	2393	2323							2393	2323	4716
15-19	2124	1966	36	355					2160	2321	4481
20-24	2705	2284	717	2000		1	5	17	3427	4302	7729
25-29	2669	1574	1802	2959	1	7	41	75	4513	4615	9128
30-34	1414	730	2450	2899	1	10	85	104	3950	3743	7693
35-39	566	335	2226	2181	3	18	119	124	2914	2658	5572
40-44	231	148	1483	1375	5	23	124	105	1843	1651	3494
45-49	104	76	956	871	7	28	131	117	1198	1092	2290
50-54	45	28	613	589	3	42	113	80	774	739	1513
55-59	22	36	448	476	8	49	68	48	546	609	1155
60-64	16	21	380	489	14	57	37	36	447	603	1050
65-69	11	15	248	351	13	83	24	32	296	481	777
70-74	7	17	128	189	19	67	18	11	172	284	456
75-79	3	5	67	105	8	52	9	8	87	170	257
80-84	4	6	45	46	15	31	14	2	78	85	163
85-89	3	1	19	11	7	19		4	29	35	64
90-	1	1	3	4	3	5			7	10	17
SUMMA	18134	15067	11621	14900	107	492	788	763	30650	31222	61872

EMIGRANTER											IMMIGRATIONSÖVERSKOTT		
OGIFTA		GIFTA		ANKL OCH ANK		FRANSKILDA		HELA ANTALET			M	KV	SUMMA
M	KV	M	KV	M	KV	M	KV	M	KV	SUMMA			
	2	15	8	2	8	4	7	21	25	46	28	30	58
	2	14	13	2	6	2	2	18	23	41	14	47	61
2	4	11	6		5	4	4	17	19	36	15	46	61
1	1	14	9	3	5	4	5	22	20	42	10	42	52
2	1	5	9		12	1	4	8	26	34	19	6	25
1	3	7	5		2	4	1	12	11	23	7	22	29
		6	7	2	5	3	1	11	13	24	7	20	27
	3	4	5	2	6		4	6	18	24	6	17	23
	2	5	2	1	6			6	10	16	16	36	52
	2	3	7	1	5		1	4	15	19	12	8	20
	2	3	3	2	5	1	3	6	13	19	9	5	14
3	4	5	2	1	8	1		10	14	24	8	2	10
1	1	3	1	3	5	1		8	7	15	8	15	23
1		2	1	6	4	1		10	5	15	7	15	22
		4	1		5	1	1	5	7	12	7	2	9
		2	1	1	5			3	6	9	3	1	4
		2	1	1	1			3	3	6		4	4
2	1	2		1	3		1	5	4	9	1	5	6
			2	3	7			3	9	12	4	-1	3
					2		1		3	3	7	1	8
											2		2
			1	1	1		1	1	2	3		3	3
			1	1			1	2	1	3	1	-1	-1
					1				2	2		1	-1
												1	1
		1	1					1	1	2			
										3			
1799	1747							1799	1747	3546	1020	958	1978
1193	1072							1193	1072	2265	1804	1724	3528
806	816							806	816	1622	1587	1507	3094
598	661	2	9					600	670	1270	1560	1651	3211
992	1312	55	311			12	15	1059	1638	2697	2368	2664	5032
1579	1262	444	963		2	62	93	2085	2320	4405	2428	2295	4723
1035	524	892	1112		6	156	132	2083	1774	3857	1867	1969	3836
537	236	964	851	2	3	237	136	1740	1226	2966	1174	1432	2606
245	134	783	623	1	6	259	140	1288	903	2191	555	748	1303
145	72	688	484	4	12	268	154	1105	722	1827	93	370	463
62	34	496	320	5	18	199	94	762	466	1228	12	273	285
27	15	264	164	6	20	101	45	398	244	642	148	365	513
20	9	193	149	8	31	59	34	280	223	503	167	380	547
21	14	144	91	12	48	47	36	224	189	413	72	292	364
5	10	59	45	7	36	15	22	86	113	199	86	171	257
1	10	25	26	6	24	7	7	39	67	106	48	103	151
5	7	17	8	12	27	5	4	39	46	85	39	39	78
2	1	6	4	6	18		2	14	25	39	15	10	25
		2	3	2	3		3	4	9	13	3	1	4
9072	7936	5034	5163	71	254	1427	917	15604	14270	29874	15046	16952	31998

Tabell 6.6

Immigranter och emigranter efter kön, civilstånd och länder 1993

Immigrants and emigrants by sex, marital status and by country 1993

UTFLYTTNINGS- RESP INFLYTT- NINGSLAND	OGIFTA				GIFTA		ANKLINGAR OCH ÄN KOR		FRÄNSKILDA		HELA ANTALET		
	UNDER 18 ÅR		ÖVRIGA		M	KV	M	KV	M	KV	M	KV	SUMMA
	M	KV	M	KV									
IMMIGRANTER													
DANMARK	163	131	490	334	235	170	4	13	109	69	1001	717	1718
FINLAND	271	287	610	648	537	323	4	32	129	136	1351	1426	2777
ISLAND	67	88	119	139	36	40	1	3	13	23	236	293	529
NORGE	199	176	583	527	215	205	8	16	104	93	1109	1017	2126
FRANKRIKE	67	67	114	91	112	138	2	19	22	17	317	332	649
GREKLAND	28	33	53	40	42	60	4	4	5	4	132	141	273
ITALIEN	21	25	68	47	73	73	4	4	9	6	171	155	326
JUGOSLAVIEN	648	633	539	273	1025	1043	5	45	27	35	2244	2029	4273
NEDERLÄNDERNA	24	14	74	38	50	45			3	4	151	101	252
POLEN	148	137	53	122	89	388	1	26	24	45	315	718	1033
RUMÄNIEN	51	42	21	27	80	140	4	9	3	12	159	230	389
SCHWEIZ	30	37	66	35	57	68		5	7	10	160	155	315
SPANIEN	40	45	98	65	110	148	15	23	52	23	315	304	619
STORBRIANNIEN	119	137	305	130	268	238	1	5	27	13	720	523	1243
TYSKLAND	123	98	228	186	210	228	3	15	28	24	592	551	1143
UNGERN	18	31	16	19	34	59	1	3	8	6	77	118	195
ÖSTERRIKE	17	16	28	19	32	44	2	1	5	3	84	83	167
ETIOPIEN	152	133	20	26	50	149		2	1	2	223	312	535
USA	167	145	316	235	308	348	9	10	33	30	833	768	1601
CHILE	56	49	21	38	68	114	1	13	10	6	156	220	376
IRAK	454	452	704	170	509	674	3	10	4	2	1674	1308	2982
IRAN	228	216	151	117	293	590	1	14	12	11	685	948	1633
LIBANON	91	95	109	52	178	330	2	15	3	5	383	497	880
SYRIEN	54	51	43	50	91	209	1	1	3	1	192	312	504
TURKIET	189	160	139	62	319	344	1	15	7	7	655	588	1243
VIETNAM	79	96	13	20	30	74		1		2	122	193	315
ÖVRIGA LÄNDER	5913	5573	3736	2590	6770	8658	34	188	140	174	16593	17183	33776
SUMMA	9417	8967	8717	6100	11621	14900	107	492	788	763	30650	31222	61872
EMIGRANTER													
DANMARK	237	239	602	444	303	245	5	21	156	105	1303	1054	2357
FINLAND	324	353	749	595	442	366	18	75	214	157	1747	1546	3293
ISLAND	119	119	99	110	73	79		1	26	22	317	331	648
NORGE	480	452	1186	1141	510	487	11	24	215	171	2402	2275	4677
FRANKRIKE	128	82	78	95	141	197	1	3	22	19	370	396	766
GREKLAND	98	99	40	39	136	167	2	11	36	13	312	329	641
ITALIEN	68	59	52	60	74	103		1	16	12	210	235	445
JUGOSLAVIEN	235	231	9	4	24	26		4	12	8	280	273	553
NEDERLÄNDERNA	53	52	58	59	89	91		3	14	4	214	209	423
POLEN	42	41	22	10	58	50	1	3	32	16	155	120	275
RUMÄNIEN	8	5	7	1	11	11		2	10		36	19	55
SCHWEIZ	71	65	82	55	93	123		2	7	12	253	257	510
SPANIEN	72	68	89	75	146	141	6	8	59	29	372	321	693
STORBRIANNIEN	156	150	191	143	206	286		4	36	24	589	607	1196
TYSKLAND	166	142	224	182	241	285	6	14	52	30	689	653	1342
UNGERN	18	17	19	9	30	22	1	4	14	10	82	62	144
ÖSTERRIKE	31	20	29	25	36	45			8	3	104	93	197
ETIOPIEN	3	3	7	4	13	8			5	1	28	16	44
USA	338	324	397	293	524	668	2	14	93	61	1354	1360	2714
CHILE	174	126	46	62	124	127	2	8	32	32	378	355	733
IRAK	3	2	5	2	6	2			1	14	7	21	
IRAN	54	52	36	10	61	71		4	14	9	165	146	311
LIBANON	33	34	11	2	21	18		1	4	3	69	58	127
SYRIEN	4	6	2	2	7	5	1		5	1	19	14	33
TURKIET	27	32	9	12	31	33	1	3	7	5	75	85	160
VIETNAM	3	1			4	4			2		9	5	14
ÖVRIGA LÄNDER	1209	1212	869	516	1630	1503	14	44	336	169	4058	3444	7502
SUMMA	4154	3986	4918	3950	5034	5163	71	254	1427	917	15604	14270	29874

Tabell 6.6 (forts)
Immigranter och emigranter efter kön, civilstånd och länder 1993

UTFLYTTNINGS- RESP INFLYTT- NINGSLAND	OGIFTA				GIFTA		ÄNKLINGAR OCH ÄNKOR		FRÄNSKILDA		HELA ANTALET		SUMMA
	UNDER 18 ÅR		ÖVRIGA		M	KV	M	KV	M	KV	M	KV	
	M	KV	M	KV									
IMMIGRATIONSOVERSKOTT													
DANMARK	-74	-108	-112	-110	-68	-75	-1	-8	-47	-36	-302	-337	-639
FINLAND	-53	-66	-139	53	-105	-43	-14	-43	-85	-21	-396	-120	-516
ISLAND	-52	-31	20	29	-37	-39	1	2	-13	1	-81	-38	-119
NORGE	-281	-276	-603	-614	-295	-282	-3	-8	-111	-78	-1293	-1258	-2551
FRANKRIKE	-61	-15	36	-4	-29	-59	1	16		-2	-53	-64	-117
GREKLAND	-70	-66	13	1	-94	-107	2	-7	-31	-9	-180	-188	-368
ITALIEN	-47	-34	16	-13	-1	-30		3	-7	-6	-39	-80	-119
JUGOSLAVIEN	413	402	530	269	1001	1017	5	41	15	27	1964	1756	3720
NEDERLÄNDERNA	-29	-38	16	-21	-39	-46		-3	-11		-63	-108	-171
POLEN	106	96	31	112	31	338		23	-8	29	160	598	758
RUMANIEN	43	37	14	26	69	129	4	7	-7	12	123	211	334
SCHWEIZ	-41	-28	-16	-20	-36	-55		3		-2	-93	-102	-195
SPANIEN	-32	-23	9	-10	-36	7	9	15	-7	-6	-57	-17	-74
STORBRIANNIEN	-37	-13	114	-13	62	-48	1	1	-9	-11	131	-84	47
TYSKLAND	-43	-44	4	4	-31	-57	-3	1	-24	-6	-97	-102	-199
UNGERN		14	-3	10	4	37		-1	-6	-4	-5	56	51
ÖSTERRIKE	-14	-4	-1	-6	-4	-1	2	1	-3		-20	-10	-30
ETIOPIEN	149	130	13	22	37	141		2	-4	1	195	296	491
USA	-171	-179	-81	-58	-216	-320	7	-4	-60	-31	-521	-592	-1113
CHILE	-118	-77	-25	-24	-56	-13	-1	5	-22	-26	-222	-135	-387
IRAK	451	450	699	168	503	672	3	10	4	1	1660	1301	2961
IRAN	174	164	115	107	232	519	1	10	-2	2	520	802	1322
LIBANON	58	61	98	50	157	312	2	14	-1	2	314	439	753
SYRIEN	50	45	41	48	84	204		1	-2		173	298	471
TURKIET	162	128	130	50	288	311		12		2	580	503	1083
VIETNAM	76	95	13	20	26	70		1	-2	2	113	188	301
ÖVRIGA LÄNDER	4704	4361	2867	2074	5140	7155	20	144	-196	5	12535	13739	26274
SUMMA	5263	4981	3799	2150	6587	9737	36	238	-639	-154	15046	16952	31998

Tabell 6.7

Immigranter och emigranter efter kön, civilstånd och medborgarskap 1993

Immigrants and emigrants by sex, marital status and citizenship 1993

MEDBORGARSKAPSLAND	OGIFTA				GIFTA		ÄNKLINGAR OCH ANKOR		FRÄNSKILDA		HELA ANTALET		SUMMA
	UNDER 18 ÅR		ÖVRIGA		M	KV	M	KV	M	KV	M	KV	
	M	KV	M	KV									
IMMIGRANTER													
SVERIGE	1009	952	1040	843	1213	1322	40	91	331	197	3633	3405	7038
DANMARK	96	87	378	213	168	115	1	8	85	42	728	465	1193
FINLAND	230	244	552	608	292	295	3	23	99	104	1176	1274	2450
ISLAND	68	84	104	107	34	39	1	4	13	20	220	254	474
NORGE	126	117	413	364	149	153	7	15	67	72	762	721	1483
FRANKRIKE	24	27	78	46	46	50			3	5	151	128	279
GREKLAND	8	8	45	25	21	32	2	3	3	1	79	69	148
ITALIEN	4	1	40	18	42	14			5		91	34	125
JUGOSLAVIEN	501	448	449	196	795	805	5	33	30	32	1780	1514	3294
NEDERLÄNDERNA	7	10	46	23	19	16				2	72	51	123
POLEN	134	129	50	122	69	384	1	26	13	40	267	701	968
RUMÄNIEN	46	37	19	26	80	146	4	9	3	12	152	230	382
SCHWEIZ	2	7	28	7	15	15				2	45	31	76
SPANIEN	5	9	39	20	10	29		1	5	2	59	61	120
STORBRIANNIEN	35	45	237	82	162	91	2		19	10	455	228	683
TYSKLAND	23	18	106	124	69	76			7	10	205	236	441
UNGERN	14	25	12	16	23	49	1	3	2	6	52	99	151
ÖSTERRIKE	2		13	10	6	10			1	1	22	22	44
ETIOPIEN	111	120	29	33	66	152			2	3	208	308	516
USA	40	39	192	135	154	150	3	2	10	11	399	337	736
CHILE	53	38	20	36	65	118	1	14	9	7	148	213	361
IRAK	775	708	1122	257	776	972	6	19	5	2	2684	1958	4642
IRAN	287	280	186	110	342	630	1	14	11	14	827	1048	1875
LIBANON	34	39	53	31	111	218		4	2	3	200	295	495
SYRIEN	33	40	46	51	93	184		4			172	279	451
TURKIET	96	77	58	51	255	270	1	17	5	6	415	421	836
VIETNAM	106	139	38	28	76	119		1		1	220	288	508
ÖVRIGA LÄNDER	5548	5239	3324	2518	6470	8446	28	191	58	158	15428	16552	31980
SUMMA	9417	8967	8717	6100	11621	14900	107	492	788	763	30650	31222	61872
EMIGRANTER													
SVERIGE	2042	1924	2211	2110	2675	2864	28	110	673	402	7629	7410	15039
DANMARK	175	192	396	223	221	169	3	13	116	66	911	663	1574
FINLAND	270	302	648	538	350	341	13	45	162	116	1443	1342	2785
ISLAND	125	118	89	90	75	81		2	29	19	318	310	628
NORGE	340	290	797	544	360	344	7	17	148	106	1652	1301	2953
FRANKRIKE	20	13	29	13	38	34		1	9	6	96	67	163
GREKLAND	15	16	23	4	48	46	2	5	11	1	99	72	171
ITALIEN	8	4	26	17	19	16		1	7	1	60	39	99
JUGOSLAVIEN	253	229	17	12	39	49	2	9	15	6	326	305	631
NEDERLÄNDERNA	19	13	27	19	33	27			6	4	85	63	148
POLEN	38	28	15	10	31	45	2	2	12	14	98	99	197
RUMÄNIEN	12	8	5		14	11		2	9		40	21	61
SCHWEIZ	6	7	10	9	13	16		1			29	33	62
SPANIEN	10	6	21	7	37	22	1	1	16	6	85	42	127
STORBRIANNIEN	38	38	82	39	104	78		1	20	15	244	171	415
TYSKLAND	36	33	65	59	65	69	2	9	14	13	182	183	365
UNGERN	21	17	9	8	9	14			7	7	46	46	92
ÖSTERRIKE	5	4	16	3	11	12			3	1	35	20	55
ETIOPIEN	5	3	14	3	11	11			4	4	34	21	55
USA	49	39	63	51	129	134	2	4	22	20	265	248	513
CHILE	70	54	42	40	100	108	4	11	26	30	242	243	485
IRAK	5	8	11	4	11	10		1	1	2	28	25	53
IRAN	88	81	75	17	117	119		9	21	14	301	240	541
LIBANON	20	23	12	1	17	14		2	2	1	51	41	92
SYRIEN	1		2	1	5	2	1	1	2		11	4	15
TURKIET	28	27	6	10	35	36	1	3	7	2	77	78	155
VIETNAM	4	1	2	1	4	6			1	1	11	9	20
ÖVRIGA LÄNDER	451	508	205	117	463	485	3	4	84	60	1206	1174	2380
SUMMA	4154	3986	4918	3950	5034	5163	71	254	1427	917	15604	14270	29874

Tabell 6.7 (forts)

Immigranter och emigranter efter kön, civilstånd och medborgarskap 1993

MEDBORGARSKAPSLAND	OGIFTA				GIFTA		ÄNKLINGAR OCH ANKOR		FRANSKILDA		HELA ANTALET		SUMMA
	UNDER 18 ÅR		ÖVRIGA		M	KV	M	KV	M	KV	M	KV	
	M	KV	M	KV									
IMMIGRATIONSOVERSKOTT													
SVERIGE	-1033	-972	-1171	-1267	-1462	-1542	12	-19	-342	-205	-3996	-4005	-8001
DANMARK	-79	-105	-18	-10	-53	-54	-2	-5	-31	-24	-183	-198	-381
FINLAND	-40	-58	-96	70	-58	-46	-10	-22	-63	-12	-267	-68	-335
ISLAND	-57	-34	15	17	-41	-42	1	2	-16	1	-98	-56	-154
NORGE	-214	-173	-384	-180	-211	-191		-2	-81	-34	-890	-580	-1470
FRANKRIKE	4	14	49	33	8	16		-1	-6	-1	55	61	116
GREKLAND	-7	-8	22	21	-27	-14		-2	-8		-20	-3	-23
ITALIEN	-4	-3	14	1	23	-2			-2	-1	31	-5	26
JUGOSLAVIEN	248	219	432	184	756	756	3	24	15	26	1454	1209	2663
NEDERLÄNDERNA	-12	-3	19	4	-14	-11			-6	-2	-13	-12	-25
POLEN	96	101	35	112	38	339	-1	24	1	26	169	602	771
RUMANIEN	34	29	14	26	66	135	4	7	-6	12	112	209	321
SCHNEIZ	-4		18	-2	2	-1		-1		2	16	-2	14
SPANIEN	-5	3	18	13	-27	7	-1		-11	-4	-26	19	-7
STORBRITANNIEN	-3	7	155	43	58	13	2	-1	-1	-5	211	57	268
TYSKLAND	-13	-15	41	65	4	7	-2	-1	-7	-3	23	53	76
UNGERN	-7	8	3	8	14	35	1	3	-5	-1	6	53	59
ÖSTERRIKE	-3	-4	-3	7	-5	-2		1	-2		-13	2	-11
ETIOPIEN	106	117	15	30	55	141			-2	-1	174	287	461
USA	-9		129	84	25	16	1	-2	-12	-9	134	89	223
CHILE	-17	-16	-22	-4	-35	10	-3	3	-17	-23	-94	-30	-124
IRAK	770	700	1111	253	765	962	6	18	4		2656	1933	4589
IRAN	199	199	111	93	225	511	1	5	-10		526	808	1334
LIBANON	14	16	41	30	94	204		2		2	149	254	403
SYRIEN	32	40	44	50	88	182	-1	3	-2		161	275	436
TURKIET	68	50	52	41	220	234		14	-2	4	338	343	681
VIETNAM	102	138	36	27	72	113		1	-1		209	279	488
ÖVRIGA LÄNDER	5097	4731	3119	2401	6007	7961	25	187	-26	98	14222	15378	29600
SUMMA	5263	4981	3799	2150	6587	9737	36	238	-639	-154	15046	16952	31998

Tabell 6.8

Immigranter och emigranter efter medborgarskap och samtliga länder 1993

Immigrants and emigrants by citizenship and by all countries 1993

UTFLYTTNINGS- RESP. INFLYTT- NINGSLAND	SAMTLIGA			SVENSKA MEDBORGARE			MEDBORGARE I RESP. LAND			ÖVRIGA		
	IMMI- GRAN- TER	EMI- GRAN- TER	IMMI- GR.- OVER- SKOTT	IMMI- GRAN- TER	EMI- GRAN- TER	IMMI- GR.- OVER- SKOTT	IMMI- GRAN- TER	EMI- GRAN- TER	IMMI- GR.- OVER- SKOTT	IMMI- GRAN- TER	EMI- GRAN- TER	IMMI- GR.- OVER- SKOTT
NORDEN												
DANMARK	1718	2357	-639	509	825	-316	1082	1397	-315	127	135	-8
FINLAND	2777	3293	-516	388	665	-277	2339	2612	-273	50	16	34
ISLAND	529	648	-119	76	60	16	445	580	-135	8	8	
NORGE	2126	4677	-2551	623	1675	-1052	1382	2814	-1432	121	188	-67
ÖVRIGA EUROPA												
ALBANIEN	9	5	4		5	-5	9		9			
ANDORRA	4		4	4		4						
BELGIEN	423	422	1	352	349	3	37	21	16	34	52	-18
BOSNIEN-HERCEGOVINA	19713	1	19712				18955		18955	758	1	757
BULGARIEN	138	18	120	1	6	-5	102	9	93	35	3	32
ESTLAND	333	50	283	10	21	-11	214	1	213	109	28	81
FRANKRIKE	649	766	-117	348	613	-265	248	101	147	53	52	1
GREKLAND	273	641	-368	103	481	-378	145	150	-5	25	10	15
IRLAND	129	72	57	25	44	-19	95	21	74	9	7	2
ITALIEN	326	445	-119	157	348	-191	112	70	42	57	27	30
F.D JUGOSLAVIEN	4273	553	3720	13	17	-4	2514	412	2102	1746	124	1622
LETTLAND	127	21	106	1	17	-16	71	1	70	55	3	52
LITAUEN	1		1							1		1
LIECHTENSTEIN	37	6	31	1	4	-3	33		33	3	2	1
LUXEMBURG	90	53	37	83	48	35	2		2	5	5	
KROATIEN	488	46	442	11	26	-15	136	4	132	341	16	325
MAKEDONIEN	57	14	43		4	-4	16		16	41	10	31
MALTA	2	5	-3	1	3	-2	1	2	-1			
MOLDAVIEN	13		13				7		7	6		6
MONACO	9	21	-12	8	21	-13				1		1
NEDERLANDERNA	252	423	-171	103	289	-186	101	105	-4	48	29	19
POLEN	1033	275	758	62	99	-37	949	158	791	22	18	4
PORTUGAL	112	216	-104	62	164	-102	34	31	3	16	21	-5
RUMÄNIEN	389	55	334	4	14	-10	363	37	326	22	4	18
RYSSLAND	1131	121	1010	14	67	-53	587	3	584	530	51	479
SAN MARINO	1		1				1		1			
SCHWEIZ	315	510	-195	221	419	-198	62	55	7	32	36	-4
SLOVENIEN	32	13	19	7	4	3	15		15	10	9	1
SOVJETUNIONEN	2	1	1		1	-1				2		2
SPANIEN	619	693	-74	462	537	-75	107	107		50	49	1
STORBRIANNIEN	1243	1196	47	529	839	-310	562	251	311	152	106	46
TJECKOSLOVAKIEN	65	60	5	8	27	-19	42	33	9	15		15
TYSKLAND	1143	1342	-199	517	910	-393	396	293	103	230	139	91
UKRAINA	106	9	97		6	-6	63		63	43	3	40
UNGERN	195	144	51	34	81	-47	148	59	89	13	4	9
VITRYSSLAND	20	3	17	1		1	13		13	6	3	3
ÖSTERRIKE	167	197	-30	103	141	-38	39	32	7	25	24	1
AFRIKA												
ALGERIET	67	19	48	12	5	7	52	14	38	3		3
ANGOLA	37	7	30	11	1	10	22	4	18	4	2	2
ARABREPUBLIKEN EGYPTEN	136	35	101	11	24	-13	91	9	82	34	2	32
BENIN	1	1			1	-1	1		1			
BOTSWANA	15	27	-12	13	24	-11	2	2			1	-1
BURKINA FASO	7	1	6	6		6		1	-1	1		1
BURUNDI	12	2	10	10	2	8	1		1	1		1
CENTRALAFRIK. REP	7	19	-12	7	19	-12						
COMORERNA	1		1	1		1						
DJIBOUTI	31		31				1		1	30		30
ELFENBENSKUSTEN	32	3	29	1	1		29	1	28	2	1	1
ETIOPIEN	535	44	491	2	23	-21	355	20	335	178	1	177
GAMBIA	146	19	127	6	1	5	139	16	123	1	2	-1
GHANA	73	16	57	2	13	-11	71	2	69	1	1	-1
GUINEA	6		6				5		5	1		1
GUINEA-BISSAU	7	10	-3	1	5	-4	6		6		5	-5
KAMERUN	8		8				8		8			
KAP VERDE	7	15	-8		13	-13	5	2	3	2		2
KENYA	346	91	255	31	76	-45	60	7	53	255	8	247
KONGO FOLKREP	2	6	-4		5	-5	1	1		1		1

Tabell 6.8 (forts)

Immigranter och emigranter efter medborgarskap och samtliga länder 1993

UTFLYTTNINGS- RESP. INFLYTT- NINGSLAND	SAMTLIGA			SVENSKA MEDBORGARE			MEDBORGARE I RESP. LAND			ÖVRIGA		
	IMMI- GRAN- TER	EMI- GRAN- TER	IMMI- GR.- OVER- SKOTT	IMMI- GRAN- TER	EMI- GRAN- TER	IMMI- GR.- OVER- SKOTT	IMMI- GRAN- TER	EMI- GRAN- TER	IMMI- GR.- OVER- SKOTT	IMMI- GRAN- TER	EMI- GRAN- TER	IMMI- GR.- OVER- SKOTT
LESOTHO	5	3	2	4	3	1	1		1			
LIBERIA	9	1	8	3		3	5	1	4	1		1
LIBYEN	20	1	19				14	1	13	6		6
MADAGASKAR	2	4	-2		2	-2	2	2				
MALAI	2	3	-1	2	3	-1						
MALI	1	1			1	-1	1		1			
MAROCKO	241	38	203	22	26	-4	213	9	204	6	3	3
MAURETANIEN	4		4				4		4			
MAURITIUS	7	1	6	5	1	4	2		2			
MOCAMBIQUE	23	36	-13	11	31	-20	10	1	9	2	4	-2
NAMIBIA	6	17	-11	5	14	-9	1		1		3	-3
NIGER		4	-4		4	-4						
NIGERIA	56	7	49	8	4	4	43	2	41	5	1	4
RUANDA	3	3			3	-3	3		3			
SAO TOME OCH PRINCIPE	1		1				1		1			
SENEGAL	13	13		1	12	-11	11		11	1	1	
SEYCHELLERNA	5	16	-11	1	12	-11	4	1	3		3	-3
SIERRA LEONE	6	7	-1	1	7	-6	5		5			
SOMALIA	1242	12	1230	1	3	-2	1220	9	1211	21		21
SUDAN	155	30	125	5	8	-3	68	20	48	82	2	80
SHAZILAND	6	7	-1	4	7	-3	1		1	1		1
SYDAFRIKA	47	74	-27	15	53	-38	18	13	5	14	8	6
ZIMBABWE	23	60	-37	9	53	-44	14	4	10		3	-3
TANZANIA	121	161	-40	45	140	-95	44	10	34	32	11	21
TCHAD	1		1				1		1			
TOGO	21	5	16	2	5	-3	18		18	1		1
TUNISIEN	149	44	105	14	30	-16	127	12	115	8	2	6
UGANDA	154	31	123		13	-13	133	12	121	21	6	15
ZAIRE	52	11	41	7	7		44	3	41	1	1	
ZAMBIA	41	10	31	19	7	12	16	2	14	6	1	5
NORDAMERIKA												
ANTIGUA OCH BARUDA	2		2	1		1	1		1			
BAHAMAS	5	2	3	3	1	2		1	-1	2		2
BARBADOS	23	6	17		3	-3	15	1	14	8	2	6
BELIZE	3		3	1		1			2	2		2
CANADA	195	362	-167	93	280	-187	69	49	20	33	33	
COSTA RICA	20	16	4	9	9		9	6	3	2	1	1
CUBA	98	1	97	1		1	97	1	96			
DOMINICA		4	-4		1	-1		3	-3			
DOMINIKANSKA REP	14	1	13	8	1	7	6		6			
EL SALVADOR	62	62		4	18	-14	57	42	15	1	2	-1
GRENADA	1		1							1		1
GUATEMALA	25	13	12		8	-8	25	5	20			
HAITI	10		10				9		9	1		1
HONDURAS	5	6	-1	2	5	-3	3	1	2			
JAMAICA	12	4	8		2	-2	10		10	2	2	
MEXICO	43	64	-21	14	41	-27	28	15	13	1	8	-7
NICARAGUA	29	34	-5	4	23	-19	23	8	15	2	3	-1
PANAMA	11	7	4	2	4	-2	7		7	2	3	-1
S:T LUCIA	1		1				1		1			
S:T VINCENT	2	5	-3	2	4	-2		1	-1			
TRINIDAD OCH TOBAGO	15	7	8	2	3	-1	12	3	9	1	1	
USA	1601	2714	-1113	791	2111	-1320	657	407	250	153	196	-43
SYDAMERIKA												
ARGENTINA	71	102	-31	19	83	-64	43	16	27	9	3	6
BOLIVIA	89	77	12	7	57	-50	78	18	60	4	2	2
BRASILLEN	245	158	87	42	92	-50	194	59	135	9	7	2
CHILE	376	733	-357	32	235	-203	334	402	-68	10	96	-86
COLOMBIA	340	53	287	9	21	-12	330	29	301	1	3	-2
ECUADOR	48	72	-24	12	44	-32	30	26	4	6	2	4
GUAYANA	5	2	3		1	-1	5	1	4			
PARAGUAY	5	16	-11	2	10	-8	3	4	-1		2	-2
PERU	300	17	283	9	6	3	290	8	282	1	3	-2
URUGUAY	53	87	-34	21	66	-45	28	15	13	4	6	-2
VENEZUELA	34	32	2	16	16		17	15	2	1	1	

Tabell 6.8 (forts)

Immigranter och emigranter efter medborgarskap och samtliga länder 1993

UTFLYTTNINGS- RESP. INFLYTT- NINGSLAND	SAMTLIGA			SVENSKA MEDBORGARE			MEDBORGARE I RESP. LAND			ÖVRIGA		
	IMMI- GRAN- TER	EMI- GRAN- TER	IMMI- GR.- OVER- SKOTT	IMMI- GRAN- TER	EMI- GRAN- TER	IMMI- GR.- OVER- SKOTT	IMMI- GRAN- TER	EMI- GRAN- TER	IMMI- GR.- OVER- SKOTT	IMMI- GRAN- TER	EMI- GRAN- TER	IMMI- GR.- OVER- SKOTT
ASIEN												
AFGHANISTAN	93	4	89		4	-4	93		93			
ARMENIEN	8		8				2		2		6	6
AZERBAJDZJAN	15		15				10		10		5	5
BAHRAIN	28	16	12	1	13	-12	6	2	4	21	1	20
BANGLADESH	148	35	113	6	23	-17	136	9	127	6	3	3
BHUTAN		12	-12		12	-12						
BRUNEI		10	-10		10	-10						
CYPERN	32	98	-66	17	78	-61	7	18	-11	8	2	6
FILIPPINERNA	577	64	513	44	46	-2	353	15	338	180	3	177
FORENADE ARABEMIRATEN	77	61	16	35	51	-16	8		8	34	10	24
GEORGIEN	6		6				2		2	4		4
HONG KONG	51	133	-82	19	117	-98	18	3	15	14	13	1
INDIEN	304	147	157	31	124	-93	250	16	234	23	7	16
INDONESIEN	43	43		1	33	-32	33	5	28	9	5	4
IRAK	2982	21	2961	6	10	-4	2758	9	2749	218	2	216
IRAN	1633	311	1322	14	24	-10	1375	273	1102	244	14	230
ISRAEL	124	166	-42	20	122	-102	57	36	21	47	8	39
JAPAN	238	252	-14	25	96	-71	203	148	55	10	8	2
JEMEN	27	15	12	1	13	-12	6	2	4	20		20
JORDANIEN	231	12	219	2	4	-2	44	6	38	185	2	183
KAMPUCHEA	1	6	-5	1	6	-5						
KAZAKSTAN	8		8				7		7	1		1
KINA, FOLKREP	535	125	410	10	92	-82	513	20	493	12	13	-1
KINA, (TAIWAN)	46	41	5	6	29	-23	34	9	25	6	3	3
KIRGISISTAN	2		2				1		1	1		1
KOREA, DEM FOLKREP	6		6				5		5	1		1
KOREA, REPUBLIKEN	112	62	50	2	26	-24	109	36	73	1		1
KUMAIT	126	70	56	3	27	-24	10	42	-32	113	1	112
LAOS	16	10	6	6	9	-3	10	1	9			
LIBANON	880	127	753	18	55	-37	458	42	416	404	30	374
MALAYSIA	71	68	3	20	66	-46	50	1	49	1	1	
MALDIVERNA	1		1	1		1						
MYANMAR	7	2	5				7	2	5			
NEPAL	8	7	1	4	6	-2	4		4		1	-1
OMAN	3	6	-3	2	5	-3				1	1	
PAKISTAN	175	62	113	21	43	-22	111	14	97	43	5	38
QATAR	7	3	4	4	2	2		1	-1	3		3
SAUDI-ARABIEN	800	283	517	60	244	-184	9	14	-5	731	25	706
SINGAPORE	52	105	-53	35	90	-55	7	9	-2	10	6	4
SRI LANKA	227	32	195	10	21	-11	216	11	205	1		1
SYRIEN	504	33	471	20	16	4	352	4	348	132	13	119
TADZJIKISTAN	3	1	2		1	-1				3		3
THAILAND	692	113	579	58	71	-13	606	23	583	28	19	9
TURKIET	1243	160	1083	38	38		767	104	663	438	18	420
TURKMENISTAN	2		2				1		1	1		1
UZBEKISTAN	11		11				8		8	3		3
VIETNAM	315	14	301	10	7	3	297	7	290	8		8
OCEANIEN												
AUSTRALIEN	389	565	-176	169	411	-242	187	91	96	33	63	-30
FIJI	3	2	1	1	1		2	1	1			
KIRIBATI	4		4				1		1	3		3
NAURU	1		1				1		1			
NYA ZEELAND	58	114	-56	28	78	-50	24	25	-1	6	11	-5
MIKRONIESIEN		1	-1		1	-1						
PAPUA NYA GUINEA	5	10	-5	5	10	-5						
TONGA	3		3	3		3						
VANUTUA	1		1	1		1						
VASTRA SAMOA	3		3	1		1	2		2			
EJ UPPGIVET	231	1508	-1277	34	267	-233	112	66	46	85	1175	-1090
SAMTLIGA	61872	29874	31998	7038	15039	-8001	45953	11741	34212	8881	3094	5787

Tabell 6.9
Immigranter och emigranter efter länder 1984–1993
 Immigrants and emigrants by country 1984–1993

Utflyttnings- resp inflyttningsland	1984	1985	1986	1987	1988	1989	1990	1991	1992	1993
Immigranter										
Danmark	1 654	1 742	1 820	1 816	2 952	5 081	3 719	2 226	1 803	1 718
Finland	4 606	4 807	5 271	5 053	5 603	4 739	4 368	3 343	3 073	2 777
Island	509	500	599	452	637	1 363	1 387	561	479	529
Norge	3 122	2 627	2 852	3 416	4 905	10 623	8 620	3 339	2 643	2 126
Belgien	143	116	129	118	158	133	143	246	247	423
Bosnien-Hercegovina										19 713
Bulgarien	58	53	68	82	106	241	554	783	372	138
Estland										333
Frankrike	458	461	460	479	506	479	588	513	556	649
Grekland	500	389	520	587	589	584	543	422	391	273
Irland	78	76	50	67	89	63	70	97	60	129
Italien	331	316	327	296	330	348	340	272	265	326
Jugoslavien (f.d.)	855	972	1 153	1 055	1 223	1 769	2 215	2 045	1 861	4 273
Kroatien										488
Nederländerna	269	246	241	205	278	237	281	293	257	252
Polen	1 678	1 630	1 825	1 618	1 692	1 813	2 114	1 818	1 588	1 033
Portugal	152	141	140	126	144	145	157	112	101	112
Rumänien	373	399	755	789	1 383	1 320	1 457	1 002	802	389
Schweiz	247	285	220	277	274	309	314	292	336	315
Spanien	517	534	543	523	548	545	596	604	593	619
Storbritannien	998	960	1 005	1 086	1 280	1 169	1 404	1 222	1 146	1 243
Tjeckoslovakien (f.d.)	170	148	141	126	203	365	296	235	170	65
Tyskland	913	872	920	934	978	1 081	1 084	1 000	901	1 143
Ungern	182	237	303	390	507	713	567	338	203	195
Österrike	168	181	157	155	152	116	144	121	155	167
Europa i övrigt	176	196	186	141	134	168	194	74	135	382
Afrika	1 158	1 329	1 718	2 426	2 812	3 550	4 276	5 643	4 587	3 892
Iran	1 325	2 996	5 058	7 019	7 510	6 322	4 401	3 719	3 181	1 633
Indien	518	464	491	453	514	424	403	329	318	304
Turkiet	1 060	1 019	1 216	1 443	1 508	1 868	1 726	1 461	1 977	1 243
Asien i övrigt	4 819	4 828	5 446	4 784	6 751	9 735	10 790	10 854	10 837	9 290
Canada	236	249	239	269	239	269	269	262	208	195
USA	1 405	1 498	1 623	1 639	1 744	1 744	1 940	1 763	1 695	1 601
Nordamerika i övrigt	452	346	393	378	509	479	655	577	578	381
Sydamerika	1 938	2 043	3 054	3 820	3 927	6 984	2 908	2 085	1 757	1 566
Oceanien	254	295	358	349	538	515	639	493	435	467
Sovjetunionen (f.d.)	139	143	187	280	349	562	866	1 552	1 488	1 259
Ej uppgivet	25	29	19	15	20	10	20	35	150	231
Summa	31 486	33 127	39 487	42 666	51 092	65 866	60 048	49 731	45 348	61 872
Emigranter										
Danmark	1 912	1 914	1 930	1 730	1 688	2 459	3 142	3 026	2 574	2 357
Finland	8 133	7 055	6 400	5 780	5 945	6 333	6 414	5 344	3 737	3 293
Island	445	374	559	589	643	483	683	840	739	648
Norge	2 118	2 550	3 180	3 738	3 823	3 170	5 016	5 271	4 688	4 677
Belgien	107	129	142	134	207	372	821	430	363	422
Bosnien-Hercegovina										1
Bulgarien	7	6	5	11	6	8	16	25	18	18
Estland										50
Frankrike	471	418	443	399	386	434	474	523	655	766
Grekland	738	715	767	409	471	449	515	345	441	641
Irland	23	26	22	13	27	37	38	49	45	72
Italien	314	250	346	207	290	246	253	297	308	445
Jugoslavien (f.d.)	415	308	362	194	172	157	158	137	164	553
Kroatien										46
Nederländerna	148	176	213	184	134	212	274	311	361	423
Polen	74	108	92	62	86	80	108	154	181	275
Portugal	64	86	96	92	119	114	119	136	138	216
Rumänien	11	4	5	3	4	4	14	30	38	55
Schweiz	362	342	323	353	421	379	318	439	514	510
Spanien	594	585	625	575	729	623	628	486	572	693

Tabell 6.9 (forts)
Immigranter och emigranter efter länder 1984–1993

Utflyttnings- resp inflyttningsland	1984	1985	1986	1987	1988	1989	1990	1991	1992	1993
Emigranter										
Storbritannien	1054	973	985	800	933	809	837	881	969	1196
Tjeckoslovakien (f.d.)	18	14	27	15	6	23	15	63	61	60
Tyskland	689	675	772	735	767	647	834	1116	1352	1342
Ungern	26	21	32	30	16	42	84	77	116	144
Österrike	132	170	141	82	110	113	130	179	219	197
Europa i övrigt	78	81	95	75	102	96	83	85	102	138
Afrika	313	341	331	219	191	274	290	313	710	915
Iran	36	31	59	39	52	90	124	104	144	311
Indien	26	32	32	23	27	23	32	23	105	147
Turkiet	126	141	112	73	80	75	66	105	130	160
Asien i övrigt	661	728	682	618	686	633	644	828	1 516	2 112
Canada	226	181	299	239	210	217	182	223	298	362
USA	1 545	1 706	1 771	1 477	1 550	1 366	1 428	1 385	2 277	2 714
Nordamerika i övrigt	79	89	77	74	81	72	69	109	195	232
Sydamerika	532	793	628	499	388	438	474	546	896	1 349
Oceanien	317	247	393	403	542	478	490	436	599	692
Sovjetunionen (f.d.)	25	17	8	18	22	29	37	34	93	134
Ej uppgivet	1 006	750	2 541	781	547	499	386	395	408	1 508
Summa	22 825	22 036	24 495	20 673	21 461	21 484	25 196	24 745	25 726	29 874
Immigrationsöverskott										
Danmark	-258	-172	-110	86	1 264	2 622	577	-800	-771	-639
Finland	-3 527	-2 248	-1 129	-727	-342	-1 594	-2 046	-2 001	-664	-516
Island	64	126	40	-137	-6	880	704	-279	-260	-119
Norge	1 004	77	-328	-322	1 082	7 453	3 604	-1 932	-2 045	-2 551
Belgien	36	-13	-13	-16	-49	-239	-678	-184	-116	1
Bosnien-Hercegovina										19 712
Bulgarien	51	47	63	71	100	233	538	758	354	120
Estland										283
Frankrike	-13	43	17	80	120	45	114	-10	-99	-117
Grekland	-238	-326	-247	178	118	135	28	77	-50	-368
Irland	55	50	28	54	62	26	32	48	15	57
Italien	17	66	-19	89	40	102	87	-25	-43	-119
Jugoslavien (f.d.)	440	664	791	861	1 051	1 612	2 057	1 908	1 697	3 720
Kroatien										442
Nederländerna	121	70	28	21	144	25	7	-18	-104	-171
Polen	1 604	1 522	1 733	1 556	1 606	1 733	2 006	1 664	1 407	758
Portugal	88	55	44	34	25	31	38	-24	-37	-104
Rumänien	362	395	750	786	1 379	1 316	1 443	972	764	334
Schweiz	-115	-57	-103	-76	-147	-70	-4	-147	-178	-195
Spanien	-77	-51	-82	-52	-181	-78	-32	118	21	-74
Storbritannien	-56	-13	20	286	347	360	567	341	177	47
Tjeckoslovakien (f.d.)	152	134	114	111	197	342	281	172	109	5
Tyskland	224	197	148	199	211	434	250	-116	-451	-199
Ungern	156	216	271	360	491	671	483	261	87	51
Österrike	36	11	16	73	42	3	14	-58	-64	-30
Europa i övrigt	98	115	91	66	32	72	111	-11	33	244
Afrika	845	988	1 387	2 207	2 621	3 276	3 986	5 330	3 877	2 977
Iran	1 289	2 965	4 999	6 980	7 458	6 232	4 277	3 615	3 037	1 322
Indien	492	432	459	430	487	401	371	306	213	157
Turkiet	934	878	1 104	1 370	1 428	1 793	1 660	1 356	1 847	1 083
Asien i övrigt	4 158	4 100	4 764	4 166	6 065	9 102	10 146	10 026	9 321	7 178
Canada	10	68	-60	30	29	52	87	39	-90	-167
USA	-140	-208	-148	162	194	378	512	378	-582	-1 113
Nordamerika i övrigt	373	257	316	304	428	407	586	468	383	149
Sydamerika	1 406	1 250	2 426	3 321	3 539	6 546	2 434	1 539	861	217
Oceanien	-63	48	-35	-54	-4	37	149	57	-164	-225
Sovjetunionen (f.d.)	114	126	179	262	327	533	829	1 518	1 395	1 125
Ej uppgivet	-981	-721	-2 522	-766	-527	-489	-366	-360	-258	-1 277
Summa	8 661	11 091	14 992	21 993	29 631	44 382	34 852	24 986	19 622	31 998

Tabell 6.10

Immigranter och emigranter efter kön och civilstånd 1851–1993

Immigrants and emigrants by sex and marital status 1851–1993

Inflyttnings- resp utflyttningsår	Ogifta under 15 år		Andra ej gifta 1)		Gifta		Hela antalet		Summa
	M	Kv	M	Kv	M	Kv	M	Kv	
Immigranter									
1871-1880 2)	2 575	2 587	11 598	6 420	3 108	3 290	17 281	12 297	29 578
1881-1890	4 311	4 253	17 145	10 373	6 423	5 096	27 879	19 722	47 601
1891-1900	7 196	6 994	25 661	17 729	12 269	8 961	45 126	33 684	78 810
1901-1910	8 047	8 044	26 149	19 935	11 461	10 788	45 657	38 767	84 424
1911-1920	6 667	6 493	23 373	18 814	10 029	10 178	40 069	35 485	75 554
1921-1930	5 221	5 213	18 360	15 235	8 376	9 796	31 957	30 244	62 201
1931-1940	4 504	4 438	18 605	15 757	9 443	11 875	32 552	32 070	64 622
1941-1950	18 487	19 057	41 931	53 533	28 904	33 803	89 322	106 393	195 715
1951-1960	21 899	20 875	64 502	70 025	38 257	40 746	124 658	131 646	256 304
1961-1970	44 092	42 724	115 515	74 735	73 663	73 604	233 270	191 063	424 333
1971-1980	44 291	45 920	93 408	70 344	63 453	68 234	201 152	184 498	385 650
1981-1985	18 654	18 689	35 070	27 286	25 039	30 023	78 763	75 998	154 761
1986-1990	31 420	29 597	62 960	41 207	43 517	50 458	137 897	121 262	259 159
1989	7 743	7 296	17 404	10 317	10 995	12 111	36 142	29 724	65 866
1990	7 457	7 101	14 067	9 716	9 873	11 834	31 397	28 651	60 048
1991	6 420	6 015	10 455	7 738	8 706	10 397	25 581	24 150	49 731
1992	5 770	5 328	9 549	7 313	7 621	9 767	22 940	22 408	45 348
1993	8 209	7 824	10 820	8 498	11 621	14 900	30 650	31 222	61 872
Emigranter									
1851-1860 3)	2 473	2 410	4 865	2 372	2 381	2 399	9 719	7 181	16 900
1861-1870	14 756	14 108	42 699	24 495	13 084	13 305	70 539	51 908	122 447
1871-1880	14 256	13 726	55 815	39 338	13 417	13 717	83 488	66 781	150 269
1881-1890	33 176	32 716	137 347	105 397	36 465	31 300	206 988	169 413	376 401
1891-1900	18 189	18 364	87 167	85 512	19 925	17 615	125 281	121 491	246 772
1901-1910	17 144	16 586	106 929	77 768	21 550	17 690	145 623	112 044	257 667
1911-1920	9 097	8 777	41 605	39 242	9 525	10 129	60 227	58 148	118 375
1921-1930	6 739	6 591	58 734	31 301	13 323	11 957	78 796	49 849	128 645
1931-1940	1 588	1 640	5 930	8 049	3 679	4 877	11 197	14 566	25 763
1941-1950	6 062	5 952	11 244	14 620	10 946	12 898	28 252	33 470	61 722
1951-1960	14 651	14 253	30 353	39 087	24 916	27 095	69 920	80 435	150 355
1961-1970	21 503	20 439	42 086	34 517	34 113	36 195	97 702	91 151	188 853
1971-1980	36 428	34 609	71 027	46 935	55 991	54 166	163 446	135 710	299 156
1981-1985	15 900	15 454	29 754	23 084	21 786	21 973	67 440	60 511	127 951
1986-1990	11 603	11 235	31 620	23 419	17 516	17 916	60 739	52 570	113 309
1989	2 193	2 080	6 185	4 358	3 269	3 399	11 647	9 837	21 484
1990	2 517	2 395	7 573	5 096	3 825	3 790	13 915	11 281	25 196
1991	2 600	2 436	7 118	5 013	3 795	3 783	13 513	11 232	24 745
1992	2 947	2 822	6 418	4 747	4 352	4 440	13 717	12 009	25 726
1993	3 798	3 635	6 772	5 472	5 034	5 163	15 604	14 270	29 874
Immigrationsöverskott									
1871-1880 2)	-11 681	-11 139	-44 217	-32 918	-10 309	-10 427	-66 207	-54 484	-120 691
1881-1890	-28 865	-28 463	-120 202	-95 024	-30 042	-26 204	-179 109	-149 691	-328 800
1891-1900	-10 993	-11 370	-61 506	-67 783	-7 656	-8 654	-80 155	-87 807	-167 962
1901-1910	-9 097	-8 542	-80 780	-57 833	-10 089	-6 902	-99 966	-73 277	-173 243
1911-1920	-2 430	-2 284	-18 232	-20 428	504	49	-20 158	-22 663	-42 821
1921-1930	-1 518	-1 378	-40 374	-16 066	-4 947	-2 161	-46 839	-19 605	-66 444
1931-1940	2 916	2 798	12 675	7 708	5 764	6 998	21 355	17 504	38 859
1941-1950	12 425	13 105	30 687	38 913	17 958	20 905	61 070	72 923	133 993
1951-1960	7 248	6 622	34 149	30 938	13 341	13 651	54 738	51 211	105 949
1961-1970	22 589	22 285	73 429	40 218	39 550	37 409	135 568	99 912	235 480
1971-1980	7 863	11 311	22 381	23 409	7 462	14 068	37 706	48 788	86 494
1981-1985	2 754	3 235	5 316	4 202	3 253	8 050	11 323	15 487	26 810
1986-1990	19 817	18 362	31 340	17 788	26 001	32 542	77 158	68 692	145 850
1989	5 550	5 216	11 219	5 959	7 726	8 712	24 495	19 887	44 382
1990	4 940	4 706	6 494	4 620	6 048	8 044	17 482	17 370	34 852
1991	3 820	3 579	3 337	2 725	4 911	6 614	12 068	12 918	24 986
1992	2 823	2 506	3 131	2 566	3 269	5 327	9 223	10 399	19 622
1993	4 411	4 189	4 048	3 026	6 587	9 737	15 046	16 952	31 998

1) Ogifta, änklingar, änkor och fränskilda. 2) För åren 1871–1874 grundar sig uppgifterna om immigranter på skattningar. 3) För åren 1851–1860 har approximation måst göras beträffande en mindre del av emigrationsfördelning efter kön och civilstånd.

Tabell 6.11

Immigranter och emigranter efter utvandrings- resp invandringsland, världsdelsvis 1984-1993

Immigrants and emigrants by continent of out-migration and in-migration 1984-1993

Utflyttnings- resp inflyttningsland	1984	1985	1986	1987	1988	1989	1990	1991	1992	1993
Immigranter										
Norden	9 891	9 676	10 542	10 737	14 097	21 806	18 094	9 469	7 998	7 150
Övriga Europa	8 266	8 212	9 143	9 054	10 574	11 598	13 061	11 489	11 352	32 660
Hela Europa	18 157	17 888	19 685	19 791	24 671	33 404	31 155	20 958	19 350	39 810
Afrika	1 158	1 329	1 718	2 426	2 812	3 550	4 276	5 643	4 587	3 892
Amerika	4 031	4 136	5 309	6 106	6 419	9 476	5 772	4 687	4 238	3 743
Asien	7 722	9 307	12 211	13 699	16 283	18 349	17 320	16 363	16 313	12 470
Oceanien	254	295	358	349	538	515	639	493	435	467
Sovjetunionen (f.d.)	139	143	187	280	349	562	866	1 552	275	1 259
Ej uppgivet	25	29	19	15	20	10	20	35	150	231
Summa	31 486	33 127	39 487	42 666	51 092	65 866	60 048	49 731	45 348	61 872
Emigranter										
Norden	12 608	11 893	12 069	11 837	12 099	12 445	15 255	14 481	11 738	10 975
Övriga Europa	5 325	5 087	5 493	4 373	4 986	4 845	5 719	5 763	6 686	8 263
Hela Europa	17 933	16 980	17 562	16 210	17 085	17 290	20 974	20 244	18 424	19 238
Afrika	313	341	331	219	191	274	290	313	710	915
Amerika	2 382	2 769	2 775	2 289	2 229	2 093	2 153	2 263	3 666	4 657
Asien	849	932	885	753	845	821	866	1 060	1 895	2 730
Oceanien	317	247	393	403	542	478	490	436	599	692
Sovjetunionen (f.d.)	25	17	8	18	22	29	37	34	24	134
Ej uppgivet	1 006	750	2 541	781	547	499	386	395	408	1 508
Summa	22 825	22 036	24 495	20 673	21 461	21 484	25 196	24 745	25 726	29 874
Immigrationsöverskott										
Norden	-2 717	-2 217	-1 527	-1 100	1 998	9 361	2 839	-5 012	-3 740	-3 825
Övriga Europa	2 941	3 125	3 650	4 681	5 588	6 753	7 342	5 726	4 666	24 397
Hela Europa	224	908	2 123	3 581	7 586	16 114	10 181	714	926	20 572
Afrika	845	988	1 387	2 207	2 621	3 276	3 986	5 330	3 877	2 977
Amerika	1 649	1 367	2 534	3 817	4 190	7 383	3 619	2 424	572	-914
Asien	6 873	8 375	11 326	12 946	15 438	17 528	16 454	15 303	14 418	9 740
Oceanien	-63	48	-35	-54	-4	37	149	57	-164	-225
Sovjetunionen (f.d.)	114	126	179	262	327	533	829	1 518	251	1 125
Ej uppgivet	-981	-721	-2 522	-766	-527	-489	-366	-360	-258	-1 277
Summa	8 661	11 091	14 992	21 993	29 631	44 382	34 852	24 986	19 622	31 998

Tabell 6.12

Immigranter och emigranter efter medborgarskap och in- resp. utvandringsår 1983–1993

Immigrants and emigrants by citizenship and year of immigration and emigration 1983–1993

IMMIGRANTER MEDBORGARSKAPSLAND	INVANDRINGSÅR										
	1983	1984	1985	1986	1987	1988	1989	1990	1991	1992	1993
NORDEN											
SVERIGE	5204	5426	5238	5447	5550	6639	6922	6728	5805	5814	7038
DANMARK	1112	1164	1303	1210	1255	2307	4497	3159	1713	1304	1193
FINLAND	4107	4385	4553	4985	4765	5396	4497	4124	2979	2719	2450
ISLAND	327	489	486	585	427	579	1294	1377	535	441	474
NORGE	1858	2377	2036	2092	2408	3201	8679	7292	2629	1934	1483
OVRIGA EUROPA											
ALBANIEN	-	-	-	3	1	2	6	10	12	23	22
ANDORRA	-	-	1	-	-	-	-	-	-	-	-
BELGIEN	19	50	38	28	31	54	41	42	40	35	39
BOSNIEN-HERC.	-	-	-	-	-	-	-	-	-	-	20651
BULGARIEN	51	54	45	64	66	96	211	483	722	342	106
ESTLAND	-	-	-	-	-	-	-	-	20	141	216
FRANKRIKE	179	165	174	210	201	245	222	309	233	230	279
GREKLAND	345	355	287	364	426	405	387	321	267	214	148
IRLAND	35	77	60	41	73	74	69	80	93	66	110
ITALIEN	141	164	150	174	154	179	191	168	157	126	125
JUGOSLAVIEN	651	740	946	1072	1036	1199	1731	2198	2012	1760	3294
LETTLAND	-	-	-	-	-	-	-	-	1	30	72
LITAUEN	-	-	-	1	1	1	2	-	9	-	-
LIECHTENSTEIN	-	-	-	-	-	-	-	-	-	25	33
LUXEMBURG	1	1	3	2	4	2	-	2	2	-	2
KROATIEN	-	-	-	-	-	-	-	-	-	45	192
MAKEDONIEN	-	-	-	-	-	-	-	-	-	-	18
MALTA	5	6	5	8	-	4	3	2	3	3	1
MOLDAVIEN	-	-	-	-	-	-	-	-	-	-	9
NEDERLÄNDERNA	161	151	146	151	143	211	149	178	188	141	123
POLEN	1612	1681	1587	1804	1580	1593	1712	2024	1647	1502	968
PORTUGAL	78	120	97	103	99	98	86	86	62	44	38
RUMANIEN	189	356	322	650	807	1344	1336	1464	1007	769	382
RYSSLAND	-	-	-	-	-	-	-	-	-	462	647
SAN MARINO	5	3	-	-	2	-	1	-	1	-	1
SCHWEIZ	86	84	111	81	99	100	66	91	95	83	76
SLOVAKIEN	-	-	-	-	-	-	-	-	-	-	14
SLOVENIEN	-	-	-	-	-	-	-	-	-	4	16
SOVJETUNIONEN	122	121	124	139	231	278	411	563	1306	221	-
SPANIEN	168	164	147	188	176	170	179	177	164	142	120
STORBRIANNIEN	709	631	625	637	714	869	707	891	743	671	683
TJECKIEN	-	-	-	-	-	-	-	-	-	-	18
F.D TJECKOSLOVAKIEN	142	190	148	135	132	187	346	284	212	139	47
TYSKLAND	409	395	439	460	445	457	537	519	460	398	441
UKRAINA	-	-	-	-	-	-	-	-	-	46	79
UNGERN	206	179	224	306	372	477	659	547	275	173	151
VITRYSSLAND	-	-	-	-	-	-	-	-	-	9	15
ÖSTERRIKE	71	70	77	73	98	71	61	79	67	54	44
ÖSTTYSKLAND	69	89	86	90	65	58	94	108	-	-	-
AFRIKA											
ALGERIET	39	32	38	51	76	59	67	101	123	124	60
ANGOLA	10	1	3	7	15	31	55	28	55	40	24
ARABREPUBLIKEN EGYPT	36	34	42	41	78	55	149	132	135	151	99
BENIN	-	1	1	1	1	-	1	3	4	6	2
BOTSWANA	-	-	-	3	1	5	3	8	1	1	2
BURKINA FASO	-	-	-	-	2	8	3	3	5	10	-
BURUNDI	-	1	-	-	-	-	-	1	-	1	1
CENTRALAFRIK. REP	1	-	-	-	1	-	-	-	-	-	-
COMORERNA	3	2	1	1	-	1	-	-	5	-	1
DJIBOUTI	-	1	1	1	-	-	-	3	5	5	1
EKVATORIALGUINEA	-	-	-	-	-	1	-	2	-	2	-
ELFENBENSKUSTEN	-	-	4	2	10	8	8	16	24	16	32
ERITEA	-	-	-	-	-	-	-	-	-	-	9
ETIOPIEN	224	180	377	664	1182	1508	1753	1839	1814	842	516
GABON	3	11	3	2	-	-	-	3	-	1	1
GAMBIA	37	57	50	99	100	95	125	182	198	209	142
GHANA	11	26	38	26	63	44	62	75	97	81	75
GUINEA	1	1	2	3	2	3	5	5	4	5	5
GUINEA-BISSAU	6	1	2	5	2	8	1	5	7	4	8
KAMERUN	1	1	1	-	-	-	1	4	1	4	8

Tabell 6.12 (forts)

Immigranter och emigranter efter medborgarskap och in- resp. utvandringsår 1983–1993

IMMIGRANTER MEDBORGARSKAPSLAND	INVANDRINGSÅR										
	1983	1984	1985	1986	1987	1988	1989	1990	1991	1992	1993
KAP VERDE	37	20	15	27	11	18	37	20	9	16	8
KENYA	19	34	18	33	52	47	23	27	60	54	73
KONGO FOLKREP	-	3	-	2	3	4	-	2	4	5	1
LESOTHO	1	3	4	2	-	-	1	-	3	-	1
LIBERIA	15	10	19	10	14	20	45	19	22	23	8
LIBYEN	27	8	6	12	7	29	18	19	16	44	16
MADAGASKAR	2	3	3	1	1	5	3	3	10	2	2
MALANI	-	1	-	-	1	-	-	1	-	-	-
MALI	1	1	-	2	1	-	8	4	7	4	1
MAROCKO	65	92	109	119	146	150	204	232	334	298	232
MAURETANIEN	-	2	-	-	1	-	2	3	-	5	4
MAURITIUS	5	5	5	4	11	5	6	3	9	1	4
MOCAMBIQUE	2	6	7	5	10	14	4	17	6	9	10
NAMIBIA	-	1	1	3	-	-	2	1	1	1	2
NIGER	-	-	-	-	-	-	-	2	3	5	1
NIGERIA	13	19	24	18	37	18	24	23	37	47	45
RUANDA	1	-	-	-	8	-	-	-	1	7	3
SÃO TOMÉ OCH PRINCIPE	-	-	-	7	3	4	-	-	3	1	2
SENEGAL	5	-	-	7	14	4	9	9	9	13	12
SEYCHELLERNA	4	2	2	-	5	5	2	3	3	4	5
SIERRA LEONE	3	3	3	5	8	8	12	10	12	6	6
SOMALIA	27	34	40	40	88	103	261	805	1938	2039	1830
SUDAN	6	7	24	16	33	19	43	44	52	90	84
SWAZILAND	-	1	-	1	2	3	1	3	-	-	1
SYDAFRIKA	30	30	29	33	25	39	37	44	23	28	22
TANZANIA	15	40	36	36	42	28	35	47	72	41	47
TCHAD	-	-	-	-	-	3	6	-	3	10	3
TOGO	-	-	2	3	8	4	10	6	9	23	19
TUNISIEN	46	70	66	118	132	151	180	219	212	133	138
UGANDA	87	86	126	61	79	102	125	137	182	181	150
ZAIRE	8	10	14	30	43	46	63	67	91	52	48
ZAMBIA	9	9	4	6	10	7	10	8	8	5	16
ZIMBABWE	3	-	8	4	11	6	10	20	14	13	14
NORDAMERIKA											
ANTIGUA OCH BARUDA	-	-	-	1	-	1	-	-	1	-	1
BAHAMAS	-	-	-	-	-	-	2	1	1	1	2
BARBADOS	5	6	4	4	3	5	3	2	9	6	17
BELIZE	1	-	-	-	-	-	-	1	1	-	-
CANADA	83	99	85	129	146	135	143	150	147	132	90
COSTA RICA	4	10	5	15	6	9	8	14	15	16	9
CUBA	7	6	11	9	2	7	7	13	14	48	162
DOMINICA	1	4	2	1	2	2	1	2	2	3	-
DOMINIKANSKA REP	9	9	8	9	13	12	16	7	6	10	10
EL SALVADOR	41	222	92	198	191	291	250	360	292	327	63
GRENADA	5	4	3	1	3	2	-	1	1	2	-
GUATEMALA	49	37	40	33	25	23	30	50	54	50	25
HAITI	7	1	1	2	1	-	2	4	3	2	10
HONDURAS	5	16	5	15	6	13	13	21	13	15	3
JAMAICA	4	8	2	5	4	8	6	7	9	6	11
MEXICO	44	36	57	27	54	48	49	52	40	39	36
NICARAGUA	7	9	19	19	17	26	33	34	48	31	28
PANAMA	5	7	5	3	7	9	20	31	14	10	8
S:T KITTS-NEVIS-ANGUI	-	-	-	-	-	-	-	-	-	-	1
S:T LUCIA	-	-	-	1	2	2	-	1	-	7	2
S:T VINCENT	-	-	1	2	-	1	-	1	1	3	-
TRINIDAD OCH TOBAGO	5	8	10	3	7	8	5	2	18	8	12
USA	711	702	741	853	825	787	802	946	912	925	736
SYDAMERIKA											
ARGENTINA	127	79	92	63	114	71	66	100	84	69	50
BOLIVIA	72	101	106	78	76	87	108	73	103	104	82
BRASILIEN	100	125	94	87	130	167	180	254	286	217	210
CHILE	1053	1017	1164	2206	2772	2951	5878	1611	614	423	361
COLOMBIA	256	317	362	343	357	355	371	400	402	409	344
ECUADOR	23	16	16	21	29	25	30	24	53	71	32
GUAYANA	5	7	1	4	6	3	3	3	5	3	6
PARAGUAY	4	7	9	4	7	5	3	9	10	5	3
PERU	82	83	69	93	164	137	204	212	313	269	350
SURINAM	-	-	3	2	-	-	-	-	-	-	-
URUGUAY	187	176	65	67	55	54	45	50	68	44	32
VENEZUELA	12	13	21	35	29	20	22	24	27	22	25

Tabell 6.12 (forts)

Immigranter och emigranter efter medborgarskap och in- resp. utvandringsår 1983–1993

IMMIGRANTER MEDBORGARSKAPSLAND	INVANDRINGSÅR										
	1983	1984	1985	1986	1987	1988	1989	1990	1991	1992	1993
ASIEN											
AFGHANISTAN	22	28	30	39	47	61	116	146	223	155	144
ARMENIEN	-	-	-	-	-	-	-	-	-	2	3
AZERBAJDZJAN	-	-	-	-	-	-	-	-	-	7	12
BAHRAIN	2	-	-	-	1	11	3	-	8	3	8
BANGLADESH	38	101	96	95	201	142	224	266	252	199	143
BHUTAN	-	-	-	-	-	-	-	1	-	-	-
CYPERN	21	29	24	26	26	28	11	28	15	9	7
FILIPPINERNA	148	173	160	189	267	261	261	344	336	300	362
FÖRENADE ARABEMIRATEN	-	-	4	11	10	1	8	6	2	1	8
GEORGIEN	-	-	-	-	-	-	-	-	-	-	3
HONG KONG	3	17	24	19	25	45	22	26	32	26	18
INDIEN	498	521	466	490	447	457	391	383	302	285	259
INDONESIEN	154	21	15	20	62	68	38	39	29	26	33
IRAK	676	771	1214	792	457	1333	1417	2093	2486	3811	4642
IRAN	507	1501	2986	5249	7499	8142	6967	4451	3775	3610	1875
ISRAEL	90	92	96	94	74	129	110	106	120	82	69
JAPAN	148	108	141	155	192	235	218	194	204	214	222
JEMEN	1	3	1	1	9	9	4	5	8	10	14
JORDANIEN	54	25	32	41	45	26	61	74	103	53	65
KAMPUCHEA	19	11	7	17	6	17	11	13	16	4	3
KAZAKSTAN	-	-	-	-	-	-	-	-	-	3	8
KINA, FOLKREP	130	122	143	200	215	313	437	574	570	507	549
KINA, (TAIWAN)	37	24	16	22	31	39	40	20	20	23	36
KIRGISISTAN	-	-	-	-	-	-	-	-	-	2	4
KOREA, DEH FOLKREP	1	2	2	1	-	8	-	1	-	2	5
KOREA, REPUBLIKEN	384	302	398	419	389	281	178	153	135	157	120
KUWAIT	9	7	4	-	-	6	3	22	28	5	10
LAOS	3	1	3	2	8	35	46	64	114	41	13
LIBANON	101	839	421	718	404	601	1805	1953	1579	1314	495
MALAYSIA	25	28	19	33	30	46	53	70	51	54	58
MONGOLIET	-	-	-	-	-	-	-	-	1	-	-
MYANMAR	-	1	-	-	-	3	3	3	5	9	17
NEPAL	11	2	8	3	1	4	4	7	4	1	4
OMAN	1	-	1	-	-	-	1	-	-	-	-
PAKISTAN	89	109	129	166	120	173	161	168	111	107	118
QATAR	-	-	-	-	1	-	-	-	-	-	-
SAUDI-ARABIEN	2	53	50	11	21	29	13	21	10	25	9
SINGAPORE	11	3	12	26	20	11	25	24	27	15	7
SRI LANKA	334	373	366	337	288	132	196	263	395	405	226
SYDJEMEN	1	1	-	-	1	7	9	5	1	2	1
SYRIEN	205	231	290	358	418	503	1004	749	1037	1034	451
TADZJIKISTAN	-	-	-	-	-	-	-	-	-	-	1
THAILAND	217	222	217	245	252	355	443	538	615	656	613
TURKIET	903	1151	1067	1145	1300	1190	1508	1567	1543	1159	836
TURKMENISTAN	-	-	-	-	-	-	-	-	-	-	1
UZBEKISTAN	-	-	-	-	-	-	-	-	-	3	8
VIETNAM	561	293	163	300	264	654	504	1008	1106	1290	508
OCEANIEN											
AUSTRALIEN	75	89	90	125	167	234	214	291	221	191	206
FIJI	1	1	1	2	1	1	6	2	5	1	3
KIRIBATI	-	-	-	-	-	-	-	-	-	-	1
NAURU	-	-	-	-	-	-	-	-	-	-	1
NYA ZEELAND	12	19	32	20	41	62	68	49	56	48	31
PAPUA NYA GUINEA	-	-	-	3	-	-	4	-	-	-	-
SALOMONÖARNA	-	-	-	-	-	-	-	2	-	1	1
TONGA	1	-	-	-	-	1	1	3	2	-	-
VÄSTRA SAMOA	-	-	-	2	-	1	1	2	-	-	2
STATSLOS	154	455	458	937	433	703	1080	1103	921	751	352
EJ UPPGIVET	67	96	262	227	140	507	1387	1237	607	695	974
SAMTLIGA	27495	31486	33127	39487	42666	51092	65866	60048	49731	45348	61872

Tabell 6.12 (forts)

Immigranter och emigranter efter medborgarskap och in- resp. utvandringsår 1983-1993

EMIGRANTER MEDBORGARSKAPSLAND	UTVANDRINGSÅR										
	1983	1984	1985	1986	1987	1988	1989	1990	1991	1992	1993
NORDEN											
SVERIGE	7883	8215	8022	9143	9044	9614	8338	8957	9734	12582	15039
DANIARK	1069	1187	1127	1063	946	973	1793	2411	2181	1771	1574
FINLAND	9234	7310	6280	5654	5054	5171	5448	5463	4495	3127	2785
ISLAND	587	413	364	536	553	526	434	668	782	704	628
NORGE	1079	1101	1387	1455	1515	1630	2040	3951	4130	3362	2953
ÖVRIGA EUROPA											
ALBANIEN	-	-	-	3	1	2	-	-	2	-	2
BELGIEN	20	7	11	46	26	18	16	43	34	26	31
BOSNIEN-MERC.	-	-	-	-	-	-	-	-	-	-	1
BULGARIEN	9	13	6	17	18	6	7	17	29	21	23
ESTLAND	-	-	-	-	-	-	-	-	-	2	3
FRANKRIKE	144	110	132	159	113	106	121	137	98	116	163
GREKLAND	850	618	539	781	266	206	147	166	74	101	171
IRLAND	15	14	11	41	19	22	25	17	12	16	41
ITALIEN	145	142	101	200	73	132	91	90	99	93	99
JUGOSLAVIEN	677	456	350	468	233	206	167	151	150	157	631
LETTLAND	-	-	-	-	-	-	-	-	-	-	1
LITAUEN	-	-	-	-	-	2	-	-	-	-	-
LIECHTENSTEIN	-	-	-	-	-	-	-	-	-	1	-
LUXEMBURG	-	-	-	1	-	2	-	-	-	1	-
KROATIEN	-	-	-	-	-	-	-	-	-	-	12
MALTA	2	4	3	2	2	1	1	-	1	4	4
MONACO	1	-	-	-	-	-	-	-	-	-	-
NEDERLÄNDERNA	81	71	77	128	95	67	113	120	117	128	148
POLEN	138	125	158	187	94	111	90	96	89	99	197
PORTUGAL	44	37	49	63	32	43	41	21	38	24	42
RUMÄNIEN	12	12	6	26	9	17	7	27	43	26	61
RYSSLAND	-	-	-	-	-	-	-	-	-	1	4
SCHWEIZ	70	54	90	94	65	73	78	61	64	58	62
SOVJETUNIONEN	27	23	17	28	25	18	28	31	19	42	80
SPANIEN	121	107	103	160	82	71	72	79	46	86	127
STORBRIANNIEN	408	400	405	589	344	384	347	341	290	317	415
TJECKOSLOVAKIEN	17	25	23	38	27	12	32	13	33	42	90
TYSKLAND	251	293	262	351	219	259	213	275	341	343	365
UNGERN	34	18	25	42	31	17	25	65	34	46	92
ÖSTERRIKE	81	54	58	85	33	38	53	44	34	45	55
ÖSTTYSKLAND	30	21	34	38	14	36	30	38	-	-	-
AFRIKA											
ALGERIET	20	21	23	20	15	5	9	8	3	10	20
ANGOLA	-	1	1	4	1	1	1	3	-	7	7
ARABREPUBLICEN EGYPTE	15	23	12	23	7	14	20	14	8	11	15
BENIN	-	-	-	-	-	-	-	-	-	-	1
BOTSWANA	1	-	-	1	-	-	1	3	-	1	3
BURKINA FASO	-	-	-	1	-	-	-	-	-	-	1
BURUNDI	-	-	-	-	-	-	-	-	-	1	-
CENTRALAFRIK. REP	-	-	-	-	-	-	1	-	-	-	-
COMORERNA	-	1	-	-	-	-	-	-	-	-	-
DJIBOUTI	-	-	-	1	-	-	1	-	-	-	7
ELFENBENSKUSTEN	-	-	-	-	1	-	1	-	-	1	1
ETIOPIEN	16	16	22	28	8	11	25	9	19	12	55
GABON	2	-	1	1	-	-	-	-	-	-	-
GAMBIA	14	5	13	11	10	9	10	10	13	10	23
GHANA	6	-	1	8	7	6	1	8	3	4	3
GUINEA	-	-	-	-	-	1	-	-	-	-	-
GUINEA-BISSAU	-	-	-	-	-	1	-	1	-	-	-
KAMERUN	2	-	-	-	2	-	-	-	-	5	-
KAP VERDE	1	-	-	-	-	1	-	1	-	1	3
KENYA	5	10	3	16	5	4	4	10	10	5	9
KONGO FOLKREP	2	-	-	-	-	-	1	-	1	1	2
LESOTHO	1	2	-	3	-	-	-	2	-	-	-
LIBERIA	-	4	-	2	2	3	-	1	2	-	1
LIBYEN	7	3	8	10	8	-	2	4	6	8	8
MADAGASKAR	-	-	-	-	1	1	-	-	-	-	2

Tabell 6.12 (forts)

Immigranter och emigranter efter medborgarskap och in- resp. utvandringsår 1983–1993

EMIGRANTER MEDBORGARSKAPSLAND	UTVANDRINGSÅR										
	1983	1984	1985	1986	1987	1988	1989	1990	1991	1992	1993
MALAMI	-	-	-	-	1	-	-	-	-	-	-
MALI	-	-	-	1	-	-	1	-	-	-	-
MAROCCO	23	18	21	39	10	7	22	9	8	8	14
MAURETANIEN	-	-	2	-	-	-	-	-	-	2	-
MAURITIUS	1	1	2	2	-	1	-	1	-	3	-
MOCAMBIQUE	-	-	-	1	3	-	-	-	5	-	2
NAHIBIA	4	1	2	2	1	-	2	4	-	3	1
NIGERIA	14	13	11	22	11	17	5	8	5	9	2
SENEGAL	2	1	3	4	-	-	-	4	-	2	1
SEYCHELLERNA	-	-	-	-	-	1	-	1	-	1	1
SIERRA LEONE	6	5	1	4	-	-	1	1	-	-	-
SOMALIA	1	1	3	9	3	1	3	12	3	11	27
SUDAN	7	1	2	18	9	1	15	12	5	16	20
SMAZILAND	-	-	-	1	-	-	1	-	-	-	-
SYDAFRIKA	5	5	7	7	9	11	9	6	13	3	16
TANZANIA	11	7	16	14	10	4	8	13	6	13	21
TCHAD	-	1	-	-	-	-	-	-	-	-	-
TOGO	-	-	-	-	-	-	-	-	-	1	-
TUNISIEN	27	34	20	29	16	14	20	7	6	10	20
UGANDA	2	3	7	28	17	3	7	8	1	9	14
ZAIRE	1	-	-	6	-	1	9	1	-	1	9
ZAMBIA	3	1	-	1	1	-	1	3	5	2	2
ZIMBABWE	-	-	1	3	2	1	1	2	3	1	9
NORDAMERIKA											
BAHAMAS	-	1	-	-	-	-	-	-	-	-	2
BARBADOS	2	-	2	-	1	1	-	-	-	-	1
BELIZE	-	-	-	-	1	-	-	-	-	-	-
CANADA	51	71	58	97	47	59	61	49	64	70	75
COSTA RICA	-	1	3	3	1	-	2	3	2	-	7
CUBA	1	-	-	3	-	2	1	-	1	2	2
DOMINICA	-	-	-	-	-	-	1	1	-	-	3
DOMINIKANSKA REP	1	2	1	4	2	-	-	-	-	1	1
EL SALVADOR	2	3	14	3	3	6	12	11	9	82	50
GRENADA	-	-	1	1	2	-	1	-	-	-	-
GUATEMALA	1	-	4	6	9	8	6	3	1	4	11
HAITI	2	-	-	2	-	-	1	-	-	1	-
HONDURAS	-	-	1	2	-	-	3	1	8	7	2
JAMAICA	2	3	4	3	1	1	2	-	-	4	3
MEXICO	11	12	14	34	11	16	9	26	23	16	21
NICARAGUA	-	1	4	17	-	-	1	2	3	8	8
PANAMA	2	1	1	-	2	-	4	2	3	-	-
S:T LUCIA	-	-	1	-	-	-	-	-	1	-	-
S:T VINCENT	-	-	-	-	-	-	-	-	-	1	1
TRINIDAD OCH TOBAGO	3	5	2	2	1	1	-	2	-	2	5
USA	425	427	519	668	466	458	350	401	280	417	513
SYDAMERIKA											
ARGENTINA	87	134	90	115	39	19	23	13	15	15	22
BOLIVIA	262	58	37	28	30	8	20	4	6	11	34
BRASILIEN	39	48	39	61	29	29	28	35	43	50	80
CHILE	112	132	173	170	119	101	167	205	221	296	485
COLOMBIA	14	8	14	36	8	11	8	7	11	23	42
ECUADOR	7	8	2	9	1	5	4	3	5	1	30
GUAYANA	1	-	4	-	2	-	-	1	-	2	1
PARAGUAY	2	6	5	6	3	1	1	5	2	-	5
PERU	12	8	7	22	10	20	10	13	8	8	14
SURINAH	3	-	1	-	-	-	-	-	-	-	-
URUGUAY	39	64	269	144	35	17	13	4	9	21	26
VENEZUELA	18	9	11	17	6	16	8	11	9	9	23
ASIEN											
AFGHANISTAN	-	-	-	1	3	-	-	1	1	-	7
BAHRAIN	-	-	-	1	1	-	-	-	-	-	2
BANGLADESH	4	5	11	24	11	5	13	6	14	16	27
CYPERN	19	11	18	13	8	11	10	5	9	8	18
FILIPPINERNA	13	16	10	11	15	11	12	11	13	10	25

Tabell 6.12 (forts)

Immigranter och emigranter efter medborgarskap och in- resp. utvandringsår 1983–1993

EMIGRANTER MEDBORGARSKAPSLAND	UTVANDRINGSÅR											
	1983	1984	1985	1986	1987	1988	1989	1990	1991	1992	1993	
FÖRENADE ARABEMIRATEN	-	-	-	-	-	-	-	-	-	-	4	-
HONG KONG	-	-	1	4	4	1	2	3	-	2	4	4
INDIEN	27	34	34	45	28	36	19	30	20	30	32	8
INDONESIEN	4	3	3	6	6	5	2	13	9	8	8	8
IRAK	25	58	43	67	20	33	54	25	23	21	53	53
IRAN	75	56	59	184	87	112	165	202	173	210	541	541
ISRAEL	48	42	35	64	36	27	30	46	16	37	57	57
JAPAN	185	60	116	181	102	134	101	129	96	159	175	175
JEMEN	-	-	-	-	1	-	5	-	4	-	4	4
JORDANIEN	8	9	14	10	4	7	6	2	4	6	8	8
KAMPUCHEA	-	-	-	7	-	-	-	1	1	-	1	1
KINA, FOLKREP	7	26	23	63	35	21	32	16	24	38	64	64
KINA, (TAIWAN)	3	7	1	8	1	3	1	12	5	2	11	11
KOREA, DEM FOLKREP	-	-	-	1	-	3	1	-	-	-	-	-
KOREA, REPUBLIKEN	19	19	16	19	36	20	32	14	31	26	63	63
KUWAIT	-	-	-	5	8	1	-	-	-	2	42	42
LAOS	-	-	-	-	-	-	-	-	-	2	6	6
LIBANON	44	30	58	50	44	7	6	15	40	39	92	92
MALAYSIA	7	8	10	11	3	8	9	9	23	23	13	13
MYANMAR	-	-	-	-	-	-	-	-	-	-	4	4
NEPAL	-	1	-	-	-	-	-	-	-	-	-	-
OMAN	-	-	-	1	-	-	-	-	1	1	-	-
PAKISTAN	19	14	13	34	17	17	27	14	34	17	16	16
QATAR	-	-	-	-	-	-	-	-	-	-	1	1
SAUDI-ARABIEN	45	16	37	3	7	12	4	4	9	21	14	14
SINGAPORE	2	3	4	8	8	11	5	1	5	12	12	12
SRI LANKA	4	9	2	7	10	5	9	1	3	18	21	21
SYRIEN	10	7	12	13	3	3	6	14	6	11	15	15
THAILAND	24	19	35	44	25	22	16	28	24	25	27	27
TURKIET	203	193	167	225	93	100	74	73	94	89	155	155
VIETNAM	3	14	16	5	9	7	5	14	12	14	20	20
OCEANIEN												
AUSTRALIEN	40	40	48	84	57	90	80	160	119	135	109	109
FIJI	-	-	-	-	-	-	-	-	-	-	1	1
NYA ZEELAND	8	17	17	13	9	20	16	5	14	27	36	36
PAPUA NYA GUINEA	-	-	-	-	-	-	3	-	-	-	-	-
TONGA	-	-	-	-	-	1	-	-	-	-	-	-
VASTRA SAMOA	-	-	-	-	-	-	1	-	-	-	-	-
STATSLÖS	69	90	101	79	42	47	50	59	57	87	197	197
EJ UPPGIVET	27	8	29	33	18	20	13	33	43	62	307	307
SAMTLIGA	25269	22825	22036	24495	20673	21461	21484	25196	24745	25726	29874	29874
IMMIGRANTÖVERSKOTT MEDBORGARSKAPSLAND	1983	1984	1985	1986	1987	1988	1989	1990	1991	1992	1993	
NORDEN												
SVERIGE	-2679	-2789	-2784	-3696	-3494	-2975	-1416	-2229	-3929	-6768	-8001	-8001
DANMARK	43	-23	176	147	309	1334	2704	748	-468	-467	-381	-381
FINLAND	-5127	-2925	-1727	-669	-289	225	-951	-1339	-1516	-408	-335	-335
ISLAND	-260	76	122	49	-126	53	860	709	-247	-263	-154	-154
NORGE	779	1276	649	637	893	1571	6639	3341	-1501	-1428	-1470	-1470
GREKLAND	-505	-263	-252	-417	160	199	240	155	193	113	-23	-23
JUGOSLAVIEN	-26	284	596	604	803	993	1564	2047	1862	1603	2663	2663
POLEN	1474	1556	1429	1617	1486	1482	1622	1928	1558	1403	771	771
STORBRIANNIEN	301	231	220	48	370	485	360	550	453	354	268	268
TYSKLAND	158	102	177	109	226	198	324	244	119	55	76	76
UNGERN	172	161	199	264	341	460	634	482	241	127	59	59
USA	286	275	222	185	359	329	452	545	632	508	223	223
CHILE	941	885	991	2036	2653	2850	5711	1406	393	127	-124	-124
IRAN	432	1445	2927	5065	7412	8030	6802	4249	3602	3400	1334	1334
TURKIET	700	958	900	920	1207	1090	1434	1494	1449	1070	681	681
ÖVRIGA LÄNDER	5537	7412	7246	8093	9683	13307	17403	20522	22145	20196	36411	36411
SUMMA	2226	8661	11091	14992	21993	29631	44382	34852	24986	19622	31998	31998

Tabell 6.14

Återutvandringen 1984–1993 efter vistelsetid i Sverige och medborgarskap vid utvandringen i relativa tal
Re-migration 1984–1993 by duration of stay in the country and citizenship, relative distribution

MEDBORGARSKAP VID UTVAND- RINGEN	VISTELSETID I SVERIGE	UTVANDRINGSÅR										
		1984	1985	1986	1987	1988	1989	1990	1991	1992	1993	
SVERIGE	- 5 MÅN	1.7	2.0	1.8	1.7	2.2	2.5	2.7	2.3	1.4	1.3	
	6 MÅN - 11 MÅN	2.0	2.2	1.8	1.8	1.5	2.7	2.4	1.9	1.4	1.5	
	1 ÅR	2.9	2.6	2.8	2.3	2.5	3.0	3.3	3.0	2.8	1.8	
	2 ÅR	1.9	2.3	1.9	1.6	2.0	1.8	1.7	2.3	2.0	1.8	
	3 ÅR	1.5	1.6	1.5	1.4	1.4	1.3	1.6	1.6	1.7	1.8	
	4 ÅR	1.3	1.4	1.3	1.2	1.1	1.0	1.3	1.6	1.1	1.4	
	5 ÅR	1.4	1.6	1.3	1.4	1.1	1.2	1.3	1.4	1.2	1.4	
	6 - 7 ÅR	2.9	2.9	2.8	2.7	2.1	2.0	1.9	1.7	2.5	2.2	
	8 - 9 ÅR	3.2	3.3	3.1	2.9	2.3	2.3	1.9	2.0	1.9	2.0	
	10 ÅR -	7.4	8.0	8.9	9.9	10.7	11.8	12.7	11.0	10.5	11.4	
	SUMMA ÅTERUTVANDRARE		26.3	28.1	27.1	26.9	26.7	29.6	30.8	28.8	26.5	26.6
	FÖDDA I SVERIGE ELLER INVANDRAT FÖRE 1968		73.7	71.9	72.9	73.1	73.3	70.4	69.2	71.2	73.5	73.4
SAMTLIGA		8316	8112	9477	10019	9843	8545	9094	9806	12659	15131	
DANMARK	- 5 MÅN	10.7	11.8	12.8	14.5	18.2	42.0	26.2	12.6	8.0	5.7	
	6 MÅN - 11 MÅN	9.6	11.5	14.7	11.7	13.8	22.3	25.6	16.5	12.2	10.1	
	1 ÅR	13.6	15.0	17.3	15.7	13.9	11.4	25.1	29.5	19.2	17.8	
	2 ÅR	8.1	9.0	8.5	8.3	12.9	5.0	5.0	15.8	19.6	14.7	
	3 ÅR	6.9	6.5	5.7	6.9	5.4	3.5	2.5	3.5	14.4	14.7	
	4 ÅR	5.9	6.1	4.6	4.3	4.3	1.8	1.2	3.0	3.6	9.6	
	5 ÅR	5.4	4.5	3.5	2.1	3.3	0.6	1.5	1.6	2.2	3.8	
	6 - 7 ÅR	7.3	5.3	4.2	5.0	3.5	1.1	1.7	2.0	3.4	3.6	
	8 - 9 ÅR	11.4	5.4	4.3	2.7	2.5	1.7	0.7	1.7	0.7	2.3	
	10 ÅR -	5.2	12.0	13.1	16.4	11.4	5.1	4.5	6.2	6.8	7.2	
	SUMMA ÅTERUTVANDRARE		64.3	87.0	88.5	87.7	89.2	94.3	93.9	92.4	90.1	89.4
	FÖDDA I SVERIGE ELLER INVANDRAT FÖRE 1968		15.7	13.0	11.5	12.3	10.8	5.7	6.1	7.6	9.9	10.6
SAMTLIGA		1201	1132	1074	951	981	1797	2417	2184	1773	1580	
FINLAND	- 5 MÅN	5.5	6.6	7.4	9.3	10.7	8.1	6.7	5.9	8.8	8.8	
	6 MÅN - 11 MÅN	5.2	7.4	8.4	10.0	9.9	11.7	10.9	9.7	11.7	11.5	
	1 ÅR	8.6	8.3	11.0	13.2	13.6	15.6	15.6	18.3	19.6	17.6	
	2 ÅR	6.9	5.5	6.1	6.4	8.0	7.2	8.8	9.8	10.3	10.0	
	3 ÅR	6.3	4.3	3.9	3.9	4.8	5.3	5.5	6.2	7.7	7.0	
	4 ÅR	7.1	5.0	3.3	3.1	2.9	2.6	4.5	3.8	3.9	5.4	
	5 ÅR	6.1	6.5	4.6	2.7	2.0	2.5	2.4	3.0	3.6	4.3	
	6 - 7 ÅR	11.3	9.9	10.2	8.8	5.5	3.5	3.5	4.0	5.1	5.5	
	8 - 9 ÅR	6.4	9.2	8.0	6.7	6.7	5.3	3.7	2.6	2.1	2.7	
	10 ÅR -	13.4	14.2	15.8	16.8	17.7	19.0	19.7	18.9	14.9	14.7	
	SUMMA ÅTERUTVANDRARE		76.7	77.1	78.6	81.1	81.8	81.2	81.1	82.2	87.8	87.4
	FÖDDA I SVERIGE ELLER INVANDRAT FÖRE 1968		23.3	22.9	21.4	18.9	16.2	18.8	18.9	17.8	12.2	12.6
SAMTLIGA		7331	6301	5713	5175	5208	5476	5483	4504	3141	2796	

Tabell 6.14 (forts)

Återutvandringen 1984–1993 efter vistelsetid i Sverige och medborgarskap vid utvandringen i relativa tal

MEDBORGARSKAP VID UTVAND- RINGEN	VISTELSETID I SVERIGE	UTVANDRINGSÅR									
		1984	1985	1986	1987	1988	1989	1990	1991	1992	1993
NORGE	- 5 MÅN	12.5	11.2	10.5	10.4	13.1	30.4	23.0	7.6	5.5	5.7
	6 MÅN - 11 MÅN	16.7	18.4	14.0	16.2	14.2	20.3	29.8	17.6	11.1	9.3
	1 ÅR	20.7	24.9	25.3	21.6	23.0	16.8	25.1	39.3	21.5	13.4
	2 ÅR	11.2	11.2	15.5	13.8	12.5	8.0	6.8	15.0	29.2	17.6
	3 ÅR	5.2	4.8	7.0	8.6	8.7	4.4	3.5	4.3	11.4	19.9
	4 ÅR	3.1	3.1	2.5	3.7	3.9	3.2	1.5	2.5	3.4	9.5
	5 ÅR	3.5	2.8	2.7	4.6	4.6	3.4	1.5	1.7	2.3	4.2
	6 - 7 ÅR	4.4	3.6	3.6	3.7	3.1	2.2	1.9	2.8	2.8	3.5
	8 - 9 ÅR	4.4	4.8	2.9	2.1	2.9	1.4	0.7	0.7	1.9	2.9
	10 ÅR -	5.2	5.0	5.8	5.6	4.3	3.0	1.5	2.2	2.3	3.3
	SUMMA ÅTERUTVANDRARE	87.1	89.8	89.7	90.4	90.3	93.1	95.2	93.7	91.5	89.4
	FÖDDA I SVERIGE ELLER INVANDRAT FÖRE 1968	12.9	10.2	10.3	9.6	9.7	6.9	4.8	6.3	8.5	10.6
	SAMTLIGA	1105	1389	1461	1526	1637	2049	3954	4132	3364	2954
	GREKLAND	- 5 MÅN	1.6	0.4	1.4	0.7	2.9	1.3	0.6	-	1.9
6 MÅN - 11 MÅN		1.0	0.6	0.4	4.9	1.4	0.7	1.2	4.1	2.8	1.7
1 ÅR		2.9	4.6	2.5	3.9	4.8	3.9	4.2	2.7	7.4	4.5
2 ÅR		4.9	6.8	2.5	4.9	4.3	7.8	6.0	6.8	3.7	4.5
3 ÅR		5.9	6.6	3.0	4.9	3.8	3.9	3.6	10.8	4.6	10.8
4 ÅR		6.5	6.1	4.5	2.5	1.9	2.0	4.2	9.5	8.3	8.5
5 ÅR		3.0	6.6	6.6	3.9	5.2	6.5	7.8	4.1	2.8	5.7
6 - 7 ÅR		7.5	7.6	11.0	9.5	10.0	4.6	6.6	-	3.7	5.7
8 - 9 ÅR		8.4	7.9	11.0	5.3	6.2	3.9	5.4	12.2	9.3	5.1
10 ÅR -		25.6	23.2	30.1	29.1	31.9	37.3	28.1	29.7	38.9	31.8
SUMMA ÅTERUTVANDRARE		67.4	70.5	72.9	69.5	72.4	71.9	67.7	79.7	83.3	81.3
FÖDDA I SVERIGE ELLER INVANDRAT FÖRE 1968		32.6	29.5	27.1	30.5	27.6	28.1	32.3	20.3	16.7	18.8
SAMTLIGA		628	542	807	285	210	153	167	74	108	176
JUGOSLAVIEN		- 5 MÅN	1.1	1.1	1.7	3.4	1.9	3.4	5.3	2.0	1.8
	6 MÅN - 11 MÅN	2.6	2.5	1.3	3.0	1.9	6.9	13.9	7.3	1.8	1.9
	1 ÅR	4.5	5.4	3.2	8.5	6.7	8.0	11.9	12.0	4.9	2.2
	2 ÅR	3.7	4.8	4.3	9.0	5.7	8.0	4.6	6.0	13.5	2.4
	3 ÅR	5.4	4.2	3.4	5.6	5.3	2.3	8.6	2.0	5.5	2.7
	4 ÅR	3.4	6.8	6.0	2.6	2.9	8.6	2.0	3.3	1.8	2.0
	5 ÅR	2.8	3.7	5.7	1.7	4.3	2.9	2.6	9.3	4.3	2.5
	6 - 7 ÅR	4.7	4.2	4.5	3.8	6.2	5.7	1.3	4.7	6.7	3.6
	8 - 9 ÅR	5.6	7.0	6.8	5.6	6.2	2.9	2.6	8.0	1.2	0.3
	10 ÅR -	28.6	29.0	32.6	27.4	28.7	25.3	16.6	24.0	15.3	6.8
	SUMMA ÅTERUTVANDRARE	62.4	68.7	69.4	70.5	69.9	74.1	69.5	76.7	57.1	25.3
	FÖDDA I SVERIGE ELLER INVANDRAT FÖRE 1968	37.6	31.3	30.6	29.5	30.1	25.9	30.5	21.3	42.9	74.7
	SAMTLIGA	465	355	470	234	209	174	151	150	163	636

Tabell 6.14 (forts)

Återutvandringen 1984–1993 efter vistelsetid i Sverige och medborgarskap vid utvandringen i relativa tal

MEDBORGARSKAP VID UTVAND- RINGEN	VISTELSETID I SVERIGE	UTVANDRINGSÅR										
		1984	1985	1986	1987	1988	1989	1990	1991	1992	1993	
TYSKLAND	- 5 MÅN	3.1	3.4	3.7	6.8	9.9	6.8	5.8	2.3	2.0	1.6	
	6 MÅN - 11 MÅN	6.5	8.4	11.7	11.4	8.0	10.0	14.2	8.8	7.9	7.6	
	1 ÅR	15.6	11.4	9.1	14.6	17.1	15.5	16.0	23.7	13.1	16.0	
	2 ÅR	9.9	11.4	9.4	12.8	12.5	11.4	9.5	11.4	12.8	11.7	
	3 ÅR	7.8	7.6	9.1	7.3	5.7	5.9	6.9	6.7	7.3	11.7	
	4 ÅR	5.1	9.1	7.1	4.1	4.9	7.3	3.3	9.4	4.4	6.5	
	5 ÅR	4.8	8.7	5.1	3.2	3.0	5.9	4.4	8.8	6.4	6.0	
	6 - 7 ÅR	9.9	5.3	9.7	5.9	9.9	7.8	6.5	6.1	9.0	6.5	
	8 - 9 ÅR	3.4	6.1	6.8	2.7	2.3	3.7	5.8	1.8	4.7	5.2	
	10 ÅR -	8.2	8.4	12.0	9.6	9.1	11.0	11.3	7.0	12.2	9.5	
	SUMMA ÅTERUTVANDRARE		74.1	79.8	83.8	78.5	82.5	85.4	83.6	86.0	79.9	82.3
	FÖDDA I SVERIGE ELLER INVANDRAT FÖRE 1968		25.9	20.2	16.2	21.5	17.5	14.6	16.4	14.0	20.1	17.7
	SAMTLIGA		294	263	351	219	263	219	275	342	343	368
	USA	- 5 MÅN	5.6	4.2	2.7	4.3	3.0	6.2	4.0	7.1	2.4	1.7
		6 MÅN - 11 MÅN	12.1	13.1	9.0	12.3	12.3	10.2	8.7	5.0	4.1	10.0
1 ÅR		24.9	19.0	16.4	26.8	22.7	21.2	24.9	15.3	23.7	19.4	
2 ÅR		12.4	11.2	11.4	12.8	10.8	16.7	14.7	15.3	16.8	15.4	
3 ÅR		5.6	7.6	10.9	6.6	13.4	9.0	10.0	9.6	12.5	11.3	
4 ÅR		5.8	8.0	7.7	5.5	6.5	4.5	4.2	11.0	7.9	6.7	
5 ÅR		4.9	5.0	6.2	4.9	4.3	5.1	5.5	7.8	3.4	5.4	
6 - 7 ÅR		7.0	7.2	8.1	6.2	4.5	7.1	5.5	6.0	6.7	9.2	
8 - 9 ÅR		4.2	6.3	5.6	4.7	3.0	4.0	5.7	5.7	4.1	4.0	
10 ÅR -		6.3	7.2	12.3	8.5	10.4	7.9	10.7	8.5	12.2	11.3	
SUMMA ÅTERUTVANDRARE			88.8	89.0	90.3	92.6	91.1	91.8	94.0	91.5	93.8	94.6
FÖDDA I SVERIGE ELLER INVANDRAT FÖRE 1968			11.2	11.0	9.7	7.4	8.9	8.2	6.0	8.5	6.2	5.4
SAMTLIGA			429	525	677	470	462	354	401	281	417	520
SAMTLIGA LÄNDER		- 5 MÅN	4.3	4.7	4.3	5.2	6.3	10.4	9.7	5.1	3.6	2.9
		6 MÅN - 11 MÅN	4.9	6.1	5.5	6.3	6.5	9.4	12.3	8.4	5.7	4.5
	1 ÅR	8.3	8.8	9.0	9.4	9.9	10.5	14.2	16.9	11.3	7.8	
	2 ÅR	6.1	6.0	6.1	5.9	6.5	6.1	6.4	9.0	10.4	7.5	
	3 ÅR	5.1	4.7	4.7	4.2	4.3	4.1	4.0	4.5	6.4	7.3	
	4 ÅR	4.8	4.3	3.8	2.8	2.9	2.5	2.8	3.1	3.1	4.9	
	5 ÅR	4.2	4.5	4.1	2.6	2.3	2.4	2.1	2.4	2.4	3.5	
	6 - 7 ÅR	7.3	6.5	6.7	5.4	4.0	3.2	2.9	2.9	3.5	4.1	
	8 - 9 ÅR	5.1	5.9	5.8	4.3	3.8	3.3	2.3	2.0	2.2	2.6	
	10 ÅR -	9.8	10.4	12.0	11.7	12.1	12.2	10.9	10.0	9.4	9.9	
	SUMMA ÅTERUTVANDRARE		59.8	61.8	61.9	57.8	58.6	64.1	67.5	64.5	58.1	55.0
	FÖDDA I SVERIGE ELLER INVANDRAT FÖRE 1968		40.2	38.2	38.1	42.2	41.4	35.9	32.5	35.5	41.9	45.0
	SAMTLIGA		23024	22191	24937	21860	21808	21788	25374	24846	25852	30093

Tabell 6.15

Återinvandring efter medborgarskap och vistelsetid utomlands i relativa tal 1984–1993

Re-migration by citizenship and duration of stay abroad, relative distribution 1984–1993

MEDBORGARSKAP VID INVAND- RINGEN	VISTELSETID UTOMLANDS	INVANDRINGSÅR									
		1984	1985	1986	1987	1988	1989	1990	1991	1992	1993
SVERIGE	- 5 MÅN	9.3	8.6	11.3	10.4	11.3	8.0	7.7	9.1	10.2	10.9
	6 MÅN - 11 MÅN	10.0	10.7	11.0	12.0	14.4	12.1	9.6	10.4	12.0	14.0
	1 ÅR	18.1	16.6	15.4	17.2	16.2	18.7	14.7	13.9	16.4	20.6
	2 ÅR	13.2	11.6	10.9	10.8	9.7	10.1	11.0	10.5	9.9	9.8
	3 ÅR	10.5	8.9	7.9	7.0	6.5	7.4	8.0	8.2	7.2	6.5
	4 ÅR	6.9	6.9	6.6	5.5	4.3	4.3	4.7	5.7	5.5	4.1
	5 ÅR	3.7	4.2	4.3	4.1	3.3	3.5	3.7	3.5	4.3	3.6
	6 - 7 ÅR	4.9	5.6	4.8	6.7	5.8	5.4	5.1	5.8	5.7	4.9
	8 - 9 ÅR	3.3	3.8	3.3	3.1	2.9	3.7	3.2	3.2	3.3	3.3
	10 ÅR -	6.0	8.4	9.1	8.6	7.6	8.3	8.5	9.6	12.0	9.7
	SUMMA ÅTERINVANDRARE	85.9	85.3	84.6	85.4	82.0	81.4	76.5	79.9	86.6	87.3
	FÖDDA I UTLANDET ELLER UTVANDRAT FÖRE 1968	14.1	14.7	15.4	14.6	18.0	18.6	23.5	20.1	13.4	12.7
	SAMTLIGA	5495	5287	5515	5632	6809	7020	6838	5871	5883	7087
	NORGE	- 5 MÅN	2.0	2.5	2.4	2.3	2.0	0.6	1.7	4.1	4.9
6 MÅN - 11 MÅN		1.8	1.5	1.2	2.3	2.2	1.0	1.0	2.9	4.5	5.2
1 ÅR		2.4	2.5	2.9	2.8	2.3	1.1	1.1	2.7	4.0	4.9
2 ÅR		2.1	1.7	1.4	1.4	1.4	0.8	0.8	1.3	2.1	2.9
3 ÅR		1.6	1.1	0.8	0.5	1.2	0.7	0.5	0.8	0.8	1.1
4 ÅR		1.0	0.8	0.6	0.6	0.8	0.3	0.5	0.8	1.0	0.8
5 ÅR		0.5	0.6	0.7	0.6	0.7	0.3	0.2	0.4	0.4	0.5
6 - 7 ÅR		1.0	1.3	0.7	1.2	1.2	0.6	0.4	0.7	0.7	1.0
8 - 9 ÅR		0.7	0.3	0.8	0.8	1.1	0.5	0.4	0.4	1.0	0.5
10 ÅR -		1.0	1.6	1.9	1.6	2.4	2.1	2.0	2.0	1.9	2.2
SUMMA ÅTERINVANDRARE		14.2	13.7	13.3	14.2	15.1	8.0	8.5	16.1	21.4	25.2
FÖDDA I UTLANDET ELLER UTVANDRAT FÖRE 1968		85.8	86.3	86.7	85.8	84.9	92.0	91.5	83.9	78.6	74.8
SAMTLIGA		2382	2037	2093	2410	3203	8681	7293	2629	1935	1486
FINLAND		- 5 MÅN	5.9	5.0	5.0	5.2	4.6	5.4	5.9	5.9	7.2
	6 MÅN - 11 MÅN	6.8	5.3	4.1	4.0	4.3	3.6	4.6	6.4	4.6	4.4
	1 ÅR	7.8	6.7	5.7	5.5	4.8	5.5	4.8	5.9	7.1	5.8
	2 ÅR	7.0	6.0	4.6	4.3	4.1	3.8	3.5	4.1	6.2	6.0
	3 ÅR	5.0	5.1	4.4	3.6	2.7	2.8	2.5	3.1	3.2	3.8
	4 ÅR	2.5	3.3	3.6	2.8	2.2	1.8	2.1	1.8	3.8	2.0
	5 ÅR	1.2	2.1	2.5	2.6	2.5	1.4	1.8	1.7	1.5	1.2
	6 - 7 ÅR	1.3	1.5	2.5	3.6	3.6	3.6	2.6	2.9	2.7	2.2
	8 - 9 ÅR	1.1	0.9	1.4	1.5	1.6	2.3	2.2	2.6	2.7	2.2
	10 ÅR -	3.0	3.3	4.4	4.5	5.1	5.4	5.8	6.4	6.5	6.5
	SUMMA ÅTERINVANDRARE	41.8	39.4	38.2	37.5	35.5	35.6	35.9	40.8	45.6	39.1
	FÖDDA I UTLANDET ELLER UTVANDRAT FÖRE 1968	58.2	60.6	61.8	62.5	64.5	64.4	64.1	59.2	54.4	60.9
	SAMTLIGA	4401	4564	4996	4779	5422	4506	4140	2986	2720	2459
	SAMTLIGA LÄNDER	- 5 MÅN	3.4	2.9	3.2	2.6	2.5	1.7	2.0	2.1	2.4
6 MÅN - 11 MÅN		3.8	3.1	2.8	2.8	2.9	1.9	1.9	2.1	2.5	2.2
1 ÅR		5.6	4.9	3.8	3.8	3.4	2.9	2.5	2.6	3.2	3.1
2 ÅR		4.1	3.4	2.7	2.5	2.3	1.7	1.9	1.8	2.0	1.6
3 ÅR		3.0	2.6	2.1	1.7	1.5	1.4	1.3	1.4	1.3	1.0
4 ÅR		1.9	1.9	1.8	1.3	1.1	0.8	0.9	0.9	1.1	0.7
5 ÅR		1.1	1.3	1.2	1.0	0.9	0.7	0.7	0.7	0.8	0.6
6 - 7 ÅR		1.4	1.5	1.3	1.7	1.5	1.1	1.1	1.1	1.1	0.8
8 - 9 ÅR		1.0	1.0	0.8	0.8	0.9	0.8	0.8	0.7	0.8	0.6
10 ÅR -		1.9	2.2	2.2	2.1	2.2	2.0	2.1	2.1	2.4	1.8
SUMMA ÅTERINVANDRARE		27.3	24.8	21.8	20.3	19.2	15.1	15.2	15.6	17.7	14.4
FÖDDA I UTLANDET ELLER UTVANDRAT FÖRE 1968		72.7	75.2	78.2	79.7	80.8	84.9	84.8	84.4	82.3	85.6
SAMTLIGA		31591	33194	39576	42767	51300	65982	60179	49806	45419	61935

Tabell 6.17

Överförda från och till obefintligregistret efter kön och medborgarskap 1984-1993

Persons transferred from to the " residence unknown" register by sex and citizenship 1984-1993

Kön	1984	1985	1986	1987	1988	1989	1990	1991	1992	1993
Medborgarskapsland										
Från obefintligregistret										
Män										
Sverige	61	38	61	69	135	76	88	51	57	45
Danmark	2	3	4	2	–	2	–	–	–	–
Finland	14	9	10	13	22	8	15	7	1	9
Norge	1	–	1	2	2	2	1	–	1	3
Tyskland	1	1	–	–	–	–	–	–	–	–
Övriga länder	6	1	3	–	6	3	3	1	–	2
Summa	85	52	79	86	165	91	107	59	59	59
Kvinnor										
Sverige	8	11	7	13	35	21	23	15	12	4
Danmark	2	–	–	–	–	–	–	–	–	–
Finland	2	2	1	1	4	1	1	–	–	–
Norge	4	1	–	–	–	–	–	–	–	–
Tyskland	–	–	–	–	–	–	–	–	–	–
Övriga länder	4	1	2	1	4	2	1	1	–	–
Summa	20	15	10	15	43	24	25	16	12	4
Samtliga										
Sverige	69	49	68	82	170	97	111	66	69	49
Danmark	4	3	4	2	–	2	–	–	–	–
Finland	16	11	11	14	26	9	16	7	1	9
Norge	5	1	1	2	2	2	1	–	1	–
Tyskland	1	1	–	–	–	–	–	–	–	3
Övriga länder	10	2	5	1	10	5	4	2	–	2
Summa	105	67	89	101	208	115	132	75	71	63
Till obefintligregistret										
Män										
Sverige	74	65	217	601	161	154	92	48	59	60
Danmark	14	5	6	4	8	3	6	2	1	3
Finland	13	19	40	77	29	24	16	9	13	9
Norge	1	2	4	9	4	8	2	2	2	1
Tyskland	1	1	–	–	4	2	–	1	–	2
Övriga länder	38	23	54	35	41	35	10	11	12	77
Summa	141	115	321	726	247	226	126	73	87	152
Kvinnor										
Sverige	27	25	117	374	68	53	45	24	18	32
Danmark	–	–	5	1	–	1	–	1	1	3
Finland	8	2	19	44	8	4	4	–	1	2
Norge	3	–	2	2	3	1	1	–	–	–
Tyskland	–	–	–	–	–	4	–	–	–	1
Övriga länder	20	13	28	40	21	15	2	3	19	29
Summa	58	40	171	461	100	78	52	28	39	67
Samtliga										
Sverige	101	90	334	975	229	207	137	72	77	92
Danmark	14	5	11	5	8	4	6	3	2	6
Finland	21	21	59	121	37	28	20	9	14	11
Norge	4	2	6	11	7	9	3	2	2	1
Tyskland	1	1	–	–	4	6	–	1	–	3
Övriga länder	58	36	82	75	62	50	12	14	31	106
Summa	199	155	492	1 187	347	304	178	101	126	219

7 Medborgarskapsbyten

Fler nya svenskar än någonsin

Under 1993 fick 42 659 utlänningar svenskt medborgarskap, vilket är det högsta antalet någonsin. Det är en ökning med över 13 000 personer från 1992 och mer än en fördubbling jämfört med 1980-talet då omkring 20 000 utlänningar årligen blev svenska medborgare.

Den största ökningen sker bland jugoslaver som, efter att ha bott länge i Sverige, nu valt att också bli svenska medborgare. Innan kriget på Balkan bröt ut och under hela 80-talet var det mindre än 1 000 jugoslaver årligen som blev svenskar. Under 1993 fick 10 940 jugoslaver svenskt medborgarskap. Andra stora grupper som fått svenskt medborgarskap är 5 119 iranier, 4 201 turkar och 3 070 finländare.

För att bli svensk medborgare genom naturalisering (ansökan eller anmälan) krävs i princip att man har fyllt 18 år och bott i Sverige i fem år (flyktingar fyra år, nordiska medborgare två år). Barn under 18 år blir i regel svensk medborgare samtidigt som föräldrarna.

Definitioner och begrepp

Medborgarskapsbyten

Från 1974 redovisas byten till svenskt medborgarskap efter det år beslutet fattats. Byte till utländskt medborgarskap eller byte mellan två utländska medborgarskap redovisas efter det år ändringen registrerats vid länsskattemyndigheternas personregister.

Diagram 12

Utlänningar som fått svenskt medborgarskap efter kön och ålder 1993

Aliens naturalized by sex and age 1993

MÄN

KVINNOR

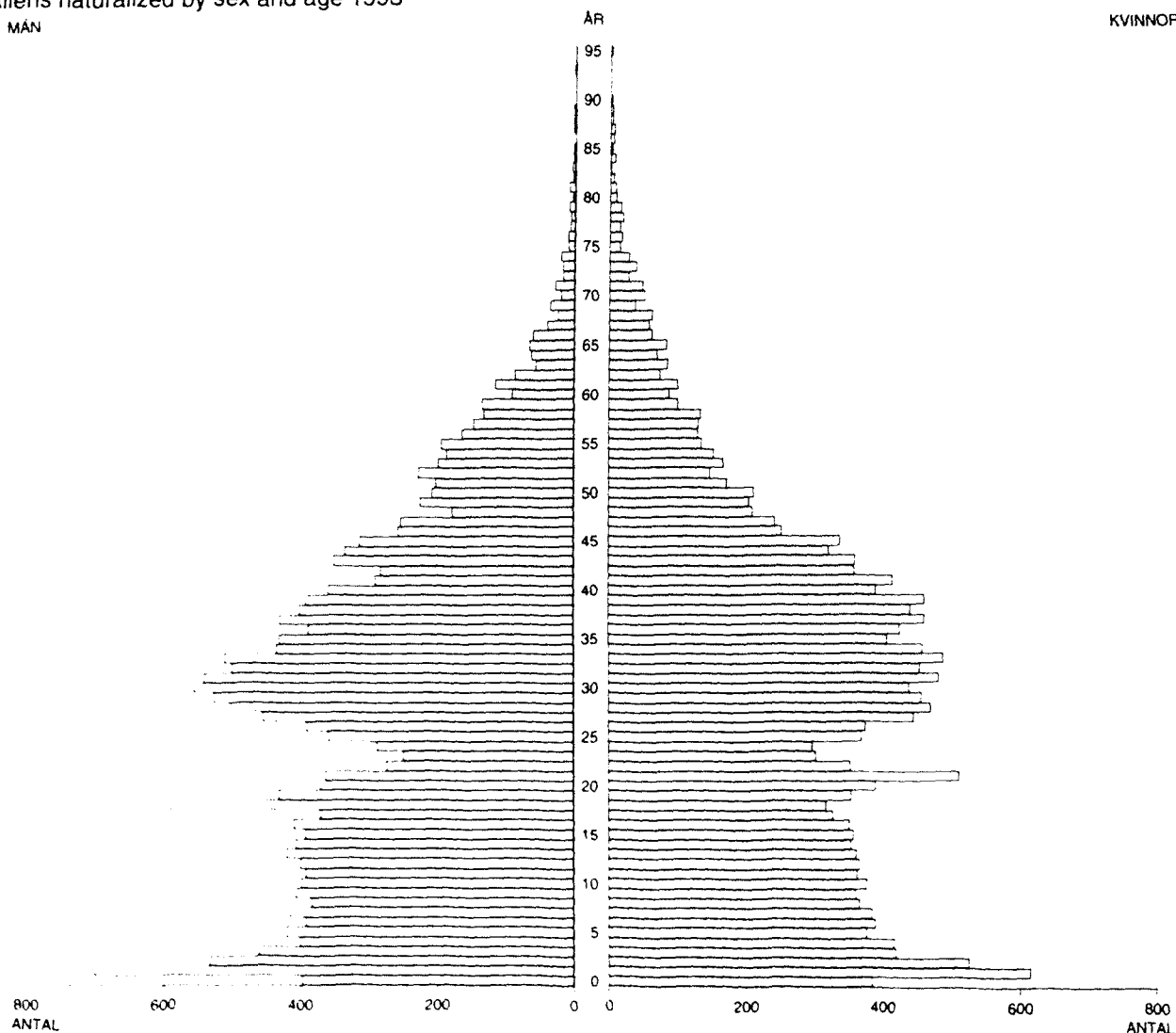

Tabell 7.1

Utlänningar som erhållit svenskt medborgarskap efter kön, ålder och civilstånd 1993

Aliens naturalized by sex, age and marital status 1993

ÅLDER VID ÅRETS SLUT	OGIFTA		GIFTA		ÄNKL O ÄNK		FRÄNSKILDA		HELA ANTALET		SUMMA
	M	KV	M	KV	M	KV	M	KV	M	KV	
- 4	2396	2283							2396	2283	4679
5- 9	1952	1830							1952	1830	3782
10-14	1963	1759							1963	1759	3722
15-19	2172	1616	3	25					2175	1641	3816
20-24	1302	1245	164	504			10	32	1476	1781	3257
25-29	1199	518	868	1302		11	91	203	2158	2034	4192
30-34	816	286	1418	1637	3	13	208	322	2445	2258	4703
35-39	335	183	1388	1521	3	29	224	361	1950	2094	4044
40-44	137	119	1206	1255	6	36	186	353	1535	1763	3298
45-49	89	49	889	843	8	37	167	250	1153	1179	2332
50-54	79	27	715	559	16	50	135	168	945	804	1749
55-59	41	22	573	420	8	53	100	97	722	592	1314
60-64	16	14	322	264	9	56	42	66	389	400	789
65-69	7	12	168	164	18	87	20	26	213	289	502
70-74	2	5	79	106	6	57	9	12	96	180	276
75-79	1	5	33	40	3	31	1	5	38	81	119
80-84			18	15	2	15			20	30	50
85-89	1	1	5	10	2	10		1	8	22	30
90-94				2	1				1	2	3
95-				2						2	2
SUMMA	12508	9974	7849	8669	85	485	1193	1896	21635	21024	42659

DÄRAV FD FINLÄNDSKA MEDBORGARE SOM ERHÅLLIT SVENSKT MEDBORGARSKAP

ÅLDER VID ÅRETS SLUT	OGIFTA		GIFTA		ÄNKL O ÄNK		FRÄNSKILDA		HELA ANTALET		SUMMA
	M	KV	M	KV	M	KV	M	KV	M	KV	
- 4	155	117							155	117	272
5- 9	91	90							91	90	181
10-14	110	92							110	92	202
15-19	478	213		2					478	215	693
20-24	103	231	1	14			1	1	105	246	351
25-29	31	102	10	32			2	4	43	138	181
30-34	27	68	14	45		1	3	13	44	127	171
35-39	19	51	33	70		1	3	20	55	142	197
40-44	24	40	53	90		2	9	33	86	165	251
45-49	21	13	59	64	2	4	21	47	103	128	231
50-54	11	7	32	50	2	1	16	26	61	84	145
55-59	7	6	28	30		4	13	8	48	48	96
60-64	3	1	17	15	1	5	9	9	30	30	60
65-69	2	1	2	4	1	3	6	3	11	11	22
70-74			3	3		3	3	1	6	7	13
75-79						2				2	2
80-84											
85-89						2				2	2
90-94											
95-											
SUMMA	1082	1032	252	419	6	28	86	165	1426	1644	3070

Tabell 7.2

Personer som bytt medborgarskap efter tidigare och nuvarande medborgarskap samt kön 1993

Changes of citizenship by earlier and present citizenship and sex 1993

NUVARANDE RESP. TIDIGARE MED- BORGARSKAPSLAND	FRÅN UTLÄNDSKT TILL SVENSKT MEDBORGARSKAP EFTER DET TIDIGARE			FRÅN SVENSKT TILL UT- LÄNDSKT MEDBORGARSKAP EFTER DET FÖRÄRVÅDE			FRÅN UTLÄNDSKT TILL ANNAT UTLÄNDSKT MEDBORGARSKAP EFTER DET TIDIGARE			EFTER DET FÖRÄRVÅDE		
	M	KV	SUMMA	M	KV	SUMMA	M	KV	SUMMA	M	KV	SUMMA
NORDEN												
DANMARK	147	136	283	3		3					1	1
FINLAND	1426	1644	3070	4	3	7	1	1	2	3	5	8
ISLAND	16	15	31	1	1	2	1		1	1		1
NORGE	133	158	291	2		2				1	2	3
ÖVR. EUROPA												
FRANKRIKE	17	15	32	2	1	3		1	1	4		4
GREKLAND	252	212	464	2		2					1	1
ITALIEN	35	25	60	1	1	2		2	2	8	1	9
F. D. JUGOSLAVIEN	5246	5694	10940		1	1	525	511	1036		3	3
NEDERLÄNDERNA	16	15	31							1	2	3
POLEN	431	733	1164	1	1	2	1		1	1	3	4
PORTUGAL	37	40	77									
RUMANIEN	399	439	838				103	89	192	1		1
SCHWEIZ	8	2	10	1		1						
SPANIEN	20	14	34	4	3	7	1	1	2		1	1
STORBRITANNIEN	46	55	101	4	2	6	1	1	2	1	1	2
F. D. TJECKOSLOVAK	46	61	107				1	4	5			
TYSKLAND	72	82	154	2	1	3		2	2	3	1	4
UNGERN	71	91	162									
ÖSTERRIKE	24	22	46									
AFRIKA												
ETIOPIEN	786	551	1337				5	7	12	2	4	6
GAMBIA	28	18	46									
MAROCKO	114	121	235				1		1			
TUNISIEN	134	58	192									
NORDAMERIKA												
CANADA	6	1	7	1	2	3		1	1		1	1
EL SALVADOR	101	85	186									
U S A	20	17	37	3	1	4	1	1	2	2	2	4
SYDAMERIKA												
BOLIVIA	85	73	158				1		1			
BRASILIEN	56	50	106		1	1						
CHILE	827	935	1762	1	1	2	6	4	10			
COLOMBIA	185	159	344				1		1			
ASIEN												
FILIPPINERNA	97	268	365									
INDIEN	144	184	328	1		1	1		1			
IRAK	895	541	1436				6	6	12	1	3	4
IRAN	3227	1892	5119	56	57	113	4	1	5	1		1
JAPAN	6	7	13									
KINA, FOLKREP.	65	169	234				3	2	5	1	1	2
LIBANON	624	489	1113				4	6	10	2	3	5
PAKISTAN	73	84	157					1	1			
SYRIEN	492	540	1032							8	11	19
THAILAND	119	178	297									
TURKIET	1983	2218	4201				5	3	8	5	3	8
VIETNAM	488	497	985							4	1	5
OCEANIEN												
AUSTRALIEN	4		4	4	3	7				1	1	2
F. D. SOVJETUNIONEN	97	212	309				41	52	93	39	47	86
ÖVRIGA LÄNDER	1569	1382	2951	3	1	4	29	28	57	551	543	1094
STATSLÖSA	968	842	1810				15	12	27	116	95	211
SUMMA	21635	21024	42659	96	80	176	757	736	1493	757	736	1493

Tabell 7.3

Utlänningar som erhållit svenskt medborgarskap efter kön, civilstånd och förutvarande medborgarskap 1993

Aliens naturalized by sex, marital status and previous citizenship 1993

FÖRUTVARANDE MEDBORGAR- SKAPSLAND	OGIFTA				GIFTA		ANKLINGAR OCH ÄNKOR		FRANSKILDA		HELA ANTALET		SUMMA
	UNDER 18 ÅR		ÖVRIGA		M	KV	M	KV	M	KV	M	KV	
	M	KV	M	KV	M	KV	M	KV	M	KV	M	KV	
NORDEN													
DANMARK	61	46	39	44	35	33	1	3	11	10	147	136	283
FINLAND	445	370	637	662	252	419	6	28	86	165	1426	1644	3070
ISLAND	4	8	7	5	5	1		1			16	15	31
NORGE	71	57	35	51	19	36	3	3	5	11	133	158	291
ÖVRIGA EUROPA													
ALBANIEN		1	1		1						2	1	3
BELGIEN	2	1			1	2				1	3	4	7
BULGARIEN	8	4	6		9	14	1		6	2	30	20	50
ESTLAND	6	1			1	1					7	2	9
FRANKRIKE	9	8	5	4	2	3			1		17	15	32
GREKLAND	38	41	64	33	133	122	1	4	16	12	252	212	464
IRLAND			1		1	1				1	2	2	4
ITALIEN	9	7	11	9	13	8	1		1	1	35	25	60
F. D. JUGOSLAVIEN	1453	1406	876	794	2490	2684	35	141	392	669	5246	5694	10940
LETTLAND	6	4									6	4	10
MALTA					2						2		2
NEDERLÄNDERNA	4	7	6	1	6	5		1		1	16	15	31
POLEN	220	194	73	65	110	312	1	26	27	136	431	733	1164
PORTUGAL	10	10	5	8	19	18		1	3	3	37	40	77
RUMÄNIEN	143	124	53	40	181	204	1	15	21	56	399	439	838
SCHWEIZ	3	1	3	1	2						8	2	10
SPANIEN	4	4	2	4	10	4			4	2	20	14	34
STORBRIANNIEN	14	13	13	18	17	20		2	2	2	46	55	101
F. D. TJECKOSLOVAKIEN	19	13	7	7	14	33		1	6	7	46	61	107
TYSKLAND	25	18	19	34	19	23	1		8	8	72	83	155
UNGERN	29	22	11	10	25	42		3	6	14	71	91	162
ÖSTERRIKE	8	3	4	12	9	4			3	3	24	22	46
AFRIKA													
ALGERIET	13	16	12	2	31	24			10	5	66	47	113
ANGOLA	15	13	1	2	6	5			1	1	23	21	44
ARABREPUBLICEN EGYPTEN	8	10	7		23	13	1	1	9	4	48	28	76
BENIN	1					1					1	1	2
BOTSWANA										1		1	1
BURKINA FASO	1	2	1		1						3	2	5
DJIBOUTI					1						1		1
ELFENBENSKUSTEN	2	2	3		4	2		1	1		10	5	15
ETIOPIEN	235	235	268	115	245	157	3	12	35	32	786	551	1337
GAMBIA	10	3	3	2	4	6			11	7	28	18	46
GHANA	18	7	6	2	17	7			3	1	44	17	61
GUINEA	2				1	1					3	1	4
GUINEA-BISSAU		1	2		1						3	1	4
KAMERUN			1		1						2		2
KAP VERDE	10	11	2	5	3	8				2	15	26	41
KENYA	4	13	1	1	3	6			1	1	9	21	30
KONGO FOLKREP			2								2		2
LIBERIA	1	2		1	1	3		1	1	2	3	9	12
LIBYEN	1	1	9		4	1			1		15	2	17
MADAGASKAR					1	1					1	1	2
MALI	4	2	1		1						5	3	8
MAROCKO	18	32	33	5	47	74	1	1	15	9	114	121	235
MAURETANIEN									1		1		1
MAURITIUS	1	1			2						1	3	4
MOCAMBIQUE	1	1	2	1	1				1		4	3	7
NIGERIA	9	9	4	1	6	5			3	3	22	18	40
SÃO TOMÉ OCH PRÍNCIPE	1										1		1
SENEGAL	1		1		3	2			1		6	2	8
SEYCHELLERNA								1			1	1	1
SIERRA LEONE	2	2			2	2				1	4	5	9
SOMALIA	42	45	15	8	31	23		2	2	5	90	83	173
SUDAN	7	2			4	5			2		13	7	20
SWAZILAND						1						1	1
SYDAFRIKA	3		4	2	4	5		1		2	11	10	21
TANZANIA	3	2	4	3	2	1			2		9	8	17
TOGO			1		3				1		5		5
TUNISIEN	17	11	30	1	72	39			15	7	134	58	192
UGANDA	30	36	24	16	23	23		1	2	7	79	83	162
ZAIRE	14	23	5	1	12	7			4	1	35	32	67
ZAMBIA			3	1		1				1	3	3	6
ZIMBABWE					1					1	1	1	2

Tabell 7.3 (forts)

Utlänningar som erhållit svenskt medborgarskap efter kön, civilstånd och förutvarande medborgarskap 1993

FÖRUTVARANDE MEDBORGAR- SKAPSLAND	OGIFTA		GIFTA				ÄNKLINGAR OCH ÄNKOR		FRANSKILDA		HELA ANTALET		SUMMA
	UNDER 18 ÅR		ÖVRIGA		M	KV	M	KV	M	KV	M	KV	
	M	KV	M	KV									
NORDAMERIKA													
BARBADOS					1						1		1
CANADA	4	1			1		1				6	1	7
COSTA RICA			2			3			1		3	3	6
CUBA	1				1	3					2	3	5
DOMINIKANSKA REP		2	1	1		1			2		3	4	7
EL SALVADOR	51	38	29	19	19	19		2	2	7	101	85	186
GUATEMALA	11	20	2	2	4	4			2		17	28	45
HAITI					2						2		2
HONDURAS			1		2	1					3	1	4
JAMAICA	3	1			1	1		1	1		5	3	8
MEXICO	6	5	1	1	2	5			1	1	10	12	22
NICARAGUA	5	5	2	1	1	3			1	1	9	10	19
PANAMA	2		1			2					3	2	5
S:T LUCIA									1		1		1
TRINIDAD OCH TOBAGO			2		2				1		5		5
USA	7	6	5	7	7	4			1		20	17	37
SYDAMERIKA													
ARGENTINA	14	6	6	7	13	13			3	5	36	31	67
BOLIVIA	36	30	21	10	17	22	1	6	10	5	85	73	158
BRASILIEN	49	28	2	6	2	8			3	8	56	50	106
CHILE	239	239	178	183	314	335	5	42	91	136	827	935	1762
COLOMBIA	141	98	16	16	18	37		1	10	7	185	159	344
ECUADOR	8	8	1	3	3	2			2	1	14	14	28
GUAYANA					1						1		1
PARAGUAY		1			2	2				1	2	4	6
PERU	13	24	16	13	25	42		1	8	15	62	95	157
SURINAM			1	1							1	1	2
URUGUAY	5	9	7	4	10	3		2	4	6	26	24	50
VENEZUELA	1	2	1	2	1				1	3	4	7	11
ASIEN													
AFGHANISTAN	11	12	13	1	31	8					55	21	76
BAHRAIN	1	2			1	1					2	3	5
BANGLADESH	15	13	34	3	56	54		1	6	3	111	74	185
BURMA			1								1		1
CYPERN			8	1	2	4		1	1		11	6	17
FILIPPINERNA	74	50	9	27	12	167		3	2	21	97	268	365
HONG KONG	1	1	1	3	5	9	1	1	1	1	8	15	23
INDIEN	75	113	10	3	48	60	1		10	8	144	184	328
INDONESIEN	1	1	3	2	2	2					6	5	11
IRAK	292	238	205	53	372	232		4	26	14	895	541	1436
IRAN	894	716	1224	232	969	746	2	12	138	186	3227	1892	5119
ISRAEL	7	2	6	3	16	7			2	3	31	15	46
JAPAN	2	2	2	3	1	2			1		6	7	13
JORDANIEN	8	13	5	1	12	14			3	1	28	29	57
KAMPUCHEA	5	3	4	1	4	4					13	8	21
KINA, FOLKREP	21	41	8	13	31	93	2	5	3	17	65	169	234
KINA, (TAINAN)	3	4		1		8		1		1	3	15	18
KOREA, DEM FOLKREP	1	2									1	2	3
KOREA, REPUBLIKEN	52	36		3		10		2	1	1	53	52	105
LAOS	13	8	5	3	8	10		1	2	1	28	23	51
LIBANON	238	227	126	18	247	207	1	12	12	25	624	489	1113
MALAYSIA		1	4	1	1	4		1	2		7	7	14
NEPAL		1			2	1			1		3	2	5
PAKISTAN	20	24	15	6	29	48		4	9	2	73	84	157
SINGAPORE	1				1					1	1	2	3
SRI LANKA	19	31	16	5	24	39				1	59	76	135
SYDJEMEN		1			1	2			1		2	3	5
SYRIEN	176	180	98	46	207	276	3	18	8	20	492	540	1032
THAILAND	81	56	19	24	16	79		3	3	16	119	178	297
TURKIET	791	811	320	221	814	1043	10	75	48	68	1983	2218	4201
VIETNAM	205	180	135	103	137	168		20	11	26	488	497	985
OCEANIEN													
AUSTRALIEN	2		1		1						4		4
NAURU		1										1	1
NYA ZEELAND	2				1						3		3
TONGA					1						1		1
VÄSTRA SAMOA				1								1	1
F.D SOVJETUNIONEN	32	36	12	14	27	105					84	206	290
STATSLÖSA	545	517	107	36	292	247	2	10	22	32	968	842	1810
OKÄNT	197	181	53	27	97	92		1	7	5	354	306	660
SANTLIGA	7446	6872	5062	3102	7849	8669	85	485	1193	1896	21635	21024	42659

Tabell 7.4

Utlänningar som erhållit svenskt medborgarskap efter förutvarande medborgarskap 1984-1993

Aliens naturalized by previous citizenship 1984-1993

Förutvarande medborgarskapsland	1984	1985	1986	1987	1988	1989	1990	1991	1992	1993
Norden										
Danmark	734	668	594	497	542	574	397	407	418	283
Finland	5 232	5 094	5 040	4 212	4 294	4 611	3 532	4 208	3 805	3 070
Island	27	31	23	27	22	34	28	22	31	31
Norge	512	544	535	519	512	671	480	539	445	291
Hela Norden	6 505	6 337	6 192	5 255	5 370	5 890	4 437	5 176	4 699	3 675
Övriga Europa										
Albanien	6	5	6		2		2	5	1	3
Belgien	7	5	7	5	4	3	4	6	4	7
Bulgarien	23	41	34	46	34	31	28	54	42	50
Estland										9
Frankrike	42	28	27	39	19	25	15	36	22	32
Grekland	1 090	822	964	832	478	669	457	783	377	464
Irland	6	12	9	8	9	1	1	5	6	4
Italien	132	90	78	76	50	61	42	59	45	60
Jugoslavien	687	910	939	999	1 197	1 318	1 152	2 832	3 969	10 940
Lettland										10
Malta	2		3	1						2
Nederländerna	69	53	52	57	40	29	31	33	52	31
Polen	1 258	1 588	1 708	2 363	2 260	1 397	1 205	1 309	1 294	1 164
Portugal	115	92	106	73	58	48	63	64	49	77
Rumänien	139	103	131	134	230	311	368	530	545	838
San Marino				1	3					
Schweiz	23	11	7	20	27	31	16	19	5	10
Spanien	223	175	137	137	75	73	62	74	49	34
Storbritannien	289	343	179	231	161	135	102	143	138	101
Tjeckoslovakien	214	138	154	149	97	127	67	70	105	107
Tyskland 1)	430	313	263	253	209	188	130	169	141	155
Tyskland, Dem rep	7	13	22	15	18	11	16	.	.	.
Ungern	518	564	278	247	208	161	120	74	75	162
Österrike	94	84	50	62	43	57	52	36	38	46
Hela övriga Europa	5 374	5 390	5 154	5 748	5 222	4 676	3 933	6 301	6 957	14 306
Afrika										
Algeriet	79	38	56	63	36	53	39	107	51	113
Angola	1		2	2	3	4	6	12	18	44
Benin						5	2			2
Botswana									2	1
Burkina Faso		1			1		1	1	2	5
Burundi	1	1	1							
Comorema		1						1		
Djibouti										1
Egypten	94	82	59	48	28	32	26	36	26	76
Elfenbenskusten		1		7	1		3	2	8	15
Etiopien	303	332	397	312	157	143	178	495	1 267	1 337
Gabon					1	2				
Gambia	23	30	39	37	44	33	33	32	84	46
Ghana	17	46	29	19	9	11	20	55	41	61
Guinea	2	1	1		1	1	1	3	4	4
Guinea-Bissau	1			1	6		1	5	4	4
Kamerun	1	1					1			2
Kap Verde	25	12	16	28	12	10	9	28	26	41
Kenya	10	10	21	2	7	2	7	7	15	30
Kongo, Folkrepubliken		1	1	2	5		1	3	2	2
Lesotho			1	2	1	2		1		
Liberia	12	20	3	8	15	7	12	28	7	12
Libyen		13	6	7	5	1	2	3	3	17
Madagaskar	4	10	1	3	6	2	3	2	1	2
Malawi			3	1			1	2	1	

1) Tom 1990 Förbundsrepubliken Tyskland

Tabell 7.4 (forts)

Utlänningar som erhållit svenskt medborgarskap efter förutvarande medborgarskap 1984-1993

Förutvarande medborgarskapsland	1984	1985	1986	1987	1988	1989	1990	1991	1992	1993
Mali					1	1	3	1	8	8
Marocko	244	189	155	141	112	91	140	230	212	235
Mauretanien										1
Mauritius	2	3	3	5	5		1	3	9	4
Mocambique	1	2		2	4	3	2	8	8	7
Namibia		2	1		1					
Niger	1									
Nigeria	6	3	7	12	13	9	13	22	22	40
Rwanda				4				1		
Sao Tome och Principe	1		2	1				3	3	1
Senegal	3		8	2	6	4	1		5	8
Seychellerna		1	1	1	2	3	2	1	3	1
Sierra Leone	2	3	7	5	2	1	4	3	8	9
Somalia	47	25	27	43	23	34	17	72	93	173
Sudan	30	17	14	4	10	5	4	15	8	20
Swaziland							1		1	1
Sydafrika	17	13	21	16	23	11	18	15	7	21
Tanzania	29	23	13	8	8	8	9	36	23	17
Tchad									1	
Togo		3	1				2	5	7	5
Tunisien	144	122	117	95	57	45	87	142	166	192
Uganda	18	19	25	40	23	47	53	132	105	162
Zaire	9	8	8	18	17	9	15	46	35	67
Zambia	1		7	5	2	2	10	3	4	6
Zimbabwe	5	4	1	4	6		2	4	4	2
Hela Afrika	1 135	1 037	1 054	948	652	581	730	1567	2287	2795
Asien										
Afghanistan	11	11	16	13	16	6	16	50	38	76
Bahrain				1		1			5	5
Bangladesh	115	77	49	43	41	37	70	157	145	185
Burma				1						1
Cypern	28	44	29	23	6	6	20	20	8	17
Filippinerna	104	107	126	112	106	104	164	281	172	365
Förenade Arabemiraten									1	
Hong Kong	3	12	12	20	24	22	14	24	22	23
Indien	608	476	458	385	381	374	269	314	249	328
Indonesien	94	20	14	27	5	10	12	37	6	11
Irak	268	302	428	512	461	478	702	1 182	958	1 436
Iran	150	283	376	637	574	686	1 172	3 530	4 783	5 119
Israel	79	77	76	52	50	27	35	47	39	46
Japan	12	13	7	11	5	8	4	8	5	13
Jemen	2		1	2				3	7	
Jordanien	65	42	29	30	45	37	47	46	76	57
Kampuchea	21	24	26	26	15	12	14	13	17	21
Kina, Folkrepubliken	159	183	180	197	85	72	66	137	114	234
Kina, Taiwan	53	57	55	44	28	26	13	26	15	18
Korea, Dem folkrepubliken	2	1							2	3
Korea Republiken	292	288	415	371	297	174	103	92	138	105
Laos		2	1	3			1	3	5	51
Libanon	521	289	151	107	110	320	506	1096	700	1113
Malaysia	8	15	20	21	31	8	13	11	12	14
Maldiverna	1	3								
Nepal	7	5	6	4			1	2	2	5
Oman	1		1			1				
Pakistan	136	103	83	110	80	81	95	156	146	157
Saudi-Arabien		1							1	
Singapore	6	1	3	6	8	6	2	4	6	3
Sri Lanka	345	345	342	248	172	81	101	205	224	135
Sydjemen		1	1	1		1			8	5
Syrien	467	425	289	236	150	144	247	639	587	1032
Thailand	140	176	217	181	144	139	125	226	203	297
Turkiet	1281	1151	1182	1297	1173	832	832	1358	1569	4201

Tabell 7.4 (forts)

Utlänningar som erhållit svenskt medborgarskap efter förutvarande medborgarskap 1984-1993

Förutvarande medborgarskapsland	1984	1985	1986	1987	1988	1989	1990	1991	1992	1993
Vietnam, Soc Republiken	1 190	665	723	563	458	321	334	548	560	985
Hela Asien	6 169	5 199	5 316	5 284	4 465	4 014	4 980	10 215	10 823	16 061
Nordamerika										
Bahamas	1							1		
Barbados		3	3				2	1		1
Belize				1						
Canada	12	12	13	8	3	7	9	16		7
Costa Rica	5	4	3	2	7	3	7	9	5	6
Cuba	5	2	4	12	3	3	2	6	3	5
Dominica	2	4	3	7	1			2	1	
Dominikanska Republiken	13	14	8	5	7	7	1	8	8	7
El Salvador	3	2	6	7	12	17	56	78	166	186
Grenada		1			1					
Guatemala	36	37	34	37	19	17	30	27		45
Haiti	3	5	1	2		3	2	2		2
Honduras	4		4	5	1	4	7	6		4
Jamaica	6	1	1	1	5	2	2	15	6	8
Mexico	11	6	11	14	8	5	8	21	12	22
Nicaragua	7	1	6	6	6	5	9	6	13	19
Panama	5	9	2	5	8	4	4	4	4	5
S:t Lucia			1		2		1			1
Trinidad och Tobago	8	4	4	2	2	9	3	6		5
USA	66	63	63	40	65	43	58	73	68	37
Hela Nordamerika	187	168	167	154	150	129	201	281	286	360
Sydamerika										
Argentina	223	169	191	116	74	73	64	107	60	67
Bolivia	72	88	200	167	89	87	97	137	96	158
Brasilien	21	38	53	32	35	52	67	132	133	106
Chile	764	700	1 027	1 027	633	667	663	1 323	1 305	1 762
Colombia	276	364	355	325	276	302	312	317	301	344
Equador	14	8	22	14	9	9	12	24	34	28
Guayana	4	5		4	1	3	1	1	4	1
Paraguay	17	11	5	8	3	1	1	6	6	6
Peru	46	63	37	71	40	53	58	79	78	157
Surinam		1	3		1	1		1		2
Uruguay	378	256	226	182	103	95	53	105	54	50
Venezuela	6	6	10	7	4	5	5	9	11	11
Hela Sydamerika	1 821	1 709	2 129	1 953	1 268	1 348	1 333	2 241	2 082	2 692
Oceanien										
Australien	11	6	6	12	2	7	10	13	8	4
Fidji	1	2	2		1	2	3			
Nauru										1
Nya Zeeland	2		2		4	2	2	1	5	3
Salomonöarna									1	
Tonga									1	1
Västra Samoa			1		1					1
Hela Oceanien	14	8	11	12	8	11	15	14	15	10
Sovjetunionen	76	135	118	77	120	60	67	71	304	290
Statslösa	457	406	469	463	640	726	881	1 485	1 441	1 810
Okänt	106	109	85	64	71	117	193	311	432	660
Totalt	21 844	20 498	20 695	19 958	17 966	17 552	16 770	27 663	29 326	42 659

Tabell 7.5

Utlänningar som erhållit svenskt medborgarskap efter invandringsår och medborgarskap vid invandringen i promille av resp. immigrantkohort 1972–1993

Aliens naturalized by year of immigration and citizenship at the time of immigration per thousand of each cohort of immigrants 1972–1993

INVAND- RINGSÅR	SVENSKT MEDBOR- GARSKAP ERHÅLLET ÅR	SAMTLIGA	DARAV EFTER MEDBORGARSKAPSLAND VID INVANDRINGEN											
			DAN- MARK	FIN- LAND	NORGE	ITA- LIEN	F.D JUGO- SLA- VIEN	POLEN	F.D TJECKO- SLOVA- KIEN	TYSK- LAND	UNG- ERN	USA	KOREA REP.	
I PROMILLE AV ANTALET INVANDRARE														
1972	1972	4,4	2,0	0,9	2,3			0,6	0,9		2,7		15,2	
	1973	8,7	3,4	2,2	2,3	23,3		7,8			9,7	6,3	19,5	24,0
	1974	22,0	6,8	4,4	7,1	7,7		3,6	1,8	17,5	23,5		50,0	561,1
	1975	11,1	4,1	3,4	3,5	11,6		4,2	2,8	17,5	18,0	2,1	18,6	212,9
	1976	13,7	24,6	10,8	4,1	19,4		3,0	15,1	87,7	18,0	49,0	7,6	40,7
	1977	30,3	18,5	14,7	10,1	27,2		3,6	45,5	210,5	54,0	330,4	12,7	27,7
	1978	35,3	13,0	31,1	14,3	15,5		14,5	97,7	131,5	15,2	215,3	7,6	24,0
	1979	30,6	13,0	24,4	9,5	11,6		15,1	156,5	52,6	22,1	34,1	8,4	9,2
	1980	19,7	13,7	19,8	8,3	3,8		13,3	91,0	61,4	11,0	36,2	0,8	
	1981	15,4	10,2	11,1	8,3	3,8		7,8	87,2	35,0	18,0	17,0	1,6	3,7
	1982	11,1	8,2	12,3	5,3	3,8		13,3	34,1	17,5	1,3	8,5	4,2	
	1983	9,9	6,8	8,8	4,1	15,5		4,8	32,2	35,0	18,0	10,6	0,8	3,7
	1984	11,5	4,7	9,9	4,7			8,4	40,7	17,5	8,3	8,5	2,5	1,8
	1985	9,4	6,8	9,4	2,9	7,7		6,0	27,5	17,5	4,1	4,2		1,8
	1986	8,3	2,0	7,3	4,7			12,7	30,3		1,3		1,6	
	1987	7,6	3,4	8,1	7,7	7,7		13,3	16,1		1,3			
	1988	6,0	2,0	6,5	2,9			12,1	9,4	17,5	4,1		0,8	
	1989	5,9	3,4	6,2	2,9			10,9	11,3			4,2		
	1990	4,5	1,3	4,2	5,3			12,7	3,7			2,7		
	1991	7,4	0,6	5,5	5,3			34,5	4,7			4,1		1,6
1992	7,3	0,6	5,5	2,9	3,8		45,4	7,5		2,7		0,8		
1993	12,0	0,6	3,5	1,1	3,8		115,1	2,8		8,7		1,6		
SUMMA	293,2	150,7	211,1	121,3	167,3		363,6	720,1	728,0	244,1	727,0	157,0	911,1	
1973	1973	2,0	1,8	0,4	1,5	2,7		3,2	1,0				6,1	1,5
	1974	19,5	1,2	2,5	5,2	2,7		5,6			3,6		32,0	208,2
	1975	25,3	7,5	2,8	3,6	10,9		0,8	1,0	30,3	26,5	14,4	35,1	548,6
	1976	11,3	12,6	5,8	3,1	5,4		2,4	5,1	30,3	24,1	43,2	11,3	85,1
	1977	31,5	38,6	19,3	10,4	16,3		2,4	25,7	121,2	36,2	158,6	11,3	24,3
	1978	43,2	19,6	29,5	10,9	19,1		8,8	67,0	212,1	31,4	331,7	7,2	42,5
	1979	33,0	11,3	26,7	7,8	13,6		11,3	185,7	151,5	28,9	52,8	4,1	4,5
	1980	24,4	17,0	24,2	17,2	13,6		8,0	109,3	30,3	15,7	62,5	3,0	4,5
	1981	15,0	15,1	11,6	5,7	8,1		12,9	61,9	45,4	10,8	19,2	1,0	6,0
	1982	10,0	9,4	11,2	4,7	2,7		6,4	31,9	15,1	3,6	4,8	6,1	1,5
	1983	12,7	7,5	11,4	5,2	2,7		4,0	57,7		10,8	19,2	1,0	1,5
	1984	11,2	9,4	9,8	4,1	2,7		7,2	47,4	30,3	7,2	14,4	1,0	
	1985	10,8	6,3	8,3	4,1			11,3	62,9		6,0	14,4	1,0	
	1986	8,7	3,7	8,3	7,3			8,0	30,9		3,6			1,5
	1987	7,1	1,8	6,5	5,7	5,4		11,3	19,6	15,1	3,6	4,8	1,0	
	1988	7,8	1,2	9,6	5,7			11,3	24,7	30,3	1,2			
	1989	6,7	1,8	8,1	4,7			17,7	9,2		1,2	14,4		1,5
	1990	6,0	5,6	6,7	4,7			15,3	12,3		1,2	4,8		
	1991	7,0	1,2	6,2	4,7			42,0	4,1		1,2	4,8		
	1992	7,3	2,5	5,8	1,5	5,4		62,2	5,1	15,1			2,0	
1993	12,1	1,2	3,8	3,1			147,1	7,2		4,8		2,0		
SUMMA	313,6	177,9	219,7	121,9	112,0		400,1	770,8	727,2	222,2	764,4	126,0	931,6	
1975	1975	8,2	0,8	0,9	2,1	3,8		2,1	1,5		6,6	3,9	21,1	122,8
	1976	23,2	1,1	2,2	4,7	11,5		2,8	12,2		8,0	3,9	17,6	588,9
	1977	13,0	7,0	9,6	4,3	50,0		2,8	7,6	56,0	8,3	3,9	34,0	85,2
	1978	17,1	10,2	17,3	7,3	23,0		3,6	18,3	56,0	24,9	111,1	10,5	45,1
	1979	25,3	7,2	14,0	6,4	34,6		6,5	80,9	320,0	44,8	408,7	9,4	22,5
	1980	35,1	20,5	34,1	14,1	53,8		9,4	96,1	104,0	28,2	95,2	14,1	40,1
	1981	26,3	12,8	21,8	8,1	34,6		7,9	116,0	32,0	19,9	47,6	10,5	5,0
	1982	19,0	11,2	17,9	5,1	30,7		11,5	85,4	16,0	4,9	39,6	9,4	2,5
	1983	16,1	9,7	11,4	6,8	15,3		6,5	79,3	32,0	26,5	11,9		17,5
	1984	13,1	5,3	10,2	3,8	7,6		10,8	61,0	24,0	3,3	35,7	3,5	2,5
	1985	12,2	6,3	12,4	3,0			10,1	59,5	16,0	16,6	19,8	1,1	
	1986	10,9	4,7	9,4	11,6	7,6		15,9	47,3	32,0	6,6		1,1	2,5
	1987	9,5	4,3	10,9	4,3			16,6	27,4	8,0	8,3	3,9		
	1988	7,4	3,8	7,7	6,0			19,5	33,5	8,0	3,3			
	1989	6,8	3,2	8,3	1,7			15,1	6,1	24,0	8,3	3,9	1,1	
	1990	5,9	2,8	7,6	1,7			10,8	18,3	8,0	3,3	11,9	1,1	2,5
	1991	7,7	2,4	10,1	2,1	3,8		39,0	7,6		6,6	3,9		
	1992	7,2	2,9	7,5	4,7	3,8		47,0	6,1		3,3		2,3	2,5
	1993	10,5	1,4	5,6	0,8	3,8		158,4	6,1	16,0		7,9		2,5
	SUMMA	275,2	118,2	219,8	99,3	284,6		397,2	770,9	760,0	230,8	813,4	137,4	942,3

Tabell 7.5 (forts)

Utlänningar som erhållit svenskt medborgarskap efter invandringsår och medborgarskap vid invandringen i promille av resp. immigrantkohort 1972–1993

INVAND- RINGSÅR	SVENSKT MEDBOR- GARSKAP ERHÅLLET ÅR	SAMTLIGA	DÄRAV EFTER MEDBORGARSKAPSLAND VID INVANDRINGEN											
			DAN- MARK	FIN- LAND	NORGE	ITA- LIEN	F. D JUGO- SLA- VIEN	POLEN	F. D TJECKO- SLOVA- KIEN	TYSK- LAND	UNG- ERN	USA	KOREA REP.	
I PROMILLE AV ANTALET INVANDRARE														
1977	1977	13,0	2,5	0,8	1,1	13,8	3,8	2,6	6,9	2,9	2,8	23,5	82,1	
	1978	27,3	3,0	2,7	4,0	13,8	3,8	5,9	55,9	8,7	5,6	23,5	565,7	
	1979	18,2	16,0	13,6	12,0		3,1	8,6	34,9	24,9	14,2	29,7	131,4	
	1980	16,0	10,0	17,7	5,1	46,2	4,6	21,8	34,9	11,7	48,4	17,3	21,1	
	1981	23,1	7,0	10,1	4,5	18,5	3,1	45,0	146,8	33,7	125,3	11,1	23,4	
	1982	44,2	10,5	25,2	8,0	23,1	5,4	100,7	139,8	14,6	313,3	4,9	18,7	
	1983	37,8	10,0	14,8	6,8	18,5	7,0	120,6	118,8	35,1	148,1	6,1	35,2	
	1984	36,9	10,5	12,6	11,4	9,2	12,4	123,2	69,9	10,2	45,5	3,7	7,0	
	1985	27,3	6,5	10,0	9,7	13,8	24,1	103,3	13,9	5,8	8,5		4,6	
	1986	22,9	2,5	9,5	4,5	9,2	14,0	73,5	13,9	14,6	5,6	1,2		
	1987	16,7	2,5	8,2	6,2	4,6	7,0	45,0	20,9	4,3	22,7			
	1988	13,4	3,5	8,7	4,0		14,8	44,4	6,9	8,7	11,3	1,2		
	1989	8,3	5,0	6,5	4,0		14,0	18,5	13,9	4,3	8,5	1,2		
	1990	8,1	4,0	7,6	3,4	4,6	15,5	14,5	6,9		8,5			
	1991	9,6	1,5	7,9	2,2	9,2	30,3	13,9		2,9	5,6			
	1992	8,4	1,0	6,4	2,2	4,6	53,7	5,9	6,9	4,3				
	1993	15,1	1,0	5,8	1,1		146,5	4,6	6,9	5,8				
		SUMMA	347,3	97,5	169,0	90,9	189,8	363,9	752,8	699,3	193,5	774,9	123,7	889,6
	1979	1979	13,6	3,9	1,4	0,6	48,2	1,1	2,8		2,2	4,4	35,7	66,9
		1980	24,1	5,9	1,5	5,6	20,6	2,2	6,3		9,0	2,2	21,7	555,0
1981		11,2	23,6	6,2	8,1			4,2	6,9	4,5	13,2	24,8	86,1	
1982		9,9	7,8	4,8	6,8			9,1	14,1	13,8	11,3	17,6	14,3	
1983		35,8	11,8	10,0	2,5	20,6	3,4	42,5	222,2	24,8	292,9	4,6	28,7	
1984		78,4	19,0	17,1	10,6	27,5	9,1	130,4	312,5	33,9	383,2	6,2	33,4	
1985		41,6	14,4	10,5	9,3	6,8	17,1	166,6	41,6	24,8	90,3	3,1	14,3	
1986		26,6	8,5	8,2	5,0		7,9	128,3	48,6	22,6	15,4	3,1	38,2	
1987		21,7	5,2	8,7	1,8	20,6	11,4	78,7	20,8	4,5	19,8		14,3	
1988		14,9	3,9	7,1	9,3	6,8	17,1	56,0		6,7	11,0	1,5		
1989		9,9	3,9	4,6	5,6		9,1	34,7	13,8					
1990		8,1	5,9	4,6	1,8		12,5	24,1			2,2			
1991		11,3	5,9	6,2	5,6	6,8	37,6	17,7	20,8	13,5	4,4		4,7	
1992		9,4	5,9	5,3	3,1		59,3	15,6		4,5		1,5		
1993	12,9	4,5	4,1	1,8	6,8	146,1	9,2	6,9	2,2	2,2				
	SUMMA	330,2	130,7	101,0	78,2	165,5	343,6	731,9	708,3	165,1	859,0	121,1	856,4	
1980	1980	17,3	1,6	0,8	2,5	11,6		3,0	17,5	14,2	10,6	26,7	218,3	
	1981	29,0	4,8	1,5	2,5	11,6	3,4	6,1		12,1		14,8	541,4	
	1982	7,3	4,3	3,2	1,9	11,6		4,6		2,0	10,6	11,8	21,8	
	1983	13,5	10,2	11,2	7,7			4,5	20,0	8,7	16,2	23,0	4,3	
	1984	54,2	16,7	7,9	3,8			3,4	77,8	307,0	26,4	220,2	4,4	
	1985	66,2	16,2	15,2	9,0	11,6	6,8	147,9	175,4	14,2	404,9		39,3	
	1986	43,2	15,7	11,1	7,0	11,6	18,3	134,0	70,1	10,1	69,2	2,9	48,0	
	1987	28,0	3,7	7,1	3,2	5,8	10,3	104,7	35,0	16,2	49,7		4,3	
	1988	18,2	3,7	6,0	5,7	17,4	18,3	74,7		6,0	21,3	1,4	8,7	
	1989	13,2	5,4	7,4	7,0	11,6	18,3	40,0	43,8		3,5			
	1990	10,3	3,7	4,6	3,8			12,6	40,8	17,5	4,0	3,5		
	1991	12,8	3,2	5,9	4,5			49,3	15,4		4,0			
	1992	10,7	1,6	6,3	2,5	5,8		64,2	17,7	26,3	4,0		4,3	
	1993	16,1	2,1	4,8	1,2			159,5	10,7		4,0	5,3		
	SUMMA	340,7	93,7	93,5	63,1	98,8	374,2	697,9	701,7	134,1	824,1	63,8	899,5	
1982	1982	30,5	5,3	3,7	3,1	8,2	1,4	0,7		25,5	4,4	22,1	416,0	
	1983	24,8	1,7	3,2	0,7	24,7	2,8	1,7		2,5	26,5	10,3	379,5	
	1984	13,4	11,6	6,7	7,7	8,2	1,4	2,9		10,2	8,8	8,8	10,9	
	1985	27,1	1,7	8,9	7,7	16,5		17,7	93,7	7,6	110,6	2,9	14,5	
	1986	74,4	0,8	6,1	1,5	24,7	11,2	97,0	362,5	28,0	230,0	4,4	10,9	
	1987	96,4	10,7	14,2	7,7	16,5	18,2	221,1	112,5	20,4	256,6		54,7	
	1988	54,6	16,0	9,8	3,1		21,0	186,3	43,7	10,2	66,3		21,8	
	1989	28,3	7,1	7,8	7,7		25,2	67,8	56,2	5,1	17,6	1,4	3,6	
	1990	18,2	2,6	5,2	7,7		21,0	35,5	6,2	5,1	22,1		3,6	
	1991	18,3	7,1	8,0	2,3	16,5	49,0	21,8		6,2	4,4	1,4		
	1992	14,0	3,5	5,9			68,6	18,4		2,5		1,4		
	1993	23,2	2,6	5,4			161,0	16,7		7,6	8,8			
		SUMMA	423,7	71,4	85,5	49,6	115,7	380,9	688,3	693,7	127,5	756,6	53,2	916,0

Tabell 7.5 (forts)

Utlänningar som erhållit svenskt medborgarskap efter invandringsår och medborgarskap vid invandringen i promille av resp. immigranterkohort 1972-1993

INVAND- RINGSÅR	SVENSKT MEDBOR- GERSKAP ERHÅLLET ÅR	SAMTLIGA	DARAV EFTER MEDBORGERSKAPSLAND VID INVANDRINGEN												
			DAN- MARK	FIN- LAND	NORGE	ITA- LIEN	F.O JUGO- SLA- VIEN	POLEN	F.O TJECKO- SLOVA- KIEN	TYSK- LAND	UNG- ERN	USA	KOREA REP.		
I PROMILLE AV ANTALET INVANDRARE															
1985	1985	23,1	2,3	1,5	0,9			4,2	5,6		4,5	4,4	5,4	345,8	
	1986	30,5	3,0	3,9	2,9			4,2	15,7	7,0	2,2		9,4	373,4	
	1987	10,8	6,9	6,8	3,9			2,1	11,3		4,5	4,4	10,8	10,0	
	1988	21,5	16,1	5,4	2,4	20,0		11,6	32,8		6,8	13,5		20,0	
	1989	44,6	1,5	7,0	2,9			10,5	73,8		6,8	160,7		2,5	
	1990	69,8	10,7	14,9	7,8	6,6		12,7	104,7	92,1	4,5	107,1	2,7	2,5	
	1991	97,4	3,0	13,8	4,9	13,3		64,6	125,5	42,5	9,1	31,2	4,0	15,0	
	1992	41,1	2,3	6,5	4,4	26,6		58,2	89,5	63,8	11,3	22,3		5,0	
	1993	31,8	3,0	4,3	2,4			205,5	50,4	28,3	6,8	53,5		2,5	
	SUMMA	371,1	49,1	64,5	32,9	66,6		373,9	509,7	553,1	56,9	397,3	32,4	776,9	
1986	1986	21,7	0,8	4,2	3,3	5,7		1,8	8,8	7,4			11,7	445,2	
	1987	22,1	2,4	1,0	2,3			3,7	9,9	14,9	2,1	6,5	1,1	385,7	
	1988	7,7	4,9	7,4	1,9	5,7		1,8	7,7	14,9	6,5	3,2	5,8	11,9	
	1989	19,2	8,2	9,8	2,8	17,3		3,7	22,1	22,3	2,1	23,0	2,3	4,7	
	1990	48,5		3,8	1,4	17,3		13,0	65,3	97,0		59,2	2,3	9,5	
	1991	125,2	7,4	20,8	9,0	5,7		44,7	130,7	141,7	17,3	72,3	4,6	14,2	
	1992	73,2	5,7	11,0	5,7	11,5		78,3	122,9	82,0	13,0	62,5	1,1	2,3	
	1993	47,1	0,8	7,2	5,2			206,1	100,2	74,6	8,6	95,3		11,9	
	SUMMA	365,0	30,6	65,3	32,0	63,5		353,5	468,1	455,2	49,8	322,3	29,3	885,7	
	1987	1987	16,7	2,3	3,3	3,7			1,9	15,8		2,2		7,2	413,8
1988		18,2	3,1	2,7	0,4			5,8	28,4				3,6	341,9	
1989		6,6	6,3	3,1	3,3			2,9	10,1		2,2		3,6	17,9	
1990		14,3	3,1	6,2	3,3	6,4		8,7	11,3		4,4	8,1	3,6	5,1	
1991		72,9	3,1	7,5	2,4	19,4		29,2	62,6	53,0	13,3	13,5	1,2	7,7	
1992		119,2	7,9	18,6	4,1			44,8	98,7	151,5	2,2	32,4	3,6	7,7	
1993		81,3	5,5	12,1	1,6			241,7	94,3	106,0	6,6	110,8		2,5	
SUMMA		329,5	31,8	53,9	19,1	25,9		335,2	321,5	310,6	31,1	164,8	23,0	796,9	
1988		1988	12,2	1,7	1,4	1,2			5,8	13,1		2,1		2,5	436,1
		1989	12,1	1,7	2,0	1,2			5,0	15,0			2,1	2,5	301,4
	1990	4,6	4,3	2,4	0,9			0,8	8,1	5,2			3,8	14,1	
	1991	24,9	3,4	7,4	4,0			4,1	17,5	10,5	2,1		1,2	10,6	
	1992	80,6	2,1	3,1	2,8	5,5		22,5	52,1	52,9	4,3	4,2	5,0	14,1	
	1993	133,4	1,7	13,9	3,1	5,5		213,6	79,0	137,5	6,5	61,0		14,1	
	SUMMA	268,0	15,1	30,4	13,4	11,1		252,0	185,1	206,3	15,2	67,3	15,2	790,7	
	1989	1989	7,5	2,4	3,7	0,9	5,2			9,3	8,6	1,8	1,5	8,7	314,6
		1990	6,6		1,1	0,4	15,7			23,3	5,7	1,8	1,5	7,4	264,0
		1991	5,9	2,8	4,2	2,0	10,4		3,4	11,0	2,8	1,8	3,0	4,9	5,6
1992		21,6	5,3	7,5	2,1	5,2		20,7	8,1	11,5	1,8	1,5		5,6	
1993		97,5	2,4	6,8	0,9	10,4		109,1	46,1	52,0	5,5	4,5	2,4	28,0	
SUMMA		139,3	13,1	23,5	6,5	47,1		133,4	98,0	80,9	13,0	12,1	23,6	617,9	
1990	1990	8,7	0,9	4,8	0,6			1,3	28,6		3,8	1,8	5,2	214,2	
	1991	9,6	1,2	1,9	0,6	5,9		0,4	29,1			12,8	7,3	246,7	
	1992	6,1	1,5	4,6	1,9			1,3	8,3	7,0		3,6	2,1	45,4	
	1993	30,0	2,8	7,5	0,4	5,9		34,5	6,4	7,0	15,4	1,8	2,1	6,4	
	SUMMA	54,6	6,6	18,9	3,7	11,9		37,7	72,6	14,0	19,2	20,1	16,9	512,9	
	1991	1991	13,3	2,3	5,3	1,1			0,9	23,6	37,7	2,1		5,4	162,9
1992		13,3	1,7	2,6	0,7			2,4	37,0		10,8		6,5	414,8	
1993		8,0	1,7	6,0	0,7			5,9	12,7				2,1	7,4	
SUMMA		34,7	5,8	14,0	2,6			9,4	73,4	37,7	13,0	21,8	14,2	585,1	
1992	1992	19,9	2,3	1,8				3,4	51,9	122,3	7,5	46,2	9,7	356,6	
	1993	10,5	2,3	3,3	3,1			7,9	17,9		7,5	23,1	1,0	229,2	
	SUMMA	30,5	4,6	5,1	3,1			11,3	69,9	122,3	15,0	69,3	10,8	585,9	
1993	1993	13,6	1,6	4,4	2,6			2,4	61,9			72,8	1,3	366,6	

Beskrivning av de register som används vid framtagning av statistiken över befolkningsförändringar

Den här redovisade beskrivningen av de register som används vid framtagning av statistiken över befolkningsförändringar är endast översiktlig. Beskrivningen är dock tillräcklig för att bedöma vilken information som är möjlig att ta ut ur registren. Detaljerad postbeskrivning och kodförteckning samt uppgift om sorteringsordning m m kan erhållas från SCB i Örebro. Fältet *aktuell/tidigare folkbokföring* innehåller koder för följande indelningar: icke-territoriell församling, län, kommun, församling, kommutyp enligt ortsklassificeringen (primärt centrum osv), A-region, H-region, riksområde och storstadsområde.

Registret över medborgarskapsbyten

Personnummer
Aktuell folkbokföring
Nytt medborgarskapsland
Civilstånd
Samhörighetsbeteckning
Födelseland
Tidigare medborgarskap
Födelseår i 5-årsklasser
Ålder

Registret över nyfödda

Personnummer
Aktuell folkbokföring
Medborgarskap
Civilstånd
Moderns personnummer
Moderns vigseldatum
Moderns medborgarskap
Faderns medborgarskap för barn födda inom äktenskapet
Barnets ordningsnummer bland levande födda
Barnets ordningsnummer bland dödfödda
Moderns civilstånd
Enkel- eller flerbörd
Faderns personnummer för barn födda inom äktenskapet
Moderns födelseland
Moderns ålder
Faderns ålder för barn födda inom äktenskapet
Äktenskapets varaktighet
Vikt vid födseln
Graviditetsveckor för modern

Registret över nyblivna änkor/änklingar

Personnummer
Aktuell folkbokföring
Medborgarskap
Civilstånd
Sambandspersonens personnummer
Födelseland
Civilståndsändringsdatum
Tidigare civilståndsändringsdatum
Tidigare civilstånd
Födelseår i 5-årsklasser
Sambandspersonens ålder vid dödstillfället
Äktenskapets varaktighet vid maka/makes död

Registret över döda

Personnummer
Aktuell folkbokföring
Medborgarskap
Civilstånd
Sambandspersonens personnummer
Födelseland
Dödsdatum
Tidigare civilståndsändringsdatum
Tidigare civilstånd
Ålder vid dödstillfället
Födelseår i 5-årsklasser

Registret över flyttningar mellan församlingar

Personnummer
Aktuell folkbokföring
Medborgarskap
Civilstånd
Sambandspersonens personnummer
Födelseland
Tidigare bosättningskoder
Ålder

Registret över immigranter och emigranter

Personnummer
Aktuell/tidigare folkbokföring
Medborgarskap
Civilstånd
Sambandspersonens personnummer
Födelseland
Utvandrings-/invandringsland
Födelseår
Ålder

Registret över gifta

Personnummer
Aktuell folkbokföring
Medborgarskap
Civilstånd
Sambandspersonens personnummer
Födelseland
Vigseldatum
Tidigare civilståndsändringsdatum
Tidigare civilstånd
Äktenskapets ordningsnummer
Födelseår i 5-årsklasser
Ålder vid vigseln

Registret över frånskilda

Personnummer
Aktuell folkbokföring
Medborgarskap
F d civilstånd
Sambandspersonens personnummer
Födelseland
Skilsmässodatum
Tidigare civilståndsändringsdatum
Födelseår i 5-årsklasser
Ålder vid skilsmässan
Äktenskapets varaktighet

Omfattningen av H-regionerna

Coverage of H-regions

H-region Omfattning

	H1	Stockholm/Södertälje A-region
	H8	Göteborgs A-region
H2 ¹⁾	H9	Malmö/Lund/Trelleborg A-region
	H3	Kommuner med mer än 90 000 invånare inom 30 kilometers radie från kommuncentrum
	H4	Kommuner med mer än 27 000 och mindre än 90 000 invånare inom 30 kilometers radie från kommuncentrum samt med mer än 300 000 invånare inom 100 kilometers radie från samma punkt
	H5	Kommuner med mer än 27 000 och mindre än 90 000 invånare inom 30 kilometers radie från kommuncentrum samt med mindre än 300 000 invånare inom 100 kilometers radie från samma punkt
	H6	Kommuner med mindre än 27 000 invånare inom 30 kilometers radie från kommuncentrum
1)		Vid samredovisning av regionerna 8 och 9 används koden 2.

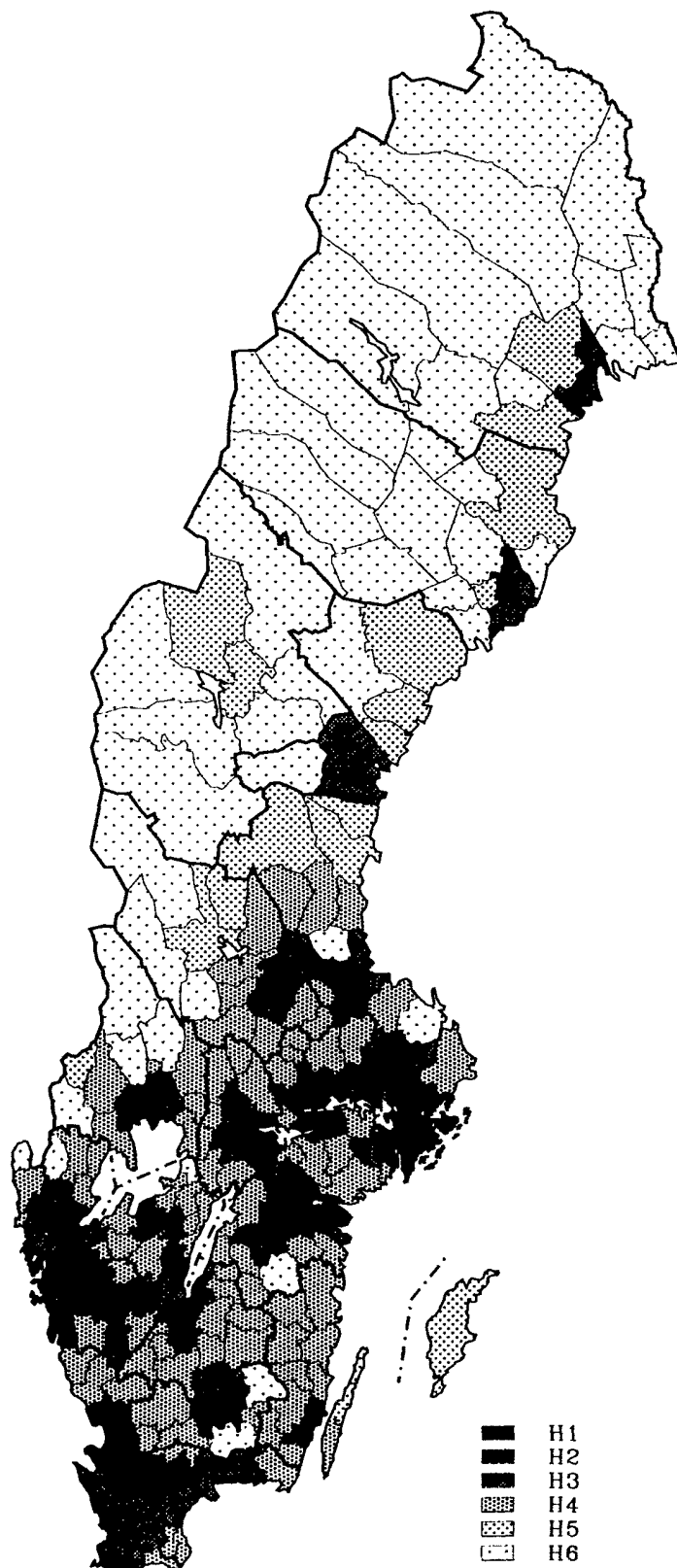

H-region	Ingående kommuner (enligt indelningen 1994–01–01) samt län
H 1	Botkyrka, Danderyd, Ekerö, Haninge, Huddinge, Järfälla, Lidingö, Nacka, Nynäshamn, Salem, Sigtuna, Sollentuna, Solna, Stockholm, Sundbyberg, Södertälje, Tyresö, Täby, Upplands-Bro, Upplands-Väsby, Vallentuna, Vaxholm, Värmdö och Österåker, Stockholms län.
H 8	Kungsbacka, Hallands län, Göteborg, Härryda, Kungälv, Mölndal, Partille, Stenungsund, Tjörn och Öckerö, Göteborgs och Bohus län samt Ale, Alingsås, Lerum och Vårgårda, Älvsborgs län.
H 9	Burlöv, Kävlinge, Lomma, Lund, Malmö, Staffanstorps, Svedala, Trelleborg och Vellinge, Malmöhus län.
H 3	Håbo, Uppsala och Älvkarleby, Uppsala län, Eskilstuna och Gnesta, Södermanlands län, Finspång, Linköping, Mjölby, Norrköping och Söderköping, Östergötlands län, Jönköping, Vaggeryd, Jönköpings län, Växjö, Kronobergs län, Kalmar, Kalmar län, Karlshamn, Olofström, Ronneby och Sölvesborg, Blekinge län, Bromölla, Båstad, Hässleholm, Klippan, Kristianstad, Perstorp, Åstorp, Ängelholm, Örkelljunga och Östra Göinge, Kristianstads län, Bjuv, Eslöv, Helsingborg, Höganäs, Hörby, Höör, Landskrona, Sjöbo, Skurup och Svalöv, Malmöhus län, Halmstad och Laholm, Hallands län, Orust, Uddevalla och Lysekil, Göteborgs och Bohus län, Borås, Lilla Edet, Mark, Svenljunga, Trollhättan, Ulricehamn och Vänersborg, Älvsborgs län, Grästorp, Götene, Habo, Mullsjö, Skara, Skövde och Tidaholm, Skaraborgs län, Forshaga, Grums, Hammarö, Karlstad och Kil, Värmlands län, Hallsberg, Kumla, Nora och Örebro, Örebro län, Hallstammar, Kungsör, Köping, Surahammar och Västerås, Västmanlands län, Borlänge, Falun och Säter, Kopparbergs län, Gävle och Sandviken, Gävleborgs län, Sundsvall och Timrå, Västernorrlands län, Umeå, Västerbottens län samt Luleå, Norrbottens län.
H 4	Norrtälje, Stockholms län, Enköping och Tierp, Uppsala län, Flen, Katrineholm, Nyköping, Oxelösund, Strängnäs, Trosa och Vingåker, Södermanlands län, Boxholm, Motala, Ydre, Åtvidaberg, Ödeshög och Vadstena, Östergötlands län, Aneby, Eksjö, Gislaved, Gnosjö, Nässjö, Sävsjö, Tranås, Vetlanda och Värnamo, Jönköpings län, Alvesta, Lessebo, Ljungby, Markaryd och Älmhult, Kronobergs län, Emmaboda, Hultsfred, Högsby, Mönsterås, Nybro, Oskarshamn, Torsås, Vimmerby och Västervik, Kalmar län, Karlskrona, Blekinge län, Osby, Simrishamn och Tomelilla, Kristianstads län, Ystad, Malmöhus län, Falkenberg, Hylte och Varberg, Hallands län, Munkedal och Sotenäs, Göteborgs och Bohus län, Bengtsfors, Färjelanda, Herrljunga, Mellerud, Tranemo och Åmål, Älvsborgs län, Essunga, Falköping, Hjo, Karlsborg, Lidköping, Mariestad, Tibro, Töreboda och Vara, Skaraborgs län, Arvika, Filipstad, Kristinehamn, Munkfors, Storfors och Säffle, Värmlands län, Askersund, Degerfors, Hällefors, Karlskoga, Laxå, Lindesberg och Ljusnarsberg, Örebro län, Arboga, Fagersta, Heby, Norberg, Sala och Skinnskatteberg, Västmanlands län, Avesta, Gagnef, Hedemora, Leksand, Ludvika, Rättvik och Smedjebacken, Kopparbergs län samt Bollnäs, Hofors, Ovanåker och Söderhamn, Gävleborgs län.
H 5	Borgholm och Mörbylånga, Kalmar län, Gotland, Gotlands län, Eda, Värmlands län, Ljusdal, Nordanstig och Hudiksvall, Gävleborgs län, Härnösand, Kramfors och Örnsköldsvik, Västernorrlands län, Krokom och Östersund, Jämtlands län, Bjurholm, Skellefteå, Vännäs, Västerbottens län samt Boden och Piteå, Norrbottens län.
H 6	Östhammar, Uppsala län, Kinda och Valdemarsvik, Östergötlands län, Uppvidinge och Tingsryd, Kronobergs län, Strömstad och Tanum, Göteborgs och Bohus län, Dals-Ed, Älvsborgs län, Gullspång, Skaraborgs län, Hagfors, Sunne, Torsby och Årjäng, Värmlands län, Malung, Mora, Orsa, Vansbro och Älvdalen, Kopparbergs län, Ockelbo, Gävleborgs län, Sollefteå och Ånge, Västernorrlands län, Berg, Bräcke, Härjedalen, Ragunda, Strömsund och Åre, Jämtlands län, Dorotea, Lyckesele, Malå, Nordmaling, Norsjö, Robertsfors, Sorsele, Storuman, Vilhelmina, Vindeln och Åsele, Västerbottens län samt Arjeplog, Arvidsjaur, Gällivare, Haparanda, Jokkmokk, Kalix, Kiruna, Pajala, Älvsbyn, Överkalix och Övertorneå, Norrbottens län.

Riksområdenas omfattning
 Coverage of County-blocks

Riksområde	Ingående län
1 Stockholm	Stockholms län
2 Östra mellansverige	Uppsala, Södermanlands, Östergötlands, Örebro och Västmanlands län
3 Småland med öarna	Jönköpings, Kronobergs, Kalmar och Gotlands län
4 Sydsverige	Blekinge, Kristianstads och Malmöhus län
5 Västsverige	Hallands, Göteborgs och Bohus län, Älvsborgs och Skaraborgs län
6 Norra mellansverige	Värmlands, Kopparbergs och Gävleborgs län
7 Mellersta Norrland	Västernorrlands och Jämtlands län
8 Övre Norrland	Västerbottens och Norrbottens län

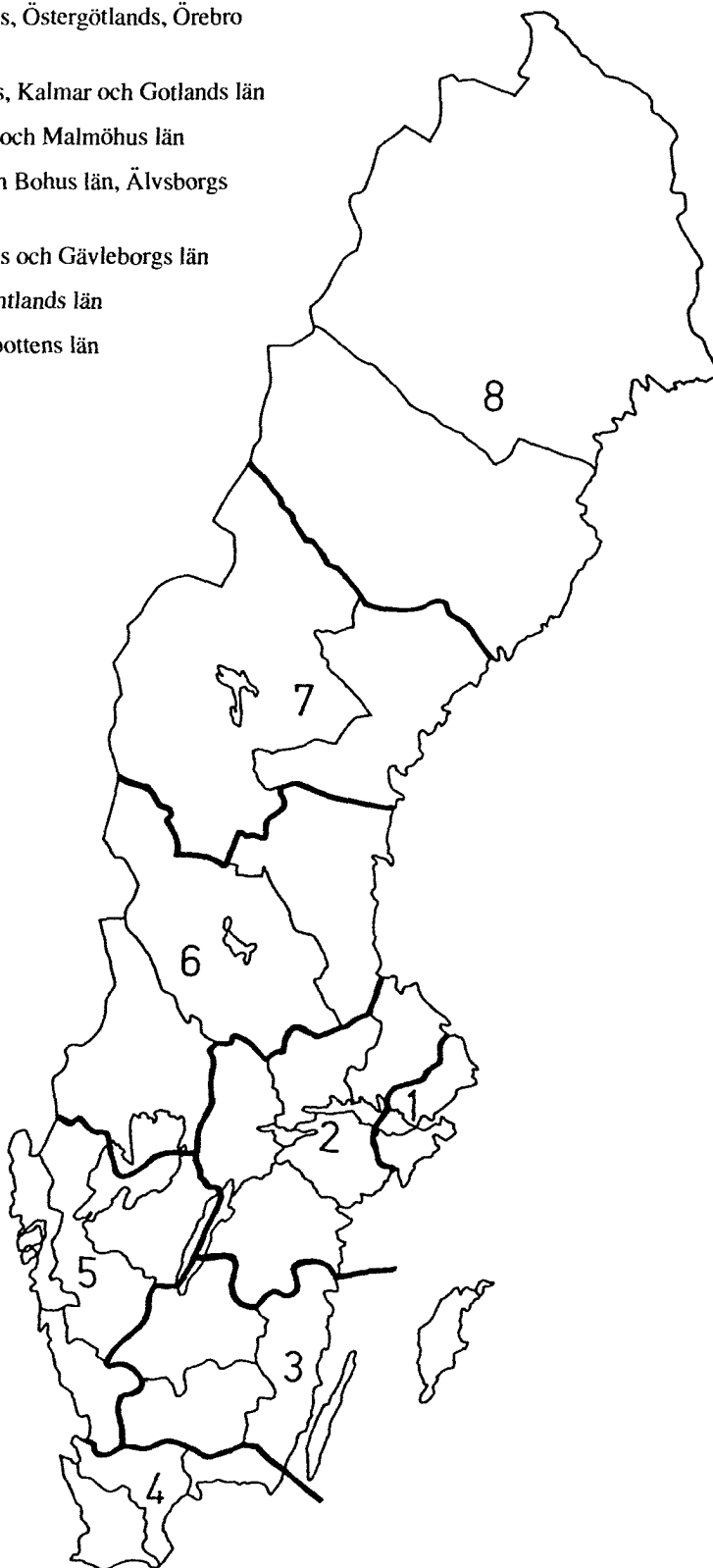

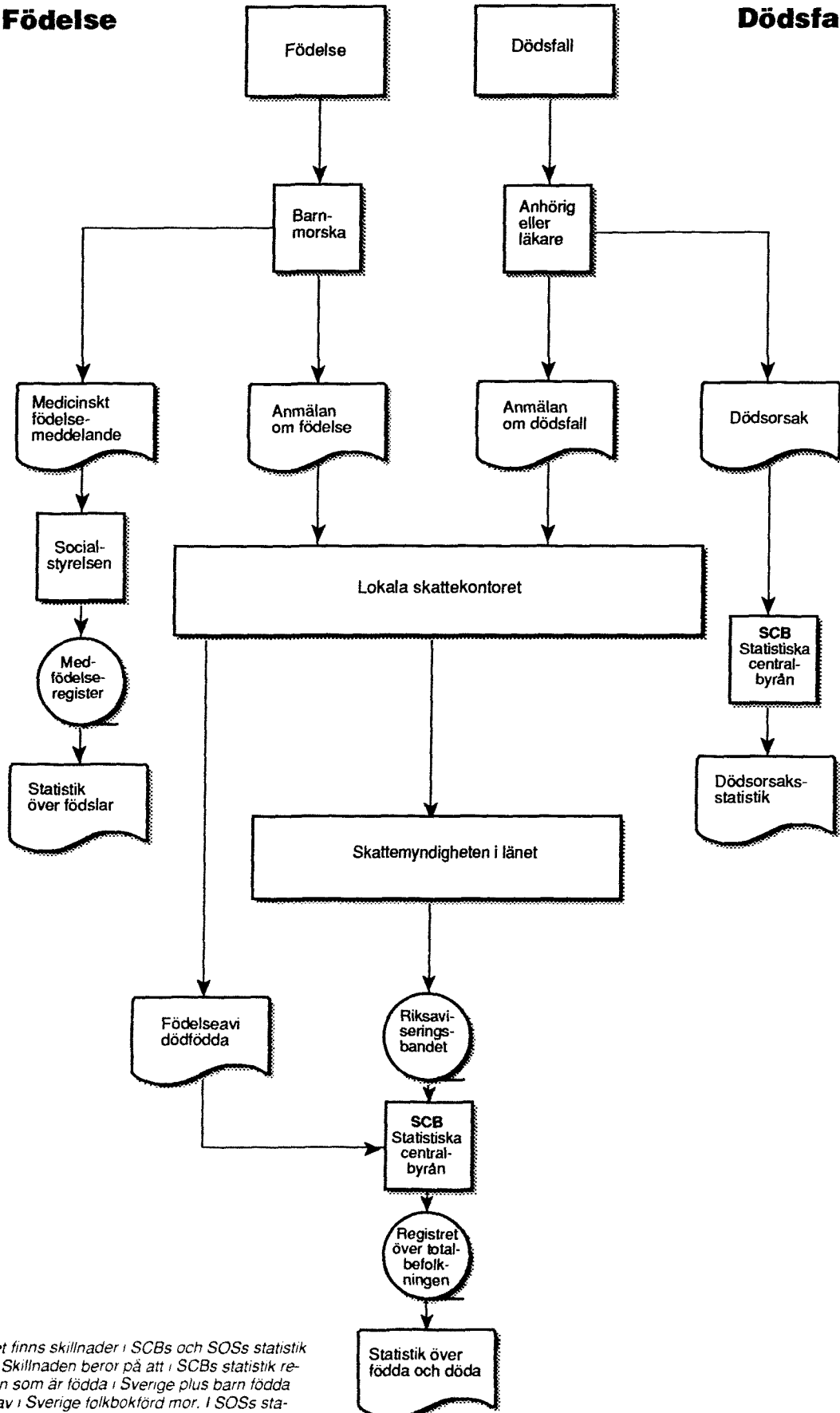
Födelse**Dödsfall**

Fotnot: Det finns skillnader i SCBs och SOSs statistik över födda. Skillnaden beror på att i SCBs statistik redovisas barn som är födda i Sverige plus barn födda utomlands av i Sverige folkbokförd mor. I SOSs statistik redovisas endast barn som är födda i Sverige.

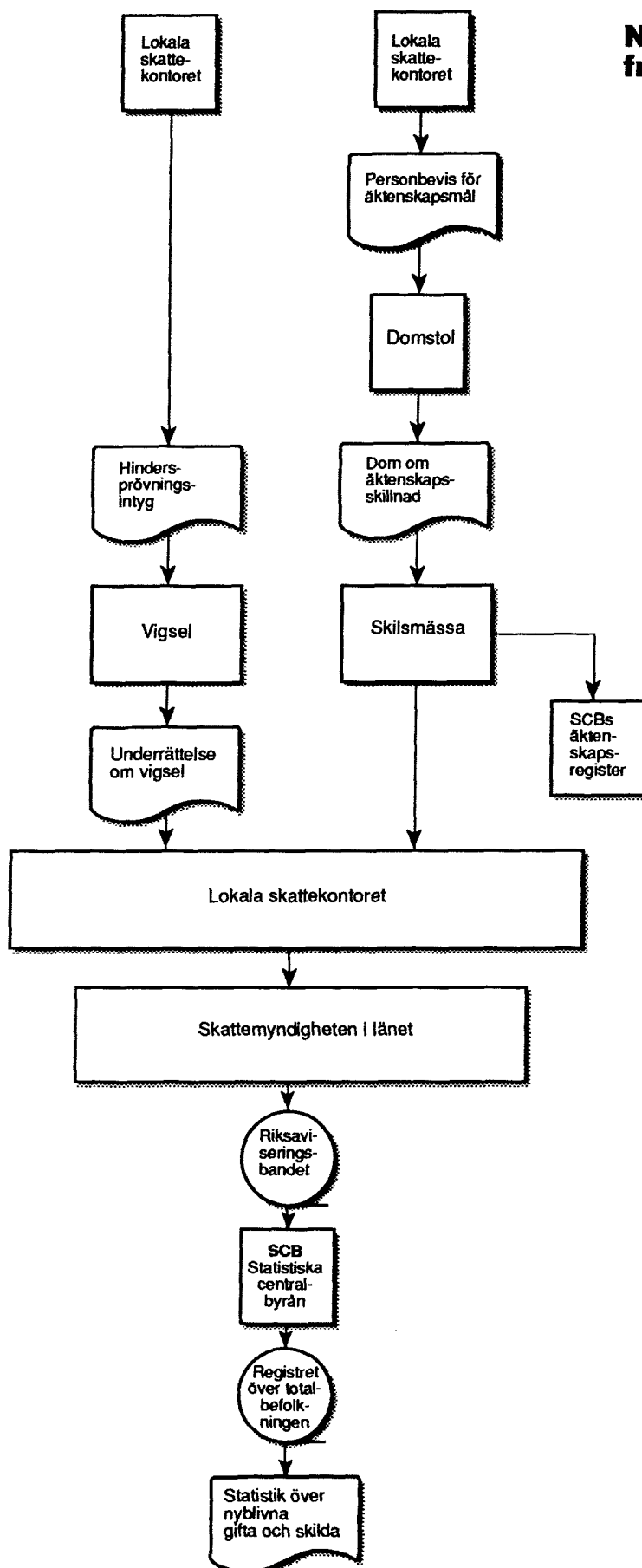
**Nyblivna
gifta****Nyblivna
frånskilda**

Flyttning inom landet

Inrikes flyttning

Begäran om eftersändning och ändring i folkbokföringen

Posten utflyttning

Posten inflyttning

Immigration

Anmälan om invandring

Flyttning från utlandetLokala skattekontoret
– Inflyttningsfogderiet

Skattemyndigheten i länet

Riksaviseringsbandet

SCB
Statistiska centralbyrån

Registret över totalbefolkningen

Statistik över flyttningar

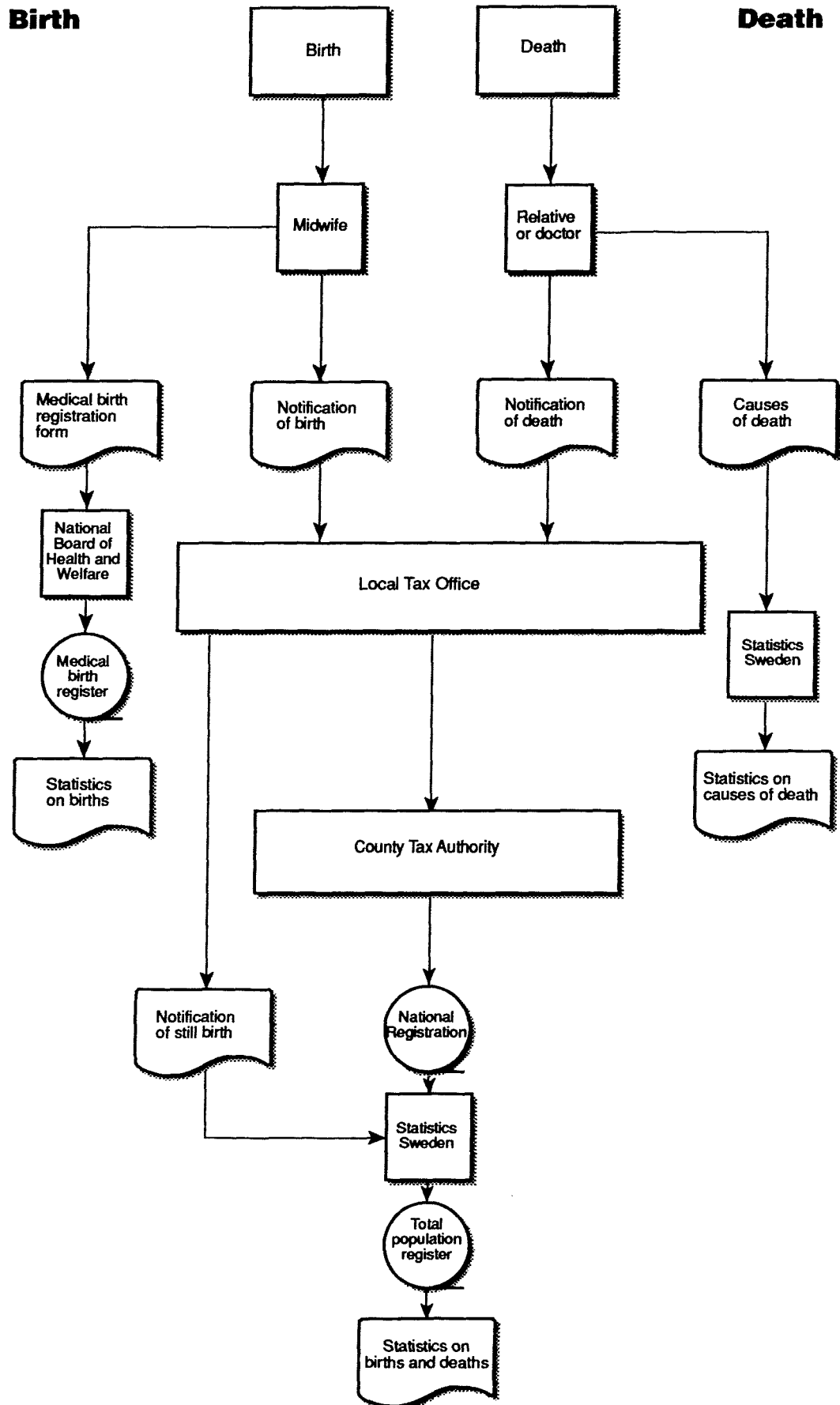

Newly married

Newly divorced

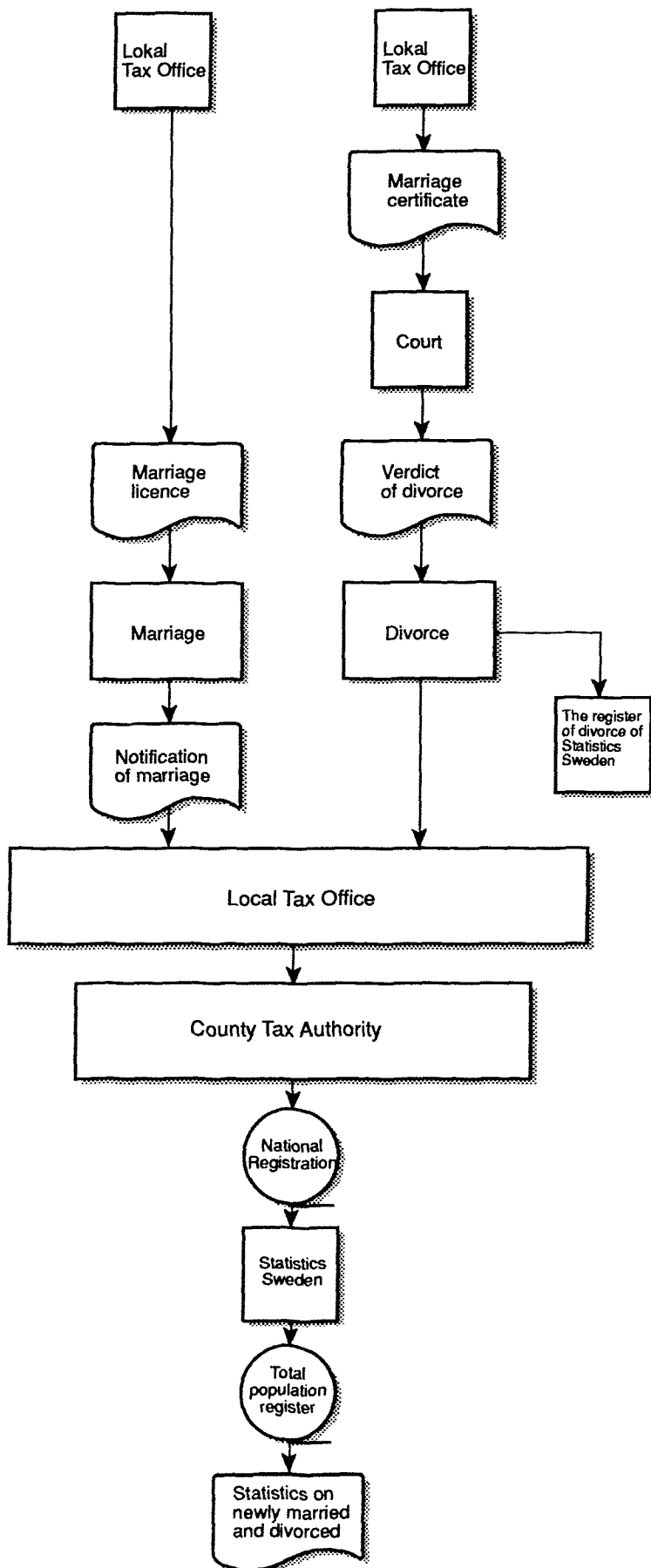

Internal migration

Immigration

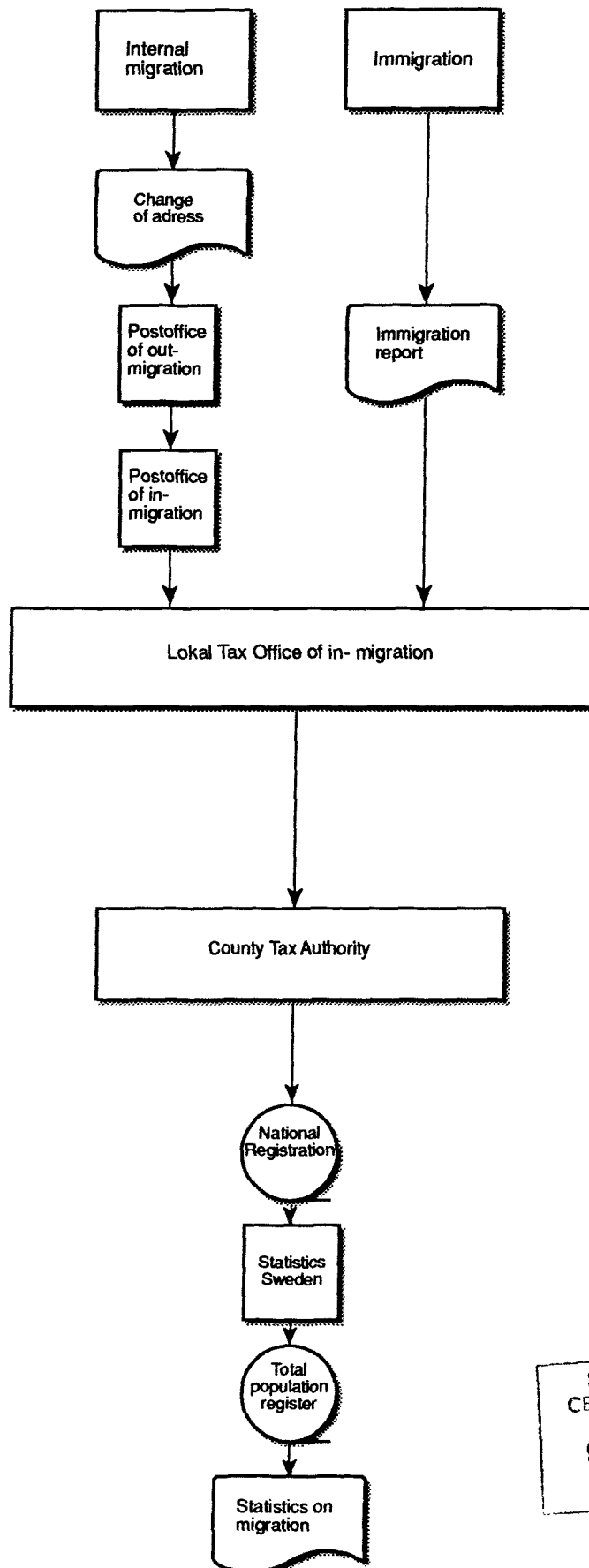

STATISTISKA
CENTRALBYRÅN
94. 10 -24
Biblioteket

