

Befolkningsstatistik

1995

Del 4

Födda och döda,
civilståndsåändringar m m

INLEDNING TILL

Befolkningsstatistik Födda och döda, civilståndsåändringar m. m. 1816-2001

Äldre befolkningsstatistik utgavs för åren 1816-1850 i Tabellkommissionens berättelser för varje femårsperiod och för åren 1851-1910 i *Bidrag till Sveriges officiella statistik, A, Befolkningsstatistik*.

Befolkningsstatistiken utgavs för åren 1911-1960 i *Befolkningsrörelsen*, för åren 1961-1966 i *Folkmängdens förändringar*, för åren i 1967-1990 i *Befolkningsförändringar 19xx del 3* och från och med året 1991 i *Befolkningsstatistik del 4*. Samtliga utgivna i serien *Sveriges officiella statistik*.

Från och med 2002 publiceras befolkningsstatistiken på www.scb.se

Befolkningsstatistik

1995

Del 4

Födda och döda,
civilståndsändringar m m

Population Statistics 1995

Part 4

Vital statistics

Official Statistics of Sweden

Statistics Sweden

Tidigare publicering

Publikationen utgavs mellan 1967–1990 under titeln Befolkningsförändringar (SOS) 19xx del 3.

Uppgifter har publicerats för åren 1816–1850 i Tabellkommissionens berättelser för varje femårsperiod, för åren 1851–1910 i Bidrag till Sveriges officiella statistik, A) Befolkningsstatistik, för åren 1911–1960 i Befolkningsrörelsen (SOS), för åren 1961–1966 i Folkmängdens förändringar (SOS).

Previous publication

The report has been published between 1967–1990 under the title Population Changes (SOS) 19xx part 3. Reports have been published for the years 1816–1850 within the reports of the Table Commission for each five-year period, for the years 1851–1910 in Contribution to the Official Statistics of Sweden, A) Population Statistics, for the years 1911–1960 in Vital Statistics (SOS), and for the years 1961–1966 in Population Changes (SOS).

© 1996, Statistiska centralbyrån

Published by
Statistics Sweden, S-115 81 Stockholm

ISBN 91-618-0814-8
ISSN 1102-4763

Printed in Sweden

Förord

Statistiska centralbyrån (SCB) redovisar här fjärde delen av Befolkningsstatistik 1995. Den innehåller uppgifter om födda, döda, civilståndsändringar, flyttningar och medborgarskapsbyten för hela riket samt ett antal tabeller avseende län, H-regioner och riksområden.

I Befolkningsstatistik del 1 ges uppgifter för kommuner och församlingar. Del 2 innehåller inrikes och utrikes flyttningar och i del 3 publiceras uppgifter om befolkningens fördelning efter kön, ålder, civilstånd och medborgarskap.

Underlagsmaterialet till rapporten är meddelanden som kommer från folkbokföringen.

Statistiska centralbyrån i november 1996

JAN CARLING

Åke Bruhn

Innehåll

Contents

Sid/ page

10	Svensk-engelsk ordlista
13	Inledning på engelska
15	Inledning

1 Befolkningens sammansättning

Diagram

19	1	Hela befolkningen och utländska medborgare efter kön och ålder 31 december 1995. Relativ fördelning
----	---	---

Tabeller

20	1.1	Folkmängd efter kön och civilstånd vid slutet av 1982–1995
20	1.2	Folkmängd länsvis vid årets början och slut samt medelfolkmängd 1995
21	1.3	Folkmängd efter ålder samt antal kvinnor mot 1 000 män i olika åldrar vid slutet av 1960–1995
22	1.4	De olika åldersgruppernas relativa fördelning på civilstånd vid slutet av 1950–1995
24	1.5	Folkmängd vid årets slut samt medelfolkmängd efter kön, ålder och civilstånd 1995
27	1.6	Medellängd och medelvikt för män vid inskrivning 1968–1995
27	1.7	Fördelning efter längd och vikt för män vid inskrivning 1989–1995

2 Befolkningsförändringar- översikt

Diagram

29	2	Naturlig folkökning och flyttningsöverskott länsvis 1995
----	---	--

Tabeller

30	2.1	Befolkningsförändringar i sammandrag 1940–1995
34	2.2	Befolkningsförändringar länsvis 1995
36	2.3	Befolkningsförändringar civilståndsvi 1995
37	2.4	Folkökning länsvis 1991–1995

Text

List of terms
Introduction in English
Introduction

1 Composition of the population

Chart

1	The whole population and aliens by sex and age, Dec. 31 1995. Relative distribution
---	---

Tables

1.1	Population by sex and marital status 1982–1995
1.2	Population by county at the beginning and at the end of the year and mean population 1995
1.3	Population by age and age-specified sex ratios 1960–1995
1.4	Relative distribution of marital status in different age groups 1950–1995
1.5	Population and mean population by sex, age and marital status 1995
1.6	Average stature and average weight of men at enlistment 1968–1995
1.7	Distribution by stature and weight of men at enlistment 1989–1995

2 Summary of population changes

Chart

2	Natural increase of population and excess of migration by county 1995
---	---

Tables

2.1	Summary of vital events 1940–1995
2.2	Population changes by county 1995
2.3	Population changes by marital status 1995
2.4	Increase of population by county 1991–1995

3 Födda

Diagram

- 38 3 Antal födda 1940-1995
 39 4 Åldersdifferentierade fruktsamhetstal och ålders-
 differentierade abortfrekvenser 1970-1995

Tabeller

- 40 3.1 Levande födda och dödfödda efter kön och
 moderns ålder länsvis m m 1995
 41 3.2 Andel (procent) barn födda av ej gift moder
 länsvis m m 1986-1995
 42 3.3 Levande födda och dödfödda efter börd, kön och
 moderns ålder 1995
 43 3.4 Levande födda och dödfödda efter barnets
 ordningsnummer och moderns födelseår 1995
 44 3.5 Levande födda och dödfödda efter barnets
 ordningsnummer 1986-1995
 44 3.6 Levande födda och dödfödda i bestående
 äktenskap efter barnets ordningsnummer och
 föräldrarnas vigselår 1995
 45 3.7 Levande födda och dödfödda i bestående
 äktenskap efter föräldrarnas ålder 1995
 45 3.8 Barnets ordningsnummer bland både levande
 och dödfödda barn efter moderns ålder 1995
 46 3.9 Levande födda och dödfödda efter barnets
 ordningsnummer, tidigare antal av modern död-
 födda resp levande födda samt moderns ålder 1995
 47 3.10 Levande födda och dödfödda i bestående äktenskap
 efter moderns ålder och äktenskapets varaktighet
 1995
 48 3.11 Åldersdifferentierade fruktsamhetstal efter moderns
 födelseort (= födelseområdet, övriga län eller utlandet)
 och folkbokföringslän 1995
 50 3.12 Levande födda efter föräldrarnas medborgarskap
 och moderns civilstånd 1995
 51 3.13 Levande födda efter medborgarskap och födelseår
 1986-1995
 52 3.14 Åldersdifferentierade fruktsamhetstal efter moderns
 födelseort och medborgarskap 1995
 54 3.15 Levande födda efter moderns civilstånd, med-
 borgarskap och ålder 1995
 56 3.16 Åldersdifferentierade fruktsamhetstal och brutto-
 reproduktionstal länsvis m m 1995
 57 3.17 Åldersdifferentierade fruktsamhetstal och olika
 födelsekvoter 1951-1995
 58 3.18 Åldersdifferentierade fruktsamhetstal efter moderns
 medborgarskap 1995 samt summerad fruktsamhet
 efter moderns medborgarskap 1972-1995
 58 3.19 Åldersdifferentierade fruktsamhetstal efter moderns
 medborgarskap och civilstånd 1995
 59 3.20 Levande födda och dödfödda efter moderns
 civilstånd samt brutto- och nettoreproduktionstal
 1984-1995
 59 3.21 Levande födda och dödfödda efter födelsemånad
 1971-1995
 60 3.22 Fruktsamhetstal, flerbörd och dödföddhet efter
 föräldrarnas ålder m m 1995
 60 3.23 Moderns medelålder, medianålder samt kvartil-
 åldrar 1930-1995
 60 3.24 Moderns medelålder och medianålder för första,
 andra och tredje barnet 1974-1995

3 Births

Charts

- 3 Number of births 1940-1995
 4 Age-specific fertility rates and age-specific
 abortion-rates 1970-1995

Tables

- 3.1 Live and still births by sex and age of mother by
 county etc 1995
 3.2 Relative number (per cent) of children born by not
 married mothers by county etc 1986-1995
 3.3 Single, multiple, live and still births by sex and
 age of mother 1995
 3.4 Live births and still births by birthorder of child
 and year of birth of mother 1995
 3.5 Live births and still births by birthorder of child
 1986-1995
 3.6 Live births and still births in present marriage by
 birth-order of child and year of parents marriage
 1995
 3.7 Live and still births of present marriage by age of
 parents 1995
 3.8 Birthorder of child among both live births and still
 births by year of birth of mother 1995
 3.9 Live births and still births by birthorder of child,
 number of earlier still births resp. live births and
 age of mother 1995
 3.10 Live and still births of present marriage by age of
 mother and duration of marriage 1995
 3.11 Age-specific fertility rates by place of birth of
 mother (= county of birth, other counties or
 abroad) and county of registration of mother 1995
 3.12 Live births by citizenship of parents and marital
 status of mother 1995
 3.13 Live births by citizenship and year of birth 1986-
 1995
 3.14 Age-specific fertility rates by country of birth of
 mother and citizenship of mother 1995
 3.15 Live births by marital status of mother, citizenship
 of mother and age of mother 1995
 3.16 Age-specific fertility rates and gross reproduction
 rates by county etc 1995
 3.17 Age-specific fertility rates and different kinds of
 birth ratios 1951-1995
 3.18 Age-specific fertility rates by citizenship of
 mother 1995 and total fertility rate by citizenship
 of mother 1972-1995
 3.19 Age-specific fertility rates by marital status of
 mother and citizenship of mother 1995
 3.20 Live and still births by marital status of mother,
 gross reproduction rates and net reproduction rates
 1984-1995
 3.21 Live births and still births by month 1971-1995
 3.22 Fertility rates, multiple birth ratios and still birth
 rates by age of parents etc 1995
 3.23 Mean, median and quartile age of mother 1930-
 1995
 3.24 Mean and median age of mother for the first,
 second and third child 1974-1995

Tabeller

- 61 3.25 Levande födda efter föräldrarnas ålder och familjeförhållanden 1995
- 62 3.26 Levande födda av gifta, samboende och ensamstående föräldrar efter båda föräldrarnas ålder 1995
- 63 3.27 Legala aborter efter kvinnornas ålder och antal tidigare förlösningar 1986–1995

4 Döda**Diagram**

- 65 5 Antal döda 1940-1995

Tabeller

- 66 4.1 Döda efter kön, ålder och civilstånd länsvis m m 1995
- 72 4.2 Döda efter kön, ålder och civilstånd 1995
- 74 4.3 Dödstal efter kön, ålder och civilstånd 1995
- 75 4.4 Döda efter kön, födelseår och civilstånd 1995
- 77 4.5 Dödstal efter kön, ålder och medborgarskap 1995
- 78 4.6 Döda efter kön, födelseår, ålder och civilstånd 1995
- 83 4.7 Dödstal efter kön och ålder länsvis 1995
- 84 4.8 Döda efter kön, ålder och medborgarskap 1995
- 86 4.9 Döda under första levnadsåret efter kön och ålder 1995
- 86 4.10 Spädbarnsdödlighet länsvis 1995
- 87 4.11 Döda och spädbarnsdödlighet efter kön 1981–1995
- 87 4.12 Spädbarnsdödlighet på 1 000 levande födda 1951–1995
- 88 4.13 Livslängdstabeller 1995
- 90 4.14 Livslängdstabeller 1991–1995
- 92 4.15 Återstående medellivslängd länsvis 1966–1995
- 94 4.16 Sannolika återstående livslängden enligt livslängdstablerna för år 1995 och perioden 1991–1995
- 94 4.17 Återstående medellivslängd och sannolika återstående livslängden i år 1751–1995

5 Civilståndsändringar**Diagram**

- 96 6 Antal giftermål och skilsmässor 1940-1995
- 96 7 Nyblivna gifta kvinnor i första giftet efter ålder på 1 000 ogifta 1950–1995
- 97 8 Nyblivna gifta kvinnor i omgifte efter ålder på 1 000 änkor och fränskilda 1950–1995
- 97 9 Nyblivna fränskilda kvinnor efter ålder på 1 000 gifta kvinnor 1950–1995

Tabeller

- 98 5.1 Nyblivna gifta efter tidigare civilstånd samt nyblivna änklingar, änkor och fränskilda efter kön länsvis m m 1995
- 99 5.2 Nyblivna gifta efter tidigare civilstånd samt nyblivna änklingar, änkor och fränskilda efter kön i kommunerna 1995
- 105 5.3 Nyblivna gifta efter kön, ålder, tidigare civilstånd och äktenskapsordningsnummer 1995

Tables

- 3.25 Live births by age and family status of parents 1995
- 3.26 Live births by married, cohabiting and single parents and by age of both parents 1995
- 3.27 Legal abortions by age of woman and number of previous births 1986–1995

4 Deaths**Chart**

- 5 Number of deaths 1940-1995

Tables

- 4.1 Deaths by sex, age and marital status by county etc 1995
- 4.2 Deaths by sex, age and marital status 1995
- 4.3 Death rates by sex, age and marital status 1995
- 4.4 Deaths by sex, year of birth and marital status 1995
- 4.5 Death rates by sex, age and citizenship 1995
- 4.6 Deaths by sex, year of birth, age and marital status 1995
- 4.7 Death rates by sex and age by county 1995
- 4.8 Deaths by sex, age and citizenship 1995
- 4.9 Infant deaths by sex and age 1995
- 4.10 Infant mortality rates by county 1995
- 4.11 Deaths and infant mortality rates by sex 1981–1995
- 4.12 Infant mortality rates per 1 000 live births 1951–1995
- 4.13 Life tables 1995
- 4.14 Life tables 1991–1995
- 4.15 Life expectancy by county 1966–1995
- 4.16 The probable length of life according to the life tables 1995 and the period 1991–1995
- 4.17 Life expectancy and probable length of life, in years, 1751–1995

5 Changes of marital status**Charts**

- 6 Number of marriages and divorces 1940-1995
- 7 Age-specific first marriage rates of women 1950–1995
- 8 Age-specific remarriage rates of women 1950–1995
- 9 Age-specific divorce rates of women 1950–1995

Tables

- 5.1 Newly married by previous marital status and newly widowed and divorced by sex, county etc. 1995
- 5.2 Newly married by previous marital status and newly widowed and divorced by sex by municipality 1995
- 5.3 Newly married by sex, age, previous marital status and marriage order 1995

Tabeller

107	5.4	Ingångna äktenskap (där bägge makarna vid giftermålet var skrivna i Sverige) efter makarnas ålder 1995
108	5.5	Nyblivna gifta efter kön och medborgarskap 1995
110	5.6	Nyblivna gifta efter kön och födelseland 1995
112	5.7	Nyblivna gifta i första giften efter kön och ålder på 1 000 ogifta 1961–1995
112	5.8	Nyblivna gifta efter makarnas förutvarande civilstånd 1971–1995
113	5.9	Nyblivna gifta efter äktenskapets ordningsnummer 1973–1995
113	5.10	Medel-, median- och kvartilåldrar för nyblivna gifta 1940–1995
114	5.11	Nyblivna änklings, änkor och fränskilda efter kön och ålder 1995
115	5.12	Nyblivna änklings, änkor och fränskilda efter kön och vigselår 1995
116	5.13	Nyblivna fränskilda efter kön, ålder och äktenskapets varaktighet 1995
117	5.14	Nyblivna fränskilda efter kön och makarnas ålder 1995
118	5.15	Nyblivna fränskilda efter kön och medborgarskap 1995
120	5.16	Nyblivna fränskilda efter kön och födelseland 1995
122	5.17	Äktenskapsskillnader efter äktenskapets varaktighet på 1 000 äktenskap 1962–1995
123	5.18	Relativa antalet äktenskapsskillnader i varje vigselkohort efter antalet år sedan vigselåret 1955–1995
124	5.19	Nyblivna fränskilda kvinnor efter ålder på 1 000 gifta kvinnor 1968–1995
124	5.20	Äktenskapsskillnader efter barnantal och äktenskapets varaktighet 1995
125	5.21	Äktenskapsskillnader efter barnantal 1973–1995
125	5.22	Nyblivna änklings, änkor efter ålder och äktenskapets varaktighet 1995
126	5.23	Makarnas medianålder och äktenskapets medianvaraktighet vid upplösningen 1974–1995
126	5.24	Ingångna äktenskap efter vigselår samt upplösta äktenskap efter upplösningssår 1931–1995
127	5.25	Relativa antalet genom ena makens död eller äktenskapsskillnad upplösta äktenskap i varje vigselkohort efter antal år sedan vigselåret 1955–1995
128	5.26	Personer som nyregistrerat sitt partnerskap efter kön, länsvis 1995
128	5.27	Personer som nyregistrerat sitt partnerskap efter kön och ålder 1995

6 Flyttningar**Diagram**

130	10	Antal immigranter och emigranter 1940–1995
131	11	Immigranter och emigranter efter ålder 1995

Tabeller

132	6.1	Inrikes omflyttning mellan länen samt immigranter och emigranter länsvis 1995
-----	-----	---

Tables

5.4	Marriages contracted (where both husband and wife are registered in Sweden at the time of the marriage) by age of spouses 1995
5.5	Newly married by sex and citizenship 1995
5.6	Newly married by sex and country of birth 1995
5.7	First marriages by sex and age per 1 000 single persons 1961–1995
5.8	Newly married by previous marital status of spouses 1971–1995
5.9	Newly married by marriage order 1973–1995
5.10	Mean, median and quartile age at marriage 1940–1995
5.11	Newly widowed and divorced by sex and age 1995
5.12	Newly widowed and divorced by sex and year of marriage 1995
5.13	Newly divorced by sex, age and duration of marriage 1995
5.14	Newly divorced by sex and age of spouses 1995
5.15	Newly divorced by sex and citizenship 1995
5.16	Newly divorced by sex and country of birth 1995
5.17	Divorce rate by duration of marriage per 1 000 marriages 1962–1995
5.18	Relative number of divorces in each marriage cohort by number of years since marriage 1955–1995
5.19	Age-specific divorce rates of women per 1 000 married women 1968–1995
5.20	Divorces by number of children and by duration of marriage 1995
5.21	Divorces by number of children 1973–1995
5.22	Newly widowed by age and duration of marriage 1995
5.23	Median age of spouses and median duration of marriage at dissolution of marriage 1974–1995
5.24	Marriages by year of contractions and dissolutions of marriages by year of dissolution 1931–1995
5.25	Relative number of dissolutions of marriages through divorce or death of one spouse in each marriage cohort by number of years since marriage 1955–1995
5.26	Persons who have newly registered their partnership by sex and county 1995
5.27	Persons who have newly registered their partnership by sex and age 1995

6 Migrations**Charts**

10	Number of immigrants and emigrants 1940–1995
11	Immigrants and emigrants by age 1995

Tables

6.1	Internal migration between counties and immigrants and emigrants by county 1995
-----	---

Tabeller

134	6.2	Flyttningar efter kön och ålder länsvis m m 1995
136	6.3	Flyttningar inom församlingar, inom kommuner, mellan kommuner inom samma län, mellan län samt utrikes flyttningar efter ålder och kön 1995
138	6.4	Immigranter och emigranter efter medborgarskap länsvis m m 1995
144	6.5	Immigranter och emigranter efter kön, ålder och civilstånd 1995
148	6.6	Immigranter och emigranter efter kön, civilstånd och länder 1995
150	6.7	Immigranter och emigranter efter kön, civilstånd och medborgarskap 1995
152	6.8	Immigranter och emigranter efter medborgarskap och samtliga länder 1995
155	6.9	Immigranter och emigranter efter länder 1986–1995
157	6.10	Immigranter och emigranter efter kön och civilstånd 1851–1995
158	6.11	Immigranter och emigranter efter utvandrings- resp invandringsland, världsdelsvis 1986–1995
159	6.12	Immigranter och emigranter efter medborgarskap och in- resp utvandringsår 1985–1995
165	6.13	Återutvandring efter invandringsår i absoluta och relativa tal 1968–1995
166	6.14	Återutvandringen 1986–1995 efter vistelsetid i Sverige och medborgarskap vid utvandringen i relativa tal
168	6.15	Återinvandring efter medborgarskap och vistelsetid utomlands i relativa tal 1986–1995
169	6.16	Återinvandringen efter utvandringsår i absoluta och relativa tal 1968–1995
170	6.17	Överförda från och till obefintligregistret efter kön och medborgarskap 1986–1995

7 Medborgarskapsbyten**Diagram**

171	12	Utlänningar som erhållit svenskt medborgarskap efter kön och ålder 1995
-----	----	---

Tabeller

172	7.1	Utlänningar som erhållit svenskt medborgarskap efter kön, ålder och civilstånd 1995
173	7.2	Personer som bytt medborgarskap efter tidigare och nuvarande medborgarskap samt kön 1995
174	7.3	Utlänningar som erhållit svenskt medborgarskap efter kön, civilstånd och förutvarande medborgarskap 1995
177	7.4	Utlänningar som erhållit svenskt medborgarskap efter förutvarande medborgarskap 1986–1995
180	7.5	Utlänningar som erhållit svenskt medborgarskap efter invandringsår och medborgarskap vid invandringen i promille av resp immigrantkohort 1974–1995
183	7.6	Utlänningar som erhållit svenskt medborgarskap efter kön, kommunvis 1995

Tables

6.2	Migrations by sex and age by county etc 1995
6.3	Migrations within parishes, within municipalities, between municipalities in the same county, between counties and immigrants and emigrants by sex and age 1995
6.4	Immigrants and emigrants by citizenship by county etc 1995
6.5	Immigrants and emigrants by sex, age and marital status 1995
6.6	Immigrants and emigrants by sex, marital status and by country 1995
6.7	Immigrants and emigrants by sex, marital status and citizenship 1995
6.8	Immigrants and emigrants by citizenship and by all countries 1995
6.9	Immigrants and emigrants by country 1986–1995
6.10	Immigrants and emigrants by sex and marital status 1851–1995
6.11	Immigrants and emigrants by continent of out-migration and in-migration 1986–1995
6.12	Immigrants and emigrants by citizenship and year of immigration and emigration 1985–1995
6.13	Re-migration by year of immigration 1968–1995. Absolute and relative distribution
6.14	Re-migration 1986–1995 by duration of stay in the country and citizenship, relative distribution
6.15	Re-migration by citizenship and duration of stay abroad, relative distribution 1986–1995
6.16	Re-migration by year of emigration 1968–1995. Absolute and relative distribution
6.17	Persons transferred from and to the "recidence unknown" register by sex and citizenship 1986–1995

7 Changes of citizenship**Chart**

12	Aliens naturalized by sex and age 1995
----	--

Tables

7.1	Aliens naturalized by sex, age and marital status 1995
7.2	Changes of citizenship by earlier and present citizenship and sex 1995
7.3	Aliens naturalized by sex, marital status and previous citizenship 1995
7.4	Aliens naturalized by previous citizenship 1986–1995
7.5	Aliens naturalized by year of immigration and citizenship at the time of immigration per thousand of each cohort of immigrants 1974–1995
7.6	Aliens naturalized by sex and municipality 1995

Bilagor

186	1	Beskrivning av de register som används vid framtagning av statistiken över befolkningsförändringar
187	2	Omfattningen av H-regioner och riksområden 1995–01–01
190	3	Flöden över rapportering av befolkningsförändringar (födelse, dödsfall, civilståndsförändringar, inrikes flyttningar och immigration)

Appendices

1	Registers used in production of vital statistics
2	Coverage of H-regions and Countyblocks, Jan. 1, 1995
3	Flow-chart showing the way Statistics Sweden gets information of births, deaths, marriages, divorces, internal and external migration

Symboler använda i tabellerna

0	Mindre än hälften av den använda enheten
0,0	
..	Uppgiften ej tillgänglig eller alltför osäker för att anges
.	Uppgift kan inte förekomma

Explanation of symbols

	Magnitude less than half unit
	Data not available
	Category not applicable

List of terms

abortlagstiftning	abort legislation	fader	father
absoluta tal	numbers	faktiskt	actual
andel	share	femårsklasser	five-year groups
andra	second	finsk	Finnish
andra ogifta	other single persons	fjärde	fourth
annat	other	flerbördskvot	multiple birth ratio
asiatisk	Asian	flickor	girls
av	of	flyttningar	migrations
avgångna	removals	flyttningsöverskott	net-migration
avliden	deceased	folkbokförd	entered into population register
avse	concern	folkmängd	population
		Folk- och bostads- räkningen	population and housing census
barn	children	folkökning	population growth
barnantal	number of children	fortsättning	continued
befolkningsförändringar	summary of vital events	fruktsamhet	fertility
beroende på	owing to	från	from
beräkna	calculate	frånskild	divorced
bland	among	född	born
bruttoreproduktionstal	gross reproduction rate	födda	births
båda	both	födelsedag	day of birth
		födelsekvot	birth ratio
civilstånd	marital status	födelseland	country of birth
		födelseort	place of birth
dagar	days	födelseetal	birth rate
Danmark	Denmark	födelseår	year of birth
dansk	Danish	födelseöverskott	excess of births over deaths
de största kommunerna	the biggest municipalities	fördelning	distribution
differens	difference	förekomma	exist
därav	of which	församling	parish
döda	deaths	församlingsgräns	parish border
dödfödda	still births	första	first
dödföddkvot	still birth ratio	första gifte	first marriage
dödlighet	mortality	första gången	the first time
dödsdag	day of death	första levnadsdygnet	first day of life
dödsrisker	probabilities of death	första levnadshalvåret	first half year of life
dödstal	death rates	första levnads månaden	first month of life
		första levnadsveckan	first week of life
efter	by	första levnadsåret	first year of life
ej gifta	not married	försämra	detonorate
ej identifierade	not identified	förut frånskild	previously divorced
ej folkbokförd	not entered in population register	förut gifta	previously married
ej uppgivet	not reported	förutvarande civilstånd	previous marital status
efter	after, by	förutvarande medborgar- skap	previous citizenship
efter födelsedagen	after birthday	föräldrar	parents
emigranter	emigrants	förändra	change
en	one		
enligt giftermålsbalken	by marriage law	gemensam	common
ensamfödda	single births	genom	by
ettårsklasser	one-year groups		
exklusive	excluding		

gifta (G)	married	makar	husband and wife
giftermål	marriages	mannen	husband
H-region	H-region (see appendix 2)	med	with
hela antalet	total number	medborgare	citizen
hela folkökningen	total increase of population	medborgarskap	citizenship
hela riket	the whole country	medborgarskapsbyten	changes of citizenship
hela året	the whole year	medelfolkmängd	mean population
hemort	place of residence	medellängd	average stature
hustru	wife	medelvikt	average weight
		medelålder	average age
i	in	median	median
immigranter	immigrants	mellan	between
immigrantkohort	cohort of immigrants	minst	at least
immigrationsöverskott	excess of immigration	moder	mother
indelningsändringar	changes of administrative subdivisions	moderns ålder	age of mother
		månad (Mån)	month
		män (M)	men
inflyttad till	place of arrival	naturaliserade	naturalized persons
inflyttning	in-migration	naturlig folkökning	natural increase of population
inflyttningsland	country of in-migration	nedanstående	following
inflyttningsår	year of in-migration	nedkomst	confinement
inflyttningsöverskott	excess of migration	nedre	lower
ingångna äktenskap	marriages contracted	netto	net
inklusive	including	nettoinflyttning	net migration
inom	within	nettoreproduktionstal	net reproduction rate
inrikes	internal	Norden	the Nordic countries
inrikes flyttningar	internal migration	Norge	Norway
inrikes omflyttning	internal migration	norsk	Norwegian
inskrivningsår	enlistment year	nuvarande	present
inte	not	nyblivna	newly
i äktenskap	in marriage		
invandring	immigration	oavsett	apart from
invandringskohort	cohort of immigrants	obefintligregister(OB)	register of people with "residence unknown"
invandringsår	year of immigration	och	and
Italien	Italy	ogifta(OG)	single
Jugoslavien	Yugoslavia	okänd	unknown
kalenderdygn	calendar day	olika åldersgrupper	different age groups
kalenderår	calendar year	omflyttning	migration
kapitel	article	omgifte	re-marriage
kartering	mapping	ordningsnummer	birth order
kommun	municipality		
kommungräns	municipality border	per	per
kvarboende	still resident	perinatal dödlighet	peri-natal mortality
kvarlevande	survivors	personnummer	personal identity number
kvartil	quartile	pojkar	boys
kvinnor (KV)	women	procent	per cent
kön	sex	procentuell fördelning	percentage distribution
könskvot	sex ratio	promille	per thousand
		på	on
land	country	redovisning	account
legala aborter	legal abortions	register	register
legitimitet	legitimacy	relativ fördelning	relative distribution
levande födda	live births	reproduktionsperiod	birth timing
liten	small	resp	respectively
livslängdstabell	life table	riksområde	county-block (see appendix 2)
län	county	risktid	exposure time
länder	countries		
längd	stature		
länsgräns	county border	samboende	cohabitation
länsvis	by county		

samlad abortkvot	total abortion rate (the number of abortions performed on 1 000 women during their reproduction period)	utlänningar utrikes flyttningar utrikes omflyttning utom äktenskap (UÅ)	foreigners external migration external migration illegitimate
utomlands	abroad	utomlands	abroad
utrikes	external	utrikes	external
utvandring	emigration	utvandring	emigration
utvandringskohort	cohort of emigrants	utvandringskohort	cohort of emigrants
utvandringsår	year of emigration	utvandringsår	year of emigration
sedan	since	varaktighet	duration
skillnad	difference	vid	with
skild	divorced	vigselkohort	marriage cohort
spädbarnsdödlighet	infant mortality rates	vigselår	year of marriage
stad	town	vikt	weight
statslösa	stateless	vistelsestid	duration of stay
storleksordning	size	ålder	age
storstadsområde	metropolitan area	aldersdifferentierade fruktsamhetstal	age-specific fertility rates
summa (SA)	total	åldersgrupper	age groups
summerad fruktsamhet	total fertility rate	åldersfördelning	age distribution
svensk	Swedish	åldersklasser	age groups
sydamerikansk	South-American	år	year
territoriell	territorial	årets början	beginning of the year
tidigare	previous	årets slut	end of the year
till	to	återinvandrare	re-migration to Sweden
tillkomna	additions	återutvandrare	re-migration from Sweden
total	total	återstående medellivslängd	life expectancy
tredje	third	äktenskap	marriage
trillingar	triplets	äktenskapets ordnings- nummer	order of marriage
tvillingar	twins	äktenskapets varaktighet	duration of marriage
Tyskland	Germany	äktenskaplig fruktsamhet	marital fertility
under	under, during	äktenskapsskillnader	divorces
under förutsättning	on condition	ändra	change
upplösta äktenskap	marriages dissolved	änklingar (ÄNKL)	widowers
ut	out	änkor (ÄNK)	widows
utflyttad från	place of departure	ökning	increase
utflyttade	out-migrated	överförda	transferred
utflyttningsland	country of out-migration	överskott	excess
utflyttningsår	year of out-migration	övriga	others
utgå	be excluded		
utlandet	abroad		
utländsk	foreign		

Introduction

1 Main outlines for organization of population statistics

According to Swedish law the main rule is that all persons living in the country shall be registered at the property unit in the parish where they reside.

Since July 1, 1991 the local registration functions are performed by the Local Tax Offices. Between 1686 and 1991 the local work was a task for the Church of Sweden and was carried out by the parish offices.

At regional level, population registration is made by the County Tax Authorities (CTA), which keep computerized records of the population registered in each county.

A most important means of identification of any person is the personal identity number allotted to everybody registered in the Population Registration System. The number which follows a person from birth to death is entered in most personal registers in Sweden, making it possible through EDP technique to identify persons in different administrative materials and bring data together. The personal identity number consists of ten digits. The first six digits show the year, month and day of birth. The next three digits are the birth number which is odd for men and even for women. The last digit is a check digit.

2 Raw data

When Sweden's continuous population registration system was partially computerized in 1966, Statistics Sweden was granted permission to set up and maintain a register of the entire population for the country, referred to as the Total Population Register (TPR)

The TPR obtains each week from the county tax authorities some 50 000 notifications of changes in the CTA registers. Information on changes given to the TPR concerning births, deaths, changes of marital status, changes of citizenship, internal migration, immigration and emigration make up the raw data of this report.

The announcements obtained by Statistics Sweden (SCB) via County Tax Authorities concern the registered population. Statistics on vital events are thus based upon National Registration and must consequently accept its conceptions and definitions. Announcements of still births are directed straight from the Local Tax Offices to the SCB (Appendix 3 = flow chart showing the way Statistics Sweden gets its information on births, deaths, marriages, divorces, internal and external migration). The raw data of this report concerning tables 1.6 and 1.7 are made up by enrolment statistics published by the Enrolment Board of the Armed Forces. Table 3.27 concerning legal abortions is made up by reports published by the National Board of Health and Welfare.

3 Definitions and concepts

As already mentioned the definitions used in statistics of vital events are based upon the definitions of the National Registration. In connection with alterations of the National Registration in 1967 and of demographic statistics in 1968 certain changes of definitions were made. The changes are evident from the 1968 report.

3.1 Births

Newborn children are registered as born in the parish where at the delivery the mother was registered, or, if at the delivery recorded in the Residence Unknown Register or not registered at all, in the parish where the delivery took place. If a woman not registered in Sweden gives birth to a child the child will consequently be registered as born in the parish where the delivery took place.

A live birth is every newborn who after the birth has breathed or showed any other evidence of life such as beating of the heart, pulsation of the umbilical cord or definite movement of voluntary muscles. The definition is valid irrespective of the duration of pregnancy and the maturity of the child.

A stillbirth is a newborn who has died before or during the delivery and after the end of the 28th gestational week calculated from the first day of the latest normal menstruation. If there is uncertainty of the gestational age the length of fetus is of importance at the assessment. If the length of fetus is at least 35 centimeters it will as a rule be counted as a child.

Birth order for a live born child is determined by considering all live births to the mother including the newborn child. For still births are birth order determined correspondingly among still births to the mother.

Statistics on birth by legitimacy ended in 1976. From 1977 statistics on births are tabulated by marital status of the mother (married or not married). There was a small difference between "legitimate births" and "births of married mother".

3.2 Deaths

Deaths are recorded by the Local Tax Office where the deceased was registered, or, if not registered at all, by the Local Tax Office where the death took place or the corpse was found.

3.3 Newly married

Concerning newly married the SCB receives information on both spouses, if registered in Sweden. This information contains the registration number of the contraction partner, in this case the person to whom the marriage is contracted.

Newly married are recorded at the Local Tax Office where they were registered at the marriage.

3.4 Newly divorced

Concerning newly divorced the SCB receives information on both ex-spouses, if registered in Sweden. This information contains the registration number of the contracting partner. The Register of Divorces and Marriage Settlement of SCB receives information on confirmed or settled divorces in Swedish courts. This information is also statistically worked at and included in this report.

Newly divorced are returned in the parish, where they were registered at the divorce.

3.5 Newly widowed

Information on newly widowed is based upon changes of the registration of the marital status in the County Registers. This fact implies, among other things, that the number of recorded newly widowed not fully corresponds to the number of recorded deceased married men and women during the same year. This is due to the fact that widowed persons were registered in cases where the deceased partner was not registered in Sweden, but the surviving was. The reverse case, i.e. where the surviving partner was not registered in Sweden but he deceased was, also causes alterations.

3.6 Migration

The term migration is defined as a movement by a person from one real estate to another. The time of migration is defined as the actual day of migration if it is reported to the Local Tax Office within one week after the migration. If the migration is reported later than one week after the migration it is registered as taken place the day it is reported. In many cases the actual migration took place earlier than the time of registration.

To be registered as an immigrant, the intentions of the person must be to stay in Sweden for at least one year. To be registered as an emigrant, the intentions of a person must be to settle abroad for at least one year. For migration between the Nordic countries is also applied that a certificate for migration between the Nordic countries must exist. Citizens from other countries than the Nordic countries must obtain residence permits to be registered as immigrants.

3.7 Transfers

A person who's address and place of abode is unknown for more than two years is transferred to the Residence Unknown Register.

In most cases transfers from the Residence Unknown Register concern persons returning to Sweden who never reported their emigration and consequently were transferred to the register.

3.8 Changes of citizenship

The tables of naturalizations from 1974 include only naturalizations which are decided by the authorities during the year.

3.9 Population statistics

The base of the statistics is the TPR from Week 04. During the first four weeks the TPR is brought up to date with births, deaths and changes of marital status, which took place before the end of the year. Information concerning events which have

taken place in the new year, have not been introduced into the register. Notifications of migrations—both external and internal—are added currently up to the end of the year.

4 Life tables

In calculating mortality rates the following formula has been used:

$$q_x^t = \frac{D_x^t}{M_x^t + d_x^t}$$

where q_x stands for the probability of a person of x years of age dying before he has reached the age of $x+1$. M_x stands for exposure time during the year at the age of x to $x+1$. D_x stands for the number of deceased persons of the same age during the year, and d_x stands for the number of persons who have died in the same calendar year as that in which they attained x years (the number "after date of birth").

The mortality rate for the first year of life has been obtained by relating the number of children who have died before attained 1 year of age, and the number of life births.

Above the age of 90 the risks of death have been smoothed. Until 1986 Wittstein's formula was used. The risks were overestimated, however, and a new method has been developed. (Martinelle, S (1987): A Generalized Perks Formula for Old Age Mortality, R&D Report, Statistics Sweden). The new method is used from 1987. From this year the risks of death above 95 are, therefore, lower than before. Consequently, the expected number of survivors and the number of years to live for the very old people have increased. But the change in life expectancy for a new born is neglectable (just about 0.02 year).

5 Register

Statistics of changes of population are taken from the registers which SCB has compiled. Each year nine different registers are worked out. These registers concern changes of citizenship, births, deaths, newly married, newly divorced, newly widowed, internal migration, immigration and emigration. The registers contain geographic codes for: county, municipality, parish and metropolitan area.

6 Quality tests

The received information is checked up mechanically with respect to the validity of the codes and the logical contents of the information. The scrutiny comprises, among other things, regional codes, connections between age and marital status etc. Furthermore a check-up of duplicates is made and with respect to information on deaths there is a check-up compared to information according to received Medical Certificates of Cause of Death.

7 Cut-off week

From 1980 the cut-off week is 13 weeks after the end of the year concerning statistics on births and deaths and 17 weeks after the end of the year concerning statistics on changes of marital status and citizenship. The change of cut-off week in 1980 has no effect on comparisons between years.

Inledning

Denna rapport belyser befolkningens förändringar år 1995. De uppgifter som redovisas avser födda, döda, civilståndsåndringar, inrikes och utrikes flyttningar samt medborgarskapsbyten för hela riket och i vissa fall län och H-regioner samt riksområden. En tabell innehåller civilståndsåndringar i kommunerna. Statistiken redovisas i samtliga fall enligt indelningen 1 januari 1995.

1 Primärmaterial

SCB:s register över totalbefolkningen (RTB) får varje vecka ändringsmeddelanden i form av magnetband från länskattemyndigheterna. RTB är en kopia av länskattemyndigheternas personregister. RTB förnyas succesivt med rapporter om förändringar (aviseringar) som t ex födelser, flyttningar och dödsfall från länskattemyndigheterna. Länskattemyndigheterna aviserades fram till den 1 juli 1991 ursprungligen av pastorsämbetena (i Stockholm och Göteborg av lokal skattemyndighet). Från den 1 juli görs aviseringen av de lokala skattekontoren (LOK). De ändringsmeddelanden som avser födelse, dödsfall, civilståndsåndringar, medborgarskapsbyten, inrikes flyttningar, immigration och emigration utgör primärmaterial till denna rapport. Uppgifterna avser den folkbokförda befolkningen. Statistiken över befolkningsförändringarna bygger således på folkbokföringsmaterial och måste acceptera dess begrepp och definitioner. I samband med omläggningen av folkbokföringen hösten 1967 och befolkningsstatistiken år 1968 företogs vissa definitionsändringar. Dessa framgår av 1968 års rapport. I 1974 års rapport redogörs för en ändring av begreppet barnets ordningsnummer samt tidpunkt för medborgarskapsbyte. All befolkningsstatistik från SCB baseras från och med årsskiftet 1973/74 på RTB.

2 Folkbokföringens huvudregel och de viktigaste undantagen

I befolkningsstatistiken redovisas invånarna där de är folkbokförda. Huvudregeln i folkbokföringen innebär att man folkbokförs i den församling och på den fastighet där man är bosatt. En person anses bosatt på den fastighet där han regelmässigt vistas. Om tveksamhet råder vid bedömningen av var en person är bosatt skall stor hänsyn tas till var personen har sitt arbete eller familj.

Från huvudregeln finns sedan undantag som kan delas in i tre grupper:

- 1 Personer som är folkbokförda men som inte bor i Sverige
- 2 Personer som bor i Sverige men som inte är folkbokförda
- 3 Personer som är folkbokförda på annan fastighet än den där de bor.

2.1 Personer som är folkbokförda men som inte bor i Sverige
Personer som är anställda utomlands i statens tjänst, huvudsakligen UD- och SIDA-anställda, folkbokförs i Sverige.

Detta gäller även familjemedlemmar och svensk betjäning. Personerna fortsätter att vara folkbokförda i den församling varifrån utflyttningen skett.

Regeln gäller inte personer som är anställda utomlands av internationella organisationer, t ex FN.

Svenska missionärer och präster som tjänstgör utomlands och deras medföljande familj får vara folkbokförda i Sverige.

Vidare är personer som flyttar utomlands folkbokförda i Sverige, om vistelsen utomlands är avsedd att vara mindre än ett år. I de fall det vid utflyttningen är oklart om vistelsen utomlands kommer att vara mer eller mindre än ett år, kan man vara folkbokförd i Sverige upp till ett år efter utflyttningen. Man blir då folkbokförd under rubriken "på församlingen skrivna" eller på en fastighet där man fortfarande disponerar bostad.

2.2 Personer som bor i Sverige men som inte är folkbokförda

Personer som vid inflyttningen till Sverige har för avsikt att vistas här kortare tid än ett år folkbokförs inte. Utmordiska medborgare måste ha uppehållstillstånd för att bli folkbokförda. Normalt tar det cirka fem månader att få eventuellt tillstånd. Utländska medborgare som tillhör främmande makts beskickning eller konsulat eller dess betjäning folkbokförs inte. Ingen av ovanstående kategorier ingår i folkmängdsstatistiken.

2.3 Personer folkbokförda på annan fastighet än den där de bor

Från folkbokföringens huvudregel, att man ska vara folkbokförd på den fastighet där man regelmässigt vistas, finns ett antal undantag.

– Den s k familjeregeln innebär att om en person p g a sina arbetsförhållanden inte bor tillsammans med sin familj så skall han ändå vara folkbokförd hos sin familj. Familjen skall dock besökas regelbundet (enligt praxis minst varannan vecka).

– Om man har ett tidsbegränsat tillfälligt arbete på annan ort så skall man vara folkbokförd där man har sin egentliga bostad.

– Studerande kan vara folkbokförda antingen på hemorten eller på studieorten beroende bl a på studietidens längd, egen ålder, civilstånd m m. Studerande på postgymnasial nivå folkbokförs på studieorten.

– Regeln om ej regelmässig vila på viss fastighet tillämpas för bl a handelsresanden, resemonter och sjömän. Dessa folkbokförs där de anses ha sitt egentliga hemvist.

Förutom dessa undantag finns ytterligare undantag för några kategorier som knappast påverkar statistiken i någon mer betydande utsträckning, undantagandes personer intagna för anstaltsvård i någon form. Boende på ålderdomshem kan vara folkbokförda antingen i hemförsamlingen, på den gamla hemfastigheten eller under rubriken "på församlingen skrivna" eller i ålderdomshemsförsamlingen. Intagning på sjukhus eller kriminalvårdsanstalt ska inte medföra ändring av folkbokföringen.

3 Åldersbegreppet

I tabellredovisningen används ofta en tabulering efter variabeln ålder som inte är ett entydigt begrepp. Med ålder kan dels avses uppnådd ålder vid årets slut det vill säga i princip en redovisning efter födelseår (fall A), dels uppnådd ålder då en viss händelse inträffat det vill säga exakt ålder (fall B). Skillnaden kan illustreras med ett Lexis'-diagram:

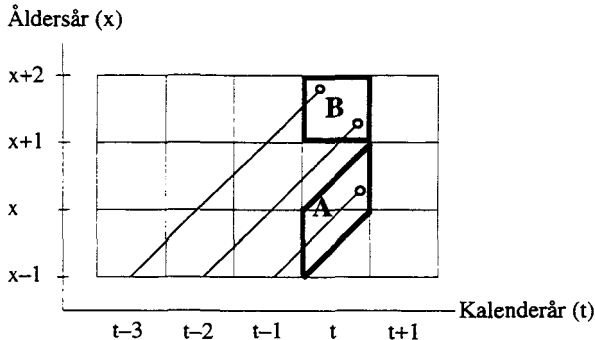

Fall A innebär således att alla är födda samma år medan i fall B är de som är $x+1$ år då en händelse inträffar födda antingen $t-3$ eller $t-2$.

I avsnitten 1,2,6 och 7 görs *all* åldersredovisning enligt fall A det vill säga uppnådd ålder vid årets slut. I avsnitten om födda, döda och civilståndsändringar (3,4 och 5) sker redovisning efter båda åldersbegreppen. I de fall som i tabellhuvudet anges *ålder* avses ålder då händelsen inträffat (fall B). Någon direkt redovisning efter ålder vid årets slut (fall A) förekommer inte utan i stället sker redovisningen efter *födelseår* vilket man lätt kan räkna om till ålder vid årets slut.

4 Annan befolkningsstatistik

I Befolkningsstatistik (SOS) del 1 publiceras från 1991 folkmängden tillsammans med uppgifter om födda, döda, inrikes och utrikes flyttningar för kommuner och församlingar. Antalet födda och döda i Befolkningsstatistik (SOS) del 1 överensstämmer inte med det antal som redovisas i denna rapport. I del 1 ingår endast födda som rapporterats till och med vecka 04 året efter redovisningsåret, medan i denna rapport ingår alla som rapporterats till och med vecka 13. För hela landet redovisas antalet levande födda i denna rapport som 96 fler än i del 1 och motsvarande tal för antalet avlidna är 45 fler. En utförlig redovisning av flyttningar finns i Befolkningsstatistik (SOS) del 2.

I Befolkningsstatistik (SOS) del 3 publiceras från och med 1991 folkmängd efter kön, ålder, civilstånd och medborgarskap för kommuner, A-regioner, län och hela riket.

Sedan 1972 producerar SCB en uppsättning standardiserade tabeller under samlingsnamnet AVIPAK. Tabellerna i AVIPAK belyser de fortlöpande befolkningsförändringarna i bl a församlingar, kommuner och län. AVIPAK presenteras i SCB:s handbok STATISTIKPAKETEN.

Socialstyrelsen framställer statistik över nyfödda baserad på medicinsk födelserregistrering. Publicering sker i serien Statistiska meddelanden med beteckningen HS (Hälsa- och sjukvård). Socialstyrelsen publicerar uppgifter över barn som är födda i Sverige, men i SCB:s statistik ingår också barn som är födda utomlands om modern är folkbokförd i Sverige. Spädbarnsdödligheten under första levnadsdygnet och första levnadsveckan definieras annorlunda i Socialstyrelsens statis-

tik jämfört med SCB:s. Socialstyrelsen redovisar de som avlidit de första 24 timmarna, medan SCB redovisar de som avlidit samma dag som födelsedagen som avlidna under första levnadsdygnet.

Som avlidna under första levnadsveckan redovisar Socialstyrelsen de som dött under de första 168 timmarna efter födseln, medan SCB redovisar de som dött under de sex första kalenderdygnen. Skillnaden medför att Socialstyrelsen redovisar något högre spädbarnsdödlighet under första dygnet och första levnadsveckan än SCB. Orsaken till skillnaderna är att SCB via folkbokföringen inte har tillgång till klockslag för födelsen och dödsfallet utan endast datum.

I rapporten Dödsorsaker (SOS) redovisas också antalet döda. Antalet döda i dödsorsaksstatistiken kan avvika något från antalet i denna rapport beroende på att bearbetningen av sent inkomna dödsavvier avbryts tidigare till denna rapport.

5 Prioritet mellan händelser

När SCB aviseras om mer än en händelse samtidigt är prioriteringsordningen i tidshänseende 1) civilståndsändring, 2) medborgarskapsbyte, 3) flyttning.

6 Register

Statistiken över befolkningsförändringar är framtagen ur register som SCB lagt upp. För varje år framställs nio olika register. Dessa innehåller individuppgifter om medborgarskapsbyten, födda, döda, nyblivna gifta, nyblivna fränskilda, nyblivna änklings och änkor, inrikes flyttningar samt immigranter och emigranter. Alla register innehåller geografiska koder för: län, kommun, församling, kommutyp enligt ortsklassificeringen (primärt centrum, regionalt centrum osv), tätortsregion, H-region, riksområde och storstadsområde. Registren beskrivs närmare i bilaga 1.

7 Kvalitetskontroll

De uppgifter som kommer in till SCB granskas både vad gäller kodernas riktighet och uppgifternas logiska innehåll. Granskningen omfattar bland annat alla områdeskoder (ned till församling), samband mellan ålder och civilståndsändring osv.

Vidare sker dubblettgranskningar och beträffande aviseringar av dödsfall, jämförelse mot inkomna dödsbevis. Denna jämförelse ger vanligen till resultat att omkring tjugo avier saknar dödsbevis. I de fall som det fanns fler avier berodde det på att de var felaktigt aviserade som döda, var dödfödda eller döda före det aktuella året.

8 Bryttidpunkt

I 1995 års statistik ingår uppgifter om födda och döda aviserade till och med vecka 13 år 1996. För civilståndsändringar och medborgarskapsbyten har aviseringar till och med vecka 17 år 1996 tagits med i 1995 års statistik. Bryttidpunkten förändrades 1980. Tidigare var bryttidpunkten vecka 16 för samtliga händelser, utom för flyttningar där bryttidpunkten oförändrat är årsskiftet. Denna ändring påverkar jämförbarheten med tidigare år mycket marginellt.

9 Händelser före 1995

I enlighet med internationella rekommendationer publiceras i tabell A en sammanfattning över demografiska händelser som inträffat före 1995 men aviseras under 1995.

En del av de i tabell A redovisade aviseringarna om civilståndsändringar är inte för sent inkomna aviseringar utan

är rättelser av det civilstånd som felaktigt angivits vid invandring till Sverige. Hur stort antal som utgörs av rättelser har inte undersökts.

Av tabell A framgår att en del aviseringar avseende födda kommer flera år efter födelsen. Dessa aviseringar avser i första hand barn till föräldrar som bor utomlands, men som enligt undantag i folkbokföringsreglerna ändå är folkbokförda i Sverige.

10 Sambandet mellan folkmängd och befolkningsförändringar

En viss avvikelse råder mellan folkmängdssiffrorna i början och i slutet av året och summan av befolkningsförändringarna under året. Folkmängden den 31 december 1994 plus tillkomna 1995 minus avgångna 1995 blir inte lika med folkmängden den 31 december 1995. Bristen kan delas upp på ett antal komponenter:

a) Statistiken över befolkningsförändringar 1995 innehåller alla aviseringar som behandlats på länskattemyndigheterna till och med vecka 13 år 1996. Folkmängdssiffrorna tas fram några månader tidigare. I folkmängden den 31 december 1994 och den 31 december 1995 ingår endast aviseringar som behandlats senast vecka 04 år 1995 respektive 1996 på länskattemyndigheterna. Skillnaden i täckningsgrad mellan folkmängdsuppgifterna och befolkningsförändringarna uppgår till nio veckor. Komponent a får följande utseende vid årsskiftena 1993/94 och 1994/95: Aviseringar vecka 05–13 år

1995 har tagits med i befolkningsförändringarna 1994 men inte påverkat folkmängdssiffrorna den 31 december 1994. Ett år senare finns motsvarande förskjutning mellan befolkningsförändringarna 1995 och folkmängden den 31 december 1995. Storleken av komponent a framgår av tabell B.

b) Aviseringar under 1995 av händelser som inträffat före år 1995 påverkar folkmängdssiffran den 31 december 1995. Dessa aviseringar kan givetvis inte räknas med i befolkningsförändringarna för 1995 men påverkar folkmängden i slutet av året. Som framgår av tabell A avser flertalet av dessa aviseringar civilståndsändringar.

c) I det RTB som ligger till grund för folkmängdsframställningen vid varje årsskifte finns alltid ett antal poster med felaktiga regionala koder. Två orsaker finns till detta. Den ena är att vid flyttning händer det att en person registreras under felaktig läns-, kommun- och församlingskod. Den andra är att vid ändring av kommun- och församlingsgränser så får inte alltid alla personer rätt kod. Personer med felaktig kod tas inte med i folkmängdssiffrorna.

Orsaken till att SCB redovisar folkmängdssiffror som inte överensstämmer med statistiken över befolkningsförändringar under året, är att SCB utifrån konsumentönskemål inte anser det angeläget att publicera ytterligare en folkmängdssiffra över framräknad folkmängd som bara obetydligt avviker från folkmängdssiffror framtagna ur RTB. Ur analysynpunkt har det inte någon betydelse att folkmängdssiffrorna och statistiken över befolkningsförändringar avviker från varandra.

Tabell A

Aviserade födda, döda, nyblivna gifta, fränskilda, änkor och änklingar samt antal medborgarskapsbyten under 1995 efter händelseår

Händelseår	Födda	Döda	Nyblivna gifta		Nyblivna fränskilda		Nyblivna		Medborgarskapsbyten
			Män	Kvinnor	Män	Kvinnor	Änklingar	Änkor	
1994	116	40	727	382	137	170	17	57	101
1993	51	15	294	209	130	141	26	76	59
1992	17	9	108	96	104	116	22	54	39
1991	11	6	88	78	98	91	23	44	49
1990	2	2	61	28	42	53	18	41	16
1989	1	3	32	25	20	42	6	17	8
1988		3	14	16	20	25	6	25	1
1987		2	10	10	26	20	8	23	1
1986	1		11	7	16	24	10	20	3
1985	1	5	6	5	17	16	5	17	3
1984	1		5	8	12	13	4	16	
1983			5	4	11	14	6	17	4
1982			9	7	10	17	6	21	
1981				3	11	13	3	13	
1980			4	4	9	7	6	7	
1979			5	8	3	5	4	15	
1978			5	3	9	3	4	13	
1977			4	4	7		4	12	
1976	1			3	6	3	2	8	1
1970–1975			14	4	14	23	5	65	
1960–1969			6	10	12	20	5	46	1
1950–1959		1	4	6	3	8	1	13	2
1940–1949			1	3	2	1	4	19	
–1939				5					1
okänt									
Samtliga	202	86	1 413	928	719	825	195	639	288

Avvikelser mellan folkmängdsredovisningarna och befolkningsförändringarna som förekommer 1995 framgår av tabellerna 2.2 och 2.3. Tabell 2.2 redovisar skillnaden fördelad på län och tabell 2.3 fördelad på kön och civilstånd. Kolumnen folkmängd den 31 december 1994 plus tillkomna minus avgångna minus folkmängd den 31 december 1995 anger vad folkmängdssiffrorna den 31 december 1995 bör korrigeras med – förutsatt att folkmängden den 31 december 1994 och befolkningsförändringarna 1995 är riktiga – för att få överensstämmelse mellan folkmängdsredovisningen och befolkningsförändringen. Differensen under 1995 uppgår till - 166 individer.

Sambandet mellan folkmängdssiffrorna i början och slutet av året, de olika komponenterna i folkmängdssiffrorna och befolkningsförändringar under året redovisas i tabell B.

11 Befolkningsstatistikens kvalitet

Kvaliteten i folkmängdsstatistiken beror på över- eller undertäckning i den totala populationen, t ex på grund av brister i rapporteringen av händelser som födelser, dödsfall, invandring och utvandring. Kvaliteten påverkas också av felaktigheter i folkbokföringen som ger upphov till fel i den regionala fördelningen, t ex flyttningar inom landet som inte anmäls till lokala skattekontoren.

Födelser och dödsfall ger upphov till mycket små problem med under- resp övertäckning beroende på de snabba rapporteringsrutinerna. För nyfödda uppgår undertäckningen till 0,1 procent av 0-åringarna i folkmängdsstatistiken. Övertäckningen med anledning av ej rapporterade dödsfall är ännu något lägre i de olika åldersklasserna.

Invandring ger upphov till undertäckning beroende på den

relativt långa tiden mellan invandringen och registreringstidpunkten. För de invandrare som fick sina beslut om uppehållstillstånd under 1986 var mediantiden från det att ansökan registrerats fram till folkbokföringen 21 veckor. Därtill kommer polisens handläggningstid, om vars längd vi inte har någon uppgift. Uppgift om tidsskillnaden mellan invandring och registreringstidpunkt för nordiska invandrare saknas men den är kortare eftersom nordbor kan bosätta sig i Sverige utan uppehållstillstånd.

Utvandrare förorsakar övertäckning eftersom utflyttning inte alltid anmäls. Övertäckningen uppgick till 0,1 procent av hela populationen enligt kontrollen i samband med folk- och bostadsräkningen 1985 (FoB 85). Räknat på delpopulationen utländska medborgare var övertäckningen 1,0 procent för nordiska medborgare och 2,8 procent för övriga medborgarskap tillsammans.

I samband med massutsändningar av brev som skattsedlar, röstkort m m kontrolleras adressuppgifterna på de försändelser som varit obeställbara. Avsikten är att kontrollera att flyttning anmäls i rätt tid och därmed att den registrerade bosättningen - folkbokföring på viss ort och fastighet - överensstämmer med den faktiska bosättningen. I samband med utsändningen av blanketter till folk- och bostadsräkningarna 1975, 1980 och 1985 kontrollerades också adressuppgifterna och statistik framställdes över åtgärder som vidtagits för att rätta felen i folkbokföringen.

En närmare redogörelse för resultaten av folkbokföringskontrollen i folk- och bostadsräkningarna till och med 1985 finns bl a i Folkmängd 31 dec 1988, del 1-2 (SOS). I FoB 90 gjordes inte någon kontroll av folkbokföringen, liknande den i tidigare folk- och bostadsräkningar.

Tabell B

Sambandet mellan folkmängdssiffrorna den 31 december 1994 och den 31 december 1995, de olika komponenterna och befolkningsförändringar 1995

	Födda	Döda	Summa	Förändring	Folkmängd
Folkmängd 1994-12-31					8 816 381
a) Aviseringar vecka 05-13 år 1995 av händelser 1994	266	49	+ 217	+ 217	
Korrigerad folkmängd 1994-12-31 ¹					8 816 598
Födda 1995				+ 103 422	
Döda 1995				- 93 955	
Immigranter 1995				+ 45 887	
Emigranter 1995				- 33 984	
Överförda från obefintligregistret 1995				+ 64	
Överförda till obefintligregistret 1995				- 485	
Folkökning 1995				+ 20 949	
b) Aviseringar vecka 14-51 år 1995 av händelser år 1994 samt aviseringar vecka 05-51 år 1995 av händelser år 1993 eller tidigare	75	42	+ 33	+ 33	
Justeringar				+ 87	
Framräknad folkmängd 1995-12-31 ¹					8 837 667
a) Aviseringar vecka 05-13 år 1996 av händelser år 1995	240	69	+ 171	- 171	
Folkmängd 1995-12-31					8 837 496

1) Denna folkmängdssiffra ska inte användas

1 Befolkningens sammansättning

Definitioner och begrepp

Folkmängdsredovisningen

Från årsskiftet 1973/74 framställs all folkmängdsstatistik ur RTB enligt följande principer.

Den uppdatering som utförs på länsskattemyndigheterna vecka 04 året efter redovisningsåret inväntas. RTB vid årsskiftet uppdateras sedan endast med sådana aviseringar som avser redovisningsåret och som rapporterats under de fyra första veckorna enligt följande:

- Samtliga födda under redovisningsåret och som rapporterats till och med vecka 04 tas med.
- Samtliga som avlidit under redovisningsåret och som rapporterats till och med vecka 04 tas bort.
- Samtliga civilståndändringar som avser redovisningsåret och som rapporterats till och med vecka 04 tas med.
- Aviseringar om flyttningar innehåller ingen information

om händelsetidpunkten varför aviseringstidpunkten definieras som händelsetidpunkt. RTB uppdateras därför inte med några flyttningar under de fyra första veckorna.

-Aviseringar om medborgarskapsbyte uppdateras till och med årets slut.

Bristen på överensstämmelse mellan folkmängden vid årets början och årets slut samt befolkningsförändringar under året redovisas i Inledningen punkt 10 (sid 17).

I samtliga tabeller i denna rapport har folkökningen beräknats som summan av födelseöverskottet, flyttningsöverskottet och överföringar från och till obefintligregistret. För beräkningen av födelseöverskottet har de definitiva siffrorna på antalet födda och döda från denna rapport använts. I dessa siffror ingår händelser från 1995 som rapporterats senast vecka 13 år 1996. I rapporterna Befolkningsstatistik del 1 och del 3 definieras folkökningen som skillnaden mellan folkmängden vid årets början och årets slut.

Diagram 1

Hela befolkningen och utländska medborgare efter kön och ålder 31 december 1995. Relativ fördelning

The whole population and aliens by sex and age, Dec. 31, 1995. Relative distribution

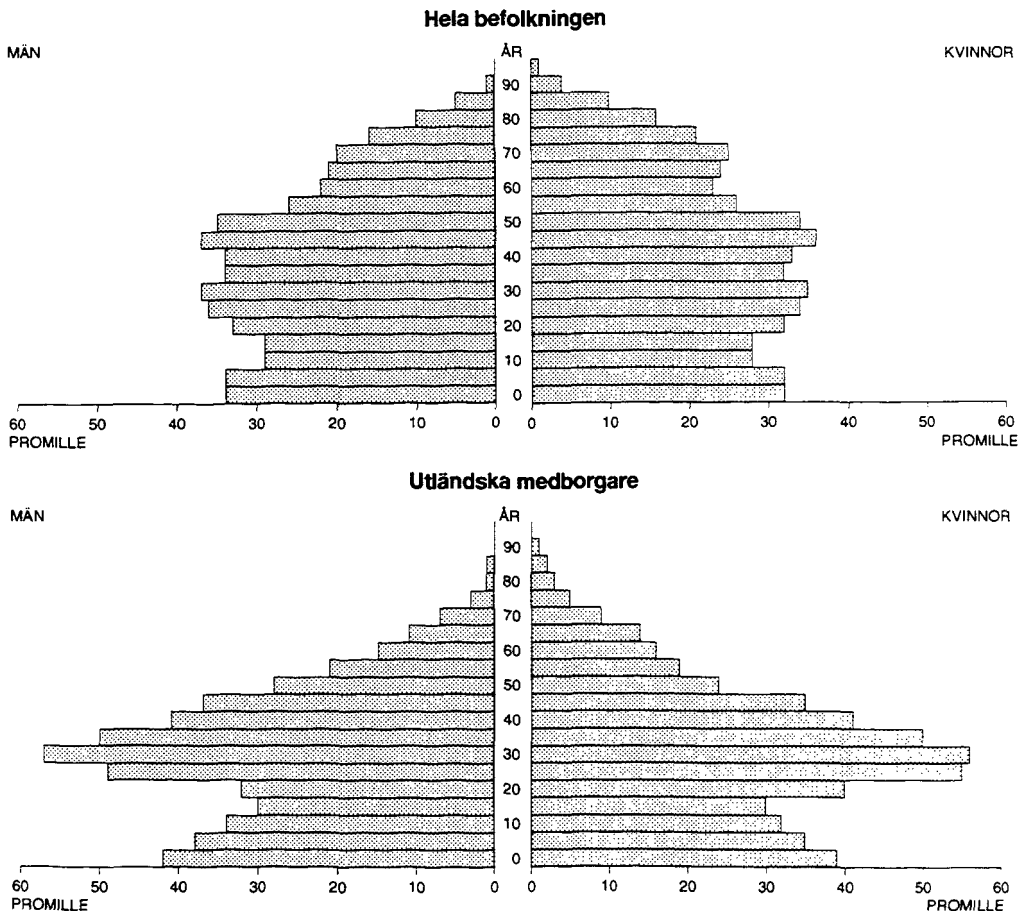

Tabell 1.1
Folkmängd efter kön och civilstånd vid slutet av 1982 - 1995
 Population by sex and marital status 1982 - 1995

År	Ogifta		Övriga ogifta		Gifta		Änkingar och änkor		Frånskilda		Samtliga
	Under 15 år		Män	Kvinnor	Män	Kvinnor	Män	Kvinnor	Män	Kvinnor	
	Män	Kvinnor									
1982	796 798	759 511	1 242 764	998 848	1 734 022	1 735 276	117 943	438 130	225 830	278 362	8 327 484
1983	785 602	748 326	1 264 654	1 019 362	1 713 711	1 714 970	117 746	442 687	234 424	289 091	8 330 573
1984	779 031	742 098	1 285 941	1 036 897	1 695 230	1 696 744	117 583	446 765	242 764	299 568	8 342 621
1985	774 785	737 216	1 306 806	1 054 574	1 679 228	1 680 955	117 081	450 083	249 210	308 201	8 358 139
1986	770 680	733 036	1 329 402	1 073 933	1 665 934	1 668 136	116 833	452 810	254 664	316 087	8 381 515
1987	768 984	731 700	1 350 129	1 091 566	1 657 292	1 659 751	115 954	454 979	260 224	323 504	8 414 083
1988	773 350	734 738	1 369 933	1 106 940	1 653 309	1 656 166	115 599	456 323	263 689	328 841	8 458 888
1989	780 648	741 198	1 352 499	1 082 876	1 704 196	1 706 780	114 888	457 173	259 849	326 929	8 527 036
1990	794 279	753 923	1 361 205	1 088 284	1 710 484	1 713 821	114 574	457 503	263 475	333 082	8 590 630
1991	809 337	767 788	1 378 470	1 103 730	1 697 401	1 701 437	114 087	457 415	271 328	343 126	8 644 119
1992	824 198	781 776	1 393 253	1 116 720	1 682 448	1 687 015	113 491	456 669	281 195	355 248	8 692 013
1993	839 200	796 318	1 410 933	1 132 364	1 666 924	1 673 223	113 170	455 236	290 727	367 014	8 745 109
1994	853 180	809 485	1 431 846	1 151 409	1 657 971	1 665 788	112 947	454 358	300 310	379 087	8 816 381
1995	854 688	810 674	1 449 535	1 169 085	1 639 605	1 647 696	112 367	453 211	309 876	390 759	8 837 496

Tabell 1.2

Folkmängd länsvis vid årets början och slut samt medelfolkmängd 1995
 Population by county at the beginning and at the end of the year and mean population 1995

Län	Folkmängd vid årets början ¹⁾			Medelfolkmängd			Folkmängd vid årets slut ¹⁾		
	Män	Kvinnor	Summa	Män	Kvinnor	Summa	Män	Kvinnor	Summa
Stockholms län	831 251	877 251	1 708 502	835 675	881 455	1 717 129	840 098	885 658	1 725 756
Uppsala län	141 080	145 562	286 642	141 455	146 104	287 559	141 829	146 646	288 475
Södermanlands län	128 968	130 825	259 793	128 630	130 617	259 247	128 291	130 409	258 700
Östergötlands län	207 079	208 524	415 603	207 285	208 739	416 023	207 490	208 953	416 443
Jönköpings län	154 764	157 730	312 494	154 803	157 788	312 590	154 841	157 845	312 686
Kronobergs län	90 550	90 197	180 747	90 448	90 114	180 562	90 346	90 031	180 377
Kalmar län	121 388	122 669	244 057	121 165	122 550	243 715	120 941	122 431	243 372
Gotlands län	28 890	29 347	58 237	28 843	29 336	58 179	28 796	29 324	58 120
Blekinge län	76 335	76 681	153 016	76 294	76 583	152 877	76 253	76 484	152 737
Kristianstads län	145 813	148 758	294 571	145 828	148 813	294 640	145 842	148 867	294 709
Malmöhus län	395 993	415 422	811 415	397 408	416 811	814 219	398 823	418 199	817 022
Hallands län	133 227	134 840	268 067	133 560	135 143	268 703	133 893	135 445	269 338
Göteborgs och Bohus län	376 441	388 153	764 594	377 965	389 520	767 485	379 489	390 886	770 375
Älvsborgs län	223 966	225 801	449 767	223 895	225 751	449 646	223 824	225 700	449 524
Skaraborgs län	139 580	140 341	279 921	139 470	140 246	279 716	139 360	140 151	279 511
Värmlands län	141 731	143 767	285 498	141 285	143 470	284 755	140 838	143 173	284 011
Örebro län	136 249	140 579	276 828	136 143	140 480	276 623	136 036	140 381	276 417
Västmanlands län	130 584	131 169	261 753	130 413	131 014	261 427	130 242	130 859	261 101
Kopparbergs län	145 049	146 154	291 203	144 713	145 867	290 580	144 376	145 580	289 956
Gävleborgs län	143 951	145 703	289 654	143 686	145 396	289 082	143 421	145 088	288 509
Västernorrlands län	129 699	130 596	260 295	129 159	130 134	259 293	128 618	129 672	258 290
Jämtlands län	68 389	67 912	136 301	68 167	67 776	135 943	67 944	67 640	135 584
Västerbottens län	129 551	130 224	259 775	129 686	130 438	260 124	129 821	130 651	260 472
Norrbottnens län	135 726	131 922	267 648	135 193	131 637	266 830	134 659	131 352	266 011
Hela riket	4 356 254	4 460 127	8 816 381	4 361 163	4 465 776	8 826 939	4 366 071	4 471 425	8 837 496

1) Samtliga folkmängdsuppgifter avser indelningen 1996-01-01.

Tabell 1.3

Folkmängd efter ålder samt antal kvinnor mot 1 000 män i olika åldrar vid slutet av 1960 - 1995

Population by age and age-specified sex ratios 1960 - 1995

Ålder	Antal					Relativ fördelning efter ålder					Kvinnor mot 1 000 män i olika åldersgrupper				
	1960	1970	1980	1990	1995	1960	1970	1980	1990	1995	1960	1970	1980	1990	1995
0 - 4	519 855	576 611	483 836	565 965	582 319	6,9	7,1	5,8	6,6	6,6	944	947	952	949	950
5 - 9	533 513	575 113	554 348	487 844	581 184	7,1	7,1	6,7	5,7	6,6	946	949	954	947	950
10 - 14	610 194	530 305	577 167	494 393	501 859	8,1	6,6	6,9	5,8	5,7	952	946	950	951	946
15 - 19	594 052	551 425	579 130	563 296	506 750	7,9	6,8	7,0	6,6	5,7	959	955	953	954	951
20 - 24	466 181	657 940	553 928	600 985	580 171	6,2	8,1	6,7	7,0	6,6	977	954	958	952	963
25 - 29	435 452	633 897	579 451	615 525	620 877	5,8	7,8	7,0	7,2	7,0	981	925	955	942	957
30 - 34	470 183	490 115	659 898	576 950	630 745	6,3	6,1	7,9	6,7	7,1	990	937	953	950	946
35 - 39	533 474	444 821	622 378	585 299	586 988	7,1	5,5	7,5	6,8	6,6	984	967	938	960	956
40 - 44	535 916	471 902	479 249	654 890	587 929	7,1	5,8	5,8	7,6	6,7	981	991	958	966	967
45 - 49	533 512	527 368	433 708	612 991	651 153	7,1	6,5	5,2	7,1	7,4	985	994	990	952	973
50 - 54	521 491	521 355	455 244	467 193	604 877	7,0	6,5	5,5	5,4	6,8	999	997	1 019	979	962
55 - 59	460 671	507 908	498 789	415 357	458 223	6,1	6,3	6,0	4,8	5,2	1 041	1 012	1 032	1 024	997
60 - 64	395 509	479 230	478 712	423 746	401 689	5,3	5,9	5,8	4,9	4,5	1 078	1 047	1 055	1 077	1 055
65 - 69	324 456	399 375	442 788	443 218	399 191	4,3	4,9	5,3	5,2	4,5	1 139	1 130	1 113	1 126	1 129
70 - 74	251 788	309 949	382 499	394 114	399 390	3,4	3,8	4,6	4,6	4,5	1 191	1 216	1 216	1 212	1 210
75 - 79	170 459	213 747	273 471	319 286	330 012	2,3	2,6	3,3	3,7	3,7	1 210	1 340	1 408	1 379	1 355
80 - 84	95 413	122 665	163 049	220 483	233 334	1,3	1,5	2,0	2,6	2,6	1 244	1 433	1 628	1 647	1 626
85 - 89	36 227	51 545	73 922	107 519	128 783	0,5	0,6	0,9	1,3	1,5	1 311	1 512	1 942	2 125	2 058
90 - 94	8 310	13 849	22 145	34 651	43 720	0,1	0,2	0,3	0,4	0,5	1 538	1 631	2 235	2 658	2 786
95 -	1 311	2 109	4 225	6 925	8 902	0,0	0,0	0,1	0,1	0,1	1 926	1 897	2 590	3 405	3 820
Samtliga	7 497 967	8 081 229	8 317 937	8 590 630	8 837 496	100,0	100,0	100,0	100,0	100,0	1 005	1 002	1 019	1 024	1 024
Därav															
0 - 6	729 326	823 838	700 646	764 864	829 144	9,7	10,2	8,4	8,9	9,4	945	948	953	948	949
7 - 17	1 316 980	1 183 174	1 276 580	1 115 452	1 137 994	17,6	14,6	15,3	13,0	12,9	951	948	951	951	949
18 - 24	677 489	884 382	771 183	832 167	785 145	9,0	10,9	9,3	9,7	8,9	974	956	958	952	959
25 - 44	1 975 025	2 040 735	2 340 976	2 432 664	2 425 939	26,3	25,3	28,1	28,3	27,5	984	952	951	955	956
45 - 64	1 911 183	2 035 861	1 866 453	1 919 287	2 115 942	25,5	25,2	22,4	22,3	23,9	1 021	1 011	1 025	1 001	990
65 -	887 964	1 113 239	1 362 099	1 526 196	1 543 332	11,8	13,8	16,4	17,8	17,5	1 189	1 246	1 305	1 349	1 364

Tabell 1.4

De olika åldersgruppernas relativa fördelning (promille) på civilstånd vid slutet av 1950 - 1995

Relative distribution (per mille) of marital status in different age groups 1950 - 1995

Ålder	1950				1960				1970			
	Ogifta	Gifta	Ankl och änkor	Från- skilda	Ogifta	Gifta	Ankl och änkor	Från- skilda	Ogifta	Gifta	Ankl och änkor	Från- skilda
Män												
0 - 14	1 000	0	0	0	1 000	0	0	0	1 000	0	0	0
15 - 19	997	3	0	0	997	3	0	0	998	2	0	0
20 - 24	845	154	0	1	810	188	0	2	837	161	0	2
25 - 29	486	504	1	8	401	587	0	12	414	567	1	19
30 - 34	270	712	3	15	235	741	2	23	209	753	1	37
35 - 39	199	778	5	19	181	787	3	29	155	798	3	45
40 - 44	171	801	9	20	149	812	6	33	144	800	5	51
45 - 49	162	804	15	20	145	808	11	36	140	798	9	53
50 - 54	151	802	27	20	142	803	19	36	127	804	16	53
55 - 59	143	790	47	21	144	790	33	32	131	790	28	50
60 - 64	140	755	86	20	140	771	60	28	133	775	48	44
65 - 69	138	697	145	20	135	733	108	25	138	744	83	36
70 - 74	132	612	238	19	132	656	189	23	133	693	144	30
75 - 79	122	506	356	16	128	549	303	20	127	606	243	24
80 - 84	111	380	496	13	116	417	449	18	121	475	381	22
85 - 89	97	259	632	11	101	284	598	16	114	335	534	17
90 - 94	100	148	747	5	97	160	735	8	107	197	681	15
95 -	114	82	804	0	87	112	786	16	100	100	784	15
Kvinnor												
0 - 14	1 000	0	0	0	1 000	0	0	0	1 000	0	0	0
15 - 19	963	37	0	0	967	33	0	0	979	21	0	0
20 - 24	597	398	1	4	556	437	1	6	609	382	1	8
25 - 29	264	717	4	15	200	777	3	20	233	732	3	32
30 - 34	158	812	8	21	117	848	6	30	116	832	6	46
35 - 39	144	816	15	26	99	851	12	38	83	850	11	56
40 - 44	158	789	26	27	94	840	21	44	75	843	21	61
45 - 49	185	741	46	28	110	806	38	46	78	820	36	66
50 - 54	198	690	82	30	136	754	66	44	82	791	64	64
55 - 59	204	634	132	30	169	678	114	39	101	733	107	59
60 - 64	214	551	205	30	189	589	185	37	129	646	173	52
65 - 69	211	468	293	28	200	491	275	34	163	529	264	43
70 - 74	210	368	397	25	211	373	384	32	185	398	378	39
75 - 79	210	261	509	20	210	265	496	29	197	271	497	35
80 - 84	208	154	622	16	212	159	603	25	210	160	596	33
85 - 89	200	87	700	13	212	86	681	21	213	83	675	30
90 - 94	186	44	761	9	212	33	736	18	218	36	722	25
95 -	176	25	792	7	209	17	760	14	230	11	740	19

Tabell 1.4 (forts)

De olika åldersgruppernas relativa fördelning (promille) på civilstånd vid slutet av 1950 - 1995

Ålder	1980				1990				1995			
	Ogifta	Gifta	Ankl och änkor	Från- skilda	Ogifta	Gifta	Ankl och änkor	Från- skilda	Ogifta	Gifta	Ankl och änkor	Från- skilda
Män												
0 - 14	1 000	0	0	0	1 000	0	0	0	1 000	0	0	0
15 - 19	999	1	0	0	999	1	0	0	999	1	0	0
20 - 24	945	52	0	3	957	42	0	2	974	24	0	2
25 - 29	685	291	0	24	771	215	2	14	820	163	0	17
30 - 34	386	551	1	61	520	439	1	41	592	359	0	48
35 - 39	218	678	2	101	346	577	1	76	418	498	1	83
40 - 44	147	727	4	121	235	649	3	114	302	578	3	117
45 - 49	128	742	9	120	162	681	6	151	216	628	5	150
50 - 54	129	749	15	107	123	702	11	163	153	663	11	174
55 - 59	128	757	26	89	114	719	21	146	117	689	18	176
60 - 64	119	765	43	73	116	727	37	121	107	709	33	150
65 - 69	123	743	73	61	116	727	62	95	109	713	57	122
70 - 74	126	707	118	49	107	716	104	74	108	704	95	92
75 - 79	128	640	195	37	110	664	169	57	98	677	155	70
80 - 84	124	533	315	28	111	582	264	43	101	598	249	52
85 - 89	113	402	464	21	110	458	401	31	100	483	379	38
90 - 94	104	257	617	22	109	308	557	26	102	336	533	29
95 -	105	138	743	14	101	178	707	14	100	198	678	24
Kvinnor												
0 - 14	1 000	0	0	0	1 000	0	0	0	1 000	0	0	0
15 - 19	993	7	0	0	994	6	0	0	995	5	0	0
20 - 24	833	155	0	11	880	114	0	6	918	75	0	6
25 - 29	488	466	1	45	613	358	1	28	678	286	1	35
30 - 34	236	667	5	92	366	566	3	65	450	475	2	73
35 - 39	124	739	10	127	234	655	6	105	301	582	5	112
40 - 44	84	759	19	137	150	684	12	154	210	630	9	151
45 - 49	70	765	34	130	97	695	23	184	142	651	19	189
50 - 54	67	758	62	112	73	702	45	179	93	666	36	205
55 - 59	73	727	102	98	64	695	84	156	71	670	70	189
60 - 64	77	671	169	82	64	662	147	127	62	650	127	161
65 - 69	97	570	262	70	69	591	234	105	62	598	213	128
70 - 74	125	442	376	57	74	483	358	85	67	500	329	104
75 - 79	158	295	502	45	93	343	493	71	71	368	478	83
80 - 84	182	169	611	38	118	205	622	55	89	227	616	69
85 - 89	195	82	688	35	150	97	708	45	112	112	722	55
90 - 94	204	31	730	34	176	37	750	37	141	45	769	45
95 -	229	13	728	30	201	13	755	32	176	17	774	32

Tabell 1.5

Folkmängd vid årets slut samt medelfolkmängd efter kön, ålder och civilstånd 1995

Population and mean population by sex, age and marital status 1995

Folkmängd 31 december 1995 i ettårsklasser

ÅLDER	OGIFTA		GIFTA		ÄNKLINGAR OCH ÄNKOR		FRÄNSKILDA		SAMTLIGA		LEVANDE FÖDDA				
	M	KV	M	KV	M	KV	M	KV	M	KV	SUMMA	ÅR	ANTAL		
0	53020	50052							53020	50052	103072	1995	103422		
1	57319	54988							57319	54988	112307	1993	117998		
2	60036	57484							60036	57484	117520	1992	122848		
3	63492	60080							63492	60080	123572	1991	123737		
4	64813	61035							64813	61035	125848	1990	123938		
5	65071	61829							65071	61829	126900	1989	116023		
6	61600	58325							61600	58325	119925	1988	112080		
7	60069	56620							60069	56620	116689	1987	104699		
8	56047	53829							56047	53829	109876	1986	101950		
9	55332	52462							55332	52462	107794	1985	98463		
10	53850	50745							53850	50745	104595	1984	93889		
11	51619	48701							51619	48701	100320	1983	91780		
12	50536	47675							50536	47675	98211	1982	92748		
13	50913	48131							50913	48131	99044	1981	94065		
14	50971	48718							50971	48718	99689	1980	97064		
15	52591	49998							52591	50001	102592	1979	96255		
16	51802	49376							51802	49386	101188	1978	93248		
17	50162	47793							50164	47832	97996	1977	96057		
18	51910	48796							51942	49101	101043	1976	98345		
19	53092	49857							53222	50709	103931	1975	103632		
20	55637	52169							55964	53778	109742	1974	109874		
21	58590	54204							59273	56905	116178	1973	109663		
22	57604	52737							58808	56813	115621	1972	112273		
23	58296	52070							60369	58129	118498	1971	114484		
24	57812	50155							61214	58918	120132	1970	110150		
25	54090	45875							59290	57701	116991	1969	107622		
26	51810	41782							59440	56947	116387	1968	113087		
27	51900	40999							62754	60474	123228	1967	121360		
28	52348	39806							67383	63727	131110	1966	123354		
29	49978	37397							68445	64716	133161	1965	122806		
30	46610	33929							69066	65064	134130	1964	122664		
31	43137	31688							68975	65587	134562	1963	112903		
32	37807	26861							64624	60670	125294	1962	107284		
33	33688	23949							6752	58359	119965	1961	104501		
34	30713	21423							5041	59875	116794	1960	102219		
35	28007	19521							5399	58779	115241	1959	104743		
36	26717	18382							5979	59906	116713	1958	105502		
37	25005	17218							6307	59843	116780	1957	107168		
38	23356	16136							6985	60115	118439	1956	107960		
39	22264	14968							7499	61138	119215	1955	107305		
40	20413	13971							7837	59832	117769	1954	105096		
41	18681	12635							8117	58848	115611	1953	110144		
42	18267	12002							8925	60571	118881	1952	110192		
43	16876	11407							9051	60069	118270	1951	110168		
44	15983	10578							9599	59538	117398	1950	115414		
45	15303	10174							10608	62561	122793	1949	121272		
46	14854	9771							9139	11321	64440	127488	1948	126683	
47	14358	9257							12450	66720	65379	132099	1947	128779	
48	13717	8387							12902	67556	65833	133389	1946	132597	
49	13138	7905							11425	13457	68730	66654	135384	1945	135373

Tabell 1.5 (forts)

Folkmängd vid årets slut samt medelfolkmängd efter kön, ålder och civilstånd 1995

ALDER	OGIFTA		GIFTA		ÄNKLINGAR OCH ÄNKOR		FRÄNSKILDA		SAMTLIGA		LEVANDE FÖDDA		
	M	KV	M	KV	M	KV	M	KV	M	KV	SUMMA	ÅR	ANTAL
50	12001	7057	44345	43742	577	1697	11473	13341	68396	65837	134233	1944	134991
51	10877	6269	44514	42850	634	2110	11644	13410	67669	64639	132308	1943	125392
52	9424	5542	42005	40707	689	2199	11068	12499	63186	60947	124133	1942	113961
53	7896	4736	39145	37285	722	2205	10193	11292	57956	55518	113474	1941	99727
54	6834	3996	34257	32930	647	2443	9309	10313	51047	49682	100729	1940	95778
55	6195	3647	32897	31605	723	2459	8731	9458	48546	47169	95715	1939	97380
56	5819	3482	33086	31978	760	3004	8880	9446	48545	47910	96455	1938	93946
57	5233	3292	31958	31012	869	3214	8125	8692	46185	46210	92395	1937	90373
58	5007	2952	30493	29654	915	3485	7509	8056	43924	44107	88031	1936	88938
59	4544	2855	29673	28896	978	3900	7091	7690	42286	43341	85627	1935	85906
60	4438	2644	28486	27460	1069	4113	6631	7073	40624	41290	81914	1934	85092
61	4200	2617	27426	26923	1154	4611	6181	6805	38961	40956	79917	1933	85020
62	4067	2540	27075	25997	1305	4945	5660	6669	38107	40151	78258	1932	89779
63	4215	2491	27921	27194	1421	5898	5499	6347	39056	41930	80986	1931	91074
64	4083	2515	27734	26571	1565	6557	5325	6264	38707	41907	80614	1930	94220
65	4160	2628	27600	26716	1672	7382	5270	6234	38702	42960	81662	1929	92861
66	4169	2598	26574	25512	1868	8003	4772	5409	37583	41522	78905	1928	97868
67	4151	2654	27101	25790	2118	9061	4561	5510	37931	43015	80946	1927	97994
68	3975	2494	26143	24526	2305	9800	4237	4954	36660	41774	78434	1926	102007
69	4017	2657	26172	23995	2674	10765	3954	5010	36817	42427	79244	1925	106292
70	4060	2784	26353	23561	2835	11977	3775	4967	37023	43289	80312	1924	109055
71	3920	2798	25899	22711	3041	13143	3537	4699	36597	43351	79748	1923	113435
72	3926	2889	25592	21916	3444	14065	3396	4443	36358	43313	79671	1922	116946
73	3811	2969	24385	20593	3686	15468	3007	4270	34889	43300	78189	1921	127723
74	3767	3147	25093	20501	4254	17309	2958	4441	36072	45398	81470	1920	138753
75	3650	3070	25211	20053	4641	19446	2858	4264	36360	46833	83193	1919	115193
76	2819	2583	19716	14815	3999	16885	2080	3121	28614	37404	66018	1918	117955
77	2438	2535	17991	13033	4215	17773	1817	2965	26461	36306	62767	1917	120855
78	2397	2613	16865	11740	4458	18436	1604	2846	25324	35635	60959	1916	121679
79	2396	2589	15117	10270	4452	18194	1422	2635	23387	33688	57075	1915	122997
80	2090	2602	13314	8876	4368	18189	1258	2372	21030	32039	53069	1914	129458
81	2012	2679	12211	7838	4582	18515	1092	2286	19897	31318	51215	1913	130200
82	1797	2570	10759	6363	4626	18298	905	1942	18087	29173	47260	1912	132868
83	1614	2528	9203	5542	4372	17614	756	1793	15945	27477	43422	1911	132977
84	1437	2431	7602	4118	4208	16360	640	1572	13887	24481	38368	1910	135625
85	1187	2356	6366	3178	3966	15283	507	1311	12026	22128	34154	1909	139505
86	990	2124	5123	2576	3649	14374	407	1144	10169	20218	30387	1908	138874
87	813	2033	3857	1773	3188	12684	306	921	8164	17411	25575	1907	136793
88	703	1667	2834	1265	2846	10972	225	754	6608	14658	21266	1906	136620
89	519	1503	2171	873	2293	9269	166	607	5149	12252	17401	1905	135409
90	374	1270	1448	598	1924	7612	121	474	3867	9954	13821	1904	134952
91	329	1137	1008	377	1540	6080	94	374	2971	7968	10939	1903	135896
92	241	881	684	258	1159	4720	53	265	2137	6124	8261	1902	137364
93	148	729	470	152	866	3650	41	176	1525	4707	6232	1901	139370
94	91	532	270	73	663	2671	24	143	1048	3419	4467	1900	138139
95	66	425	149	64	469	1946	16	73	700	2508	3208	1899	133882
96	41	265	93	24	297	1240	11	58	442	1587	2029	1898	136523
97	31	200	60	16	183	864	14	41	288	1121	1409	1897	132999
98	16	133	32	4	122	568	1	22	171	727	898	1896	134308
99	10	100	13	5	79	338	2	13	104	456	560	1895	134599
100-	21	121	19	10	102	507	18	142	656	798			
SUMMA	2304223	1979759	1639605	1647696	112367	453211	309876	390759	4366071	4471425	8837496		

Tabell 1.5 (forts)

Folkmängd vid årets slut samt medelfolkmängd efter kön, ålder och civilstånd 1995

Ålder	Ogifta		Gifta		Änklingar och änkor		Frånskilda		Samtliga			Levande födda	
	Män	Kvinnor	Män	Kvinnor	Män	Kvinnor	Män	Kvinnor	Män	Kvinnor	Summa	År	Antal
Folkmängd 31 december 1995 i femårsklasser													
0 - 4	298 680	283 639	-	-	-	-	-	-	298 680	283 639	582 319	1995-1991	580 262
5 - 9	298 119	283 065	-	-	-	-	-	-	298 119	283 065	581 184	1990-1986	558 690
10 - 14	257 889	243 970	-	-	-	-	-	-	257 889	243 970	501 859	1985-1981	470 945
15 - 19	259 557	245 820	163	1 181	-	-	1	28	259 721	247 029	506 750	1980-1976	480 969
20 - 24	287 939	261 335	7 213	21 470	1	31	475	1 707	295 628	284 543	580 171	1975-1971	549 926
25 - 29	260 126	205 859	51 863	86 911	54	191	5 269	10 604	317 312	303 565	620 877	1970-1966	575 573
30 - 34	191 955	137 850	116 459	145 615	161	612	15 571	22 522	324 146	306 599	630 745	1965-1961	570 158
35 - 39	125 349	86 225	149 336	166 850	361	1 363	24 735	32 169	299 781	286 607	586 388	1960-1956	527 592
40 - 44	90 220	60 593	172 810	182 216	807	2 733	35 021	43 529	298 858	289 071	587 929	1955-1951	542 905
45 - 49	71 370	45 494	207 248	208 934	1 791	5 980	49 598	60 738	330 007	321 146	651 153	1950-1946	624 745
50 - 54	47 032	27 600	204 266	197 514	3 269	10 654	53 687	60 855	308 254	296 623	604 877	1945-1941	609 444
55 - 59	26 798	16 208	158 107	153 145	4 245	16 062	40 336	43 322	229 486	228 737	458 223	1940-1936	466 415
60 - 64	21 003	12 807	138 642	134 145	6 514	26 124	29 296	33 158	195 455	206 234	401 689	1935-1931	436 871
65 - 69	20 472	13 031	133 590	126 539	10 637	45 011	22 794	27 117	187 493	211 698	399 191	1930-1926	484 950
70 - 74	19 484	14 587	127 322	109 282	17 260	71 962	16 673	22 820	180 739	218 651	399 390	1925-1921	573 451
75 - 79	13 700	13 390	94 900	69 911	21 765	90 734	9 781	15 831	140 146	189 866	330 012	1920-1916	614 435
80 - 84	8 950	12 810	53 089	32 737	22 156	88 976	4 651	9 965	88 846	144 488	233 334	1915-1911	648 500
85 - 89	4 212	9 683	20 351	9 665	15 942	62 582	1 611	4 737	42 116	86 667	128 783	1910-1906	687 417
90 - 94	1 183	4 549	3 880	1 458	6 152	24 733	333	1 432	11 548	32 172	43 720	1905-1901	680 991
95 -	185	1 244	366	123	1 252	5 463	44	225	1 847	7 055	8 902	1900-1896	675 851
Summa	2 304 223	1 979 759	1 639 605	1 647 696	112 367	453 211	309 876	390 759	4 366 071	4 471 425	8 837 496		
Folkmängd 31 december 1995 i större åldersklasser													
0 - 6	425 351	403 793	-	-	-	-	-	-	425 351	403 793	829 144		
7 - 17	583 892	554 048	2	51	-	-	-	-	583 894	554 100	1 137 994		
18 - 24	392 941	359 988	7 374	22 600	1	31	476	1 734	400 792	384 353	785 145		
25 - 44	667 650	490 527	490 468	581 592	1 383	4 899	80 596	108 824	1 240 097	1 185 842	2 425 939		
45 - 64	166 203	102 109	708 263	693 738	15 819	58 820	172 917	198 073	1 063 202	1 052 740	2 115 942		
65 -	68 186	69 294	433 498	349 715	95 164	389 461	55 887	82 127	652 735	890 597	1 543 332		
Summa	2 304 223	1 979 759	1 639 605	1 647 696	112 367	453 211	309 876	390 759	4 366 071	4 471 425	8 837 496		
Medelfolkmängden 1995 i femårsklasser													
0 - 4	304 610	289 406	-	-	-	-	-	-	304 610	289 406	594 015		
5 - 9	292 283	277 298	-	-	-	-	-	-	292 283	277 298	569 581		
10 - 14	257 042	243 376	-	-	-	-	-	-	257 042	243 376	500 418		
15 - 19	260 926	247 108	178	1 249	-	-	2	28	261 106	248 384	509 490		
20 - 24	288 686	261 393	7 584	22 635	2	32	503	1 807	296 774	285 867	582 640		
25 - 29	261 704	205 453	54 650	90 525	55	212	5 466	10 725	321 874	306 914	628 788		
30 - 34	186 607	133 355	117 097	146 429	158	615	15 168	21 835	319 029	302 234	621 263		
35 - 39	123 531	84 539	152 319	169 496	363	1 389	24 452	31 933	300 665	287 357	588 021		
40 - 44	88 597	59 117	176 255	184 843	838	2 795	34 954	43 531	300 643	290 285	590 928		
45 - 49	70 286	44 186	211 374	212 588	1 850	6 119	50 049	61 280	333 558	324 172	657 730		
50 - 54	44 451	26 009	199 534	192 528	3 177	10 563	51 882	58 479	299 043	287 578	586 620		
55 - 59	26 153	15 771	156 679	152 064	4 253	16 207	39 280	42 054	226 364	226 095	452 459		
60 - 64	21 128	12 874	139 283	135 244	6 547	26 702	28 725	32 764	195 682	207 583	403 265		
65 - 69	20 778	13 213	134 783	127 202	10 833	45 850	22 292	26 627	188 686	212 891	401 577		
70 - 74	19 803	14 941	129 748	110 945	17 725	73 916	16 562	22 728	183 836	222 529	406 365		
75 - 79	13 467	13 462	92 325	67 604	21 504	89 485	9 307	15 195	136 602	185 745	322 347		
80 - 84	9 043	13 221	52 945	32 404	22 370	88 932	4 554	9 775	88 911	144 332	233 242		
85 - 89	4 169	9 774	19 883	9 474	15 737	61 680	1 539	4 573	41 328	85 501	126 828		
90 - 94	1 184	4 624	3 781	1 409	6 042	24 083	322	1 369	11 328	31 484	42 812		
95 -	183	1 213	373	107	1 208	5 209	41	223	1 804	6 750	8 554		
Summa	2 294 625	1 970 327	1 648 788	1 656 742	112 657	453 785	305 093	384 923	4 361 163	4 465 776	8 826 939		

2 Befolkningsförändringar – översikt

Minsta folkökningen på tio år

Sveriges folkmängd uppgick till 8 837 496 personer vid årsskiftet 1995/96. Under år 1995 ökade folkmängden med 21 115 personer vilket är 50 000 färre än 1994 och den minsta folkökningen sedan 1985.

Diagram 2

Naturlig folkökning och flyttningsöverskott länsvis 1995

Natural increase of population and excess of migration by county 1995

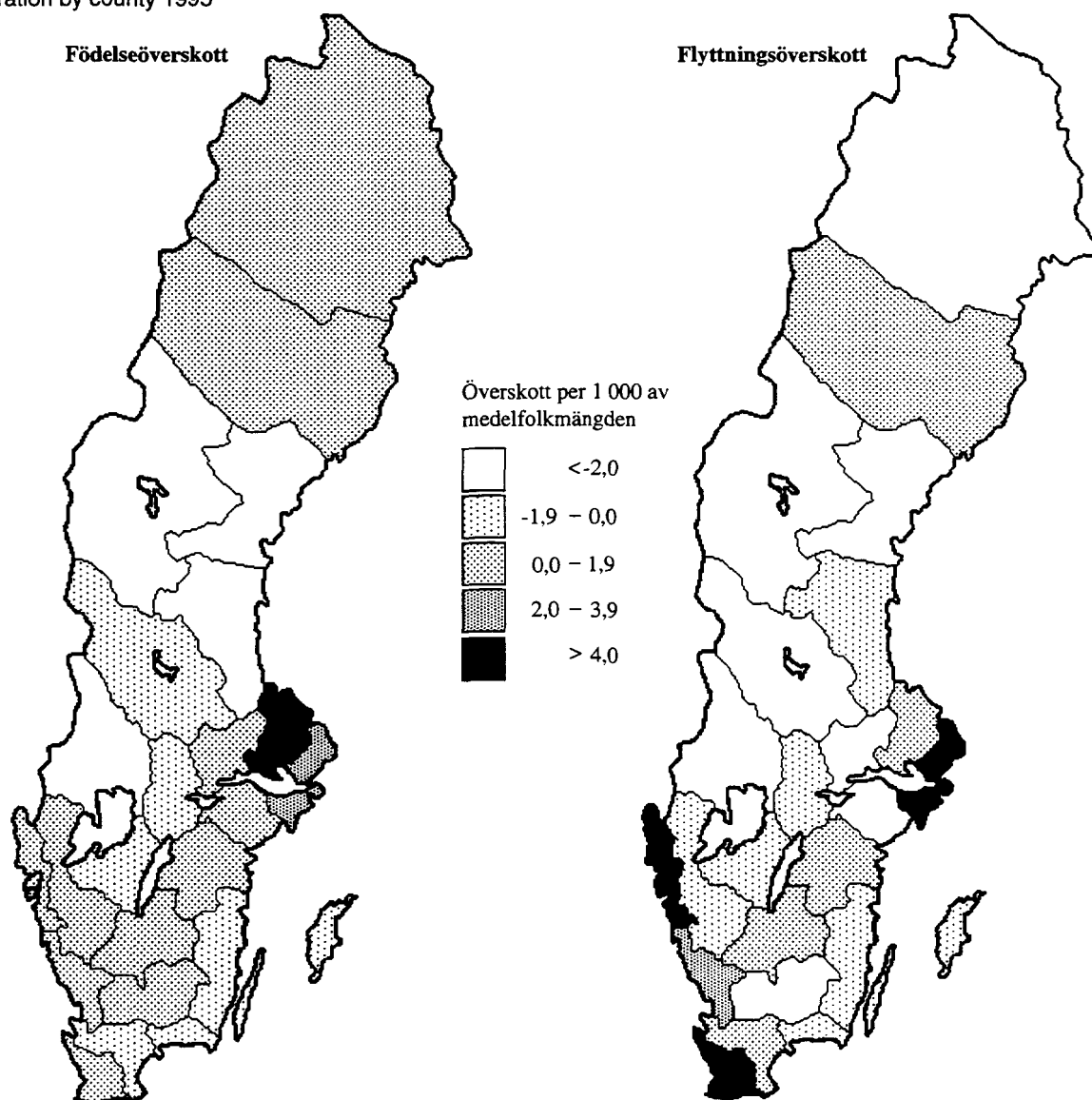

Tabell 2.1

Befolkningsförändringar i sammandrag 1940 - 1995

Summary of vital events 1940 - 1995

År	Naturlig folkökning		Utrikes omflyttning				Överföringar från och till obebottregisteret			Hela folkökningen
	Levande födda	Döda	Över-skott	Immi-granter	Emi-granter	Över-skott	Från	Till	Över-skott	
1940	95 778	72 748	23 030	6 784	3 102	3 682	4 478	3 210	1 268	30 129
1941	99 727	71 910	27 817	4 254	1 101	3 153	6 486	2 892	3 594	35 042
1942	113 961	63 741	50 220	3 053	940	2 113	1 971	2 711	-740	51 726
1943	125 392	66 105	59 287	6 249	687	5 562	1 929	2 956	-1 027	64 627
1944	134 991	72 284	62 707	13 340	549	12 791	1 900	2 715	-815	74 521
1945	135 373	71 901	63 472	21 126	8 261	12 865	3 599	3 456	143	76 401
1946	132 597	70 635	61 962	31 422	6 915	24 507	2 538	3 183	-645	89 936
1947	128 779	73 579	55 200	31 399	6 451	24 948	2 310	2 888	-578	78 361
1948	126 683	67 693	58 990	32 935	9 784	23 151	1 780	2 983	-1 203	82 842
1949	121 272	69 537	51 735	23 997	14 174	9 823	1 749	2 128	-379	61 293
1950	115 414	70 296	45 118	27 940	12 860	15 080	1 314	3 223	-1 909	58 289
1951	110 168	69 799	40 369	31 603	16 580	15 023	1 211	3 214	-2 003	53 389
1952	110 192	68 270	41 922	26 259	14 998	11 261	1 203	2 776	-1 573	51 610
1953	110 144	69 553	40 591	19 175	17 480	1 695	1 158	2 503	-1 345	40 941
1954	105 096	69 030	36 066	20 817	13 822	6 995	1 104	2 656	-1 552	41 509
1955	107 305	68 634	38 671	30 069	12 675	17 394	1 109	2 476	-1 367	54 698
1956	107 960	70 205	37 755	28 029	14 737	13 292	1 067	2 116	-1 049	49 998
1957	107 168	73 132	34 036	33 023	15 071	17 952	928	2 483	-1 555	50 433
1958	105 502	71 065	34 437	22 097	14 247	7 850	820	2 515	-1 695	40 592
1959	104 743	70 889	33 854	19 089	15 607	3 482	784	2 844	-2 060	35 276
1960	102 219	75 093	27 126	26 143	15 138	11 005	766	3 070	-2 304	35 827
1961	104 501	73 555	30 946	29 619	15 019	14 600	899	2 384	-1 485	44 061
1962	107 284	76 791	30 493	25 084	14 928	10 156	848	2 377	-1 529	39 120
1963	112 903	76 460	36 443	26 950	15 340	11 610	913	2 607	-1 694	46 359
1964	122 664	76 661	46 003	38 334	15 705	22 629	992	1 931	-939	67 693
1965	122 806	78 194	44 612	49 586	15 977	33 609	840	1 755	-915	77 306
1966	123 354	78 440	44 914	46 970	19 730	27 240	747	2 319	-1 572	70 582
1967	121 360	79 783	41 577	29 983	19 979	10 004	713	2 608	-1 895	49 686
1968	113 087	82 476	30 611	35 978	23 162	12 816	637	1 842	-1 205	42 222
1969	107 622	83 352	24 270	64 503	20 360	44 143	628	546	82	68 495
1970	110 150	80 026	30 124	77 326	28 653	48 673	405	168	237	79 034
1971	114 484	82 717	31 767	42 615	39 560	3 055	288	379	-91	34 731
1972	112 273	84 056	28 217	29 894	41 579	-11 685	207	1 048	-841	15 691
1973	109 663	85 640	24 023	29 443	40 342	-10 899	219	1 254	-1 035	12 089
1974	109 874	86 316	23 558	37 430	28 352	9 078	323	1 083	-760	31 876
1975	103 632	88 208	15 424	44 133	27 249	16 884	310	914	-604	31 704
1976	98 345	90 677	7 668	45 492	25 522	19 970	233	389	-156	27 482
1977	96 057	88 202	7 855	44 005	21 078	22 927	254	532	-278	30 504
1978	93 248	89 681	3 567	36 187	22 168	14 019	187	557	-370	17 216
1979	96 255	91 074	5 181	37 025	23 467	13 558	158	260	-102	18 637
1980	97 064	91 800	5 264	39 426	29 839	9 587	140	222	-82	14 769
1981	94 065	92 034	2 031	32 272	29 440	2 832	71	108	-37	4 826
1982	92 748	90 671	2 077	30 381	28 381	2 000	84	241	-157	3 920
1983	91 780	90 791	989	27 495	25 269	2 226	80	397	-317	2 898
1984	93 889	90 483	3 406	31 486	22 825	8 661	105	199	-94	11 973
1985	98 463	94 032	4 431	33 127	22 036	11 091	67	155	-88	15 434
1986	101 950	93 295	8 655	39 487	24 495	14 992	89	492	-403	23 244
1987	104 699	93 307	11 392	42 666	20 673	21 993	101	1 187	-1 086	32 299
1988	112 080	96 743	15 337	51 092	21 461	29 631	208	347	-139	44 829
1989	116 023	92 110	23 913	65 866	21 484	44 382	115	304	-189	68 106
1990	123 938	95 161	28 777	60 048	25 196	34 852	132	178	-46	63 583
1991	123 737	95 202	28 535	49 731	24 745	24 986	75	101	-26	53 495
1992	122 848	94 710	28 138	45 348	25 726	19 622	71	126	-55	47 705
1993	117 998	97 008	20 990	61 872	29 874	31 998	63	219	-156	52 832
1994	112 257	91 844	20 413	83 598	32 661	50 937	55	290	-235	71 115
1995	103 422	93 955	9 467	45 887	33 984	11 903	64	485	-421	20 949

Tabell 2.1 (forts)
Befolkningsförändringar i sammandrag 1940 - 1995

År	Vigda	Skilda	Natura- lise- ringar	Död- födda	Döda under första levnads- året			Därav under första levnads- dygnet		
					Män	Kvinnor	Samtliga	Män	Kvinnor	Samtliga
1940	59 166	3 489	454	2 819	2 174	1 584	3 758	374	291	665
1941	58 102	3 535	428	2 589	2 096	1 589	3 685	353	306	659
1942	63 659	4 212	431	2 607	1 928	1 409	3 337	412	293	705
1943	62 803	4 747	777	2 801	2 127	1 502	3 629	462	330	792
1944	64 627	5 423	731	3 187	2 469	1 726	4 195	492	370	862
1945	64 280	6 463	1 145	3 330	2 351	1 703	4 054	517	380	897
1946	63 800	6 988	1 967	2 935	2 008	1 508	3 516	518	321	839
1947	59 670	7 058	2 404	2 786	1 867	1 401	3 268	440	324	764
1948	58 009	6 782	3 689	2 512	1 753	1 183	2 936	445	295	740
1949	55 288	7 609	2 968	2 489	1 632	1 191	2 823	436	313	749
1950	54 222	8 008	2 342	2 340	1 410	1 011	2 421	372	263	635
1951	54 247	8 431	2 610	2 163	1 385	993	2 378	376	248	624
1952	53 314	8 185	6 253	2 052	1 264	943	2 207	338	259	597
1953	53 152	8 393	8 327	2 007	1 191	873	2 064	314	237	551
1954	53 008	8 588	9 235	1 811	1 191	775	1 966	323	217	540
1955	52 250	8 785	10 686	1 819	1 070	801	1 871	314	220	534
1956	51 719	8 608	9 450	1 836	1 067	804	1 871	321	242	563
1957	52 529	8 858	9 068	1 700	1 091	813	1 904	316	240	556
1958	50 785	8 657	9 359	1 673	987	691	1 678	286	208	494
1959	50 168	8 761	10 727	1 576	1 043	699	1 742	308	196	504
1960	50 149	8 958	8 452	1 418	993	706	1 699	406	248	654
1961	52 449	8 696	7 745	1 340	950	697	1 647	286	247	533
1962	53 913	8 849	8 432	1 348	971	684	1 655	328	239	567
1963	53 480	8 496	9 522	1 367	1 014	721	1 735	340	223	563
1964	58 439	9 169	9 819	1 391	1 001	743	1 744	308	248	556
1965	59 963	9 563	10 529	1 268	926	713	1 639	320	234	554
1966	61 101	10 288	11 535	1 237	922	627	1 549	303	196	499
1967	56 561	10 722	9 431	1 157	892	668	1 560	311	228	539
1968	52 291	11 228	8 164	1 026	864	614	1 478	293	229	522
1969	48 357	12 140	11 655	871	773	491	1 264	262	137	399
1970	43 278	12 943	11 539	929	711	501	1 212	245	149	394
1971	39 918	13 540	9 421	905	740	530	1 270	238	174	412
1972	38 636	15 179	10 305	764	734	481	1 215	243	133	376
1973	38 251	16 021	12 900	788	609	473	1 082	215	163	378
1974	44 864	26 802	16 153	732	597	453	1 050	200	135	335
1975	44 103	25 383	16 705	603	522	372	894	164	121	285
1976	44 790	21 702	22 089	545	460	358	818	122	111	233
1977	40 370	20 391	24 907	492	445	328	773	125	99	224
1978	37 844	20 317	23 146	455	424	303	727	104	77	181
1979	37 300	20 322	23 553	442	417	304	721	105	85	190
1980	37 569	19 887	20 833	436	402	269	671	114	59	173
1981	37 793	20 198	18 858	380	355	298	653	83	73	156
1982	37 051	20 766	18 303	374	341	294	635	82	84	166
1983	36 210	20 618	18 327	340	333	313	646	77	54	131
1984	36 849	20 377	21 844	381	350	251	601	74	59	133
1985	38 297	19 763	20 498	388	366	300	666	73	59	132
1986	38 906	19 107	20 695	423	346	259	605	86	60	146
1987	41 223	18 426	19 958	412	358	283	641	70	63	133
1988	44 229	17 746	17 966	422	380	272	652	88	53	141
1989	108 919	18 862	17 552	423	392	278	670	90	63	153
1990	40 477	19 357	16 770	443	421	318	739	93	82	175
1991	36 836	20 149	27 663	464	421	340	761	72	75	147
1992	37 173	21 907	29 389	396	378	279	657	70	57	127
1993	34 005	21 673	42 659	400	331	240	571	72	57	129
1994	34 203	22 237	35 084	348	320	219	499	72	51	123
1995	33 642	22 528	34 361	350	250	179	429	51	51	102

Tabell 2.1 (forts)
Befolkningsförändringar i sammandrag 1940 - 1995

År	Naturlig folkökning			Utrikes omflyttning			Överföringar från och till obefintligregistret			Hela folkökningen
	Levande födda	Döda	Överskott	Immi-granter	Emi-granter	Överskott	Från	Till	Överskott	
På 1 000 av medelfolkmängden										
1940	15,07	11,44	3,63	1,07	0,49	0,58	0,70	0,51	0,20	4,74
1941	15,61	11,26	4,35	0,67	0,17	0,49	1,03	0,46	0,57	5,48
1942	17,72	9,91	7,81	0,47	0,15	0,33	0,31	0,42	-0,12	8,04
1943	19,32	10,18	9,14	0,96	0,11	0,86	0,30	0,46	-0,16	9,96
1944	20,58	11,02	9,56	2,03	0,08	1,95	0,29	0,41	-0,12	11,36
1945	20,40	10,84	9,56	3,18	1,24	1,94	0,54	0,52	0,02	11,51
1946	19,74	10,51	9,23	4,68	1,03	3,65	0,38	0,47	-0,10	13,93
1947	18,93	10,82	8,11	4,62	0,95	3,67	0,34	0,42	-0,08	11,52
1948	18,40	9,83	8,57	4,78	1,42	3,36	0,26	0,43	-0,17	12,03
1949	17,44	10,00	7,44	3,45	2,04	1,41	0,25	0,31	-0,05	8,81
1950	16,45	10,02	6,43	3,98	1,83	2,15	0,19	0,46	-0,27	8,31
1951	15,58	9,87	5,71	4,47	2,34	2,12	0,17	0,45	-0,28	7,55
1952	15,47	9,58	5,89	3,69	2,11	1,58	0,17	0,39	-0,22	7,24
1953	15,36	9,70	5,66	2,67	2,44	0,24	0,16	0,35	-0,19	5,71
1954	14,57	9,57	5,00	2,89	1,92	0,97	0,15	0,37	-0,22	5,75
1955	14,78	9,45	5,33	4,14	1,75	2,40	0,15	0,34	-0,19	7,53
1956	14,76	9,60	5,16	3,83	2,01	1,82	0,15	0,29	-0,14	6,84
1957	14,55	9,93	4,62	4,48	2,05	2,44	0,13	0,34	-0,21	6,85
1958	14,24	9,59	4,65	2,98	1,92	1,06	0,11	0,34	-0,23	5,48
1959	14,07	9,52	4,55	2,56	2,10	0,47	0,11	0,38	-0,28	4,74
1960	13,66	10,04	3,62	3,49	2,02	1,47	0,10	0,41	-0,31	4,79
1961	13,90	9,78	4,12	3,94	2,00	1,94	0,12	0,32	-0,20	5,86
1962	14,19	10,16	4,03	3,32	1,97	1,34	0,11	0,31	-0,20	5,17
1963	14,85	10,05	4,80	3,54	2,02	1,53	0,12	0,34	-0,22	6,10
1964	16,01	10,01	6,00	5,00	2,05	2,95	0,13	0,25	-0,12	8,84
1965	15,88	10,11	5,77	6,41	2,07	4,35	0,11	0,23	-0,12	10,00
1966	15,80	10,05	5,75	6,02	2,53	3,49	0,10	0,30	-0,20	9,04
1967	15,42	10,14	5,28	3,81	2,54	1,27	0,09	0,33	-0,24	6,32
1968	14,29	10,42	3,87	4,55	2,93	1,62	0,08	0,23	-0,15	5,34
1969	13,51	10,46	3,05	8,10	2,56	5,54	0,08	0,07	0,01	8,60
1970	13,70	9,95	3,75	9,61	3,56	6,05	0,05	0,02	0,03	9,83
1971	14,14	10,21	3,92	5,26	4,88	0,38	0,04	0,05	-0,01	4,29
1972	13,82	10,35	3,47	3,68	5,12	-1,44	0,03	0,13	-0,10	1,93
1973	13,48	10,53	2,95	3,62	4,96	-1,34	0,03	0,15	-0,13	1,49
1974	13,46	10,58	2,89	4,59	3,47	1,11	0,04	0,13	-0,09	3,91
1975	12,65	10,77	1,88	5,39	3,33	2,06	0,04	0,11	-0,07	3,87
1976	11,96	11,03	0,93	5,53	3,10	2,43	0,03	0,05	-0,02	3,34
1977	11,64	10,69	0,95	5,33	2,55	2,78	0,03	0,06	-0,03	3,70
1978	11,27	10,84	0,43	4,37	2,68	1,69	0,02	0,07	-0,04	2,08
1979	11,61	10,98	0,62	4,46	2,83	1,63	0,02	0,03	-0,01	2,25
1980	11,68	11,05	0,63	4,74	3,59	1,15	0,02	0,03	-0,01	1,78
1981	11,31	11,06	0,24	3,88	3,54	0,34	0,01	0,01	0,00	0,58
1982	11,14	10,89	0,25	3,65	3,41	0,24	0,01	0,03	-0,02	0,47
1983	11,02	10,90	0,12	3,30	3,03	0,27	0,01	0,05	-0,04	0,35
1984	11,26	10,85	0,41	3,78	2,74	1,04	0,01	0,02	-0,01	1,44
1985	11,79	11,26	0,53	3,97	2,64	1,33	0,01	0,02	-0,01	1,85
1986	12,18	11,15	1,03	4,72	2,93	1,79	0,01	0,06	-0,05	2,78
1987	12,47	11,11	1,36	5,08	2,46	2,62	0,01	0,14	-0,13	3,88
1988	13,29	11,47	1,82	6,06	2,54	3,51	0,02	0,04	-0,02	5,31
1989	13,66	10,85	2,82	7,75	2,53	5,22	0,01	0,04	-0,02	8,01
1990	14,48	11,12	3,36	7,02	2,94	4,07	0,02	0,02	-0,01	7,43
1991	14,36	11,05	3,31	5,77	2,87	2,90	0,01	0,01	0,00	6,21
1992	14,17	10,93	3,25	5,23	2,97	2,26	0,01	0,01	-0,01	5,50
1993	13,53	11,13	2,41	7,10	3,43	3,67	0,01	0,03	-0,02	6,06
1994	12,78	10,46	2,32	9,52	3,72	5,80	0,01	0,03	-0,03	8,10
1995	11,72	10,64	1,07	5,20	3,85	1,35	0,01	0,05	-0,05	2,37

Tabell 2.1 (forts)
Befolkningsförändringar i sammandrag 1940 - 1995

År	Vigda	Skilda	Natura- lise- ringar	Död- födda ¹⁾	Döda under första levnads- året ²⁾			Därav under första levnads- dygnet ²⁾		
					Män	Kvinnor	Samtliga	Män	Kvinnor	Samtliga
På 1 000 av medelfolkmängden										
1940	9,31	0,55	0,07	29,43	44,16	34,03	39,24	7,60	6,25	6,94
1941	9,09	0,56	0,07	25,30	40,98	32,71	36,95	6,90	6,30	6,61
1942	9,90	0,65	0,07	22,36	32,90	25,45	29,28	7,03	5,29	6,19
1943	9,68	0,73	0,12	21,85	33,06	24,60	28,94	7,18	5,40	6,32
1944	9,85	0,83	0,11	23,06	35,41	26,45	31,08	7,06	5,67	6,39
1945	9,69	0,97	0,17	24,01	33,61	26,03	29,95	7,39	5,81	6,63
1946	9,50	1,04	0,29	21,66	29,43	23,43	26,52	7,59	4,99	6,33
1947	8,77	1,04	0,35	21,18	28,19	22,40	25,38	6,64	5,18	5,93
1948	8,43	0,99	0,54	19,44	26,97	19,18	23,18	6,85	4,78	5,84
1949	7,95	1,09	0,43	20,11	26,12	20,26	23,28	6,98	5,23	6,18
1950	7,73	1,14	0,33	19,87	23,64	18,13	20,98	6,24	4,72	5,50
1951	7,67	1,19	0,37	19,26	24,38	18,61	21,59	6,62	4,65	5,66
1952	7,48	1,15	0,88	18,28	22,22	17,69	20,03	5,94	4,86	5,42
1953	7,41	1,17	1,16	17,90	20,95	16,38	18,74	5,52	4,45	5,00
1954	7,35	1,19	1,28	16,94	21,98	15,22	18,71	5,96	4,26	5,14
1955	7,19	1,21	1,47	16,67	19,37	15,38	17,44	5,69	4,22	4,98
1956	7,07	1,18	1,29	16,72	19,04	15,48	17,33	5,73	4,66	5,21
1957	7,13	1,20	1,23	15,62	19,89	15,54	17,77	5,76	4,59	5,19
1958	6,85	1,17	1,26	15,61	18,11	13,55	15,90	5,25	4,08	4,68
1959	6,73	1,18	1,44	14,82	19,24	13,84	16,63	5,68	3,88	4,81
1960	6,70	1,20	1,13	13,68	18,95	14,17	16,62	7,75	4,98	6,40
1961	6,97	1,16	1,03	12,66	17,66	13,75	15,76	5,32	4,87	5,10
1962	7,13	1,17	1,12	12,41	17,62	13,11	15,43	5,95	4,58	5,29
1963	7,03	1,12	1,25	11,96	17,39	13,21	15,37	5,83	4,09	4,99
1964	7,63	1,20	1,28	11,21	15,92	12,43	14,22	4,90	4,15	4,53
1965	7,75	1,24	1,36	10,22	14,66	11,95	13,35	5,07	3,92	4,51
1966	7,83	1,32	1,48	9,93	14,49	10,50	12,56	4,76	3,28	4,05
1967	7,19	1,36	1,20	9,44	14,27	11,35	12,85	4,97	3,88	4,44
1968	6,61	1,42	1,03	8,99	14,87	11,17	13,07	5,04	4,17	4,62
1969	6,07	1,52	1,46	8,03	13,90	9,44	11,74	4,71	2,63	3,71
1970	5,38	1,61	1,43	8,36	12,57	9,35	11,00	4,33	2,78	3,58
1971	4,93	1,67	1,16	7,84	12,53	9,57	11,09	4,03	3,14	3,60
1972	4,76	1,87	1,27	6,76	12,68	8,85	10,82	4,20	2,45	3,35
1973	4,70	1,97	1,59	7,13	10,80	8,88	9,87	3,81	3,06	3,45
1974	5,50	3,28	1,98	6,62	10,55	8,50	9,56	3,53	2,53	3,05
1975	5,38	3,10	2,04	5,79	9,80	7,38	8,63	3,08	2,40	2,75
1976	5,45	2,64	2,69	5,51	9,10	7,49	8,32	2,41	2,32	2,37
1977	4,89	2,47	3,02	5,10	8,98	7,05	8,05	2,52	2,13	2,33
1978	4,57	2,45	2,80	4,86	8,86	6,67	7,80	2,17	1,70	1,94
1979	4,50	2,45	2,84	4,57	8,44	6,49	7,49	2,12	1,81	1,97
1980	4,52	2,39	2,51	4,47	8,06	5,70	6,91	2,29	1,25	1,78
1981	4,54	2,43	2,27	4,02	7,38	6,49	6,94	1,72	1,59	1,66
1982	4,45	2,49	2,20	4,02	7,14	6,53	6,85	1,72	1,87	1,79
1983	4,35	2,48	2,20	3,69	7,04	7,04	7,04	1,63	1,21	1,43
1984	4,42	2,44	2,62	4,04	7,24	5,51	6,40	1,53	1,30	1,42
1985	4,59	2,37	2,45	3,93	7,21	6,29	6,76	1,44	1,24	1,34
1986	4,65	2,28	2,47	4,13	6,60	5,23	5,93	1,64	1,21	1,43
1987	4,91	2,19	2,37	3,92	6,68	5,53	6,12	1,31	1,23	1,27
1988	5,24	2,10	2,13	3,75	6,57	5,01	5,82	1,52	0,98	1,26
1989	12,82	2,22	2,07	3,63	6,57	4,93	5,77	1,51	1,12	1,32
1990	4,73	2,26	1,96	3,56	6,62	5,27	5,96	1,46	1,36	1,41
1991	4,27	2,34	3,21	3,74	6,61	5,67	6,15	1,13	1,25	1,19
1992	4,29	2,53	3,39	3,21	5,98	4,68	5,35	1,11	0,96	1,03
1993	3,90	2,49	4,89	3,38	5,49	4,16	4,84	1,19	0,99	1,09
1994	3,90	2,53	4,00	3,09	4,88	3,99	4,45	1,26	0,93	1,10
1995	3,81	2,55	3,89	3,37	4,70	3,57	4,15	0,96	1,02	0,99

1) Dödfödda har räknats på 1 000 av antalet levande födda och dödfödda. 2) Döda under första levnadsåret och döda under första levnadsdygnet är räknade på 1 000 av antalet levande födda.

Tabell 2.2
Befolkningsförändringar länsvis 1995
 Population changes by county 1995

Län	Folkmängd 1994-12-31 1)	Naturlig folkökning		Inrikes omflyttning			Utrikes omflyttning			Överföringar från och till obefintligregistret			
		Levande födda	Döda	Över-skott	Inflyt-tade	Utflyt-tade	Över-skott	Immi-granter	Emi-granter	Över-skott	Från	Till	Över-skott
Stockholms län	1 708 502	22 626	15 827	6 799	32 460	23 716	8 744	13 269	11 450	1 819	30	243	-213
Uppsala län	286 642	3 681	2 366	1 315	10 171	10 027	144	1 817	1 452	365	1	8	-3
Södermanlands län	259 793	2 888	2 824	64	5 911	7 535	-1 624	1 284	805	479	-	13	-17
Östergötlands län	415 603	4 953	4 410	543	8 521	9 030	-509	1 814	1 018	796	1	2	-3
Jönköpings län	312 494	3 666	3 516	150	6 660	7 021	-361	1 237	833	404	-	6	-25
Kronobergs län	180 747	2 035	1 963	72	4 140	5 154	-1 014	1 131	546	585	-	1	-1
Kalmar län	244 057	2 635	2 940	-305	4 975	5 801	-826	968	520	448	-	-	-3
Gotlands län	58 237	616	638	-22	1 367	1 496	-129	104	72	32	-	-	-
Blekinge län	153 016	1 612	1 811	-199	3 205	3 608	-403	599	280	319	-	-	-10
Kristianstads län	294 571	3 183	3 321	-138	7 141	7 213	-72	1 102	741	361	-	8	-
Malmöhus län	811 415	9 561	8 852	709	16 577	13 178	3 399	5 782	4 260	1 522	12	63	-51
Hallands län	268 067	3 157	2 655	502	7 290	6 790	500	996	720	276	-	17	-
Göteborgs och Bohus län	764 594	9 472	8 086	1 386	20 914	17 301	3 613	5 096	4 327	769	10	4	6
Älvsborgs län	449 767	5 188	4 693	495	10 034	11 269	-1 235	1 721	1 219	502	1	15	-14
Skaraborgs län	279 921	3 122	3 126	-4	5 353	6 017	-664	783	525	258	3	-	3
Värmlands län	285 498	3 044	3 671	-627	4 957	6 136	-1 179	1 086	729	357	-	38	-
Örebro län	276 828	3 114	3 203	-89	5 620	6 434	-814	1 143	626	517	3	33	-30
Västmanlands län	261 753	2 952	2 615	337	5 447	6 862	-1 415	1 240	808	432	-	2	-
Kopparbergs län	291 203	3 069	3 523	-454	5 615	6 607	-992	758	552	206	-	4	-
Gävleborgs län	289 654	2 914	3 566	-652	5 302	6 107	-805	940	605	335	2	19	-
Västernorrlands län	260 295	2 702	3 273	-571	4 397	6 201	-1 804	771	399	372	1	-	-
Jämtlands län	136 301	1 409	1 712	-303	3 260	3 710	-450	327	289	38	-	-	-
Västerbottens län	259 775	3 005	2 611	394	5 938	6 097	-159	1 035	569	466	-	4	-
Norrbottnens län	267 648	2 818	2 753	65	3 789	5 734	-1 945	884	639	245	-	5	-5
Hela riket	8 816 381	103 422	93 955	9 467	189 044	189 044	0	45 887	33 984	11 903	64	485	-421

1) Enligt indelningen 1 januari året därpå.

2) Se avsnittet "Inledning", punkt 10, där bristen på överensstämmelse mellan folkmängdsredovisningen och befolkningsförändringar utreds.

Hela folkökningen	Folkmängd 1994 - 12 - 31 (+) tillkomna (-) avgångna (-) folkmängd 1995 - 12 - 31 2)	Folkmängd 1995-12-31 1)	På 1 000 av medelfolkmängden									Folkökning
			Naturlig folkökning			Inrikes omflyttning			Utrikes omflyttning			
			Levande födda	Döda	Över-skott	Inflyttade	Utflyttade	Över-skott	Immi-granter	Emi-granter	Över-skott	
17 149	-105	1 725 756	13,18	9,22	3,96	18,90	13,81	5,09	7,73	6,67	1,06	9,99
1 821	-12	288 475	12,80	8,23	4,57	35,37	34,87	0,50	6,32	5,05	1,27	6,33
-1 098	-5	258 700	11,14	10,89	0,25	22,80	29,07	-6,26	4,95	3,11	1,85	-4,24
827	-13	416 443	11,91	10,60	1,31	20,48	21,71	-1,22	4,36	2,45	1,91	1,99
168	-24	312 686	11,73	11,25	0,48	21,31	22,46	-1,15	3,96	2,66	1,29	0,54
-358	12	180 377	11,27	10,87	0,40	22,93	28,54	-5,62	6,26	3,02	3,24	-1,98
-686	-1	243 372	10,81	12,06	-1,25	20,41	23,80	-3,39	3,97	2,13	1,84	-2,81
-119	-2	58 120	10,59	10,97	-0,38	23,50	25,71	-2,22	1,79	1,24	0,55	-2,05
-293	-14	152 737	10,54	11,85	-1,30	20,96	23,60	-2,64	3,92	1,83	2,09	-1,92
151	13	294 709	10,80	11,27	-0,47	24,24	24,48	-0,24	3,74	2,51	1,23	0,51
5 579	-28	817 022	11,74	10,87	0,87	20,36	16,18	4,17	7,10	5,23	1,87	6,85
1 278	7	269 338	11,75	9,88	1,87	27,13	25,27	1,86	3,71	2,68	1,03	4,76
5 774	-7	770 375	12,34	10,54	1,81	27,25	22,54	4,71	6,64	5,64	1,00	7,52
-252	-9	449 524	11,54	10,44	1,10	22,32	25,06	-2,75	3,83	2,71	1,12	-0,56
-407	3	279 511	11,16	11,18	-0,01	19,14	21,51	-2,37	2,80	1,88	0,92	-1,46
-1 449	38	284 011	10,69	12,89	-2,20	17,41	21,55	-4,14	3,81	2,56	1,25	-5,09
-416	-5	276 417	11,26	11,58	-0,32	20,32	23,26	-2,94	4,13	2,26	1,87	-1,50
-646	6	261 101	11,29	10,00	1,29	20,84	26,25	-5,41	4,74	3,09	1,65	-2,47
-1 240	7	289 956	10,56	12,12	-1,56	19,32	22,74	-3,41	2,61	1,90	0,71	-4,27
-1 122	23	288 509	10,08	12,34	-2,26	18,34	21,13	-2,78	3,25	2,09	1,16	-3,88
-2 003	2	258 290	10,42	12,62	-2,20	16,96	23,92	-6,96	2,97	1,54	1,43	-7,72
-715	2	135 584	10,36	12,59	-2,23	23,98	27,29	-3,31	2,41	2,13	0,28	-5,26
701	4	260 472	11,55	10,04	1,51	22,83	23,44	-0,61	3,98	2,19	1,79	2,69
-1 640	-3	266 011	10,56	10,32	0,24	14,20	21,49	-7,29	3,31	2,39	0,92	-6,15
20 949	-166	8 837 496	11,72	10,64	1,07	21,42	21,42	0,00	5,20	3,85	1,35	2,37

Tabell 2.3
Befolkningsförändringar civilståndsvís 1995
 Population changes by marital status 1995

	Män					Kvinnor				
	Ogifta	Gifta	Änk- lingar	Från- skilda	Samt- liga	Ogifta	Gifta	Änkor	Från- skilda	Samt- liga
Folkmängd 1994-12-31	2 285 026	1 657 971	112 947	300 310	4 356 254	1 960 894	1 665 788	454 358	379 087	4 460 127
Tillkomna under året										
Levande födda	53 214	.	.	.	53 214	50 208	.	.	.	50 208
Gifta första gången	.	26 799	26 525	.	.	.
Omgifta änklings och änkor	.	395	240	.	.	.
Omgifta fränskilda	.	6 979	6 877	.	.	.
Nyblivna änklings och änkor	.	.	10 190	23 734	.	.
Nyblivna fränskilda	.	.	.	22 109	22 528	.
Immigranter	12 663	8 378	156	982	22 179	11 306	10 735	773	894	23 708
Från obefintlig- registret	31	5	.	20	56	6	2	.	.	8
Samtliga	65 908	42 556	10 346	23 111	75 449	61 520	44 379	24 507	23 422	73 924
Avgångna under året										
Gifta första gången	26 799	26 525
Omgifta änklings och änkor	.	.	395	240	.	.
Omgifta fränskilda	.	.	.	6 979	6 877	.
Nyblivna änklings och änkor	.	10 190	23 734	.	.	.
Nyblivna fränskilda	.	22 109	22 528	.	.	.
Döda	8 141	23 895	10 521	5 044	47 601	6 150	10 454	25 468	4 282	46 354
Emigranter	10 290	5 656	96	1 721	17 763	9 162	5 588	317	1 154	16 221
Till obefintlig- registret	191	56	2	75	324	85	47	3	26	161
Samtliga	45 421	61 906	11 014	13 819	65 688	41 922	62 351	26 028	12 339	62 736
Ökning	20 487	-19 350	-668	9 292	9 761	19 598	-17 972	-1 521	11 083	11 188
Folkmängd 1994-12-31 + till- komna - avgångna - folkmängd 1995-12-31	1 290	-984	-88	-274	-56	733	120	-374	-589	-110
Folkmängd 1995-12-31	2 304 223	1 639 605	112 367	309 876	4 366 071	1 979 759	1 647 696	453 211	390 759	4 471 425

Tabell 2.4
Folkökning länsvis 1991 - 1995
 Increase of population by county 1991 - 1995

Län	Folkökning inklusive indelningsändringar i absoluta tal ¹⁾					Folkökning exklusive indelningsändringar på 1 000 av medelfolkmängden ²⁾				
	1991	1992	1993	1994	1995	1991	1992	1993	1994	1995
Stockholms län	12 842	15 329	16 390	22 272	17 254	7,79	9,22	9,76	13,12	10,05
Uppsala län	5 083	4 692	4 396	3 636	1 833	18,73	16,98	15,65	12,76	6,37
Södermanlands län	1 182	1 040	1 341	594	-1 093	4,61	4,04	5,18	2,28	-4,22
Ostergötlands län	3 089	2 168	2 944	4 391	840	7,63	5,32	7,18	10,62	2,02
Jönköpings län	1 448	129	1 005	1 622	192	4,68	0,41	3,23	5,20	0,61
Kronobergs län	730	349	688	1 098	-370	4,09	1,95	3,83	6,09	-2,05
Kalmar län	781	29	616	1 529	-685	3,23	0,11	2,54	6,28	-2,81
Gotlands län	275	195	173	486	-117	4,80	3,39	3,00	8,38	-2,01
Blekinge län	604	98	587	1 163	-279	4,00	0,64	3,87	7,63	-1,83
Kristianstads län	2 190	1 525	252	1 326	138	7,54	5,21	0,85	4,51	0,47
Malmöhus län	7 448	6 939	6 426	11 293	5 607	9,51	8,78	8,06	14,01	6,89
Hallands län	3 149	3 298	3 435	3 460	1 271	12,28	12,70	13,06	12,99	4,73
Göteborgs och Bohus län	2 605	5 299	6 589	10 156	5 781	3,51	7,11	8,77	13,37	7,53
Alvsborgs län	2 868	1 662	1 516	2 330	-243	6,47	3,73	3,39	5,19	-0,54
Skaraborgs län	1 332	698	386	675	-410	4,80	2,50	1,38	2,41	-1,47
Värmlands län	1 077	504	529	278	-1 487	3,79	1,77	1,85	0,97	-5,22
Orebro län	1 095	717	1 207	1 296	-411	4,01	2,61	4,39	4,69	-1,49
Västmanlands län	951	658	836	821	-652	3,67	2,53	3,20	3,14	-2,49
Kopparbergs län	1 321	-143	270	688	-1 247	4,55	-0,49	0,92	2,36	-4,29
Gävleborgs län	45	-149	422	42	-1 145	0,15	-0,51	1,45	0,14	-3,96
Västernorrlands län	125	-451	-262	-272	-2 005	0,47	-1,72	-1,00	-1,04	-7,73
Jämtlands län	283	-99	163	228	-717	2,08	-0,72	1,19	1,67	-5,27
Västerbottens län	1 867	2 152	2 184	1 604	697	7,38	8,44	8,49	6,19	2,68
Norrbottnens län	1 099	1 255	1 003	556	-1 637	4,15	4,72	3,76	2,07	-6,14
Hela riket	53 489	47 894	53 096	71 272	21 115	6,20	5,52	6,09	8,11	2,39

1) Här ingår naturlig folkökning (födda - döda), flyttningsöverskott och folkmängdsförändringar beroende på ändringar av länsgränserna.

2) Här ingår naturlig folkökning (födda - döda) och flyttningsöverskott men inte folkmängdsförändringar beroende på ändringar av länsgränserna.

3 Födda

Snabb minskning av antalet födda

Antalet födda ökade kraftigt i slutet av 1980-talet. Men sedan 1992 minskar barnafödandet. År 1995 föddes 103 422 barn vilket är en minskning med 8 835 sedan 1994. Det är den snabbaste minskningen sedan 1922.

Den summerade fruktsamheten för 1995 är 1,7, vilket betyder att det föds 1,7 barn per kvinna. Fruktsamhetstalet i Sverige ligger på samma nivå som i våra grannländer. I t. ex. Spanien och Italien är den summerade fruktsamheten så låg som 1,2. Island har den högsta summerade fruktsamheten i hela Väst- och Sydeuropa med 2,2.

Det allmänna födelsetalet (antal födda per 1000 av folkmängden) är 11,7 år 1995.

Definitioner och begrepp

Födda

Nyfött barn folkbokförs i den församling, i vilken modern vid nedkomsten var folkbokförd. Om hon var upptagen i obefintlig-registret eller vid nedkomsten inte bokförd någonstans folkbokförs barnet i den församling där nedkomsten skedde.

Med levande fött barn avses nyfödd som efter födelsen andats eller visat andra tecken på liv såsom hjärtslag, pulsationer i navelsträngen eller tydliga, spontana rörelser av skelettmuskulaturen. Med dödfött barn avses nyfödd som avlidit efter utgången av tjuugoåttonde havandeskapsveckan (eller, vid ovisshet om tiden, är minst 35 cm lång).

Under 1973 ändrades aviseringarna till SCB av nyfödda. Tidigare angavs barnets ordningsnummer endast för barn födda i bestående äktenskap ingångna 1950 eller senare. Ordningsnumret avsåg makarnas samtliga gemensamma barn såväl levande födda som dödfödda. Från mitten av 1973 innehåller födelseaviseringarna i stället det antal barn som modern oavsett civilstånd, tidigare fött, dels levande, dels dödfödda. Detta har av SCB räknats upp till att avse det nyfödda barnets ordningsnummer.

Den 1 juli 1979 ändrades medborgarskapslagstiftningen. Ändringen avser barn, vars far har utländskt medborgarskap och mor svenskt medborgarskap. Före den 1 juli 1979 blev dessa barn vid födseln utländska medborgare men blir nu svenska medborgare.

Bestämmelsen att barn till svensk mor alltid blir svensk medborgare medför att barn vid födseln i större utsträckning än tidigare förvärvar dubbelt medborgarskap. Inom den svenska folkbokföringen registreras dock enbart det svenska medborgarskapet.

Begreppet född inom respektive utom äktenskapet har med utgången av 1976 utgått ur all lagstiftning. Redovisningen av födda görs från och med 1977 efter moderns civilstånd i samma utsträckning som tidigare för födda inom respektive utom äktenskapet.

I tabell 3.6 redovisas födda efter ordningsnummer i kombination med föräldrarnas vigselår. Här avses ordningsnummer enligt modern oavsett om något barn är fött före vigseln.

Barn till moder som inte är folkbokförd

Under senare år har många barn fötts av flyktingar som inte är folkbokförda i Sverige. Dessa barn räknas som födda i Sverige och ingår i befolkningsstatistiken, vilket inte mödrarna gör. Detta förhållande har lett till att för höga fruktsamhetstal redovisats för kvinnor från några länder, främst från fd Jugoslavien. Tabellerna 3.14, 3.17, 3.18 och 3.19 som visar fruktsamhet i kombination med moderns medborgarskap eller födelseland redovisar fruktsamheten för folkbokförda kvinnor.

Nedanstående tablå visar antalet barn som fötts av icke folkbokförd mor åren 1990 – 1995:

År	Födda
1990	1 151
1991	1 207
1992	2 311
1993	3 091
1994	1 126
1995	774

Diagram 3
Antal födda 1940–1995
Number of births 1940–1995

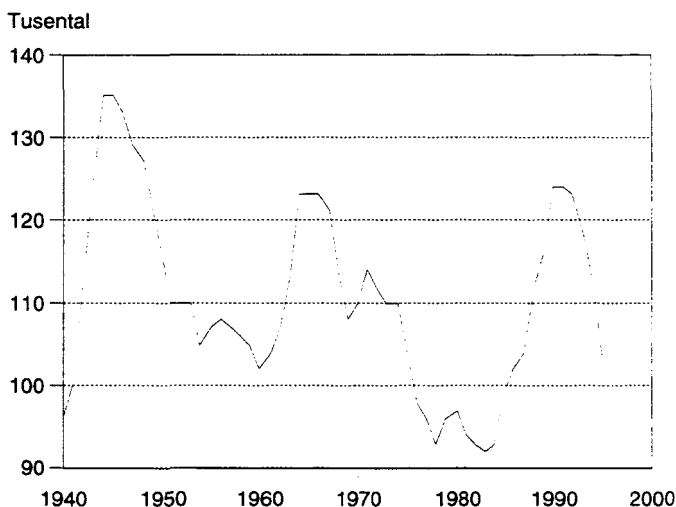
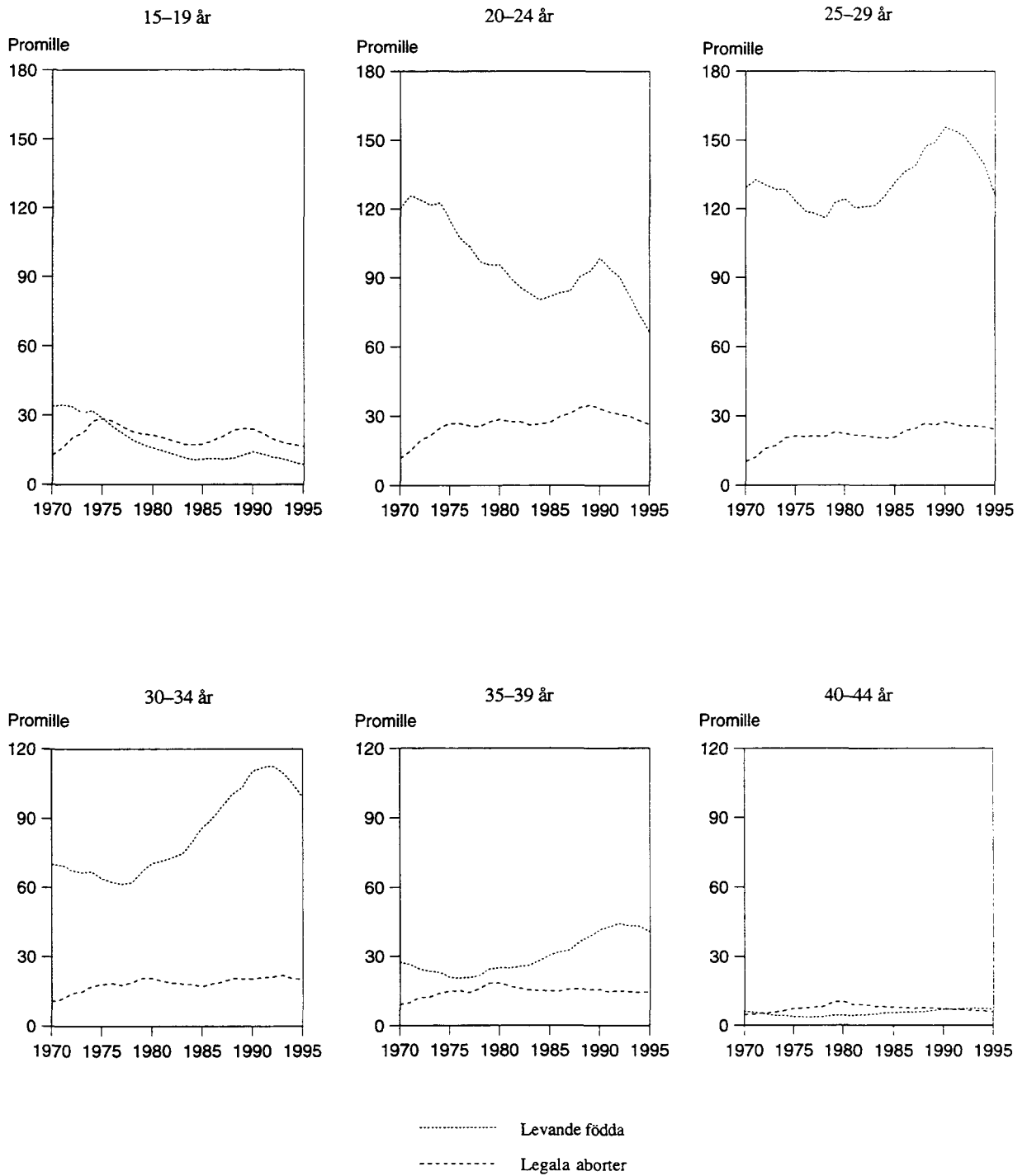

Diagram 4

Åldersdifferentierade fruktsamhetstal och åldersdifferentierade abortfrekvenser 1970 - 1995

Age-specific fertility rates and age-specific abortion rates 1970 - 1995



Tabell 3.1

Levande födda och dödfödda efter kön och moderns ålder länsvis m.m. 1995

Live and still births by sex and age of mother by county etc. 1995

LÄN STORSTADSOMRÅDEN H-REGIONER RIKSOMRÅDEN	LEVANDE FÖDDA											DÖDFÖDDA					
	SUMMA	KÖN		MODERNES ÅLDER								SUMMA	KÖN				
		M	KV	-17	18-19	20-24	25-29	30-34	35-39	40-44	45-		M	KV			
SAMTLIGA																	
LÄN																	
STOCKHOLMS LÄN	22626	11696	10930	74	295	3264	7671	7610	3091	605	16	71	40	31			
UPPSALA LÄN	3681	1920	1761	13	38	626	1335	1125	440	96	8	10	3	7			
SÖDERMANLANDS LÄN	2888	1504	1384	15	58	647	1117	747	257	46	1	9	6	3			
ÖSTERGÖTLANDS LÄN	4953	2552	2401	31	127	987	1894	1353	477	80	4	16	9	7			
JÖNKÖPINGS LÄN	3666	1839	1827	15	58	724	1531	935	344	57	2	8	4	4			
KRONBERGS LÄN	2035	1081	954	7	27	398	848	520	197	38	-	8	3	5			
KÄLMAR LÄN	2635	1368	1267	11	38	580	1019	701	252	32	2	9	3	6			
GÖTLANDS LÄN	616	309	307	4	7	124	212	182	75	12	-	1	-	1			
BLEKINGE LÄN	1612	847	765	6	29	342	665	404	141	24	1	3	2	1			
KRISTIANSTADS LÄN	3183	1659	1524	11	56	645	1239	871	311	49	1	9	7	2			
MALMÖHUS LÄN	9561	4913	4648	41	191	1687	3555	2839	1058	182	8	41	22	19			
HÄLLANDS LÄN	3157	1658	1499	9	44	522	1207	950	359	65	1	20	10	10			
GÖTEB. O. BOHUS LÄN	9472	4837	4635	33	154	1552	3391	2909	1221	204	8	27	17	10			
ÄLVSBORGS LÄN	5188	2663	2525	27	89	984	2053	1420	521	89	5	20	11	9			
SKARABORGS LÄN	3122	1610	1512	14	58	636	1243	805	312	52	2	8	3	5			
VÄRMLANDS LÄN	3044	1544	1500	16	54	676	1093	824	328	52	1	9	7	2			
ÖREBRO LÄN	3114	1635	1479	11	52	675	1221	812	295	47	1	9	3	6			
VÄSTMANLANDS LÄN	2952	1487	1465	16	51	594	1181	781	288	41	-	9	5	4			
KOPPARBERGS LÄN	3069	1577	1492	18	53	625	1164	796	351	58	4	16	6	10			
GÄVLEBORGS LÄN	2914	1489	1425	9	35	662	1086	769	299	48	6	12	4	8			
VÄSTERNORRLANDS LÄN	2702	1362	1340	13	69	553	1075	668	278	45	1	10	4	6			
JÄMTLANDS LÄN	1409	717	692	8	20	238	515	416	170	41	1	3	1	2			
VÄSTERBOTTENS LÄN	3005	1536	1469	7	50	607	1180	783	327	48	3	14	9	5			
NORRBOTTENS LÄN	2818	1411	1407	13	63	607	1084	718	282	48	3	8	3	5			
SAMTLIGA LÄN	103422	53214	50208	422	1716	18955	38579	29938	11674	2059	79	350	182	168			
STORSTADSOMRÅDEN																	
STOR-STOCKHOLM	20723	10705	10018	67	245	2829	6930	7108	2950	579	15	66	37	29			
STOR-GÖTEBORG	9610	4944	4666	30	151	1457	3449	3061	1247	208	7	30	19	11			
STOR-MÄLMÖ	5974	3044	2930	22	100	988	2194	1833	710	123	4	28	15	13			
H-REGIONER																	
H1	22071	11402	10669	70	283	3135	7458	7456	3054	600	15	69	38	31			
H8	10174	5253	4921	36	163	1562	3667	3218	1305	213	10	31	19	12			
H9	5974	3044	2930	22	100	988	2194	1833	710	123	4	28	15	13			
H3	36515	18800	17715	159	615	7034	14333	9979	3755	618	22	120	57	63			
H4	18547	9587	8960	93	351	4047	7182	4790	1747	320	17	65	34	31			
H5	5369	2736	2633	23	85	1108	2042	1469	547	91	4	22	10	12			
H6	4772	2392	2380	19	119	1081	1703	1193	556	94	7	15	9	6			
RIKSOMRÅDEN																	
STOCKHOLM	22626	11696	10930	74	295	3264	7671	7610	3091	605	16	71	40	31			
ÖSTRA MELLANSVERIGE	17588	9098	8490	86	326	3529	6748	4818	1757	310	14	53	26	27			
SMÅLAND MED ÖARNA	8952	4597	4355	37	150	1826	3610	2338	868	139	4	26	10	16			
SYDSVERIGE	14356	7419	6937	58	276	2674	5459	4114	1510	255	10	53	31	22			
VÄSTSVERIGE	20939	10768	10171	83	345	3694	7894	6084	2413	410	16	75	41	34			
NORRA MELLANSVERIGE	9027	4610	4417	43	142	1963	3343	2389	978	158	11	37	17	20			
MELLERSTA NORRLAND	4111	2079	2032	21	89	791	1590	1084	448	86	2	13	5	8			
ÖVRE NORRLAND	5823	2947	2876	20	113	1214	2264	1501	609	96	6	22	12	10			

Tabell 3.2

Andel (procent) barn födda av ej gift moder länsvis m.m. 1986 - 1995

Relative number (per cent) of children born by not married mothers by county etc. 1986 - 1995

Län	1986	1987	1988	1989	1990	1991	1992	1993	1994	1995
Län										
Stockholms län	45,6	46,7	47,4	48,0	46,4	46,2	47,0	47,7	48,2	48,4
Uppsala län	45,2	48,8	49,9	49,0	44,4	45,7	46,9	47,7	48,5	51,2
Södermanlands län	51,2	55,6	53,3	54,2	49,1	51,6	51,4	55,2	54,6	57,3
Östergötlands län	48,5	50,6	51,4	52,7	49,6	49,2	49,8	51,9	52,6	54,6
Jönköpings län	40,3	42,4	42,3	46,0	40,9	40,9	42,8	43,3	46,4	47,2
Kronobergs län	46,7	48,0	50,8	51,9	45,7	46,8	49,5	49,1	49,9	53,4
Kalmar län	50,7	52,5	53,7	55,6	47,7	52,1	53,3	54,5	56,4	55,9
Götlands län	51,9	60,1	59,4	61,6	56,4	57,6	57,7	60,8	58,6	60,6
Blekinge län	49,8	51,7	51,0	54,4	49,1	49,1	50,1	52,4	54,8	58,6
Kristianstads län	46,5	49,5	48,9	49,7	44,9	45,6	47,6	48,5	50,8	52,5
Malmöhus län	42,9	43,6	45,1	45,9	40,5	42,4	43,9	43,5	45,4	46,5
Hallands län	43,2	45,0	46,7	48,2	42,3	44,6	46,1	47,1	50,4	50,6
Göteborgs och Bohus län	42,7	45,1	46,3	46,7	41,9	45,1	45,7	46,6	47,0	47,4
Älvsborgs län	46,0	45,6	48,8	48,2	45,3	46,4	47,8	49,4	50,5	53,3
Skaraborgs län	47,7	49,3	52,3	54,3	49,4	50,2	53,6	52,7	55,9	55,1
Värmlands län	56,2	57,9	59,0	58,8	52,0	54,3	54,9	56,6	59,2	62,8
Örebro län	52,8	55,0	54,9	54,9	46,9	49,7	49,8	52,7	54,0	54,0
Västmanlands län	53,2	53,7	56,1	57,5	50,5	51,2	53,9	54,0	54,9	58,4
Kopparbergs län	58,0	59,8	60,6	61,4	53,5	55,2	55,4	58,5	59,7	61,1
Gävleborgs län	62,6	61,9	63,9	64,8	58,5	59,7	61,0	62,1	63,0	64,3
Västernorrlands län	57,5	57,8	59,2	59,9	54,0	55,2	56,5	58,1	59,2	62,8
Jämtlands län	64,5	64,3	64,1	64,3	59,8	61,4	62,3	63,9	64,2	67,1
Västerbottens län	52,3	53,6	55,7	57,0	48,6	48,6	52,9	54,5	56,7	60,0
Norrbottnens län	55,8	57,3	58,6	58,7	51,0	51,9	56,9	55,9	58,8	62,2
Samtliga län	48,4	49,9	50,9	51,8	47,0	48,2	49,5	50,4	51,6	53,0
Storstadsområden										
Stor-Stockholm	44,8	46,2	46,7	47,4	45,9	45,6	46,2	47,3	47,5	47,7
Stor-Göteborg	41,4	43,8	45,1	45,6	40,9	43,7	44,5	45,1	45,9	46,0
Stor-Malmö	40,9	41,8	43,5	44,5	39,2	41,4	41,9	41,2	43,5	43,5
H-regioner										
H 1	45,3	46,5	47,1	47,8	46,1	45,9	46,7	47,4	47,8	48,0
H 8	41,4	43,6	45,1	45,3	41,0	43,7	44,3	44,9	45,9	46,2
H 9	40,9	41,8	43,5	44,5	39,2	41,4	41,9	41,2	43,5	43,5
H 3	48,5	50,3	51,4	52,0	47,2	48,2	49,7	51,0	52,6	54,3
H 4	50,9	52,1	53,3	54,9	49,0	51,0	52,5	53,9	55,1	57,6
H 5	54,5	56,9	58,0	58,9	53,6	53,9	56,2	59,2	59,5	62,1
H 6	59,3	60,1	60,9	61,3	53,2	54,9	57,4	56,9	60,3	63,6
Riksområden										
Stockholm	45,6	46,7	47,4	48,0	46,4	46,2	47,0	47,7	48,2	48,4
Ostra Mellansverige	49,9	52,4	52,9	53,4	48,1	49,3	50,2	52,1	52,7	54,9
Småland med öarna	45,6	48,0	48,9	51,4	45,3	46,7	48,5	49,1	51,0	52,1
Sydsverige	44,6	46,0	46,7	47,8	42,5	44,0	45,5	45,7	47,7	49,2
Västsverige	44,4	45,9	47,9	48,5	44,0	46,2	47,6	48,4	49,7	50,5
Norra Mellansverige	59,0	59,9	61,2	61,7	54,7	56,4	57,0	59,0	60,7	62,7
Mellersta Norrland	60,1	60,1	61,0	61,4	56,2	57,4	58,5	60,2	60,9	64,3
Övre Norrland	54,0	55,5	57,1	57,9	49,8	50,2	54,9	55,2	57,8	61,0

Tabell 3.3

Levande födda och dödfödda efter börd, kön och moderns ålder 1995

Single, multiple, live and still births by sex and age of mother 1995

	ENSAMFÖDDA		DÖDFÖDDA		TVILLINGAR		DÖDFÖDDA		MINST TRILLINGAR		DÖDFÖDDA		SÄMTLIGA FÖDDA		DÖDFÖDDA	
	LEV.	FÖDDA	M	KV	LEV.	FÖDDA	M	KV	LEV.	FÖDDA	M	KV	LEV.	FÖDDA	LEV.	FÖDDA
	M	KV	M	KV	M	KV	M	KV	M	KV	M	KV	M	KV	M	KV
13	1	1	-	-	-	-	-	-	-	-	-	-	-	2	-	-
14	3	4	-	-	-	-	-	-	-	-	-	-	-	7	-	-
15	18	15	-	-	-	-	-	-	-	-	-	-	-	33	-	-
16	64	39	-	1	-	-	-	-	-	-	-	-	-	103	1	-
17	150	127	-	2	-	-	-	-	-	-	-	-	-	277	2	-
18	298	264	-	-	2	-	-	-	-	-	3	-	-	567	-	-
19	591	534	1	2	13	11	-	-	-	-	-	-	-	1149	3	-
20	980	965	3	1	15	15	-	-	3	-	-	-	-	1978	4	-
21	1440	1369	3	3	24	24	-	-	1	2	-	-	-	2860	6	-
22	1901	1878	6	6	27	35	-	-	-	-	-	-	-	3841	12	-
23	2375	2189	9	2	47	51	-	-	1	2	-	-	-	4665	11	-
24	2773	2752	11	7	37	49	-	-	-	-	-	-	-	5611	18	-
25	3252	3083	7	10	74	66	-	2	-	-	-	-	-	6475	19	-
26	3612	3430	18	14	90	76	-	2	1	2	-	-	-	7211	34	-
27	4061	3840	11	8	117	103	3	1	3	3	-	-	-	8127	23	-
28	4341	4029	10	9	110	122	2	-	7	2	-	-	-	8611	21	-
29	4083	3830	16	13	132	104	-	2	4	2	-	-	-	8155	31	-
30	4020	3642	9	15	140	94	-	-	9	6	-	-	-	7911	24	-
31	3377	3306	12	11	122	115	-	1	3	3	-	-	-	6926	24	-
32	2951	2759	9	12	125	99	2	2	1	2	-	-	-	5937	25	-
33	2426	2320	10	10	97	97	1	1	9	9	-	-	-	4958	22	-
34	2067	1989	7	2	72	66	1	3	6	6	-	-	-	4206	13	-
35	1823	1588	7	5	77	76	-	1	6	6	-	-	-	3576	13	-
36	1413	1243	7	4	59	71	-	-	3	3	-	-	-	2792	11	-
37	1152	1095	4	5	45	39	-	-	-	6	-	-	-	2337	9	-
38	808	828	3	3	36	31	1	-	2	1	-	-	-	1706	7	-
39	609	592	1	-	28	34	-	-	-	-	-	-	-	1263	1	-
40	407	442	1	-	12	15	-	3	-	-	-	-	-	876	4	-
41	262	260	3	2	9	7	-	-	-	-	-	-	-	538	5	-
42	178	171	3	-	4	-	-	-	-	-	-	-	-	353	3	-
43	100	82	1	-	3	1	-	-	-	-	-	-	-	186	1	-
44	66	38	-	-	2	-	-	2	-	-	-	-	-	106	2	-
45	20	27	-	1	-	-	-	-	-	-	-	-	-	47	1	-
46	7	12	-	-	-	-	-	-	-	-	-	-	-	19	-	-
47	3	4	-	-	-	-	-	-	-	-	-	-	-	7	-	-
48	2	1	-	-	-	-	-	-	-	1	-	-	-	3	-	-
49	1	-	-	-	1	1	-	1	-	-	-	-	-	3	-	-
SUMMA	51635	48748	172	148	1520	1402	10	20	59	58	-	-	-	103422	350	-
-19	1125	984	1	5	15	11	-	-	-	3	-	-	-	2138	6	-
20-24	9469	9153	32	19	150	174	-	-	5	4	-	-	-	18955	51	-
25-29	19349	18212	62	54	523	471	5	7	15	9	-	-	-	38579	128	-
30-34	14841	14016	47	50	556	471	4	7	28	26	-	-	-	29938	108	-
35-39	5805	5346	22	17	245	251	1	1	11	16	-	-	-	11674	41	-
40-44	1013	993	8	2	30	23	-	5	-	-	-	-	-	2059	15	-
45-49	33	44	-	1	1	1	-	-	-	-	-	-	-	79	1	-
50-	-	-	-	-	-	-	-	-	-	-	-	-	-	-	-	-
OKÄND	-	-	-	-	-	-	-	-	-	-	-	-	-	-	-	-
SUMMA	51635	48748	172	148	1520	1402	10	20	59	58	-	-	-	103422	350	-

Tabell 3.4

Levande födda och dödfödda efter barnets ordningsnummer och moderns födelseår 1995

Live births and still births by birthorder of child and year of birth of mother 1995

MODERNIS FÖDELSEÅR	LEVANDE FÖDDA BARNETS ORDNINGSNUMMER BLAND LEVANDE FÖDDA BARN									DÖDFÖDDA BARNETS ORDNINGSNUMMER BLAND BÅDE LEVANDE OCH DÖDFÖDDA BARN					
	1	2	3	4	5	6	7	8-	SUMMA	1	2	3	4-5	6-	SUMMA
ETTARSKLASSER															
1982	1	-	-	-	-	-	-	-	1	-	-	-	-	-	-
1981	1	-	-	-	-	-	-	-	1	-	-	-	-	-	-
1980	20	-	-	-	-	-	-	-	20	-	-	-	-	-	-
1979	60	1	-	-	-	-	-	-	61	-	-	-	-	-	-
1978	166	3	-	-	-	-	-	-	169	1	-	-	-	-	1
1977	360	25	3	-	-	-	-	-	388	2	-	-	-	-	2
1976	747	94	8	2	1	-	-	-	852	-	-	1	-	-	1
1975	1287	205	22	2	1	-	-	-	1517	3	2	-	-	-	5
1974	1879	469	60	12	1	-	-	-	2421	2	-	-	-	-	2
1973	2225	900	125	25	3	1	-	-	3279	9	1	-	-	-	10
1972	2637	1376	238	34	4	1	-	-	4290	12	1	1	1	-	15
1971	2921	1806	377	63	8	2	-	-	5177	12	2	-	-	-	14
1970	3083	2273	513	98	14	6	-	-	5987	13	3	1	-	-	17
1969	3297	2575	684	135	29	7	1	1	6729	19	7	2	1	-	29
1968	3502	3056	989	228	40	10	3	2	7830	11	12	3	-	-	26
1967	3372	3479	1169	291	70	17	6	1	8405	9	10	3	1	-	23
1966	3133	3598	1306	352	78	26	8	1	8502	15	7	3	1	-	26
1965	2719	3366	1413	390	109	25	8	5	8035	10	12	6	4	-	32
1964	2359	3145	1478	432	111	29	18	3	7575	11	4	4	-	-	19
1963	1708	2592	1433	434	130	42	14	6	6359	11	5	7	1	-	24
1962	1414	2103	1335	421	151	43	23	6	5496	8	8	3	6	-	25
1961	1022	1733	1124	393	120	46	9	11	4458	8	2	6	3	-	19
1960	882	1345	1079	412	140	60	23	17	3958	5	3	2	-	-	10
1959	711	1045	846	355	112	44	22	17	3152	4	4	-	1	-	9
1958	511	840	669	297	117	40	24	18	2516	3	4	4	2	2	15
1957	408	672	542	263	114	37	15	17	2068	1	3	2	-	-	6
1956	306	456	392	202	72	35	19	6	1488	2	1	-	-	-	3
1955	200	310	254	145	79	23	10	11	1032	3	1	1	-	-	5
1954	113	198	178	89	61	21	13	8	681	1	-	2	1	-	4
1953	78	115	125	70	34	20	7	8	457	-	1	-	-	-	1
1952	51	63	64	42	17	10	6	2	255	-	1	2	-	1	4
1951	22	36	34	26	16	6	2	4	146	-	-	-	-	-	-
1950	9	13	16	11	2	9	-	5	65	-	1	1	1	-	3
1949	5	5	10	5	4	2	1	1	33	-	-	-	-	-	-
1948	2	2	2	-	-	2	-	1	9	-	-	-	-	-	-
1947	3	-	1	1	-	-	1	-	6	-	-	-	-	-	-
1946	-	2	1	-	-	-	-	-	3	-	-	-	-	-	-
1945	-	-	-	1	-	-	-	-	1	-	-	-	-	-	-
SUMMA	41214	37901	16490	5231	1638	564	233	151	103422	175	95	54	23	3	350
FEMARSKLASSER															
-1981	2	-	-	-	-	-	-	-	2	-	-	-	-	-	-
1980-1976	1353	123	11	2	1	-	-	-	1490	3	-	1	-	-	4
1975-1971	10949	4756	822	136	17	4	-	-	16684	38	6	1	1	-	46
1970-1966	16387	14981	4661	1104	231	66	18	5	37453	67	39	12	3	-	121
1965-1961	9222	12939	6783	2070	621	185	72	31	31923	48	31	26	14	-	119
1960-1956	2818	4358	3528	1529	555	216	103	75	13182	15	15	8	3	2	43
1955-1951	464	722	655	372	207	80	38	33	2571	4	3	5	1	1	14
1950-1946	19	22	30	17	6	13	2	7	116	-	1	1	1	-	3
1945-	-	-	-	1	-	-	-	-	1	-	-	-	-	-	-
OKÄNT	-	-	-	-	-	-	-	-	-	-	-	-	-	-	-
SUMMA	41214	37901	16490	5231	1638	564	233	151	103422	175	95	54	23	3	350

Tabell 3.5

Levande födda och dödfödda efter barnets ordningsnummer 1986 - 1995

Live birth and still birth by birthorder of child 1986 - 1995

År	Levande födda barn							Dödfödda barn					
	Procentuell fördelning							Procentuell fördelning					
	1	2	3	4	5	6-	Summa	1	2	3	4-5	6-	Summa
1986	41,8	34,8	16,8	4,8	1,3	0,5	100,0	46,8	27,2	19,1	6,1	0,7	100,0
1987	42,4	35,0	16,1	4,7	1,2	0,6	100,0	46,1	30,3	14,6	7,5	1,5	100,0
1988	42,2	35,0	16,1	4,8	1,3	0,6	100,0	48,6	30,6	12,6	7,6	0,7	100,0
1989	42,9	34,4	16,0	4,8	1,3	0,6	100,0	47,3	26,2	16,1	8,5	1,9	100,0
1990	42,7	34,4	15,9	5,0	1,4	0,7	100,0	45,6	27,8	17,4	7,4	1,8	100,0
1991	41,4	34,8	16,4	5,1	1,6	0,7	100,0	47,4	26,1	15,1	10,6	0,9	100,0
1992	40,7	35,0	16,2	5,5	1,7	0,8	100,0	48,7	27,0	16,4	7,3	0,5	100,0
1993	40,9	35,0	16,1	5,3	1,7	0,9	100,0	46,3	30,2	15,2	7,8	0,5	100,0
1994	39,5	36,5	16,0	5,3	1,8	0,9	100,0	44,3	30,2	16,1	8,6	0,9	100,0
1995	39,9	36,6	15,9	5,1	1,6	0,9	100,0	50,0	27,1	15,4	6,6	0,9	100,0

Tabell 3.6

Levande födda och dödfödda i bestående äktenskap efter barnets ordningsnummer och föräldrarnas vigselår 1995

Live births and still births in present marriage by birthorder of child year of parents marriage 1995

FÖRÄLDRARNAS VIGSELÅR	LEVANDE FÖDDA BARNETS ORDNINGSNUMMER BLAND LEVANDE FÖDDA BARN										DÖDFÖDDA BARNETS ORDNINGSNUMMER BLAND BÅDE LEVANDE OCH DÖDFÖDDA BARN					
	1	2	3	4	5	6	7	8-	SUMMA	1	2	3	4-5	6-	SUMMA	
1995	1516	466	194	57	22	11	-	1	2267	10	1	-	-	-	11	
1994	5127	2408	755	200	57	16	4	1	8568	20	9	1	-	-	30	
1993	3199	2455	675	171	45	15	4	2	6566	11	5	2	-	-	18	
1992	1823	3792	742	189	53	15	5	1	6620	9	10	3	1	-	23	
1991	954	3063	904	207	48	14	3	2	5195	11	6	1	-	-	18	
1990	625	2240	1191	234	51	11	3	4	4359	4	5	7	1	-	17	
1989	406	1608	1816	484	125	36	20	5	4500	3	7	4	2	-	16	
1988	246	878	987	295	76	19	6	1	2508	3	3	5	1	-	12	
1987	140	551	792	275	79	22	7	1	1867	-	1	5	1	-	7	
1986	114	347	625	269	78	26	9	3	1471	-	1	1	-	-	2	
1985	66	231	493	207	71	20	5	7	1100	1	-	3	1	-	5	
1984	43	170	312	186	83	29	9	5	837	1	1	-	1	-	3	
1983	29	108	194	149	71	26	13	5	595	-	-	2	1	-	3	
1982	18	71	152	135	62	26	8	7	479	-	-	-	2	-	2	
1981	15	32	116	109	54	32	10	6	374	1	-	-	2	-	3	
1980	14	32	96	67	59	20	14	7	309	1	-	-	-	-	1	
1979	10	22	64	66	40	25	11	13	251	-	-	-	-	1	1	
1978	8	16	39	37	28	14	7	11	160	1	1	-	-	-	2	
1977	5	13	26	24	18	11	6	6	109	-	-	-	-	-	-	
1976	4	6	23	22	17	18	13	7	110	-	-	1	-	-	1	
1975	5	6	14	17	7	7	7	10	73	-	-	-	-	-	-	
1974	2	2	8	3	8	6	6	6	41	-	-	-	-	-	-	
1973	2	4	3	10	5	5	4	2	35	1	-	-	-	1	2	
1972	1	1	3	5	-	5	-	2	17	-	-	-	-	-	-	
1971	2	3	3	3	3	3	2	1	20	-	-	-	-	-	-	
1970	1	-	2	1	1	1	2	3	11	-	-	-	-	-	-	
1969	-	-	-	-	2	1	-	-	4	-	-	-	-	-	-	
1968	-	-	-	1	-	1	-	3	5	-	-	-	-	-	-	
OKÄNT	155	10	10	16	4	3	4	-	202	2	-	-	-	1	3	
SUMMA	14530	18536	10239	3439	1167	438	182	122	48653	79	50	35	13	3	180	

Tabell 3.7

Levande födda och dödfödda i bestående äktenskap efter föräldrarnas ålder 1995

Live still births of present marriage by age of parents 1995

FADERNS ÅLDER	MODERNIS ÅLDER							SUMMA
	-19	20-24	25-29	30-34	35-39	40-44	45-	
LEVANDE FÖDDA								
-19	25	22	5	1	-	-	-	53
20-24	160	1202	409	77	9	2	-	1859
25-29	120	2735	7292	1584	149	19	-	11899
30-34	49	1185	7359	7793	1104	67	5	17562
35-39	13	334	2015	5196	3113	259	9	10939
40-44	4	95	456	1398	1702	522	8	4185
45-49	3	22	139	425	548	264	14	1415
50-54	1	15	42	123	169	84	11	445
55-59	-	7	18	30	44	26	1	126
60-64	-	1	3	4	8	6	-	22
65-	-	-	4	2	3	2	1	12
ÅLDER OKÄND	12	29	49	27	17	2	-	136
SUMMA	387	5647	17791	16660	6866	1253	49	48653
DÖDFÖDDA								
-19	-	-	-	-	-	-	-	-
20-24	-	-	2	-	-	-	-	2
25-29	-	14	24	3	1	-	-	42
30-34	-	4	23	25	3	-	-	55
35-39	-	2	12	18	9	3	-	44
40-44	-	-	2	8	6	-	-	16
45-49	-	-	1	2	3	7	-	13
50-54	-	-	-	-	-	-	-	-
55-59	-	-	2	-	-	-	-	2
60-64	-	-	-	-	-	-	-	-
65-	-	-	-	-	-	-	-	-
ÅLDER OKÄND	-	1	3	1	1	-	-	6
SUMMA	-	21	69	57	23	10	-	180

Tabell 3.8

Barnets ordningsnummer bland både levande och dödfödda barn efter moderns ålder 1995

Birthorder and child among both live birth and still births by age of mother 1995

MODERNIS ÅLDER	BARNETS ORDNINGSNUMMER BLAND BÅDE LEVANDE OCH DÖDFÖDDA BARN																
	LEVANDE FÖDDA										DÖDFÖDDA						
	1	2	3	4	5	6	7	8	9-	SUMMA	1	2	3	4	5	6-	SUMMA
-19	1909	203	23	2	1	-	-	-	-	2138	5	-	1	-	-	-	6
20-24	11849	5845	1051	185	18	7	-	-	-	18955	40	8	2	1	-	-	51
25-29	16194	15540	5166	1275	296	78	21	6	3	38579	66	44	14	4	-	-	128
30-34	8301	11828	6706	2127	659	203	79	25	10	29938	47	24	24	10	3	-	108
35-39	2464	3799	3064	1434	530	207	103	44	29	11674	13	15	8	3	-	2	41
40-44	359	557	534	301	159	80	35	16	18	2059	4	4	5	1	-	1	15
45-	10	15	21	13	6	7	2	2	3	79	-	-	-	-	1	-	1
TOTALT	41086	37787	16565	5337	1669	582	240	93	63	103422	175	95	54	19	4	3	350

Tabell 3.9

Levande födda och dödfödda efter barnets ordningsnummer, tidigare antal av modern dödfödda respektive levande födda samt moderns ålder 1995

Live births and still births by birthorder of child, number of earlier still births resp. births and age of mother 1995

MODERN ÅLDER	LEVANDE FÖDDA										DÖDFÖDDA						
	ANTAL TIDI- GARE DÖ- FÖDDA BARN	BARNETS ORDNINGSNUMMER BLAND LEVANDE FÖDDA BARN									ANTAL TIDI- GARE LE- VANDE FÖDDA BARN	BARNETS ORDNINGSNUMMER BLAND DÖDFÖDDA BARN					
		1	2	3	4	5	6	7	8-	SUMMA		1	2	3	4-5	6-	SUMMA
-19	0	1909	201	23	2	1	-	-	-	2136	0	5	-	-	-	5	
	1	2	-	-	-	-	-	-	-	2	1	-	-	-	-	-	
	2-	-	-	-	-	-	-	-	-	-	2-	1	-	-	-	1	
	SUMMA	1911	201	23	2	1	-	-	-	2138	SUMMA	6	-	-	-	6	
20-24	0	11849	5814	1029	180	18	5	-	-	18895	0	40	-	-	-	40	
	1	31	21	5	-	2	-	-	-	59	1	8	-	-	-	8	
	2-	1	-	-	-	-	-	-	-	1	2-	3	-	-	-	3	
	SUMMA	11881	5835	1034	180	20	5	-	-	18955	SUMMA	51	-	-	-	51	
25-29	0	16194	15497	5086	1241	282	76	20	8	38404	0	66	-	-	-	66	
	1	43	79	28	11	-	-	-	-	161	1	44	-	-	-	44	
	2-	2	6	3	2	-	1	-	-	14	2-	16	2	-	-	18	
	SUMMA	16239	15582	5117	1254	282	77	20	8	38579	SUMMA	126	2	-	-	128	
30-34	0	8301	11798	6619	2060	640	196	78	33	29725	0	47	-	-	-	47	
	1	30	87	61	17	5	1	1	-	202	1	24	1	-	-	25	
	2-	-	6	3	1	1	-	-	-	11	2-	34	2	-	-	36	
	SUMMA	8331	11891	6683	2078	646	197	79	33	29938	SUMMA	105	3	-	-	108	
35-39	0	2464	3783	3031	1391	515	198	98	72	11552	0	13	-	-	-	13	
	1	16	33	43	13	8	5	1	-	119	1	15	1	-	-	16	
	2-	-	-	2	1	-	-	-	-	3	2-	11	1	-	-	12	
	SUMMA	2480	3816	3076	1405	523	203	99	72	11674	SUMMA	39	2	-	-	41	
40-44	0	359	554	527	293	154	73	33	33	2026	0	4	1	-	-	5	
	1	3	7	8	4	6	1	-	-	29	1	3	1	-	-	4	
	2-	-	-	1	1	1	1	-	-	4	2-	6	-	-	-	6	
	SUMMA	362	561	536	298	161	75	33	33	2059	SUMMA	13	2	-	-	15	
45-	0	10	15	21	13	5	7	2	5	78	0	-	-	-	-	-	
	1	-	-	-	1	-	-	-	-	1	1	-	-	-	-	-	
	2-	-	-	-	-	-	-	-	-	-	2-	1	-	-	-	1	
	SUMMA	10	15	21	14	5	7	2	5	79	SUMMA	-	1	-	-	1	
TOTALT	0	41086	37662	16336	5180	1615	555	231	151	102816	0	175	1	-	-	176	
	1	125	227	145	46	21	7	2	-	573	1	94	3	-	-	97	
	2-	3	12	9	5	2	2	-	-	33	2-	71	6	-	-	77	
	SUMMA	41214	37901	16490	5231	1638	564	233	151	103422	SUMMA	340	10	-	-	350	

Tabell 3.10

Levande födda och dödfödda i bestående äktenskap efter moderns ålder och äktenskapets varaktighet 1995

Live and still births of present marriage by age of mother and duration of marriage 1995

ÄKTESKAPETS VARAKTIGHET	LEVANDE FÖDDA EFTER MODERNIS ÅLDER									DÖDFÖDDA EFTER MODERNIS ÅLDER								
	-17	18-	20-	25-	30-	35-	40-	45-	SUMMA	17-	18-	20-	25-	30-	35-	40-	45-	SUMMA
0 MÅN	1	9	43	47	47	16	5	-	168	-	-	-	-	1	-	-	-	1
1	1	11	61	83	64	25	5	-	250	-	-	2	1	-	-	-	-	3
2	1	9	68	101	91	43	10	1	324	-	-	1	1	-	-	-	-	2
S:A 0-2 MÅN	3	29	172	231	202	84	20	1	742	-	-	3	2	1	-	-	-	6
3	2	17	78	163	117	45	13	1	436	-	-	-	1	-	-	-	-	1
4	2	12	135	228	142	66	14	-	599	-	-	-	2	-	-	-	-	2
5	1	11	123	274	188	74	9	1	681	-	-	1	1	-	1	-	-	3
S:A 3-5 MÅN	5	40	336	665	447	185	36	2	1716	-	-	1	4	-	1	-	-	6
6	-	10	125	248	135	42	9	1	570	-	-	1	1	1	-	-	-	3
7	-	10	133	228	161	51	3	-	586	-	-	-	-	1	-	-	-	1
8	2	15	166	356	198	60	8	1	806	-	-	-	1	1	-	-	-	2
S:A 6-8 MÅN	2	35	424	832	494	153	20	2	1962	-	-	1	2	3	-	-	-	6
9	-	22	193	485	253	66	14	-	1033	-	-	-	2	1	-	-	-	3
10	1	10	147	408	215	60	8	-	849	-	-	-	1	-	-	-	-	1
11	2	14	126	408	242	65	9	-	866	-	-	-	-	-	1	-	-	1
S:A 9-11 MÅN	3	46	466	1301	710	191	31	-	2748	-	-	-	3	1	1	-	-	5
S:A 0-11 MÅN	13	150	1398	3029	1853	613	107	5	7168	-	-	5	11	5	2	-	-	23
1 ÅR	8	133	1405	3310	1929	553	81	4	7423	-	-	7	12	7	1	-	-	27
2	2	59	1087	2767	1967	552	97	3	6534	-	-	4	10	5	1	-	-	20
3	1	10	752	2608	1989	520	82	3	5965	-	-	1	13	7	3	-	-	24
4	-	4	459	1789	1767	509	72	2	4602	-	-	2	5	4	3	-	-	14
5	-	1	270	1716	2062	792	130	4	4975	-	-	1	6	9	4	2	-	22
6	-	-	126	911	1243	486	64	2	2832	-	-	1	3	2	2	-	-	8
7	-	-	55	647	948	413	57	3	2123	-	-	-	6	6	-	-	-	12
8	-	-	20	377	822	395	52	2	1668	-	-	-	-	3	1	-	-	4
9	-	-	13	243	575	373	51	1	1256	-	-	-	-	1	-	-	-	1
10	-	-	4	145	467	295	46	2	959	-	-	-	1	2	1	1	-	5
11	-	-	-	82	297	243	36	-	658	-	-	-	1	1	-	1	-	3
12	-	-	-	48	247	213	42	-	550	-	-	-	-	2	-	1	-	3
13	-	-	-	21	164	201	41	1	428	-	-	-	-	2	-	-	-	2
14	-	-	-	17	106	177	25	-	325	-	-	-	-	1	2	-	-	3
15	-	-	1	8	76	150	42	2	279	-	-	-	-	-	1	-	-	1
16	-	-	-	3	57	101	35	1	197	-	-	-	-	-	-	-	-	-
17	-	-	-	1	23	77	34	-	135	-	-	-	-	-	-	2	-	2
18	-	-	-	1	12	72	31	-	116	-	-	-	-	-	-	-	-	-
19	-	-	-	-	7	45	31	-	83	-	-	-	-	-	-	1	-	1
20-	-	-	-	-	3	65	93	14	175	-	-	-	-	-	-	2	-	2
SUMMA 1 ÅR -	11	207	4192	14694	14761	6232	1142	44	41283	-	-	16	57	52	19	10	-	154
VIGSELÄR OKÄNT	-	6	57	68	46	21	4	-	202	-	-	-	1	-	2	-	-	3
SUMMA	24	363	5647	17791	16660	6866	1253	49	48653	-	-	21	69	57	23	10	-	180

Tabell 3.11

Åldersdifferentierade fruktsamhetstal efter moderns födelseort (= födelseområdet, övriga län eller utlandet) och folkbokföringslän 1995

Age-specific fertility rates by place of birth of mother (= county of birth, other counties or abroad) and county of registration of mother 1995

MODERNIS FOLK- BOKFÖRINGSLÄN, FODELSEORT	MODERNIS ALDER							SUMMERAD FRUKTSAM- HET
	15-19	20-24	25-29	30-34	35-39	40-44	45-49	
STOCKHOLMS LÄN	8,4	56,1	107,8	106,6	50,1	10,4	0,2	1698,0
DÄRAV FÖDDA I LÄNET	5,5	47,8	101,9	100,6	46,2	9,1	0,2	1556,5
FÖDDA I ÖVR LÄN	9,1	39,4	97,0	118,9	56,5	10,8	0,3	1660,0
FÖDDA I UTLANDET	26,3	110,4	139,8	102,8	50,3	12,4	0,3	2211,5
UPPSALA LÄN	6,1	52,5	118,1	107,1	44,7	9,7	0,7	1694,5
DÄRAV FÖDDA I LÄNET	4,4	55,3	123,9	94,8	32,7	7,8	1,4	1601,5
FÖDDA I ÖVR LÄN	4,8	38,8	110,9	115,5	47,7	10,2	0,3	1641,0
FÖDDA I UTLANDET	20,8	97,3	126,7	109,7	58,4	12,0	0,7	2128,0
SODERMANLANDS LÄN	9,7	86,0	139,9	92,6	31,6	5,4	0,1	1826,5
DÄRAV FÖDDA I LÄNET	7,4	81,3	136,5	75,4	24,4	3,5	-	1642,5
FÖDDA I ÖVR LÄN	12,3	80,5	132,2	115,2	35,8	5,3	0,2	1907,5
FÖDDA I UTLANDET	23,8	135,5	169,7	106,8	44,3	11,1	-	2456,0
ÖSTERGÖTLANDS LÄN	12,9	70,0	135,5	101,0	36,8	6,0	0,3	1812,5
DÄRAV FÖDDA I LÄNET	10,1	71,2	133,8	91,8	31,3	4,1	0,3	1713,0
FÖDDA I ÖVR LÄN	9,6	46,0	122,6	120,7	43,0	8,1	0,2	1751,0
FÖDDA I UTLANDET	43,2	130,9	174,1	101,7	48,0	10,7	-	2543,0
JONKÖPINGS LÄN	7,7	74,7	152,8	97,0	36,6	5,8	0,2	1874,0
DÄRAV FÖDDA I LÄNET	5,1	66,2	151,5	94,1	33,3	4,2	0,2	1773,0
FÖDDA I ÖVR LÄN	13,0	65,2	152,8	105,8	39,3	7,5	0,3	1919,5
FÖDDA I UTLANDET	21,3	149,3	159,5	93,1	45,0	9,5	-	2388,5
KRONBERGS LÄN	6,0	67,0	150,2	96,0	35,7	6,4	-	1806,5
DÄRAV FÖDDA I LÄNET	4,0	60,3	156,2	93,8	30,3	5,8	-	1752,0
FÖDDA I ÖVR LÄN	10,0	56,9	123,2	107,9	38,8	6,5	-	1716,5
FÖDDA I UTLANDET	15,7	140,6	185,7	74,6	48,7	8,5	-	2369,0
KALMAR LÄN	7,0	81,6	142,9	96,1	33,6	4,1	0,2	1827,5
DÄRAV FÖDDA I LÄNET	5,9	76,4	138,3	90,9	30,0	3,6	-	1725,5
FÖDDA I ÖVR LÄN	7,1	71,8	151,0	107,8	36,6	5,0	0,7	1900,0
FÖDDA I UTLANDET	20,4	172,3	152,6	95,5	48,2	4,9	-	2469,5
GOTLANDS LÄN	6,5	73,2	124,5	95,5	38,6	5,9	-	1721,0
DÄRAV FÖDDA I LÄNET	5,1	70,0	127,8	86,6	29,8	5,8	-	1625,5
FÖDDA I ÖVR LÄN	7,3	82,2	107,5	113,3	46,7	7,2	-	1821,0
FÖDDA I UTLANDET	34,5	69,4	170,7	106,8	107,5	-	-	2444,5
BLEKINGE LÄN	7,8	74,3	145,1	89,2	31,4	4,9	0,2	1764,5
DÄRAV FÖDDA I LÄNET	8,2	74,2	141,7	88,5	28,0	3,5	-	1720,5
FÖDDA I ÖVR LÄN	5,5	61,7	150,1	89,5	37,3	7,3	0,6	1760,0
FÖDDA I UTLANDET	7,0	111,4	157,4	92,8	34,9	5,7	-	2046,0
KRISTIANSTADS LÄN	7,4	75,4	136,3	97,2	34,5	5,2	0,1	1780,5
DÄRAV FÖDDA I LÄNET	6,5	64,6	135,1	87,0	31,7	4,3	0,2	1647,0
FÖDDA I ÖVR LÄN	6,7	76,7	134,7	115,5	37,5	5,8	-	1884,5
FÖDDA I UTLANDET	18,2	164,4	148,1	89,5	38,1	8,1	-	2332,0
MALMÖHUS LÄN	10,1	60,5	120,1	99,4	40,4	6,7	0,3	1687,5
DÄRAV FÖDDA I LÄNET	6,8	52,5	114,9	93,1	34,5	4,5	0,2	1532,5
FÖDDA I ÖVR LÄN	7,8	35,2	106,9	110,7	48,4	9,5	0,1	1593,0
FÖDDA I UTLANDET	34,9	144,4	159,6	103,4	46,7	9,0	0,9	2504,5
HALLANDS LÄN	6,4	64,0	141,6	107,5	40,6	7,4	0,1	1838,0
DÄRAV FÖDDA I LÄNET	3,6	55,4	143,1	96,9	29,4	5,1	-	1667,5
FÖDDA I ÖVR LÄN	8,4	63,4	141,7	115,2	48,8	9,0	0,2	1933,5
FÖDDA I UTLANDET	27,1	135,9	133,1	115,7	48,6	9,2	-	2348,0

Tabell 3.11 (forts)

Åldersdifferentierade fruktsamhetstal efter moderns födelseort (= födelselänet, övriga län eller utlandet) och folkbokföringslän 1995

MODERNIS FOLK- BOKFÖRINGSLÄN, FÖDELSEORT	MODERNIS ÅLDER							SUMMERAD FRUKTSAM- HET
	15-19	20-24	25-29	30-34	35-39	40-44	45-49	
GÖTEBORGS OCH DÄRAV FÖDDA I BOHUS LÄN	9,5	56,1	110,1	101,2	46,9	8,1	0,3	1661,0
DÄRAV FÖDDA I LÄNET	6,1	51,4	106,8	95,4	39,4	6,5	0,1	1528,5
FÖDDA I ÖVR LÄN	11,0	30,0	97,5	108,8	56,3	10,3	0,3	1571,0
FÖDDA I UTLANDET	29,5	134,6	145,5	104,6	52,0	8,6	0,7	2377,5
ÄLVSBOGERS LÄN	8,8	76,2	144,0	97,9	36,6	6,0	0,3	1849,0
DÄRAV FÖDDA I LÄNET	6,9	67,8	134,5	92,5	30,5	5,5	0,3	1690,0
FÖDDA I ÖVR LÄN	11,5	78,0	153,8	106,8	38,3	5,6	0,2	1971,0
FÖDDA I UTLANDET	18,5	138,7	166,0	95,1	53,9	8,6	0,9	2408,5
SKARABORGS LÄN	8,6	77,4	140,6	92,8	35,3	5,8	0,2	1803,5
DÄRAV FÖDDA I LÄNET	6,9	72,9	135,2	82,4	29,5	4,8	0,2	1659,5
FÖDDA I ÖVR LÄN	8,7	71,6	146,7	112,4	45,3	5,5	0,3	1952,5
FÖDDA I UTLANDET	30,9	147,1	166,7	107,1	42,5	13,3	-	2538,0
VÄRMLANDS LÄN	9,1	76,5	124,8	94,3	37,2	5,6	0,1	1738,0
DÄRAV FÖDDA I LÄNET	7,2	81,5	121,1	85,7	34,4	3,8	0,2	1669,5
FÖDDA I ÖVR LÄN	11,2	49,7	118,8	110,1	41,4	8,5	-	1698,5
FÖDDA I UTLANDET	26,6	129,3	172,7	117,4	46,7	11,0	-	2518,5
ÖREBRO LÄN	7,9	75,2	134,9	92,9	34,7	5,2	0,1	1754,5
DÄRAV FÖDDA I LÄNET	5,4	73,5	132,2	86,0	28,3	4,7	-	1650,5
FÖDDA I ÖVR LÄN	10,9	57,6	120,3	96,1	45,6	5,1	-	1678,0
FÖDDA I UTLANDET	24,7	136,5	183,3	115,7	36,2	7,9	1,0	2526,5
VÄSTMANLANDS LÄN	9,1	77,9	138,9	91,1	36,0	4,9	-	1789,5
DÄRAV FÖDDA I LÄNET	7,9	70,7	134,8	86,6	27,4	3,6	-	1655,0
FÖDDA I ÖVR LÄN	4,3	71,6	138,8	98,9	44,9	5,7	-	1821,0
FÖDDA I UTLANDET	26,7	139,0	158,6	91,7	45,3	6,5	-	2339,0
KOPPARBERGS LÄN	8,4	75,6	139,2	90,7	38,2	6,1	0,4	1793,0
DÄRAV FÖDDA I LÄNET	7,7	73,8	132,0	86,6	35,5	3,7	0,2	1697,5
FÖDDA I ÖVR LÄN	7,8	72,4	141,9	94,3	39,6	9,4	0,8	1831,0
FÖDDA I UTLANDET	22,6	113,0	193,1	109,8	53,3	10,1	-	2509,5
GÄVLEBORGS LÄN	5,6	77,5	124,9	86,9	33,7	5,2	0,5	1671,5
DÄRAV FÖDDA I LÄNET	3,7	74,5	119,9	81,9	29,8	4,5	0,1	1572,0
FÖDDA I ÖVR LÄN	9,9	78,7	129,0	96,7	36,7	6,5	0,9	1792,0
FÖDDA I UTLANDET	22,3	106,6	155,1	97,6	55,3	5,6	2,8	2226,5
VÄSTERNORRLANDS LÄN	11,0	72,7	138,9	88,8	35,3	5,4	0,1	1761,0
DÄRAV FÖDDA I LÄNET	8,6	68,9	136,6	81,1	28,8	4,7	-	1643,5
FÖDDA I ÖVR LÄN	17,5	67,3	142,7	104,3	47,5	7,3	-	1933,0
FÖDDA I UTLANDET	29,8	145,2	148,8	103,4	55,1	5,2	1,8	2446,5
JÄMTLANDS LÄN	7,3	56,1	126,8	100,5	40,0	9,3	0,2	1701,0
DÄRAV FÖDDA I LÄNET	4,8	56,2	130,6	91,3	33,0	6,3	0,3	1612,5
FÖDDA I ÖVR LÄN	11,7	53,3	115,7	112,7	48,3	14,8	-	1782,5
FÖDDA I UTLANDET	29,1	75,1	168,3	111,6	64,3	8,7	-	2285,5
VÄSTERBOTTENS LÄN	7,2	64,5	134,4	96,0	38,8	5,7	0,3	1734,5
DÄRAV FÖDDA I LÄNET	7,1	74,6	142,7	88,8	32,9	4,1	-	1751,0
FÖDDA I ÖVR LÄN	8,5	40,5	111,0	107,4	45,7	10,3	1,4	1624,0
FÖDDA I UTLANDET	4,5	91,8	155,2	116,5	70,6	5,6	-	2221,0
NORRBOTTENS LÄN	9,9	73,9	130,6	86,6	31,9	5,4	0,3	1693,0
DÄRAV FÖDDA I LÄNET	9,3	74,0	129,0	82,5	28,9	4,4	0,1	1641,0
FÖDDA I ÖVR LÄN	11,5	51,7	124,9	109,5	35,0	5,8	-	1692,0
FÖDDA I UTLANDET	17,2	162,0	155,5	85,8	47,8	10,8	1,7	2404,0
HELA RIKET	8,6	66,3	125,7	99,1	40,6	7,1	0,2	1738,0
DÄRAV FÖDDA I LÄNET	6,4	62,1	123,5	91,6	34,6	5,5	0,2	1619,5
FÖDDA I ÖVR LÄN	9,5	52,1	118,1	111,2	46,8	8,4	0,3	1732,0
FÖDDA I UTLANDET	26,3	127,0	151,8	102,4	49,5	10,1	0,5	2338,0

Tabell 3.12

Levande födda efter föräldrarnas medborgarskap och moderns civilstånd 1995

Live births by citizenship of parents and marital status of mother 1995

MODERNENS MEDBORGAR- SKAPSLAND	MODERN GIFT			SUMMA	MODERN EJ GIFT	SAMTLIGA
	FADERN SVENSK MEDBORGARE	FADERN MEDBORGARE I SAMMA LAND SOM MODERN	ÖVRIGA			
SVERIGE	35910	35910	2695	38605	51139	89744
DANMARK	104	35	14	153	197	350
FINLAND	405	143	72	620	967	1587
ISLAND	10	22	3	35	57	92
NORGE	210	47	21	278	345	623
FRANKRIKE	33	5	2	40	20	60
GREKLAND	33	18	3	54	8	62
ITALIEN	23	5	2	30	19	49
JUGOSLAVIEN	91	659	79	829	136	965
NEDERLANDERNA	19	7	3	29	15	44
POLEN	210	49	40	307	129	436
PORTUGAL	13	3	1	17	6	23
RUMANIEN	44	34	17	95	14	109
SCHWEIZ	15	3	6	24	16	40
SPANIEN	30	3	2	35	15	50
STORBRIANNIEN	105	16	11	132	54	186
TJECKOSLOVAKIEN	14	5	5	24	6	30
TYSKLAND	114	24	14	152	101	253
UNGERN	30	11	1	42	25	67
ÖSTERRIKE	20	2	1	23	15	38
ETIOPIEN	104	71	33	208	82	290
GAMBIA	23	20	4	47	11	58
MAROCKO	53	16	16	85	4	89
TUNISIEN	38	16	2	56	3	59
CANADA	20	5	2	27	5	32
EL SALVADOR	5	14	4	23	14	37
U S A	142	9	18	169	31	200
BOLIVIA	5	7	1	13	2	15
BRASILIEN	33	4	4	41	16	57
CHILE	68	92	21	181	119	300
COLOMBIA	17	6	7	30	6	36
FILIPPINERNA	100	4	9	113	37	150
INDIEN	40	20	5	65	4	69
IRAK	206	475	66	747	56	803
IRAN	200	270	38	508	64	572
JAPAN	22	9	1	32	1	33
KINA FOLKREP	38	59	5	102	5	107
LIBANON	175	97	49	321	20	341
PAKISTAN	37	16	5	58	2	60
SYRIEN	130	64	85	279	9	288
THAILAND	129	7	11	147	121	268
TURKIET	203	353	36	592	47	639
VIETNAM	60	69	6	135	24	159
AUSTRALIEN	17	4	3	24	7	31
SOVJETUNIONEN	26	7	10	43	12	55
ÖVRIGA LÄNDER	726	1834	523	3083	783	3866
SAMTLIGA LÄNDER	40050	40549	3964	48653	54769	103422

Tabell 3.13

Levande födda efter medborgarskap och födelseår 1986 - 1995

Live births by citizenship and year of birth 1986 - 1995

Medborgarskap	Födelseår									
	1986	1987	1988	1989	1990	1991	1992	1993	1994	1995
Norden	98 549	100 780	107 580	111 115	118 020	117 259	115 117	109 341	104 446	95 863
Sverige	95 814	98 223	104 853	108 380	114 934	114 326	112 433	106 891	102 177	93 884
Danmark	298	273	302	358	422	426	347	312	322	261
Finland	2 031	1 843	1 926	1 823	1 822	1 640	1 535	1 479	1 347	1 201
Island	73	84	86	87	130	139	121	95	91	85
Norge	333	357	413	467	712	728	681	564	509	432
Övriga Europa	1 137	1 167	1 171	1 236	1 530	1 524	2 330	2 457	1 409	1 513
Bulgarien	3	2	7	10	70	28	26	21	21	16
Frankrike	20	22	28	21	30	31	34	30	36	29
Grekland	72	75	61	45	53	49	40	24	32	28
Italien	16	20	23	13	22	27	25	24	26	30
Jugoslavien	466	510	498	536	634	665	1 523	1 712	688	790
Nederländerna	19	17	34	38	32	37	32	30	29	25
Polen	274	260	222	232	269	228	237	195	205	211
Rumänien	13	32	45	53	89	125	86	73	66	63
Schweiz	18	19	18	12	14	26	18	29	15	23
Spanien	22	20	20	20	20	27	18	20	18	20
Storbritannien	58	51	61	67	68	64	60	54	69	69
Tjeckoslovakien	10	14	11	21	38	34	33	13	5	5
Tyskland	84	75	84	76	99	97	108	128	136	137
Ungern	30	25	35	56	52	51	57	55	35	37
Osterrike	14	9	15	17	19	17	12	17	12	20
Europa i övrigt	18	16	9	19	21	18	21	32	16	10
Afrika	126	157	178	255	325	506	646	770	877	823
Algeriet	8	14	8	13	6	9	10	15	8	16
Egypten, Arabrepubl.	2	6	9	7	9	15	19	28	33	29
Etiopien	45	52	61	125	166	250	280	282	234	171
Gambia	11	12	20	13	11	19	23	20	32	24
Marocko	9	16	15	13	13	16	14	32	18	21
Somalia	4	2	9	13	43	96	182	285	409	432
Tunisien	11	11	6	9	17	26	36	21	27	23
Uganda	7	7	11	15	17	15	20	19	17	17
Afrika i övrigt	29	37	39	47	43	60	62	68	99	90
Nord-Amerika	56	73	89	75	97	97	111	108	110	100
El Salvador	12	16	30	25	30	44	50	43	45	34
USA	36	49	44	32	46	35	40	38	37	32
Nord-Amerika i övrigt	8	8	15	18	21	18	21	27	28	34
Syd-Amerika	40	79	86	91	84	116	87	71	44	44
Chile	30	57	74	69	62	79	49	37	15	13
Peru	1	3	1	5	7	10	14	7	15	10
Syd-Amerika i övrigt	9	19	11	17	15	27	24	27	14	21
Asien	1 293	1 462	1 695	1 870	2 219	2 481	2 309	2 446	2 283	2 094
Filippinerna	13	9	15	18	17	26	45	33	40	46
Indien	24	21	28	15	24	21	26	22	28	22
Irak	103	116	140	167	234	278	304	496	516	643
Iran	238	380	500	567	590	603	495	490	397	300
Kina, Folkrep.	11	6	6	12	20	32	37	43	55	67
Libanon	44	72	111	157	330	341	327	330	309	153
Pakistan	20	24	12	25	19	21	16	17	22	16
Syrien	22	40	43	70	109	134	119	124	115	100
Thailand	36	31	33	55	70	86	94	93	105	132
Turkiet	675	663	703	649	670	729	605	538	495	434
Vietnam	55	46	51	58	77	124	146	159	124	80
Asien i övrigt	52	54	53	77	59	86	95	101	77	101
Oceanien	4	6	2	7	17	13	3	11	6	4
Sovjetunionen	2	4	6	11	25	38	7	-	-	-
Statslösa	388	558	740	753	751	789	720	691	676	628
Okant	355	413	533	610	870	914	1 518	2 103	2 406	2 353
Samtliga länder	101 950	104 699	112 080	116 023	123 938	123 737	122 848	117 998	112 257	103 422

Tabell 3.14

Åldersdifferentierade fruktsamhetstal efter moderns födelse- och medborgarskap 1995
 Age-specific fertility rates by country of birth of mother and citizenship of mother 1995

MODERNENS FÖDELSELAND MEDBORGARSKAP	MODERNENS ALDER							SUMMERAD FRUKT- SAMHET
	15-19	20-24	25-29	30-34	35-39	40-44	45-49	
SVERIGE	6,9	59,3	121,7	98,4	38,9	6,6	0,2	1660,0
DÄRAV SVENSKA MEDBORGARE	6,7	59,1	121,9	98,5	38,8	6,5	0,2	1658,5
DÄRAV UTLÄNDSKA MEDBORGARE	13,7	74,5	101,4	94,8	61,4	12,3		1790,5
DANMARK	8,8	82,8	112,3	82,3	42,2	5,3		1668,5
DÄRAV SVENSKA MEDBORGARE	0,0	81,5	113,4	71,0	24,0	7,6		1487,5
DÄRAV DANSKA MEDBORGARE	8,5	75,5	110,4	87,5	55,9	2,8		1705,0
FINLAND	28,5	81,6	119,1	80,9	37,5	5,8	0,4	1769,0
DÄRAV SVENSKA MEDBORGARE	24,9	79,8	119,2	76,7	34,1	5,2	0,2	1700,5
DÄRAV FINSKA MEDBORGARE	30,2	82,6	118,4	85,3	40,8	6,5	0,7	1822,5
NORGE	17,6	78,6	133,0	106,9	39,4	6,8		1911,5
DÄRAV SVENSKA MEDBORGARE	15,4	78,2	131,6	115,1	38,5	8,3		1935,5
DÄRAV NORSKA MEDBORGARE								
USA	12,5	43,1	77,3	87,5	86,7	25,9	6,1	1695,5
DÄRAV SVENSKA MEDBORGARE								
DÄRAV AMERIKANSKA MEDBORGARE	26,3	43,3	75,2	79,7	94,2	19,6	7,5	1729,0
GREKLAND
DÄRAV SVENSKA MEDBORGARE
DÄRAV GREKISKA MEDBORGARE
JUGOSLAVIEN	31,1	168,0	147,5	86,1	35,3	4,2	0,3	2362,5
DÄRAV SVENSKA MEDBORGARE	36,1	78,3	111,2	66,8	32,9	1,8		1635,5
DÄRAV JUGOSLAVISKA MEDBORGARE	23,4	149,2	127,2	80,9	30,6	7,6		2094,5
POLEN	15,5	74,7	99,4	76,4	38,8	9,5	0,3	1573,0
DÄRAV SVENSKA MEDBORGARE	1,9	40,1	72,2	63,5	26,3	7,8		1059,0
DÄRAV POLSKA MEDBORGARE	29,5	102,5	109,4	83,8	51,4	12,7	1,1	1952,0
STORBRIANNIEN	14,5	31,6	113,4	116,6	54,5	16,2		1734,0
DÄRAV SVENSKA MEDBORGARE								
DÄRAV BRITTISKA MEDBORGARE	24,7	45,8	117,5	104,9	60,2	20,0		1865,5
TYSKLAND	36,9	68,1	80,3	125,9	48,1	5,7		1825,0
DÄRAV SVENSKA MEDBORGARE								
DÄRAV TYSKA MEDBORGARE	18,5	55,3	62,1	139,6	54,8	11,4		1708,5
UNGERN	43,7	44,6	108,8	73,8	16,0	7,5	2,3	1483,5
DÄRAV SVENSKA MEDBORGARE
DÄRAV UNGERSKA MEDBORGARE
TURKIET	34,8	170,1	150,3	102,7	51,5	17,9	1,3	2643,0
DÄRAV SVENSKA MEDBORGARE	12,6	116,0	130,0	94,5	43,9	14,3		2056,5
DÄRAV TURKISKA MEDBORGARE	50,5	200,8	163,7	103,7	57,3	19,7	2,8	2992,5
SAMTLIGA LÄNDER	8,6	66,3	125,7	99,1	40,6	7,1	0,2	1738,0
DÄRAV SVENSKA MEDBORGARE	6,9	59,5	121,9	97,7	38,9	6,7	0,2	1659,0
DÄRAV UTLÄNDSKA MEDBORGARE	33,1	149,4	161,4	111,5	57,2	12,1	0,9	2628,0

Tabell 3.15, se nästa uppslag

Tabell 3.15

Levande födda efter moderns civilstånd, medborgarskap och ålder 1995

Live births by marital status of mother, citizenship of mother and age of mother 1995

MODERN ÅLDER	MODERNS MEDBORGARSKAPSLAND													
	SVE- RIGE	DAN- MARK	FIN- LAND	IS- LAND	NORGE	FRANK- RIKE	GREK- LAND	ITA- LIEN	JUGO- SLA- VIEN	NE- DER- LÄN- DERNA	POLEN	RUMÄ- NIEN	SCHWEIZ	SPA- NIEN
MODERN GIFT														
-17	6	-	-	-	-	-	-	-	1	-	-	2	-	-
18-19	106	-	2	-	2	1	3	-	29	-	6	2	-	-
20-24	3368	11	67	4	21	2	17	1	222	2	44	24	-	1
25-29	14250	49	200	10	114	20	16	13	300	10	101	33	3	17
30-34	14079	59	193	9	96	8	10	13	204	11	84	25	13	12
35-39	5705	33	126	12	38	4	5	3	63	5	59	9	7	5
40-44	1053	1	29	-	7	5	3	-	10	1	12	-	1	-
45-	38	-	3	-	-	-	-	-	-	-	1	-	-	-
SUMMA	38605	153	620	35	278	40	54	30	829	29	307	95	24	35
MODERN EJ GIFT														
-17	319	2	11	3	3	-	-	-	6	-	4	-	-	1
18-19	1177	7	43	3	10	-	-	-	7	-	8	-	-	-
20-24	12370	48	260	15	82	3	2	5	49	2	38	1	1	3
25-29	19566	65	309	18	140	7	3	7	41	7	35	6	2	6
30-34	12487	47	215	12	79	4	3	4	25	3	21	5	7	3
35-39	4449	25	112	6	26	6	-	3	6	3	16	1	6	2
40-44	746	3	15	-	5	-	-	-	2	-	7	1	-	-
45-	25	-	2	-	-	-	-	-	-	-	-	-	-	-
SUMMA	51139	197	967	57	345	20	8	19	136	15	129	14	16	15
SAMTLIGA FODDA														
-17	325	2	11	3	3	-	-	-	7	-	4	2	-	1
18-19	1283	7	45	3	12	1	3	-	36	-	14	2	-	-
20-24	15738	59	327	19	103	5	19	6	271	4	82	25	1	4
25-29	33816	114	509	28	254	27	19	20	341	17	136	39	5	23
30-34	26566	106	408	21	175	12	13	17	229	14	105	30	20	15
35-39	10154	58	238	18	64	10	5	6	69	8	75	10	13	7
40-44	1799	4	44	-	12	5	3	-	12	1	19	1	1	-
45-	63	-	5	-	-	-	-	-	-	-	1	-	-	-
SUMMA	89744	350	1587	92	623	60	62	49	965	44	436	109	40	50

MODERNIS MEDBORGARSKAPSLAND

STOR- BRI- TAN- NIEN	TYSK- LAND	UN- GERN	ÖS- TER- RIKE	ETIO- PIEN	USA	CHILE	IRAK	IRAN	LIBA- NON	SY- RIEN	TUR- KIET	VIET- NAM	ÖVR. LÄN- DER	SAMT- LIGA LÄN- DER
-	-	-	-	-	-	-	2	-	-	2	3	-	8	24
-	1	-	-	1	1	4	26	4	17	10	30	5	113	363
6	14	4	2	53	9	33	214	66	148	105	221	36	952	5647
42	40	20	11	96	47	55	257	196	95	92	171	52	1481	17791
50	69	15	8	41	59	47	175	149	44	37	115	33	1002	16660
31	26	1	1	15	44	34	62	83	15	26	41	9	404	6866
3	2	2	1	2	7	8	10	10	1	7	10	-	68	1253
-	-	-	-	-	2	-	1	-	1	-	1	-	2	49
132	152	42	23	208	169	181	747	508	321	279	592	135	4030	48653
2	-	4	-	2	1	7	4	-	2	-	-	1	26	398
-	3	4	-	3	2	3	3	1	5	-	2	2	70	1353
9	24	4	-	18	4	21	14	15	5	3	12	4	296	13308
20	30	7	9	33	7	35	23	15	5	3	14	12	363	20788
15	33	3	3	20	5	36	8	23	2	1	11	3	200	13278
3	8	2	3	5	11	14	4	10	-	2	7	2	76	4808
5	3	-	-	-	1	3	-	-	1	-	1	-	13	806
-	-	1	-	1	-	-	-	-	-	-	-	-	1	30
54	101	25	15	82	31	119	56	64	20	9	47	24	1045	54769
2	-	4	-	2	1	7	6	-	2	2	3	1	34	422
-	4	4	-	4	3	7	29	5	22	10	32	7	183	1716
15	38	8	2	71	13	54	228	81	153	108	233	40	1248	18955
62	70	27	20	129	54	90	280	211	100	95	185	64	1844	38579
65	102	18	11	61	64	83	183	172	46	38	126	36	1202	29938
34	34	3	4	20	55	48	66	93	15	28	48	11	480	11674
8	5	2	1	2	8	11	10	10	2	7	11	-	81	2059
-	-	1	-	1	2	-	1	-	1	-	1	-	3	79
186	253	67	38	290	200	300	803	572	341	288	639	159	5075	103422

Tabell 3.16

Åldersdifferentierade fruktsamhetstal och bruttoreproduktionstal länsvis m.m. 1995

Age-specific fertility rates and gross reproduction rates by county etc. 1995

LÄN STORSTADSOMRÅDE H-REGIONER RIKSOMRÅDEN	MODERNIS ÅLDER						SUMMERAD FRUKT- SAMHET	BRUTTO- REPRODUK- TIONSTAL	
	15-19	20-24	25-29	30-34	35-39	40-44			45-49
LÄN									
STOCKHOLMS LÄN	8,4	56,1	107,8	106,6	50,1	10,4	0,2	1698,0	0,820
UPSALA LÄN	6,1	52,5	118,1	107,1	44,7	9,7	0,7	1694,5	0,812
SÖDERMANLANDS LÄN	9,7	86,0	139,9	92,6	31,6	5,4	0,1	1826,5	0,875
ÖSTERGÖTLANDS LÄN	12,9	70,0	135,5	101,0	36,8	6,0	0,3	1812,5	0,879
JÖNKÖPINGS LÄN	7,7	74,7	152,8	97,0	36,6	5,8	0,2	1874,0	0,933
KRONBERGS LÄN	6,0	67,0	150,2	96,0	35,7	6,4	-	1806,5	0,847
KALMAR LÄN	7,0	81,6	142,9	96,1	33,6	4,1	0,2	1827,5	0,879
GÖTLANDS LÄN	6,5	73,2	124,5	95,5	38,6	5,9	-	1721,0	0,859
BLEKINGE LÄN	7,8	74,3	145,1	89,2	31,4	4,9	0,2	1764,5	0,836
KRISTIANSTADS LÄN	7,4	75,4	136,3	97,2	34,5	5,2	0,1	1780,5	0,851
MALMÖHUSLÄN	10,1	60,5	120,1	99,4	40,4	6,7	0,3	1687,5	0,820
HALLANDS LÄN	6,4	64,0	141,6	107,5	40,6	7,4	0,1	1838,0	0,873
GÖTEBORGS OCH BOHUS L	9,5	56,1	110,1	101,2	46,9	8,1	0,3	1661,0	0,812
ÄLVSBOGERS LÄN	8,8	76,2	144,0	97,9	36,6	6,0	0,3	1849,0	0,900
SKARABORGS LÄN	8,6	77,4	140,6	92,8	35,3	5,8	0,2	1803,5	0,875
VÄRMLANDS LÄN	9,1	76,5	124,8	94,3	37,2	5,6	0,1	1738,0	0,855
ÖREBRO LÄN	7,9	75,2	134,9	92,9	34,7	5,2	0,1	1754,5	0,835
VÄSTMANLANDS LÄN	9,1	77,9	138,9	91,1	36,0	4,9	-	1789,5	0,888
KOPPARBERGS LÄN	8,4	75,6	139,2	90,7	38,2	6,1	0,4	1793,0	0,873
GÄVLEBORGS LÄN	5,6	77,5	124,9	86,9	33,7	5,2	0,5	1671,5	0,819
VÄSTERNORRLANDS LÄN	11,0	72,7	138,9	88,8	35,3	5,4	0,1	1761,0	0,873
JÄMTLANDS LÄN	7,3	56,1	126,8	100,5	40,0	9,3	0,2	1701,0	0,837
VÄSTERBOTTENS LÄN	7,2	64,5	134,4	96,0	38,8	5,7	0,3	1734,5	0,846
NORRBOTTENS LÄN	9,9	73,9	130,6	86,6	31,9	5,4	0,3	1693,0	0,847
SÄMTLIGA LÄN	8,6	66,3	125,7	99,1	40,6	7,1	0,2	1738,0	0,843
STORSTADSOMRÅDEN									
STOR-STOCKHOLM	7,9	53,2	105,5	107,4	51,9	10,8	0,2	1684,5	0,814
STOR-GÖTEBORG	9,0	52,8	111,6	104,4	47,2	8,2	0,3	1667,5	0,809
STOR-MALMÖ	8,9	52,9	113,2	100,4	43,9	7,3	0,2	1634,0	0,801
H-REGIONER									
H 1	8,3	55,2	107,1	106,8	50,8	10,6	0,2	1695,0	0,819
H 8	9,2	54,0	113,6	104,8	46,8	7,9	0,3	1683,0	0,813
H 9	8,9	52,9	113,2	100,4	43,9	7,3	0,2	1634,0	0,801
H 3	8,4	64,6	131,3	96,0	37,3	5,9	0,2	1718,5	0,833
H 4	8,9	87,7	145,8	93,8	33,5	5,8	0,3	1879,0	0,908
H 5	7,2	74,9	139,1	97,5	34,0	5,4	0,2	1791,5	0,880
H 6	10,4	93,2	136,3	89,2	38,9	6,5	0,5	1875,0	0,934
RIKSOMRÅDEN									
STOCKHOLM	6,4	56,1	107,8	106,6	50,1	10,4	0,2	1698,0	0,820
ÖSTRA MELLANSVERIGE	9,5	70,4	132,8	97,8	37,1	6,3	0,2	1770,5	0,855
SKÅNLAND MED ÖARNA	7,0	74,7	147,3	96,4	35,6	5,4	0,1	1832,5	0,892
SYDSVERIGE	9,2	65,2	126,1	97,9	38,1	6,2	0,2	1714,5	0,828
VÄSTSVERIGE	8,6	64,8	126,4	100,1	41,6	7,1	0,3	1744,5	0,848
NORRA MELLANSVERIGE	7,7	76,5	129,5	90,6	36,4	5,6	0,3	1733,0	0,849
HELLERSTA NORRLAND	9,7	66,8	134,8	93,0	36,9	6,8	0,1	1740,5	0,842
ÖVRE NORRLAND	8,5	68,9	132,5	91,2	35,3	5,5	0,3	1711,0	0,845

1) BARN FÖDDA AV KVINNOR UNDER 20 ÅR PER 1 000 KVINNOR I ÅLDERN 15-19 ÅR.

2) BERÄKNAT ANTAL BARN SOM 1 000 KVINNOR FÅR UNDER HELA SIN REPRODUKTIONSPERIOD ENLIGT AKTUELL FRUKTSAMHET OCH UNDER FÖRUTSÄTTNING ATT INGEN DÖDLIGHET FÖREKOMMER TILL OCH MED 49 ÅR.

Tabell 3.17

Åldersdifferentierade fruktsamhetstal och olika födelsekvoter 1951 - 1995
 Age-specific fertility rates and different kinds of birth ratios 1951 - 1995

Moderns ålder	1951- 1955	1956- 1960	1961- 1965	1966- 1970	1971- 1975	1976- 1980	1981- 1985	1986- 1990	1991	1992	1993	1994	1995
Äktenskaplig fruktsamhet¹⁾													
15-19	543,4	523,9	523,0	439,8	395,4	348,6	330,1	356,3	340,1	399,7	417,1	331,6	310,0
20-24	267,6	267,0	274,7	242,8	246,8	239,2	255,2	281,8	280,5	284,9	286,5	267,0	249,5
25-29	167,4	171,6	182,9	170,0	161,1	159,0	180,8	216,9	230,2	227,2	221,5	213,2	196,5
30-34	102,5	98,6	99,0	86,7	74,4	72,0	87,4	114,6	129,4	129,4	126,0	120,9	113,8
35-39	55,6	48,0	43,9	35,5	24,9	23,2	27,8	37,3	44,8	45,9	44,0	43,8	40,5
40-44	18,9	14,9	12,0	8,4	4,9	3,8	4,8	5,9	7,1	7,3	7,2	6,8	6,8
45-49	1,7	1,1	0,8	0,6	0,3	0,2	0,2	0,3	0,3	0,3	0,2	0,2	0,2
Utomäktenskaplig fruktsamhet¹⁾													
15-19	18,9	18,6	23,7	27,5	26,6	16,4	10,4	10,3	11,3	9,8	9,0	7,9	7,1
20-24	30,9	29,9	32,6	40,6	68,4	65,4	60,2	68,3	71,0	68,3	61,2	55,7	50,6
25-29	22,6	26,2	30,1	33,5	62,1	74,7	85,1	107,8	113,1	113,4	109,6	105,4	96,1
30-34	16,0	18,5	21,0	24,6	37,5	47,1	59,7	81,7	89,9	93,0	92,0	88,9	85,2
35-39	10,1	10,9	12,0	12,5	16,7	20,4	25,3	33,8	39,1	41,0	42,2	42,0	40,8
40-44	3,7	3,6	3,7	3,5	3,8	4,2	5,5	6,6	7,4	7,5	8,1	8,5	7,6
45-49	0,2	0,3	0,2	0,1	0,2	0,2	0,2	0,3	0,4	0,2	0,3	0,4	0,3
Total fruktsamhet¹⁾													
15-19	37,8	36,7	42,8	41,9	32,1	19,8	12,2	12,1	13,1	11,8	11,0	9,6	8,6
20-24	128,2	132,5	136,9	127,2	122,0	99,8	84,3	89,9	94,0	90,2	82,1	73,8	66,3
25-29	128,3	136,9	148,9	137,3	128,6	119,9	124,1	145,6	154,1	151,5	145,5	138,7	125,7
30-34	86,8	85,5	87,6	77,1	66,9	64,9	76,8	99,8	111,9	112,7	109,7	105,0	99,1
35-39	47,8	42,3	39,3	32,2	23,5	22,5	27,0	36,2	42,8	44,1	43,3	43,1	40,6
40-44	15,9	12,9	10,7	7,6	4,7	3,9	5,0	6,2	7,2	7,3	7,5	7,4	7,1
45-49	1,3	0,9	0,7	0,5	0,2	0,2	0,2	0,3	0,3	0,3	0,2	0,3	0,2
Summerad fruktsamhet²⁾													
2 230,5	2 238,5	2 334,5	2 119,0	1 890,0	1 655,0	1 648,0	1 950,5	2 117,0	2 089,5	1 996,5	1 889,5	1 738,0	
Summerad fruktsamhet²⁾													
								2 096,5	2 051,0	1 944,5	1 870,0	1 725,0	
Könskvot³⁾													
Bland lev födda	1 064	1 064	1 059	1 062	1 062	1 057	1 059	1 057	1 062	1 059	1 046	1 044	1 060
Bland dödfödda	1 203	1 185	1 090	1 072	1 122	1 121	1 100	1 061	1 017	990	1 030	1 135	1 083
Bland samtliga födda	1 067	1 066	1 060	1 062	1 062	1 058	1 060	1 057	1 062	1 059	1 046	1 044	1 060
Utomäktenskaplig födelsekvot⁴⁾													
Bland lev födda	99,0	104,5	127,6	159,8	276,5	362,1	435,8	495,9	481,9	494,7	504,2	516,0	529,6
Bland dödfödda	114,6	119,5	141,6	185,1	299,3	394,4	458,4	516,2	525,9	545,5	497,5	500,0	485,7
Bland samtliga födda	99,3	104,8	126,8	160,0	276,6	362,2	435,9	496,0	482,1	494,8	504,1	516,0	529,4
Flerbördskvot⁵⁾													
Bland lev födda	22,3	20,6	20,2	17,4	17,0	17,7	19,4	21,5	24,4	26,5	29,1	27,6	29,4
Bland dödfödda	54,6	56,9	60,0	65,7	67,8	71,6	56,9	64,1	86,2	50,5	95,0	60,3	85,7
Bland samtliga födda	22,9	21,2	20,6	17,8	17,3	18,0	19,6	21,7	24,7	26,5	29,3	27,8	29,6
Dödfödskvot⁶⁾													
Bland i ä födda	17,5	15,1	11,5	8,7	6,6	4,7	3,8	3,6	3,4	2,9	3,4	3,2	3,7
Bland uä födda	20,6	17,5	12,9	10,4	7,4	5,3	4,1	3,9	4,1	3,5	3,3	3,0	3,1
Bland samtliga födda	17,8	15,3	11,6	9,0	6,8	4,9	3,9	3,8	3,7	3,2	3,4	3,1	3,4

1) T o m 1954 antal nedkomster och fr o m 1955 antal levande födda barn, i båda fallen räknat på 1 000 kvinnor i motsvarande ålder. Differensen mellan antal nedkomster och antal levande födda barn är mycket liten och saknar betydelse vid beräkning av fruktsamhetstal.

2) Beräknat antal barn som 1 000 kvinnor får under hela sin reproduktionstid enligt aktuell fruktsamhet och under förutsättning att ingen dödlighet förekommer t o m 49 år.

3) Pojkar mot 1 000 flickor.

4) Utom äktenskap födda på 1 000 födda bland respektive grupper.

5) I flerbörder födda på 1 000 födda bland respektive grupper.

6) Dödfödda på 1 000 födda (levande och dödfödda) bland respektive grupper.

7) Endast folkbokförd befolkning ingår. Flyktingar utan uppehållstillstånd som fött barn i Sverige ingår inte här.

Tabell 3.18

Åldersdifferentierade fruktsamhetstal efter moderns medborgarskap 1995 samt summerad fruktsamhet efter moderns medborgarskap 1972 - 1995

Age-specific fertility rates by citizenship of mother 1995 and total fertility rate by citizenship of mother 1972 - 1995

Moderns ålder	Moderns medborgarskapsland								
	Sverige	Övriga länder	Därav Danmark	Finland	Norge	Grekland	Jugoslavien	Tyskland	Turkiet
15-19 ¹⁾	6,9	29,6	13,7	17,6	17,9	21,1	25,6	14,2	34,3
20-24	59,5	138,4	70,3	88,1	76,6	95,5	176,1	72,9	192,4
25-29	121,9	152,1	105,7	117,4	129,0	82,3	158,7	86,7	169,5
30-34	97,7	107,0	91,7	88,1	104,6	55,6	105,0	134,8	108,5
35-39	38,9	55,1	59,2	40,4	42,3	33,1	40,1	58,4	57,6
40-44	6,7	11,7	4,7	6,8	8,3	24,2	10,2	11,6	20,2
45-49	0,2	0,9	-	0,7	-	-	-	-	3,0
Summerad fruktsamhet ²⁾	1 659,0	2 474,0	1 726,5	1 795,5	1 893,5	1 559,0	2 578,5	1 893,0	2 927,5
1972	1 899,0	2 321,0	2 168,5	2 222,5	2 192,5	3 200,0	2 487,0	1 909,0	..
1973	1 859,5	2 207,0	2 143,0	2 035,5	2 210,0	3 158,0	2 496,0	1 588,0	..
1974	1 865,0	2 250,0	2 048,0	2 079,5	2 423,5	3 080,0	2 268,0	1 753,5	4 677,5
1975	1 750,0	2 227,5	2 660,0	1 984,0	2 172,5	2 695,0	2 327,5	1 870,5	4 608,5
1976	1 650,5	2 240,5	2 148,0	1 926,5	1 984,5	3 077,5	2 256,5	1 581,5	6 234,5
1977	1 614,0	2 143,0	2 166,0	1 845,5	1 842,0	2 529,5	2 014,5	1 535,0	5 928,5
1978	1 563,5	2 117,0	1 995,0	1 787,5	1 870,0	2 715,5	2 101,0	1 928,0	5 227,5
1979	1 621,5	2 156,0	1 930,0	1 796,0	1 937,5	2 295,5	2 121,0	1 842,5	5 321,5
1980	1 640,5	2 192,5	1 961,0	1 860,5	2 027,5	2 616,5	1 996,0	2 048,5	5 022,5
1981	1 599,5	2 091,5	1 762,0	1 773,5	1 737,5	2 043,5	1 799,5	1 789,5	4 869,0
1982	1 586,0	2 060,5	1 872,0	1 731,0	1 739,5	2 181,0	1 753,5	1 699,5	4 028,5
1983	1 588,0	1 963,0	1 921,0	1 660,0	1 667,5	1 824,5	1 505,0	1 999,5	3 877,0
1984	1 624,0	2 078,0	1 929,0	1 679,5	1 990,5	1 816,5	1 699,0	1 831,0	3 838,0
1985	1 706,5	2 171,0	1 912,0	1 724,5	2 045,0	1 604,0	1 817,0	1 551,0	3 912,5
1986	1 766,0	2 240,5	2 162,0	1 786,0	1 942,5	1 642,5	1 825,5	1 845,5	3 671,5
1987	1 806,5	2 340,0	2 011,0	1 748,0	2 077,0	1 837,0	2 011,0	1 678,5	3 708,0
1988	1 925,0	2 489,5	2 139,0	1 919,0	2 101,0	1 743,5	2 084,0	1 738,0	3 740,5
1989	1 983,0	2 491,5	2 354,5	1 938,5	2 144,0	1 573,5	2 120,5	1 634,5	3 405,0
1990	2 095,5	2 680,5	2 505,0	2 104,0	2 463,0	1 655,5	2 464,5	1 868,5	3 341,0
1991 ³⁾	2 070,0	2 450,5	2 324,5	2 005,0	2 449,0	1 787,5	2 047,5	1 866,0	3 328,5
1992 ⁴⁾	2 019,0	2 455,0	2 209,0	2 034,0	2 552,0	1 278,5	2 078,5	1 811,5	2 956,0
1993 ⁴⁾	1 909,5	2 485,5	2 058,0	2 075,0	2 246,5	1 434,5	1 942,5	1 811,0	2 829,0
1994 ³⁾	1 810,5	2 559,0	1 987,0	1 942,0	2 265,5	1 397,5	1 942,0	1 878,0	2 789,0
1995 ⁴⁾	1 659,0	2 474,0	1 726,5	1 795,5	1 893,5	1 559,0	2 578,5	1 893,0	2 927,5

1) Barn födda av kvinnor under 20 år per 1 000 kvinnor i åldern 15-19 år.

2) Beräknat antal barn som 1 000 kvinnor får under hela sin reproduktionsperiod enligt aktuell fruktsamhet och under förutsättning att ingen dödlighet förekommer t o m 49 år.

3) Siffrorna reviderade. Endast folkbokförd befolkning ingår.

4) Endast folkbokförd befolkning ingår. Flyktingar utan uppehållstillstånd ingår inte här.

Tabell 3.19

Åldersdifferentierade fruktsamhetstal efter moderns medborgarskap och civilstånd 1995

Age-specific fertility rates by marital status of mother and citizenship of mother 1995

Moderns ålder	Moderns medborgarskapsland och civilstånd					
	Sverige		Övriga länder		Därav Finland	
	Gift	Ej gift	Gift	Ej gift	Gift	Ej gift
15-19 ¹⁾	247,2	6,5	319,1	14,5	153,8	17,0
20-24	232,5	49,5	262,2	63,0	227,9	76,1
25-29	192,2	96,3	204,8	86,1	186,2	94,8
30-34	110,9	86,1	128,0	69,3	112,6	73,7
35-39	37,6	40,8	64,1	37,4	46,9	34,9
40-44	6,2	7,6	13,9	7,6	9,1	4,4
45-49	0,2	0,2	0,9	0,7	0,7	0,6

1) Barn födda av kvinnor under 20 år per 1 000 kvinnor i åldern 15-19 år.

Endast folkbokförd befolkning ingår i tabellen. Flyktingar utan uppehållstillstånd ingår inte.

Tabell 3.20

Levande födda och dödfödda efter moderns civilstånd samt brutto- och nettoreproduktionstal 1984 - 1995
 Live and still births by marital status of mother, gross reproduction rates and nett reproduction rates 1984 - 1995

År	Levande födda			Dödfödda		Brutto-reproduk-tionstal	Netto-reproduk-tionstal ¹⁾
	I äkten-skap	Utom äkten-skap	Samt-liga	Därav Män	Kvinnor		
Antal födda							
1984	52 012	41 877	93 889	48 340	45 549	196	0,792
1985	52 823	45 640	98 463	50 748	47 715	199	0,828
1986	52 626	49 324	101 950	52 398	49 552	208	0,861
1987	52 481	52 218	104 699	53 565	51 134	195	0,886
1988	54 990	57 090	112 080	57 821	54 259	205	0,937
1989	55 946	60 077	116 023	59 683	56 340	191	0,967
1990	65 690	58 248	123 938	63 572	60 366	229	1,027
1991	64 108	59 629	123 737	63 729	60 008	220	1,014
1992	62 077	60 771	122 848	63 193	59 655	180	1,004
1993	58 509	59 489	117 998	60 329	57 669	201	0,965
1994	54 330	57 927	112 257	57 329	54 928	174	0,916
1995	48 653	54 769	103 422	53 214	50 208	180	0,836

På 1 000 av medelfolkmängden

1984	6,24	5,02	11,26	5,80	5,46	0,02	0,02	0,05	0,02	0,02
1985	6,33	5,47	11,79	6,08	5,71	0,02	0,02	0,05	0,02	0,02
1986	6,29	5,89	12,18	6,26	5,92	0,02	0,03	0,05	0,03	0,03
1987	6,25	6,22	12,47	6,38	6,09	0,02	0,03	0,05	0,02	0,02
1988	6,52	6,77	13,29	6,85	6,43	0,02	0,03	0,05	0,03	0,02
1989	6,59	7,07	13,66	7,03	6,63	0,02	0,03	0,05	0,03	0,02
1990	7,68	6,81	14,48	7,43	7,05	0,03	0,03	0,05	0,03	0,02
1991	7,44	6,92	14,36	7,40	6,96	0,03	0,03	0,05	0,03	0,03
1992	7,16	7,01	14,17	7,29	6,88	0,02	0,02	0,05	0,02	0,02
1993	6,71	6,82	13,53	6,92	6,61	0,02	0,02	0,05	0,02	0,02
1994	6,19	6,60	12,78	6,53	6,26	0,02	0,02	0,04	0,02	0,02
1995	5,51	6,20	11,72	6,03	5,69	0,02	0,02	0,04	0,02	0,02

1) För samtliga år har respektive års livslängdstabell använts.

Tabell 3.21

Levande födda och dödfödda efter födelsemånad 1971 - 1995
 Live and still births by month 1971 - 1995

Månad	Antal levande födda barn					Antal dödfödda barn					1993	1994	1995	
	1971-1975 ¹⁾	1976-1980 ¹⁾	1981-1985 ¹⁾	1986-1990 ¹⁾	1993	1971-1975 ¹⁾	1976-1980 ¹⁾	1981-1985 ¹⁾	1986-1990 ¹⁾					
Januari	9 175	8 058	7 852	9 135	10 250	9 296	8 745	70	44	30	36	28	28	30
Februari	8 970	8 015	7 768	9 038	9 638	9 511	8 690	64	41	30	34	31	31	18
Mars	10 425	9 377	9 081	10 574	11 289	10 900	9 922	67	44	30	38	43	28	29
April	10 559	9 157	8 890	10 286	11 220	10 694	9 616	61	37	38	40	40	24	19
Maj	10 164	8 864	8 591	10 158	10 611	10 241	9 403	59	45	35	36	36	29	29
Juni	9 201	8 101	8 011	9 563	10 284	9 975	9 130	63	40	30	35	36	26	32
Juli	9 188	8 073	7 963	9 674	10 156	9 607	9 032	69	43	33	39	35	42	32
Augusti	8 844	7 778	7 853	9 418	10 100	9 285	8 735	59	37	33	39	34	40	36
September	8 859	7 738	7 721	9 266	9 423	8 383	8 225	59	41	31	30	24	27	35
Oktober	8 570	7 429	7 206	8 600	8 904	8 317	7 958	57	34	27	34	27	23	35
November	7 926	6 809	6 611	7 917	7 965	7 914	7 018	60	33	23	30	35	27	27
December	8 105	6 793	6 641	8 109	8 158	8 134	6 948	60	36	31	34	31	23	28
Hela året	109 986	96 192	94 188	111 738	117 998	112 257	103 422	748	475	371	425	400	348	350

1) Årigen.

Tabell 3.22

Fruksamhetstal, flerbörder och dödföddhet efter föräldrarnas ålder m.m. 1995

Fertility rates, multiple birth ratios and still birth rates by age of parents etc. 1995

Föräldrarnas ålder	Fördelning efter faderns ålder ¹⁾			Fördelning efter moderns ålder									Barn till ej gift moder per 1000 födda	Fler- börds- kvot ³⁾ Samt- liga
	Fruksamhet			Fruksamhet										
	Levande födda	Död- födda	Död- född- kvot ²⁾	Levande födda			Dödfödda			Dödföddkvot ²⁾				
			Gift	Ej gift	Samt- liga	Gift	Ej gift	Samt- liga	Gift	Ej gift	Samt- liga			
15-19	297,8	-	-	309,8	7,1	8,6	-	0,0	0,0	-	3,4	2,8	819,0	13,5
20-24	245,1	0,3	1,1	249,5	50,6	66,3	0,9	0,1	0,2	3,7	2,2	2,7	702,1	17,5
25-29	217,7	0,8	3,5	196,5	96,1	125,7	0,8	0,3	0,4	3,9	2,8	3,3	538,8	26,6
30-34	150,0	0,5	3,1	113,8	85,2	99,1	0,4	0,3	0,4	3,4	3,8	3,6	443,5	36,3
35-39	71,8	0,3	4,0	40,5	40,8	40,6	0,1	0,2	0,1	3,3	3,7	3,5	411,9	44,8
40-44	23,7	0,1	3,8	6,8	6,8	7,1	0,1	0,0	0,1	7,9	6,2	7,2	391,5	28,0
Samtliga ⁴⁾	95,8	0,4	3,7	79,1	49,5	60,1	0,3	0,2	0,2	3,7	3,1	3,4	529,6	29,6

1) För barn till gift fader. 2) Dödfödda på 1 000 födda (levande och dödfödda). 3) I flerbörder födda på 1 000 födda (levande och dödfödda).

4) Samtliga barn inräknade, men fruktsamheten räknad endast på personer i åldern 15-44 år.

Tabell 3.23

Moderns medelålder, medianålder
samt kvartilåldrar 1930 - 1995Mean, median and quartile age of mother
1930 - 1995

År	Moderns ålder			
	Medel- ålder	Nedre kvartil- en	Media- nen	Övre kvartil- en
1930	29,4	24,2	28,8	34,2
1940	29,0	24,2	28,5	33,4
1950	28,6	23,8	28,1	32,9
1960	27,6	22,9	26,9	31,7
1970	26,4	22,8	25,7	29,3
1978	27,4	23,7	27,1	30,7
1979	27,7	24,0	27,4	31,0
1980	27,8	24,1	27,5	31,2
1981	28,0	24,2	27,6	31,4
1982	28,1	24,4	27,8	31,6
1983	28,3	24,5	27,9	31,7
1984	28,4	24,7	28,1	31,8
1985	28,5	24,7	28,2	31,9
1986	28,5	24,7	28,2	31,9
1987	28,5	24,7	28,2	31,9
1988	28,5	24,7	28,1	31,9
1989	28,5	24,7	28,1	31,9
1990	28,5	24,8	28,1	31,9
1991	28,6	25,0	28,2	32,0
1992	28,8	25,2	28,4	32,1
1993	28,8	25,4	28,6	32,2
1994	29,1	25,6	28,8	32,3
1995	29,3	25,7	29,0	32,5

Tabell 3.24

Moderns medelålder och medianålder för första,
andra och tredje barnet 1974 - 1995Mean and median age of mother for the first, second
and third child 1974 - 1995

År	Moderns ålder					
	Första barnet		Andra barnet		Tredje barnet	
	Medel- ålder	Media- nen	Medel- ålder	Media- nen	Medel- ålder	Media- nen
1974	24,4	23,9	27,3	27,1	29,8	29,5
1975	24,5	24,2	27,4	27,2	30,0	29,8
1976	24,8	24,3	27,6	27,4	30,3	30,1
1977	24,9	24,5	27,7	27,5	30,5	30,3
1978	25,1	24,7	27,9	27,6	30,6	30,4
1979	25,3	24,9	28,1	27,9	30,8	30,8
1980	25,5	25,0	28,3	28,0	31,0	31,0
1981	25,6	25,1	28,4	28,2	31,1	31,1
1982	25,7	25,3	28,6	28,3	31,3	31,3
1983	25,9	25,4	28,6	28,3	31,4	31,3
1984	26,0	25,6	28,7	28,4	31,5	31,4
1985	26,1	25,6	28,8	28,5	31,5	31,3
1986	26,1	25,6	28,9	28,6	31,5	31,4
1987	26,2	25,7	28,9	28,7	31,6	31,5
1988	26,2	25,6	28,9	28,6	31,6	31,4
1989	26,2	25,7	28,9	28,5	31,6	31,4
1990	26,3	25,3	28,8	27,9	31,5	30,9
1991	26,5	25,5	28,9	27,9	31,5	30,8
1992	26,7	25,8	29,0	28,1	31,4	30,8
1993	27,0	26,2	29,1	28,2	31,4	30,7
1994	27,2	26,4	29,3	28,4	31,5	30,7
1995	27,3	26,6	29,5	28,8	31,6	30,9

Anmärkning till tabell 3.24: För åren 1979-1988 har felaktiga siffror tidigare publicerats.

Tabell 3.25

Levande födda efter föräldrarnas ålder och familjeförhållanden 1995
Live births by age and family status of parents 1995

FÖRÄLDRERNAS ÅLDER	MODERNAS FAMILJEFÖRHÅLLANDEN				FADERNS FAMILJEFÖRHÅLLANDEN			
	GIFT	SAMBO	ENSAM- STÄENDE	SUMMA	GIFT	SAMBO	ENSAM- STÄENDE	SUMMA
13	-	-	2	2	1	-	1	2
14	-	-	7	7	-	-	-	-
15	2	6	25	33	-	-	4	4
16	2	22	80	104	-	1	22	23
17	20	79	180	279	-	10	43	53
18	95	193	279	567	7	44	84	135
19	268	407	477	1152	47	94	158	299
20	463	810	709	1982	74	252	244	570
21	761	1264	841	2866	159	473	422	1054
22	1065	1823	965	3853	303	821	559	1683
23	1405	2215	1056	4676	539	1234	696	2469
24	1974	2611	1044	5629	796	1632	731	3159
25	2533	2889	1072	6494	1195	2102	775	4072
26	3107	3085	1053	7245	1746	2481	967	5194
27	3762	3315	1073	8150	2414	2930	989	6333
28	4210	3345	1077	8632	3054	3307	1020	7381
29	4248	2975	963	8186	3546	3165	1000	7711
30	4167	2820	948	7935	3857	3112	980	7949
31	3805	2362	783	6950	3798	2781	838	7417
32	3363	1966	633	5962	3602	2401	687	6690
33	2916	1512	552	4980	3342	1996	610	5948
34	2466	1278	475	4219	3012	1712	485	5209
35	2124	1053	412	3589	2864	1497	453	4814
36	1635	847	321	2803	2427	1344	405	4176
37	1366	682	298	2346	2228	1082	334	3644
38	1006	489	218	1713	1871	880	285	3036
39	758	340	166	1264	1590	776	230	2596
40	514	231	135	880	1215	595	220	2030
41	336	126	81	543	996	454	156	1606
42	220	81	55	356	805	389	123	1317
43	121	35	31	187	673	260	132	1065
44	72	19	17	108	504	244	126	874
45	27	9	12	48	430	178	53	661
46	12	6	1	19	322	138	60	520
47	5	1	1	7	282	117	58	457
48	3	-	-	3	221	100	56	377
49	2	1	-	3	172	70	53	295
50	-	-	-	-	142	62	39	243
51	-	-	-	-	116	45	23	184
52	-	-	-	-	70	26	23	119
53	-	-	-	-	78	20	11	109
54	-	-	-	-	40	19	9	68
55	-	-	-	-	46	12	9	67
56	-	-	-	-	27	8	10	45
57	-	-	-	-	30	7	3	40
58	-	-	-	-	14	11	8	33
59	-	-	-	-	10	7	5	22
60	-	-	-	-	6	1	1	8
61	-	-	-	-	9	1	2	12
62	-	-	-	-	4	3	1	8
63	-	-	-	-	2	2	-	4
64	-	-	-	-	1	1	1	3
65-	-	-	-	-	10	-	2	12
ÅLDER OKÄND	-	-	-	-	136	-	1836	1972
SUMMA	48833	38897	16042	103772	48833	38897	16042	103772

Sambo = vid födelsen är båda föräldrarna folkbokförda på samma fastighet.

Ensamstående = vid födelsen är föräldrarna folkbokförda på olika fastigheter eller avisering saknas om faderskapet.

Tabell 3.26

Levande födda av gifta, samboende och ensamstående föräldrar efter båda föräldrarnas ålder 1995

Live births by married, cohabiting and single parents and by age of both parents 1995

FADERNS ÅLDER	MODERNIS ÅLDER							ÅLDER OKÄND	SUMMA
	-19	20-24	25-29	30-34	35-39	40-44	45-		
GIFTA FÖRÄLDRAR									
-19	25	22	8	1	-	-	-	-	56
20-24	161	1208	414	77	9	2	-	-	1871
25-29	120	2752	7319	1591	153	20	-	-	11955
30-34	49	1186	7375	7820	1109	67	5	-	17611
35-39	13	335	2029	5209	3122	263	9	-	10980
40-44	4	93	454	1405	1706	523	8	-	4193
45-49	3	22	139	427	553	269	14	-	1427
50-54	1	15	43	123	170	83	11	-	446
55-59	-	7	20	30	43	26	1	-	127
60-64	-	1	3	4	8	6	-	-	22
65-	-	-	2	2	3	2	1	-	10
ÅLDER OKÄND	11	27	54	28	13	2	-	-	135
SUMMA	387	5668	17860	16717	6889	1263	49	-	48833
SAMBO- FÖRHÅLLANDE									
-19	87	54	8	-	-	-	-	-	149
20-24	430	2984	815	157	23	3	-	-	4412
25-29	137	4290	7681	1645	215	16	1	-	13985
30-34	42	1114	5391	4601	785	64	3	-	12002
35-39	7	207	1303	2563	1370	126	3	-	5579
40-44	3	52	307	719	694	165	2	-	1942
45-49	-	15	70	193	242	78	5	-	603
50-54	1	3	24	45	65	31	3	-	172
55-59	-	4	8	13	16	4	-	-	45
60-64	-	-	2	2	1	3	-	-	8
65-	-	-	-	-	-	-	-	-	-
ÅLDER OKÄND	-	-	-	-	-	-	-	-	-
SUMMA	707	8723	15609	9938	3411	492	17	-	38897
ENSAMSTÄENDE FÖRÄLDRAR									
-19	228	74	9	1	-	-	-	-	312
20-24	471	1634	424	100	20	3	-	-	2652
25-29	154	1676	2206	568	127	20	-	-	4751
30-34	30	515	1469	1230	310	45	1	-	3600
35-39	5	140	407	706	399	47	3	-	1707
40-44	2	38	138	276	226	74	3	-	757
45-49	-	8	37	76	108	47	4	-	280
50-54	-	5	16	30	34	18	2	-	105
55-59	-	1	2	14	13	5	-	-	35
60-64	-	-	-	1	1	3	-	-	5
65-	-	-	-	1	-	1	-	-	2
ÅLDER OKÄND	160	524	530	388	177	56	1	-	1836
SUMMA	1050	4615	5238	3391	1415	319	14	-	16042

Tabell 3.27

Legala aborter efter kvinnans ålder och antal tidigare förlösningar 1986 - 1995

Legal abortions by age of woman and number of previous births 1986 - 1995

Alder	1986	1987	1988	1989	1990	1991	1992	1993	1994	1995
Absoluta tal										
- 14	149	150	216	201	232	158	140	162	127	128
15 - 19	5 330	5 775	6 448	6 641	6 578	5 994	5 198	4 677	4 350	4 067
20 - 24	8 741	9 324	10 250	10 497	9 815	9 250	8 768	8 533	8 030	7 547
25 - 29	6 489	6 694	7 424	7 512	8 064	7 971	8 089	8 167	7 602	7 407
30 - 34	5 139	5 361	5 794	5 766	5 726	5 869	5 988	6 227	5 974	6 164
35 - 39	4 670	4 782	4 701	4 493	4 459	4 136	4 283	4 195	4 143	4 157
40 - 44	2 354	2 371	2 533	2 475	2 354	2 130	2 124	1 919	1 849	1 736
45 -	218	250	219	277	261	280	259	289	218	235
Samtliga	33 090	34 707	37 585	37 862	37 489	35 788	34 849	34 169	32 293	31 441
Per 1 000 av medelfolkmängden										
15 - 19	19,03	20,91	23,54	24,15	23,85	22,06	19,62	18,13	17,25	16,37
20 - 24	29,99	31,18	33,83	34,90	33,21	31,77	30,53	29,97	28,11	26,40
25 - 29	23,78	24,59	27,04	26,61	27,50	26,29	26,00	25,91	24,28	24,13
30 - 34	18,19	19,01	20,60	20,50	20,35	20,89	21,31	21,93	20,44	20,39
35 - 39	14,79	15,59	15,73	15,39	15,50	14,42	14,93	14,63	14,42	14,47
40 - 44	7,64	7,39	7,73	7,53	7,25	6,72	6,89	6,38	6,28	5,98
45 - 49	0,93	1,02	0,85	1,02	0,90	0,91	0,81	0,88	0,67	0,72
Samlad abortkvot 1)	571,8	598,5	646,6	650,5	642,8	615,3	600,5	589,2	557,2	542,3
Aborter per 1 000 levande födda										
Aborter per 1 000 levande födda	324,6	331,5	335,3	326,3	302,5	289,2	283,7	289,6	287,7	304,0
Antal tidigare förlösningar										
0	13 873	14 677	16 562	16 300	15 729	14 063	15 873	15 202	14 337	13 994
1	5 580	5 656	6 190	6 353	6 229	6 232	6 154	5 923	5 749	5 417
2	7 411	7 551	7 810	7 593	7 637	7 556	7 513	7 784	7 381	7 249
3	3 233	3 343	3 499	3 458	3 404	3 308	3 576	3 491	3 162	3 213
4	770	797	825	809	925	904	1 044	1 046	995	923
5	169	181	206	219	207	228	311	270	264	309
6 -	74	80	104	85	95	103	161	158	117	152
Okänt	1 980	2 422	2 389	3 045	3 263	3 394	217	295	288	184
Samtliga	33 090	34 707	37 585	37 862	37 489	35 788	34 849	34 169	32 293	31 441

1) Med den samlade legala abortkvoten avses det antal legala aborter som 1 000 kvinnor genomgår under hela sin reproduktionsperiod under förutsättning av att kalenderårets legala abortfrekvenser gäller och att ingen av kvinnorna avlider före 50 års ålder.

4 Döda

Fler döda

Antalet dödsfall varierar mycket litet från det ena året till det andra. Under år 1995 har 93 955 personer avlidit, vilket är 2 111 fler än 1994. Det allmänna dödstalet (antalet döda per 1 000 av folkmängden) är 10,6 år 1995. Den återstående medellivslängden är 81,45 år för kvinnor och 76,17 för män.

Det är bara Japan som har högre värden både för män och kvinnor. Födelseöverskottet (födda minus döda) uppgår till 9 467 vilket är ungefär 11 000 mindre än 1994.

Definitioner och begrepp

Döda

Dödsfall registreras av det Lokala skattekontor (LOK) där den döde var folkbokförd, eller om han inte var bokförd någonstans eller obefintlig i det LOK där dödsfallet skedde eller kroppen anträffades. I denna rapport redovisas uppgifter enbart om döda som vid dödsfallet var folkbokförda.

Livslängdstabeller

Vid framställning av livslängdstabellerna har följande formel använts för beräkning av de observerade dödsriskerna:

$$q_x^t = \frac{D_x^t}{M_x^t + d_x^t}$$

Där D_x^t är döda x -åringar, M_x^t är risktiden i åldern x år och d_x^t är det antal döda x -åringar vilka under kalenderåret (femårsperioden) t avlidit efter sin födelsedag.

För 0-åringar har dödsrisken bestämts enligt:

$$q_0^t = \frac{D_0^t}{F^t}$$

där F är antalet levande födda.

I åldrarna 91 år och däröver har de i livslängdstabellerna använda dödsriskerna beräknats genom utjämning av observerade risker. Till och med 1986 baserades denna utjämning på Wittsteins formel. Eftersom metoden visade sig överskatta dödsriskerna i de högsta åldrarna har en ny utjämningsmetod utarbetats. (Martinelle, S (1987): A Generalized Perks Formula for Old Age Mortality, R&D Report, Statistics Sweden)

Det nya utjämningsförfarandet användes för första gången i 1987 års tabeller. Dödsriskerna i åldrar över 95 år är därför väsentligt lägre än tidigare. Därmed har också kvarlevandetal och återstående medellivslängder höjts för de allra äldsta. (Jämförelse mellan de olika metoderna redovisas i Befolkningsförändring del 3 åren 1987, 1988 och 1989.)

Diagram 5
Antal döda 1940–1995
Number of deaths 1940–1995

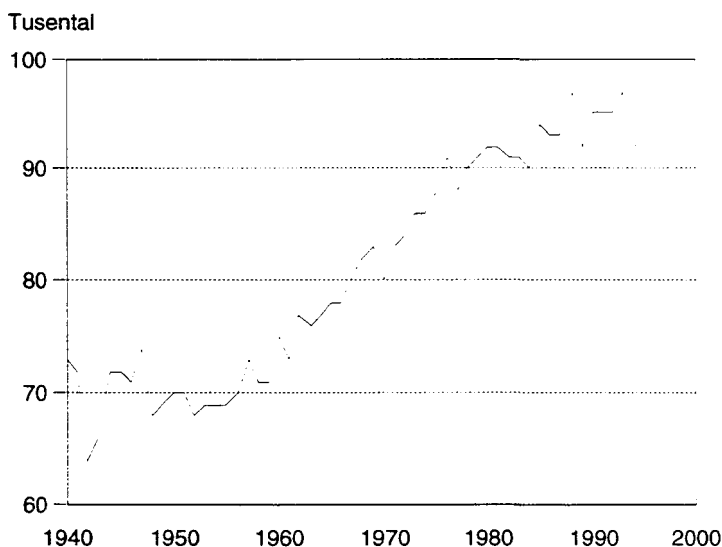

Tabell 4.1
Döda efter kön, ålder och civilstånd länsvis m.m. 1995
Deaths by sex, age and marital status by county etc. 1995

KÖN LÄN STORSTADSOMRÅDEN H-REGIONER RIKSOMRÅDEN	ÅLDER					1-4	5-9	10- 14	15- 19	20- 24	25- 29	30- 34	35- 39
	UNDER 1 DAG	1-6 DAGAR	7-27 DAGAR	28 DAG. -11 MÅN.	SUMMA UNDER 1 ÅR								
MÄN													
LÄN													
STOCKHOLMS LÄN	12	17	5	20	54	7	8	9	17	41	43	80	101
UPPSALA LÄN	4	3	2	2	11	2	-	1	3	10	12	11	13
SÖDERMANLANDS LÄN	2	3	-	1	6	4	3	1	4	7	6	11	10
ÖSTERGÖTLANDS LÄN	3	3	1	6	13	2	3	2	6	6	13	9	14
JÖNKÖPINGS LÄN	1	1	1	2	5	3	-	-	3	1	3	7	13
KRONBERGS LÄN	2	2	1	1	6	1	-	1	1	3	2	7	3
KALMAR LÄN	2	4	2	2	10	1	1	-	5	6	5	5	6
GÖTLANDS LÄN	-	1	-	1	2	-	-	1	2	1	3	3	2
BLEKINGE LÄN	-	1	1	2	4	-	2	1	2	3	5	7	8
KRISTIANSTADS LÄN	2	2	-	-	4	2	2	2	3	6	3	9	6
MALMÖHUS LÄN	3	4	3	5	15	4	1	2	13	18	24	25	35
HALLANDS LÄN	1	1	1	3	6	-	-	-	6	8	9	9	8
GÖTEB. O BOHUS LÄN	5	8	5	5	23	2	3	4	12	18	24	28	25
ÄLVSBORGS LÄN	3	5	1	3	12	1	2	5	9	8	10	10	24
SKARABORGS LÄN	2	5	3	4	14	2	1	1	2	8	5	10	9
VÄRMLANDS LÄN	2	-	2	2	6	2	2	-	5	6	7	9	6
ÖREBRO LÄN	1	2	1	7	11	3	-	1	2	6	4	9	10
VÄSTMANLANDS LÄN	-	4	3	1	8	2	-	-	5	7	2	8	11
KOPPARBERGS LÄN	1	-	1	3	5	3	-	-	6	5	8	9	13
GÄVLEBORGS LÄN	2	2	3	2	9	3	2	3	3	6	6	12	17
VÄSTERNORRLANDS LÄN	1	1	2	3	7	1	2	1	6	7	8	6	6
JÄMTLANDS LÄN	-	-	-	1	1	1	1	1	4	2	5	4	4
VÄSTERBOTTENS LÄN	1	6	-	-	7	2	2	1	2	5	7	5	13
NORRBOTTENS LÄN	1	1	4	5	11	2	1	2	7	11	6	13	10
SANTLIGA LÄN	51	76	42	81	250	50	36	38	117	198	216	306	369
STORSTADSOMRÅDEN													
STOR-STOCKHOLM	11	15	5	18	49	4	7	7	17	34	42	72	92
STOR-GÖTEBORG	4	9	6	5	24	3	3	3	11	17	24	27	29
STOR-MALMÖ	1	1	2	3	7	2	1	2	8	12	15	14	26
H-REGIONER													
H1	12	16	5	19	52	5	8	9	17	39	43	74	97
H8	5	10	6	6	27	3	4	3	12	20	25	28	30
H9	1	1	2	3	7	2	1	2	8	12	15	14	26
H3	16	31	14	30	91	18	14	14	38	63	73	101	118
H4	11	11	8	17	47	15	6	6	20	37	35	55	57
H5	5	2	3	5	15	6	3	1	10	10	14	22	10
H6	1	5	4	1	11	1	-	3	12	17	11	12	31
RIKSOMRÅDEN													
STOCKHOLM	12	17	5	20	54	7	8	9	17	41	43	80	101
ÖSTRA MELLANSVERIGE	10	15	7	17	49	13	6	5	20	36	37	48	60
SMÅLAND MED ÖARNA	5	8	4	6	23	5	1	1	7	11	12	22	24
SYDSVERIGE	5	7	4	7	23	6	5	5	18	27	32	41	49
VÄSTSVERIGE	11	19	10	15	55	5	6	10	22	41	45	57	66
NORRA MELLANSVERIGE	5	2	6	7	20	8	4	3	14	17	21	30	36
MELLERSTA NORRLAND	1	1	2	4	8	2	3	2	10	9	13	10	10
ÖVRE NORRLAND	2	7	4	5	18	4	3	3	9	16	13	18	23

											CIVILSTÄND				SAMTLIGA
40- 44	45- 49	50- 54	55- 59	60- 64	65- 69	70- 74	75- 79	80- 84	85- 89	90-	OGIFTA	GIFTA	KNKL O ANK	FRÄN- SKILDA	
166	226	283	340	458	695	1082	1271	1365	967	484	1193	3818	1531	1155	7697
18	21	43	41	62	106	145	197	230	177	101	212	608	271	113	1204
16	30	44	40	79	114	198	243	287	222	125	205	771	333	141	1450
35	56	59	59	121	202	317	397	428	331	181	369	1166	507	214	2256
19	24	47	57	83	123	256	321	351	291	158	301	936	403	125	1765
8	21	18	34	40	71	132	168	208	176	121	231	490	230	70	1021
21	19	33	44	71	135	201	288	307	244	147	259	806	353	128	1566
5	7	12	10	17	31	34	60	52	59	36	59	170	71	34	334
8	10	19	37	64	69	105	162	181	135	75	161	463	194	79	897
11	34	49	53	84	133	243	326	354	247	142	287	917	369	140	1713
68	111	133	159	254	390	631	766	800	612	326	655	2284	891	557	4387
12	26	35	32	62	104	207	226	297	196	131	242	741	295	90	1368
43	87	122	147	227	340	571	703	721	568	287	650	1977	823	505	3955
17	46	56	86	110	202	302	397	489	406	226	403	1226	550	234	2413
19	24	35	46	72	122	204	304	359	262	149	321	832	362	133	1648
12	26	57	75	108	177	274	318	381	288	160	386	921	417	195	1919
17	29	44	39	64	135	223	274	308	281	149	262	766	425	156	1609
15	30	55	53	77	140	190	235	270	179	103	238	687	322	143	1390
19	29	41	55	78	130	255	377	376	286	132	323	901	440	163	1827
19	31	43	54	99	189	229	297	350	278	154	327	820	455	202	1804
17	30	40	51	86	136	238	306	292	281	132	305	750	434	164	1653
3	9	15	35	38	76	119	175	181	154	78	214	419	205	68	906
15	31	40	47	69	106	190	261	274	202	91	241	702	319	108	1370
16	27	43	74	95	121	205	251	279	194	101	297	724	321	127	1469
599	984	1366	1668	2518	4047	6551	8323	9140	7036	3789	8141	23895	10521	5044	47601
154	207	255	307	404	619	988	1145	1231	857	419	1069	3430	1369	1042	6910
42	85	113	134	209	312	519	638	663	524	266	571	1849	750	476	3646
36	68	73	110	145	227	373	442	430	347	153	347	1315	485	344	2491
164	217	274	328	443	658	1037	1224	1307	910	459	1140	3650	1465	1110	7365
43	89	121	139	225	334	555	684	722	571	285	605	2004	804	507	3920
36	68	73	110	145	227	373	442	430	347	153	347	1315	485	344	2491
189	331	482	556	859	1424	2278	2809	3157	2402	1378	2689	8301	3715	1690	16395
113	178	262	321	526	843	1443	1972	2232	1786	974	1999	5505	2540	884	10928
32	53	77	103	147	282	403	585	560	498	253	561	1542	720	261	3084
22	48	77	111	173	279	462	607	732	522	287	800	1578	792	248	3418
166	226	283	340	458	695	1082	1271	1365	967	484	1193	3818	1531	1155	7697
101	166	245	232	403	697	1073	1346	1523	1190	659	1286	3998	1858	767	7909
53	71	110	145	211	360	623	837	918	770	462	850	2402	1057	357	4666
87	155	201	249	402	592	979	1254	1335	994	543	1103	3664	1454	776	6997
91	183	248	311	471	768	1284	1630	1866	1432	793	1616	4776	2030	962	9384
50	86	141	184	285	496	758	992	1107	852	446	1036	2642	1312	560	5550
20	39	55	86	124	212	357	481	473	435	210	519	1169	639	232	2559
31	58	83	121	164	227	395	512	553	396	192	538	1426	640	235	2839

Tabell 4.1 (forts)
Döda efter kön, ålder och civilstånd länsvis m.m. 1995

KÖN LÄN STORSTADSOMRÅDEN H-REGIONER RIKSOMRÅDEN	ÅLDER											SUMMA UNDER 1 ÅR	1-4	5-9	10- 14	15- 19	20- 24	25- 29	30- 34	35- 39
	UNDER 1 DAG	1-6 DAGAR	7-27 DAGAR	28 DAG. -11 MÅN.																
KVINNOR																				
LÄN																				
STOCKHOLMS LÄN	13	10	7	12	42	10	3	-	12	14	25	34	41							
UPPSALA LÄN	-	2	-	3	5	2	1	2	-	5	2	3	3							
SÖDERMANLANDS LÄN	3	2	1	-	6	1	1	-	2	-	2	6	2							
ÖSTERGÖTLANDS LÄN	5	2	1	1	9	3	1	1	3	5	5	4	12							
JÖNKÖPINGS LÄN	-	2	-	1	3	-	-	1	4	-	4	4	5							
KRONBERGS LÄN	1	2	-	-	3	1	2	-	-	1	3	6	2							
KALMAR LÄN	2	1	-	1	4	-	1	-	2	4	1	2	5							
GÖTLANDS LÄN	-	-	-	-	-	-	-	-	-	-	-	1	2							
BLEKINGE LÄN	1	1	1	1	4	-	1	-	1	1	1	-	1							
KRISTIANSTADS LÄN	-	1	-	2	3	2	1	1	2	3	2	3	6							
MALMÖHUS LÄN	4	5	3	6	18	1	3	-	5	8	9	10	13							
HÄLLANDS LÄN	1	-	1	1	3	2	-	1	2	1	1	4	6							
GÖTEB. O BOHUS LÄN	4	3	5	3	15	1	3	2	2	14	11	11	13							
ÄLVSBORGS LÄN	3	-	4	3	10	3	1	2	4	7	2	8	5							
SKARABORGS LÄN	4	-	-	2	8	-	2	1	3	1	-	3	10							
VÄRMLANDS LÄN	4	3	1	2	10	-	-	1	1	4	5	6	4							
ÖREBRO LÄN	-	-	2	2	4	1	1	1	3	2	5	7	3							
VÄSTMANLANDS LÄN	-	3	1	-	4	-	-	2	2	1	2	7	6							
KOPPARBERGS LÄN	1	2	-	-	3	2	-	1	1	2	5	2	11							
GÄVLEBORGS LÄN	2	3	1	1	7	-	-	-	3	7	3	8	9							
VÄSTERNORRLANDS LÄN	2	1	1	3	7	4	1	2	1	-	2	4	8							
JÄMTLANDS LÄN	-	-	-	1	1	-	1	1	-	1	2	2	3							
VÄSTERBOTTENS LÄN	1	1	2	1	5	2	1	2	1	-	4	3	9							
NORRBOTTENS LÄN	-	2	-	3	5	-	1	3	4	1	5	4	1							
SAMTLIGA LÄN	51	46	31	51	179	35	25	24	57	82	101	142	180							
STORSTADSOMRÅDEN																				
STOR-STOCKHOLM	13	10	5	11	39	10	3	-	12	13	21	33	40							
STOR-GÖTEBORG	4	3	6	4	17	3	3	3	5	13	11	12	10							
STOR-MALMÖ	3	3	2	4	12	1	2	-	4	5	8	6	10							
H-REGIONER																				
H1	13	10	6	11	40	10	3	-	12	14	23	33	41							
H8	4	3	6	4	17	3	3	4	6	13	13	13	11							
H9	3	3	2	4	12	1	2	-	4	5	8	6	10							
H5	16	21	8	18	63	16	7	12	16	31	28	46	69							
H4	12	6	6	6	30	3	7	4	13	11	12	30	27							
H5	3	3	2	1	9	1	1	3	3	3	10	9	15							
H6	-	-	1	7	8	1	2	1	3	5	7	5	7							
RIKSOMRÅDEN																				
STOCKHOLM	13	10	7	12	42	10	3	-	12	14	25	34	41							
ÖSTRA MELLANSVERIGE	8	9	5	6	28	7	4	6	10	13	16	27	26							
SMÅLAND MED GÄRNA	3	5	-	2	10	1	3	1	6	5	8	13	14							
SYDSVERIGE	5	7	4	9	25	3	5	1	7	12	12	13	20							
VÄSTSVERIGE	12	3	10	11	36	6	6	6	11	23	14	26	34							
NORRA MELLANSVERIGE	7	8	2	3	20	2	-	2	5	13	13	16	24							
MELLERSTA NORRLAND	2	1	1	4	8	4	2	2	3	1	4	6	11							
ÖVRE NORRLAND	1	3	2	4	10	2	2	5	5	1	9	7	10							

40- 44	45- 49	50- 54	55- 59	60- 64	65- 69	70- 74	75- 79	80- 84	85- 89	90-	CIVILSTÄND		SAMTLIGA		
											OGIFTA	GIFTA	ÄNK- L O ANK	FRÄN- SKILDA	
52	127	196	165	272	434	747	1096	1619	1714	1527	1195	1680	4096	1159	8130
12	21	28	37	40	60	82	154	229	226	250	142	304	598	118	1162
5	21	28	20	44	63	127	196	280	299	271	120	314	819	121	1374
14	22	34	45	83	92	167	319	455	504	376	274	496	1231	153	2154
11	18	18	39	50	87	143	241	364	415	344	255	390	1000	106	1751
7	12	18	28	31	46	84	115	172	222	189	139	212	534	57	942
9	12	16	27	38	79	99	214	292	335	254	193	295	816	90	1394
3	4	7	2	7	16	21	48	65	59	69	41	61	176	26	304
7	11	11	21	21	37	70	120	203	195	210	110	189	535	80	914
8	18	31	25	52	79	148	204	330	342	348	238	358	904	108	1608
39	46	79	87	159	220	415	572	890	961	930	598	1013	2422	432	4465
12	18	18	26	46	71	111	169	245	275	276	164	324	705	94	1287
33	54	79	94	122	212	346	589	816	894	820	582	908	2138	503	4131
21	25	41	51	62	120	176	298	486	517	441	345	518	1265	152	2280
12	14	23	33	40	82	123	208	300	319	296	220	371	801	86	1478
13	27	27	41	56	92	168	253	341	387	316	230	384	1009	129	1752
5	22	25	41	41	89	164	208	351	354	267	185	392	890	127	1594
12	22	28	26	51	75	120	193	215	253	206	122	324	664	115	1225
9	11	28	32	55	102	166	220	367	380	319	199	392	968	137	1696
10	19	20	32	56	87	175	280	359	366	321	204	421	1003	134	1762
8	15	30	24	57	79	145	213	352	373	295	187	323	994	116	1620
4	13	9	24	26	43	74	122	167	179	134	113	181	450	62	806
10	15	24	25	53	79	145	188	235	246	194	145	325	698	73	1241
7	23	26	28	48	79	123	193	272	247	214	149	279	752	104	1284
323	590	844	973	1510	2423	4139	6413	9385	10062	8867	6150	10454	25468	4282	46354
47	111	180	151	243	396	681	1002	1493	1565	1420	1123	1502	3740	1095	7460
35	55	67	96	118	194	324	552	726	818	735	540	832	1940	485	3797
21	28	53	57	93	134	226	330	509	534	549	356	576	1373	277	2582
50	121	192	163	264	419	719	1060	1574	1650	1480	1168	1615	3941	1144	7868
37	59	71	104	124	210	343	587	777	856	771	578	891	2054	499	4022
21	28	53	57	93	134	226	330	509	534	549	356	576	1373	277	2582
120	219	276	332	530	856	1361	2167	3209	3486	3114	2008	3639	8961	1350	15958
68	95	162	204	295	477	925	1415	2056	2268	1917	1273	2387	5722	637	10019
8	37	50	59	90	161	281	437	655	636	519	379	672	1725	211	2987
19	31	40	54	114	166	284	417	605	632	517	388	674	1692	164	2918
52	127	196	165	272	434	747	1096	1619	1714	1527	1195	1680	4096	1159	8130
48	108	143	169	259	379	660	1070	1530	1636	1370	843	1830	4202	634	7509
30	46	59	96	126	228	347	618	893	1031	856	628	958	2526	279	4391
54	75	121	133	232	336	633	896	1423	1498	1488	946	1560	3861	620	6987
78	111	161	204	270	485	756	1264	1847	2005	1833	1311	2121	4909	835	9176
32	57	75	105	167	281	509	753	1047	1133	956	633	1197	2980	400	5210
12	28	39	48	83	122	219	335	519	552	429	300	504	1464	178	2426
17	38	50	53	101	158	268	381	507	493	408	294	604	1450	177	2525

Tabell 4.1 (forts)
Döda efter kön, ålder och civilstånd länsvis m.m. 1995

KÖN LÄN STORSTADSOMRÅDEN H-REGIONER RIKSOMRÅDEN	ÅLDER											SUMMA UNDER 1 ÅR	1-4	5-9	10- 14	15- 19	20- 24	25- 29	30- 34	35- 39
	UNDER 1 DAG	1-6 DAGAR	7-27 DAGAR	28 DAG. -11 MÅN.																
TOTALT																				
LÄN																				
STOCKHOLMS LÄN	25	27	12	32	96	17	11	9	29	55	68	114	142							
UPPSALA LÄN	4	5	2	5	16	4	1	3	3	15	14	14	16							
SÖDERMANLANDS LÄN	5	5	1	1	12	5	4	1	6	7	8	17	12							
ÖSTERGÖTTLANDS LÄN	8	5	2	7	22	5	4	3	9	11	18	13	28							
JÖNKÖPINGS LÄN	1	3	1	3	8	3	-	1	7	1	7	11	18							
KRONBERGS LÄN	3	4	1	1	9	2	2	1	1	4	5	13	5							
KALMAR LÄN	4	5	2	3	14	1	2	-	4	9	7	7	11							
GÖTLANDS LÄN	-	1	-	1	2	-	-	-	1	2	1	4	4							
BLEKINGE LÄN	1	2	2	3	8	-	3	1	2	4	6	7	9							
KRISTIANSTADS LÄN	2	3	-	2	7	4	3	3	5	9	5	12	12							
MALMÖHUS LÄN	7	9	6	11	33	5	4	2	18	26	33	35	48							
HALLANDS LÄN	2	1	2	4	9	2	-	1	5	7	9	13	14							
GÖTEB. O BOHUS LÄN	9	11	10	8	38	3	6	6	14	32	35	39	38							
ÄLVSBORGS LÄN	6	5	5	6	22	4	3	7	9	16	10	18	29							
SKARABORGS LÄN	6	5	3	8	22	2	3	2	5	9	5	13	19							
VÄRMLANDS LÄN	6	3	3	4	16	2	2	1	6	10	12	15	10							
ÖREBRO LÄN	1	2	3	9	15	4	1	2	5	8	9	16	13							
VÄSTMANLANDS LÄN	-	7	4	1	12	2	-	2	7	8	4	15	17							
KOPPARBERGS LÄN	2	2	1	3	8	5	-	1	7	7	13	11	24							
GÄVLEBORGS LÄN	4	5	4	3	16	3	2	3	6	13	9	20	26							
VÄSTERNORRLANDS LÄN	3	2	3	6	14	5	3	3	7	7	10	10	14							
JÄMTLANDS LÄN	-	-	-	2	2	1	2	2	4	3	7	6	7							
VÄSTERBOTTENS LÄN	2	7	2	1	12	4	3	3	3	5	11	8	22							
NORRBOTTENS LÄN	1	3	4	8	16	2	2	5	11	12	11	17	11							
SAMTLIGA LÄN	102	122	73	132	429	85	61	62	174	280	317	448	549							
STORSTADSOMRÅDEN																				
STOR-STOCKHOLM	24	25	10	29	88	14	10	7	29	47	63	105	132							
STOR-GÖTEBORG	8	12	12	9	41	6	6	6	16	30	35	39	39							
STOR-MALMÖ	4	4	4	7	19	3	3	2	12	17	23	20	36							
H-REGIONER																				
H1	25	26	11	30	92	15	11	9	29	53	66	107	138							
H8	9	13	12	10	44	6	7	7	18	33	38	41	41							
H9	4	4	4	7	19	3	3	2	12	17	25	20	36							
H3	32	52	22	48	154	34	21	26	54	94	101	147	187							
H4	23	17	14	23	77	18	13	10	33	48	47	85	84							
H5	8	5	5	6	24	7	4	4	13	13	24	31	25							
H6	1	5	5	8	19	2	2	4	15	22	18	17	38							
RIKSOMRÅDEN																				
STOCKHOLM	25	27	12	32	96	17	11	9	29	55	68	114	142							
ÖSTRA HELLANSVERIGE	18	24	12	23	77	20	10	11	30	49	53	75	86							
SMÅLAND MED GARNA	8	13	4	8	33	6	4	2	13	16	20	35	38							
SYDSVERIGE	10	14	8	16	48	9	10	6	25	39	44	54	69							
VÄSTSVERIGE	23	22	20	26	91	11	12	16	33	64	59	83	100							
NORRA HELLANSVERIGE	12	10	8	10	40	10	4	5	19	30	34	46	60							
HELLERSTA NORRLAND	3	2	3	8	16	6	5	5	11	10	17	16	21							
ÖVRE NORRLAND	3	10	6	9	28	6	5	8	14	17	22	25	33							

											CIVILSTAND				SAMTLIGA
40- 44	45- 49	50- 54	55- 59	60- 64	65- 69	70- 74	75- 79	80- 84	85- 89	90-	OGIFTA	GIFTA	ÄNK- O ÄNK	FRÄN- SKILDA	
218	353	479	505	730	1129	1829	2367	2984	2681	2011	2388	5498	5627	2314	15827
30	42	71	78	102	166	227	351	459	403	351	354	912	869	231	2366
21	51	72	60	123	177	325	439	567	521	396	325	1085	1152	262	2824
49	78	93	104	204	294	484	716	883	835	557	643	1662	1738	367	4410
30	42	65	96	133	210	399	562	715	706	502	556	1326	1403	231	3516
15	33	36	62	71	117	216	283	380	398	310	370	702	764	127	1963
30	31	49	71	109	214	300	502	599	579	401	452	1101	1169	218	2940
8	11	19	12	24	47	55	108	117	118	105	100	231	247	60	638
15	21	30	58	85	106	175	282	384	330	285	271	652	729	159	1811
19	52	80	78	136	212	391	530	684	589	490	525	1275	1273	248	3321
107	157	212	246	413	610	1046	1338	1690	1573	1256	1253	3297	3313	989	8852
24	44	53	58	108	175	318	395	542	471	407	406	1065	1000	184	2655
76	141	201	241	349	552	917	1292	1537	1462	1107	1232	2885	2961	1008	8086
38	71	97	137	172	322	478	695	975	923	667	748	1744	1815	386	4693
31	38	58	79	112	204	327	512	659	581	445	541	1203	1163	219	3126
25	53	84	116	164	269	442	571	722	675	476	616	1305	1426	324	3671
22	51	69	80	105	224	387	482	659	635	416	447	1158	1315	283	3203
27	52	83	79	128	215	310	428	485	432	309	360	1011	986	258	2615
28	40	69	87	133	232	421	597	723	666	451	522	1293	1408	300	3523
29	50	63	86	155	276	404	577	709	644	475	531	1241	1458	336	3566
25	45	70	75	143	215	383	519	644	654	427	492	1073	1428	280	3273
7	22	24	59	64	119	193	297	348	333	212	327	600	655	130	1712
25	46	64	72	122	185	335	449	509	448	285	386	1027	1017	181	2611
23	50	69	102	143	200	328	444	551	441	315	446	1003	1073	231	2753
922	1574	2210	2641	4028	6470	10690	14736	18525	17098	12656	14291	34349	35989	9326	93955
201	318	435	458	647	1015	1669	2147	2724	2422	1839	2192	4932	5109	2137	14370
77	140	180	230	327	506	843	1190	1389	1342	1001	1111	2681	2690	961	7443
57	96	126	167	238	361	599	772	939	881	702	703	1891	1858	621	5073
214	338	466	491	707	1077	1756	2284	2881	2560	1939	2308	5265	5406	2254	15233
80	148	192	243	349	544	898	1271	1499	1427	1056	1183	2895	2858	1006	7942
57	96	126	167	238	361	599	772	939	881	702	703	1891	1858	621	5073
309	550	758	888	1389	2280	3639	4976	6366	5888	4492	4697	11940	12676	3040	32353
181	273	424	525	821	1320	2368	3387	4288	4054	2891	3272	7892	8262	1521	20947
40	90	127	162	237	443	684	1022	1215	1134	772	940	2214	2445	472	6071
41	79	117	165	287	445	746	1024	1337	1154	804	1188	2252	2484	412	6336
218	353	479	505	730	1129	1829	2367	2984	2681	2011	2388	5498	5627	2314	15827
149	274	388	401	662	1076	1733	2416	3053	2826	2029	2129	5828	6060	1401	15418
83	117	169	241	337	588	970	1455	1811	1801	1318	1478	3360	3583	636	9057
141	230	322	382	634	928	1612	2150	2758	2492	2031	2049	5224	5315	1396	13984
169	294	409	515	741	1253	2040	2894	3713	3437	2626	2927	6897	6939	1797	18560
82	143	216	289	452	777	1267	1745	2154	1985	1402	1669	3839	4292	960	10760
32	67	94	134	207	334	576	816	992	987	639	819	1673	2083	410	4985
48	96	133	174	265	385	663	893	1060	889	600	832	2030	2090	412	5364

Tabell 4.2

Döda efter kön, ålder och civilstånd 1995

Deaths by sex, age and marital status 1995

ÅLDER	OGIFTA		GIFTA		ÄNKL O ÄNK		FRÄNSKILDA		HELA ANTALET		SUMMA
	M	KV	M	KV	M	KV	M	KV	M	KV	
ETTÅRSKLASSER											
0	250	179	-	-	-	-	-	-	250	179	429
1	21	9	-	-	-	-	-	-	21	9	30
2	13	10	-	-	-	-	-	-	13	10	23
3	6	5	-	-	-	-	-	-	6	5	11
4	10	11	-	-	-	-	-	-	10	11	21
5	9	8	-	-	-	-	-	-	9	8	17
6	5	3	-	-	-	-	-	-	5	3	8
7	11	3	-	-	-	-	-	-	11	3	14
8	7	3	-	-	-	-	-	-	7	3	10
9	4	8	-	-	-	-	-	-	4	8	12
10	4	4	-	-	-	-	-	-	4	4	8
11	6	3	-	-	-	-	-	-	6	3	9
12	8	4	-	-	-	-	-	-	8	4	12
13	11	6	-	-	-	-	-	-	11	6	17
14	9	7	-	-	-	-	-	-	9	7	16
15	10	9	-	-	-	-	-	-	10	9	19
16	15	9	-	-	-	-	-	-	15	9	24
17	27	7	-	-	-	-	-	-	27	7	34
18	33	16	-	-	-	-	-	-	33	16	49
19	32	16	-	-	-	-	-	-	32	16	48
20	47	17	-	1	-	-	-	-	47	18	65
21	39	16	1	-	-	-	-	-	40	16	56
22	27	15	2	3	-	-	-	-	29	18	47
23	36	12	2	1	-	-	-	-	38	13	51
24	41	14	3	2	-	-	-	1	44	17	61
25	36	11	1	4	-	-	1	1	38	16	54
26	28	15	2	5	-	-	1	-	31	20	51
27	36	12	4	6	-	-	1	2	41	20	61
28	40	9	6	11	1	-	3	2	50	22	72
29	45	17	9	5	-	-	2	1	56	23	79
30	65	14	5	11	-	1	5	1	75	27	102
31	49	13	9	7	-	1	7	5	65	26	91
32	41	19	9	7	-	-	1	3	51	29	80
33	42	22	7	12	-	-	1	4	50	38	88
34	46	10	13	10	-	1	6	1	65	22	87
35	34	10	18	12	-	1	10	4	62	27	89
36	38	13	16	13	-	-	6	5	60	31	91
37	57	15	15	19	1	1	8	2	81	37	118
38	51	18	18	12	-	1	9	9	78	40	118
39	53	19	21	12	-	-	14	14	88	45	133
40	57	16	22	20	-	2	20	10	99	48	147
41	51	28	31	25	2	-	25	15	109	68	177
42	62	17	42	35	1	1	26	12	131	65	196
43	58	16	41	33	2	-	38	13	139	62	201
44	56	20	33	30	-	-	32	30	121	80	201
45	66	14	63	44	-	2	30	22	159	82	241
46	64	23	49	53	-	1	41	25	154	102	256
47	59	27	80	60	2	4	49	37	190	128	318
48	78	21	84	76	2	5	64	33	228	135	363
49	84	32	100	69	3	4	66	38	253	143	396
50	74	34	94	74	3	3	87	43	258	154	412
51	62	25	129	104	5	8	84	44	280	181	461
52	78	28	122	110	2	7	84	53	286	198	484
53	66	25	128	93	4	7	83	39	281	164	445
54	60	28	111	74	4	7	86	38	261	147	408

Tabell 4.2 (forts)
Döda efter kön, ålder och civilstånd 1995

ALDER	OGIFTA		GIFTA		ANKL O ANK		FRÅNSKILDA		HELA ANTALET		SUMMA
	M	KV	M	KV	M	KV	M	KV	M	KV	
ETTÄRSKLASSER											
55	69	20	143	101	5	14	78	41	295	176	471
56	66	28	151	102	14	9	93	65	324	204	528
57	57	13	155	103	8	16	93	55	313	187	500
58	67	18	186	101	6	17	95	42	354	178	532
59	79	26	206	124	15	32	82	46	382	228	610
60	84	19	194	121	15	38	110	53	403	231	634
61	88	29	268	147	8	30	112	59	476	265	741
62	86	24	282	165	28	43	108	61	504	293	797
63	89	31	298	189	20	56	133	56	540	332	872
64	106	42	332	197	33	70	124	80	595	389	984
65	112	35	370	211	26	80	109	83	617	409	1026
66	129	37	468	224	41	91	148	76	786	428	1214
67	124	35	473	266	51	110	134	77	782	488	1270
68	156	42	529	248	62	119	150	85	897	494	1391
69	133	55	605	283	90	183	137	83	965	604	1569
70	167	53	629	302	100	191	151	104	1047	650	1697
71	175	70	715	298	125	226	142	96	1157	690	1847
72	194	81	702	351	143	248	139	131	1178	811	1989
73	219	85	889	378	187	306	152	108	1447	877	2324
74	229	102	1070	443	237	447	186	119	1722	1111	2833
75	244	100	1006	409	249	504	159	134	1658	1147	2805
76	207	103	894	368	264	542	117	107	1482	1120	2602
77	197	102	1008	398	334	628	140	128	1679	1256	2935
78	221	145	972	399	364	741	149	121	1706	1406	3112
79	228	135	1019	376	410	835	141	138	1798	1484	3282
80	215	164	1018	412	404	928	116	158	1753	1662	3415
81	237	199	956	383	505	1013	123	132	1821	1727	3548
82	218	205	1042	372	528	1218	132	143	1920	1938	3858
83	209	220	943	354	564	1306	97	139	1813	2019	3832
84	228	220	896	303	598	1384	111	132	1833	2039	3872
85	201	250	824	262	604	1483	91	135	1720	2130	3850
86	192	276	781	253	634	1449	56	120	1663	2098	3761
87	157	234	596	189	560	1494	62	106	1375	2023	3398
88	135	253	513	161	551	1479	41	89	1240	1982	3222
89	99	254	388	123	514	1357	37	95	1038	1829	2867
90	92	256	304	99	466	1297	26	73	888	1725	2613
91	89	239	231	58	386	1135	24	71	730	1503	2233
92	70	214	173	49	345	1041	18	70	606	1374	1980
93	46	199	137	33	273	821	18	39	474	1092	1566
94	41	150	75	21	223	694	10	33	349	898	1247
95	25	120	67	9	174	535	2	38	268	702	970
96	16	73	40	5	101	367	2	20	159	465	624
97	11	74	29	4	81	286	3	12	124	376	500
98	5	54	15	4	52	186	1	12	73	256	329
99	2	36	8	2	34	144	2	5	46	187	233
100	3	23	3	1	28	95	-	2	34	121	155
101	4	17	2	-	11	60	-	-	17	77	94
102	-	8	-	-	11	21	-	1	11	30	41
103	2	12	-	-	3	15	-	1	5	28	33
104	1	2	-	-	2	10	-	-	3	12	15
105	-	-	-	-	1	6	-	-	1	6	7
106	-	1	-	-	-	2	-	1	-	4	4
107	-	2	-	-	-	4	-	-	-	6	6
108	-	-	-	-	1	2	-	-	1	2	3
109	-	-	-	-	-	3	-	-	-	3	3
SUMMA	8141	6150	23895	10454	10521	25468	5044	4282	47601	46354	93955

Tabell 4.2 (forts)
Döda efter kön, ålder och civilstånd 1995

ALDER	OGIFTA		GIFTA		ÄNKL O ÄNK		FRÄNSKILDA		HELA ANTALET		SUMMA
	M	KV	M	KV	M	KV	M	KV	M	KV	
FEMÅRSKLASSER											
- 4	300	214	-	-	-	-	-	-	300	214	514
5- 9	36	25	-	-	-	-	-	-	36	25	61
10-14	38	24	-	-	-	-	-	-	38	24	62
15-19	117	57	-	-	-	-	-	-	117	57	174
20-24	190	74	8	7	-	-	-	1	198	82	280
25-29	185	64	22	31	1	-	8	6	216	101	317
30-34	243	78	43	47	-	3	20	14	306	142	448
35-39	233	75	88	68	1	3	47	34	369	180	549
40-44	284	97	169	143	5	3	141	80	599	323	922
45-49	351	117	376	302	7	16	250	155	984	590	1574
50-54	340	140	584	455	18	32	424	217	1366	844	2210
55-59	338	105	841	531	48	88	441	249	1668	973	2641
60-64	453	145	1374	819	104	237	587	309	2518	1510	4028
65-69	654	204	2445	1232	270	583	678	404	4047	2423	6470
70-74	984	391	4005	1772	792	1418	770	558	6551	4139	10690
75-79	1097	585	4899	1950	1621	3250	706	628	8323	6413	14736
80-84	1107	1008	4855	1824	2599	5849	579	704	9140	9385	18525
85-89	784	1267	3102	988	2863	7262	287	545	7036	10062	17098
90-	407	1480	1084	285	2192	6724	106	378	3789	8867	12656
SUMMA	8141	6150	23895	10454	10521	25468	5044	4282	47601	46354	93955

Tabell 4.3
Dödstal efter kön, ålder och civilstånd 1995
Death rates by sex, age and marital status 1995

ALDER	OGIFTA		GIFTA		ÄNKLINGAR OCH ÄNKOR		FRÄNSKILDA		HELA ANTALET		SUMMA
	M	KV	M	KV	M	KV	M	KV	M	KV	
0	4,70	3,57	0,00	0,00	0,00	0,00	0,00	0,00	4,70	3,57	4,15
1- 4	0,20	0,15	0,00	0,00	0,00	0,00	0,00	0,00	0,20	0,15	0,17
5- 9	0,12	0,09	0,00	0,00	0,00	0,00	0,00	0,00	0,12	0,09	0,11
10-14	0,15	0,10	0,00	0,00	0,00	0,00	0,00	0,00	0,15	0,10	0,12
15-19	0,45	0,23	0,00	0,00	0,00	0,00	..	0,00	0,45	0,23	0,34
20-24	0,66	0,28	1,05	0,31	..	0,00	0,00	0,55	0,67	0,29	0,48
25-29	0,71	0,31	0,40	0,34	17,86	0,00	1,46	0,56	0,67	0,33	0,50
30-34	1,30	0,58	0,37	0,32	0,00	4,88	1,32	0,64	0,96	0,47	0,72
35-39	1,89	0,89	0,58	0,40	2,76	2,16	1,92	1,06	1,23	0,63	0,93
40-44	3,21	1,64	0,96	0,77	5,97	1,07	4,03	1,84	1,99	1,11	1,56
45-49	4,99	2,65	1,78	1,42	3,78	2,61	5,00	2,53	2,95	1,82	2,39
50-54	7,65	5,38	2,93	2,36	5,67	3,03	8,17	3,71	4,57	2,93	3,77
55-59	12,92	6,66	5,37	3,49	11,29	5,43	11,23	5,92	7,37	4,30	5,84
60-64	21,44	11,26	9,86	6,06	15,89	8,88	20,43	9,43	12,87	7,27	9,99
65-69	31,47	15,44	18,14	9,69	24,92	12,72	30,42	15,17	21,45	11,38	16,11
70-74	49,69	26,17	30,87	15,97	44,68	19,18	46,49	24,55	35,63	18,60	26,31
75-79	81,46	43,46	53,06	28,84	75,38	36,32	75,87	41,33	60,93	34,53	45,71
80-84	122,42	76,24	91,70	56,29	116,19	65,77	127,11	72,02	102,80	65,02	79,42
85-89	188,10	129,63	156,00	104,31	181,93	117,73	186,36	119,18	170,24	117,68	134,81
90-	297,95	253,69	260,95	188,12	302,30	229,57	294,44	237,74	288,55	231,94	246,42

1) BERÄKNAT PÅ ANTALET LEVANDE FÖDDA, ÖVRIGA DÖDSTAL ÄR BERÄKNADE PÅ MEDELFOVKMANGDEN.

Tabell 4.4
Döda efter kön, födelseår och civilstånd 1995
Deaths by sex, year of birth and marital status 1995

FÖDELSEÅR	OGIFTA		GIFTA		ÄNKL O ÄNK		FRÄNSKILDA		HELA ANTALET		SUMMA
	M	KV	M	KV	M	KV	M	KV	M	KV	
ETTÅRSKLASSER											
1995	220	161	-	-	-	-	-	-	220	161	381
1994	44	24	-	-	-	-	-	-	44	24	68
1993	13	8	-	-	-	-	-	-	13	8	21
1992	11	9	-	-	-	-	-	-	11	9	20
1991	7	6	-	-	-	-	-	-	7	6	13
1990	11	11	-	-	-	-	-	-	11	11	22
1989	4	6	-	-	-	-	-	-	4	6	10
1988	13	3	-	-	-	-	-	-	13	3	16
1987	7	1	-	-	-	-	-	-	7	1	8
1986	5	9	-	-	-	-	-	-	5	9	14
1985	3	4	-	-	-	-	-	-	3	4	7
1984	5	4	-	-	-	-	-	-	5	4	9
1983	7	2	-	-	-	-	-	-	7	2	9
1982	6	4	-	-	-	-	-	-	6	4	10
1981	16	6	-	-	-	-	-	-	16	6	22
1980	6	11	-	-	-	-	-	-	6	11	17
1979	15	10	-	-	-	-	-	-	15	10	25
1978	22	5	-	-	-	-	-	-	22	5	27
1977	27	10	-	-	-	-	-	-	27	10	37
1976	30	15	-	-	-	-	-	-	30	15	45
1975	42	21	-	-	-	-	-	-	42	21	63
1974	43	18	-	1	-	-	-	-	43	19	62
1973	34	11	1	2	-	-	-	-	35	13	48
1972	32	17	3	1	-	-	-	-	35	18	53
1971	35	14	2	1	-	-	-	-	37	15	52
1970	37	9	2	4	-	-	-	2	39	15	54
1969	39	14	1	3	-	-	1	-	41	17	58
1968	27	9	3	7	-	-	1	1	31	17	48
1967	41	16	8	11	1	-	3	3	53	30	83
1966	40	14	5	5	-	-	2	1	47	20	67
1965	58	12	8	8	-	-	3	-	69	20	89
1964	52	14	7	10	-	2	6	5	65	31	96
1963	49	15	8	6	-	-	4	1	61	22	83
1962	39	20	7	8	-	-	1	7	47	35	82
1961	44	16	14	13	-	-	4	1	62	30	92
1960	45	11	18	12	-	1	9	2	72	26	98
1959	34	13	13	16	-	1	9	5	56	35	91
1958	45	14	15	11	1	1	3	4	64	30	94
1957	45	16	17	15	-	1	8	6	70	38	108
1956	64	22	16	12	-	-	13	10	93	44	137
1955	52	15	22	18	-	-	18	11	92	44	136
1954	56	20	29	20	1	2	21	15	107	57	164
1953	49	23	36	30	1	-	23	11	109	64	173
1952	57	19	47	38	1	1	37	9	142	67	209
1951	68	18	28	31	2	-	36	29	134	78	212
1950	51	15	54	30	-	1	31	21	136	67	203
1949	74	17	54	51	-	2	33	28	161	98	259
1948	61	25	60	65	-	1	44	32	165	123	288
1947	63	26	82	63	3	4	63	35	211	128	339
1946	99	23	87	68	3	7	63	31	252	129	381
1945	66	39	107	75	2	2	78	42	253	158	411
1944	67	30	101	91	5	6	83	45	256	172	428
1943	75	24	128	112	2	8	76	47	281	191	472
1942	71	26	123	94	4	4	96	41	294	165	459
1941	59	30	126	87	5	10	78	48	268	175	443
1940	57	22	134	85	3	13	75	36	269	156	425
1939	79	25	144	106	12	9	95	53	330	193	523
1938	60	16	148	98	11	10	89	57	308	181	489
1937	55	16	173	105	6	16	91	50	325	187	512
1936	78	20	194	118	7	31	86	42	365	211	576

Tabell 4.4 (forts)
Döda efter kön, födelseår och civilstånd 1995

FÖDELSEÅR	OGIFTA		GIFTA		ÄNKL O ÄNK		FRÄNSKILDA		HELA ANTALET		SUMMA
	M	KV	M	KV	M	KV	M	KV	M	KV	
ETTÅRSKLASSER											
1935	82	27	196	114	17	30	103	54	398	225	623
1934	84	19	254	131	14	35	115	52	467	237	704
1933	88	32	249	163	16	33	109	58	462	286	748
1932	91	23	294	165	25	52	121	60	531	300	831
1931	95	41	316	209	28	70	124	69	563	389	952
1930	104	40	359	204	22	66	113	80	598	390	988
1929	116	38	393	219	38	85	141	76	688	418	1106
1928	135	30	493	234	47	106	135	84	810	454	1264
1927	150	44	497	251	61	107	145	71	853	473	1326
1926	129	38	562	262	71	144	134	93	896	537	1433
1925	156	62	611	302	89	195	151	92	1007	651	1658
1924	168	60	679	300	120	213	160	100	1127	673	1800
1923	182	73	715	316	143	240	122	118	1162	747	1909
1922	217	79	791	374	159	265	139	122	1306	840	2146
1921	225	99	960	420	202	384	174	103	1561	1006	2567
1920	240	104	1124	441	258	480	192	135	1814	1160	2974
1919	209	97	874	363	232	495	130	118	1445	1073	2518
1918	208	107	970	391	315	608	123	116	1616	1222	2838
1917	209	119	999	392	351	679	145	122	1704	1312	3016
1916	236	133	1003	391	374	805	147	128	1760	1457	3217
1915	226	149	1010	395	410	870	124	154	1770	1568	3338
1914	218	192	956	396	449	963	126	144	1769	1695	3464
1913	222	194	1022	383	512	1111	120	144	1876	1832	3708
1912	204	227	993	366	539	1270	106	134	1842	1997	3839
1911	223	207	921	320	554	1308	111	135	1809	1970	3779
1910	218	240	883	301	643	1478	108	134	1852	2153	4005
1909	214	264	831	241	631	1460	70	130	1746	2095	3841
1908	171	260	638	223	565	1475	61	114	1435	2072	3507
1907	138	240	552	177	569	1503	50	92	1309	2012	3321
1906	117	249	466	133	533	1463	42	94	1158	1939	3097
1905	91	254	339	117	488	1298	28	83	946	1752	2698
1904	87	258	276	76	418	1195	26	81	807	1610	2417
1903	83	236	191	47	377	1068	20	67	671	1418	2089
1902	64	192	154	41	314	979	16	48	548	1260	1808
1901	35	168	103	29	256	737	16	41	410	975	1385
1900	40	140	67	14	176	617	5	38	288	809	1097
1899	17	100	54	10	142	444	1	23	214	577	791
1898	14	75	27	3	99	328	4	18	144	424	568
1897	5	62	28	5	62	230	2	10	97	307	404
1896	5	36	14	2	37	170	2	11	58	219	277
1895	4	40	3	2	32	113	-	2	39	157	196
1894	2	18	2	-	19	74	-	-	23	92	115
1893	2	8	1	-	10	39	-	1	13	48	61
1892	1	14	-	-	8	14	-	1	9	29	38
1891	1	4	-	-	4	14	-	-	5	18	23
1890	1	1	-	-	1	10	-	-	2	11	13
1889	-	-	-	-	-	2	-	1	-	3	3
1888	-	1	-	-	-	4	-	-	-	5	5
1887	-	2	-	-	1	2	-	-	1	4	5
1886	-	-	-	-	-	2	-	-	-	2	2
1885	-	-	-	-	-	2	-	-	-	2	2
SUMMA	8141	6150	23895	10454	10521	25468	5044	4282	47601	46354	93955

Tabell 4.4 (forts)
Döda efter kön, födelseår och civilstånd 1995

FÖDELSEÅR	OGIFTA		GIFTA		ÄNKL O ÄNK		FRÄNSKILDA		HELA ANTALET		SUMMA
	M	KV	M	KV	M	KV	M	KV	M	KV	
FEMÅRSKLASSER											
1995-1991	295	208	-	-	-	-	-	-	295	208	503
1990-1986	40	30	-	-	-	-	-	-	40	30	70
1985-1981	37	20	-	-	-	-	-	-	37	20	57
1980-1976	100	51	-	-	-	-	-	-	100	51	151
1975-1971	186	81	6	5	-	-	-	-	192	86	278
1970-1966	184	62	19	30	1	-	7	7	211	99	310
1965-1961	242	77	44	45	-	2	18	14	304	138	442
1960-1956	233	76	79	66	1	4	42	27	355	173	528
1955-1951	282	95	162	137	5	3	135	75	584	310	894
1950-1946	348	106	337	277	6	15	234	147	925	545	1470
1945-1941	338	149	585	459	18	30	411	223	1352	861	2213
1940-1936	329	99	793	512	39	79	436	238	1597	928	2525
1935-1931	440	142	1309	782	100	220	572	293	2421	1437	3858
1930-1926	634	190	2304	1170	239	508	668	404	3845	2272	6117
1925-1921	948	373	3756	1712	713	1297	746	535	6163	3917	10080
1920-1916	1102	560	4970	1978	1530	3067	737	619	8339	6224	14563
1915-1911	1093	969	4902	1860	2484	5522	587	711	9066	9062	18128
1910-1906	858	1253	3370	1075	2941	7379	331	564	7500	10271	17771
1905-	452	1609	1259	346	2444	7342	120	425	4275	9722	13997
SUMMA	8141	6150	23895	10454	10521	25468	5044	4282	47601	46354	93955

Tabell 4.5
Dödstal efter kön, ålder och medborgarskap 1995
Death rates by sex, age and citizenship 1995

ÅLDER	MEDBORGARSKAPSLAND SVERIGE			OVRIKA LÄNDER			HELA BEFOLKNINGEN		
	M	KV	SUMMA	M	KV	SUMMA	M	KV	SUMMA
0	4,67	3,48	4,09	4,98	4,43	4,72	4,70	3,57	4,15
1-4	0,19	0,15	0,17	0,28	0,18	0,23	0,20	0,15	0,17
5-9	0,12	0,09	0,11	0,10	0,11	0,10	0,12	0,09	0,11
10-14	0,15	0,09	0,12	0,16	0,17	0,17	0,15	0,10	0,12
15-19	0,45	0,22	0,34	0,37	0,37	0,37	0,45	0,23	0,34
20-24	0,65	0,28	0,47	0,91	0,42	0,64	0,67	0,29	0,48
25-29	0,67	0,33	0,51	0,70	0,30	0,49	0,67	0,33	0,50
30-34	0,95	0,44	0,70	1,08	0,76	0,92	0,96	0,47	0,72
35-39	1,18	0,63	0,91	1,76	0,60	1,18	1,23	0,63	0,93
40-44	1,94	1,09	1,52	2,63	1,44	2,04	1,99	1,11	1,56
45-49	2,87	1,83	2,36	4,30	1,63	3,00	2,95	1,82	2,39
50-54	4,48	2,86	3,69	6,20	4,53	5,44	4,57	2,93	3,77
55-59	7,30	4,32	5,81	8,82	3,88	6,45	7,37	4,30	5,84
60-64	12,60	7,20	9,82	19,46	9,08	14,08	12,87	7,27	9,99
65-69	21,26	11,33	16,00	27,69	13,02	19,51	21,45	11,38	16,11
70-74	35,52	18,57	26,25	41,56	19,93	29,04	35,64	18,60	26,31
75-79	60,94	34,51	45,73	60,26	35,34	44,75	60,93	34,53	45,71
80-84	102,94	65,11	79,55	86,90	57,40	66,93	102,80	65,02	79,42
85-89	170,53	117,65	134,90	132,26	122,02	125,00	170,25	117,68	134,81
90-	289,98	232,67	247,31	137,10	142,86	141,26	288,53	231,91	246,39

Tabell 4.6

Döda efter kön, födelseår, ålder och civilstånd 1995

Deaths by sex, year of birth, age and marital status 1995

FÖDELSEÅR	ÅLDER	OGIFTA		GIFTA		ÄNKL O ÄNK		FRÄNSKILDA		HELA ANTALET		SUMMA
		M	KV	M	KV	M	KV	M	KV	M	KV	
1995	0	220	161	-	-	-	-	-	-	220	161	381
1994	0	30	18	-	-	-	-	-	-	30	18	48
1994	1	14	6	-	-	-	-	-	-	14	6	20
1993	1	7	3	-	-	-	-	-	-	7	3	10
1993	2	6	5	-	-	-	-	-	-	6	5	11
1992	2	7	5	-	-	-	-	-	-	7	5	12
1992	3	4	4	-	-	-	-	-	-	4	4	8
1991	3	2	1	-	-	-	-	-	-	2	1	3
1991	4	5	5	-	-	-	-	-	-	5	5	10
1990	4	5	6	-	-	-	-	-	-	5	6	11
1990	5	6	5	-	-	-	-	-	-	6	5	11
1989	5	3	3	-	-	-	-	-	-	3	3	6
1989	6	1	3	-	-	-	-	-	-	1	3	4
1988	6	4	-	-	-	-	-	-	-	4	-	4
1988	7	9	3	-	-	-	-	-	-	9	3	12
1987	7	2	-	-	-	-	-	-	-	2	-	2
1987	8	5	1	-	-	-	-	-	-	5	1	6
1986	8	2	2	-	-	-	-	-	-	2	2	4
1986	9	3	7	-	-	-	-	-	-	3	7	10
1985	9	1	1	-	-	-	-	-	-	1	1	2
1985	10	2	3	-	-	-	-	-	-	2	3	5
1984	10	2	1	-	-	-	-	-	-	2	1	3
1984	11	3	3	-	-	-	-	-	-	3	3	6
1983	11	3	-	-	-	-	-	-	-	3	-	3
1983	12	4	2	-	-	-	-	-	-	4	2	6
1982	12	4	2	-	-	-	-	-	-	4	2	6
1982	13	2	2	-	-	-	-	-	-	2	2	4
1981	13	9	4	-	-	-	-	-	-	9	4	13
1981	14	7	2	-	-	-	-	-	-	7	2	9
1980	14	2	5	-	-	-	-	-	-	2	5	7
1980	15	4	6	-	-	-	-	-	-	4	6	10
1979	15	6	3	-	-	-	-	-	-	6	3	9
1979	16	9	7	-	-	-	-	-	-	9	7	16
1978	16	6	2	-	-	-	-	-	-	6	2	8
1978	17	16	3	-	-	-	-	-	-	16	3	19
1977	17	11	4	-	-	-	-	-	-	11	4	15
1977	18	16	6	-	-	-	-	-	-	16	6	22
1976	18	17	10	-	-	-	-	-	-	17	10	27
1976	19	13	5	-	-	-	-	-	-	13	5	18
1975	19	19	11	-	-	-	-	-	-	19	11	30
1975	20	23	10	-	-	-	-	-	-	23	10	33
1974	20	24	7	-	1	-	-	-	-	24	8	32
1974	21	19	11	-	-	-	-	-	-	19	11	30
1973	21	20	5	1	-	-	-	-	-	21	5	26
1973	22	14	6	-	2	-	-	-	-	14	8	22

Tabell 4.6 (forts)
Döda efter kön, födelseår, ålder och civilstånd 1995

FÖDELSEÅR	ÅLDER	OGIFTA		GIFTA		ÄNKL O ÄNK		FRÄNSKILDA		HELA ANTALET		SUMMA
		M	KV	M	KV	M	KV	M	KV	M	KV	
1972	22	13	9	2	1	-	-	-	-	15	10	25
1972	23	19	8	1	-	-	-	-	-	20	8	28
1971	23	17	4	1	1	-	-	-	-	18	5	23
1971	24	18	10	1	-	-	-	-	-	19	10	29
1970	24	23	4	2	2	-	-	-	1	25	7	32
1970	25	14	5	-	2	-	-	-	1	14	8	22
1969	25	22	6	1	2	-	-	1	-	24	8	32
1969	26	17	8	-	1	-	-	-	-	17	9	26
1968	26	11	7	2	4	-	-	1	-	14	11	25
1968	27	16	2	1	3	-	-	-	1	17	6	23
1967	27	20	10	3	3	-	-	1	1	24	14	38
1967	28	21	6	5	8	1	-	2	2	29	16	45
1966	28	19	3	1	3	-	-	1	-	21	6	27
1966	29	21	11	4	2	-	-	1	1	26	14	40
1965	29	24	6	5	3	-	-	1	-	30	9	39
1965	30	34	6	3	5	-	-	2	-	39	11	50
1964	30	31	8	2	6	-	1	3	1	36	16	52
1964	31	21	6	5	4	-	1	3	4	29	15	44
1963	31	28	7	4	3	-	-	4	1	36	11	47
1963	32	21	8	4	3	-	-	-	-	25	11	36
1962	32	20	11	5	4	-	-	1	3	26	18	44
1962	33	19	9	2	4	-	-	-	4	21	17	38
1961	33	23	13	5	8	-	-	1	-	29	21	50
1961	34	21	3	9	5	-	-	3	1	33	9	42
1960	34	25	7	4	5	-	1	3	-	32	13	45
1960	35	20	4	14	7	-	-	6	2	40	13	53
1959	35	14	6	4	5	-	1	4	2	22	14	36
1959	36	20	7	9	11	-	-	5	3	34	21	55
1958	36	18	6	7	2	-	-	1	2	26	10	36
1958	37	27	8	8	9	1	1	2	2	38	20	58
1957	37	30	7	7	10	-	-	6	-	43	17	60
1957	38	15	9	10	5	-	1	2	6	27	21	48
1956	38	36	9	8	7	-	-	7	3	51	19	70
1956	39	28	13	8	5	-	-	6	7	42	25	67
1955	39	25	6	13	7	-	-	8	7	46	20	66
1955	40	27	9	9	11	-	-	10	4	46	24	70
1954	40	30	7	13	9	-	2	10	6	53	24	77
1954	41	26	13	16	11	1	-	11	9	54	33	87
1953	41	25	15	15	14	1	-	14	6	55	35	90
1953	42	24	8	21	16	-	-	9	5	54	29	83
1952	42	38	9	21	19	1	1	17	7	77	36	113
1952	43	19	10	26	19	-	-	20	2	65	31	96
1951	43	39	6	15	14	2	-	18	11	74	31	105
1951	44	29	12	13	17	-	-	18	18	60	47	107
1950	44	27	8	20	13	-	-	14	12	61	33	94
1950	45	24	7	34	17	-	1	17	9	75	34	109

Tabell 4.6 (forts)

Döda efter kön, födelseår, ålder och civilstånd 1995

FÖDELSEÅR	ÅLDER	OGIFTA		GIFTA		ÄNKL O ÄNK		FRÄNSKILDA		HELA ANTALET		SUMMA
		M	KV	M	KV	M	KV	M	KV	M	KV	
1949	45	42	7	29	27	-	1	13	13	84	48	132
1949	46	32	10	25	24	-	1	20	15	77	50	127
1948	46	32	13	24	29	-	-	21	10	77	52	129
1948	47	29	12	36	36	-	1	23	22	88	71	159
1947	47	30	15	44	24	2	3	26	15	102	57	159
1947	48	33	11	38	39	1	1	37	20	109	71	180
1946	48	45	10	46	37	1	4	27	13	119	64	183
1946	49	54	13	41	31	2	3	36	18	133	65	198
1945	49	30	19	59	38	1	1	30	20	120	78	198
1945	50	36	20	48	37	1	1	48	22	133	80	213
1944	50	38	14	46	37	2	2	39	21	125	74	199
1944	51	29	16	55	54	3	4	44	24	131	98	229
1943	51	33	9	74	50	2	4	40	20	149	83	232
1943	52	42	15	54	62	-	4	36	27	132	108	240
1942	52	36	13	68	48	2	3	48	26	154	90	244
1942	53	35	13	55	46	2	1	48	15	140	75	215
1941	53	31	12	73	47	2	6	35	24	141	89	230
1941	54	28	18	53	40	3	4	43	24	127	86	213
1940	54	32	10	58	34	1	3	43	14	134	61	195
1940	55	25	12	76	51	2	10	32	22	135	95	230
1939	55	44	8	67	50	3	4	46	19	160	81	241
1939	56	35	17	77	56	9	5	49	34	170	112	282
1938	56	31	11	74	46	5	4	44	31	154	92	246
1938	57	29	5	74	52	6	6	45	26	154	89	243
1937	57	28	8	81	51	2	10	48	29	159	98	257
1937	58	27	8	92	54	4	6	43	21	166	89	255
1936	58	40	10	94	47	2	11	52	21	188	89	277
1936	59	38	10	100	71	5	20	34	21	177	122	299
1935	59	41	16	106	53	10	12	48	25	205	106	311
1935	60	41	11	90	61	7	18	55	29	193	119	312
1934	60	43	8	104	60	8	20	55	24	210	112	322
1934	61	41	11	150	71	6	15	60	28	257	125	382
1933	61	47	18	118	76	2	15	52	31	219	140	359
1933	62	41	14	131	87	14	18	57	27	243	146	389
1932	62	45	10	151	78	14	25	51	34	261	147	408
1932	63	46	13	143	87	11	27	70	26	270	153	423
1931	63	43	18	155	102	9	29	63	30	270	179	449
1931	64	52	23	161	107	19	41	61	39	293	210	503
1930	64	54	19	171	90	14	29	63	41	302	179	481
1930	65	50	21	188	114	8	37	50	39	296	211	507
1929	65	62	14	182	97	18	43	59	44	321	198	519
1929	66	54	24	211	122	20	42	82	32	367	220	587
1928	66	75	13	257	102	21	49	66	44	419	208	627
1928	67	60	17	236	132	26	57	69	40	391	246	637
1927	67	64	18	237	134	25	53	65	37	391	242	633
1927	68	86	26	260	117	36	54	80	34	462	231	693

Tabell 4.6 (forts)

Döda efter kön, födelseår, ålder och civilstånd 1995

FÖDELSEÅR	ALDER	OGIFTA		GIFTA		ÄNKL O ÄNK		FRÄNSKILDA		HELA ANTALET		SUMMA
		M	KV	M	KV	M	KV	M	KV	M	KV	
1926	68	70	16	269	131	26	65	70	51	435	263	698
1926	69	59	22	293	131	45	79	64	42	461	274	735
1925	69	74	33	312	152	45	104	73	41	504	330	834
1925	70	82	29	299	150	44	91	78	51	503	321	824
1924	70	85	24	330	152	56	100	73	53	544	329	873
1924	71	83	36	349	148	64	113	87	47	583	344	927
1923	71	92	34	366	150	61	113	55	49	574	346	920
1923	72	90	39	349	166	82	127	67	69	588	401	989
1922	72	104	42	353	185	61	121	72	62	590	410	1000
1922	73	113	37	438	189	98	144	67	60	716	430	1146
1921	73	106	48	451	189	89	162	85	48	731	447	1178
1921	74	119	51	509	231	113	222	89	55	830	559	1389
1920	74	110	51	561	212	124	225	97	64	892	552	1444
1920	75	130	53	563	229	134	255	95	71	922	608	1530
1919	75	114	47	443	180	115	249	64	63	736	539	1275
1919	76	95	50	431	183	117	246	66	55	709	534	1243
1918	76	112	53	463	185	147	296	51	52	773	586	1359
1918	77	96	54	507	206	168	312	72	64	843	636	1479
1917	77	101	48	501	192	166	316	68	64	836	620	1456
1917	78	108	71	498	200	185	363	77	58	868	692	1560
1916	78	113	74	474	199	179	378	72	63	838	714	1552
1916	79	123	59	529	192	195	427	75	65	922	743	1665
1915	79	105	76	490	184	215	408	66	73	876	741	1617
1915	80	121	73	520	211	195	462	58	81	894	827	1721
1914	80	94	91	498	201	209	466	58	77	859	835	1694
1914	81	124	101	458	195	260	497	68	67	910	860	1770
1913	81	113	98	498	188	245	516	55	65	911	867	1778
1913	82	109	96	524	195	267	595	65	79	965	965	1930
1912	82	109	109	518	177	261	623	67	64	955	973	1928
1912	83	95	118	475	189	278	647	39	70	887	1024	1911
1911	83	114	102	468	165	286	659	58	69	926	995	1921
1911	84	109	105	453	155	268	649	53	66	883	975	1858
1910	84	119	115	443	148	330	735	58	66	950	1064	2014
1910	85	99	125	440	153	313	743	50	68	902	1089	1991
1909	85	102	125	384	109	291	740	41	67	818	1041	1859
1909	86	112	139	447	132	340	720	29	63	928	1054	1982
1908	86	80	137	334	121	294	729	27	57	735	1044	1779
1908	87	91	123	304	102	271	746	34	57	700	1028	1728
1907	87	66	111	292	87	289	748	28	49	675	995	1670
1907	88	72	129	260	90	280	755	22	43	634	1017	1651
1906	88	63	124	253	71	271	724	19	46	606	965	1571
1906	89	54	125	213	62	262	739	23	48	552	974	1526
1905	89	45	129	175	61	252	618	14	47	486	855	1341
1905	90	46	125	164	56	236	680	14	36	460	897	1357
1904	90	46	131	140	43	230	617	12	37	428	828	1256
1904	91	41	127	136	33	188	578	14	44	379	782	1161

Tabell 4.6 (forts)
Döda efter kön, födelseår, ålder och civilstånd 1995

FÖDELSEÅR	ÅLDER	OGIFTA		GIFTA		ÄNKL O ÄNK		FRÄNSKILDA		HELA ANTALET		SUMMA
		M	KV	M	KV	M	KV	M	KV	M	KV	
1903	91	48	112	95	25	198	557	10	27	351	721	1072
1903	92	35	124	96	22	179	511	10	40	320	697	1017
1902	92	35	90	77	27	166	530	8	30	286	677	963
1902	93	29	102	77	14	148	449	8	18	262	583	845
1901	93	17	97	60	19	125	372	10	21	212	509	721
1901	94	18	71	43	10	131	365	6	20	198	466	664
1900	94	23	79	32	11	92	329	4	13	151	432	583
1900	95	17	61	35	3	84	288	1	25	137	377	514
1899	95	8	59	32	6	90	247	1	13	131	325	456
1899	96	9	41	22	4	52	197	-	10	83	252	335
1898	96	7	32	18	1	49	170	2	10	76	213	289
1898	97	7	43	9	2	50	158	2	8	68	211	279
1897	97	4	31	20	2	31	128	1	4	56	165	221
1897	98	1	31	8	3	31	102	1	6	41	142	183
1896	98	4	23	7	1	21	84	-	6	32	114	146
1896	99	1	13	7	1	16	86	2	5	26	105	131
1895	99	1	23	1	1	18	58	-	-	20	82	102
1895	100	3	17	2	1	14	55	-	2	19	75	94
1894	100	-	6	1	-	14	40	-	-	15	46	61
1894	101	2	12	1	-	5	34	-	-	8	46	54
1893	101	2	5	1	-	6	26	-	-	9	31	40
1893	102	-	3	-	-	4	13	-	1	4	17	21
1892	102	-	5	-	-	7	8	-	-	7	13	20
1892	103	1	9	-	-	1	6	-	1	2	16	18
1891	103	1	3	-	-	2	9	-	-	3	12	15
1891	104	-	1	-	-	2	5	-	-	2	6	8
1890	104	1	1	-	-	-	5	-	-	1	6	7
1890	105	-	-	-	-	1	5	-	-	1	5	6
1889	105	-	-	-	-	-	1	-	-	-	1	1
1889	106	-	-	-	-	-	1	-	1	-	2	2
1888	106	-	1	-	-	-	1	-	-	-	2	2
1888	107	-	-	-	-	-	3	-	-	-	3	3
1887	107	-	2	-	-	-	1	-	-	-	3	3
1887	108	-	-	-	-	1	1	-	-	1	1	2
1886	108	-	-	-	-	-	1	-	-	-	1	1
1886	109	-	-	-	-	-	1	-	-	-	1	1
1885	109	-	-	-	-	-	2	-	-	-	2	2
SUMMA		8141	6150	23895	10454	10521	25468	5044	4282	47601	46354	93955

Tabell 4.7
Dödstal efter kön och ålder länsvis 1995
 Death rates by sex by county 1995

KÖN LÄN	ÅLDER																	
	0- 4	5- 9	10- 14	15- 19	20- 24	25- 29	30- 34	35- 39	40- 44	45- 49	50- 54	55- 59	60- 64	65- 69	70- 74	75- 79	80- 84	85-
MÄN																		
STOCKHOLMS LÄN	1,0	0,1	0,2	0,4	0,7	0,6	1,1	1,6	2,8	3,5	4,7	8,1	13,7	22,9	36,2	59,8	104,0	191,0
UPPSALA LÄN	1,2	0,0	0,1	0,3	0,9	1,0	1,0	1,3	1,8	1,9	4,5	6,2	11,7	20,8	30,4	54,2	93,8	166,3
SÖDERMANLANDS LÄN	1,2	0,3	0,1	0,5	0,8	0,7	1,3	1,2	1,8	3,0	4,7	5,7	13,2	19,6	35,2	58,6	106,6	209,3
ÖSTERGÖTLANDS LÄN	1,0	0,2	0,1	0,5	0,4	0,8	0,6	1,2	2,6	3,7	4,3	5,6	13,5	22,5	35,9	59,8	100,3	192,5
JÖNKÖPINGS LÄN	0,7	0,0	0,0	0,3	0,1	0,3	0,7	1,3	1,9	2,1	4,7	7,3	11,8	17,8	36,5	58,2	96,8	197,4
KRONBERGS LÄN	1,1	0,0	0,2	0,2	0,5	0,3	1,2	0,5	1,3	3,1	3,0	7,3	9,6	17,3	33,1	55,5	98,6	205,4
KALMAR LÄN	1,4	0,1	0,0	0,3	0,7	0,8	0,6	0,8	2,5	2,1	4,0	6,7	12,1	23,4	35,3	64,4	100,5	196,5
GÖTLANDS LÄN	1,0	0,0	0,0	0,6	1,1	0,6	1,6	1,0	2,4	3,1	6,1	6,9	13,2	24,2	28,1	63,8	81,4	232,8
BLEKINGE LÄN	0,8	0,1	0,2	0,4	0,6	0,9	1,4	1,7	1,6	1,8	3,5	8,5	16,1	18,8	30,9	63,5	100,5	185,8
KRISTIANSTADS LÄN	0,6	0,2	0,2	0,3	0,6	0,3	1,0	0,6	1,1	3,1	4,9	6,7	12,2	18,9	35,1	62,6	101,8	176,7
MALMÖHUS LÄN	0,7	0,0	0,1	0,5	0,6	0,8	0,8	1,3	2,5	3,7	4,8	7,6	14,0	22,5	38,3	64,3	103,1	198,0
HALLANDS LÄN	0,6	0,0	0,0	0,4	0,7	0,9	1,0	0,9	1,3	2,6	3,9	4,6	10,5	17,7	35,9	52,3	103,3	185,9
GÖTEBORGS O BOHUS LÄN	0,9	0,1	0,2	0,6	0,7	0,8	0,9	0,9	1,7	3,1	5,0	7,8	13,9	21,6	36,1	62,6	96,3	194,8
ÄLVSBORGS LÄN	0,8	0,1	0,4	0,4	0,6	0,5	0,7	1,6	1,1	2,7	3,7	7,3	10,9	20,1	31,9	55,4	101,3	205,2
SKARABORGS LÄN	1,6	0,1	0,1	0,2	0,9	0,5	1,1	1,0	2,0	2,3	3,8	6,5	11,3	19,6	35,4	63,0	113,2	194,3
VÄRMLANDS LÄN	0,9	0,2	0,0	0,6	0,6	0,7	1,0	0,7	1,2	2,4	6,1	10,0	15,2	25,0	39,9	62,8	116,7	228,5
ÖREBRO LÄN	1,5	0,0	0,1	0,2	0,7	0,4	1,0	1,1	1,8	2,8	4,5	5,5	10,8	22,6	35,6	54,9	93,7	210,1
VÄSTMANLANDS LÄN	1,1	0,0	0,0	0,6	0,8	0,2	0,9	1,2	1,7	3,0	6,0	7,1	12,8	24,0	34,8	57,0	101,3	181,7
KOPPARBERGS LÄN	0,8	0,0	0,0	0,7	0,6	0,9	1,0	1,4	1,9	2,5	4,2	7,4	11,5	19,5	36,9	69,4	111,4	198,8
GÄVLEBORGS LÄN	1,3	0,2	0,4	0,4	0,6	0,6	1,3	1,8	1,9	2,7	4,2	6,9	13,8	26,7	34,0	58,9	107,5	220,5
VÄSTERNORRLANDS LÄN	1,0	0,2	0,1	0,8	0,8	0,9	0,7	0,7	1,9	3,0	4,5	7,0	13,1	21,1	38,0	67,5	98,5	224,9
JÄMTLANDS LÄN	0,5	0,2	0,2	1,0	0,4	1,1	0,9	0,9	0,6	1,7	3,3	10,3	11,9	23,2	35,2	65,2	100,2	221,0
VÄSTERBOTTENS LÄN	1,0	0,2	0,1	0,2	0,5	0,7	0,6	1,5	1,7	3,2	4,9	7,1	11,4	18,6	35,0	64,2	109,7	209,0
NORRBOTTENS LÄN	1,5	0,1	0,2	0,8	1,2	0,6	1,4	1,1	1,6	2,6	4,7	9,8	13,6	19,0	37,1	65,5	115,0	211,6
SAMTLIGA LÄN	1,0	0,1	0,1	0,4	0,7	0,7	1,0	1,2	2,0	3,0	4,6	7,4	12,9	21,4	35,6	60,9	102,8	198,8
KVINNOR																		
STOCKHOLMS LÄN	0,9	0,1	0,0	0,3	0,2	0,4	0,5	0,7	0,9	1,9	3,3	3,9	7,5	11,8	18,9	33,6	63,3	143,4
UPPSALA LÄN	0,7	0,1	0,2	0,0	0,4	0,2	0,3	0,3	1,2	1,9	3,1	5,7	7,1	10,7	14,0	31,4	60,9	136,5
SÖDERMANLANDS LÄN	0,8	0,1	0,0	0,3	0,0	0,3	0,7	0,2	0,6	2,1	3,2	2,9	7,0	9,7	18,5	35,0	65,6	162,2
ÖSTERGÖTLANDS LÄN	0,9	0,1	0,1	0,2	0,4	0,4	0,3	0,9	1,0	1,5	2,6	4,3	8,5	9,2	15,7	36,0	65,9	152,8
JÖNKÖPINGS LÄN	0,3	0,0	0,1	0,4	0,0	0,4	0,4	0,5	1,1	1,7	1,9	4,9	6,6	10,8	17,0	34,1	65,6	165,1
KRONBERGS LÄN	0,7	0,4	0,0	0,0	0,2	0,5	1,1	0,4	1,2	1,9	3,2	6,0	7,1	10,2	19,0	31,0	57,9	148,2
KALMAR LÄN	0,5	0,1	0,0	0,3	0,6	0,1	0,3	0,7	1,2	1,4	2,1	4,2	6,1	12,5	14,7	37,7	64,7	149,7
GÖTLANDS LÄN	0,0	0,0	0,0	0,0	0,0	0,0	0,5	1,0	1,5	1,9	3,8	1,4	5,0	11,6	15,3	39,4	67,4	152,0
BLEKINGE LÄN	0,9	0,2	0,0	0,0	0,2	0,2	0,0	0,2	1,4	2,0	2,1	4,8	5,4	9,3	17,4	35,2	73,2	167,7
KRISTIANSTADS LÄN	0,5	0,1	0,1	0,2	0,4	0,2	0,3	0,7	0,9	1,7	3,2	3,2	7,1	10,4	18,9	30,4	61,2	149,4
MALMÖHUS LÄN	0,7	0,1	0,0	0,2	0,3	0,3	0,4	0,5	1,4	1,6	2,9	4,1	8,2	10,8	20,0	32,9	64,4	151,2
HALLANDS LÄN	0,5	0,0	0,1	0,2	0,1	0,1	0,5	0,7	1,4	1,8	2,1	3,8	7,3	11,2	17,1	31,8	60,3	153,3
GÖTEBORGS O BOHUS LÄN	0,6	0,1	0,1	0,1	0,5	0,4	0,4	0,5	1,3	2,0	3,4	5,1	7,0	11,8	18,1	36,6	65,0	155,8
ÄLVSBORGS LÄN	0,9	0,1	0,1	0,3	0,5	0,1	0,6	0,4	1,4	1,5	2,8	4,4	5,8	11,4	16,0	31,9	64,0	149,5
SKARABORGS LÄN	0,9	0,2	0,1	0,4	0,1	0,0	0,3	1,1	1,3	1,4	2,6	4,6	6,0	12,1	17,2	34,8	64,0	152,4
VÄRMLANDS LÄN	1,1	0,0	0,1	0,1	0,5	0,6	0,7	0,5	1,4	2,7	2,9	5,3	7,4	11,8	21,0	38,6	68,3	162,6
ÖREBRO LÄN	0,6	0,1	0,1	0,4	0,2	0,6	0,8	0,4	0,6	2,1	2,7	5,9	6,4	13,0	21,6	32,0	69,8	149,5
VÄSTMANLANDS LÄN	0,5	0,0	0,3	0,3	0,1	0,2	0,8	0,8	1,4	2,2	3,1	3,6	8,0	11,4	17,9	34,5	52,7	141,4
KOPPARBERGS LÄN	0,6	0,0	0,1	0,1	0,2	0,6	0,2	1,2	0,9	1,0	3,0	4,3	7,7	13,4	20,5	31,4	66,3	169,3
GÄVLEBORGS LÄN	0,8	0,0	0,0	0,4	0,8	0,3	0,9	1,0	1,1	1,7	2,1	4,1	7,6	11,4	21,5	40,3	70,4	159,7
VÄSTERNORRLANDS LÄN	1,4	0,1	0,3	0,1	0,0	0,3	0,5	1,0	1,0	1,6	3,5	3,4	8,2	11,0	20,0	35,5	75,7	170,9
JÄMTLANDS LÄN	0,2	0,2	0,3	0,0	0,2	0,5	0,5	0,7	0,9	2,7	2,2	6,9	7,8	12,4	19,5	37,8	69,1	158,0
VÄSTERBOTTENS LÄN	0,8	0,1	0,3	0,1	0,0	0,5	0,4	1,1	1,2	1,7	3,1	3,7	8,4	12,3	22,6	36,0	63,4	163,6
NORRBOTTENS LÄN	0,6	0,1	0,4	0,5	0,1	0,6	0,5	0,1	0,8	2,4	3,1	3,7	6,9	11,8	19,8	39,8	72,9	157,6
SAMTLIGA LÄN	0,7	0,1	0,1	0,2	0,3	0,3	0,5	0,6	1,1	1,8	2,9	4,3	7,3	11,4	18,6	34,5	65,0	153,0

Tabell 4.8
Döda efter kön, ålder och medborgarskap 1995
 Deaths by sex, age and citizenship 1995

KÖN	MEDBORGARSKAPSLAND													
	ALDER	SVE- RIGE	DAN- MARK	FIN- LAND	IS- LAND	NORGE	FRANK- RIKE	GREK- LAND	ITA- LIEN	JUGO- SLA- VIEN	NEDER- LÄN- DERNA	POLEN	RUMÄ- NIEN	SCHWEIZ
MÄN														
0	225	-	5	-	-	-	-	-	-	3	-	-	-	-
1-4	45	-	-	-	-	-	-	-	-	-	-	-	-	-
5-9	34	-	-	-	-	-	-	-	-	-	-	-	-	-
10-14	35	-	-	-	-	-	-	-	-	-	-	-	-	-
15-19	111	-	1	-	-	1	-	-	-	-	-	2	-	-
20-24	182	3	6	-	-	1	-	-	-	1	-	-	-	-
25-29	197	1	5	1	-	3	-	3	-	-	-	-	-	-
30-34	273	2	6	-	-	3	1	2	-	2	-	1	-	-
35-39	322	3	14	-	-	7	-	-	-	3	-	3	-	-
40-44	541	4	26	-	-	2	-	-	-	4	-	3	-	-
45-49	900	3	42	-	-	5	-	1	-	5	1	7	-	-
50-54	1275	5	47	-	-	9	1	-	3	3	-	1	1	-
55-59	1574	9	43	-	-	5	-	1	1	5	1	-	1	-
60-64	2369	21	62	1	-	12	-	-	1	11	-	4	1	-
65-69	3895	23	61	1	-	18	-	-	4	10	-	-	1	4
70-74	6410	29	36	-	-	20	1	-	2	4	1	4	3	1
75-79	8232	19	29	-	-	17	-	2	2	2	-	1	2	1
80-84	9075	12	17	-	-	10	1	-	3	2	-	3	-	-
85-89	6995	6	8	-	-	3	-	1	1	1	-	1	-	-
90-	3772	-	3	-	-	-	-	1	-	-	-	-	1	-
SUMMA	46462	140	411	3	116	4	11	17	56	3	30	10	6	
KVINNOR														
0	159	1	2	-	-	1	-	-	-	2	-	1	-	-
1-4	32	-	-	-	-	1	-	-	-	-	-	-	-	-
5-9	23	-	-	-	-	-	-	-	-	-	1	-	-	-
10-14	21	-	1	-	-	-	-	-	-	-	-	-	-	-
15-19	51	1	1	1	-	-	-	-	-	-	-	-	-	-
20-24	73	-	4	-	-	-	-	-	-	-	-	-	-	-
25-29	92	-	3	-	-	1	-	-	-	-	-	-	-	-
30-34	119	-	6	-	-	2	-	-	-	-	-	-	-	-
35-39	164	1	4	-	-	-	-	-	1	1	-	-	-	-
40-44	292	4	9	-	-	2	-	-	-	2	-	2	-	-
45-49	560	1	18	-	-	3	-	-	-	1	-	-	1	-
50-54	789	7	17	-	-	8	-	1	1	3	-	1	-	-
55-59	935	5	13	-	-	4	-	-	-	2	-	-	-	-
60-64	1435	13	29	-	-	13	1	-	-	4	-	-	1	-
65-69	2333	11	28	1	-	7	-	1	1	6	1	7	1	-
70-74	4046	6	26	-	-	11	-	-	-	11	-	6	2	-
75-79	6325	9	28	-	-	12	1	-	-	6	-	3	-	-
80-84	9295	12	27	-	-	7	-	2	-	8	-	5	4	-
85-89	9970	9	23	-	-	12	-	2	-	9	1	9	2	-
90-	8821	2	13	-	-	4	-	-	-	2	-	2	1	-
SUMMA	45535	82	252	2	88	2	6	3	57	3	36	12	-	
BADA KÖNEN	91997	222	663	5	204	6	17	20	113	6	66	22	6	

SPA- NIEN	STOR- BRI- TAN- NIEN	TYSK- LAND	UN- GERN	ÖS- TER- RIKE	ETIO- PIEN	USA	CHILE	IRAK	IRAN	LIB- ANON	SY- RIEN	TUR- KIET	VIET- NAM	ÖV- RIGA LÄN- DER	SAMT- LIGA
-	-	1	-	-	2	-	-	4	-	1	2	-	-	7	250
-	1	2	-	-	-	-	1	-	-	-	-	-	-	1	50
-	-	-	-	-	-	-	-	-	-	-	-	1	-	1	36
-	-	-	-	-	-	-	-	-	-	-	-	-	-	3	38
-	-	-	-	-	-	-	-	-	-	-	-	-	-	2	117
-	1	-	-	-	1	-	-	1	-	-	-	-	-	2	198
1	1	1	-	-	-	-	1	1	-	-	1	-	-	2	216
1	1	-	-	-	1	3	-	-	-	2	2	-	-	6	306
1	-	-	-	-	-	2	2	-	1	-	-	1	-	10	369
1	-	-	2	1	-	1	1	-	3	-	-	1	-	9	599
-	1	-	-	2	-	3	4	1	1	-	1	-	-	7	984
-	3	10	-	3	-	-	1	-	-	-	-	-	-	4	1366
-	1	8	-	-	-	-	-	-	1	-	-	2	-	16	1668
-	2	3	-	1	-	2	1	1	2	-	-	6	-	18	2518
-	3	8	1	-	-	1	2	1	1	-	-	1	-	12	4047
-	4	4	1	-	1	3	2	3	4	1	2	-	1	14	6551
-	-	3	2	-	-	2	1	1	1	-	-	1	-	5	8323
-	1	2	-	-	-	1	-	1	2	-	1	-	-	9	9140
-	1	1	-	-	-	7	-	-	2	-	1	1	-	7	7036
-	1	1	-	-	-	5	1	-	-	1	1	-	-	2	3789
3	20	44	6	7	5	30	17	14	18	5	11	14	1	137	47601
-	-	-	-	-	-	-	-	1	-	-	1	1	-	10	179
-	-	-	-	-	-	-	-	1	-	-	-	-	-	1	35
-	-	-	-	-	-	-	-	-	-	-	-	-	-	1	25
-	-	-	-	-	-	-	-	-	-	-	-	-	-	2	24
-	-	-	-	-	-	-	-	-	-	-	-	1	-	2	57
-	-	-	-	-	-	1	-	1	-	-	-	1	-	2	82
-	-	1	-	1	-	-	-	-	-	1	-	-	-	2	101
-	-	-	-	1	1	1	-	1	-	-	-	1	-	11	142
-	-	-	1	-	-	-	-	1	-	-	-	-	-	7	180
-	-	-	1	-	1	1	1	1	2	-	-	-	-	5	323
-	1	1	-	-	-	1	-	-	-	-	-	-	-	3	590
-	-	3	-	-	2	1	1	-	2	-	-	1	-	8	844
-	-	3	-	-	-	-	1	-	-	-	-	2	-	7	973
-	-	1	1	-	-	-	-	1	2	-	-	-	-	9	1510
-	3	5	1	-	1	-	2	1	1	-	1	1	-	10	2423
-	2	4	-	-	-	-	2	-	2	-	1	-	-	20	4139
-	2	2	-	3	-	2	1	-	-	1	2	2	-	14	6413
-	-	3	-	-	-	3	-	2	4	-	2	5	-	6	9385
-	2	1	3	1	-	2	-	1	2	-	1	1	-	11	10062
-	1	3	1	-	-	9	-	-	2	1	-	1	-	4	8867
-	11	27	8	5	5	21	8	11	17	3	8	17	-	135	46354
3	31	71	14	12	10	51	25	25	35	8	19	31	1	272	93955

Tabell 4.9

Döda efter första levnadsåret efter kön och ålder 1995

Infant deaths by sex and age 1995

ÅLDER	POJKAR	Flickor	SUMMA
UNDER 1 DAG	51	51	102
1 DAG	34	16	50
2 DAGAR	15	13	28
3	9	6	15
4	11	5	16
5	3	3	6
6	4	3	7
7	3	6	9
8	6	2	8
9	6	4	10
10	2	2	4
11	5	4	9
12	3	-	3
13	1	1	2
14	2	2	4
15	-	2	2
16	1	1	2
17	2	-	2
18	2	-	2
19	1	2	3
20	1	1	2
21	2	-	2
22	-	-	-
23	4	1	5
24	-	2	2
25	1	1	2
26	-	-	-
27	-	-	-
28	-	-	-
29	-	1	1
SUMMA	169	129	298
1 MAN	17	9	26
2	17	10	27
3	12	6	18
4	10	6	16
5	9	3	12
6	2	4	6
7	3	4	7
8	4	1	5
9	4	2	6
10	1	2	3
11	2	3	5
SUMMA UNDER 1 ÅR	250	179	429

Tabell 4.10

Spädbarnsdödlighet länsvis 1995

Infant deaths by sex and age 1995

LÄN	1 DÖDLIGHET UNDER FÖRSTA:			
	2 LEVNADS-DYGNEN	3 LEVNADS-VECKAN	4 LEVNADS-MÅNADEN	5 LEVNADS-ÅRET
STOCKHOLMS LÄN	1,1	2,3	2,8	4,2
UPPSALA LÄN	1,1	2,4	3,0	4,3
SÖDERMANLANDS LÄN	1,7	3,5	3,8	4,2
ÖSTERGÖTLANDS LÄN	1,6	2,6	3,0	4,4
JÖNKÖPINGS LÄN	0,3	1,1	1,4	2,2
KRONBERGS LÄN	1,5	3,4	3,9	4,4
KALMAR LÄN	1,5	3,4	4,2	5,3
GÖTLANDS LÄN	0,0	1,6	1,6	3,2
BLEKINGE LÄN	0,6	1,9	3,1	5,0
KRISTIANSTADS LÄN	0,6	1,6	1,6	2,2
MALMÖHUS LÄN	0,7	1,7	2,3	3,5
HALLANDS LÄN	0,6	1,0	1,6	2,9
GÖTEBORGS O BOHUS LÄN	1,0	2,1	3,2	4,0
ÄLVSBERGS LÄN	1,2	2,1	3,1	4,2
SKARABORGS LÄN	1,9	3,5	4,5	7,0
VÄRMLANDS LÄN	2,0	3,0	3,9	5,3
ÖREBRO LÄN	0,3	1,0	1,9	4,8
VÄSTMANLANDS LÄN	0,0	2,4	3,7	4,1
KOPPARBERGS LÄN	0,7	1,3	1,6	2,6
GÄVLEBORGS LÄN	1,4	3,1	4,5	5,5
VÄSTERNORRLANDS LÄN	1,1	1,9	3,0	5,2
JÄMTLANDS LÄN	0,0	0,0	0,0	1,4
VÄSTERBOTTENS LÄN	0,7	3,0	3,7	4,0
NORRBOTTENS LÄN	0,4	1,4	2,8	5,7
SAMTLIGA LÄN	1,0	2,2	2,9	4,1

1) PÅ 1000 LEVANDE FÖDDA,

2) FÖDD OCH DÖD UNDER SAMMA KALENDERDYGN

3) =28 DAGAR

Tabell 4.11
Döda och spädbarnsdödlighet efter kön 1981 - 1995
 Deaths and infant mortality rates by sex 1981 - 1995

År	Samtliga döda			På 1 000 av medelfolk- mängden			Döda under första levnadsåret					
	Antal						Antal			På 1 000 levande födda		
	M	Kv	Samt- liga	M	Kv	Samt- liga	M	Kv	Samt- liga	M	Kv	Samt- liga
1981	49 729	42 305	92 034	12,07	10,07	11,06	355	298	653	7,38	6,49	6,94
1982	49 016	41 655	90 671	11,90	9,90	10,89	341	294	635	7,14	6,53	6,85
1983	48 988	41 803	90 791	11,90	9,92	10,90	333	313	646	7,04	7,04	7,04
1984	48 505	41 978	90 483	11,78	9,95	10,85	350	251	601	7,24	5,51	6,40
1985	50 044	43 988	94 032	12,13	10,41	11,26	366	300	666	7,21	6,29	6,76
1986	49 551	43 744	93 295	11,99	10,32	11,15	346	259	605	6,60	5,23	5,93
1987	49 338	43 969	93 307	11,90	10,34	11,11	358	283	641	6,68	5,53	6,12
1988	50 417	46 326	96 743	12,11	10,84	11,47	380	272	652	6,57	5,01	5,82
1989	47 845	44 265	92 110	11,41	10,30	10,85	392	278	670	6,57	4,93	5,77
1990	49 054	46 107	95 161	11,60	10,65	11,12	421	318	739	6,62	5,27	5,96
1991	49 144	46 058	95 202	11,54	10,56	11,05	421	340	761	6,61	5,67	6,15
1992	48 454	46 256	94 710	11,31	10,55	10,93	378	279	657	5,98	4,68	5,35
1993	49 047	47 961	97 008	11,39	10,87	11,13	331	240	571	5,49	4,16	4,84
1994	46 585	45 259	91 844	10,74	10,19	10,46	280	219	499	4,88	3,99	4,45
1995	47 601	46 354	93 955	10,91	10,38	10,64	250	179	429	4,70	3,57	4,15

Tabell 4.12
Spädbarnsdödlighet på 1 000 levande födda 1951 - 1995
 Infant mortality rates 1951 - 1995

Dödlighet under:	1951- 1955	1956- 1960	1961- 1965	1966- 1970	1971- 1975	1976- 1980	1981- 1985	1986- 1990	1990	1991	1992	1993	1994	1995
Första levnadsdygnet ¹⁾														
Bland pojkar	6,0	6,0	5,4	4,8	3,7	2,3	1,6	1,5	1,5	1,1	1,1	1,2	1,3	1,0
Bland flickor	4,5	4,4	4,3	3,4	2,7	1,8	1,4	1,2	1,4	1,2	1,0	1,0	0,9	1,0
Bland samtliga	5,2	5,3	4,9	4,1	3,2	2,1	1,5	1,3	1,4	1,2	1,0	1,1	1,1	1,0
Första levnadsveckan														
Bland pojkar	14,3	13,3	12,0	10,2	8,1	5,4	3,8	3,5	3,3	3,0	2,7	2,9	2,6	2,4
Bland flickor	10,5	9,7	9,2	7,3	5,7	4,0	3,3	2,6	2,5	2,5	2,1	2,1	2,1	2,1
Bland samtliga	12,4	11,6	10,7	8,8	6,9	4,7	3,5	3,1	2,9	2,8	2,4	2,5	2,3	2,3
Första levnadsmånaden ²⁾														
Bland pojkar	16,2	15,0	13,4	11,5	9,1	6,3	4,7	4,2	3,9	3,8	3,7	3,5	3,2	3,2
Bland flickor	12,1	11,1	10,3	8,3	6,6	4,8	4,1	3,2	3,1	3,2	2,8	2,7	2,7	2,6
Bland samtliga	14,2	13,1	11,9	10,0	7,9	5,6	4,4	3,7	3,5	3,5	3,2	3,1	3,0	2,9
Första levnadshalvåret														
Bland pojkar	19,6	17,6	15,6	13,2	10,8	8,2	6,7	6,2	6,1	6,0	5,5	5,2	4,5	4,4
Bland flickor	15,0	13,3	12,0	9,7	8,1	6,2	5,9	4,7	4,8	5,1	4,3	3,8	3,7	3,2
Bland samtliga	17,3	15,5	13,9	11,5	9,5	7,2	6,3	5,5	5,4	5,6	4,9	4,5	4,1	3,8
Första levnadsåret														
Bland pojkar	21,8	19,0	16,6	14,0	11,3	8,7	7,2	6,6	6,6	6,6	6,0	5,5	4,9	4,7
Bland flickor	16,7	14,5	12,9	10,4	8,7	6,7	6,4	5,2	5,3	5,7	4,7	4,2	4,0	3,6
Bland samtliga	19,3	16,9	14,8	12,3	10,0	7,7	6,8	5,9	6,0	6,2	5,3	4,8	4,4	4,1
Perinatal dödlighet ³⁾														
Bland pojkar	32,9	29,2	23,7	19,1	15,1	10,5	7,8	7,3	7,0	6,6	5,8	6,2	5,8	5,9
Bland flickor	27,1	24,0	20,6	16,2	12,4	8,8	7,1	6,5	5,9	6,4	5,4	5,5	5,0	5,4
Bland samtliga	30,1	26,7	22,2	17,7	13,8	9,7	7,5	6,9	6,5	6,5	5,6	5,9	5,4	5,6

1) = Född och död samma kalenderdygn. 2) = 28 dagar. 3) = Dödföddhet och spädbarnsdödlighet under första levnadsveckan.

Tabell 4.13
Livslängdstabeller 1995
Life table 1995

ALDER	RISKTID		ANTAL DÖDA		DÄRAV EFTER FÖDELSEDAGEN DÖDA		DÖDSRISKER 0/00		KVARLEVANDE AV 100000 LEVANDE FÖDDA		ÅTERSTÄENDE MEDELLIVSLÄNGD	
	MÄN	KV	MÄN	KV	MÄN	KV	MÄN	KV	MÄN	KV	MÄN	KV
0	53214	50208	250	179	220	161	4.70	3.57	100000	100000	76.17	81.45
1	58709	56230	21	9	14	6	0.36	0.16	99530	99643	75.53	80.74
2	61754	58780	13	10	6	5	0.21	0.17	99495	99628	74.56	79.76
3	64142	60554	6	5	4	4	0.09	0.08	99474	99611	73.57	78.77
4	64909	61411	10	11	5	5	0.15	0.18	99464	99602	72.58	77.78
5	63289	60033	9	8	6	5	0.14	0.13	99449	99585	71.59	76.79
6	60797	57435	5	3	1	3	0.08	0.05	99435	99571	70.60	75.80
7	58020	55171	11	3	9	3	0.19	0.05	99427	99566	69.61	74.80
8	55649	53100	7	3	5	1	0.13	0.06	99408	99561	68.62	73.81
9	54529	51560	4	8	3	7	0.07	0.16	99395	99555	67.63	72.81
10	52688	49677	4	4	2	3	0.08	0.08	99388	99540	66.63	71.82
11	51039	48145	6	3	3	3	0.12	0.06	99381	99532	65.64	70.83
12	50680	47865	8	4	4	2	0.16	0.08	99369	99525	64.65	69.83
13	50905	48378	11	6	2	2	0.22	0.12	99353	99517	63.66	68.84
14	51732	49312	9	7	7	2	0.17	0.14	99332	99505	62.67	67.85
15	52144	49647	10	9	4	6	0.19	0.18	99314	99491	61.68	66.86
16	50933	48535	15	9	9	7	0.29	0.19	99295	99473	60.69	65.87
17	50988	48369	27	7	16	3	0.53	0.14	99266	99454	59.71	64.88
18	52512	49727	33	16	16	6	0.63	0.32	99214	99440	58.74	63.89
19	54529	52106	32	16	13	5	0.59	0.31	99151	99408	57.78	62.91
20	57564	55219	47	18	23	10	0.82	0.33	99093	99377	56.81	61.93
21	58979	56702	40	16	19	11	0.68	0.28	99012	99345	55.86	60.95
22	59460	57345	29	18	14	8	0.49	0.31	98945	99317	54.90	59.97
23	60642	58398	38	13	20	8	0.63	0.22	98897	99286	53.92	58.99
24	60130	58204	44	17	19	10	0.73	0.29	98835	99264	52.96	58.00
25	59251	57215	38	16	14	8	0.64	0.28	98763	99235	51.99	57.02
26	60987	58606	31	20	17	9	0.51	0.34	98699	99207	51.03	56.03
27	65003	62050	41	20	17	6	0.63	0.32	98649	99173	50.05	55.05
28	67901	64168	50	22	29	16	0.74	0.34	98587	99141	49.08	54.07
29	68733	64876	56	23	26	14	0.81	0.35	98514	99107	48.12	53.09
30	69009	65306	75	27	39	11	1.09	0.41	98434	99072	47.16	52.10
31	66797	63108	65	26	29	15	0.97	0.41	98327	99031	46.21	51.13
32	63106	59497	51	29	25	11	0.81	0.49	98232	98990	45.25	50.15
33	60759	57635	50	38	21	17	0.82	0.66	98152	98942	44.29	49.17
34	59360	56689	65	22	33	9	1.09	0.39	98071	98877	43.33	48.20
35	59403	56629	62	27	40	13	1.04	0.48	97964	98838	42.37	47.22
36	59970	56882	60	31	34	21	1.00	0.54	97862	98791	41.42	46.24
37	60029	57623	81	37	38	20	1.35	0.64	97764	98737	40.46	45.27
38	60709	58198	78	40	27	21	1.28	0.69	97632	98674	39.51	44.30
39	60555	58026	88	45	42	25	1.45	0.78	97507	98606	38.56	43.33
40	59402	57350	99	48	46	24	1.67	0.84	97365	98530	37.62	42.36
41	59785	57562	109	68	54	33	1.82	1.18	97203	98447	36.68	41.40
42	60428	58258	131	65	54	29	2.17	1.12	97026	98331	35.75	40.44
43	59894	58048	139	62	65	31	2.32	1.07	96816	98221	34.82	39.49
44	61135	59068	121	80	60	47	1.98	1.35	96591	98117	33.90	38.53
45	63607	61679	159	82	75	34	2.50	1.33	96400	97984	32.97	37.58
46	65684	64249	154	102	77	50	2.34	1.59	96160	97854	32.05	36.63
47	67271	65654	190	128	88	71	2.82	1.95	95935	97698	31.12	35.69
48	68287	66282	228	135	109	71	3.33	2.03	95664	97508	30.21	34.76
49	68710	66309	253	143	133	65	3.68	2.15	95345	97310	29.31	33.83
50	68168	65311	258	154	133	80	3.78	2.36	94995	97100	28.42	32.90
51	65575	62857	280	181	131	98	4.26	2.88	94636	96871	27.52	31.98
52	60726	58295	286	198	132	108	4.70	3.39	94233	96593	26.64	31.07
53	54638	52661	281	164	140	75	5.13	3.11	93790	96265	25.76	30.17
54	49937	48455	261	147	127	86	5.21	3.03	93309	95966	24.89	29.26

Tabell 4.13 (forts)
Livslängdstabeller 1995

ALDER	RISKTID		ANTAL DÖDA		DÄRAV EFTER FÖDELSEDAGEN DÖDA		DÖDSRISKER 0/100		KVARLEVANDE AV 100000 LEVANDE FÖDDA		ÅTERSTÄENDE MEDELLIVSLÄNGD	
	MÄN	KV	MÄN	KV	MÄN	KV	MÄN	KV	MÄN	KV	MÄN	KV
55	48708	47601	295	176	135	95	6.04	3.69	92822	95675	24.02	28.35
56	47513	47120	324	204	170	112	6.79	4.32	92262	95322	23.16	27.45
57	45213	45219	313	187	154	89	6.90	4.13	91635	94911	22.32	26.57
58	43287	43793	354	178	166	89	8.15	4.06	91002	94519	21.47	25.68
59	41645	42364	382	228	177	122	9.13	5.37	90261	94136	20.64	24.78
60	40003	41173	403	231	193	119	10.03	5.59	89437	93630	19.83	23.91
61	38743	40643	476	265	257	125	12.20	6.50	88540	93107	19.02	23.04
62	38826	41124	504	293	243	146	12.90	7.10	87459	92501	18.25	22.19
63	39126	42062	540	332	270	153	13.71	7.86	86331	91845	17.48	21.35
64	38985	42582	595	389	293	210	15.15	9.09	85148	91122	16.72	20.51
65	38355	42409	617	409	296	211	15.96	9.60	83858	90294	15.97	19.70
66	38036	42451	786	428	367	220	20.47	10.03	82519	89428	15.22	18.88
67	37705	42573	782	488	391	246	20.53	11.40	80830	88531	14.53	18.07
68	37177	42316	897	494	462	231	23.83	11.61	79171	87522	13.82	17.27
69	37414	43143	965	604	461	274	25.48	13.91	77284	86505	13.14	16.47
70	37257	43629	1047	650	503	321	27.73	14.79	75315	85302	12.48	15.69
71	36950	43687	1157	690	583	344	30.83	15.67	73227	84040	11.82	14.92
72	36267	43699	1178	811	588	401	31.96	18.39	70970	82723	11.18	14.15
73	36252	44836	1447	877	716	430	39.14	19.37	68701	81202	10.53	13.41
74	37111	46680	1722	1111	830	559	45.39	23.52	66012	79629	9.94	12.66
75	33200	42639	1658	1147	922	608	48.59	26.52	63016	77756	9.39	11.95
76	28341	37455	1482	1120	709	534	51.01	29.48	59954	75694	8.84	11.27
77	26740	36623	1679	1256	843	636	60.87	33.71	56896	73462	8.29	10.59
78	25230	35391	1706	1406	868	692	65.37	38.97	53432	70986	7.79	9.94
79	23091	33638	1798	1484	922	743	74.88	43.16	49940	68220	7.30	9.33
80	21345	32520	1753	1662	894	827	78.83	49.84	46200	65275	6.85	8.73
81	19930	31152	1821	1727	910	860	87.38	53.95	42559	62022	6.40	8.16
82	17935	29323	1920	1938	965	965	101.58	63.99	38840	58676	5.96	7.59
83	15821	26960	1813	2019	887	1024	108.51	72.15	34894	54922	5.58	7.08
84	13881	24379	1833	2039	883	975	124.15	80.42	31108	50959	5.20	6.59
85	11966	22217	1720	2130	902	1089	133.66	91.39	27246	46861	4.87	6.12
86	9884	19848	1663	2098	928	1054	153.81	100.37	23604	42578	4.54	5.69
87	8041	17039	1375	2023	700	1028	157.30	111.97	19974	38305	4.27	5.27
88	6456	14420	1240	1982	634	1017	174.89	128.39	16832	34016	3.98	4.87
89	4982	11977	1038	1829	552	974	187.55	141.22	13888	29648	3.71	4.51
90	3823	9764	888	1725	460	897	207.31	161.80	11283	25461	3.46	4.17
91	2890	7756	730	1503	379	782	224.69	180.19	8944	21342	3.23	3.88
92	2105	6047	606	1374	320	697	242.25	195.86	6934	17496	3.02	3.62
93	1493	4550	474	1092	262	583	260.49	212.34	5255	14069	2.83	3.38
94	1018	3368	349	898	198	466	279.40	229.59	3886	11082	2.65	3.16
95	679	2336	268	702	137	377	298.94	247.60	2800	8537	2.48	2.96
96	438	1566	159	465	83	252	319.09	266.33	1963	6424	2.33	2.76
97	278	1078	124	376	68	211	339.84	285.76	1337	4713	2.18	2.59
98	167	701	73	256	41	142	361.19	305.85	882	3366	2.05	2.42
99	107	450	46	187	26	105	383.15	326.60	564	2337	1.92	2.27
100	137 ¹⁾	621 ¹⁾	34	121	19	75	405.74	347.98	348	1573	1.80	2.12
101	-	-	17	77	8	46	428.98	370.01	207	1026	1.69	1.99
102	-	-	11	30	4	17	452.91	392.69	118	646	1.59	1.86
103	-	-	5	28	2	16	477.56	416.03	65	393	1.49	1.75
104	-	-	3	12	2	6	502.97	440.06	34	229	1.40	1.63
105	-	-	1	6	1	5	529.16	464.80	17	128	1.31	1.53
106	-	-	1	15	1	7	556.14	490.30	8	69	1.23	1.42
107	-	-	-	-	-	-	583.92	516.56	4	35	1.14	1.30
108	-	-	-	-	-	-	612.44	543.61	1	17	1.03	1.15
109	-	-	-	-	-	-	641.63	571.44	1	8	0.86	0.93
110	-	-	-	-	-	-	671.38	600.01	-	3	0.50	0.50

MEDELÅLDER FÖR 0-ÅRINGAR VID DÖSFALLET: MÄN 0.124 KVINNOR 0.122

1) RISKTID FÖR SAMTLIGA SOM ÄR 100 ÅR OCH ÄLDRE

Tabell 4.14
Livslängdstabeller 1991 - 1995
Life tables 1991 - 1995

ÅLDER	RISKTID		ANTAL DÖDA		DÄRAV EFTER FÖDELSEDAGEN DÖDA		DÖDSRISKER 0/00		KVARLEVANDE AV 100000 LEVANDE FÖDDA		ÅTERSTÄENDE MEDELLIVSLÄNGD	
	MÄN	KV	MÄN	KV	MÄN	KV	MÄN	KV	MÄN	KV	MÄN	KV
0	297794	282468	1660	1257	1435	1083	5.57	4.45	100000	100000	75.60	80.98
1	309594	294188	107	81	60	49	0.35	0.28	99443	99555	75.02	80.34
2	310998	294696	73	57	42	31	0.23	0.19	99408	99528	74.05	79.37
3	307300	290889	66	41	35	19	0.21	0.14	99385	99508	73.06	78.38
4	298613	283442	63	45	33	17	0.21	0.16	99364	99494	72.08	77.39
5	288447	273623	38	33	19	14	0.13	0.12	99343	99479	71.10	76.40
6	277905	263400	39	29	19	20	0.14	0.11	99329	99467	70.10	75.41
7	268118	254256	53	28	33	11	0.20	0.11	99316	99456	69.11	74.42
8	260958	247067	38	17	21	8	0.15	0.07	99296	99445	68.13	73.43
9	256428	242570	23	27	12	21	0.09	0.11	99281	99438	67.14	72.44
10	253812	240430	38	27	19	17	0.15	0.11	99273	99427	66.14	71.44
11	253400	240550	32	32	17	16	0.13	0.13	99258	99416	65.15	70.45
12	253450	241043	33	22	14	13	0.13	0.09	99245	99402	64.16	69.46
13	253828	241676	44	36	20	14	0.17	0.15	99232	99393	63.17	68.47
14	255444	242916	42	44	22	17	0.16	0.18	99215	99378	62.18	67.48
15	258056	245335	70	33	30	16	0.27	0.13	99199	99360	61.19	66.49
16	263271	250315	97	47	41	26	0.37	0.19	99172	99347	60.21	65.50
17	271356	257932	129	65	67	30	0.48	0.25	99135	99328	59.23	64.51
18	279924	266428	181	85	92	48	0.65	0.32	99088	99303	58.26	63.53
19	287897	275144	192	73	98	31	0.67	0.27	99024	99272	57.30	62.55
20	293137	281169	199	72	107	37	0.68	0.26	98958	99245	56.33	61.56
21	294315	283081	206	83	97	42	0.70	0.29	98891	99220	55.37	60.58
22	295936	284902	189	90	96	39	0.64	0.32	98822	99191	54.41	59.60
23	301484	289680	249	73	131	44	0.83	0.25	98759	99160	53.44	58.61
24	308946	295745	231	89	105	39	0.75	0.30	98677	99135	52.49	57.63
25	317892	302684	217	110	109	46	0.68	0.36	98603	99105	51.53	56.65
26	327928	311068	241	102	113	53	0.73	0.33	98536	99069	50.56	55.67
27	334089	315687	299	109	136	54	0.89	0.35	98464	99036	49.60	54.69
28	332294	313230	278	122	158	55	0.84	0.39	98376	99002	48.64	53.70
29	325492	306902	287	110	149	57	0.88	0.36	98293	98964	47.68	52.72
30	316329	298903	310	140	149	66	0.98	0.47	98207	98928	46.72	51.74
31	306873	290350	302	138	150	68	0.98	0.48	98111	98882	45.77	50.77
32	300209	284459	287	126	142	50	0.96	0.44	98014	98835	44.81	49.79
33	297404	282813	305	160	145	75	1.03	0.57	97920	98791	43.86	48.81
34	297721	283671	343	142	170	73	1.15	0.50	97820	98735	42.90	47.84
35	299248	285272	370	179	177	81	1.24	0.63	97707	98686	41.95	46.86
36	299641	286201	378	190	176	96	1.26	0.66	97587	98624	41.00	45.89
37	299722	287173	433	197	209	105	1.44	0.69	97464	98558	40.05	44.92
38	300422	288124	456	229	213	109	1.52	0.79	97323	98491	39.11	43.95
39	299896	288216	449	258	212	126	1.50	0.89	97175	98412	38.17	42.99
40	300831	289518	529	261	240	126	1.76	0.90	97030	98324	37.22	42.03
41	305259	294087	555	326	262	151	1.82	1.11	96859	98236	36.29	41.06
42	311415	301052	641	366	306	169	2.06	1.22	96683	98127	35.35	40.11
43	318516	308671	706	345	334	170	2.21	1.12	96485	98008	34.43	39.16
44	327328	317162	731	449	367	223	2.23	1.41	96271	97898	33.50	38.20
45	335238	324596	892	548	425	263	2.66	1.69	96056	97760	32.57	37.25
46	340055	328414	907	547	478	280	2.66	1.66	95801	97595	31.66	36.32
47	340194	327235	1061	620	531	312	3.11	1.89	95546	97432	30.74	35.38
48	333808	319913	1061	709	526	376	3.17	2.21	95248	97248	29.84	34.44
49	320235	306303	1129	697	569	376	3.52	2.27	94946	97033	28.93	33.52
50	301315	288358	1159	738	580	391	3.84	2.56	94612	96812	28.03	32.59
51	281933	270617	1212	766	572	396	4.29	2.83	94249	96565	27.14	31.67
52	263963	254910	1301	740	638	377	4.92	2.90	93844	96292	26.25	30.76
53	248501	241696	1283	762	681	387	5.15	3.15	93383	96013	25.38	29.85
54	237437	233052	1351	805	668	438	5.67	3.45	92902	95711	24.51	28.94

Tabell 4.14 (forts)
Livslängdstabeller 1991 - 1995

ALDER	RISKTID		ANTAL DÖDA		DÄRAV EFTER FÖDELSEDAGEN DÖDA		DÖDSRISKER 0/00		KVARLEVANDE AV 100000 FÖDDA		ÅTERSTÅENDE MEDELLIVSLÄNGD	
	MÄN	KV	MÄN	KV	MÄN	KV	MÄN	KV	MÄN	KV	MÄN	KV
55	229325	227042	1510	892	722	477	6.56	3.92	92375	95381	23.65	28.04
56	220787	220633	1631	940	811	498	7.36	4.25	91769	95007	22.80	27.15
57	212216	214287	1718	950	839	490	8.06	4.42	91093	94603	21.96	26.26
58	206117	210369	1833	1030	877	529	8.86	4.88	90359	94185	21.14	25.38
59	202310	208810	1989	1128	1006	583	9.78	5.39	89558	93725	20.32	24.50
60	200191	209397	2149	1305	1034	634	10.68	6.21	88682	93220	19.52	23.63
61	199159	211041	2391	1393	1188	680	11.93	6.58	87735	92640	18.72	22.78
62	199026	213314	2705	1578	1336	751	13.50	7.37	86688	92031	17.94	21.92
63	198466	215104	2997	1698	1469	827	14.99	7.86	85518	91353	17.18	21.08
64	197213	215782	3238	1912	1587	954	16.29	8.82	84236	90634	16.44	20.24
65	196482	216806	3595	2104	1711	1042	18.14	9.66	82864	89835	15.70	19.42
66	196350	218612	4030	2320	1912	1150	20.33	10.56	81361	88967	14.98	18.61
67	196154	220554	4334	2569	2128	1246	21.86	11.58	79707	88028	14.28	17.80
68	195584	222531	4836	2788	2421	1339	24.42	12.45	77965	87008	13.59	17.00
69	195786	225956	5255	3237	2628	1575	26.48	14.23	76061	85925	12.92	16.21
70	196988	230583	5911	3571	2942	1771	29.57	15.37	74046	84702	12.26	15.44
71	193995	230515	6356	3962	3236	2014	32.23	17.04	71857	83400	11.61	14.67
72	185884	224800	6791	4376	3358	2200	35.89	19.28	69541	81979	10.98	13.91
73	176689	218408	7344	4731	3734	2368	40.70	21.43	67046	80399	10.37	13.18
74	166184	209655	7676	5204	3832	2646	45.15	24.51	64317	78676	9.79	12.46
75	152738	197735	7725	5310	3960	2631	49.30	26.50	61413	76748	9.23	11.76
76	141812	188918	7888	5938	3926	2929	54.12	30.95	58385	74714	8.69	11.06
77	134136	184016	8799	6543	4381	3242	63.52	34.94	55225	72401	8.15	10.40
78	125784	178143	8969	7227	4487	3543	68.85	39.78	51717	69871	7.67	9.76
79	116604	170971	9102	7874	4612	3936	75.09	45.02	48157	67092	7.20	9.14
80	107450	162860	9348	8552	4632	4230	83.40	51.18	44540	64072	6.75	8.55
81	97893	153622	9432	9074	4732	4475	91.91	57.39	40826	60792	6.32	7.98
82	87315	143095	9421	9650	4753	4834	102.33	65.23	37073	57303	5.90	7.44
83	76439	131203	9041	10190	4504	5089	111.70	74.77	33280	53565	5.52	6.92
84	65757	118465	8707	10444	4418	5221	124.08	84.44	29563	49560	5.15	6.44
85	55290	105655	8113	10165	4194	5105	136.39	91.78	25895	45375	4.81	5.99
86	45459	92404	7421	10136	3887	5188	150.39	103.86	22363	41211	4.49	5.55
87	36937	79300	6476	9946	3284	5021	161.01	117.95	19000	36931	4.20	5.13
88	29403	67011	5781	9408	2999	4735	178.41	131.13	15941	32575	3.91	4.75
89	23037	55591	4922	8879	2566	4517	192.24	147.72	13097	28303	3.65	4.39
90	17764	45052	4205	8204	2120	4182	211.47	166.63	10579	24122	3.40	4.07
91	13235	35580	3483	7163	1809	3640	229.50	186.28	8342	20103	3.17	3.78
92	9573	27134	2764	6191	1465	3269	247.22	202.25	6427	16358	2.97	3.53
93	6775	20299	2157	5052	1142	2634	265.62	219.01	4838	13050	2.78	3.30
94	4724	14785	1594	4073	834	2118	284.66	236.54	3553	10192	2.60	3.08
95	3227	10390	1224	3225	626	1707	304.33	254.80	2542	7781	2.44	2.88
96	2067	7173	852	2329	462	1198	324.60	273.76	1768	5798	2.29	2.69
97	1313	4789	608	1701	316	947	345.46	293.41	1194	4211	2.14	2.52
98	805	3166	355	1223	195	652	366.92	313.71	782	2975	2.01	2.36
99	500	2015	250	860	128	442	388.99	334.65	495	2042	1.89	2.21
100	652 ¹⁾	2744 ¹⁾	144	571	72	312	411.69	356.22	302	1359	1.77	2.07
101	-	-	90	351	42	185	435.04	378.44	178	875	1.67	1.94
102	-	-	43	187	24	102	459.09	401.30	100	544	1.57	1.82
103	-	-	31	122	9	66	483.87	424.83	54	325	1.47	1.71
104	-	-	15	60	10	32	509.42	449.06	28	187	1.38	1.60
105	-	-	7	30	4	18	535.75	474.02	14	103	1.29	1.49
106	-	-	10	45	6	24	562.89	499.74	6	54	1.21	1.39
107	-	-	-	-	-	-	590.80	526.22	3	27	1.12	1.27
108	-	-	-	-	-	-	619.45	553.50	1	13	1.01	1.13
109	-	-	-	-	-	-	648.75	581.55	-	6	0.85	0.92
110	-	-	-	-	-	-	678.58	610.33	-	2	0.50	0.50

MEDELÅLDER FÖR 0-ÅRINGAR VID DÖDSFALLET: MÄN 0.131 KVINNOR 0.140

1) RISKTID FÖR SAMTLIGA SOM ÄR 100 ÅR OCH ÄLDRE

Tabell 4.15
Återstående medellivslängd länsvis 1966 - 1995
 Life expectancy by county 1966 - 1995

Län	Män						Kvinnor					
	1966-1970	1971-1975	1976-1980	1981-1985	1986-1990	1991-1995	1966-1970	1971-1975	1976-1980	1981-1985	1986-1990	1991-1995
Återstående medellivslängd vid födelserna												
Stockholm	70,57	71,01	71,31	72,96	73,64	75,11	76,70	77,70	78,32	79,51	80,00	80,99
Uppsala	73,00	72,59	73,53	74,26	75,50	76,66	77,36	77,89	79,12	79,90	80,86	81,58
Södermanland	71,75	72,27	72,47	73,43	74,09	75,27	76,31	77,02	78,13	78,97	79,99	80,86
Östergötland	72,05	72,13	72,69	73,80	74,94	75,82	76,22	77,38	78,55	79,22	80,49	81,07
Jönköping	72,70	73,02	73,30	74,41	75,28	76,25	77,05	78,02	78,87	80,14	80,88	81,39
Kronoberg	73,14	73,37	73,92	74,92	75,41	77,02	77,46	78,39	79,26	80,68	80,81	81,74
Kalmar	72,34	72,34	72,69	73,62	74,74	75,98	76,48	77,46	78,65	79,54	79,98	80,93
Gotland	71,57	71,49	72,65	74,46	73,75	75,32	76,73	77,81	78,06	80,18	80,30	80,88
Blekinge	72,46	72,90	72,99	73,86	74,73	75,67	77,20	77,86	78,83	79,68	80,37	81,54
Kristianstad	73,47	73,76	73,85	74,57	75,25	76,26	78,11	78,65	79,25	80,45	81,02	81,50
Malmöhus	72,13	72,15	72,55	73,64	74,33	75,47	77,62	78,36	79,14	80,30	80,80	81,22
Halland	73,22	73,48	73,59	74,82	76,00	76,87	77,73	78,38	79,53	80,34	81,45	82,06
Göteborg och Bohus	71,83	72,23	72,17	73,08	74,20	75,46	77,40	78,07	78,53	79,50	80,16	80,99
Älvsborg	72,48	72,95	73,55	74,29	75,52	76,48	77,23	77,97	79,00	79,76	80,90	81,42
Skaraborg	72,56	72,72	73,53	74,63	75,55	76,26	76,45	77,46	78,78	79,97	80,52	81,25
Värmland	71,34	71,24	71,83	72,73	73,73	74,98	75,79	77,04	77,99	78,85	79,40	80,18
Örebro	72,26	72,16	72,86	73,81	74,57	76,01	76,80	77,58	78,64	79,39	79,95	80,62
Västmanland	72,00	72,14	72,55	73,61	74,27	75,47	76,20	77,20	78,43	79,31	80,04	80,76
Kopparberg	71,95	71,60	72,12	73,34	74,06	75,16	76,19	76,94	77,81	78,75	79,73	80,46
Gävleborg	71,50	71,58	72,43	72,82	73,51	74,70	76,21	76,98	78,17	79,02	79,49	80,15
Västernorrland	71,79	71,78	72,10	73,32	74,23	75,38	76,25	76,87	77,81	78,77	79,62	80,41
Jämtland	72,58	72,35	72,52	73,31	73,69	75,12	76,77	77,17	78,23	78,73	79,93	80,55
Västerbotten	72,37	71,89	72,16	73,28	73,75	75,69	76,52	77,07	77,72	78,50	79,24	80,39
Norrbottnen	71,46	71,64	71,54	72,58	73,36	74,85	76,47	77,68	77,76	78,98	79,84	80,57
Hela riket	71,93	72,07	72,43	73,55	74,37	75,60	76,83	77,65	78,51	79,53	80,22	80,98
Återstående medellivslängd vid 20 års ålder												
Stockholm	52,17	52,31	52,47	53,86	54,55	55,83	57,87	58,69	59,19	60,31	60,70	61,57
Uppsala	54,74	54,07	54,47	55,25	56,30	57,45	58,61	58,96	59,94	60,61	61,55	62,14
Södermanland	53,55	53,68	53,54	54,45	55,08	56,07	57,53	58,21	59,02	59,74	60,69	61,49
Östergötland	53,64	53,48	53,78	54,73	55,78	56,59	57,43	58,48	59,34	60,06	61,12	61,64
Jönköping	54,30	54,59	54,55	55,24	56,15	56,90	58,31	59,09	59,79	60,79	61,34	61,97
Kronoberg	54,93	54,99	55,07	55,83	56,46	57,65	58,89	59,45	60,17	61,36	61,46	62,26
Kalmar	54,18	53,84	53,99	54,63	55,51	56,73	57,99	58,65	59,51	60,30	60,67	61,64
Gotland	53,87	52,88	53,81	55,32	54,78	56,19	57,62	58,75	59,09	60,91	61,17	61,25
Blekinge	54,36	54,36	54,19	54,73	55,62	56,50	58,65	59,02	59,61	60,33	61,09	62,04
Kristianstad	55,17	55,17	55,07	55,54	56,16	57,12	59,23	59,64	60,13	61,19	61,68	62,16
Malmöhus	53,80	53,47	53,56	54,50	55,19	56,09	58,87	59,43	59,98	60,89	61,40	61,73
Halland	55,02	54,98	54,84	55,64	56,94	57,55	58,96	59,48	60,40	61,11	62,09	62,67
Göteborg och Bohus	53,54	53,67	53,25	53,92	55,05	56,14	58,55	59,21	59,34	60,33	60,90	61,57
Älvsborg	54,34	54,38	54,59	55,23	56,34	57,19	58,43	59,04	59,91	60,44	61,45	62,03
Skaraborg	54,35	54,40	54,78	55,62	56,42	57,03	57,85	58,59	59,64	60,70	61,28	61,86
Värmland	52,99	52,83	52,95	53,54	54,61	55,81	57,13	58,19	58,74	59,67	60,17	60,76
Örebro	54,02	53,54	53,92	54,86	55,50	56,68	58,17	58,64	59,39	60,33	60,64	61,16
Västmanland	53,76	53,58	53,66	54,43	55,14	56,19	57,51	58,26	59,21	59,99	60,70	61,22
Kopparberg	53,62	53,23	53,44	54,34	55,02	55,91	57,65	58,24	58,78	59,56	60,38	61,12
Gävleborg	53,43	53,16	53,41	53,89	54,43	55,60	57,39	58,13	58,95	59,82	60,14	60,70
Västernorrland	53,36	53,13	53,39	54,33	55,10	56,19	57,38	58,16	58,79	59,70	60,28	61,12
Jämtland	54,12	53,79	53,64	54,54	54,74	55,91	57,89	58,50	59,23	59,72	60,69	61,05
Västerbotten	53,86	53,26	53,35	54,25	54,60	56,32	57,87	58,09	58,76	59,41	60,07	61,03
Norrbottnen	53,32	53,22	52,98	53,50	54,40	55,78	57,85	58,67	59,00	59,73	60,64	61,16
Hela riket	53,55	53,51	53,58	54,47	55,27	56,33	57,83	58,74	59,38	60,30	60,90	61,56

Tabell 4.15 (forts)
Återstående medellivslängd länsvis 1966 - 1995

Län	Män 1966- 1970	1971- 1975	1976- 1980	1981- 1985	1986- 1990	1991- 1995	Kvinnor 1966- 1970	1971- 1975	1976- 1980	1981- 1985	1986- 1990	1991- 1995
Återstående medellivslängd vid 50 års ålder												
Stockholm	24,57	24,81	25,01	25,98	26,64	27,76	29,48	30,22	30,70	31,52	31,98	32,67
Uppsala	26,75	26,58	26,82	27,26	27,93	29,01	30,06	30,44	31,10	31,73	32,64	33,09
Södermanland	25,63	25,86	25,56	26,39	27,03	27,75	28,96	29,47	30,30	30,96	31,88	32,44
Östergötland	25,67	25,61	25,87	26,47	27,52	28,21	28,73	29,87	30,52	31,17	32,17	32,61
Jönköping	26,45	26,51	26,54	27,18	27,92	28,49	29,64	30,32	30,86	31,79	32,48	32,94
Kronoberg	26,90	26,80	27,21	27,55	28,17	28,99	30,00	30,55	31,38	32,41	32,55	33,31
Kalmar	26,31	26,10	26,04	26,42	27,39	28,25	29,35	29,82	30,68	31,33	31,78	32,70
Gotland	26,28	25,55	26,58	27,26	26,91	28,23	28,85	29,81	30,43	31,79	32,26	32,59
Blekinge	26,46	26,27	26,14	26,63	27,29	28,06	29,85	30,18	30,89	31,55	32,07	33,00
Kristianstad	27,00	27,07	26,90	27,20	27,95	28,53	30,54	30,81	31,34	32,22	32,78	33,18
Malmöhus	26,05	25,80	25,77	26,34	27,05	27,74	30,29	30,78	31,31	32,07	32,48	32,74
Halland	26,93	26,95	26,67	27,38	28,51	29,01	30,29	30,82	31,60	32,22	33,16	33,53
Göteborg och Bohus	25,92	26,02	25,85	26,28	27,12	27,88	29,90	30,57	30,74	31,69	32,13	32,68
Älvsborg	26,40	26,49	26,56	27,10	27,99	28,69	29,76	30,30	31,10	31,54	32,42	32,99
Skaraborg	26,47	26,49	26,76	27,39	28,05	28,53	29,16	29,85	30,75	31,71	32,37	32,77
Värmland	25,34	25,15	25,18	25,78	26,72	27,44	28,54	29,47	29,96	30,86	31,39	31,84
Örebro	26,19	25,84	25,98	26,84	27,43	28,32	29,60	30,03	30,61	31,43	31,82	32,20
Västmanland	25,90	25,61	25,84	26,36	26,97	27,90	28,83	29,47	30,49	31,17	31,85	32,38
Kopparberg	25,80	25,62	25,64	26,32	26,95	27,72	28,91	29,55	30,13	30,77	31,57	32,07
Gävleborg	25,69	25,53	25,57	25,98	26,42	27,43	28,82	29,55	30,20	30,87	31,27	31,84
Västernorrland	25,54	25,35	25,74	26,14	26,86	27,83	28,71	29,32	30,07	30,77	31,45	32,06
Jämtland	26,75	26,39	26,21	26,73	26,83	27,88	29,34	29,79	30,72	31,02	31,79	32,07
Västerbotten	25,99	25,35	25,37	26,04	26,41	27,80	29,11	29,31	29,95	30,49	31,18	31,95
Norrbottnen	25,44	25,49	25,34	25,80	26,48	27,74	29,12	29,81	30,24	30,92	31,70	32,17
Hela riket	25,76	25,79	25,84	26,46	27,17	28,03	29,21	30,08	30,69	31,45	32,06	32,59
Återstående medellivslängd vid 65 års ålder												
Stockholm	13,24	13,41	13,68	14,34	14,81	15,61	16,73	17,41	17,89	18,67	19,01	19,62
Uppsala	14,77	14,52	14,86	15,13	15,53	16,47	17,20	17,42	18,08	18,61	19,41	20,00
Södermanland	13,78	13,92	13,87	14,46	14,89	15,55	16,10	16,64	17,45	17,94	18,72	19,24
Östergötland	13,73	13,75	13,99	14,63	15,30	15,76	15,89	16,90	17,47	18,07	18,92	19,35
Jönköping	14,43	14,47	14,53	14,99	15,46	16,10	16,73	17,24	17,92	18,49	19,16	19,72
Kronoberg	14,88	14,89	15,28	15,18	15,73	16,35	17,05	17,68	18,10	19,05	19,15	20,12
Kalmar	14,39	14,23	14,13	14,59	15,20	15,69	16,42	16,81	17,73	18,21	18,75	19,48
Gotland	14,41	13,63	14,46	15,13	14,84	15,90	16,06	16,70	17,75	18,36	18,97	19,28
Blekinge	14,38	14,40	14,38	14,67	15,01	15,78	16,70	17,08	17,79	18,32	18,87	19,64
Kristianstad	14,73	14,97	14,81	15,04	15,63	16,07	17,42	17,80	18,18	19,08	19,43	19,90
Malmöhus	14,38	14,18	14,09	14,60	15,05	15,53	17,35	17,82	18,29	19,00	19,35	19,67
Halland	14,79	14,80	14,70	15,23	16,16	16,41	17,17	17,68	18,47	19,02	19,87	20,06
Göteborg och Bohus	14,11	14,20	14,26	14,55	15,12	15,73	17,10	17,62	17,88	18,67	19,07	19,52
Älvsborg	14,47	14,53	14,68	14,97	15,63	16,12	16,82	17,22	17,97	18,44	19,16	19,66
Skaraborg	14,33	14,47	14,70	15,27	15,57	15,97	16,47	16,89	17,63	18,52	19,12	19,48
Värmland	13,71	13,74	13,70	14,08	14,69	15,17	15,80	16,64	17,02	17,78	18,23	18,77
Örebro	14,22	13,98	14,21	14,89	15,21	15,88	16,66	17,09	17,75	18,23	18,60	19,06
Västmanland	13,97	13,80	14,12	14,52	14,86	15,58	16,06	16,65	17,53	18,12	18,73	19,28
Kopparberg	13,96	13,79	13,86	14,43	14,93	15,49	16,00	16,68	17,07	17,72	18,38	18,83
Gävleborg	13,83	13,87	13,91	14,32	14,57	15,05	16,06	16,59	17,23	17,77	18,17	18,69
Västernorrland	13,75	13,71	14,09	14,25	14,71	15,43	15,92	16,52	16,96	17,70	18,31	18,80
Jämtland	14,77	14,64	14,36	14,76	15,04	15,48	16,50	16,92	17,76	17,81	18,68	19,02
Västerbotten	14,22	13,51	13,62	14,13	14,40	15,28	16,22	16,58	16,98	17,44	18,03	18,74
Norrbottnen	13,86	13,88	13,89	14,12	14,57	15,40	16,32	16,98	17,29	17,80	18,37	18,97
Hela riket	13,98	14,04	14,15	14,60	15,09	15,70	16,35	17,16	17,73	18,39	18,91	19,42

Tabell 4.16

Sannolika återstående livslängden enligt livslängstabellerna för år 1995 och 1991 - 1995
The probable length of life according to the life tables 1995 and 1991 - 1995

Ålder	1995		1991 - 1995		Ålder	1995		1991 - 1995	
	M	Kv	M	Kv		M	Kv	M	Kv
0	78,98	84,23	78,48	83,89	40	39,34	44,41	38,90	44,10
1	78,05	83,28	77,56	82,95	45	34,47	39,48	34,04	39,16
2	77,05	82,28	76,57	81,95	50	29,65	34,59	29,24	34,28
5	74,06	79,28	73,57	78,96	55	24,94	29,76	24,54	29,45
10	69,07	74,29	68,57	73,96	60	20,41	25,01	20,05	24,70
15	64,08	69,30	63,59	68,97	65	16,17	20,40	15,84	20,11
20	59,11	64,31	58,63	63,98	70	12,30	15,98	12,01	15,73
25	54,15	59,33	53,67	59,00	75	8,89	11,88	8,69	11,66
30	49,19	54,35	48,73	54,02	80	6,14	8,32	6,03	8,13
35	44,26	49,38	43,80	49,05	85	4,10	5,49	4,06	5,36
					90	2,77	3,45	2,72	3,35

Tabell 4.17

Återstående medellivslängd och sannolika återstående livslängden i år 1751 - 1995
Life expectancy and probable length of life, in years, 1751 - 1995

År	Återstående medellivslängd i år						Sannolik återstående livslängd i år vid födelsen	
	Män			Kvinnor			Män	Kvinnor
	Vid födelsen	Vid 50 år	Vid 65 år	Vid födelsen	Vid 50 år	Vid 65 år		
1751-1790	33,72	18,16	10,02	36,64	19,59	10,51	31,60	37,40
1791-1815	35,35	17,26	9,29	38,44	18,68	9,84	37,07	42,51
1816-1840	39,50	17,55	9,58	43,56	19,60	10,44	44,79	51,43
1841-1850	41,66	18,10	9,62	46,10	20,24	10,57	48,36	55,82
1851-1860	40,49	18,49	10,03	44,40	20,26	10,77	46,44	53,24
1861-1870	42,80	19,40	10,40	46,37	21,30	11,40	51,00	57,00
1871-1880	45,27	20,80	11,20	48,62	22,60	12,20	54,30	59,80
1881-1890	48,55	21,94	11,96	51,47	23,64	12,92	59,00	63,37
1891-1900	50,94	22,44	12,24	53,63	24,04	13,13	61,67	65,49
1901-1910	54,53	23,17	12,81	56,98	24,74	13,69	65,03	68,22
1911-1920	55,60	23,35	12,84	58,38	24,79	13,69	65,70	68,94
1921-1930	60,97	24,15	13,24	63,16	25,14	13,85	70,11	72,03
1931-1940	63,76	24,08	13,06	66,13	25,13	13,64	71,49	73,36
1941-1950	68,06	25,01	13,60	70,65	26,27	14,30	73,92	75,80
1951-1960	70,89	25,54	13,85	74,10	27,47	15,00	75,21	77,77
1961-1970	71,73	25,70	13,93	76,13	28,87	16,05	75,43	79,48
1971-1980	72,26	25,82	14,10	78,10	30,41	17,47	75,58	81,22
1981-1985	73,55	26,46	14,60	79,53	31,45	18,39	76,55	82,54
1986-1990	74,37	27,17	15,09	80,22	32,06	18,91	77,40	83,22
1981	73,05	26,10	14,33	79,08	31,04	17,99	76,09	82,10
1982	73,42	26,37	14,56	79,37	31,34	18,32	76,41	82,38
1983	73,62	26,51	14,65	79,61	31,59	18,49	76,62	82,68
1984	73,84	26,73	14,81	79,89	31,72	18,65	76,81	82,82
1985	73,79	26,60	14,66	79,68	31,59	18,50	76,80	82,71
1986	73,97	26,83	14,80	79,99	31,84	18,69	76,99	82,98
1987	74,16	26,99	14,99	80,15	31,99	18,90	77,19	83,12
1988	74,15	26,99	14,95	79,96	31,85	18,70	77,24	82,99
1989	74,79	27,56	15,40	80,57	32,37	19,17	77,41	83,64
1990	74,81	27,50	15,30	80,41	32,20	19,04	77,81	83,35
1991	74,94	27,60	15,42	80,54	32,34	19,21	77,92	83,56
1992	75,35	27,82	15,55	80,79	32,42	19,27	78,28	83,72
1993	75,49	27,91	15,44	80,79	32,40	19,18	78,04	83,59
1994	76,08	28,43	16,03	81,38	32,92	19,75	78,87	84,29
1995	76,17	28,42	15,97	81,45	32,90	19,70	78,98	84,23

5 Civilståndsändringar

Få giftermål

Under 1995 var antalet giftermål 33 642, vilket är 561 färre än 1994 och den lägsta siffran sedan 1915. Det är främst i åldrarna under 30 år som äktenskapen minskat under senare år.

Skilsmässorna blir fler

Skilsmässorna ligger kvar på samma höga nivå som under senare år, vilket innebär att 22 528 äktenskap upplöstes på grund av skilsmässa. Under de senaste åren är det skilsmässorna där kvinnan är i åldern mellan 35 och 45 år som ökar. (Se diagram 9)

Definitioner och begrepp

Nyblivna gifta

För nyblivna gifta får SCB en avisering för vardera makarna om båda är folkbokförda i Sverige. Aviseringarna innehåller personnumret för sambandspersonen, det vill säga i detta fall den som giftermålet ingås med.

Nyblivna gifta redovisas efter fyra olika begrepp nämligen:

- a Nyblivna gifta kvinnor, vars make är skriven i Sverige eller i utlandet.
- b Nyblivna gifta män, vars maka är skriven i Sverige eller utlandet.
- c Nyblivna gifta kvinnor och män där båda makarna är skrivna i Sverige.
- d Ingångna äktenskap där åtminstone en av makarna är skriven i Sverige.

Nyblivna gifta registreras hos det LOK där personen är folkbokförd eller senast var folkbokförd (utvandrat). Har personen aldrig varit folkbokförd i landet, registreras vigseln endast i diariet hos LOK.

3.5 Nyblivna fränskilda

För nyblivna fränskilda erhåller SCB på likartat sätt som för nyblivna gifta en avisering för var och en av de f d makarna, såvida båda är folkbokförda i Sverige. Aviseringarna innehåller personnumret för den f d sambandspersonen.

Till SCB:s äktenskapsregister inkommer uppgifter om skilsmässor som stadfästas eller avgjorts vid svensk domstol. Dessa uppgifter bearbetas även statistiskt och ingår i denna rapport.

Nyblivna fränskilda redovisas efter fem olika begrepp, nämligen:

- a Nyblivna fränskilda kvinnor, vars f d make är skriven i Sverige eller utlandet.
- b Nyblivna fränskilda män, vars f d maka är skriven i Sverige eller utlandet.
- c Nyblivna fränskilda där båda de f d makarna är skrivna i Sverige.

d Skilsmässor där åtminstone en av makarna är skriven i Sverige.

e Skilsmässor avgjorda eller stadfästa vid svensk domstol.

Nyblivna fränskilda redovisas i den församling där de vid skilsmässan var folkbokförda.

Lagstiftningen om skilsmässor ändrades den 1 januari 1974. I korthet innebar förändringarna bl a att hemskillnadsåret ersattes med en betänketid på sex månader. Om makarna inte har några barn under 16 år och båda är överens om skilsmässan behövs ingen betänketid. Den kraftiga ökningen av antalet skilsmässor under 1974 och 1975 måste ses mot denna bakgrund.

Nyblivna änkor och änklingar

Uppgifterna om nyblivna änkor bygger på ändringar av civilståndsregistreringen i länsregistren. Det innebär bl a att det redovisade antalet nyblivna änklingar och änkor inte överensstämmer exakt med antalet under samma år redovisade avlidna gifta kvinnor respektive män. Orsaken är att änke- och änklingsblivandet registreras även då den avlidne partnern i äktenskapet inte var skriven i Sverige men den kvarlevande är det. Det omvända förhållandet, det vill säga att den kvarlevande partnern inte är skriven i Sverige, men väl den avlidne, ger också upphov till skillnader.

Tabellerna

När tabellerna över civilståndsändringar endast redovisar antalet ingångna och upplösta äktenskap, avser uppgifterna nyblivna gifta kvinnor, fränskilda kvinnor och änkor. Relativiteten för civilståndsändringar är också baserade på kvinnor, om det inte klart framgår av tabellerna att något annat gäller.

Partnerskap

Den 1 januari 1995 började lagen om registrerat partnerskap att gälla. Lagen gör det möjligt för två personer av samma kön att registrera sitt partnerskap. Partnerskapet är ett äktenskapsliknande förhållande med samma rättsverkningar som gäller för äktenskapet. Viktigaste undantaget är rätten till adoption. Under 1995 nyregistrerade 498 män och 167 kvinnor sitt partnerskap. Lagstiftning om partnerskap finns även i Danmark sedan 1989 och i Norge sedan 1993.

Nya tabeller

Två nya tabeller, 5.26 och 5.27, redovisar statistik över partnerskapen. I tabell 5.26 redovisas partnerna länsvis efter kön och i tabell 5.27 efter ålder och kön. I folkmängdsstatistiken (kapitel 1) redovisas partnerna under civilståndet gifta.

Diagram 6
Antal giftermål och skilsmässor
1940–1995
 Number of marriages and divorces
 1940–1995

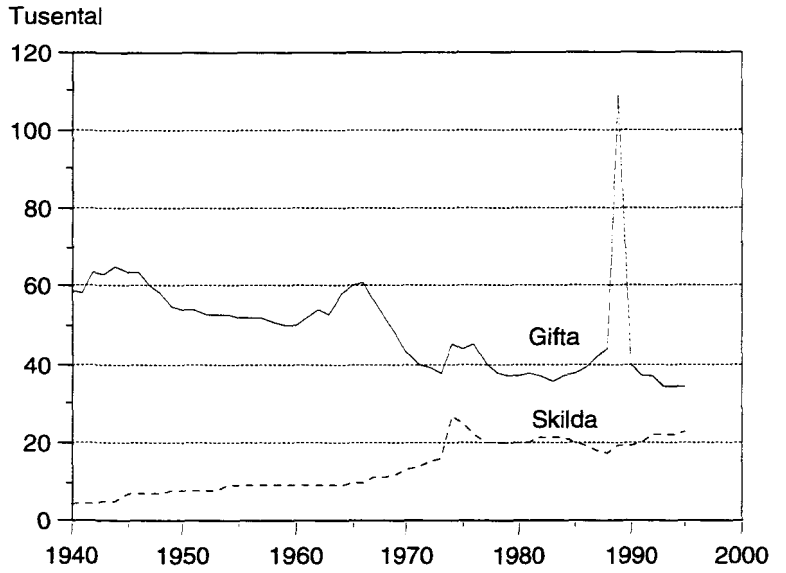

Diagram 7
Nyblivna gifta kvinnor i första
giftet efter ålder på 1 000 ogifta
1950–1995
 Age-specific first marriage rates of
 women 1950–1995

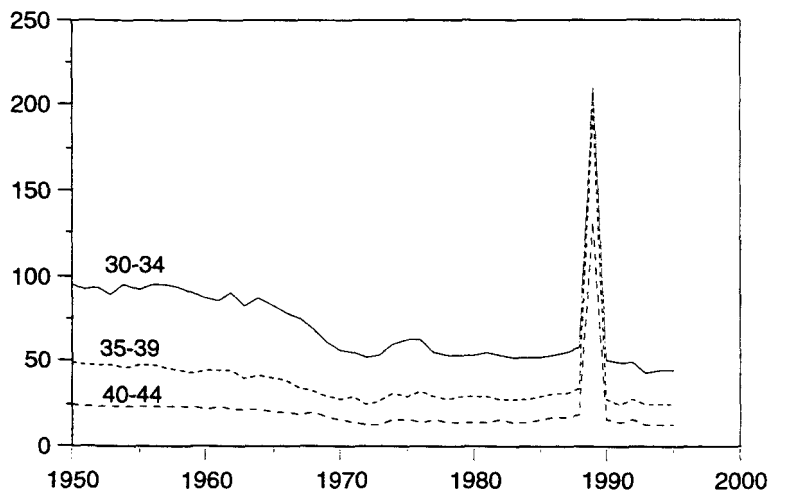
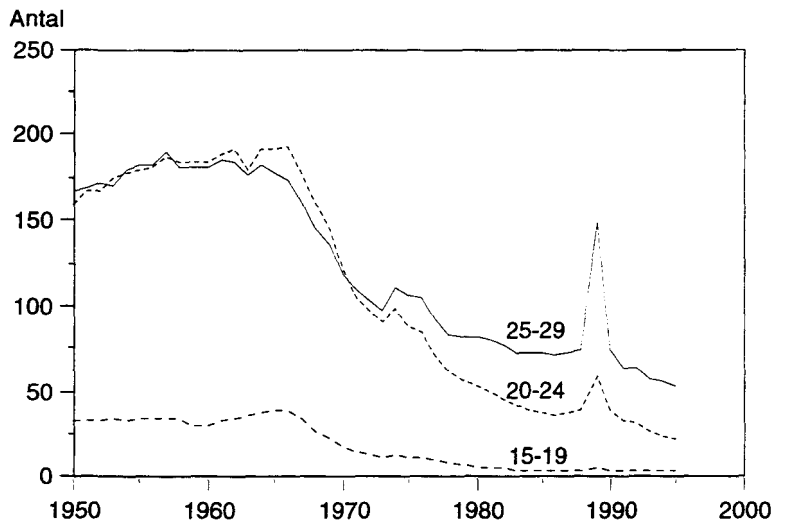

Diagram 8
Nyblivna gifta kvinnor i omgifte
efter ålder på 1 000 änkor och
frånskilda 1950–1995
 Age-specific remarriage rates of
 women 1950–1995

I diagram publicerade före 1994 är
 värdena för 1989 felaktiga och har
 nu rättats.

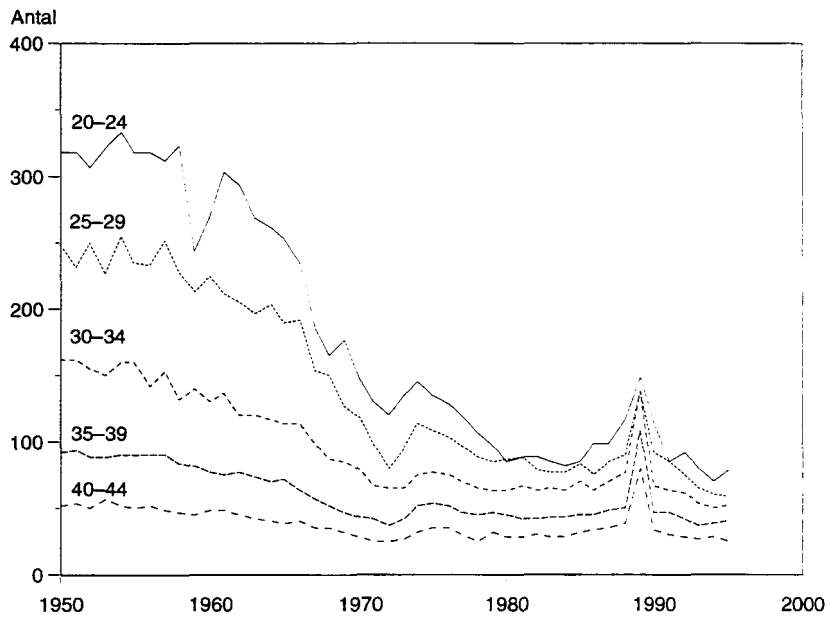
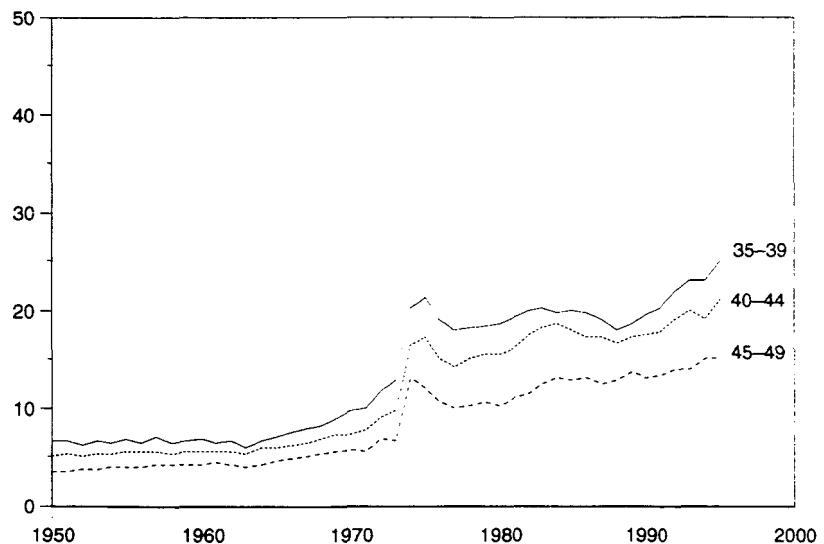
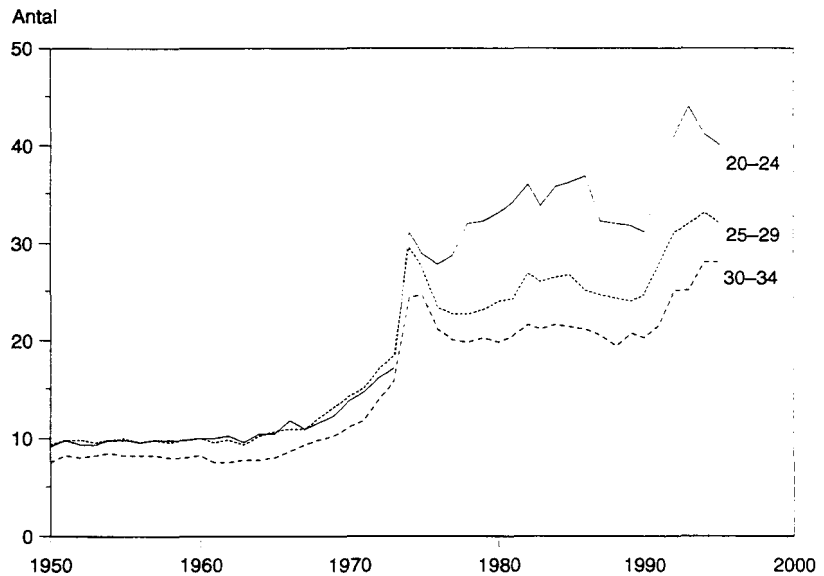

Diagram 9
Nyblivna frånskilda kvinnor
efter ålder på 1 000 gifta
kvinnor 1950–1995
 Age-specific divorce rates of
 women 1950–1995



Tabell 5.1

Nyblivna gifta efter tidigare civilstånd samt nyblivna änklings, änkor och fränskilda efter kön, länsvis m.m. 1995
Newly married by previous marital status and newly widowed and divorced by sex, by county etc. 1995

LÄN STORSTADSOMRÅDEN H-REGIONER RIKSDOMRÅDEN	NYBLIVNA GIFTA								NYBLIVNA ÄNKLINGAR, ÄNKOR O FRÄNSKILDA					
	MÄN, EFTER TIDIGARE CIVILSTÅND				KVINNOR, EFTER TIDIGARE CIVILSTÅND				MÄN			KVINNOR		
	OG	ÄNKL	FRSK	SUMMA	OG	ÄNK	FRSK	SUMMA	ÄNKL	FRSK	SUMMA	ÄNK	FRSK	SUMMA
LÄN														
STOCKHOLMS LÄN	6507	85	1932	8524	6612	49	1835	8496	1608	5193	6801	3780	5309	9089
UPPSALA LÄN	1020	13	274	1307	1026	10	255	1291	294	755	1049	605	791	1396
SÖDERMANLANDS LÄN	721	16	203	940	691	3	208	902	307	691	998	765	695	1460
ÖSTERGÖTLANDS LÄN	1280	24	294	1598	1268	6	284	1558	488	889	1377	1158	907	2065
JÖNKÖPINGS LÄN	942	20	152	1114	939	7	152	1098	384	599	983	935	611	1546
KRONBERGS LÄN	498	6	101	605	476	3	101	580	208	323	531	491	348	839
KALMAR LÄN	633	7	153	793	603	6	155	764	292	510	802	802	503	1305
GÖTALANDS LÄN	150	1	38	189	148	-	42	190	60	114	174	165	112	277
BLEKINGE LÄN	438	7	98	543	418	8	95	521	188	340	528	462	329	791
KRISTIANSTADS LÄN	792	13	203	1008	763	6	215	984	357	693	1050	910	676	1586
MALMÖHUS LÄN	2673	39	767	3479	2637	25	747	3409	961	2375	3336	2265	2456	4721
HALLANDS LÄN	736	11	179	926	737	7	180	924	318	598	916	740	631	1371
GÖTEB. O BOHUS LÄN	2580	31	685	3296	2619	19	649	3287	876	2111	2987	1957	2084	4041
ÄLVSBORGS LÄN	1150	16	273	1439	1116	14	301	1431	512	1065	1577	1217	1116	2333
SKARABORGS LÄN	777	15	156	948	758	8	164	930	367	515	882	828	534	1362
VÄRMLANDS LÄN	667	11	186	864	668	7	169	844	377	649	1026	917	651	1568
ÖREBRO LÄN	785	16	199	1000	780	7	204	991	380	715	1095	757	742	1499
VÄSTMANLANDS LÄN	793	10	189	992	736	6	197	939	319	633	952	682	655	1337
KÖPPARBERGS LÄN	717	11	207	935	709	14	193	916	384	675	1059	894	676	1570
GÄVLEBORGS LÄN	669	8	179	856	627	4	208	839	413	654	1067	818	657	1475
VÄSTERNORRLANDS LÄN	556	13	182	751	562	11	167	740	321	597	918	747	600	1347
JÄMTLANDS LÄN	316	2	61	379	300	4	60	364	179	274	453	417	295	712
VÄSTERBOTTENS LÄN	744	9	137	890	717	12	136	865	322	553	875	701	556	1257
NORRBOTTENS LÄN	655	11	131	797	615	4	160	779	275	588	863	721	594	1315
SAMTLIGA LÄN	26799	395	6979	34173	26525	240	6877	33642	10190	22109	32299	23734	22528	46262
STORSTADSOMRÅDEN														
STOR-STOCKHOLM	6062	77	1800	7939	6174	46	1697	7917	1437	4762	6199	3401	4895	8296
STOR-GÖTEBORG	2651	32	681	3364	2687	16	661	3364	799	2140	2939	1832	2132	3964
STOR-MALMÖ	1793	22	489	2304	1765	18	476	2259	532	1463	1995	1299	1535	2834
H-REGIONER														
H1	6380	84	1896	8360	6495	48	1794	8337	1546	5048	6594	3616	5168	8784
H8	2769	34	715	3518	2806	17	694	3517	856	2247	3103	1987	2251	4238
H9	1793	22	489	2304	1765	18	476	2259	532	1463	1995	1299	1535	2834
H3	9410	137	2357	11904	9229	81	2326	11636	3567	7672	11239	8261	7900	16161
H4	4252	80	1019	5351	4101	46	1064	5211	2355	3686	6041	5474	3649	9143
H5	1242	15	268	1525	1223	10	287	1520	666	1071	1737	1527	1102	2629
H6	953	23	235	1211	906	20	236	1162	668	922	1590	1570	903	2473
RIKSDOMRÅDEN														
STOCKHOLM	6507	85	1932	8524	6612	49	1835	8496	1608	5193	6801	3780	5309	9089
ÖSTRA MELLANSVERIGE	4599	79	1159	5837	4501	32	1148	5681	1788	3683	5471	3967	3790	7757
SMÅLAND MED ÖARNA	2223	34	444	2701	2166	16	450	2632	944	1546	2490	2393	1574	3967
SYDSVERIGE	3903	59	1068	5030	3818	39	1057	4914	1506	3408	4914	3637	3461	7098
VÄSTSVERIGE	5243	73	1293	6609	5230	48	1294	6572	2073	4289	6362	4742	4365	9107
NORRA MELLANSVERIGE	2053	30	572	2655	2004	25	570	2599	1174	1978	3152	2629	1984	4613
MELLERSTA NORRLAND	872	15	243	1130	862	15	227	1104	500	871	1371	1164	895	2059
ÖVRE NORRLAND	1399	20	268	1687	1332	16	296	1644	597	1141	1738	1422	1150	2572
SUMMA														
STORSTADSOMRÅDEN	10506	131	2970	13607	10626	80	2834	13540	2768	8365	11133	6532	8562	15094
SKOGSLÄN	4324	65	1083	5472	4198	56	1093	5347	2271	3990	6261	5215	4029	9244
ÖVRIGA LÄN	22475	330	5896	28701	22327	184	5784	28295	7919	18119	26038	18519	18499	37018

Tabell 5.2

Nyblivna gifta efter tidigare civilstånd samt nyblivna änklingar, änkor och fränkskilda efter kön i kommunerna 1995
Newly married by previous marital status and newly widowed and divorced by sex, by municipalities 1995

LÄN	NYBLIVNA GIFTA								NYBLIVNA ÄNKLINGAR, ÄNKOR O FRÄNSKILDA							
	KOMMUN	MÄN, EFTER TIDIGARE CIVILSTÅND				KVINNOR, EFTER TIDIGARE CIVILSTÅND				MÄN			KVINNOR			
		OG	ÄNKL	FRSK	SUMMA	OG	ÄNK	FRSK	SUMMA	ÄNKL	FRSK	SUMMA	ÄNK	FRSK	SUMMA	
01	STOCKHOLM	-	-	-	-	-	-	-	-	-	-	-	-	-	-	
27	BOTKYRKA	243	7	87	337	230	3	98	331	56	280	336	99	291	390	
62	DANDERYD	68	5	30	103	72	1	24	97	27	57	84	97	67	164	
25	EKERÖ	59	3	25	87	66	1	19	86	20	44	64	36	49	85	
36	HANINGE	192	1	76	269	202	1	72	275	39	244	283	99	240	339	
26	HUDDINGE	254	3	103	360	262	2	101	365	63	257	320	148	282	430	
23	JÄRFÄLLA	208	2	47	257	193	1	56	250	53	182	235	87	213	300	
86	LIDINGO	121	2	39	162	134	-	36	170	43	99	142	114	108	222	
82	NACKA	270	5	68	343	252	2	77	331	56	214	270	136	200	336	
88	NORRTÄLJE	127	1	36	164	117	1	41	159	62	145	207	164	141	305	
92	NYNÄSHAMN	56	2	21	79	54	2	15	71	29	67	96	58	64	122	
28	SALEM	39	2	18	59	45	1	19	65	11	40	51	16	44	60	
91	SIGTUNA	144	-	28	172	130	1	39	170	22	115	137	59	116	175	
63	SOLLENTUNA	184	1	56	241	195	2	49	246	38	161	199	103	172	275	
84	SOLNA	241	1	58	300	230	-	52	282	63	167	230	148	177	325	
80	STOCKHOLM	3053	34	864	3951	3143	21	764	3928	767	2098	2865	1788	2096	3884	
83	SUNDBYBERG	139	1	34	174	142	1	39	182	28	100	128	78	114	192	
81	SÖDERTÄLJE	262	5	75	342	267	-	82	349	80	219	299	157	209	366	
38	TYRESÖ	128	4	38	170	142	2	32	176	18	109	127	61	116	177	
60	TÄBY	192	2	57	251	199	-	51	250	41	158	199	114	161	275	
39	UPPLANDS-BRO	67	-	27	94	65	1	24	90	9	63	72	34	72	106	
14	UPPLANDS-VÄSBY	123	1	44	168	123	2	49	174	21	114	135	46	115	161	
15	VALLENTUNA	88	1	23	112	86	-	31	117	15	48	63	35	54	89	
87	VÄXHOLM	32	1	10	43	34	-	11	45	3	23	26	13	22	35	
20	VÄRMO	105	-	24	129	104	3	22	129	24	89	113	46	76	122	
17	ÖSTERÅKER	112	1	44	157	125	1	32	158	20	100	120	44	110	154	
03	UPPSALA	-	-	-	-	-	-	-	-	-	-	-	-	-	-	
81	ENKÖPING	111	-	30	141	110	2	28	140	57	102	159	93	96	189	
05	HÄBO	59	4	18	81	50	-	29	79	11	53	64	25	58	83	
60	TIERP	47	-	14	61	39	-	19	58	33	39	72	64	49	113	
80	UPPSALA	730	8	184	922	752	5	155	912	152	482	634	346	513	859	
19	ÄLVKARLEBY	23	-	3	26	22	-	5	27	12	23	35	31	24	55	
82	ÖSTHAMMAR	50	1	25	76	53	3	19	75	29	56	85	46	51	97	
04	SÖDERMANLAND	-	-	-	-	-	-	-	-	-	-	-	-	-	-	
84	ESKILSTUNA	277	5	68	350	266	1	75	342	107	250	357	236	262	498	
82	FLEN	40	4	12	56	36	-	16	52	26	37	63	65	38	103	
61	GNESTA	15	-	13	28	15	-	11	26	7	26	33	35	30	65	
83	KATRINEHOLM	101	-	23	124	99	-	20	119	47	78	125	102	77	179	
80	NYKÖPING	135	2	32	169	126	1	35	162	61	116	177	145	109	254	
81	ÖKELÖSUND	36	-	9	45	35	-	9	44	17	35	52	49	37	86	
86	STRÅNGNÄS	71	1	31	103	70	-	26	96	22	93	115	75	91	166	
88	TROSA	28	1	10	39	29	1	9	39	11	31	42	28	27	55	
28	VINGÅKER	18	3	5	26	15	-	7	22	9	25	34	30	24	54	
05	ÖSTERGÖTLAND	-	-	-	-	-	-	-	-	-	-	-	-	-	-	
60	BOGHOLM	14	-	2	16	10	-	4	14	7	4	11	17	5	22	
62	FINSPÅNG	51	2	13	66	49	-	11	60	35	39	74	81	45	126	
13	KINDA	26	-	3	29	23	-	4	27	10	14	24	39	14	53	
80	LINKÖPING	505	11	104	620	498	4	105	607	121	303	424	310	326	636	
86	MJÖLBY	64	1	15	80	64	-	8	72	26	54	80	79	52	131	
83	MOTALA	109	1	31	141	104	-	32	136	64	76	140	112	71	183	
81	NORRKÖPING	378	6	101	485	384	1	98	483	155	288	443	332	296	628	
82	SÖDERKÖPING	38	-	11	49	42	-	6	48	15	38	53	44	33	77	
84	VÄDSTENA	17	-	2	19	16	-	3	19	9	17	26	29	20	49	
63	VALDEHARSVIK	25	2	3	30	25	-	3	28	13	23	36	31	15	46	
12	YDRE	11	-	-	11	10	-	-	10	5	6	11	19	2	21	
61	ÄTVIDABERG	27	1	6	34	29	1	7	37	16	19	35	40	21	61	
09	ÖDESÖG	15	-	3	18	14	-	3	17	12	8	20	25	7	32	
06	JONKÖPING	-	-	-	-	-	-	-	-	-	-	-	-	-	-	
04	ANEBY	14	2	1	17	13	-	2	15	11	12	23	19	12	31	

Tabell 5.2 (forts)

Nyblivna gifta efter tidigare civilstånd samt nyblivna änklingar, änkor och fränskilda efter kön i kommunerna 1995

LÄN	KOMMUN	NYBLIVNA GIFTA								NYBLIVNA ÄNKLINGAR, ÄNKOR O FRÄNSKILDA							
		MÄN, EFTER TIDIGARE CIVILSTÅND				KVINNOR, EFTER TIDIGARE CIVILSTÅND				MÄN				KVINNOR			
		OG	ANKL	FRSK	SUMMA	OG	ANK	FRSK	SUMMA	ANKL	FRSK	SUMMA	ANK	FRSK	SUMMA		
	86 EKSJÖ	36	3	3	42	38	-	6	44	28	38	66	59	38	97		
	62 GISLAVED	94	1	27	122	85	1	19	105	40	56	96	86	48	134		
	17 GNOSJÖ	27	1	4	32	21	1	8	30	9	22	31	19	21	40		
	80 JONKÖPING	417	6	67	490	418	2	67	487	130	244	374	323	268	591		
	82 NASSJÖ	84	1	9	94	85	1	14	100	36	58	94	106	58	164		
	84 SAVSJÖ	25	1	5	31	31	1	3	35	18	10	28	48	13	61		
	87 TRANÅS	45	-	9	54	45	-	10	55	25	36	61	71	34	105		
	65 VAGGERYD	41	1	6	48	40	1	7	48	11	19	30	30	17	47		
	85 VETLANDA	71	3	12	86	69	-	11	80	39	48	87	81	45	126		
	83 VÄRNAMO	88	1	9	98	94	-	5	99	37	56	93	93	57	150		
07	KRONBERG	-	-	-	-	-	-	-	-	-	-	-	-	-	-		
	64 ALVESTA	52	-	12	64	45	-	15	60	26	30	56	50	34	84		
	61 LESSEBO	21	1	4	26	17	-	7	24	14	16	30	22	22	44		
	81 LJUNGBY	74	1	17	92	65	1	16	82	26	51	77	79	61	140		
	67 MARKARYD	21	1	7	29	24	1	7	32	14	14	28	39	13	52		
	63 TINGSRYD	33	1	2	36	31	1	5	37	27	27	54	48	27	75		
	60 UPPVIDINGE	31	-	8	39	33	-	5	38	12	16	28	39	19	58		
	80 VÄXJÖ	221	2	39	262	215	-	33	248	68	142	210	174	145	319		
	65 ÄLMHULT	45	-	12	57	46	-	13	59	21	27	48	40	27	67		
08	KALMAR	-	-	-	-	-	-	-	-	-	-	-	-	-	-		
	85 BORGHOLM	25	-	7	32	22	1	10	33	16	26	42	50	26	76		
	62 EMMABODA	32	1	2	35	27	-	4	31	11	23	34	30	14	44		
	60 HULTSFRED	38	-	11	49	37	-	12	49	26	31	57	57	31	88		
	21 HÖGSBY	9	-	1	10	10	-	2	12	13	12	25	26	11	37		
	80 KALMAR	188	2	41	231	185	2	43	230	65	146	211	164	146	310		
	61 MONSTERJAS	38	-	12	50	34	-	11	45	9	20	29	49	16	65		
	40 MÖRBYLÅNGA	35	-	9	44	35	-	8	43	13	37	50	51	39	90		
	81 NYBRÖ	59	-	11	70	53	-	12	65	27	34	61	75	40	115		
	82 OSKARSHAMN	62	1	17	80	54	3	15	72	29	68	97	81	67	148		
	34 TORSÅS	15	1	4	20	13	-	6	19	9	18	27	31	16	47		
	84 VIMMERBY	43	-	8	51	40	-	8	48	16	20	36	42	19	61		
	83 VÄSTERVIK	89	2	30	121	93	-	24	117	58	75	133	146	78	224		
09	GOTLANDS	-	-	-	-	-	-	-	-	-	-	-	-	-	-		
	80 GOTLAND	150	1	38	189	148	-	42	190	60	114	174	165	112	277		
10	BLEKINGE	-	-	-	-	-	-	-	-	-	-	-	-	-	-		
	82 KARLSHAMN	83	-	17	100	78	2	14	94	46	60	106	93	61	154		
	80 KARLSKRONA	192	2	32	226	182	3	41	226	70	152	222	209	137	346		
	60 OLOFSTRÖM	42	2	9	53	44	1	9	54	21	33	54	44	33	77		
	81 RÖNNEBY	76	1	21	98	71	1	23	95	31	51	82	74	54	128		
	83 SÖLVESBORG	45	2	19	66	43	1	8	52	20	44	64	42	44	86		
11	KRISTIANSTAD	-	-	-	-	-	-	-	-	-	-	-	-	-	-		
	62 BRÖMOLLA	19	-	7	26	20	-	4	24	22	28	50	41	29	70		
	68 BÄSTAD	38	1	9	48	32	2	11	45	15	27	42	53	32	85		
	83 HÄSLEHOLM	143	1	33	177	139	-	35	174	67	105	172	152	107	259		
	66 KLIPPAN	42	2	16	60	39	-	20	59	16	42	58	49	45	94		
	80 KRISTIANSTAD	230	2	51	283	205	1	67	273	79	189	268	224	187	411		
	63 OSBY	33	-	6	39	31	-	3	34	19	22	41	36	21	57		
	65 PERSTORP	15	1	6	22	16	-	7	23	8	25	33	19	22	41		
	81 SÄMREHAMN	45	1	14	60	43	1	17	61	25	40	65	66	38	104		
	60 TOMELILLA	26	1	6	33	28	1	5	34	21	27	48	41	24	65		
	67 ASTORP	38	1	13	52	43	1	11	55	7	33	40	36	43	79		
	82 ANGELHOLM	97	1	19	117	102	-	17	119	43	101	144	113	78	191		
	37 ÖRKELLJUNGA	27	1	10	38	23	-	8	31	16	21	37	36	20	56		
	21 ÖSTRA GOINGE	39	1	13	53	42	-	10	52	19	33	52	44	30	74		
12	MALMÖHUS	-	-	-	-	-	-	-	-	-	-	-	-	-	-		
	60 BÄJV	53	-	14	67	54	1	13	68	21	68	89	40	60	100		
	31 BURLOV	35	1	16	52	30	-	19	49	17	49	66	49	49	98		

Tabell 5.2 (forts)

Nyblivna gifta efter tidigare civilstånd samt nyblivna änklingar, änkor och fränksilda efter kön i kommunerna 1995

LÄN	KOMMUN	NYBLIVNA GIFTA							NYBLIVNA ÄNKLINGAR, ÄNKOR O FRÄNSKILDA						
		MÄN, EFTER TIDIGARE CIVILSTÅND				KVINNOR, EFTER TIDIGARE CIVILSTÅND			MÄN			KVINNOR			
		OG	ÄNKL	FRSK	SUMMA	OG	ÄNK	FRSK	SUMMA	ÄNKL	FRSK	SUMMA	ÄNK	FRSK	SUMMA
	85 ESLOV	84	2	21	107	82	2	24	108	34	61	95	70	76	146
	83 HELSINGBORG	351	7	127	485	368	1	117	486	161	352	513	347	361	708
	84 HOGANÄS	44	2	23	69	45	-	23	68	30	46	76	80	47	127
	66 HÖRBY	42	2	7	51	42	-	7	49	16	33	49	40	31	71
	67 HOOR	39	1	11	51	38	1	13	52	15	45	60	42	52	94
	61 KÄVLINGE	92	-	16	108	88	-	22	110	20	54	74	55	52	107
	82 LANDSKRONA	104	1	21	126	95	1	27	123	56	139	195	140	136	276
	62 LOMMA	49	-	19	68	52	-	15	67	16	37	53	34	37	71
	81 LUND	412	6	66	484	406	4	70	480	71	231	302	164	250	414
	80 MALMÖ	868	11	277	1156	872	11	243	1126	291	804	1095	718	821	1539
	65 SJOBO	47	-	15	62	36	-	17	53	27	38	65	60	37	97
	64 SKURUP	25	-	13	38	25	-	9	34	10	30	40	42	31	73
	30 STAFFANSTORP	57	1	23	81	56	-	21	77	18	47	65	33	58	91
	14 SVÄLÖV	40	1	10	51	38	-	8	46	19	44	63	28	32	60
	63 SVEDALA	52	-	17	69	46	1	23	70	14	60	74	38	63	101
	87 TRELLEBORG	143	2	35	180	123	2	39	164	52	111	163	123	124	247
	33 VELLINGE	85	1	20	106	92	-	24	116	33	70	103	85	81	166
	86 YSTAD	51	1	16	68	49	1	13	63	40	56	96	77	58	135
13 HALLAND		-	-	-	-	-	-	-	-	-	-	-	-	-	-
	82 FALKENBERG	102	3	26	131	103	2	24	129	55	78	133	110	79	189
	80 HALMSTAD	225	3	60	288	220	1	61	282	107	197	304	257	203	460
	15 HYLTE	16	1	5	22	20	-	6	26	16	23	39	38	20	58
	84 KUNGSBACKA	199	3	44	246	204	-	45	249	54	151	205	126	160	286
	81 LAHOLM	52	-	11	63	45	2	11	58	29	37	66	77	41	118
	83 VARBERG	142	1	33	176	145	2	33	180	57	112	169	132	128	260
14 GÖTEB. O. BOHUS		-	-	-	-	-	-	-	-	-	-	-	-	-	-
	80 GÖTEBORG	1670	20	426	2116	1713	7	400	2120	503	1327	1830	1118	1288	2406
	01 HÄRRYDA	64	-	18	82	67	-	21	88	25	74	99	44	74	118
	82 KUNGÄLV	120	3	31	154	114	4	30	148	40	93	133	110	100	210
	84 LYSEKIL	37	1	7	45	32	1	6	39	27	36	63	52	36	88
	30 MUNKEDAL	26	1	8	35	30	-	8	38	16	18	34	30	24	54
	81 MÖLNÄDAL	183	-	56	239	194	-	50	244	58	132	190	128	135	263
	21 ÖRUST	23	-	14	37	25	2	8	35	21	33	54	44	26	70
	02 PARTILLE	101	2	20	123	100	-	26	126	33	91	124	71	89	160
	27 SÖTENÄS	37	-	7	44	36	-	6	42	13	22	35	45	20	65
	15 STENUNGSUND	65	1	18	84	55	2	25	82	17	60	77	46	61	107
	86 STRÖMSTAD	28	-	10	38	29	1	8	38	18	21	39	28	22	50
	35 TANUM	27	-	5	32	25	-	5	30	19	30	49	40	35	75
	19 TJÖRN	30	-	13	43	31	1	8	40	13	25	38	34	21	55
	85 UDDEVALLA	118	1	44	163	121	-	38	159	60	124	184	130	129	259
	07 ÖCKERÖ	51	2	8	61	47	1	10	58	13	25	38	37	24	61
15 ÄLVSBOG		-	-	-	-	-	-	-	-	-	-	-	-	-	-
	21 ALE	63	-	16	79	57	-	19	76	22	80	102	50	85	135
	82 ALINGSÄS	84	-	28	112	87	-	28	115	42	79	121	114	97	211
	60 BENGTSFORS	17	-	5	22	13	1	8	22	18	23	41	38	17	55
	35 BOLLEBYGD	14	-	6	20	14	1	7	22	9	18	27	22	15	37
	83 BORÄS	258	4	56	318	251	1	58	310	105	231	336	267	256	523
	04 DALS-ED	9	-	2	11	7	1	5	13	4	7	11	15	10	25
	07 FÄRGELANDA	21	-	3	24	18	-	2	20	9	18	27	20	17	37
	66 HERRLJUNGA	19	-	3	22	16	1	2	19	11	22	33	24	22	46
	24 LERUM	105	1	31	137	105	1	27	133	21	82	103	68	95	163
	62 LILLA EDET	26	1	4	31	21	1	7	29	14	36	50	29	38	67
	63 MARK	71	1	17	89	76	2	17	95	50	74	124	105	72	177
	61 MELLERUD	21	-	7	28	18	-	11	29	19	29	48	30	26	56
	65 SVENLJUNGA	22	-	6	28	24	-	6	30	10	27	37	31	25	56
	52 TRANEMO	40	-	8	48	39	-	11	50	16	25	41	37	24	61
	81 TROLLHÄTTAN	171	4	35	210	164	1	48	213	65	137	202	118	142	260
	84 ULTRICEHAMN	53	2	9	64	46	1	12	59	31	43	74	76	38	114
	27 VÄRGÅRDA	34	2	6	42	32	1	5	38	15	28	43	41	22	63
	80 VÄNERSBOG	91	1	20	112	97	2	18	117	32	83	115	96	90	186
	85 ÄMÄL	31	-	11	42	31	-	10	41	19	23	42	36	25	61

Tabell 5.2 (forts)

Nyblivna gifta efter tidigare civilstånd samt nyblivna änklings, änkor och fränskilda efter kön i kommunerna 1995

LÄN	KOMMUN	NYBLIVNA GIFTA								NYBLIVNA ÄNKLINGAR, ÄNKOR O FRÄNSKILDA							
		MÄN, EFTER TIDIGARE CIVILSTÄND				KVINNOR, EFTER TIDIGARE CIVILSTÄND				MÄN				KVINNOR			
		OG	ÄNKL	FRSK	SUMMA	OG	ÄNK	FRSK	SUMMA	ÄNKL	FRSK	SUMMA	ÄNK	FRSK	SUMMA		
16	SKARABORG	-	-	-	-	-	-	-	-	-	-	-	-	-	-		
	03 ESSUNGA	6	-	4	10	5	-	2	7	12	8	20	16	10	26		
	86 FÄLKÖPING	84	1	8	93	77	-	14	91	48	54	102	124	61	185		
	02 GRÄSTORP	20	-	2	22	19	-	3	22	5	12	17	12	12	24		
	43 GULLSPÅNG	9	1	5	15	11	-	5	16	8	16	24	23	17	40		
	61 GÖTENE	45	1	10	56	46	1	9	56	14	28	42	44	31	75		
	23 HABO	25	-	2	27	25	-	1	26	2	10	12	15	14	29		
	84 HJO	25	-	4	29	28	-	6	34	15	19	34	33	21	54		
	37 KARLSBORG	18	1	6	25	19	-	5	24	13	9	22	25	15	40		
	81 LIDKÖPING	116	1	13	130	118	3	16	137	53	82	135	118	81	199		
	80 MARIESTAD	62	1	18	81	61	-	15	76	36	46	82	61	43	104		
	22 MULLSJÖ	17	1	10	28	14	-	12	26	10	14	24	19	14	33		
	82 SKARA	58	-	8	66	53	-	12	65	26	39	65	50	38	88		
	83 SKÖVDE	164	3	37	204	160	2	32	194	58	92	150	114	89	203		
	62 TIBRO	27	1	7	35	23	2	11	36	11	17	28	45	19	64		
	85 TIDAHOLM	36	-	6	42	32	-	6	38	13	23	36	45	23	68		
	63 TÖREBODA	22	1	8	31	23	-	5	28	12	22	34	28	27	55		
	60 VARA	43	3	8	54	44	-	10	54	31	24	55	56	19	75		
17	VÄRMLAND	-	-	-	-	-	-	-	-	-	-	-	-	-	-		
	84 ARVIKA	58	-	15	73	56	2	13	71	34	62	96	95	58	153		
	30 EDA	28	-	3	31	22	1	5	28	22	16	38	43	21	64		
	82 FILIPSTAD	27	1	8	36	30	-	6	36	20	25	45	58	25	83		
	63 FÖRHAGA	32	-	3	35	29	-	6	35	16	30	46	38	28	66		
	64 GRUMS	32	-	7	39	28	-	11	39	16	22	38	29	21	50		
	83 HAGFORS	25	2	9	36	28	-	8	36	26	32	58	63	31	94		
	61 HAMMARÖ	38	-	7	45	37	-	5	42	21	36	57	40	35	75		
	80 KARLSTAD	215	2	72	289	225	1	59	285	73	221	294	207	219	426		
	15 KIL	26	-	8	34	24	-	7	31	14	38	52	22	38	60		
	81 KRISTINEHAMN	68	3	20	91	64	-	27	91	31	68	99	79	63	142		
	62 MUNKFORS	4	-	3	7	7	-	1	8	6	11	17	21	15	36		
	60 STORFORS	12	1	5	18	12	-	4	16	10	14	24	19	11	30		
	66 SUNNE	24	-	5	29	24	-	7	31	23	23	46	55	25	80		
	85 SÄFFLE	22	2	8	32	26	2	3	31	28	17	45	57	26	83		
	37 TORSBY	28	-	6	34	27	-	7	34	21	21	42	55	23	78		
	65 ÅRJÄNG	28	-	7	35	29	1	-	30	16	13	29	36	12	48		
18	ÖREBRO	-	-	-	-	-	-	-	-	-	-	-	-	-	-		
	82 ASKERSUND	34	-	13	47	29	-	20	49	23	30	53	40	29	69		
	62 DEGERFORS	14	1	6	21	13	-	4	17	19	34	53	35	25	60		
	61 HÄLLSBERG	24	-	9	33	24	1	16	41	20	31	51	48	31	79		
	63 HÄLLEFORS	17	-	4	21	17	1	1	19	22	18	40	20	19	39		
	63 KARLSKOGA	100	2	22	124	96	1	25	122	55	60	115	114	58	172		
	81 KUNILA	61	1	14	76	49	-	18	67	28	53	81	50	55	105		
	60 LAXÅ	18	2	3	23	17	-	4	21	12	25	37	24	23	47		
	14 LEKEBERG	21	2	4	27	19	-	6	25	9	19	28	16	13	29		
	85 LINDESBERG	63	1	18	82	60	1	14	75	31	62	93	62	65	127		
	64 LUSNÄRSBERG	4	1	4	9	7	-	2	9	9	23	32	17	24	41		
	84 NORA	28	-	9	37	29	1	5	35	13	22	35	31	27	58		
	80 ÖREBRO	401	6	93	500	420	2	89	511	139	338	477	300	373	673		
19	VÄSTMANLAND	-	-	-	-	-	-	-	-	-	-	-	-	-	-		
	84 ARBOGA	50	-	8	58	47	-	9	56	21	37	58	38	39	77		
	82 FAGERSTA	38	-	10	48	31	-	13	44	18	28	46	53	39	92		
	61 HÄLLSTHAMMAR	38	1	9	48	33	-	8	41	14	37	51	42	33	75		
	17 HEBY	31	1	5	37	25	-	6	31	24	28	52	42	24	66		
	60 KUNGSÖR	18	-	6	24	16	-	6	22	8	26	34	16	20	36		
	83 KÖPING	74	1	16	91	73	-	20	93	29	59	88	73	59	132		
	62 NORBERG	10	-	3	13	11	-	3	14	9	18	27	18	16	34		
	81 SALA	56	1	17	74	50	-	19	69	33	55	88	70	61	131		
	04 SKINNSKATTEBERG	6	1	3	10	7	-	2	9	9	12	21	25	11	36		
	07 SURHAMMAR	14	-	7	21	19	-	3	22	15	24	39	24	26	50		

Tabell 5.2 (forts)

Nyblivna gifta efter tidigare civilstånd samt nyblivna änklingar, änkor och fränskilda efter kön i kommunerna 1995

LÄN	KOMMUN	NYBLIVNA GIFTA								NYBLIVNA ÄNKLINGAR, ÄNKOR O FRÄNSKILDA					
		MÄN, EFTER TIDIGARE CIVILSTÅND				KVINNOR, EFTER TIDIGARE CIVILSTÅND				MÄN			KVINNOR		
		OG	ANKL	FRSK	SUMMA	OG	ANK	FRSK	SUMMA	ANKL	FRSK	SUMMA	ANK	FRSK	SUMMA
80	VÄSTERAS	458	5	105	568	424	6	108	538	139	309	448	281	327	608
20	KOPPARBERG	-	-	-	-	-	-	-	-	-	-	-	-	-	-
84	AVESTA	64	1	9	74	63	1	11	75	35	58	93	85	61	146
81	BORLÅNGE	140	1	37	178	133	3	43	179	55	118	173	126	100	226
80	FALUN	147	1	45	193	153	3	29	185	77	127	204	146	137	283
26	GAGNEF	23	1	6	30	26	1	4	31	15	20	35	28	18	46
83	HEDEMORA	47	-	17	64	44	2	16	62	23	54	77	56	61	117
29	LEKSAND	44	-	11	55	38	2	15	55	16	36	52	56	42	98
85	LUDVIKA	68	-	22	90	64	-	23	87	51	74	125	103	74	177
23	MALLUNG	19	1	7	27	16	1	6	23	11	23	34	32	22	54
62	MORA	44	1	13	58	55	-	11	66	16	42	58	56	39	95
34	ORSA	14	-	5	19	15	1	-	16	11	9	20	25	7	32
31	RÄTTVIK	23	1	4	28	23	-	4	27	22	25	47	42	20	62
61	SMEDJEBÄCKEN	24	1	10	35	27	-	7	34	17	27	44	43	23	66
82	SÄTER	27	1	15	43	24	-	15	39	5	40	45	31	45	76
21	VANSBRO	17	1	4	22	16	-	4	20	19	12	31	36	15	51
39	ÄLVDALEN	16	1	2	19	12	-	5	17	11	10	21	29	12	41
21	GÄVLEBORG	-	-	-	-	-	-	-	-	-	-	-	-	-	-
83	BOLLNÄS	59	-	15	74	53	-	16	69	44	63	107	76	61	137
80	GÄVLE	245	1	72	318	235	1	76	312	111	215	326	236	224	460
04	HOFORS	31	1	5	37	28	-	9	37	10	27	37	39	24	63
84	HUDDIKSVALL	88	1	14	103	84	-	17	101	60	80	140	116	80	196
61	LJUSDAL	36	1	13	50	38	1	11	50	48	35	83	56	35	91
32	NORDANSTIG	21	1	6	28	17	-	9	26	27	27	54	33	22	55
01	OCKELBO	15	-	4	19	12	-	6	18	5	13	18	17	11	28
21	OVANÅKER	22	-	5	27	23	-	7	30	19	21	40	48	16	64
81	SANDVIKEN	96	2	25	123	86	1	34	121	42	92	134	101	102	203
82	SÖDERHAMN	56	1	20	77	51	1	23	75	47	81	128	96	82	178
22	VÄSTERNORRLAND	-	-	-	-	-	-	-	-	-	-	-	-	-	-
80	HÄRNÖSAND	51	2	15	68	50	2	22	74	37	71	108	91	78	169
82	KRAHFORS	39	1	14	54	40	-	16	56	30	50	80	93	47	140
83	SOLLEFTEA	43	1	17	61	39	1	15	55	38	57	95	92	53	145
81	SUNDSVALL	219	3	78	300	227	4	57	288	91	214	305	210	227	437
62	TIMRA	48	2	15	65	51	1	17	69	25	66	91	46	59	105
60	ÅNGE	21	1	6	28	14	1	9	24	22	28	50	45	25	70
84	ÖRSKÖLDSDAL	135	3	37	175	141	2	31	174	78	111	189	170	111	281
23	JÄMTLAND	-	-	-	-	-	-	-	-	-	-	-	-	-	-
26	BERG	24	-	4	28	23	1	3	27	13	17	30	23	12	35
05	BRÄCKE	19	-	5	24	17	-	4	21	19	17	36	29	16	45
61	HÄRJEDALEN	18	1	2	21	17	1	5	23	19	17	36	46	22	68
09	KROKOM	44	-	7	51	37	-	6	43	18	29	47	47	35	82
03	RAGUNDA	7	-	4	11	6	1	4	11	11	11	22	32	11	43
13	STRÖMSUND	27	-	9	36	26	-	7	33	20	23	43	58	24	82
21	ÅRE	29	1	3	33	28	-	3	31	14	23	37	30	22	52
80	ÖSTERSUND	148	-	27	175	146	1	28	175	65	137	202	152	153	305
24	VÄSTERBOTTEN	-	-	-	-	-	-	-	-	-	-	-	-	-	-
03	BURJHOLM	6	-	-	6	6	-	1	7	9	5	14	13	3	16
25	DOROTEA	8	-	1	9	6	-	2	8	9	6	15	17	5	22
81	LYCKSELE	30	-	8	38	31	1	5	37	15	29	44	43	29	72
18	MALÅ	8	-	1	9	6	-	1	7	5	8	13	11	8	19
01	NORDMALING	13	1	2	16	13	1	2	16	22	14	36	21	12	33
17	NORSJÖ	8	1	3	12	7	-	4	11	7	7	14	23	7	30
09	ROBERTSFORS	12	-	4	16	11	1	2	14	15	15	30	28	11	39
82	SKELLEFTEA	215	1	34	250	214	1	34	249	97	138	235	219	139	358
22	SORSELE	5	-	2	7	4	1	1	6	9	6	15	19	11	30
21	STORUMAN	13	1	6	20	15	1	5	21	11	24	35	20	20	40
80	UMEÅ	378	2	67	447	359	6	71	436	91	238	329	189	246	435
62	VILHELMINA	22	-	2	24	18	-	3	21	10	19	29	26	20	46
04	VINDELN	6	1	2	9	6	-	1	7	10	8	18	28	10	38

Tabell 5.2 (forts)

Nyblivna gifta efter tidigare civilstånd samt nyblivna änklingar, änkor och fränskilda efter kön i kommunerna 1995

LÄN	KOMMUN	NYBLIVNA GIFTA								NYBLIVNA ÄNKLINGAR, ÄNKOR O FRÄNSKILDA					
		MÄN, EFTER TIDIGARE CIVILSTÄND				KVINNOR, EFTER TIDIGARE CIVILSTÄND				MÄN			KVINNOR		
		OG	ÄNKL	FRSK	SUMMA	OG	ÄNK	FRSK	SUMMA	ÄNKL	FRSK	SUMMA	ÄNK	FRSK	SUMMA
	60 VÄNNÄS	17	2	3	22	18	-	3	21	8	28	36	25	28	53
	63 ÅSELE	3	-	2	5	3	-	1	4	4	8	12	19	7	26
25	NORRBOTTEN	-	-	-	-	-	-	-	-	-	-	-	-	-	-
	06 ARJEPLOG	5	-	1	6	6	-	-	6	3	12	15	12	9	21
	05 ARVIDSJÄUR	22	-	2	24	17	-	9	26	6	22	28	26	19	45
	82 BODEN	74	1	18	93	72	-	19	91	32	67	99	100	74	174
	23 GÄLLIVARE	30	1	5	36	34	1	5	40	21	53	74	57	53	110
	83 HAPARANDA	21	2	7	30	16	1	11	28	18	33	51	29	35	64
	10 JOKKMOKK	11	-	4	15	14	-	3	17	9	11	20	18	10	28
	14 KALIX	33	1	13	47	33	-	15	48	19	45	64	70	38	108
	84 KIRUNA	81	1	11	93	81	-	9	90	27	48	75	65	47	112
	80 LULEÅ	195	3	46	244	180	2	54	236	56	154	210	149	161	310
	21 PAJALA	15	-	1	16	13	-	2	15	14	15	29	35	14	49
	81 PITEÅ	113	-	14	127	104	-	23	127	41	91	132	86	95	181
	60 ÄLYSBY	34	-	4	38	27	-	5	32	10	20	30	29	21	50
	13 ÖVERKALIX	10	1	1	12	10	-	10	10	8	18	19	11	30	
	18 ÖVERTORNEA	11	1	4	16	8	-	5	13	9	9	18	26	7	33

Tabell 5.3

Nyblivna gifta efter kön, ålder, tidigare civilstånd och äktenskapets ordningsnummer 1995

Newly married by sex, age, previous marital status and marriage order 1995

ÅLDER	MÄN				KVINNOR				SUMMA	MÄN				KVINNOR				SUMMA
	TIDIGARE CIVILSTÄND			FRSK	ÄKTESKAPETS ORDNINGSNUMMER			FRSK		TIDIGARE CIVILSTÄND			FRSK	ÄKTESKAPETS ORDNINGSNUMMER			FRSK	
	OG	ÄNK	FRSK		1	2	3			4-	OG	ÄNK		FRSK	1	2		
15	-	-	-	-	-	-	-	-	6	-	-	6	-	-	-	-	6	
16	-	-	-	-	-	-	-	-	8	-	-	8	-	-	-	-	8	
17	2	-	-	2	-	-	-	-	46	-	-	46	-	-	-	-	46	
18	44	1	-	44	1	-	-	-	276	-	1	276	1	-	-	-	277	
19	99	-	-	99	-	-	-	-	345	-	1	345	1	-	-	-	346	
20	185	-	1	185	1	-	-	-	586	-	11	586	11	-	-	-	597	
21	336	-	1	336	1	-	-	-	797	-	12	797	12	-	-	-	809	
22	512	-	5	512	5	-	-	-	1113	-	18	1113	18	-	-	-	1131	
23	716	-	11	716	10	1	-	-	1425	2	40	1425	41	1	-	-	1467	
24	1037	-	11	1037	11	-	-	-	1756	2	56	1756	56	2	-	-	1814	
25	1425	-	24	1425	24	-	-	-	2057	1	96	2057	94	3	-	-	2154	
26	1748	2	46	1748	48	-	-	-	2206	-	105	2207	94	7	1	-	2311	
27	2073	-	54	2073	53	1	-	-	2363	2	113	2363	108	6	1	-	2478	
28	2289	1	76	2289	75	2	-	-	2168	3	145	2168	142	5	1	-	2316	
29	2376	-	85	2376	81	4	-	-	2028	1	172	2028	164	5	4	-	2201	
30	2181	1	125	2181	123	3	-	-	1832	1	203	1832	195	8	1	-	2036	
31	1790	1	126	1790	124	3	-	-	1383	3	228	1383	212	18	1	-	1614	
32	1468	4	135	1468	134	5	-	-	1126	7	215	1126	197	20	5	-	1348	
33	1336	4	157	1336	153	8	-	-	847	4	226	847	212	16	2	-	1077	
34	1092	3	181	1092	179	4	1	-	709	3	256	709	242	15	2	-	968	
35	919	1	178	919	169	8	2	-	600	4	269	600	230	36	7	-	873	
36	791	5	204	791	195	14	-	-	482	6	225	482	198	29	4	-	713	
37	717	4	218	718	198	20	3	-	387	5	266	387	235	29	7	-	658	
38	569	5	236	569	219	20	2	-	354	2	254	354	217	29	10	-	610	
39	543	4	233	543	210	26	1	-	321	4	277	321	232	40	9	-	602	
40	434	2	239	434	204	32	5	-	230	9	255	230	224	30	10	-	494	
41	305	4	234	305	203	30	5	-	171	4	231	172	192	30	12	-	406	
42	286	5	259	287	222	35	6	-	146	4	226	146	179	43	8	-	376	
43	245	6	254	245	226	31	3	-	146	8	223	147	184	43	3	-	377	
44	205	5	260	205	225	35	5	-	97	7	214	97	166	44	11	-	318	
45	179	6	295	180	246	45	9	-	89	4	225	89	186	37	6	-	318	
46	163	11	255	163	214	46	6	-	84	6	253	84	210	36	13	-	343	
47	126	5	300	126	255	48	2	-	67	3	260	67	205	46	12	-	330	
48	117	6	307	118	246	57	9	-	64	6	283	65	224	53	11	-	353	
49	101	8	297	101	233	59	13	-	47	5	269	47	225	37	12	-	321	
50	90	11	287	90	229	54	15	-	28	4	239	28	196	39	8	-	271	
51	53	7	256	53	209	46	8	-	29	5	165	29	135	28	7	-	199	
52	49	14	198	49	167	39	6	-	28	7	160	28	128	26	13	-	195	
53	32	12	229	32	181	48	12	-	15	5	129	15	104	25	5	-	149	
54	29	9	173	29	133	40	9	-	12	5	95	12	68	26	6	-	112	
55	23	11	134	23	112	29	4	-	10	5	82	10	65	19	3	-	97	
56	12	13	154	12	125	30	12	-	4	5	79	4	61	20	3	-	88	
57	15	10	111	15	93	22	6	-	5	4	59	5	45	15	3	-	68	
58	11	6	102	11	83	21	4	-	4	2	48	4	38	8	4	-	54	
59	13	14	99	13	83	24	6	-	2	4	45	2	39	9	1	-	51	
60	9	19	74	9	75	13	5	-	5	5	27	5	26	3	3	-	37	
61	5	11	60	5	51	16	4	-	5	2	14	5	10	5	1	-	21	
62	4	7	45	4	39	11	2	-	-	2	19	-	16	5	-	-	21	
63	7	7	40	7	33	11	3	-	1	4	15	1	14	3	2	-	20	
64	7	11	27	7	26	8	4	-	3	5	7	3	9	2	1	-	15	
65	7	15	31	7	30	12	4	-	2	10	5	2	12	2	1	-	17	
66	6	8	25	7	22	8	2	-	2	6	12	2	14	2	2	-	20	
67	2	5	24	2	19	9	1	-	1	11	8	1	13	5	1	-	20	
68	1	13	15	1	20	5	3	-	-	7	10	-	12	4	1	-	17	
69	2	9	11	2	15	3	2	-	1	2	7	1	7	2	-	-	10	
70	2	16	6	2	20	2	-	-	-	2	5	-	6	1	-	-	7	
71	1	4	13	1	8	6	3	-	1	2	6	1	4	1	3	-	9	
72	1	12	8	1	15	4	1	-	-	6	-	-	3	3	-	-	6	
73	2	11	10	2	19	2	-	-	1	2	2	1	1	2	1	-	5	
74	3	9	3	3	10	2	-	-	-	5	3	-	5	2	1	-	8	
75	1	4	2	1	3	2	1	-	7	1	5	1	5	1	-	-	7	
76	-	3	12	-	6	5	4	-	15	-	1	3	-	4	-	-	4	
77	2	5	2	2	6	1	-	-	9	1	1	2	1	2	1	-	4	
78	-	6	4	-	7	1	2	-	10	-	1	2	-	3	-	-	3	
79	-	4	4	-	8	-	-	-	8	1	3	-	3	-	-	-	4	

Tabell 5.3 (forts)

Nyblivna gifta efter kön, ålder, tidigare civilstånd och äktenskapets ordningsnummer 1995

ALDER	MÄN							KVINNOR							SUMMA	
	TIDIGARE CIVILSTÄND			ÄKTENSKAPETS ORDNINGSNUMMER				SUMMA	TIDIGARE CIVILSTÄND			ÄKTENSKAPETS ORDNINGSNUMMER				
	OG	ANKL	FRSK	1	2	3	4-		OG	ANKL	FRSK	1	2	3		4-
ETTÅRSKLASSER																
80	-	2	3	-	4	1	-	5	-	-	-	-	-	-	-	
81	1	2	-	1	2	1	-	3	-	2	-	-	1	1	-	
82	-	-	3	-	2	1	-	3	-	-	-	-	-	-	-	
83	-	1	4	-	4	1	-	5	-	-	-	-	-	-	-	
84	-	3	2	-	5	-	-	5	1	-	-	1	-	-	1	
85	-	-	1	-	1	-	-	1	-	1	-	-	-	1	1	
87	-	3	-	-	2	-	1	3	-	1	-	-	1	-	1	
88	-	-	-	-	-	-	-	-	-	1	-	-	1	-	1	
89	-	2	-	-	2	-	-	2	-	-	-	-	-	-	-	
90	-	1	-	-	-	1	-	1	-	-	-	-	-	-	-	
95	-	1	-	-	1	-	-	1	-	1	-	-	-	-	-	
96	-	-	-	-	-	-	-	-	-	1	-	-	1	-	1	
SUMMA	26799	395	6979	26804	6158	1015	196	34173	26525	240	6877	26529	5961	929	223	33642
FEMÅRSKLASSER																
-14	-	-	-	-	-	-	-	-	-	-	-	-	-	-	-	
15-19	145	1	-	145	1	-	-	146	681	-	2	681	2	-	-	683
20-24	2786	-	29	2786	28	1	-	2815	5677	4	137	5677	138	3	-	5818
25-29	9911	3	285	9911	281	7	-	10199	10822	7	631	10823	604	26	7	11460
30-34	7867	13	724	7867	713	23	1	8604	5897	18	1128	5897	1058	77	11	7043
35-39	3539	19	1069	3540	991	88	8	4627	2144	21	1291	2144	1112	163	37	3456
40-44	1475	22	1246	1476	1080	163	24	2743	790	32	1149	792	945	190	44	1971
45-49	686	36	1454	688	1194	255	39	2176	351	24	1290	352	1050	209	54	1665
50-54	253	53	1143	253	919	227	50	1449	112	26	788	112	631	144	39	926
55-59	74	54	600	74	496	126	32	728	25	20	313	25	248	71	14	358
60-64	32	55	246	32	224	59	18	333	14	18	82	14	75	18	7	114
65-69	18	50	106	19	106	37	12	174	6	36	42	6	58	15	5	84
70-74	9	52	40	9	72	16	4	101	2	17	16	2	19	9	5	35
75-79	3	22	24	3	30	9	7	49	3	11	8	3	17	2	-	22
80-84	1	8	12	1	17	3	-	21	1	2	-	1	1	1	-	3
85-89	-	5	1	-	5	-	1	6	-	3	-	-	2	1	-	3
90-94	-	1	-	-	-	1	-	1	-	-	-	-	-	-	-	-
95-	-	1	-	-	1	-	-	1	-	1	-	-	1	-	-	1
SUMMA	26799	395	6979	26804	6158	1015	196	34173	26525	240	6877	26529	5961	929	223	33642

Tabell 5.4

Ingångna äktenskap, där båda makarna vid giftermålet var skrivna i Sverige, efter makarnas ålder 1995

Marriages contracted (where both husband and wife are registered in Sweden at the time of the marriage) by age of spouses 1995

MANNENS ÅLDER	HUSTRUNS ÅLDER															SUMMA		
	-15	16	17	18	19	20- 24	25- 29	30- 34	35- 39	40- 44	45- 49	50- 54	55- 59	60- 64	65- 69		70- 74	75-
-17	-	-	-	-	1	-	-	-	-	-	-	-	-	-	-	-	-	1
18	-	-	3	7	6	9	-	1	-	-	-	-	-	-	-	-	-	26
19	-	1	7	16	19	30	4	1	-	-	-	-	-	-	-	-	-	78
20-24	1	2	7	92	134	1711	492	79	16	2	-	-	-	-	-	-	-	2536
25-29	-	-	6	45	53	2615	5654	1066	172	34	9	2	-	-	-	-	-	9656
30-34	-	-	1	12	25	680	3583	2983	608	112	27	3	1	-	1	-	-	8036
35-39	-	-	-	3	8	151	877	1676	1112	290	92	14	3	1	-	-	-	4227
40-44	-	-	1	1	1	45	222	577	765	548	225	51	10	2	1	-	-	2449
45-49	-	-	1	-	-	19	71	229	391	511	531	185	27	4	2	1	-	1972
50-54	-	-	-	-	1	5	18	70	146	243	435	297	72	12	2	-	-	1302
55-59	-	-	-	-	-	1	10	15	28	80	156	215	99	19	5	-	-	628
60-64	-	-	-	-	-	2	2	5	10	20	56	77	74	27	9	5	1	288
65-69	-	-	-	-	-	1	-	1	5	4	21	26	38	28	15	2	3	144
70-74	-	-	-	-	-	-	-	-	1	1	6	6	12	13	28	12	4	83
75-	-	-	-	-	-	-	-	1	-	2	2	7	6	5	13	14	19	69
SUMMA	1	3	26	176	248	5269	10933	6704	3254	1847	1560	883	342	111	76	34	28	31495

Tabell 5.5
Nyblivna gifta efter kön och medborgarskap 1995
 Newly married by sex and citizenship 1995

MANNENS MEDBORGAR- SKAPSLAND	KVINNAN FOLKBOKFÖRD I SVERIGE, EFTER MEDBORGARSKAPSLAND													
	NORDEN	D Ä R A V				NORGE	ÖVRIGA EUROPA	D Ä R A V			POLEN	SPA- NIEN	STOR- BRI- TAN- NIEN	AFRIKA TYSK- LAND
		SVE- RIGE	DAN- MARK	FIN- LAND	ÖVRIGA EUROPA			GREK- LAND	ITA- LIEN	FD JUGO- SLA- VIEN				
MANNEN FOLK- BOKFÖRD I SVERIGE														
NORDEN	28772	27998	134	407	220	507	11	16	31	112	17	48	56	68
SVERIGE	28154	27541	111	300	194	497	11	15	30	111	17	47	56	67
DANMARK	173	149	22	1	1	1	-	-	-	-	-	-	-	-
FINLAND	251	143	-	105	3	5	-	1	-	-	-	1	-	-
NORGE	175	151	1	1	22	4	-	-	1	1	-	-	-	1
ÖVR. EUROPA	436	419	2	11	4	327	1	-	42	19	-	3	7	2
GREKLAND	26	26	-	-	-	1	1	-	-	-	-	-	-	-
ITALIEN	27	27	-	-	-	2	-	-	-	-	-	-	1	-
FD JUGOSLAVIEN	39	37	-	2	-	45	-	-	30	-	-	-	-	-
POLEN	17	16	1	-	-	16	-	-	-	15	-	-	-	-
SPANIEN	17	15	-	1	1	-	-	-	-	-	-	-	-	-
STORBRITANNIEN	118	116	-	-	2	3	-	-	-	1	-	2	-	-
TYSKLAND	58	56	-	1	1	5	-	-	-	2	-	-	3	-
AFRIKA	65	60	-	4	1	4	-	-	-	-	-	-	-	34
NORDAMERIKA	109	105	1	2	1	2	-	-	-	-	-	1	-	-
USA	84	81	1	1	1	2	-	-	-	-	-	1	-	-
SYDAMERIKA	49	46	-	2	1	-	-	-	-	-	-	-	-	-
ARGENTINA	-	-	-	-	-	-	-	-	-	-	-	-	-	-
CHILE	30	30	-	-	-	-	-	-	-	-	-	-	-	-
URUGUAY	2	1	-	1	-	-	-	-	-	-	-	-	-	-
ASIEN	145	138	2	4	1	11	-	-	-	1	-	-	-	1
INDIEN	3	2	1	-	-	-	-	-	-	-	-	-	-	-
IRAN	40	37	-	2	1	2	-	-	-	-	-	-	-	-
TURKIET	28	27	-	1	-	-	-	-	-	-	-	-	-	-
OCEANIEN	20	18	-	2	-	-	-	-	-	-	-	-	-	-
FD SOVJETUNIONEN	2	2	-	-	-	-	-	-	-	-	-	-	-	-
OKANT/STATSLOSA	30	28	1	1	-	1	-	-	-	1	-	-	-	-
SUMMA	29628	28814	140	433	228	852	12	16	73	133	17	52	63	105
MANNEN EJ FOLKBOKFÖRD I SVERIGE	1616	1537	8	52	19	190	-	2	80	24	-	3	5	59
SAMTLIGA	31244	30351	148	485	247	1042	12	18	153	157	17	55	68	164

NORD- AME- RIKA	D Ä R Ä V USA	SYD- AME- RIKA	D Ä R Ä V		URU- GUAY	ASIEN D Ä R Ä V				OCEA- NIEN	FD SOV- JET- UNI- ONEN	OKÄNT DCH STATS- LÖSA	SUMMA	KVINNAN EJ FOLK- BOKFORD I SVERIGE	SAMT- LIGA
			ARGEN- TINA	CHILE		IN- DIEN	IRAN	TUR- KIET							
96	69	94	2	44	2	419	6	88	32	15	3	25	29999	1884	31883
92	67	92	2	44	2	414	6	88	32	15	3	24	29358	1798	31156
2	1	-	-	-	-	-	-	-	-	-	-	1	177	26	203
-	-	1	-	-	-	2	-	-	-	-	-	-	259	45	304
1	1	1	-	-	-	3	-	-	-	-	-	-	185	12	197
2	-	1	-	-	-	6	-	-	-	-	1	-	775	194	969
-	-	-	-	-	-	-	-	-	-	-	-	-	27	5	32
-	-	-	-	-	-	-	-	-	-	-	-	-	29	3	32
1	-	-	-	-	-	-	-	-	-	-	-	-	85	51	136
-	-	-	-	-	-	-	-	-	-	-	-	-	33	23	56
-	-	-	-	-	-	-	-	-	-	-	-	-	17	4	21
-	-	-	-	-	-	-	-	-	-	-	-	-	121	7	128
-	-	-	-	-	-	2	-	-	-	-	-	-	65	6	71
-	-	-	-	-	-	5	-	1	2	-	-	-	108	117	225
9	1	1	-	1	-	1	-	1	-	-	-	-	122	42	164
1	1	-	-	-	-	-	-	-	-	-	-	-	87	6	93
1	-	26	-	18	1	-	-	-	-	-	-	-	76	56	132
-	-	1	-	-	1	-	-	-	-	-	-	-	1	2	3
1	-	19	-	15	-	-	-	-	-	-	-	-	50	35	85
-	-	-	-	-	-	-	-	-	-	-	-	-	2	1	3
1	-	1	-	-	-	177	1	48	28	-	-	7	343	349	692
-	-	-	-	-	-	1	1	-	-	-	-	-	4	3	7
-	-	-	-	-	-	42	-	41	1	-	-	-	84	71	155
-	-	-	-	-	-	27	-	-	27	-	-	-	55	43	98
-	-	-	-	-	-	2	1	1	-	-	-	-	22	1	23
-	-	-	-	-	-	-	-	-	-	-	1	1	4	8	12
-	-	-	-	-	-	8	-	-	2	-	1	6	46	27	73
109	70	123	2	63	3	618	8	139	64	15	6	39	31495	2678	34173
15	4	57	-	37	-	182	4	23	69	1	7	20	2147	-	2147
124	74	180	2	100	3	800	12	162	133	16	13	59	33642	2678	36320

Tabell 5.6
Nyblivna gifta efter kön och födelseland 1995
 Newly married by sex and country of birth 1995

MANNENS FÖDELSE- LAND	KVINNAN FOLKBOKFÖRD I SVERIGE, EFTER FÖDELSELAND												AFRIKA	
	NORDEN	D Ä R A V				OVRIGA EUROPA	D Ä R A V			POLEN	SPA- NIEN	STOR- BRI- TAN- NIEN		TYSK- LAND
		SVE- RIGE	DAN- MARK	FIN- LAND	NORGE		GREK- LAND	ITA- LIEN	FD JUGO- SLA- VIEN					
MANNEN FOLK- BOKFÖRD I SVERIGE														
NORDEN	27558	26393	164	754	233	607	11	15	60	145	20	45	73	45
SVERIGE	26547	25660	135	545	199	581	11	13	57	140	20	44	68	43
DANMARK	185	154	26	4	1	8	-	-	1	3	-	-	1	-
FINLAND	627	410	2	202	13	14	-	2	1	-	-	1	4	1
NORGE	179	154	1	3	20	4	-	-	1	2	-	-	-	1
OVR EUROPA	594	563	6	18	6	481	9	4	102	72	3	4	11	5
GREKLAND	38	37	-	1	-	11	8	-	-	2	-	-	-	-
ITALIEN	27	27	-	-	-	3	-	2	-	-	-	-	-	1
FD JUGOSLAVIEN	90	88	-	1	1	113	-	1	68	4	-	-	1	-
POLEN	35	33	2	-	-	59	-	-	-	56	1	1	-	-
SPANIEN	20	16	-	3	1	4	-	-	-	-	2	-	-	-
STORBRI- TANNIEN	110	106	1	1	2	6	-	-	2	1	-	2	-	-
TYSKLAND	87	79	2	3	2	9	-	-	1	3	-	-	5	1
AFRIKA	94	85	-	8	1	9	-	-	-	4	-	-	-	93
NORDAMERIKA	120	114	2	3	1	5	-	-	1	1	-	1	-	-
USA	87	84	1	1	1	4	-	-	1	1	-	1	-	-
SYDAMERIKA	70	65	2	3	-	7	-	-	-	3	1	-	-	1
ARGENTINA	3	3	-	-	-	1	-	-	-	-	-	-	-	-
CHILE	33	31	2	-	-	4	-	-	-	3	-	-	-	-
URUGUAY	6	4	-	2	-	1	-	-	-	-	1	-	-	-
ASIEN	250	229	2	16	3	47	-	-	3	12	1	3	5	9
INDIEN	14	13	1	-	-	4	-	-	-	-	-	1	1	-
IRAN	58	48	-	9	1	12	-	-	1	3	-	-	-	1
TURKIET	46	44	-	2	-	6	-	-	-	1	-	-	4	1
OCEANIEN	24	21	-	3	-	-	-	-	-	-	-	-	-	-
FD SOVJETUNIONEN	5	4	-	1	-	2	-	-	-	-	-	-	-	-
OKANT/STATSLOSA	-	-	-	-	-	-	-	-	-	-	-	-	-	-
SUMMA	28715	27474	176	806	244	1158	20	19	166	237	25	53	89	153
MANNEN EJ FOLKBOKFÖRD I SVERIGE	1281	1172	10	81	18	272	2	1	106	54	1	4	14	105
SAHTLIGA	29996	28646	186	887	262	1430	22	20	272	291	26	57	103	258

NORD- AME- RIKA	D Ä R Ä V USA	SYD- AME- RIKA	D Ä R Ä V		ASIEN D Ä R Ä V					OCEA- NIEN	FD SOV- JET- UNI- ONEN	OKÄNT OCH STATS- LÖSA	SUMMA	KVINNAN EJ FOLK- BOKFORD I SVERIGE	SAMT- LIGA
			ARGEN- TINA	CHILE	URU- GUAY	IN- DIEN	IRAN	TUR- KIET							
111	73	145	8	64	4	416	28	34	17	22	24	-	28928	1065	29993
107	71	139	8	64	4	401	28	34	17	22	24	-	27864	934	28798
2	1	-	-	-	-	1	-	-	-	-	-	-	196	28	224
1	1	5	-	-	-	10	-	-	-	-	-	-	658	87	745
-	-	1	-	-	-	4	-	-	-	-	-	-	189	14	203
4	2	6	-	4	-	25	-	2	4	-	5	-	1120	433	1553
1	1	-	-	-	-	-	-	-	-	-	-	-	50	20	70
-	-	-	-	-	-	-	-	-	-	-	-	-	31	3	34
1	1	-	-	-	-	1	-	1	-	-	-	-	205	119	324
-	-	1	-	1	-	-	-	-	-	-	2	-	97	78	175
-	-	1	-	1	-	-	-	-	-	-	-	-	25	5	30
1	-	-	-	-	-	7	-	-	-	1	-	-	124	14	138
1	-	3	-	2	-	3	-	-	-	-	-	-	104	12	116
-	-	3	1	1	-	11	-	2	4	-	-	-	210	216	426
11	1	4	-	2	-	2	-	1	-	-	-	-	142	45	187
2	1	-	-	-	-	1	-	-	-	-	-	-	94	8	102
4	-	85	3	62	3	-	-	-	-	-	-	-	167	106	273
-	-	4	1	1	1	-	-	-	-	-	-	-	8	4	12
4	-	60	1	52	-	-	-	-	-	-	-	-	101	66	167
-	-	6	-	3	2	-	-	-	-	-	-	-	13	3	16
2	-	8	1	4	1	573	10	164	93	-	1	-	890	793	1683
-	-	-	-	-	-	9	6	-	-	-	-	-	27	16	43
-	-	4	-	3	1	163	1	152	2	-	1	-	239	182	421
-	-	-	-	-	-	87	-	-	73	-	-	-	140	101	241
-	-	-	-	-	-	1	-	1	-	-	-	-	25	1	26
-	-	-	-	-	-	1	-	-	-	-	4	-	12	19	31
-	-	-	-	-	-	-	-	-	-	-	1	-	1	-	1
132	76	251	13	137	8	1029	38	204	118	22	35	-	31495	2678	34173
16	3	100	1	67	-	350	15	43	70	1	22	-	2147	-	2147
148	79	351	14	204	8	1379	53	247	188	23	57	-	33642	2678	36320

Tabell 5.7

Nyblivna gifta i första giftet efter kön och ålder på 1 000 ogifta 1961 - 1995
First marriages by sex and age per 1 000 single persons 1961 - 1995

Vigselår	Ålder 15-19	20-24	25-29	30-34	35-39	40-44	45-49	Samtliga ¹⁾
Män								
1961-1965	5,4	106,4	161,8	99,6	47,5	24,8	13,4	104,0
1966-1970	3,6	90,0	140,7	78,2	35,9	17,5	10,3	87,5
1971-1975	1,5	48,8	91,3	57,2	26,9	12,8	6,9	57,1
1976-1980	1,2	29,9	72,8	58,1	31,1	14,3	8,1	46,0
1981-1985	0,8	18,5	56,4	54,6	32,2	17,3	8,3	36,9
1986-1990	0,7	18,8	61,6	75,8	62,3	44,7	25,9	46,9
1990	0,7	18,0	54,0	54,6	32,1	18,2	10,7	34,7
1991	0,6	15,2	46,3	48,6	29,9	16,9	9,2	31,1
1992	0,6	13,8	46,4	49,4	31,1	17,3	10,8	31,2
1993	0,5	11,5	41,2	43,4	28,8	15,7	9,0	27,6
1994	0,6	10,3	39,7	44,0	28,8	15,8	9,2	27,2
1995	0,6	9,6	37,9	42,1	28,6	16,6	9,8	25,8
Kvinnor								
1961-1965	35,5	188,5	181,1	85,5	42,1	22,0	12,9	192,4
1966-1970	27,8	158,6	144,1	67,6	32,2	17,7	10,7	158,4
1971-1975	12,1	95,5	105,0	57,1	28,1	14,0	8,9	96,5
1976-1980	8,2	64,6	87,8	55,2	29,2	14,5	9,3	71,1
1981-1985	4,3	42,2	74,0	52,8	28,3	14,5	8,4	53,0
1986-1990	4,1	41,9	88,4	86,4	65,1	41,5	22,0	63,7
1990	4,1	39,1	73,2	51,2	28,2	15,2	7,9	47,5
1991	3,8	33,3	62,9	48,3	25,2	14,0	7,7	43,8
1992	3,4	31,0	63,3	49,1	26,9	14,5	7,4	43,3
1993	3,2	26,4	57,0	43,3	23,5	13,2	6,8	38,4
1994	2,9	23,8	55,8	45,0	25,3	13,1	8,0	37,5
1995	2,8	21,7	52,7	44,2	25,1	13,4	7,9	34,0

1) Räknat på 1 000 ogifta män i åldern 20-49 år respektive ogifta kvinnor i åldern 20-44 år.

Tabell 5.8

Nyblivna gifta efter makarnas förutvarande civilstånd 1971 - 1995
Newly married by previous marital status of spouses 1971 - 1995

År	Samtliga giftermål		Makarnas förutvarande civilstånd ²⁾								
	Antal	0/00 ¹⁾	Ogift man och			Änkling och			Frånskild man och		
			Ogift kvinna	Anka	Frånskild kvinna	Ogift kvinna	Anka	Frånskild kvinna	Ogift kvinna	Anka	Frånskild kvinna
1971	39 918	4,93	31 652	127	1 977	274	129	258	2 231	112	1 692
1972	38 636	4,76	29 877	126	2 107	257	117	321	2 327	92	1 776
1973	38 251	4,70	29 042	102	2 243	259	101	266	2 396	113	2 090
1974	44 864	5,50	33 212	150	2 878	254	132	355	3 200	123	2 807
1975	44 103	5,38	31 226	144	3 112	248	116	364	3 290	140	3 379
1976	44 790	5,45	31 496	141	3 273	212	139	324	3 311	161	3 645
1977	40 370	4,89	27 650	114	3 098	174	146	312	3 122	123	3 546
1978	37 844	4,57	25 609	111	2 972	196	127	285	3 027	125	3 577
1979	37 300	4,50	25 067	116	2 987	170	120	297	3 175	144	3 672
1980	37 569	4,52	25 533	128	3 032	176	105	273	2 961	133	3 746
1981	37 793	4,54	25 631	101	3 183	131	101	270	3 011	131	3 782
1982	37 051	4,45	25 083	100	3 058	112	101	252	3 037	135	3 916
1983	36 210	4,35	24 259	86	3 046	137	96	278	2 966	128	3 965
1984	36 849	4,42	24 665	86	2 962	110	119	278	3 081	129	4 075
1985	38 297	4,59	25 253	97	3 044	118	95	279	3 130	114	4 485
1986	38 906	4,65	25 736	81	3 112	106	99	285	3 105	142	4 351
1987	41 223	4,91	27 378	75	3 286	100	94	282	3 267	149	4 624
1988	44 229	5,24	29 450	94	3 371	128	85	294	3 388	126	5 018
1989	108 919	12,82	77 787	200	8 042	233	106	522	8 392	225	10 966
1990	40 477	4,73	27 666	93	2 778	101	92	213	2 919	106	3 881
1991	36 836	4,27	24 564	74	2 614	98	55	233	2 706	122	3 598
1992	37 173	4,29	25 351	69	2 617	91	64	225	2 697	97	3 601
1993	34 005	3,90	22 781	65	2 404	76	65	224	2 429	95	3 286
1994	34 203	3,90	22 983	73	2 461	77	75	227	2 535	104	3 473
1995	31 993	3,62	22 516	76	2 527	69	64	191	2 411	82	3 559

1) Räknat på medelfolkmängden.

2) Båda makarna folkbokförda i Sverige vid giftermålet

Tabell 5.9
Nyblivna gifta efter äktenskapets ordningsnummer 1972 - 1995
 Newly married by marriage order 1972 - 1995

År	Samtliga giftermål		Mannens äktenskap				Hustruns äktenskap			
	Antal	0/00 ¹⁾	Första	Andra	Tredje	Minst fjärde	Första	Andra	Tredje	Minst fjärde
1972	38 636	4,76	33 188	4 609	472	67	33 917	4 223	421	75
1973	38 251	4,70	32 362	4 972	458	64	33 117	4 595	475	64
1974	44 864	5,50	37 246	6 529	640	84	38 131	6 036	599	98
1975	44 103	5,38	35 713	7 223	738	110	36 465	6 813	730	95
1976	44 790	5,45	36 168	7 574	781	104	36 697	7 191	767	135
1977	40 370	4,89	32 171	7 238	798	112	32 558	6 919	768	125
1978	37 844	4,57	30 036	7 141	814	115	30 228	6 747	743	126
1979	37 300	4,50	29 405	7 379	773	144	29 582	6 818	775	125
1980	37 569	4,52	29 861	7 255	773	109	29 815	6 888	738	128
1981	37 793	4,54	30 063	7 221	829	142	29 869	6 926	823	175
1982	37 051	4,45	29 168	7 193	827	114	29 214	6 886	798	153
1983	36 210	4,35	28 343	7 180	832	180	28 334	6 876	842	158
1984	36 849	4,42	28 647	7 416	938	176	28 878	6 866	949	156
1985	38 297	4,59	29 410	7 812	958	178	29 767	7 330	1 013	187
1986	38 906	4,65	30 116	7 725	987	181	30 392	7 322	966	226
1987	41 223	4,91	32 136	8 102	1 140	184	32 209	7 702	1 054	258
1988	44 229	5,24	34 400	8 624	1 191	208	34 648	8 239	1 097	245
1989	108 919	12,82	87 748	18 979	2 250	356	88 236	18 251	2 041	391
1990	40 477	4,73	32 400	7 232	974	208	32 616	6 594	1 034	233
1991	36 836	4,27	29 090	6 697	1 040	206	29 357	6 261	1 001	217
1992	37 173	4,29	29 924	6 506	1 082	207	29 814	6 139	1 003	217
1993	34 005	3,90	27 076	6 072	979	209	27 134	5 732	924	215
1994	34 203	3,90	27 186	6 261	1 015	210	27 236	5 785	959	223
1995	33 642	3,62	26 804	6 158	1 015	196	26 529	5 961	929	223

1) Räknat på medelfolkmängden.

Tabell 5.10
Medel-, median- och kvartilåldrar för nyblivna gifta 1940 - 1995
 Mean, median and quartile age at marriage 1940 - 1995

Vigselår	Första gifte				Omgifte				Samtliga			
	Medel- åldern	Nedre kvar- tilen	Media- nen	Övre kvar- tilen	Medel- åldern	Nedre kvar- tilen	Media- nen	Övre kvar- tilen	Medel- åldern	Nedre kvar- tilen	Media- nen	Övre kvar- tilen
Män												
1940	29,2	25,0	28,0	31,9	43,9	35,8	42,4	51,1	30,3	25,3	28,4	33,1
1950	28,3	24,1	26,9	30,6	42,5	33,5	40,4	50,0	30,0	24,4	27,6	32,7
1960	27,3	23,2	25,7	28,5	42,2	33,4	40,3	49,2	29,1	23,5	26,4	31,7
1970	26,2	23,1	25,0	27,6	41,9	32,1	40,2	49,7	28,1	23,3	25,5	29,2
1980	29,0	25,4	28,2	31,6	42,1	34,8	39,9	48,4	31,8	26,2	29,6	34,7
1990	30,2	26,0	29,0	33,1	44,6	37,7	43,9	49,9	33,1	26,7	30,7	37,2
1986	30,4	26,3	29,5	33,4	44,3	37,4	42,9	50,0	33,6	27,3	31,2	37,7
1987	30,4	26,3	29,5	33,4	44,4	37,6	43,0	50,0	33,6	27,2	31,2	37,8
1988	30,6	26,3	29,6	33,7	44,6	38,2	43,7	50,1	33,8	27,2	31,4	38,3
1989	33,7	28,4	32,9	38,2	46,2	40,1	45,6	51,7	36,2	29,4	34,8	41,4
1990	30,2	26,0	29,0	33,1	44,6	37,7	43,9	49,9	33,1	26,7	30,7	37,2
1991	30,4	26,2	29,2	33,2	45,0	38,0	44,5	50,4	33,5	27,0	30,9	37,7
1992	30,7	26,6	29,4	33,6	45,5	38,5	45,1	51,2	33,8	27,2	31,0	37,8
1993	30,9	26,8	29,6	33,8	45,8	38,5	45,7	51,7	34,1	27,5	31,2	38,2
1994	31,2	27,0	30,0	34,0	46,1	38,7	45,9	52,1	34,4	27,8	31,6	38,6
1995	31,5	27,4	30,1	34,3	46,2	38,5	45,9	52,4	34,6	28,1	31,8	39,1
Kvinnor												
1940	26,3	22,1	25,0	29,0	37,7	30,9	36,2	43,0	26,8	22,2	25,3	29,6
1950	25,6	21,3	23,9	27,8	36,6	29,4	34,8	42,4	26,6	21,6	24,6	29,3
1960	24,3	20,7	22,8	25,8	37,8	29,8	36,3	44,2	25,9	21,0	23,3	27,6
1970	24,0	21,1	23,0	25,4	37,3	28,2	34,5	44,9	25,5	21,4	23,5	26,5
1980	26,4	23,0	25,6	28,8	38,1	31,6	36,2	42,9	28,8	23,6	26,8	31,7
1990	27,6	24,0	26,6	30,0	40,9	34,1	40,6	46,4	30,2	24,6	27,8	33,5
1986	27,7	23,9	26,9	30,5	40,5	33,9	39,6	45,6	30,5	24,7	28,4	34,2
1987	27,7	23,9	26,9	30,5	40,7	34,0	40,0	45,8	30,6	24,7	28,4	34,2
1988	27,9	24,0	27,0	30,7	40,9	34,2	40,5	46,2	30,7	24,7	28,5	34,5
1989	31,0	25,9	30,1	35,1	42,6	36,4	42,6	48,2	33,2	26,8	31,8	38,1
1990	27,6	24,0	26,6	30,0	40,9	34,1	40,6	46,4	30,2	24,6	27,8	33,5
1991	27,8	24,2	26,8	30,2	41,1	34,3	40,9	47,1	30,5	24,8	28,0	33,9
1992	27,8	24,5	27,1	30,6	41,4	34,0	41,1	47,4	30,8	25,1	28,3	34,1
1993	28,3	24,7	27,4	30,7	41,5	34,1	41,2	48,0	31,0	25,3	28,6	34,2
1994	28,7	25,0	27,8	31,1	42,0	34,5	41,8	48,4	31,4	25,7	29,1	34,8
1995	29,0	25,2	28,1	31,6	41,8	34,5	41,2	48,6	31,7	25,9	29,4	35,1

Tabell 5.11

Nyblivna änklingar, änkor och frånskilda efter kön och ålder 1995

Newly widowed and divorced by sex and age 1995

ÅLDER	MÄN			KVINNOR			ÅLDER	MÄN			KVINNOR		
	ÄNK- SK	FRÄN- SK	SUMMA	ÄNK- SK	FRÄN- SK	SUMMA		ÄNK- SK	FRÄN- SK	SUMMA	ÄNK- SK	FRÄN- SK	SUMMA
ETTÄRS- KLASSER							ETTÄRS- KLASSER						
15							75	391	11	402	1111	6	1117
16							76	341	14	355	931	5	936
17					1	1	77	402	8	410	952	8	960
18		1	1		11	11	78	397	8	405	964	5	969
19		6	6		34	34	79	412	5	417	869	5	874
20		13	13	1	47	48	80	413	5	418	849	3	852
21		27	27	2	108	110	81	404	3	407	772		772
22		45	45	3	175	178	82	396	5	401	706	1	707
23		71	71	3	248	251	83	377	3	380	622	1	623
24	2	148	150	2	322	324	84	317	6	323	521	3	524
25	2	184	186	6	425	431	85	348	2	350	466	3	469
26	2	232	234	9	463	472	86	300	2	302	363	1	364
27	1	339	340	8	587	595	87	244	4	248	295	1	296
28	10	414	424	11	701	712	88	217	2	219	206		206
29	4	508	512	12	716	728	89	163		163	167	1	168
30	5	632	637	17	825	842	90	130	1	131	110		110
31	7	649	656	13	817	830	91	96		96	70		70
32	5	658	663	21	830	851	92	63		63	47		47
33	10	700	710	27	842	869	93	44		44	32		32
34	7	720	727	20	756	776	94	35		35	18		18
35	8	728	736	31	820	851	95	15		15	9		9
36	17	809	826	24	846	870	96	10		10	2		2
37	8	732	740	30	822	852	97	2		2	1		1
38	17	746	763	33	874	907	98	5		5	1		1
39	14	815	829	44	828	872	99	2		2			
40	16	845	861	35	841	876	100	1		1	3		3
41	24	812	836	52	834	886	101	1		1			
42	20	841	861	64	764	828	102	1		1			
43	28	777	805	54	766	820	103	1		1			
44	25	802	827	71	759	830	104						
45	32	808	840	74	712	786							
46	39	824	863	96	708	804	SUMMA	10190	22109	32299	23734	22528	46262
47	34	867	901	126	687	813							
48	56	755	811	122	588	710							
49	64	750	814	140	567	707							
50	69	648	717	165	508	673	FEMÄRS- KLASSER						
51	85	613	698	178	487	665							
52	75	512	587	172	396	568							
53	80	410	490	194	294	488							
54	82	365	447	195	220	415							
55	85	296	381	221	201	422	-14						
56	87	263	350	243	160	403	15-19		7	7		46	46
57	71	229	300	268	139	407	20-24	2	304	306	11	900	911
58	96	186	282	263	102	365	25-29	19	1677	1696	46	2892	2938
59	98	174	272	321	104	425	30-34	34	3359	3393	98	4070	4168
60	90	161	251	327	91	418	35-39	64	3830	3894	162	4190	4352
61	130	128	258	372	55	427	40-44	113	4077	4190	276	3964	4240
62	145	112	257	435	54	489	45-49	225	4004	4229	558	3262	3820
63	130	98	228	470	51	521	50-54	391	2548	2939	904	1905	2809
64	156	103	259	534	54	588	55-59	437	1148	1585	1316	706	2022
65	148	93	241	541	36	577	60-64	651	602	1253	2138	305	2443
66	202	70	272	628	46	674	65-69	1044	319	1363	3251	168	3419
67	230	62	292	612	38	650	70-74	1682	155	1837	4887	77	4964
68	229	56	285	689	30	719	75-79	1943	46	1989	4827	29	4856
69	235	38	273	781	18	799	80-84	1907	22	1929	3470	8	3478
70	271	48	319	826	21	847	85-89	1272	10	1282	1497	6	1503
71	278	27	305	900	20	920	90-94	368	1	369	277		277
72	336	28	364	986	12	998	95-	38		38	16		16
73	397	29	426	1051	12	1063							
74	400	23	423	1124	12	1136	SUMMA	10190	22109	32299	23734	22528	46262

Tabell 5.12

Nyblivna änklingar, änkor och frånskilda efter kön och vigselår 1995

Newly widowed and divorced by sex and year of marriage 1995

VIGSEL- ÅR	MÄN			KVINNOR			VIGSEL- ÅR	MÄN			KVINNOR		
	ÄNKL	FRÅN- SK	SUMMA	ÄNK	FRÅN- SK	SUMMA		ÄNKL	FRÅN- SK	SUMMA	ÄNK	FRÅN- SK	SUMMA
ETTÅRS- KLASSER													
1995	32	91	123	52	83	135	1940	383	2	385	877	2	879
1994	26	548	574	50	595	645	1939	353	1	354	791	1	792
1993	18	955	973	56	1030	1086	1938	331	1	332	711	1	712
1992	22	1287	1309	53	1321	1374	1937	281	1	282	636	1	637
1991	21	1371	1392	55	1398	1453	1936	240	1	241	525	1	526
1990	26	1421	1447	49	1442	1491	1935	213		213	476		476
1989	97	2699	2796	192	2719	2911	1934	184		184	308		308
1988	29	1164	1193	78	1180	1258	1933	138		138	244		244
1987	30	993	1023	74	1008	1082	1932	96		96	200		200
1986	32	857	889	68	874	942	1931	92		92	184		184
1985	26	794	820	59	803	862	1930	70		70	117		117
1984	32	717	749	69	735	804	1929	41	1	42	72	1	73
1983	34	609	643	63	620	683	1928	41		41	54		54
1982	42	590	632	63	595	658	1927	19		19	43		43
1981	36	614	650	67	615	682	1926	15		15	23		23
1980	35	537	572	88	548	636	1925	9		9	17		17
1979	33	533	566	82	537	619	1924	5		5	15		15
1978	36	542	578	82	550	632	1923	6		6	4		4
1977	48	485	533	103	493	596	1922	1		1	2		2
1976	45	571	616	104	565	669	1921	1		1	1		1
1975	47	465	512	115	475	590	1920	1		1	1		1
1974	44	493	537	95	500	595	1919						
1973	47	402	449	90	404	494	1918						
1972	47	333	380	109	335	444	1917						
1971	71	297	368	120	309	429	1916						
1970	63	291	354	99	295	394	1915						
1969	62	291	353	185	299	484	1914						
1968	78	295	373	180	303	483	OKÄNT	1	27	28	16	36	52
1967	84	281	365	197	290	487	SUMMA	10190	22109	32299	23734	22528	46262
1966	126	267	393	224	269	493							
1965	109	234	343	240	240	480							
1964	127	178	305	228	178	406	FEMÅRS- KLASSER						
1963	121	129	250	252	127	379	1995-1991	119	4252	4371	266	4427	4693
1962	113	131	244	296	133	429	1990-1986	214	7134	7348	461	7223	7684
1961	131	92	223	305	93	398	1985-1981	170	3324	3494	321	3368	3689
1960	138	75	213	367	74	441	1980-1976	197	2668	2865	459	2693	3152
1959	152	64	216	396	65	461	1975-1971	256	1990	2246	529	2023	2552
1958	172	64	236	420	67	487	1970-1966	413	1425	1838	885	1456	2341
1957	193	63	256	436	63	499	1965-1961	601	764	1365	1321	771	2092
1956	209	42	251	490	44	534	1960-1956	864	308	1172	2109	313	2422
1955	216	29	245	519	28	547	1955-1951	1250	130	1380	2990	129	3119
1954	244	28	272	540	25	565	1950-1946	1713	61	1774	4276	62	4338
1953	254	25	279	587	26	613	1945-1941	1872	19	1891	4800	20	4820
1952	255	24	279	651	25	676	1940-1936	1588	6	1594	3540	6	3546
1951	281	24	305	693	25	718	1935-1931	723		723	1412		1412
1950	294	20	314	707	21	728	1930-1926	186	1	187	309	1	310
1949	323	12	335	775	12	787	1925-1921	22		22	39		39
1948	338	13	351	883	13	896	1920- OKÄNT	1		1	1		1
1947	335	10	345	902	10	912	OKÄNT	1	27	28	16	36	52
1946	423	6	429	1009	6	1015	SUMMA	10190	22109	32299	23734	22528	46262
1945	366	7	373	1004	8	1012							
1944	404	4	408	1003	4	1007							
1943	396	2	398	941	2	943							
1942	373	2	375	982	2	984							
1941	333	4	337	870	4	874							

Tabell 5.13

Nyblivna frånskilda efter kön, ålder och äktenskapets varaktighet 1995
Newly divorced by sex, age and duration of marriage 1995

KÖN	ÄKTESKAPETS VARAKTIGHET														SAMT- LIGA
	ALDER	0	1	2	3	4	5	6	7	8	9	10-14	15-19	20- OKÄNT	
MÄN															
-19	4	1	1	-	1	-	-	-	-	-	-	-	-	-	7
20-24	30	85	63	74	34	12	3	-	-	2	-	-	-	1	304
25-29	48	194	263	321	278	292	119	76	43	22	17	-	-	-	1677
30-34	49	199	292	418	410	669	346	298	211	171	274	15	-	-	3359
35-39	39	118	137	248	267	607	342	291	285	264	927	282	18	5	3830
40-44	34	92	114	140	157	494	228	184	160	186	940	1006	340	2	4077
45-49	21	59	85	118	119	318	119	113	124	99	574	842	1410	3	4004
50-54	26	41	54	74	71	172	70	59	48	50	256	299	1327	1	2548
55-59	15	25	22	43	21	70	28	21	26	22	98	110	644	3	1148
60-64	8	12	6	18	15	37	15	12	14	10	46	55	354	-	602
65-69	3	3	6	5	6	15	10	6	5	7	24	28	200	1	319
70-74	-	2	3	1	2	7	4	3	2	2	11	15	103	-	155
75-	5	2	-	1	1	-	2	1	2	1	7	3	54	-	79
SUMMA	282	833	1046	1461	1382	2693	1286	1064	922	834	3174	2655	4451	26	22109
KVINNOR															
-19	12	24	3	3	4	-	-	-	-	-	-	-	-	-	46
20-24	68	179	200	196	111	91	32	12	5	3	1	-	-	2	900
25-29	56	240	331	459	443	548	290	202	124	82	99	3	-	15	2892
30-34	41	173	227	344	405	784	411	378	313	274	625	88	1	6	4070
35-39	23	103	143	205	186	570	280	240	246	248	1144	720	78	4	4190
40-44	31	87	83	120	130	350	143	131	128	132	771	1037	820	1	3964
45-49	30	62	56	81	72	213	80	68	69	61	360	541	1566	3	3262
50-54	11	29	37	47	51	97	49	28	28	36	134	196	1161	1	1905
55-59	6	9	10	16	17	30	16	13	21	10	47	54	455	2	706
60-64	4	-	1	2	5	16	3	3	4	3	22	26	214	2	305
65-69	6	-	2	1	2	2	3	-	2	1	8	7	134	-	168
70-74	1	2	1	-	1	2	-	1	1	-	2	7	59	-	77
75-	2	-	-	1	1	-	1	-	-	1	3	-	34	-	43
SUMMA	291	908	1094	1475	1428	2703	1308	1076	941	851	3216	2679	4522	36	22528

Tabell 5.14

Nyblivna frånskilda efter kön och makarnas ålder 1995
 Newly divorced by sex and age of spouses 1995

MANNENS ÅLDER	KVINNAN FOLKBOKFÖRD I SVERIGE, EFTER ÅLDER														KVINNAN EJ FOLK- BOKF. I SVERIGE	SAMTLIGA	
	-19	20- 24	25- 29	30- 34	35- 39	40- 44	45- 49	50- 54	55- 59	60- 64	65- 69	70- 74	75-	SUMMA			
MANNEN FOLKBOKFÖRD I SVERIGE																	
-19	2	2	2	-	-	-	-	-	-	-	-	-	-	-	6	1	7
20-24	11	173	79	14	4	3	-	-	-	-	-	-	-	284	20	304	
25-29	10	326	894	261	67	28	10	6	-	-	-	-	-	1602	75	1677	
30-34	3	185	1104	1424	398	94	29	11	4	1	-	-	-	3255	104	3359	
35-39	1	51	409	1378	1423	367	78	22	5	-	-	-	-	3734	96	3830	
40-44	2	19	143	527	1418	1443	350	67	12	2	1	-	-	3984	93	4077	
45-49	-	13	60	190	503	1392	1436	287	47	10	-	-	-	3939	65	4004	
50-54	-	4	8	70	156	384	947	794	104	13	7	-	-	2487	61	2548	
55-59	-	1	5	18	50	79	220	457	233	48	9	2	-	1122	26	1148	
60-64	-	1	5	6	12	31	71	141	186	97	28	5	-	583	19	602	
65-69	-	-	1	3	5	10	16	42	61	97	53	15	8	311	8	319	
70-74	-	-	-	-	2	5	9	15	17	17	51	32	5	153	2	155	
75-	-	-	1	1	-	2	1	-	4	9	11	21	28	78	1	79	
SUMMA	29	775	2711	3894	4038	3838	3167	1842	673	294	160	75	42	21538	571	22109	
MANNEN EJ FOLKBOKFÖRD I SVERIGE																	
-19	17	125	181	176	152	126	95	63	33	11	8	2	1	990	-	990	
SAMTLIGA	46	900	2892	4070	4190	3964	3262	1905	706	305	168	77	43	22528	571	23099	

Tabell 5.15

Nyblivna fränskilda efter kön och medborgarskap 1995

Newly divorced by sex and citizenship 1995

MEDBORGAR- SKAPS LAND	MANNENS KVINNAN FOLKBOKFÖRD I SVERIGE, EFTER MEDBORGARSKAPSLAND														
	NORDEN	D A R A V				NORGE	OVRIGA EUROPA	D A R A V				POLEN	SPA- NIEN	STOR- BRI- TAN- NIEN	AFRIKA
		SVE- RIGE	DAN- MARK	FIN- LAND	GREK- LAND			ITA- LIEN	FD JUGO- SLA- VIEN	TYSK- LAND					
MANNEN FOLK- BOKFÖRD I SVERIGE															
NORDEN	18398	17897	60	328	94	467	3	5	47	183	12	35	31	133	
SVERIGE	17975	17655	43	193	77	458	3	5	46	181	12	33	31	127	
DANMARK	93	79	13	1	-	4	-	-	1	-	-	1	-	4	
FINLAND	219	84	3	131	1	3	-	-	-	-	-	1	-	1	
NORGE	95	75	1	3	16	2	-	-	-	2	-	-	-	1	
OVR EUROPA	440	432	1	6	1	302	6	1	63	46	2	3	6	-	
GREKLAND	24	24	-	-	-	7	6	-	-	-	-	-	-	-	
ITALIEN	23	23	-	-	-	4	-	1	-	3	-	-	-	-	
FD JUGOSLAVIEN	94	93	-	1	-	59	-	-	54	-	-	-	-	-	
POLEN	35	35	-	-	-	41	-	-	-	41	-	-	-	-	
SPANIEN	12	12	-	-	-	2	-	-	-	-	2	-	-	-	
STORBRIANNIEN	92	92	-	-	-	3	-	-	-	1	-	2	-	-	
TYSKLAND	50	47	-	2	1	5	-	-	-	-	-	-	5	-	
AFRIKA	158	144	1	11	1	2	-	-	-	-	-	-	-	177	
NORDAMERIKA	74	74	-	-	-	2	-	-	-	1	-	-	-	-	
USA	52	52	-	-	-	-	-	-	-	-	-	-	-	-	
SYDAMERIKA	68	66	-	2	-	5	-	-	-	-	-	-	1	-	
ARGENTINA	4	4	-	-	-	-	-	-	-	-	-	-	-	-	
CHILE	46	46	-	-	-	3	-	-	-	-	-	-	1	-	
URUGUAY	-	-	-	-	-	-	-	-	-	-	-	-	-	-	
ASIEN	198	187	1	8	2	20	-	-	4	2	1	-	-	2	
INDIEN	4	4	-	-	-	1	-	-	1	-	-	-	-	-	
IRAN	55	54	-	1	-	4	-	-	1	-	1	-	-	-	
TURKIET	57	55	-	2	-	2	-	-	1	-	-	-	-	-	
OCEANIEN	9	8	-	1	-	-	-	-	-	-	-	-	-	-	
FD SOVJETUNIONEN	3	3	-	-	-	1	-	-	-	-	-	-	-	-	
OKANT/STATSLOSA	15	15	-	-	-	2	-	-	-	-	-	-	-	1	
SUMMA	19363	18826	63	356	98	801	9	6	114	232	15	38	38	313	
MANNEN EJ FOLKBOKFÖRD I SVERIGE	694	652	7	23	10	116	2	1	15	18	1	4	4	55	
SAMTLIGA	20057	19478	70	379	108	917	11	7	129	250	16	42	42	368	

NORD- AME- RIKA	D Å R Å V USA	SYD- AME- RIKA	D Å R Å V		URU- GUAY	ASIEN D Å R Å V				OCEA- NIEN	FD SOV- JET- UNI- ONEN	OKANT OCH STATS- LÖSA	SUMMA	KVINNAN EJ FOLK- BOKFORD I SVERIGE	SAHT- LIGA
			ARGEN- TINA	CHILE		IN- DIEN	IRAN	TUR- KIET							
60	47	77	1	32	2	295	9	77	33	2	18	15	19465	392	19857
59	47	76	1	32	2	288	9	77	32	2	16	15	19016	350	19366
-	-	-	-	-	-	2	-	-	1	-	-	-	103	11	114
1	-	-	-	-	-	1	-	-	-	-	1	-	226	20	246
-	-	1	-	-	-	3	-	-	-	-	1	-	103	10	113
2	-	1	-	1	-	5	1	1	1	-	2	2	754	48	802
-	-	-	-	-	-	-	-	-	-	-	-	-	31	1	32
-	-	-	-	-	-	-	-	-	-	-	-	-	27	1	28
-	-	-	-	-	-	1	-	-	-	-	-	-	154	8	162
-	-	-	-	-	-	1	-	1	-	-	1	1	79	4	83
-	-	-	-	-	-	-	-	-	-	-	-	-	14	1	15
1	-	-	-	-	-	2	1	-	1	-	-	-	98	5	103
-	-	-	-	-	-	1	-	-	-	-	-	-	56	2	58
2	2	3	-	3	-	2	-	1	-	-	1	2	347	33	380
6	3	2	-	1	-	1	-	-	-	-	1	-	86	10	96
3	3	-	-	-	-	1	-	-	-	-	1	-	57	-	57
2	-	122	2	68	-	-	-	-	-	-	3	-	200	29	229
-	-	1	1	-	-	-	-	-	-	-	-	-	5	-	5
1	-	92	1	85	-	-	-	-	-	-	2	-	144	21	165
-	-	1	-	1	-	-	-	-	-	-	-	-	1	-	1
1	-	4	-	3	-	389	1	158	64	-	5	9	628	54	682
-	-	-	-	-	-	1	1	-	-	-	-	-	6	-	6
-	-	-	-	-	-	159	-	156	2	-	1	-	219	16	235
-	-	2	-	2	-	62	-	-	62	-	1	1	125	4	129
-	-	-	-	-	-	1	-	-	-	-	-	-	10	-	10
-	-	-	-	-	-	-	-	-	-	-	5	1	10	3	13
-	-	-	-	-	-	3	-	-	-	-	1	16	38	2	40
73	52	209	3	128	2	696	11	237	98	2	36	45	21538	571	22109
6	5	36	-	27	-	71	1	23	9	3	4	5	990	-	990
79	57	245	3	155	2	767	12	260	107	5	40	50	22528	571	23099

Tabell 5.16
Nyblivna frånskilda efter kön och födelse land 1995
 Newly divorced by sex and country of birth 1995

MANNENS FÖDELSE- LAND	KVINNAN FOLKBOKFÖRD I SVERIGE, EFTER FÖDELSELAND													
	NORDEN	D Ä R A V				OVRIGA EUROPA	D Ä R A V			POLEN	SPA- NIEN	STOR- BRI- TAN- NIEN	TYSK- LAND	AFRIKA
		SVE- RIGE	DAN- MARK	FIN- LAND	NORGE		GREK- LAND	ITA- LIEN	FD JUGO- SLA- VIEN					
MANNEN FOLK- BOKFÖRD I SVERIGE														
NORDEN	16665	15623	112	793	121	547	6	2	51	233	15	25	78	70
SVERIGE	15774	15110	85	474	99	521	6	2	48	226	15	23	74	66
DANMARK	135	110	21	4	-	9	-	-	1	2	-	1	3	3
FINLAND	628	309	3	312	4	13	-	-	-	3	-	1	1	1
NORGE	113	89	3	3	18	4	-	-	2	2	-	-	-	-
OVR EUROPA	590	538	5	41	6	741	27	3	230	183	2	12	20	4
GREKLAND	43	38	-	5	-	30	25	1	-	1	-	2	-	-
ITALIEN	34	30	-	3	1	8	-	1	1	4	-	1	-	-
FD JUGOSLAVIEN	133	120	-	11	2	242	1	1	211	6	-	1	1	1
POLEN	32	28	-	3	1	161	-	-	1	154	-	-	1	-
SPANIEN	20	19	1	-	-	3	-	-	-	1	2	-	-	-
STORBRITANNIEN	87	84	1	2	-	8	-	-	1	1	-	5	-	-
TYSKLAND	88	79	2	6	1	23	-	-	1	7	-	-	14	-
AFRIKA	219	183	-	32	3	11	-	-	1	5	-	1	1	358
NORDAMERIKA	85	82	-	3	-	4	-	-	-	1	-	1	-	1
USA	62	59	-	3	-	1	-	-	-	-	-	-	-	-
SYDAMERIKA	67	57	-	9	1	16	-	-	3	3	1	-	1	1
ARGENTINA	4	4	-	-	-	2	-	-	1	1	-	-	-	-
CHILE	28	22	-	5	1	7	-	-	1	1	1	-	1	1
URUGUAY	3	2	-	1	-	-	-	-	-	-	-	-	-	-
ASIEN	233	196	4	30	2	73	1	1	7	21	1	2	1	16
INDIEN	7	5	-	2	-	3	-	-	1	1	-	-	-	-
IRAN	40	30	1	9	-	17	-	-	1	5	1	-	-	2
TURKIET	62	57	-	5	-	6	-	-	1	1	-	-	1	-
OCEANIEN	7	7	-	-	-	-	-	-	-	-	-	-	-	-
FD SOVJETUNIONEN	9	7	-	2	-	6	-	-	-	3	-	-	-	-
OKÄNT/STATSLOSA	-	-	-	-	-	-	-	-	-	-	-	-	-	-
SUMMA	17875	16693	121	910	133	1398	34	6	292	449	19	41	101	450
MANNEN EJ FOLKBOKFÖRD I SVERIGE	567	500	13	40	12	144	1	2	31	30	2	4	9	84
SAMTLIGA	18442	17193	134	950	145	1542	35	8	323	479	21	45	110	534

NORD- AME- RIKA	D Ä R A V USA	SYD- AME- RIKA	D Ä R A V		URU- GUAY	ASIEN D Ä R A V				OCEA- NIEN	FD SOV- JET- UNI- ONEN	OKJANT OCH STATS- LÖSA	SUMMA	KVINNAN EJ FOLK- BOKFORD I SVERIGE	SAHT- LIGA
			ARGEN- TINA	CHILE		IN- DIEN	IRAN	TUR- KIET							
61	43	76	5	18	5	249	8	16	8	4	37	-	17709	272	17981
60	43	68	5	14	3	229	8	15	7	4	30	-	16752	219	16971
-	-	2	-	-	1	5	-	-	1	-	-	-	154	11	165
1	-	6	-	4	1	9	-	1	-	-	6	-	664	31	695
-	-	-	-	-	-	5	-	-	-	-	1	-	123	10	133
2	1	10	-	8	-	23	1	2	3	-	5	-	1375	79	1454
-	-	1	-	-	-	-	-	-	-	-	-	-	74	1	75
-	-	1	-	1	-	-	-	-	-	-	-	-	43	2	45
-	-	1	-	1	-	1	-	-	-	-	1	-	379	19	398
-	-	-	-	-	-	3	-	1	-	-	2	-	198	11	209
-	-	-	-	-	-	1	-	-	-	-	-	-	24	1	25
1	-	-	-	-	-	10	1	1	1	-	-	-	106	6	112
1	1	2	-	2	-	1	-	-	-	-	-	-	115	3	118
2	1	8	-	7	-	13	2	2	1	-	4	-	615	67	682
11	4	7	-	5	1	1	-	-	-	-	2	-	111	9	120
4	4	-	-	-	-	1	-	-	-	-	1	-	69	-	69
3	-	240	7	174	8	-	-	-	-	-	7	-	334	40	374
-	-	5	2	2	1	-	-	-	-	-	-	-	11	-	11
1	-	176	2	163	-	-	-	-	-	-	4	-	217	30	247
1	-	13	1	4	7	-	-	-	-	-	-	-	17	-	17
5	-	12	-	9	-	996	13	375	140	-	20	-	1355	100	1455
-	-	-	-	-	-	14	12	-	-	-	-	-	24	2	26
3	-	3	-	3	-	381	-	370	3	-	5	-	451	31	482
-	-	3	-	3	-	136	-	1	126	-	2	-	209	4	213
-	-	-	-	-	-	-	-	-	-	-	-	-	7	-	7
-	-	-	-	-	-	2	-	1	1	-	15	-	32	4	36
-	-	-	-	-	-	-	-	-	-	-	-	-	-	-	-
84	49	353	12	221	14	1284	24	396	153	4	90	-	21538	571	22109
4	2	58	-	44	1	122	2	41	14	3	8	-	990	-	990
88	51	411	12	265	15	1406	26	437	167	7	98	-	22528	571	23099

Tabell 5.17

Äktenskapsskillnader efter äktenskapets varaktighet på 1 000 äktenskap 1962 - 1995

Divorce rate by duration of marriage per 1 000 marriages 1962 - 1995

Skils- månadsår	Äktenskapets varaktighet												
	0	1	2	3	4	5	6	7	8	9	10	15	20
1962	0,3	3	9	14	18	17	15	13	13	12	10	8	6
1963	0,3	2	9	16	18	16	13	12	11	11	10	7	6
1964	0,2	2	10	17	17	16	15	15	12	11	11	8	7
1965	0,1	3	10	18	19	17	16	13	13	13	11	8	7
1966	0,4	2	11	19	20	19	17	15	13	12	1	7	6
1967	0,4	2	10	17	20	19	17	16	15	13	11	9	7
1968	0,3	2	11	18	20	20	18	16	14	13	12	9	7
1969	0,2	3	9	18	21	19	19	18	16	15	13	10	8
1970	0,4	2	11	19	22	22	20	19	18	16	14	10	7
1971	0,5	3	10	20	21	23	22	21	18	17	15	11	8
1972	0,5	4	14	21	25	23	23	22	21	20	18	12	9
1973	0,3	4	14	22	24	25	23	25	21	20	20	13	10
1974	2,8	18	34	41	40	38	36	35	32	30	28	20	16
1975	2,9	21	30	34	34	34	32	30	29	30	28	21	17
1976	3,1	20	32	31	28	29	26	26	25	24	23	20	15
1977	3,9	20	32	31	28	28	23	23	20	22	20	17	13
1978	3,0	21	31	33	30	26	24	22	22	20	19	17	15
1979	3,6	20	32	33	32	27	23	22	20	19	18	17	13
1980	3,1	17	31	37	32	27	24	21	19	18	18	17	14
1981	2,7	18	29	34	34	29	26	23	20	18	17	15	15
1982	2,8	18	29	35	36	31	25	22	22	17	18	16	14
1983	3,5	17	30	34	31	27	25	23	21	20	18	15	16
1984	2,8	19	27	33	31	28	24	23	22	20	17	14	15
1985	3,1	17	30	32	31	27	24	23	21	19	20	14	16
1986	3,1	20	29	31	29	27	24	22	19	17	17	14	14
1987	3,1	18	27	31	28	27	23	19	18	17	16	14	13
1988	2,6	17	26	31	28	25	22	20	18	16	15	12	12
1989	0,9	17	29	33	32	26	24	22	19	17	16	13	13
1990	2,4	8	29	34	32	28	25	21	20	20	17	13	13
1991	2,5	18	18	34	33	27	26	23	21	20	18	14	13
1992	2,3	21	33	27	36	32	26	24	21	21	18	13	12
1993	2,8	18	34	37	28	31	30	26	21	20	20	13	12
1994	2,5	19	30	40	39	27	29	27	23	22	20	18	17
1995	2,5	17	30	36	38	36	25	27	24	22	21	15	11

Tabell 5.18

Relativa antalet äktenskapsskillnader i varje vigselkohort efter antalet år sedan vigselåret 1955 - 1995
Relative number of divorces in each marriage cohort by number of years since marriage 1955 - 1995

Vigselår	Antalet genom äktenskapsskillnad upplösta äktenskap per 1 000 ingångna efter antal år sedan vigselåret																						
	0	1	2	3	4	5	6	7	8	9	10	11	12	13	14	15	16	20	25	30	35	39	40
1955	0,2	1	8	18	29	40	50	60	67	75	82	90	97	103	110	117	124	164	199	220	230	234	234
1956	0,2	2	9	20	33	44	55	63	72	80	88	95	102	109	117	124	132	177	214	236	246	250	.
1957	0,1	2	8	19	32	44	54	64	73	82	90	98	106	113	121	129	138	183	218	240	249	.	.
1958	0,1	1	9	20	33	45	55	65	74	83	92	100	108	117	126	135	149	194	232	254	264	.	.
1959	0,3	2	9	19	32	43	55	65	76	85	94	103	112	121	131	145	159	202	242	264	274	.	.
1960	0,2	2	8	20	32	44	56	67	77	87	97	106	117	129	144	159	172	213	255	277	287	.	.
1961	0,2	2	9	21	35	48	60	72	83	94	104	116	128	144	161	176	188	231	274	295	.	.	.
1962	0,2	2	9	22	37	50	63	76	89	101	114	127	145	161	176	188	201	245	286	307	.	.	.
1963	0,2	2	9	23	38	52	66	79	92	106	121	140	159	174	188	200	213	258	300	322	.	.	.
1964	0,2	2	11	23	38	52	66	82	98	112	133	154	168	182	195	208	219	267	309	330	.	.	.
1965	0,1	2	9	22	38	53	69	86	102	124	144	161	175	189	203	216	228	275	317	340	.	.	.
1966	0,3	2	10	24	40	57	74	93	117	140	157	172	186	198	211	222	234	280	319
1967	0,3	2	9	23	39	56	74	101	124	142	158	172	186	198	210	223	235	277	318
1968	0,3	2	10	26	45	64	91	115	134	151	166	181	194	206	219	230	242	283	322
1969	0,2	2	10	27	46	76	101	122	138	154	169	183	196	210	222	233	244	285	325
1970	0,4	3	14	32	65	92	113	132	149	164	176	188	201	214	225	237	248	288	327
1971	0,5	4	15	49	77	101	120	137	153	166	180	194	207	220	231	242	252	292
1972	0,4	4	32	61	85	108	127	145	158	172	187	201	215	227	238	249	259	300
1973	0,3	16	42	68	92	113	132	146	163	177	192	207	221	233	245	254	265	308
1974	2,5	21	48	75	100	122	140	158	176	193	208	223	236	248	258	269	281	323
1975	2,6	20	49	77	104	124	146	165	182	199	214	228	240	252	264	275	286	329
1976	2,9	21	49	78	104	129	151	171	190	207	221	235	247	260	272	284	296
1977	3,7	23	53	83	113	140	163	183	201	217	231	244	256	269	281	293	304
1978	3,0	22	50	80	113	138	160	181	198	214	228	242	256	269	282	294	307
1979	3,7	19	46	79	108	134	156	177	194	209	223	239	252	266	279	292	305
1980	2,9	19	46	77	105	130	151	168	185	201	216	231	246	260	273	286
1981	2,4	19	46	77	106	130	150	169	186	204	221	237	251	266	281
1982	2,6	18	43	72	98	123	143	164	182	200	217	232	248	263
1983	3,2	20	48	76	101	124	146	165	183	202	220	236	252
1984	2,5	18	45	73	98	121	144	164	184	202	220	238
1985	2,8	21	45	74	103	128	151	173	193	213	232
1986	2,8	19	43	72	101	125	149	172	193	213
1987	2,8	18	44	75	105	134	161	185	207
1988	2,4	18	44	75	108	137	163	187
1989	0,9	8	26	52	78	104	128
1990	2,2	19	48	82	117	150
1991	2,2	21	51	87	121
1992	2,1	18	45	77
1993	2,5	20	48
1994	2,4	20
1995	2,5

Anmärkning: Antalet äktenskap fördelat efter vigselår har korrigerats med hänsyn till antalet bestående äktenskap 31 december 1994. Samtliga tal i denna tabell har därför varit föremål för revidering.

Tabell 5.19

Nyblivna frånskilda kvinnor efter ålder på 1 000 gifta kvinnor 1968 - 1995
 Age-specific divorced rates of women 1968 - 1995

År	Ålder								
	15-19	20-24	25-29	30-34	35-39	40-44	45-49	50-54	55-59
1968	4,1	11,5	11,8	9,7	8,2	6,7	5,2	3,1	2,0
1969	4,9	12,1	12,9	10,2	8,8	7,2	5,5	3,8	2,3
1970	4,5	13,7	14,1	10,9	9,6	7,2	5,7	3,6	2,4
1971	7,0	14,6	15,1	11,7	9,9	7,7	5,5	3,8	2,3
1972	7,4	16,1	17,0	13,9	11,6	8,9	6,8	3,8	2,5
1973	4,2	16,9	18,4	15,6	12,7	9,7	6,6	4,2	2,5
1974	21,2	30,9	29,4	24,3	20,2	16,3	12,9	8,7	5,3
1975	30,6	28,7	27,4	24,5	21,3	17,2	12,0	7,6	4,3
1976	31,2	27,7	23,3	20,9	18,9	15,0	10,6	6,3	3,5
1977	34,4	28,5	22,5	19,9	17,8	14,2	10,0	6,0	3,2
1978	29,4	32,0	22,5	19,6	18,2	15,1	10,1	5,8	3,2
1979	33,1	32,2	23,1	20,1	18,3	15,4	10,5	5,8	3,4
1980	30,3	33,0	24,0	19,6	18,6	15,4	10,2	5,9	3,4
1981	27,1	34,1	24,1	20,4	19,3	16,1	11,0	6,5	3,5
1982	29,8	35,8	26,7	21,5	19,8	17,4	11,4	6,4	3,9
1983	29,9	33,7	25,8	21,0	20,2	18,2	12,3	7,6	3,6
1984	30,3	35,6	26,3	21,5	19,7	18,5	12,9	7,4	3,7
1985	34,6	36,1	26,6	21,3	19,8	17,9	12,7	7,0	3,8
1986	34,6	36,7	24,9	21,0	19,7	17,2	12,9	7,2	3,7
1987	34,9	32,2	24,6	20,3	18,9	17,2	12,4	7,3	3,8
1988	28,4	31,9	24,2	19,2	17,8	16,5	12,7	7,3	3,9
1989	26,3	31,6	23,9	20,5	18,6	17,2	13,6	7,8	4,0
1990	25,5	31,0	24,5	20,2	19,4	17,5	13,0	7,3	3,7
1991	23,7	35,6	27,6	21,5	20,1	17,7	13,3	7,6	3,8
1992	40,6	41,4	31,1	24,8	22,3	18,8	14,1	8,5	4,2
1993	31,8	43,6	32,2	25,3	22,5	19,5	13,6	8,6	3,8
1994	35,3	40,8	32,7	27,7	23,2	19,4	14,8	9,3	4,5
1995	36,8	39,8	31,9	27,8	24,7	21,4	15,3	9,9	4,6

Tabell 5.20

Äktenskapsskillnader efter barnantal och äktenskapets varaktighet 1995
 Divorces by number of children and by duration of marriage 1995

Barnantal m m	Äktenskapets varaktighet ¹⁾								Summa
	-4	5-9	10-14	15-19	20-24	25-29	30-34	35-	
Antal äktenskap med nedanstående antal barn under 18 år									
0 barn	2 829	1 349	510	485	755	1 052	549	466	7 995
1 *	1 647	1 408	600	808	734	266	41	12	5 516
2 *	1 236	2 651	1 225	859	250	57	8	15	6 301
3 *	320	997	564	334	80	14	-	4	2 313
4 *	90	180	148	109	14	3	1	2	547
5 *	21	50	43	26	6	1	-	5	152
6 *	7	7	13	7	5	-	-	-	39
7 *	1	2	5	7	3	-	-	-	18
8 *	1	1	-	-	-	-	-	-	2
Över 8 *	-	1	-	1	-	-	-	-	2
Summa äktenskap	6 152	6 646	3 108	2 636	1 847	1 393	599	504	22 885
Summa barn	5 601	10 744	5 662	4 194	1 611	439	61	87	28 399
Antal barn per äktenskap	0,91	1,62	1,82	1,59	0,87	0,32	0,10	0,17	1,24

1) Antal år mellan vigselåret och datum för dom.

Tabell 5.21

Äktenskapsskillnader efter barnantal 1973 - 1995

Divorces by number of children 1973 - 1995

År	Antal	På 1 000 av medelfolk- mängden gifta kvinnor	Antal barn under 18 år. Procentuell fördelning				
			0	1	2	3	4-
			1973	16 021	8,6	31,4	31,8
1974	26 802	14,5	41,9	27,0	23,4	7,0	2,2
1975	25 383	13,8	32,5	30,0	27,4	8,9	2,7
1976	21 702	12,1	33,9	30,2	28,4	8,4	2,4
1977	20 391	11,4	34,2	29,8	28,3	8,5	2,2
1978	20 317	11,3	33,5	30,2	27,7	8,0	1,9
1979	20 322	11,5	33,7	29,5	27,6	7,3	1,9
1980	19 887	11,4	34,1	29,3	27,7	7,3	1,5
1981	20 198	11,4	33,8	29,3	28,7	6,7	1,5
1982	20 766	11,9	34,8	28,7	28,5	6,6	1,4
1983	20 618	12,0	35,6	29,2	27,4	6,5	1,2
1984	20 377	11,9	35,7	28,7	27,8	6,5	1,3
1985	19 763	11,7	35,1	29,7	27,4	6,5	1,3
1986	19 107	11,4	36,7	28,0	27,2	6,8	1,3
1987	18 426	11,1	37,6	28,1	26,1	6,6	1,6
1988	17 746	10,7	38,8	27,3	25,6	6,8	1,6
1989	18 862	11,2	39,2	26,4	25,6	7,1	1,6
1990	19 357	11,3	37,8	26,3	26,4	7,5	2,0
1991	20 149	11,8	37,5	27,0	25,9	7,5	2,0
1992	21 907	12,9	36,2	26,3	27,0	8,0	2,6
1993	21 673	12,9	36,7	25,8	27,8	9,2	3,3
1994	22 237	13,3	36,8	24,8	27,6	9,7	3,5
1995	22 528	13,6	34,9	24,1	27,5	10,1	3,3

Tabell 5.22

Nyblivna änklingar och änkor efter ålder och äktenskapets varaktighet 1995

Newly widowed by age and duration of marriage 1995

KÖN	ÄKTENSKAPETS VARAKTIGHET															SAMTLIGA			
	ÅLDER	-4	5-9	10-14	15-19	20-24	25-29	30-34	35-39	40-44	45-49	50-54	55-59	60-64	65-69		70-74	75-79	0-KÄNT
ÄNKLINGAR																			
-19																			
20-24	2																	2	
25-29	13	6																19	
30-34	16	16	2															34	
35-39	14	28	14	8														64	
40-44	13	26	26	34	14													113	
45-49	14	25	20	45	80	40	1											225	
50-54	20	30	27	24	61	149	79	1										391	
55-59	13	27	22	17	24	80	182	68	4									437	
60-64	8	23	19	11	15	36	108	272	153	6								651	
65-69	5	16	17	21	18	40	90	220	446	169	1	1						1044	
70-74	8	6	5	21	20	44	62	178	387	722	228	1	1					1682	
75-79	2	7	6	15	16	25	48	85	174	549	813	203						1943	
80-84	2	2	9	8	9	20	24	47	85	251	576	745	125	3			1	1907	
85-89	2	1	4	6	2	6	18	21	40	70	189	499	364	48				1272	
90-			1	1		1	3	4	5	15	26	91	148	95	16			406	
SUMMA	132	213	172	211	259	441	615	896	1294	1782	1833	1540	637	146	18		1	10190	
ÄNKOR																			
-19																			
20-24	9	1																1	11
25-29	26	17	2															1	46
30-34	40	39	16	2														1	98
35-39	25	60	40	29	7													1	162
40-44	31	59	39	66	67	14													276
45-49	41	59	53	73	117	189	24	1									1	558	
50-54	50	61	35	57	74	279	309	38	1									904	
55-59	29	56	43	44	57	128	386	513	58								2	1316	
60-64	12	47	44	55	53	89	234	707	817	79							1	2138	
65-69	8	19	30	48	57	77	152	429	1135	1192	98	1					5	3251	
70-74	13	19	22	34	56	90	139	250	641	1888	1631	103					1	4887	
75-79	6	12	16	28	28	64	77	131	300	864	2040	1211					1	4827	
80-84	2	4	9	14	18	17	60	75	122	323	780	1501	530	15				3470	
85-89	2	3		6		8	9	29	33	71	173	483	515	157			1	1497	
90-		2	2			2	5	5	11	18	51	92	82		23			293	
SUMMA	294	458	351	456	534	955	1392	2178	3112	4428	4740	3350	1186	254	30		16	23734	

Tabell 5.23

Makarnas medianålder och äktenskapets medianvaraktighet vid upplösningen 1974 - 1995
 Median age of spouses and median duration of marriage at dissolution of marriage 1974 - 1995

År	Upplösta äktenskap genom:						Äktenskapsskillnad		
	Mannens död			Hustruns död			Mannens ålder ¹⁾	Hustruns ¹⁾	Äktenska- pets var- aktighet ²⁾
	Mannens ålder ¹⁾	Hustruns ålder ¹⁾	Äktenska- pets var- aktighet ²⁾	Mannens ålder ¹⁾	Hustruns ålder ¹⁾	Äktenska- pets var- aktighet ²⁾			
1974	71,55	67,23	38,98	71,31	69,36	40,41	37,89	34,50	10,49
1975	71,84	67,41	39,98	71,33	69,56	40,58	38,01	34,68	11,07
1976	71,98	67,64	39,66	71,85	69,96	40,96	37,83	34,76	11,09
1977	72,10	67,94	40,03	71,90	70,16	40,98	37,93	34,78	11,11
1978	72,40	68,34	40,63	72,24	70,70	41,53	38,09	35,15	11,21
1979	72,65	68,60	40,94	72,30	70,56	41,66	38,27	35,55	11,42
1980	72,90	68,82	41,34	72,51	70,88	42,00	38,50	35,87	11,39
1981	73,11	69,14	41,69	72,95	71,33	42,72	38,85	36,37	11,57
1982	73,49	69,41	42,15	73,10	71,37	42,82	39,20	36,62	11,51
1983	73,94	69,73	42,67	73,32	71,71	42,98	40,13	37,59	11,86
1984	74,12	70,07	42,95	73,66	72,00	43,57	40,35	37,91	11,70
1985	74,39	70,31	43,39	74,09	72,53	44,20	40,65	38,06	11,29
1986	74,79	70,92	44,05	74,12	72,46	44,31	40,99	38,45	11,39
1987	74,97	71,01	44,29	74,18	72,44	44,46	41,54	38,92	11,51
1988	75,31	71,25	44,84	74,62	72,88	44,96	41,81	39,24	11,30
1989	75,52	71,40	45,19	74,87	73,17	45,29	41,99	39,19	10,94
1990	75,95	71,83	45,64	75,35	73,53	45,78	41,77	38,88	10,37
1991	76,18	72,03	46,08	75,35	73,59	46,20	41,68	38,51	10,63
1992	76,33	72,22	46,20	75,50	74,37	46,55	41,58	38,34	10,81
1993	76,85	72,85	47,03	75,93	74,03	47,03	41,28	38,26	10,37
1994	76,88	73,03	47,34	75,98	74,08	47,20	41,77	38,50	10,59
1995	77,06	73,42	47,77	76,26	74,56	47,84	42,20	39,01	10,97

1) Medianerna är beräknade på makarnas ålder vid äktenskapets upplösning.

2) Medianerna är beräknade på antal år mellan vigselåret och upplösningens år.

Tabell 5.24

Ingångna äktenskap efter vigselår samt upplösta äktenskap efter upplösningssår 1931 - 1995
 Marriages by year of contractions and dissolution of marriages, by year of dissolution 1931 - 1995

År	Ingångna äktenskap		Upplösta äktenskap		Anklingar		Frånskilda		Samtliga		Över- skott av in- gångna äkten- skap			
	Antal ¹⁾	0/00 ²⁾	Nyblivna änkor Antal ¹⁾	Relativ fördel- ning	0/00 ²⁾	Antal ¹⁾	Relativ fördel- ning	0/00 ²⁾	Antal ¹⁾	0/00 ²⁾				
												0/00 ²⁾	0/00 ²⁾	
1931-1935	45 484	7,3	15 007	51,8	2,4	11 396	39,4	1,8	2 548	8,8	0,4	28 951	4,6	16 533
1936-1940	57 510	9,1	16 089	51,8	2,6	11 648	37,5	1,8	3 303	10,6	0,5	31 040	4,9	26 470
1941-1945	62 694	9,6	15 419	49,7	2,4	10 745	34,6	1,7	4 876	15,7	0,7	31 040	4,8	31 654
1946-1950	58 198	8,5	16 721	47,8	2,4	10 986	31,4	1,6	7 289	20,8	1,1	34 996	5,1	23 202
1951-1955	53 194	7,4	17 528	47,7	2,4	10 771	29,3	1,5	8 476	23,0	1,2	36 775	5,1	16 419
1956-1960	51 070	6,9	19 118	49,5	2,6	10 736	27,8	1,5	8 768	22,7	1,2	38 622	5,3	12 448
1961-1965	55 649	7,3	21 359	51,9	2,8	10 829	26,3	1,4	8 955	21,8	1,2	41 143	5,4	14 506
1966-1970	52 318	6,6	23 201	50,9	2,9	10 884	23,9	1,4	11 464	25,2	1,4	45 549	5,7	6 769
1971-1975	41 154	5,1	25 217	45,4	3,1	10 942	19,7	1,3	19 385	34,9	2,4	55 544	6,8	-14 390
1976-1980	39 575	4,8	26 308	45,6	3,2	10 831	18,8	1,3	20 524	35,6	2,5	57 663	7,0	-18 088
1981-1985	37 240	4,5	26 013	45,6	3,1	10 696	18,7	1,3	20 344	35,7	2,4	57 054	6,8	-19 814
1986-1990	54 751	6,5	25 196	46,3	3,0	10 480	19,3	1,2	18 700	34,4	2,2	54 376	6,4	375
1982	37 051	4,5	26 181	45,4	3,1	10 721	18,6	1,3	20 766	36,0	2,5	57 668	6,9	-20 617
1983	36 210	4,3	25 914	45,4	3,1	10 608	18,6	1,3	20 618	36,1	2,5	57 140	6,9	-20 930
1984	36 849	4,4	25 676	45,4	3,1	10 521	18,6	1,3	20 377	36,0	2,4	56 574	6,8	-19 725
1985	38 297	4,6	26 021	46,1	3,1	10 660	18,9	1,3	19 763	35,0	2,4	56 444	6,8	-18 147
1986	38 906	4,6	25 604	46,3	3,1	10 570	19,1	1,3	19 107	34,6	2,3	55 281	6,6	-16 375
1987	41 223	4,9	25 218	46,8	3,0	10 243	19,0	1,2	18 426	34,2	2,2	53 887	6,4	-12 664
1988	44 229	5,2	25 857	47,6	3,1	10 741	19,8	1,3	17 746	32,7	2,1	54 344	6,4	-10 115
1989	108 919	12,8	24 278	45,5	2,9	10 266	19,2	1,2	18 862	35,3	2,2	53 406	6,3	55 513
1990	40 477	4,7	25 023	45,5	2,9	10 580	19,3	1,2	19 357	35,2	2,3	54 960	6,4	-14 483
1991	36 836	4,3	24 058	44,2	2,8	10 203	18,8	1,2	20 149	37,0	2,3	54 410	6,3	-17 574
1992	37 173	4,3	24 115	42,7	2,8	10 451	18,5	1,2	21 907	38,8	2,5	56 473	6,5	-19 300
1993	34 005	3,9	24 728	43,4	2,8	10 602	18,6	1,2	21 673	38,0	2,5	57 003	6,5	-22 998
1994	34 203	3,9	23 370	42,0	2,7	10 044	18,0	1,1	22 237	40,0	2,5	55 651	6,3	-21 448
1995	33 642	3,8	23 734	42,0	2,7	10 190	18,1	1,2	22 528	39,9	2,6	56 452	6,4	-22 810

1) Årtigen. 2) Räknet på medelfolkmängden.

Tabell 5.25

Relativa antalet genom ena makens död eller äktenskapsskillnad upplösta äktenskap i varje vigselkohort efter antal år sedan vigselåret 1955 - 1995

Relative number of dissolutions of marriages through divorce or death of one spouse in each marriage cohort by number of years since marriage 1955 - 1995

Vigselår	Antalet genom ena makens död eller äktenskapsskillnad upplösta äktenskap per 1 000 ingångna efter antal år sedan vigselåret																						
	0	1	2	3	4	5	6	7	8	9	10	11	12	13	14	15	16	20	25	30	35	39	40
1955	1	5	14	26	40	54	67	79	90	100	111	123	134	145	157	167	179	242	311	377	441	495	510
1956	1	5	14	28	43	57	70	82	93	105	116	127	138	149	161	173	186	254	325	389	448	499	.
1957	1	5	13	27	43	58	70	84	96	108	120	132	143	154	166	179	192	258	324	385	444	.	.
1958	1	4	14	28	43	57	71	83	95	108	120	132	144	156	170	183	201	267	335	396	453	.	.
1959	1	5	14	27	42	57	71	84	98	110	123	135	148	162	176	195	213	275	345	403	457	.	.
1960	1	5	13	27	43	57	72	86	99	112	125	138	152	168	187	206	224	284	354	410	464	.	.
1961	1	5	14	29	45	61	76	90	104	118	132	148	163	184	204	223	239	301	370	426	.	.	.
1962	1	5	15	30	47	63	78	94	109	125	141	157	178	198	216	233	248	309	377	429	.	.	.
1963	2	5	15	32	48	66	82	98	113	130	147	169	192	210	228	244	260	322	387	438	.	.	.
1964	1	5	15	30	47	63	80	98	116	134	158	181	199	216	232	248	262	325	390	438	.	.	.
1965	1	4	14	29	47	65	83	102	121	145	169	188	205	222	238	255	270	331	392	441	.	.	.
1966	1	5	16	31	50	69	88	109	136	161	181	198	214	230	244	259	274	332	391
1967	1	5	13	30	48	68	88	117	142	162	180	197	214	229	243	259	273	329	389
1968	1	5	15	30	50	70	98	122	142	160	177	193	222	237	252	267	282	335	392
1969	1	5	15	34	55	87	115	137	156	175	192	209	225	241	255	269	283	336	395
1970	2	7	20	40	75	104	128	148	168	185	199	214	229	245	258	272	286	338	395
1971	2	8	21	57	87	113	134	154	172	186	202	218	233	248	262	276	288	340
1972	2	7	38	69	94	119	141	162	176	193	210	226	243	257	270	284	297	349
1973	2	20	48	76	102	125	146	162	181	197	214	231	247	262	276	289	302	357
1974	4	24	53	82	109	134	153	174	193	212	229	246	261	275	288	301	316	371
1975	4	24	55	85	114	136	160	181	201	220	237	253	268	282	297	311	325	380
1976	4	25	55	87	114	141	165	187	208	227	243	260	274	289	304	318	333
1977	6	28	59	90	123	152	177	200	221	238	255	270	285	300	316	329	343
1978	5	27	56	89	124	151	175	198	218	236	253	269	286	301	316	331	347
1979	6	24	53	89	119	147	171	194	213	231	231	266	281	298	314	330	345
1980	4	23	51	84	114	141	165	184	203	220	238	255	273	291	306	322
1981	4	23	52	85	115	142	165	185	205	201	244	262	279	297	314
1982	4	23	49	80	109	136	158	181	202	222	241	259	277	294
1983	5	24	54	84	111	137	160	182	202	223	243	263	281
1984	4	23	52	81	109	135	160	182	204	224	246	266
1985	5	25	52	83	114	141	167	190	212	234	255
1986	4	23	49	81	111	137	164	190	213	236
1987	4	22	51	83	115	147	176	202	227
1988	4	22	51	84	119	149	178	205
1989	2	11	31	59	88	116	143
1990	4	23	55	91	128	162
1991	4	24	56	94	130
1992	4	22	51	85
1993	4	24	54
1994	5	24
1995	5

Anmärkning: Antalet äktenskap fördelat efter vigselår har korrigerats med hänsyn till antalet bestående äktenskap 31 december 1994. Samtliga tal i denna tabell har därför varit föremål för revidering.

Tabell 5.26

Personer som nyregistrerat sitt partnerskap efter kön, länsvis 1995

Persons who have newly registered their partnership by sex and county 1995

Län	Män	Kvinnor
Stockholms län	255	65
Uppsala län	10	14
Södermanlands län	10	4
Östergötlands län	14	2
Jönköpings län	6	-
Kronobergs län	-	2
Kalmar län	4	6
Gottlands län	-	-
Blekinge län	4	1
Kristianstads län	14	4
Malmöhus län	55	19
Hallands län	10	4
Göteborgs och Bohus län	67	13
Älvsborgs län	11	6
Skaraborgs län	7	-
Värmlands län	9	2
Örebro län	4	8
Västmanlands län	-	3
Kopparbergs län	4	6
Gävleborgs län	4	-
Västernorrlands län	2	-
Jämtlands län	2	2
Västerbottens län	2	4
Norbottens län	4	2
Hela riket	498	167

Tabell 5.27

Personer som nyregistrerat sitt partnerskap efter kön och ålder 1995

Persons who have newly registered their partnership by sex and age 1995

Ålder	Män	Kvinnor
-19	-	2
20-29	50	23
30-39	141	69
40-49	161	57
50-59	104	11
60-69	37	3
70-	5	2
Summa	498	167

6 Flyttningar

Färre flyttar

Både långa och korta flyttningar minskade under 1995. De långa flyttningarna minskade med 5 procent jämfört med 1994, delvis beroende på invandrarnas minskade rörlighet inom landet. Kortdistansflyttningarna minskade också med 5 procent.

Invandringen hälften så stor

Invandringen minskade med 37 711 till 45 887 personer under året.

Invandringen från de nordiska länderna är sedan några år relativt liten. Invandringen från Europa utom Norden var bara tredjedelen så stor som 1994 och invandringen från Afrika halverades.

Den största enskilda invandrargruppen var svenska medborgare med 9 808 personer. Därefter kommer bosnier med 5 284 och medborgare i Irak 3 288. Andra stora invandrargrupper var finländare 2 923, medborgare i f d Jugoslavien 2 415, danskar 1 743 och norrmän 1 676.

Utvandringen ökade

Under 1995 utvandrade 33 984 personer, vilket är en ökning med 1 323 från 1994. Mer än varannan utvandrare var svensk medborgare. Så har det varit under de senaste fyra åren. Utvandringen av svenska medborgare uppgick till 18 573 vilket är den högsta noteringen sedan 1923.

Invandringsöverskottet uppgick till 11 903, vilket är en minskning med 39 034 sedan 1994.

Definitioner och begrepp

Flyttningar

En flyttning måste ske mellan olika fastigheter för att räknas som flyttning i statistiken. Enbart flyttningar över respektive områdesgränser redovisas. I denna rapport redovisas flyttningar inom församlingar endast i tabell 6.3.

Vid flyttning gäller den nya folkbokföringen från och med den faktiska flyttningdagen om flyttningen har anmälts inom en vecka. Kommer en flyttninganmälan inte in i tid gäller den

nya folkbokföringen från den dag då anmälan kom in till någon av de myndigheter som är behöriga att ta emot anmälan. Flyttninganmälan kan göras till ett LOK, en försäkringskassa eller ett postkontor. I ett stort antal fall har den faktiska flyttningen skett långt tidigare än tidpunkten för anmälan och registrering. I befolkningsstatistiken är det alltid tidpunkten för registrering som redovisas.

För att bli registrerad som immigrant skall man ha för avsikt att stanna i Sverige minst ett år. Från denna regel finns undantag för exempelvis utlänningar som måste ha uppehållstillstånd och utländska diplomater. För flyttningar inom Norden gäller dessutom att ett flyttningsbevis från utvandringslandet skall förevisas. Därefter underrättas folkbokföringsmyndigheten i utvandringslandet om att personen blivit registrerad som invandrare, varefter personen avförs som utvandrare i utflyttningslandet. Motsvarande gäller vid utvandring från Sverige till de nordiska länderna. För att utomnordiska medborgare skall registreras som invandrare fordras dessutom uppehållstillstånd beviljat av invandrarverket.

Undantag från regeln om uppehållstillstånd kan göras om det finns synnerliga skäl, exempelvis inflyttade utländska adoptivbarn till här bosatta personer eller minderåriga barn som återförenas med här bosatta föräldrar som redan har uppehållstillstånd.

För att bli registrerad som emigrant skall man ha för avsikt att bosätta sig utomlands under minst ett år.

Överföring från och till obefintligregistret

Den person vars adress och vistelseort, trots att all tänkbar utredning gjorts, är okänd bokförs under rubriken "utan känt hemvist". En person som oavbrutet under två år varit folkbokförd under rubriken "utan känt hemvist" avregistreras som obefintlig.

Överföring till och från obefintligregistret avser i de flesta fall personer som flyttat från Sverige utan att anmäla flyttning respektive flyttat tillbaka till Sverige utan att vid utflyttningen ha anmält denna.

Diagram 10
Antal immigranter och emigranter 1940–1995
Number of immigrants and emigrants 1940–1995

Tusental

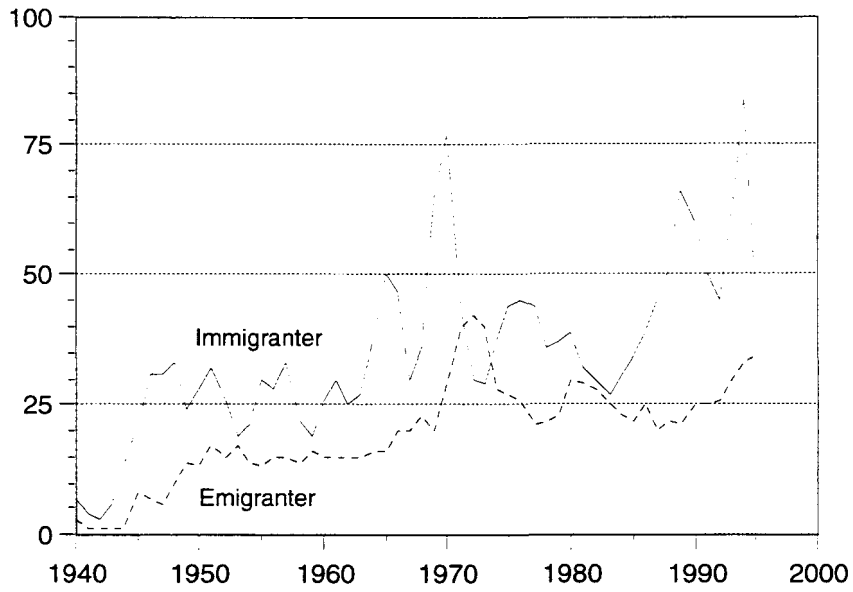
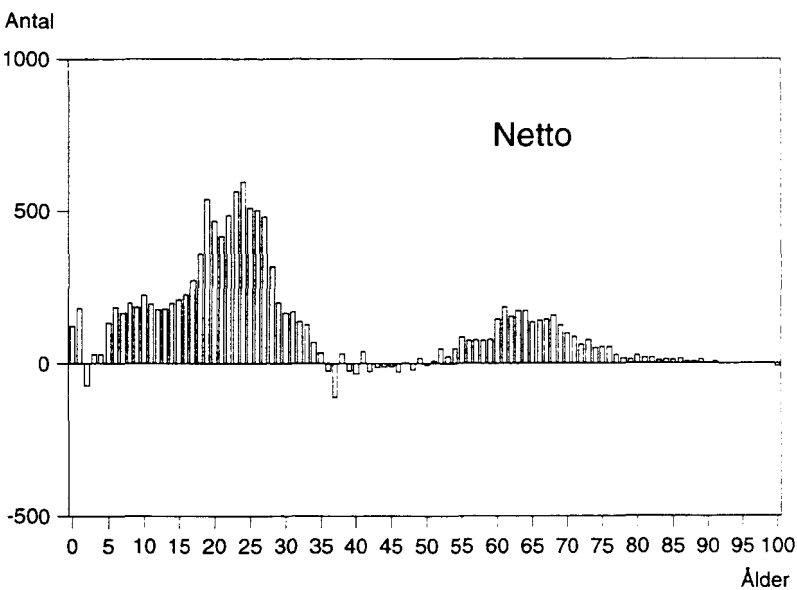
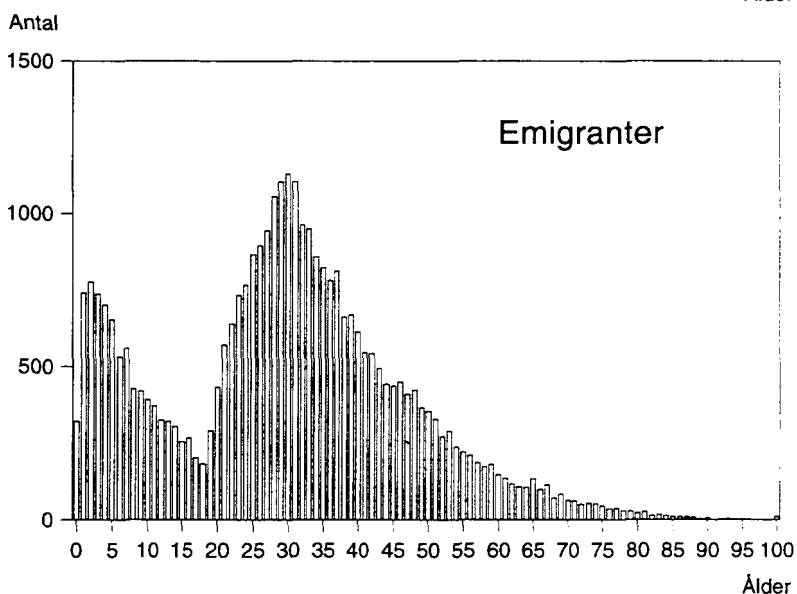
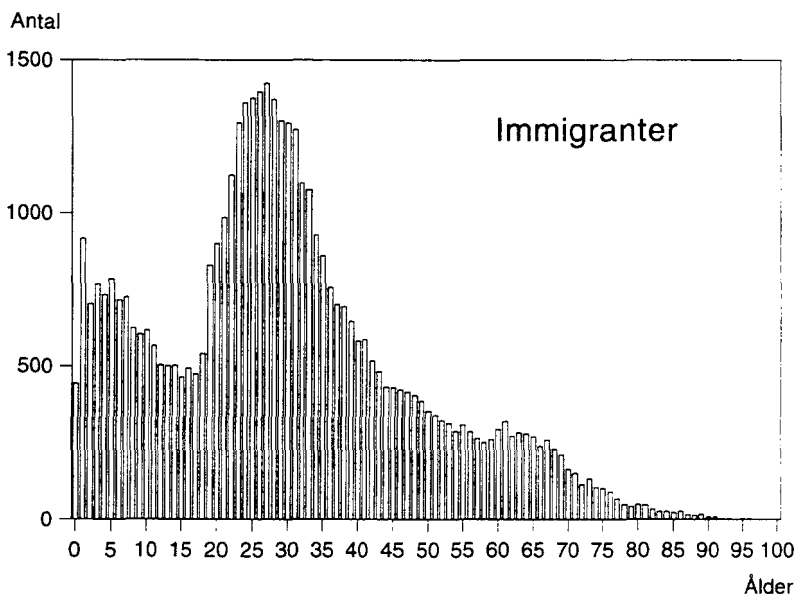

Diagram 11
Immigranter och emigranter
efter ålder 1995
 Immigrants and emigrants by
 age 1995



Tabell 6.1

Inrikes omflyttning mellan länen samt immigranter och emigranter länsvis 1995

Internal migration between counties and immigrants and emigrants by county 1995

INFLYTTAD TILL	UTFLYTTAD FRÅN											
	STOCK- HOLMS LÄN	UPP- SALA LÄN	SÖDER- MAN- LANDS LÄN	ÖSTER- GÖT- LANDS LÄN	JÖN- KÖ- PINGS LÄN	KRONO- BERGS LÄN	KAL- MAR LÄN	GÖT- LANDS LÄN	BLE- KINGE LÄN	KRIS- TIAN- STADS LÄN	MAL- MÖ- HUS LÄN	HAL- LANDS LÄN
LÄN												
STOCKHOLMS LÄN	-	3924	3000	2320	948	570	999	587	409	565	2472	552
UPPSALA LÄN	3033	-	398	477	192	68	215	119	54	108	371	122
SÖDERMANLANDS LÄN	2279	294	-	564	117	60	118	50	35	62	219	65
ÖSTERGÖTLANDS LÄN	1427	378	720	-	770	180	665	80	83	185	476	177
JONKÖPINGS LÄN	627	175	121	719	-	506	410	38	173	184	507	336
KRONBERGS LÄN	398	79	50	174	433	-	510	18	394	357	608	243
KALMAR LÄN	808	171	164	552	388	575	-	69	326	141	521	101
GÖTLANDS LÄN	582	104	40	72	29	17	48	-	22	22	55	13
BLEKINGE LÄN	297	56	33	124	112	358	369	22	-	497	606	72
KRISTIANSTADS LÄN	502	104	71	188	223	574	219	21	565	-	3129	328
MALMÖHUS LÄN	1930	393	330	711	786	1071	865	131	885	3679	-	887
HALLANDS LÄN	446	109	112	184	355	279	147	19	81	369	694	-
GÖTEB. O. BOHUS LÄN	1802	503	343	726	918	416	445	71	256	410	1345	2523
ÄLVSBORGS LÄN	562	176	96	251	408	77	134	43	49	96	357	567
SKARABORGS LÄN	540	169	96	208	669	80	92	33	29	68	240	152
VÄRMLANDS LÄN	703	168	124	179	80	62	45	25	36	52	177	169
ÖREBRO LÄN	869	253	450	507	139	57	96	18	25	62	196	90
VÄSTMANLANDS LÄN	1057	685	606	285	76	34	76	28	21	34	176	59
KOPPARBERGS LÄN	1385	454	241	169	69	46	65	17	31	76	171	59
GÄVLEBORGS LÄN	1295	879	112	129	50	17	59	16	22	43	131	54
VÄSTERNORRLANDS LÄN	877	257	86	115	41	28	47	13	37	43	130	39
JÄMTLANDS LÄN	688	169	87	101	58	23	61	23	18	58	128	57
VÄSTERBOTTENS LÄN	885	284	133	149	79	34	78	40	31	54	290	80
NORRBOTTENS LÄN	724	243	122	126	81	22	38	15	26	48	179	45
UTLANDET	11450	1452	805	1018	833	546	520	72	280	741	4260	720
OB	243	8	13	2	6	1	-	-	-	8	63	17
SAMTLIGA	35409	11487	8353	10050	7860	5701	6321	1568	3888	7962	17501	7527

GÖTE- BORGS OCH BOHUS LÄN	ÄLVS- BORGS LÄN	SKARA- BORGS LÄN	VÄRM- LANDS LÄN	ÖRE- BRO LÄN	VÄST- MAN- LANDS LÄN	KOP- PAR- BERGS LÄN	GÄV- LE- BORGS LÄN	VÄS- TER- NORR- LANDS LÄN	JÄMT- LANDS LÄN	VÄS- TER- BOT- TENS LÄN	NORR- BOT- TENS LÄN	UT- LAN- DET	OB	SAMT- LIGA
2573	766	746	1003	1507	1657	1829	1544	1415	814	1174	1086	13269	30	45759
350	198	195	227	334	919	604	930	376	233	334	314	1817	1	11989
202	101	67	126	335	487	170	143	109	74	128	106	1284	-	7195
433	269	287	254	540	355	220	195	240	140	181	266	1814	1	10336
631	437	678	160	164	157	64	96	132	54	144	147	1237	-	7897
225	99	63	55	55	64	48	49	59	36	57	66	1131	-	5271
228	142	92	71	110	82	65	99	88	36	78	68	968	-	5943
59	30	26	26	20	29	23	20	23	41	46	20	104	-	1471
212	66	32	53	30	38	32	34	29	36	51	46	599	-	3804
281	163	118	67	72	65	65	64	86	79	81	76	1102	-	8243
1204	592	312	337	366	320	338	249	336	145	384	326	5782	12	22371
2542	749	189	226	128	69	82	133	106	79	102	90	996	-	8286
-	5417	1306	1051	572	412	469	362	378	277	459	453	5096	10	26020
4779	-	797	545	169	115	162	118	92	79	183	179	1721	1	11756
954	729	-	407	230	93	129	80	90	64	112	89	783	3	6139
621	618	333	-	601	185	272	118	118	73	101	97	1086	-	6043
347	188	243	579	-	526	342	147	121	91	142	132	1143	3	6766
261	85	81	188	417	-	541	180	151	68	166	172	1240	-	6687
295	106	101	249	331	490	-	534	173	143	209	201	758	-	6373
198	104	53	117	150	240	530	-	445	265	219	174	940	2	6244
175	89	58	92	82	158	165	427	-	457	691	290	771	1	5169
175	92	67	75	50	92	151	237	465	-	257	128	327	-	3587
332	109	108	151	123	168	178	215	890	319	-	1208	1035	-	6973
224	120	65	77	48	141	128	133	279	107	798	-	884	-	4673
4327	1219	525	729	626	808	552	605	399	289	569	639	-	-	33984
4	15	-	38	33	2	4	19	-	-	4	5	-	-	485
21632	12503	6542	6903	7093	7672	7163	6731	6600	3999	6670	6378	45887	64	-

Tabell 6.2

Flyttningar efter kön och ålder länsvis m.m 1995¹

Migrations by sex and age by county etc. 1995

LÄN STORSTADSOMRADE H-REGIONER RIKSOMRADEN	INFLYTTADE										SAMT- LIGA	
	MÄN					KVINNOR						
	-6	7-17	18-64	65-	SUMMA	6	7-17	18-64	65-	SUMMA		
LÄN												
STOCKHOLMS LÄN	1928	1838	18271	637	22674	1813	1847	18421	1004	23085	45759	
UPPSALA LÄN	483	446	4568	167	5664	517	408	5160	240	6325	11989	
SÖDERMANLANDS LÄN	406	405	2607	184	3602	401	373	2602	217	3593	7195	
ÖSTERGÖTLANDS LÄN	473	470	4123	188	5254	432	417	3986	247	5082	10336	
JONKÖPINGS LÄN	417	390	2958	154	3919	444	410	2937	187	3978	7897	
KRONBERGS LÄN	279	270	1943	82	2574	256	269	2048	124	2697	5271	
KALMAR LÄN	315	328	2122	118	2883	333	322	2242	163	3060	5943	
GÖTLANDS LÄN	78	70	527	35	710	73	55	593	40	761	1471	
BLEKINGE LÄN	181	192	1497	70	1940	177	189	1412	86	1844	3804	
KRISTIANSTADS LÄN	483	465	2952	191	4091	457	424	3022	249	4152	8243	
MALMÖHUS LÄN	1116	1161	8569	393	11239	1012	1170	8416	534	11132	22371	
HALLANDS LÄN	536	415	3019	197	4167	493	417	3019	190	4119	8286	
GÖTEB. O. BOHUS LÄN	1142	1079	10569	356	13146	1016	1069	10289	500	12874	26020	
ÄLVSBERGS LÄN	778	605	4245	235	5863	745	623	4230	295	5893	11756	
SKARABORGS LÄN	362	303	2238	134	3037	365	293	2281	163	3102	6139	
VÄRMLANDS LÄN	326	278	2230	129	2963	314	278	2339	149	3080	6043	
ÖREBRO LÄN	343	326	2510	121	3300	354	333	2610	169	3466	6766	
VÄSTMANLANDS LÄN	355	340	2691	126	3512	313	314	2374	174	3175	6687	
KÖPPARBERGS LÄN	360	320	2304	137	3121	352	302	2435	163	3252	6373	
GÄVLEBORGS LÄN	325	266	2422	127	3140	277	247	2405	175	3104	6244	
VÄSTERNORRLANDS LÄN	274	226	1976	80	2556	277	252	1954	130	2613	5169	
JÄMTLANDS LÄN	150	154	1365	71	1740	146	146	1475	80	1847	3587	
VÄSTERBOTTENS LÄN	317	264	2692	84	3357	308	265	2937	106	3616	6973	
NORRBOTTENS LÄN	237	184	1820	60	2301	223	215	1839	95	2372	4673	
HELA RIKET	2602	3070	15624	939	22235	2461	2998	16678	1579	23716	45951	
STORSTADSOMRADEN												
STOR-STOCKHOLM	1921	1778	18277	636	22612	1743	1745	18231	984	22703	45315	
STOR-GÖTEBORG	1001	994	9443	302	11740	922	983	9183	452	11540	23280	
STOR-MALMÖ	830	827	7113	241	9011	729	844	6925	370	8868	17879	
H-REGIONER												
H1	1935	1824	18390	631	22780	1811	1807	18498	1009	23125	45905	
H8	1050	1022	9528	316	11916	969	1006	9287	469	11731	23647	
H9	830	827	7113	241	9011	729	844	6925	370	8868	17879	
H3	3980	3620	29790	1438	38828	3793	3551	30099	1951	39394	78222	
H4	2596	2246	15515	1154	21511	2507	2240	15541	1330	21618	43129	
H5	654	573	4815	284	6326	689	576	5003	384	6652	12978	
H6	699	622	4309	324	5954	635	612	4348	340	5935	11889	
RIKSOMRADEN												
STOCKHOLM	1928	1838	18271	637	22674	1813	1847	18421	1004	23085	45759	
ÖSTRA MELLANSVERIGE	1632	1588	12652	639	16511	1555	1444	13043	890	16932	33443	
SMALAND MED ÖARNA	900	902	6411	332	8545	932	906	6704	454	8996	17541	
SYDSVERIGE	1314	1409	9343	463	12529	1239	1365	9277	647	12528	25057	
VÄSTSVERIGE	1642	1511	12084	533	15770	1527	1520	11982	698	15727	31497	
NORRA MELLANSVERIGE	906	781	6283	361	8331	857	727	6481	444	8509	16840	
MELLERSTA NORRLAND	380	330	3007	132	3849	371	343	3084	187	3985	7834	
ÖVRE NORRLAND	484	394	3702	121	4701	444	407	3896	172	4939	9640	

1) Samtliga flyttningar, dvs inrikes flyttningar, immigranter, emigranter samt överförda från och till obefintighetsregistret, ingår i denna tabell.

UTFLYTTADE										NETTOINFLYTTNING			
MÄN					KVINNOR					SAMT-LIGA	MÄN	KVINNOR	SUMMA
-6	7-17	18-64	65-	SUMMA	-6	7-17	18-64	-65	SUMMA				
2113	1501	13508	753	17875	1920	1476	13223	915	17534	35409	4799	5551	10350
558	455	4502	129	5644	553	442	4678	170	5843	11487	20	482	502
395	420	3362	158	4335	419	407	2997	195	4018	8353	-733	-425	-1158
439	357	4212	138	5146	422	343	3971	168	4904	10050	108	178	286
391	308	3099	125	3923	388	310	3088	151	3937	7860	-4	41	37
270	285	2201	72	2828	275	272	2229	97	2873	5701	-254	-176	-430
315	296	2436	101	3148	341	303	2415	114	3173	6321	-265	-113	-378
82	80	600	16	778	74	64	628	24	790	1568	-68	-29	-97
194	164	1560	57	1975	172	179	1505	57	1913	3888	-35	-49	-84
351	364	3105	184	4004	328	372	3067	191	3958	7962	87	194	281
868	715	7078	292	8953	834	716	6648	350	8548	17501	2286	2584	4870
370	309	2992	122	3793	305	297	3000	132	3734	7527	374	385	759
1189	828	8605	350	10972	1176	797	8228	459	10660	21632	2174	2214	4388
658	607	4789	207	6261	622	592	4773	255	6242	12503	-398	-349	-747
276	322	2527	90	3215	292	316	2615	104	3327	6542	-178	-225	-403
350	341	2693	92	3476	342	303	2646	136	3427	6903	-513	-347	-860
369	346	2702	125	3542	347	343	2693	168	3551	7093	-242	-85	-327
343	349	3131	126	3949	366	337	2859	161	3723	7672	-437	-548	-985
334	357	2755	96	3542	301	318	2861	141	3621	7163	-421	-369	-790
365	273	2598	114	3350	299	297	2642	143	3381	6731	-210	-277	-487
321	296	2633	94	3344	287	322	2508	139	3256	6600	-788	-643	-1431
169	167	1591	66	1993	162	120	1648	76	2006	3999	-253	-159	-412
316	269	2594	69	3248	299	289	2735	99	3422	6670	109	194	303
321	260	2660	70	3311	275	330	2386	76	3067	6378	-1010	-695	-1705
2295	1944	13339	509	18087	2162	1905	11695	620	16382	34469	4148	7334	11482
2095	1477	13547	788	17907	1882	1466	13158	941	17447	35354	4705	5256	9961
971	759	7622	315	9667	931	672	7295	432	9330	18997	2073	2210	4283
687	547	5813	229	7276	673	564	5475	276	6988	14264	1735	1880	3615
2138	1516	13685	807	18146	1932	1487	13389	958	17766	35912	4634	5359	9993
960	762	7675	300	9697	912	678	7390	420	9400	19097	2219	2331	4550
687	547	5813	229	7276	673	564	5475	276	6988	14264	1735	1880	3615
3669	2918	29278	1184	37049	3494	2963	28510	1488	36455	73504	1779	2939	4718
2409	2334	18935	904	24582	2334	2329	18287	1107	24057	48639	-3071	-2439	-5510
737	687	6013	227	7664	675	707	6071	272	7725	15389	-1338	-1073	-2411
837	844	5776	307	7764	814	815	5596	373	7598	15362	-1810	-1663	-3473
2113	1501	13508	753	17875	1920	1476	13223	915	17534	35409	4799	5551	10350
1676	1528	14062	529	17795	1645	1471	13509	705	17330	35125	-1284	-398	-1682
869	813	7197	257	9136	904	799	7244	326	9273	18409	-591	-277	-868
947	834	8068	342	10191	927	849	7647	376	9799	19990	2338	2729	5067
1317	1175	10926	380	13798	1303	1120	10779	500	13702	27500	1972	2025	3997
944	888	7373	270	9475	856	818	7451	377	9502	18977	-1144	-993	-2137
446	413	3890	141	4890	397	387	3811	192	4787	9677	-1041	-802	-1843
567	475	4444	116	5602	507	546	4241	146	5440	11042	-901	-501	-1402

Tabell 6.4
Immigranter och emigranter efter medborgarskap, länsvis m.m. 1995
Immigrants and emigrants by citizenship by county etc. 1995

LÄN STORSTADSOMRÅDEN H-REGIONER RIKSOMRÅDEN	MEDBORGARSKAPSLAND												
	SVE- RIGE	DAN- MARK	FIN- LAND	IS- LAND	NORGE	BOS- NIEN HERC	FRANK- RIKE	GREK- LAND	ITA- LIEN	JUGO- SLA- VIEN	NE- DER- LÄN- DERNA	POLEN	RUMÄ- NIEN
IMMIGRANTER													
LÄN													
STOCKHOLMS LÄN	3068	276	1331	60	434	422	192	145	97	192	104	263	50
UPPSALA LÄN	339	26	154	27	97	102	21	9	12	27	19	12	4
SÖDERMANLANDS LÄN	199	10	125	5	32	175	2	-	2	26	-	10	8
ÖSTERGÖTLANDS LÄN	310	16	73	18	29	549	14	5	2	51	7	21	9
JÖNKÖPINGS LÄN	254	50	41	34	32	250	6	7	-	132	2	27	16
KRONBERGS LÄN	154	41	16	21	31	251	2	10	-	295	3	16	40
KALMAR LÄN	157	20	16	10	14	264	7	11	3	190	5	24	2
GÖTLANDS LÄN	28	3	3	-	-	7	-	-	-	2	2	1	-
BLEKINGE LÄN	124	15	22	1	12	149	2	1	1	124	1	21	20
KRISTIANSTADS LÄN	288	142	27	5	8	177	3	3	2	61	7	45	18
MALMÖHUS LÄN	1260	838	142	126	129	735	39	44	25	233	31	205	65
HALLANDS LÄN	299	53	24	27	24	88	2	2	5	136	2	31	13
GÖTEB. O BOHUS LÄN	1216	133	200	79	324	555	60	25	32	171	45	81	26
ÄLVSBERGS LÄN	384	36	69	19	60	269	3	4	4	219	4	38	11
SKARABORGS LÄN	219	15	28	30	21	137	1	-	4	48	2	7	2
VÄRMLANDS LÄN	210	12	29	4	175	140	2	-	2	131	4	15	2
ÖREBRO LÄN	157	10	40	23	17	265	2	-	1	74	2	18	3
VÄSTMANLANDS LÄN	246	10	77	23	26	169	5	2	6	69	5	9	8
KOPPARBERGS LÄN	189	9	45	16	23	106	1	1	1	53	4	12	4
GÄVLEBORGS LÄN	213	7	36	7	31	184	1	-	-	38	-	12	4
VÄSTERNORRLANDS LÄN	133	4	35	-	19	117	2	-	1	45	-	15	1
JÄMTLANDS LÄN	75	5	8	3	53	30	2	3	-	14	1	5	6
VÄSTBOTTENS LÄN	164	7	170	3	45	74	9	1	1	33	2	20	8
NORRBOTTENS LÄN	122	5	212	3	40	69	1	1	3	51	2	3	4
HELA RIKET	9808	1743	2923	544	1676	5284	379	274	204	2415	254	911	324
STORSTADSOMRÅDEN													
STOR-STOCKHOLM	2876	262	1221	55	403	376	190	141	96	175	98	253	50
STOR-GÖTEBORG	1261	142	208	75	241	530	61	26	32	168	45	83	28
STOR-MALMÖ	853	448	96	108	95	463	32	31	15	124	24	156	51
H-REGIONER													
H1	3035	276	1304	60	431	404	192	145	97	182	104	258	50
H8	1291	145	209	75	244	543	62	26	33	171	46	85	32
H9	853	448	96	108	95	463	32	31	15	124	24	156	51
H3	2914	708	833	219	437	2124	75	51	42	822	60	259	117
H4	1186	136	231	76	158	1386	13	15	15	946	12	112	52
H5	290	11	56	2	101	203	4	4	1	74	4	26	8
H6	237	19	194	4	210	161	1	2	1	96	4	15	14
RIKSOMRÅDEN													
STOCKHOLM	3068	276	1331	60	434	422	192	145	97	192	104	263	50
ÖSTRA MELLANSVERIGE	1251	72	449	96	201	1260	44	16	23	247	33	70	32
SJÄLLAND MED ÖARNA	593	114	76	65	77	772	15	28	3	619	12	68	58
SYDSVERIGE	1672	995	191	132	149	1061	44	48	28	418	39	271	103
VÄSTSVERIGE	2118	237	321	155	429	1049	66	31	45	574	53	157	52
NORRA MELLANSVERIGE	612	28	110	27	229	430	4	1	3	222	8	39	10
HELLERSTA NORRLAND	208	9	43	3	72	147	4	3	1	59	1	20	7
ÖVRE NORRLAND	286	12	382	6	85	143	10	2	4	84	4	23	12

SPA- NIEN	STOR- BRI- TAN- NIEN	TYSK- LAND-	UN- GERN	ÖS- TER- RIKE	ETIO- PIEN	USA	CHILE	IRAK	IRAN	LIBA- NON	SY- RIEN	TUR- KIET	VIET- NAM	ÖV- RIGA LÄN- DER	SAMT- LIGA
87	360	244	47	24	85	402	185	775	321	36	126	467	33	3443	13269
7	33	53	3	-	20	42	12	127	82	7	9	42	6	525	1817
3	8	-	6	2	5	14	5	272	30	2	8	17	23	295	1284
5	25	17	7	2	5	26	10	199	62	7	43	10	9	283	1814
5	7	28	7	-	6	13	8	103	19	3	12	8	11	156	1237
-	7	14	5	1	1	10	6	24	17	3	3	3	5	152	1131
5	10	46	2	1	4	6	5	12	26	3	-	1	7	117	968
-	7	-	-	-	-	1	1	18	1	-	1	1	-	28	104
-	7	5	1	1	1	7	-	13	-	2	2	1	2	64	599
1	17	32	3	1	6	17	9	52	15	2	3	1	14	143	1102
19	81	71	54	5	13	99	17	358	81	38	8	45	31	990	5782
5	13	29	-	1	2	15	14	35	2	3	2	20	7	142	996
30	121	76	6	4	34	105	33	380	205	22	16	86	23	1008	5096
7	21	25	6	1	10	34	12	115	39	16	7	12	6	290	1721
2	12	17	4	-	2	9	3	68	10	5	2	8	-	127	783
2	7	24	1	-	3	14	-	80	37	4	1	15	3	169	1086
7	9	16	-	4	9	11	5	138	26	5	26	10	13	252	1143
6	18	13	6	3	6	14	8	139	45	3	9	24	3	288	1240
1	8	5	2	-	1	17	3	8	18	3	5	30	2	191	758
4	13	14	2	1	3	11	3	93	38	3	16	25	6	175	940
3	11	7	-	1	5	11	3	71	25	9	3	22	5	223	771
1	5	10	-	-	-	7	-	15	3	5	-	1	1	74	327
1	21	6	3	-	11	13	2	116	45	1	2	5	2	272	1035
-	11	9	-	3	1	10	12	77	25	1	1	1	1	216	884
201	832	761	165	55	233	908	356	3288	1172	183	305	853	213	9623	45887
86	352	214	44	22	85	395	178	723	312	31	89	437	31	3326	12521
31	119	81	10	4	37	104	30	361	214	22	18	82	21	1026	5060
14	66	53	42	4	9	79	16	281	70	17	5	39	14	773	3978
87	356	242	46	24	85	401	181	774	321	36	126	445	33	3412	13127
31	123	83	10	4	37	107	30	361	219	22	18	82	21	1053	5163
14	66	53	42	4	9	79	16	281	70	17	5	39	14	773	3978
49	203	208	41	14	73	232	86	1035	440	75	124	171	89	2637	14140
15	50	119	22	6	19	63	31	575	71	21	25	74	49	1100	6578
4	22	17	3	1	6	13	8	159	35	7	3	10	2	354	1428
1	12	39	1	2	4	13	4	103	16	5	4	12	5	294	1473
87	360	244	47	24	85	402	185	775	321	36	126	467	33	3443	13269
28	93	99	22	11	45	107	40	875	245	24	95	103	54	1643	7298
10	31	88	14	2	11	30	20	157	63	9	16	13	23	453	3440
20	105	108	58	7	20	123	26	423	96	42	13	47	47	1197	7483
44	167	147	16	6	48	163	62	598	256	46	27	126	36	1567	8596
7	28	43	5	1	7	42	6	181	93	10	22	70	11	535	2784
4	16	17	-	1	5	18	3	84	28	14	3	23	6	297	1098
1	32	15	3	3	12	23	14	193	70	2	3	4	3	488	1919

Tabell 6.4 (forts)
Immigranter och emigranter efter medborgarskap, länsvis m.m. 1995

LÄN STORSTADSOMRÅDEN H-REGIONER RIKSOMRÅDEN	MEDBORGARSKAPSLAND												
	SVE- RIGE	DAN- MARK	FIN- LAND	IS- LAND	NORGE	BOS- NIEN HERC	FRANK- RIKE	GREK- LAND	ITA- LIEN	JUGO- SLA- VIEN	NE- DER- LÄN- DERNA	POLEN	RUMÄ- NIEN
EMIGRANTER													
LÄN													
STOCKHOLMS LÄN	6077	223	1446	42	432	6	132	180	75	84	54	68	11
UPPSALA LÄN	657	70	112	48	200	8	9	10	1	4	2	4	-
SÖDERMANLANDS LÄN	439	15	141	4	52	2	11	2	-	25	2	-	1
ÖSTERGÖTLANDS LÄN	587	26	66	7	27	13	6	16	2	47	1	3	1
JÖNKÖPINGS LÄN	488	56	39	34	31	8	-	10	1	47	2	8	4
KRONBERGS LÄN	314	60	15	9	30	4	-	5	1	6	3	3	1
KALMAR LÄN	306	22	18	15	13	4	1	13	1	37	4	-	3
GÖTLANDS LÄN	56	2	3	-	1	-	-	-	-	-	-	-	1
BLEKINGE LÄN	176	15	7	1	15	5	2	9	-	3	1	1	3
KRISTIANSTADS LÄN	432	109	23	13	29	4	2	4	2	7	6	5	-
MALMÖHUS LÄN	2236	627	88	142	104	22	28	16	18	91	12	63	10
HÄLLANDS LÄN	504	62	10	15	39	2	1	1	2	13	-	2	1
GÖTEB. O BOHUS LÄN	2301	99	205	97	504	21	34	36	16	55	18	27	5
ÄLVSBORGS LÄN	690	74	93	41	127	7	1	3	3	13	3	5	2
SKARABORGS LÄN	331	31	27	21	53	3	1	1	1	7	1	1	-
VÄRMLANDS LÄN	394	29	21	1	206	-	1	2	-	12	-	5	1
ÖREBRO LÄN	381	24	37	-	36	6	1	1	2	15	-	2	1
VÄSTMANLANDS LÄN	476	22	98	14	41	6	2	2	-	4	1	-	1
KOPPARBERGS LÄN	354	9	41	28	41	1	-	1	-	3	-	4	-
GÄVLEBORGS LÄN	407	13	30	5	37	3	-	-	6	3	1	2	1
VÄSTERNORRLANDS LÄN	240	5	42	-	24	4	1	1	-	6	1	-	-
JÄMTLANDS LÄN	183	14	7	2	55	1	-	-	-	7	-	1	-
VÄSTERBOTTENS LÄN	262	27	73	3	73	2	1	2	3	1	1	3	-
NORRBOTTENS LÄN	282	9	251	1	37	9	-	-	1	-	1	8	-
HELA RIKET	18573	1643	2893	543	2207	141	234	315	135	483	114	215	47
STORSTADSOMRÅDEN													
STOR-STOCKHOLM	5749	204	1312	39	363	3	132	180	75	83	49	65	10
STOR-GÖTEBORG	2397	106	204	104	357	7	33	31	17	57	17	29	4
STOR-MALMÖ	1562	343	58	111	62	18	17	12	12	60	11	46	8
H-REGIONER													
H1	6011	220	1414	42	423	4	132	180	75	83	54	68	11
H8	2467	109	207	104	363	7	33	31	17	59	17	29	5
H9	1562	343	58	111	62	18	17	12	12	60	11	46	8
H3	5327	660	693	235	709	64	42	65	18	193	19	50	13
H4	2121	242	243	43	268	27	9	25	8	73	8	10	6
H5	534	25	53	4	134	1	1	-	4	9	2	5	3
H6	551	44	225	4	248	20	-	2	1	6	3	7	1
RIKSOMRÅDEN													
STOCKHOLM	6077	223	1446	42	432	6	132	180	75	84	54	68	11
ÖSTRA MELLANSVERIGE	2540	157	454	73	356	35	29	31	5	95	6	9	4
SMÅLAND MED ÖARNA	1164	140	75	58	75	16	1	28	3	90	9	11	9
SYDSVERIGE	2844	751	118	156	148	31	32	29	20	101	19	69	13
VÄSTSVERIGE	3826	266	335	174	723	33	37	41	22	88	22	35	8
NORRA MELLANSVERIGE	1155	51	92	34	284	4	1	3	6	18	1	11	2
MELLERSTA NORRLAND	423	19	49	2	79	5	1	1	-	6	1	1	-
ÖVRE NORRLAND	544	36	324	4	110	11	1	2	4	1	2	11	-

SPA- NIEN	STOR- BRI- TAN- NIEN	TYSK- LAND-	UN- GERN	OS- TER- RIKE	ETIO- PIEN	USA	CHILE	IRAK	IRAN	LIBA- NON	SY- RIEN	TUR- KIET	VIET- NAM	ÖV- RIGA LÄN- DER	SAHT- LIGA
87	279	172	20	44	28	345	161	22	121	13	6	83	-	1239	11450
3	29	17	8	2	6	34	8	13	35	1	2	4	1	164	1452
2	18	3	-	2	6	17	5	6	3	3	-	3	5	38	805
4	30	6	-	1	-	23	26	5	37	1	2	6	1	74	1018
3	12	16	5	-	3	6	2	8	11	3	-	3	-	33	833
2	3	8	4	1	-	13	20	1	1	2	-	-	-	40	546
2	8	10	1	-	-	13	4	-	2	1	-	-	1	41	520
-	-	3	-	-	-	2	-	-	-	-	-	-	-	4	72
-	5	2	3	-	-	6	2	-	2	1	-	-	-	21	280
1	3	15	7	1	-	11	14	4	5	-	1	2	-	41	741
8	61	48	35	3	6	74	49	17	77	22	1	16	2	384	4260
3	6	4	1	2	1	7	3	1	5	4	-	2	2	27	720
22	66	54	4	11	14	76	55	18	157	7	-	52	2	371	4327
4	17	17	1	1	1	22	8	8	14	8	1	4	1	50	1219
2	3	3	1	1	1	2	2	6	5	2	-	3	-	16	525
1	10	5	1	1	1	7	1	1	8	-	-	2	-	19	729
1	10	4	1	2	6	23	-	1	21	1	3	4	1	42	626
2	10	2	-	5	3	18	13	14	15	4	-	2	-	53	808
2	9	1	-	3	-	8	1	1	10	-	-	6	-	29	552
-	15	7	-	1	-	9	3	-	16	-	-	1	-	45	605
3	2	4	-	-	1	9	1	-	11	3	-	2	-	39	399
1	6	1	-	-	1	7	-	-	3	2	-	1	-	5	289
2	7	1	-	1	5	10	-	2	14	2	-	4	-	70	569
2	4	4	-	-	-	4	3	-	3	2	-	-	-	18	639
157	613	407	92	82	83	746	381	128	576	82	16	199	16	2863	33984
87	266	149	19	43	28	341	149	22	121	12	6	82	-	1202	10791
23	63	58	4	11	14	71	51	18	157	6	-	51	2	365	4257
5	51	34	26	3	6	56	45	14	71	12	1	13	2	334	2993
87	277	172	20	44	28	344	157	22	121	13	6	83	-	1231	11322
23	64	59	4	11	14	72	51	18	160	6	-	51	2	369	4352
5	51	34	26	3	6	56	45	14	71	12	1	13	2	334	2993
28	156	81	29	16	19	182	99	52	190	31	8	40	7	674	9700
7	48	41	12	7	12	59	27	19	21	14	1	2	5	165	3523
4	12	13	-	1	2	25	-	1	10	1	-	3	-	51	898
3	5	7	1	-	2	8	2	2	3	5	-	7	-	39	1196
87	279	172	20	44	28	345	161	22	121	13	6	83	-	1239	11450
12	97	32	9	12	21	115	52	39	111	10	7	19	8	371	4709
7	23	37	10	1	3	34	26	9	14	6	-	3	1	118	1971
9	69	65	45	4	6	91	65	21	84	23	2	18	2	446	5281
31	92	78	7	15	17	107	68	33	181	21	1	61	5	464	6791
3	34	13	1	5	1	24	5	2	34	-	-	9	-	93	1886
4	8	5	-	-	2	16	1	-	14	5	-	2	-	44	688
4	11	5	-	1	5	14	3	2	17	4	-	4	-	88	1208

Tabell 6.4 (forts)

Immigranter och emigranter efter medborgarskap, länsvis m.m. 1995

LÄN STORSTADSOMRÅDEN H-REGIONER RIKSOMRÅDEN	MEDBORGARSKAPSLAND												
	SVE- RIGE	DAN- MARK	FIN- LAND	IS- LAND	NORGE	BOS- NIEN HERC	FRANK- RIKE	GREK- LAND	ITA- LIEN	JUGO- SLA- VIEN	NE- DER- LÄN- DERNA	POLEN	RUMÄ- NIEN
IMMIGRATIONSOVERSKOTT													
LÄN													
STOCKHOLMS LÄN	-3009	53	-115	18	2	416	60	-35	22	108	50	195	39
UPPSALA LÄN	-318	-44	42	-21	-103	94	12	-1	11	23	17	8	4
SÖDERMANLÄNS LÄN	-240	-5	-16	1	-20	173	-9	-2	2	1	-2	10	7
ÖSTERGÖTLANDS LÄN	-277	-10	7	11	2	536	8	-11	-	4	6	18	8
JÖNKÖPINGS LÄN	-234	-6	2	-	1	242	6	-3	-1	85	-	19	12
KRONBERGS LÄN	-160	-19	1	12	1	247	2	5	-1	289	-	13	39
KALMAR LÄN	-149	-2	-2	-5	1	260	6	-2	2	153	1	24	-1
GÖTLANDS LÄN	-28	1	-	-	-1	7	-	-	-	2	2	1	-1
BLEKINGE LÄN	-52	-	15	-	-3	144	-	-8	1	121	-	20	17
KRISTIANSTADS LÄN	-144	33	4	-8	-21	173	1	-1	-	54	1	40	18
MALMÖHUS LÄN	-976	211	54	-16	25	713	11	28	7	142	19	142	55
HALLANDS LÄN	-205	-9	14	12	-15	86	1	1	3	123	2	29	12
GÖTEB. O BOHUS LÄN	-1085	34	-5	-18	-180	534	26	-11	16	116	27	54	21
ÄLVSBERGS LÄN	-306	-38	-24	-22	-67	262	2	1	1	206	1	33	9
SKARABORGS LÄN	-112	-16	1	9	-32	134	-	-1	3	41	1	6	2
VÄRMLANDS LÄN	-184	-17	8	3	-31	140	1	-2	2	119	4	10	1
ÖREBRO LÄN	-224	-14	3	23	-19	259	1	-1	-1	59	2	16	2
VÄSTMANLANDS LÄN	-230	-12	-21	9	-15	163	3	-	6	65	4	9	7
KOPPARBERGS LÄN	-165	-	4	-12	-18	105	1	-	1	50	4	8	4
GÄVLEBORGS LÄN	-194	-6	6	2	-6	181	1	-	-6	35	-1	10	3
VÄSTERNORRLANDS LÄN	-107	-1	-7	-	-5	113	1	-1	1	39	-1	15	1
JÄMTLANDS LÄN	-108	-9	1	1	-2	29	2	3	-	14	1	4	6
VÄSTERBOTTENS LÄN	-98	-20	97	-	-28	72	8	-1	-2	32	1	17	8
NORRBOTTENS LÄN	-160	-4	-39	2	3	60	1	1	2	51	1	-5	4
HELA RIKET	-8765	100	30	1	-531	5143	145	-41	69	1932	140	696	277
STORSTADSOMRÅDEN													
STOR-STOCKHOLM	-2873	58	-91	16	40	373	58	-39	21	92	49	188	40
STOR-GÖTEBORG	-1136	36	4	-29	-116	523	28	-5	15	111	28	54	24
STOR-MALMÖ	-709	105	38	-3	33	445	15	19	3	64	13	110	43
H-REGIONER													
H1	-2976	56	-110	18	8	400	60	-35	22	99	50	190	39
H8	-1174	34	2	-29	-119	536	29	-5	16	112	29	56	27
H9	-709	105	38	-3	33	445	15	19	3	64	13	110	43
H3	-2411	48	140	-16	-272	2060	33	-14	24	629	41	209	104
H4	-935	-106	-12	33	-110	1359	4	-10	7	873	4	102	46
H5	-244	-14	3	-2	-33	202	3	4	-3	65	2	21	5
H6	-314	-25	-31	-	-38	141	1	-	-	90	1	8	13
RIKSOMRÅDEN													
STOCKHOLM	-3009	53	-115	18	2	416	60	-35	22	108	50	195	39
ÖSTRA MELLANSVERIGE	-1289	-85	15	23	-155	1225	15	-15	18	152	27	61	28
SMÅLAND MED ÖARNA	-571	-26	1	7	2	756	14	-	-	529	3	57	49
SYDSVERIGE	-1172	244	73	-24	1	1030	12	19	8	317	20	202	90
VÄSTSVERIGE	-1708	-29	-14	-19	-294	1016	29	-10	23	486	31	122	44
NORRA MELLANSVERIGE	-543	-23	18	-7	-55	426	3	-2	-3	204	7	28	8
HELLERSTA NORRLAND	-215	-10	-6	1	-7	142	3	2	1	53	-	19	7
ÖVRE NORRLAND	-258	-24	58	2	-25	132	9	-	-	83	2	12	12

SPA- NIEN	STOR- BRI- TAN- NIEN	TYSK- LAND-	UN- GERN	OS- TER- RIKE	ETIO- PIEN	USA	CHILE	IRAK	IRAN	LIBA- NON	SY- RIEN	TUR- KIET	VIET- NAM	OV- RIGA LAN- DER	SAMT- LIGA
-	81	72	27	-20	57	57	24	753	200	23	120	384	33	2204	1819
4	4	36	-5	-2	14	8	4	114	47	6	7	38	5	361	365
1	-10	-3	6	-	-1	-3	-	266	27	-1	8	14	18	257	479
1	-5	11	7	1	5	3	-16	194	25	6	41	4	8	209	796
2	-5	12	2	-	3	7	6	95	8	-	12	5	11	123	404
-2	4	6	1	-	1	-3	-14	23	16	1	3	3	5	112	585
3	2	36	1	1	4	-7	1	12	24	2	-	1	6	76	448
-	7	-3	-	-	-	-1	1	18	1	-	1	-	-	24	32
-	2	3	-2	1	1	1	-2	13	-2	1	2	1	2	43	319
-	14	17	-4	-	6	6	-5	48	10	2	2	-1	14	102	361
11	20	23	19	2	7	25	-32	341	4	16	7	29	29	606	1522
2	7	25	-1	-1	1	8	11	34	-3	-1	2	18	5	115	276
8	55	22	2	-7	20	29	-22	362	48	15	16	34	21	637	769
3	4	8	5	-	9	12	4	107	25	8	6	8	5	240	502
-	9	14	3	-1	1	7	1	62	5	3	2	5	-	111	258
1	-3	19	-	-1	2	7	-1	79	29	4	1	13	3	150	357
6	-1	12	-1	2	3	-12	5	137	5	4	23	6	12	210	517
4	8	11	6	-2	3	-4	-5	125	30	-1	9	22	3	235	432
-1	-1	4	2	-3	1	9	2	7	8	3	5	24	2	162	206
4	-2	7	2	-	3	2	-	93	22	3	16	24	6	130	335
-	9	3	-	1	4	2	2	71	14	6	3	20	5	184	372
-	-1	9	-	-	-1	-	-	15	-	3	-	1	1	69	38
-1	14	5	3	-1	6	3	2	114	31	-1	2	-1	2	202	466
-2	7	5	-	3	1	6	9	77	22	-1	1	1	1	198	245
44	219	354	73	-27	150	162	-25	3160	596	101	289	654	197	6760	11903
-1	86	65	25	-21	57	54	29	701	191	19	83	355	31	2124	1730
8	56	23	6	-7	23	33	-21	343	57	16	18	31	19	661	803
9	15	19	16	1	3	23	-29	267	-1	5	4	26	12	439	985
-	79	70	26	-20	57	57	24	752	200	23	120	382	33	2181	1805
8	59	24	6	-7	23	35	-21	343	59	16	18	31	19	684	811
9	15	19	16	1	3	23	-29	267	-1	5	4	26	12	439	985
21	47	127	12	-2	54	50	-13	983	250	44	116	131	82	1963	4440
8	2	78	10	-1	7	4	4	556	50	7	24	72	44	935	3055
-	10	4	3	-	4	-12	8	158	25	6	3	7	2	303	530
-2	7	32	-	2	2	5	2	101	13	-	4	5	5	255	277
-	81	72	27	-20	57	57	24	753	200	23	120	384	33	2204	1819
16	-4	67	13	-1	24	-8	-12	836	134	14	88	84	46	1272	2589
3	8	51	4	1	8	-4	-6	148	49	3	16	10	22	335	1469
11	36	43	13	3	14	32	-39	402	12	19	11	29	45	751	2202
13	75	69	9	-9	31	56	-6	565	75	25	26	65	31	1103	1805
4	-6	30	4	-4	6	18	1	179	59	10	22	61	11	442	898
-	8	12	-	1	3	2	2	86	14	9	3	21	6	253	410
-3	21	10	3	2	7	9	11	191	53	-2	3	-	3	400	711

Tabell 6.5

Immigranter och emigranter efter kön, ålder och civilstånd 1995

Immigrants and emigrants by sex, age and marital status 1995

ÅLDER VID ÅRETS SLUT	IMMIGRANTER											
	OGIFTA		GIFTA		ÄNKL OCH ÄNK		FRÄNSKILDA		HELA ANTALET		SUMMA	
	M	KV	M	KV	M	KV	M	KV	M	KV		
ETTÄRSKLASSER												
0	242	200	-	-	-	-	-	-	242	200	442	
1	473	445	-	-	-	-	-	-	473	445	918	
2	341	362	-	-	-	-	-	-	341	362	703	
3	377	390	-	-	-	-	-	-	377	390	767	
4	396	336	-	-	-	-	-	-	396	336	732	
5	401	384	-	-	-	-	-	-	401	384	785	
6	372	344	-	-	-	-	-	-	372	344	716	
7	380	345	-	-	-	-	-	-	380	345	725	
8	317	307	-	-	-	-	-	-	317	307	624	
9	297	307	-	-	-	-	-	-	297	307	604	
10	328	288	-	-	-	-	-	-	328	288	616	
11	286	281	-	-	-	-	-	-	286	281	567	
12	252	251	-	-	-	-	-	-	252	251	503	
13	252	247	-	-	-	-	-	-	252	247	499	
14	247	255	-	-	-	-	-	-	247	255	502	
15	237	224	-	1	-	-	-	-	237	225	462	
16	253	236	-	3	-	-	-	-	253	239	492	
17	221	245	-	8	-	-	-	-	221	253	474	
18	220	254	8	58	-	-	-	-	228	312	540	
19	265	356	19	188	-	-	-	-	284	544	828	
20	294	374	31	201	-	-	-	-	325	575	900	
21	328	373	51	233	-	-	1	-	380	606	986	
22	312	473	93	244	-	-	1	1	406	718	1124	
23	463	415	138	274	-	1	-	2	601	692	1293	
24	482	426	148	296	-	1	3	4	633	727	1360	
25	487	389	181	309	-	-	3	5	671	703	1374	
26	475	355	193	353	1	-	8	11	677	719	1396	
27	490	349	193	370	-	-	8	14	691	733	1424	
28	453	270	247	375	-	-	7	19	707	664	1371	
29	367	273	256	377	-	-	13	14	636	664	1300	
30	345	214	325	366	-	4	18	23	688	607	1295	
31	316	208	329	371	-	1	24	23	669	603	1272	
32	261	149	288	354	-	3	24	18	573	524	1097	
33	222	111	320	360	-	1	28	33	570	505	1075	
34	184	116	281	298	-	1	25	23	490	438	928	
35	147	95	288	276	-	4	26	20	461	395	856	
36	124	66	232	266	1	2	28	37	385	371	756	
37	94	59	255	237	-	2	22	31	371	329	700	
38	95	59	245	238	2	1	22	30	364	328	692	
39	60	52	239	232	-	3	27	31	326	318	644	
40	70	35	227	188	-	2	34	25	331	250	581	
41	57	44	222	196	-	4	30	32	309	276	585	
42	49	27	179	188	-	4	36	32	264	251	515	
43	30	28	181	173	1	1	30	35	242	237	479	
44	28	26	147	153	3	2	42	29	220	210	430	
45	35	22	157	161	-	4	28	19	220	206	426	
46	31	17	161	142	1	9	33	25	226	193	419	
47	31	22	135	158	1	9	33	24	200	213	413	
48	25	13	152	141	-	12	32	27	209	193	402	
49	15	15	140	134	-	13	39	25	194	187	381	
50	16	10	128	120	2	11	41	20	187	161	348	
51	12	12	136	124	-	11	30	12	178	159	337	
52	12	8	103	135	1	15	28	18	144	176	320	
53	9	9	124	103	1	9	31	25	165	146	311	
54	10	9	101	112	-	15	25	15	136	151	287	
55	3	16	116	111	1	28	15	16	135	171	306	
56	13	7	104	112	2	15	19	14	138	148	286	
57	7	5	101	96	3	20	18	13	129	134	263	
58	5	4	92	101	2	16	13	16	112	137	249	
59	3	8	92	108	3	20	14	11	112	147	259	
60	3	4	94	139	5	24	10	13	112	180	292	
61	5	10	111	128	5	36	11	12	132	186	318	
62	3	9	87	119	3	28	12	8	105	164	269	
63	6	8	87	134	5	18	9	12	107	172	279	
64	1	7	110	102	8	28	9	11	128	148	276	
65	4	8	79	118	7	32	16	5	106	163	269	
66	3	2	93	87	4	29	11	9	111	127	238	
67	1	6	86	110	7	33	6	8	100	157	257	
68	2	2	61	107	7	37	6	5	76	151	227	
69	3	4	58	101	3	31	5	5	69	141	210	

EMIGRANTER											IMMIGRATIONSÖVERSKOTT		
OGIFTA		GIFTA		ÄNKL OCH ÄNK		FRÄNSKILDA		HELA ANTALET			M	KV	SUMMA
M	KV	M	KV	M	KV	M	KV	M	KV	SUMMA			
179	142	-	-	-	-	-	-	179	142	321	63	58	121
379	360	-	-	-	-	-	-	379	360	739	94	85	179
398	365	-	-	-	-	-	-	398	365	763	-57	-3	-60
349	381	-	-	-	-	-	-	349	381	730	28	9	37
362	328	-	-	-	-	-	-	362	328	690	34	8	42
328	316	-	-	-	-	-	-	328	316	644	73	68	141
277	252	-	-	-	-	-	-	277	252	529	95	92	187
285	267	-	-	-	-	-	-	285	267	552	95	78	173
230	192	-	-	-	-	-	-	230	192	422	87	115	202
210	206	-	-	-	-	-	-	210	206	416	87	101	188
191	196	-	-	-	-	-	-	191	196	387	137	92	229
182	185	-	-	-	-	-	-	182	185	367	104	96	200
162	155	-	-	-	-	-	-	162	155	317	90	96	186
149	166	-	-	-	-	-	-	149	166	315	103	81	184
150	150	-	-	-	-	-	-	150	150	300	97	105	202
127	124	-	-	-	-	-	-	127	124	251	110	101	211
133	132	-	-	-	-	-	-	133	132	265	120	107	227
96	100	-	-	-	-	-	-	96	100	196	125	153	278
74	101	-	3	-	-	-	-	74	104	178	154	208	362
110	173	1	3	-	-	1	-	112	176	288	172	368	540
153	252	2	24	-	-	-	1	155	277	432	170	298	468
226	293	2	43	-	-	1	3	229	339	568	151	267	418
233	337	13	50	-	-	-	3	246	390	636	160	328	488
273	349	29	65	-	1	1	9	303	424	727	298	268	566
273	363	23	88	-	-	4	14	300	465	765	333	262	595
354	343	28	126	-	1	5	10	387	480	867	284	223	507
340	322	53	151	-	-	12	11	405	484	889	272	235	507
344	324	72	163	-	-	17	18	433	505	938	258	228	486
387	306	113	205	-	-	13	19	513	530	1043	194	134	328
373	270	166	228	-	2	26	34	565	534	1099	71	130	201
376	260	169	263	1	-	27	28	573	551	1124	115	56	171
330	217	202	248	-	2	32	40	564	527	1091	105	76	181
272	169	178	247	-	-	46	34	496	450	946	77	74	151
265	134	186	264	-	1	49	40	500	439	939	70	66	136
205	132	214	227	-	-	40	29	459	388	847	31	50	81
182	100	232	225	1	1	37	38	452	364	816	9	31	40
175	91	218	195	-	2	55	33	448	321	769	-63	50	-13
185	77	243	199	-	1	56	36	484	313	797	-113	16	-97
109	57	205	168	1	-	62	42	377	267	644	-13	61	48
113	55	217	162	2	-	60	48	392	265	657	-66	53	-13
98	51	198	144	-	4	67	40	363	239	602	-32	11	-21
79	51	182	128	1	2	59	30	321	211	532	-12	65	53
69	45	167	160	-	1	58	28	294	232	526	-30	19	-11
76	27	174	115	-	1	62	30	312	173	485	-70	64	-6
60	27	144	109	-	3	56	30	260	169	429	-40	41	1
42	17	151	124	1	3	53	36	247	180	427	-27	26	-1
43	23	147	107	1	6	75	35	266	171	437	-40	22	-18
31	20	136	100	2	3	72	36	241	159	400	-41	54	13
35	18	148	100	1	4	66	36	250	158	408	-41	35	-6
30	11	133	90	2	3	62	31	227	135	362	-33	52	19
20	14	141	81	3	6	59	27	223	128	351	-36	33	-3
15	8	122	91	1	4	54	28	192	131	323	-14	28	14
17	14	95	71	1	3	41	20	154	108	262	-10	68	58
10	4	113	66	1	7	55	30	179	107	286	-14	39	25
13	8	82	68	2	3	34	18	131	97	228	5	54	59
11	4	93	45	1	3	37	20	142	72	214	-7	99	92
12	10	85	48	2	2	30	17	129	77	206	9	71	80
4	3	77	52	2	3	31	12	114	70	184	15	64	79
12	7	71	40	2	8	17	15	102	70	172	10	67	77
7	1	73	48	3	4	24	18	107	71	178	5	76	81
9	4	61	29	1	5	25	12	96	50	146	16	130	146
10	4	54	26	1	12	18	6	83	48	131	49	138	187
3	4	40	37	2	5	12	8	57	54	111	48	110	158
6	2	43	22	3	6	15	10	67	40	107	40	132	172
5	5	38	30	2	8	12	6	57	49	106	71	99	170
3	4	43	41	3	8	18	14	67	67	134	39	96	135
3	3	36	31	4	7	7	6	50	47	97	61	80	141
3	4	38	39	2	13	5	9	48	65	113	52	92	144
2	-	26	18	2	5	11	6	41	29	70	35	122	157
4	2	34	18	4	7	6	8	48	35	83	21	106	127

Tabell 6.5 (forts)

Immigranter och emigranter efter kön, ålder och civilstånd 1995

ÅLDER VID ARETS SLUT	IMMIGRANTER										SUMMA
	OGIFTA		GIFTA		ÄNKL OCH ÄNK		FRÄNSKILDA		HELA ANTALET		
	M	KV	M	KV	M	KV	M	KV	M	KV	
70	3	7	38	75	8	24	3	4	52	110	162
71	1	4	46	62	8	21	2	6	57	93	150
72	-	-	38	46	7	18	2	3	47	67	114
73	-	1	31	56	4	31	4	4	39	92	131
74	-	2	28	45	7	15	4	2	39	64	103
75	3	2	30	44	7	11	-	3	40	60	100
76	-	1	25	37	6	17	3	1	34	56	90
77	1	2	17	35	1	10	1	-	20	47	67
78	-	2	12	14	5	10	3	3	20	29	49
79	-	-	11	14	7	7	1	1	19	22	41
80	1	1	15	23	1	6	2	-	19	30	49
81	1	-	9	18	4	12	1	1	15	31	46
82	-	-	7	15	-	9	1	2	8	26	34
83	-	1	7	12	3	4	-	-	10	17	27
84	-	-	10	9	-	7	-	1	10	17	27
85	1	1	6	8	1	4	-	1	8	14	22
86	3	1	8	6	2	6	-	-	13	13	26
87	-	-	3	5	1	6	1	-	5	11	16
88	1	1	3	3	1	2	-	2	5	8	13
89	-	-	5	8	1	4	-	-	6	12	18
90	-	-	1	3	-	4	-	-	1	7	8
91	-	-	-	4	1	3	-	-	1	7	8
92	-	-	1	1	-	-	-	-	1	1	2
93	-	-	1	-	-	1	-	-	1	1	2
94	-	-	-	1	-	-	-	-	-	1	1
95-	-	-	2	2	2	1	-	-	4	3	7
FEMÅRSKLASSER											
- 4	1829	1733	-	-	-	-	-	-	1829	1733	3562
5- 9	1767	1687	-	-	-	-	-	-	1767	1687	3454
10-14	1365	1322	-	-	-	-	-	-	1365	1322	2687
15-19	1196	1315	27	258	-	-	-	-	1223	1573	2796
20-24	1879	2061	461	1248	-	2	5	7	2345	3318	5663
25-29	2272	1636	1070	1784	1	-	39	63	3382	3483	6865
30-34	1328	798	1543	1749	-	10	119	120	2990	2677	5667
35-39	520	331	1259	1249	3	12	125	149	1907	1741	3648
40-44	234	160	956	898	4	13	172	153	1366	1224	2590
45-49	137	89	745	736	2	47	165	120	1049	992	2041
50-54	59	48	592	594	4	61	155	90	810	793	1603
55-59	31	40	505	528	11	99	79	70	626	737	1363
60-64	18	38	489	622	26	134	51	56	584	850	1434
65-69	13	22	377	523	28	162	44	32	462	739	1201
70-74	4	14	181	284	34	109	15	19	234	426	660
75-79	4	7	95	144	26	55	8	8	133	214	347
80-84	2	2	48	77	8	38	4	4	62	121	183
85-89	5	3	25	30	6	22	1	3	37	58	95
90-	-	-	5	11	3	9	-	-	8	20	28
SUMMA	12663	11306	8378	10735	156	773	982	894	22179	23708	45887

EMIGRANTER												IMMIGRATIONSÖVERSKOTT		
OGIFTA		GIFTA		ANKL OCH ANK		FRANSKILDA		HELA ANTALET			M	KV	SUMMA	
M	KV	M	KV	M	KV	M	KV	M	KV	SUMMA				
3	1	21	19	4	7	5	4	33	31	64	19	79	98	
3	1	14	23	2	10	4	5	23	39	62	34	54	88	
-	2	18	10	2	10	7	2	27	24	51	20	43	63	
3	2	11	10	1	16	5	6	20	34	54	19	58	77	
2	3	10	14	7	12	2	3	21	32	53	18	32	50	
1	3	10	7	1	11	3	5	15	26	41	25	34	59	
-	-	10	7	1	9	3	5	14	21	35	20	35	55	
1	1	5	10	4	13	3	1	13	25	38	7	22	29	
2	3	7	8	-	9	1	1	10	21	31	10	8	18	
1	2	4	9	2	6	-	3	7	20	27	12	2	14	
-	-	6	2	4	8	-	2	10	12	22	9	18	27	
-	3	5	4	2	8	1	3	8	18	26	7	13	20	
1	-	3	4	2	4	2	-	6	8	14	2	18	20	
-	3	3	3	2	7	-	-	5	13	18	5	4	9	
-	-	6	3	1	4	-	-	7	7	14	3	10	13	
1	-	2	1	2	4	-	-	5	5	10	3	9	12	
-	1	1	-	2	6	-	-	3	7	10	10	6	16	
-	-	4	-	-	4	-	-	4	4	8	1	7	8	
-	1	-	2	1	2	-	1	1	6	7	4	2	6	
-	1	1	-	1	1	-	1	2	3	5	4	9	13	
-	-	2	1	-	3	-	-	2	4	6	-1	3	2	
-	-	1	1	-	-	-	-	-	1	1	1	6	7	
-	-	1	2	-	-	-	-	1	2	3	-	-1	-1	
-	-	-	1	-	3	-	-	-	4	4	1	-3	-2	
-	-	-	-	1	-	-	-	1	-	1	-1	1	-	
1	-	1	2	1	-	-	-	3	2	5	1	1	2	
1667	1576	-	-	-	-	-	-	1667	1576	3243	162	157	319	
1330	1233	-	-	-	-	-	-	1330	1233	2563	437	454	891	
834	852	-	-	-	-	-	-	834	852	1686	531	470	1001	
540	630	1	6	-	-	1	-	542	636	1178	681	937	1618	
1158	1594	69	270	-	1	6	30	1233	1895	3128	1112	1423	2535	
1798	1565	432	873	-	3	73	92	2303	2533	4836	1079	950	2029	
1448	912	949	1269	1	3	194	171	2592	2355	4947	398	322	720	
764	380	1115	949	4	4	270	197	2153	1530	3683	-244	211	-35	
382	199	865	656	1	11	302	158	1550	1024	2574	-184	200	16	
181	89	715	521	7	19	328	174	1231	803	2034	-182	189	7	
75	48	553	377	8	23	243	123	879	571	1450	-69	222	153	
44	25	399	233	10	20	139	82	594	360	954	32	377	409	
33	19	236	144	9	36	82	42	360	241	601	224	609	833	
15	13	177	147	15	40	47	43	254	243	497	208	496	704	
11	9	74	76	16	55	23	20	124	160	284	110	266	376	
5	9	36	41	8	48	10	15	59	113	172	74	101	175	
1	6	23	16	9	31	3	5	36	58	94	26	63	89	
1	3	8	3	6	17	-	2	15	25	40	22	33	55	
1	-	4	7	2	6	-	-	7	13	20	1	7	8	
10290	9162	5656	5588	96	317	1721	1154	17763	16221	33984	4416	7487	11903	

Tabell 6.6

Immigranter och emigranter efter kön, civilstånd och länder 1995

Immigrants and emigrants by sex, marital status and by country 1995

UTFLYTTNINGS- RESP INFLYTT- NINGSLAND	OGIFTA				GIFTA		ANKLINGAR OCH ÄNKOR		FRANSKILDA		HELA ANTALET		SUMMA
	UNDER 18 ÅR		OVRIGA		M	KV	M	KV	M	KV	M	KV	
	M	KV	M	KV									
IMMIGRANTER													
DANMARK	192	201	709	402	318	235	5	16	173	103	1397	957	2354
FINLAND	290	304	754	762	402	350	6	37	140	120	1592	1573	3165
ISLAND	88	82	130	113	56	49	-	1	21	27	295	272	567
NORGE	189	214	750	740	269	258	12	35	118	89	1338	1336	2674
FRANKRIKE	63	74	206	132	144	123	4	7	19	18	436	354	790
GREKLAND	52	51	102	61	82	112	1	2	11	10	248	236	484
ITALIEN	36	34	120	68	78	76	1	3	8	5	243	186	429
JUGOSLAVIEN	465	420	233	140	547	571	9	62	25	22	1279	1215	2494
NEDERLÄNDERNA	51	66	98	77	88	85	-	-	13	4	250	232	482
POLEN	113	108	60	158	117	317	5	29	26	38	321	650	971
RUMÄNIEN	66	31	17	26	46	133	3	10	7	8	139	208	347
ÖSTERRIKE	40	45	84	56	123	93	-	4	6	15	273	213	486
SPANIEN	50	51	118	103	136	123	10	12	30	23	344	312	656
STORBRITANNIEN	135	141	413	181	296	278	2	2	31	19	877	621	1498
TYSKLAND	161	180	336	231	330	343	3	22	35	31	865	807	1672
UNGERN	24	32	22	36	26	56	2	3	3	9	77	139	216
OSTERRIKE	10	13	29	35	28	30	1	3	4	5	72	86	158
ETIOPIEN	99	71	12	21	61	145	1	-	4	1	177	238	415
USA	242	217	421	259	467	478	6	14	55	41	1191	1009	2200
CHILE	104	73	50	52	85	119	1	18	15	18	255	280	535
IRAK	355	321	412	131	421	606	1	26	3	1	1192	1085	2277
IRAN	115	74	74	143	179	441	6	24	12	17	386	699	1085
LIBANON	24	23	19	26	63	160	2	6	7	4	115	219	334
SYRIEN	36	40	34	50	74	178	2	7	2	2	148	277	425
TURKIET	167	142	100	64	299	350	4	21	4	6	574	583	1157
VIETNAM	50	52	10	9	14	62	-	-	-	1	74	124	198
OVRIGA LÄNDER	2435	2387	1678	1783	3629	4964	69	406	210	257	8021	9797	17818
SUMMA	5672	5447	6991	5859	8378	10735	156	773	982	894	22179	23708	45887
EMIGRANTER													
DANMARK	246	230	740	527	308	251	6	23	187	110	1487	1141	2628
FINLAND	430	377	744	647	437	351	11	51	217	172	1841	1598	3439
ISLAND	95	106	85	121	69	52	-	2	26	14	275	295	570
NORGE	444	436	1114	1094	430	407	17	42	214	185	2219	2164	4383
FRANKRIKE	77	90	100	121	126	161	1	3	25	22	329	397	726
GREKLAND	95	97	65	78	184	201	4	21	31	17	379	414	793
ITALIEN	59	55	66	91	62	81	2	2	15	7	204	236	440
JUGOSLAVIEN	58	50	12	9	45	47	2	12	11	4	128	122	250
NEDERLÄNDERNA	54	52	61	77	76	74	1	1	6	13	198	217	415
POLEN	31	41	27	21	59	48	1	6	30	19	148	135	283
RUMÄNIEN	6	6	7	2	9	8	-	1	10	3	32	20	52
SCHWEIZ	47	49	81	80	73	106	-	2	12	10	213	247	460
SPANIEN	87	86	117	108	183	161	8	18	84	56	479	429	908
STORBRITANNIEN	199	173	305	404	278	328	3	7	59	51	844	963	1807
TYSKLAND	168	142	249	242	251	255	8	12	50	42	726	693	1419
UNGERN	16	11	20	9	33	30	2	4	6	5	77	59	136
ÖSTERRIKE	24	24	25	29	37	41	-	1	7	4	93	99	192
ETIOPIEN	5	5	5	7	10	7	2	-	4	-	26	19	45
USA	434	424	555	443	654	835	4	7	79	68	1726	1777	3503
CHILE	114	103	51	58	107	101	2	10	49	42	323	314	637
IRAK	6	6	3	3	11	7	-	-	3	1	23	17	40
IRAN	30	35	18	4	53	55	-	7	23	12	124	113	237
LIBANON	51	43	24	7	51	42	-	-	9	4	135	96	231
SYRIEN	8	16	8	1	11	13	-	-	2	2	29	32	61
TURKIET	27	22	9	16	54	50	1	4	16	5	107	97	204
VIETNAM	3	3	6	1	8	5	-	-	1	-	18	9	27
OVRIGA LÄNDER	1373	1335	1604	945	2037	1871	21	81	545	286	5580	4518	10098
SUMMA	4187	4017	6103	5145	5656	5588	96	317	1721	1154	17763	16221	33984

Tabell 6.6 (forts)
Immigranter och emigranter efter kön, civilstånd och länder 1995

UTFLYTTNINGS- RESP INFLYTT- NINGSLAND	OGIFTA				GIFTA		ÄNKLINGAR OCH ÄNKOR		FRANSKILDA		HELA ANTALET		
	UNDER 18 ÅR		ÖVRIGA		M	KV	M	KV	M	KV	M	KV	SUMMA
	M	KV	M	KV									
IMMIGRATIONSOVERSKOTT													
DANMARK	-54	-29	-31	-125	10	-16	-1	-7	-14	-7	-90	-184	-274
FINLAND	-140	-73	8	115	-35	-1	-5	-14	-77	-52	-249	-25	-274
ISLAND	-7	-24	45	-8	-13	-3	-	-1	-5	13	20	-23	-3
NORGE	-255	-222	-364	-354	-161	-149	-5	-7	-96	-96	-881	-828	-1709
FRANKRIKE	-14	-16	106	11	18	-38	3	4	-6	-4	107	-43	64
GREKLAND	-43	-46	37	-17	-102	-89	-3	-19	-20	-7	-131	-178	-309
ITALIEN	-23	-21	54	-23	16	-5	-1	1	-7	-2	39	-50	-11
JUGOSLAVIEN	407	370	221	131	502	524	7	50	14	18	1151	1093	2244
NEDERLÄNDERNA	-3	14	37	-	12	11	-1	-1	7	-9	52	15	67
POLEN	82	67	33	137	58	269	4	23	-4	19	173	515	688
RUMANIEN	60	25	10	24	37	125	3	9	-3	5	107	188	295
SCHWEIZ	13	-4	3	-24	50	-13	-	2	-6	5	60	-34	26
SPANIEN	-37	-35	1	-5	-47	-38	2	-6	-54	-33	-135	-117	-252
STORBRITANNIEN	-64	-32	108	-223	18	-50	-1	-5	-28	-32	33	-342	-309
TYSKLAND	-7	38	87	-11	79	88	-5	10	-15	-11	139	114	253
UNGERN	8	21	2	27	-7	26	-	2	-3	4	-	80	80
ÖSTERRIKE	-14	-11	4	6	-9	-11	1	2	-3	1	-21	-13	-34
ETIOPIEN	94	66	7	14	51	138	-1	-	-	1	151	219	370
USA	-192	-207	-134	-184	-187	-357	2	7	-24	-27	-535	-768	-1303
CHILE	-10	-30	-1	-6	-22	18	-1	8	-34	-24	-68	-34	-102
IRAK	349	315	409	128	410	599	1	26	-	-	1169	1068	2237
IRAN	85	39	56	139	126	386	6	17	-11	5	262	586	848
LIBANON	-27	-20	-5	19	12	118	2	6	-2	-	-20	123	103
SYRIEN	28	24	26	49	63	165	2	7	-	-	119	245	364
TURKIET	140	120	91	48	245	300	3	17	-12	1	467	486	953
VIETNAM	47	49	4	8	6	57	-	-	-1	1	56	115	171
ÖVRIGA LÄNDER	1062	1052	74	838	1592	3093	48	325	-335	-29	2441	5279	7720
SUMMA	1485	1430	888	714	2722	5147	60	456	-739	-260	4416	7487	11903

Tabell 6.7

Immigranter och emigranter efter kön, civilstånd och medborgarskap 1995

Immigrants and emigrants by sex, marital status and citizenship 1995

MEDBORGARSKAPSLAND	OGIFTA				GIFTA		ÄNKLINGAR OCH ÄNKOR		FRÄNSKILDA		HELA ANTALET		SUMMA
	UNDER 18 ÅR		ÖVRIGA		M	KV	M	KV	M	KV	M	KV	
	M	KV	M	KV									
IMMIGRANTER													
SVERIGE	1336	1342	1454	1322	1810	1780	42	69	411	242	5053	4755	9808
DANMARK	138	128	586	268	223	159	4	13	144	80	1095	648	1743
FINLAND	267	278	701	729	356	333	4	27	120	108	1448	1475	2923
ISLAND	91	86	121	82	59	51	-	1	25	28	296	248	544
NORGE	130	121	500	429	173	152	5	26	83	57	891	785	1676
FRANKRIKE	21	28	131	80	62	46	-	2	4	5	218	161	379
GREKLAND	13	17	79	39	52	67	1	2	2	2	147	127	274
ITALIEN	6	4	93	29	44	23	1	-	3	1	147	57	204
JUGOSLAVIEN	451	400	235	142	538	539	9	59	22	20	1255	1160	2415
NEDERLÄNDERNA	22	23	85	47	40	29	-	-	7	1	154	100	254
POLEN	100	99	52	158	104	311	5	29	13	40	274	637	911
RUMÄNIEN	61	29	13	26	41	131	3	10	2	8	120	204	324
SCHWEIZ	9	5	22	17	31	21	-	-	1	1	63	44	107
SPANIEN	10	8	65	44	39	32	-	-	2	1	116	85	201
STORBRIANNIEN	56	39	332	80	191	105	-	4	17	8	596	236	832
TYSKLAND	56	62	174	135	155	141	-	8	9	21	394	367	761
UNGERN	21	22	12	30	17	46	1	5	2	9	53	112	165
ÖSTERRIKE	1	1	14	14	12	10	-	1	1	1	28	27	55
ETIOPIEN	39	30	5	24	30	103	1	1	-	-	75	158	233
USA	47	59	241	127	225	167	2	7	19	14	534	374	908
CHILE	51	28	40	37	61	103	-	17	6	13	158	198	356
IRAK	568	500	588	182	584	828	2	30	4	2	1746	1542	3288
IRAN	121	88	100	150	208	446	5	23	12	19	446	726	1172
LIBANON	-	2	11	15	41	104	2	4	2	2	56	127	183
SYRIEN	10	11	36	43	62	135	2	6	-	-	110	195	305
TURKIET	101	94	47	46	249	286	4	21	1	4	402	451	853
VIETNAM	51	54	13	12	14	67	1	-	-	1	79	134	213
ÖVRIGA LÄNDER	1895	1889	1241	1552	2957	4520	62	408	70	206	6225	8575	14800
SUMMA	5672	5447	6991	5859	8378	10735	156	773	982	894	22179	23708	45887
EMIGRANTER													
SVERIGE	2400	2361	2921	3079	3091	3168	60	131	816	546	9288	9285	18573
DANMARK	160	152	490	225	224	176	3	12	138	63	1015	628	1643
FINLAND	354	311	620	565	372	328	3	24	176	140	1525	1368	2893
ISLAND	98	111	81	78	74	57	-	2	27	15	280	263	543
NORGE	237	224	540	406	270	258	11	28	129	104	1187	1020	2207
FRANKRIKE	18	24	70	32	38	40	-	1	10	1	136	98	234
GREKLAND	17	26	72	34	76	55	1	7	19	8	185	130	315
ITALIEN	8	6	45	11	36	13	1	2	11	2	101	34	135
JUGOSLAVIEN	131	94	29	29	72	62	3	17	35	11	270	213	483
NEDERLÄNDERNA	7	10	31	19	21	18	-	-	5	3	64	50	114
POLEN	31	28	20	20	33	45	1	4	11	22	96	119	215
RUMÄNIEN	4	5	5	2	8	14	-	-	3	6	20	27	47
SCHWEIZ	4	5	17	7	9	14	-	-	4	2	34	28	62
SPANIEN	6	5	48	23	30	19	-	1	18	7	102	55	157
STORBRIANNIEN	45	39	165	77	135	93	-	2	36	21	381	232	613
TYSKLAND	20	26	99	97	64	59	2	5	21	14	206	201	407
UNGERN	13	12	7	5	15	23	2	5	3	7	40	52	92
ÖSTERRIKE	6	4	25	17	8	12	1	1	4	4	44	38	82
ETIOPIEN	11	1	29	11	14	12	-	2	2	1	56	27	83
USA	55	54	171	93	173	150	1	2	21	26	421	325	746
CHILE	26	29	44	30	80	79	1	17	48	27	199	182	381
IRAK	19	14	28	7	25	26	-	1	6	2	78	50	128
IRAN	61	58	103	23	113	134	2	16	44	22	323	253	576
LIBANON	15	8	13	3	11	22	-	1	7	2	46	36	82
SYRIEN	-	2	3	-	5	2	-	1	2	1	10	6	16
TURKIET	20	19	14	15	46	55	1	4	16	9	97	102	199
VIETNAM	1	-	7	1	3	4	-	-	-	-	11	5	16
ÖVRIGA LÄNDER	420	389	406	236	610	650	3	31	109	88	1548	1394	2942
SUMMA	4187	4017	6103	5145	5656	5588	96	317	1721	1154	17763	16221	33984

Tabell 6.7 (forts)
Immigranter och emigranter efter kön, civilstånd och medborgarskap 1995

MEDBORGARSKAPSLAND	OGIFTA				GIFTA		ÄNKLINGAR OCH ÄNKOR		FRÄNSKILDA		HELA ANTALET		
	UNDER 18 ÅR		ÖVRIGA		M	KV	M	KV	M	KV	M	KV	SUMMA
	M	KV	M	KV									
IMMIGRATIONSOVERSKOTT													
SVERIGE	-1064	-1019	-1467	-1757	-1281	-1388	-18	-62	-405	-304	-4235	-4530	-8765
DANMARK	-22	-24	96	43	-1	-17	1	1	6	17	80	20	100
FINLAND	-87	-33	81	164	-16	5	1	3	-56	-32	-77	107	30
ISLAND	-7	-25	40	4	-15	-6	-	-1	-2	13	16	-15	1
NORGE	-107	-103	-40	23	-97	-106	-6	-2	-46	-47	-296	-235	-531
FRANKRIKE	3	4	61	48	24	6	-	1	-6	4	82	63	145
GREKLAND	-4	-9	7	5	-24	12	-	-5	-17	-6	-38	-3	-41
ITALIEN	-2	-2	48	18	8	10	-	-2	-8	-1	46	23	69
JUGOSLAVIEN	320	306	206	113	466	477	6	42	-13	9	985	947	1932
NEDERLÄNDERNA	15	13	54	28	19	11	-	-	2	-2	90	50	140
POLEN	69	71	32	138	71	266	4	25	2	18	178	518	696
RUMANIEN	57	24	8	24	33	117	3	10	-1	2	100	177	277
SCHWEIZ	5	-	5	10	22	7	-	-	-3	-1	29	16	45
SPANIEN	4	3	17	21	9	13	-	-1	-16	-6	14	30	44
STORBRITANNIEN	11	-	167	3	56	12	-	2	-19	-13	215	4	219
TYSKLAND	36	36	75	38	91	82	-2	3	-12	7	188	166	354
UNGERN	8	10	5	25	2	23	-1	-	-1	2	13	60	73
ÖSTERRIKE	-5	-3	-11	-3	4	-2	-1	-	-3	-3	-16	-11	-27
ETIOPIEN	28	29	-24	13	16	91	1	-1	-2	-1	19	131	150
USA	-8	5	70	34	52	17	1	5	-2	-12	113	49	162
CHILE	25	-1	-4	7	-19	24	-1	-	-42	-14	-41	16	-25
IRAK	549	484	560	175	559	802	2	29	-2	-	1668	1492	3160
IRAN	60	30	-3	127	95	312	3	7	-32	-3	123	473	596
LIBANON	-15	-6	-2	12	30	82	2	3	-5	-	10	91	101
SYRIEN	10	9	33	43	57	133	2	5	-2	-1	100	189	289
TURKIET	81	75	33	31	203	231	3	17	-15	-5	305	349	654
VIETNAM	50	54	6	11	11	63	1	-	-	1	68	129	197
ÖVRIGA LÄNDER	1475	1500	835	1316	2347	3870	59	377	-39	118	4677	7181	11858
SUMMA	1485	1430	888	714	2722	5147	60	456	-739	-260	4416	7487	11903

Tabell 6.8

Immigranter och emigranter efter medborgarskap och samtliga länder 1995

Immigrants and emigrants by citizenship and by all countries 1995

UTFLYTTNINGS- RESP. INFLYTT- NINGSLAND	SAMTLIGA			SVENSKA MEDBORGARE			MEDBORGARE I RESP. LAND			ÖVRIGA		
	IMMI- GRAN- TER	EMI- GRAN- TER	IMMI- GR.- OVER- SKOTT	IMMI- GRAN- TER	EMI- GRAN- TER	IMMI- GR.- OVER- SKOTT	IMMI- GRAN- TER	EMI- GRAN- TER	IMMI- GR.- OVER- SKOTT	IMMI- GRAN- TER	EMI- GRAN- TER	IMMI- GR.- OVER- SKOTT
NORDEN	8760	11020	-2260	1968	4016	-2048	6425	6649	-224	367	355	12
DANMARK	2354	2628	-274	603	1035	-432	1598	1465	133	153	128	25
FINLAND	3165	3439	-274	341	765	-424	2772	2640	132	52	34	18
ISLAND	567	570	-3	62	80	-18	501	486	15	4	4	-
NORGE	2674	4383	-1709	962	2136	-1174	1554	2058	-504	158	189	-31
ÖVRIGA EUROPA	18956	9413	9543	4021	6807	-2786	12939	1791	11148	1996	815	1181
ALBANIEN	14	3	11	2	3	-1	11	-	11	1	-	1
ANDORRA	2	1	1	1	1	-	-	-	-	1	-	1
BELGIEN	468	444	24	375	393	-18	50	20	30	43	31	12
BOSNIEN-HERCEGOVINA	4612	45	4567	5	-	5	4490	40	4450	117	5	112
BULGARIEN	101	37	64	4	14	-10	87	18	69	10	5	5
ESTLAND	235	58	177	22	32	-10	169	13	156	44	13	31
FRANKRIKE	790	726	64	391	576	-185	334	105	229	65	45	20
GREKLAND	484	793	-309	192	598	-406	267	184	83	25	11	14
IRLAND	102	123	-21	20	50	-30	78	61	17	4	12	-8
ITALIEN	429	440	-11	197	341	-144	181	77	104	51	22	29
F.D JUGOSLAVIEN	2494	250	2244	28	46	-18	2285	173	2112	181	31	150
KROATIEN	656	100	556	17	49	-32	169	19	150	470	32	438
LETTLAND	120	40	80	9	21	-12	79	12	67	32	7	25
LIECHTENSTEIN	-	1	-1	-	1	-1	-	-	-	-	-	-
LITAUEN	79	11	68	5	5	-	69	2	67	5	4	1
LUXEMBURG	47	120	-73	39	109	-70	-	-	-	8	11	-3
MAKEDONIEN	156	29	127	5	6	-1	135	2	133	16	21	-5
MALTA	4	7	-3	1	7	-6	3	-	3	-	-	-
MOLDAVIEN	13	1	12	-	1	-1	12	-	12	1	-	1
MONACO	8	14	-6	8	13	-5	-	-	-	-	1	-1
NEDERLANDERNA	482	415	67	215	292	-77	212	60	152	55	63	-8
POLEN	971	283	688	62	137	-75	890	127	763	19	19	-
PORTUGAL	147	155	-8	80	125	-45	60	25	35	7	5	2
RUMANIEN	347	52	295	17	31	-14	321	18	303	9	3	6
RYSSLAND	1084	178	906	58	111	-53	889	34	855	137	33	104
SCHWEIZ	486	460	26	317	366	-49	92	31	61	77	63	14
SLOVAKIEN	46	20	26	6	12	-6	38	7	31	2	1	1
SLOVENIEN	36	26	10	2	8	-6	14	7	7	20	11	9
SPANIEN	656	908	-252	399	748	-349	189	95	94	68	65	3
STORBRIANNIEN	1498	1807	-309	658	1401	-743	679	301	378	161	105	56
TJECKIEN	93	75	18	37	41	-4	44	2	42	12	32	-20
F.D TJECKOSLOVAKIEN	11	21	-10	4	11	-7	4	5	-1	3	5	-2
TYSKLAND	1672	1419	253	715	1026	-311	690	261	429	267	132	135
UKRAINA	192	15	177	4	7	-3	154	1	153	34	7	27
UNGERN	216	136	80	44	74	-30	159	57	102	13	5	8
VITRYSSLAND	47	8	39	-	2	-2	43	-	43	4	6	-2
ÖSTERRIKE	158	192	-34	82	149	-67	42	34	8	34	9	25
AFRIKA	2912	934	1978	589	679	-90	1784	164	1620	539	91	448
ALGERIET	61	18	43	16	10	6	40	5	35	5	3	2
ANGOLA	20	17	3	4	11	-7	15	5	10	1	1	-
ARABREPUBLICEN EGYPTEN	123	63	60	38	49	-11	58	7	51	27	7	20
BENIN	5	5	-	-	4	-4	2	-	2	3	1	2
BOTSWANA	18	4	14	14	4	10	3	-	3	1	-	1
BURKINA FASO	-	7	-7	-	7	-7	-	-	-	-	-	-
BURUNDI	4	1	3	3	1	2	1	-	1	-	-	-
CENTRALAFRIK. REP	14	6	8	14	6	8	-	-	-	-	-	-
DJIBOUTI	25	1	24	-	-	-	3	1	2	22	-	22
ELFENSBEKUSTEN	40	11	29	2	9	-7	31	-	31	7	2	5
ERITEA	64	14	50	1	5	-4	54	2	52	9	7	2
ETIOPIEN	415	45	370	34	29	5	186	11	175	195	5	190
GAMBIA	173	20	153	4	6	-2	167	11	156	2	3	-1
GHANA	48	20	28	10	10	-	37	4	33	1	6	-5
GUINEA	5	4	1	1	4	-3	2	-	2	2	-	2
GUINEA-BISSAU	12	4	8	8	4	4	4	-	4	-	-	-
KAMERUN	5	1	4	-	1	-1	5	-	5	-	-	-
KAP VERDE	7	2	5	3	1	2	4	1	3	-	-	-
KENYA	244	74	170	46	50	-4	42	11	31	156	13	143

Tabell 6.8 (forts)
Immigranter och emigranter efter medborgarskap och samtliga länder 1995

UTFLYTTNINGS- RESP. INFLYTT- NINGSLAND	SAMTLIGA			SVENSKA MEDBORGARE			MEDBORGARE I RESP. LAND			ÖVRIGA		
	IMMI- GRAN- TER	EMI- GRAN- TER	IMMI- GR.- OVER- SKOTT	IMMI- GRAN- TER	EMI- GRAN- TER	IMMI- GR.- OVER- SKOTT	IMMI- GRAN- TER	EMI- GRAN- TER	IMMI- GR.- OVER- SKOTT	IMMI- GRAN- TER	EMI- GRAN- TER	IMMI- GR.- OVER- SKOTT
KONGO FOLKREP	6	6	-	6	6	-	-	-	-	-	-	-
LESOTHO	1	2	-1	-	2	-2	-	-	-	1	-	1
LIBERIA	7	-	7	-	-	-	6	-	6	1	-	1
LIBYEN	30	19	11	1	4	-3	26	13	13	3	2	1
MADAGASKAR	1	1	-	-	-	-	1	1	-	-	-	-
MALAMI	1	-	1	-	-	-	-	-	-	1	-	1
MALI	1	1	-	1	1	-	-	-	-	-	-	-
MAROCKO	185	64	121	31	42	-11	147	18	129	7	4	3
MAURETANIEN	2	-	2	-	-	-	2	-	2	-	-	-
MAURITIUS	8	-	8	1	-	1	7	-	7	-	-	-
MOCAMBIQUE	42	48	-6	28	42	-14	11	2	9	3	4	-1
NAMIBIA	12	14	-2	12	9	3	-	-	-	-	5	-5
NIGER	4	-	4	3	-	3	-	-	-	1	-	1
NIGERIA	40	8	32	5	6	-1	32	2	30	3	-	3
RUANDA	3	6	-3	-	5	-5	3	-	3	-	1	-1
SAD TOHE OCH PRINCIPE	1	-	1	-	-	-	-	-	-	1	-	1
SENEGAL	10	7	3	1	-	1	8	1	7	1	6	-5
SEYCHELLERNA	15	3	12	12	2	10	3	-	3	-	1	-1
SIERRA LEONE	10	1	9	6	1	5	3	-	3	1	-	1
SOMALIA	535	10	525	1	1	-	533	9	524	1	-	1
SUDAN	48	13	35	3	11	-8	20	1	19	25	1	24
SHAZILAND	3	6	-3	3	6	-3	-	-	-	-	-	-
SYDAFRIKA	70	81	-11	30	73	-43	30	6	24	10	2	8
TANZANIA	184	127	57	135	104	31	25	17	8	24	6	18
TCHAD	3	5	-2	3	5	-2	-	-	-	-	-	-
TOGO	27	2	25	1	-	1	26	-	26	-	2	-2
TUNISIEN	117	83	34	34	62	-28	68	19	49	15	2	13
UGANDA	118	26	92	6	17	-11	107	6	101	5	3	2
ZAIRE	73	18	55	17	16	1	54	2	52	2	-	2
ZAMBIA	25	16	9	15	13	2	9	1	8	1	2	-1
ZIMBABWE	47	50	-3	36	40	-4	9	8	1	2	2	-
NORDAMERIKA	2925	4132	-1207	1416	3100	-1684	1231	634	597	278	398	-120
BAHAMAS	1	2	-1	1	2	-1	-	-	-	-	-	-
BARBADOS	11	4	7	3	2	1	4	2	2	4	-	4
BELIZE	1	1	-	-	1	-1	-	-	-	1	-	1
CANADA	358	423	-65	175	296	-121	139	50	89	44	77	-33
COSTA RICA	24	12	12	13	9	4	6	2	4	5	1	4
CUBA	93	-	93	-	-	-	90	-	90	3	-	3
DOMINICA	-	3	-3	-	3	-3	-	-	-	-	-	-
DOMINIKANSKA REP	13	5	8	4	4	-	7	1	6	2	-	2
EL SALVADOR	47	54	-7	15	21	-6	32	33	-1	-	-	-
GRENADA	1	1	-	-	-	-	1	1	-	-	-	-
GUATEMALA	14	12	2	1	11	-10	12	1	11	1	-	1
HAITI	2	1	1	-	-	-	2	1	1	-	-	-
HONDURAS	11	7	4	3	3	-	7	4	3	1	-	1
JAMAICA	4	5	-1	-	4	-4	4	-	4	-	1	-1
MEXICO	96	65	31	34	43	-9	55	15	40	7	7	-
NICARAGUA	35	19	16	13	14	-1	19	5	14	3	-	3
PANAMA	8	7	1	5	4	1	3	1	2	-	2	-2
S:T KITTS-NEVIS-ANGUI	-	2	-2	-	2	-2	-	-	-	-	-	-
S:T LUCIA	-	4	-4	-	2	-2	-	-	-	-	2	-2
TRINIDAD OCH TOBAGO	6	2	4	1	2	-1	3	-	3	2	-	2
USA	2200	3503	-1303	1148	2677	-1529	847	518	329	205	308	-103
SYDAMERIKA	1707	1168	539	453	715	-262	1183	352	831	71	101	-30
ARGENTINA	71	91	-20	23	72	-49	33	18	15	15	1	14
BOLIVIA	100	58	42	36	45	-9	61	12	49	3	1	2
BRASILIEN	265	158	107	88	112	-24	165	35	130	12	11	1
CHILE	535	637	-102	171	313	-142	334	250	84	30	74	-44
COLOMBIA	289	50	239	35	34	1	252	13	239	2	3	-1
ECUADOR	54	31	23	16	24	-8	33	5	28	5	2	3
GUAYANA	-	1	-1	-	-	-	-	-	-	-	1	-1
PARAGUAY	8	6	2	5	5	-	3	-	3	-	1	-1
PERU	297	41	256	20	26	-6	277	11	266	-	4	-4
URUGUAY	45	74	-29	33	68	-35	11	6	5	1	-	1
VENEZUELA	43	21	22	26	16	10	14	2	12	3	3	-

Tabell 6.8 (forts)
Immigranter och emigranter efter medborgarskap och samtliga länder 1995

UTFLYTTNINGS- RESP. INFLYTT- NINGSLAND	SAMTLIGA			SVENSKA MEDBORGARE			MEDBORGARE I RESP. LAND			ÖVRIGA		
	IMMI- GRAN- TER	EMI- GRAN- TER	IMMI- GR.- OVER- SKOTT	IMMI- GRAN- TER	EMI- GRAN- TER	IMMI- GR.- OVER- SKOTT	IMMI- GRAN- TER	EMI- GRAN- TER	IMMI- GR.- OVER- SKOTT	IMMI- GRAN- TER	EMI- GRAN- TER	IMMI- GR.- OVER- SKOTT
ASIEN	10078	3289	6789	1101	2213	-1112	7327	848	6479	1650	228	1422
AFGHANISTAN	122	1	121	-	-	-	118	1	117	4	-	4
ARMENIEN	37	3	34	-	-	-	37	2	35	-	1	-1
AZERBAJDZJAN	13	6	7	-	5	-5	13	1	12	-	-	-
BAHRAIN	8	18	-10	6	18	-12	-	-	-	2	-	2
BANGLADESH	140	19	121	28	17	11	111	1	110	1	1	-
BHUTAN	6	1	5	5	-	5	1	-	1	-	1	-1
BRUNEI	1	3	-2	1	2	-1	-	-	-	-	1	-1
CYPERN	64	85	-21	42	70	-28	10	10	-	12	5	7
FILIPPINERNA	319	108	211	36	89	-53	281	16	265	2	3	-1
FORENADE ARABEMIRATEN	53	87	-34	31	80	-49	6	1	5	16	6	10
GEORGIEN	22	4	18	1	-	1	17	-	17	4	4	-
HONG KONG	102	156	-54	57	127	-70	15	2	13	30	27	3
INDIEN	320	120	200	63	82	-19	234	33	201	23	5	18
INDONESIEN	57	52	5	21	33	-12	33	18	15	3	1	2
IRAK	2277	40	2237	7	13	-6	2198	27	2171	72	-	72
IRAN	1085	237	848	27	37	-10	958	196	762	100	4	96
ISRAEL	108	146	-38	43	105	-62	41	35	6	24	6	18
JAPAN	312	305	7	62	112	-50	236	174	62	14	19	-5
JEMEN	17	6	11	11	5	6	3	1	2	3	-	3
JORDANIEN	241	53	188	8	28	-20	48	6	42	185	19	166
KAMPUCHEA	7	6	1	6	6	-	1	-	1	-	-	-
KAZAKSTAN	11	4	7	-	4	-4	6	-	6	5	-	5
KINA, FOLKREP	534	211	323	45	162	-117	482	34	448	7	15	-8
KINA, (TAJMAN)	54	42	12	12	29	-17	32	9	23	10	4	6
KIRGISTAN	2	-	2	-	-	-	2	-	2	-	-	-
KOREA, DEM FOLKREP	17	-	17	-	-	-	15	-	15	2	-	2
KOREA, REPUBLIKEN	142	72	70	15	38	-23	127	33	94	-	1	-1
KUMAIT	63	9	54	20	8	12	2	1	1	41	-	41
LAOS	14	12	2	10	9	1	4	3	1	-	-	-
LIBANON	334	231	103	61	170	-109	164	42	122	109	19	90
MALAYSIA	50	121	-71	19	102	-83	28	12	16	3	7	-4
MONGOLIET	8	2	6	4	2	2	4	-	4	-	-	-
MYANMAR	2	-	2	-	-	-	2	-	2	-	-	-
NEPAL	8	1	7	2	1	1	4	-	4	2	-	2
OMAN	3	5	-2	-	4	-4	-	-	-	3	1	2
PAKISTAN	217	82	135	25	61	-36	84	17	67	108	4	104
QATAR	2	13	-11	1	11	-10	-	-	-	1	2	-1
SAUDI-ARABIEN	564	325	239	164	303	-139	13	2	11	387	20	367
SINGAPORE	108	148	-40	80	123	-43	18	3	15	10	22	-12
SRI LANKA	127	35	92	15	25	-10	109	10	99	3	-	3
SYDJEMEN	1	-	1	-	-	-	-	-	-	1	-	1
SYRIEN	425	61	364	32	43	-11	265	6	259	128	12	116
TADZJIKISTAN	15	-	15	1	-	1	13	-	13	1	-	1
THAILAND	682	224	458	81	180	-99	577	34	543	24	10	14
TURKIET	1157	204	953	45	83	-38	809	115	694	303	6	297
TURKMENISTAN	14	4	10	-	4	-4	11	-	11	3	-	3
UZBEKISTAN	15	-	15	-	-	-	13	-	13	2	-	2
VIETNAM	198	27	171	14	22	-8	182	3	179	2	2	-
OCEANIEN	450	750	-300	227	523	-296	177	132	45	46	95	-49
AUSTRALIEN	378	652	-274	200	453	-253	145	114	31	33	85	-52
FIJI	1	1	-	-	1	-1	1	-	1	-	-	-
NYA ZEELAND	64	92	-28	23	65	-42	29	18	11	12	9	3
MIKRONESIEN	1	-	1	-	-	-	-	-	-	1	-	1
PAPUA NYA GUINEA	1	3	-2	1	3	-2	-	-	-	-	-	-
SALOMONÖARNA	1	1	-	1	-	1	-	-	-	-	1	-1
TONGA	4	1	3	2	1	1	2	-	2	-	-	-
EJ UPPGIVET	99	3278	-3179	33	520	-487	-	27	-27	66	2731	-2665
SAMTLIGA	45887	33984	11903	9808	18573	-8765	31066	10597	20469	5013	4814	199

Tabell 6.9

Immigranter och emigranter efter länder 1986 - 1995

Immigrants and emigrants by country 1986 - 1995

Utflyttnings- resp inflyttningsland	1986	1987	1988	1989	1990	1991	1992	1993	1994	1995
Immigranter										
Danmark	1 820	1 816	2 952	5 081	3 719	2 226	1 803	1 718	2 379	2 354
Finland	5 271	5 053	5 603	4 739	4 368	3 343	3 073	2 777	3 099	3 165
Island	599	452	637	1 363	1 387	561	479	529	536	567
Norge	2 852	3 416	4 905	10 623	8 620	3 339	2 643	2 126	2 562	2 674
Belgien	129	118	158	133	143	246	247	423	433	468
Bosnien-Hercegovina	19 713	23 683	4 612
Bulgarien	68	82	106	241	554	783	372	138	107	101
Estland	234	333	290	235
Frankrike	460	479	506	479	588	513	556	649	713	790
Grekland	520	587	589	584	543	422	391	273	379	484
Irland	50	67	89	63	70	97	60	129	108	102
Italien	327	296	330	348	340	272	265	326	355	429
Jugoslavien (f.d.)	1 153	1 055	1 223	1 769	2 215	2 045	1 797	4 273	16 277	2 494
Kroatien	59	488	1 785	656
Nederländerna	241	205	278	237	281	293	257	252	353	482
Polen	1 825	1 618	1 692	1 813	2 114	1 818	1 588	1 033	1 082	971
Portugal	140	126	144	145	157	112	101	112	161	147
Rumänien	755	789	1 383	1 320	1 457	1 002	802	389	335	347
Ryssland	830	1 131	1 312	1 084
Schweiz	220	277	274	309	314	292	336	315	478	486
Spanien	543	523	548	545	596	604	593	619	642	656
Storbritannien	1 005	1 086	1 280	1 169	1 404	1 222	1 146	1 243	1 220	1 498
Tyskland	920	934	978	1 081	1 084	1 000	901	1 143	1 482	1 672
Ungern	303	390	507	713	567	338	203	195	193	216
Österrike	157	155	152	116	144	121	155	167	238	158
Europa i övrigt	327	267	337	533	400	309	734	575	1 141	868
Afrika	1 718	2 426	2 812	3 550	4 276	5 643	4 587	3 892	5 208	2 912
Iran	5 058	7 019	7 510	6 322	4 401	3 719	3 181	1 633	1 361	1 085
Indien	491	453	514	424	403	329	318	304	343	320
Turkiet	1 216	1 443	1 508	1 868	1 726	1 461	1 977	1 243	1 410	1 157
Asien i övrigt	5 446	4 784	6 751	9 735	10 790	10 854	10 837	9 290	8 720	7 516
Canada	239	269	239	269	269	262	208	195	286	358
USA	1 623	1 639	1 744	1 744	1 940	1 763	1 695	1 601	2 016	2 200
Nordamerika i övrigt	393	378	509	479	655	577	578	381	477	367
Sydamerika	3 054	3 820	3 927	6 984	2 908	2 085	1 757	1 566	1 847	1 707
Oceanien	358	349	538	515	639	493	435	467	478	450
Sovjetunionen	187	280	349	562	866	1 552
Ej uppgivet	19	15	20	10	20	35	150	231	109	99
Summa	39 487	42 666	51 092	65 866	60 048	49 731	45 348	61 872	83 598	45 887
Emigranter										
Danmark	1 930	1 730	1 688	2 459	3 142	3 026	2 574	2 357	2 377	2 628
Finland	6 400	5 780	5 945	6 333	6 414	5 344	3 737	3 293	3 106	3 439
Island	559	589	643	483	683	840	739	648	487	570
Norge	3 180	3 738	3 823	3 170	5 016	5 271	4 688	4 677	4 388	4 383
Belgien	142	134	207	372	821	430	363	422	349	444
Bosnien-Hercegovina	1	27	45
Bulgarien	5	11	6	8	16	25	18	18	40	37
Estland	28	50	50	58
Frankrike	443	399	386	434	474	523	655	766	837	726
Grekland	767	409	471	449	515	345	441	641	793	793
Irland	22	13	27	37	38	49	45	72	93	123
Italien	346	207	290	246	253	297	308	445	462	440
Jugoslavien (f.d.)	362	194	172	157	158	137	125	553	500	250
Kroatien	22	46	51	100
Nederländerna	213	184	134	212	274	311	361	423	405	415
Polen	92	62	86	80	108	154	181	275	250	283
Portugal	96	92	119	114	119	136	138	216	168	155
Rumänien	5	3	4	4	14	30	38	55	58	52
Ryssland	35	121	126	178
Schweiz	323	353	421	379	318	439	514	510	469	460

Tabell 6.9 (forts)
Immigranter och emigranter efter länder 1986 - 1995

Utflytnings- resp inflytningsland	1986	1987	1988	1989	1990	1991	1992	1993	1994	1995
Emigranter (forts.)										
Spanien	625	575	729	623	628	486	572	693	796	908
Storbritannien	985	800	933	809	837	881	969	1 196	1 552	1 807
Tyskland	772	735	767	647	834	1 116	1 352	1 342	1 281	1 419
Ungern	32	30	16	42	84	77	116	144	184	136
Östernike	141	82	110	113	130	179	219	197	212	192
Europa i övrigt	122	90	108	119	98	148	210	211	301	392
Afrika	331	219	191	274	290	313	710	915	951	934
Iran	59	39	52	90	124	104	144	311	341	237
Indien	32	23	27	23	32	23	105	147	122	120
Turkiet	112	73	80	75	66	105	130	160	204	204
Asien i övrigt	682	618	686	633	644	828	1 516	2 112	2 583	2 728
Canada	299	239	210	217	182	223	298	362	411	423
USA	1 771	1 477	1 550	1 366	1 428	1 385	2 277	2 714	3 205	3 503
Nordamerika i övrigt	77	74	81	72	69	109	195	232	250	206
Sydamerika	628	499	388	438	474	546	896	1 349	1 464	1 168
Oceanien	393	403	542	478	490	436	599	692	656	750
Sovjetunionen	8	18	22	29	37	34
Ej uppgivet	2 541	781	547	499	386	395	408	1 508	3 112	3 278
Summa	24 495	20 673	21 461	21 484	25 196	24 745	25 726	29 874	32 661	33 984
Immigrationsöverskott										
Danmark	-110	86	1 264	2 622	577	-800	-771	-639	2	-274
Finland	-1 129	-727	-342	-1 594	-2 046	-2 001	-664	-516	-7	-274
Island	40	-137	-6	880	704	-279	-260	-119	49	-3
Norge	-328	-322	1 082	7 453	3 604	-1 932	-2 045	-2 551	-1 826	-1 709
Belgien	-13	-16	-49	-239	-678	-184	-116	1	84	24
Bosnien-Hercegovina	19 712	23 656	4 567
Bulgarien	63	71	100	233	538	758	354	120	67	64
Estland	206	283	240	177
Frankrike	17	80	120	45	114	-10	-99	-117	-124	64
Grekland	-247	178	118	135	28	77	-50	-368	-414	-309
Irland	28	54	62	26	32	48	15	57	15	-21
Italien	-19	89	40	102	87	-25	-43	-119	-107	-11
Jugoslavien (f.d.)	791	861	1 051	1 612	2 057	1 908	1 672	3 720	15 777	2 244
Kroatien	37	442	1 734	556
Nederländerna	28	21	144	25	7	-18	-104	-171	-52	67
Polen	1 733	1 556	1 606	1 733	2 006	1 664	1 407	758	832	688
Portugal	44	34	25	31	38	-24	-37	-104	-7	-8
Rumänien	750	786	1 379	1 316	1 443	972	764	334	277	295
Ryssland	795	1 010	1 186	906
Schweiz	-103	-76	-147	-70	-4	-147	-178	-195	9	26
Spanien	-82	-52	-181	-78	-32	118	21	-74	-154	-252
Storbritannien	20	286	347	360	567	341	177	47	-332	-309
Tyskland	148	199	211	434	250	-116	-451	-199	201	253
Ungern	271	360	491	671	483	261	87	51	9	80
Östernike	16	73	42	3	14	-58	-64	-30	26	-34
Europa i övrigt	205	177	229	414	392	270	524	364	840	476
Afrika	1 387	2 207	2 621	3 276	3 986	5 330	3 877	2 977	4 257	1 978
Iran	4 999	6 980	7 458	6 232	4 277	3 615	3 037	1 322	1 020	848
Indien	459	430	487	401	371	306	213	157	221	200
Turkiet	1 104	1 370	1 428	1 793	1 660	1 356	1 847	1 083	1 206	953
Asien i övrigt	4 764	4 166	6 065	9 102	10 146	10 026	9 321	7 178	6 137	4 788
Canada	-60	30	29	52	87	39	-90	-167	-125	-65
USA	-148	162	194	378	512	378	-582	-1 113	-1 189	-1 303
Nordamerika i övrigt	316	304	428	407	586	468	383	149	227	161
Sydamerika	2 426	3 321	3 539	6 546	2 434	1 539	861	217	383	539
Oceanien	-35	-54	-4	37	149	57	-164	-225	-178	-300
Sovjetunionen	179	262	327	533	829	1 518
Ej uppgivet	-2 522	-766	-527	-489	-366	-360	-258	-1 277	-3 003	-3 179
Summa	14 992	21 993	29 631	44 382	34 852	24 986	19 622	31 998	50 937	11 903

Tabell 6.10
Immigranter och emigranter efter kön och civilstånd 1851 - 1995
 Immigrants and emigrants by sex and marital status 1851 - 1995

Inflyttnings- resp utflyttningsår	Ogifta under 15 år		Andra ej gifta ¹⁾		Giftna		Hela antalet		Summa
	M	Kv	M	Kv	M	Kv	M	Kv	
Immigranter									
1871-1880 ²⁾	2 575	2 587	11 598	6 420	3 108	3 290	17 281	12 297	29 578
1881-1890	4 311	4 253	17 145	10 373	6 423	5 096	27 879	19 722	47 601
1891-1900	7 196	6 994	25 661	17 729	12 269	8 961	45 126	33 684	78 810
1901-1910	8 047	8 044	26 149	19 935	11 461	10 788	45 657	38 767	84 424
1911-1920	6 667	6 493	23 373	18 814	10 029	10 178	40 069	35 485	75 554
1921-1930	5 221	5 213	18 360	15 235	8 376	9 796	31 957	30 244	62 201
1931-1940	4 504	4 438	18 605	15 757	9 443	11 875	32 552	32 070	64 622
1941-1950	18 487	19 057	41 931	53 533	28 904	33 803	89 322	106 393	195 715
1951-1960	21 899	20 875	64 502	70 025	38 257	40 746	124 658	131 646	256 304
1961-1970	44 092	42 724	115 515	74 735	73 663	73 604	233 270	191 063	424 333
1971-1980	44 291	45 920	93 408	70 344	63 453	68 234	201 152	184 498	385 650
1981-1985	18 654	18 689	35 070	27 286	25 039	30 023	78 763	75 998	154 761
1986-1990	31 420	29 597	62 960	41 207	43 517	50 458	137 897	121 262	259 159
1991	6 420	6 015	10 455	7 738	8 706	10 397	25 581	24 150	49 731
1992	5 770	5 328	9 549	7 313	7 621	9 767	22 940	22 408	45 348
1993	8 209	7 824	10 820	8 498	11 621	14 900	30 650	31 222	61 872
1994	11 870	11 109	12 997	10 842	16 703	20 077	41 570	42 028	83 598
1995	4 961	4 742	8 840	8 231	8 378	10 735	41 570	42 028	45 887
Emigranter									
1851-1860 ³⁾	2 473	2 410	4 865	2 372	2 381	2 399	9 719	7 181	16 900
1861-1870	14 756	14 108	42 699	24 495	13 084	13 305	70 539	51 908	122 447
1871-1880	14 256	13 726	55 815	39 338	13 417	13 717	83 488	66 781	150 269
1881-1890	33 176	32 716	137 347	105 397	36 465	31 300	206 988	169 413	376 401
1891-1900	18 189	18 364	87 167	85 512	19 925	17 615	125 281	121 491	246 772
1901-1910	17 144	16 586	106 929	77 768	21 550	17 690	145 623	112 044	257 667
1911-1920	9 097	8 777	41 605	39 242	9 525	10 129	60 227	58 148	118 375
1921-1930	6 739	6 591	58 734	31 301	13 323	11 957	78 796	49 849	128 645
1931-1940	1 588	1 640	5 930	8 049	3 679	4 877	11 197	14 566	25 763
1941-1950	6 062	5 952	11 244	14 620	10 946	12 898	28 252	33 470	61 722
1951-1960	14 651	14 253	30 353	39 087	24 916	27 095	69 920	80 435	150 355
1961-1970	21 503	20 439	42 086	34 517	34 113	36 195	97 702	91 151	188 853
1971-1980	36 428	34 609	71 027	46 935	55 991	54 166	163 446	135 710	299 156
1981-1985	15 900	15 454	29 754	23 084	21 786	21 973	67 440	60 511	127 951
1986-1990	11 603	11 235	31 620	23 419	17 516	17 916	60 739	52 570	113 309
1991	2 600	2 436	7 118	5 013	3 795	3 783	13 513	11 232	24 745
1992	2 947	2 822	6 418	4 747	4 352	4 440	13 717	12 009	25 726
1993	3 798	3 635	6 772	5 472	5 034	5 163	15 604	14 270	29 874
1994	3 704	3 804	7 645	6 361	5 567	5 580	16 916	15 745	32 661
1995	3 831	3 652	8 276	6 981	5 656	5 588	17 763	16 221	33 984
Immigrationsöverskott									
1871-1880 ²⁾	-11 681	-11 139	-44 217	-32 918	-10 309	-10 427	-66 207	-54 484	-120 691
1881-1890	-28 865	-28 463	-120 202	-95 024	-30 042	-26 204	-179 109	-149 691	-328 800
1891-1900	-10 993	-11 370	-61 506	-67 783	-7 656	-8 654	-80 155	-87 807	-167 962
1901-1910	-9 097	-8 542	-80 780	-57 833	-10 089	-6 902	-99 966	-73 277	-173 243
1911-1920	-2 430	-2 284	-18 232	-20 428	504	49	-20 158	-22 663	-42 821
1921-1930	-1 518	-1 378	-40 374	-16 066	-4 947	-2 161	-46 839	-19 605	-66 444
1931-1940	2 916	2 798	12 675	7 708	5 764	6 998	21 355	17 504	38 859
1941-1950	12 425	13 105	30 687	38 913	17 958	20 905	61 070	72 923	133 993
1951-1960	7 248	6 622	34 149	30 938	13 341	13 651	54 738	51 211	105 949
1961-1970	22 589	22 285	73 429	40 218	39 550	37 409	135 568	99 912	235 480
1971-1980	7 863	11 311	22 381	23 409	7 462	14 068	37 706	48 788	86 494
1981-1985	2 754	3 235	5 316	4 202	3 253	8 050	11 323	15 487	26 810
1986-1990	19 817	18 362	31 340	17 788	26 001	32 542	77 158	68 692	145 850
1991	3 820	3 579	3 337	2 725	4 911	6 614	12 068	12 918	24 986
1992	2 823	2 506	3 131	2 566	3 269	5 327	9 223	10 399	19 622
1993	4 411	4 189	4 048	3 026	6 587	9 737	15 046	16 952	31 998
1994	8 166	7 305	5 352	4 481	11 136	14 497	24 654	26 283	50 937
1995	1 130	1 090	564	1 250	2 722	5 147	23 807	25 807	11 903

1) Ogifta, änklingar, änkor och frånskilda. 2) För åren 1871-1874 grundar sig uppgifterna om immigranter på skattningar. 3) För åren 1851-1860 har approximation måst göras beträffande en mindre del av emigrationsfördelning efter kön och civilstånd.

Tabell 6.11

Immigranter och emigranter efter utvandrings- resp. invandringsland, världsdelsvis 1986 - 1995
 Immigrants and emigrants by continent of out-migration and in-migration 1986 - 1995

Utflyttnings- resp. inflyttningsland	1986	1987	1988	1989	1990	1991	1992	1993	1994	1995
Immigranter										
Norden	10 542	10 737	14 097	21 806	18 094	9 469	7 998	7 150	8 576	8 760
Övriga Europa	9 143	9 054	10 574	11 598	13 061	11 489	11 617	33 919	52 767	18 956
Hela Europa	19 685	19 791	24 671	33 404	31 155	20 958	19 625	41 069	61 343	27 716
Afrika	1 718	2 426	2 812	3 550	4 276	5 643	4 587	3 892	5 208	2 912
Nordamerika	2 255	2 286	2 492	2 492	2 864	2 602	2 481	2 177	2 779	2 925
Sydamerika	3 054	3 820	3 927	6 984	2 908	2 085	1 757	1 566	1 847	1 707
Asien	12 211	13 699	16 283	18 349	17 320	16 363	16 313	12 470	11 834	10 078
Oceanien	358	349	538	515	639	493	435	467	478	450
Sovjetunionen	187	280	349	562	866	1 552	-	-	-	-
Ej uppgivet	19	15	20	10	20	35	150	231	109	99
Summa	39 487	42 666	51 092	65 866	60 048	49 731	45 348	61 872	83 598	45 887
Emigranter										
Norden	12 069	11 837	12 099	12 445	15 255	14 481	11 738	10 975	10 358	11 020
Övriga Europa	5 493	4 373	4 986	4 845	5 719	5 763	6 710	8 397	9 004	9 413
Hela Europa	17 562	16 210	17 085	17 290	20 974	20 244	18 448	19 372	19 362	20 433
Afrika	331	219	191	274	290	313	710	915	951	934
Nordamerika	2 147	1 790	1 841	1 655	1 679	1 717	2 770	3 308	3 866	4 132
Sydamerika	628	499	388	438	474	546	896	1 349	1 464	1 168
Asien	885	753	845	821	866	1 060	1 895	2 730	3 250	3 289
Oceanien	393	403	542	478	490	436	599	692	656	750
Sovjetunionen	8	18	22	29	37	34	-	-	-	-
Ej uppgivet	2 541	781	547	499	386	395	408	1 508	3 112	3 278
Summa	24 495	20 673	21 461	21 484	25 196	24 745	25 726	29 874	32 661	33 984
Immigrationsöverskott										
Norden	-1 527	-1 100	1 998	9 361	2 839	-5 012	-3 740	-3 825	-1 782	-2 260
Övriga Europa	3 650	4 681	5 588	6 753	7 342	5 726	4 907	25 522	43 763	9 543
Hela Europa	2 123	3 581	7 586	16 114	10 181	714	1 177	21 697	41 981	7 283
Afrika	1 387	2 207	2 621	3 276	3 986	5 330	3 877	2 977	4 257	1 978
Nordamerika	108	496	651	837	1 185	885	-289	-1 131	-1 087	-1 207
Sydamerika	2 426	3 321	3 539	6 546	2 434	1 539	861	217	383	539
Asien	11 326	12 946	15 438	17 528	16 454	15 303	14 418	9 740	8 584	6 789
Oceanien	-35	-54	-4	37	149	57	-164	-225	-178	-300
Sovjetunionen	179	262	327	533	829	1 518	-	-	-	-
Ej uppgivet	-2 522	-766	-527	-489	-366	-360	-258	-1 277	-3 003	-3 179
Summa	14 992	21 993	29 631	44 382	34 852	24 986	19 622	31 998	50 937	11 903

Tabell 6.12

Immigranter och emigranter efter medborgarskap och in- resp. utvandringsår 1985 - 1995

Immigrants and emigrants by citizenship and year of immigration and emigration 1985 - 1995

IMMIGRANTER MEDBORGARSKAPSLAND	INVANDRINGSÅR		1987	1988	1989	1990	1991	1992	1993	1994	1995
	1985	1986									
NORDEN											
SVERTIGE	5238	5447	5550	6639	6922	6728	5805	5814	7038	8864	9808
DANMARK	1303	1210	1255	2307	4497	3159	1713	1304	1193	1774	1743
FINLAND	4553	4985	4765	5396	4497	4124	2979	2719	2450	2828	2923
ISLAND	486	585	427	579	1294	1377	535	441	474	494	544
NORGE	2036	2092	2408	3201	8679	7292	2629	1934	1483	1600	1676
ÖVRIGA EUROPA											
ALBANIEN	-	3	1	2	6	10	12	23	22	48	16
ANDORRA	1	-	-	-	-	-	-	-	-	1	-
BELGIEN	38	28	31	54	41	42	40	35	39	46	67
BOSNIEN-HERC.	-	-	-	-	-	-	-	-	20651	25655	5284
BULGARIEN	45	64	66	96	211	483	722	342	106	91	93
ESTLAND	-	-	-	-	-	-	20	141	216	193	173
FRANKRIKE	174	210	201	245	222	309	233	230	279	183	379
GREKLAND	287	364	426	405	387	321	267	214	148	192	274
IRLAND	60	41	73	74	69	80	93	66	110	97	102
ITALIEN	150	174	154	179	191	168	157	126	125	154	204
JUGOSLAVIEN	946	1072	1036	1199	1731	2198	2012	1760	3294	15809	2415
KROATIEN	-	-	-	-	-	-	-	45	192	928	260
LETTLAND	-	-	-	-	-	-	1	30	72	98	81
LITAUEN	-	1	1	1	2	-	9	-	-	-	-
LIECHTENSTEIN	-	-	-	-	-	-	-	25	33	79	71
LUXEMBURG	3	2	4	2	-	2	2	-	2	-	1
MAKEDONIEN	-	-	-	-	-	-	-	-	18	228	151
MALTA	5	8	-	4	3	2	3	3	1	-	3
MOLDAVIEN	-	-	-	-	-	-	-	1	9	12	13
NEDERLÄNDERNA	146	151	143	211	149	178	188	141	123	191	254
POLEN	1587	1804	1580	1593	1712	2024	1647	1502	968	997	911
PORTUGAL	97	103	99	98	86	86	62	44	38	74	67
RUMANIEN	322	650	807	1344	1336	1464	1007	769	382	318	324
RYSSLAND	-	-	-	-	-	-	-	462	647	1056	956
SAN MARINO	-	-	2	-	1	-	1	-	1	1	1
SCHWEIZ	111	81	99	100	66	91	95	83	76	88	107
SLOVAKIEN	-	-	-	-	-	-	-	-	14	36	43
SLOVENIEN	-	-	-	-	-	-	-	4	16	26	14
SOVJETUNIONEN	124	139	231	278	411	563	1306	221	-	-	-
SPANIEN	147	188	176	170	179	177	164	142	120	159	201
STORBRIANNIEN	625	637	714	869	707	891	743	671	683	644	832
TJECKIEN	-	-	-	-	-	-	-	-	18	50	44
TJECKOSLOVAKIEN	148	135	132	187	346	284	212	139	47	16	8
TYSKLAND	439	460	445	457	537	519	460	398	441	562	761
UKRAINA	-	-	-	-	-	-	-	46	79	184	172
UNGERN	224	306	372	477	659	547	275	173	151	143	165
VATIKANSTATEN	-	-	-	-	-	-	-	-	-	1	-
VITRYSSLAND	-	-	-	-	-	-	-	9	15	30	47
ÖSTERRIKE	77	73	98	71	61	79	67	54	44	68	55
ÖSTTYSKLAND	86	90	65	58	94	108	-	-	-	-	-
AFRIKA											
ALGERIET	38	51	76	59	67	101	123	124	60	77	51
ANGOLA	3	7	15	31	55	28	55	40	24	32	16
BENIN	1	1	1	-	1	3	4	6	2	1	2
BOTSWANA	-	3	1	5	3	8	1	1	2	3	4
BURKINA FASO	-	-	2	8	3	3	5	10	-	3	-
BURUNDI	-	-	-	-	-	1	-	1	1	4	1
CENTRALAFRIK. REP	-	-	1	-	-	-	-	-	-	1	-
COMORERNA	1	1	-	1	-	-	5	-	1	4	2
DJIBOUTI	1	1	-	-	-	3	5	5	1	1	3
EGYPTEN ARAB.REP	42	41	78	55	149	132	135	151	99	112	62
EKVATORIALGUINEA	-	-	-	1	-	2	-	2	-	-	-
ELFENSJUNKUSTEN	4	2	10	8	8	16	24	16	32	28	33
ERITEA	-	-	-	-	-	-	-	-	9	69	83
ETIOPIEN	377	664	1182	1508	1753	1839	1814	842	516	388	233
GABON	3	2	-	-	-	3	-	1	1	-	2
GAMBIA	50	99	100	95	125	182	198	209	142	172	175
GHANA	38	26	65	44	62	75	97	81	75	53	43
GUINEA	2	3	2	3	5	5	4	5	5	6	8
GUINEA-BISSAU	2	5	2	8	1	5	7	4	8	3	6
KAMERUN	1	-	-	-	1	4	1	4	8	2	7

Tabell 6.12 (forts)

Immigranter och emigranter efter medborgarskap och in- resp. utvandringsår 1985 - 1995

IMMIGRANTER MEDBORGARSKAPSLAND	INVANDRINGSÅR										
	1985	1986	1987	1988	1989	1990	1991	1992	1993	1994	1995
KAP VERDE	15	27	11	18	37	20	9	16	8	19	6
KENYA	18	33	52	47	23	27	60	54	73	52	47
KONGO FOLKREP	-	2	3	4	-	2	4	5	1	5	1
LESOTHO	4	2	-	-	1	-	3	-	1	-	-
LIBERIA	19	10	14	20	45	19	22	23	8	19	11
LIBYEN	6	12	7	29	18	19	16	44	16	10	26
MADAGASKAR	3	1	1	5	3	3	10	2	2	1	2
MALANI	-	-	1	-	-	1	-	-	-	7	1
HALI	-	2	1	-	8	4	7	4	1	7	1
MAROCKO	109	119	146	150	204	232	334	298	232	251	155
MAURETANIEN	-	-	1	-	2	3	-	5	4	3	2
MAURITIUS	5	4	11	5	6	3	9	1	4	7	8
MOCAMBIQUE	7	5	10	14	4	17	6	9	10	14	12
NAMIBIA	1	3	-	-	2	1	1	1	2	3	-
NIGER	-	-	-	-	-	2	3	5	1	-	-
NIGERIA	24	18	37	18	24	23	37	47	45	52	41
RUANDA	-	-	8	-	-	-	1	7	3	32	3
SAO TOME OCH PRINCIPE	-	7	3	4	-	-	3	1	2	1	-
SENEGAL	-	7	14	4	9	9	9	13	12	13	8
SEYCHELLERNA	2	-	5	5	2	3	3	4	5	-	5
SIERRA LEONE	3	5	8	8	12	10	12	6	6	8	4
SOMALIA	40	40	88	103	261	805	1938	2039	1830	2808	965
SUDAN	24	16	33	19	43	44	52	90	84	37	32
SMAZILAND	-	1	2	3	1	3	-	-	1	1	-
SYDAFRIKA	29	33	25	39	37	44	23	28	22	29	34
TANZANIA	36	36	42	28	35	47	72	41	47	52	31
TCHAD	-	-	-	3	6	-	3	10	3	1	1
TOGO	2	3	8	4	10	6	9	23	19	24	29
TUNISIEN	66	118	132	151	180	219	212	133	138	124	70
UGANDA	126	61	79	102	125	137	182	181	150	272	120
ZAIRE	14	30	43	46	63	67	91	52	48	119	59
ZAMBIA	4	6	10	7	10	8	8	5	16	10	9
ZIMBABWE	8	4	11	6	10	20	14	13	14	11	9
NORDAMERIKA											
ANTIGUA OCH BARUDA	-	1	-	1	-	-	1	-	1	-	-
BAHAMAS	-	-	-	-	2	1	1	1	2	-	1
BARBADOS	4	4	3	5	3	2	9	6	17	7	4
BELIZE	-	-	-	-	-	1	1	-	-	4	-
CANADA	85	129	146	135	143	150	147	132	90	128	163
COSTA RICA	5	15	6	9	8	14	15	16	9	14	9
CUBA	11	9	2	7	7	13	14	48	162	187	122
DOMINICA	2	1	2	2	1	2	2	3	-	4	-
DOMINIKANSKA REP	8	9	13	12	16	7	6	10	10	14	11
EL SALVADOR	92	198	191	291	250	360	292	327	63	98	35
GRENADA	3	1	3	2	-	1	1	2	-	-	1
GUATEMALA	40	33	25	23	30	50	54	50	25	24	18
HAITI	1	2	1	-	2	4	3	2	10	7	2
HONDURAS	5	15	6	13	13	21	13	15	3	5	7
JAMAICA	2	5	4	8	6	7	9	6	11	5	5
MEXICO	57	27	54	48	49	52	40	39	36	46	65
NICARAGUA	19	19	17	26	33	34	48	31	28	28	24
PANAMA	5	3	7	9	20	31	14	10	8	8	3
S:T KITTS-NEVIS-ANGUI	-	-	-	-	-	-	-	-	1	-	-
S:T LUCIA	-	1	2	2	-	1	-	7	2	-	1
S:T VINCENT	1	2	-	1	-	1	1	3	-	1	-
TRINIDAD OCH TOBAGO	10	3	7	8	5	2	18	8	12	8	4
USA	741	853	825	787	802	946	912	925	736	817	908
SYDAMERIKA											
ARGENTINA	92	63	114	71	66	100	84	69	50	47	45
BOLIVIA	106	78	76	87	108	73	103	104	82	56	62
BRASILILIEN	94	87	130	167	180	254	286	217	210	184	179
CHILE	1164	2206	2772	2951	5878	1611	614	423	361	340	356
COLOMBIA	362	343	357	355	371	400	402	409	344	338	260
ECUADOR	16	21	29	25	30	24	53	71	32	44	33
GUAYANA	1	4	6	3	3	3	5	3	6	2	-
PARAGUAY	9	4	7	5	3	9	10	5	3	-	3
PERU	69	93	164	137	204	212	313	269	330	505	290
SURINAM	3	2	-	-	-	-	-	-	-	-	-
URUGUAY	65	67	55	54	45	50	68	44	32	23	15
VENEZUELA	21	35	29	20	22	24	27	22	25	21	18

Tabell 6.12 (forts)
Immigranter och emigranter efter medborgarskap och in- resp. utvandringsår 1985 - 1995

IMMIGRANTER MEDBORGARSKAPSLAND	INVANDRINGSÅR										
	1985	1986	1987	1988	1989	1990	1991	1992	1993	1994	1995
ASIEN											
AFGHANISTAN	30	39	47	61	116	146	223	155	144	305	235
ARMENIEN	-	-	-	-	-	-	-	2	3	69	38
AZERBAJDZJAN	-	-	-	-	-	-	-	7	12	36	18
BAHRAIN	-	-	1	11	3	-	8	3	8	17	1
BANGLADESH	96	95	201	142	224	266	252	199	143	233	113
BHUTAN	-	-	-	-	-	1	-	-	-	2	1
CYPERN	24	26	26	28	11	28	15	9	7	4	12
FILIPPINERNA	160	189	267	261	261	344	336	300	362	306	293
FÖRENADE ARABEMIRATEN	4	11	10	1	8	6	2	1	8	3	6
GEORGIEN	-	-	-	-	-	-	-	-	3	27	17
HONG KONG	24	19	25	45	22	26	32	26	18	16	15
INDIEN	466	490	447	457	391	383	302	285	259	272	262
INDONESIEN	15	20	62	68	38	39	29	26	33	28	33
IRAK	1214	792	457	1333	1417	2093	2486	3811	4642	3542	3288
IRAN	2986	5249	7499	8142	6967	4451	3775	3610	1875	1516	1172
ISRAEL	96	94	74	129	110	106	120	82	69	50	46
JAPAN	141	155	192	235	218	194	204	214	222	256	252
JEMEN	1	1	9	9	4	5	8	10	14	5	4
JORDANIEN	32	41	45	26	61	74	103	53	65	45	60
KAMPUCHEA	7	17	6	17	11	13	16	4	3	2	3
KAZAKSTAN	-	-	-	-	-	-	-	3	8	13	8
KINA, FOLKREP	143	200	215	313	437	574	570	507	549	556	540
KINA, (TAIWAN)	16	22	31	39	40	20	20	23	36	34	37
KIRGISTAN	-	-	-	-	-	-	-	2	4	5	2
KOREA, DEM FOLKREP	2	1	-	8	-	1	-	2	5	6	15
KOREA, REPUBLIKEN	398	419	389	281	178	153	135	157	120	142	135
KUWAIT	4	-	-	6	3	22	28	5	10	30	2
LAOS	3	2	8	35	46	64	114	41	13	15	7
LIBANON	421	718	404	601	1805	1953	1579	1314	495	378	183
MALAYSIA	19	33	30	46	53	70	51	54	58	34	31
MONGOLIET	-	-	-	-	-	-	1	-	-	-	4
MYANMAR	-	-	-	3	3	3	5	9	17	16	4
NEPAL	8	3	1	4	4	7	4	1	4	11	4
OMAN	1	-	-	-	1	-	-	-	-	-	1
PAKISTAN	129	166	120	173	161	168	111	107	118	108	87
QATAR	-	-	1	-	-	-	-	-	-	-	-
SAUDI-ARABIEN	50	11	21	29	13	21	10	25	9	10	13
SINGAPORE	12	26	20	11	25	24	27	15	7	10	23
SRI LANKA	366	337	288	132	196	263	395	405	226	158	115
SYDJEMEN	-	-	1	7	9	5	1	2	1	-	-
SYRIEN	290	358	418	503	1004	749	1037	1034	451	488	305
TADZJIKISTAN	-	-	-	-	-	-	-	-	1	7	14
THAILAND	217	245	252	355	443	538	615	656	613	604	586
TURKIET	1067	1145	1300	1190	1508	1567	1543	1159	836	1050	853
TURKMENISTAN	-	-	-	-	-	-	-	-	1	6	16
UZBEKISTAN	-	-	-	-	-	-	-	3	8	21	21
VIETNAM	163	300	264	654	504	1008	1106	1290	508	364	213
OCEANIEN											
AUSTRALIEN	90	125	167	234	214	291	221	191	206	171	168
FIJI	1	2	1	1	6	2	5	1	3	3	1
KIRIBATI	-	-	-	-	-	-	-	-	1	-	2
NAURU	-	-	-	-	-	-	-	-	1	-	-
NYA ZEELAND	32	20	41	62	68	49	56	48	31	46	41
PAPUA NYA GUINEA	-	3	-	-	4	-	-	-	-	5	-
SALOMONÖARNNA	-	-	-	-	-	2	-	1	1	-	-
TONGA	-	-	-	1	1	3	2	-	-	-	2
VÄSTRA SAMOA	-	2	-	1	1	2	-	-	2	3	-
STATSLÖS	458	937	433	703	1080	1103	921	751	352	326	194
EJ UPPGIVET	262	227	140	507	1387	1237	607	695	974	310	81
SAMTLIGA	33127	39487	42666	51092	65866	60048	49731	45348	61872	83598	45887

Tabell 6.12 (forts)

Immigranter och emigranter efter medborgarskap och in- resp. utvandringsår 1985 - 1995

EMIGRANTER MEDBORGARSKAPSLAND	UTVANDRINGSÅR										
	1985	1986	1987	1988	1989	1990	1991	1992	1993	1994	1995
NORDEN											
SVERIGE	8022	9143	9044	9614	8338	8957	9734	12582	15039	16915	18573
DANMARK	1127	1063	946	973	1793	2411	2181	1771	1574	1522	1643
FINLAND	6280	5654	5054	5171	5448	5463	4495	3127	2785	2605	2893
ISLAND	364	536	553	526	434	668	782	704	628	492	543
NORGE	1387	1455	1515	1630	2040	3951	4130	3362	2953	2429	2207
ÖVRIGA EUROPA											
ALBANIEN	-	3	1	2	-	-	2	-	2	3	2
BELGIEN	11	46	26	18	16	43	34	26	31	27	42
BOSNIEN-HERC.	-	-	-	-	-	-	-	-	1	33	141
BULGARIEN	6	17	18	6	7	17	29	21	23	41	33
ESTLAND	-	-	-	-	-	-	-	2	3	6	21
FRANKRIKE	132	159	113	106	121	137	98	116	163	286	234
GREKLAND	539	781	266	206	147	166	74	101	171	277	315
IRLAND	11	41	19	22	25	17	12	16	41	59	93
ITALIEN	101	200	73	132	91	90	99	93	99	127	135
JUGOSLAVIEN	350	468	233	206	167	151	150	157	631	697	483
KROATIEN	-	-	-	-	-	-	-	-	12	11	21
LETTLAND	-	-	-	-	-	-	-	-	1	1	18
LITAUEN	-	-	-	2	-	-	-	-	-	-	-
LIECHTENSTEIN	-	-	-	-	-	-	-	1	-	-	5
LUXEMBURG	-	1	-	2	-	-	-	1	-	-	-
MAKEDONIEN	-	-	-	-	-	-	-	-	-	4	5
MALTA	3	2	2	1	1	-	1	4	4	7	2
NEDERLÄNDERNA	77	128	95	67	113	120	117	128	148	118	114
POLEN	158	187	94	111	90	96	89	99	197	182	215
PORTUGAL	49	63	32	43	41	21	38	24	42	62	46
RUMÄNIEN	6	26	9	17	7	27	43	26	61	56	47
RYSSLAND	-	-	-	-	-	-	-	1	4	36	48
SAN MARINO	-	-	-	-	-	-	-	-	-	1	-
SCHWEIZ	90	94	65	73	78	61	64	58	62	60	62
SLOVAKIEN	-	-	-	-	-	-	-	-	-	3	7
SLOVENIEN	-	-	-	-	-	-	-	-	-	3	7
SOVJETUNIONEN	17	28	25	18	28	31	19	42	80	62	52
SPANIEN	103	160	82	71	72	79	46	86	127	152	157
STORBRITANNIEN	405	589	344	384	347	341	290	317	415	516	613
TJECKIEN	-	-	-	-	-	-	-	-	-	1	6
TJECKOSLOVAKIEN	23	38	27	12	32	13	33	42	90	77	40
TYSKLAND	262	351	219	259	213	275	341	343	365	329	407
UKRAINA	-	-	-	-	-	-	-	-	-	-	5
UNGERN	25	42	31	17	25	65	34	46	92	128	92
VITRYSSLAND	-	-	-	-	-	-	-	-	-	4	-
ÖSTERRIKE	58	85	33	38	53	44	34	45	55	40	82
ÖSTTYSKLAND	34	38	14	36	30	38	-	-	-	-	-
AFRIKA											
ALGERIET	23	20	15	5	9	8	3	10	20	13	12
ANGOLA	1	4	1	1	1	3	-	7	7	-	7
BENIN	-	-	-	-	-	-	-	-	1	-	1
BOTSWANA	-	1	-	-	1	3	-	1	3	3	1
BURKINA FASO	-	1	-	-	-	-	-	-	1	-	1
BURUNDI	-	-	-	-	-	-	-	1	-	-	-
CENTRALAFRIK. REP	-	-	-	-	1	-	-	-	-	-	-
COMORERNA	-	-	-	-	-	-	-	-	-	1	-
DJIBOUTI	-	1	-	-	1	-	-	-	7	-	2
EGYPTEN ARAB.REP	12	23	7	14	20	14	8	11	15	31	37
ELFENSKUSTEN	-	-	1	-	1	-	-	1	1	6	1
ERITEA	-	-	-	-	-	-	-	-	-	-	2
ETIOPIEN	22	28	8	11	25	9	19	12	55	84	83
GABON	1	1	-	-	-	-	-	-	-	-	-
GAMBIA	13	11	10	9	10	10	13	10	23	25	20
GHANA	1	8	7	6	1	8	3	4	3	13	16
GUINEA	-	-	-	1	-	-	-	-	-	1	-
GUINEA-BISSAU	-	-	-	1	-	1	-	-	-	2	-
KAHERUN	-	-	2	-	-	-	-	5	-	-	-
KAP VERDE	-	-	-	1	-	1	-	1	3	3	1

Tabell 6.12 (forts)

Immigranter och emigranter efter medborgarskap och in- resp. utvandringsår 1985 - 1995

EMIGRANTER MEDBORGARSKAPSLAND	UTVANDRINGSÅR										
	1985	1986	1987	1988	1989	1990	1991	1992	1993	1994	1995
KENYA	3	16	5	4	4	10	10	5	9	15	18
KONGO FOLKREP	-	-	-	-	1	-	1	1	2	-	2
LESOTHO	-	3	-	-	-	2	-	-	-	4	-
LIBERIA	-	2	2	3	-	1	2	-	1	3	4
LIBYEN	8	10	8	-	2	4	6	8	8	12	18
MADAGASKAR	-	-	1	1	-	-	-	-	2	-	1
MALAMI	-	-	1	-	-	-	-	-	-	-	-
MALI	-	1	-	-	1	-	-	-	-	1	-
MAROCKO	21	39	10	7	22	9	8	8	14	32	31
MAURETANIEN	2	-	-	-	-	-	-	2	-	-	1
MAURITIUS	2	2	-	1	-	1	-	3	-	-	-
MOCAMBIQUE	-	1	3	-	-	-	5	-	2	1	2
NAMIBIA	2	2	1	-	2	4	-	3	1	1	1
NIGER	-	-	-	-	-	-	-	-	-	4	-
NIGERIA	11	22	11	17	5	8	5	9	2	19	13
SENEGAL	3	4	-	-	-	4	-	2	1	1	4
SEYCHELLERNA	-	-	-	1	-	1	-	1	1	1	-
SIERRA LEONE	1	4	-	-	1	1	-	-	-	1	1
SOMALIA	3	9	3	1	3	12	3	11	27	79	95
SUDAN	2	18	9	1	15	12	5	16	20	21	11
SWAZILAND	-	1	-	-	1	-	-	-	-	-	-
SYDAFRIKA	7	7	9	11	9	6	13	3	16	9	24
TANZANIA	16	14	10	4	8	13	6	13	21	21	20
TOGO	-	-	-	-	-	-	-	1	-	-	2
TUNISIEN	20	29	16	14	20	7	6	10	20	30	40
UGANDA	7	28	17	3	7	8	1	9	14	8	22
ZAIRE	-	6	-	1	9	1	-	1	9	5	13
ZAMBIA	-	1	1	-	1	3	5	2	2	2	2
ZIMBABWE	1	3	2	1	1	2	3	1	9	1	11
NORDAMERIKA											
BAHAMAS	-	-	-	-	-	-	-	-	2	2	-
BARBADOS	2	-	1	1	-	-	-	-	1	3	3
BELIZE	-	-	1	-	-	-	-	-	-	-	-
CANADA	58	97	47	59	61	49	64	70	75	126	104
COSTA RICA	3	3	1	-	2	3	2	-	7	11	4
CUBA	-	3	-	2	1	-	1	2	2	3	4
DOMINICA	-	-	-	-	1	1	-	-	3	1	-
DOMINIKANSKA REP	1	4	2	-	-	-	-	1	1	4	3
EL SALVADOR	14	3	3	6	12	11	9	82	50	51	45
GRENADA	1	1	2	-	1	-	-	-	-	-	1
GUATEMALA	4	6	9	8	6	3	1	4	11	11	2
HAITI	-	2	-	-	1	-	-	1	-	-	2
HONDURAS	1	2	-	-	3	1	8	7	2	1	4
JAMAICA	4	3	1	1	2	-	-	4	3	1	1
MEXICO	14	34	11	16	9	26	23	16	21	32	41
NICARAGUA	4	17	-	-	1	2	3	8	8	9	6
PANAMA	1	-	2	-	4	2	3	-	-	4	1
S:T LUCIA	1	-	-	-	-	-	1	-	-	5	-
S:T VINCENT	-	-	-	-	-	-	-	1	1	-	-
TRINIDAD OCH TOBAGO	2	2	1	1	-	2	-	2	5	2	1
USA	519	668	466	458	350	401	280	417	513	779	746
SYDAMERIKA											
ARGENTINA	90	115	39	19	23	13	15	15	22	49	30
BOLIVIA	37	28	30	8	20	4	6	11	34	41	23
BRASILIEN	39	61	29	29	28	35	43	50	80	81	62
CHILE	173	170	119	101	167	205	221	296	485	610	381
COLOMBIA	14	36	8	11	8	7	11	23	42	34	22
ECUADOR	2	9	1	5	4	3	5	1	30	20	11
GUAYANA	4	-	2	-	-	1	-	2	1	-	1
PARAGUAY	5	6	3	1	1	5	2	-	5	2	2
PERU	7	22	10	20	10	13	8	8	14	40	28
SURINAM	1	-	-	-	-	-	-	-	-	-	-
URUGUAY	269	144	35	17	13	4	9	21	26	18	23
VENEZUELA	11	17	6	16	8	11	9	9	23	22	8

Tabell 6.12 (forts)

Immigranter och emigranter efter medborgarskap och in- resp. utvandringsår 1985 - 1995

EMIGRANTER MEDBORGARSKAPSLAND	UTVANDRINGSÅR										
	1985	1986	1987	1988	1989	1990	1991	1992	1993	1994	1995
ASIEN											
AFGHANISTAN	-	1	3	-	-	1	1	-	7	6	4
ARMENIEN	-	-	-	-	-	-	-	-	-	-	2
AZERBAJDZJAN	-	-	-	-	-	-	-	-	-	1	1
BAHRAIN	-	1	1	-	-	-	-	-	2	1	-
BANGLADESH	11	24	11	5	13	6	14	16	27	37	29
CYPERN	18	13	8	11	10	5	9	8	18	16	14
FILIPPINERNA	10	11	15	11	12	11	13	10	25	48	30
FÖRENADE ARABEMIRATEN	-	-	-	-	-	-	-	4	-	6	2
HONG KONG	1	4	4	1	2	3	-	2	4	5	7
INDIEN	34	45	28	36	19	30	20	30	32	96	60
INDONESIEN	3	6	6	5	2	13	9	8	8	30	21
IRAK	43	67	20	33	54	25	23	21	53	109	128
IRAN	59	184	87	112	165	202	173	210	541	712	576
ISRAEL	35	64	36	27	30	46	16	37	57	67	64
JAPAN	116	181	102	134	101	129	96	159	175	275	258
JEMEN	-	-	1	-	5	-	4	-	4	-	9
JORDANIEN	14	10	4	7	6	2	4	6	8	9	15
KAMPUCHEA	-	7	-	-	-	1	1	-	1	-	-
KINA, FOLKREP	23	63	35	21	32	16	24	38	64	189	171
KINA, (TAJWAN)	1	8	1	3	1	12	5	2	11	21	16
KOREA, DEM FOLKREP	-	1	-	3	1	-	-	-	-	-	1
KOREA, REPUBLIKEN	16	19	36	20	32	14	31	26	63	134	48
KUWAIT	-	5	8	1	-	-	-	2	42	4	2
LÄOS	-	-	-	-	-	-	-	2	6	9	10
LIBANON	58	50	44	7	6	15	40	39	92	99	82
MALAYSIA	10	11	3	8	9	9	23	23	13	22	48
MYANMAR	-	-	-	-	-	-	-	-	4	1	-
OMAN	-	1	-	-	-	-	1	1	-	-	-
PAKISTAN	13	34	17	17	27	14	34	17	16	47	29
QATAR	-	-	-	-	-	-	-	-	1	-	-
SAUDI-ARABIEN	37	3	7	12	4	4	9	21	14	12	8
SINGAPORE	4	8	8	11	5	1	5	12	12	16	18
SRI LANKA	2	7	10	5	9	1	3	18	21	20	19
SYRIEN	12	13	3	3	6	14	6	11	15	23	16
THAILAND	35	44	25	22	16	28	24	25	27	58	58
TURKIET	167	225	93	100	74	73	94	89	155	196	199
TURKMENISTAN	-	-	-	-	-	-	-	-	-	-	1
VIETNAM	16	5	9	7	5	14	12	14	20	19	16
OCEANIEN											
AUSTRALIEN	48	84	57	90	80	160	119	135	109	160	168
FIJI	-	-	-	-	-	-	-	-	1	1	1
NYA ZEELAND	17	13	9	20	16	5	14	27	36	36	36
PAPUA NYA GUINEA	-	-	-	-	3	-	-	-	-	-	-
TONGA	-	-	-	1	-	-	-	-	-	-	-
VÄSTRA SAMOA	-	-	-	1	1	-	-	-	-	-	-
STATSLOS	101	79	42	47	50	59	57	87	197	159	170
EJ UPPGIVET	29	33	18	20	13	33	43	62	307	230	159
SAMTLIGA	22036	24495	20673	21461	21484	25196	24745	25726	29874	32661	33984
IMMIGRANTÖVERSKOTT MEDBORGARSKAPSLAND											
NORDEN											
SVERIGE	-2784	-3696	-3494	-2975	-1416	-2229	-3929	-6768	-8001	-8051	-8765
DANMARK	176	147	309	1334	2704	748	-468	-467	-381	252	100
FINLAND	-1727	-669	-289	225	-951	-1339	-1516	-408	-335	223	30
ISLAND	122	49	-126	53	860	709	-247	-263	-154	2	1
NORGE	649	637	893	1571	6639	3341	-1501	-1428	-1470	-829	-531
GREKLAND	-252	-417	160	199	240	155	193	113	-23	-85	-41
JUGOSLAVIEN	596	604	803	993	1564	2047	1862	1603	2663	15112	1932
POLEN	1429	1617	1486	1482	1622	1928	1558	1403	771	815	696
STORBRIANNIEN	220	48	370	485	360	550	453	354	268	128	219
TYSKLAND	177	109	226	198	324	244	119	55	76	233	354
UNGERN	199	264	341	460	634	482	241	127	59	15	73
USA	222	185	359	329	452	545	632	508	223	38	162
CHILE	991	2036	2653	2850	5711	1406	393	127	-124	-270	-25
IRAN	2927	5065	7412	8030	6802	4249	3602	3400	1334	804	596
TURKIET	900	920	1207	1090	1434	1494	1449	1070	681	854	654
ÖVRIGA LÄNDER	7246	8093	9683	13307	17403	20522	22145	20196	36411	41696	16448
SUMMA	11091	14992	21993	29631	44382	34852	24986	19622	31998	50937	11903

Tabell 6.14

Återutvandringen 1986 - 1995 efter vistelsetid i Sverige och medborgarskap vid utvandringen i relativa tal
Re-migration 1986 - 1995 by duration of stay in the country and citizenship, relative distribution

MEDBORGARSKAP VID INVAND- RINGEN	VISTELSETID UTOMLANDS	UTVANDRINGSÅR									
		1986	1987	1988	1989	1990	1991	1992	1993	1994	1995
SVERIGE	- 5 MÅN	1,8	1,7	2,2	2,5	2,7	2,3	1,4	1,3	1,4	1,5
	6 MÅN - 11 MÅN	1,8	1,8	1,5	2,7	2,4	1,9	1,4	1,5	1,0	1,4
	1 ÅR	2,8	2,3	2,3	3,0	3,3	3,0	2,8	1,8	2,0	2,2
	2 ÅR	1,9	1,6	2,0	1,8	1,7	2,3	2,0	1,8	1,4	1,6
	3 ÅR	1,5	1,4	1,4	1,3	1,6	1,6	1,7	1,8	1,5	1,2
	4 ÅR	1,3	1,2	1,1	1,0	1,3	1,6	1,1	1,4	1,7	1,6
	5 ÅR	1,3	1,4	1,1	1,2	1,3	1,4	1,2	1,4	1,7	1,8
	6 - 7 ÅR	2,8	2,7	2,1	2,0	1,9	1,7	2,5	2,2	3,0	3,0
	8 - 9 ÅR	3,1	2,9	2,3	2,3	1,9	2,0	1,9	2,0	2,2	2,6
	10 ÅR -	8,9	9,9	10,7	11,8	12,7	11,0	10,5	11,4	11,8	12,2
	SUMMA ÅTERUTVANDRARE FÖDDA I SVERIGE ELLER INVANDRAT FÖRE 1968	27,1	26,9	26,7	29,6	30,8	28,8	26,5	26,6	27,8	29,2
	SAMTLIGA	9477	10019	9843	8545	9094	9806	12659	15131	17084	18854
DANMARK	- 5 MÅN	12,8	14,5	18,2	42,0	26,2	12,6	8,0	5,7	11,4	11,6
	6 MÅN - 11 MÅN	14,7	11,7	13,8	22,3	25,6	16,5	12,2	10,1	11,6	15,0
	1 ÅR	17,3	15,7	13,9	11,4	25,1	29,5	19,2	17,8	15,0	17,5
	2 ÅR	8,5	8,3	12,9	5,0	5,0	15,8	19,6	14,7	10,3	8,0
	3 ÅR	5,7	6,9	5,4	3,5	2,5	3,5	14,4	14,7	9,2	4,2
	4 ÅR	4,6	4,3	4,3	1,8	1,2	3,0	3,6	9,6	10,2	6,2
	5 ÅR	3,3	2,1	3,3	0,6	1,5	1,6	2,2	3,8	7,6	5,9
	6 - 7 ÅR	4,2	5,0	3,5	1,1	1,7	2,0	3,4	3,6	4,0	8,0
	8 - 9 ÅR	4,3	2,7	2,5	1,7	0,7	1,7	0,7	2,3	1,5	3,7
	10 ÅR -	13,1	16,4	11,4	5,1	4,5	6,2	6,8	7,2	9,2	8,8
	SUMMA ÅTERUTVANDRARE FÖDDA I SVERIGE ELLER INVANDRAT FÖRE 1968	88,5	87,7	89,2	94,3	93,9	92,4	90,1	89,4	90,0	89,0
	SAMTLIGA	1074	951	981	1797	2417	2184	1773	1580	1527	1653
FINLAND	- 5 MÅN	7,4	9,3	10,7	8,1	6,7	5,9	8,8	8,8	9,1	9,9
	6 MÅN - 11 MÅN	8,4	10,0	9,9	11,7	10,9	9,7	11,7	11,5	10,0	11,9
	1 ÅR	11,0	13,2	13,6	15,6	15,6	18,3	19,6	17,6	14,2	15,7
	2 ÅR	6,1	6,4	8,0	7,2	8,8	9,8	10,3	10,0	7,5	6,8
	3 ÅR	3,9	3,9	4,8	5,3	5,5	6,2	7,7	7,0	6,0	6,0
	4 ÅR	3,3	3,1	2,9	2,6	4,5	3,8	3,9	5,4	5,4	4,3
	5 ÅR	4,6	2,7	2,0	2,3	2,4	3,0	3,6	4,3	4,0	3,3
	6 - 7 ÅR	10,2	8,8	5,5	3,5	3,5	4,0	5,1	5,5	5,7	5,5
	8 - 9 ÅR	8,0	6,7	6,7	5,3	3,7	2,6	2,1	2,7	3,1	3,9
	10 ÅR -	15,8	16,8	17,7	19,6	19,7	18,9	14,9	14,7	18,4	17,3
	SUMMA ÅTERUTVANDRARE FÖDDA I SVERIGE ELLER INVANDRAT FÖRE 1968	78,6	81,1	81,8	81,2	81,1	82,2	87,8	87,4	83,5	84,4
	SAMTLIGA	5713	5175	5208	5476	5483	4504	3141	2796	2617	2916
NORGE	- 5 MÅN	10,5	10,4	13,1	30,4	23,0	7,6	5,5	5,7	4,6	5,4
	6 MÅN - 11 MÅN	14,0	16,2	14,2	20,3	29,8	17,6	11,1	9,3	9,8	8,9
	1 ÅR	25,3	21,6	23,0	16,8	25,1	39,3	21,5	13,4	12,7	12,4
	2 ÅR	15,5	13,8	12,5	8,0	6,8	15,0	29,2	17,6	9,0	6,7
	3 ÅR	7,0	8,6	8,7	4,4	3,5	4,3	11,4	19,9	12,0	5,4
	4 ÅR	2,5	3,7	3,9	3,2	1,5	2,5	3,4	9,5	16,9	7,5
	5 ÅR	2,7	4,6	4,6	3,4	1,5	1,7	2,3	4,2	10,7	16,5
	6 - 7 ÅR	3,6	3,7	3,1	2,2	1,9	2,8	2,8	3,5	4,3	11,4
	8 - 9 ÅR	2,9	2,1	2,9	1,4	0,7	0,7	1,9	2,9	3,0	4,3
	10 ÅR -	5,8	5,6	4,3	3,0	1,5	2,2	2,3	3,3	5,5	8,0
	SUMMA ÅTERUTVANDRARE FÖDDA I SVERIGE ELLER INVANDRAT FÖRE 1968	89,7	90,4	90,3	93,1	95,2	93,7	91,5	89,4	88,3	86,5
	SAMTLIGA	1461	1526	1637	2049	3954	4132	3364	2954	2437	2219

Tabell 6.14 (forts)

Återutvandringen 1986 - 1995 efter vistelsetid i Sverige och medborgarskap vid utvandringen i relativa tal

MEDBORGARSKAP VID INVAND- RINGEN	VISTELSETID UTOHLANDS	UTVANDRINGSÅR									
		1986	1987	1988	1989	1990	1991	1992	1993	1994	1995
GREKLAND	- 5 MÅN	1,4	0,7	2,9	1,3	0,6	,	1,9	2,8	0,4	0,3
	6 MÅN - 11 MÅN	0,4	4,9	1,4	0,7	1,2	4,1	2,8	1,7	2,2	0,9
	1 ÅR	2,5	3,9	4,8	3,9	4,2	2,7	7,4	4,5	3,6	2,8
	2 ÅR	2,5	4,9	4,3	7,8	6,0	6,8	3,7	4,5	1,4	2,8
	3 ÅR	3,0	4,9	3,8	3,9	3,6	10,8	4,6	10,8	5,0	2,5
	4 ÅR	4,5	2,5	1,9	2,0	4,2	9,5	8,3	8,5	7,2	4,9
	5 ÅR	6,6	3,9	5,2	6,5	7,8	4,1	2,8	5,7	5,0	5,8
	6 - 7 ÅR	11,0	9,5	10,0	4,6	6,6	,	3,7	5,7	10,8	8,3
	8 - 9 ÅR	11,0	5,3	6,2	3,9	5,4	12,2	9,3	5,1	6,8	9,5
	10 ÅR -	30,1	29,1	31,9	37,3	28,1	29,7	38,9	31,8	38,1	44,5
	SUMMA ÅTERUTVANDRARE FÖDDA I SVERIGE ELLER INVANDRAT FÖRE 1968	72,9	69,5	72,4	71,9	67,7	79,7	83,3	81,3	80,6	82,2
	SAMTLIGA	27,1	30,5	27,6	28,1	32,3	20,3	16,7	18,8	19,4	17,8
	SAMTLIGA	807	285	210	153	167	74	108	176	278	326
JUGOSLAVIEN	- 5 MÅN	1,7	3,4	1,9	3,4	5,3	2,0	1,8	0,9	0,3	1,4
	6 MÅN - 11 MÅN	1,3	3,0	1,9	6,9	13,9	7,3	1,8	1,9	0,4	2,0
	1 ÅR	3,2	8,5	6,7	8,0	11,9	12,0	4,9	2,2	1,9	4,0
	2 ÅR	4,3	9,0	5,7	8,0	4,6	6,0	13,5	2,4	3,9	5,1
	3 ÅR	3,4	5,6	5,3	2,3	8,6	2,0	5,5	2,7	3,1	4,9
	4 ÅR	6,0	2,6	2,9	8,6	2,0	3,3	1,8	2,0	4,1	3,0
	5 ÅR	5,7	1,7	4,3	2,9	2,6	9,3	4,3	2,5	2,9	5,5
	6 - 7 ÅR	4,5	3,8	6,2	5,7	1,3	4,7	6,7	3,6	2,6	5,1
	8 - 9 ÅR	6,8	5,6	6,2	2,9	2,6	8,0	1,2	0,3	2,3	4,5
	10 ÅR -	32,6	27,4	28,7	25,3	16,6	24,0	15,3	6,8	14,4	18,2
	SUMMA ÅTERUTVANDRARE FÖDDA I SVERIGE ELLER INVANDRAT FÖRE 1968	69,4	70,5	69,9	74,1	69,5	78,7	57,1	25,3	35,9	53,4
	SAMTLIGA	30,6	29,5	30,1	25,9	30,5	21,3	42,9	74,7	64,1	46,6
	SAMTLIGA	470	234	209	174	151	150	163	636	700	494
TYSKLAND	- 5 MÅN	3,7	6,8	9,9	6,8	5,8	2,3	2,0	1,6	1,5	1,7
	6 MÅN - 11 MÅN	11,7	11,4	8,0	10,0	14,2	8,8	7,9	7,6	7,2	5,3
	1 ÅR	9,1	14,6	17,1	15,5	16,0	23,7	13,1	16,0	8,7	12,4
	2 ÅR	9,4	12,8	12,5	11,4	9,5	11,4	12,8	11,7	10,2	10,9
	3 ÅR	9,1	7,3	5,7	5,9	6,9	6,7	7,3	11,7	9,0	7,0
	4 ÅR	7,1	4,1	4,9	7,3	3,3	9,4	4,4	6,5	12,3	6,1
	5 ÅR	5,1	2,2	3,0	5,9	4,4	8,8	6,4	6,0	7,5	8,0
	6 - 7 ÅR	9,7	5,9	9,9	7,8	6,5	6,1	9,0	6,5	7,5	12,4
	8 - 9 ÅR	6,8	2,7	2,3	3,7	5,8	1,8	4,7	5,2	8,4	8,7
	10 ÅR -	12,0	9,6	9,1	11,0	11,3	7,0	12,2	9,5	16,2	14,3
	SUMMA ÅTERUTVANDRARE FÖDDA I SVERIGE ELLER INVANDRAT FÖRE 1968	83,8	78,5	82,5	85,4	83,6	86,0	79,9	82,3	88,6	86,9
	SAMTLIGA	16,2	21,5	17,5	14,6	16,4	14,0	20,1	17,7	11,4	13,1
	SAMTLIGA	351	219	263	219	275	342	343	368	333	412
USA	- 5 MÅN	2,7	4,3	3,0	6,2	4,0	7,1	2,4	1,7	1,8	2,3
	6 MÅN - 11 MÅN	9,0	12,3	12,3	10,2	8,7	5,0	4,1	10,0	3,3	4,5
	1 ÅR	16,4	26,8	22,7	21,2	24,9	15,3	23,7	19,4	12,3	23,5
	2 ÅR	11,4	12,8	10,8	16,7	14,7	15,3	16,8	15,4	12,8	11,3
	3 ÅR	10,9	6,4	13,4	9,0	10,0	9,6	12,5	11,3	13,1	12,5
	4 ÅR	7,7	5,5	6,5	4,5	4,2	11,0	7,9	6,7	9,8	8,4
	5 ÅR	6,2	4,9	4,3	5,1	5,5	7,8	3,4	5,4	8,3	6,5
	6 - 7 ÅR	8,1	6,2	4,5	7,1	5,5	6,0	6,7	9,2	14,1	9,4
	8 - 9 ÅR	5,6	4,7	3,0	4,0	5,7	5,7	4,1	4,0	6,5	5,8
	10 ÅR -	12,3	8,5	10,4	7,9	10,7	8,5	12,2	11,3	11,8	10,5
	SUMMA ÅTERUTVANDRARE FÖDDA I SVERIGE ELLER INVANDRAT FÖRE 1968	90,3	92,6	91,1	91,8	94,0	91,5	93,8	94,6	93,8	94,7
	SAMTLIGA	9,7	7,4	8,9	8,2	6,0	8,5	6,2	5,4	6,2	5,3
	SAMTLIGA	677	470	462	354	401	281	417	520	787	753
SAMTLIGA LÄNDER	- 5 MÅN	4,3	5,2	6,3	10,4	9,7	5,1	3,6	2,9	2,8	3,1
	6 MÅN - 11 MÅN	5,5	6,3	6,5	9,4	12,3	8,4	5,7	4,5	3,7	4,2
	1 ÅR	9,0	9,4	9,9	10,5	14,2	16,9	11,3	7,8	6,4	7,3
	2 ÅR	6,1	5,9	6,5	6,1	6,4	9,0	10,4	7,5	5,1	4,5
	3 ÅR	4,7	4,2	4,3	4,1	4,0	4,5	6,4	7,3	5,4	4,2
	4 ÅR	3,8	2,8	2,9	2,5	2,8	3,1	3,1	4,9	5,8	4,1
	5 ÅR	4,1	2,6	2,3	2,4	2,1	2,4	2,4	3,5	4,9	4,8
	6 - 7 ÅR	6,7	5,4	4,0	3,2	2,9	2,9	3,5	4,1	5,7	6,3
	8 - 9 ÅR	5,8	4,3	3,8	3,3	2,3	2,0	2,2	2,6	3,5	4,0
	10 ÅR -	12,0	11,7	12,1	12,2	10,9	10,0	9,4	9,9	11,9	12,5
	SUMMA ÅTERUTVANDRARE FÖDDA I SVERIGE ELLER INVANDRAT FÖRE 1968	61,9	57,8	58,6	64,1	67,5	64,5	58,1	55,0	55,2	54,9
	SAMTLIGA	38,1	42,2	41,4	35,9	32,5	35,5	41,9	45,0	44,8	45,1
	SAMTLIGA	24987	21860	21808	21788	25374	24846	25852	30093	32951	34469

Tabell 6.15

Återinvandring efter medborgarskap och vistelsetid utomlands i relativa tal 1986 - 1995

Re-migration by citizenship and duration of stay abroad, relative distribution 1986 - 1995

MEDBORGARSKAP VID INVAND- RINGEN	VISTELSETID UTOMLANDS	INVANDRINGSÅR									
		1986	1987	1988	1989	1990	1991	1992	1993	1994	1995
SVERIGE											
	- 5 MÅN	11,3	10,4	11,3	8,0	7,7	9,1	10,2	10,9	10,2	10,6
	6 MÅN - 11 MÅN	11,0	12,0	14,4	12,1	9,6	10,4	12,0	14,0	13,3	13,2
	1 ÅR	15,4	17,2	16,2	18,7	14,7	13,9	16,4	20,6	22,6	23,2
	2 ÅR	10,9	10,8	9,7	10,1	11,0	10,5	9,9	9,8	13,8	14,6
	3 ÅR	7,9	7,0	6,5	7,4	8,0	8,2	7,2	6,5	6,0	7,0
	4 ÅR	6,6	5,5	4,3	4,3	4,7	5,7	5,5	4,1	4,0	3,8
	5 ÅR	4,3	4,1	3,3	3,5	3,7	3,5	4,3	3,6	3,3	3,0
	6 - 7 ÅR	4,8	6,7	5,8	5,4	5,1	5,8	5,7	4,9	4,4	4,2
	8 - 9 ÅR	3,3	3,1	2,9	3,7	3,7	3,2	3,3	3,3	2,9	2,4
	10 ÅR -	9,1	8,6	7,6	8,3	8,5	9,6	12,0	9,7	8,6	7,4
	SUMMA ÅTERINVANDRARE FODDA I UTLANDET ELLER UTVANDRAT FÖRE 1968	84,6	85,4	82,0	81,4	76,5	79,9	86,6	87,3	89,0	89,4
	SAMTLIGA	5515	5632	6809	7020	6838	5871	5883	7087	8912	9854
DANMARK											
	- 5 MÅN	6,1	3,8	2,5	2,2	4,2	4,2	5,0	4,9	4,1	3,6
	6 MÅN - 11 MÅN	3,2	4,5	2,2	0,9	2,2	3,1	5,7	3,6	2,5	3,9
	1 ÅR	4,2	4,3	2,4	1,6	1,6	3,0	4,8	4,9	3,4	2,5
	2 ÅR	1,9	1,8	2,0	1,0	1,1	1,3	2,5	3,4	1,7	2,3
	3 ÅR	1,7	1,2	1,0	0,7	0,4	1,2	1,2	1,3	1,5	1,1
	4 ÅR	1,9	1,1	1,1	0,6	0,6	0,5	1,0	0,8	1,1	1,4
	5 ÅR	0,9	0,9	0,6	0,4	0,4	1,1	0,4	0,9	0,6	0,7
	6 - 7 ÅR	1,7	2,1	1,5	1,0	0,8	1,3	0,5	1,0	0,4	1,0
	8 - 9 ÅR	1,7	1,3	1,3	0,7	0,8	0,5	0,9	0,3	1,1	0,7
	10 ÅR -	1,7	3,3	3,8	3,5	2,9	3,6	2,8	2,3	2,3	2,1
	SUMMA ÅTERINVANDRARE FODDA I UTLANDET ELLER UTVANDRAT FÖRE 1968	25,1	24,3	18,2	12,6	15,1	19,8	24,7	23,3	18,7	19,4
	SAMTLIGA	1214	1257	2307	4499	3159	1713	1304	1193	1775	1744
FINLAND											
	- 5 MÅN	5,0	5,2	4,6	5,4	5,9	5,9	7,2	4,9	5,3	5,0
	6 MÅN - 11 MÅN	4,1	4,0	4,3	3,6	4,6	6,4	4,6	4,4	3,6	3,2
	1 ÅR	5,7	5,5	4,8	5,5	4,8	5,9	7,1	5,8	5,2	4,6
	2 ÅR	4,6	4,3	4,1	3,8	3,5	4,1	6,2	6,0	2,9	3,0
	3 ÅR	4,4	3,6	2,7	2,8	2,5	3,1	3,2	3,8	3,8	3,2
	4 ÅR	3,6	2,8	2,2	1,8	2,1	1,8	3,8	2,0	3,1	2,5
	5 ÅR	2,5	2,6	2,5	1,4	1,8	1,7	1,5	1,2	2,4	2,2
	6 - 7 ÅR	2,5	3,6	3,6	3,6	2,6	2,9	2,7	2,2	3,4	2,8
	8 - 9 ÅR	1,4	1,5	1,6	2,3	2,2	2,6	2,7	2,2	2,1	1,5
	10 ÅR -	4,4	4,5	5,1	5,4	5,8	6,4	6,5	6,5	7,7	7,7
	SUMMA ÅTERINVANDRARE FODDA I UTLANDET ELLER UTVANDRAT FÖRE 1968	38,2	37,5	35,5	35,6	35,9	40,8	45,6	39,1	39,3	35,7
	SAMTLIGA	4996	4779	5422	4506	4140	2986	2720	2459	2833	2928
NORGE											
	- 5 MÅN	2,4	2,3	2,0	0,6	1,7	4,1	4,9	6,0	6,5	4,9
	6 MÅN - 11 MÅN	1,2	2,3	2,2	1,0	1,0	2,9	4,5	5,2	4,7	3,4
	1 ÅR	2,9	2,8	2,3	1,1	1,1	2,7	4,0	4,9	6,1	4,8
	2 ÅR	1,4	1,4	1,4	0,8	0,8	1,3	2,1	2,9	2,8	2,8
	3 ÅR	0,8	0,5	1,2	0,7	0,5	0,8	0,8	1,1	1,4	2,1
	4 ÅR	0,6	0,6	0,8	0,3	0,5	0,8	1,0	0,8	0,9	1,0
	5 ÅR	0,7	0,6	0,7	0,3	0,2	0,4	0,4	0,5	0,6	1,0
	6 - 7 ÅR	0,7	1,2	1,2	0,6	0,4	0,7	0,7	1,0	1,1	0,8
	8 - 9 ÅR	0,8	0,8	1,1	0,5	0,4	0,4	1,0	0,5	0,5	0,5
	10 ÅR -	1,9	1,6	2,4	2,1	2,0	2,0	1,9	2,2	2,5	2,3
	SUMMA ÅTERINVANDRARE FODDA I UTLANDET ELLER UTVANDRAT FÖRE 1968	13,3	14,2	15,1	8,0	8,5	16,1	21,4	25,2	27,0	23,5
	SAMTLIGA	2093	2410	3203	8681	7293	2629	1935	1486	1600	1678
SAMTLIGA LÄNDER											
	- 5 MÅN	3,2	2,6	2,5	1,7	2,0	2,1	2,4	2,0	1,7	3,3
	6 MÅN - 11 MÅN	2,8	2,8	2,9	1,9	1,9	2,1	2,5	2,2	2,0	3,8
	1 ÅR	3,8	3,8	3,4	2,9	2,5	2,6	3,2	3,1	3,1	6,2
	2 ÅR	2,7	2,5	2,3	1,7	1,9	1,8	2,0	1,6	1,8	3,8
	3 ÅR	2,1	1,7	1,5	1,4	1,3	1,4	1,3	1,0	0,9	1,9
	4 ÅR	1,8	1,3	1,1	0,8	0,9	0,9	1,1	0,7	0,6	1,2
	5 ÅR	1,2	1,0	0,9	0,7	0,7	0,7	0,8	0,6	0,5	0,9
	6 - 7 ÅR	1,3	1,7	1,5	1,1	1,1	1,1	1,1	0,8	0,7	1,2
	8 - 9 ÅR	0,8	0,8	0,9	0,8	0,8	0,7	0,8	0,6	0,5	0,8
	10 ÅR -	2,2	2,1	2,2	2,0	2,1	2,1	2,4	1,8	1,6	2,7
	SUMMA ÅTERINVANDRARE FODDA I UTLANDET ELLER UTVANDRAT FÖRE 1968	21,8	20,3	19,2	15,1	15,2	15,6	17,7	14,4	13,3	25,9
	SAMTLIGA	39576	42767	51300	65982	60179	49806	45419	61935	83654	45950

Tabell 6.17

Överförda från och till obefintligregistret efter kön och medborgarskap 1986 - 1995

Persons transferred from to the "residence unknown" register by sex and citizenship 1986 - 1995

Kön	1986	1987	1988	1989	1990	1991	1992	1993	1994	1995
Medborgarskapsland										
Från obefintligregistret										
Män										
Sverige	61	69	135	76	88	51	57	45	43	42
Danmark	4	2	-	2	-	-	-	-	-	1
Finland	10	13	22	8	15	7	1	9	5	5
Norge	1	2	2	2	1	-	1	3	-	2
Tyskland	-	-	-	-	-	-	-	-	-	2
Ovriga länder	3	-	6	3	3	1	-	2	1	4
Summa	79	86	165	91	107	59	59	59	49	56
Kvinnor										
Sverige	7	13	35	21	23	15	12	4	5	4
Danmark	-	-	-	-	-	-	-	-	1	-
Finland	1	1	4	1	1	-	-	-	-	-
Norge	-	-	-	-	-	-	-	-	-	-
Tyskland	-	-	-	-	-	-	-	-	-	2
Ovriga länder	2	1	4	2	1	1	-	-	-	2
Summa	10	15	43	24	25	16	12	4	6	8
Samtliga										
Sverige	68	82	170	97	111	66	69	49	48	46
Danmark	4	2	-	2	-	-	-	-	1	1
Finland	11	14	26	9	16	7	1	9	5	5
Norge	1	2	2	2	1	-	1	-	-	2
Tyskland	-	-	-	-	-	-	-	3	-	4
Ovriga länder	5	1	10	5	4	2	-	2	1	6
Summa	89	101	208	115	132	75	71	63	55	64
Till obefintligregistret										
Män										
Sverige	217	601	161	154	92	48	59	60	119	188
Danmark	6	4	8	3	6	2	1	3	4	7
Finland	40	77	29	24	16	9	13	9	11	15
Norge	4	9	4	8	2	2	2	1	7	10
Tyskland	-	-	4	2	-	1	-	2	6	5
Ovriga länder	54	35	41	35	10	11	12	77	53	99
Summa	321	726	247	226	126	73	87	152	200	324
Kvinnor										
Sverige	117	374	68	53	45	24	18	32	50	93
Danmark	5	1	-	1	-	1	1	3	1	3
Finland	19	44	8	4	4	-	1	2	1	8
Norge	2	2	3	1	1	-	-	-	1	2
Tyskland	-	-	-	4	-	-	-	1	1	-
Ovriga länder	28	40	21	15	2	3	19	29	36	55
Summa	171	461	100	78	52	28	39	67	90	161
Samtliga										
Sverige	334	975	229	207	137	72	77	92	169	281
Danmark	11	5	8	4	6	3	2	6	5	10
Finland	59	121	37	28	20	9	14	11	12	23
Norge	6	11	7	9	3	2	2	1	8	12
Tyskland	-	-	4	6	-	1	-	3	7	5
Ovriga länder	82	75	62	50	12	14	31	106	89	154
Summa	492	1 187	347	304	178	101	126	219	290	485

7 Medborgarskapsbyten

Färre nya svenskar

Antalet utlänningar som fick svenskt medborgarskap fortsatte att minska under 1995. Under året blev 31 993 utlänningar svenska medborgare, vilket är 3 091 färre än 1994 men ändå relativt många. Som jämförelse var det under 1980-talet omkring 20 000 utlänningar årligen som blev svenska medborgare.

Under 1995 fick 3 867 iranier svenskt medborgarskap. Andra stora grupper som fått svenskt medborgarskap är 3 550 jugoslaver, 2 836 turkar och 2 728 libaneser.

För att bli svensk medborgare genom naturalisering (ansökan eller anmälan) krävs i princip att man har fyllt 18 år och bott i Sverige i fem år (flyktingar fyra år, nordiska medborgare två år). Barn under 18 år blir i regel svensk medborgare samtidigt som föräldrarna.

Definitioner och begrepp

Medborgarskapsbyten

Från 1974 redovisas byten till svenskt medborgarskap efter det år beslutet fattats. Byte till utländskt medborgarskap eller byte mellan två utländska medborgarskap redovisas efter det år ändringen registrerats vid länskattemyndigheternas personregister.

Diagram 12

Utlänningar som fått svenskt medborgarskap efter kön och ålder 1995

Aliens naturalized by sex and age 1995

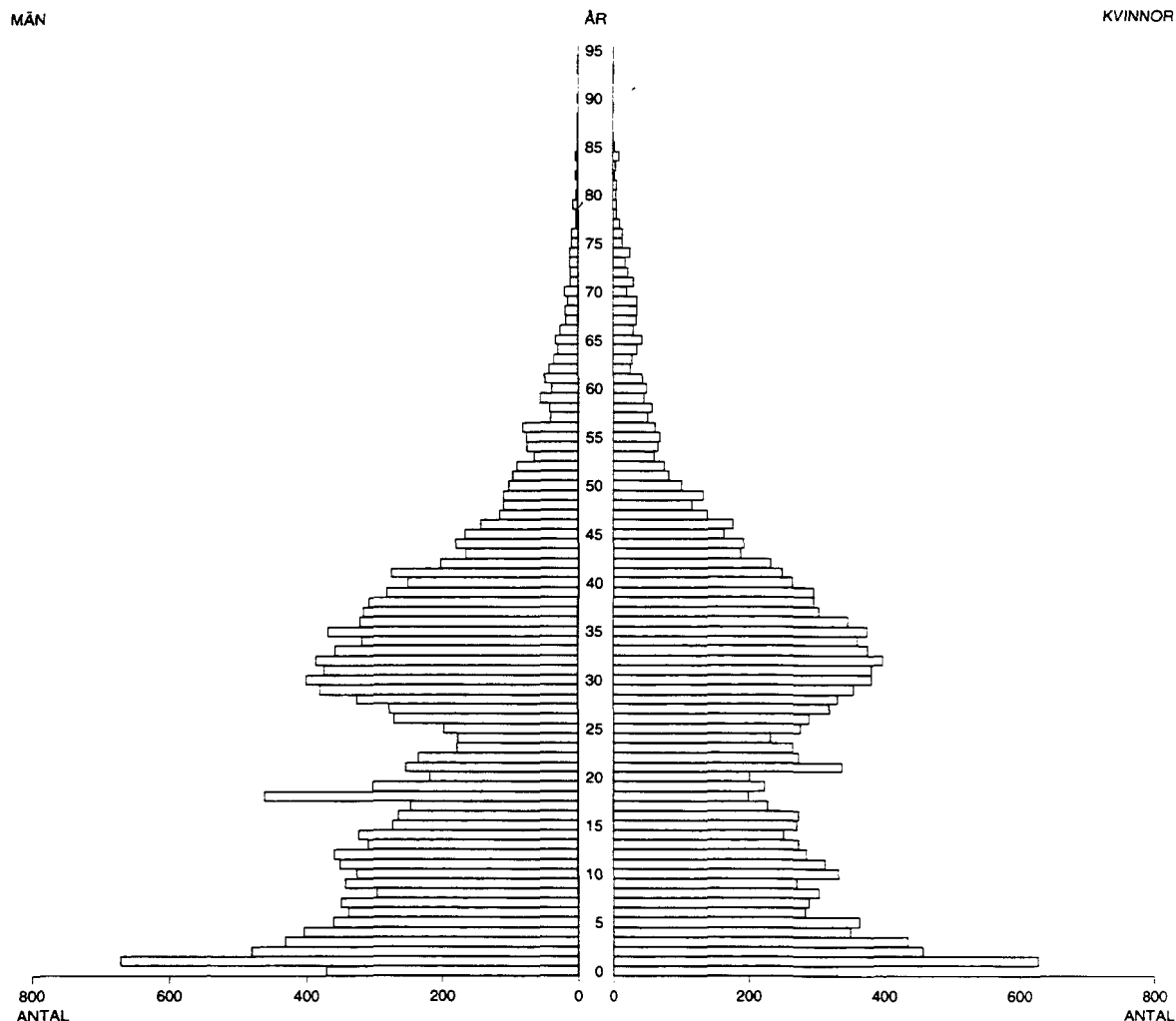

Tabell 7.1

Utänningar som erhållit svenskt medborgarskap efter kön, ålder och civilstånd 1995

Aliens naturalized by sex, age and marital status 1995

ÅLDER VID ÅRETS SLUT	OGIFTA		GIFTA		ÄNKL O ÄNK		FRÄNSKILDA		HELA ANTALET		SUMMA
	M	KV	M	KV	M	KV	M	KV	M	KV	
- 4	2357	2200	-	-	-	-	-	-	2357	2200	4557
5- 9	1691	1513	-	-	-	-	-	-	1691	1513	3204
10-14	1669	1462	-	-	-	-	-	-	1669	1462	3131
15-19	1541	1177	4	25	-	-	-	-	1545	1202	2747
20-24	940	864	114	421	-	-	11	29	1065	1314	2379
25-29	788	363	570	1031	3	7	92	174	1453	1575	3028
30-34	589	240	1074	1331	1	13	174	320	1838	1904	3742
35-39	279	137	1124	1174	4	16	189	296	1596	1623	3219
40-44	87	81	848	790	4	16	137	244	1076	1131	2207
45-49	46	36	497	501	-	16	101	182	644	735	1379
50-54	23	23	335	262	4	13	65	91	427	389	816
55-59	17	11	232	188	-	34	48	57	297	290	587
60-64	7	5	152	117	4	35	31	29	194	186	380
65-69	6	11	80	108	13	42	11	21	110	182	292
70-74	3	5	51	64	5	41	7	9	66	119	185
75-79	-	4	22	19	5	28	4	-	31	51	82
80-84	-	4	7	14	3	11	-	2	10	31	41
85-89	-	-	4	4	-	3	-	-	4	7	11
90-94	-	-	2	-	1	3	-	-	3	3	6
95-	-	-	-	-	-	-	-	-	-	-	-
SUMMA	10043	8136	5116	6049	47	278	870	1454	16076	15917	31993

DARAV FD FINLÄNSKA MEDBORGARE SOM ERHÅLLIT SVENSKT MEDBORGARSKAP

ÅLDER VID ÅRETS SLUT	OGIFTA		GIFTA		ÄNKL O ÄNK		FRÄNSKILDA		HELA ANTALET		SUMMA
	M	KV	M	KV	M	KV	M	KV	M	KV	
- 4	117	111	-	-	-	-	-	-	117	111	228
5- 9	80	68	-	-	-	-	-	-	80	68	148
10-14	60	64	-	-	-	-	-	-	60	64	124
15-19	420	131	-	-	-	-	-	-	420	131	551
20-24	72	151	3	6	-	-	-	3	75	160	235
25-29	26	72	2	36	-	-	2	5	30	113	143
30-34	9	45	3	37	-	-	-	8	12	90	102
35-39	12	35	16	41	-	2	6	22	34	100	134
40-44	14	31	21	59	-	1	7	25	42	116	158
45-49	9	13	36	49	-	-	10	21	55	83	138
50-54	6	5	19	35	-	1	12	14	37	55	92
55-59	2	1	15	5	-	-	8	4	25	10	35
60-64	1	1	1	3	-	3	4	4	6	11	17
65-69	-	1	2	2	1	2	2	1	5	6	11
70-74	-	1	1	1	-	2	-	1	1	5	6
75-79	-	1	1	-	-	1	-	-	1	2	3
80-84	-	-	-	-	-	-	-	-	-	-	-
85-89	-	-	-	-	-	-	-	-	-	-	-
90-94	-	-	-	-	-	-	-	-	-	-	-
95-	-	-	-	-	-	-	-	-	-	-	-
SUMMA	828	731	120	274	1	12	51	108	1000	1125	2125

Tabell 7.2

Personer som bytt medborgarskap efter tidigare och nuvarande medborgarskap samt kön 1995
Changes of citizenship by earlier and present citizenship and sex 1995

NUVARANDE RESP. TIDIGARE MED- BORGARSKAPSLAND	FRÅN UTLÄNDSKT TILL SVENSKT MEDBORGARSKAP EFTER DET TIDIGARE			FRÅN SVENSKT TILL UT- LÄNDSKT MEDBORGARSKAP EFTER DET FÖRVÄRVADE			FRÅN UTLÄNDSKT TILL ANNAT UTLÄNDSKT MEDBORGARSKAP EFTER DET TIDIGARE			FRÅN UTLÄNDSKT TILL ANNAT UTLÄNDSKT MEDBORGARSKAP EFTER DET FÖRVÄRVADE		
	M	KV	SUMMA	M	KV	SUMMA	M	KV	SUMMA	M	KV	SUMMA
NORDEN												
DANMARK	146	172	318	2	4	6	-	2	2	2	1	3
FINLAND	1000	1125	2125	3	2	5	3	1	4	1	3	4
ISLAND	19	22	41	-	-	-	-	-	-	-	2	2
NORGE	179	184	363	2	2	4	-	-	-	2	3	5
OVR. EUROPA												
FRANKRIKE	10	16	26	1	-	1	-	-	-	2	1	3
GREKLAND	78	62	140	1	-	1	-	-	-	-	-	-
ITALIEN	41	22	63	-	-	-	-	-	-	-	-	-
F. D. JUGOSLAVIEN	1709	1841	3550	-	1	1	580	508	1088	103	102	205
NEDERLÄNDERNA	14	8	22	-	-	-	-	-	-	-	1	1
POLEN	315	580	895	-	3	3	1	-	1	-	2	2
PORTUGAL	6	5	9	-	-	-	-	-	-	-	-	-
RUMANIEN	294	380	674	-	-	-	77	76	153	1	-	1
SCHWEIZ	11	19	30	1	-	1	-	-	-	-	1	1
SPANIEN	22	11	33	1	2	3	-	-	-	1	3	4
STORBRIANNIEN	46	50	96	2	2	4	3	1	4	4	4	8
F. D. TJECKOSLOVAK	35	62	97	-	-	-	21	66	87	-	-	-
TYSKLAND	57	71	128	2	-	2	1	-	1	-	3	3
UNGERN	115	154	269	-	-	-	3	3	6	-	5	5
ÖSTERRIKE	13	12	25	2	-	2	1	-	1	-	-	-
AFRIKA												
ETIOPIEN	784	624	1408	-	-	-	76	73	149	18	12	30
GAMBIA	74	68	142	-	-	-	-	-	-	-	1	1
MAROCKO	125	92	217	-	-	-	3	-	3	-	-	-
TUNISIEN	107	61	168	-	-	-	-	-	-	4	4	8
NORDAMERIKA												
CANADA	7	5	12	1	1	2	-	-	-	5	-	5
EL SALVADOR	88	88	176	-	-	-	-	-	-	2	1	3
U S A	22	23	45	3	3	6	3	3	6	2	3	5
SYDAMERIKA												
BOLIVIA	32	43	75	-	-	-	-	1	1	-	-	-
BRASILIEN	42	64	106	-	-	-	-	-	-	-	-	-
CHILE	438	508	946	1	-	1	1	-	1	1	2	3
COLOMBIA	147	167	314	-	-	-	-	3	3	1	-	1
ASIEN												
FILIPPINERNA	56	181	237	-	-	-	-	1	1	-	-	-
INDIEN	114	152	266	-	-	-	1	-	1	-	-	-
IRAK	840	626	1466	-	-	-	6	5	11	9	2	11
IRAN	2035	1832	3867	1	-	1	-	2	2	5	9	14
JAPAN	4	6	10	-	-	-	-	-	-	-	-	-
KINA, FOLKREP.	122	211	333	-	-	-	1	3	4	-	2	2
LIBANON	1524	1204	2728	-	-	-	25	22	47	15	21	36
PAKISTAN	64	59	123	-	-	-	1	-	1	-	-	-
SYRIEN	673	657	1330	-	-	-	4	2	6	41	29	70
THAILAND	105	196	301	2	-	2	-	-	-	1	-	1
TURKIET	1511	1325	2836	1	-	1	4	4	8	14	14	28
VIETNAM	185	236	421	-	-	-	-	2	2	-	1	1
OCEANIEN												
AUSTRALIEN	1	2	3	1	4	5	-	-	-	1	-	1
F. D SOVJETUNIONEN	184	295	479	-	-	-	27	31	58	15	21	36
ÖVRIGA LÄNDER	1967	1715	3682	1	2	3	270	274	544	813	782	1595
STATSLÖSA	717	681	1398	-	1	1	60	59	119	109	107	216
SUMMA	16076	15917	31993	28	27	55	1172	1142	2314	1172	1142	2314

Tabell 7.3

Utlänningar som erhållit svenskt medborgarskap efter kön, civilstånd och förutvarande medborgarskap 1995
 Aliens naturalized by sex, marital status and previous citizenship 1995

FÖRUTVARANDE MEDBORGAR- SKAPSLAND	OGIFTA				GIFTA		ÄNKLINGAR OCH ANKOR		FRÄNSKILDA		HELA ANTALET		SUMMA
	UNDER 18 ÅR		ÖVRIGA		M	KV	M	KV	M	KV	M	KV	
	M	KV	M	KV									
NORDEN													
DANMARK	50	50	43	70	43	37	2	1	8	14	146	172	318
FINLAND	344	290	484	441	120	274	1	12	51	108	1000	1125	2125
ISLAND	4	12	10	6	5	4	-	-	-	-	19	22	41
NORGE	80	54	54	68	35	46	1	4	9	12	179	184	363
ÖVRIGA EUROPA													
ALBANIEN	3	-	-	-	3	3	-	-	-	-	6	3	9
BELGIEN	2	-	1	-	1	2	-	-	-	-	4	2	6
BOSNIEN-HERC.	8	2	2	-	6	6	-	-	3	-	19	8	27
BULGARIEN	58	48	29	9	49	59	-	1	10	10	146	127	273
ESTLAND	15	7	3	4	6	4	-	-	1	5	25	20	45
FRANKRIKE	5	9	3	6	2	1	-	-	-	-	10	16	26
GREKLAND	16	16	25	7	33	35	-	1	4	3	78	62	140
IRLAND	2	-	1	-	-	3	-	-	-	-	3	3	6
ITALIEN	9	7	13	11	14	3	-	-	5	1	41	22	63
JUGOSLAVIEN	590	579	269	205	685	768	17	64	148	225	1709	1841	3550
LETTLAND	8	5	-	-	2	1	-	1	-	-	10	7	17
LIECHTENSTEIN	3	-	-	-	-	-	-	-	-	-	3	-	3
KROATIEN	7	13	11	21	16	23	-	1	-	6	34	64	98
MAKEDONIEN	9	8	3	1	26	27	-	1	6	3	44	40	84
NEDERLÄNDERNA	2	4	7	-	5	3	-	-	-	1	14	8	22
POLEN	179	143	50	53	64	257	-	18	22	109	315	580	895
PORTUGAL	2	-	2	2	-	2	-	-	-	1	4	5	9
RUMANIEN	109	114	48	38	111	166	2	16	24	46	294	380	674
RYSSLAND	36	37	1	1	3	20	-	1	2	3	42	62	104
SCHWEIZ	5	6	3	11	3	2	-	-	-	-	11	19	30
SLOVENIEN	-	1	2	6	3	1	-	-	-	1	5	9	14
SOVJETUNIONEN	53	65	16	17	62	131	-	5	15	50	146	268	414
SPANIEN	7	4	10	4	3	2	-	-	2	1	22	11	33
STORBRITANNIEN	18	17	10	15	12	14	1	1	5	3	46	50	96
TJECKIEN	4	1	-	1	-	-	-	-	-	-	4	2	6
TJECKOSLOVAKIEN	14	14	5	6	12	27	-	1	4	14	35	62	97
TYSKLAND	27	17	14	41	11	10	2	2	3	1	57	71	128
UKRAINA	2	1	-	-	1	-	-	-	-	-	3	1	4
UNGERN	42	51	26	17	41	61	-	-	6	25	115	154	269
VITRYSSLAND	1	2	-	-	-	-	-	-	-	-	1	2	3
OSTERRIKE	1	1	5	6	6	4	-	-	1	1	13	12	25
AFRIKA													
ALGERIET	12	10	20	2	23	31	-	2	11	3	66	48	114
ANGOLA	10	9	3	-	6	10	-	-	-	2	19	21	40
ARABREPUBLICEN EGYPT	15	19	13	3	30	24	1	2	7	3	66	51	117
BENIN	1	1	-	-	2	-	-	-	1	-	4	1	5
BOTSMANA	1	-	1	1	-	-	-	-	-	-	2	1	3
BURKINA FASO	1	1	-	-	1	-	-	-	-	1	2	2	4
DJIBOUTI	-	1	-	-	-	-	-	-	-	-	-	1	1
EKVATORIALGUINEA	-	2	-	-	1	-	-	-	-	-	1	2	3
ELFENBENSKUSTEN	2	-	3	-	2	-	-	-	3	1	10	1	11
ETIOPIEN	265	247	254	147	230	174	2	4	33	52	784	624	1408
GABON	-	-	1	-	-	-	-	-	-	-	1	-	1
GAMBIA	25	24	8	6	19	21	-	-	22	17	74	68	142
GHANA	19	12	14	2	10	13	-	-	5	3	48	30	78
GUINEA	-	-	1	-	-	1	-	-	-	1	1	2	3
GUINEA-BISSAU	3	2	-	1	-	-	-	-	-	-	3	3	6
KAMERUN	-	-	-	-	-	1	-	-	-	-	-	1	1
KAP VERDE	2	1	3	1	-	5	-	-	-	1	5	8	13
KENYA	2	1	3	2	2	5	-	1	-	2	7	11	18
LESOTHO	-	1	-	-	-	-	-	-	-	1	-	2	2
LIBERIA	3	-	2	1	-	-	-	-	-	-	5	1	6
LIBYEN	2	2	2	-	2	2	-	-	-	-	6	4	10
MALI	-	-	-	-	-	1	-	-	-	-	-	1	1
MAROCKO	16	16	26	6	64	58	1	1	18	11	125	92	217
MAURITIUS	-	-	-	-	-	2	-	-	2	-	2	2	4

Tabell 7.3 (forts)

Utlänningar som erhållit svenskt medborgarskap efter kön, civilstånd och förutvarande medborgarskap 1995

FÖRUTVARANDE MEDBORGAR- SKAPSLAND	OGIFTA				GIFTA		ÄNKLINGAR OCH ÄNKOR		FRÄNSKILDA		HELA ANTALET		SUMMA
	UNDER 18 ÅR		ÖVRIGA		M	KV	M	KV	M	KV	M	KV	
	M	KV	M	KV									
MOZAMBIQUE	2	2	-	1	-	1	-	-	-	-	2	4	6
NIGER	-	-	1	-	-	-	-	-	-	-	1	-	1
NIGERIA	4	3	1	-	6	3	-	-	2	1	13	7	20
RUANDA	-	-	-	-	-	-	-	-	-	1	-	1	1
SENEGAL	-	-	1	-	-	-	-	-	-	-	1	-	1
SEYCHELLERNA	-	-	-	-	-	1	-	-	-	-	-	1	1
SIERRA LEONE	3	-	-	1	1	1	-	-	-	-	4	2	6
SOMALIA	192	161	56	14	109	52	2	2	13	9	372	238	610
SUDAN	4	2	6	-	4	3	-	1	2	-	16	6	22
SYDAFRIKA	3	1	2	-	1	4	-	1	-	-	6	6	12
TANZANIA	6	3	2	-	5	7	-	-	1	3	14	13	27
TOGO	6	4	1	-	9	-	-	-	1	-	17	4	21
TUNISIEN	23	26	21	4	50	26	-	1	13	4	107	61	168
UGANDA	25	29	14	16	13	22	-	1	6	5	58	73	131
ZAIRE	5	8	3	-	1	6	-	1	1	1	10	16	26
ZAMBIA	1	-	1	-	-	2	-	-	-	-	2	2	4
ZIMBABWE	-	-	-	1	2	1	-	-	-	-	2	2	4
NORDAMERIKA													
ANTIGUA OCH BARUDA	2	1	-	1	-	-	-	-	-	-	2	2	4
BAHAMAS	-	1	-	-	-	-	-	-	-	-	-	1	1
CANADA	3	2	1	1	3	-	-	-	2	7	5	12	12
COSTA RICA	-	-	2	-	-	1	-	-	-	-	2	1	3
CUBA	1	2	1	-	-	4	-	-	1	3	3	9	12
DOMINICA	2	2	-	1	-	-	-	-	-	-	2	3	5
DOMINIKANSKA REP	-	-	-	2	-	2	-	-	-	-	-	4	4
EL SALVADOR	40	32	29	24	15	21	-	2	4	9	88	88	176
GUATEMALA	14	9	2	-	1	3	-	-	1	2	18	14	32
HAITI	-	-	1	-	-	-	-	-	-	-	1	-	1
HONDURAS	1	-	1	3	1	1	-	-	-	-	3	4	7
JAMAICA	-	-	-	-	-	1	-	-	-	-	-	1	1
MEXICO	2	1	1	1	2	2	-	-	-	-	5	4	9
NICARAGUA	6	4	1	2	1	5	-	-	-	-	8	11	19
PANAMA	6	2	-	3	2	2	-	-	1	1	9	8	17
TRINIDAD OCH TOBAGO	1	1	-	-	1	2	-	-	1	2	3	5	8
USA	6	6	8	7	5	5	-	2	3	3	22	23	45
SYDAMERIKA													
ARGENTINA	2	2	7	3	4	11	-	2	4	2	17	20	37
BOLIVIA	14	7	7	12	8	15	2	1	1	8	32	43	75
BRASILIEN	37	31	3	7	2	22	-	-	-	4	42	64	106
CHILE	136	125	121	132	127	146	1	9	53	96	438	508	946
COLOMBIA	108	103	15	17	20	29	-	2	4	16	147	167	314
ECUADOR	9	7	4	1	4	6	-	-	-	4	17	18	35
GUAYANA	1	-	-	-	-	-	-	-	-	1	1	1	2
PERU	18	19	22	19	24	27	-	1	6	8	70	74	144
URUGUAY	5	3	5	4	5	4	-	-	2	3	17	14	31
VENEZUELA	2	4	2	-	1	4	-	-	1	1	6	9	15

Tabell 7.3 (forts)

Utlänningar som erhållit svenskt medborgarskap efter kön, civilstånd och förutvarande medborgarskap 1995

FÖRUTVARANDE MEDBORGÄR- SKAPSLAND	OGIFTA				GIFTA		ÄNKLINGAR OCH ÄNKOR		FRÄNSKILDA		HELA ANTALET		SUMMA
	UNDER 18 ÅR		ÖVRIGA		M	KV	M	KV	M	KV	M	KV	
	M	KV	M	KV	M	KV	M	KV	M	KV	M	KV	
ASIEN													
AFGHANISTAN	18	11	3	2	10	10	-	-	2	-	33	23	56
ARMENIEN	-	-	-	-	-	1	-	-	-	-	-	1	1
BANGLADESH	21	15	14	3	48	45	1	2	6	3	90	68	158
CYPERN	-	-	-	-	1	1	-	-	-	-	1	2	3
FILIPPINERNA	44	47	4	23	8	98	-	1	-	12	56	181	237
FÖRENADE ARABEMIRATEN	1	-	-	-	-	-	-	-	-	-	1	-	1
HONG KONG	-	-	1	-	7	13	-	-	-	-	8	13	21
INDIEN	57	95	12	5	42	37	-	-	3	15	114	152	266
INDONESIEN	2	-	3	1	1	4	-	-	-	2	6	7	13
IRAK	305	292	139	54	369	249	1	7	26	24	840	626	1466
IRAN	677	607	623	207	617	761	5	10	113	247	2035	1832	3867
ISRAEL	-	4	2	2	8	7	-	-	3	1	13	14	27
JAPAN	-	1	2	1	2	2	-	-	-	2	4	6	10
JEMEN	-	-	-	-	1	-	-	-	-	-	1	-	1
JORDANIEN	35	12	8	3	20	23	-	-	3	1	66	39	105
KAMPUCHEA	1	1	-	-	1	1	-	-	-	-	2	2	4
KINA, FOLKREP	33	83	15	13	69	96	-	3	5	16	122	211	333
KINA, (TAJMAN)	4	7	-	1	3	8	-	1	-	2	7	19	26
KIRGISTAN	-	1	-	-	-	1	-	-	-	-	-	2	2
KOREA, DEM FOLKREP	3	-	-	-	-	-	-	-	-	-	3	-	3
KOREA, REPUBLIKEN	65	31	-	-	1	3	-	-	-	2	66	36	102
LÄS	2	1	-	1	-	2	-	-	-	-	2	4	6
LIBANON	631	576	307	65	537	494	3	29	46	40	1524	1204	2728
MALAYSIA	3	1	2	-	2	3	-	-	-	-	7	4	11
MYANMAR	-	-	-	-	1	-	-	-	-	-	1	-	1
NEPAL	-	4	-	-	-	-	-	-	-	-	-	4	4
PAKISTAN	21	15	10	3	28	34	-	2	5	5	64	59	123
SINGAPORE	-	-	-	-	-	2	-	-	-	-	-	2	2
SRI LANKA	25	23	28	4	31	36	-	-	1	1	85	64	149
SYDJEMEN	2	1	1	1	-	-	-	-	-	-	3	2	5
SYRIEN	282	267	140	58	244	303	2	16	5	13	673	657	1330
THAILAND	79	60	18	33	5	80	-	3	3	20	105	196	301
TURKIET	649	514	220	107	573	604	-	18	69	82	1511	1325	2836
UZBEKISTAN	2	-	1	1	1	1	-	-	-	-	4	2	6
VIETNAM	124	128	15	27	36	62	-	6	10	13	185	236	421
OCEANIEN													
AUSTRALIEN	-	-	-	-	-	2	-	-	1	-	1	2	3
NYA ZEELAND	-	-	-	-	-	1	-	-	-	-	-	1	1
VÄSTRA SAMOA	1	-	-	-	-	1	-	-	-	-	1	1	2
STATSLÖS	440	422	94	28	168	202	-	10	15	19	717	681	1398
EJ UPPGIVET	190	203	34	24	80	76	-	4	2	4	306	311	617
SAMTLIGA	6501	5952	3542	2184	5116	6049	47	278	870	1454	16076	15917	31993

Tabell 7.4

Utlänningar som erhållit svenskt medborgarskap efter förutvarande medborgarskap 1986 - 1995
Aliens naturalized by previous citizenship 1986 - 1995

Förutvarande medborgarskapsland	1986	1987	1988	1989	1990	1991	1992	1993	1994	1995
Norden	6 192	5 255	5 370	5 890	4 437	5 176	4 699	3 675	3 797	2 847
Danmark	594	497	542	574	397	407	418	283	345	318
Finland	5 040	4 212	4 294	4 611	3 532	4 208	3 805	3 070	2 974	2 125
Island	23	27	22	34	28	22	31	31	28	41
Norge	535	519	512	671	480	539	445	291	450	363
Övriga Europa	5 154	5 748	5 222	4 676	3 933	6 303	6 960	14 306	9 273	6 756
Albanien	6	-	2	-	2	5	1	3	1	9
Belgien	7	5	4	3	4	6	4	7	-	6
Bosnien-Hercegovina	-	-	-	-	-	-	-	-	12	27
Bulgarien	34	46	34	31	28	54	42	50	151	273
Estland	-	-	-	-	-	1	2	9	29	45
Frankrike	27	39	19	25	15	36	22	32	32	26
Grekland	964	832	478	669	457	783	377	464	244	140
Irland	9	8	9	1	1	5	6	4	6	6
Italien	78	76	50	61	42	59	45	60	45	63
Jugoslavien	939	999	1 197	1 318	1 152	2 832	3 969	10 940	6 352	3 550
Kroatien	-	-	-	-	-	-	-	-	104	98
Lettland	-	-	-	-	-	-	1	10	9	17
Liechtenstein	-	-	-	-	-	-	-	-	1	3
Luxembourg	-	-	-	-	-	1	-	-	-	-
Makedonien	-	-	-	-	-	-	-	-	38	84
Malta	3	1	-	-	-	-	-	2	4	-
Nederländerna	52	57	40	29	31	33	52	31	29	22
Polen	1 708	2 363	2 260	1 397	1 205	1 309	1 294	1 164	998	895
Portugal	106	73	58	48	63	64	49	77	44	9
Rumänien	131	134	230	311	368	530	545	838	398	674
Ryssland	-	-	-	-	-	-	-	-	57	104
San Marino	-	1	3	-	-	-	-	-	-	-
Schweiz	7	20	27	31	16	19	5	10	11	30
Slovakien	-	-	-	-	-	-	-	-	5	-
Slovenien	-	-	-	-	-	-	-	-	8	14
Spanien	137	137	75	73	62	74	49	34	38	33
Storbritannien	179	231	161	135	102	143	138	101	107	96
Tjeckien	-	-	-	-	-	-	-	-	-	6
Tjeckoslovakien	154	149	97	127	67	70	105	107	144	97
Tyskland 1)	263	253	209	188	130	169	141	155	137	128
Tyskland, Dem rep	22	15	18	11	16	-	-	-	-	-
Ukraina	-	-	-	-	-	-	-	-	1	4
Ungern	278	247	208	161	120	74	75	162	217	269
Vitryssland	-	-	-	-	-	-	-	-	4	3
Österrike	50	62	43	57	52	36	38	46	47	25
Afrika	1 054	948	652	581	730	1 567	2 287	2 795	3 308	3 269
Algeriet	56	63	36	53	39	107	51	113	101	114
Angola	2	2	3	4	6	12	18	44	26	40
Benin	-	-	-	5	2	-	-	2	4	5
Botswana	-	-	-	-	-	-	2	1	-	3
Burkina Faso	-	-	1	-	1	1	2	5	4	4
Burundi	1	-	-	-	-	-	-	-	-	-
Comorema	-	-	-	-	-	1	-	-	-	-
Djibouti	-	-	-	-	-	-	-	1	-	1
Egypten	59	48	28	32	26	36	26	76	116	117
Ekvatorialguinea	-	-	-	-	-	-	-	-	2	3
Elfenbenskusten	-	7	1	-	3	2	8	15	6	11
Etiopien	397	312	157	143	178	495	1 267	1 337	1 882	1 408
Gabon	-	-	1	2	-	-	-	-	1	1
Gambia	39	37	44	33	33	32	84	46	62	142
Ghana	29	19	9	11	20	55	41	61	64	78
Guinea	1	-	1	1	1	3	4	4	-	3
Guinea-Bissau	-	1	6	-	1	5	4	4	3	6
Kamerun	-	-	-	-	1	-	-	2	2	1
Kap Verde	16	28	12	10	9	28	26	41	18	13

Tabell 7.4 (forts)

Utlänningar som erhållit svenskt medborgarskap efter förutvarande medborgarskap 1986 - 1995

Förutvarande medborgarskapsland	1986	1987	1988	1989	1990	1991	1992	1993	1994	1995
Kenya	21	2	7	2	7	7	15	30	30	18
Kongo, Folkrepubliken	1	2	5	-	1	3	2	2	2	-
Lesotho	1	2	1	2	-	1	-	-	-	2
Liberia	3	8	15	7	12	28	7	12	13	6
Libyen	6	7	5	1	2	3	3	17	12	10
Madagaskar	1	3	6	2	3	2	1	2	4	-
Malawi	3	1	-	-	1	2	1	-	-	-
Mali	-	-	-	1	3	3	1	8	3	1
Marocko	155	141	112	91	140	230	212	235	228	217
Mauretanien	-	-	-	-	-	-	-	1	1	-
Mauritius	3	5	5	-	1	3	9	4	3	4
Mocambique	-	2	4	3	2	8	8	7	5	6
Namibia	1	-	1	-	-	-	-	-	2	-
Niger	-	-	-	-	-	-	-	-	-	1
Nigeria	7	12	13	9	13	22	22	40	42	20
Rwanda	-	4	-	-	-	1	-	-	-	1
Sao Tome och Principe	2	1	-	-	-	3	3	1	-	-
Senegal	8	2	6	4	1	-	5	8	10	1
Seychelleerna	1	1	2	3	2	1	3	1	1	1
Sierra Leone	7	5	2	1	4	3	8	9	9	6
Somalia	27	43	23	34	17	72	93	173	209	610
Sudan	14	4	10	5	4	15	8	20	16	22
Swaziland	-	-	-	-	1	-	1	1	3	-
Sydafrika	21	16	23	11	18	15	7	21	10	12
Tanzania	13	8	8	8	9	36	23	17	14	27
Tchad	-	-	-	-	-	-	1	-	2	-
Togo	1	-	-	-	2	5	7	5	3	21
Tunisien	117	95	57	45	87	142	166	192	159	168
Uganda	25	40	23	47	53	132	105	162	172	131
Zaire	8	18	17	9	15	46	35	67	55	26
Zambia	7	5	2	2	10	3	4	6	3	4
Zimbabwe	1	4	6	-	2	4	4	2	6	4
Nordamerika	167	154	150	129	201	281	349	360	376	356
Antigua och Baruda	-	-	-	-	-	-	-	-	-	4
Bahamas	-	-	-	-	-	1	-	-	-	1
Barbados	3	-	-	-	2	1	4	1	-	-
Belize	-	1	-	-	-	-	-	-	-	-
Canada	13	8	3	7	9	16	11	7	8	12
Costa Rica	3	2	7	3	7	9	5	6	3	3
Cuba	4	12	3	3	2	6	3	5	6	12
Dominica	3	7	1	-	-	2	1	-	1	5
Dominikanska Republiken	8	5	7	7	1	8	8	7	6	4
El Salvador	6	7	12	17	56	78	166	186	214	176
Grenada	-	-	1	-	-	-	-	-	-	-
Guatemala	34	37	19	17	30	27	36	45	21	32
Haiti	1	2	-	3	2	2	-	2	1	1
Honduras	4	5	1	4	7	6	10	4	2	7
Jamaica	1	1	5	2	2	15	6	8	4	1
Mexico	11	14	8	5	8	21	12	22	13	9
Nicaragua	6	6	6	5	9	6	13	19	21	19
Panama	2	5	8	4	4	4	4	5	13	17
S:t Lucia	1	-	2	-	1	-	-	1	-	-
Trinidad och Tobago	4	2	2	9	3	6	2	5	3	8
USA	63	40	65	43	58	73	68	37	60	45
Sydamerika	2 129	1 953	1 268	1 348	1 333	2 241	2 082	2 692	2 171	1 705
Argentina	191	116	74	73	64	107	60	67	54	37
Bolivia	200	167	89	87	97	137	96	158	101	75
Brasilien	53	32	35	52	67	132	133	106	101	106
Chile	1 027	1 027	633	667	663	1 323	1 305	1 762	1 446	946
Colombia	355	325	276	302	312	317	301	344	227	314
Equador	22	14	9	9	12	24	34	28	20	35
Guayana	-	4	1	3	1	1	4	1	4	2

Tabell 7.4 (forts)

Utlänningar som erhållit svenskt medborgarskap efter förutvarande medborgarskap 1986 - 1995

Förutvarande medborgarskapsland	1986	1987	1988	1989	1990	1991	1992	1993	1994	1995
Paraguay	5	8	3	1	1	6	6	6	1	-
Peru	37	71	40	53	58	79	78	157	182	144
Surinam	3	-	1	1	-	1	-	2	-	-
Uruguay	226	182	103	95	53	105	54	50	30	31
Venezuela	10	7	4	5	5	9	11	11	5	15
Asien	5 316	5 284	4 465	4 014	4 980	10 215	10 823	16 061	13 590	14 625
Afghanistan	16	13	16	6	16	50	38	76	91	56
Armenien	-	-	-	-	-	-	-	-	-	1
Bahrain	-	1	-	1	-	-	5	5	6	-
Bangladesh	49	43	41	37	70	157	145	185	233	158
Burma	-	1	-	-	-	-	-	1	-	1
Cypern	29	23	6	6	20	20	8	17	14	3
Filippinerna	126	112	106	104	164	281	172	365	222	237
Förenade Arabemiraten	-	-	-	-	-	-	1	-	-	1
Hong Kong	12	20	24	22	14	24	22	23	20	21
Indien	458	385	381	374	269	314	249	328	274	266
Indonesien	14	27	5	10	12	37	6	11	9	13
Irak	428	512	461	478	702	1 182	958	1 436	1 167	1 466
Iran	376	637	574	686	1 172	3 530	4 783	5 119	4 365	3 867
Israel	76	52	50	27	35	47	39	46	21	27
Japan	7	11	5	8	4	8	5	13	6	10
Jemen	1	2	-	-	-	3	7	-	-	1
Jordanien	29	30	45	37	47	46	76	57	37	105
Kampuchea	26	26	15	12	14	13	17	21	3	4
Kina, Folkrepubliken	180	197	85	72	66	137	114	234	222	333
Kina, Taiwan	55	44	28	26	13	26	15	18	18	26
Kirgistan	-	-	-	-	-	-	-	-	-	2
Korea, Dem folkrepubliken	-	-	-	-	-	-	2	3	3	3
Korea Republiken	415	371	297	174	103	92	138	105	89	102
Kuwait	-	-	-	-	2	-	-	-	1	-
Laos	1	3	-	-	1	3	5	51	5	6
Libanon	151	107	110	320	506	1 096	700	1 113	1 883	2 728
Malaysia	20	21	31	8	13	11	12	14	7	11
Maldiverna	-	-	-	-	-	-	-	-	-	-
Nepal	6	4	-	-	1	2	2	5	10	4
Oman	1	-	-	1	-	-	-	-	-	-
Pakistan	83	110	80	81	95	156	146	157	98	123
Saudi-Arabien	-	-	-	-	-	-	1	-	-	-
Singapore	3	6	8	6	2	4	6	3	3	2
Sri Lanka	342	248	172	81	101	205	224	135	121	149
Sydjemen	1	1	-	1	-	-	8	5	7	5
Syrien	289	236	150	144	247	639	587	1 032	867	1 330
Thailand	217	181	144	139	125	226	203	297	288	301
Turkiet	1 182	1 297	1 173	832	832	1 358	1 569	4 201	2 742	2 836
Uzbekistan	-	-	-	-	-	-	-	-	1	6
Vietnam, Soc Republiken	723	563	458	321	334	548	560	985	757	421
Oceanien	11	12	8	11	15	14	15	10	10	6
Australien	6	12	2	7	10	13	8	4	5	3
Fidji	2	-	1	2	3	-	-	-	-	-
Nauru	-	-	-	-	-	-	-	1	-	-
Nya Zeeland	2	-	4	2	2	1	5	3	4	1
Salomonöarna	-	-	-	-	-	-	1	-	-	-
Tonga	-	-	-	-	-	-	1	1	-	-
Västra Samoa	1	-	1	-	-	-	-	1	1	2
Sovjetunionen	118	77	120	60	67	70	301	290	341	414
Statslösa	469	463	640	726	881	1 485	1 441	1 810	1 807	1 398
Okänt	85	64	71	117	193	311	432	660	411	617
Totalt	20 695	19 958	17 966	17 552	16 770	27 663	29 389	42 659	35 084	31 993

1) Tom 1990 Förbundsrepubliken Tyskland

Tabell 7.5

Utlänningar som erhållit svenskt medborgarskap efter invandringsår och medborgarskap vid invandringen i promille av resp. immigrantkohort 1974 - 1995

Aliens naturalized by year of immigration and citizenship at the time of immigration per thousand of each cohort of immigrants 1974 - 1995

INVAND- SVENSKT SANTLIGA DÄRAV EFTER MEDBORGARSKAPSLAND VID INVANDRINGEN		RINGSÅR MEDBOR-											
GÅRSKAP ERHÅLLET ÅR		DAN-	FIN-	NORGE	ITA-	F. D.	POLEN	F. D.	TYSK-	UNG-	USA	KOREA	
		MARK	LAND		LIEN	JUGO-		TJECKO-	LAND	ERN		REP.	
						SLA-		SLOVA-					
						VIEN		KIEN					
I PROMILLE AV ANTALET INVANDRARE													
1974	1974	4,3	1,1	1,9	1,4	-	-	1,1	-	1,4	-	10,2	40,1
	1975	25,5	1,3	1,4	4,2	10,9	3,6	2,2	-	16,1	2,3	28,8	500,0
	1976	14,5	5,2	4,3	2,8	8,2	5,1	3,3	-	16,1	2,3	31,6	250,7
	1977	17,4	15,3	17,3	8,8	16,4	5,1	9,0	67,4	29,3	37,2	15,8	65,9
	1978	30,8	11,6	14,5	2,8	27,3	5,8	31,5	276,0	23,4	404,6	7,4	57,3
	1979	38,2	19,1	33,1	7,0	49,3	13,2	131,9	98,1	19,0	186,0	11,1	18,6
	1980	30,3	23,3	30,0	12,1	27,3	11,7	103,7	42,9	29,3	81,3	5,5	1,4
	1981	21,4	12,8	16,1	5,6	24,6	9,5	116,1	36,8	11,7	44,1	11,1	5,7
	1982	13,4	8,7	16,1	5,1	10,9	5,1	65,3	61,3	11,7	4,6	4,6	4,2
	1983	14,8	8,3	13,2	6,0	21,9	7,3	58,6	49,0	16,1	11,6	-	2,8
	1984	13,3	8,3	10,3	5,6	10,9	9,5	41,7	55,2	19,0	11,6	0,9	-
	1985	11,7	5,1	13,2	7,0	5,4	12,4	56,3	18,4	10,2	6,9	0,9	-
	1986	10,4	4,7	10,9	6,0	2,7	6,6	37,2	6,1	7,3	2,3	-	1,4
	1987	8,8	3,1	10,1	4,6	2,7	8,8	36,0	-	1,4	4,6	1,8	-
	1988	6,8	3,6	8,7	3,7	-	6,6	15,7	18,4	7,3	6,9	-	-
	1989	6,8	3,9	8,5	4,2	5,4	17,6	10,1	-	5,8	-	0,9	-
	1990	5,9	2,6	7,9	3,7	2,7	12,4	14,6	-	1,4	2,3	0,9	-
	1991	7,9	2,4	8,4	2,8	2,7	36,7	11,2	-	5,8	4,6	-	-
	1992	7,9	2,7	8,3	5,1	5,1	46,9	10,1	-	-	-	0,9	-
	1993	10,6	1,4	3,5	1,4	5,4	148,3	5,6	12,2	-	-	2,7	-
1994	6,9	1,3	4,1	5,6	2,7	70,4	3,3	6,1	1,4	-	0,9	-	
1995	5,0	0,9	3,3	2,8	8,2	24,2	2,2	-	-	-	0,9	-	
SUMMA	313,7	147,8	246,0	108,9	246,5	467,6	767,7	748,4	234,6	813,9	137,8	948,4	
1975	1975	8,2	0,8	0,9	2,1	3,8	2,1	1,5	-	6,6	3,9	21,1	122,8
	1976	23,2	1,1	2,2	4,7	11,5	2,9	12,2	8,0	6,6	3,9	17,6	588,9
	1977	13,0	7,0	9,6	4,3	50,0	2,9	7,6	56,0	8,3	3,9	34,0	85,2
	1978	17,1	10,2	17,3	7,3	23,0	3,6	18,3	56,0	24,9	111,1	10,5	45,1
	1979	25,3	7,2	14,0	6,4	34,6	6,5	80,9	320,0	44,8	408,7	9,4	22,5
	1980	35,1	20,5	34,1	14,2	53,8	9,4	96,1	104,0	28,2	95,2	14,1	40,1
	1981	26,3	12,8	21,8	8,1	34,6	7,9	116,0	32,0	19,9	47,6	10,5	5,0
	1982	19,0	11,2	17,9	5,1	30,7	11,6	85,4	16,0	4,9	39,6	9,4	2,5
	1983	16,1	9,7	11,4	6,8	15,3	6,5	79,3	32,0	26,5	11,9	-	17,5
	1984	13,1	5,3	10,2	3,8	7,6	10,8	61,0	24,0	3,3	35,7	3,5	2,5
	1985	12,2	6,3	12,4	3,0	-	10,1	59,5	16,0	16,6	19,8	1,1	-
	1986	10,9	4,7	9,4	11,6	7,6	15,9	47,3	32,0	6,6	-	1,1	2,5
	1987	9,5	4,3	10,9	4,3	-	16,6	27,4	8,0	8,3	3,9	-	-
	1988	7,4	3,8	7,7	6,0	-	19,5	33,5	8,0	3,3	-	-	-
	1989	6,8	3,2	8,3	1,7	-	15,2	6,1	24,0	8,3	3,9	1,1	-
	1990	5,9	2,8	7,6	1,7	-	10,8	18,3	8,0	3,3	11,9	1,1	2,5
	1991	7,7	2,4	10,1	2,1	3,8	39,1	7,6	-	6,6	3,9	-	-
	1992	7,2	2,9	7,5	4,7	3,8	47,1	6,1	-	3,3	-	2,3	2,5
	1993	10,5	1,4	5,6	0,8	3,8	158,8	6,1	16,0	-	7,9	-	2,5
	1994	7,3	2,0	4,9	0,8	7,6	90,6	6,1	-	1,6	-	2,3	-
1995	4,0	1,5	2,7	2,1	-	26,1	1,5	8,0	8,3	-	-	-	
SUMMA	286,6	121,8	227,4	102,4	292,3	514,8	778,6	768,0	240,8	813,4	139,8	942,3	
1976	1976	8,4	1,4	0,8	1,3	3,8	-	0,9	6,3	2,8	-	23,6	27,4
	1977	25,2	0,5	1,7	3,1	19,3	6,2	1,9	6,3	7,1	12,1	21,0	481,0
	1978	15,7	8,5	11,1	7,2	23,1	6,2	4,9	38,2	12,8	30,4	18,4	223,3
	1979	20,3	9,7	13,7	10,8	30,8	0,7	47,4	146,4	30,0	103,6	17,1	103,0
	1980	22,1	9,4	13,3	5,4	11,5	8,6	54,4	197,4	17,1	225,6	6,5	30,9
	1981	43,0	15,0	25,0	8,1	27,0	2,3	106,8	114,6	15,7	198,1	7,8	41,2
	1982	32,0	12,6	21,9	6,7	15,4	9,4	97,9	25,4	15,7	103,6	2,6	3,4
	1983	30,3	10,9	12,6	4,5	38,6	11,7	104,8	44,5	14,2	42,6	5,2	20,6
	1984	27,2	5,6	12,2	4,0	19,3	9,4	70,2	12,7	10,0	21,3	-	6,8
	1985	19,1	5,8	10,6	9,4	3,8	18,0	78,1	12,7	11,4	15,2	1,3	3,4
	1986	15,7	2,6	9,8	4,0	-	13,3	58,3	25,4	7,1	12,1	2,6	3,4
	1987	13,4	1,4	9,3	4,0	7,7	18,0	46,4	38,2	7,1	21,3	-	-
	1988	10,1	6,2	7,7	7,2	-	9,4	29,6	25,4	5,7	12,1	1,3	-
	1989	8,2	3,2	8,8	2,7	-	14,8	14,8	6,3	4,2	6,0	-	-
	1990	7,6	4,1	8,1	2,7	-	22,7	16,8	6,3	5,7	6,0	-	-
	1991	8,9	1,1	8,0	5,4	-	37,6	13,8	19,1	2,8	-	-	-
	1992	8,9	2,6	8,6	1,8	3,8	50,1	15,8	12,7	2,8	-	-	-
	1993	15,4	1,1	6,5	3,1	3,8	148,9	3,9	-	1,4	3,0	-	-
	1994	9,0	1,7	6,1	2,7	-	73,6	3,9	6,3	1,4	-	1,3	-
	1995	5,4	0,8	3,1	0,4	3,8	36,0	2,9	-	1,4	-	-	-
SUMMA	346,8	107,3	199,9	95,2	212,3	497,6	774,4	745,2	177,1	814,0	109,2	945,0	

Tabell 7.5 (forts)

Utlänningar som erhållit svenskt medborgarskap efter invandringsår och medborgarskap vid invandringen i promille av resp. immigrantkohort 1974 - 1995

INVAND- SVENSKT SAMTLIGA DÄRAV EFTER MEDBORGARSKAPSLAND VID INVANDRINGEN														
RINGSÅR	MEDBOR- GARSKAP ERHÅLLET ÅR	DAN- MARK	FIN- LAND	NORGE	ITA- LIEN	F. D JUGO- SLA- VIEN	POLEN	F. D TJECKO- SLOVA- KIEN	TYSK- LAND	UNG- ERN	USA	KOFEA REP.		
I PROMILLE AV ANTALET INVANDRARE														
1978	1978	15,0	5,5	0,6	2,2	5,7	2,1	1,2	-	-	12,0	21,7	209,9	
	1979	29,7	6,2	1,7	5,1	17,3	3,2	3,8	-	26,0	4,0	31,3	454,8	
	1980	13,6	14,6	10,9	4,4	5,7	1,0	2,5	12,1	22,0	4,0	24,5	104,9	
	1981	12,9	11,8	10,3	2,2	5,7	5,3	14,2	18,2	16,0	28,2	8,1	20,4	
	1982	22,3	2,0	5,4	1,4	5,7	3,2	37,4	158,5	20,0	245,9	2,7	5,8	
	1983	54,7	20,9	26,6	15,4	40,4	6,4	102,0	189,0	28,0	193,5	4,0	37,9	
	1984	51,3	13,9	13,3	8,1	5,7	10,7	166,6	128,0	14,0	80,6	4,0	32,0	
	1985	35,7	7,6	11,6	4,4	5,7	19,3	155,0	30,4	22,0	64,5	2,7	11,6	
	1986	24,1	4,8	11,0	5,8	23,1	10,7	81,3	6,0	6,0	24,1	-	5,8	
	1987	19,8	3,4	7,0	4,4	11,5	10,7	69,7	103,6	6,0	32,2	-	2,9	
	1988	14,6	4,8	8,5	10,3	-	12,9	47,8	30,4	6,0	4,0	-	-	
	1989	9,7	2,7	6,9	2,2	11,5	16,1	17,4	18,2	2,0	20,1	-	-	
	1990	7,7	-	5,9	2,2	-	12,9	18,0	12,1	6,0	8,0	-	-	
	1991	10,4	1,3	6,6	5,1	-	40,8	19,3	6,0	10,0	-	2,7	2,9	
	1992	9,5	4,1	6,7	2,2	-	52,6	10,9	6,0	6,0	4,0	-	-	
	1993	14,5	0,6	5,9	2,2	5,7	180,6	11,6	6,0	2,0	4,0	4,0	-	
	1994	9,0	6,2	5,2	5,1	-	74,1	10,3	6,0	2,0	4,0	1,3	-	
	1995	6,3	2,0	4,4	1,4	-	34,4	8,3	-	2,0	12,0	1,3	-	
	SUMMA	359,8	113,6	149,3	84,6	144,5	497,8	778,4	731,7	196,0	745,9	108,9	889,2	
	1979	1979	13,6	3,9	1,4	0,6	48,2	1,1	2,8	-	2,2	4,4	35,7	66,9
1980		24,1	5,9	1,5	5,6	20,6	2,2	6,3	-	9,0	2,2	21,7	555,0	
1981		11,2	23,6	6,2	8,1	-	-	4,2	6,9	4,5	13,2	24,8	86,1	
1982		9,9	7,8	4,8	6,8	-	9,1	14,1	13,8	11,3	17,6	18,6	14,3	
1983		35,8	11,8	10,0	2,5	20,6	3,4	42,5	222,2	24,8	292,9	4,6	28,7	
1984		78,4	19,0	17,1	10,6	27,5	9,1	130,4	312,5	33,9	383,2	6,2	33,4	
1985		41,6	14,4	10,5	9,3	6,8	17,1	166,5	41,6	24,8	90,3	3,1	14,3	
1986		26,6	8,5	8,2	5,0	-	8,0	128,2	48,6	22,6	15,4	3,1	38,2	
1987		21,7	5,2	8,7	1,8	20,6	11,4	78,6	20,8	4,5	19,8	-	14,3	
1988		14,9	3,9	7,1	9,3	6,8	17,1	55,9	-	6,7	11,0	1,5	-	
1989		9,9	3,9	4,6	5,6	-	9,1	34,7	13,8	-	-	-	-	
1990		8,1	5,9	4,6	1,8	-	12,6	24,0	-	-	2,2	-	-	
1991		11,3	5,9	6,2	5,6	6,8	37,8	17,7	20,8	13,5	4,4	-	4,7	
1992		9,4	5,9	5,3	3,1	-	59,5	15,5	-	4,5	-	1,5	-	
1993		12,9	4,5	4,1	1,8	6,8	146,6	9,2	6,9	2,2	2,2	-	-	
1994		8,7	1,3	4,4	3,7	-	92,7	4,9	6,9	9,0	-	-	4,7	
1995		5,5	2,6	3,6	3,1	-	24,0	12,0	-	-	2,2	1,5	4,7	
SUMMA		344,5	134,6	109,0	85,1	165,5	461,6	748,4	715,2	174,2	861,2	122,6	866,0	
1980		1980	17,3	1,6	0,8	2,5	11,6	-	3,0	17,5	14,2	10,6	26,7	218,3
		1981	29,0	4,8	1,5	2,5	11,6	3,4	6,1	-	12,1	-	14,8	541,4
	1982	7,3	4,3	3,2	1,9	11,6	4,6	4,6	-	2,0	10,6	11,8	21,8	
	1983	13,5	10,2	11,2	7,7	-	4,6	20,0	8,7	16,2	23,0	1,4	4,3	
	1984	54,2	16,7	7,9	3,8	-	3,4	77,8	307,0	26,4	220,2	4,4	8,7	
	1985	66,2	16,2	15,2	9,0	11,6	6,9	148,0	175,4	14,2	404,9	-	39,3	
	1986	43,2	15,7	11,1	7,0	11,6	18,4	134,1	70,1	10,1	69,2	2,9	48,0	
	1987	28,0	3,7	7,1	3,2	5,8	10,3	104,8	35,0	16,2	49,7	-	4,3	
	1988	18,2	3,7	6,0	5,7	17,4	18,4	74,7	-	6,0	21,3	1,4	8,7	
	1989	13,2	5,4	7,4	7,0	11,6	18,4	40,0	43,8	-	3,5	-	-	
	1990	10,3	3,7	4,6	3,8	-	12,6	40,8	17,5	4,0	3,5	-	-	
	1991	12,8	3,2	5,9	4,5	-	49,5	15,4	-	4,0	1,7	-	4,3	
	1992	10,7	1,6	6,3	2,5	5,8	64,5	17,7	26,3	4,0	-	-	-	
	1993	16,1	2,1	4,8	1,2	-	160,1	10,7	-	4,0	5,3	-	-	
	1994	9,4	2,7	4,1	2,5	-	99,0	10,0	-	4,0	12,4	1,4	4,3	
	1995	6,3	1,0	3,8	3,2	-	25,3	5,3	-	4,0	7,1	2,9	-	
	SUMMA	356,5	97,5	101,5	68,8	98,8	500,0	713,9	701,7	142,2	843,6	68,3	903,9	
	1982	1982	30,5	5,3	3,7	3,1	8,2	1,4	0,7	-	25,5	4,4	22,1	416,0
		1983	24,8	1,7	3,2	0,7	24,7	2,8	1,7	-	2,5	26,5	10,3	379,5
		1984	13,4	11,6	6,7	7,7	8,2	1,4	2,9	6,2	10,2	8,8	8,8	10,9
1985		27,1	1,7	8,9	7,7	16,5	-	17,7	93,7	7,6	110,6	2,9	14,5	
1986		74,4	0,8	6,1	1,5	24,7	11,2	97,0	362,5	28,0	230,0	4,4	10,9	
1987		96,4	10,7	14,2	7,7	16,5	18,2	221,1	112,5	20,4	256,6	-	54,7	
1988		54,6	16,0	9,8	3,1	-	21,0	186,3	43,7	10,2	66,3	-	21,8	
1989		28,3	7,1	7,8	7,7	-	25,2	67,8	56,2	5,1	17,6	1,4	3,6	
1990		18,2	2,6	5,2	7,7	-	21,0	35,5	6,2	5,1	22,1	-	3,6	
1991		18,3	7,1	8,0	2,3	16,5	49,1	21,8	6,2	2,5	4,4	1,4	-	
1992		14,0	3,5	5,9	-	-	68,8	18,4	-	2,5	-	1,4	-	
1993		23,2	2,6	5,4	-	-	161,5	16,7	6,2	7,6	8,8	-	-	
1994		11,1	2,6	7,2	3,1	8,2	85,6	8,2	6,2	2,5	4,4	1,4	-	
1995		7,2	5,3	3,9	2,3	8,2	36,5	5,1	6,2	-	13,2	-	-	
SUMMA		442,2	79,5	96,7	55,1	132,2	504,2	701,7	706,2	130,1	774,3	54,7	916,0	

Tabell 7.5 (forts)

Utlänningar som erhållit svenskt medborgarskap efter invandringsår och medborgarskap vid invandringen i promille av resp. immigrantkohort 1974 - 1995

INVAND- SVENSKT SAMTLIGA DÄRAV EFTER MEDBORGARSKAPSLAND VID INVANDRINGEN	RINGSÅR	MEDBOR- GÅRSKAP ERHÅLLET ÅR	DAN- MARK	FIN- LAND	NORGE	ITA- LIEN	F. D JUGO- SLAV- VIEN	POLEN	F. D TJECKO- SLOVA- KIEN	TYSK- LAND	UNG- ERN	USA	KOREA REP.		
I PROMILLE AV ANTALET INVANDRARE															
1984	1984	25,2	3,4	2,9	0,8	-	2,7	2,9	-	7,4	11,1	2,8	376,2		
	1985	29,7	5,1	4,5	0,8	12,1	1,3	15,4	5,2	2,4	5,5	8,5	359,7		
	1986	11,7	7,7	13,4	2,5	12,1	2,7	15,4	5,2	2,4	5,5	2,8	19,8		
	1987	27,7	8,5	12,5	6,3	54,5	8,2	38,6	78,5	14,9	55,8	4,2	6,6		
	1988	63,4	5,1	10,0	3,3	6,0	24,7	133,8	167,5	4,9	301,6	5,6	23,1		
	1989	66,8	7,7	12,7	4,2	12,1	20,6	133,2	198,9	7,4	178,7	1,4	16,5		
	1990	55,2	3,4	14,8	6,3	12,1	13,7	86,8	73,2	4,9	33,5	1,4	13,2		
	1991	49,7	6,8	13,9	5,4	6,0	57,8	73,1	15,7	7,4	33,5	2,8	16,5		
	1992	24,9	5,1	12,7	5,4	6,0	95,0	46,9	31,4	2,4	5,5	-	9,9		
	1993	24,2	1,7	7,5	1,6	-	185,9	36,2	20,9	-	5,5	-	6,6		
	1994	16,0	3,4	6,8	2,5	6,0	122,5	23,7	20,9	-	39,1	-	-		
	1995	10,2	0,8	3,4	1,2	12,1	46,8	12,4	10,4	4,9	16,7	1,4	3,3		
	SUMMA	405,0	59,2	115,6	40,8	139,3	582,6	619,2	628,2	59,8	692,7	31,3	851,4		
	1985	1985	23,1	2,3	1,5	0,9	-	4,2	5,6	-	4,5	4,4	5,4	345,8	
1986		30,5	3,0	3,9	2,9	-	4,2	15,7	7,0	2,2	-	9,4	373,4		
1987		10,8	6,9	6,8	3,9	-	2,1	11,3	-	4,5	4,4	10,8	10,0		
1988		21,5	16,1	5,4	2,4	20,0	11,7	32,8	70,9	6,8	13,4	-	20,0		
1989		44,6	1,5	7,0	2,9	-	10,6	73,8	248,2	6,8	161,4	-	2,5		
1990		69,8	10,7	14,9	7,8	6,6	12,7	104,7	92,1	4,5	107,6	2,7	2,5		
1991		97,4	3,0	13,8	4,9	13,3	65,0	125,5	42,5	9,0	31,3	4,0	15,0		
1992		41,1	2,3	6,5	4,4	26,4	58,6	89,5	63,8	11,3	22,4	-	5,0		
1993		31,8	3,0	4,3	2,4	-	206,8	50,4	28,3	6,8	53,8	-	2,5		
1994		18,9	5,3	4,1	4,4	13,3	116,2	28,3	7,0	11,3	76,2	-	-		
1995		13,0	2,3	4,6	1,4	6,6	46,9	25,2	7,0	4,5	40,3	-	-		
SUMMA		403,2	56,7	73,3	38,8	86,6	539,4	563,4	567,3	72,7	515,6	32,4	776,9		
1987		1987	16,7	2,3	3,3	3,7	-	1,9	15,8	-	2,2	-	7,2	413,8	
		1988	18,2	3,1	2,7	0,4	-	5,8	28,4	-	-	-	3,6	341,9	
	1989	6,6	6,3	3,1	3,3	-	2,9	10,1	-	2,2	-	3,6	17,9		
	1990	14,3	3,1	6,2	3,3	6,4	8,8	11,3	-	4,4	8,1	3,6	5,1		
	1991	72,9	3,1	7,5	2,4	19,4	29,3	62,6	53,0	13,3	13,5	1,2	7,7		
	1992	119,2	7,9	18,6	4,1	-	45,0	98,7	151,5	2,2	32,6	3,6	7,7		
	1993	81,3	5,5	12,1	1,6	-	242,8	94,3	106,0	6,6	111,4	-	2,5		
	1994	38,5	3,9	9,8	4,1	-	141,0	53,7	53,0	4,4	97,8	-	2,5		
	1995	23,6	3,9	3,5	1,2	-	49,9	53,1	30,3	2,2	19,0	2,4	2,5		
	SUMMA	391,8	39,8	67,3	24,5	25,9	527,9	428,4	393,9	37,7	282,6	25,4	802,0		
	1988	1988	12,2	1,7	1,4	1,2	-	5,8	13,1	-	2,1	-	2,5	436,1	
		1989	12,1	1,7	2,0	1,2	-	5,0	15,0	-	-	2,1	2,5	301,4	
		1990	4,6	4,3	2,4	0,9	-	0,8	8,1	5,2	-	-	3,8	14,1	
		1991	24,9	3,4	7,4	4,0	-	4,2	17,5	10,5	2,1	-	1,2	10,6	
1992		80,6	2,1	3,1	2,8	5,5	22,6	52,1	52,9	4,3	4,2	5,0	14,1		
1993		133,4	1,7	13,9	3,1	5,5	215,1	79,0	137,5	6,5	61,0	-	14,1		
1994		65,3	5,6	11,1	4,9	-	194,1	87,2	116,4	-	92,6	3,8	7,0		
1995		32,2	2,5	3,8	3,4	-	77,3	60,8	79,3	2,1	94,7	-	-		
SUMMA		365,5	23,3	45,4	21,8	11,1	525,2	333,3	402,1	17,4	254,7	19,0	797,8		
1990		1990	8,7	0,9	4,8	0,6	-	1,3	28,7	-	3,8	1,8	5,2	214,2	
		1991	9,6	1,2	1,9	0,6	5,9	0,4	29,2	-	-	12,9	7,3	246,7	
		1992	6,1	1,5	4,6	1,9	-	1,3	8,4	7,0	-	3,7	2,1	45,4	
		1993	30,0	2,8	7,5	0,4	5,9	35,0	6,4	7,0	15,3	1,8	2,1	6,4	
		1994	86,6	0,6	1,9	1,3	11,9	196,2	33,6	53,0	3,8	25,9	2,1	6,4	
	1995	97,5	1,8	9,2	2,8	5,9	192,5	52,9	102,4	7,6	55,5	-	6,4		
	SUMMA	238,8	9,1	30,0	7,9	29,7	426,9	159,4	169,6	30,7	101,8	19,0	525,9		
	1991	1991	13,3	2,3	5,3	1,1	-	0,9	23,6	37,7	2,1	-	5,4	162,9	
		1992	13,3	1,7	2,6	0,7	-	2,4	37,0	-	10,8	14,5	6,5	414,8	
		1993	8,0	1,7	6,0	0,7	-	5,9	12,7	-	-	7,2	2,1	7,4	
		1994	38,7	1,1	3,0	0,3	-	46,9	7,8	47,1	-	3,6	1,0	7,4	
		1995	105,5	-	1,6	-	6,3	235,6	27,9	61,3	6,5	14,5	2,1	14,8	
		SUMMA	179,0	7,0	18,8	3,0	6,3	292,0	109,2	146,2	19,5	40,0	17,5	607,4	
		1993	1993	13,6	1,6	4,4	2,6	-	2,4	61,9	-	-	72,8	1,3	366,6
1994			5,2	2,5	1,2	0,6	-	0,3	7,2	42,5	-	6,6	2,7	125,0	
1995			7,4	-	2,8	0,6	-	9,7	-	21,2	2,2	-	-	-	
SUMMA			26,4	4,1	8,5	4,0	-	12,4	69,2	63,8	2,2	79,4	4,0	491,6	
1994			1994	9,0	0,5	3,5	4,3	-	0,2	36,1	-	5,3	48,9	7,3	419,5
			1995	5,0	1,1	1,7	3,1	6,4	0,3	5,0	-	-	13,9	3,6	244,7
			SUMMA	14,0	1,6	5,3	7,5	6,4	0,5	41,1	-	5,3	62,9	11,0	664,3
			1995	1995	19,0	1,7	2,0	0,5	-	1,2	36,2	-	5,2	103,0	4,4

Tabell 7.6

Utlänningar som erhållit svenskt medborgarskap efter kön, kommunvis 1995
 Aliens naturalized by sex and by municipality 1995

Län	Kommun	Män	Kvinnor	Totalt	Län	Kommun	Män	Kvinnor	Totalt
01	Stockholms län	4 737	4 735	9 472	06	Jönköpings län	546	515	1 061
	14 Upplands-Väsby	118	144	262		04 Aneby	9	10	19
	15 Vallentuna	31	20	51		17 Gnosjö	22	22	44
	17 Österåker	47	37	84		62 Gislaved	61	74	135
	20 Värmdö	26	33	59		65 Vaggeryd	18	14	32
	23 Järfälla	165	166	331		80 Jönköping	263	236	499
	25 Ekerö	15	11	26		82 Nässjö	39	33	72
	26 Huddinge	308	296	604		83 Värnamo	49	53	102
	27 Botkyrka	466	475	941		84 Sävsjö	12	13	25
	28 Salem	19	16	35		85 Vettlanda	34	29	63
	36 Haninge	250	230	480		86 Eksjö	16	8	24
	38 Tyresö	49	56	105		87 Tranås	23	23	46
	39 Upplands-Bro	43	38	81		07 Kronobergs län	276	243	519
	16 Täby	97	75	172		60 Uppvidinge	12	14	26
	62 Danderyd	35	27	62		61 Lessebo	12	6	18
	63 Sollentuna	159	141	300		63 Tingsryd	18	15	33
	80 Stockholm	2 082	2 189	4 271		64 Alvesta	31	26	57
	81 Södertälje	230	218	448		65 Älmhult	21	16	37
	82 Nacka	159	158	317		67 Markaryd	18	14	32
	83 Sundbyberg	67	78	145		80 Växjö	123	121	244
	84 Solna	144	141	285		81 Ljungby	41	31	72
	86 Lidingö	42	36	78		08 Kalmar län	239	233	472
	87 Vaxholm	15	8	23		21 Högsby	9	9	18
	88 Norrtälje	34	24	58		34 Torsås	3	3	6
	91 Sigtuna	120	106	226		40 Mörbylånga	7	4	11
	92 Nynäshamn	16	12	28		60 Hultsfred	19	17	36
03	Uppsala län	573	543	1 116		61 Mönsterås	6	5	11
	05 Håbo	20	10	30		62 Emmaboda	8	5	13
	19 Älvkarleby	3	8	11		80 Kalmar	59	59	118
	60 Tierp	12	13	25		81 Nybro	53	49	102
	80 Uppsala	456	443	899		82 Oskarshamn	29	22	51
	81 Enköping	63	53	116		83 Västervik	27	41	68
	82 Östhammar	19	16	35		84 Vimmerby	11	13	24
04	Södermanlands län	414	449	863		85 Borgholm	8	6	14
	28 Vingåker	7	16	23		09 Gotlands län	23	32	55
	61 Gnesta	3	5	8		80 Gotland	23	32	55
	80 Nyköping	54	68	122		10 Blekinge län	172	165	337
	81 Oxelösund	22	34	56		60 Olofström	37	29	66
	82 Flen	29	30	59		80 Karlskrona	55	66	121
	83 Katrineholm	81	75	156		81 Ronneby	31	36	67
	84 Eskilstuna	179	194	373		82 Karlshamn	28	19	47
	86 Strängnäs	28	24	52		83 Sölvesborg	21	15	36
	88 Trosa	11	3	14		11 Kristianstads län	412	388	800
05	Östergötlands län	636	574	1 210		21 Östra Göinge	11	6	17
	09 Ödeshög	2	-	2		37 Örkelljunga	9	9	18
	12 Ydre	2	-	2		60 Tomelilla	7	5	12
	13 Kinda	6	3	9		62 Bromölla	13	16	29
	60 Boxholm	4	6	10		63 Osby	18	7	25
	61 Åtvidaberg	8	13	21		65 Perstorp	35	43	78
	62 Finspång	44	35	79		66 Klippan	24	30	54
	63 Valdemarsvik	5	4	9		67 Åstorp	38	31	69
	80 Linköping	237	207	444		68 Båstad	19	19	38
	81 Norrköping	225	199	424		80 Kristianstad	115	109	224
	82 Söderköping	7	11	18		81 Simrishamn	17	21	38
	83 Motala	63	59	122		82 Ängelholm	31	23	54
	84 Vadstena	9	6	15		83 Hässleholm	75	69	144
	86 Mjölby	24	31	55					

Tabell 7.6 (forts)

Utlänningar som erhållit svenskt medborgarskap efter kön, kommunvis 1995

Län	Kommun	Män	Kvinnor	Totalt	Län	Kommun	Män	Kvinnor	Totalt
12	Malmöhus län	2 317	2 258	4 575	16	Skaraborgs län	315	271	586
	14 Svalöv	14	16	30		02 Gråstorp	1	2	3
	30 Staffanstorps	19	16	35		03 Essunga	6	9	15
	31 Burlöv	44	36	80		22 Mullsjö	6	3	9
	33 Vellinge	10	9	19		23 Habo	7	5	12
	60 Bjuv	47	29	76		37 Karlsborg	-	-	-
	61 Käviinge	20	12	32		43 Gullspång	3	4	7
	62 Lomma	15	14	29		60 Vara	14	13	27
	63 Svedala	9	9	18		61 Götene	13	6	19
	64 Skurup	11	14	25		62 Tibro	15	17	32
	65 Sjöbo	5	2	7		63 Töreboda	15	13	28
	66 Hörby	12	6	18		80 Mariestad	15	18	33
	67 Höör	9	14	23		81 Lidköping	68	42	110
	80 Malmö	1 206	1 173	2 379		82 Skara	18	28	46
	81 Lund	181	211	392		83 Skövde	80	67	147
	82 Landskrona	149	162	311		84 Hjo	7	8	15
	83 Helsingborg	391	370	761		85 Tidaholm	13	9	22
	84 Höganäs	21	25	46		86 Falköping	34	27	61
	85 Eslöv	80	53	133	17	Värmlands län	227	255	482
	86 Ystad	20	21	41		15 Kil	4	6	10
	87 Trelleborg	54	66	120		30 Eda	4	7	11
13	Hallands län	410	478	888		37 Torsby	15	13	28
	15 Hylte	7	11	18		60 Storfors	14	12	26
	80 Halmstad	192	204	396		61 Hammarö	5	6	11
	81 Laholm	19	20	39		62 Munkfors	1	4	5
	82 Falkenberg	112	152	264		63 Forshaga	3	3	6
	83 Varberg	47	47	94		64 Grums	10	15	25
	84 Kungsbacka	33	44	77		65 Årjäng	10	6	16
14	Göteborgs och Bohus län	1 914	1 953	3 867		66 Sunne	11	9	20
	01 Härryda	34	32	66		80 Karlstad	89	111	200
	02 Partille	65	59	124		81 Kristinehamn	27	25	52
	07 Öckerö	5	3	8		82 Filipstad	9	7	16
	15 Stenungsund	35	36	71		83 Hagfors	7	9	16
	19 Tjörn	9	10	19		84 Arvika	14	19	33
	21 Orust	5	9	14		85 Säffle	4	3	7
	27 Sotenäs	5	7	12	18	Örebro län	439	426	865
	30 Munkedal	4	1	5		14 Lekeberg	3	1	4
	35 Tanum	8	8	16		60 Laxå	7	4	11
	80 Göteborg	1 458	1 540	2 998		61 Hallsberg	15	20	35
	81 Mölndal	98	85	183		62 Degerfors	6	13	19
	82 Kungälv	45	46	91		63 Hällefors	12	9	21
	84 Lysekil	17	9	26		64 Ljusnarsberg	3	5	8
	85 Uddevalla	114	90	204		80 Örebro	278	268	546
	86 Strömstad	12	18	30		81 Kumla	30	21	51
15	Älvsborgs län	661	715	1 376		82 Askersund	10	8	18
	04 Dals-Ed	5	12	17		83 Karlskoga	52	48	100
	07 Färgelanda	1	2	3		84 Nora	11	12	23
	21 Ale	37	38	75		85 Lindesberg	12	17	29
	24 Lerum	42	53	95	19	Västmanlands län	407	432	839
	27 Vårgårda	3	14	17		04 Skinnskatteberg	2	5	7
	35 Bollebygd	2	1	3		07 Surahammar	15	17	32
	52 Tranemo	26	22	48		17 Heby	10	6	16
	60 Bengtsfors	9	9	18		60 Kungsör	6	4	10
	61 Mellerud	8	15	23		61 Hallstahammar	24	26	50
	62 Lilla Edet	21	20	41		62 Norberg	3	9	12
	63 Mark	34	35	69		80 Västerås	270	252	522
	65 Svenljunga	6	6	12		81 Sala	16	20	36
	66 Herrljunga	10	13	23		82 Fagersta	18	33	51
	80 Vänersborg	28	37	65		83 Köping	32	41	73
	81 Trollhättan	142	145	287		84 Arboga	11	19	30
	82 Alingsås	37	40	77					
	83 Borås	222	202	424					
	84 Ulricehamn	20	34	54					
	85 Åmål	8	17	25					

Tabell 7.6 (forts)
Utlänningar som erhållit svenskt medborgarskap efter kön, kommunvis 1995

Län	Kommun	Män	Kvinnor	Totalt	Län	Kommun	Män	Kvinnor	Totalt
20	Kopparbergs län	267	285	552	25	Norrbottnens län	198	223	421
	21 Vansbro	4	2	6		05 Arvidsjaur	4	4	8
	23 Malung	3	5	8		06 Arjeplog	-	2	2
	26 Gagnef	5	10	15		10 Jokkmokk	3	2	5
	29 Leksand	14	10	24		13 Övertorneå	1	5	6
	31 Rättvik	4	3	7		14 Kalix	9	8	17
	34 Orsa	-	1	1		18 Övertorneå	7	8	15
	39 Älvdalen	5	3	8		21 Pajala	7	11	18
	61 Smedjebacken	6	6	12		23 Gällivara	9	12	21
	62 Mora	8	11	19		60 Älvsbyn	3	5	8
	80 Falun	61	61	122		80 Luleå	56	63	119
	81 Borlänge	74	87	161		81 Piteå	30	24	54
	82 Säter	13	19	32		82 Boden	35	35	70
	83 Hedemora	16	25	41		83 Haparanda	19	24	43
	84 Avesta	24	21	45		84 Kiruna	15	20	35
	85 Ludvika	30	21	51					
21	Gävleborgs län	242	303	545					
	01 Ockelbo	-	3	3					
	04 Hofors	14	8	22					
	21 Ovanåker	-	-	-					
	32 Nordanstig	4	4	8					
	61 Ljusdal	4	2	6					
	80 Gävle	134	159	293					
	81 Sandviken	25	44	69					
	82 Söderhamn	12	11	23					
	83 Bollnäs	28	28	56					
	84 Hudiksvall	21	44	65					
22	Västernorrlands län	210	231	441					
	60 Ånge	4	4	8					
	62 Timrå	22	14	36					
	80 Härnösand	22	27	49					
	81 Sundsvall	82	120	202					
	82 Kramfors	15	11	26					
	83 Sollefteå	18	16	34					
	84 Örnsköldsvik	47	39	86					
23	Jämtlands län	50	91	141					
	03 Ragunda	-	4	4					
	05 Bräcke	5	8	13					
	09 Krokom	-	5	5					
	13 Strömsund	5	5	10					
	21 Åre	2	7	9					
	26 Berg	1	4	5					
	61 Härjedalen	6	8	14					
	80 Östersund	31	50	81					
24	Västerbottens län	232	278	510					
	01 Nordmaling	7	2	9					
	03 Bjurholm	-	2	2					
	04 Vindeln	3	4	7					
	09 Robertsfors	1	1	2					
	17 Norsjö	11	9	20					
	18 Malå	1	1	2					
	21 Storuman	6	1	7					
	22 Sorsele	-	2	2					
	25 Dorotea	1	-	1					
	60 Vännäs	4	17	21					
	62 Vilhelmina	2	5	7					
	63 Åsele	4	3	7					
	80 Umeå	131	158	289					
	81 Lycksele	29	23	52					
	82 Skellefteå	32	50	82					

Beskrivning av de register som används vid framtagning av statistiken över befolkningsförändringar

Den här redovisade beskrivningen av de register som används vid framtagning av statistiken över befolkningsförändringar är endast översiktlig. Beskrivningen är dock tillräcklig för att bedöma vilken information som är möjlig att ta ut ur registren. Detaljerad postbeskrivning och kodförteckning samt uppgift om sorteringsordning m m kan erhållas från SCB i Örebro. Fältet *aktuell/tidigare folkbokföring* innehåller koder för följande indelningar: icke-territoriell församling, län, kommun, församling, kommutyp enligt ortsklassificeringen (primärt centrum osv), A-region, H-region, riksområde och storstadsområde.

Registret över medborgarskapsbyten

Personnummer
Aktuell folkbokföring
Nytt medborgarskapsland
Civilstånd
Samhörighetsbeteckning
Födelseland
Tidigare medborgarskap
Födelseår i 5-årsklasser
Ålder

Registret över nyfödda

Personnummer
Aktuell folkbokföring
Medborgarskap
Civilstånd
Moderns personnummer
Moderns vigseldatum
Moderns medborgarskap
Faderns medborgarskap för barn födda inom äktenskapet
Barnets ordningsnummer bland levande födda
Barnets ordningsnummer bland dödfödda
Moderns civilstånd
Enkel- eller flerbörd
Faderns personnummer för barn födda inom äktenskapet
Moderns födelseland
Moderns ålder
Faderns ålder för barn födda inom äktenskapet
Äktenskapets varaktighet
Vikt vid födseln
Graviditetsveckor för modern

Registret över nyblivna änkor/änklingar

Personnummer
Aktuell folkbokföring
Medborgarskap
Civilstånd
Sambandspersonens personnummer
Födelseland
Civilståndsändringsdatum
Tidigare civilståndsändringsdatum
Tidigare civilstånd
Födelseår i 5-årsklasser
Sambandspersonens ålder vid dödstillfället
Äktenskapets varaktighet vid maka/makes död

Registret över döda

Personnummer
Aktuell folkbokföring
Medborgarskap
Civilstånd
Sambandspersonens personnummer
Födelseland
Dödsdatum
Tidigare civilståndsändringsdatum
Tidigare civilstånd
Ålder vid dödstillfället
Födelseår i 5-årsklasser

Registret över flyttningar mellan församlingar

Personnummer
Aktuell folkbokföring
Medborgarskap
Civilstånd
Sambandspersonens personnummer
Födelseland
Tidigare bosättningskoder
Ålder

Registret över immigranter och emigranter

Personnummer
Aktuellt/tidigare folkbokföring
Medborgarskap
Civilstånd
Sambandspersonens personnummer
Födelseland
Utvandrings-/invandringsland
Födelseår
Ålder

Registret över gifter

Personnummer
Aktuell folkbokföring
Medborgarskap
Civilstånd
Sambandspersonens personnummer
Födelseland
Vigseldatum
Tidigare civilståndsändringsdatum
Tidigare civilstånd
Äktenskapets ordningsnummer
Födelseår i 5-årsklasser
Ålder vid vigseln

Registret över fränskilda

Personnummer
Aktuell folkbokföring
Medborgarskap
F d civilstånd
Sambandspersonens personnummer
Födelseland
Skilsmässodatum
Tidigare civilståndsändringsdatum
Födelseår i 5-årsklasser
Ålder vid skilsmässan
Äktenskapets varaktighet

Omfattningen av H-regionerna

Coverage of H-regions

H-region Omfattning

- | | | |
|-----|----|---|
| | H1 | Stockholm/Södertälje A-region |
| | H8 | Göteborgs A-region |
| H2' | H9 | Malmö/Lund/Trelleborg A-region |
| | H3 | Kommuner med mer än 90 000 invånare inom 30 kilometers radie från kommuncentrum |
| | H4 | Kommuner med mer än 27 000 och mindre än 90 000 invånare inom 30 kilometers radie från kommuncentrum samt med mer än 300 000 invånare inom 100 kilometers radie från samma punkt |
| | H5 | Kommuner med mer än 27 000 och mindre än 90 000 invånare inom 30 kilometers radie från kommuncentrum samt med mindre än 300 000 invånare inom 100 kilometers radie från samma punkt |
| | H6 | Kommuner med mindre än 27 000 invånare inom 30 kilometers radie från kommuncentrum |
| 1) | | Vid samredovisning av regionerna 8 och 9 används koden 2. |

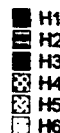
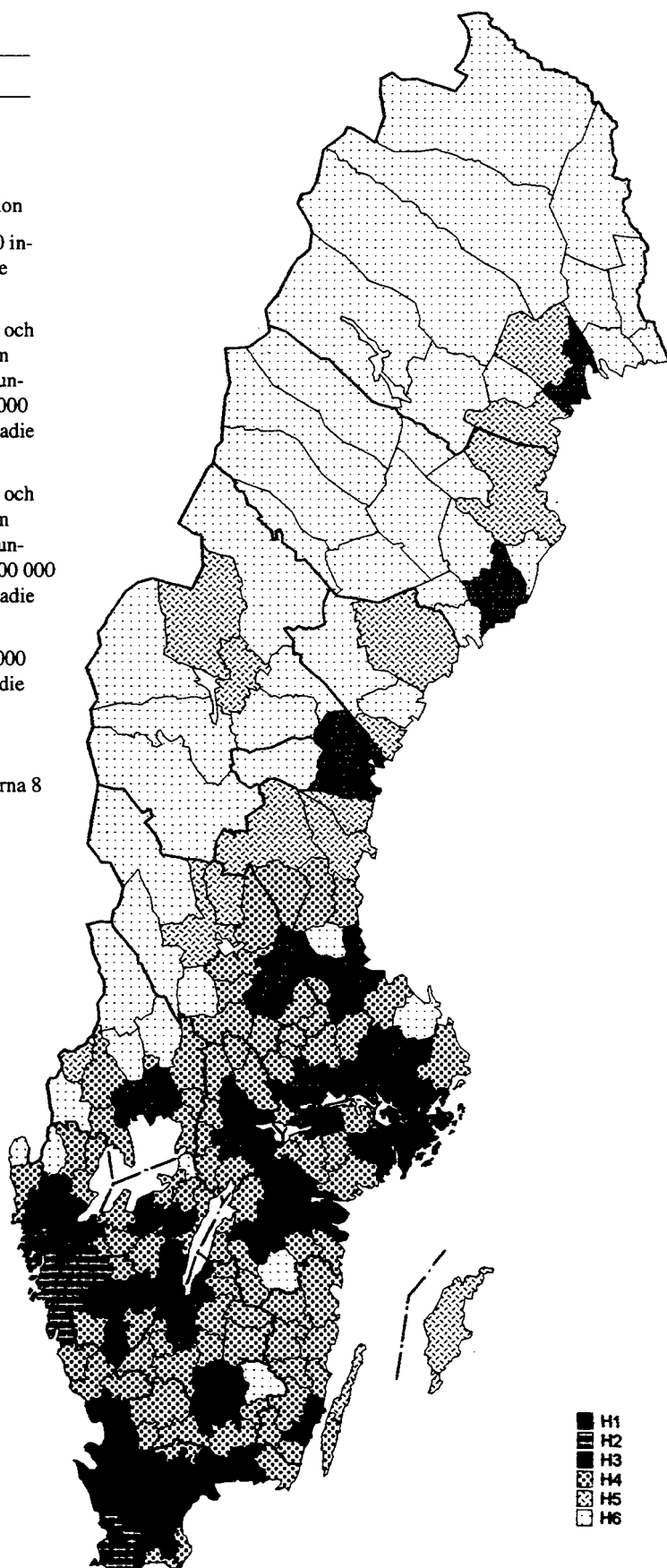

H-region	Ingående kommuner (enligt indelningen 1996-01-01)
H 1	<i>Stockholms län:</i> Botkyrka, Danderyd, Ekerö, Haninge, Huddinge, Järfälla, Lidingö, Nacka, Nynäshamn, Salem, Sigtuna, Sollentuna, Solna, Stockholm, Sundbyberg, Södertälje, Tyresö, Täby, Upplands-Bro, Upplands-Väsby, Vallentuna, Vaxholm, Värmdö och Österåker.
H 8	<i>Hallands län:</i> Kungsbacka. <i>Göteborgs och Bohus län:</i> Göteborg, Härryda, Kungälv, Mölndal, Partille, Stenungsund, Tjörn och Öckerö. <i>Älvsborgs län:</i> Ale, Alingsås, Lerum och Vårgårda.
H 9	<i>Malmöhus län:</i> Burlöv, Kävlinge, Lomma, Lund, Malmö, Staffanstorps, Svedala, Trelleborg och Vellinge.
H 3	<i>Uppsala län:</i> Enköping, Håbo, Uppsala och Älvkarleby. <i>Södermanlands län:</i> Eskilstuna, Gnesta och Trosa. <i>Östergötlands län:</i> Finspång, Linköping, Mjölby, Norrköping och Söderköping. <i>Jönköpings län:</i> Jönköping och Vaggeryd. <i>Kronobergs län:</i> Alvesta och Växjö. <i>Kalmar län:</i> Kalmar. <i>Blekinge län:</i> Karlshamn, Olofström, Ronneby och Sölvesborg. <i>Kristianstads län:</i> Bromölla, Båstad, Hässleholm, Klippan, Kristianstad, Perstorp, Tomelilla, Åstorp, Ängelholm, Örkelljunga och Östra Göinge. <i>Malmöhus län:</i> Bjuv, Eslöv, Helsingborg, Höganäs, Hörby, Höör, Landskrona, Sjöbo, Skurup och Svalöv. <i>Hallands län:</i> Halmstad och Laholm. <i>Göteborgs och Bohus län:</i> Munkedal, Orust, Uddevalla och Lysekil. <i>Älvsborgs län:</i> Borås, Bollebygd, Färgelanda, Lilla Edet, Svenljunga, Trollhättan, Ulricehamn och Vänersborg. <i>Skaraborgs län:</i> Grästorps, Götene, Habo, Mullsjö, Skara, Skövde, Tibro och Tidaholm. <i>Värmlands län:</i> Forshaga, Grums, Hammarö, Karlstad och Kil. <i>Örebro län:</i> Hallsberg, Kumla, Lekeberg, Nora och Örebro. <i>Västmanlands län:</i> Hallstahammar, Kungsör, Köping, Surahammar och Västerås. <i>Kopparbergs län:</i> Borlänge, Falun och Säter. <i>Gävleborgs län:</i> Gävle och Sandviken. <i>Västernorrlands län:</i> Sundsvall och Timrå. <i>Västerbottens län:</i> Umeå och Vännäs. <i>Norrbottnens län:</i> Luleå.
H 4	<i>Stockholms län:</i> Norrtälje. <i>Uppsala län:</i> Enköping och Tierp. <i>Södermanlands län:</i> Flen, Katrineholm, Nyköping, Oxelösund, Strängnäs och Vingåker. <i>Östergötlands län:</i> Boxholm, Motala, Vadstena, Valdemarsvik, Ydre, Åtvidaberg och Ödeshög. <i>Jönköpings län:</i> Aneby, Eksjö, Gislaved, Gnosjö, Nässjö, Sävsjö, Tranås, Vetlanda och Värnamo. <i>Kronobergs län:</i> Lessebo, Ljungby, Markaryd, Tingsryd och Älmhult. <i>Kalmar län:</i> Emmaboda, Hultsfred, Högsby, Mönsterås, Mörbylånga, Nybro, Oskarshamn, Torsås, Vimmerby och Västervik. <i>Blekinge län:</i> Karlskrona. <i>Kristianstads län:</i> Osby och Simrishamn. <i>Malmöhus län:</i> Ystad. <i>Hallands län:</i> Falkenberg, Hylte och Varberg. <i>Göteborgs och Bohus län:</i> Sotenäs och Tanum. <i>Älvsborgs län:</i> Bengtsfors, Herrljunga, Mark, Mellerud, Tranemo och Åmål. <i>Skaraborgs län:</i> Essunga, Falköping, Hjo, Karlsborg, Lidköping, Mariestad, Töreboda och Vara. <i>Värmlands län:</i> Arvika, Filipstad, Kristinehamn, Munkfors, Storfors och Säffle. <i>Örebro län:</i> Askersund, Degerfors, Hällefors, Karlskoga, Laxå, Lindesberg och Ljusnarsberg. <i>Västmanlands län:</i> Arboga, Fagersta, Heby, Norberg, Sala och Skinnskatteberg. <i>Kopparbergs län:</i> Avesta, Gagnef, Hedemora, Leksand, Ludvika, Rättvik och Smedjebacken. <i>Gävleborgs län:</i> Bollnäs, Hofors, Ovanåker och Söderhamn.
H 5	<i>Kalmar län:</i> Borgholm. <i>Gotlands län:</i> Gotland. <i>Värmlands län:</i> Eda. <i>Kopparbergs län:</i> Mora och Orsa. <i>Gävleborgs län:</i> Ljusdal, Nordanstig och Hudiksvall. <i>Västernorrlands län:</i> Härnösand och Örnsköldsvik. <i>Jämtlands län:</i> Krokoms och Östersund. <i>Västerbottens län:</i> Bjurholm och Skellefteå. <i>Norrbottnens län:</i> Boden och Piteå.
H 6	<i>Uppsala län:</i> Östhammar. <i>Östergötlands län:</i> Kinda. <i>Kronobergs län:</i> Uppvidinge. <i>Göteborgs och Bohus län:</i> Strömstad. <i>Älvsborgs län:</i> Dals-Ed. <i>Skaraborgs län:</i> Gullspång. <i>Värmlands län:</i> Hagfors, Sunne, Torsby och Årjäng. <i>Kopparbergs län:</i> Malung, Vansbro och Älvdalen. <i>Gävleborgs län:</i> Ockelbo. <i>Västernorrlands län:</i> Kramfors, Sollefteå och Ånge. <i>Jämtlands län:</i> Berg, Bräcke, Härjedalen, Ragunda, Strömsund och Åre. <i>Västerbottens län:</i> Dorotea, Lycksele, Malå, Nordmaling, Norsjö, Robertsfors, Sorsele, Storuman, Vilhelmina, Vindeln och Åsele. <i>Norrbottnens län:</i> Arjeplog, Arvidsjaur, Gällivare, Haparanda, Jokkmokk, Kalix, Kiruna, Pajala, Älvsbyn, Övertorneå och Övertorneå.

Riksområdenas omfattning
Coverage of County-blocks

Riksområde	Ingående län
1 Stockholm	Stockholms län
2 Östra mellansverige	Uppsala, Södermanlands, Östergötlands, Örebro och Västmanlands län
3 Småland med öarna	Jönköpings, Kronobergs, Kalmar och Gotlands län
4 Sydsverige	Blekinge, Kristianstads och Malmöhus län
5 Västsverige	Hallands, Göteborgs och Bohus län, Älvsborgs och Skaraborgs län
6 Norra mellansverige	Värmlands, Kopparbergs och Gävleborgs län
7 Mellersta Norrland	Västernorrlands och Jämtlands län
8 Övre Norrland	Västerbottens och Norrbottens län

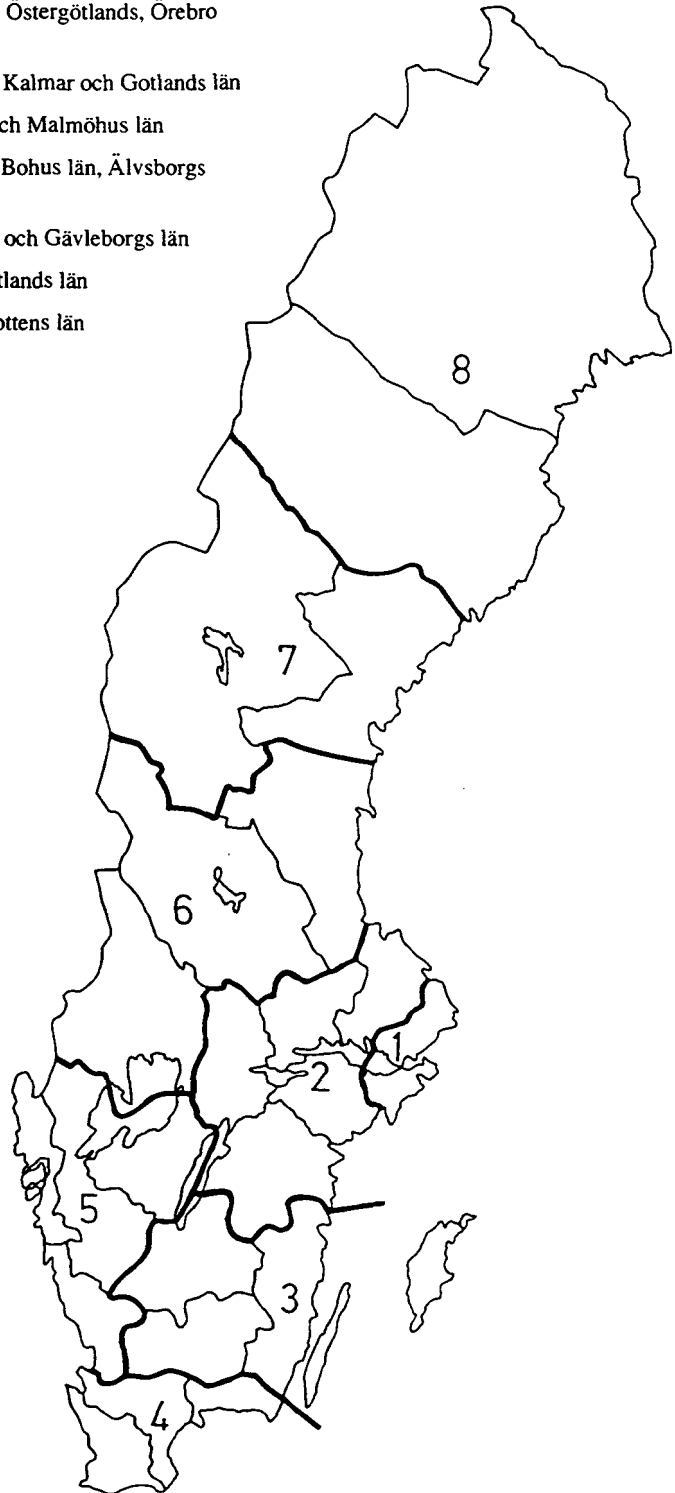

Födelse

Dödsfall

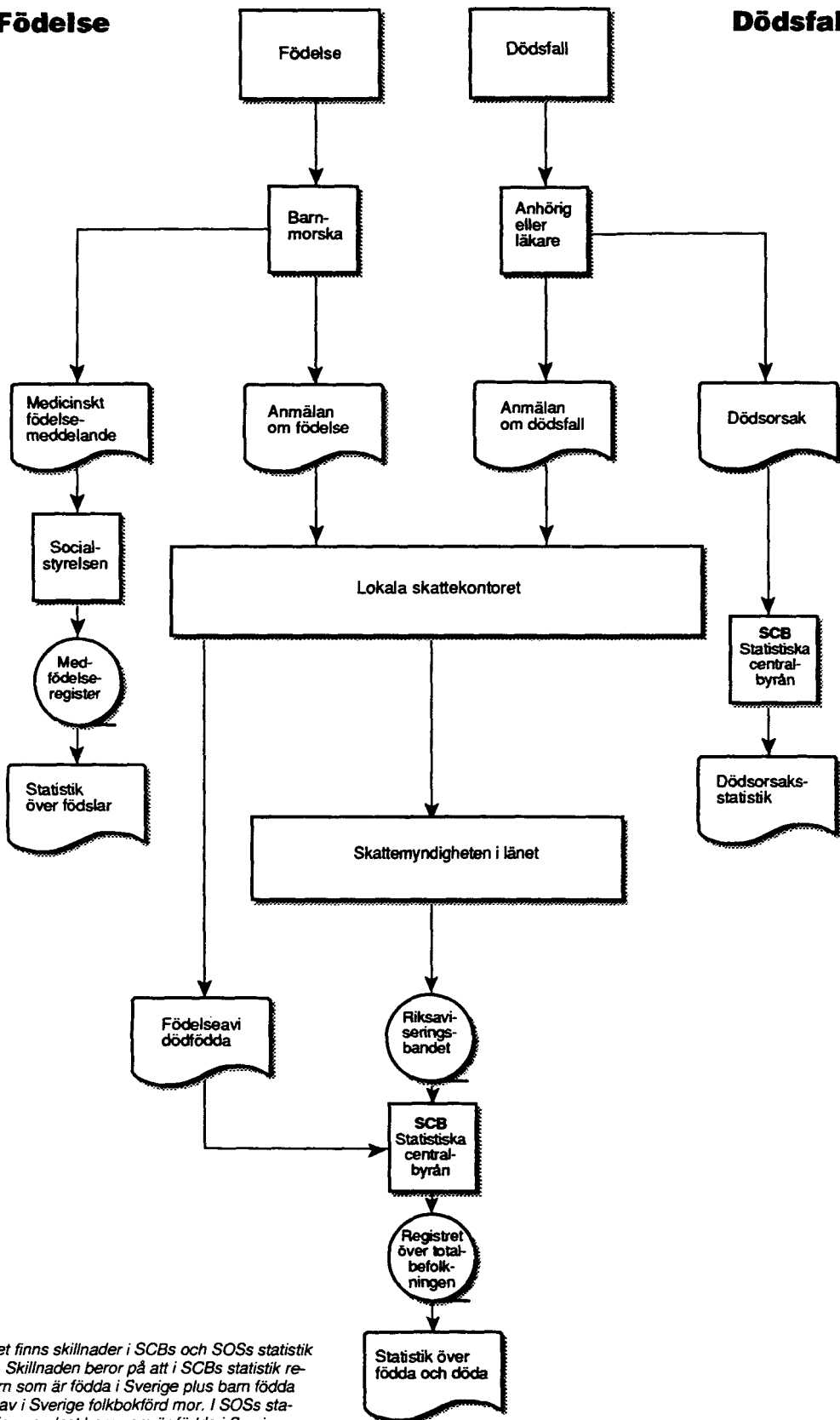

Fotnot: Det finns skillnader i SCBs och SOSs statistik över födda. Skillnaden beror på att i SCBs statistik redovisas barn som är födda i Sverige plus barn födda utomlands av i Sverige folkbokförd mor. I SOSs statistik redovisas endast barn som är födda i Sverige.

**Nyblivna
gifta**

**Nyblivna
frånskilda**

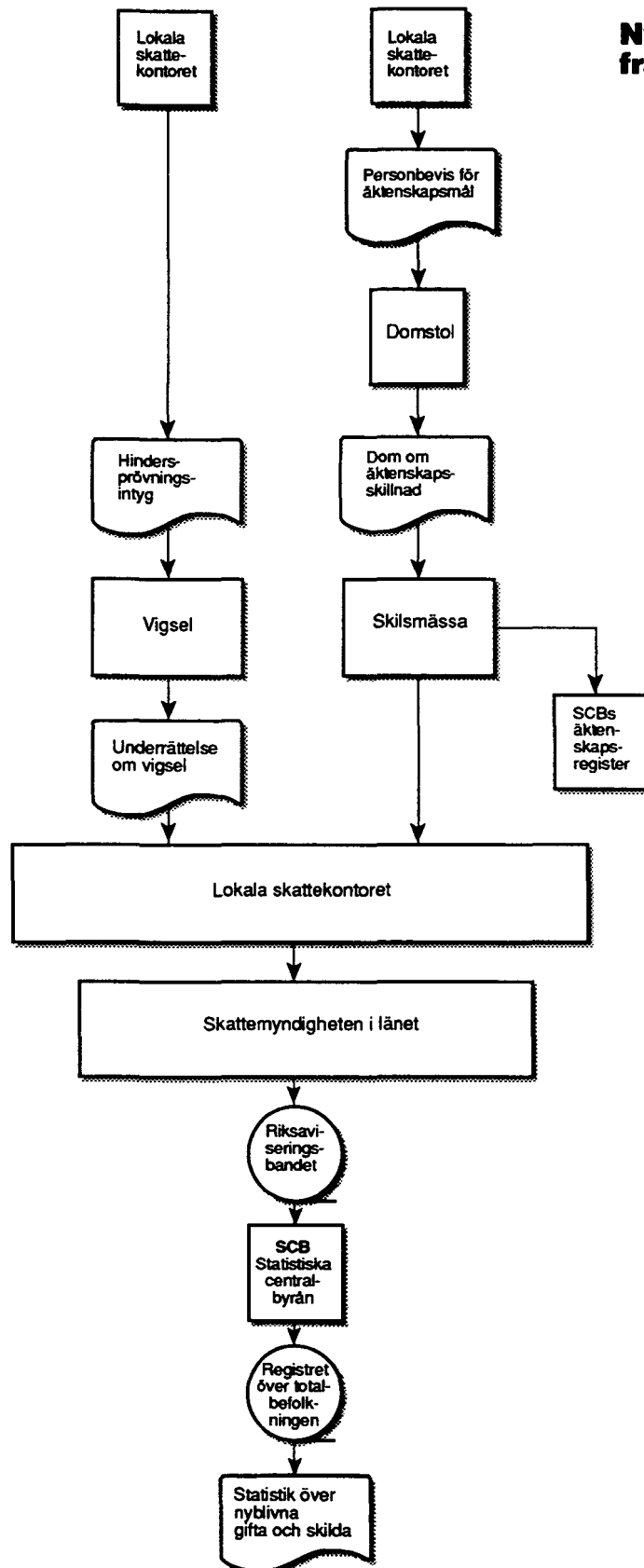

Flyttning inom landet

Flyttning från utlandet

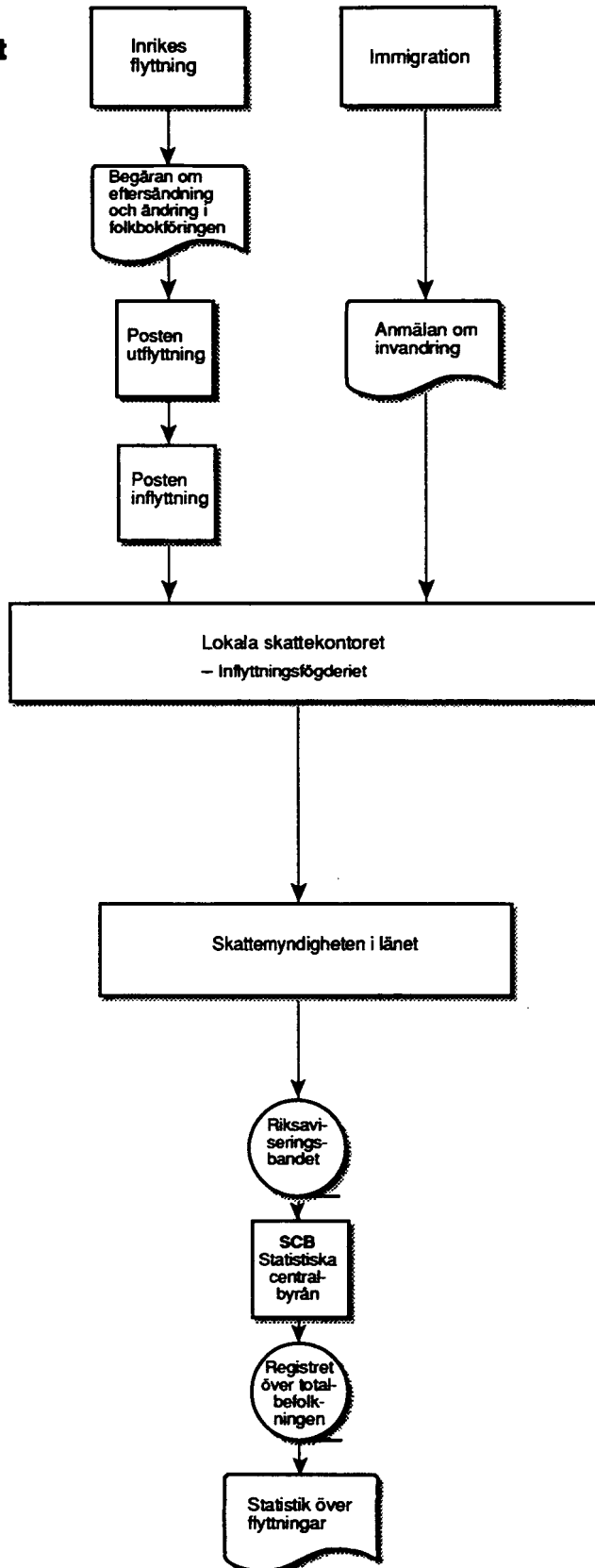

Birth

Death

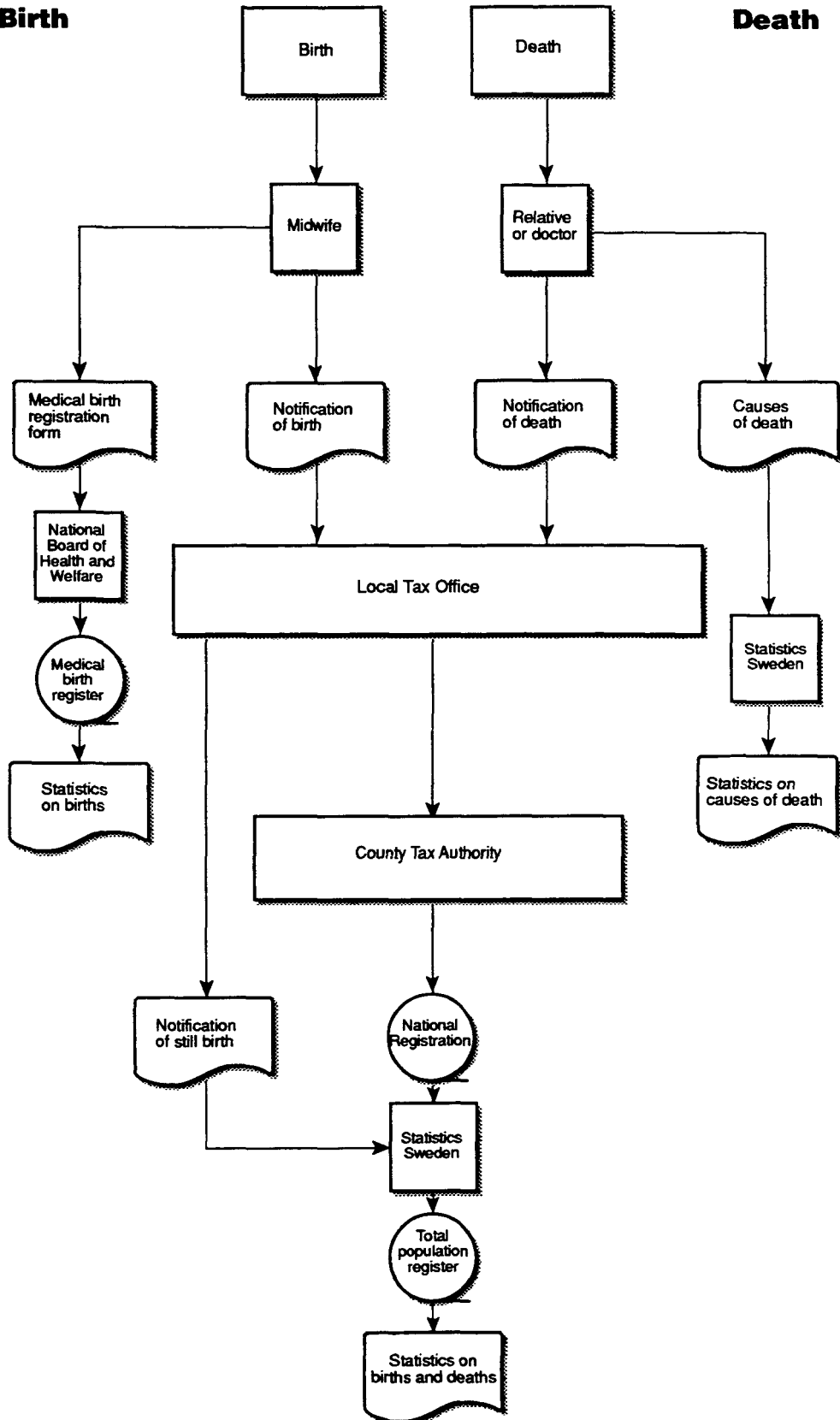

Newly married

Newly divorced

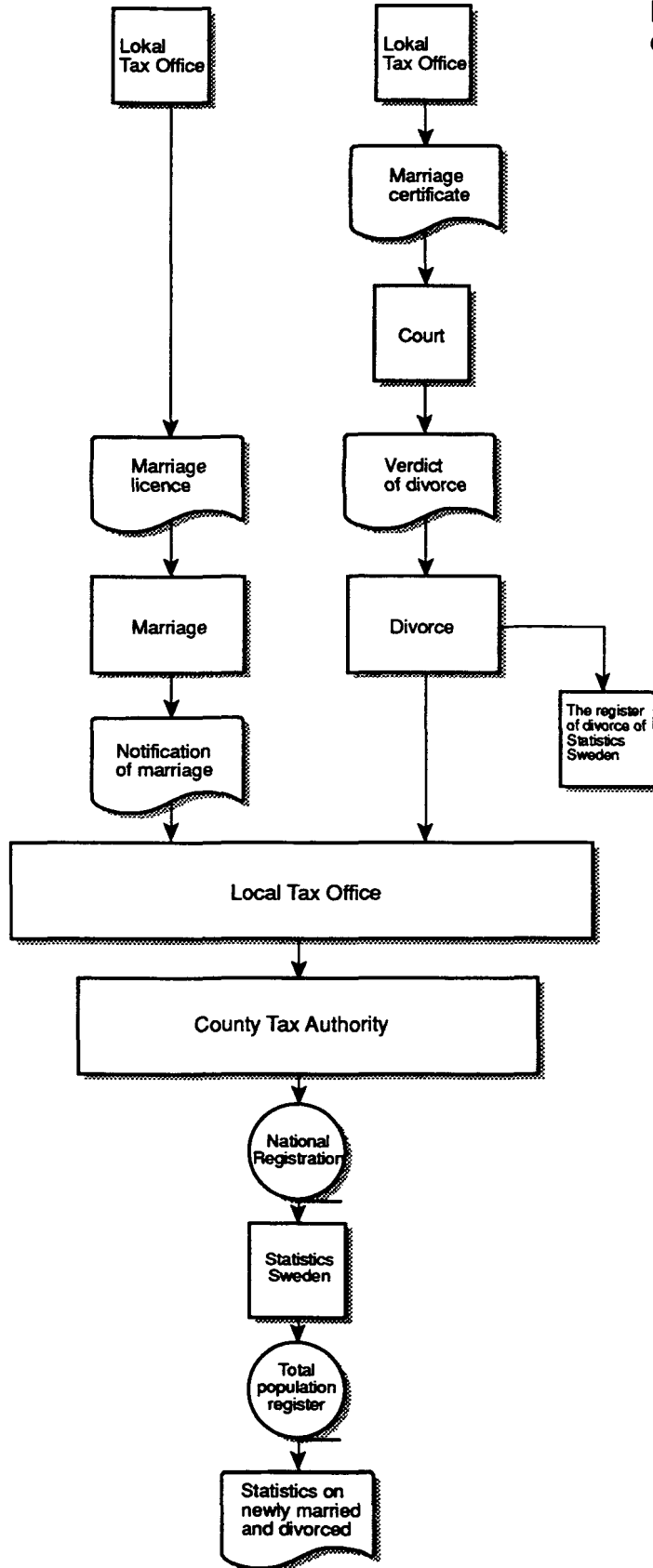

Internal migration

Immigration

