

# Befolkningsstatistik

# 1996

## **Del 4**

Födda och döda,  
civilståndsändringar m m

## INLEDNING TILL

### **Befolkningsstatistik Födda och döda, civilståndsändringar m. m. 1816-2001**

Äldre befolkningsstatistik utgavs för åren 1816-1850 i Tabellkommissionens berättelser för varje femårsperiod och för åren 1851-1910 i *Bidrag till Sveriges officiella statistik, A, Befolkningsstatistik*.

Befolkningsstatistiken utgavs för åren 1911-1960 i *Befolkningsrörelsen*, för åren 1961-1966 i *Folkmängdens förändringar*, för åren 1967-1990 i *Befolkningsförändringar 19xx del 3* och från och med året 1991 i *Befolkningsstatistik del 4*. Samtliga utgivna i serien *Sveriges officiella statistik*.

Från och med 2002 publiceras befolkningsstatistiken på [www.scb.se](http://www.scb.se)

# Befolkningsstatistik

# 1996

## **Del 4**

Födda och döda,  
civilståndsändringar m m

# Population Statistics 1996

## Part 4 Vital statistics

Official Statistics of Sweden  
Statistics Sweden

### **Tidigare publicering**

Publikationen utgavs mellan 1967 och 1990 under titeln *Befolkningsförändringar (SOS) 19xx del 3*. Uppgifter har publicerats för åren 1816–1850 i *Tabellkommissionens berättelser för varje femårsperiod*, för åren 1851-1910 i *Bidrag till Sveriges officiella statistik, A) Befolkningsstatistik*, för åren 1911-1960 i *Befolkningsrörelsen (SOS)* och för åren 1961-1966 i *Folkmängdens förändringar (SOS)*.

### **Previous publication**

The report has been published between 1967 and 1990 under the title *Population Changes (SOS) 19xx part 3*. Reports have been published for the years 1816–1850 within the reports of the *Table Commission* for each five-year period, for the years 1851-1910 in *Contribution to the Official Statistics of Sweden, A) Population Statistics*, for the years 1911-1960 in *Vital Statistics (SOS)*, and for the years 1961-1966 in *Population Changes (SOS)*.

### **Information och förfrågningar**

SCB, Programmet för befolkningsstatistik, 701 89 Örebro  
Telefon: 019/17 60 00  
Fax: 019/17 69 42  
E-post: borbe@scb.se

Published by  
Statistics Sweden, Box 24 300, S-104 51 Stockholm

ISSN 1102-4763  
ISBN 91-618-0880-6

Printed in Sweden

# Förord

Statistiska centralbyrån (SCB) redovisar här fjärde delen av Befolkningsstatistik 1996. Den innehåller uppgifter om födda, döda, civilståndsändringar och medborgarskapsbyten för hela riket samt ett antal tabeller avseende län och riksområden.

I Befolkningsstatistik del 1 redovisas uppgifter för kommuner och församlingar. Del 2 innehåller inrikes och utrikes flyttningar och i del 3 publiceras uppgifter om befolkningens fördelning efter kön, ålder, civilstånd och medborgarskap.

Underlagsmaterialet till rapporten är meddelanden som kommer från folkbokföringen.

Statistiska centralbyrån i november 1997

JAN CARLING

Åke Bruhn

# Innehåll

## Contents

Sid/  
page

### Text

- 10 Svensk-engelsk ordlista  
13 Inledning på engelska  
15 Inledning

### Text

- List of terms  
Introduction in English  
Introduction

## 1 Befolkningens sammansättning

### Diagram

- 19 1 Hela befolkningen och utländska medborgare efter kön och ålder 31 december 1996. Relativ fördelning

### Tabeller

- 20 1.1 Folkmängd efter kön och civilstånd vid slutet av 1982-1996  
20 1.2 Folkmängd länsvis vid årets början och slut samt medelfolkmängd 1996  
21 1.3 Folkmängd efter ålder samt antal kvinnor mot 1 000 män i olika åldrar vid slutet av 1960-1996  
22 1.4 De olika åldersgruppernas relativa fördelning på civilstånd vid slutet av 1950-1996  
24 1.5 Folkmängd vid årets slut samt medelfolkmängd efter kön, ålder och civilstånd 1996  
27 1.6 Medellängd och medelvikt för män vid inskrivning 1968-1996  
27 1.7 Fördelning efter längd och vikt för män vid inskrivning 1990-1996

## 2 Befolkningsförändringar- översikt

### Diagram

- 29 2 Naturlig folkökning och flyttningsöverskott länsvis 1996

### Tabeller

- 30 2.1 Befolkningsförändringar i sammandrag 1940-1996  
34 2.2 Befolkningsförändringar länsvis 1996  
36 2.3 Befolkningsförändringar civilståndsvis 1996  
37 2.4 Folkökning länsvis 1992-1996

## 1 Composition of the population

### Chart

- 1 The whole population and aliens by sex and age, Dec. 31, 1996. Relative distribution

### Tables

- 1.1 Population by sex and marital status 1982-1996  
1.2 Population by county at the beginning and at the end of the year and mean population 1996  
1.3 Population by age and age-specified sex ratios 1960-1996  
1.4 Relative distribution of marital status in different age groups 1950-1996  
1.5 Population and mean population by sex, age and marital status 1996  
1.6 Average stature and average weight of men at enlistment 1968-1996  
1.7 Distribution by stature and weight of men at enlistment 1990-1996

## 2 Summary of population changes

### Chart

- 2 Natural increase of population and excess of migration by county 1996

### Tables

- 2.1 Summary of vital events 1940-1996  
2.2 Population changes by county 1996  
2.3 Population changes by marital status 1996  
2.4 Increase of population by county 1992-1996

### 3 Födda

#### Diagram

- 38 3 Antal födda 1940-1996  
39 4 Åldersdifferentierade fruktsamhetstal och åldersdifferentierade abortfrekvenser 1970-1996

#### Tabeller

- 40 3.1 Levande födda och dödfödda efter kön och moderns ålder länsvis m m 1996  
41 3.2 Andel (procent) barn födda av ej gift moder länsvis m m 1987-1996  
42 3.3 Levande födda och dödfödda efter börd, kön och moderns ålder 1996  
43 3.4 Levande födda och dödfödda efter barnets ordningsnummer och moderns födelseår 1996  
44 3.5 Levande födda och dödfödda efter barnets ordningsnummer 1987-1996  
44 3.6 Levande födda och dödfödda i bestående äktenskap efter barnets ordningsnummer och föräldrarnas vigselår 1996  
45 3.7 Levande födda och dödfödda i bestående äktenskap efter föräldrarnas ålder 1996  
45 3.8 Barnets ordningsnummer bland både levande och dödfödda barn efter moderns ålder 1996  
46 3.9 Levande födda och dödfödda efter barnets ordningsnummer, tidigare antal av modern dödfödda resp levande födda samt moderns ålder 1996  
47 3.10 Levande födda och dödfödda i bestående äktenskap efter moderns ålder och äktenskapets varaktighet 1996  
48 3.11 Åldersdifferentierade fruktsamhetstal efter moderns födelseplats och folkbokföringslän 1996  
50 3.12 Levande födda efter föräldrarnas medborgarskap och moderns civilstånd 1996  
51 3.13 Levande födda efter medborgarskap och födelseår 1987-1996  
52 3.14 Åldersdifferentierade fruktsamhetstal efter moderns födelse- och medborgarskap 1996  
54 3.15 Levande födda efter moderns civilstånd, medborgarskap och ålder 1996  
56 3.16 Åldersdifferentierade fruktsamhetstal och brutto-reproduktionstal länsvis m m 1996  
57 3.17 Åldersdifferentierade fruktsamhetstal och olika födelsekvoter 1951-1996  
58 3.18 Åldersdifferentierade fruktsamhetstal efter moderns medborgarskap 1996 samt summerad fruktsamhet efter moderns medborgarskap 1972-1996  
58 3.19 Åldersdifferentierade fruktsamhetstal efter moderns medborgarskap och civilstånd 1996  
59 3.20 Levande födda och dödfödda efter moderns civilstånd samt brutto- och nettoreproduktionstal 1984-1996  
59 3.21 Levande födda och dödfödda efter födelsemånad 1971-1996  
60 3.22 Fruktsamhetstal, flerbörder och dödföddhet efter föräldrarnas ålder m m 1996  
60 3.23 Moderns medelålder, medianålder samt kvartil-åldrar 1930-1996

### 3 Births

#### Charts

- 3 Number of births 1940-1996  
4 Age-specific fertility rates and age-specific abortion-rates 1970-1996

#### Tables

- 3.1 Live and still births by sex and age of mother by county etc 1996  
3.2 Relative number (per cent) of children born by not married mothers by county etc 1987-1996  
3.3 Single, multiple, live and still births by sex and age of mother 1996  
3.4 Live births and still births by birthorder of child and year of birth of mother 1996  
3.5 Live births and still births by birthorder of child 1987-1996  
3.6 Live births and still births in present marriage by birth-order of child and year of parents marriage 1996  
3.7 Live births and still births in present marriage by age of parents 1996  
3.8 Birthorder of child among both live births and still births by year of birth of mother 1996  
3.9 Live births and still births by birthorder of child, number of earlier still births resp. live births and age of mother 1996  
3.10 Live births and still births in present marriage by age of mother and duration of marriage 1996  
3.11 Age-specific fertility rates by place of birth and county of registration 1996  
3.12 Live births by citizenship of parents and marital status of mother 1996  
3.13 Live births by citizenship and year of birth 1987-1996  
3.14 Age-specific fertility rates by country of birth of mother and citizenship of mother 1996  
3.15 Live births by marital status of mother, citizenship of mother and age of mother 1996  
3.16 Age-specific fertility rates and gross reproduction rates by county etc 1996  
3.17 Age-specific fertility rates and different kinds of birth ratios 1951-1996  
3.18 Age-specific fertility rates by citizenship of mother 1996 and total fertility rate by citizenship of mother 1972-1996  
3.19 Age-specific fertility rates by marital status of mother and citizenship of mother 1996  
3.20 Live and still births by marital status of mother, gross reproduction rates and net reproduction rates 1984-1996  
3.21 Live births and still births by month 1971-1996  
3.22 Fertility rates, multiple birth ratios and still birth rates by age of parents etc 1996  
3.23 Mean, median and quartile age of mother 1930-1996

## Tabeller

- 60 3.24 Moderns medelålder och medianålder för första, andra och tredje barnet 1974-1996
- 61 3.25 Levande födda efter föräldrarnas ålder och familjeförhållanden 1996
- 62 3.26 Levande födda av gifta, samboende och ensamstående föräldrar efter båda föräldrarnas ålder 1996
- 63 3.27 Legala aborter efter kvinnornas ålder och antal tidigare förlossningar 1987-1996

## 4 Döda

### Diagram

- 65 5 Antal döda 1940-1996

### Tabeller

- 66 4.1 Döda efter kön, ålder och civilstånd länsvis m.m. 1996
- 72 4.2 Döda efter kön, ålder och civilstånd 1996
- 74 4.3 Dödstal efter kön, ålder och civilstånd 1996
- 75 4.4 Döda efter kön, födelseår och civilstånd 1996
- 77 4.5 Dödstal efter kön, ålder och medborgarskap 1996
- 78 4.6 Döda efter kön, födelseår, ålder och civilstånd 1996
- 83 4.7 Dödstal efter kön och ålder länsvis 1996
- 84 4.8 Döda efter kön, ålder och medborgarskap 1996
- 86 4.9 Döda under första levnadsåret efter kön och ålder 1996
- 86 4.10 Spädbarnsdödlighet länsvis 1996
- 87 4.11 Döda och spädbarnsdödlighet efter kön 1981-1996
- 87 4.12 Spädbarnsdödlighet på 1 000 levande födda 1951-1996
- 88 4.13 Livslängdstabeller 1996
- 90 4.14 Livslängdstabeller 1992-1996
- 92 4.15 Återstående medellivslängd länsvis 1967-1996
- 94 4.16 Sannolika återstående livslängden enligt livslängdstabellerna för år 1996 och perioden 1992-1996
- 94 4.17 Återstående medellivslängd och sannolika återstående livslängden i år 1751-1996

## 5 Civilståndsändringar

### Diagram

- 96 6 Antal giftermål och skilsmässor 1940-1996
- 96 7 Nyblivna gifta kvinnor i första giftet efter ålder på 1 000 ogifta 1950-1996
- 97 8 Nyblivna gifta kvinnor i omgifte efter ålder på 1 000 änkor och frångilda 1950-1996
- 97 9 Nyblivna frångilda kvinnor efter ålder på 1 000 gifta kvinnor 1950-1996

### Tabeller

- 98 5.1 Nyblivna gifta efter tidigare civilstånd samt nyblivna änklingar, änkor och frångilda efter kön länsvis m.m. 1996
- 99 5.2 Nyblivna gifta efter tidigare civilstånd samt nyblivna änklingar, änkor och frångilda efter kön i kommunerna 1996

## Tables

- 3.24 Mean and median age of mother for the first, second and third child 1974-1996
- 3.25 Live births by age and family status of parents 1996
- 3.26 Live births by married, cohabiting and single parents and by age of both parents 1996
- 3.27 Legal abortions by age of woman and number of previous births 1987-1996

## 4 Deaths

### Chart

- 5 Number of deaths 1940-1996

### Tables

- 4.1 Deaths by sex, age and marital status by county etc 1996
- 4.2 Deaths by sex, age and marital status 1996
- 4.3 Death rates by sex, age and marital status 1996
- 4.4 Deaths by sex, year of birth and marital status 1996
- 4.5 Death rates by sex, age and citizenship 1996
- 4.6 Deaths by sex, year of birth, age and marital status 1996
- 4.7 Death rates by sex and age by county 1996
- 4.8 Deaths by sex, age and citizenship 1996
- 4.9 Infant deaths by sex and age 1996
- 4.10 Infant mortality rates by county 1996
- 4.11 Deaths and infant mortality rates by sex 1981-1996
- 4.12 Infant mortality rates per 1 000 live births 1951-1996
- 4.13 Life tables 1996
- 4.14 Life tables 1992-1996
- 4.15 Life expectancy by county 1967-1996
- 4.16 The probable length of life according to the life tables 1996 and the period 1992-1996
- 4.17 Life expectancy and probable length of life, in years, 1751-1996

## 5 Changes of marital status

### Charts

- 6 Number of marriages and divorces 1940-1996
- 7 Age-specific first marriage rates of women 1950-1996
- 8 Age-specific remarriage rates of women 1950-1996
- 9 Age-specific divorce rates of women 1950-1996

### Tables

- 5.1 Newly married by previous marital status and newly widowed and divorced by sex, county etc. 1996
- 5.2 Newly married by previous marital status and newly widowed and divorced by sex by municipality 1996



**Tabeller**

105	5.3	Nyblivna gifta efter kön, ålder, tidigare civilstånd och äktenskapets ordningsnummer 1996
107	5.4	Ingångna äktenskap (där bägge makarna vid giftermålet var skrivna i Sverige) efter makarnas ålder 1996
108	5.5	Nyblivna gifta efter kön och medborgarskap 1996
110	5.6	Nyblivna gifta efter kön och födelseland 1996
112	5.7	Nyblivna gifta i första giftet efter kön och ålder på 1 000 ogifta 1961-1996
112	5.8	Nyblivna gifta efter makarnas förutvarande civilstånd 1972-1996
113	5.9	Nyblivna gifta efter äktenskapets ordningsnummer 1972-1996
113	5.10	Medel-, median- och kvartilåldrar för nyblivna gifta 1940-1996
114	5.11	Nyblivna änklingar, änkor och frångilda efter kön och ålder 1996
115	5.12	Nyblivna änklingar, änkor och frångilda efter kön och vigselår 1996
116	5.13	Nyblivna frångilda efter kön, ålder och äktenskapets varaktighet 1996
117	5.14	Nyblivna frångilda efter kön och makarnas ålder 1996
118	5.15	Nyblivna frångilda efter kön och medborgarskap 1996
120	5.16	Nyblivna frångilda efter kön och födelseland 1996
122	5.17	Äktenskapsskillnader efter äktenskapets varaktighet på 1 000 äktenskap 1962-1996
123	5.18	Relativa antalet äktenskapsskillnader i varje vigselkohort efter antalet år sedan vigselåret 1955-1996
124	5.19	Nyblivna frångilda kvinnor efter ålder på 1 000 gifta kvinnor 1968-1996
124	5.20	Äktenskapsskillnader efter barnantal och äktenskapets varaktighet 1996
125	5.21	Äktenskapsskillnader efter barnantal 1974-1996
125	5.22	Nyblivna änklingar och änkor efter ålder och äktenskapets varaktighet 1996
126	5.23	Makarnas medianålder och äktenskapets medianvaraktighet vid upplösningen 1977-1996
126	5.24	Ingångna äktenskap efter vigselår samt upplösta äktenskap efter upplösningår 1931-1996
127	5.25	Relativa antalet genom ena makens död eller äktenskapsskillnad upplösta äktenskap i varje vigselkohort efter antal år sedan vigselåret 1955-1996
128	5.26	Personer som nyregistrerat sitt partnerskap efter kön, länsvis 1996
128	5.27	Personer som nyregistrerat sitt partnerskap efter kön och ålder 1996

**6 Medborgarskapsbyten****Diagram**

129	10	Utlänningar som erhållit svenskt medborgarskap efter kön och ålder 1996
-----	----	---

**Tables**

5.3	Newly married by sex, age, previous marital status and marriage order 1996
5.4	Marriages contracted (where both husband and wife are registered in Sweden at the time of the marriage) by age of spouses 1996
5.5	Newly married by sex and citizenship 1996
5.6	Newly married by sex and country of birth 1996
5.7	First marriages by sex and age per 1 000 single persons 1961-1996
5.8	Newly married by previous marital status of spouses 1972-1996
5.9	Newly married by marriage order 1972-1996
5.10	Mean, median and quartile age at marriage 1940-1996
5.11	Newly widowed and divorced by sex and age 1996
5.12	Newly widowed and divorced by sex and year of marriage 1996
5.13	Newly divorced by sex, age and duration of marriage 1996
5.14	Newly divorced by sex and age of spouses 1996
5.15	Newly divorced by sex and citizenship 1996
5.16	Newly divorced by sex and country of birth 1996
5.17	Divorce rate by duration of marriage per 1 000 marriages 1962-1996
5.18	Relative number of divorces in each marriage cohort by number of years since marriage 1955-1996
5.19	Age-specific divorce rates of women per 1 000 married women 1968-1996
5.20	Divorces by number of children and by duration of marriage 1996
5.21	Divorces by number of children 1974-1996
5.22	Newly widowed by age and duration of marriage 1996
5.23	Median age of spouses and median duration of marriage at dissolution of marriage 1977-1996
5.24	Marriages by year of contractions and dissolutions of marriages by year of dissolution 1931-1996
5.25	Relative number of dissolutions of marriages through divorce or death of one spouse in each marriage cohort by number of years since marriage 1955-1996
5.26	Persons who have newly registered their partnership by sex and county 1996
5.27	Persons who have newly registered their partnership by sex and age 1996

**6 Changes of citizenship****Chart**

10	Aliens naturalized by sex and age 1996
----	--

**Tabeller**

130	6.1	Utlänningar som erhållit svenskt medborgarskap efter kön, ålder och civilstånd 1996
131	6.2	Personer som bytt medborgarskap efter tidigare och nuvarande medborgarskap samt kön 1996
132	6.3	Utlänningar som erhållit svenskt medborgarskap efter kön, civilstånd och förutvarande medborgarskap 1996
135	6.4	Utlänningar som erhållit svenskt medborgarskap efter förutvarande medborgarskap 1987-1996
138	6.5	Utlänningar som erhållit svenskt medborgarskap efter invandringsår och medborgarskap vid invandringen i promille av resp. immigrantkohort 1975-1996
141	6.6	Utlänningar som erhållit svenskt medborgarskap efter kön, kommunvis 1996

**Bilagor**

144	1	Beskrivning av de register som används vid framtagning av statistiken över befolkningsförändringar
145	2	Omfattningen av riksområden 1 januari 1996
146	3	Flöden över rapportering av befolkningsförändringar (födelser, dödsfall och civilståndsändringar)

**Symboler använda i tabellerna**

0	Mindre än hälften av den använda enheten
0,0	
..	Uppgiften ej tillgänglig eller alltför osäker för att anges
.	Uppgift kan inte förekomma

**Tables**

6.1	Aliens naturalized by sex, age and marital status 1996
6.2	Changes of citizenship by earlier and present citizenship and sex 1996
6.3	Aliens naturalized by sex, marital status and previous citizenship 1996
6.4	Aliens naturalized by previous citizenship 1987-1996
6.5	Aliens naturalized by year of immigration and citizenship at the time of immigration per thousand of each cohort of immigrants 1975-1996
6.6	Aliens naturalized by sex and municipality 1996

**Appendices**

1	Registers used in production of vital statistics
2	Coverage of Countyblocks, Jan. 1, 1996
3	Flow-chart showing the way Statistics Sweden gets information on births, deaths, marriages and divorces

**Explanation of symbols**

	Magnitude less than half unit
	Data not available
	Category not applicable

# List of terms

abortlagstiftning	abort legislation	fader	father
absoluta tal	numbers	faktiskt	actual
andel	share	femårsklasser	five-year groups
andra	second	finsk	Finnish
andra ogifta	other single persons	fjärde	fourth
annat	other	flerbördskvot	multiple birth ratio
asiatisk	Asian	flickor	girls
av	of	flyttningar	migrations
avgångna	removals	flyttningsöverskott	net-migration
avliden	deceased	folkbokförd	entered into population register
avse	concern	folkmängd	population
		Folk- och bostads- räkningen	population and housing census
barn	children	folkökning	population growth
barnantal	number of children	fortsättning	continued
befolkningsförändringar	summary of vital events	fruktsamhet	fertility
beroende på	owing to	från	from
beräkna	calculate	frånskild	divorced
bland	among	född	born
bruttoreproduktionstal	gross reproduction rate	födda	births
båda	both	födelsedag	day of birth
		födelsekvot	birth ratio
civilstånd	marital status	födelseland	country of birth
		födelseort	place of birth
dagar	days	födelseal	birth rate
Danmark	Denmark	födelseår	year of birth
dansk	Danish	födelseöverskott	excess of births over deaths
de största kommunerna	the biggest municipalities	fördelning	distribution
differens	difference	förekomma	exist
därav	of which	församling	parish
döda	deaths	församlingsgräns	parish border
dödfödda	still births	första	first
dödföddkvot	still birth ratio	första gifte	first marriage
dödlighet	mortality	första gången	the first time
dödsdag	day of death	första levnadsdygnet	first day of life
dödsrisker	probabilities of death	första levnadshalvåret	first half year of life
dödstal	death rates	första levnadsmånaden	first month of life
		första levnadsveckan	first week of life
efter	by	första levnadsåret	first year of life
ej gifta	not married	försämra	detonorate
ej identifierade	not identified	förut frånskild	previously divorced
ej folkbokförd	not entered in population register	förut gifta	previously married
ej uppgivet	not reported	förutvarande civilstånd	previous marital status
efter	after, by	förutvarande medborgar- skap	previous citizenship
efter födelsedagen	after birthday	föräldrar	parents
emigranter	emigrants	förändra	change
en	one		
enligt giftermålsbalken	by marriage law		
ensamfödda	single births		
ettårsklasser	one-year groups		
exklusive	excluding		

gemensam	common	länsgräns	county border
genom	by	länsvis	by county
gifta (G)	married	makar	husband and wife
giftermål	marriages	mannen	husband
hela antalet	total number	med	with
hela folkökningen	total increase of population	medborgare	citizen
hela riket	the whole country	medborgarskap	citizenship
hela året	the whole year	medborgarskapsbyten	changes of citizenship
hemort	place of residence	medelfolkmängd	mean population
hustru	wife	medellängd	average stature
i	in	medelvikt	average weight
immigranter	immigrants	medelålder	average age
immigrantkohort	cohort of immigrants	median	median
immigrationsöverskott	excess of immigration	mellan	between
indelningsändringar	changes of administrative subdivisions	minst	at least
inflyttad till	place of arrival	moder	mother
inflyttning	in-migration	moderns ålder	age of mother
inflyttningsland	country of in-migration	månad (Mån)	month
inflyttningsår	year of in-migration	män (M)	men
inflyttningsöverskott	excess of migration	naturaliserade	naturalized persons
ingångna äktenskap	marriages contracted	naturlig folkökning	natural increase of population
inklusive	including	nedanstående	following
inom	within	nedkomst	confinement
inrikes	internal	nedre	lower
inrikes flyttningar	internal migration	netto	net
inrikes omflyttning	internal migration	nettoinflyttning	net migration
inskrivningsår	enlistment year	nettoreproduktionstal	net reproduction rate
inte	not	Norden	the Nordic countries
i äktenskap	in marriage	Norge	Norway
invandring	immigration	norsk	Norwegian
invandringskohort	cohort of immigrants	nuvarande	present
invandringsår	year of immigration	nyblivna	newly
Italien	Italy	oavsett	apart from
Jugoslavien	Yugoslavia	obefintligregister(OB)	register of people with "residence unknown"
kalenderdygn	calendar day	och	and
kalenderår	calendar year	ogifta(OG)	single
kapitel	article	okänd	unknown
kartering	mapping	olika åldersgrupper	different age groups
kommun	municipality	omflyttning	migration
kommungräns	municipality border	omgifte	re-marriage
kvarboende	still resident	ordningsnummer	birth order
kvarlevande	survivors	per	per
kvartil	quartile	perinatal dödlighet	peri-natal mortality
kvinnor (KV)	women	personnummer	personal identity number
kön	sex	pojkar	boys
könskvot	sex ratio	procent	per cent
land	country	procentuell fördelning	percentage distribution
legala aborter	legal abortions	promille	per thousand
legitimitet	legitimacy	på	on
levande födda	live births	redovisning	account
liten	small	register	register
livslängdstabell	life table	relativ fördelning	relative distribution
län	county	reproduktionsperiod	birth timing
länder	countries	resp	respectively
längd	stature	riksområde	county-block (see appendix 2)

risktid	exposure time	utländsk	foreign
samboende	cohabitation	utlänningar	foreigners
samlad abortkvot	total abortion rate (the number of abortions performed on 1 000 women during their reproduction period)	utrikes flyttningar	external migration
		utrikes omflyttning	external migration
		utom äktenskap (UÄ)	illegitimate
		utomlands	abroad
		utrikes	external
sammanlagt	total	utvandring	emigration
samma år	same year	utvandringskohort	cohort of emigrants
sammantagna	total	utvandringsår	year of emigration
samtliga	total, all		
sannolika återstående livslängden	probable length of life	varaktighet vid vigselkohort	duration with marriage cohort
sedan	since	vigselår	year of marriage
skillnad	difference	vikt	weight
skild	divorced	vistelsetid	duration of stay
spädbarnsdödlighet	infant mortality rates		
stad	town	ålder	age
statslösa	stateless	aldersdifferentierade fruktsamhetstal	age-specific fertility rates
storleksordning	size	åldersgrupper	age groups
storstadsområde	metropolitan area	åldersfördelning	age distribution
summa (SA)	total	åldersklasser	age groups
summerad fruktsamhet	total fertility rate	år	year
svensk	Swedish	årets början	beginning of the year
sydamerikansk	South-American	årets slut	end of the year
		återinvandrare	re-migration to Sweden
		återutvandrare	re-migration from Sweden
		återstående medellivslängd	life expectancy
territoriell	territorial	äktenskap	marriage
tidigare	previous	äktenskapets ordningsnummer	order of marriage
till	to	äktenskapets varaktighet	duration of marriage
tillkomna	additions	äktenskaplig fruktsamhet	marital fertility
total	total	äktenskapsskillnader	divorces
tredje	third	ändra	change
trillingar	triplets	änklingar (ÄNKL)	widowers
tvillingar	twins	änkor (ÄNK)	widows
Tyskland	Germany		
		ökning	increase
under	under, during	överförda	transferred
under förutsättning	on condition	överskott	excess
upplösta äktenskap	marriages dissolved	övre	upper
ut	out	övriga	others
utflyttad från	place of departure		
utflyttade	out-migrated		
utflyttningsland	country of out-migration		
utflyttningsår	year of out-migration		
utgå	be excluded		
utlandet	abroad		

# Introduction

## 1 Main outlines for organization of population statistics

According to Swedish law the main rule is that all persons living in the country shall be registered at the property unit in the parish where they reside.

Since July 1, 1991 the local registration functions are performed by the Local Tax Offices. Between 1686 and 1991 the local work was a task for the Church of Sweden and was carried out by the parish offices.

At regional level, population registration is made by the County Tax Authorities (CTA), which keep computerized records of the population registered in each county.

A most important means of identification of any person is the personal identity number allotted to everybody registered in the Population Registration System. The number which follows a person from birth to death is entered in most personal registers in Sweden, making it possible through EDP technique to identify persons in different administrative materials and bring data together. The personal identity number consists of ten digits. The first six digits show the year, month and day of birth. The next three digits are the birth number which is odd for men and even for women. The last digit is a check digit.

## 2 Raw data

When Sweden's continuous population registration system was partially computerized in 1966, Statistics Sweden was granted permission to set up and maintain a register of the entire population for the country, referred to as the Total Population Register (TPR)

The TPR obtains each week from the county tax authorities some 50 000 notifications of changes in the CTA registers. Information on changes given to the TPR concerning births, deaths, changes of marital status, changes of citizenship, internal migration, immigration and emigration make up the raw data of this report.

The announcements obtained by Statistics Sweden (SCB) via County Tax Authorities concern the registered population. Statistics on vital events are thus based upon National Registration and must consequently accept its conceptions and definitions. Announcements of still births are directed straight from the Local Tax Offices to the SCB (Appendix 3 = flow chart showing the way Statistics Sweden gets its information on births, deaths, marriages, divorces, internal and external migration). The raw data of this report concerning tables 1.6 and 1.7 are made up by enrolment statistics published by the Enrolment Board of the Armed Forces. Table 3.27 concerning legal abortions is made up by reports published by the National Board of Health and Welfare.

## 3 Definitions and concepts

As already mentioned the definitions used in statistics of vital events are based upon the definitions of the National Registration. In connection with alterations of the National Registration in 1967 and of demographic statistics in 1968 certain changes of definitions were made. The changes are evident from the 1968 report.

### 3.1 Births

Newborn children are registered as born in the parish where at the delivery the mother was registered, or, if at the delivery recorded in the Residence Unknown Register or not registered at all, in the parish where the delivery took place. If a woman not registered in Sweden gives birth to a child the child will consequently be registered as born in the parish where the delivery took place.

A live birth is every newborn who after the birth has breathed or showed any other evidence of life such as beating of the heart, pulsation of the umbilical cord or definite movement of voluntary muscles. The definition is valid irrespective of the duration of pregnancy and the maturity of the child.

A stillbirth is a newborn who has died before or during the delivery and after the end of the 28th gestational week calculated from the first day of the latest normal menstruation. If there is uncertainty of the gestational age the length of fetus is of importance at the assessment. If the length of fetus is at least 35 centimeters it will as a rule be counted as a child.

Birth order for a live born child is determined by considering all live births to the mother including the new-born child. For still births are birth order determined correspondingly among still births to the mother.

Statistics on birth by legitimacy ended in 1976. From 1977 statistics on births are tabulated by marital status of the mother (married or not married). There was a small difference between "legitimate births" and "births of married mother".

### 3.2 Deaths

Deaths are recorded by the Local Tax Office where the deceased was registered, or, if not registered at all, by the Local Tax Office where the death took place or the corpse was found.

### 3.3 Newly married

Concerning newly married the SCB receives information on both spouses, if registered in Sweden. This information contains the registration number of the contraction partner, in this case the person to whom the marriage is contracted.

Newly married are recorded at the Local Tax Office where they were registered at the marriage.

### 3.4 Newly divorced

Concerning newly divorced the SCB receives information on both ex-spouses, if registered in Sweden. This information contains the registration number of the contracting partner. The Register of Divorces and Marriage Settlement of SCB receives information on confirmed or settled divorces in Swedish courts. This information is also statistically worked at and included in this report.

Newly divorced are returned in the parish, where they were registered at the divorce.

### 3.5 Newly widowed

Information on newly widowed is based upon changes of the registration of the marital status in the County Registers. This fact implies, among other things, that the number of recorded newly widowed not fully corresponds to the number of recorded deceased married men and women during the same year. This is due to the fact that widowed persons were registered in cases where the deceased partner was not registered in Sweden, but the surviving was. The reverse case, i.e. where the surviving partner was not registered in Sweden but he deceased was, also causes alterations.

### 3.6 Migration

The term migration is defined as a movement by a person from one real estate to another. The time of migration is defined as the actual day of migration if it is reported to the Local Tax Office within one week after the migration. If the migration is reported later than one week after the migration it is registered as taken place the day it is reported. In many cases the actual migration took place earlier than the time of registration.

To be registered as an immigrant, the intentions of the person must be to stay in Sweden for at least one year. To be registered as an emigrant, the intentions of a person must be to settle abroad for at least one year. For migration between the Nordic countries is also applied that a certificate for migration between the Nordic countries must exist. Citizens from other countries than the Nordic countries must obtain residence permits to be registered as immigrants.

### 3.7 Transfers

A person who's address and place of abode is unknown for more than two years is transferred to the Residence Unknown Register.

In most cases transfers from the Residence Unknown Register concern persons returning to Sweden who never reported their emigration and consequently were transferred to the register.

### 3.8 Changes of citizenship

The tables of naturalizations from 1974 include only naturalizations which are decided by the authorities during the year.

### 3.9 Population statistics

The base of the statistics is the TPR from Week 04. During the first four weeks the TPR is brought up to date with births, deaths and changes of marital status, which took place before the end of the year. Information concerning events which have taken

place in the new year, have not been introduced into the register. Notifications of migrations – both external and internal – are added currently up to the end of the year.

## 4 Life tables

In calculating mortality rates the following formula has been used:

$$q_x^t = \frac{D_x^t}{M_x^t + d_x^t}$$

where  $q_x^t$  stands for the probability of a person of  $x$  years of age dying before he has reached the age of  $x+1$ .  $M_x^t$  stands for exposure time during the year at the age of  $x$  to  $x+1$ .  $D_x^t$  stands for the number of deceased persons of the same age during the year, and  $d_x^t$  stands for the number of persons who have died in the same calendar year as that in which they attained  $x$  years (the number "after date of birth").

The mortality rate for the first year of life has been obtained by relating the number of children who have died before attained 1 year of age, and the number of life births.

Above the age of 90 the risks of death have been smoothed. Until 1986 Wittstein's formula was used. The risks were overestimated, however, and a new method has been developed. (Martinelle, S (1987): A Generalized Perks Formula for Old Age Mortality, R&D Report, Statistics Sweden). The new method is used from 1987. From this year the risks of death above 95 are, therefore, lower than before. Consequently, the expected number of survivors and the number of years to live for the very old people have increased. But the change in life expectancy for a new born is neglectable (just about 0.02 year).

## 5 Register

Statistics of changes of population are taken from the registers which SCB has compiled. Each year nine different registers are worked out. These registers concern changes of citizenship, births, deaths, newly married, newly divorced, newly widowed, internal migration, immigration and emigration. The registers contain geographic codes for: county, municipality, parish and metropolitan area.

## 6 Quality tests

The received information is checked up mechanically with respect to the validity of the codes and the logical contents of the information. The scrutiny comprises, among other things, regional codes, connections between age and marital status etc. Furthermore a check-up of duplicates is made and with respect to information on deaths there is a check-up compared to information according to received Medical Certificates of Cause of Death.

## 7 Cut-off week

From 1980 the cut-off week is 13 weeks after the end of the year concerning statistics on births and deaths and 17 weeks after the end of the year concerning statistics on changes of marital status and citizenship. The change of cut-off week in 1980 has no effect on comparisons between years.

# Inledning

Denna rapport belyser befolkningens förändringar år 1996. De uppgifter som redovisas avser födda, döda, civilståndsändringar samt medborgarskapsbyten för hela riket och i vissa fall län samt riksområden. En tabell innehåller civilståndsändringar i kommunerna. Från och med i år har alla tabeller som redovisar inrikes och utrikes flyttningar flyttats till Befolkningsstatistik del 2 (SOS). Statistiken redovisas i samtliga fall enligt indelningen 1 januari 1996.

## 1 Primärmaterial

SCB:s register över totalbefolkningen (RTB) får varje vecka ändringsmeddelanden i form av magnetband från länsskattemyndigheterna. RTB är en kopia av länsskattemyndigheternas personregister. RTB förnyas succesivt med rapporter om förändringar (aviseringar) som t ex födelser, flyttningar och dödsfall från länsskattemyndigheterna. Länsskattemyndigheterna aviserades fram till den 1 juli 1991 ursprungligen av pastorsämbetena (i Stockholm och Göteborg av lokal skattemyndighet). Från den 1 juli görs aviseringen av de lokala skattekontoren (LOK). De ändringsmeddelanden som avser födelse, dödsfall, civilståndsändringar, medborgarskapsbyten, inrikes flyttningar, immigration och emigration utgör primärmaterial till denna rapport. Uppgifterna avser den folkbokförda befolkningen. Statistiken över befolkningsförändringarna bygger således på folkbokföringsmaterial och måste acceptera dess begrepp och definitioner. I samband med omläggningen av folkbokföringen hösten 1967 och befolkningsstatistiken år 1968 företogs vissa definitionsändringar. Dessa framgår av 1968 års rapport. I 1974 års rapport redogörs för en ändring av begreppet barnets ordningsnummer samt tidpunkt för medborgarskapsbyte. All befolkningsstatistik från SCB baseras från och med årsskiftet 1973/74 på RTB.

## 2 Folkbokföringens huvudregel och de viktigaste undantagen

I befolkningsstatistiken redovisas invånarna där de är folkbokförda. Huvudregeln i folkbokföringen innebär att man folkbokförs i den församling och på den fastighet där man är bosatt. En person anses bosatt på den fastighet där han regelmässigt vistas. Om tveksamhet råder vid bedömningen av var en person är bosatt skall stor hänsyn tas till var personen har sitt arbete eller familj.

Från huvudregeln finns sedan undantag som kan delas in i tre grupper:

- 1 Personer som är folkbokförda men som inte bor i Sverige
- 2 Personer som bor i Sverige men som inte är folkbokförda
- 3 Personer som är folkbokförda på annan fastighet än den där de bor.

*2.1 Personer som är folkbokförda men som inte bor i Sverige*  
Personer som är anställda utomlands i statens tjänst, huvudsakligen UD- och SIDA-anställda, folkbokförs i Sverige. Detta gäller även familjemedlemmar och svensk betjäning.

Personerna fortsätter att vara folkbokförda i den församling varifrån utflyttningen skett.

Regeln gäller inte personer som är anställda utomlands av internationella organisationer, t ex FN.

Svenska missionärer och präster som tjänstgör utomlands och deras medföljande familj får vara folkbokförda i Sverige.

Vidare är personer som flyttar utomlands folkbokförda i Sverige, om vistelsen utomlands är avsedd att vara mindre än ett år. I de fall det vid utflyttningen är oklart om vistelsen utomlands kommer att vara mer eller mindre än ett år, kan man vara folkbokförd i Sverige upp till ett år efter utflyttningen. Man blir då folkbokförd under rubriken "på församlingen skrivna" eller på en fastighet där man fortfarande disponerar bostad.

### 2.2 Personer som bor i Sverige men som inte är folkbokförda

Personer som vid inflyttningen till Sverige har för avsikt att vistas här kortare tid än ett år folkbokförs inte. Utomnordiska medborgare måste ha uppehållstillstånd för att bli folkbokförda. Normalt tar det cirka fem månader att få eventuellt tillstånd. Utländska medborgare som tillhör främmande makts beskickning eller konsulat eller dess betjäning folkbokförs inte. Ingen av ovanstående kategorier ingår i folkmängdsstatistiken.

### 2.3 Personer folkbokförda på annan fastighet än den där de bor

Från folkbokföringens huvudregel, att man ska vara folkbokförd på den fastighet där man regelmässigt vistas, finns ett antal undantag.

– Den s k familjeregeln innebär att om en person p g a sina arbetsförhållanden inte bor tillsammans med sin familj så skall han ändå vara folkbokförd hos sin familj. Familjen skall dock besökas regelbundet (enligt praxis minst varannan vecka).

– Om man har ett tidsbegränsat tillfälligt arbete på annan ort så skall man vara folkbokförd där man har sin egentliga bostad.

– Studerande kan vara folkbokförda antingen på hemorten eller på studieorten beroende bl a på studietidens längd, egen ålder, civilstånd m m. Studerande på postgymnasial nivå folkbokförs på studieorten.

– Regeln om ej regelmässig vila på viss fastighet tillämpas för bl a handelsresanden, resemonter och sjömän. Dessa folkbokförs där de anses ha sitt egentliga hemvist.

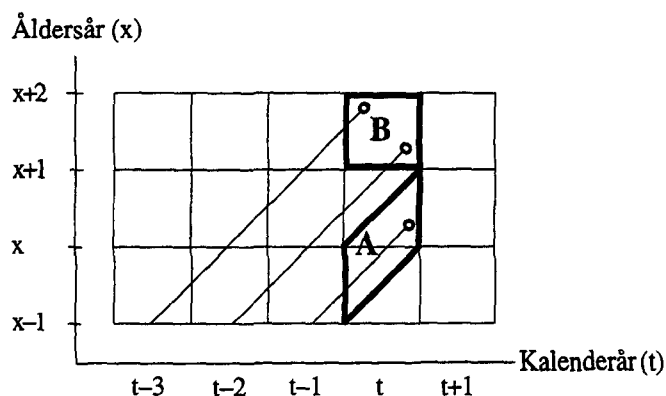
Förutom dessa undantag finns ytterligare undantag för några kategorier som knappast påverkar statistiken i någon mer betydande utsträckning, undantagandes personer intagna för anstaltsvård i någon form. Boende på ålderdomshem kan vara folkbokförda antingen i hemförsamlingen, på den gamla hemfastigheten eller under rubriken "på församlingen skrivna" eller i ålderdomshemsförsamlingen. Intagning på sjukhus eller kriminalvårdsanstalt ska inte medföra ändring av folkbokföringen.

## 3 Åldersbegreppet

I tabellredovisningen används ofta en tabulering efter variabeln ålder som inte är ett entydigt begrepp. Med ålder kan dels avses



uppnådd ålder vid årets slut det vill säga i princip en redovisning efter födelseår (fall A), dels uppnådd ålder då en viss händelse inträffat, det vill säga exakt ålder (fall B). Skillnaden kan illustreras med ett Lexis' diagram:



Fall A innebär således att alla är födda samma år medan i fall B är de som är  $x+1$  år då en händelse inträffar födda antingen  $t-3$  eller  $t-2$ .

I avsnitten 1, 2 och 6 görs *all* åldersredovisning enligt fall A det vill säga uppnådd ålder vid årets slut. I avsnitten om födda, döda och civilståndsändringar (3, 4 och 5) sker redovisning efter båda åldersbegreppen. I de fall som i tabellhuvudet anges *ålder* avses ålder då händelsen inträffat (fall B). Någon direkt redovisning efter ålder vid årets slut (fall A) förekommer inte utan i stället sker redovisningen efter *födelseår* vilket man lätt kan räkna om till ålder vid årets slut.

#### 4 Annan befolkningsstatistik

I Befolkningsstatistik (SOS) del 1 publiceras från 1991 folkmängden tillsammans med uppgifter om födda, döda, inrikes och utrikes flyttningar för kommuner och församlingar. Antalet födda och döda i Befolkningsstatistik (SOS) del 1 överensstämmer inte med det antal som redovisas i denna rapport. I del 1 ingår endast födda som rapporterats till och med vecka 04 året efter redovisningsåret, medan i denna rapport ingår alla som rapporterats till och med vecka 13. För hela landet redovisas antalet levande födda i denna rapport som 139 fler än i del 1 och motsvarande tal för antalet avlidna är 97 fler. En utförlig redovisning av flyttningar finns i Befolkningsstatistik (SOS) del 2.

I Befolkningsstatistik (SOS) del 3 publiceras från och med 1991 folkmängd efter kön, ålder, civilstånd och medborgarskap för kommuner, A-regioner, län och hela riket.

Sedan 1972 producerar SCB en uppsättning standardiserade tabeller under samlingsnamnet AVIPAK. Tabellerna i AVIPAK belyser de fortlöpande befolkningsförändringarna i bl a församlingar, kommuner och län. AVIPAK presenteras i SCB:s handbok STATISTIKPAKETEN.

Socialstyrelsen framställer statistik över nyfödda baserad på medicinsk födelseregistrering. Socialstyrelsen publicerar uppgifter över barn som är födda i Sverige, men i SCB:s statistik ingår också barn som är födda utomlands om modern är folkbokförd i Sverige. Spädbarnsdödligheten under första levnadsdygnet och första levnadsveckan definieras annorlunda i Socialstyrelsens statistik jämfört med SCB:s. Socialstyrelsen redovisar de som avlidit de första 24 timmarna, medan SCB redovisar de som avlidit samma dag som födelsedagen som avlidna under första levnadsdygnet.

Som avlidna under första levnadsveckan redovisar Socialstyrelsen de som dött under de första 168 timmarna efter födseln, medan SCB redovisar de som dött under de sex första kalenderdyggen. Skillnaden medför att Socialstyrelsen redovisar något högre spädbarnsdödlighet under första dygnet och första levnadsveckan än SCB. Orsaken till skillnaderna är att SCB via folkbokföringen inte har tillgång till klockslag för födseln och dödsfallet utan endast datum.

I rapporten Dödsorsaker (SOS) redovisas också antalet döda. Antalet döda i dödsorsaksstatistiken kan avvika något från antalet i denna rapport beroende på att bearbetningen av sent inkomna dödsavier avbryts tidigare till denna rapport.

#### 5 Prioritet mellan händelser

När SCB aviseras om mer än en händelse samtidigt är prioriteringsordningen i tidshänseende 1) civilståndsändring, 2) medborgarskapsbyte, 3) flyttning.

#### 6 Register

Statistiken över befolkningsförändringar är framtagen ur register som SCB lagt upp. För varje år framställs nio olika register. Dessa innehåller individuppgifter om medborgarskapsbyten, födda, döda, nyblivna gifta, nyblivna fränskilda, nyblivna änklingar och änkor, inrikes flyttningar samt immigranter och emigranter. Alla register innehåller geografiska koder för: län, kommun, församling, kommutyp enligt ortsklassificeringen (primärt centrum, regionalt centrum osv), tätortsregion, H-region, riksområde och storstadsområde. Registren beskrivs närmare i bilaga 1.

#### 7 Kvalitetskontroll

De uppgifter som kommer in till SCB granskas både vad gäller kodernas riktighet och uppgifternas logiska innehåll. Granskningen omfattar bland annat alla områdeskoder (ned till församling), samband mellan ålder och civilståndsändring osv.

Vidare sker dubblettgranskningar och beträffande aviseringar av dödsfall, jämförelse mot inkomna dödsbevis. Denna jämförelse ger vanligen till resultat att omkring tjugo avier saknar dödsbevis. I de fall som det fanns fler avier berodde det på att de var felaktigt aviserade som döda, var dödfödda eller döda före det aktuella året.

#### 8 Bryttidpunkt

I 1996 års statistik ingår uppgifter om födda och döda aviserade till och med vecka 13 år 1997. För civilståndsändringar och medborgarskapsbyten har aviseringar till och med vecka 17 år 1997 tagits med i 1996 års statistik. Bryttidpunkten förändrades 1980. Tidigare var bryttidpunkten vecka 16 för samtliga händelser, utom för flyttningar där bryttidpunkten oförändrat är årsskiftet. Denna ändring påverkar jämförbarheten med tidigare år mycket marginellt.

#### 9 Händelser före 1996

I enlighet med internationella rekommendationer publiceras i tabell A en sammanfattning över demografiska händelser som inträffat före 1996 men aviserats under 1996.

En del av de i tabell A redovisade aviseringarna om civilståndsändringar är inte för sent inkomna aviseringar utan är rättelser av det civilstånd som felaktigt angivits vid invandring till Sverige. Hur stort antal som utgörs av rättelser har inte undersökts.

Av tabell A framgår att en del aviseringar avseende födda kommer flera år efter födelsen. Dessa aviseringar avser i första hand barn till föräldrar som bor utomlands, men som enligt undantag i folkbokföringsreglerna ändå är folkbokförda i Sverige.

### 10 Sambandet mellan folkmängd och befolkningsförändringar

En viss avvikelse råder mellan folkmängdssiffrorna i början och i slutet av året och summan av befolkningsförändringarna under året. Folkmängden den 31 december 1995 plus tillkomna 1996 minus avgångna 1996 blir inte lika med folkmängden den 31 december 1996. Bristen kan delas upp på ett antal komponenter:

a) Statistiken över befolkningsförändringar 1996 innehåller alla aviseringar som behandlats på länskattemyndigheterna till och med vecka 13 år 1997. Folkmängdssiffrorna tas fram några månader tidigare. I folkmängden den 31 december 1995 och den 31 december 1996 ingår endast aviseringar som behandlats senast vecka 04 år 1996 respektive 1997 på länskattemyndigheterna. Skillnaden i täckningsgrad mellan folkmängdsuppgifterna och befolkningsförändringarna uppgår till nio veckor. Komponent a får följande utseende vid årsskiftena 1994/95 och 1995/96: Aviseringar vecka 05–13 år 1996 har tagits med i befolkningsförändringarna 1995 men inte påverkat folkmängdssiffrorna den 31 december 1994. Ett år senare finns motsvarande förskjutning mellan befolkningsförändringarna 1996 och folkmängden den 31 december 1996. Storleken av komponent a framgår av tabell B.

b) Aviseringar under 1996 av händelser som inträffat före år 1996 påverkar folkmängdssiffran den 31 december 1996. Dessa aviseringar kan givetvis inte räknas med i befolkningsförändringarna för 1996 men påverkar folkmängden i slutet av året. Som framgår av tabell A gäller flertalet av dessa aviseringar civilståndsändringar.

c) I det RTB som ligger till grund för folkmängdsframställningen vid varje årsskifte finns alltid ett antal poster med felaktiga regionala koder. Två orsaker finns till detta. Den ena är att vid flyttning händer det att en person registreras under felaktig läns-, kommun- och församlingskod. Den andra är att vid ändring av kommun- och församlingsgränser så får inte alltid alla personer rätt kod. Personer med felaktig kod tas inte med i folkmängdssiffrorna.

Orsaken till att SCB redovisar folkmängdssiffror som inte överensstämmer med statistiken över befolkningsförändringar under året, är att SCB utifrån konsumentönskemål inte anser det angeläget att publicera ytterligare en folkmängdssiffra över framräknad folkmängd som bara obetydligt avviker från folkmängdssiffror framtagna ur RTB. Ur analysynpunkt har det inte någon betydelse att folkmängdssiffrorna och statistiken över befolkningsförändringar avviker från varandra.

Avvikelser mellan folkmängdsredovisningarna och befolkningsförändringarna som förekommer 1996 framgår av tabellerna 2.2 och 2.3. Tabell 2.2 redovisar skillnaden fördelad på län och tabell 2.3 fördelad på kön och civilstånd. Kolumnen folkmängd den 31 december 1995 plus tillkomna minus avgångna minus folkmängd den 31 december 1996 anger vad folkmängdssiffrorna den 31 december 1996 bör korrigeras med – förutsatt

### Tabell A

**Aviserade födda, döda, nyblivna gifta, fränskilda, änkor och änklingar samt antal medborgarskapsbyten under 1996 efter händelseår**

Händelseår	Födda	Döda	Nyblivna gifta		Nyblivna fränskilda		Nyblivna		Medborgarskapsbyten
			Män	Kvinnor	Män	Kvinnor	Änklingar	Änkor	
1995	98	39	636	361	148	163	22	48	87
1994	33	9	286	187	116	114	17	47	51
1993	15	17	93	67	71	74	22	40	48
1992	17	3	50	46	50	51	11	37	29
1991	6	6	26	31	53	48	20	34	34
1990	3	3	32	32	39	37	9	37	11
1989		1	17	14	22	20	5	23	10
1988		2	13	21	18	18	8	21	
1987			3	5	11	13	10	17	7
1986		4	6	6	7	14	7	27	3
1985			8	6	4	10	7	15	2
1984	1	1	6	6	5	10	6	16	3
1983			2	1	6	11	7	13	3
1982			6	5	4	8	6	16	1
1981			5		4	1	6	12	2
1980			5	2	6	4	4	7	2
1979			3	2	1	4	2	11	1
1978			2	3	1	6	1	12	
1977		1	2	2	2	4	2	12	
1976			1	3	4	4	3	12	
1970–1975			8	10	11	22	9	45	1
1960–1969			5	7	8	24	1	39	2
1950–1959			8	10	2	2	1	17	
1940–1949			2	4		1	3	24	
–1939			1	2				6	
okänt									
Samtliga	173	86	1 226	833	593	663	189	588	297

att folkmängden den 31 december 1995 och befolkningsförändringarna 1996 är riktiga – för att få överensstämmelse mellan folkmängdsredovisningen och befolkningsförändringen. Differensen under 1996 uppgår till -149 individer.

Sambandet mellan folkmängdssiffrorna i början och slutet av året, de olika komponenterna i folkmängdssiffrorna och befolkningsförändringar under året redovisas i tabell B.

### 11 Befolkningsstatistikens kvalitet

Kvaliteten i folkmängdsstatistiken beror på över- eller undertäckning i den totala populationen, t ex på grund av brister i rapporteringen av händelser som födelser, dödsfall, invandring och utvandring. Kvaliteten påverkas också av felaktigheter i folkbokföringen som ger upphov till fel i den regionala fördelningen, t ex flyttningar inom landet som inte anmäls till lokala skattekontoren.

Födelser och dödsfall ger upphov till mycket små problem med under- resp övertäckning beroende på de snabba rapporteringsrutinerna. För nyfödda uppgår undertäckningen till 0,1 procent av 0-åringarna i folkmängdsstatistiken. Övertäckningen med anledning av ej rapporterade dödsfall är ännu något lägre i de olika åldersklasserna.

Invandring ger upphov till undertäckning beroende på den relativt långa tiden mellan invandringen och registreringstidpunkten. För de invandrare som fick sina beslut om uppehållstillstånd under 1986 var mediantiden från det att ansökan registrerats fram till folkbokföringen 21 veckor. Därtill kommer polisens handläggningstid, om vars längd vi inte har någon

uppgift. Uppgift om tidsskillnaden mellan invandring och registreringstidpunkt för nordiska invandrare saknas men den är kortare eftersom nordbor kan bosätta sig i Sverige utan uppehållstillstånd.

Utvandrare förorsakar övertäckning eftersom utflyttning inte alltid anmäls. Övertäckningen uppgick till 0,1 procent av hela populationen enligt kontrollen i samband med folk- och bostadsräkningen 1985 (FoB 85). Räknet på delpopulationen utländska medborgare var övertäckningen 1,0 procent för nordiska medborgare och 2,8 procent för övriga medborgarskap tillsammans. Interna utredningar på SCB tyder dock på att mellan 25 000 och 40 000 invandrare, som enligt folkbokföringen vistas i landet, har flyttat härifrån.

I samband med massutsändningar av brev som skattsedlar, röstkort m m kontrolleras adressuppgifterna på de försändelser som varit obeställbara. Avsikten är att kontrollera att flyttning anmäls i rätt tid och därmed att den registrerade bosättningen - folkbokföring på viss ort och fastighet - överensstämmer med den faktiska bosättningen. I samband med utsändningen av blanketter till folk- och bostadsräkningarna 1975, 1980 och 1985 kontrollerades också adressuppgifterna och statistik framställdes över åtgärder som vidtagits för att rätta felen i folkbokföringen.

En närmare redogörelse för resultaten av folkbokföringskontrollen i folk- och bostadsräkningarna till och med 1985 finns bl a i Folkmängd 31 dec 1988, del 1-2 (SOS). I FoB 90 gjordes inte någon kontroll av folkbokföringen, liknande den i tidigare folk- och bostadsräkningar.

### Tabell B

#### Sambandet mellan folkmängdssiffrorna den 31 december 1995 och den 31 december 1996, de olika komponenterna och befolkningsförändringar 1996

	Födda	Döda	Summa	Förändring	Folkmängd
<b>Folkmängd 1995-12-31</b>					8 837 496
a) Aviseringar vecka 05-13 år 1995 av händelser 1994	240	69	+ 171	+ 171	
Korrigerad folkmängd 1995-12-31 <sup>1</sup>					8 816 598
Födda 1996				+ 95 297	
Döda 1996				- 94 133	
Immigranter 1996				+ 39 895	
Emigranter 1996				- 33 884	
Överförda från obefintligregistret 1996				+ 60	
Överförda till obefintligregistret 1996				- 381	
<b>Folkökning 1996</b>				+ 6 854	
b) Aviseringar vecka 14-51 år 1996 av händelser år 1995 samt aviseringar vecka 05-51 år 1996 av händelser år 1994 eller tidigare	98	39	+ 59	+ 59	
Justeringar				+ 85	
Framräknad folkmängd 1996-12-31 <sup>1</sup>					8 844 665
a) Aviseringar vecka 05-13 år 1997 av händelser år 1996	281	115	+ 166	- 166	
<b>Folkmängd 1996-12-31</b>					8 844 499

1) Denna folkmängdssiffra ska inte användas



# 1 Befolkningens sammansättning

## Definitioner och begrepp

### Folkmängdsredovisningen

Från årsskiftet 1973/74 framställs all folkmängdsstatistik ur RTB enligt följande principer.

Den uppdatering som utförs på länskattemyndigheterna vecka 04 året efter redovisningsåret inväntas. RTB vid årsskiftet uppdateras sedan endast med sådana aviseringar som avser redovisningsåret och som rapporterats under de fyra första veckorna enligt följande:

- Samtliga födda under redovisningsåret och som rapporterats till och med vecka 04 tas med.
- Samtliga som avlidit under redovisningsåret och som rapporterats till och med vecka 04 tas bort.
- Samtliga civilståndsåändringar som avser redovisnings-året och som rapporterats till och med vecka 04 tas med.
- Aviseringar om flyttningar innehåller ingen information

om händelsetidpunkten varför aviseringstidpunkten definieras som händelsetidpunkt. RTB uppdateras därför inte med några flyttningar under de fyra första veckorna.

- Aviseringar om medborgarskapsbyte uppdateras till och med årets slut.

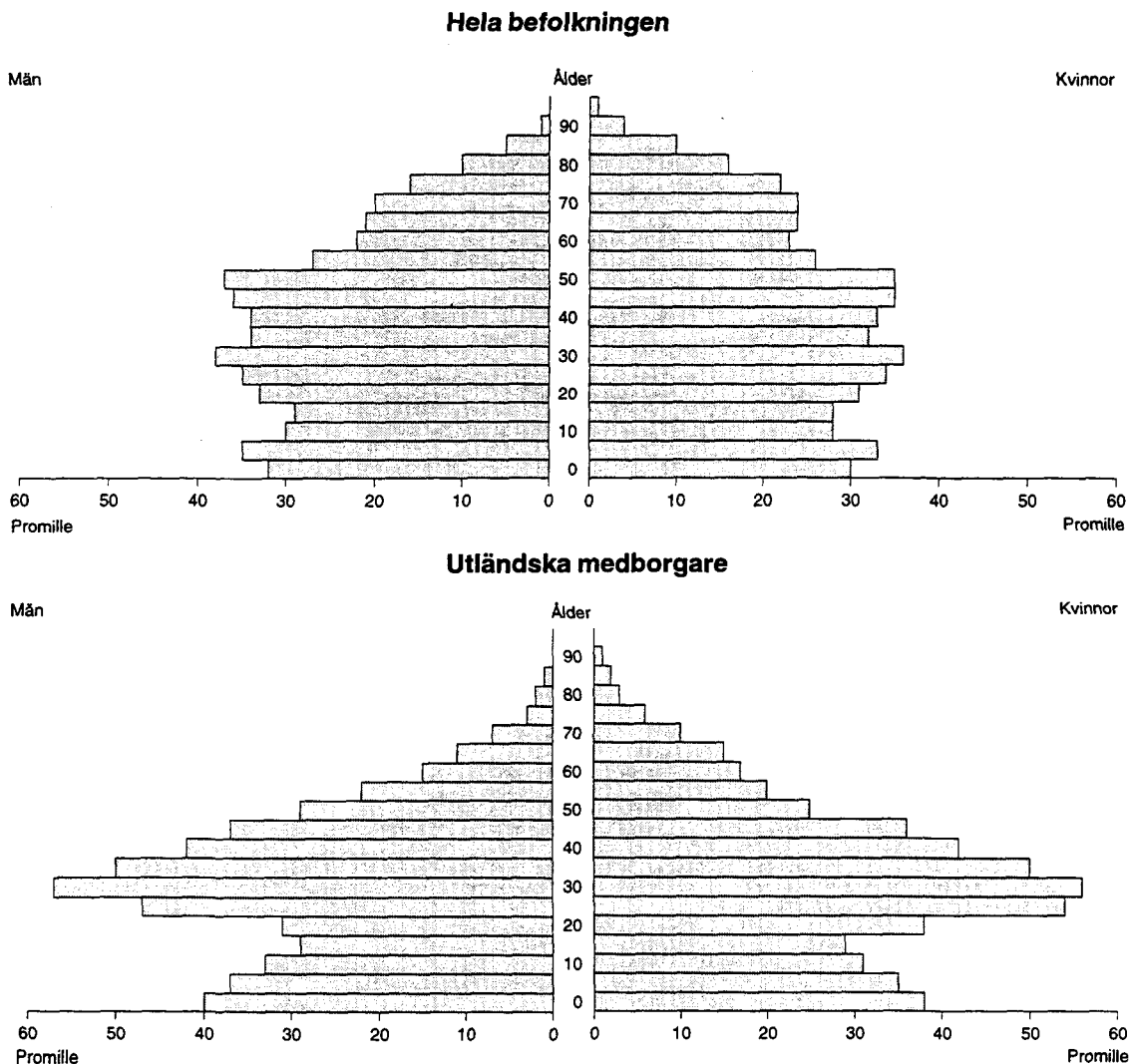
Bristen på överensstämmelse mellan folkmängden vid årets början och årets slut samt befolkningsförändringar under året redovisas i Inledningen punkt 10 (sid 16).

I samtliga tabeller i denna rapport har folkökningen beräknats som summan av födelseöverskottet, flyttningsöverskottet och överföringar från och till obefintligregistret. För beräkningen av födelseöverskottet har de definitiva siffrorna på antalet födda och döda från denna rapport använts. I dessa siffror ingår händelser från 1996 som rapporterats senast vecka 13 år 1997. I rapporterna Befolkningsstatistik del 1 och del 3 definieras folkökningen som skillnaden mellan folkmängden vid årets början och årets slut.

## Diagram 1

### Hela befolkningen och utländska medborgare efter kön och ålder 31 december 1996. Relativ fördelning

The whole population and aliens by sex and age, Dec. 31, 1996. Relative distribution



**Tabell 1.1**  
**Folkmängd efter kön och civilstånd vid slutet av 1982-1996**  
 Population by sex and marital status 1982-1996

År	Ogifta		Övriga ogifta		Giftna		Änklingar och änkor		Frånskilda		Samtliga
	Under 15 år		Män	Kvinnor	Män	Kvinnor	Män	Kvinnor	Män	Kvinnor	
	Män	Kvinnor									
1982	796 798	759 511	1 242 764	998 848	1 734 022	1 735 276	117 943	438 130	225 830	278 362	8 327 484
1983	785 602	748 326	1 264 654	1 019 362	1 713 711	1 714 970	117 746	442 687	234 424	289 091	8 330 573
1984	779 031	742 098	1 285 941	1 036 897	1 695 230	1 696 744	117 583	446 765	242 764	299 568	8 342 621
1985	774 785	737 216	1 306 806	1 054 574	1 679 228	1 680 955	117 081	450 083	249 210	308 201	8 358 139
1986	770 680	733 036	1 329 402	1 073 933	1 665 934	1 668 136	116 833	452 810	254 664	316 087	8 381 515
1987	768 984	731 700	1 350 129	1 091 566	1 657 292	1 659 751	115 954	454 979	260 224	323 504	8 414 083
1988	773 350	734 738	1 369 933	1 106 940	1 653 309	1 656 166	115 599	456 323	263 689	328 841	8 458 888
1989	780 648	741 198	1 352 499	1 082 876	1 704 196	1 706 780	114 888	457 173	259 849	326 929	8 527 036
1990	794 279	753 923	1 361 205	1 088 284	1 710 484	1 713 821	114 574	457 503	263 475	333 082	8 590 630
1991	809 337	767 788	1 378 470	1 103 730	1 697 401	1 701 437	114 087	457 415	271 328	343 126	8 644 119
1992	824 198	781 776	1 393 253	1 116 720	1 682 448	1 687 015	113 491	456 669	281 195	355 248	8 692 013
1993	839 200	796 318	1 410 933	1 132 364	1 666 924	1 673 223	113 170	455 236	290 727	367 014	8 745 109
1994	853 180	809 485	1 431 846	1 151 409	1 657 971	1 665 788	112 947	454 358	300 310	379 087	8 816 381
1995	854 688	810 674	1 449 535	1 169 085	1 639 605	1 647 696	112 367	453 211	309 876	390 759	8 837 496
1996	852 753	808 672	1 466 296	1 185 406	1 621 070	1 629 024	111 749	450 643	317 849	401 037	8 844 499

**Tabell 1.2**  
**Folkmängd länsvis vid årets början och slut samt medelfolkmängd 1996**  
 Population by county at the beginning and at the end of the year and mean population 1996

Län	Folkmängd vid årets början <sup>1)</sup>			Medelfolkmängd			Folkmängd vid årets slut <sup>1)</sup>		
	Män	Kvinnor	Summa	Män	Kvinnor	Summa	Män	Kvinnor	Summa
Stockholms län	840 098	885 658	1 725 756	845 044	890 000	1 735 043	849 989	894 341	1 744 330
Uppsala län	141 829	146 646	288 475	142 020	146 794	288 814	142 211	146 942	289 153
Södermanlands län	128 291	130 409	258 700	127 951	130 091	258 042	127 610	129 773	257 383
Östergötlands län	207 490	208 953	416 443	207 265	208 786	416 051	207 040	208 619	415 659
Jönköpings län	154 841	157 845	312 686	154 596	157 630	312 226	154 350	157 415	311 765
Kronobergs län	90 346	90 031	180 377	90 156	89 861	180 016	89 965	89 690	179 655
Kalmar län	120 941	122 431	243 372	120 515	122 120	242 634	120 088	121 808	241 896
Gotlands län	28 796	29 324	58 120	28 732	29 314	58 046	28 667	29 304	57 971
Blekinge län	76 253	76 484	152 737	76 123	76 232	152 355	75 992	75 980	151 972
Skåne län	544 665	567 066	1 111 731	545 239	567 811	1 113 050	545 813	568 555	1 114 368
Hallands län	133 893	135 445	269 338	134 016	135 684	269 699	134 138	135 922	270 060
Göteborgs och Bohus län	379 489	390 886	770 375	380 883	392 124	773 007	382 277	393 361	775 638
Älvsborgs län	223 824	225 700	449 524	223 461	225 339	448 799	223 097	224 977	448 074
Skaraborgs län	139 360	140 151	279 511	139 007	139 880	278 887	138 654	139 609	278 263
Värmlands län	140 838	143 173	284 011	140 380	142 700	283 079	139 921	142 226	282 147
Örebro län	136 036	140 381	276 417	135 918	140 218	276 136	135 800	140 055	275 855
Västmanlands län	130 242	130 859	261 101	129 909	130 636	260 544	129 575	130 412	259 987
Dalarnas län	144 376	145 580	289 956	143 934	145 130	289 064	143 491	144 680	288 171
Gävleborgs län	143 421	145 088	288 509	142 982	144 668	287 649	142 542	144 247	286 789
Västernorrlands län	128 618	129 672	258 290	128 197	129 242	257 439	127 775	128 812	256 587
Jämtlands län	67 944	67 640	135 584	67 677	67 396	135 073	67 409	67 152	134 561
Västerbottens län	129 821	130 651	260 472	129 631	130 553	260 184	129 440	130 455	259 895
Norrbottnens län	134 659	131 352	266 011	134 266	130 900	265 166	133 873	130 447	264 320
Hela riket	4 366 071	4 471 425	8 837 496	4 367 894	4 473 104	8 840 998	4 369 717	4 474 782	8 844 499

1) Samtliga folkmängdsuppgifter avser indelningen 1997-01-01.

Tabell 1.3

## Folkmängd efter ålder samt antal kvinnor mot 1 000 män i olika åldrar vid slutet av 1960 - 1996

Population by age and age-specified sex ratios 1960 - 1996

Ålder	Antal					Relativ fördelning efter ålder					Kvinnor mot 1 000 män i olika åldersgrupper				
	1960	1970	1980	1990	1996	1960	1970	1980	1990	1996	1960	1970	1980	1990	1996
0 - 4	519 855	576 611	483 836	565 965	551 490	6,9	7,1	5,8	6,6	6,2	944	947	952	949	953
5 - 9	533 513	575 113	554 348	487 844	599 413	7,1	7,1	6,7	5,7	6,8	946	949	954	947	948
10 - 14	610 194	530 305	577 167	494 393	510 522	8,1	6,6	6,9	5,8	5,8	952	946	950	951	944
15 - 19	594 052	551 425	579 130	563 296	503 473	7,9	6,8	7,0	6,6	5,7	959	955	953	954	953
20 - 24	466 181	657 940	553 928	600 985	565 649	6,2	8,1	6,7	7,0	6,4	977	954	958	952	962
25 - 29	435 452	633 897	579 451	615 525	609 045	5,8	7,8	7,0	7,2	6,9	981	925	955	942	960
30 - 34	470 183	490 115	659 898	576 950	646 933	6,3	6,1	7,9	6,7	7,3	990	937	953	950	945
35 - 39	533 474	444 821	622 378	585 299	583 167	7,1	5,5	7,5	6,8	6,6	984	967	938	960	957
40 - 44	535 916	471 902	479 249	654 890	588 796	7,1	5,8	5,8	7,6	6,7	981	991	958	966	965
45 - 49	533 512	527 368	433 708	612 991	631 627	7,1	6,5	5,2	7,1	7,1	985	994	990	952	975
50 - 54	521 491	521 355	455 244	467 193	636 966	7,0	6,5	5,5	5,4	7,2	999	997	1 019	979	964
55 - 59	460 671	507 908	498 789	415 357	470 829	6,1	6,3	6,0	4,8	5,3	1 041	1 012	1 032	1 024	990
60 - 64	395 509	479 230	478 712	423 746	403 293	5,3	5,9	5,8	4,9	4,6	1 078	1 047	1 055	1 077	1 050
65 - 69	324 456	399 375	442 788	443 218	394 774	4,3	4,9	5,3	5,2	4,5	1 139	1 130	1 113	1 126	1 127
70 - 74	251 788	309 949	382 499	394 114	387 594	3,4	3,8	4,6	4,6	4,4	1 191	1 216	1 216	1 212	1 207
75 - 79	170 459	213 747	273 471	319 286	340 141	2,3	2,6	3,3	3,7	3,8	1 210	1 340	1 408	1 379	1 351
80 - 84	95 413	122 665	163 049	220 483	234 131	1,3	1,5	2,0	2,6	2,6	1 244	1 433	1 628	1 647	1 622
85 - 89	36 227	51 545	73 922	107 519	131 590	0,5	0,6	0,9	1,3	1,5	1 311	1 512	1 942	2 125	2 043
90 - 94	8 310	13 849	22 145	34 651	45 743	0,1	0,2	0,3	0,4	0,5	1 538	1 631	2 235	2 658	2 792
95 -	1 311	2 109	4 225	6 925	9 323	0,0	0,0	0,1	0,1	0,1	1 926	1 897	2 590	3 405	3 861
Samtliga	7 497 967	8 081 229	8 317 937	8 590 630	8 844 499	100,0	100,0	100,0	100,0	100,0	1 005	1 002	1 019	1 024	1 024
Därav															
0 - 6	729 326	823 838	700 646	764 864	804 213	9,7	10,2	8,4	8,9	9,1	945	948	953	948	951
7 - 17	1 316 980	1 183 174	1 276 580	1 115 452	1 161 066	17,6	14,6	15,3	13,0	13,1	951	948	951	951	948
18 - 24	677 489	884 382	771 183	832 167	765 268	9,0	10,9	9,3	9,7	8,7	974	956	958	952	959
25 - 44	1 975 025	2 040 735	2 340 976	2 432 664	2 427 941	26,3	25,3	28,1	28,3	27,5	984	952	951	955	956
45 - 64	1 911 183	2 035 861	1 866 453	1 919 287	2 142 715	25,5	25,2	22,4	22,3	24,2	1 021	1 011	1 025	1 001	989
65 -	887 964	1 113 239	1 362 099	1 526 196	1 543 296	11,8	13,8	16,4	17,8	17,4	1 189	1 246	1 305	1 349	1 365

Tabell 1.4

## De olika åldersgruppernas relativa fördelning (promille) på civilstånd vid slutet av 1950 - 1996

Relative distribution (per mille) of marital status in different age groups 1950 - 1996

Ålder	1950				1960				1970			
	Ogifta	Gifta	Änkl och änkor	Från- skilda	Ogifta	Gifta	Änkl och änkor	Från- skilda	Ogifta	Gifta	Änkl och änkor	Från- skilda
<b>Män</b>												
0 - 14	1 000	0	0	0	1 000	0	0	0	1 000	0	0	0
15 - 19	997	3	0	0	997	3	0	0	998	2	0	0
20 - 24	845	154	0	1	810	188	0	2	837	161	0	2
25 - 29	486	504	1	8	401	587	0	12	414	567	1	19
30 - 34	270	712	3	15	235	741	2	23	209	753	1	37
35 - 39	199	778	5	19	181	787	3	29	155	798	3	45
40 - 44	171	801	9	20	149	812	6	33	144	800	5	51
45 - 49	162	804	15	20	145	808	11	36	140	798	9	53
50 - 54	151	802	27	20	142	803	19	36	127	804	16	53
55 - 59	143	790	47	21	144	790	33	32	131	790	28	50
60 - 64	140	755	86	20	140	771	60	28	133	775	48	44
65 - 69	138	697	145	20	135	733	108	25	138	744	83	36
70 - 74	132	612	238	19	132	656	189	23	133	693	144	30
75 - 79	122	506	356	16	128	549	303	20	127	606	243	24
80 - 84	111	380	496	13	116	417	449	18	121	475	381	22
85 - 89	97	259	632	11	101	284	598	16	114	335	534	17
90 - 94	100	148	747	5	97	160	735	8	107	197	681	15
95 -	114	82	804	0	87	112	786	16	100	100	784	15
<b>Kvinnor</b>												
0 - 14	1 000	0	0	0	1 000	0	0	0	1 000	0	0	0
15 - 19	963	37	0	0	967	33	0	0	979	21	0	0
20 - 24	597	398	1	4	556	437	1	6	609	382	1	8
25 - 29	264	717	4	15	200	777	3	20	233	732	3	32
30 - 34	158	812	8	21	117	848	6	30	116	832	6	46
35 - 39	144	816	15	26	99	851	12	38	83	850	11	56
40 - 44	158	789	26	27	94	840	21	44	75	843	21	61
45 - 49	185	741	46	28	110	806	38	46	78	820	36	66
50 - 54	198	690	82	30	136	754	66	44	82	791	64	64
55 - 59	204	634	132	30	169	678	114	39	101	733	107	59
60 - 64	214	551	205	30	189	589	185	37	129	646	173	52
65 - 69	211	468	293	28	200	491	275	34	163	529	264	43
70 - 74	210	368	397	25	211	373	384	32	185	398	378	39
75 - 79	210	261	509	20	210	265	496	29	197	271	497	35
80 - 84	208	154	622	16	212	159	603	25	210	160	596	33
85 - 89	200	87	700	13	212	86	681	21	213	83	675	30
90 - 94	186	44	761	9	212	33	736	18	218	36	722	25
95 -	176	25	792	7	209	17	760	14	230	11	740	19



Tabell 1.4 (forts)

De olika åldersgruppernas relativa fördelning (promille) på civilstånd vid slutet av 1950 - 1996

Ålder	1980				1990				1996			
	Ogifta	Gifta	Änkl och änkor	Från- skilda	Ogifta	Gifta	Änkl och änkor	Från- skilda	Ogifta	Gifta	Änkl och änkor	Från- skilda
<b>Män</b>												
0 - 14	1 000	0	0	0	1 000	0	0	0	1 000	0	0	0
15 - 19	999	1	0	0	999	1	0	0	999	1	0	0
20 - 24	945	52	0	3	957	42	0	2	976	22	0	1
25 - 29	685	291	0	24	771	215	2	14	834	151	0	16
30 - 34	386	551	1	61	520	439	1	41	607	344	1	49
35 - 39	218	678	2	101	346	577	1	76	435	480	1	84
40 - 44	147	727	4	121	235	649	3	114	315	565	3	118
45 - 49	128	742	9	120	162	681	6	151	228	616	5	150
50 - 54	129	749	15	107	123	702	11	163	162	653	10	174
55 - 59	128	757	26	89	114	719	21	146	121	681	18	180
60 - 64	119	765	43	73	116	727	37	121	107	704	32	157
65 - 69	123	743	73	61	116	727	62	95	107	710	55	127
70 - 74	126	707	118	49	107	716	104	74	107	702	94	97
75 - 79	128	640	195	37	110	664	169	57	97	677	153	73
80 - 84	124	533	315	28	111	582	264	43	99	600	246	54
85 - 89	113	402	464	21	110	458	401	31	99	486	375	40
90 - 94	104	257	617	22	109	308	557	26	99	348	522	30
95 -	105	138	743	14	101	178	707	14	93	198	685	24
<b>Kvinnor</b>												
0 - 14	1 000	0	0	0	1 000	0	0	0	1 000	0	0	0
15 - 19	993	7	0	0	994	6	0	0	995	5	0	0
20 - 24	833	155	0	11	880	114	0	6	925	69	0	6
25 - 29	488	466	1	45	613	358	1	28	697	269	1	34
30 - 34	236	667	5	92	366	566	3	65	467	456	2	75
35 - 39	124	739	10	127	234	655	6	105	316	566	5	114
40 - 44	84	759	19	137	150	684	12	154	221	618	9	152
45 - 49	70	765	34	130	97	695	23	184	153	642	18	188
50 - 54	67	758	62	112	73	702	45	179	100	659	34	207
55 - 59	73	727	102	98	64	695	84	156	73	662	67	197
60 - 64	77	671	169	82	64	662	147	127	63	647	123	167
65 - 69	97	570	262	70	69	591	234	105	61	598	207	134
70 - 74	125	442	376	57	74	483	358	85	65	503	324	108
75 - 79	158	295	502	45	93	343	493	71	69	374	470	87
80 - 84	182	169	611	38	118	205	622	55	83	230	615	71
85 - 89	195	82	688	35	150	97	708	45	106	114	722	57
90 - 94	204	31	730	34	176	37	750	37	134	46	773	47
95 -	229	13	728	30	201	13	755	32	165	16	784	34

Tabell 1.5

## Folkmängd vid årets slut samt medelfolkmängd efter kön, ålder och civilstånd 1996

Population and mean population by sex, age and marital status 1996

Folkmängd 31 december 1996 i ettårsklasser

ALDER	OGIFTA		GIFTA		ÄNKLINGAR OCH ÄNKOR		FRÄNSKILDA		SAMTLIGA		LEVANDE FÖDDA	
	M	KV	M	KV	M	KV	M	KV	M	KV	SUMMA	ÅR ANTAL
0	48505	46478							48505	46478	94983	1996 95627
1	53175	50196							53175	50196	103371	1995 103422
2	57348	54976							57348	54976	112324	1994 112257
3	59983	57414							59983	57414	117397	1993 117998
4	63405	60010							63405	60010	123415	1992 122848
5	64814	61010							64814	61010	125824	1991 123737
6	65063	61836							65063	61836	126899	1990 123938
7	61649	58338							61649	58338	119987	1989 116023
8	60112	56654							60112	56654	116766	1988 112080
9	56090	53847							56090	53847	109937	1987 104699
10	55415	52493							55415	52493	107908	1986 101950
11	53934	50806							53934	50806	104740	1985 98463
12	51697	48758							51697	48758	100455	1984 93889
13	50586	47701							50586	47701	98287	1983 91780
14	50977	48155							50977	48155	99132	1982 92748
15	51015	48781							51015	48782	99797	1981 94065
16	52644	50066							52644	50076	102720	1980 97064
17	51875	49416	3	43					51878	49459	101337	1979 96255
18	50253	47712	26	264			1	5	50280	47981	98261	1978 93248
19	51920	48498	109	806			3	22	52032	49326	101358	1977 96057
20	52994	49515	284	1379			1	12	53290	50962	104252	1976 98345
21	55469	51542	545	2321	1			31	56046	53995	110041	1975 103632
22	58238	53435	1060	3470			4	51	59349	57128	116477	1974 109874
23	57153	51550	1747	4967	2		4	118	59020	56971	115991	1973 109663
24	57618	50482	2794	7111	1		11	190	60603	58285	118888	1972 112273
25	56687	48209	4337	9844	3		21	385	61412	59107	120519	1971 114484
26	52623	43661	6219	12645	6		19	600	59448	57845	117293	1970 110150
27	49980	39603	8800	15515	11		38	827	59618	57065	116683	1969 107622
28	49765	38637	11859	19286	7		51	1236	62867	60511	123378	1968 113087
29	49992	37648	15628	22849	14		59	1789	67423	63749	131172	1967 121360
30	47628	35131	18548	25734	28		80	2248	68452	64661	133113	1966 123354
31	44470	32356	21707	28169	35		122	2795	69007	65094	134101	1965 122806
32	41161	30275	24274	30147	35		108	3473	68943	65561	134504	1964 122664
33	36218	25832	24654	29720	38		123	3685	64595	60708	125303	1963 112903
34	32401	23088	25190	29736	37		154	3937	61565	58347	119912	1962 107284
35	29532	20662	26019	30483	53		176	4193	59797	56880	116677	1961 104501
36	27047	18909	27001	31295	57		242	4564	58669	56387	115056	1960 102219
37	25871	17890	28838	32117	72		261	5016	59797	56809	116606	1959 104743
38	24341	16813	29902	32948	73		282	5362	59678	56902	116580	1958 105502
39	22722	15792	31337	34564	85		357	5834	59978	58270	118248	1957 107168
40	21642	14616	32941	35082	117		373	6282	60982	58064	119046	1956 107960
41	19935	13727	32980	35366	115		448	6667	59697	57923	117620	1955 107305
42	18302	12432	33263	35166	146		513	6974	58685	56729	115414	1954 105096
43	17899	11839	34695	36388	169		593	7674	60437	58240	118677	1953 110144
44	16562	11262	35391	36681	211		695	7751	59915	58124	118039	1952 110192
45	15694	10451	35187	36567	268		718	8241	59390	57765	117155	1951 110168
46	15053	10039	38046	38207	288		907	8990	62377	60112	122489	1950 115414
47	14617	9657	39729	40559	337		1054	9558	64241	62945	127186	1949 121272
48	14163	9166	41710	41992	387		1282	10225	66485	65257	131742	1948 126683
49	13523	8310	42407	42727	457		1516	10955	67342	65712	133054	1947 128779

Tabell 1.5 (forts)

Folkmängd vid årets slut samt medelfolkmängd efter kön, ålder och civilstånd 1996

ÅLDER	OGIFTA		GIFTA		ÄNKLINGAR OCH ÄNKOR		FRÅNSKILDA		SAMTLIGA		LEVANDE FÖDDA		
	M	KV	M	KV	M	KV	M	KV	M	KV	SUMMA	ÅR	ANTAL
50	12914	7772	43374	43328	536	1742	11602	13628	68426	66470	134896	1946	132597
51	11818	6996	43967	43285	630	1837	11658	13563	68073	65681	133754	1945	135373
52	10730	6210	44150	42399	695	2297	11788	13559	67363	64465	131828	1944	134991
53	9300	5489	41547	40273	765	2367	11198	12628	62810	60757	123567	1943	125392
54	7769	4680	38748	36879	763	2422	10295	11366	57575	55347	112922	1942	113961
55	6726	3962	33908	32503	711	2648	9382	10399	50727	49512	100239	1941	99727
56	6105	3613	32574	31237	783	2657	8770	9506	48232	47013	95245	1940	95778
57	5728	3458	32766	31530	828	3243	8866	9490	48188	47721	95909	1939	97380
58	5147	3262	31619	30605	944	3465	8134	8732	45844	46064	91908	1938	93946
59	4915	2915	30194	29215	984	3784	7482	8039	43575	43953	87528	1937	90373
60	4444	2820	29331	28443	1052	4202	7067	7689	41894	43154	85048	1936	88938
61	4356	2620	28150	26974	1151	4437	6600	7073	40257	41104	81361	1935	85906
62	4099	2591	26995	26376	1251	4961	6133	6795	38478	40723	79201	1934	85092
63	3980	2509	26673	25385	1383	5349	5596	6652	37632	39895	77527	1933	85020
64	4102	2462	27449	26523	1511	6357	5420	6332	38482	41674	80156	1932	89779
65	3980	2485	27136	25884	1681	6987	5232	6247	38029	41603	79632	1931	91074
66	4038	2582	26988	25968	1805	7874	5195	6183	38026	42607	80633	1930	94220
67	4039	2557	25929	24718	2002	8498	4667	5355	36637	41128	77745	1929	92841
68	4006	2612	26387	24871	2245	9635	4413	5462	37051	42580	79631	1928	97868
69	3827	2439	25406	23562	2499	10403	4104	4873	35836	41277	77113	1927	97994
70	3826	2608	25367	22926	2833	11428	3828	4935	35854	41897	77751	1926	102007
71	3877	2722	25422	22493	3015	12532	3644	4878	35958	42625	78583	1925	106292
72	3736	2718	24864	21445	3203	13868	3409	4592	35212	42623	77835	1924	109055
73	3727	2802	24522	20638	3603	14679	3246	4354	35098	42473	77571	1923	113435
74	3625	2871	23194	19204	3868	16087	2841	4164	33528	42326	75854	1922	116946
75	3549	3033	23708	19032	4425	17931	2813	4305	34495	44301	78796	1921	127723
76	3409	2956	23742	18427	4793	20009	2693	4113	34637	45505	80142	1920	138753
77	2599	2492	18415	13476	4091	17320	1940	2998	27045	36286	63331	1919	115193
78	2239	2448	16614	11712	4321	18067	1697	2842	24871	35069	59940	1918	117955
79	2198	2508	15484	10479	4503	18579	1468	2713	23653	34279	57932	1917	120855
80	2190	2436	13716	8990	4462	18220	1294	2482	21662	32128	53790	1916	121679
81	1870	2446	11926	7688	4333	18032	1126	2234	19255	30400	49655	1915	122997
82	1767	2516	10748	6716	4525	18122	970	2137	18010	29491	47501	1914	129458
83	1593	2363	9322	5349	4538	17805	814	1812	16267	27329	43596	1913	130200
84	1408	2325	7892	4571	4153	16927	652	1660	14105	25483	39588	1912	132868
85	1239	2218	6391	3340	3905	15423	549	1423	12084	22404	34488	1911	132977
86	979	2110	5263	2539	3697	14195	420	1175	10359	20019	30378	1910	135625
87	824	1854	4136	1960	3287	13173	347	1009	8594	17996	26590	1909	139505
88	660	1783	3032	1319	2839	11370	243	797	6774	15269	22043	1908	138874
89	572	1426	2212	916	2471	9656	176	662	5431	12660	18091	1907	136793
90	397	1275	1624	621	1944	7963	134	537	4099	10396	14495	1906	136620
91	290	1049	1077	429	1569	6411	97	399	3033	8288	11321	1905	135409
92	233	917	708	252	1224	4993	67	290	2232	6452	8684	1904	134952
93	178	695	472	175	891	3826	38	213	1579	4909	6488	1903	133896
94	102	574	318	89	671	2842	28	152	1119	3637	4756	1902	137364
95	60	400	158	44	496	1997	17	103	731	2544	3275	1901	139370
96	40	300	105	39	313	1424	12	56	470	1819	2289	1900	138139
97	25	187	59	14	211	878	6	31	301	1110	1411	1899	133882
98	20	132	23	9	121	612	11	28	175	781	956	1898	136523
99	10	80	20	3	78	391	17	108	491	599	599	1897	132999
100-	24	126	15	12	94	506	16	133	660	793	793	1896	134308
SUMMA	2319049	1994078	1621070	1629024	111749	450643	317849	401037	4369717	4474782	8844499	1895	134599

Tabell 1.5 (forts)

## Folkmängd vid årets slut samt medelfolkmängd efter kön, ålder och civilstånd 1996

Ålder	Ogifta		Gifta		Änklingar och änkor		Frånskilda		Samtliga			Levande födda	
	Män	Kvinnor	Män	Kvinnor	Män	Kvinnor	Män	Kvinnor	Män	Kvinnor	Summa	År	Antal
<b>Folkmängd 31 december 1996 i femårsklasser</b>													
0-4	282 416	269 074	-	-	-	-	-	-	282 416	269 074	551 490	1996-1992	551 822
5-9	307 728	291 685	-	-	-	-	-	-	307 728	291 685	599 413	1991-1987	580 477
10-14	262 609	247 913	-	-	-	-	-	-	262 609	247 913	510 522	1986-1982	478 830
15-19	257 707	244 473	138	1 124	-	-	4	27	257 845	245 624	503 473	1981-1977	476 689
20-24	281 475	256 524	6 427	19 248	4	20	402	1 549	288 308	277 341	565 649	1976-1972	533 787
25-29	259 053	207 758	46 832	80 139	41	188	4 842	10 192	310 768	298 277	609 045	1971-1967	566 703
30-34	201 887	146 682	114 357	143 506	174	587	16 144	23 596	332 562	314 371	646 933	1966-1962	589 011
35-39	129 523	90 063	143 083	161 410	340	1 318	24 973	32 457	297 919	285 248	583 167	1961-1957	524 133
40-44	94 342	63 876	169 256	178 683	758	2 622	35 360	43 899	299 716	289 080	588 796	1956-1952	540 697
45-49	73 052	47 623	197 072	200 052	1 737	5 477	47 975	58 639	319 836	311 791	631 627	1951-1947	602 316
50-54	52 531	31 147	211 779	206 164	3 389	10 665	56 547	64 744	324 246	312 720	636 966	1946-1942	642 314
55-59	28 621	17 210	161 053	155 090	4 251	15 797	42 641	46 166	236 566	234 263	470 829	1941-1937	477 204
60-64	20 961	13 002	138 597	133 701	6 348	25 306	30 817	34 541	196 743	206 550	403 293	1936-1932	434 735
65-69	19 890	12 675	131 844	125 003	10 233	43 397	23 612	28 120	185 579	209 195	394 774	1931-1927	474 017
70-74	18 791	13 721	123 369	106 706	16 522	68 594	16 968	22 923	175 650	211 944	387 594	1926-1922	547 735
75-79	13 994	13 437	97 960	73 126	22 135	91 906	10 612	16 971	144 701	195 440	340 141	1921-1917	620 479
80-84	8 828	12 086	53 603	33 314	22 011	89 107	4 857	10 325	89 299	144 832	234 131	1916-1912	637 202
85-89	4 274	9 391	21 034	10 074	16 199	63 817	1 735	5 066	43 242	88 348	131 590	1911-1907	683 774
90-94	1 200	4 510	4 199	1 566	6 299	26 034	364	1 571	12 062	33 681	45 743	1906-1902	678 241
95-	179	1 225	380	121	1 313	5 808	46	251	1 918	7 405	9 323	1901-1897	680 913
Summa	2 319 081	1 994 075	1 620 983	1 629 027	111 754	450 643	317 899	401 037	4 369 717	4 474 782	8 844 499		
<b>Folkmängd 31 december 1996 i större åldersklasser</b>													
0-6	412 293	391 920	-	-	-	-	-	-	412 293	391 920	804 213		
7-17	595 994	565 015	3	54	-	-	-	-	595 997	565 069	1 161 066		
18-24	383 648	352 734	6 562	20 318	4	20	406	1 576	390 620	374 648	765 268		
25-44	684 805	508 379	473 528	563 738	1 313	4 715	81 319	110 144	1 240 965	1 186 976	2 427 941		
45-64	175 185	108 982	708 501	695 007	15 725	57 245	177 980	204 090	1 077 391	1 065 324	2 142 715		
65-	67 156	67 045	432 389	349 910	94 712	388 663	58 194	85 227	652 451	890 845	1 543 296		
Summa	2 319 081	1 994 075	1 620 983	1 629 027	111 754	450 643	317 899	401 038	4 369 717	4 474 782	8 844 499		
<b>Medelfolkmängden 1996 i femårsklasser</b>													
0-4	290 548	276 357	-	-	-	-	-	-	290 548	276 357	566 905		
5-9	302 924	287 375	-	-	-	-	-	-	302 924	287 375	590 299		
10-14	260 249	245 942	-	-	-	-	-	-	260 249	245 942	506 191		
15-19	258 632	245 147	151	1 153	-	-	3	28	258 785	246 327	505 112		
20-24	284 707	258 930	6 820	20 359	3	26	439	1 628	291 968	280 942	572 910		
25-29	259 590	206 809	49 348	83 525	48	190	5 056	10 398	314 040	300 921	614 961		
30-34	196 921	142 266	115 408	144 561	168	600	15 858	23 059	328 354	310 485	638 839		
35-39	127 436	88 144	146 210	164 130	351	1 341	24 854	32 313	298 850	285 928	584 778		
40-44	92 281	62 235	171 033	180 450	783	2 678	35 191	43 714	299 287	289 076	588 363		
45-49	72 211	46 559	202 160	204 493	1 764	5 729	48 787	59 689	324 922	316 469	641 390		
50-54	49 782	29 374	208 023	201 839	3 329	10 660	55 117	62 800	316 250	304 672	620 922		
55-59	27 710	16 709	159 580	154 118	4 248	15 930	41 489	44 744	233 026	231 500	464 526		
60-64	20 992	12 905	138 620	133 923	6 431	25 715	30 057	33 850	196 099	206 392	402 491		
65-69	20 181	12 853	132 717	125 771	10 435	44 204	23 203	27 619	186 536	210 447	396 983		
70-74	19 138	14 154	125 346	107 994	16 891	70 278	16 821	22 872	178 195	215 298	393 492		
75-79	13 847	13 414	96 430	71 519	21 950	91 320	10 197	16 401	142 424	192 653	335 077		
80-84	8 889	12 448	53 346	33 026	22 084	89 042	4 754	10 145	89 073	144 660	233 733		
85-89	4 243	9 537	20 693	9 870	16 071	63 200	1 673	4 902	42 679	87 508	130 187		
90-94	1 192	4 530	4 040	1 512	6 226	25 384	349	1 502	11 805	32 927	44 732		
95-	182	1 235	373	122	1 283	5 636	45	238	1 883	7 230	9 113		
Summa	2 311 652	1 986 917	1 630 294	1 638 362	112 061	451 927	313 888	395 898	4 367 894	4 473 104	8 840 998		





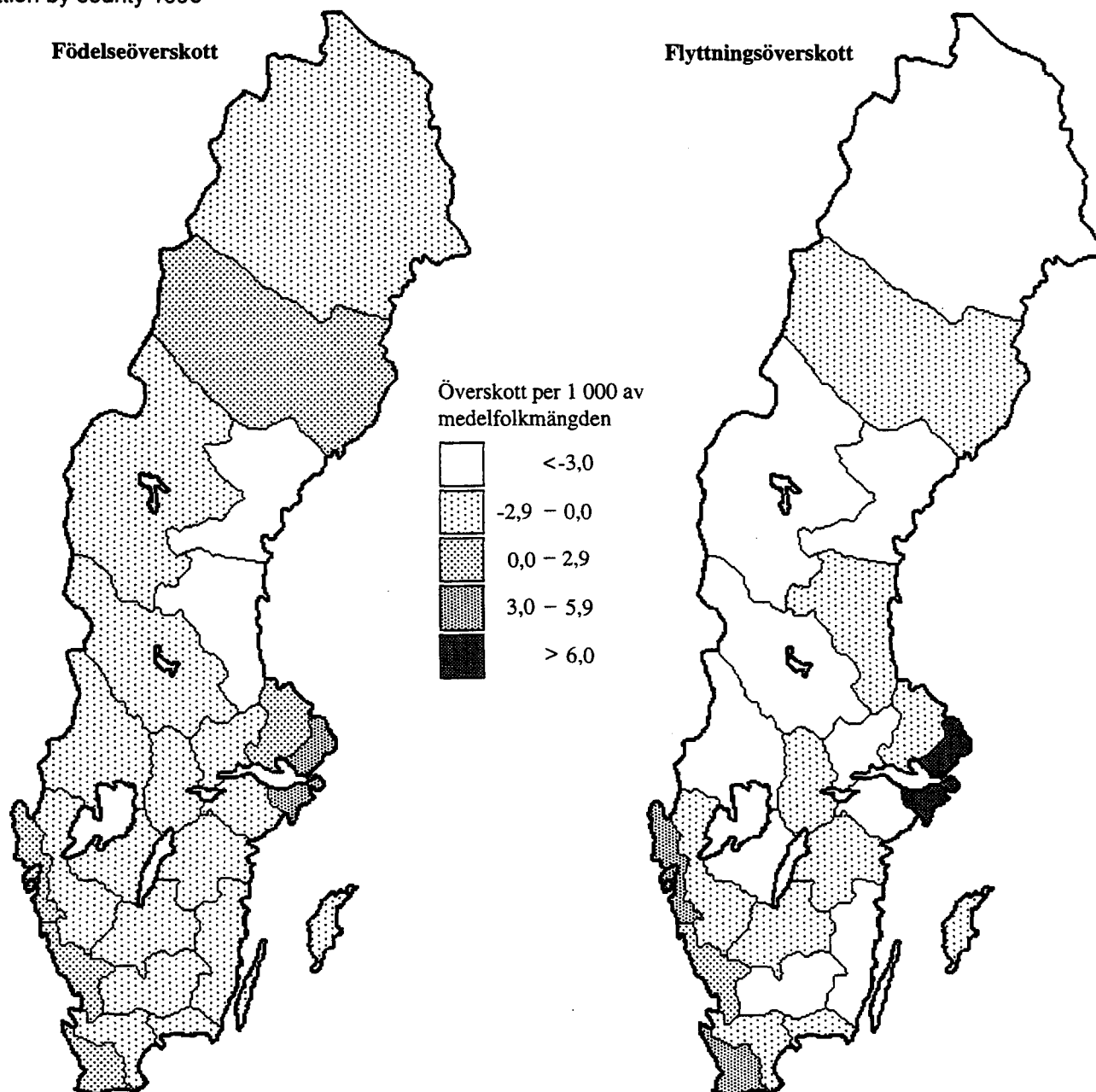
## 2 Befolkningsförändringar – översikt

### Minsta folkökningen på tretton år

Sveriges folkmängd uppgick till 8 844 499 personer vid årsskiftet 1996/97. Under år 1996 ökade folkmängden med 7 003 personer vilket är 14 112 färre än 1995 och den minsta folkökningen sedan 1983.

### Diagram 2 Naturlig folkökning och flyttningsöverskott länsvis 1996

Natural increase of population and excess of migration by county 1996



Tabell 2.1

## Befolkningsförändringar i sammandrag 1940 - 1996

Summary of vital events 1940 - 1996

År	Naturlig folkökning			Utrikes omflyttning			Överföringar från och till obefintligregistret			Hela folkökningen
	Levande födda	Döda	Över-skott	Immi-granter	Emi-granter	Över-skott	Från	Till	Över-skott	
1940	95 778	72 748	23 030	6 784	3 102	3 682	4 478	3 210	1 268	30 129
1941	99 727	71 910	27 817	4 254	1 101	3 153	6 486	2 892	3 594	35 042
1942	113 961	63 741	50 220	3 053	940	2 113	1 971	2 711	-740	51 726
1943	125 392	66 105	59 287	6 249	687	5 562	1 929	2 956	-1 027	64 627
1944	134 991	72 284	62 707	13 340	549	12 791	1 900	2 715	-815	74 521
1945	135 373	71 901	63 472	21 126	8 261	12 865	3 599	3 456	143	76 401
1946	132 597	70 635	61 962	31 422	6 915	24 507	2 538	3 183	-645	89 936
1947	128 779	73 579	55 200	31 399	6 451	24 948	2 310	2 888	-578	78 361
1948	126 683	67 693	58 990	32 935	9 784	23 151	1 780	2 983	-1 203	82 842
1949	121 272	69 537	51 735	23 997	14 174	9 823	1 749	2 128	-379	61 293
1950	115 414	70 296	45 118	27 940	12 860	15 080	1 314	3 223	-1 909	58 289
1951	110 168	69 799	40 369	31 603	16 580	15 023	1 211	3 214	-2 003	53 389
1952	110 192	68 270	41 922	26 259	14 998	11 261	1 203	2 776	-1 573	51 610
1953	110 144	69 553	40 591	19 175	17 480	1 695	1 158	2 503	-1 345	40 941
1954	105 096	69 030	36 066	20 817	13 822	6 995	1 104	2 656	-1 552	41 509
1955	107 305	68 634	38 671	30 069	12 675	17 394	1 109	2 476	-1 367	54 698
1956	107 960	70 205	37 755	28 029	14 737	13 292	1 067	2 116	-1 049	49 998
1957	107 168	73 132	34 036	33 023	15 071	17 952	928	2 483	-1 555	50 433
1958	105 502	71 065	34 437	22 097	14 247	7 850	820	2 515	-1 695	40 592
1959	104 743	70 889	33 854	19 089	15 607	3 482	784	2 844	-2 060	35 276
1960	102 219	75 093	27 126	26 143	15 138	11 005	766	3 070	-2 304	35 827
1961	104 501	73 555	30 946	29 619	15 019	14 600	899	2 384	-1 485	44 061
1962	107 284	76 791	30 493	25 084	14 928	10 156	848	2 377	-1 529	39 120
1963	112 903	76 460	36 443	26 950	15 340	11 610	913	2 607	-1 694	46 359
1964	122 664	76 661	46 003	38 334	15 705	22 629	992	1 931	-939	67 693
1965	122 806	78 194	44 612	49 586	15 977	33 609	840	1 755	-915	77 306
1966	123 354	78 440	44 914	46 970	19 730	27 240	747	2 319	-1 572	70 582
1967	121 360	79 783	41 577	29 983	19 979	10 004	713	2 608	-1 895	49 686
1968	113 087	82 476	30 611	35 978	23 162	12 816	637	1 842	-1 205	42 222
1969	107 622	83 352	24 270	64 503	20 360	44 143	628	546	82	68 495
1970	110 150	80 026	30 124	77 326	28 653	48 673	405	168	237	79 034
1971	114 484	82 717	31 767	42 615	39 560	3 055	288	379	-91	34 731
1972	112 273	84 056	28 217	29 894	41 579	-11 685	207	1 048	-841	15 691
1973	109 663	85 640	24 023	29 443	40 342	-10 899	219	1 254	-1 035	12 089
1974	109 874	86 316	23 558	37 430	28 352	9 078	323	1 083	-760	31 876
1975	103 632	88 208	15 424	44 133	27 249	16 884	310	914	-604	31 704
1976	98 345	90 677	7 668	45 492	25 522	19 970	233	389	-156	27 482
1977	96 057	88 202	7 855	44 005	21 078	22 927	254	532	-278	30 504
1978	93 248	89 681	3 567	36 187	22 168	14 019	187	557	-370	17 216
1979	96 255	91 074	5 181	37 025	23 467	13 558	158	260	-102	18 637
1980	97 064	91 800	5 264	39 426	29 839	9 587	140	222	-82	14 769
1981	94 065	92 034	2 031	32 272	29 440	2 832	71	108	-37	4 826
1982	92 748	90 671	2 077	30 381	28 381	2 000	84	241	-157	3 920
1983	91 780	90 791	989	27 495	25 269	2 226	80	397	-317	2 898
1984	93 889	90 483	3 406	31 486	22 825	8 661	105	199	-94	11 973
1985	98 463	94 032	4 431	33 127	22 036	11 091	67	155	-88	15 434
1986	101 950	93 295	8 655	39 487	24 495	14 992	89	492	-403	23 244
1987	104 699	93 307	11 392	42 666	20 673	21 993	101	1 187	-1 086	32 299
1988	112 080	96 743	15 337	51 092	21 461	29 631	208	347	-139	44 829
1989	116 023	92 110	23 913	65 866	21 484	44 382	115	304	-189	68 106
1990	123 938	95 161	28 777	60 048	25 196	34 852	132	178	-46	63 583
1991	123 737	95 202	28 535	49 731	24 745	24 986	75	101	-26	53 495
1992	122 848	94 710	28 138	45 348	25 726	19 622	71	126	-55	47 705
1993	117 998	97 008	20 990	61 872	29 874	31 998	63	219	-156	52 832
1994	112 257	91 844	20 413	83 598	32 661	50 937	55	290	-235	71 115
1995	103 422	93 955	9 467	45 887	33 984	11 903	64	485	-421	20 949
1996	95 297	94 133	1 164	39 895	33 884	6 011	60	381	-321	6 854



**Tabell 2.1 (forts)**  
**Befolkningsförändringar i sammandrag 1940 - 1996**

År	Vigda	Skilda	Natura- lise- ringar	Död- födda	Döda under första levnadsåret			Därav under första levnadsdygnet		
					Män	Kvinnor	Samtliga	Män	Kvinnor	Samtliga
					1940	59 166	3 489	454	2 819	2 174
1941	58 102	3 535	428	2 589	2 096	1 589	3 685	353	306	659
1942	63 659	4 212	431	2 607	1 928	1 409	3 337	412	293	705
1943	62 803	4 747	777	2 801	2 127	1 502	3 629	462	330	792
1944	64 627	5 423	731	3 187	2 469	1 726	4 195	492	370	862
1945	64 280	6 463	1 145	3 330	2 351	1 703	4 054	517	380	897
1946	63 800	6 988	1 967	2 935	2 008	1 508	3 516	518	321	839
1947	59 670	7 058	2 404	2 786	1 867	1 401	3 268	440	324	764
1948	58 009	6 782	3 689	2 512	1 753	1 183	2 936	445	295	740
1949	55 288	7 609	2 968	2 489	1 632	1 191	2 823	436	313	749
1950	54 222	8 008	2 342	2 340	1 410	1 011	2 421	372	263	635
1951	54 247	8 431	2 610	2 163	1 385	993	2 378	376	248	624
1952	53 314	8 185	6 253	2 052	1 264	943	2 207	338	259	597
1953	53 152	8 393	8 327	2 007	1 191	873	2 064	314	237	551
1954	53 008	8 588	9 235	1 811	1 191	775	1 966	323	217	540
1955	52 250	8 785	10 686	1 819	1 070	801	1 871	314	220	534
1956	51 719	8 608	9 450	1 836	1 067	804	1 871	321	242	563
1957	52 529	8 858	9 068	1 700	1 091	813	1 904	316	240	556
1958	50 785	8 657	9 359	1 673	987	691	1 678	286	208	494
1959	50 168	8 761	10 727	1 576	1 043	699	1 742	308	196	504
1960	50 149	8 958	8 452	1 418	993	706	1 699	406	248	654
1961	52 449	8 696	7 745	1 340	950	697	1 647	286	247	533
1962	53 913	8 849	8 432	1 348	971	684	1 655	328	239	567
1963	53 480	8 496	9 522	1 367	1 014	721	1 735	340	223	563
1964	58 439	9 169	9 819	1 391	1 001	743	1 744	308	248	556
1965	59 963	9 563	10 529	1 268	926	713	1 639	320	234	554
1966	61 101	10 288	11 535	1 237	922	627	1 549	303	196	499
1967	56 561	10 722	9 431	1 157	892	668	1 560	311	228	539
1968	52 291	11 228	8 164	1 026	864	614	1 478	293	229	522
1969	48 357	12 140	11 655	871	773	491	1 264	262	137	399
1970	43 278	12 943	11 539	929	711	501	1 212	245	149	394
1971	39 918	13 540	9 421	905	740	530	1 270	238	174	412
1972	38 636	15 179	10 305	764	734	481	1 215	243	133	376
1973	38 251	16 021	12 900	788	609	473	1 082	215	163	378
1974	44 864	26 802	16 153	732	597	453	1 050	200	135	335
1975	44 103	25 383	16 705	603	522	372	894	164	121	285
1976	44 790	21 702	22 089	545	460	358	818	122	111	233
1977	40 370	20 391	24 907	492	445	328	773	125	99	224
1978	37 844	20 317	23 146	455	424	303	727	104	77	181
1979	37 300	20 322	23 553	442	417	304	721	105	85	190
1980	37 569	19 887	20 833	436	402	269	671	114	59	173
1981	37 793	20 198	18 858	380	355	298	653	83	73	156
1982	37 051	20 766	18 303	374	341	294	635	82	84	166
1983	36 210	20 618	18 327	340	333	313	646	77	54	131
1984	36 849	20 377	21 844	381	350	251	601	74	59	133
1985	38 297	19 763	20 498	388	366	300	666	73	59	132
1986	38 906	19 107	20 695	423	346	259	605	86	60	146
1987	41 223	18 426	19 958	412	358	283	641	70	63	133
1988	44 229	17 746	17 966	422	380	272	652	88	53	141
1989	108 919	18 862	17 552	423	392	278	670	90	63	153
1990	40 477	19 357	16 770	443	421	318	739	93	82	175
1991	36 836	20 149	27 663	464	421	340	761	72	75	147
1992	37 173	21 907	29 389	396	378	279	657	70	57	127
1993	34 005	21 673	42 659	400	331	240	571	72	57	129
1994	34 203	22 237	35 084	348	280	219	499	72	51	123
1995	33 642	22 528	34 361	350	250	179	429	51	51	102
1996	33 484	21 377	25 552	330	204	173	377	38	42	80

**Tabell 2.1 (forts)**  
**Befolkningsförändringar i sammandrag 1940 - 1996**

År	Naturlig folkökning		Utrikes omflyttning			Överföringar från och till obefintligregistret			Hela folkökningen	
	Levande födda	Döda	Över-skott	Immi-granter	Emi-granter	Över-skott	Från	Till		Över-skott
<b>På 1 000 av medelfolkmängden</b>										
1940	15,07	11,44	3,63	1,07	0,49	0,58	0,70	0,51	0,20	4,74
1941	15,61	11,26	4,35	0,67	0,17	0,49	1,03	0,46	0,57	5,48
1942	17,72	9,91	7,81	0,47	0,15	0,33	0,31	0,42	-0,12	8,04
1943	19,32	10,18	9,14	0,96	0,11	0,86	0,30	0,46	-0,16	9,96
1944	20,58	11,02	9,56	2,03	0,08	1,95	0,29	0,41	-0,12	11,36
1945	20,40	10,84	9,56	3,18	1,24	1,94	0,54	0,52	0,02	11,51
1946	19,74	10,51	9,23	4,68	1,03	3,65	0,38	0,47	-0,10	13,93
1947	18,93	10,82	8,11	4,62	0,95	3,67	0,34	0,42	-0,08	11,52
1948	18,40	9,83	8,57	4,78	1,42	3,36	0,26	0,43	-0,17	12,03
1949	17,44	10,00	7,44	3,45	2,04	1,41	0,25	0,31	-0,05	8,81
1950	16,45	10,02	6,43	3,98	1,83	2,15	0,19	0,46	-0,27	8,31
1951	15,58	9,87	5,71	4,47	2,34	2,12	0,17	0,45	-0,28	7,55
1952	15,47	9,58	5,89	3,69	2,11	1,58	0,17	0,39	-0,22	7,24
1953	15,36	9,70	5,66	2,67	2,44	0,24	0,16	0,35	-0,19	5,71
1954	14,57	9,57	5,00	2,89	1,92	0,97	0,15	0,37	-0,22	5,75
1955	14,78	9,45	5,33	4,14	1,75	2,40	0,15	0,34	-0,19	7,53
1956	14,76	9,60	5,16	3,83	2,01	1,82	0,15	0,29	-0,14	6,84
1957	14,55	9,93	4,62	4,48	2,05	2,44	0,13	0,34	-0,21	6,85
1958	14,24	9,59	4,65	2,98	1,92	1,06	0,11	0,34	-0,23	5,48
1959	14,07	9,52	4,55	2,56	2,10	0,47	0,11	0,38	-0,28	4,74
1960	13,66	10,04	3,62	3,49	2,02	1,47	0,10	0,41	-0,31	4,79
1961	13,90	9,78	4,12	3,94	2,00	1,94	0,12	0,32	-0,20	5,86
1962	14,19	10,16	4,03	3,32	1,97	1,34	0,11	0,31	-0,20	5,17
1963	14,85	10,05	4,80	3,54	2,02	1,53	0,12	0,34	-0,22	6,10
1964	16,01	10,01	6,00	5,00	2,05	2,95	0,13	0,25	-0,12	8,84
1965	15,88	10,11	5,77	6,41	2,07	4,35	0,11	0,23	-0,12	10,00
1966	15,80	10,05	5,75	6,02	2,53	3,49	0,10	0,30	-0,20	9,04
1967	15,42	10,14	5,28	3,81	2,54	1,27	0,09	0,33	-0,24	6,32
1968	14,29	10,42	3,87	4,55	2,93	1,62	0,08	0,23	-0,15	5,34
1969	13,51	10,46	3,05	8,10	2,56	5,54	0,08	0,07	0,01	8,60
1970	13,70	9,95	3,75	9,61	3,56	6,05	0,05	0,02	0,03	9,83
1971	14,14	10,21	3,92	5,26	4,88	0,38	0,04	0,05	-0,01	4,29
1972	13,82	10,35	3,47	3,68	5,12	-1,44	0,03	0,13	-0,10	1,93
1973	13,48	10,53	2,95	3,62	4,96	-1,34	0,03	0,15	-0,13	1,49
1974	13,46	10,58	2,89	4,59	3,47	1,11	0,04	0,13	-0,09	3,91
1975	12,65	10,77	1,88	5,39	3,33	2,06	0,04	0,11	-0,07	3,87
1976	11,96	11,03	0,93	5,53	3,10	2,43	0,03	0,05	-0,02	3,34
1977	11,64	10,69	0,95	5,33	2,55	2,78	0,03	0,06	-0,03	3,70
1978	11,27	10,84	0,43	4,37	2,68	1,69	0,02	0,07	-0,04	2,08
1979	11,61	10,98	0,62	4,46	2,83	1,63	0,02	0,03	-0,01	2,25
1980	11,68	11,05	0,63	4,74	3,59	1,15	0,02	0,03	-0,01	1,78
1981	11,31	11,06	0,24	3,88	3,54	0,34	0,01	0,01	0,00	0,58
1982	11,14	10,89	0,25	3,65	3,41	0,24	0,01	0,03	-0,02	0,47
1983	11,02	10,90	0,12	3,30	3,03	0,27	0,01	0,05	-0,04	0,35
1984	11,26	10,85	0,41	3,78	2,74	1,04	0,01	0,02	-0,01	1,44
1985	11,79	11,26	0,53	3,97	2,64	1,33	0,01	0,02	-0,01	1,85
1986	12,18	11,15	1,03	4,72	2,93	1,79	0,01	0,06	-0,05	2,78
1987	12,47	11,11	1,36	5,08	2,46	2,62	0,01	0,14	-0,13	3,88
1988	13,29	11,47	1,82	6,06	2,54	3,51	0,02	0,04	-0,02	5,31
1989	13,66	10,85	2,82	7,75	2,53	5,22	0,01	0,04	-0,02	8,01
1990	14,48	11,12	3,36	7,02	2,94	4,07	0,02	0,02	-0,01	7,43
1991	14,36	11,05	3,31	5,77	2,87	2,90	0,01	0,01	0,00	6,21
1992	14,17	10,93	3,25	5,23	2,97	2,26	0,01	0,01	-0,01	5,50
1993	13,53	11,13	2,41	7,10	3,43	3,67	0,01	0,03	-0,02	6,06
1994	12,78	10,46	2,32	9,52	3,72	5,80	0,01	0,03	-0,03	8,10
1995	11,72	10,64	1,07	5,20	3,85	1,35	0,01	0,05	-0,05	2,37
1996	10,78	10,65	0,13	4,51	3,83	0,68	0,01	0,04	-0,04	0,78

**Tabell 2.1 (forts)**  
**Befolkningsförändringar i sammandrag 1940 - 1996**

År	Vigda	Skilda	Natura- lise- ringar	Död- födda 1)	Döda under första levnads- året 2)			Därav under första levnads- dygnet 2)		
					Män	Kvinnor	Samtliga	Män	Kvinnor	Samtliga
<b>På 1 000 av medelfolkmängden</b>										
1940	9,31	0,55	0,07	29,43	44,16	34,03	39,24	7,60	6,25	6,94
1941	9,09	0,56	0,07	25,30	40,98	32,71	36,95	6,90	6,30	6,61
1942	9,90	0,65	0,07	22,36	32,90	25,45	29,28	7,03	5,29	6,19
1943	9,68	0,73	0,12	21,85	33,06	24,60	28,94	7,18	5,40	6,32
1944	9,85	0,83	0,11	23,06	35,41	26,45	31,08	7,06	5,67	6,39
1945	9,69	0,97	0,17	24,01	33,61	26,03	29,95	7,39	5,81	6,63
1946	9,50	1,04	0,29	21,66	29,43	23,43	26,52	7,59	4,99	6,33
1947	8,77	1,04	0,35	21,18	28,19	22,40	25,38	6,64	5,18	5,93
1948	8,43	0,99	0,54	19,44	26,97	19,18	23,18	6,85	4,78	5,84
1949	7,95	1,09	0,43	20,11	26,12	20,26	23,28	6,98	5,23	6,18
1950	7,73	1,14	0,33	19,87	23,64	18,13	20,98	6,24	4,72	5,50
1951	7,67	1,19	0,37	19,26	24,38	18,61	21,59	6,62	4,65	5,66
1952	7,48	1,15	0,88	18,28	22,22	17,69	20,03	5,94	4,86	5,42
1953	7,41	1,17	1,16	17,90	20,95	16,38	18,74	5,52	4,45	5,00
1954	7,35	1,19	1,28	16,94	21,98	15,22	18,71	5,96	4,26	5,14
1955	7,19	1,21	1,47	16,67	19,37	15,38	17,44	5,69	4,22	4,98
1956	7,07	1,18	1,29	16,72	19,04	15,48	17,33	5,73	4,66	5,21
1957	7,13	1,20	1,23	15,62	19,89	15,54	17,77	5,76	4,59	5,19
1958	6,85	1,17	1,26	15,61	18,11	13,55	15,90	5,25	4,08	4,68
1959	6,73	1,18	1,44	14,82	19,24	13,84	16,63	5,68	3,88	4,81
1960	6,70	1,20	1,13	13,68	18,95	14,17	16,62	7,75	4,98	6,40
1961	6,97	1,16	1,03	12,66	17,66	13,75	15,76	5,32	4,87	5,10
1962	7,13	1,17	1,12	12,41	17,62	13,11	15,43	5,95	4,58	5,29
1963	7,03	1,12	1,25	11,96	17,39	13,21	15,37	5,83	4,09	4,99
1964	7,63	1,20	1,28	11,21	15,92	12,43	14,22	4,90	4,15	4,53
1965	7,75	1,24	1,36	10,22	14,66	11,95	13,35	5,07	3,92	4,51
1966	7,83	1,32	1,48	9,93	14,49	10,50	12,56	4,76	3,28	4,05
1967	7,19	1,36	1,20	9,44	14,27	11,35	12,85	4,97	3,88	4,44
1968	6,61	1,42	1,03	8,99	14,87	11,17	13,07	5,04	4,17	4,62
1969	6,07	1,52	1,46	8,03	13,90	9,44	11,74	4,71	2,63	3,71
1970	5,38	1,61	1,43	8,36	12,57	9,35	11,00	4,33	2,78	3,58
1971	4,93	1,67	1,16	7,84	12,53	9,57	11,09	4,03	3,14	3,60
1972	4,76	1,87	1,27	6,76	12,68	8,85	10,82	4,20	2,45	3,35
1973	4,70	1,97	1,59	7,13	10,80	8,88	9,87	3,81	3,06	3,45
1974	5,50	3,28	1,98	6,62	10,55	8,50	9,56	3,53	2,53	3,05
1975	5,38	3,10	2,04	5,79	9,80	7,38	8,63	3,08	2,40	2,75
1976	5,45	2,64	2,69	5,51	9,10	7,49	8,32	2,41	2,32	2,37
1977	4,89	2,47	3,02	5,10	8,98	7,05	8,05	2,52	2,13	2,33
1978	4,57	2,45	2,80	4,86	8,86	6,67	7,80	2,17	1,70	1,94
1979	4,50	2,45	2,84	4,57	8,44	6,49	7,49	2,12	1,81	1,97
1980	4,52	2,39	2,51	4,47	8,06	5,70	6,91	2,29	1,25	1,78
1981	4,54	2,43	2,27	4,02	7,38	6,49	6,94	1,72	1,59	1,66
1982	4,45	2,49	2,20	4,02	7,14	6,53	6,85	1,72	1,87	1,79
1983	4,35	2,48	2,20	3,69	7,04	7,04	7,04	1,63	1,21	1,43
1984	4,42	2,44	2,62	4,04	7,24	5,51	6,40	1,53	1,30	1,42
1985	4,59	2,37	2,45	3,93	7,21	6,29	6,76	1,44	1,24	1,34
1986	4,65	2,28	2,47	4,13	6,60	5,23	5,93	1,64	1,21	1,43
1987	4,91	2,19	2,37	3,92	6,68	5,53	6,12	1,31	1,23	1,27
1988	5,24	2,10	2,13	3,75	6,57	5,01	5,82	1,52	0,98	1,26
1989	12,82	2,22	2,07	3,63	6,57	4,93	5,77	1,51	1,12	1,32
1990	4,73	2,26	1,96	3,56	6,62	5,27	5,96	1,46	1,36	1,41
1991	4,27	2,34	3,21	3,74	6,61	5,67	6,15	1,13	1,25	1,19
1992	4,29	2,53	3,39	3,21	5,98	4,68	5,35	1,11	0,96	1,03
1993	3,90	2,49	4,89	3,38	5,49	4,16	4,84	1,19	0,99	1,09
1994	3,90	2,53	4,00	3,09	4,88	3,99	4,45	1,26	0,93	1,10
1995	3,81	2,55	3,89	3,37	4,70	3,57	4,15	0,96	1,02	0,99
1996	3,79	2,42	2,89	3,46	4,19	3,71	3,96	0,78	0,90	0,84

1) Dödfödda har räknats på 1 000 av antalet levande födda och dödfödda. 2) Döda under första levnadsåret och döda under första levnadsdygnet är räknade på 1 000 av antalet levande födda.

**Tabell 2.2**  
**Befolkningsförändringar länsvis 1996**  
 Population changes by county 1996

Län	Folkmängd 1995-12-31 1)	Naturlig folkökning			Inrikes omflyttning		Utrikes omflyttning			Överföringar från och till obefintligregistret			
		Levande födda	Döda	Överskott	Inflyttade	Utflyttade	Överskott	Immigranter	Emigranter	Överskott	Från	Till	Överskott
Stockholms län	1 725 756	21 354	15 810	5 544	33 628	23 517	10 111	13 644	10 763	2 881	30	58	-28
Uppsala län	288 475	3 252	2 500	752	9 897	10 019	-122	1 630	1 602	28	1	1	-
Södermanlands län	258 700	2 615	2 835	-220	5 948	7 277	-1 329	1 005	761	244	1	16	-15
Östergötlands län	416 443	4 579	4 650	-71	8 374	9 319	-945	1 389	1 130	259	1	37	-36
Jönköpings län	312 686	3 319	3 464	-145	6 042	7 062	-1 020	989	740	249	1	7	-6
Kronobergs län	180 377	1 802	1 937	-135	3 980	4 553	-573	544	556	-12	-	-	-
Kalmar län	243 372	2 302	3 006	-704	4 640	5 568	-928	563	411	152	2	1	1
Gotlands län	58 120	559	702	-143	1 421	1 483	-62	113	58	55	-	-	-
Blekinge län	152 737	1 457	1 912	-455	3 067	3 488	-421	452	335	117	-	6	-6
Kristianstads län	294 709	2 968	3 339	-371	6 915	7 638	-723	779	789	-10	-	12	-12
Malmöhus län	817 022	8 750	8 617	133	16 208	13 240	2 968	5 037	4 365	672	7	60	-53
Hallands län	269 338	2 959	2 626	333	7 161	6 676	485	768	848	-80	-	21	-21
Göteborgs och Bohus län	770 375	8 967	7 984	983	21 008	17 267	3 741	4 691	4 151	540	1	11	-10
Älvsborgs län	449 524	4 572	4 633	-61	9 816	11 097	-1 281	1 259	1 321	-62	-	39	-39
Skaraborgs län	279 511	2 893	3 037	-144	4 942	6 201	-1 259	703	541	162	-	10	-10
Värmlands län	284 011	2 832	3 590	-758	4 721	5 721	-1 000	761	806	-45	2	60	-58
Örebro län	276 417	2 975	3 276	-301	5 594	6 040	-446	906	709	197	2	8	-6
Västmanlands län	261 101	2 599	2 688	-89	5 226	6 406	-1 180	975	828	147	-	1	-1
Kopparbergs län	289 956	2 865	3 450	-585	5 379	6 602	-1 223	646	631	15	2	-	2
Gävleborgs län	288 509	2 716	3 680	-964	5 061	6 012	-951	708	489	219	4	27	-23
Västernorrlands län	258 290	2 328	3 227	-899	4 562	5 416	-854	510	467	43	2	-	2
Jämtlands län	135 584	1 254	1 657	-403	3 064	3 650	-586	268	298	-30	-	-	-
Västerbottens län	260 472	2 741	2 730	11	5 511	6 334	-823	809	574	235	-	-	-
Norrbottens län	266 011	2 639	2 783	-144	3 982	5 561	-1 579	746	711	35	4	6	-2
Hela riket	8 837 496	95 297	94 133	1 164	186 147	186 147	0	39 895	33 884	6 011	60	381	-321

1) Enligt indelningen 1 januari 1996

2) Se avsnittet "Inledning", punkt 10, där bristen på överensstämmelse mellan folkmängdsredovisningen och befolkningsförändringar utreds.

Hela folkökningen	Folkmängd 1995-12-31 (+) tillkomna (-) avgångna (-) folkmängd 1996-12-31 2)	Folkmängd 1996-12-31 1)	På 1 000 av medelfolkmängden									Folkökning
			Naturlig folkökning			Inrikes omflyttning			Utrikes omflyttning			
			Levande födda	Döda	Överskott	Inflyttade	Utflyttade	Överskott	Immi-granter	Emi-granter	Överskott	
18 508	-66	1 744 330	12,31	9,11	3,20	19,38	13,55	5,83	7,86	6,20	1,66	10,67
658	-20	289 153	11,26	8,66	2,60	34,27	34,69	-0,42	5,64	5,55	0,10	2,28
-1 320	-3	257 383	10,13	10,99	-0,85	23,05	28,20	-5,15	3,89	2,95	0,95	-5,12
-793	-9	415 659	11,01	11,18	-0,17	20,13	22,40	-2,27	3,34	2,72	0,62	-1,91
-922	-1	311 765	10,63	11,09	-0,46	19,35	22,62	-3,27	3,17	2,37	0,80	-2,95
-720	2	179 655	10,01	10,76	-0,75	22,11	25,29	-3,18	3,02	3,09	-0,07	-4,00
-1 479	-3	241 896	9,49	12,39	-2,90	19,12	22,95	-3,82	2,32	1,69	0,63	-6,10
-150	-1	57 971	9,63	12,09	-2,46	24,48	25,55	-1,07	1,95	1,00	0,95	-2,58
-765	0	151 972	9,56	12,55	-2,99	20,13	22,89	-2,76	2,97	2,20	0,77	-5,02
-1 116	-9	293 602	10,09	11,35	-1,26	23,51	25,97	-2,46	2,65	2,68	-0,03	-3,79
3 720	-24	820 766	10,69	10,52	0,16	19,79	16,17	3,62	6,15	5,33	0,82	4,54
717	-5	270 060	10,97	9,74	1,23	26,55	24,75	1,80	2,85	3,14	-0,30	2,66
5 254	-9	775 638	11,60	10,33	1,27	27,18	22,34	4,84	6,07	5,37	0,70	6,80
-1 443	7	448 074	10,19	10,32	-0,14	21,87	24,73	-2,85	2,81	2,94	-0,14	-3,22
-1 251	-3	278 263	10,37	10,89	-0,52	17,72	22,23	-4,51	2,52	1,94	0,58	-4,49
-1 861	3	282 147	10,00	12,68	-2,68	16,68	20,21	-3,53	2,69	2,85	-0,16	-6,57
-556	6	275 855	10,77	11,86	-1,09	20,26	21,87	-1,62	3,28	2,57	0,71	-2,01
-1 123	-9	259 987	9,98	10,32	-0,34	20,06	24,59	-4,53	3,74	3,18	0,56	-4,31
-1 791	-6	288 171	9,91	11,94	-2,02	18,61	22,84	-4,23	2,23	2,18	0,05	-6,20
-1 719	1	286 789	9,44	12,79	-3,35	17,59	20,90	-3,31	2,46	1,70	0,76	-5,98
-1 708	-5	256 587	9,04	12,54	-3,49	17,72	21,04	-3,32	1,98	1,81	0,17	-6,63
-1 019	4	134 561	9,28	12,27	-2,98	22,68	27,02	-4,34	1,98	2,21	-0,22	-7,54
-577	0	259 895	10,53	10,49	0,04	21,18	24,34	-3,16	3,11	2,21	0,90	-2,22
-1 690	1	264 320	9,95	10,50	-0,54	15,02	20,97	-5,95	2,81	2,68	0,13	-6,37
6 854	-149	8 844 499	10,78	10,65	0,13	21,05	21,05	0,00	4,51	3,83	0,68	0,78

**Tabell 2.3**  
**Befolkningsförändringar civilståndsvís 1996**  
 Population changes by marital status 1996

	Män					Kvinnor				
	Ogifta	Gifta	Änk- lingar	Från- skilda	Samt- liga	Ogifta	Gifta	Änkor	Från- skilda	Samt- liga
Folkmängd 1995-12-31	2 304 223	1 639 605	112 367	309 876	4 366 071	1 979 759	1 647 696	453 211	390 759	4 471 425
<b>Tillkomna under året</b>										
Levande födda	48 660	.	.	.	48 660	46 637	.	.	.	46 637
Gifta första gången	.	26 274	.	.	.	.	26 404	.	.	.
Omgifta änklings och änkor	.	406	.	.	.	.	212	.	.	.
Omgifta fränskilda	.	7 153	.	.	.	.	6 868	.	.	.
Nyblivna änklings och änkor	.	.	10 189	.	.	.	.	23 338	.	.
Nyblivna fränskilda	.	.	.	20 960	.	.	.	.	21 377	.
Immigranter	11 521	7 041	109	925	19 596	10 100	8 712	625	862	20 299
Från obefintlig- registret	33	4	-	16	53	3	2	-	2	7
Samtliga	60 214	40 878	10 298	21 901	68 309	56 740	42 198	23 963	22 241	66 943
<b>Avgångna under året</b>										
Gifta första gången	26 274	.	.	.	.	26 404	.	.	.	.
Omgifta änklings och änkor	.	.	406	.	.	.	.	212	.	.
Omgifta fränskilda	.	.	.	7 153	.	.	.	.	6 868	.
Nyblivna änklings och änkor	.	10 189	.	.	.	.	23 338	.	.	.
Nyblivna fränskilda	.	20 960	.	.	.	.	21 377	.	.	.
Döda	7 997	23 521	10 448	5 152	47 118	5 928	10 416	26 309	4 362	47 015
Emigranter	10 044	5 473	115	1 736	17 368	9 337	5 678	308	1 193	16 516
Till obefintlig- registret	162	33	1	74	270	70	24	3	14	111
Samtliga	44 477	60 176	10 970	14 115	64 756	41 739	60 833	26 832	12 437	63 642
Ökning	15 737	-19 298	-672	7 786	3 553	15 001	-18 635	-2 869	9 804	3 301
Folkmängd 1995-12-31 + till- komna - avgångna - folkmängd 1996-12-31	911	-763	-54	-187	-93	682	37	-301	-474	-56
Folkmängd 1996-12-31	2 319 049	1 621 070	111 749	317 849	4 369 717	1 994 078	1 629 024	450 643	401 037	4 474 782

Tabell 2.4

## Folkökning länsvis 1992 - 1996

Increase of population by county 1992 - 1996

Län	Folkökning					Folkökning på 1 000 av medelfolkvärdet				
	1992	1993	1994	1995	1996	1992	1993	1994	1995	1996
Stockholms län	15 329	16 390	22 272	17 254	18 574	9,22	9,76	13,12	10,05	10,71
Uppsala län	4 692	4 396	3 636	1 833	678	16,98	15,65	12,76	6,37	2,35
Södermanlands län	1 040	1 341	594	-1 093	-1 317	4,04	5,18	2,28	-4,22	-5,10
Östergötlands län	2 168	2 944	4 391	840	-784	5,32	7,18	10,62	2,02	-1,88
Jönköpings län	129	1 005	1 622	192	-921	0,41	3,23	5,20	0,61	-2,95
Kronobergs län	349	688	1 098	-370	-722	1,95	3,83	6,09	-2,05	-4,01
Kalmar län	29	616	1 529	-685	-1 476	0,11	2,54	6,28	-2,81	-6,08
Gotlands län	195	173	486	-117	-149	3,39	3,00	8,38	-2,01	-2,57
Blekinge län	98	587	1 163	-279	-765	0,64	3,87	7,63	-1,83	-5,02
Kristianstads län	1 525	252	1 326	138	-1 107	5,21	0,85	4,51	0,47	-3,76
Malmöhus län	6 939	6 426	11 293	5 607	3 744	8,78	8,06	14,01	6,89	4,57
Hallands län	3 298	3 435	3 460	1 271	722	12,70	13,06	12,99	4,73	2,68
Göteborgs och Bohus län	5 299	6 589	10 156	5 781	5 263	7,11	8,77	13,37	7,53	6,81
Älvsborgs län	1 662	1 516	2 330	-243	-1 450	3,73	3,39	5,19	-0,54	-3,23
Skaraborgs län	698	386	675	-410	-1 248	2,50	1,38	2,41	-1,47	-4,47
Värmlands län	504	529	278	-1 487	-1 864	1,77	1,85	0,97	-5,22	-6,58
Örebro län	717	1 207	1 296	-411	-562	2,61	4,39	4,69	-1,49	-2,04
Västmanlands län	658	836	821	-652	-1 114	2,53	3,20	3,14	-2,49	-4,28
Kopparbergs län	-143	270	688	-1 247	-1 785	-0,49	0,92	2,36	-4,29	-6,18
Gävleborgs län	-149	422	42	-1 145	-1 720	-0,51	1,45	0,14	-3,96	-5,98
Västernorrlands län	-451	-262	-272	-2 005	-1 703	-1,72	-1,00	-1,04	-7,73	-6,62
Jämtlands län	-99	163	228	-717	-1 023	-0,72	1,19	1,67	-5,27	-7,57
Västerbottens län	2 152	2 184	1 604	697	-577	8,44	8,49	6,19	2,68	-2,22
Norrbottnens län	1 255	1 003	556	-1 637	-1 691	4,72	3,76	2,07	-6,14	-6,38
Hela riket	47 894	53 096	71 272	21 115	7 003	5,52	6,09	8,11	2,39	0,79

## 3 Födda

### Snabb minskning av antalet födda

Antalet födda ökade kraftigt i slutet av 1980-talet. Men sedan 1992 minskar barnafödandet. Under 1996 föddes 95 297 barn, vilket är en minskning med 8 125 sedan 1995. Nedgången är i första hand en följd av att många unga barnlösa kvinnor väntar med att föda barn.

Den summerade fruktsamheten för 1996 var 1,6, vilket betyder att det föddes 1,6 barn per kvinna. Fruktsamhetstalet i Sverige är något lägre än i våra grannländer. Men i t. ex. Spanien och Italien är den summerade fruktsamheten så låg som 1,2. Island har den högsta summerade fruktsamheten i hela Väst- och Sydeuropa med 2,1.

Det allmänna födelsetalet (antal födda per 1000 av folkmängden) var 10,8 år 1996.

### Definitioner och begrepp

#### Födda

Nyfött barn folkbokförs i den församling, i vilken modern vid nedkomsten var folkbokförd. Om hon var upptagen i obefintlig-registret eller vid nedkomsten inte bokförd någonstans folkbokförs barnet i den församling där nedkomsten skedde.

Med levande fött barn avses nyfödd som efter födelsen andats eller visat andra tecken på liv såsom hjärtslag, pulsationer i navelsträngen eller tydliga, spontana rörelser av skelettmuskulaturen. Med dödfött barn avses nyfödd som avlidit efter utgången av tjugooåttonde havandeskapsveckan (eller, vid ovisshet om tiden, är minst 35 cm lång).

Under 1973 ändrades aviseringarna till SCB av nyfödda. Tidigare angavs barnets ordningsnummer endast för barn födda i bestående äktenskap ingångna 1950 eller senare. Ordningsnumret avsåg makarnas samtliga gemensamma barn såväl levande födda som dödfödda. Från mitten av 1973 innehåller födelseaviseringarna i stället det antal barn som modern oavsett civilstånd, tidigare fött, dels levande, dels dödfödda. Detta har av SCB räknats upp till att avse det nyfödda barnets ordningsnummer.

Den 1 juli 1979 ändrades medborgarskapslagstiftningen. Ändringen avser barn, vars far har utländskt medborgarskap och mor svenskt medborgarskap. Före den 1 juli 1979 blev dessa barn vid födseln utländska medborgare men blir nu svenska medborgare.

Bestämmelsen att barn till svensk mor alltid blir svensk medborgare medför att barn vid födseln i större utsträckning än tidigare förvärvat dubbelt medborgarskap. Inom den svenska folkbokföringen registreras dock enbart det svenska medborgarskapet.

Begreppet född inom respektive utom äktenskapet har med utgången av 1976 utgått ur all lagstiftning. Redovisningen av födda görs från och med 1977 efter moderns civilstånd i samma utsträckning som tidigare för födda inom respektive utom äktenskapet.

Itabell 3.6 redovisas födda efter ordningsnummer i kombination med föräldrarnas vigselår. Här avses ordningsnummer enligt modern oavsett om något barn är fött före vigseln.

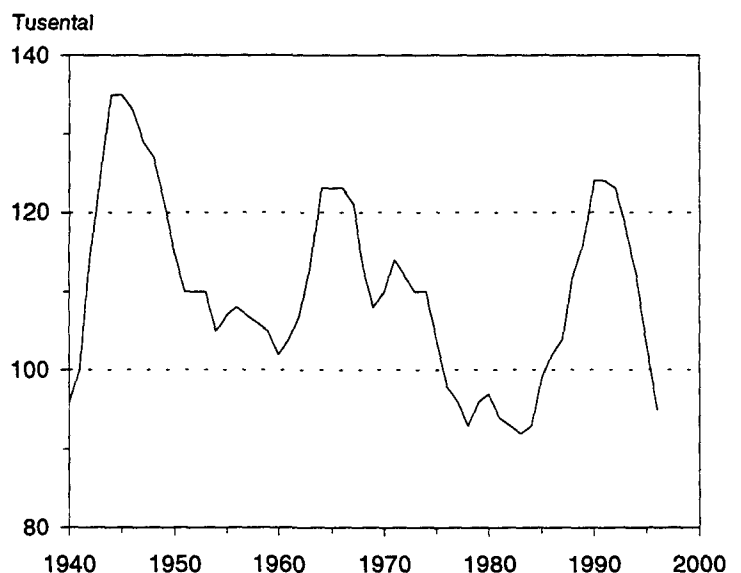
### Barn till moder som inte är folkbokförd

Under senare år har många barn fötts av flyktingar som inte är folkbokförda i Sverige. Dessa barn räknas som födda i Sverige och ingår i befolkningsstatistiken, vilket inte mödrarna gör. Detta förhållande har lett till att för höga fruktsamhetstal redovisats för kvinnor från några länder, främst från f.d. Jugoslavien. Tabellerna 3.14, 3.17, 3.18 och 3.19 som visar fruktsamhet i kombination med moderns medborgarskap eller födelse-land redovisar fruktsamheten för folkbokförda kvinnor.

Nedanstående tablå visar antalet barn som fötts av icke folkbokförd moder åren 1990 - 1996:

År	Födda
1990	1 151
1991	1 207
1992	2 311
1993	3 091
1994	1 126
1995	774
1996	633

**Diagram 3**  
Antal födda 1940 - 1996  
Number of births 1940 - 1996

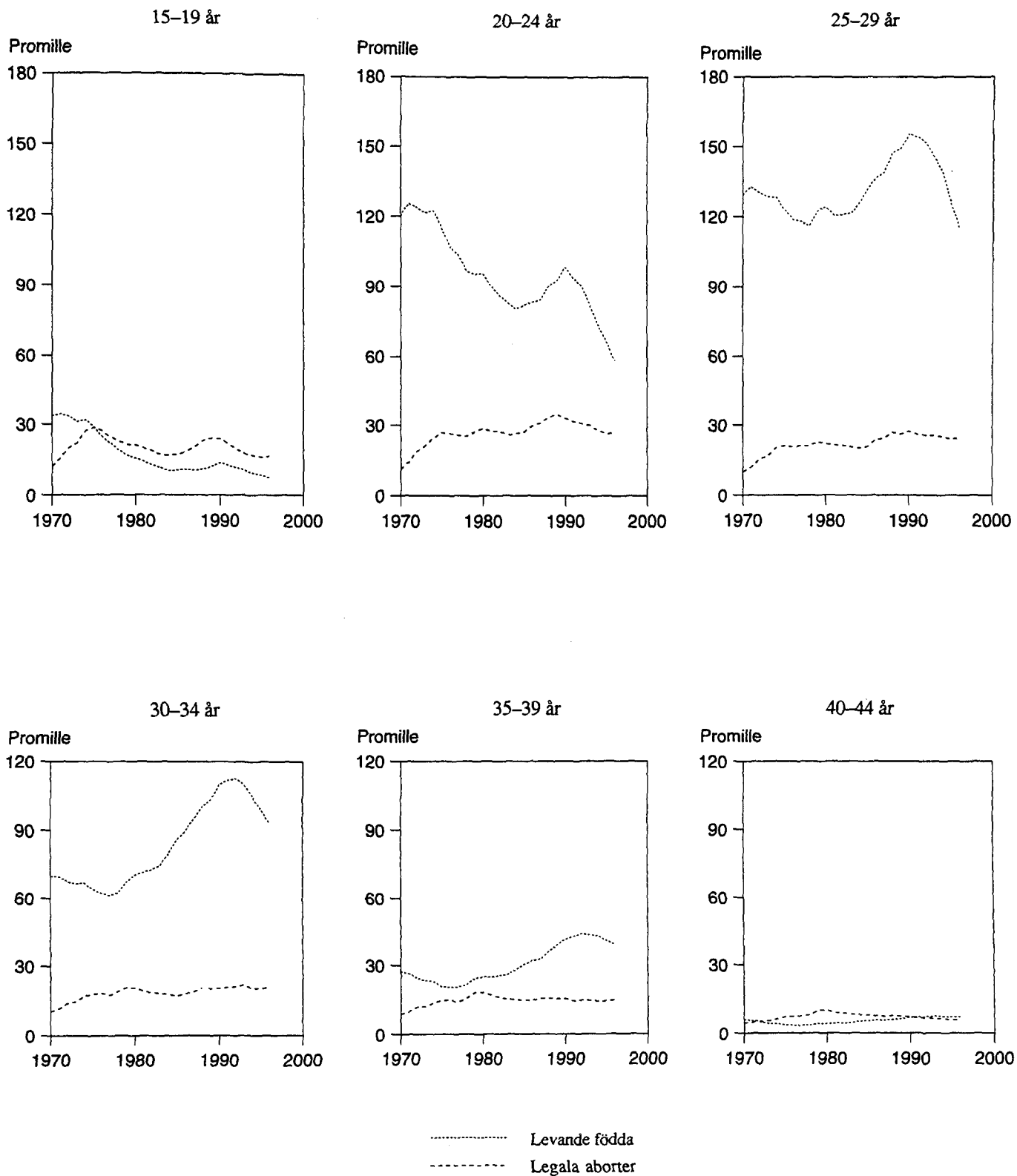




**Diagram 4**

**Åldersdifferentierade fruktsamhetstal och åldersdifferentierade abortfrekvenser 1970 - 1996**

Age-specific fertility rates and age-specific abortion rates 1970 - 1996



Tabell 3.1

## Levande födda och dödfödda efter kön och moderns ålder länsvis m.m. 1996

Live and still births by sex and age of mother by county etc. 1996

LÄN STORSTADSOMRÅDEN H-REGIONER RIKSOMRÅDEN	LEVANDE FÖDDA											DÖDFÖDDA				
	SUMMA	KON	MODERNIS ÅLDER									SUMMA	KON			
			M	KV	-17	18-19	20-24	25-29	30-34	35-39	40-44			45-	M	KV
<b>SAMTLIGA</b>																
<b>LÄN</b>																
STOCKHOLMS LÄN	21354	10914	10440	55	299	2959	6870	7438	3111	597	25	80	37	43		
UPPSALA LÄN	3252	1653	1599	19	37	485	1193	1040	388	87	3	11	5	6		
SÖDERMANLANDS LÄN	2615	1342	1273	9	56	538	979	733	264	33	3	7	2	5		
ÖSTERGÖTLANDS LÄN	4579	2302	2277	29	100	879	1752	1277	456	83	3	18	9	9		
JÖNKÖPINGS LÄN	3319	1719	1600	11	52	659	1349	891	288	67	2	10	6	4		
KRONBERGS LÄN	1802	900	902	5	27	326	761	481	184	18	-	5	4	1		
KALMAR LÄN	2302	1181	1121	14	30	442	891	655	222	44	4	5	2	3		
GÖTLANDS LÄN	559	301	258	1	10	96	180	174	85	13	-	1	-	1		
BLEKINGE LÄN	1457	728	729	10	28	300	556	415	129	19	-	10	2	8		
KRISTIANSTADS LÄN	2968	1511	1457	10	57	590	1174	822	265	46	4	15	8	7		
MALMÖHUS LÄN	8750	4523	4227	45	136	1469	3079	2817	1040	157	7	26	19	7		
HALLANDS LÄN	2959	1517	1442	8	43	460	1184	848	356	58	2	13	7	6		
GÖTEB. O. BOHUS LÄN	8967	4621	4346	34	133	1319	3171	2912	1163	229	6	36	20	16		
ÄLVSBORGS LÄN	4572	2364	2208	20	86	840	1757	1325	460	81	3	14	7	7		
SKARABORGS LÄN	2893	1458	1435	16	48	575	1120	784	299	50	1	7	3	4		
VÄRMLANDS LÄN	2832	1385	1447	21	36	576	1037	804	295	63	-	10	6	4		
ÖREBRO LÄN	2975	1528	1447	17	51	620	1144	801	289	49	4	10	7	3		
VÄSTMANLANDS LÄN	2599	1289	1310	11	45	535	991	723	242	49	3	5	2	3		
KÖPPARBERGS LÄN	2865	1496	1369	9	51	545	1042	810	335	72	1	11	6	5		
GÄVLEBORGS LÄN	2716	1382	1334	12	51	575	1012	729	290	44	3	6	3	3		
VÄSTERNORRLANDS LÄN	2328	1170	1158	11	37	437	930	631	231	48	3	10	8	2		
JÄMTLANDS LÄN	1254	641	613	3	22	202	478	377	136	35	1	1	1	-		
VÄSTERBOTTENS LÄN	2741	1352	1389	12	33	466	1117	775	288	47	3	10	4	6		
NORRBOTTENS LÄN	2639	1383	1256	18	37	534	955	749	293	49	4	9	6	3		
<b>SAMTLIGA LÄN</b>	<b>95297</b>	<b>48660</b>	<b>46637</b>	<b>400</b>	<b>1505</b>	<b>16427</b>	<b>34722</b>	<b>29011</b>	<b>11109</b>	<b>2038</b>	<b>85</b>	<b>330</b>	<b>174</b>	<b>156</b>		
<b>STORSTADSOMRÅDEN</b>																
STOR-STOCKHOLM	19601	9986	9615	49	254	2577	6244	6957	2931	565	24	70	35	35		
STOR-GÖTEBORG	9121	4751	4370	28	124	1262	3235	3029	1206	229	8	39	20	19		
STOR-MALMÖ	5501	2852	2649	32	74	873	1924	1820	672	103	3	17	13	4		
<b>RIKSOMRÅDEN</b>																
STOCKHOLM	21354	10914	10440	55	299	2959	6870	7438	3111	597	25	80	37	43		
ÖSTRA MELLANSVERIGE	16020	8114	7906	85	289	3057	6059	4574	1639	301	16	51	25	26		
SMÅLAND MED ÖARNA	7982	4101	3881	31	119	1523	3181	2201	779	142	6	21	12	9		
VYDSVERIGE	13175	6762	6413	65	221	2359	4809	4054	1434	222	11	51	29	22		
VÄSTSVERIGE	19391	9960	9431	78	310	3194	7232	5869	2278	418	12	70	37	33		
NORRA MELLANSVERIGE	8413	4263	4150	42	138	1696	3091	2343	920	179	4	27	15	12		
MELLERSTA NORRLAND	3582	1811	1771	14	59	639	1408	1008	367	83	4	11	9	2		
ÖVRE NORRLAND	5380	2735	2645	30	70	1000	2072	1524	581	96	7	19	10	9		

Tabell 3.2

**Andel (procent) barn födda av ej gift moder länsvis m.m. 1987 - 1996**

Relative number (per cent) of children born by not married mothers by county etc 1987 - 1996

Län	1987	1988	1989	1990	1991	1992	1993	1994	1995	1996
<b>Län</b>										
Stockholms län	46,7	47,4	48,0	46,4	46,2	47,0	47,7	48,2	48,4	48,5
Uppsala län	48,8	49,9	49,0	44,4	45,7	46,9	47,7	48,5	51,2	50,6
Södermanlands län	55,6	53,3	54,2	49,1	51,6	51,4	55,2	54,6	57,3	58,5
Östergötlands län	50,6	51,4	52,7	49,6	49,2	49,8	51,9	52,6	54,6	54,5
Jönköpings län	42,4	42,3	46,0	40,9	40,9	42,8	43,3	46,4	47,2	48,4
Kronobergs län	48,0	50,8	51,9	45,7	46,8	49,5	49,1	49,9	53,4	52,4
Kalmar län	52,5	53,7	55,6	47,7	52,1	53,3	54,5	56,4	55,9	59,3
Gotlands län	60,1	59,4	61,6	56,4	57,6	57,7	60,8	58,6	60,6	64,9
Blekinge län	51,7	51,0	54,4	49,1	49,1	50,1	52,4	54,8	58,6	59,0
Kristianstads län	49,5	48,9	49,7	44,9	45,6	47,6	48,5	50,8	52,5	55,6
Malmöhus län	43,6	45,1	45,9	40,5	42,4	43,9	43,5	45,4	46,5	46,2
Hallands län	45,0	46,7	48,2	42,3	44,6	46,1	47,1	50,4	50,6	53,2
Göteborgs och Bohus län	45,1	46,3	46,7	41,9	45,1	45,7	46,6	47,0	47,4	48,8
Älvsborgs län	45,6	48,8	48,2	45,3	46,4	47,8	49,4	50,5	53,3	54,2
Skaraborgs län	49,3	52,3	54,3	49,4	50,2	53,6	52,7	55,9	55,1	58,3
Värmlands län	57,9	59,0	58,8	52,0	54,3	54,9	56,6	59,2	62,8	64,0
Örebro län	55,0	54,9	54,9	46,9	49,7	49,8	52,7	54,0	54,0	58,2
Västmanlands län	53,7	56,1	57,5	50,5	51,2	53,9	54,0	54,9	58,4	58,1
Kopparbergs län	59,8	60,6	61,4	53,5	55,2	55,4	58,5	59,7	61,1	63,2
Gävleborgs län	61,9	63,9	64,8	58,5	59,7	61,0	62,1	63,0	64,3	67,3
Västernorrlands län	57,8	59,2	59,9	54,0	55,2	56,5	58,1	59,2	62,8	63,9
Jämtlands län	64,3	64,1	64,3	59,8	61,4	62,3	63,9	64,2	67,1	70,6
Västerbottens län	53,6	55,7	57,0	48,6	48,6	52,9	54,5	56,7	60,0	59,6
Norrbottnens län	57,3	58,6	58,7	51,0	51,9	56,9	55,9	58,8	62,2	63,2
<b>Samtliga län</b>	49,9	50,9	51,8	47,0	48,2	49,5	50,4	51,6	53,0	53,9
<b>Storstadsområden</b>										
Stor-Stockholm	46,2	46,7	47,4	45,9	45,6	46,2	47,3	47,5	47,7	47,7
Stor-Göteborg	43,8	45,1	45,6	40,9	43,7	44,5	45,1	45,9	46,0	47,0
Stor-Malmö	41,8	43,5	44,5	39,2	41,4	41,9	41,2	43,5	43,5	43,4
<b>Riksområden</b>										
Stockholm	46,7	47,4	48,0	46,4	46,2	47,0	47,7	48,2	48,4	48,5
Östra Mellansverige	52,4	52,9	53,4	48,1	49,3	50,2	52,1	52,7	54,9	55,6
Småland med öarna	48,0	48,9	51,4	45,3	46,7	48,5	49,1	51,0	52,1	53,6
Sydsverige	46,0	46,7	47,8	42,5	44,0	45,5	45,7	47,7	49,2	49,7
Västsverige	45,9	47,9	48,5	44,0	46,2	47,6	48,4	49,7	50,5	52,2
Norra Mellansverige	59,9	61,2	61,7	54,7	56,4	57,0	59,0	60,7	62,7	64,8
Mellersta Norrland	60,1	61,0	61,4	56,2	57,4	58,5	60,2	60,9	64,3	66,2
Övre Norrland	55,5	57,1	57,9	49,8	50,2	54,9	55,2	57,8	61,0	61,4

Tabell 3.3

## Levande födda och dödfödda efter börd, kön och moderns ålder 1996

Single, multiple, live and still births by sex and age of mother 1996

	ENSAMFÖDDA		DÖDFÖDDA		TVILLINGAR		DÖDFÖDDA		MINST TRILLINGAR		DÖDFÖDDA		SAMTLIGA FÖDDA	
	LEV. FÖDDA				LEV. FÖDDA				LEV. FÖDDA				LEV. FÖDDA	
	M	KV	M	KV	M	KV	M	KV	M	KV	M	KV	FÖDDA	DÖD-FÖDDA
13	1	-	-	-	-	-	-	-	-	-	-	-	1	-
14	4	-	-	-	-	-	-	-	-	-	-	-	4	-
15	15	12	-	-	-	-	-	-	-	-	-	-	27	-
16	47	55	-	-	2	2	-	-	-	-	-	-	106	-
17	131	131	-	-	-	-	-	-	-	-	-	-	262	-
18	243	232	3	-	2	2	-	-	-	-	-	-	479	3
19	502	514	2	-	7	3	-	-	-	-	-	-	1026	2
20	873	799	3	6	17	11	-	-	-	-	-	-	1700	9
21	1227	1223	2	2	9	19	-	-	3	-	-	-	2481	4
22	1600	1562	5	8	22	24	-	-	-	-	-	-	3208	13
23	2064	1997	5	6	35	27	-	-	-	-	-	-	4123	11
24	2470	2334	9	6	49	56	1	-	3	3	-	-	4915	16
25	3060	2875	13	8	55	40	1	-	4	5	-	-	6039	22
26	3254	3024	8	7	75	78	-	1	6	3	-	-	6440	16
27	3480	3346	8	9	89	75	-	-	2	3	1	-	6995	18
28	3632	3638	7	6	102	89	-	1	3	4	2	-	7468	16
29	3770	3763	12	10	125	113	-	-	6	3	-	-	7780	22
30	3694	3430	10	14	126	129	1	-	2	4	-	-	7385	25
31	3385	3299	9	9	122	109	2	3	3	3	-	-	6921	23
32	2877	2731	14	12	129	106	1	-	3	12	2	1	5858	30
33	2421	2240	7	11	86	93	1	-	-	-	-	-	4840	19
34	1953	1881	6	4	89	81	1	3	3	-	-	-	4007	14
35	1610	1528	8	9	75	74	-	1	6	3	-	-	3296	18
36	1345	1288	4	4	64	89	1	-	-	-	-	-	2786	9
37	1075	983	8	8	40	35	1	-	2	4	-	-	2139	17
38	811	793	7	2	31	13	-	-	4	5	-	-	1657	9
39	593	577	3	2	31	27	-	-	2	1	-	-	1231	5
40	423	401	1	1	14	11	-	1	-	-	-	-	849	3
41	262	251	2	-	9	13	-	-	-	-	-	-	535	2
42	189	163	1	1	2	6	-	-	-	-	-	-	360	2
43	89	100	1	-	1	1	-	-	1	-	-	-	191	1
44	51	48	-	-	-	4	-	-	-	-	-	-	103	-
45	29	23	1	-	-	-	-	-	-	-	-	-	52	1
46	14	4	-	-	-	2	-	-	-	-	-	-	20	-
47	4	6	-	-	-	-	-	-	-	-	-	-	10	-
48	2	-	-	-	-	-	-	-	-	-	-	-	2	-
51	-	1	-	-	-	-	-	-	-	-	-	-	1	-
SUMMA	47200	45252	159	145	1408	1332	10	10	52	53	5	1	95297	330
-19	943	944	5	-	11	7	-	-	-	-	-	-	1905	5
20-24	8234	7915	24	28	132	137	1	-	6	3	-	-	16427	53
25-29	17196	16646	48	40	446	395	1	2	21	18	3	-	34722	94
30-34	14330	13581	46	50	552	518	6	6	11	19	2	1	29011	111
35-39	5434	5169	30	25	241	238	2	1	14	13	-	-	11109	58
40-44	1014	963	5	2	26	35	-	1	-	-	-	-	2038	8
45-49	49	33	1	-	-	2	-	-	-	-	-	-	84	1
50-	-	1	-	-	-	-	-	-	-	-	-	-	1	-
OKÄND	-	-	-	-	-	-	-	-	-	-	-	-	-	-
SUMMA	47200	45252	159	145	1408	1332	10	10	52	53	5	1	95297	330

Tabell 3.4

## Levande födda och dödfödda efter barnets ordningsnummer och moderns födelseår 1996

Live births and still births by sex and age of mother 1996

MODERNERS FÖDELSEÅR	LEVANDE FÖDDA BARNETS ORDNINGSNUMMER BLAND LEVANDE FÖDDA BARN									DÖDFÖDDA BARNETS ORDNINGSNUMMER BLAND BÅDE LEVANDE OCH DÖDFÖDDA BARN					
	1	2	3	4	5	6	7	8-	SUMMA	1	2	3	4-5	6-	SUMMA
1982	2	-	-	-	-	-	-	-	2	-	-	-	-	-	-
1981	12	-	-	-	-	-	-	-	12	-	-	-	-	-	-
1980	56	1	1	-	-	-	-	-	58	-	-	-	-	-	-
1979	163	6	1	-	-	-	-	-	170	-	-	-	-	-	-
1978	345	25	-	-	-	-	-	-	370	1	-	-	-	-	1
1977	659	69	9	-	-	-	-	-	737	2	-	1	-	-	3
1976	1148	144	20	1	-	-	-	-	1313	4	2	-	-	-	6
1975	1659	419	41	3	1	1	-	-	2124	4	3	-	-	-	7
1974	2016	739	80	13	1	-	-	-	2849	4	1	1	-	-	6
1973	2256	1070	188	28	4	-	-	-	3546	9	4	-	-	-	13
1972	2614	1623	290	52	8	-	-	-	4587	9	4	-	2	-	15
1971	2878	1936	438	88	14	3	-	1	5358	6	9	2	1	-	18
1970	3198	2606	619	125	21	6	2	-	6377	10	8	-	-	-	18
1969	3190	2542	740	177	47	14	1	1	6712	12	5	1	-	-	18
1968	3009	2967	933	218	53	13	-	1	7194	12	4	1	1	-	18
1967	3005	3219	1109	284	84	24	3	4	7732	6	8	3	-	-	17
1966	2769	3211	1241	319	75	27	9	3	7654	12	4	7	-	-	23
1965	2312	2936	1291	387	112	36	10	4	7088	11	9	4	2	-	26
1964	1925	2806	1304	420	134	47	13	5	6654	12	9	3	3	-	27
1963	1386	2134	1167	370	123	37	15	7	5239	5	8	9	2	2	26
1962	1117	1691	1064	333	127	45	9	9	4395	4	3	2	1	-	10
1961	854	1322	906	367	124	36	21	15	3645	6	2	7	1	1	17
1960	682	1036	787	295	120	57	12	12	3001	6	6	4	1	1	18
1959	543	842	647	261	117	44	16	16	2486	3	4	2	3	-	12
1958	419	584	451	234	92	39	25	15	1859	2	5	4	1	-	12
1957	278	437	403	174	79	33	18	8	1430	1	2	2	2	-	7
1956	202	324	267	146	58	31	26	15	1069	3	-	-	2	-	5
1955	129	205	177	84	56	19	15	10	695	-	-	-	1	-	1
1954	76	89	116	60	26	12	5	9	393	1	1	1	-	-	3
1953	41	70	68	57	25	11	5	7	294	-	-	-	-	1	1
1952	26	44	33	23	13	4	3	1	147	-	1	-	-	-	1
1951	10	9	13	10	9	5	-	1	57	-	1	-	-	-	1
1950	5	10	7	7	4	2	1	1	37	-	-	-	-	-	-
1949	3	1	5	2	3	1	3	-	18	-	-	-	-	-	-
1948	1	1	-	-	-	-	-	1	3	-	-	-	-	-	-
1947	1	-	-	-	-	-	-	-	1	-	-	-	-	-	-
1945	-	-	-	1	-	-	-	-	1	-	-	-	-	-	-
SUMMA	38989	34918	14416	4539	1530	547	212	146	95297	145	103	54	23	5	330
FENÅRSKLASSER															
-1981	14	-	-	-	-	-	-	-	14	-	-	-	-	-	-
1980-1976	2371	245	31	1	-	-	-	-	2648	7	2	1	-	-	10
1975-1971	11423	5787	1037	184	28	4	-	1	18464	32	21	3	3	-	59
1970-1966	15171	14345	4642	1123	280	84	15	9	35669	52	29	12	1	-	94
1965-1961	7594	10889	5732	1877	620	201	68	40	27021	38	31	25	9	3	106
1960-1956	2124	3223	2555	1110	466	204	97	66	9845	15	17	12	9	1	54
1955-1951	282	417	407	234	129	51	28	28	1576	1	3	1	1	1	7
1950-1946	10	12	12	9	7	3	4	2	59	-	-	-	-	-	-
1945-	-	-	-	1	-	-	-	-	1	-	-	-	-	-	-
OKÄNT	-	-	-	-	-	-	-	-	-	-	-	-	-	-	-
SUMMA	38989	34918	14416	4539	1530	547	212	146	95297	145	103	54	23	5	330

Tabell 3.5

## Levande födda och dödfödda efter barnets ordningsnummer 1987 - 1996

Live birth and still birth by birthorder of child 1987 - 1996

År	Levande födda barn							Dödfödda barn					
	Procentuell fördelning							Procentuell fördelning					
	1	2	3	4	5	6-	Summa	1	2	3	4-5	6-	Summa
1987	42,4	35,0	16,1	4,7	1,2	0,6	100,0	46,1	30,3	14,6	7,5	1,5	100,0
1988	42,2	35,0	16,1	4,8	1,3	0,6	100,0	48,6	30,6	12,6	7,6	0,7	100,0
1989	42,9	34,4	16,0	4,8	1,3	0,6	100,0	47,3	26,2	16,1	8,5	1,9	100,0
1990	42,7	34,4	15,9	5,0	1,4	0,7	100,0	45,6	27,8	17,4	7,4	1,8	100,0
1991	41,4	34,8	16,4	5,1	1,6	0,7	100,0	47,4	26,1	15,1	10,6	0,9	100,0
1992	40,7	35,0	16,2	5,5	1,7	0,8	100,0	48,7	27,0	16,4	7,3	0,5	100,0
1993	40,9	35,0	16,1	5,3	1,7	0,9	100,0	46,3	30,2	15,2	7,8	0,5	100,0
1994	39,5	36,5	16,0	5,3	1,8	0,9	100,0	44,3	30,2	16,1	8,6	0,9	100,0
1995	39,9	36,6	15,9	5,1	1,6	0,9	100,0	50,0	27,1	15,4	6,6	0,9	100,0
1996	40,8	36,6	15,2	4,8	1,6	1,0	100,0	43,9	30,9	16,4	7,0	1,8	100,0

Tabell 3.6

## Levande födda och dödfödda i bestående äktenskap efter barnets ordningsnummer och föräldrarnas vigselår 1996

Live births and still births in present marriage by birthorder of child and year of parents marriage 1996

FÖRÄLDRARNAS VIGSELÅR	LEVANDE FÖDDA BARNETS ORDNINGSNUMMER BLAND LEVANDE FÖDDA BARN									DÖDFÖDDA BARNETS ORDNINGSNUMMER BLAND BÅDE LEVANDE OCH DÖDFÖDDA BARN					
	1	2	3	4	5	6	7	8-	SUMMA	1	2	3	4-5	6-	SUMMA
1996	1430	432	207	75	24	4	1	3	2176	5	2	1	1	-	9
1995	4724	2214	721	203	67	29	5	2	7965	14	6	1	1	-	22
1994	3061	2393	604	177	60	9	5	-	6309	12	4	-	2	-	18
1993	1593	3265	591	164	47	22	3	-	5685	10	5	-	-	-	15
1992	977	2985	794	162	28	7	5	-	4958	6	12	2	1	-	21
1991	603	1958	949	171	48	12	2	1	3744	3	5	6	-	-	14
1990	385	1317	935	183	47	15	1	-	2883	-	4	2	1	1	8
1989	259	955	1256	381	112	24	14	4	3005	2	5	3	2	-	12
1988	147	509	736	246	85	30	5	3	1761	4	1	1	1	-	7
1987	101	337	534	246	64	16	9	6	1313	-	1	4	2	1	8
1986	71	231	395	169	66	22	7	3	964	2	1	4	2	-	9
1985	65	140	257	165	73	22	11	3	736	1	-	1	-	-	2
1984	45	104	193	138	62	23	8	7	580	-	1	1	-	-	2
1983	21	61	145	105	47	18	14	8	419	-	-	1	-	1	2
1982	14	42	109	73	46	26	15	5	330	-	1	2	-	-	3
1981	12	19	56	70	48	25	13	6	249	-	-	-	-	-	-
1980	9	16	52	57	38	19	15	9	215	1	-	-	-	-	1
1979	11	14	34	31	24	16	7	10	147	-	-	-	-	-	-
1978	4	12	24	22	18	9	3	13	105	1	-	-	-	-	1
1977	2	8	20	18	13	8	11	7	87	-	-	-	-	-	-
1976	-	8	8	16	10	3	7	6	58	-	-	-	-	-	-
1975	1	5	12	8	7	6	1	9	49	-	-	-	-	-	-
1974	1	1	8	6	2	3	1	3	25	-	-	-	-	-	-
1973	1	3	1	4	5	3	1	5	23	-	-	-	-	-	-
1972	1	4	2	-	-	2	1	-	10	-	-	-	-	-	-
1971	-	-	-	-	-	2	1	-	3	-	-	-	-	-	-
1970	-	-	-	1	1	-	1	-	3	-	-	-	-	-	-
1969	-	-	-	-	1	1	1	-	3	-	-	-	-	-	-
1968	-	-	1	1	-	-	-	-	2	-	-	-	-	-	-
1965	1	-	-	-	-	-	-	-	1	-	-	-	-	-	-
1963	-	-	-	-	-	-	-	1	1	-	-	-	-	-	-
OKÄNT	122	3	8	4	-	1	-	2	140	-	-	-	-	-	-
SUMMA	13661	17036	8652	2896	1043	377	168	116	43949	61	48	29	13	3	154

Tabell 3.7

## Levande födda och dödfödda i bestående äktenskap efter föräldrarnas ålder 1996

Live births and still births in present marriage by age of parents 1996

FADERNS ÅLDER	MODERNES ÅLDER							SUMMA
	-19	20-24	25-29	30-34	35-39	40-44	45-	
<b>LEVANDE FÖDDA</b>								
-19	18	17	1	-	-	-	-	36
20-24	143	974	333	58	15	1	-	1524
25-29	111	2178	6189	1409	149	15	2	10053
30-34	51	1088	6487	7591	1087	69	3	16376
35-39	14	360	1748	4819	2759	269	6	9975
40-44	2	101	472	1305	1578	463	7	3928
45-49	-	29	138	399	518	230	19	1333
50-54	-	13	47	122	165	92	9	448
55-59	-	2	8	31	46	19	4	110
60-64	-	2	4	10	9	11	-	36
65-	-	-	1	3	2	3	1	10
ÅLDER OKÄND	3	41	41	16	10	4	-	115
<b>SUMMA</b>	<b>342</b>	<b>4805</b>	<b>15469</b>	<b>15763</b>	<b>6338</b>	<b>1176</b>	<b>51</b>	<b>43944</b>
<b>DÖDFÖDDA</b>								
-19	-	-	-	-	-	-	-	-
20-24	1	3	-	1	1	-	-	6
25-29	1	9	10	7	2	-	-	29
30-34	-	6	17	23	7	-	-	53
35-39	-	2	5	17	10	2	-	36
40-44	1	1	1	6	12	4	-	25
45-49	-	-	-	1	2	-	-	3
50-54	-	-	-	-	1	1	-	2
55-59	-	-	-	-	-	-	-	-
60-64	-	-	-	-	-	-	-	-
65-	-	-	-	-	-	-	-	-
ÅLDER OKÄND	-	-	-	-	-	-	-	-
<b>SUMMA</b>	<b>3</b>	<b>21</b>	<b>33</b>	<b>55</b>	<b>35</b>	<b>7</b>	<b>-</b>	<b>154</b>

Tabell 3.8

## Barnets ordningsnummer bland både levande och dödfödda barn efter moderns ålder 1996

Birthorder of child among both live births and still births by age of mother 1996

MODERNES ÅLDER	BARNETS ORDNINGSNUMMER BLAND BÅDE LEVANDE OCH DÖDFÖDDA BARN																
	LEVANDE FÖDDA									DÖDFÖDDA							
	1	2	3	4	5	6	7	8	9-	SUMMA	1	2	3	4	5	6-	SUMMA
-19	1742	147	16	-	-	-	-	-	-	1905	4	-	1	-	-	-	5
20-24	10559	4860	845	140	21	2	-	-	-	16427	31	18	2	2	-	-	53
25-29	15265	13802	4262	1050	257	67	10	8	1	34722	51	32	9	1	1	-	94
30-34	8466	11808	5946	1865	604	219	66	31	6	29011	41	32	26	7	2	3	111
35-39	2432	3668	2867	1247	515	217	97	37	29	11109	16	18	15	4	4	1	58
40-44	369	563	517	294	150	62	42	27	14	2038	2	1	1	1	1	2	8
45-	15	15	18	15	11	5	4	2	-	85	-	1	-	-	-	-	1
<b>TOTALT</b>	<b>38848</b>	<b>34863</b>	<b>14471</b>	<b>4611</b>	<b>1558</b>	<b>572</b>	<b>219</b>	<b>105</b>	<b>50</b>	<b>95297</b>	<b>145</b>	<b>02</b>	<b>54</b>	<b>15</b>	<b>8</b>	<b>6</b>	<b>330</b>

Tabell 3.9

Levande födda och dödfödda efter barnets ordningsnummer, tidigare antal av modern dödfödda respektive levande födda samt moderns ålder 1996

Live births and still births by birthorder of child, number of earlier still births resp. births and age of mother 1996

MODERNENS ÅLDER	LEVANDE FÖDDA										DÖDFÖDDA						
	ANTAL TIDI- GARE DÖD- FÖDDA BARN	BARNETS ORDNINGSNUMMER BLAND LEVANDE FÖDDA BARN									ANTAL TIDI- GARE LE- VANDE FÖDDA BARN	BARNETS ORDNINGSNUMMER BLAND DÖDFÖDDA BARN					
		1	2	3	4	5	6	7	8-	SUMMA		1	2	3	4-5	6-	SUMMA
-19	0	1742	146	16	-	-	-	-	-	1904	0	4	-	-	-	-	4
	1	1	-	-	-	-	-	-	-	1	1	-	-	-	-	-	-
	2-	-	-	-	-	-	-	-	-	-	2-	1	-	-	-	-	1
	SUMMA	1743	146	16	-	-	-	-	-	1905	SUMMA	5	-	-	-	-	5
20-24	0	10559	4837	827	136	21	2	-	-	16382	0	31	1	-	-	-	32
	1	23	18	4	-	-	-	-	-	45	1	17	-	-	-	-	17
	2-	-	-	-	-	-	-	-	-	-	2-	4	-	-	-	-	4
	SUMMA	10582	4855	831	136	21	2	-	-	16427	SUMMA	52	1	-	-	-	53
25-29	0	15265	13748	4201	1019	248	67	7	7	34562	0	51	1	-	-	-	52
	1	54	60	29	5	-	1	1	-	150	1	31	-	-	-	-	31
	2-	1	2	4	3	-	-	-	-	10	2-	10	1	-	-	-	11
	SUMMA	15320	13810	4234	1027	248	68	8	7	34722	SUMMA	92	2	-	-	-	94
30-34	0	8466	11765	5877	1813	584	202	61	34	28802	0	41	1	-	-	-	42
	1	43	68	49	17	14	3	2	-	196	1	31	1	-	-	-	32
	2-	1	3	6	3	-	-	-	-	13	2-	37	-	-	-	-	37
	SUMMA	8510	11836	5932	1833	598	205	63	34	29011	SUMMA	109	2	-	-	-	111
35-39	0	2432	3654	2833	1213	493	205	94	64	10988	0	16	-	-	-	-	16
	1	14	34	33	22	10	3	-	1	117	1	18	-	-	-	-	18
	2-	-	1	2	-	-	1	-	-	4	2-	24	-	-	-	-	24
	SUMMA	2446	3689	2868	1235	503	209	94	65	11109	SUMMA	58	-	-	-	-	58
40-44	0	369	559	509	287	145	58	41	37	2005	0	2	-	-	-	-	2
	1	4	8	7	5	3	1	1	1	30	1	1	-	-	-	-	1
	2-	-	-	1	1	-	-	1	-	3	2-	3	2	-	-	-	5
	SUMMA	373	567	517	293	148	59	43	38	2038	SUMMA	6	2	-	-	-	8
45-	0	15	15	18	15	11	4	4	2	84	0	-	-	-	-	-	-
	1	-	-	-	-	1	-	-	-	1	1	1	-	-	-	-	1
	2-	-	-	-	-	-	-	-	-	-	2-	-	-	-	-	-	-
	SUMMA	15	15	18	15	12	4	4	2	85	SUMMA	1	-	-	-	-	1
TOTALT	0	38848	34724	14281	4483	1502	538	207	144	94727	0	145	3	-	-	-	148
	1	139	188	122	49	28	8	4	2	540	1	99	1	-	-	-	100
	2-	2	6	13	7	-	1	1	-	30	2-	79	3	-	-	-	82
	SUMMA	38989	34918	14416	4539	1530	547	212	146	95297	SUMMA	323	7	-	-	-	330



Tabell 3.10

Levande födda och dödfödda i bestående äktenskap efter moderns ålder och äktenskapets varaktighet 1996  
 Live births and still births in present marriage by age of mother and duration of marriage 1996

ÄKTENSKAPETS VARAKTIGHET	LEVANDE FÖDDA EFTER MODERNIS ÅLDER									DÖDFÖDDA EFTER MODERNIS ÅLDER								
	-17	18-	20-	25-	30-	35-	40-	45-	SUMMA	17-	18-	20-	25-	30-	35-	40-	45-	SUMMA
0 MÅN	1	6	29	52	48	17	4	-	157	-	-	1	-	-	-	-	-	1
1	1	14	42	62	71	31	6	-	227	-	-	1	-	-	-	-	-	1
2	2	13	66	107	89	45	10	1	333	-	-	-	1	-	-	-	-	1
S:A 0-2 MÅN	4	33	137	221	208	93	20	1	717	-	-	2	1	-	-	-	-	3
3	-	17	81	140	116	51	10	-	415	-	1	-	3	2	-	-	-	6
4	3	18	115	243	158	71	26	1	635	-	-	-	-	1	1	-	-	2
5	2	16	109	239	173	63	11	1	614	-	-	-	-	-	1	-	-	1
S:A 3-5 MÅN	5	51	305	622	447	185	47	2	1664	-	1	-	3	3	2	-	-	9
6	-	9	101	201	137	56	7	-	511	-	-	-	-	-	-	-	-	-
7	-	9	100	233	156	37	8	1	544	-	-	-	1	1	-	-	-	2
8	1	15	126	276	199	59	7	-	683	-	-	-	1	-	-	-	-	1
S:A 6-8 MÅN	1	33	327	710	492	152	22	1	1738	-	-	-	2	1	-	-	-	3
9	-	20	180	400	226	66	10	-	902	-	-	-	-	1	1	1	-	3
10	2	10	131	362	240	54	14	1	814	-	-	2	-	1	-	-	-	3
11	-	12	116	349	225	59	10	-	771	-	-	-	-	1	1	1	-	3
S:A 9-11 MÅN	2	42	427	1111	691	179	34	1	2487	-	-	2	-	3	2	2	-	9
S:A 0-11 MÅN	12	159	1196	2664	1838	609	123	5	6606	-	1	4	6	7	4	2	-	24
1 ÅR	4	112	1205	3034	1968	636	99	3	7061	-	1	3	5	3	3	1	-	16
2	1	34	903	2545	1858	539	82	3	5965	-	-	8	4	5	3	-	-	20
3	-	11	642	2134	1967	493	76	3	5326	-	-	3	7	5	2	-	-	17
4	1	4	434	1616	1684	453	86	3	4281	-	1	2	2	6	3	-	-	14
5	-	2	204	1114	1370	449	53	2	3194	-	-	-	3	8	1	-	-	12
6	-	1	119	925	1526	621	96	5	3293	-	-	1	1	4	4	1	-	11
7	-	-	47	559	998	392	51	-	2047	-	-	-	1	3	5	-	-	9
8	-	-	23	334	651	356	64	3	1431	-	-	-	2	7	1	-	-	10
9	-	-	8	193	562	329	37	1	1130	-	-	-	1	-	4	1	-	6
10	-	-	1	136	387	269	35	1	829	-	-	-	1	3	2	-	-	6
11	-	-	2	79	286	230	42	-	639	-	-	-	-	1	1	-	-	2
12	-	-	-	41	218	200	35	1	495	-	-	-	-	2	-	-	-	2
13	-	-	-	18	151	165	35	-	369	-	-	-	-	-	-	1	-	1
14	-	-	-	9	110	145	42	-	306	-	-	-	-	1	1	-	-	2
15	-	-	-	6	57	117	26	-	206	-	-	-	-	-	-	-	-	-
16	-	-	-	6	47	116	22	1	192	-	-	-	-	-	1	-	-	1
17	-	-	-	-	24	68	31	1	124	-	-	-	-	-	-	-	-	-
18	-	-	-	1	9	47	31	2	90	-	-	-	-	-	-	1	-	1
19	-	-	-	-	4	39	35	1	79	-	-	-	-	-	-	-	-	-
20-	-	-	-	-	5	51	73	16	145	-	-	-	-	-	-	-	-	-
SUMMA 1 ÅR -	6	164	3588	12750	13882	5715	1051	46	37202	-	2	17	27	48	31	5	-	130
VIGSELÅR OKÄNT	-	2	22	57	44	14	1	-	140	-	-	-	-	-	-	-	-	-
SUMMA	18	325	4806	15471	15764	6338	1175	51	43948	-	3	21	33	55	35	7	-	154

Tabell 3.11

## Åldersdifferentierade fruktsamhetstal efter moderns födelseplats och folkbokföringslän 1996

Age-specific fertility rates by place of birth and county of registration 1996

MODERNIS FOLK- BOKFÖRINGSLÄN, FÖDELSEORT	MODERNIS ALDER							SUMMERAD FRUKTSAM- HET
	15-19	20-24	25-29	30-34	35-39	40-44	45-49	
STOCKHOLMS LÄN	8,0	51,7	97,0	100,3	49,8	10,2	0,4	1587,0
DÄRAV FÖDDA I LÄNET	5,7	42,8	93,4	94,7	44,7	8,8	0,2	1451,5
FÖDDA I ÖVR LÄN	8,1	33,5	85,3	110,5	59,5	11,6	0,5	1545,0
FÖDDA I UTLANDET	22,7	108,9	124,0	98,8	48,3	11,1	0,6	2072,0
UPPSALA LÄN	6,7	40,5	107,2	97,3	39,8	8,8	0,3	1503,0
DÄRAV FÖDDA I LÄNET	4,9	46,0	105,1	84,9	27,0	5,6	0,6	1370,5
FÖDDA I ÖVR LÄN	5,0	27,9	98,5	97,9	44,1	11,2	-	1423,0
FÖDDA I UTLANDET	23,2	70,2	144,6	125,5	51,7	8,0	0,7	2119,5
SÖDERMANLANDS LÄN	8,7	74,5	127,8	88,9	33,1	3,9	0,3	1686,0
DÄRAV FÖDDA I LÄNET	7,2	65,7	116,4	78,1	27,0	3,5	0,2	1490,5
FÖDDA I ÖVR LÄN	8,8	74,6	125,3	101,6	35,9	3,5	0,3	1750,0
FÖDDA I UTLANDET	21,8	137,3	183,6	102,6	45,0	6,1	0,6	2485,0
ÖSTERGÖTLANDS LÄN	10,6	62,9	129,4	92,5	35,4	6,3	0,2	1686,5
DÄRAV FÖDDA I LÄNET	7,4	64,8	131,2	83,4	28,7	3,9	-	1597,0
FÖDDA I ÖVR LÄN	10,1	39,4	117,1	107,6	41,2	7,0	0,2	1613,0
FÖDDA I UTLANDET	38,7	118,1	147,1	102,9	52,3	16,6	1,4	2385,5
JONKÖPINGS LÄN	6,7	69,8	136,2	90,2	31,0	6,9	0,2	1705,0
DÄRAV FÖDDA I LÄNET	4,5	61,9	135,5	83,7	27,7	4,7	-	1590,0
FÖDDA I ÖVR LÄN	9,8	60,6	133,2	97,8	35,0	7,4	0,3	1720,5
FÖDDA I UTLANDET	20,5	137,8	146,0	104,4	37,0	15,8	0,9	2312,0
KRONBERGS LÄN	5,8	55,7	136,4	87,6	34,3	3,0	-	1614,0
DÄRAV FÖDDA I LÄNET	4,3	54,4	135,1	84,3	33,4	2,3	-	1569,0
FÖDDA I ÖVR LÄN	4,8	44,9	131,7	86,0	36,0	4,3	-	1538,5
FÖDDA I UTLANDET	19,6	96,8	153,4	105,9	33,2	2,7	-	2058,0
KALMAR LÄN	6,4	64,1	128,4	87,8	30,4	5,7	0,5	1616,5
DÄRAV FÖDDA I LÄNET	4,3	58,4	123,4	81,9	28,9	4,8	0,2	1509,5
FÖDDA I ÖVR LÄN	11,3	55,9	138,6	99,3	30,4	6,0	0,7	1711,0
FÖDDA I UTLANDET	20,3	149,7	135,4	93,5	39,4	10,9	1,8	2255,0
GOTLANDS LÄN	6,4	58,2	110,2	91,8	44,0	6,3	-	1584,5
DÄRAV FÖDDA I LÄNET	5,0	63,6	105,5	83,7	30,4	4,3	-	1462,5
FÖDDA I ÖVR LÄN	7,6	40,1	113,4	108,5	65,2	10,6	-	1727,0
FÖDDA I UTLANDET	33,9	87,0	160,0	101,0	93,8	10,8	-	2432,5
BLEKINGE LÄN	8,7	66,6	123,7	88,6	29,4	3,9	-	1604,5
DÄRAV FÖDDA I LÄNET	7,5	63,6	124,5	87,5	24,0	3,9	-	1555,0
FÖDDA I ÖVR LÄN	9,6	60,9	115,3	92,7	40,5	5,3	-	1621,5
FÖDDA I UTLANDET	21,1	112,5	141,4	83,7	30,9	-	-	1948,0
KRISTIANSTADS LÄN	7,5	70,2	132,9	89,4	29,6	5,0	0,4	1675,0
DÄRAV FÖDDA I LÄNET	5,2	57,9	132,5	85,6	24,6	3,5	0,6	1549,5
FÖDDA I ÖVR LÄN	7,1	74,3	126,9	95,6	31,0	5,2	0,2	1701,5
FÖDDA I UTLANDET	31,3	161,5	154,2	88,5	47,4	12,0	-	2474,5
MALMÖHUS LÄN	8,0	52,7	105,6	95,4	39,4	5,8	0,2	1535,5
DÄRAV FÖDDA I LÄNET	4,9	45,8	105,1	89,0	33,9	4,7	0,1	1417,5
FÖDDA I ÖVR LÄN	6,6	28,8	86,8	104,5	45,5	7,8	0,1	1400,5
FÖDDA I UTLANDET	28,8	128,6	134,6	103,0	46,7	6,4	0,8	2244,5
HALLANDS LÄN	6,2	58,3	141,7	94,0	40,3	6,6	0,2	1736,5
DÄRAV FÖDDA I LÄNET	5,2	50,7	134,6	88,6	34,4	6,5	-	1600,0
FÖDDA I ÖVR LÄN	4,4	59,0	144,6	101,4	45,4	6,8	0,2	1809,0
FÖDDA I UTLANDET	21,2	115,6	164,5	84,4	40,8	6,0	1,1	2168,0

Tabell 3.11 (forts.)

## Åldersdifferentierade fruktsamhetstal efter moderns födelseplats och folkbokföringslän 1996

MODERNENS FOLK- BOKFÖRINGSLÄN, FÖDELSEORT	MODERNENS ÅLDER							SUMMERAD FRUKTSAM- HET
	15-19	20-24	25-29	30-34	35-39	40-44	45-49	
GÖTEBORGS OCH BOHUS LÄN	8,5	47,7	104,0	98,0	44,6	9,0	0,2	1560,0
DÄRAV FÖDDA I LÄNET	5,5	42,3	102,7	90,1	35,9	6,4	0,1	1415,0
FÖDDA I ÖVR LÄN	9,7	27,3	92,9	109,1	55,6	11,6	0,2	1532,0
FÖDDA I UTLANDET	25,2	115,4	129,8	101,3	50,4	11,7	0,4	2171,0
ÄLVSBERGS LÄN	8,1	67,4	127,9	88,9	32,6	5,5	0,2	1653,0
DÄRAV FÖDDA I LÄNET	6,0	57,9	121,9	79,3	29,5	4,6	-	1496,0
FÖDDA I ÖVR LÄN	10,5	75,4	135,5	101,5	33,9	6,5	0,5	1819,0
FÖDDA I UTLANDET	21,3	118,3	138,6	93,2	40,3	5,8	-	2087,5
SKARABORGS LÄN	7,7	71,9	131,5	88,1	34,3	5,6	0,1	1696,0
DÄRAV FÖDDA I LÄNET	6,0	66,3	127,4	87,8	28,4	4,8	0,2	1604,5
FÖDDA I ÖVR LÄN	11,7	72,6	137,4	88,5	43,1	6,7	-	1800,0
FÖDDA I UTLANDET	20,2	128,3	146,9	89,6	45,2	7,1	-	2186,5
VÄRMLANDS LÄN	7,5	67,0	122,8	90,2	34,1	6,9	-	1642,5
DÄRAV FÖDDA I LÄNET	6,7	69,9	125,3	87,4	31,8	6,0	-	1635,5
FÖDDA I ÖVR LÄN	8,4	44,5	112,5	95,3	37,1	9,1	-	1534,5
FÖDDA I UTLANDET	14,3	126,3	130,2	98,0	43,2	7,4	-	2097,0
ÖREBRO LÄN	8,6	70,7	128,2	90,0	34,5	5,5	0,4	1689,5
DÄRAV FÖDDA I LÄNET	7,1	69,5	124,5	84,1	28,6	4,3	0,6	1593,5
FÖDDA I ÖVR LÄN	11,4	52,4	114,1	95,3	40,9	7,2	-	1606,5
FÖDDA I UTLANDET	17,5	129,6	181,5	104,6	45,5	5,9	0,9	2427,5
VÄSTMANLANDS LÄN	7,7	72,6	121,3	82,4	30,2	6,0	0,3	1602,5
DÄRAV FÖDDA I LÄNET	6,2	64,2	116,3	73,0	26,2	5,1	-	1455,0
FÖDDA I ÖVR LÄN	7,1	66,9	119,3	93,6	32,7	7,4	0,3	1636,5
FÖDDA I UTLANDET	20,4	137,2	148,3	95,3	37,7	5,4	1,1	2227,0
KOPPARBERGS LÄN	7,1	68,0	129,2	91,8	37,3	7,6	0,1	1705,5
DÄRAV FÖDDA I LÄNET	5,9	68,1	126,6	83,9	32,9	6,5	-	1619,5
FÖDDA I ÖVR LÄN	10,9	57,0	125,7	101,5	45,1	9,5	-	1748,5
FÖDDA I UTLANDET	12,3	123,9	166,4	121,0	42,4	8,0	1,1	2375,5
GÄVLEBORGS LÄN	8,2	69,3	119,7	81,3	33,3	4,7	0,3	1584,0
DÄRAV FÖDDA I LÄNET	6,8	68,2	121,1	75,4	29,3	5,0	0,1	1529,5
FÖDDA I ÖVR LÄN	10,7	54,0	117,0	95,2	40,0	3,5	0,6	1605,0
FÖDDA I UTLANDET	21,7	137,7	115,7	88,3	45,0	6,9	-	2076,5
VÄSTERNORRLANDS LÄN	6,5	59,3	123,9	82,0	29,8	5,9	0,3	1538,5
DÄRAV FÖDDA I LÄNET	5,4	61,0	123,9	80,4	26,1	4,7	0,3	1509,0
FÖDDA I ÖVR LÄN	6,6	49,7	120,2	86,6	34,6	8,1	0,4	1531,0
FÖDDA I UTLANDET	25,2	80,6	137,7	80,6	48,3	8,7	-	1905,5
JÄMTLANDS LÄN	6,7	49,3	121,1	89,6	32,6	8,0	0,2	1537,5
DÄRAV FÖDDA I LÄNET	5,9	53,8	119,3	81,5	28,6	8,2	-	1486,5
FÖDDA I ÖVR LÄN	10,0	37,2	120,7	100,5	39,6	8,1	0,6	1583,5
FÖDDA I UTLANDET	6,0	77,7	142,9	99,1	32,4	4,2	-	1811,5
VÄSTERBOTTENS LÄN	5,6	49,1	129,8	93,3	35,1	5,5	0,3	1593,5
DÄRAV FÖDDA I LÄNET	4,4	54,3	135,2	81,5	31,5	4,4	0,3	1558,0
FÖDDA I ÖVR LÄN	5,3	34,8	114,2	118,5	38,4	7,4	0,5	1595,5
FÖDDA I UTLANDET	24,2	74,6	147,0	106,1	56,3	10,7	-	2094,5
NORRBOTTENS LÄN	7,3	67,7	119,3	89,5	33,9	5,5	0,4	1618,0
DÄRAV FÖDDA I LÄNET	5,0	66,3	116,9	85,7	31,4	4,6	0,1	1550,0
FÖDDA I ÖVR LÄN	20,3	61,5	118,1	108,3	42,1	6,0	0,7	1785,0
FÖDDA I UTLANDET	17,9	114,8	142,4	91,1	41,3	10,9	1,7	2100,5
HELA RIKET	7,7	58,5	115,4	93,4	38,9	7,1	0,3	1606,5
DÄRAV FÖDDA I LÄNET	5,7	54,4	114,3	86,5	33,1	5,6	0,2	1499,0
FÖDDA I ÖVR LÄN	8,8	44,8	107,6	103,1	45,2	8,4	0,3	1591,0
FÖDDA I UTLANDET	23,7	115,9	136,8	99,8	46,4	9,4	0,6	2163,0

Tabell 3.12

## Levande födda efter föräldrarnas medborgarskap och moderns civilstånd 1996

Live births by citizenship of parents and marital status of mother 1996

MODERNENS MEDBORGAR- SKAPSLAND	MODERN GIFT			SUMMA	MODERN EJ GIFT	SAMTLIGA
	FADERN SVENSK MEDBORGARE	FADERN MEDBORGARE I SAMMA LAND SOM MODERN	ÖVRIGA			
SVERIGE	32271	32271	2598	34869	48097	82966
DANMARK	83	25	13	121	182	303
FINLAND	325	134	61	520	857	1377
ISLAND	11	17	2	30	49	79
NORGE	204	42	25	271	295	566
FRANKRIKE	28	8	6	42	19	61
GREKLAND	27	17	1	45	4	49
ITALIEN	24	7	1	32	14	46
JUGOSLAVIEN	89	471	184	744	139	883
NEDERLÄNDERNA	22	9	4	35	18	53
POLEN	197	36	27	260	93	353
PORTUGAL	13	6	1	20	4	24
RUMANIEN	46	24	9	79	12	91
SCHWEIZ	28	2	1	31	17	48
SPANIEN	26	6	4	36	13	49
STORBRIANNIEN	81	24	15	120	40	160
TJECKOSLOVAKIEN	12	1	1	14	10	24
TYSKLAND	98	20	10	128	85	213
UNGERN	33	9	3	45	15	60
ÖSTERRIKE	17	1	2	20	17	37
ETIOPIEN	125	36	16	177	55	232
GAMBIA	14	14	4	32	17	49
MAROCKO	47	14	11	72	4	76
TUNISIEN	30	13	3	46	1	47
CANADA	21	2	3	26	6	32
EL SALVADOR	2	11	2	15	19	34
U S A	115	14	14	143	25	168
BOLIVIA	9	1	2	12	8	20
BRASILIEN	28	1	3	32	12	44
CHILE	60	44	15	119	111	230
COLOMBIA	19	2	5	26	12	38
FILIPPINERNA	109	6	10	125	27	152
INDIEN	39	17	5	61	2	63
IRAK	205	526	48	779	66	845
IRAN	224	215	37	476	58	534
JAPAN	17	7	2	26	1	27
KINA FOLKREP	50	47	11	108	6	114
LIBANON	173	39	32	244	11	255
PAKISTAN	34	11	3	48	3	51
SYRIEN	132	40	89	261	8	269
THAILAND	111	7	6	124	92	216
TURKIET	205	266	32	503	37	540
VIETNAM	44	65	6	115	22	137
AUSTRALIEN	23	3	1	27	5	32
SOVJETUNIONEN	32	9	10	51	20	71
ÖVRIGA LÄNDER	818	1525	496	2839	740	3579
SAMTLIGA LÄNDER	36321	36065	3834	43949	51348	95297

Tabell 3.13

## Levande födda efter medborgarskap och födelseår 1987 - 1996

Live births by citizenship and year of birth 1987 - 1996

Medborgarskap	Födelseår									
	1987	1988	1989	1990	1991	1992	1993	1994	1995	1996
<b>Norden</b>	<b>100 780</b>	<b>107 580</b>	<b>111 115</b>	<b>118 020</b>	<b>117 259</b>	<b>115 117</b>	<b>109 341</b>	<b>104 446</b>	<b>95 863</b>	<b>88 767</b>
Sverige	98 223	104 853	108 380	114 934	114 326	112 433	106 891	102 177	93 884	87 014
Danmark	273	302	358	422	426	347	312	322	261	234
Finland	1 843	1 926	1 823	1 822	1 640	1 535	1 479	1 347	1 201	1 069
Island	84	86	87	130	139	121	95	91	85	71
Norge	357	413	467	712	728	681	564	509	432	379
<b>Övriga Europa</b>	<b>1 167</b>	<b>1 171</b>	<b>1 236</b>	<b>1 530</b>	<b>1 524</b>	<b>2 330</b>	<b>2 457</b>	<b>1 856</b>	<b>2 537</b>	<b>2 308</b>
Bosnien Hercegovina	-	-	-	-	-	-	-	447	908	892
Bulgarien	2	7	10	70	28	26	21	21	16	11
Frankrike	22	28	21	30	31	34	30	36	29	34
Grekland	75	61	45	53	49	40	24	32	28	23
Italien	20	23	13	22	27	25	24	26	30	23
Jugoslavien	510	498	536	634	665	1 523	1 712	688	790	682
Nederländerna	17	34	38	32	37	32	30	29	25	35
Polen	260	222	232	269	228	237	195	205	211	143
Rumänien	32	45	53	89	125	86	73	66	63	44
Schweiz	19	18	12	14	26	18	29	15	23	20
Spanien	20	20	20	20	27	18	20	18	20	25
Storbritannien	51	61	67	68	64	60	54	69	69	70
Tjeckoslovakien	14	11	21	38	34	33	13	5	5	3
Tyskland	75	84	76	99	97	108	128	136	137	116
Ungern	25	35	56	52	51	57	55	35	37	30
Österrike	9	15	17	19	17	12	17	12	20	21
Europa i övrigt	16	9	19	21	18	21	32	16	126	136
<b>Afrika</b>	<b>157</b>	<b>178</b>	<b>255</b>	<b>325</b>	<b>506</b>	<b>646</b>	<b>770</b>	<b>877</b>	<b>823</b>	<b>716</b>
Algeriet	14	8	13	6	9	10	15	8	16	5
Egypten	6	9	7	9	15	19	28	33	29	10
Etiopien	52	61	125	166	250	280	282	234	171	97
Gambia	12	20	13	11	19	23	20	32	24	21
Marocko	16	15	13	13	16	14	32	18	21	18
Somalia	2	9	13	43	96	182	285	409	432	463
Tunisien	11	6	9	17	26	36	21	27	23	21
Uganda	7	11	15	17	15	20	19	17	17	12
Afrika i övrigt	37	39	47	43	60	62	68	99	90	69
<b>Nord-Amerika</b>	<b>73</b>	<b>89</b>	<b>75</b>	<b>97</b>	<b>97</b>	<b>111</b>	<b>108</b>	<b>110</b>	<b>100</b>	<b>90</b>
El Salvador	16	30	25	30	44	50	43	45	34	35
USA	49	44	32	46	35	40	38	37	32	28
Nord-Amerika i övrigt	8	15	18	21	18	21	27	28	34	27
<b>Syd-Amerika</b>	<b>79</b>	<b>86</b>	<b>91</b>	<b>84</b>	<b>116</b>	<b>87</b>	<b>71</b>	<b>44</b>	<b>44</b>	<b>24</b>
Chile	57	74	69	62	79	49	37	15	13	5
Peru	3	1	5	7	10	14	7	15	10	4
Syd-Amerika i övrigt	19	11	17	15	27	24	27	14	21	15
<b>Asien</b>	<b>1 462</b>	<b>1 695</b>	<b>1 870</b>	<b>2 219</b>	<b>2 481</b>	<b>2 309</b>	<b>2 446</b>	<b>2 283</b>	<b>2 094</b>	<b>1 807</b>
Filippinerna	9	15	18	17	26	45	33	40	46	37
Indien	21	28	15	24	21	26	22	28	22	18
Irak	116	140	167	234	278	304	496	516	643	673
Iran	380	500	567	590	603	495	490	397	300	250
Kina, Folkrep.	6	6	12	20	32	37	43	55	67	65
Libanon	72	111	157	330	341	327	330	309	153	71
Pakistan	24	12	25	19	21	16	17	22	16	11
Syrien	40	43	70	109	134	119	124	115	100	79
Thailand	31	33	55	70	86	94	93	105	132	100
Turkiet	663	703	649	670	729	605	538	495	434	337
Vietnam	46	51	58	77	124	146	159	124	80	69
Asien i övrigt	54	53	77	59	86	95	101	77	101	97
<b>Oceanien</b>	<b>6</b>	<b>2</b>	<b>7</b>	<b>17</b>	<b>13</b>	<b>3</b>	<b>11</b>	<b>6</b>	<b>4</b>	<b>3</b>
Sovjetunionen	4	6	11	25	38	7	-	-	-	-
Statslösa	558	740	753	751	789	720	691	676	628	488
Okänt	413	533	610	870	914	1 518	2 103	1 959	1 329	1 094
<b>Samtliga länder</b>	<b>104 699</b>	<b>112 080</b>	<b>116 023</b>	<b>123 938</b>	<b>123 737</b>	<b>122 848</b>	<b>117 998</b>	<b>112 257</b>	<b>103 422</b>	<b>95 297</b>

Tabell 3.14

**Åldersdifferentierade fruktsamhetstal efter moderns födelse-land och medborgarskap 1996**  
Age-specific fertility rates by country of birth and age of mother 1996

MODERNERS FÖDELSELAND MEDBORGARSKAP	MODERNERS ALDER							SUMMA
	15-19	20-24	25-29	30-34	35-39	40-44	45-49	
<b>SVERIGE</b>	<b>1376</b>	<b>12989</b>	<b>29203</b>	<b>24363</b>	<b>8939</b>	<b>1616</b>	<b>58</b>	<b>78544</b>
DÄRAV SVENSKA MEDBORGARE	1316	12724	28909	24217	8886	1614	58	77724
DÄRAV UTLANDSKA MEDBORGARE	60	265	294	146	53	2		820
<b>DANMARK</b>	<b>9</b>	<b>49</b>	<b>107</b>	<b>100</b>	<b>40</b>	<b>6</b>		<b>311</b>
DÄRAV SVENSKA MEDBORGARE	3	23	29	37	11	2		105
DÄRAV DANSKA MEDBORGARE	5	26	73	62	29	4		199
<b>FINLAND</b>	<b>16</b>	<b>151</b>	<b>546</b>	<b>620</b>	<b>389</b>	<b>77</b>	<b>6</b>	<b>1805</b>
DÄRAV SVENSKA MEDBORGARE	2	59	251	309	185	33	3	842
DÄRAV FINSKA MEDBORGARE	14	92	293	310	204	44	3	960
<b>NORGE</b>	<b>7</b>	<b>65</b>	<b>200</b>	<b>180</b>	<b>54</b>	<b>10</b>		<b>516</b>
DÄRAV SVENSKA MEDBORGARE	2	11	29	26	7	5		80
DÄRAV NORSKA MEDBORGARE	5	53	170	154	47	5		434
<b>USA</b>		<b>11</b>	<b>54</b>	<b>65</b>	<b>47</b>	<b>8</b>		<b>185</b>
DÄRAV SVENSKA MEDBORGARE		1	14	9	12	1		37
DÄRAV AMERIKANSKA MEDBORGARE		10	40	54	34	6		144
<b>GREKLAND</b>	<b>1</b>	<b>11</b>	<b>35</b>	<b>30</b>	<b>13</b>	<b>1</b>		<b>91</b>
DÄRAV SVENSKA MEDBORGARE			18	22	9	1		50
DÄRAV GREKISKA MEDBORGARE	1	10	17	8	4			40
<b>JUGOSLAVIEN</b>	<b>50</b>	<b>184</b>	<b>371</b>	<b>334</b>	<b>130</b>	<b>17</b>		<b>1086</b>
DÄRAV SVENSKA MEDBORGARE	2	20	96	81	51	7		257
DÄRAV JUGOSLAVISKA MEDBORGARE	42	133	225	210	67	7		684
<b>POLEN</b>	<b>16</b>	<b>102</b>	<b>164</b>	<b>125</b>	<b>82</b>	<b>27</b>	<b>3</b>	<b>519</b>
DÄRAV SVENSKA MEDBORGARE	6	22	48	45	35	16	2	174
DÄRAV POLSKA MEDBORGARE	9	80	115	78	46	10	1	339
<b>STORBRITANNIEN</b>		<b>16</b>	<b>44</b>	<b>66</b>	<b>21</b>	<b>6</b>		<b>153</b>
DÄRAV SVENSKA MEDBORGARE		7	9	10	5			31
DÄRAV BRITTISKA MEDBORGARE		8	35	50	16	6		115
<b>TYSKLAND</b>	<b>3</b>	<b>39</b>	<b>59</b>	<b>92</b>	<b>33</b>	<b>3</b>		<b>229</b>
DÄRAV SVENSKA MEDBORGARE	1	17	23	23	7	3		74
DÄRAV TYSKA MEDBORGARE	1	10	29	66	26			132
<b>UNGERN</b>	<b>6</b>	<b>13</b>	<b>37</b>	<b>32</b>	<b>16</b>	<b>5</b>	<b>1</b>	<b>110</b>
DÄRAV SVENSKA MEDBORGARE	1	5	16	15	7	5	1	50
DÄRAV UNGERSKA MEDBORGARE	5	8	21	17	7			58
<b>TURKIET</b>	<b>27</b>	<b>289</b>	<b>279</b>	<b>205</b>	<b>63</b>	<b>17</b>	<b>5</b>	<b>885</b>
DÄRAV SVENSKA MEDBORGARE	3	100	116	90	34	12	4	359
DÄRAV TURKISKA MEDBORGARE	23	181	153	109	28	5		499
<b>SAMTLIGA LÄNDER</b>	<b>1905</b>	<b>16427</b>	<b>34722</b>	<b>29011</b>	<b>11109</b>	<b>2038</b>	<b>85</b>	<b>95297</b>
DÄRAV SVENSKA MEDBORGARE	1458	13575	30528	25824	9713	1796	72	82966
DÄRAV UTLANDSKA MEDBORGARE	447	2852	4194	3187	1396	242	13	12331

**Tabell 3.15, se nästa uppslag**

Tabell 3.15

## Levande födda efter moderns civilstånd, medborgarskap och ålder 1996

Live births by marital status, citizenship and age of mother 1996

MODERN ÅLDER	MODERNS MEDBORGARSKAPSLAND													
	SVE- RIGE	DAN- MARK	FIN- LAND	IS- LAND	NORGE	FRANK- RIKE	GREK- LAND	ITA- LIEN	JUGO- SLA- VIEN	NE- DER- LÄN- DERNA	POLEN	RUMÄ- NIEN	SCHWEIZ	SPA- NIEN
<b>MODERN GIFT</b>														
-17	7	-	-	-	-	-	-	-	2	-	-	1	-	-
18-19	107	1	-	-	1	-	1	1	26	-	3	3	-	1
20-24	2744	16	48	-	13	2	14	1	152	4	55	21	-	3
25-29	12347	38	161	5	94	17	19	7	266	11	89	37	8	13
30-34	13358	42	171	13	117	18	8	16	221	17	66	14	13	13
35-39	5270	21	112	11	43	5	3	7	69	3	38	3	10	5
40-44	992	3	27	1	3	-	-	-	8	-	8	-	-	1
45-	44	-	1	-	-	-	-	-	-	-	1	-	-	-
<b>SUMMA</b>	<b>34869</b>	<b>121</b>	<b>520</b>	<b>30</b>	<b>271</b>	<b>42</b>	<b>45</b>	<b>32</b>	<b>744</b>	<b>35</b>	<b>260</b>	<b>79</b>	<b>31</b>	<b>36</b>
<b>MODERN EJ GIFT</b>														
-17	314	4	9	-	2	1	-	-	9	-	2	1	-	-
18-19	1030	6	39	1	9	1	-	-	10	-	6	-	-	-
20-24	10831	45	200	9	69	-	1	1	36	1	33	2	-	6
25-29	18181	65	286	22	118	8	1	6	38	7	28	5	7	3
30-34	12466	40	199	9	73	3	1	6	38	5	12	1	7	2
35-39	4443	18	104	7	22	3	1	1	8	5	9	3	2	2
40-44	804	4	18	1	2	1	-	-	-	-	3	-	1	-
45-	28	-	2	-	-	2	-	-	-	-	-	-	-	-
<b>SUMMA</b>	<b>48097</b>	<b>182</b>	<b>857</b>	<b>49</b>	<b>295</b>	<b>19</b>	<b>4</b>	<b>14</b>	<b>139</b>	<b>18</b>	<b>93</b>	<b>12</b>	<b>17</b>	<b>13</b>
<b>SAMTLIGA FODDA</b>														
-17	321	4	9	-	2	1	-	-	11	-	2	2	-	-
18-19	1137	7	39	1	10	1	1	1	36	-	9	3	-	1
20-24	13575	61	248	9	82	2	15	2	188	5	88	23	-	9
25-29	30528	103	447	27	212	25	20	13	304	18	117	42	15	16
30-34	25824	82	370	22	190	21	9	22	259	22	78	15	20	15
35-39	9713	39	216	18	65	8	4	8	77	8	47	6	12	7
40-44	1796	7	45	2	5	1	-	-	8	-	11	-	1	1
45-	72	-	3	-	-	2	-	-	-	-	1	-	-	-
<b>SUMMA</b>	<b>82966</b>	<b>303</b>	<b>1377</b>	<b>79</b>	<b>566</b>	<b>61</b>	<b>49</b>	<b>46</b>	<b>883</b>	<b>53</b>	<b>353</b>	<b>91</b>	<b>48</b>	<b>49</b>



## MODERNIS MEDBORGARSKAPSLAND

STOR- BRI- TAN- NIEN	TYSK- LAND	UN- GERN	ÖS- TER- RIKE	ETIO- PIEN	USA	CHILE	IRAK	IRAN	LIBA- NON	SY- RIEN	TUR- KIET	VIET- NAM	ÖVR. LÄN- DER	SANT- LIGA LÄN- DER
-	-	-	-	-	-	1	1	1	-	2	1	-	2	18
-	-	2	-	-	-	4	31	4	9	11	33	1	86	325
4	14	4	2	50	7	23	210	78	110	101	186	36	908	4806
32	37	17	10	72	40	34	277	170	80	88	149	46	1307	15471
53	51	16	6	38	54	32	154	139	33	41	103	22	935	15764
24	25	6	2	15	37	24	87	67	10	16	27	7	391	6338
7	1	-	-	2	5	1	17	16	2	2	4	3	73	1176
-	-	-	-	-	-	-	2	1	-	-	-	-	2	51
120	128	45	20	177	143	119	779	476	244	261	503	115	3704	43949
-	2	1	-	-	-	3	2	-	1	1	-	1	29	382
-	1	2	-	-	-	6	7	-	1	-	2	-	59	1180
9	11	5	4	12	6	33	16	10	4	2	14	5	256	11621
16	30	5	8	16	6	21	19	14	2	2	12	7	318	19251
13	33	1	3	21	8	30	16	24	2	3	6	8	217	13247
-	8	1	1	4	3	16	6	7	1	-	2	1	93	4771
2	-	-	-	1	2	2	-	3	-	-	1	-	17	862
-	-	-	1	1	-	-	-	-	-	-	-	-	-	34
40	85	15	17	55	25	111	66	58	11	8	37	22	989	51348
-	2	1	-	-	-	4	3	1	1	3	1	1	31	400
-	1	4	-	-	-	10	38	4	10	11	35	1	145	1505
13	25	9	6	62	13	56	226	88	114	103	200	41	1164	16427
48	67	22	18	88	46	55	296	184	82	90	161	53	1625	34722
66	84	17	9	59	62	62	170	163	35	44	109	30	1152	29011
24	33	7	3	19	40	40	93	74	11	16	29	8	484	11109
9	1	-	-	3	7	3	17	19	2	2	5	3	90	2038
-	-	-	1	1	-	-	2	1	-	-	-	-	2	85
160	213	60	37	232	168	230	845	534	255	269	540	137	4693	95297

Tabell 3.16

## Åldersdifferentierade fruktsamhetstal och bruttoreproduktionstal länsvis m.m. 1996

Age-specific fertility rates and gross reproduction rates by county etc. 1996

LÄN STORSTADSOMRÅDE H-REGIONER RIKSOMRÅDEN	MODERNIS ALDER							SUMMERAD FRUKT- SAMHET	BRUTTO- REPRODUK- TIONSTAL
	15-19	20-24	25-29	30-34	35-39	40-44	45-49		
LÄN									
STOCKHOLMS LÄN	8,0	51,7	97,0	100,3	49,8	10,2	0,4	1587,0	0,776
UPPSALA LÄN	6,7	40,5	107,2	97,3	39,8	8,8	0,3	1503,0	0,739
SÖDERMANLANDS LÄN	8,7	74,5	127,8	88,9	33,1	3,9	0,3	1686,0	0,821
ÖSTERGÖTLANDS LÄN	10,6	62,9	129,4	92,5	35,4	6,3	0,2	1686,5	0,838
JÖNKÖPINGS LÄN	6,7	69,8	136,2	90,2	31,0	6,9	0,2	1705,0	0,822
KRONOBERGS LÄN	5,8	55,7	136,4	87,6	34,3	3,0	-	1614,0	0,807
KALMAR LÄN	6,4	64,1	128,4	87,8	30,4	5,7	0,5	1616,5	0,787
GÖTLANDS LÄN	6,4	58,2	110,2	91,8	44,0	6,3	-	1584,5	0,734
BLEKINGE LÄN	8,7	66,6	123,7	88,6	29,4	3,9	-	1604,5	0,805
KRISTIANSTADS LÄN	7,5	70,2	132,9	89,4	29,6	5,0	0,4	1675,0	0,822
MALMÖHUSLÄN	8,0	52,7	105,6	95,4	39,4	5,8	0,2	1555,5	0,740
HALLANDS LÄN	6,2	58,3	141,7	94,0	40,3	6,6	0,2	1736,5	0,846
GÖTEBORGS OCH BOHUS L	8,5	47,7	104,0	98,0	44,6	9,0	0,2	1560,0	0,757
ÄLVSBORGS LÄN	8,1	67,4	127,9	88,9	32,6	5,5	0,2	1653,0	0,798
SKARABORGS LÄN	7,7	71,9	131,5	88,1	34,3	5,6	0,1	1696,0	0,841
VÄRMLANDS LÄN	7,5	67,0	122,8	90,2	34,1	6,9	-	1642,5	0,839
ÖREBRO LÄN	8,6	70,7	128,2	90,0	34,5	5,5	0,4	1689,5	0,821
VÄSTMANLANDS LÄN	7,7	72,6	121,3	82,4	30,2	6,0	0,3	1602,5	0,808
KOPPARBERGS LÄN	7,1	68,0	129,2	91,8	37,3	7,6	0,1	1705,5	0,815
GÄVLEBORGS LÄN	8,2	69,3	119,7	81,3	33,3	4,7	0,3	1584,0	0,778
VÄSTERNORRLANDS LÄN	6,5	59,3	123,9	82,0	29,8	5,9	0,3	1538,5	0,763
JÄMTLANDS LÄN	6,7	49,3	121,1	89,6	32,6	8,0	0,2	1537,5	0,750
VÄSTERBOTTENS LÄN	5,6	49,1	129,8	93,3	35,1	5,5	0,3	1593,5	0,808
NORRBOTTENS LÄN	7,3	67,7	119,3	89,5	33,9	5,5	0,4	1618,0	0,769
SAMTLIGA LÄN	7,7	58,5	115,4	93,4	38,9	7,0	0,3	1606,0	0,785
STORSTADSOMRÅDEN									
STOR-STOCKHOLM	7,6	49,1	95,5	101,3	50,9	10,5	0,4	1576,5	0,774
STOR-GÖTEBORG	7,6	45,8	105,8	99,7	45,4	9,0	0,3	1568,0	0,751
STOR-MALMÖ	7,8	46,2	100,4	96,5	40,8	6,2	0,2	1490,5	0,717
RIKSOMRÅDEN									
STOCKHOLM	8,0	51,7	97,0	100,3	49,8	10,2	0,4	1587,0	0,776
ÖSTRA MELLANSVERIGE	8,7	62,0	122,6	90,7	34,9	6,2	0,3	1627,0	0,804
SMÅLAND MED ÖARNA	6,4	63,9	132,2	89,0	32,6	5,6	0,2	1649,5	0,802
SYDSVERIGE	8,0	57,9	113,2	93,4	36,1	5,4	0,2	1571,0	0,765
VÄSTSVERIGE	7,9	57,0	118,4	93,9	39,4	7,2	0,2	1620,0	0,787
NORRA MELLANSVERIGE	7,6	68,1	123,8	87,7	34,9	6,4	0,1	1643,0	0,810
MELLERSTA NORRLAND	6,6	55,7	122,9	84,7	30,8	6,6	0,3	1538,0	0,758
ÖVRE NORRLAND	6,4	57,5	124,7	91,4	34,5	5,5	0,4	1602,0	0,788

1) BARN FÖDDA AV KVINNOR UNDER 20 ÅR PER 1 000 KVINNOR I ÅLDERN 15-19 ÅR.

2) BERÄKNAT ANTAL BARN SOM 1 000 KVINNOR FÅR UNDER HELA SIN REPRODUKTIONSPERIOD ENLIGT AKTUELL FRUKTSAMHET OCH UNDER FÖRUTSÄTTNING ATT INGEN DÖDLIGHET FÖREKOMMER TILL OCH MED 49 ÅR.

Tabell 3.17

## Åldersdifferentierade fruktsamhetstal och olika födelsekvoter 1951 - 1996

Age-specific fertility rates and different kinds of birth ratios 1951 - 1996

Moderns ålder	1951- 1955	1956- 1960	1961- 1965	1966- 1970	1971- 1975	1976- 1980	1981- 1985	1986- 1990	1991- 1995	1992	1993	1994	1995	1996
<b>Äktenskaplig fruktsamhet <sup>1)</sup></b>														
15-19	543,4	523,9	523,0	439,8	395,4	348,6	330,1	356,3	360,0	399,7	417,1	331,6	310,0	297,6
20-24	267,6	267,0	274,7	242,8	246,8	239,2	255,2	281,8	275,0	284,9	286,5	267,0	249,5	236,1
25-29	167,4	171,6	182,9	170,0	161,1	159,0	180,8	216,9	218,4	227,2	221,5	213,2	196,5	185,2
30-34	102,5	98,6	99,0	86,7	74,4	72,0	87,4	114,6	124,0	129,4	126,0	120,9	113,8	109,0
35-39	55,6	48,0	43,9	35,5	24,9	23,2	27,8	37,3	43,8	45,9	44,0	43,8	40,5	38,6
40-44	18,9	14,9	12,0	8,4	4,9	3,8	4,8	5,9	7,0	7,3	7,2	6,8	6,8	6,5
45-49	1,7	1,1	0,8	0,6	0,3	0,2	0,2	0,3	0,2	0,3	0,2	0,2	0,2	0,2
<b>Utomäktenskaplig fruktsamhet <sup>1)</sup></b>														
15-19	18,9	18,6	23,7	27,5	26,6	16,4	10,4	10,3	9,0	9,8	9,0	7,9	7,1	6,4
20-24	30,9	29,9	32,6	40,6	68,4	65,4	60,2	68,3	61,3	68,3	61,2	55,7	50,6	44,6
25-29	22,6	26,2	30,1	33,5	62,1	74,7	85,1	107,8	107,3	113,4	109,6	105,4	96,1	88,6
30-34	16,0	18,5	21,0	24,6	37,5	47,1	59,7	81,7	89,6	93,0	92,0	88,9	85,2	79,8
35-39	10,1	10,9	12,0	12,5	16,7	20,4	25,3	33,8	41,1	41,0	42,2	42,0	40,8	39,2
40-44	3,7	3,6	3,7	3,5	3,8	4,2	5,5	6,6	8,0	7,5	8,1	8,5	7,6	7,9
45-49	0,2	0,3	0,2	0,1	0,2	0,2	0,2	0,3	0,3	0,2	0,3	0,4	0,3	0,3
<b>Total fruktsamhet <sup>1)</sup></b>														
15-19	37,8	36,7	42,8	41,9	32,1	19,8	12,2	12,1	10,9	11,8	11,0	9,6	8,6	7,7
20-24	128,2	132,5	136,9	127,2	122,0	99,8	84,3	89,9	81,3	90,2	82,1	73,8	66,3	58,5
25-29	128,3	136,9	148,9	137,3	128,6	119,9	124,1	145,6	143,1	151,5	145,5	138,7	125,7	115,4
30-34	86,8	85,5	87,6	77,1	66,9	64,9	76,8	99,8	107,5	112,7	109,7	105,0	99,1	93,4
35-39	47,8	42,3	39,3	32,2	23,5	22,5	27,0	36,2	42,8	44,1	43,3	43,1	40,6	38,9
40-44	15,9	12,9	10,7	7,6	4,7	3,9	5,0	6,2	7,4	7,3	7,5	7,4	7,1	7,1
45-49	1,3	0,9	0,7	0,5	0,2	0,2	0,2	0,3	0,3	0,3	0,2	0,3	0,2	0,3
<b>Summerad fruktsamhet <sup>2)</sup></b>														
	2 230,5	2 238,5	2 334,5	2 119,0	1 890,0	1 655,0	1 648,0	1 950,5	1 966,5	2 089,5	1 996,5	1 889,5	1 738,0	1 606,0
<b>Summerad fruktsamhet <sup>7)</sup></b>														
										2 051,0	1 944,5	1 870,0	1 725,0	1 595,5
<b>Könskvot <sup>3)</sup></b>														
Bland lev födda	1 064	1 064	1 059	1 062	1 062	1 057	1 059	1 057	1 054	1 059	1 046	1 044	1 060	1 043
Bland dödfödda	1 203	1 185	1 090	1 072	1 122	1 121	1 100	1 061	1 046	990	1 030	1 135	1 083	1 083
Bland samtl födda	1 067	1 066	1 060	1 062	1 062	1 058	1 060	1 057	1 054	1 059	1 046	1 044	1 060	1 044
<b>Utomäktenskaplig födelsekvot <sup>4)</sup></b>														
Bland lev födda	99,0	104,5	127,6	159,8	276,5	362,1	435,8	495,9	504,2	494,7	504,2	516,0	529,6	538,8
Bland dödfödda	114,6	119,5	141,6	185,1	299,3	394,4	458,4	516,2	512,3	545,5	497,5	500,0	485,7	533,3
Bland samtl födda	99,3	104,8	126,8	160,0	276,6	362,2	435,9	496,0	504,3	494,8	504,1	516,0	529,4	538,8
<b>Flerbördskvot <sup>5)</sup></b>														
Bland lev födda	22,3	20,6	20,2	17,4	17,0	17,7	19,4	21,5	27,3	26,5	29,1	27,6	29,4	29,9
Bland dödfödda	54,6	56,9	60,0	65,7	67,8	71,6	56,9	64,1	76,1	50,5	95,0	60,3	85,7	78,8
Bland samtl födda	22,9	21,2	20,6	17,8	17,3	18,0	19,6	21,7	27,5	26,5	29,3	27,8	29,6	30,0
<b>Dödfödskvot <sup>6)</sup></b>														
Bland iä födda	17,5	15,1	11,5	8,7	6,6	4,7	3,8	3,6	3,3	2,9	3,4	3,2	3,7	3,5
Bland uä födda	20,6	17,5	12,9	10,4	7,4	5,3	4,1	3,9	3,4	3,5	3,3	3,0	3,1	3,4
Bland samtl födda	17,8	15,3	11,6	9,0	6,8	4,9	3,9	3,8	3,4	3,2	3,4	3,1	3,4	3,4

1) T o m 1954 antal nedkomster och fr o m 1955 antal levande födda barn, i båda fallen räknat på 1 000 kvinnor i motsvarande ålder.

Differensen mellan antal nedkomster och antal levande födda barn är mycket liten och saknar betydelse vid beräkning av fruktsamhetstal.

2) Beräknat antal barn som 1 000 kvinnor får under hela sin reproduktionstid enligt aktuell fruktsamhet och under förutsättning att ingen dödlighet förekommer t o m 49 år.

3) Pojkar mot 1 000 flickor.

4) Utom äktenskap födda på 1 000 födda bland respektive grupper.

5) I flerbörder födda på 1 000 födda bland respektive grupper.

6) Dödfödda på 1 000 födda (levande och dödfödda) bland respektive grupper.

7) Endast folkbokförd befolkning ingår. Flyktingar utan uppehållstillstånd som fött barn i Sverige ingår inte här.

Tabell 3.18

**Åldersdifferentierade fruktsamhetstal efter moderns medborgarskap 1996 samt summerad fruktsamhet efter moderns medborgarskap 1972-1996**

Age-specific fertility rates by citizenship of mother 1996 and total fertility rate by citizenship of mother 1972 - 1996

Moderns ålder	Moderns medborgarskapsland								
	Sverige	Övriga länder	Därav Danmark	Finland	Norge	Grekland	Jugoslavien	Tyskland	Turkiet
15-19 <sup>1) 4)</sup>	6,3	27,0	19,0	15,5	16,3	8,1	36,8	8,3	37,3
20-24	52,1	130,6	79,7	69,8	70,1	77,7	140,3	55,9	176,5
25-29	112,1	137,6	99,0	105,2	112,2	89,7	156,2	87,0	160,4
30-34	91,9	103,1	70,8	86,2	114,9	38,3	122,0	103,8	100,3
35-39	37,4	50,8	41,1	38,9	43,3	26,1	45,1	54,3	38,2
40-44	6,7	10,7	8,0	7,4	3,5	-	7,6	2,2	9,2
45-49	0,2	0,7	-	0,4	-	-	-	-	-
<b>Summerad fruktsamhet <sup>2)</sup></b>	<b>1 533,5</b>	<b>2 302,5</b>	<b>1 588,0</b>	<b>1 617,0</b>	<b>1 801,5</b>	<b>1 199,5</b>	<b>2 540,0</b>	<b>1 557,5</b>	<b>2 609,5</b>
1972	1 899,0	2 321,0	2 168,5	2 222,5	2 192,5	3 200,0	2 487,0	1 909,0	..
1973	1 859,5	2 207,0	2 143,0	2 035,5	2 210,0	3 158,0	2 496,0	1 588,0	..
1974	1 865,0	2 250,0	2 048,0	2 079,5	2 423,5	3 080,0	2 268,0	1 753,5	4 677,5
1975	1 750,0	2 227,5	2 660,0	1 984,0	2 172,5	2 695,0	2 327,5	1 870,5	4 608,5
1976	1 650,5	2 240,5	2 148,0	1 926,5	1 984,5	3 077,5	2 256,5	1 581,5	6 234,5
1977	1 614,0	2 143,0	2 166,0	1 845,5	1 842,0	2 529,5	2 014,5	1 535,0	5 928,5
1978	1 563,5	2 117,0	1 995,0	1 787,5	1 870,0	2 715,5	2 101,0	1 928,0	5 227,5
1979	1 621,5	2 156,0	1 930,0	1 796,0	1 937,5	2 295,5	2 121,0	1 842,5	5 321,5
1980	1 640,5	2 192,5	1 961,0	1 860,5	2 027,5	2 616,5	1 996,0	2 048,5	5 022,5
1981	1 599,5	2 091,5	1 762,0	1 773,5	1 737,5	2 043,5	1 799,5	1 789,5	4 869,0
1982	1 586,0	2 060,5	1 872,0	1 731,0	1 739,5	2 181,0	1 753,5	1 699,5	4 028,5
1983	1 588,0	1 963,0	1 921,0	1 660,0	1 667,5	1 824,5	1 505,0	1 999,5	3 877,0
1984	1 624,0	2 078,0	1 929,0	1 679,5	1 990,5	1 816,5	1 699,0	1 831,0	3 838,0
1985	1 706,5	2 171,0	1 912,0	1 724,5	2 045,0	1 604,0	1 817,0	1 551,0	3 912,5
1986	1 766,0	2 240,5	2 162,0	1 786,0	1 942,5	1 642,5	1 825,5	1 845,5	3 671,5
1987	1 806,5	2 340,0	2 011,0	1 748,0	2 077,0	1 837,0	2 011,0	1 678,5	3 708,0
1988	1 925,0	2 489,5	2 139,0	1 919,0	2 101,0	1 743,5	2 084,0	1 738,0	3 740,5
1989	1 983,0	2 491,5	2 354,5	1 938,5	2 144,0	1 573,5	2 120,5	1 634,5	3 405,0
1990	2 095,5	2 680,5	2 505,0	2 104,0	2 463,0	1 655,5	2 464,5	1 868,5	3 341,0
1991 <sup>3)</sup>	2 070,0	2 450,5	2 324,5	2 005,0	2 449,0	1 787,5	2 047,5	1 866,0	3 328,5
1992 <sup>4)</sup>	2 019,0	2 455,0	2 209,0	2 034,0	2 552,0	1 278,5	2 078,5	1 811,5	2 956,0
1993 <sup>4)</sup>	1 909,5	2 485,5	2 058,0	2 075,0	2 246,5	1 434,5	1 942,5	1 811,0	2 829,0
1994 <sup>4)</sup>	1 810,5	2 559,0	1 987,0	1 942,0	2 265,5	1 397,5	1 942,0	1 878,0	2 789,0
1995 <sup>4)</sup>	1 659,0	2 474,0	1 726,5	1 795,5	1 893,5	1 559,0	2 578,5	1 893,0	2 927,5
1996 <sup>4)</sup>	1 533,5	2 302,5	1 588,0	1 617,0	1 801,5	1 199,5	2 540,0	1 557,5	2 609,5

1) Barn födda av kvinnor under 20 år per 1 000 kvinnor i åldern 15-19 år.

2) Beräknat antal barn som 1 000 kvinnor får under hela sin reproduktionsperiod enligt aktuell fruktsamhet och under förutsättning att ingen dödlighet förekommer t o m 49 år.

3) Siffrorna reviderade. Endast folkbokförd befolkning ingår.

4) Endast folkbokförd befolkning ingår. Flyktingar utan uppehållstillstånd ingår inte här.

Tabell 3.19

**Åldersdifferentierade fruktsamhetstal efter moderns medborgarskap och civilstånd 1996**

Age-specific fertility rates by marital status of mother and citizenship of mother 1996

Moderns ålder	Moderns medborgarskapsland och civilstånd					
	Sverige		Övriga länder		Därav Finland	
	Gift	Ej gift	Gift	Ej gift	Gift	Ej gift
15-19 <sup>1)</sup>	256,2	5,8	310,7	13,4	-	15,6
20-24	215,0	43,8	257,8	56,5	192,8	60,6
25-29	181,6	89,0	190,8	74,8	160,5	88,2
30-34	106,1	80,4	124,6	66,4	110,8	72,4
35-39	35,9	39,5	60,2	33,3	45,6	33,6
40-44	6,0	8,0	12,6	7,2	9,1	5,8
45-49	0,2	0,3	0,6	0,9	0,2	0,6

1) Barn födda av kvinnor under 20 år per 1 000 kvinnor i åldern 15-19 år.

Endast folkbokförd befolkning ingår i tabellen. Flyktingar utan uppehållstillstånd ingår inte.

Tabell 3.20

**Levande födda och dödfödda efter moderns civilstånd samt brutto- och nettoreproduktionstal 1984 - 1996**  
 Live and still births by marital status of mother, gross reproduction rates and net reproduction rates 1984-1996

År	Levande födda			Dödfödda		Brutto-reproduktionstal	Netto-reproduktionstal <sup>1)</sup>					
	Modern gift	Modern ej gift	Samtliga	Därav Män	Därav Kvinnor							
<b>Antal födda</b>												
1984	52 012	41 877	93 889	48 340	45 549	196	185	381	204	177	0,801	0,792
1985	52 823	45 640	98 463	50 748	47 715	199	189	388	188	200	0,840	0,828
1986	52 626	49 324	101 950	52 398	49 552	208	215	423	210	213	0,872	0,861
1987	52 481	52 218	104 699	53 565	51 134	195	217	412	206	206	0,898	0,886
1988	54 990	57 090	112 080	57 821	54 259	205	217	422	220	202	0,949	0,937
1989	55 946	60 077	116 023	59 683	56 340	191	232	423	216	207	0,979	0,967
1990	65 690	58 248	123 938	63 572	60 366	229	214	443	241	202	1,041	1,027
1991	64 108	59 629	123 737	63 729	60 008	220	244	464	234	230	1,027	1,014
1992	62 077	60 771	122 848	63 193	59 655	180	216	396	197	199	1,015	1,004
1993	58 509	59 489	117 998	60 329	57 669	201	199	400	203	197	0,976	0,965
1994	54 330	57 927	112 257	57 329	54 928	174	174	348	185	163	0,924	0,916
1995	48 653	54 769	103 422	53 214	50 208	180	170	350	182	168	0,843	0,836
1996	43 949	51 348	95 297	48 660	46 637	154	176	330	174	156	0,763	0,755
<b>På 1 000 av medelfolkmängden</b>												
1984	6,24	5,02	11,26	5,80	5,46	0,02	0,02	0,05	0,02	0,02		
1985	6,33	5,47	11,79	6,08	5,71	0,02	0,02	0,05	0,02	0,02		
1986	6,29	5,89	12,18	6,26	5,92	0,02	0,03	0,05	0,03	0,03		
1987	6,25	6,22	12,47	6,38	6,09	0,02	0,03	0,05	0,02	0,02		
1988	6,52	6,77	13,29	6,85	6,43	0,02	0,03	0,05	0,03	0,02		
1989	6,59	7,07	13,66	7,03	6,63	0,02	0,03	0,05	0,03	0,02		
1990	7,68	6,81	14,48	7,43	7,05	0,03	0,03	0,05	0,03	0,02		
1991	7,44	6,92	14,36	7,40	6,96	0,03	0,03	0,05	0,03	0,03		
1992	7,16	7,01	14,17	7,29	6,88	0,02	0,02	0,05	0,02	0,02		
1993	6,71	6,82	13,53	6,92	6,61	0,02	0,02	0,05	0,02	0,02		
1994	6,19	6,60	12,78	6,53	6,26	0,02	0,02	0,04	0,02	0,02		
1995	5,51	6,20	11,72	6,03	5,69	0,02	0,02	0,04	0,02	0,02		
1996	4,97	5,81	10,78	5,50	5,28	0,02	0,02	0,04	0,02	0,02		

1) För samtliga år har respektive års livslängdstabell använts.

Tabell 3.21

**Levande födda och dödfödda efter födelsemånad 1976-1996**

Live births and still births by month 1976-1996

Månad	Antal levande födda barn					Antal dödfödda barn								
	1976-1980 <sup>1)</sup>	1981-1985 <sup>1)</sup>	1986-1990 <sup>1)</sup>	1991-1995 <sup>1)</sup>	1994	1995	1996	1976-1980 <sup>1)</sup>	1981-1985 <sup>1)</sup>	1986-1990 <sup>1)</sup>	1991-1995 <sup>1)</sup>	1994	1995	1996
Januari	8 058	7 852	9 135	9 974	9 296	8 745	8 001	44	30	36	36	28	30	22
Februari	8 015	7 768	9 038	9 706	9 511	8 690	7 963	41	30	34	28	31	18	40
Mars	9 377	9 081	10 574	11 097	10 900	9 922	8 774	44	30	38	39	28	29	32
April	9 157	8 890	10 286	10 908	10 694	9 616	8 939	37	38	40	33	24	19	31
Maj	8 864	8 591	10 158	10 463	10 241	9 403	8 455	45	35	36	32	29	29	22
Juni	8 101	8 011	9 563	10 070	9 975	9 130	8 066	40	30	35	34	26	32	34
Juli	8 073	7 963	9 674	10 007	9 607	9 032	8 551	43	33	39	33	42	32	28
Augusti	7 778	7 853	9 418	9 728	9 285	8 735	8 116	37	33	39	37	40	36	30
September	7 738	7 721	9 266	9 208	8 383	8 225	7 613	41	31	30	32	27	35	15
Oktober	7 429	7 206	8 600	8 716	8 317	7 958	7 360	34	27	34	29	23	35	29
November	6 809	6 611	7 917	8 038	7 914	7 018	6 693	33	23	30	31	27	27	24
December	6 793	6 641	8 109	8 137	8 134	6 948	6 766	36	31	34	28	23	28	23
Hela året	96 192	94 188	111 738	116 052	112 257	103 422	95 297	475	371	425	392	348	350	330

1) Årligen.

Tabell 3.22

## Fruksamhetstal, flerbörder och dödföddhet efter föräldrarnas ålder m.m. 1996

Fertility rates, multiple birth ratios and still birth rates by age of parents etc. 1996

Föräldrarnas ålder	Fördelning efter faderns ålder <sup>1)</sup>			Fördelning efter moders ålder									Barn till ej gift moder per 1000 födda	Fler- börds- kvot <sup>3)</sup> Samt- liga
	Fruksamhet			Fruksamhet			Fruksamhet			Dödföddkvot <sup>2)</sup>				
	Levande födda	Död- födda	Död- född- kvot <sup>2)</sup>	Levande födda	Ej gift	Samt- liga	Dödfödda	Ej gift	Samt- liga	Gift	Ej gift	Samt- liga		
15-19	245,0	-	-	297,6	6,4	7,7	2,6	0,0	0,0	8,7	1,3	2,6	819,5	9,5
20-24	224,7	0,9	3,9	236,1	44,6	58,5	1,0	0,1	0,2	4,4	2,7	3,2	707,4	17,2
25-29	204,3	0,6	2,9	185,2	88,6	115,4	0,4	0,3	0,3	2,1	3,2	2,7	554,4	26,1
30-34	142,4	0,5	3,2	109,0	79,8	93,4	0,4	0,3	0,4	3,5	4,2	3,8	456,6	39,8
35-39	68,5	0,2	3,6	38,6	39,2	38,9	0,2	0,2	0,2	5,5	4,8	5,2	429,5	47,8
40-44	23,1	0,1	6,3	6,8	8,2	7,3	0,0	0,0	0,0	5,9	1,2	3,9	423,0	31,3
Samtliga <sup>4)</sup>	62,8	0,2	3,5	74,0	45,3	55,6	0,2	0,1	0,2	3,5	3,4	3,5	538,8	31,0

1) För barn till gift fader. 2) Dödfödda på 1 000 födda (levande och dödfödda). 3) I flerbörder födda på 1 000 födda (levande och dödfödda).

4) Samtliga barn inräknade, men fruktsamheten räknad endast på personer i åldern 15-49 år.

Tabell 3.23

Moderns medelålder, medianålder  
samt kvartilåldrar 1930-1996Mean, median and quartile age of mother  
1930-1996

År	Moderns ålder			
	Medel- ålder	Nedre kvarti- len	Media- nen	Övre kvarti- len
1930	29,4	24,2	28,8	34,2
1940	29,0	24,2	28,5	33,4
1950	28,6	23,8	28,1	32,9
1960	27,6	22,9	26,9	31,7
1970	26,4	22,8	25,7	29,3
1978	27,4	23,7	27,1	30,7
1979	27,7	24,0	27,4	31,0
1980	27,8	24,1	27,5	31,2
1981	28,0	24,2	27,6	31,4
1982	28,1	24,4	27,8	31,6
1983	28,3	24,5	27,9	31,7
1984	28,4	24,7	28,1	31,8
1985	28,5	24,7	28,2	31,9
1986	28,5	24,7	28,2	31,9
1987	28,5	24,7	28,2	31,9
1988	28,5	24,7	28,1	31,9
1989	28,5	24,7	28,1	31,9
1990	28,5	24,8	28,1	31,9
1991	28,6	25,0	28,2	32,0
1992	28,8	25,2	28,4	32,1
1993	28,8	25,4	28,6	32,2
1994	29,1	25,6	28,8	32,3
1995	29,3	25,7	29,0	32,5
1996	29,5	25,9	29,3	32,7

Tabell 3.24

Moderns medelålder och medianålder för första,  
andra och tredje barnet 1974-1996Mean and median age of mother for the first, second  
and third child 1974-1996

År	Första barnet		Andra barnet		Tredje barnet	
	Medel- ålder	Media- nen	Medel- ålder	Media- nen	Medel- ålder	Media- nen
1974	24,4	23,9	27,3	27,1	29,8	29,5
1975	24,5	24,2	27,4	27,2	30,0	29,8
1976	24,8	24,3	27,6	27,4	30,3	30,1
1977	24,9	24,5	27,7	27,5	30,5	30,3
1978	25,1	24,7	27,9	27,6	30,6	30,4
1979	25,3	24,9	28,1	27,9	30,8	30,8
1980	25,5	25,0	28,3	28,0	31,0	31,0
1981	25,6	25,1	28,4	28,2	31,1	31,1
1982	25,7	25,3	28,6	28,3	31,3	31,3
1983	25,9	25,4	28,6	28,3	31,4	31,3
1984	26,0	25,6	28,7	28,4	31,5	31,4
1985	26,1	25,6	28,8	28,5	31,5	31,3
1986	26,1	25,6	28,9	28,6	31,5	31,4
1987	26,2	25,7	28,9	28,7	31,6	31,5
1988	26,2	25,6	28,9	28,6	31,6	31,4
1989	26,2	25,7	28,9	28,5	31,6	31,4
1990	26,3	25,8	28,8	28,4	31,5	31,4
1991	26,5	26,0	28,9	28,4	31,5	31,3
1992	26,7	26,3	29,0	28,6	31,4	31,3
1993	27,0	26,7	29,1	28,7	31,4	31,2
1994	27,2	26,9	29,3	28,9	31,5	31,2
1995	27,3	27,1	29,5	29,2	31,6	31,4
1996	27,5	27,3	29,8	29,6	31,8	31,6

Anmärkning till tabell 3.24: För åren 1979-1995 har felaktiga siffror tidigare publicerats.

Tabell 3.25

## Levande födda efter föräldrarnas ålder och familjeförhållanden 1996

Live births by age and family status of parents 1996

FÖRÄLDERNS ALDER	MODERNIS FAMILJEFÖRHÅLLANDEN				FADERNS FAMILJEFÖRHÅLLANDEN			
	GIFT	SAMBO	ENSAM- STÅENDE	SUMMA	GIFT	SAMBO	ENSAM- STÅENDE	SUMMA
13	-	-	1	1	-	-	-	-
14	-	-	4	4	-	-	1	1
15	-	6	21	27	-	-	7	7
16	4	28	74	106	-	-	22	22
17	14	77	171	262	3	6	43	52
18	80	155	244	479	5	38	73	116
19	245	360	421	1026	29	117	132	278
20	422	683	595	1700	74	199	244	517
21	649	1102	730	2481	162	379	364	905
22	858	1483	867	3208	254	777	440	1471
23	1217	1961	945	4123	389	1034	589	2012
24	1660	2313	942	4915	648	1539	747	2934
25	2250	2726	1063	6039	1022	1935	844	3801
26	2687	2758	995	6440	1409	2206	838	4453
27	3113	2839	1043	6995	2035	2565	950	5550
28	3520	2894	1054	7468	2641	2760	997	6398
29	3901	2884	995	7780	2948	2937	1034	6919
30	3827	2589	969	7385	3418	2865	972	7255
31	3689	2392	840	6921	3685	2668	892	7245
32	3250	1856	752	5858	3465	2274	781	6520
33	2719	1521	600	4840	3047	1945	678	5670
34	2279	1261	467	4007	2762	1659	540	4961
35	1933	979	384	3296	2464	1391	476	4331
36	1583	828	375	2786	2312	1161	408	3881
37	1195	640	304	2139	2034	1026	320	3380
38	938	493	226	1657	1719	857	301	2877
39	689	365	177	1231	1456	711	215	2382
40	502	221	126	849	1191	542	233	1966
41	295	145	95	535	924	452	178	1554
42	213	88	59	360	743	367	157	1267
43	109	44	38	191	602	295	138	1035
44	57	26	20	103	458	236	107	801
45	30	15	7	52	407	160	83	650
46	12	3	5	20	321	147	70	538
47	7	2	1	10	251	123	52	426
48	1	-	1	2	194	86	56	336
49	-	-	-	-	156	78	46	280
50	-	-	-	-	144	57	30	231
51	1	-	-	1	113	42	25	180
52	-	-	-	-	95	26	16	137
53	-	-	-	-	51	23	15	89
54	-	-	-	-	45	14	11	70
55	-	-	-	-	36	12	9	57
56	-	-	-	-	28	8	7	43
57	-	-	-	-	22	4	4	30
58	-	-	-	-	11	4	3	18
59	-	-	-	-	11	4	3	18
60	-	-	-	-	8	2	3	13
61	-	-	-	-	8	1	1	10
62	-	-	-	-	10	1	-	11
63	-	-	-	-	6	2	1	9
64	-	-	-	-	4	1	2	7
65-	-	-	-	-	10	1	2	13
ÅLDER OKÄND SUMMA	43949	35737	15611	95297	43949	35737	15611	95297

Sambo = vid födelsen är båda föräldrarna folkbokförda på samma fastighet

Ensamstående = vid födelsen är föräldrarna folkbokförda på olika fastigheter eller avisering saknas om faderskapet

Tabell 3.26

## Levande födda av gifta, samboende och ensamstående föräldrar efter båda föräldrarnas ålder 1996

Live births by married, cohabiting and single parents by age of both parents 1996

FADERNS ÅLDER	MODERNIS ÅLDER							ÅLDER OKÄND	SUMMA
	-19	20-24	25-29	30-34	35-39	40-44	45-		
<b>GIFTA FÖRÄLDRAR</b>									
-19	18	17	2	-	-	-	-	-	37
20-24	142	975	336	59	14	1	-	-	1527
25-29	111	2176	6184	1417	150	15	2	-	10055
30-34	52	1090	6488	7577	1097	70	3	-	16377
35-39	14	358	1749	4822	2767	269	6	-	9985
40-44	2	101	472	1308	1565	463	7	-	3918
45-49	-	29	137	399	516	229	19	-	1329
50-54	-	13	47	123	164	92	9	-	448
55-59	-	2	9	29	45	19	4	-	108
60-64	-	2	4	10	9	11	-	-	36
65-	-	-	1	3	2	3	1	-	10
ÅLDER OKÄND	4	43	42	17	9	4	-	-	119
SUMMA	343	4806	15471	15764	6338	1176	51	-	43949
<b>SAMBO- FÖRHÅLLANDE</b>									
-19	93	61	5	2	-	-	-	-	161
20-24	360	2635	765	145	22	1	-	-	3928
25-29	128	3564	6923	1548	218	22	-	-	12403
30-34	33	996	4971	4580	763	64	4	-	11411
35-39	7	213	1089	2421	1259	153	4	-	5146
40-44	3	48	258	672	736	170	5	-	1892
45-49	-	17	69	186	232	84	6	-	594
50-54	1	7	14	55	60	24	1	-	162
55-59	1	-	4	9	15	3	-	-	32
60-64	-	1	3	-	-	3	-	-	7
65-	-	-	-	1	-	-	-	-	1
ÅLDER OKÄND	-	-	-	-	-	-	-	-	-
SUMMA	626	7542	14101	9619	3305	524	20	-	35737
<b>ENSAMSTÄENDE FÖRÄLDRAR</b>									
-19	194	71	11	2	-	-	-	-	278
20-24	435	1429	392	102	22	4	-	-	2384
25-29	129	1538	2171	685	126	13	1	-	4663
30-34	52	496	1543	1424	297	50	1	-	3863
35-39	12	129	414	675	422	66	2	-	1720
40-44	-	37	125	292	276	81	2	-	813
45-49	-	9	35	106	107	45	5	-	307
50-54	-	4	19	22	30	20	2	-	97
55-59	-	1	1	7	12	5	-	-	26
60-64	-	-	1	-	1	5	-	-	7
65-	-	-	-	1	-	1	-	-	2
ÅLDER OKÄND	114	365	438	312	173	48	1	-	1451
SUMMA	936	4079	5150	3628	1466	338	14	-	15611



Tabell 3.27

## Legala aborter efter kvinnans ålder och antal tidigare förlossningar 1987-1996

Legal abortions by age of woman and number of previous births 1987-1996

Ålder	1987	1988	1989	1990	1991	1992	1993	1994	1995	1996
<b>Absoluta tal</b>										
- 14	150	216	201	232	158	140	162	127	128	137
15 - 19	5 775	6 448	6 641	6 578	5 994	5 198	4 677	4 350	4 067	4 225
20 - 24	9 324	10 250	10 497	9 815	9 250	8 768	8 533	8 030	7 547	7 720
25 - 29	6 694	7 424	7 512	8 064	7 971	8 089	8 167	7 602	7 407	7 421
30 - 34	5 361	5 794	5 766	5 726	5 869	5 988	6 227	5 974	6 164	6 496
35 - 39	4 782	4 701	4 493	4 459	4 136	4 283	4 195	4 143	4 157	4 246
40 - 44	2 371	2 533	2 475	2 354	2 130	2 124	1 919	1 849	1 736	1 668
45 -	250	219	277	261	280	259	289	218	235	204
Samtliga	34 707	37 585	37 862	37 489	35 788	34 849	34 169	32 293	31 441	32 117
<b>Per 1 000 av medelfolkvärdet</b>										
15 - 19	20,91	23,54	24,15	23,85	22,06	19,62	18,13	17,25	16,37	17,15
20 - 24	31,18	33,83	34,90	33,21	31,77	30,53	29,97	28,11	26,40	27,48
25 - 29	24,59	27,04	26,61	27,50	26,29	26,00	25,91	24,28	24,13	24,66
30 - 34	19,01	20,60	20,50	20,35	20,89	21,31	21,93	20,44	20,39	20,92
35 - 39	15,59	15,73	15,39	15,50	14,42	14,93	14,63	14,42	14,47	14,85
40 - 44	7,39	7,73	7,53	7,25	6,72	6,89	6,38	6,28	5,98	5,77
45 - 49	1,02	0,85	1,02	0,90	0,91	0,81	0,88	0,67	0,72	0,64
Samlad abortkvot <sup>1)</sup>	598,5	646,6	650,5	642,8	615,3	600,5	589,2	557,2	542,3	557,4
Aborter per 1 000 levande födda	331,5	335,3	326,3	302,5	289,2	283,7	289,6	287,7	304,0	337,0
<b>Antal tidigare förlossningar</b>										
0	14 677	16 562	16 300	15 729	14 063	15 873	15 202	14 337	13 994	14 577
1	5 656	6 190	6 353	6 229	6 232	6 154	5 923	5 749	5 417	5 466
2	7 551	7 810	7 593	7 637	7 556	7 513	7 784	7 381	7 249	7 340
3	3 343	3 499	3 458	3 404	3 308	3 576	3 491	3 162	3 213	3 209
4	797	825	809	925	904	1 044	1 046	995	923	975
5	181	206	219	207	228	311	270	264	309	256
6 -	80	104	85	95	103	161	158	117	152	128
Okänt	2 422	2 389	3 045	3 263	3 394	217	295	288	184	166
Samtliga	34 707	37 585	37 862	37 489	35 788	34 849	34 169	32 293	31 441	32 117

1) Med den samlade legala abortkvoten avses det antal legala aborter som 1 000 kvinnor genomgår under hela sin reproduktionsperiod under förutsättning av att kalenderårets legala abortfrekvenser gäller och att ingen av kvinnorna avlider före 50 års ålder.



## 4 Döda

### Flerdöda

Antalet dödsfall varierar mycket litet från det ena året till det andra. Under år 1996 avled 94 133 personer, vilket är 178 fler än 1995. Det allmänna dödstalet (antalet döda per 1 000 av folkmängden) var 10,6 år 1996. Den återstående medellivslängden var 81,53 år för kvinnor och 76,51 för män.

Det är bara Japan som har högre värden både för män och kvinnor. Födelseöverskottet (födda minus döda) uppgår till 1 164 vilket är ungefär 8 300 mindre än 1995.

### Definitioner och begrepp

#### Döda

Dödsfall registreras av det lokala skattekontor (LOK) där den döde var folkbokförd, eller om han inte var bokförd någonstans eller obefintlig i det LOK där dödsfallet skedde eller kroppen anträffades. I denna rapport redovisas uppgifter enbart om döda som vid dödsfallet var folkbokförda.

#### Livslängdstabeller

Vid framställning av livslängdstabellerna har följande formel använts för beräkning av de observerade dödsriskerna:

$$q_x^t = \frac{D_x^t}{M_x^t + d_x^t}$$

där  $D_x^t$  är döda  $x$ -åringar,  $M_x^t$  är risktiden i åldern  $x$  år och  $d_x^t$  är det antal döda  $x$ -åringar vilka under kalenderåret (femårsperioden)  $t$  avlidit efter sin födelsedag.

För 0-åringar har dödsrisken bestämts enligt:

$$q_0^t = \frac{D_0^t}{F^t}$$

där  $F$  är antalet levande födda.

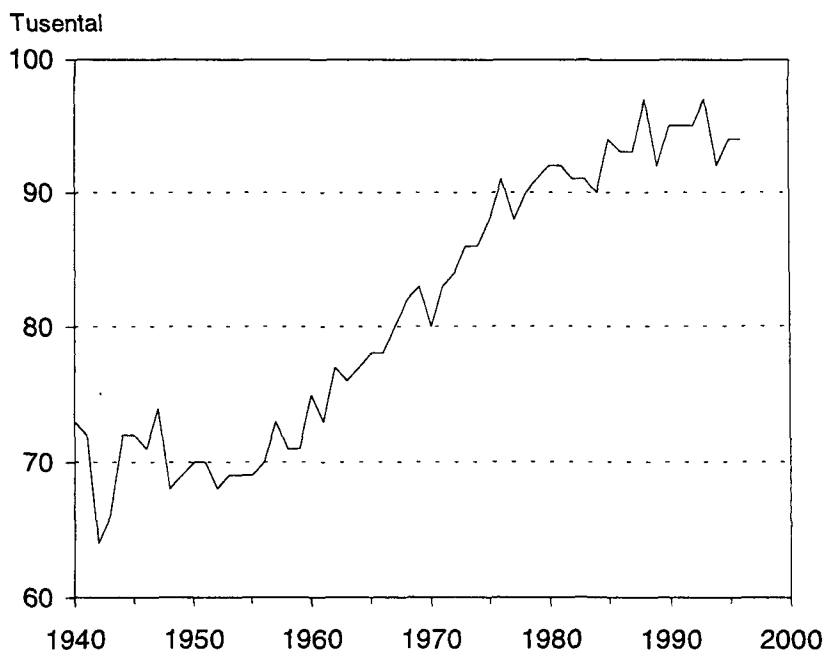
I åldrarna 91 år och däröver har de i livslängdstabellerna använda dödsriskerna beräknats genom utjämning av observerade risker. Till och med 1986 baserades denna utjämning på Wittsteins formel. Eftersom metoden visade sig överskatta dödsriskerna i de högsta åldrarna har en ny utjämningsmetod utarbetats. (Martinelle, S (1987): A Generalized Perks Formula for Old Age Mortality, R&D Report, Statistics Sweden)

Det nya utjämningsförfarandet användes för första gången i 1987 års tabeller. Dödsriskerna i åldrar över 95 år är därför väsentligt lägre än tidigare. Därmed har också kvarlevandetal och återstående medellivslängder höjts för de allra äldsta. (Jämförelse mellan de olika metoderna redovisas i Befolkningsförändringar del 3 åren 1987, 1988 och 1989.)

### Diagram 5

#### Antal döda 1940 - 1996

Number of deaths 1940 - 1996



Tabell 4.1

## Döda efter kön, ålder och civilstånd länsvis m.m. 1996

Deaths by sex, age and marital status by county etc. 1996

KÖN LÄN STORSTADSOMRADEN H-REGIONER RIKSOMRADEN	ALDER				SUMMA UNDER 1 ÅR	1-4	5-9	10- 14	15- 19	20- 24	25- 29	30- 34	35- 39
	UNDER 1 DAG	1-6 DAGAR	7-27 DAGAR	28 DAG. -11 MÅN.									
<b>MÄN</b>													
<b>LÄN</b>													
STOCKHOLMS LÄN	9	11	7	14	41	14	6	7	12	31	42	65	103
UPPSALA LÄN	-	1	-	1	2	2	2	1	-	3	8	14	14
SÖDERMANLANDS LÄN	-	-	4	4	8	4	4	-	4	10	13	8	9
ÖSTERGÖTLANDS LÄN	2	2	3	6	13	-	2	2	2	6	10	16	14
JÖNKÖPINGS LÄN	-	4	3	2	9	4	1	4	3	7	6	8	9
KRONBERGS LÄN	-	1	-	-	1	1	1	1	1	1	4	2	5
KALMAR LÄN	1	-	-	1	2	1	-	2	5	5	5	4	10
GÖTLANDS LÄN	-	1	-	-	1	1	1	-	3	-	1	2	2
BLEKINGE LÄN	1	-	2	2	5	1	-	2	-	2	2	3	5
KRISTIANSTADS LÄN	-	3	1	5	9	1	1	-	2	1	8	10	8
MALMÖHUS LÄN	5	5	1	10	21	6	3	3	6	18	29	35	40
HÄLLANDS LÄN	-	1	2	1	4	3	-	-	8	5	6	6	4
GÖTEB. O BOHUS LÄN	4	-	6	9	19	4	-	-	6	6	22	20	38
ÄLVSBORGS LÄN	3	3	2	4	12	-	1	3	6	13	15	11	13
SKARABORGS LÄN	2	2	-	2	6	2	-	1	6	11	2	7	12
VÄRNLANDS LÄN	1	2	1	2	6	1	3	1	3	2	5	12	5
ÖREBRO LÄN	4	-	2	5	11	3	2	4	4	5	10	10	10
VÄSTMANLANDS LÄN	-	-	1	6	7	2	1	-	3	8	7	8	12
KOPPARBERGS LÄN	3	1	1	-	5	2	1	1	5	7	4	10	14
GÄVLEBORGS LÄN	2	2	3	-	7	1	2	-	2	4	9	11	7
VÄSTERNORRLANDS LÄN	-	2	-	-	2	-	-	-	1	5	6	8	5
JÄMTLANDS LÄN	-	1	-	-	1	-	-	-	1	7	3	4	6
VÄSTERBOTTENS LÄN	-	-	1	2	3	2	-	1	6	5	5	6	5
NORRBOTTENS LÄN	1	3	-	5	9	2	1	-	4	9	12	5	12
<b>SAMTLIGA LÄN</b>	<b>38</b>	<b>45</b>	<b>40</b>	<b>81</b>	<b>204</b>	<b>57</b>	<b>34</b>	<b>33</b>	<b>93</b>	<b>171</b>	<b>234</b>	<b>285</b>	<b>362</b>
<b>STORSTADSOMRADEN</b>													
STOR-STOCKHOLM	9	10	7	12	38	14	5	7	11	29	37	59	96
STOR-GÖTEBORG	4	2	6	8	20	2	-	-	7	4	28	18	30
STOR-MALMÖ	5	3	1	4	13	1	1	2	2	13	14	23	28
<b>RIKSOMRADEN</b>													
STOCKHOLM	9	11	7	14	41	14	6	7	12	31	42	65	103
ÖSTRA MELLANSVERIGE	6	3	10	22	41	11	11	7	13	32	48	56	59
SMÅLAND MED ÖARNA	1	6	3	3	13	7	3	7	12	13	16	16	26
SYDSVERIGE	6	8	4	17	35	8	4	5	8	21	39	48	53
VÄSTSVERIGE	9	6	10	16	41	9	3	4	26	35	45	44	67
NORRA MELLANSVERIGE	6	5	5	2	18	4	6	2	10	13	18	33	26
HELLERSTA NORRLAND	-	3	-	-	3	-	-	-	2	12	9	12	11
ÖVRE NORRLAND	1	3	1	7	12	4	1	1	10	14	17	11	17

40- 44	45- 49	50- 54	55- 59	60- 64	65- 69	70- 74	75- 79	80- 84	85- 89	90-	CIVILSTÄND		SAMTLIGA		
											OGIFTA	GIFTA	ÄNK- O ÄNK	FRÄN- SKILDA	
118	190	292	281	434	671	1037	1266	1340	994	515	1160	3679	1469	1151	7459
9	32	49	32	58	92	143	212	242	206	129	188	631	303	128	1250
13	23	35	57	55	135	195	239	289	205	120	220	714	349	143	1426
16	38	75	74	122	194	278	436	472	356	184	343	1222	501	244	2310
18	14	39	59	85	130	231	327	331	307	160	299	920	396	137	1752
11	12	18	28	40	81	108	158	191	179	116	193	501	205	60	959
9	23	40	46	68	122	195	295	308	279	134	260	810	351	132	1553
7	9	15	14	18	42	43	68	75	57	39	80	214	59	45	398
7	10	24	46	40	64	122	177	174	161	85	155	473	212	90	930
12	28	53	58	100	142	219	302	327	327	177	292	922	399	172	1785
43	80	135	151	250	403	549	691	809	622	328	658	2199	853	512	4222
16	26	38	44	75	114	151	258	285	217	138	242	720	326	110	1398
58	103	132	139	232	314	509	653	747	607	330	654	1834	907	546	3941
24	40	65	79	113	196	300	387	453	380	230	443	1166	522	210	2341
7	20	44	48	85	121	159	246	310	281	171	304	741	376	118	1539
15	29	44	65	83	159	238	338	390	271	169	349	888	439	163	1839
21	30	47	45	62	125	191	297	327	271	155	306	792	386	146	1630
17	25	42	51	58	113	183	251	264	213	108	226	686	292	169	1373
25	30	44	63	84	136	243	321	342	276	147	309	855	432	164	1760
20	37	43	63	106	143	254	373	359	268	148	300	904	463	190	1857
15	29	43	46	72	149	238	307	323	254	129	279	813	373	167	1632
11	8	25	28	50	71	116	160	181	120	91	212	407	185	79	883
22	27	51	42	66	124	210	254	278	218	101	251	731	326	118	1426
22	26	49	52	95	112	198	262	303	178	104	274	699	324	158	1455
536	889	1442	1611	2451	3953	6110	8278	9120	7247	4008	7997	23521	10448	5152	47118
105	165	272	257	394	606	941	1162	1189	880	459	1040	3305	1316	1065	6726
55	95	131	148	227	297	485	605	693	539	304	602	1723	850	513	3688
30	49	74	102	158	241	314	404	436	343	174	356	1285	459	322	2422
118	190	292	281	434	671	1037	1266	1340	994	515	1160	3679	1469	1151	7459
76	148	248	259	355	659	990	1435	1594	1251	696	1283	4045	1831	830	7989
45	58	112	147	211	375	577	848	905	822	449	832	2445	1011	374	4662
62	118	212	255	390	609	890	1170	1310	1110	590	1105	3594	1464	774	6937
105	189	279	310	505	745	1119	1544	1795	1485	869	1643	4461	2131	984	9219
60	96	131	191	273	438	735	1032	1091	815	464	958	2647	1334	517	5456
26	37	68	74	122	220	354	467	504	374	220	491	1220	558	246	2515
44	53	100	94	161	236	408	516	581	396	205	525	1430	650	276	2881

Tabell 4.1 (forts)

Döda efter kön, ålder och civilstånd länsvis m.m. 1996

KÖN LÄN STORSTADSOMRÅDEN H-REGIONER RIKSOMRÅDEN	ÅLDER					1-4	5-9	10-14	15-19	20-24	25-29	30-34	35-39
	UNDER 1 DAG	1-6 DAGAR	7-27 DAGAR	28 DAG. -11 MÅN.	SUMMA UNDER 1 ÅR								
<b>KVINNOR</b>													
<b>LÄN</b>													
STOCKHOLMS LÄN	11	7	4	11	33	7	7	6	8	18	17	35	35
UPPSALA LÄN	-	1	3	2	6	2	1	1	-	1	5	3	3
SÖDERMANLANDS LÄN	-	1	1	2	4	-	1	-	-	2	4	5	4
ÖSTERGÖTLANDS LÄN	5	4	-	2	11	4	-	1	2	3	5	4	11
JÖNKÖPINGS LÄN	2	3	2	3	10	1	2	1	3	3	2	5	11
KRONBERGS LÄN	-	-	-	3	3	-	-	-	1	1	3	4	4
KÄLMAR LÄN	-	-	2	2	4	1	2	-	-	2	2	5	5
GÖTLANDS LÄN	1	-	-	-	1	-	-	-	-	2	-	1	-
BLEKINGE LÄN	-	2	-	1	3	-	-	-	2	-	1	2	1
KRISTIANSTADS LÄN	-	-	-	4	4	-	-	-	1	2	3	2	9
MALMÖHUS LÄN	2	-	1	5	8	3	5	3	3	10	11	15	15
HÄLLANDS LÄN	-	4	-	-	4	3	-	1	4	5	2	1	5
GÖTEB. O BOHUS LÄN	8	4	5	4	21	3	4	1	1	5	4	10	10
ÄLVSBERGS LÄN	2	4	3	2	11	1	1	1	4	3	5	8	8
SKARABORGS LÄN	4	2	-	1	7	-	1	1	3	2	3	3	10
VÄRMLANDS LÄN	-	2	1	2	5	1	2	2	1	2	5	6	6
ÖREBRO LÄN	1	2	1	1	5	1	-	1	2	1	2	5	10
VÄSTMANLANDS LÄN	1	-	1	3	5	1	-	-	4	3	3	7	3
KOPPARBERGS LÄN	3	2	1	2	8	2	1	-	5	1	4	5	5
GÄVLEBORGS LÄN	-	3	1	2	6	2	-	1	1	2	5	3	5
VÄSTERNORRLANDS LÄN	-	1	-	1	2	1	-	1	-	2	1	3	2
JÄMTLANDS LÄN	-	-	-	1	1	1	1	2	2	1	-	4	1
VÄSTERBOTTENS LÄN	2	1	2	2	7	-	1	2	1	3	4	2	4
NORRBOTTENS LÄN	-	3	-	1	4	-	-	1	3	1	3	4	10
SAHTLIGA LÄN	42	46	28	57	173	34	29	26	47	76	94	142	177
<b>STORSTADSOMRÅDEN</b>													
STOR-STOCKHOLM	11	5	3	11	30	7	7	6	8	16	16	34	33
STOR-GÖTEBORG	8	5	4	4	21	6	3	-	3	5	4	10	11
STOR-MALMÖ	2	-	1	3	6	2	3	3	1	7	6	11	7
<b>RIKSOMRÅDEN</b>													
STOCKHOLM	11	7	4	11	33	7	7	6	8	18	17	35	35
ÖSTRA MELLANSVERIGE	7	8	6	10	31	8	2	3	4	11	19	24	31
SMÅLAND MED GÄRNA	3	3	4	8	18	2	4	1	4	8	7	15	20
SYDSVERIGE	2	2	1	10	15	3	5	3	6	12	15	19	25
VÄSTSVERIGE	14	14	8	7	43	7	6	4	12	15	14	22	33
NORRA MELLANSVERIGE	3	7	3	6	19	5	3	3	7	5	14	14	16
MELLERSTA NORRLAND	-	1	-	2	3	2	1	3	2	3	1	7	3
ÖVRE NORRLAND	2	4	2	3	11	-	1	3	4	4	7	6	14

											CIVILSTAND				SAMTLIGA
40- 44	45- 49	50- 54	55- 59	60- 64	65- 69	70- 74	75- 79	80- 84	85- 89	90-	OGIFTA	GIFTA	ÄNKL O ÄNKL	FRÄN- SKILDA	
53	130	199	208	263	399	752	1104	1602	1815	1660	1131	1764	4200	1256	8351
11	18	33	31	46	54	95	164	219	266	291	160	298	680	112	1250
15	24	37	27	36	75	136	175	276	319	269	125	334	821	129	1409
9	29	30	45	81	122	209	343	445	528	458	275	524	1357	184	2340
6	15	31	33	41	77	135	228	368	381	359	258	372	996	86	1712
1	8	21	22	23	49	80	125	185	211	237	124	209	589	56	978
6	9	22	30	38	64	109	205	293	373	283	196	312	861	84	1453
2	2	7	9	13	13	33	34	53	70	64	32	67	186	19	304
1	10	20	29	30	42	82	143	198	222	196	117	205	586	74	982
9	18	39	33	49	90	126	210	277	334	348	184	371	902	97	1554
31	74	83	82	144	210	385	563	788	1031	931	592	941	2368	494	4395
8	13	12	33	28	49	104	158	249	275	274	168	283	700	77	1228
35	44	61	75	136	187	356	525	833	879	853	503	883	2181	476	4043
9	26	30	49	60	111	186	309	438	533	499	338	520	1293	141	2292
9	17	34	36	36	58	128	183	331	324	312	194	353	865	86	1498
8	18	27	42	52	96	154	246	346	386	346	216	365	1039	131	1751
16	23	36	46	43	83	145	239	324	352	312	204	390	911	141	1646
9	26	22	30	38	57	103	203	259	307	238	125	310	785	95	1315
10	12	25	37	44	86	167	242	365	374	297	197	376	971	146	1690
10	16	39	29	56	99	195	291	346	387	330	206	418	1056	143	1823
11	11	24	32	51	101	148	248	329	343	285	186	339	958	112	1595
3	5	14	17	20	44	67	108	149	169	165	101	156	458	59	774
5	15	21	28	44	87	146	185	281	273	195	132	327	766	79	1304
8	16	31	32	49	75	117	191	245	300	238	164	299	780	85	1328
285	579	898	1035	1421	2328	4158	6422	9199	10452	9440	5928	10416	26309	4362	47015
53	120	176	186	244	360	681	998	1463	1677	1539	1060	1598	3831	1165	7654
34	40	61	79	128	168	337	480	727	795	765	448	819	1959	451	3677
20	41	57	57	92	132	233	336	444	593	531	359	560	1345	318	2582
53	130	199	208	263	399	752	1104	1602	1815	1660	1131	1764	4200	1256	8351
60	120	158	179	244	391	688	1124	1523	1772	1568	889	1856	4554	661	7960
15	34	81	94	115	203	357	592	899	1035	943	610	960	2632	245	4447
41	102	142	144	223	342	593	916	1263	1587	1475	893	1517	3856	665	6931
61	100	137	193	260	405	774	1175	1851	2011	1938	1203	2039	5039	780	9061
28	46	91	108	152	281	516	779	1057	1147	973	619	1159	3066	420	5264
14	16	38	49	71	145	215	356	478	512	450	287	495	1416	171	2369
13	31	52	60	93	162	263	376	526	573	433	296	626	1546	164	2632

Tabell 4.1 (forts)  
Döda efter kön, ålder och civilstånd länsvis m.m. 1996

KÖN LÄN	ALDER					1-4	5-9	10-14	15-19	20-24	25-29	30-34	35-39
	UNDER 1 DAG	1-6 DAGAR	7-27 DAGAR	28 DAG. -11 MÅN.	SUMMA UNDER 1 ÅR								
<b>TOTALT</b>													
<b>LÄN</b>													
STOCKHOLMS LÄN	20	18	11	25	74	21	13	13	20	49	59	100	138
UPPSALA LÄN	-	2	3	3	8	4	3	2	-	4	13	17	17
SÖDERMANLANDS LÄN	-	1	5	6	12	4	5	-	4	12	17	13	13
ÖSTERGÖTLANDS LÄN	7	6	3	8	24	4	2	3	4	9	15	20	25
JÖNKÖPINGS LÄN	2	7	5	5	19	5	3	5	6	10	8	13	20
KRONBERGS LÄN	-	1	-	3	4	1	1	1	2	2	7	6	9
KÄLMAR LÄN	1	-	2	3	6	2	2	2	5	7	7	9	15
GÖTLANDS LÄN	1	1	-	-	2	1	1	-	3	2	1	3	2
BLEKINGE LÄN	1	2	2	3	8	1	-	2	2	2	3	5	6
KRISTIANSTADS LÄN	-	3	1	9	13	1	1	-	3	3	11	12	17
MALMÖHUS LÄN	7	5	2	15	29	9	8	6	9	28	40	50	55
HÄLLANDS LÄN	-	5	2	1	8	6	-	1	12	10	8	7	9
GÖTEB. O BOHUS LÄN	12	4	11	13	40	7	6	1	7	11	26	30	48
ÄLVSBORGS LÄN	5	7	5	6	23	1	2	4	10	16	20	19	21
SKARABORGS LÄN	6	4	-	3	13	2	1	2	9	13	5	10	22
VÄRMLANDS LÄN	1	4	2	4	11	2	5	3	4	4	10	18	11
ÖREBRO LÄN	5	2	3	6	16	4	2	5	6	6	12	15	20
VÄSTMANLANDS LÄN	1	-	2	9	12	3	1	-	3	12	10	15	15
KÖPPARBERGS LÄN	6	3	2	2	13	4	2	1	10	8	8	15	19
GÄVLEBORGS LÄN	2	5	4	2	13	3	2	1	3	6	14	14	12
VÄSTERNORRLANDS LÄN	-	3	-	1	4	1	-	1	1	7	7	11	7
JÄMTLANDS LÄN	-	1	-	1	2	1	1	2	3	8	3	8	7
VÄSTERBOTTENS LÄN	2	1	3	4	10	2	1	3	7	8	9	8	9
NORRBOTTENS LÄN	1	6	-	6	13	2	1	1	7	10	15	9	22
<b>SAMTLIGA LÄN</b>	<b>80</b>	<b>91</b>	<b>68</b>	<b>138</b>	<b>377</b>	<b>91</b>	<b>63</b>	<b>59</b>	<b>140</b>	<b>247</b>	<b>328</b>	<b>427</b>	<b>539</b>
<b>STORSTADSOMRADEN</b>													
STOR-STOCKHOLM	20	15	10	23	68	21	12	13	19	45	53	93	129
STOR-GÖTEBORG	12	7	10	12	41	8	3	-	10	9	32	28	41
STOR-MALMÖ	7	3	2	7	19	3	4	5	3	20	20	34	35
<b>RIKSOMRADEN</b>													
STOCKHOLM	20	18	11	25	74	21	13	13	20	49	59	100	138
ÖSTRA HELLANSVERIGE	13	11	16	32	72	19	13	10	17	43	67	80	90
SHALAND MED ÖARNA	4	9	7	11	31	9	7	8	16	21	23	31	46
SYDSVERIGE	8	10	5	27	50	11	9	8	14	33	54	67	78
VÄSTSVERIGE	23	20	18	23	84	16	9	8	38	50	59	66	100
NORRA HELLANSVERIGE	9	12	8	8	37	9	9	5	17	18	32	47	42
HELLERSTA NORRLAND	-	4	-	2	6	2	1	3	4	15	10	19	14
ÖVRE NORRLAND	3	7	3	10	23	4	2	4	14	18	24	17	31



40- 44	45- 49	50- 54	55- 59	60- 64	65- 69	70- 74	75- 79	80- 84	85- 89	90-	CIVILSTÄND				SAMTLIGA
											OGIFTA	GIFTA	ÄNK- O ÄNK	FRÄN- SKILDA	
171	320	491	489	697	1070	1789	2370	2942	2809	2175	2291	5443	5669	2407	15810
20	50	82	63	104	146	238	376	461	472	420	348	929	983	240	2500
28	47	72	84	91	210	331	414	565	524	389	345	1048	1170	272	2835
25	67	105	119	203	316	487	779	917	884	642	618	1746	1858	428	4650
24	29	70	92	126	207	366	555	699	688	519	557	1292	1392	223	3464
12	20	39	50	63	130	188	283	376	390	353	317	710	794	116	1937
15	32	62	76	106	186	304	500	601	652	417	456	1122	1212	216	3006
9	11	22	23	31	55	76	102	128	127	103	112	281	245	64	702
8	20	44	75	70	106	204	320	372	383	281	272	678	798	164	1912
21	46	92	91	149	232	345	512	604	661	525	476	1293	1301	269	3339
74	154	218	233	394	613	934	1254	1597	1653	1259	1250	3140	3221	1006	8617
24	39	50	77	103	163	255	416	534	492	412	410	1003	1026	187	2626
93	147	193	214	368	501	865	1178	1580	1486	1183	1157	2717	3088	1022	7984
33	66	95	128	173	307	486	696	891	913	729	781	1686	1815	351	4633
16	37	78	84	121	179	287	429	641	605	483	498	1094	1241	204	3037
23	47	71	107	135	255	392	584	736	657	515	565	1253	1478	294	3590
37	53	83	91	105	208	336	536	651	623	467	510	1182	1297	287	3276
26	51	64	81	96	170	286	454	523	520	346	351	996	1077	264	2688
35	42	69	100	128	222	410	563	707	650	444	506	1231	1403	310	3450
30	53	82	92	162	242	449	664	705	655	478	506	1322	1519	333	3680
26	40	67	78	123	250	386	555	652	597	414	465	1152	1331	279	3227
14	13	39	45	70	115	183	268	330	289	256	313	563	643	138	1657
27	42	72	70	110	211	356	439	559	491	296	383	1058	1092	197	2730
30	42	80	84	144	187	315	453	548	478	342	438	998	1104	243	2783
821	1468	2340	2646	3872	6281	10268	14700	18319	17699	13448	13925	33937	36757	9514	94133
158	285	448	443	638	966	1622	2160	2652	2557	1998	2100	4903	5147	2230	14380
89	135	192	227	355	465	822	1085	1420	1334	1069	1050	2542	2809	964	7365
50	90	131	159	250	373	547	740	880	936	705	715	1845	1804	640	5004
171	320	491	489	697	1070	1789	2370	2942	2809	2175	2291	5443	5669	2407	15810
136	268	406	438	599	1050	1678	2559	3117	3023	2264	2172	5901	6385	1491	15949
60	92	193	241	326	578	934	1440	1804	1857	1392	1442	3405	3643	619	9109
103	220	354	399	613	951	1483	2086	2573	2697	2065	1998	5111	5320	1439	13868
166	289	416	503	765	1150	1893	2719	3646	3496	2807	2846	6500	7170	1764	18280
88	142	222	299	425	719	1251	1811	2148	1962	1437	1577	3806	4400	937	10720
40	53	106	123	193	365	549	823	982	886	670	778	1715	1974	417	4884
57	84	152	154	254	398	671	892	1107	969	638	821	2056	2196	440	5513

Tabell 4.2

## Döda efter kön, ålder och civilstånd 1996

Deaths by sex, age and marital status 1996

ALDER	OGIFTA		GIFTA		ÄNKL O ÄNK		FRÄNSKILDA		HELA ANTALET		SUMMA
	M	KV	M	KV	M	KV	M	KV	M	KV	
<b>ETTÅRSKLASSER</b>											
0	204	173	-	-	-	-	-	-	204	173	377
1	23	15	-	-	-	-	-	-	23	15	38
2	8	7	-	-	-	-	-	-	8	7	15
3	10	7	-	-	-	-	-	-	10	7	17
4	16	5	-	-	-	-	-	-	16	5	21
5	9	10	-	-	-	-	-	-	9	10	19
6	12	5	-	-	-	-	-	-	12	5	17
7	5	4	-	-	-	-	-	-	5	4	9
8	2	4	-	-	-	-	-	-	2	4	6
9	6	6	-	-	-	-	-	-	6	6	12
10	7	7	-	-	-	-	-	-	7	7	14
11	6	4	-	-	-	-	-	-	6	4	10
12	2	4	-	-	-	-	-	-	2	4	6
13	7	8	-	-	-	-	-	-	7	8	15
14	11	3	-	-	-	-	-	-	11	3	14
15	11	11	-	-	-	-	-	-	11	11	22
16	24	7	-	-	-	-	-	-	24	7	31
17	16	12	-	-	-	-	-	-	16	12	28
18	20	6	-	-	-	-	-	-	20	6	26
19	22	11	-	-	-	-	-	-	22	11	33
20	36	13	-	-	-	-	-	-	36	13	49
21	30	14	-	-	-	-	-	-	30	14	44
22	35	11	-	2	-	-	-	-	35	13	48
23	39	20	-	1	-	-	-	1	39	22	61
24	28	12	3	2	-	-	-	-	31	14	45
25	41	14	-	-	-	-	-	-	41	14	55
26	39	12	3	5	-	-	-	1	42	18	60
27	41	12	2	8	-	-	-	1	44	20	64
28	51	12	4	5	-	-	-	1	56	17	73
29	40	17	8	7	-	-	-	3	51	25	76
30	33	7	9	6	-	-	-	2	44	17	61
31	49	17	6	7	-	-	-	2	57	28	85
32	45	14	10	13	1	1	-	5	61	32	93
33	42	19	12	10	-	-	-	8	62	29	91
34	43	20	14	12	-	-	-	4	61	36	97
35	35	17	16	15	-	-	-	6	57	36	93
36	40	17	17	13	-	-	-	6	63	31	94
37	46	8	17	13	1	-	-	9	73	26	99
38	60	17	20	17	1	1	-	12	93	39	132
39	46	19	20	17	-	-	-	10	76	45	121
40	44	7	23	25	-	1	-	22	89	43	132
41	47	10	20	14	-	-	-	17	84	40	124
42	61	20	35	29	-	1	-	20	116	55	171
43	63	19	32	31	-	1	-	29	124	66	190
44	70	21	29	39	1	2	-	23	123	81	204
45	71	27	40	47	1	1	-	28	140	98	238
46	66	28	45	52	2	1	-	36	149	101	250
47	64	25	78	72	-	3	-	47	189	125	314
48	65	23	68	65	4	3	-	51	188	114	302
49	82	25	85	69	2	5	-	54	223	141	364
50	76	34	108	88	5	5	-	85	274	167	441
51	88	23	106	106	-	10	-	75	269	196	465
52	70	31	128	93	3	9	-	80	281	188	469
53	78	27	153	77	3	5	-	92	326	161	487
54	79	26	129	100	7	18	-	77	292	186	478

Tabell 4.2 (forts)  
Döda efter kön, ålder och civilstånd 1996

ALDER	OGIFTA		GIFTA		ANKL O ANK		FRANSKILDA		HELA ANTALET		SUMMA
	M	KV	M	KV	M	KV	M	KV	M	KV	
<b>ETTARSKLASSER</b>											
55	55	19	141	104	7	14	83	42	286	179	465
56	69	20	135	114	6	15	91	54	301	203	504
57	68	21	175	121	14	14	90	48	347	204	551
58	69	20	175	111	5	23	82	54	331	208	539
59	61	31	181	116	20	36	84	58	346	241	587
60	86	27	195	130	12	24	109	58	402	239	641
61	78	24	225	145	8	29	121	48	432	246	678
62	76	29	264	159	16	36	116	50	472	274	746
63	87	30	299	180	34	49	116	62	536	321	857
64	103	25	329	192	46	57	131	67	609	341	950
65	96	35	381	210	46	64	134	69	657	378	1035
66	107	40	408	196	43	100	148	69	706	405	1111
67	149	48	460	264	60	105	152	82	821	499	1320
68	130	50	500	240	61	112	160	77	851	479	1330
69	176	49	514	282	68	147	160	89	918	567	1485
70	175	44	585	292	81	189	158	92	999	617	1616
71	180	78	721	333	119	203	148	102	1168	716	1884
72	183	75	691	340	118	296	169	115	1161	826	1987
73	195	103	769	365	189	346	164	99	1317	913	2230
74	191	106	905	406	201	441	168	133	1465	1086	2551
75	219	105	1025	456	267	493	182	137	1693	1191	2884
76	257	109	990	460	283	585	160	159	1690	1313	3003
77	195	85	987	345	289	596	126	126	1597	1152	2749
78	195	99	968	353	292	709	140	132	1595	1293	2888
79	191	127	1020	367	356	832	136	147	1703	1473	3176
80	225	158	981	379	413	935	145	141	1764	1613	3377
81	232	152	1063	391	436	1041	130	148	1861	1732	3593
82	209	181	993	351	521	1167	99	138	1822	1837	3659
83	212	205	999	350	554	1265	105	133	1870	1953	3823
84	206	206	887	322	605	1383	105	153	1803	2064	3867
85	214	251	844	243	609	1476	79	133	1746	2103	3849
86	184	254	757	233	606	1542	88	140	1635	2169	3804
87	137	268	671	218	623	1614	62	116	1493	2216	3709
88	156	227	498	165	553	1536	52	112	1259	2040	3299
89	126	224	396	129	557	1483	35	88	1114	1924	3038
90	101	239	310	98	461	1371	32	76	904	1784	2688
91	89	221	256	60	463	1236	28	80	836	1597	2433
92	82	207	191	56	330	1053	20	65	623	1381	2004
93	55	170	143	37	284	893	12	45	494	1145	1639
94	35	130	105	12	202	764	10	47	352	953	1305
95	26	136	52	18	176	605	3	24	257	783	1040
96	23	95	32	8	137	422	6	18	198	543	741
97	16	83	28	1	85	325	3	25	132	434	566
98	6	61	14	2	54	213	3	9	77	285	362
99	2	43	8	1	35	139	2	4	47	187	234
100	2	29	6	-	35	102	-	5	43	136	179
101	1	21	2	-	18	68	-	1	21	90	111
102	3	8	2	1	8	47	-	4	13	60	73
103	-	8	-	-	4	20	-	1	4	29	33
104	-	1	-	-	4	14	-	-	4	15	19
105	-	2	-	-	2	6	-	-	2	8	10
106	-	-	-	-	1	3	-	-	1	3	4
107	-	-	-	-	-	2	-	-	1	3	3
108	-	2	-	-	-	2	-	-	-	4	4
<b>SUMMA</b>	<b>7997</b>	<b>5928</b>	<b>23521</b>	<b>10416</b>	<b>10448</b>	<b>26309</b>	<b>5152</b>	<b>4362</b>	<b>47118</b>	<b>47015</b>	<b>94133</b>

Tabell 4.2 (forts)  
Döda efter kön, ålder och civilstånd 1996

ÅLDER	OGIFTA		GIFTA		ÄNKL O ÄNK		FRÄNSKILDA		HELA ANTALET		SUMMA
	M	KV	M	KV	M	KV	M	KV	M	KV	
<b>FEMÅRSKLASSER</b>											
- 4	261	207	-	-	-	-	-	-	261	207	468
5- 9	34	29	-	-	-	-	-	-	34	29	63
10-14	33	26	-	-	-	-	-	-	33	26	59
15-19	93	47	-	-	-	-	-	-	93	47	140
20-24	168	70	3	5	-	-	-	1	171	76	247
25-29	212	67	17	25	-	-	5	2	234	94	328
30-34	212	77	51	48	1	1	21	16	285	142	427
35-39	227	78	90	75	2	1	43	23	362	177	539
40-44	285	77	139	138	1	5	111	65	536	285	821
45-49	348	128	316	305	9	13	216	133	889	579	1468
50-54	391	141	624	464	18	47	409	246	1442	898	2340
55-59	322	111	807	566	52	102	430	256	1611	1035	2646
60-64	430	135	1312	806	116	195	593	285	2451	1421	3872
65-69	658	222	2263	1192	278	528	754	386	3953	2328	6281
70-74	924	406	3671	1736	708	1475	807	541	6110	4158	10268
75-79	1057	525	4990	1981	1487	3215	744	701	8278	6422	14700
80-84	1084	902	4923	1793	2529	5791	584	713	9120	9199	18319
85-89	817	1224	3166	988	2948	7651	316	589	7247	10452	17699
90-	441	1456	1149	294	2299	7285	119	405	4008	9440	13448
<b>SUMMA</b>	<b>7997</b>	<b>5928</b>	<b>23521</b>	<b>10416</b>	<b>10448</b>	<b>26309</b>	<b>5152</b>	<b>4362</b>	<b>47118</b>	<b>47015</b>	<b>94133</b>

Tabell 4.3  
Dödstal efter kön, ålder och civilstånd 1996  
Death rates by sex, age and marital status 1996

ÅLDER	OGIFTA		GIFTA		ÄNKLINGAR OCH ÄNKOR		FRÄNSKILDA		HELA ANTALET		SUMMA
	M	KV	M	KV	M	KV	M	KV	M	KV	
0	4,19	3,71	0,00	0,00	0,00	0,00	0,00	0,00	4,19	3,71	3,96
1- 4	0,24	0,15	0,00	0,00	0,00	0,00	0,00	0,00	0,24	0,15	0,19
5- 9	0,11	0,10	0,00	0,00	0,00	0,00	0,00	0,00	0,11	0,10	0,11
10-14	0,13	0,11	0,00	0,00	0,00	0,00	0,00	0,00	0,13	0,11	0,12
15-19	0,36	0,19	0,00	0,00	0,00	0,00	..	0,00	0,36	0,19	0,28
20-24	0,59	0,27	0,44	0,25	..	0,00	0,00	0,61	0,59	0,27	0,43
25-29	0,82	0,32	0,34	0,30	0,00	0,00	0,99	0,19	0,75	0,31	0,53
30-34	1,08	0,54	0,44	0,33	5,99	1,67	1,32	0,69	0,87	0,46	0,67
35-39	1,78	0,88	0,62	0,46	5,70	0,75	1,73	0,71	1,21	0,62	0,92
40-44	3,09	1,24	0,81	0,76	1,28	1,87	3,15	1,49	1,79	0,99	1,40
45-49	4,82	2,75	1,56	1,49	5,10	2,27	4,43	2,23	2,74	1,83	2,29
50-54	7,85	4,80	3,00	2,30	5,41	4,41	7,42	3,92	4,56	2,95	3,77
55-59	11,62	6,64	5,06	3,67	12,24	6,40	10,37	5,72	6,91	4,47	5,70
60-64	20,48	10,46	9,46	6,02	18,04	7,58	19,73	8,42	12,50	6,88	9,62
65-69	32,60	17,27	17,05	9,48	26,65	11,94	32,50	13,98	21,19	11,06	15,82
70-74	48,28	28,68	29,29	16,07	41,92	20,99	47,98	23,65	34,29	19,31	26,09
75-79	76,33	39,14	51,75	27,70	67,74	35,21	72,98	42,74	58,12	33,33	43,87
80-84	121,95	72,46	92,28	54,29	114,52	65,04	122,84	70,28	102,39	63,59	78,38
85-89	192,55	128,34	153,01	100,11	183,44	121,06	188,88	120,16	169,80	119,44	135,95
90-	321,19	252,65	260,37	179,82	306,25	234,86	301,27	232,76	292,81	235,08	249,75

1) BERÄKNAT PÅ ANTALET LEVANDE FÖDDA, ÖVRIGA DÖDSTAL ÄR BERÄKNADE PÅ MEDELFOJKMÄNGDEN.

Tabell 4.4

## Döda efter kön, födelseår och civilstånd 1996

Death rates by sex, year of birth and marital status 1996

FÖDELSEÅR	OGIFTA		GIFTA		ÄNKL O ÄNK		FRÄNSKILDA		HELA ANTALET		SUMMA
	M	KV	M	KV	M	KV	M	KV	M	KV	
<b>ETTÄRSKLASSER</b>											
1996	178	149	-	-	-	-	-	-	178	149	327
1995	40	31	-	-	-	-	-	-	40	31	71
1994	15	12	-	-	-	-	-	-	15	12	27
1993	8	7	-	-	-	-	-	-	8	7	15
1992	15	5	-	-	-	-	-	-	15	5	20
1991	7	7	-	-	-	-	-	-	7	7	14
1990	12	10	-	-	-	-	-	-	12	10	22
1989	8	2	-	-	-	-	-	-	8	2	10
1988	4	5	-	-	-	-	-	-	4	5	9
1987	4	4	-	-	-	-	-	-	4	4	8
1986	7	9	-	-	-	-	-	-	7	9	16
1985	6	5	-	-	-	-	-	-	6	5	11
1984	5	4	-	-	-	-	-	-	5	4	9
1983	4	4	-	-	-	-	-	-	4	4	8
1982	7	6	-	-	-	-	-	-	7	6	13
1981	14	7	-	-	-	-	-	-	14	7	21
1980	17	8	-	-	-	-	-	-	17	8	25
1979	18	13	-	-	-	-	-	-	18	13	31
1978	16	8	-	-	-	-	-	-	16	8	24
1977	22	7	-	-	-	-	-	-	22	7	29
1976	35	12	-	-	-	-	-	-	35	12	47
1975	24	13	-	-	-	-	-	-	24	13	37
1974	40	16	-	1	-	-	-	-	40	17	57
1973	36	13	-	1	-	-	-	-	36	14	50
1972	34	17	-	3	-	-	1	-	34	21	55
1971	38	14	3	-	-	-	-	-	41	14	55
1970	33	12	2	2	-	-	-	-	35	14	49
1969	45	11	2	8	-	-	-	1	47	20	67
1968	43	11	2	5	-	-	1	-	46	16	62
1967	44	18	5	7	-	-	4	1	53	26	79
1966	45	10	10	6	-	-	-	2	55	18	73
1965	38	11	7	6	-	-	4	3	49	20	69
1964	48	16	9	13	1	-	2	4	60	33	93
1963	45	15	10	7	-	-	1	3	62	26	88
1962	34	20	14	14	-	-	7	2	55	36	91
1961	36	19	12	12	-	-	3	3	51	34	85
1960	45	19	16	16	-	-	5	3	66	38	104
1959	41	10	23	13	1	-	9	6	74	29	103
1958	48	9	18	13	-	-	11	1	77	23	100
1957	56	18	19	17	1	1	8	9	84	45	129
1956	49	14	18	21	-	-	21	10	88	45	133
1955	42	12	24	20	-	1	16	12	82	45	127
1954	57	14	28	20	-	1	19	10	104	45	149
1953	58	23	33	30	-	-	23	12	114	65	179
1952	66	19	32	37	-	1	25	17	123	74	197
1951	71	25	33	40	2	3	28	18	134	86	220
1950	70	25	38	59	2	1	36	24	146	109	255
1949	68	28	66	56	-	2	38	23	172	109	281
1948	60	23	79	66	2	3	50	14	191	106	297
1947	78	21	69	63	4	2	53	37	204	123	327
1946	70	40	99	90	1	7	71	46	241	183	424
1945	91	20	107	96	4	6	71	43	273	165	438
1944	77	26	107	93	1	11	87	59	272	189	461
1943	70	29	152	86	3	7	74	56	299	178	477
1942	81	29	149	85	7	11	94	48	331	173	504
1941	73	18	130	110	6	16	73	42	282	186	468
1940	57	29	131	113	5	11	92	43	285	196	481
1939	70	12	164	125	13	19	92	52	339	208	547
1938	61	24	163	100	10	21	90	48	324	193	517
1937	73	20	190	114	8	24	80	62	351	220	571

Tabell 4.4 (forts)  
Döda efter kön, födelseår och civilstånd 1996

FÖDELSEÅR	OGIFTA		GIFTA		ÄNK O ÄNK		FRÄNSKILDA		HELA ANTALET		SUMMA
	M	KV	M	KV	M	KV	M	KV	M	KV	
<b>ETTÅRSKLASSER</b>											
1936	77	33	171	130	18	30	98	57	364	250	614
1935	65	23	206	131	8	24	108	51	387	229	616
1934	85	30	282	144	11	37	120	50	498	261	759
1933	79	31	249	181	27	42	122	53	477	307	784
1932	104	24	309	184	41	57	130	64	584	329	913
1931	94	29	361	202	48	55	137	63	640	349	989
1930	110	44	401	195	44	80	126	82	681	401	1082
1929	120	39	431	226	52	101	136	73	739	439	1178
1928	141	41	505	263	63	108	175	74	884	486	1370
1927	139	53	473	258	54	137	150	86	816	534	1350
1926	188	50	557	285	82	148	147	84	974	567	1541
1925	174	62	639	316	97	218	160	103	1070	699	1769
1924	179	84	725	323	116	244	156	111	1176	762	1938
1923	196	85	743	363	162	319	174	104	1275	871	2146
1922	184	98	812	406	189	372	183	113	1368	989	2357
1921	218	110	995	402	223	459	158	140	1594	1111	2705
1920	239	112	1019	491	301	578	178	154	1737	1335	3072
1919	219	89	933	364	277	546	143	135	1572	1134	2706
1918	194	85	994	369	275	661	128	130	1591	1245	2836
1917	196	107	1022	348	322	786	135	132	1675	1373	3048
1916	206	152	1000	383	386	873	136	154	1728	1562	3290
1915	217	155	964	378	440	982	142	139	1765	1654	3419
1914	242	163	1050	379	472	1148	121	152	1885	1842	3727
1913	205	206	997	334	522	1179	99	133	1823	1852	3675
1912	206	205	959	350	575	1315	105	134	1845	2004	3849
1911	198	212	867	285	645	1437	93	150	1803	2084	3887
1910	208	245	789	235	579	1501	92	135	1668	2116	3784
1909	166	271	720	227	624	1595	62	133	1572	2226	3798
1908	152	250	596	188	578	1582	63	122	1389	2142	3531
1907	131	239	422	155	581	1512	49	93	1183	1999	3182
1906	122	228	391	115	508	1438	32	72	1053	1853	2906
1905	84	222	262	76	462	1294	24	75	832	1667	2499
1904	96	220	228	56	390	1157	27	83	741	1516	2257
1903	63	186	163	41	317	940	15	52	558	1219	1777
1902	46	155	118	27	229	842	13	44	406	1068	1474
1901	31	133	91	16	191	690	6	40	319	879	1198
1900	26	125	36	13	165	533	4	17	231	688	919
1899	16	78	24	5	96	366	5	27	141	476	617
1898	11	68	27	2	72	257	3	13	113	340	453
1897	6	53	11	-	44	178	1	5	62	236	298
1896	2	40	6	1	38	126	2	6	48	173	221
1895	2	22	4	-	23	87	-	2	29	111	140
1894	1	16	2	1	15	54	-	3	18	74	92
1893	2	11	1	-	8	33	-	2	11	46	57
1892	-	2	-	-	2	18	-	1	2	21	23
1891	-	-	-	-	3	10	-	-	3	10	13
1890	-	2	-	-	2	6	-	-	2	8	10
1889	-	-	-	-	-	3	-	-	-	3	3
1888	-	2	-	-	-	2	-	1	-	5	5
<b>SUMMA</b>	<b>7997</b>	<b>5928</b>	<b>23521</b>	<b>10416</b>	<b>10448</b>	<b>26309</b>	<b>5152</b>	<b>4362</b>	<b>47118</b>	<b>47015</b>	<b>94133</b>

Tabell 4.4 (forts)  
Döda efter kön, födelseår och civilstånd 1996

FÖDELSEÅR	OGIFTA		GIFTA		ANKL O ANK		FRANSKILDA		HELA ANTALET		SUMMA
	M	KV	M	KV	M	KV	M	KV	M	KV	
<b>FEMÅRSKLASSER</b>											
1996-1992	256	204	-	-	-	-	-	-	256	204	460
1991-1987	35	28	-	-	-	-	-	-	35	28	63
1986-1982	29	28	-	-	-	-	-	-	29	28	57
1981-1977	87	43	-	-	-	-	-	-	87	43	130
1976-1972	169	71	-	5	-	-	-	1	169	77	246
1971-1967	203	66	14	22	-	-	5	2	222	90	312
1966-1962	210	72	50	46	1	1	20	14	281	133	414
1961-1957	226	75	88	71	2	1	36	22	352	169	521
1956-1952	272	82	135	128	-	3	104	61	511	274	785
1951-1947	347	122	285	284	10	11	205	116	847	533	1380
1946-1942	389	144	614	450	16	42	397	252	1416	888	2304
1941-1937	334	103	778	562	42	91	427	247	1581	1003	2584
1936-1932	410	141	1217	770	105	190	578	275	2310	1376	3686
1931-1927	604	206	2171	1144	261	481	724	378	3760	2209	5969
1926-1922	921	379	3476	1693	646	1301	820	515	5863	3888	9751
1921-1917	1066	503	4963	1974	1398	3030	742	691	8169	6198	14367
1916-1912	1076	881	4972	1824	2395	5497	603	712	9046	8914	17960
1911-1907	855	1217	3394	1090	3007	7627	359	633	7615	10567	18182
1906-	508	1563	1364	353	2565	8034	132	443	4569	10393	14962
<b>SUMMA</b>	<b>7997</b>	<b>5928</b>	<b>23521</b>	<b>10416</b>	<b>10448</b>	<b>26309</b>	<b>5152</b>	<b>4362</b>	<b>47118</b>	<b>47015</b>	<b>94133</b>

Tabell 4.5  
Dödstal efter kön, ålder och medborgarskap 1996  
Death rates by sex, age and citizenship 1996

ÅLDER	MEDBORGARSKAPSLAND SVERIGE			ÖVRIGA LÄNDER			HELA BEFOLKNINGEN		
	M	KV	SUMMA	M	KV	SUMMA	M	KV	SUMMA
0	4,10	3,64	3,87	5,18	4,46	4,83	4,19	3,71	3,96
1-4	0,22	0,15	0,18	0,52	0,19	0,36	0,24	0,15	0,19
5-9	0,11	0,10	0,11	0,15	0,05	0,10	0,11	0,10	0,11
10-14	0,13	0,11	0,12	0,06	0,00	0,03	0,13	0,11	0,12
15-19	0,36	0,19	0,28	0,32	0,19	0,26	0,36	0,19	0,28
20-24	0,58	0,26	0,42	0,71	0,39	0,53	0,59	0,27	0,43
25-29	0,74	0,29	0,52	0,79	0,49	0,63	0,75	0,31	0,53
30-34	0,83	0,44	0,64	1,22	0,64	0,94	0,87	0,46	0,67
35-39	1,19	0,61	0,90	1,48	0,72	1,10	1,21	0,62	0,92
40-44	1,71	0,98	1,35	2,77	1,10	1,94	1,79	0,99	1,40
45-49	2,67	1,84	2,26	3,79	1,71	2,77	2,74	1,83	2,29
50-54	4,49	2,90	3,71	6,01	3,92	5,05	4,56	2,95	3,77
55-59	6,81	4,49	5,65	8,87	4,09	6,59	6,91	4,47	5,70
60-64	12,37	6,76	9,49	15,62	9,73	12,56	12,50	6,88	9,62
65-69	21,01	11,06	15,74	26,87	11,23	18,12	21,19	11,06	15,82
70-74	34,17	19,28	26,04	39,81	20,78	28,66	34,29	19,31	26,09
75-79	58,07	33,47	43,94	62,03	24,24	38,50	58,12	33,33	43,87
80-84	102,36	63,65	78,43	105,13	58,18	73,35	102,39	63,59	78,38
85-89	170,17	119,71	136,27	124,26	91,89	101,19	169,80	119,44	135,95
90-	293,77	235,89	250,60	200,00	148,25	162,43	292,81	235,08	249,76

Tabell 4.6

## Döda efter kön, födelseår, ålder och civilstånd 1996

Deaths by sex, year of birth, age and marital status 1996

FÖDELSEÅR	ÅLDER	OGIFTA		GIFTA		ÄNKL O ÄNK		FRÄNSKILDA		HELA ANTALET		SUMMA
		M	KV	M	KV	M	KV	M	KV	M	KV	
1996	0	178	149	-	-	-	-	-	-	178	149	327
1995	0	26	24	-	-	-	-	-	-	26	24	50
1995	1	14	7	-	-	-	-	-	-	14	7	21
1994	1	9	8	-	-	-	-	-	-	9	8	17
1994	2	6	4	-	-	-	-	-	-	6	4	10
1993	2	2	3	-	-	-	-	-	-	2	3	5
1993	3	6	4	-	-	-	-	-	-	6	4	10
1992	3	4	3	-	-	-	-	-	-	4	3	7
1992	4	11	2	-	-	-	-	-	-	11	2	13
1991	4	5	3	-	-	-	-	-	-	5	3	8
1991	5	2	4	-	-	-	-	-	-	2	4	6
1990	5	7	6	-	-	-	-	-	-	7	6	13
1990	6	5	4	-	-	-	-	-	-	5	4	9
1989	6	7	1	-	-	-	-	-	-	7	1	8
1989	7	1	1	-	-	-	-	-	-	1	1	2
1988	7	4	3	-	-	-	-	-	-	4	3	7
1988	8	-	2	-	-	-	-	-	-	-	2	2
1987	8	2	2	-	-	-	-	-	-	2	2	4
1987	9	2	2	-	-	-	-	-	-	2	2	4
1986	9	4	4	-	-	-	-	-	-	4	4	8
1986	10	3	5	-	-	-	-	-	-	3	5	8
1985	10	4	2	-	-	-	-	-	-	4	2	6
1985	11	2	3	-	-	-	-	-	-	2	3	5
1984	11	4	1	-	-	-	-	-	-	4	1	5
1984	12	1	3	-	-	-	-	-	-	1	3	4
1983	12	1	1	-	-	-	-	-	-	1	1	2
1983	13	3	3	-	-	-	-	-	-	3	3	6
1982	13	4	5	-	-	-	-	-	-	4	5	9
1982	14	3	1	-	-	-	-	-	-	3	1	4
1981	14	8	2	-	-	-	-	-	-	8	2	10
1981	15	6	5	-	-	-	-	-	-	6	5	11
1980	15	5	6	-	-	-	-	-	-	5	6	11
1980	16	12	2	-	-	-	-	-	-	12	2	14
1979	16	12	5	-	-	-	-	-	-	12	5	17
1979	17	6	8	-	-	-	-	-	-	6	8	14
1978	17	10	4	-	-	-	-	-	-	10	4	14
1978	18	6	4	-	-	-	-	-	-	6	4	10
1977	18	14	2	-	-	-	-	-	-	14	2	16
1977	19	8	5	-	-	-	-	-	-	8	5	13
1976	19	14	6	-	-	-	-	-	-	14	6	20
1976	20	21	6	-	-	-	-	-	-	21	6	27
1975	20	15	7	-	-	-	-	-	-	15	7	22
1975	21	9	6	-	-	-	-	-	-	9	6	15
1974	21	21	8	-	-	-	-	-	-	21	8	29
1974	22	19	8	-	1	-	-	-	-	19	9	28



Tabell 4.6 (forts)

Döda efter kön, födelseår, ålder och civilstånd 1996

FÖDELSEÅR	ÅLDER	OGIFTA		GIFTA		ÄNKL O ÄNK		FRÄNSKILDA		HELA ANTALET		SUMMA
		M	KV	M	KV	M	KV	M	KV	M	KV	
1973	22	16	3	-	1	-	-	-	-	16	4	20
1973	23	20	10	-	-	-	-	-	-	20	10	30
1972	23	19	10	-	1	-	-	-	1	19	12	31
1972	24	15	7	-	2	-	-	-	-	15	9	24
1971	24	13	5	3	-	-	-	-	-	16	5	21
1971	25	25	9	-	-	-	-	-	-	25	9	34
1970	25	16	5	-	-	-	-	-	-	16	5	21
1970	26	17	7	2	2	-	-	-	-	19	9	28
1969	26	22	5	1	3	-	-	-	1	23	9	32
1969	27	23	6	1	5	-	-	-	-	24	11	35
1968	27	18	6	1	3	-	-	1	-	20	9	29
1968	28	25	5	1	2	-	-	-	-	26	7	33
1967	28	26	7	3	3	-	-	1	-	30	10	40
1967	29	18	11	2	4	-	-	3	1	23	16	39
1966	29	22	6	6	3	-	-	-	-	28	9	37
1966	30	23	4	4	3	-	-	-	2	27	9	36
1965	30	10	3	5	3	-	-	2	2	17	8	25
1965	31	28	8	2	3	-	-	2	1	32	12	44
1964	31	21	9	4	4	-	-	-	3	25	16	41
1964	32	27	7	5	9	1	-	2	1	35	17	52
1963	32	18	7	5	4	-	1	3	3	26	15	41
1963	33	27	8	5	3	-	-	4	-	36	11	47
1962	33	15	11	7	7	-	-	4	-	26	18	44
1962	34	19	9	7	7	-	-	3	2	29	18	47
1961	34	24	11	7	5	-	-	1	2	32	18	50
1961	35	12	8	5	7	-	-	2	1	19	16	35
1960	35	23	9	11	8	-	-	4	3	38	20	58
1960	36	22	10	5	8	-	-	1	-	28	18	46
1959	36	18	7	12	5	-	-	5	1	35	13	48
1959	37	23	3	11	8	1	-	4	5	39	16	55
1958	37	23	5	6	5	-	-	5	-	34	10	44
1958	38	25	4	12	8	-	-	6	1	43	13	56
1957	38	35	13	8	9	1	1	6	3	50	26	76
1957	39	21	5	11	8	-	-	2	6	34	19	53
1956	39	25	14	9	9	-	-	8	3	42	26	68
1956	40	24	-	9	12	-	-	13	7	46	19	65
1955	40	20	7	14	13	-	1	9	3	43	24	67
1955	41	22	5	10	7	-	-	7	9	39	21	60
1954	41	25	5	10	7	-	-	10	7	45	19	64
1954	42	32	9	18	13	-	1	9	3	59	26	85
1953	42	29	11	17	16	-	-	11	2	57	29	86
1953	43	29	12	16	14	-	-	12	10	57	36	93
1952	43	34	7	16	17	-	1	17	5	67	30	97
1952	44	32	12	16	20	-	-	8	12	56	44	100
1951	44	38	9	13	19	1	2	15	7	67	37	104
1951	45	33	16	20	21	1	1	13	11	67	49	116

Tabell 4.6 (forts)  
Döda efter kön, födelseår, ålder och civilstånd 1996

FÖDELSEÅR	ALDER	OGIFTA		GIFTA		ÄNKL O ÄNK		FRÄNSKILDA		HELA ANTALET		SUMMA
		M	KV	M	KV	M	KV	M	KV	M	KV	
1950	45	38	11	20	26	-	-	15	12	73	49	122
1950	46	32	14	18	33	2	1	21	12	73	60	133
1949	46	34	14	27	19	-	-	15	8	76	41	117
1949	47	34	14	39	37	-	2	23	15	96	68	164
1948	47	30	11	39	35	-	1	24	10	93	57	150
1948	48	30	12	40	31	2	2	26	4	98	49	147
1947	48	35	11	28	34	2	1	25	19	90	65	155
1947	49	43	10	41	29	2	1	28	18	114	58	172
1946	49	39	15	44	40	-	4	26	24	109	83	192
1946	50	31	25	55	50	1	3	45	22	132	100	232
1945	50	45	9	53	38	4	2	40	18	142	67	209
1945	51	46	11	54	58	-	4	31	25	131	98	229
1944	51	42	12	52	48	-	6	44	32	138	98	236
1944	52	35	14	55	45	1	5	43	27	134	91	225
1943	52	35	17	73	48	2	4	37	28	147	97	244
1943	53	35	12	79	38	1	3	37	28	152	81	233
1942	53	43	15	74	39	2	2	55	24	174	80	254
1942	54	38	14	75	46	5	9	39	24	157	93	250
1941	54	41	12	54	54	2	9	38	18	135	93	228
1941	55	32	6	76	56	4	7	35	24	147	93	240
1940	55	23	13	65	48	3	7	48	18	139	86	225
1940	56	34	16	66	65	2	4	44	25	146	110	256
1939	56	35	4	69	49	4	11	47	29	155	93	248
1939	57	35	8	95	76	9	8	45	23	184	115	299
1938	57	33	13	80	45	5	6	45	25	163	89	252
1938	58	28	11	83	55	5	15	45	23	161	104	265
1937	58	41	9	92	56	-	8	37	31	170	104	274
1937	59	32	11	98	58	8	16	43	31	181	116	297
1936	59	29	20	83	58	12	20	41	27	165	125	290
1936	60	48	13	88	72	6	10	57	30	199	125	324
1935	60	38	14	107	58	6	14	52	28	203	114	317
1935	61	27	9	99	73	2	10	56	23	184	115	299
1934	61	51	15	126	72	6	19	65	25	248	131	379
1934	62	34	15	156	72	5	18	55	25	250	130	380
1933	62	42	14	108	87	11	18	61	25	222	144	366
1933	63	37	17	141	94	16	24	61	28	255	163	418
1932	63	50	13	158	86	18	25	55	34	281	158	439
1932	64	54	11	151	98	23	32	75	30	303	171	474
1931	64	49	14	178	94	23	25	56	37	306	170	476
1931	65	45	15	183	108	25	30	81	26	334	179	513
1930	65	51	20	198	102	21	34	53	43	323	199	522
1930	66	59	24	203	93	23	46	73	39	358	202	560
1929	66	48	16	205	103	20	54	75	30	348	203	551
1929	67	72	23	226	123	32	47	61	43	391	236	627
1928	67	77	25	234	141	28	58	91	39	430	263	693
1928	68	64	16	271	122	35	50	84	35	454	223	677

Tabell 4.6 (forts)  
Döda efter kön, födelseår, ålder och civilstånd 1996

FÖDELSEÅR	ÅLDER	OGIFTA		GIFTA		ÄNK O ÄNK		FRÄNSKILDA		HELA ANTALET		SUMMA
		M	KV	M	KV	M	KV	M	KV	M	KV	
1927	68	66	34	229	118	26	62	76	42	397	256	653
1927	69	73	19	244	140	28	75	74	44	419	278	697
1926	69	103	30	270	142	40	72	86	45	499	289	788
1926	70	85	20	287	143	42	76	61	39	475	278	753
1925	70	90	24	298	149	39	113	97	53	524	339	863
1925	71	84	38	341	167	58	105	63	50	546	360	906
1924	71	96	40	380	166	61	98	85	52	622	356	978
1924	72	83	44	345	157	55	146	71	59	554	406	960
1923	72	100	31	346	183	63	150	98	56	607	420	1027
1923	73	96	54	397	180	99	169	76	48	668	451	1119
1922	73	99	49	372	185	90	177	88	51	649	462	1111
1922	74	85	49	440	221	99	195	95	62	719	527	1246
1921	74	106	57	465	185	102	246	73	71	746	559	1305
1921	75	112	53	530	217	121	213	85	69	848	552	1400
1920	75	107	52	495	239	146	280	97	68	845	639	1484
1920	76	132	60	524	252	155	298	81	86	892	696	1588
1919	76	125	49	466	208	128	287	79	73	798	617	1415
1919	77	94	40	467	156	149	259	64	62	774	517	1291
1918	77	101	45	520	189	140	337	62	64	823	635	1458
1918	78	93	40	474	180	135	324	66	66	768	610	1378
1917	78	102	59	494	173	157	385	74	66	827	683	1510
1917	79	94	48	528	175	165	401	61	66	848	690	1538
1916	79	97	79	492	192	191	431	75	81	855	783	1638
1916	80	109	73	508	191	195	442	61	73	873	779	1652
1915	80	116	85	473	188	218	493	84	68	891	834	1725
1915	81	101	70	493	190	222	489	58	71	874	820	1694
1914	81	131	82	570	201	214	552	72	77	987	912	1899
1914	82	111	81	480	178	258	596	49	75	898	930	1828
1913	82	98	100	513	173	263	571	50	63	924	907	1831
1913	83	107	106	484	161	259	608	49	70	899	945	1844
1912	83	105	99	515	189	295	657	56	63	971	1008	1979
1912	84	101	106	444	161	280	658	49	71	874	996	1870
1911	84	105	100	443	161	325	725	56	82	929	1068	1997
1911	85	93	112	424	124	320	712	37	68	874	1016	1890
1910	85	121	139	420	119	289	764	42	65	872	1087	1959
1910	86	87	106	369	116	290	737	50	70	796	1029	1825
1909	86	97	148	388	117	316	805	38	70	839	1140	1979
1909	87	69	123	332	110	308	790	24	63	733	1086	1819
1908	87	68	145	339	108	315	824	38	53	760	1130	1890
1908	88	84	105	257	80	263	758	25	69	629	1012	1641
1907	88	72	122	241	85	290	778	27	43	630	1028	1658
1907	89	59	117	181	70	291	734	22	50	553	971	1524
1906	89	67	107	215	59	266	749	13	38	561	953	1514
1906	90	55	121	176	56	242	689	19	34	492	900	1392
1905	90	46	118	134	42	219	682	13	42	412	884	1296
1905	91	38	104	128	34	243	612	11	33	420	783	1203

Tabell 4.6 (forts)  
Döda efter kön, födelseår, ålder och civilstånd 1996

FÖDELSEÅR	ÅLDER	OGIFTA		GIFTA		ÄNKL O ÄNK		FRÄNSKILDA		HELA ANTALET		SUMMA
		M	KV	M	KV	M	KV	M	KV	M	KV	
1904	91	51	117	128	26	220	624	17	47	416	814	1230
1904	92	45	103	100	30	170	533	10	36	325	702	1027
1903	92	37	104	91	26	160	520	10	29	298	679	977
1903	93	26	82	72	15	157	420	5	23	260	540	800
1902	93	29	88	71	22	127	473	7	22	234	605	839
1902	94	17	67	47	5	102	369	6	22	172	463	635
1901	94	18	63	58	7	100	395	4	25	180	490	670
1901	95	13	70	33	9	91	295	2	15	139	389	528
1900	95	13	66	19	9	85	310	1	9	118	394	512
1900	96	13	59	17	4	80	223	3	8	113	294	407
1899	96	10	36	15	4	57	199	3	10	85	249	334
1899	97	6	42	9	1	39	167	2	17	56	227	283
1898	97	10	41	19	-	46	158	1	8	76	207	283
1898	98	1	27	8	2	26	99	2	5	37	133	170
1897	98	5	34	6	-	28	114	1	4	40	152	192
1897	99	1	19	5	-	16	64	-	1	22	84	106
1896	99	1	24	3	1	19	75	2	3	25	103	128
1896	100	1	16	3	-	19	51	-	3	23	70	93
1895	100	1	13	3	-	16	51	-	2	20	66	86
1895	101	1	9	1	-	7	36	-	-	9	45	54
1894	101	-	12	1	-	11	32	-	1	12	45	57
1894	102	1	4	1	1	4	22	-	2	6	29	35
1893	102	2	4	1	-	4	25	-	2	7	31	38
1893	103	-	7	-	-	4	8	-	-	4	15	19
1892	103	-	1	-	-	-	12	-	1	-	14	14
1892	104	-	1	-	-	2	6	-	-	2	7	9
1891	104	-	-	-	-	2	8	-	-	2	8	10
1891	105	-	-	-	-	1	2	-	-	1	2	3
1890	105	-	2	-	-	1	4	-	-	1	6	7
1890	106	-	-	-	-	1	2	-	-	1	2	3
1889	106	-	-	-	-	-	1	-	-	-	1	1
1889	107	-	-	-	-	-	2	-	-	-	2	2
1888	107	-	-	-	-	-	-	-	1	-	1	1
1888	108	-	2	-	-	-	2	-	-	-	4	4
<b>SUMMA</b>		<b>7997</b>	<b>5928</b>	<b>23521</b>	<b>10416</b>	<b>10448</b>	<b>26309</b>	<b>5152</b>	<b>4362</b>	<b>47118</b>	<b>47015</b>	<b>94133</b>



**Tabell 4.8**  
**Döda efter kön, ålder och medborgarskap 1996**  
 Deaths by sex, age and citizenship 1996

KÖN	MEDBORGARSKAPSLAND													
	ALDER	SVE- RIGE	DAN- MARK	FIN- LAND	IS- LAND	NORGE	FRANK- RIKE	GREK- LAND	ITA- LIEN	JUGO- SLA- VIEN	NEDER- LÄN- DERNA	POLEN	RUMÄ- NIEN	SCHWEIZ
<b>MAN</b>														
0	182	-	1	-	-	-	-	-	-	2	-	1	-	-
1-4	48	-	1	-	-	-	-	-	-	-	-	1	-	-
5-9	31	-	1	-	-	-	-	-	-	-	-	-	-	-
10-14	32	-	-	-	-	-	-	-	-	-	-	-	-	-
15-19	88	-	1	-	-	-	-	1	-	-	-	-	-	-
20-24	159	1	4	-	1	-	-	-	-	1	-	3	-	-
25-29	214	2	3	-	2	-	-	-	-	1	-	-	-	-
30-34	248	-	8	1	2	-	-	-	-	2	-	1	-	-
35-39	323	2	9	-	3	-	-	-	2	1	-	-	1	1
40-44	475	2	27	-	3	-	-	-	-	5	-	1	-	-
45-49	815	4	48	-	3	1	-	-	-	6	-	1	1	-
50-54	1351	7	46	1	7	-	-	-	-	2	1	-	-	1
55-59	1511	6	42	-	8	-	-	-	2	7	1	-	-	-
60-64	2326	11	51	-	12	-	2	1	1	10	1	2	-	-
65-69	3795	29	56	-	11	-	-	5	-	8	1	3	2	-
70-74	5965	26	45	-	24	-	-	3	4	-	-	1	1	-
75-79	8171	27	30	-	16	-	-	1	4	1	-	-	-	1
80-84	9038	9	18	-	20	-	-	1	6	-	6	1	1	1
85-89	7205	2	8	-	5	-	1	-	1	1	3	-	-	-
90-	3980	5	3	-	-	-	-	1	1	-	-	-	-	-
<b>SUMMA</b>	<b>45957</b>	<b>133</b>	<b>402</b>	<b>2</b>	<b>117</b>	<b>1</b>	<b>4</b>	<b>16</b>	<b>61</b>	<b>6</b>	<b>23</b>	<b>6</b>	<b>4</b>	
<b>KVINNOR</b>														
0	155	1	4	-	-	-	-	-	-	1	-	-	-	-
1-4	31	-	-	-	-	-	-	-	-	-	-	-	-	-
5-9	28	-	-	-	-	-	-	-	-	1	-	-	-	-
10-14	26	-	-	-	-	-	-	-	-	-	-	-	-	-
15-19	44	-	1	-	-	-	-	-	-	-	-	-	-	-
20-24	68	1	3	1	-	-	-	-	-	-	-	-	-	-
25-29	80	2	3	-	-	-	-	-	-	-	-	3	-	-
30-34	123	1	1	-	2	-	-	-	-	-	-	-	-	-
35-39	158	-	3	-	2	-	-	-	-	1	-	1	-	-
40-44	261	-	7	-	2	-	-	-	-	-	-	3	1	-
45-49	547	2	18	-	3	-	-	-	-	2	-	3	-	-
50-54	847	3	19	-	4	-	-	-	-	3	-	2	-	1
55-59	993	3	19	-	2	1	-	-	-	2	-	1	1	-
60-64	1337	9	27	-	7	1	-	-	-	10	-	2	1	-
65-69	2244	9	23	-	6	1	3	-	-	3	-	3	-	-
70-74	4051	12	27	-	11	-	-	2	11	-	-	4	1	-
75-79	6353	7	15	-	10	-	-	1	7	-	3	3	1	1
80-84	9104	7	30	-	15	-	2	1	8	-	5	3	-	-
85-89	10375	5	23	-	7	-	6	1	7	-	7	1	-	-
90-	9385	4	14	-	6	-	-	2	2	1	-	-	-	-
<b>SUMMA</b>	<b>46210</b>	<b>66</b>	<b>237</b>	<b>1</b>	<b>77</b>	<b>3</b>	<b>11</b>	<b>7</b>	<b>58</b>	<b>1</b>	<b>37</b>	<b>9</b>	<b>2</b>	
<b>BÅDA KÖNEN</b>	<b>92167</b>	<b>199</b>	<b>639</b>	<b>3</b>	<b>194</b>	<b>4</b>	<b>15</b>	<b>23</b>	<b>119</b>	<b>7</b>	<b>60</b>	<b>15</b>	<b>6</b>	

SPA- NIEN	STOR- BRI- TAN- NIEN	TYSK- LAND	UN- GERN	ÖS- TER- RIKE	ETIO- PIEN	USA	CHILE	IRAK	IRAN	LIB- ANON	SY- RIEN	TUR- KIET	VIET- NAM	ÖV- RIGA LÄN- DER	SAMT- LYGA
-	-	-	-	-	-	-	-	5	1	-	-	2	-	10	204
-	-	-	-	-	-	-	-	1	-	-	-	-	-	6	57
-	-	-	-	-	-	-	-	-	-	2	-	-	-	-	34
-	-	-	-	-	-	-	-	-	-	-	-	-	-	1	33
-	-	-	-	-	-	-	-	-	1	-	-	-	-	2	93
1	-	-	-	-	-	-	-	-	-	-	-	-	-	1	171
-	1	-	-	-	1	1	-	1	1	-	-	-	-	7	234
1	2	1	-	-	1	-	-	-	6	-	1	1	1	11	285
-	4	-	1	-	2	-	2	-	4	-	-	1	-	9	362
-	-	-	-	-	-	-	-	-	5	-	-	-	-	9	536
-	-	1	-	-	-	-	-	1	1	-	1	-	-	6	889
-	2	4	2	1	-	2	1	1	3	-	-	1	-	9	1442
-	2	5	-	1	-	1	1	1	2	1	-	4	-	16	1611
-	2	7	-	1	-	1	-	-	2	-	-	1	-	21	2451
-	2	5	-	-	-	3	-	1	3	1	-	8	-	20	3953
-	-	4	1	2	-	4	2	3	1	-	-	2	-	22	6110
-	1	4	1	-	-	1	-	2	3	-	-	2	-	13	8278
1	1	4	1	1	-	1	-	1	2	-	-	1	-	7	9120
-	-	4	-	-	-	5	-	-	5	-	-	3	-	4	7247
-	1	2	-	-	-	9	-	-	1	-	1	2	-	2	4008
5	18	43	6	6	4	27	7	17	41	4	3	28	1	176	47118
-	-	-	-	-	-	-	-	2	-	-	-	-	-	10	173
-	-	-	-	-	2	-	-	-	-	-	-	-	-	1	34
-	-	-	-	-	-	-	-	-	-	-	-	-	-	-	29
-	1	-	-	-	-	-	-	1	-	-	-	-	-	-	26
-	-	-	-	-	-	-	-	-	1	-	-	1	-	1	76
-	-	1	-	-	-	-	-	1	-	-	-	-	-	4	94
-	1	-	-	-	1	2	-	1	2	-	-	2	-	6	142
-	-	1	-	-	1	-	-	-	2	-	-	-	-	8	177
-	-	-	-	-	1	-	-	1	-	-	-	-	-	9	285
-	-	-	-	-	-	-	-	-	-	-	-	-	-	4	579
-	-	3	1	1	-	1	-	1	1	-	-	-	-	11	898
-	-	4	-	1	-	1	-	1	-	-	-	2	-	4	1035
1	3	2	1	1	-	1	1	1	2	-	-	1	-	13	1421
-	1	1	1	-	-	1	4	-	4	-	-	2	-	22	2328
-	2	3	-	-	1	-	1	-	3	-	-	3	-	26	4158
1	1	3	1	1	-	3	-	1	4	-	-	2	-	7	6422
1	-	3	-	-	-	3	-	-	1	1	-	2	-	13	9199
1	2	6	-	-	-	1	2	-	1	1	-	-	-	6	10452
-	2	10	-	-	-	4	-	-	1	-	-	6	-	3	9440
4	13	37	4	4	6	17	8	10	22	2	-	21	-	148	47015
9	31	80	10	10	10	44	15	27	63	6	3	49	1	324	94133

Tabell 4.9

## Döda under första levnadsåret efter kön och ålder 1996

Infant deaths by sex and age 1996

ÅLDER	POJKAR	FLICKOR	SUMMA
UNDER 1 DAG	38	42	80
1 DAG	20	22	42
2 DAGAR	12	6	18
3	7	4	11
4	1	5	6
5	5	5	10
6	-	4	4
7	7	3	10
8	6	1	7
9	1	3	4
10	3	2	5
11	2	3	5
12	4	1	5
13	2	1	3
14	2	3	5
15	1	1	2
16	2	3	5
17	-	1	1
18	3	1	4
19	-	1	1
20	2	1	3
21	-	2	2
22	2	-	2
23	1	-	1
24	2	-	2
25	-	-	-
26	-	-	-
27	-	1	1
28	2	1	3
29	1	-	1
SUMMA	126	117	243
1 MÅN	29	18	47
2	13	14	27
3	6	6	12
4	6	6	12
5	5	3	8
6	3	5	8
7	3	2	5
8	4	-	4
9	3	-	3
10	1	-	1
11	5	2	7
SUMMA UNDER 1 ÅR	204	173	377

Tabell 4.10

## Spädbarnsdödlighet länsvis 1996

Infant mortality rates by county 1996

LÄN	1 DÖDLIGHET UNDER FÖRSTA:			
	LEVNADS- DYGNET	LEVNADS- VECKAN	LEVNADS- MÅNADEN	LEVNADS- ÅRET
STOCKHOLMS LÄN	0,9	1,8	2,3	3,5
UPPSALA LÄN	0,0	0,6	1,5	2,5
SÖDERMANLANDS LÄN	0,0	0,4	2,3	4,6
ÖSTERGÖTLANDS LÄN	1,5	2,8	3,5	5,2
JÖNKÖPINGS LÄN	0,6	2,7	4,2	5,7
KRONBERGS LÄN	0,0	0,6	0,6	2,2
KÄLMAR LÄN	0,4	0,4	1,3	2,6
GÖTLANDS LÄN	1,8	3,6	3,6	3,6
BLEKINGE LÄN	0,7	2,1	3,4	5,5
KRISTIANSTADS LÄN	0,0	1,0	1,3	4,4
MALMÖHUS LÄN	0,8	1,4	1,6	3,3
HALLANDS LÄN	0,0	1,7	2,4	2,7
GÖTEBORGS O BOHUS LÄN	1,3	1,8	3,0	4,5
ÄLVSBORGS LÄN	1,1	2,6	3,7	5,0
SKARABORGS LÄN	2,1	3,5	3,5	4,5
VÄRMLANDS LÄN	0,4	1,8	2,5	3,9
ÖREBRO LÄN	1,7	2,4	3,4	5,4
VÄSTMANLANDS LÄN	0,4	0,4	1,2	4,6
KOPPARBERGS LÄN	2,1	3,1	3,8	4,5
GÄVLEBORGS LÄN	0,7	2,6	4,1	4,8
VÄSTERNORRLANDS LÄN	0,0	1,3	1,3	1,7
JÄMTLANDS LÄN	0,0	0,8	0,8	1,6
VÄSTERBOTTENS LÄN	0,7	1,1	2,2	3,6
NORRBOTTENS LÄN	0,4	2,7	2,7	4,9
SAMTLIGA LÄN	0,8	1,8	2,5	4,0

1) PÅ 1000 LEVANDE FÖDDA,

2) FÖDD OCH DÖD UNDER SAMMA KALENDERDYGNET

3) =28 DAGAR



**Tabell 4.11**  
**Döda och spädbarnsdödlighet efter kön 1981-1996**  
 Deaths and infant mortality rates by sex 1981-1996

År	Samtliga döda						Döda under första levnadsåret					
	Antal			På 1 000 av medelfolk- mängden			Antal			På 1 000 levande födda		
	M	Kv	Samt- liga	M	Kv	Samt- liga	M	Kv	Samt- liga	M	Kv	Samt- liga
1981	49 729	42 305	92 034	12,07	10,07	11,06	355	298	653	7,38	6,49	6,94
1982	49 016	41 655	90 671	11,90	9,90	10,89	341	294	635	7,14	6,53	6,85
1983	48 988	41 803	90 791	11,90	9,92	10,90	333	313	646	7,04	7,04	7,04
1984	48 505	41 978	90 483	11,78	9,95	10,85	350	251	601	7,24	5,51	6,40
1985	50 044	43 988	94 032	12,13	10,41	11,26	366	300	666	7,21	6,29	6,76
1986	49 551	43 744	93 295	11,99	10,32	11,15	346	259	605	6,60	5,23	5,93
1987	49 338	43 969	93 307	11,90	10,34	11,11	358	283	641	6,68	5,53	6,12
1988	50 417	46 326	96 743	12,11	10,84	11,47	380	272	652	6,57	5,01	5,82
1989	47 845	44 265	92 110	11,41	10,30	10,85	392	278	670	6,57	4,93	5,77
1990	49 054	46 107	95 161	11,60	10,65	11,12	421	318	739	6,62	5,27	5,96
1991	49 144	46 058	95 202	11,54	10,56	11,05	421	340	761	6,61	5,67	6,15
1992	48 454	46 256	94 710	11,31	10,55	10,93	378	279	657	5,98	4,68	5,35
1993	49 047	47 961	97 008	11,39	10,87	11,13	331	240	571	5,49	4,16	4,84
1994	46 585	45 259	91 844	10,74	10,19	10,46	280	219	499	4,88	3,99	4,45
1995	47 601	46 354	93 955	10,91	10,38	10,64	250	179	429	4,70	3,57	4,15
1996	47 118	47 015	94 133	10,79	10,51	10,65	204	173	377	4,19	3,71	3,96

**Tabell 4.12**  
**Spädbarnsdödlighet på 1 000 levande födda 1951-1996**  
 Infant mortality rates 1951-1996

Dödlighet under:	1951- 1955	1956- 1960	1961- 1965	1966- 1970	1971- 1975	1976- 1980	1981- 1985	1986- 1990	1991- 1995	1992	1993	1994	1995	1996
<b>Första levnadsdygnet <sup>1)</sup></b>														
Bland pojkar	6,0	6,0	5,4	4,8	3,7	2,3	1,6	1,5	1,1	1,1	1,2	1,3	1,0	0,8
Bland flickor	4,5	4,4	4,3	3,4	2,7	1,8	1,4	1,2	1,0	1,0	1,0	0,9	1,0	0,9
Bland samtliga	5,2	5,3	4,9	4,1	3,2	2,1	1,5	1,3	1,1	1,0	1,1	1,1	1,0	0,8
<b>Första levnadsveckan</b>														
Bland pojkar	14,3	13,3	12,0	10,2	8,1	5,4	3,8	3,5	2,7	2,7	2,9	2,6	2,4	1,7
Bland flickor	10,5	9,7	9,2	7,3	5,7	4,0	3,3	2,6	2,2	2,1	2,1	2,1	1,9	1,9
Bland samtliga	12,4	11,6	10,7	8,8	6,9	4,7	3,5	3,1	2,4	2,4	2,5	2,3	2,2	1,8
<b>Första levnadsmånaden <sup>2)</sup></b>														
Bland pojkar	16,2	15,0	13,4	11,5	9,1	6,3	4,7	4,2	3,5	3,7	3,5	3,2	3,2	2,5
Bland flickor	12,1	11,1	10,3	8,3	6,6	4,8	4,1	3,2	2,8	2,8	2,7	2,7	2,5	2,5
Bland samtliga	14,2	13,1	11,9	10,0	7,9	5,6	4,4	3,7	3,2	3,2	3,1	3,0	2,9	2,5
<b>Första levnadshalvåret</b>														
Bland pojkar	19,6	17,6	15,6	13,2	10,8	8,2	6,7	6,2	5,2	5,5	5,2	4,5	4,4	3,8
Bland flickor	15,0	13,3	12,0	9,7	8,1	6,2	5,9	4,7	4,1	4,3	3,8	3,7	3,2	3,5
Bland samtliga	17,3	15,5	13,9	11,5	9,5	7,2	6,3	5,5	4,6	4,9	4,5	4,1	3,8	3,7
<b>Första levnadsåret</b>														
Bland pojkar	21,8	19,0	16,6	14,0	11,3	8,7	7,2	6,6	5,6	6,0	5,5	4,9	4,7	4,2
Bland flickor	16,7	14,5	12,9	10,4	8,7	6,7	6,4	5,2	4,5	4,7	4,2	4,0	3,6	3,7
Bland samtliga	19,3	16,9	14,8	12,3	10,0	7,7	6,8	5,9	5,0	5,3	4,8	4,4	4,1	4,0
<b>Perinatal dödlighet <sup>3)</sup></b>														
Bland pojkar	32,9	29,2	23,7	19,1	15,1	10,5	7,8	7,3	6,1	5,8	6,2	5,8	5,8	5,3
Bland flickor	27,1	24,0	20,6	16,2	12,4	8,8	7,1	6,5	5,5	5,4	5,5	5,0	5,3	5,2
Bland samtliga	30,1	26,7	22,2	17,7	13,8	9,7	7,5	6,9	5,8	5,6	5,9	5,4	5,6	5,3

1) = Född och död samma kalenderdygn. 2) = 28 dagar. 3) = Dödföddhet och spädbarnsdödlighet under första levnadsveckan.

Tabell 4.13  
Livslängdstabeller 1996  
Life tables 1996

ALDER	RISKTID		ANTAL DÖDA		DÄRAV EFTER FÖDELSEDAGEN DÖDA		DÖDSRISKER 0/00		KVARLEVANDE AV 100000 LEVANDE FÖDDA		ÅTERSTÄENDE MEDELLIVSLÄNGD	
	MÄN	KV	MÄN	KV	MÄN	KV	MÄN	KV	MÄN	KV	MÄN	KV
0	48660	46637	204	173	178	149	4.19	3.71	100000	100000	76.51	81.53
1	55247	52592	23	15	14	7	0.42	0.29	99581	99629	75.84	80.83
2	58692	56230	8	7	6	4	0.14	0.12	99539	99601	74.87	79.86
3	61738	58747	10	7	6	4	0.16	0.12	99526	99588	73.88	78.86
4	64109	60523	16	5	11	2	0.25	0.08	99510	99576	72.89	77.87
5	64943	61420	9	10	2	4	0.14	0.16	99485	99568	71.91	76.88
6	63332	60081	12	5	5	4	0.19	0.08	99471	99552	70.92	75.89
7	60859	57479	5	4	1	1	0.08	0.07	99452	99544	69.93	74.90
8	58080	55242	2	4	-	2	0.03	0.07	99444	99537	68.94	73.90
9	55711	53155	6	6	2	2	0.11	0.11	99441	99530	67.94	72.91
10	54633	51619	7	7	3	5	0.13	0.14	99430	99518	66.95	71.92
11	52777	49754	6	4	2	3	0.11	0.08	99417	99505	65.95	70.93
12	51117	48217	2	4	1	3	0.04	0.08	99406	99497	64.96	69.93
13	50750	47916	7	8	3	3	0.14	0.17	99402	99489	63.96	68.94
14	50974	48437	11	3	3	1	0.22	0.06	99388	99472	62.97	67.95
15	51803	49392	11	11	6	5	0.21	0.22	99367	99466	61.99	66.95
16	52223	49731	24	7	12	2	0.46	0.14	99346	99444	61.00	65.97
17	51021	48646	16	12	6	8	0.31	0.25	99300	99430	60.03	64.98
18	51111	48541	20	6	6	4	0.39	0.12	99269	99405	59.05	63.99
19	52627	50018	22	11	8	5	0.42	0.22	99230	99393	58.07	63.00
20	54627	52370	36	13	21	6	0.66	0.25	99189	99371	57.09	62.02
21	57660	55450	30	14	9	6	0.52	0.25	99123	99346	56.13	61.03
22	59079	56971	35	13	19	9	0.59	0.23	99072	99321	55.16	60.05
23	59695	57550	39	22	20	10	0.65	0.38	99013	99299	54.19	59.06
24	60909	58602	31	14	15	9	0.51	0.24	98948	99261	53.23	58.08
25	60351	58404	41	14	25	9	0.68	0.24	98898	99237	52.25	57.10
26	59444	57396	42	18	19	9	0.71	0.31	98831	99213	51.29	56.11
27	61186	58770	44	20	24	11	0.72	0.34	98761	99182	50.32	55.13
28	65125	62119	56	17	26	7	0.86	0.27	98690	99148	49.36	54.15
29	67934	64233	51	25	23	16	0.75	0.39	98605	99121	48.40	53.16
30	68759	64863	44	17	27	9	0.64	0.26	98531	99083	47.44	52.18
31	68991	65341	57	28	32	12	0.83	0.43	98468	99057	46.47	51.19
32	66784	63116	61	32	35	17	0.91	0.51	98387	99014	45.51	50.22
33	63101	59534	62	29	36	11	0.98	0.49	98297	98964	44.55	49.24
34	60720	57633	61	36	29	18	1.00	0.62	98201	98916	43.59	48.27
35	59288	56671	57	36	19	16	0.96	0.64	98102	98854	42.63	47.30
36	59288	56597	63	31	28	18	1.06	0.55	98008	98791	41.67	46.33
37	59820	56873	73	26	39	16	1.22	0.46	97904	98737	40.72	45.35
38	59897	57613	93	39	43	13	1.55	0.68	97784	98692	39.77	44.37
39	60558	58174	76	45	34	19	1.25	0.77	97632	98625	38.83	43.40
40	60407	58001	89	43	46	19	1.47	0.74	97510	98549	37.88	42.43
41	59273	57343	84	40	39	21	1.42	0.70	97366	98476	36.93	41.46
42	59628	57520	116	55	59	26	1.94	0.96	97229	98407	35.98	40.49
43	60253	58221	124	66	57	36	2.06	1.13	97040	98313	35.05	39.53
44	59727	57992	123	81	56	44	2.06	1.40	96840	98202	34.12	38.58
45	60976	58999	140	98	67	49	2.29	1.66	96641	98065	33.19	37.63
46	63409	61580	149	101	73	60	2.35	1.64	96419	97902	32.27	36.69
47	65481	64162	189	125	96	68	2.88	1.95	96193	97742	31.34	35.75
48	67021	65545	188	114	98	49	2.80	1.74	95916	97551	30.43	34.82
49	68036	66183	223	141	114	58	3.27	2.13	95647	97382	29.52	33.88
50	68411	66154	274	167	132	100	4.00	2.52	95334	97175	28.61	32.95
51	67871	65160	269	196	131	98	3.96	3.00	94953	96930	27.72	32.03
52	65275	62706	281	188	134	91	4.30	2.99	94577	96638	26.83	31.13
53	60383	58138	326	161	152	81	5.39	2.77	94171	96349	25.95	30.22
54	54311	52515	292	186	157	93	5.36	3.54	93664	96083	25.08	29.30

Tabell 4.13 (forts)  
Livslängdstabeller 1996

ALDER	RISKTID		ANTAL DÖDA		DÄRAV EFTER FODELSEDAGEN DÖDA		DÖDSRISKER 0/00		KVARLEVANDE AV 100000 LEVANDE FÖDDA		ÅTERSTÄENDE MEDELLIVSLÅNGD	
	MÄN	KV	MÄN	KV	MÄN	KV	MÄN	KV	MÄN	KV	MÄN	KV
55	49637	48341	286	179	147	93	5.74	3.70	93162	95743	24.22	28.40
56	48389	47462	301	203	146	110	6.20	4.27	92627	95389	23.35	27.51
57	47187	46966	347	204	184	115	7.33	4.33	92052	94982	22.50	26.62
58	44884	45086	331	208	161	104	7.35	4.60	91378	94571	21.66	25.74
59	42931	43647	346	241	181	116	8.03	5.51	90706	94135	20.81	24.85
60	41259	42222	402	239	199	125	9.70	5.64	89978	93617	19.98	23.99
61	39609	41030	432	246	184	115	10.86	5.98	89106	93089	19.17	23.12
62	38293	40437	472	274	250	130	12.25	6.75	88139	92532	18.37	22.26
63	38344	40913	536	321	255	163	13.89	7.81	87059	91907	17.60	21.41
64	38595	41791	609	341	303	171	15.66	8.13	85850	91189	16.84	20.57
65	38366	42282	657	378	334	179	16.98	8.90	84506	90448	16.10	19.73
66	37705	42065	706	405	358	202	18.55	9.58	83072	89643	15.37	18.91
67	37284	42072	821	499	391	236	21.79	11.79	81531	88784	14.65	18.09
68	36856	42177	851	479	454	223	22.81	11.50	79754	87736	13.96	17.30
69	36327	41852	918	567	419	278	24.98	13.46	77935	86745	13.28	16.49
70	36439	42593	999	617	475	278	27.06	14.39	75988	85578	12.60	15.71
71	36178	42988	1168	716	546	360	31.80	16.52	73931	84346	11.94	14.93
72	35785	42968	1161	826	554	406	31.95	19.04	71580	82953	11.32	14.17
73	34994	42887	1317	913	668	451	36.93	21.07	69293	81373	10.67	13.43
74	34800	43862	1465	1086	719	527	41.24	24.47	66734	79659	10.06	12.71
75	35428	45567	1693	1191	848	552	46.67	25.82	63982	77710	9.47	12.02
76	31626	41455	1690	1313	892	696	51.97	31.15	60996	75703	8.91	11.32
77	26753	36296	1597	1152	774	517	58.01	31.29	57826	73345	8.37	10.67
78	25098	35352	1595	1293	768	610	61.66	35.95	54471	71050	7.86	10.00
79	23520	33984	1703	1473	848	690	69.89	42.48	51112	68495	7.34	9.36
80	21346	32084	1764	1613	873	779	79.39	49.08	47540	65586	6.86	8.75
81	19576	30859	1861	1732	874	820	91.00	54.67	43766	62367	6.41	8.17
82	18049	29332	1822	1837	898	930	96.16	60.70	39783	58957	6.00	7.62
83	16106	27403	1870	1953	899	945	109.96	68.89	35958	55378	5.58	7.08
84	13996	24982	1803	2064	874	996	121.25	79.45	32003	51563	5.21	6.57
85	12055	22266	1746	2103	874	1016	135.04	90.33	28123	47466	4.86	6.09
86	10264	20119	1635	2169	796	1029	147.82	102.56	24325	43179	4.54	5.64
87	8379	17704	1493	2216	733	1086	163.84	117.94	20730	38750	4.24	5.23
88	6691	14964	1259	2040	629	1012	171.98	127.69	17333	34180	3.97	4.86
89	5290	12456	1114	1924	553	971	190.64	143.29	14352	29816	3.70	4.50
90	3983	10175	904	1784	492	900	201.99	161.08	11616	25543	3.45	4.17
91	3002	8128	836	1597	420	783	227.50	180.41	9270	21429	3.20	3.88
92	2185	6288	623	1381	325	702	245.16	196.09	7161	17563	2.99	3.62
93	1552	4808	494	1145	260	540	263.49	212.57	5405	14119	2.80	3.38
94	1084	3528	352	953	172	463	282.48	229.84	3981	11118	2.62	3.16
95	716	2526	257	783	139	389	302.09	247.85	2856	8563	2.46	2.95
96	456	1703	198	543	113	294	322.32	266.59	1994	6440	2.30	2.76
97	295	1116	132	434	56	227	343.13	286.03	1351	4723	2.16	2.58
98	173	754	77	285	37	133	364.55	306.13	887	3372	2.03	2.42
99	106	474	47	187	22	84	386.57	326.88	564	2340	1.90	2.26
100	138	658	43	136	23	70	409.23	348.27	346	1575	1.79	2.12
101	-	-	21	90	9	45	432.53	370.31	204	1027	1.68	1.99
102	-	-	13	60	6	29	456.53	392.99	116	646	1.58	1.86
103	-	-	4	29	4	15	481.26	416.34	63	392	1.48	1.74
104	-	-	4	15	2	7	506.75	440.37	33	229	1.39	1.63
105	-	-	2	8	1	2	533.02	465.13	16	128	1.30	1.52
106	-	-	1	10	1	8	560.09	490.63	8	69	1.22	1.42
107	-	-	-	-	-	-	587.95	516.90	3	35	1.13	1.30
108	-	-	-	-	-	-	616.55	543.96	1	17	1.02	1.15
109	-	-	-	-	-	-	645.81	571.79	1	8	0.85	0.93
110	-	-	-	-	-	-	675.60	600.37	-	3	0.50	0.50

MEDELÅLDER FÖR 0-ÅRINGAR VID DÖDSFALLET: MÄN 0.143 KVINNOR 0.104

1) RISKTID FÖR SAMTLIGA SOM ÄR 100 ÅR OCH ÄLDRE

Tabell 4.14  
Livslängdstabeller 1992 - 1996  
Life tables 1992 - 1996

ÅLDER	RISKTID		ANTAL DÖDA		DÄRAV EFTER FÖDELSEDAGEN DÖDA		DÖDRISKER 0/00		KVARLEVANDE AV 10000 LEVANDE FÖDDA		ÅTERSTÄENDE MEDELLIVSLÅNGD	
	MÄN	KV	MÄN	KV	MÄN	KV	MÄN	KV	MÄN	KV	MÄN	KV
0	282725	269097	1443	1090	1253	949	5.10	4.05	100000	100000	75.91	81.18
1	302932	287969	107	72	64	40	0.35	0.25	99490	99595	75.30	80.51
2	310309	294873	69	50	44	27	0.22	0.17	99454	99570	74.33	79.53
3	312388	295843	63	41	34	19	0.20	0.14	99432	99553	73.34	78.54
4	308649	292181	69	37	39	15	0.22	0.13	99412	99539	72.36	77.55
5	300252	284765	43	40	18	18	0.14	0.14	99390	99527	71.38	76.56
6	289932	275057	40	28	17	21	0.14	0.10	99376	99513	70.39	75.58
7	279288	264799	51	27	30	12	0.18	0.10	99362	99503	69.40	74.58
8	269642	255627	36	17	19	8	0.13	0.07	99344	99493	68.41	73.59
9	262421	248400	22	28	11	18	0.08	0.11	99331	99486	67.42	72.60
10	257867	243787	38	27	18	16	0.15	0.11	99322	99475	66.42	71.60
11	255157	241668	33	28	16	14	0.13	0.12	99308	99464	65.43	70.61
12	254682	241677	31	20	13	13	0.12	0.08	99295	99452	64.44	69.62
13	254619	242158	42	38	19	15	0.16	0.16	99283	99444	63.45	68.63
14	255006	242675	46	33	21	11	0.18	0.14	99266	99428	62.46	67.64
15	256551	243934	64	40	27	19	0.25	0.16	99249	99415	61.47	66.64
16	259184	246336	92	49	43	25	0.35	0.20	99224	99398	60.49	65.66
17	264551	251462	106	54	57	27	0.40	0.21	99189	99379	59.51	64.67
18	272792	259420	155	68	70	39	0.57	0.26	99149	99357	58.53	63.68
19	281220	268571	163	73	74	32	0.58	0.27	99093	99331	57.56	62.70
20	289139	277158	188	72	101	37	0.65	0.26	99035	99304	56.60	61.72
21	294399	283182	199	85	83	42	0.68	0.30	98971	99279	55.63	60.73
22	295793	285222	185	85	98	41	0.63	0.30	98904	99249	54.67	59.75
23	297900	286998	226	86	118	49	0.76	0.30	98842	99219	53.70	58.77
24	303542	291804	207	80	90	39	0.68	0.27	98767	99189	52.74	57.79
25	310986	297782	206	91	104	40	0.66	0.31	98700	99162	51.78	56.80
26	319783	304631	225	96	104	48	0.70	0.32	98634	99132	50.81	55.82
27	329795	312818	268	103	121	49	0.81	0.33	98565	99101	49.85	54.84
28	335526	317246	281	115	157	51	0.84	0.36	98485	99068	48.89	53.85
29	333752	314789	270	116	127	65	0.81	0.37	98403	99032	47.93	52.87
30	326733	308327	290	127	142	63	0.89	0.41	98323	98996	46.97	51.89
31	317383	300231	289	138	146	67	0.91	0.46	98236	98955	46.01	50.91
32	307883	291700	284	131	145	55	0.92	0.45	98146	98909	45.05	49.94
33	301162	285605	298	158	148	70	0.99	0.55	98056	98865	44.09	48.96
34	298278	283913	334	147	167	74	1.12	0.52	97959	98810	43.14	47.99
35	298388	284677	346	178	155	76	1.16	0.63	97849	98759	42.18	47.01
36	299821	286040	366	183	168	98	1.22	0.64	97736	98697	41.23	46.04
37	299964	286970	413	175	199	100	1.38	0.61	97617	98634	40.28	45.07
38	299956	287819	463	214	218	100	1.54	0.74	97482	98574	39.34	44.10
39	300441	288613	434	247	203	121	1.44	0.86	97332	98501	38.40	43.13
40	299912	288624	500	245	229	119	1.67	0.85	97191	98417	37.45	42.16
41	300689	289851	522	299	252	145	1.73	1.03	97029	98333	36.51	41.20
42	304951	294256	627	332	307	157	2.05	1.13	96861	98232	35.58	40.24
43	310958	301111	680	323	324	158	2.18	1.07	96662	98121	34.65	39.29
44	318073	308680	670	424	325	222	2.10	1.37	96451	98016	33.72	38.33
45	326695	317008	823	534	383	258	2.52	1.68	96248	97881	32.79	37.38
46	334390	324340	849	532	450	278	2.54	1.64	96006	97717	31.87	36.44
47	339164	328162	1008	633	500	326	2.97	1.93	95762	97556	30.95	35.50
48	339153	326780	1046	688	520	355	3.08	2.10	95478	97368	30.04	34.57
49	332681	319491	1156	713	582	371	3.47	2.23	95184	97164	29.14	33.64
50	318935	305777	1243	781	621	426	3.89	2.55	94854	96947	28.23	32.71
51	300163	287856	1251	806	594	411	4.16	2.80	94485	96700	27.34	31.80
52	280655	270122	1325	800	643	406	4.71	2.96	94092	96429	26.46	30.88
53	262608	254424	1371	782	707	401	5.21	3.07	93649	96144	25.58	29.97
54	247307	241363	1383	844	681	446	5.58	3.49	93161	95849	24.71	29.07

Tabell 4.14 (forts)  
Livslängdstabeller 1992 - 1996

ÅLDER	RISKTID		ANTAL DÖDA		DÖDA EFTER FÖDELSEDAGEN DÖDA		DÖDSRISKER 0/00		KVARLEVANDE AV 100000 LEVANDE FÖDDA		ÅTERSTÅENDE MEDELLIVSLÄNGD	
	MÄN	KV	MÄN	KV	MÄN	KV	MÄN	KV	MÄN	KV	MÄN	KV
55	236055	232575	1478	892	714	472	6.24	3.83	92642	95515	23.85	28.17
56	227855	226461	1596	964	795	514	6.98	4.25	92063	95149	22.99	27.27
57	219226	220083	1695	956	854	504	7.70	4.33	91421	94745	22.15	26.39
58	210601	213684	1756	1011	854	508	8.30	4.72	90717	94334	21.32	25.50
59	204329	209652	1883	1126	953	568	9.17	5.36	89963	93889	20.49	24.62
60	200459	208151	2090	1267	1007	638	10.37	6.07	89138	93386	19.68	23.75
61	198164	208595	2293	1329	1112	652	11.51	6.35	88213	92819	18.88	22.89
62	196819	210041	2589	1539	1279	738	13.07	7.30	87198	92230	18.09	22.03
63	196343	212116	2915	1650	1411	809	14.74	7.75	86059	91557	17.33	21.19
64	195599	213760	3131	1852	1540	918	15.88	8.63	84790	90847	16.58	20.35
65	194018	214172	3476	2043	1680	1007	17.76	9.49	83444	90063	15.84	19.53
66	192917	214978	3864	2197	1855	1086	19.84	10.17	81961	89208	15.11	18.71
67	192347	216601	4166	2533	2027	1213	21.43	11.63	80336	88301	14.41	17.89
68	191677	218321	4664	2673	2394	1275	24.03	12.17	78614	87274	13.71	17.10
69	190772	219891	4978	3103	2451	1504	25.76	14.02	76724	86212	13.04	16.30
70	190455	222845	5595	3360	2758	1655	28.96	14.97	74748	85004	12.37	15.53
71	191080	227110	6128	3803	3010	1891	31.57	16.61	72583	83731	11.73	14.76
72	187635	226553	6681	4427	3303	2243	34.99	19.35	70292	82341	11.09	14.00
73	178834	220452	7219	4760	3696	2378	39.55	21.36	67832	80748	10.48	13.26
74	169395	213499	7637	5263	3784	2653	44.10	24.35	65149	79023	9.89	12.54
75	158422	204552	7798	5448	3997	2656	48.01	26.29	62276	77099	9.32	11.84
76	145036	192151	7895	5985	4004	2987	52.97	30.67	59286	75072	8.76	11.15
77	133630	182846	8522	6312	4225	3066	61.82	33.95	56146	72769	8.23	10.49
78	125419	177385	8704	6974	4513	3368	67.09	38.58	52675	70298	7.73	9.84
79	116837	170700	8949	7692	4513	3790	73.75	44.08	49141	67586	7.26	9.21
80	107560	162936	9251	8379	4577	4093	82.50	50.16	45517	64607	6.79	8.61
81	98102	154147	9325	9014	4637	4445	90.76	56.84	41762	61366	6.36	8.04
82	88512	144315	9345	9508	4661	4767	100.30	63.78	37971	57878	5.94	7.50
83	78142	133326	9121	10076	4518	4983	110.34	72.85	34163	54187	5.55	6.97
84	67460	120922	8839	10494	4436	5214	122.94	83.20	30393	50239	5.18	6.48
85	57171	108111	8315	10318	4320	5161	135.22	91.09	26657	46059	4.83	6.02
86	47385	95342	7723	10405	4013	5230	150.26	103.46	23052	41864	4.51	5.58
87	38498	82273	6759	10300	3413	5161	161.27	117.80	19588	37533	4.22	5.16
88	30634	69478	5958	9682	3082	4858	176.71	130.25	16429	33111	3.93	4.79
89	24011	57722	5082	9111	2598	4587	190.99	146.22	13526	28799	3.67	4.43
90	18452	46915	4293	8427	2210	4294	207.77	164.56	10943	24588	3.42	4.10
91	13835	37312	3663	7393	1879	3698	228.30	184.26	8669	20541	3.19	3.81
92	10010	28642	2878	6472	1522	3381	245.98	200.13	6690	16756	2.98	3.56
93	7090	21455	2245	5249	1173	2703	264.34	216.80	5044	13403	2.79	3.33
94	4878	15641	1633	4315	865	2224	283.35	234.24	3711	10497	2.61	3.11
95	3333	11013	1247	3413	633	1783	302.99	252.42	2659	8038	2.45	2.91
96	2148	7580	881	2463	487	1273	323.23	271.31	1854	6009	2.30	2.72
97	1348	5032	636	1828	332	1009	344.06	290.88	1255	4379	2.15	2.54
98	821	3350	368	1271	194	653	365.50	311.11	823	3105	2.02	2.38
99	512	2125	246	891	125	450	387.54	331.99	522	2139	1.90	2.23
100	665	2911	162	605	83	326	410.21	353.50	320	1429	1.78	2.09
101	-	-	87	373	40	203	433.54	375.66	189	924	1.67	1.96
102	-	-	51	203	27	105	457.56	398.46	107	577	1.57	1.84
103	-	-	25	130	10	70	482.31	421.93	58	347	1.48	1.72
104	-	-	15	62	10	31	507.82	446.09	30	201	1.38	1.61
105	-	-	6	32	3	16	534.12	470.98	15	111	1.30	1.50
106	-	-	10	49	7	29	561.21	496.62	7	59	1.21	1.40
107	-	-	-	-	-	-	589.09	523.04	3	30	1.12	1.28
108	-	-	-	-	-	-	617.71	550.24	1	14	1.02	1.14
109	-	-	-	-	-	-	646.99	578.21	-	6	0.85	0.92
110	-	-	-	-	-	-	676.79	606.93	-	3	0.50	0.50

MEDELÅLDER FÖR 0-ÅRINGAR VID DÖDSFALLET: MÄN 0.128 KVINNOR 0.129

1) RISKTID FÖR SAMTLIGA SOM ÄR 100 ÅR OCH ÄLDRE

Tabell 4.15

**Återstående medellivslängd länsvis 1966-1996**  
**Life expectancy by county 1966-1996**

Län	Män							Kvinnor						
	1966-1970	1971-1975	1976-1980	1981-1985	1986-1990	1991-1995	1992-1996	1966-1970	1971-1975	1976-1980	1981-1985	1986-1990	1991-1995	1992-1996
<b>Återstående medellivslängd vid födelsen</b>														
Stockholm	70,57	71,01	71,31	72,96	73,64	75,11	75,52	76,70	77,70	78,32	79,51	80,00	80,99	81,22
Uppsala	73,00	72,59	73,53	74,26	75,50	76,66	77,03	77,36	77,89	79,12	79,90	80,86	81,58	81,81
Södermanland	71,75	72,27	72,47	73,43	74,09	75,27	75,56	76,31	77,02	78,13	78,97	79,99	80,86	81,02
Östergötland	72,05	72,13	72,69	73,80	74,94	75,82	76,06	76,22	77,38	78,55	79,22	80,49	81,07	81,15
Jönköping	72,70	73,02	73,30	74,41	75,28	76,25	76,48	77,05	78,02	78,87	80,14	80,88	81,39	81,49
Kronoberg	73,14	73,37	73,92	74,92	75,41	77,02	77,52	77,46	78,39	79,26	80,68	80,81	81,74	81,90
Kalmar	72,34	72,34	72,69	73,62	74,74	75,98	76,24	76,48	77,46	78,65	79,54	79,98	80,93	81,34
Gotland	71,57	71,49	72,65	74,46	73,75	75,32	75,14	76,73	77,81	78,06	80,18	80,30	80,88	81,23
Blekinge	72,46	72,90	72,99	73,86	74,73	75,67	75,94	77,20	77,86	78,83	79,68	80,37	81,54	81,47
Kristianstad	73,47	73,76	73,85	74,57	75,25	76,26	76,39	78,11	78,65	79,25	80,45	81,02	81,50	81,77
Malmöhus	72,13	72,15	72,55	73,64	74,33	75,47	75,71	77,62	78,36	79,14	80,30	80,80	81,22	81,39
Halland	73,22	73,48	73,59	74,82	76,00	76,87	77,08	77,73	78,38	79,53	80,34	81,45	82,06	82,26
Göteborg och Bohus	71,83	72,23	72,17	73,08	74,20	75,46	75,79	77,40	78,07	78,53	79,50	80,16	80,99	81,23
Älvsborg	72,48	72,95	73,55	74,29	75,52	76,48	76,67	77,23	77,97	79,00	79,76	80,90	81,42	81,59
Skaraborg	72,56	72,72	73,53	74,63	75,55	76,26	76,54	76,45	77,46	78,78	79,97	80,52	81,25	81,46
Värmland	71,34	71,24	71,83	72,73	73,73	74,98	75,31	75,79	77,04	77,99	78,85	79,40	80,18	80,29
Örebro	72,26	72,16	72,86	73,81	74,57	76,01	76,16	76,80	77,58	78,64	79,39	79,95	80,62	80,65
Västmanland	72,00	72,14	72,55	73,61	74,27	75,47	75,79	76,20	77,20	78,43	79,31	80,04	80,76	80,99
Kopparberg	71,95	71,60	72,12	73,34	74,06	75,16	75,62	76,19	76,94	77,81	78,75	79,73	80,46	80,64
Gävleborg	71,50	71,58	72,43	72,82	73,51	74,70	75,22	76,21	76,98	78,17	79,02	79,49	80,15	80,38
Västernorrland	71,79	71,78	72,10	73,32	74,23	75,38	75,79	76,25	76,87	77,81	78,77	79,62	80,41	80,69
Jämtland	72,58	72,35	72,52	73,31	73,69	75,12	75,58	76,77	77,17	78,23	78,73	79,93	80,55	80,89
Västerbotten	72,37	71,89	72,16	73,28	73,75	75,69	75,93	76,52	77,07	77,72	78,50	79,24	80,39	80,56
Norrbottnen	71,46	71,64	71,54	72,58	73,36	74,85	75,19	76,47	77,68	77,76	78,98	79,84	80,57	80,78
Hela riket	71,93	72,07	72,43	73,55	74,37	75,60	75,91	76,83	77,65	78,51	79,53	80,22	80,98	81,18
<b>Återstående medellivslängd vid 20 års ålder</b>														
Stockholm	52,17	52,31	52,47	53,86	54,55	55,83	56,18	57,87	58,69	59,19	60,31	60,70	61,57	61,76
Uppsala	54,74	54,07	54,47	55,25	56,30	57,45	57,69	58,61	58,96	59,94	60,61	61,55	62,14	62,29
Södermanland	53,55	53,68	53,54	54,45	55,08	56,07	56,36	57,53	58,21	59,02	59,74	60,69	61,49	61,59
Östergötland	53,64	53,48	53,78	54,73	55,78	56,59	56,78	57,43	58,48	59,34	60,06	61,12	61,64	61,67
Jönköping	54,30	54,59	54,55	55,24	56,15	56,90	57,15	58,31	59,09	59,79	60,79	61,34	61,97	62,05
Kronoberg	54,93	54,99	55,07	55,83	56,46	57,65	58,09	58,89	59,45	60,17	61,36	61,46	62,26	62,38
Kalmar	54,18	53,84	53,99	54,63	55,51	56,73	56,96	57,99	58,65	59,51	60,30	60,67	61,64	61,89
Gotland	53,87	52,88	53,81	55,32	54,78	56,19	55,96	57,62	58,75	59,09	60,91	61,17	61,25	61,55
Blekinge	54,36	54,36	54,19	54,73	55,62	56,50	56,72	58,65	59,02	59,61	60,33	61,09	62,04	61,95
Kristianstad	55,17	55,17	55,07	55,54	56,16	57,12	57,22	59,23	59,64	60,13	61,19	61,68	62,16	62,37
Malmöhus	53,80	53,47	53,56	54,50	55,19	56,09	56,29	58,87	59,43	59,98	60,89	61,40	61,73	61,87
Halland	55,02	54,98	54,84	55,64	56,94	57,55	57,71	58,96	59,48	60,40	61,11	62,09	62,67	62,84
Göteborg och Bohus	53,54	53,67	53,25	53,92	55,05	56,14	56,42	58,55	59,21	59,34	60,33	60,90	61,57	61,76
Älvsborg	54,34	54,38	54,59	55,23	56,34	57,19	57,34	58,43	59,04	59,91	60,44	61,45	62,03	62,17
Skaraborg	54,35	54,40	54,78	55,62	56,42	57,03	57,29	57,85	58,59	59,64	60,70	61,28	61,86	62,01
Värmland	52,99	52,83	52,95	53,54	54,61	55,81	56,06	57,13	58,19	58,74	59,67	60,17	60,76	60,89
Örebro	54,02	53,54	53,92	54,86	55,50	56,68	56,85	58,17	58,64	59,39	60,33	60,64	61,16	61,20
Västmanland	53,76	53,58	53,66	54,43	55,14	56,19	56,50	57,51	58,26	59,21	59,99	60,70	61,22	61,40
Kopparberg	53,62	53,23	53,44	54,34	55,02	55,91	56,29	57,65	58,24	58,78	59,56	60,38	61,12	61,22
Gävleborg	53,43	53,16	53,41	53,89	54,43	55,60	55,98	57,39	58,13	58,95	59,82	60,14	60,70	60,93
Västernorrland	53,36	53,13	53,39	54,33	55,10	56,19	56,49	57,38	58,16	58,79	59,70	60,28	61,12	61,25
Jämtland	54,12	53,79	53,64	54,54	54,74	55,91	56,23	57,89	58,50	59,23	59,72	60,69	61,05	61,40
Västerbotten	53,86	53,26	53,35	54,25	54,60	56,32	56,50	57,87	58,09	58,76	59,41	60,07	61,03	61,15
Norrbottnen	53,32	53,22	52,98	53,50	54,40	55,78	56,08	57,85	58,67	59,00	59,73	60,64	61,16	61,32
Hela riket	53,55	53,51	53,58	54,47	55,27	56,33	56,60	57,83	58,74	59,38	60,30	60,90	61,56	61,72

Tabell 4.15 (forts)  
Återstående medellivslängd länsvis 1966-1996

Län	Män							Kvinnor						
	1966- 1970	1971- 1975	1976- 1980	1981- 1985	1986- 1990	1991- 1995	1992- 1996	1966- 1970	1971- 1975	1976- 1980	1981- 1985	1986- 1990	1991- 1995	1992- 1996
<b>Återstående medellivslängd vid 50 års ålder</b>														
Stockholm	24,57	24,81	25,01	25,98	26,64	27,76	28,04	29,48	30,22	30,70	31,52	31,98	32,67	32,82
Uppsala	26,75	26,58	26,82	27,26	27,93	29,01	29,21	30,06	30,44	31,10	31,73	32,64	33,09	33,19
Södermanland	25,63	25,86	25,56	26,39	27,03	27,75	28,08	28,96	29,47	30,30	30,96	31,88	32,44	32,60
Östergötland	25,67	25,61	25,87	26,47	27,52	28,21	28,32	28,73	29,87	30,52	31,17	32,17	32,61	32,61
Jönköping	26,45	26,51	26,54	27,18	27,92	28,49	28,63	29,64	30,32	30,86	31,79	32,48	32,94	33,03
Kronoberg	26,90	26,80	27,21	27,55	28,17	28,99	29,35	30,00	30,55	31,38	32,41	32,55	33,31	33,33
Kalmar	26,31	26,10	26,04	26,42	27,39	28,25	28,39	29,35	29,82	30,68	31,33	31,78	32,70	32,87
Gotland	26,28	25,55	26,58	27,26	26,91	28,23	27,94	28,85	29,81	30,43	31,79	32,26	32,59	32,83
Blekinge	26,46	26,27	26,14	26,63	27,29	28,06	28,20	29,85	30,18	30,89	31,55	32,07	33,00	32,81
Kristianstad	27,00	27,07	26,90	27,20	27,95	28,53	28,55	30,54	30,81	31,34	32,22	32,78	33,18	33,37
Malmöhus	26,05	25,80	25,77	26,34	27,05	27,74	27,94	30,29	30,78	31,31	32,07	32,48	32,74	32,89
Halland	26,93	26,95	26,67	27,38	28,51	29,01	29,14	30,29	30,82	31,60	32,22	33,16	33,53	33,71
Göteborg och Bohus	25,92	26,02	25,85	26,28	27,12	27,88	28,09	29,90	30,57	30,74	31,69	32,13	32,68	32,79
Älvsborg	26,40	26,49	26,56	27,10	27,99	28,69	28,83	29,76	30,30	31,10	31,54	32,42	32,99	33,10
Skaraborg	26,47	26,49	26,76	27,39	28,05	28,53	28,73	29,16	29,85	30,75	31,71	32,37	32,77	32,95
Värmland	25,34	25,15	25,18	25,78	26,72	27,44	27,60	28,54	29,47	29,96	30,86	31,39	31,84	31,98
Örebro	26,19	25,84	25,98	26,84	27,43	28,32	28,49	29,60	30,03	30,61	31,43	31,82	32,20	32,28
Västmanland	25,90	25,61	25,84	26,36	26,97	27,90	28,18	28,83	29,47	30,49	31,17	31,85	32,38	32,62
Kopparberg	25,80	25,62	25,64	26,32	26,95	27,72	28,01	28,91	29,55	30,13	30,77	31,57	32,07	32,15
Gävleborg	25,69	25,53	25,57	25,98	26,42	27,43	27,72	28,82	29,55	30,20	30,87	31,27	31,84	32,00
Västernorrland	25,54	25,35	25,74	26,14	26,86	27,83	27,99	28,71	29,32	30,07	30,77	31,45	32,06	32,13
Jämtland	26,75	26,39	26,21	26,73	26,83	27,88	28,03	29,34	29,79	30,72	31,02	31,79	32,07	32,31
Västerbotten	25,99	25,35	25,37	26,04	26,41	27,80	27,97	29,11	29,31	29,95	30,49	31,18	31,95	32,04
Norrbottnen	25,44	25,49	25,34	25,80	26,48	27,74	27,95	29,12	29,81	30,24	30,92	31,70	32,17	32,26
Hela riket	25,76	25,79	25,84	26,46	27,17	28,03	28,23	29,21	30,08	30,69	31,45	32,06	32,59	32,71
<b>Återstående medellivslängd vid 65 års ålder</b>														
Stockholm	13,24	13,41	13,68	14,34	14,81	15,61	15,78	16,73	17,41	17,89	18,67	19,01	19,62	19,73
Uppsala	14,77	14,52	14,86	15,13	15,53	16,47	16,57	17,20	17,42	18,08	18,61	19,41	20,00	20,14
Södermanland	13,78	13,92	13,87	14,46	14,89	15,55	15,72	16,10	16,64	17,45	17,94	18,72	19,24	19,33
Östergötland	13,73	13,75	13,99	14,63	15,30	15,76	15,87	15,89	16,90	17,47	18,07	18,92	19,35	19,37
Jönköping	14,43	14,47	14,53	14,99	15,46	16,10	16,18	16,73	17,24	17,92	18,49	19,16	19,72	19,79
Kronoberg	14,88	14,89	15,28	15,18	15,73	16,35	16,56	17,05	17,68	18,10	19,05	19,15	20,12	20,18
Kalmar	14,39	14,23	14,13	14,59	15,20	15,69	15,78	16,42	16,81	17,73	18,21	18,75	19,48	19,62
Gotland	14,41	13,63	14,46	15,13	14,84	15,90	15,68	16,06	16,70	17,75	18,36	18,97	19,28	19,47
Blekinge	14,38	14,40	14,38	14,67	15,01	15,78	15,86	16,70	17,08	17,79	18,32	18,87	19,64	19,49
Kristianstad	14,73	14,97	14,81	15,04	15,63	16,07	16,19	17,42	17,80	18,18	19,08	19,43	19,90	20,10
Malmöhus	14,38	14,18	14,09	14,60	15,05	15,53	15,66	17,35	17,82	18,29	19,00	19,35	19,67	19,80
Halland	14,79	14,80	14,70	15,23	16,16	16,41	16,48	17,17	17,68	18,47	19,02	19,87	20,06	20,20
Göteborg och Bohus	14,11	14,20	14,26	14,55	15,12	15,73	15,92	17,10	17,62	17,88	18,67	19,07	19,52	19,60
Älvsborg	14,47	14,53	14,68	14,97	15,63	16,12	16,21	16,82	17,22	17,97	18,44	19,16	19,66	19,76
Skaraborg	14,33	14,47	14,70	15,27	15,57	15,97	16,17	16,47	16,89	17,63	18,52	19,12	19,48	19,66
Värmland	13,71	13,74	13,70	14,08	14,69	15,17	15,25	15,80	16,64	17,02	17,78	18,23	18,77	18,90
Örebro	14,22	13,98	14,21	14,89	15,21	15,88	15,97	16,66	17,09	17,75	18,23	18,60	19,06	19,20
Västmanland	13,97	13,80	14,12	14,52	14,86	15,58	15,76	16,06	16,65	17,53	18,12	18,73	19,28	19,47
Kopparberg	13,96	13,79	13,86	14,43	14,93	15,49	15,66	16,00	16,68	17,07	17,72	18,38	18,83	18,91
Gävleborg	13,83	13,87	13,91	14,32	14,57	15,05	15,30	16,06	16,59	17,23	17,77	18,17	18,69	18,78
Västernorrland	13,75	13,71	14,09	14,25	14,71	15,43	15,49	15,92	16,52	16,96	17,70	18,31	18,80	18,82
Jämtland	14,77	14,64	14,36	14,76	15,04	15,48	15,64	16,50	16,92	17,76	17,81	18,68	19,02	19,23
Västerbotten	14,22	13,51	13,62	14,13	14,40	15,28	15,36	16,22	16,58	16,98	17,44	18,03	18,74	18,79
Norrbottnen	13,86	13,88	13,89	14,12	14,57	15,40	15,55	16,32	16,98	17,29	17,80	18,37	18,97	19,06
Hela riket	13,98	14,04	14,15	14,60	15,09	15,70	15,84	16,35	17,16	17,73	18,39	18,91	19,42	19,53

Tabell 4.16

## Sannolika återstående livslängden enligt livslängdstabellerna för år 1996 och 1992 -1996

The probable length of life according to the life tables 1996 and 1992 - 1996

Ålder	1996		1992 - 1996		Ålder	1996		1992 - 1996	
	M	Kv	M	Kv		M	Kv	M	Kv
0	79,31	84,38	78,76	84,06	45	34,78	39,62	34,28	39,31
1	78,37	83,43	77,83	83,11	50	29,96	34,73	29,47	34,42
2	77,38	82,43	76,83	82,11	55	25,25	29,90	24,78	29,59
5	74,38	79,43	73,84	79,11	60	20,68	25,15	20,25	24,85
10	69,39	74,44	68,85	74,12	65	16,38	20,52	16,01	20,24
15	64,40	69,45	63,86	69,13	70	12,47	16,09	12,16	15,85
20	59,42	64,46	58,89	64,14	75	9,00	11,98	8,80	11,77
25	54,47	59,47	53,94	59,16	80	6,15	8,32	6,08	8,19
30	49,52	54,49	48,99	54,18	85	4,11	5,44	4,08	5,38
35	44,58	49,52	44,06	49,21	90	2,77	3,45	2,74	3,38
40	39,66	44,56	39,15	44,25	95	1,88	2,33	1,87	2,28

Tabell 4.17

## Återstående medellivslängd och sannolika återstående livslängden i år 1751-1996

Life expectancy and probable length of life, in years, 1751-1996

År	Återstående medellivslängd i år						Sannolik återstående livslängd i år vid födelsen	
	Män			Kvinnor			Män	Kvinnor
	Vid födelsen	Vid 50 år	Vid 65 år	Vid födelsen	Vid 50 år	Vid 65 år		
1751-1790	33,72	18,16	10,02	36,64	19,59	10,51	31,60	37,40
1791-1815	35,35	17,26	9,29	38,44	18,68	9,84	37,07	42,51
1816-1840	39,50	17,55	9,58	43,56	19,60	10,44	44,79	51,43
1841-1850	41,66	18,10	9,62	46,10	20,24	10,57	48,36	55,82
1851-1860	40,49	18,49	10,03	44,40	20,26	10,77	46,44	53,24
1861-1870	42,80	19,40	10,40	46,37	21,30	11,40	51,00	57,00
1871-1880	45,27	20,80	11,20	48,62	22,60	12,20	54,30	59,80
1881-1890	48,55	21,94	11,96	51,47	23,64	12,92	59,00	63,37
1891-1900	50,94	22,44	12,24	53,63	24,04	13,13	61,67	65,49
1901-1910	54,53	23,17	12,81	56,98	24,74	13,69	65,03	68,22
1911-1920	55,60	23,35	12,84	58,38	24,79	13,69	65,70	68,94
1921-1930	60,97	24,15	13,24	63,16	25,14	13,85	70,11	72,03
1931-1940	63,76	24,08	13,06	66,13	25,13	13,64	71,49	73,36
1941-1950	68,06	25,01	13,60	70,65	26,27	14,30	73,92	75,80
1951-1960	70,89	25,54	13,85	74,10	27,47	15,00	75,21	77,77
1961-1970	71,73	25,70	13,93	76,13	28,87	16,05	75,43	79,48
1971-1980	72,26	25,82	14,10	78,10	30,41	17,47	75,58	81,22
1981-1985	73,55	26,46	14,60	79,53	31,45	18,39	76,55	82,54
1986-1990	74,37	27,17	15,09	80,22	32,06	18,91	77,40	83,22
1991-1995	75,60	28,03	15,70	80,98	32,59	19,42	78,48	83,89
1981	73,05	26,10	14,33	79,08	31,04	17,99	76,09	82,10
1982	73,42	26,37	14,56	79,37	31,34	18,32	76,41	82,38
1983	73,62	26,51	14,65	79,61	31,59	18,49	76,62	82,68
1984	73,84	26,73	14,81	79,89	31,72	18,65	76,81	82,82
1985	73,79	26,60	14,66	79,68	31,59	18,50	76,80	82,71
1986	73,97	26,83	14,80	79,99	31,84	18,69	76,99	82,98
1987	74,16	26,99	14,99	80,15	31,99	18,90	77,19	83,12
1988	74,15	26,99	14,95	79,96	31,85	18,70	77,24	82,99
1989	74,79	27,56	15,40	80,57	32,37	19,17	77,41	83,64
1990	74,81	27,50	15,30	80,41	32,20	19,04	77,81	83,35
1991	74,94	27,60	15,42	80,54	32,34	19,21	77,92	83,56
1992	75,35	27,82	15,55	80,79	32,42	19,27	78,28	83,72
1993	75,49	27,91	15,44	80,79	32,40	19,18	78,04	83,59
1994	76,08	28,43	16,03	81,38	32,92	19,75	78,87	84,29
1995	76,17	28,42	15,97	81,45	32,90	19,70	78,98	84,23
1996	76,51	28,61	16,10	81,53	32,95	19,73	79,31	84,38



## 5 Civilståndsändringar

### Få giftermål

Under 1996 var antalet giftermål 33 484, vilket är 158 färre än 1995 och den lägsta siffran sedan 1915. Det är främst i åldrarna under 30 år som äktenskapen minskat under senare år.

### Skilsmässorna blir fler

Skilsmässorna minskade med 1 151 under 1996 vilket innebär att 21 377 äktenskap upplöstes på grund av skilsmässa. Under de senaste åren är det skilsmässorna där kvinnan är över 35 år som ökar. (Se diagram 9)

### Definitioner och begrepp

#### Nyblivna gifta

För nyblivna gifta får SCB en avisering för vardera makarna om båda är folkbokförda i Sverige. Aviseringarna innehåller personnumret för sambandspersonen, det vill säga i detta fall den som giftermålet ingås med.

Nyblivna gifta redovisas efter fyra olika begrepp nämligen:

- Nyblivna gifta kvinnor, vars make är skriven i Sverige eller i utlandet.
- Nyblivna gifta män, vars maka är skriven i Sverige eller utlandet.
- Nyblivna gifta kvinnor och män där båda makarna är skrivna i Sverige.
- Ingångna äktenskap där åtminstone en av makarna är skriven i Sverige.

Nyblivna gifta registreras hos det lokala skattekontor (LOK) där personen är folkbokförd eller senast var folkbokförd (utvandrat). Har personen aldrig varit folkbokförd i landet, registreras vigseln endast i diariet hos LOK.

#### 3.5 Nyblivna fränskilda

För nyblivna fränskilda erhåller SCB på likartat sätt som för nyblivna gifta en avisering för var och en av de f.d. makarna, såvida båda är folkbokförda i Sverige. Aviseringarna innehåller personnumret för den f.d. sambandspersonen.

Till SCB:s äktenskapsregister inkommer uppgifter om skilsmässor som stadfästas eller avgjorts vid svensk domstol. Dessa uppgifter bearbetas även statistiskt och ingår i denna rapport.

Nyblivna fränskilda redovisas efter fem olika begrepp, nämligen:

- Nyblivna fränskilda kvinnor, vars f.d. make är skriven i Sverige eller utlandet.
- Nyblivna fränskilda män, vars f.d. maka är skriven i Sverige eller utlandet.
- Nyblivna fränskilda där båda de f.d. makarna är skrivna i Sverige.

d Skilsmässor där åtminstone en av makarna är skriven i Sverige.

e Skilsmässor avgjorda eller stadfästa vid svensk domstol.

Nyblivna fränskilda redovisas i den församling där de vid skilsmässan var folkbokförda.

Lagstiftningen om skilsmässor ändrades den 1 januari 1974. I korthet innebar förändringarna bl.a. att hemskillnadsåret ersattes med en betänketid på sex månader. Om makarna inte har några barn under 16 år och båda är överens om skilsmässan behövs ingen betänketid. Den kraftiga ökningen av antalet skilsmässor under 1974 och 1975 måste ses mot denna bakgrund.

#### Nyblivna änkor och änklings

Uppgifterna om nyblivna änkor bygger på ändringar av civilståndsregistreringen i länsregistren. Det innebär bl.a. att det redovisade antalet nyblivna änklings och änkor inte överensstämmer exakt med antalet under samma år redovisade avlidna gifta kvinnor respektive män. Orsaken är att änke- och änklings-blivandet registreras även då den avlidne partnern i äktenskapet inte var skriven i Sverige men den kvarlevande är det. Det omvända förhållandet, det vill säga att den kvarlevande partnern inte är skriven i Sverige, men väl den avlidne, ger också upphov till skillnader.

#### Tabellerna

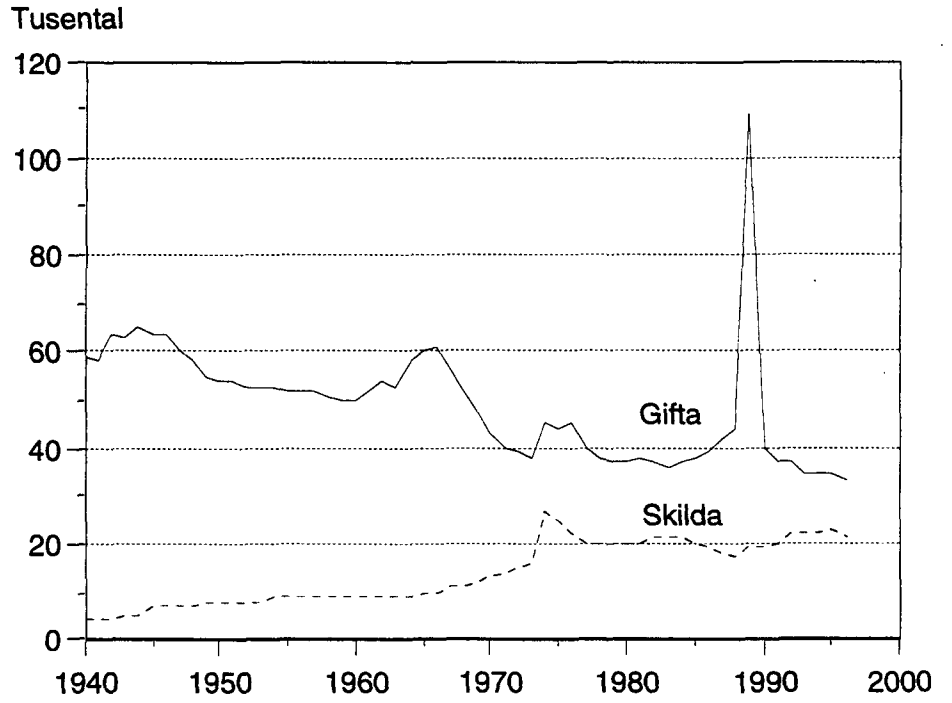
När tabellerna över civilståndsändringar endast redovisar antalet ingångna och upplösta äktenskap, avser uppgifterna nyblivna gifta kvinnor, fränskilda kvinnor och änkor. Relativtalen för civilståndsändringar är också baserade på kvinnor, om det inte klart framgår av tabellerna att något annat gäller.

#### Partnerskap

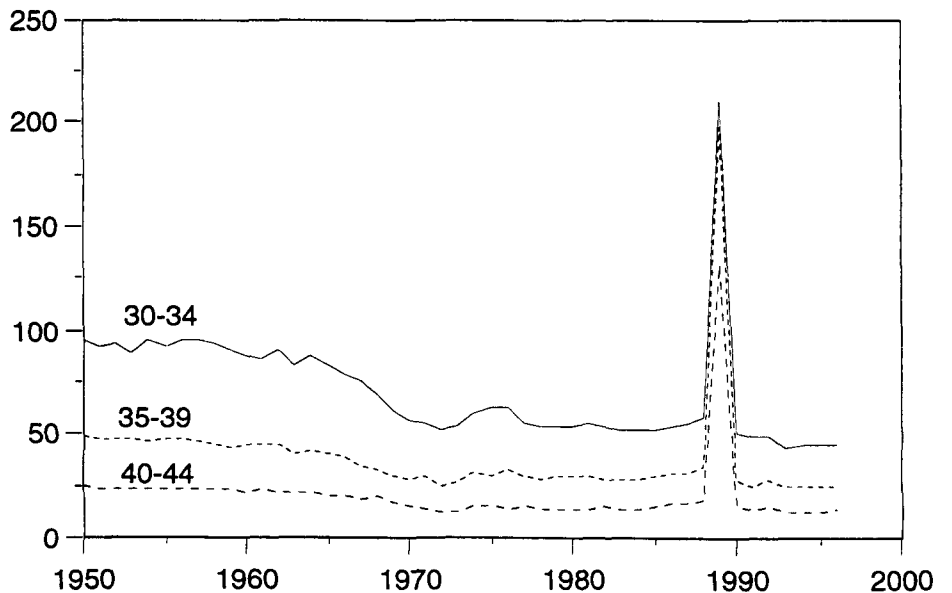
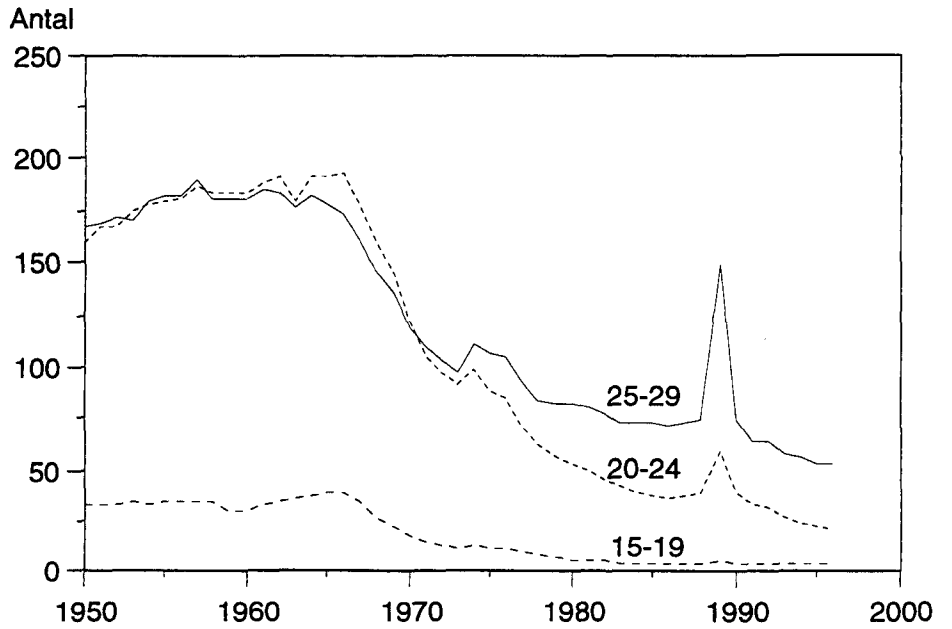
Den 1 januari 1995 började lagen om registrerat partnerskap att gälla. Lagen gör det möjligt för två personer av samma kön att registrera sitt partnerskap. Partnerskapet är ett äktenskapsliknande förhållande med samma rättsverkningar som gäller för äktenskapet. Viktigaste undantaget är rätten till adoption. Under 1996 nyregistrerade 201 män och 118 kvinnor sitt partnerskap. Lagstiftning om partnerskap finns bl. a. även i Danmark sedan 1989 och i Norge sedan 1993.

I tabellerna 5.26 och 5.27 redovisas statistik över partnerskapen. I tabell 5.26 redovisas partnerna länsvis efter kön och i tabell 5.27 efter kön och ålder. I folkmängdsstatistiken (kapitel 1) redovisas partnerna under civilståndet gifta.

**Diagram 6**  
**Antal giftermål och skilsmässor**  
**1940 - 1996**  
 Number of marriages and divorces  
 1940 - 1996

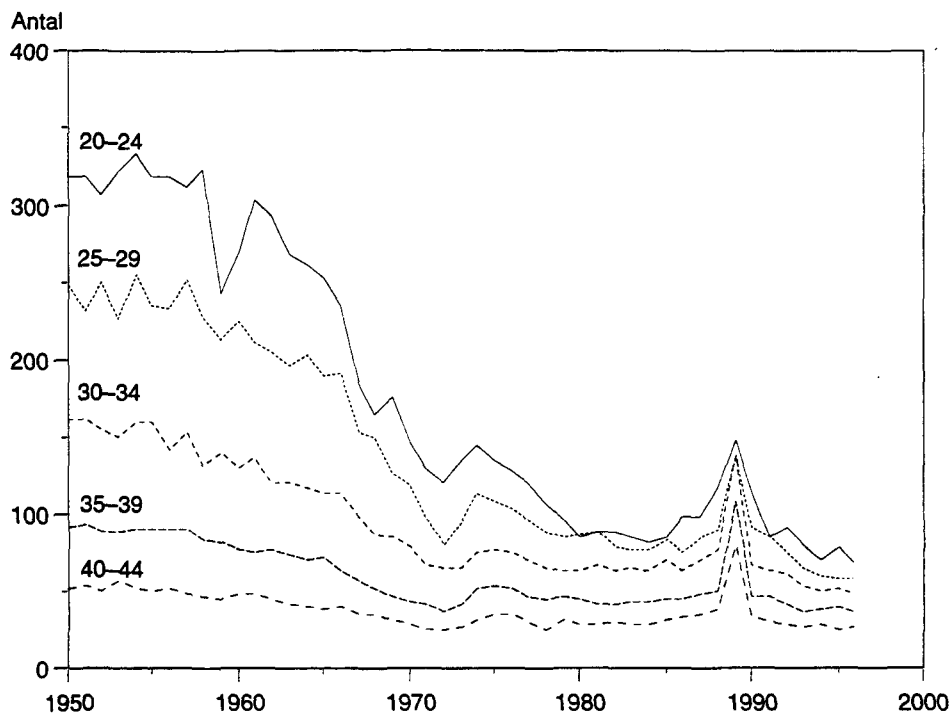


**Diagram 7**  
**Nyblivna gifta kvinnor i första**  
**giftet efter ålder på 1 000 ogifta**  
**1950 - 1996**  
 Age - specific first marriage rates for  
 women 1950 - 1996

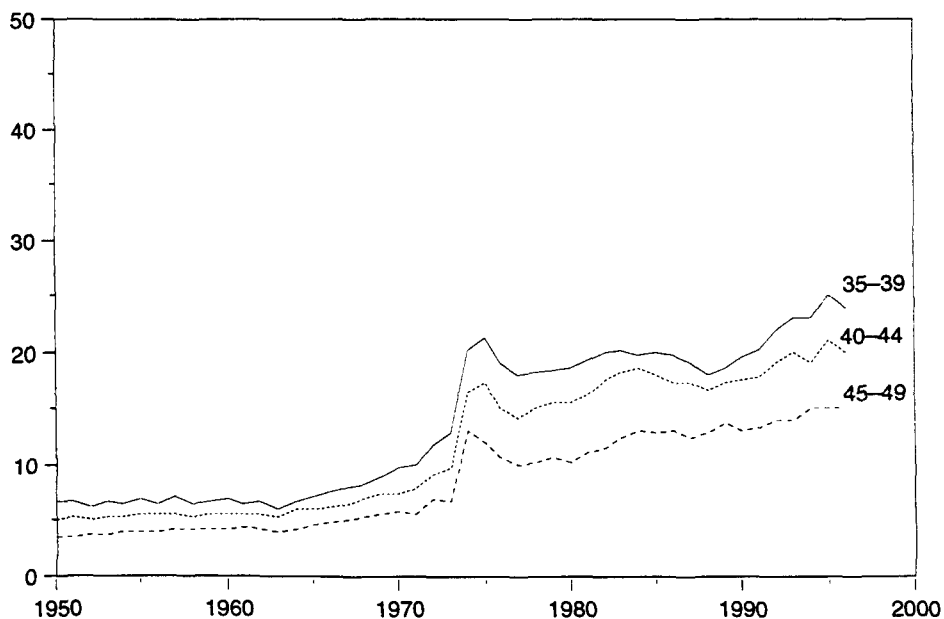
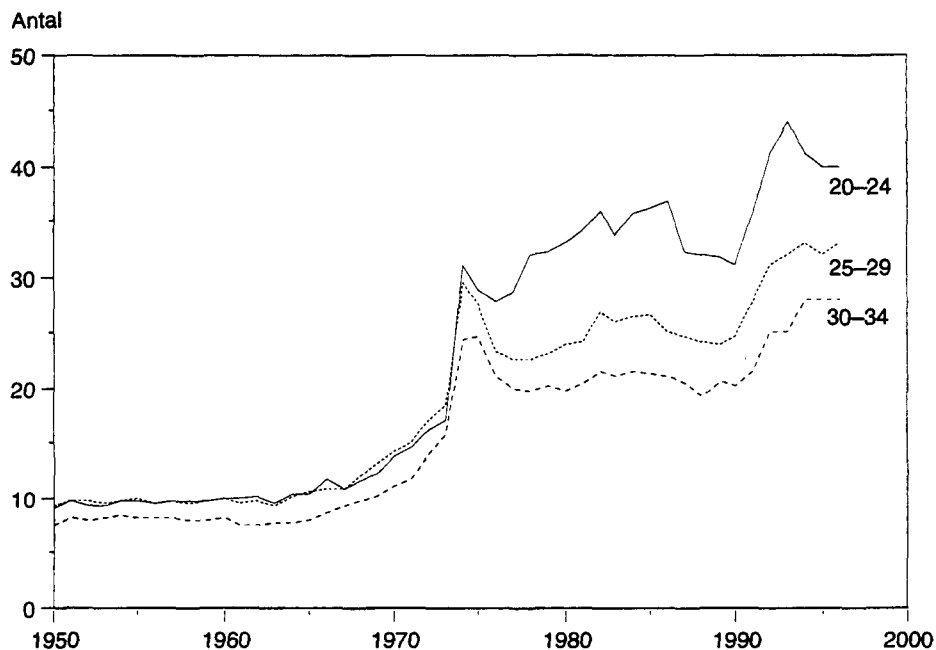


**Diagram 8**  
**Nyblivna gifta kvinnor i omgifte**  
**efter ålder på 1 000 änkor och**  
**frånskilda 1950 - 1996**  
 Age - specific remarriage rates for  
 women 1950 - 1996

I diagram publicerade före 1994 är  
 värdena för 1989 felaktiga och har  
 nu rättats



**Diagram 9**  
**Nyblivna frånskilda kvinnor**  
**efter ålder på 1 000 gifta**  
**kvinnor 1950 - 1996**  
 Age - specific divorce rates for  
 women 1950 - 1996



Tabell 5.1

Nyblivna gifta efter tidigare civilstånd samt nyblivna änklingar, änkor och fränskilda efter kön, länsvis m.m. 1996

Newly married by previous marital status and newly widowed and divorced by sex, by county etc. 1996

LÄN STORSTADSOMRÅDEN H-REGIONER RIKSOMRÅDEN	NYBLIVNA GIFTA								NYBLIVNA ÄNKLINGAR, ÄNKOR O FRÄNSKILDA					
	MÄN, EFTER TIDIGARE CIVILSTÅND				KVINNOR, EFTER TIDIGARE CIVILSTÅND				MÄN			KVINNOR		
	OG	ÄNKL	FRSK	SUMMA	OG	ÄNK	FRSK	SUMMA	ÄNKL	FRSK	SUMMA	ÄNK	FRSK	SUMMA
<b>LÄN</b>														
STOCKHOLMS LÄN	6368	92	2013	8473	6619	43	1748	8410	1708	4917	6625	3640	5026	8666
UPPSALA LÄN	1014	12	209	1235	1027	4	203	1234	291	729	1020	624	748	1372
SÖDERMANLANDS LÄN	678	14	219	911	673	9	213	895	327	627	954	707	633	1340
GÖTTERGÖTLANDS LÄN	1193	19	266	1478	1191	10	261	1462	510	897	1407	1205	923	2128
JÖNKÖPINGS LÄN	896	17	179	1092	886	9	182	1077	366	593	959	909	594	1503
KRONBERGS LÄN	469	5	100	574	467	6	103	576	207	334	541	502	328	830
KALMAR LÄN	548	11	119	678	521	3	138	662	307	470	777	810	487	1297
GÖTLANDS LÄN	133	2	36	171	127	1	45	173	66	133	199	213	136	349
BLEKINGE LÄN	417	6	120	543	401	4	129	534	202	298	500	470	294	764
KRISTIANSTADS LÄN	805	12	205	1022	782	3	209	994	363	696	1059	916	693	1609
MALMÖHUS LÄN	2630	43	819	3492	2660	21	777	3458	904	2135	3039	2183	2212	4395
HALLANDS LÄN	723	12	186	921	706	9	184	899	281	635	916	714	649	1363
GÖTEB. O BOHUS LÄN	2631	35	739	3405	2669	23	656	3348	858	2040	2898	1810	2095	3905
ÄLVSBOGERS LÄN	1247	16	303	1566	1263	10	291	1564	509	942	1451	1157	965	2122
SKARABORGS LÄN	760	16	172	948	767	2	174	943	345	490	835	736	486	1222
VÄRMLANDS LÄN	653	15	188	856	658	8	177	843	365	613	978	884	609	1493
ÖREBRO LÄN	790	17	197	1004	796	10	204	1010	385	629	1014	787	646	1433
VÄSTMANLANDS LÄN	753	13	198	964	712	2	216	930	301	602	903	686	616	1302
KOPPARBERGS LÄN	667	9	187	863	650	5	229	884	371	622	993	844	639	1483
GÄVLEBORGS LÄN	678	10	183	871	656	10	195	861	414	626	1040	902	650	1552
VÄSTERNORRLANDS LÄN	634	10	144	788	625	6	151	782	336	567	903	814	581	1395
JÄMTLANDS LÄN	285	4	66	355	280	3	70	353	156	303	459	401	296	697
VÄSTERBOTTENS LÄN	655	7	150	812	639	3	154	796	324	495	819	729	491	1220
NORRBOTTENS LÄN	647	9	155	811	629	8	159	796	293	567	860	695	580	1275
SAMTLIGA LÄN	26274	406	7153	33833	26404	212	6868	33484	10189	20960	31149	23338	21377	44715
<b>STORSTADSOMRÅDEN</b>														
STOR-STOCKHOLM	5891	86	1866	7843	6153	38	1593	7784	1542	4493	6035	3270	4605	7875
STOR-GÖTEBORG	2682	33	727	3442	2734	22	647	3403	793	2056	2849	1703	2128	3831
STOR-MALMÖ	1696	25	510	2231	1739	9	459	2207	531	1312	1843	1273	1375	2648
<b>RIKSOMRÅDEN</b>														
STOCKHOLM	6368	92	2013	8473	6619	43	1748	8410	1708	4917	6625	3640	5026	8666
ÖSTRA MELLANSVERIGE	4428	75	1089	5592	4399	35	1097	5531	1814	3484	5298	4009	3566	7575
SMÅLAND MED ÖARNA	2046	35	434	2515	2001	19	468	2488	946	1530	2476	2434	1545	3979
SYDSVERIGE	3852	61	1144	5057	3843	28	1115	4986	1469	3129	4598	3569	3199	6768
VÄSTSVERIGE	5361	79	1400	6840	5405	44	1305	6754	1993	4107	6100	4417	4195	8612
NORRA MELLANSVERIGE	1998	34	558	2590	1964	23	601	2588	1150	1861	3011	2630	1898	4528
MELLERSTA NORRLAND	919	14	210	1143	905	9	221	1135	492	870	1362	1215	877	2092
ÖVRE NORRLAND	1302	16	305	1623	1268	11	313	1592	617	1062	1679	1424	1071	2495
<b>SUMMA</b>														
STORSTADSOMRÅDEN	10269	144	3103	13516	10626	69	2699	13394	2866	7861	10727	6246	8108	14354
SKOGSLÄN	4219	64	1073	5356	4137	43	1135	5315	2259	3793	6052	5269	3846	9115
ÖVRIGA LÄN	22055	342	6080	28477	22267	169	5733	28169	7930	17167	25097	18069	17531	35600

Tabell 5.2

## Nyblivna gifta efter tidigare civilstånd samt nyblivna änklings, änkor och frånskilda efter kön i kommunerna 1996

Newly married by previous marital status and newly widowed and divorced by sex, by municipality 1996

LÄN	KOMMUN	NYBLIVNA GIFTA								NYBLIVNA ÄNKLINGAR, ÄNKOR O FRÅNSKILDA							
		MÄN, EFTER TIDIGARE CIVILSTÅND				KVINNOR, EFTER TIDIGARE CIVILSTÅND				MÄN				KVINNOR			
		OG	ANKL	FRSK	SUMMA	OG	ANK	FRSK	SUMMA	ANKL	FRSK	SUMMA	ANK	FRSK	SUMMA		
01	STOCKHOLM	-	-	-	-	-	-	-	-	-	-	-	-	-	-		
	27 BOTKYRKA	202	6	86	294	214	-	88	302	51	268	319	91	259	350		
	62 DANDERYD	91	-	32	123	92	-	24	116	23	49	72	89	58	147		
	25 EKERÖ	63	3	25	91	63	1	26	90	22	59	81	25	59	84		
	36 HANINGE	199	4	78	281	199	1	72	272	41	247	288	103	271	374		
	26 HUDDINGE	265	10	116	391	275	3	93	371	57	240	297	112	263	375		
	23 JÄRFÄLLA	191	1	58	250	212	4	48	264	51	159	210	120	167	287		
	86 LIDINGÖ	126	2	54	182	138	1	47	186	48	85	133	106	92	198		
	82 NACKA	223	2	90	315	245	1	81	327	66	215	281	122	212	334		
	88 NORRTÄLJE	114	1	56	171	120	-	48	168	63	128	191	150	119	269		
	92 NYNÄSHAMN	71	1	17	89	61	2	23	86	28	75	103	54	72	126		
	28 SALEM	53	3	11	67	44	-	17	61	16	30	46	12	37	49		
	91 SIGTUNA	126	2	40	168	125	1	36	162	24	120	144	46	134	180		
	63 SOLLENTUNA	172	5	59	236	190	3	63	256	43	173	216	99	176	275		
	84 SOLNA	217	4	79	300	248	2	40	290	80	144	224	146	141	287		
	80 STOCKHOLM	3001	29	861	3891	3123	16	700	3839	799	1912	2711	1736	1940	3676		
	83 SUNDBYBERG	138	-	33	171	132	-	31	163	35	93	128	69	87	156		
	81 SÖDERTÄLJE	292	4	74	370	285	3	84	372	75	221	296	166	230	396		
	38 TYRESÖ	131	2	47	180	128	1	40	169	31	111	142	53	122	175		
	60 TABY	187	4	68	259	200	3	55	258	40	145	185	114	128	242		
	39 UPPLANDS-BRO	70	2	19	91	77	-	24	101	16	72	88	30	75	105		
	14 UPPLANDS-VÄSBY	114	-	28	142	125	-	31	156	34	101	135	46	114	160		
	15 VALLENTUNA	68	4	21	93	70	1	21	92	17	65	82	43	58	101		
	87 VAXHOLM	42	-	14	56	47	-	9	56	10	21	31	21	19	40		
	20 VÄRMDÖ	101	2	24	127	96	-	25	121	19	89	108	45	86	131		
	17 ÖSTERÅKER	111	1	23	135	110	-	22	132	19	95	114	42	107	149		
03	UPPSALA	-	-	-	-	-	-	-	-	-	-	-	-	-			
	81 ENKÖPING	121	-	25	146	124	2	23	149	51	75	126	79	81	160		
	05 HÅBO	53	-	13	66	52	-	16	68	13	41	54	26	40	66		
	60 TIERP	46	-	10	56	43	-	11	54	31	50	81	67	51	118		
	80 UPPSALA	724	11	139	874	740	1	127	868	148	493	641	346	499	845		
	19 ÄLVKARLEBY	20	-	12	32	17	-	15	32	19	21	40	46	26	72		
	82 ÖSTHAMMAR	50	1	10	61	51	1	11	63	29	49	78	60	51	111		
04	SÖDERMANLAND	-	-	-	-	-	-	-	-	-	-	-	-	-			
	84 ESKILSTUNA	227	6	83	316	223	4	80	307	108	225	333	233	223	456		
	82 FLEN	46	-	10	56	48	-	11	59	19	36	55	59	36	95		
	61 GNESTA	33	1	6	40	34	-	4	38	13	23	36	21	21	42		
	83 KATRINEHOLM	99	3	22	124	97	-	21	118	39	72	111	100	70	170		
	80 NYKÖPING	109	1	39	149	113	5	30	148	67	119	186	139	138	277		
	81 OXELÖSUND	25	1	5	31	23	-	11	34	18	27	45	34	23	57		
	86 STRÅNGNÄS	84	-	37	121	79	-	37	116	37	76	113	75	79	154		
	88 TROSA	27	2	6	35	26	-	8	34	9	27	36	17	21	38		
	28 VINGÅKER	28	-	11	39	30	-	11	41	17	22	39	29	22	51		
05	ÖSTERGÖTLAND	-	-	-	-	-	-	-	-	-	-	-	-	-			
	60 BOXHOLM	8	-	1	9	9	-	1	10	5	10	15	14	12	26		
	62 FINSPANG	53	3	12	68	53	1	9	63	30	38	68	70	40	110		
	13 KINDA	24	-	7	31	28	-	5	33	12	25	37	49	19	68		
	80 LINKÖPING	457	5	81	543	435	1	95	531	144	276	420	339	304	643		
	86 MJÖLBY	80	1	18	99	85	-	16	101	33	50	83	72	47	119		
	83 MOTALA	110	3	29	142	105	3	21	129	50	97	147	126	98	224		
	81 NORRKÖPING	343	4	90	437	352	3	85	440	149	312	461	374	322	696		
	82 SÖDERKÖPING	40	2	10	52	37	1	12	50	23	34	57	33	31	64		
	84 VÄDSTENA	15	1	3	19	16	-	3	19	10	12	22	29	9	38		
	63 VALDEMARSVIK	11	-	3	14	13	-	2	15	13	14	27	24	12	36		
	12 YDRE	7	-	1	8	9	-	1	10	9	6	15	14	4	18		
	61 ÄTVIDABERG	28	-	8	36	32	-	6	38	18	15	33	40	16	56		
	09 ÖDESHÖG	17	-	3	20	17	1	5	23	14	8	22	21	9	30		
06	JONKÖPING	-	-	-	-	-	-	-	-	-	-	-	-	-			
	04 ANEBY	16	-	5	21	15	-	5	20	6	8	14	15	6	21		

Tabell 5.2 (forts)

Nyblivna gifta efter tidigare civilstånd samt nyblivna änklings, änkor och fränskilda efter kön i kommunerna 1996

LÄN	KOMMUN		NYBLIVNA GIFTA							NYBLIVNA ÄNKLINGAR, ÄNKOR O FRÄNSKILDA						
			MÄN, EFTER TIDIGARE CIVILSTÅND				KVINNOR, EFTER TIDIGARE CIVILSTÅND			MÄN			KVINNOR			
			OG	ÄNKL	FRSK	SUMMA	OG	ÄNK	FRSK	SUMMA	ÄNKL	FRSK	SUMMA	ÄNK	FRSK	SUMMA
	86	EKSJÖ	39	3	16	58	39	1	17	57	26	37	63	66	43	109
	62	GISLAVED	90	2	21	113	88	-	19	107	25	61	86	63	56	119
	17	GNDÖSJÖ	17	-	7	24	19	-	6	25	14	24	28	19	47	
	80	JÖNKÖPING	392	3	65	460	378	4	74	456	121	236	357	333	236	569
	82	NÄSSJÖ	99	-	23	122	96	1	19	116	38	39	77	94	43	137
	84	SÄVSJÖ	20	-	1	21	22	-	2	24	18	13	31	38	17	55
	87	TRANÅS	43	1	10	54	38	1	13	52	21	31	52	66	34	100
	65	VÄGGERYD	37	1	4	42	34	-	5	39	13	30	43	42	26	68
	85	VETLANDA	60	3	15	78	66	1	14	81	36	58	94	82	51	133
	83	VÄRMO	83	4	12	99	91	1	8	100	48	56	104	82	63	145
07	KRONBERG		-	-	-	-	-	-	-	-	-	-	-	-	-	-
	64	ALVESTA	42	1	15	58	53	-	8	61	26	38	64	56	33	89
	61	LESSEBO	20	1	4	25	17	-	5	22	9	17	26	36	15	51
	81	LJUNGBY	75	1	14	90	72	2	11	85	30	54	84	69	49	118
	67	MÄRKARYD	24	-	7	31	21	1	10	32	17	14	31	21	11	32
	63	TINGSRYD	22	-	3	25	20	2	2	24	14	26	40	49	21	70
	60	UPPVIÖDINGE	36	-	4	40	31	-	9	40	13	13	26	53	8	61
	80	VÄXJÖ	212	2	48	262	219	1	51	271	82	135	217	171	155	326
	65	ÄLMHULT	38	-	5	43	34	-	7	41	16	37	53	47	36	83
08	KALMAR		-	-	-	-	-	-	-	-	-	-	-	-	-	-
	85	BORGHOLM	29	1	8	38	27	1	4	32	17	22	39	43	16	59
	62	EMMABODA	18	1	1	20	17	-	4	21	18	19	37	42	16	58
	60	HULTSFRED	29	-	9	38	31	-	5	36	26	32	58	49	32	81
	21	HÖGSBY	11	2	2	15	10	1	5	16	12	4	16	30	7	37
	80	KALMAR	138	2	29	169	130	-	34	164	72	132	204	164	138	302
	61	MONSTERÅS	37	-	5	42	38	-	4	42	16	28	44	53	25	78
	40	MÖRBYLÅNGA	33	-	12	45	31	-	12	43	14	29	43	45	31	76
	81	NYBRO	62	2	6	70	58	-	11	69	26	42	68	70	43	113
	82	OSKARSHAMN	64	-	14	78	56	1	13	70	24	63	87	96	70	166
	34	TORSÅS	13	-	-	13	11	-	3	14	10	9	19	22	13	35
	84	VIMMERBY	31	2	9	42	29	-	14	43	26	17	43	57	22	79
	83	VÄSTERVIK	83	1	24	108	83	-	29	112	46	73	119	139	74	213
09	GOTLANDS		-	-	-	-	-	-	-	-	-	-	-	-	-	-
	80	GOTLAND	133	2	36	171	127	1	45	173	66	133	199	213	136	349
10	BLEKINGE		-	-	-	-	-	-	-	-	-	-	-	-	-	-
	82	KARLSHAMN	96	1	23	120	95	-	23	118	50	71	121	77	72	149
	80	KARLSKRONA	169	4	59	232	167	2	58	227	75	117	192	212	114	326
	60	OLOFSTRÖM	45	-	6	51	39	-	11	50	20	37	57	40	29	69
	81	RÖNNEBY	72	1	18	91	67	2	22	91	37	48	85	91	56	147
	83	SÖLVESBORG	35	-	14	49	33	-	15	48	20	25	45	50	23	73
11	KRISTIANSTAD		-	-	-	-	-	-	-	-	-	-	-	-	-	-
	62	BROMÖLLA	20	1	4	25	20	-	7	27	19	27	46	40	24	64
	68	BÄSTAD	38	-	9	47	37	-	11	48	19	49	68	49	39	88
	83	HÄSLEHOLM	157	1	43	201	146	1	47	194	55	100	155	146	96	242
	66	KLIPPAN	49	2	17	68	54	-	17	71	24	54	78	58	50	108
	80	KRISTIANSTAD	207	-	52	259	207	1	41	249	85	192	277	218	201	419
	63	ÖSBY	23	-	4	27	22	-	5	27	15	28	43	38	32	70
	65	PERSTORP	21	-	6	27	22	-	6	28	8	21	29	19	18	37
	81	SIMRISHAMN	52	1	19	72	49	-	20	69	30	31	61	76	29	105
	60	TOMELILLA	29	-	4	33	21	-	9	30	16	24	40	53	23	76
	67	ÅSTORP	35	2	9	46	35	-	10	45	15	31	46	34	41	75
	82	ÄNGELHOLM	107	3	30	140	109	1	24	134	39	93	132	114	94	208
	37	ÖRKELLJUNGA	24	1	4	29	24	-	4	28	11	18	29	24	23	47
	21	ÖSTRA GOINGE	43	1	4	48	36	-	8	44	27	28	55	47	23	70
12	MALMÖHUS		-	-	-	-	-	-	-	-	-	-	-	-	-	-
	60	BÄJV	37	1	14	52	36	-	14	50	26	37	63	39	35	74
	31	BURLOV	33	1	18	52	40	-	14	54	10	39	49	36	46	82

Tabell 5.2 (forts)

Nyblivna gifta efter tidigare civilstånd samt nyblivna änklings, änkor och fränskilda efter kön i kommunerna 1996

LÄN		NYBLIVNA GIFTA								NYBLIVNA ÄNKLINGAR, ÄNKOR O FRÄNSKILDA					
KOMMUN		MÄN, EFTER TIDIGARE CIVILSTAND				KVINNOR, EFTER TIDIGARE CIVILSTAND				MÄN			KVINNOR		
		OG	ANKL	FRSK	SUMMA	OG	ANK	FRSK	SUMMA	ANKL	FRSK	SUMMA	ANK	FRSK	SUMMA
85	ESLÖV	84	2	15	101	81	1	17	99	35	70	105	72	73	145
83	HELSINGBORG	363	7	139	509	366	6	138	510	119	343	462	322	334	656
84	HOGANÄS	50	-	16	66	51	-	22	73	42	43	85	60	60	120
66	HÖRBY	45	-	13	58	42	-	11	53	10	27	37	45	31	76
67	HOOR	43	1	10	54	41	-	12	53	18	42	60	37	34	71
61	KÄVLINGE	83	1	21	105	86	-	16	102	31	67	98	48	53	101
82	LANDSKRONA	121	3	44	168	127	4	35	166	54	111	165	120	117	237
62	LOMMA	45	1	19	65	44	2	18	64	15	35	50	40	38	78
81	LUND	378	4	76	458	384	1	72	457	68	172	240	205	196	401
80	MALMO	833	15	290	1138	841	5	250	1096	302	762	1064	696	780	1476
65	SJOBO	35	-	13	48	31	1	13	45	11	41	52	53	48	101
64	SKURUP	36	-	11	47	39	-	14	53	10	32	42	39	30	69
30	STAFFANSTORP	77	1	13	91	74	1	16	91	16	38	54	47	48	95
14	SVALÖV	48	-	12	60	43	-	14	57	11	32	43	33	25	58
63	SVEDALA	51	1	10	62	54	-	10	64	17	47	64	35	54	89
87	TRELLEBORG	119	-	29	148	121	-	33	154	42	83	125	118	82	200
33	VELLINGE	77	1	34	112	95	-	30	125	30	69	99	48	78	126
86	YSTAD	72	4	22	98	64	-	28	92	37	45	82	90	50	140
13	HALLAND	-	-	-	-	-	-	-	-	-	-	-	-	-	-
82	FALKENBERG	118	4	22	144	115	1	28	144	54	96	150	121	93	214
80	HALMSTAD	222	4	64	290	203	2	64	269	81	200	281	250	200	450
15	HYLTE	25	1	10	36	23	1	8	32	8	17	25	36	16	52
84	KUNGSBACKA	163	1	42	206	177	-	37	214	58	160	218	114	175	289
81	LAHOLM	56	-	17	73	60	1	14	75	20	48	68	72	49	121
83	VARBERG	139	2	31	172	128	4	33	165	60	114	174	121	116	237
14	GOTEB. O. BOHUS	-	-	-	-	-	-	-	-	-	-	-	-	-	-
80	GOTEBORG	1750	20	460	2230	1772	15	402	2189	496	1255	1751	1103	1277	2380
01	HÄRRYDA	75	-	18	93	80	-	15	95	23	71	94	49	68	117
82	KUNGÄLV	103	-	25	128	102	1	25	128	39	96	135	66	93	159
84	LYSEKIL	37	-	9	46	33	-	13	46	20	35	55	36	35	71
30	MUNKEDAL	19	-	6	25	16	1	11	28	18	14	32	31	23	54
81	MÖLNDAL	200	3	58	261	209	-	53	262	54	133	187	101	159	260
21	ORUST	29	1	9	39	28	-	8	36	18	39	57	33	35	68
02	PARTILLE	85	3	29	117	89	3	27	119	33	94	127	73	99	172
27	SOTENÄS	22	1	3	26	19	-	4	23	17	22	39	38	21	59
15	STENUNGSUND	62	1	24	87	60	1	24	85	22	62	84	36	60	96
86	STRÖMSTAD	23	1	21	45	24	-	17	41	11	27	38	33	27	60
35	TANUM	36	-	11	47	35	-	8	43	18	28	46	44	25	69
19	TJÖRN	29	1	14	44	29	-	9	38	18	31	49	33	30	63
85	UDDEVALLA	123	3	41	167	132	2	34	168	63	112	175	115	123	238
07	ÖCKERÖ	38	1	11	50	41	-	6	47	8	21	29	19	20	39
15	ÄLVSBORG	-	-	-	-	-	-	-	-	-	-	-	-	-	-
21	ALE	75	2	20	97	70	-	24	94	14	58	72	54	62	116
82	ALINGSÄS	96	1	20	117	95	2	22	119	45	53	98	94	60	154
60	BENGTSFORS	21	1	3	25	23	-	3	26	21	26	47	29	23	52
35	BOLLEBYGD	18	1	6	25	14	-	5	19	6	19	25	10	17	27
83	BORÄS	272	3	64	339	271	2	63	336	110	206	316	229	226	455
04	DALS-ED	13	-	3	16	13	-	1	14	9	9	18	24	6	30
07	FÄRGELANDA	10	-	3	13	10	-	4	14	9	18	27	19	17	36
66	HERRLJUNGA	28	-	3	31	30	-	2	32	6	13	19	36	12	48
24	LERUM	102	1	26	129	105	2	25	132	28	75	103	55	85	140
62	LILLA EDET	34	-	11	45	36	-	8	44	12	30	42	36	35	71
63	MARK	82	1	24	107	89	-	22	111	41	62	103	78	63	141
61	MELLERUD	18	-	12	30	21	-	10	31	18	31	49	33	33	66
65	SVENLJUNGA	27	-	8	35	28	-	6	34	21	24	45	29	15	44
52	TRANEMO	37	1	7	45	42	-	1	43	14	22	36	47	20	67
81	TROLLHÄTTAN	186	-	41	227	189	1	40	230	60	121	181	144	115	259
84	ULRICEHAMN	60	-	14	74	56	2	13	71	34	47	81	63	49	112
27	VÄRGÅRDA	34	1	8	43	35	-	8	43	8	19	27	31	17	48
80	VÄNERSBORG	102	3	25	130	107	-	28	135	37	83	120	92	83	175
85	ÄMÄL	32	1	5	38	29	1	6	36	16	26	42	54	27	81

Tabell 5.2 (forts)

Nyblivna gifta efter tidigare civilstånd samt nyblivna änklingar, änkor och frånskilda efter kön i kommunerna 1996

LÄN	KOMMUN	NYBLIVNA GIFTA								NYBLIVNA ÄNKLINGAR, ÄNKOR O FRÅNSKILDA							
		MÄN, EFTER TIDIGARE CIVILSTÅND				KVINNOR, EFTER TIDIGARE CIVILSTÅND				MÄN			KVINNOR				
		OG	ANKL	FRSK	SUMMA	OG	ANK	FRSK	SUMMA	ANKL	FRSK	SUMMA	ANK	FRSK	SUMMA		
16	SKARABORG	-	-	-	-	-	-	-	-	-	-	-	-	-	-		
	03 ESSUNGA	21	-	5	26	25	-	2	27	5	18	23	14	18	32		
	86 FALKÖPING	78	3	19	100	81	-	24	105	48	48	96	87	48	135		
	02 GRÄSTORP	16	-	5	21	17	-	3	20	5	8	13	24	7	31		
	43 GULLSPÅNG	7	-	1	8	6	-	1	7	9	9	18	18	14	32		
	61 GÖTENE	40	-	12	52	36	-	9	45	20	27	47	38	19	57		
	23 HABO	25	1	7	33	23	-	7	30	7	26	33	17	28	45		
	84 HJÖ	20	2	11	33	23	-	10	33	14	15	29	26	11	37		
	37 KARLSBORG	22	1	4	27	21	-	5	26	11	6	17	20	5	25		
	81 LIDKÖPING	109	-	19	128	118	1	17	136	63	60	123	90	66	156		
	80 MARIESTAD	51	2	9	62	50	-	13	63	28	54	82	60	47	107		
	22 MULLSJÖ	22	-	5	27	21	-	6	27	7	15	22	15	18	33		
	82 SKARA	62	1	13	76	65	-	14	79	18	29	47	55	41	96		
	83 SKÖVDE	165	2	31	198	161	1	33	195	38	93	131	116	91	207		
	62 TIBRO	32	2	4	38	33	-	5	38	14	20	34	40	19	59		
	85 TIDAHOLM	28	-	10	38	27	-	10	37	15	15	30	30	15	45		
	63 TÖREBODA	30	2	7	39	24	-	10	34	17	16	33	34	13	47		
	60 VARA	32	-	10	42	36	-	5	41	26	31	57	52	26	78		
17	VÄRMLAND	-	-	-	-	-	-	-	-	-	-	-	-	-			
	84 ARVIKA	67	2	11	80	68	-	12	80	34	50	84	90	52	142		
	30 EDA	20	-	1	21	16	-	4	20	11	20	31	40	16	56		
	82 FILIPSTAD	27	1	10	38	27	-	5	32	19	33	52	39	33	72		
	63 FORSHAGA	16	1	7	24	14	1	4	19	17	19	36	49	18	67		
	64 GRUMS	21	2	8	31	17	1	13	31	14	23	37	28	23	51		
	83 HAGFORS	27	-	7	34	23	-	8	31	20	36	56	60	35	95		
	61 HAMMARÖ	37	1	14	52	43	-	11	54	18	30	48	33	32	65		
	80 KARLSTAD	219	4	63	286	226	1	62	289	80	196	276	206	214	420		
	15 KIL	21	-	13	34	27	-	8	35	12	33	45	21	26	47		
	81 KRISTINEHAMN	59	-	22	81	62	3	16	81	40	58	98	101	54	155		
	62 MUNKFORS	6	-	3	9	8	-	4	12	9	4	13	17	6	23		
	60 STORFORS	18	-	3	21	17	-	2	19	13	11	24	12	11	23		
	66 SUNNE	29	-	6	35	32	-	4	36	25	25	50	44	19	63		
	85 SÄFFLE	38	3	8	49	36	1	11	48	27	29	56	67	28	95		
	37 TORSBY	23	-	7	30	17	1	7	25	14	33	47	42	29	71		
	65 ÅRJÄNG	25	1	5	31	25	-	6	31	12	13	25	35	13	48		
18	ÖREBRO	-	-	-	-	-	-	-	-	-	-	-	-	-			
	82 ASKERSUND	31	-	9	40	32	-	7	39	17	19	36	27	18	45		
	62 DEGERFORS	27	1	5	33	27	-	4	31	15	24	39	33	24	57		
	61 HALLSBERG	36	-	7	43	37	2	13	52	24	40	64	48	31	79		
	63 HÄLLEFORS	13	-	6	19	16	-	4	20	15	17	32	38	14	52		
	83 KARLSKOGA	100	1	25	126	92	-	37	129	48	70	118	94	79	173		
	81 KUNLA	54	-	16	70	51	3	8	62	23	45	68	53	49	102		
	60 LAXÅ	16	1	1	18	13	-	4	17	15	12	27	30	12	42		
	14 LEKEBERG	17	-	6	23	18	-	5	23	6	12	18	18	16	34		
	85 LINDESBERG	55	4	14	73	62	1	16	79	42	46	88	79	53	132		
	64 LUSNARSBERG	5	-	-	5	3	-	1	4	11	21	32	23	17	40		
	84 NORA	23	-	4	27	24	-	3	27	14	24	38	28	26	54		
	80 ÖREBRO	413	10	104	527	421	4	102	527	155	299	454	316	307	623		
19	VÄSTMANLAND	-	-	-	-	-	-	-	-	-	-	-	-	-			
	84 ARBOGA	24	2	7	33	26	-	8	34	28	33	61	38	36	74		
	82 FAGERSTA	27	-	11	38	24	-	12	36	19	36	55	44	34	78		
	61 HALLSTHAMMAR	56	-	9	65	55	-	8	63	24	33	57	41	29	70		
	17 HEBY	27	1	8	36	26	-	3	29	26	12	38	39	13	52		
	60 KUNGSÖR	18	-	4	22	16	-	8	24	9	16	25	26	13	39		
	83 KÖPING	71	-	13	84	64	-	16	80	29	45	74	88	44	132		
	62 NORBERG	12	1	3	16	9	-	5	14	7	14	21	23	18	41		
	81 SALA	56	-	18	74	53	-	20	73	25	57	82	52	50	102		
	04 SKINNSKATTEBERG	10	1	6	17	9	-	7	16	5	10	15	16	19	35		
	07 SURAHAMMAR	17	1	11	29	19	-	9	28	7	27	34	31	29	60		





Tabell 5.2 (forts)

Nyblivna gifta efter tidigare civilstånd samt nyblivna änklings, änkor och fränskilda efter kön i kommunerna 1996

LÄN	KOMMUN	NYBLIVNA GIFTA								NYBLIVNA ÄNKLINGAR, ÄNKOR O FRÄNSKILDA							
		MÄN, EFTER TIDIGARE CIVILSTÅND				KVINNOR, EFTER TIDIGARE CIVILSTÅND				MÄN				KVINNOR			
		OG	ANKL	FRSK	SUMMA	OG	ANK	FRSK	SUMMA	ANKL	FRSK	SUMMA	ANK	FRSK	SUMMA		
	60 VÄNNÄS	15	-	6	21	16	1	6	23	5	15	20	25	11	36		
	63 ÅSELE	6	-	2	8	6	-	4	10	10	2	12	21	3	24		
25	NORRBOTTEN	-	-	-	-	-	-	-	-	-	-	-	-	-	-		
	06 ÅRJEPLÖG	10	1	2	13	10	-	2	12	8	8	16	14	6	20		
	05 ÅRVIDSJÄUR	14	-	2	16	13	-	4	17	15	21	36	23	20	43		
	82 BODEN	68	-	25	93	72	1	20	93	36	92	128	82	103	185		
	23 GÄLLIVARE	41	1	8	50	43	-	7	50	25	52	77	65	51	116		
	83 HAPARANDA	25	2	4	31	20	-	8	28	9	23	32	29	19	48		
	10 JOKKMOKK	16	-	3	19	14	1	4	19	13	20	33	17	22	39		
	14 KALIX	37	-	11	48	35	1	13	49	25	32	57	55	35	90		
	84 KIRUNA	61	-	13	74	64	-	13	77	29	52	81	62	53	115		
	80 LULEÅ	199	2	45	246	194	1	47	242	59	138	197	145	152	297		
	21 PAJALA	11	-	1	12	11	1	1	13	7	12	19	31	7	38		
	81 PITEÅ	115	1	29	145	109	2	31	142	39	81	120	98	77	175		
	60 ÄLVSBY	22	1	6	29	19	-	7	26	11	22	33	30	21	51		
	13 ÖVERKALIX	13	-	1	14	12	-	1	13	8	7	15	18	3	21		
	18 ÖVERTORNEÅ	15	1	5	21	13	1	1	15	9	7	16	26	11	37		



Tabell 5.3 (forts)

Nyblivna gifta efter kön, ålder, tidigare civilstånd och äktenskapets ordningsnummer 1996

ALDER	MÄN							KVINNOR							SUMMA	
	TIDIGARE CIVILSTÄND			ÄKTESKAPETS ORDNINGSNUMMER				SUMMA	TIDIGARE CIVILSTÄND			ÄKTESKAPETS ORDNINGSNUMMER				
	OG	ANKL	FRSK	1	2	3	4-		OG	ANK	FRSK	1	2	3		4-
<b>ETTÅRSKLASSER</b>																
80	-	2	1	-	2	1	-	3	1	1	-	1	1	-	-	2
81	2	3	2	2	4	-	1	7	-	1	1	-	1	-	1	2
82	-	-	1	-	-	1	-	1	-	1	-	-	1	-	-	1
83	-	-	1	-	-	1	-	1	-	-	-	-	-	-	-	-
84	-	3	-	-	3	-	-	3	-	-	-	-	-	-	-	-
85	-	1	-	-	1	-	-	1	1	-	-	1	-	-	-	1
86	-	-	-	-	-	-	-	-	-	-	1	-	-	1	-	1
87	-	1	1	-	2	-	-	2	-	-	-	-	-	-	-	-
88	-	1	-	-	1	-	-	1	-	-	-	-	-	-	-	-
94	-	1	-	-	1	-	-	1	-	-	-	-	-	-	-	-
95	-	-	1	-	1	-	-	1	-	-	-	-	-	-	-	-
<b>SUMMA</b>	<b>26274</b>	<b>406</b>	<b>7153</b>	<b>26276</b>	<b>6282</b>	<b>1051</b>	<b>224</b>	<b>33833</b>	<b>26404</b>	<b>212</b>	<b>6868</b>	<b>26405</b>	<b>5979</b>	<b>879</b>	<b>221</b>	<b>33484</b>
<b>FEMÅRSKLASSER</b>																
-14	-	-	-	-	-	-	-	-	-	-	-	-	-	-	-	-
15-19	116	1	-	116	1	-	-	117	708	-	2	708	2	-	-	710
20-24	2484	-	31	2484	31	-	-	2515	5102	1	104	5102	103	2	-	5207
25-29	9289	6	232	9289	230	7	1	9527	10658	4	589	10659	568	22	2	11251
30-34	8251	10	757	8251	724	39	4	9018	6195	19	1111	6194	1049	71	11	7325
35-39	3445	14	1087	3445	1017	74	10	4546	2241	19	1197	2241	1067	126	23	3457
40-44	1540	21	1251	1540	1089	162	21	2812	888	26	1191	888	1015	157	45	2105
45-49	688	43	1389	688	1154	235	43	2120	399	23	1256	400	1018	201	59	1678
50-54	301	72	1267	302	1026	257	55	1640	147	44	889	147	708	179	46	1080
55-59	81	75	683	82	572	140	45	839	30	14	315	30	244	68	17	359
60-64	34	51	250	34	218	61	22	335	23	15	123	23	99	29	10	161
65-69	20	40	127	20	113	42	12	187	4	18	52	4	54	11	5	74
70-74	14	34	50	14	56	21	7	98	5	16	26	5	34	6	2	47
75-79	9	27	22	9	36	10	3	58	2	10	11	2	15	6	-	23
80-84	2	8	5	2	9	3	1	15	1	3	1	1	3	-	1	5
85-89	-	3	1	-	4	-	-	4	1	-	1	1	-	1	-	2
90-94	-	1	-	-	1	-	-	1	-	-	-	-	-	-	-	-
95-	-	-	1	-	1	-	-	1	-	-	-	-	-	-	-	-
<b>SUMMA</b>	<b>26274</b>	<b>406</b>	<b>7153</b>	<b>26276</b>	<b>6282</b>	<b>1051</b>	<b>224</b>	<b>33833</b>	<b>26404</b>	<b>212</b>	<b>6868</b>	<b>26405</b>	<b>5979</b>	<b>879</b>	<b>221</b>	<b>33484</b>

Tabell 5.4

**Ingångna äktenskap (där båda makarna vid giftermålet var skrivna i Sverige) efter makarnas ålder 1996**  
 Marriages contracted (where both husband and wife are registered in Sweden at the time of marriage) by age of spouses 1996

MANNENS ÅLDER	HUSTRUNS ÅLDER															SUMMA		
	-15	16	17	18	19	20- 24	25- 29	30- 34	35- 39	40- 44	45- 49	50- 54	55- 59	60- 64	65- 69		70- 74	75-
-17	-	-	1	-	1	-	-	-	-	-	-	-	-	-	-	-	-	2
18	-	2	3	10	2	7	1	-	-	-	-	-	-	-	-	-	-	25
19	-	-	1	10	15	25	2	-	-	-	-	-	-	-	-	-	-	53
20-24	-	6	14	103	158	1412	458	72	20	6	1	-	-	-	-	-	-	2250
25-29	-	1	3	40	64	2288	5327	1085	184	41	7	1	-	1	-	-	-	9042
30-34	-	-	1	11	20	689	3759	3223	636	125	26	7	-	-	-	-	-	8497
35-39	-	-	-	6	7	162	835	1652	1097	307	84	11	2	-	-	-	-	4163
40-44	-	-	-	1	2	56	219	579	763	592	273	59	9	1	-	-	-	2554
45-49	-	-	-	-	1	26	78	216	367	547	483	181	25	1	-	1	-	1926
50-54	-	-	-	-	-	5	38	99	154	269	451	391	84	15	2	-	1	1509
55-59	-	-	-	-	-	4	7	24	44	77	213	254	102	19	5	3	-	752
60-64	-	-	-	-	-	-	3	8	14	21	38	88	64	56	10	-	1	303
65-69	-	-	-	-	-	-	-	2	8	4	11	26	39	38	19	11	3	161
70-74	-	-	-	-	-	-	-	-	1	1	5	9	13	13	22	15	4	83
75-	-	-	-	-	-	-	-	1	-	-	2	8	3	9	14	15	21	73
<b>SUMMA</b>	-	9	23	181	270	4674	10727	6961	3288	1990	1594	1035	341	153	72	45	30	31393

Tabell 5.5

## Nyblivna gifta efter kön och medborgarskap 1996

Newly married by sex and citizenship 1996

MANNENS MEDBORGAR- SKAPSLAND	KVINNAN FOLKBOKFÖRD I SVERIGE, EFTER MEDBORGARSKAPSLAND													
	NORDEN	D A R A V				OVRIGA EUROPA	D A R A V				POLEN	SPA- NIEN	STOR- BRI- TAN- NIEN	AFRIKA TYSK- LAND
		SVE- RIGE	DAN- MARK	FIN- LAND	NORGE		GREK- LAND	ITA- LIEN	FD JUGO- SLA- VIEN					
MANNEN FOLK- BOKFÖRD I SVERIGE														
NORDEN	28716	27935	117	455	203	477	3	14	41	83	9	35	58	73
SVERIGE	28139	27508	92	352	183	462	3	14	40	80	9	35	56	72
DANMARK	152	124	23	2	3	2	-	-	-	1	-	-	1	1
FINLAND	238	136	1	101	-	6	-	-	-	-	-	-	-	-
NORGE	171	153	1	-	16	7	-	-	1	2	-	-	1	-
OVR EUROPA	450	434	1	14	1	314	2	2	48	13	1	4	6	1
GREKLAND	17	16	1	-	-	3	2	-	1	-	-	-	-	-
ITALIEN	29	27	-	2	-	3	-	2	-	-	-	-	-	-
FD JUGOSLAVIEN	39	37	-	1	1	40	-	-	30	1	-	-	-	-
POLEN	13	11	-	2	-	12	-	-	-	11	-	1	-	-
SPANIEN	24	24	-	-	-	1	-	-	-	-	1	-	-	-
STORBRI- TANNIEN	119	117	-	2	-	4	-	-	-	-	-	3	-	-
TYSKLAND	57	54	-	3	-	7	-	-	1	-	-	-	6	-
AFRIKA	58	54	-	2	2	4	-	-	-	1	-	-	2	44
NORDAMERIKA	102	101	-	1	-	3	-	-	-	-	-	2	-	1
USA	78	77	-	1	-	2	-	-	-	-	-	2	-	-
SYDAMERIKA	51	50	-	1	-	1	-	-	1	-	-	-	-	-
ARGENTINA	2	2	-	-	-	-	-	-	-	-	-	-	-	-
CHILE	35	34	-	1	-	1	-	-	1	-	-	-	-	-
URUGUAY	1	1	-	-	-	-	-	-	-	-	-	-	-	-
ASIEN	178	172	-	6	-	16	-	-	-	1	-	1	-	2
INDIEN	2	2	-	-	-	1	-	-	-	-	-	-	-	-
IRAN	66	64	-	2	-	5	-	-	-	1	-	1	-	-
TURKIET	29	27	-	2	-	1	-	-	-	-	-	-	-	-
OCEANIEN	26	25	-	1	-	-	-	-	-	-	-	-	-	-
FD SOVJETUNIONEN	2	2	-	-	-	1	-	-	-	-	-	-	-	-
OKÄNT/STATSLOSA	34	34	-	-	-	6	-	-	-	1	-	-	1	-
SUMMA	29617	28807	118	480	206	822	5	16	90	99	10	42	67	121
MANNEN EJ FOLKBOKFÖRD I SVERIGE	1568	1505	7	42	13	218	2	1	79	26	2	-	9	56
SAMTLIGA	31185	30312	125	522	219	1040	7	17	169	125	12	42	76	177

NORD- AME- RIKA	D Å R Å V USA	SYD- AME- RIKA	D Å R Å V		ASIEN D Å R Å V					OCEA- NIEN	FD SOV- JET- UNI- ONEN	OKÄNT OCH STATS- LÖSA	SUMMA	KVINNAN EJ FOLK- BOKFORD I SVERIGE	SAMT- LIGA
			ARGEN- TINA	CHILE	URU- GUAY	IN- DIEN	IRAN	TUR- KIET							
92	64	81	5	37	2	394	3	76	29	14	4	22	29873	1670	31543
90	63	80	5	36	2	388	2	76	29	14	4	22	29271	1611	30882
-	-	-	-	-	-	1	-	-	-	-	-	-	156	17	173
2	1	1	-	1	-	2	-	-	-	-	-	-	249	29	278
-	-	-	-	-	-	2	1	-	-	-	-	-	180	13	193
2	2	6	-	3	-	4	-	-	-	-	1	-	778	251	1029
-	-	-	-	-	-	-	-	-	-	-	-	-	20	4	24
-	-	1	-	1	-	1	-	-	-	-	-	-	34	1	35
-	-	-	-	-	-	1	-	-	-	-	-	-	80	69	149
-	-	-	-	-	-	-	-	-	-	-	-	-	25	29	54
-	-	1	-	1	-	-	-	-	-	-	-	-	26	7	33
-	-	-	-	-	-	-	-	-	-	-	-	-	123	5	128
-	-	1	-	-	-	1	-	-	-	-	-	-	66	6	72
-	-	-	-	-	-	1	-	-	-	-	-	-	107	99	206
8	1	3	-	2	-	3	-	2	-	-	-	1	121	12	133
1	1	1	-	-	-	3	-	2	-	-	-	-	85	3	88
1	-	30	1	15	-	1	-	-	1	1	-	-	85	43	128
-	-	1	1	-	-	1	-	-	-	-	-	-	3	-	3
1	-	16	-	14	-	1	-	-	1	-	-	-	54	25	79
-	-	-	-	-	-	-	-	-	-	-	-	-	1	1	2
-	-	2	-	2	-	141	3	30	18	-	-	4	343	336	679
-	-	-	-	-	-	2	2	-	-	-	-	-	5	6	11
-	-	-	-	-	-	30	-	26	1	-	-	-	101	82	183
-	-	1	-	1	-	16	-	-	16	-	-	-	47	38	85
-	-	-	-	-	-	-	-	-	-	-	-	-	26	-	26
-	-	-	-	-	-	-	-	-	-	-	2	-	5	4	9
-	-	-	-	-	-	9	-	-	-	-	-	6	55	25	80
103	67	122	6	59	2	553	6	108	48	15	7	33	31393	2440	33833
10	3	50	1	38	-	164	2	31	53	-	7	18	2091	-	2091
113	70	172	7	97	2	717	8	139	101	15	14	51	33484	2440	35924

Tabell 5.6

## Nyblivna gifta efter kön och födelse land 1996

Newly married by sex and country of birth 1996

FÖDELSE- LAND	KVINNAN FOLKBOKFÖRD I SVERIGE, EFTER FÖDELSELAND														
	NORDEN	D A R A V				NORGE	ÖVRIGA EUROPA	D A R A V			POLEN	SPA- NIEN	STOR- BRI- TAN- NIEN	TYSK- LAND	AFRIKA
		SVE- RIGE	DAN- MARK	FIN- LAND	GREK- LAND			ITA- LIEN	FD JUGO- SLA- VIEN						
<b>MANNEN FOLK- BOKFÖRD I SVERIGE</b>															
<b>NORDEN</b>	27454	26310	157	771	210	608	14	15	68	146	14	35	77	80	
SVERIGE	26508	25627	127	568	182	585	12	15	67	139	13	34	76	76	
DANMARK	188	155	26	5	2	3	-	-	-	2	-	-	1	2	
FINLAND	575	371	3	196	5	16	1	-	1	4	1	1	-	2	
NORGE	170	146	1	2	20	3	-	-	-	1	-	-	-	-	
<b>ÖVR. EUROPA</b>	569	537	3	22	7	448	9	2	98	44	1	5	10	3	
GREKLAND	29	28	-	1	-	10	6	-	2	1	-	-	-	-	
ITALIEN	28	27	-	1	-	5	-	2	-	1	-	-	1	1	
FD JUGOSLAVIEN	98	92	1	2	3	107	1	-	66	3	-	-	-	1	
POLEN	31	31	-	-	-	38	-	-	-	34	-	1	1	-	
SPANIEN	24	22	-	1	1	2	-	-	-	-	1	-	-	-	
STORBRI- TANNIEN	109	104	-	5	-	5	1	-	-	-	-	3	-	-	
TYSKLAND	81	75	-	4	2	14	-	-	2	-	-	-	7	-	
<b>AFRIKA</b>	78	72	1	3	2	5	-	-	-	1	1	-	2	99	
<b>NORDAMERIKA</b>	114	114	-	-	-	5	-	-	1	1	-	1	-	-	
USA	82	82	-	-	-	4	-	-	1	1	-	1	-	-	
<b>SYDAMERIKA</b>	80	71	-	8	1	11	-	-	1	1	3	-	1	1	
ARGENTINA	5	5	-	-	-	1	-	-	1	-	-	-	-	1	
CHILE	40	34	-	5	1	7	-	-	-	1	2	-	-	-	
URUGUAY	5	4	-	1	-	-	-	-	-	-	-	-	-	-	
<b>ASIEN</b>	238	221	-	14	3	59	2	1	3	12	-	4	9	12	
INDIEN	11	11	-	-	-	1	-	-	-	-	-	-	-	-	
IRAN	64	59	-	4	1	13	1	1	-	5	-	1	-	2	
TURKIET	42	39	-	2	1	10	-	-	-	-	-	-	6	1	
<b>OCEANIEN</b>	27	27	-	-	-	-	-	-	-	-	-	-	-	-	
<b>FD SOVJETUNIONEN</b>	7	7	-	-	-	7	-	-	-	2	-	-	-	-	
<b>OKANT/STATSLOSA</b>	-	-	-	-	-	-	-	-	-	-	-	-	-	-	
<b>SUMMA</b>	28567	27359	161	818	223	1143	25	18	171	207	19	45	99	195	
<b>MANNEN EJ FOLKBOKFÖRD I SVERIGE</b>	1221	1134	8	65	13	321	1	5	115	55	3	1	20	101	
<b>SAMTLIGA</b>	29788	28493	169	883	236	1464	26	23	286	262	22	46	119	296	



NORD- AME- RIKA	D A R A V USA	SYD- AME- RIKA	D A R A V		URU- GUAY	ASIEN D A R A V			TUR- KIET	OCEA- NIEN	FD SOV- JET- UNI- ONEN	OKANT OCH STATS- LÖSA	SUMMA	KVINNAN EJ FOLK- BOKFORD I SVERIGE	SAMT- LIGA
			ARGEN- TINA	CHILE		IN- DIEN	IRAN								
101	62	138	12	69	3	476	32	46	15	13	17	-	26887	953	29840
97	61	127	12	61	2	460	29	46	15	11	15	-	27879	865	28744
-	-	1	-	1	-	2	-	-	-	-	-	-	196	16	212
4	1	8	-	5	1	6	1	-	-	2	2	-	615	55	670
-	-	1	-	1	-	7	2	-	-	-	-	-	181	16	197
3	1	13	1	6	-	29	-	4	2	1	4	-	1070	447	1517
-	-	1	-	-	-	3	-	-	-	-	-	-	43	6	49
1	-	-	-	-	-	1	-	-	-	-	-	-	36	3	39
1	-	3	1	-	-	6	-	-	1	-	-	-	216	145	361
-	-	-	-	-	-	1	-	-	-	-	-	-	70	76	146
-	-	5	-	4	-	1	-	1	-	-	-	-	32	10	42
-	-	-	-	-	-	9	-	2	-	-	1	-	124	10	134
-	-	1	-	-	-	7	-	1	1	-	1	-	104	16	120
1	-	1	-	1	-	7	-	1	-	-	-	-	191	225	416
9	1	6	-	4	-	6	-	3	1	-	-	-	140	16	156
1	1	2	-	-	-	4	-	3	-	-	-	-	93	4	97
2	1	89	4	57	4	1	-	-	-	-	1	-	185	76	261
-	-	3	2	-	-	-	-	-	-	-	-	-	10	3	13
1	-	54	1	47	1	-	-	-	-	-	1	-	103	44	147
1	1	7	-	3	3	-	-	-	-	-	-	-	13	2	15
6	3	7	-	4	-	551	6	171	68	-	2	1	876	706	1582
1	1	-	-	-	-	5	4	1	-	-	-	-	18	15	33
2	1	2	-	1	-	174	-	159	1	-	1	-	258	190	448
-	-	1	-	1	-	69	-	2	53	-	-	-	123	74	197
-	-	-	-	-	-	-	-	-	-	-	-	-	27	1	28
-	-	-	-	-	-	-	-	-	-	-	3	-	17	16	33
-	-	-	-	-	-	-	-	-	-	-	-	-	-	-	-
122	68	254	17	141	7	1070	38	225	86	14	27	1	31393	2440	33833
15	4	110	5	77	3	301	8	51	56	-	22	-	2091	-	2091
137	72	364	22	218	10	1371	46	276	142	14	49	1	33484	2440	35924

Tabell 5.7

## Nyblivna gifta i första gifftet efter kön och ålder på 1 000 ogifta 1961 - 1996

First marriages by sex and age per 1 000 single persons 1961 - 1996

Vigselår	Ålder							
	15-19	20-24	25-29	30-34	35-39	40-44	45-49	Samtliga <sup>1)</sup>
<b>Män</b>								
1961-1965	5,4	106,4	161,8	99,6	47,5	24,8	13,4	104,0
1966-1970	3,6	90,0	140,7	78,2	35,9	17,5	10,3	87,5
1971-1975	1,5	48,8	91,3	57,2	26,9	12,8	6,9	57,1
1976-1980	1,2	29,9	72,8	58,1	31,1	14,3	8,1	46,0
1981-1985	0,8	18,5	56,4	54,6	32,2	17,3	8,3	36,9
1986-1990	0,7	18,8	61,6	75,8	62,3	44,7	25,9	46,9
1990	0,7	18,0	54,0	54,6	32,1	18,2	10,7	34,7
1991	0,6	15,2	46,3	48,6	29,9	16,9	9,2	31,1
1992	0,6	13,8	46,4	49,4	31,1	17,3	10,8	31,2
1993	0,5	11,5	41,2	43,4	28,8	15,7	9,0	27,6
1994	0,6	10,3	39,7	44,0	28,8	15,8	9,2	27,2
1995	0,6	9,6	37,9	42,1	28,6	16,6	9,8	25,8
1996	0,4	8,7	35,8	41,9	27,0	16,7	9,5	24,9
<b>Kvinnor</b>								
1961-1965	35,5	188,5	181,1	85,5	42,1	22,0	12,9	192,4
1966-1970	27,8	158,6	144,1	67,6	32,2	17,7	10,7	158,4
1971-1975	12,1	95,5	105,0	57,1	28,1	14,0	8,9	96,5
1976-1980	8,2	64,6	87,8	55,2	29,2	14,5	9,3	71,1
1981-1985	4,3	42,2	74,0	52,8	28,3	14,5	8,4	53,0
1986-1990	4,1	41,9	88,4	86,4	65,1	41,5	22,0	63,7
1990	4,1	39,1	73,2	51,2	28,2	15,2	7,9	47,5
1991	3,8	33,3	62,9	48,3	25,2	14,0	7,7	43,8
1992	3,4	31,0	63,3	49,1	26,9	14,5	7,4	43,3
1993	3,2	26,4	57,0	43,3	23,5	13,2	6,8	38,4
1994	2,9	23,8	55,8	45,0	25,3	13,1	8,0	37,5
1995	2,8	21,7	52,7	44,2	25,1	13,4	7,9	34,0
1996	2,9	19,7	51,5	43,5	25,4	14,3	8,6	33,1

1) Räknat på 1 000 ogifta män i åldern 20-49 år respektive ogifta kvinnor i åldern 20-44 år.

Tabell 5.8

## Nyblivna gifta efter makarnas förutvarande civilstånd 1972 - 1996

Newly married by previous marital status of spouses 1972 - 1996

År	Samtliga giftermål		Makarnas förutvarande civilstånd <sup>2)</sup>								
	Antal	0/00 <sup>1)</sup>	Ogift man och			Änkling och			Frånskild man och		
			Ogift kvinna	Änka	Frånskild kvinna	Ogift kvinna	Änka	Frånskild kvinna	Ogift kvinna	Änka	Frånskild kvinna
1972	38 636	4,76	29 877	126	2 107	257	117	321	2 327	92	1 776
1973	38 251	4,70	29 042	102	2 243	259	101	266	2 396	113	2 090
1974	44 864	5,50	33 212	150	2 878	254	132	355	3 200	123	2 807
1975	44 103	5,38	31 226	144	3 112	248	116	364	3 290	140	3 379
1976	44 790	5,45	31 496	141	3 273	212	139	324	3 311	161	3 645
1977	40 370	4,89	27 650	114	3 098	174	146	312	3 122	123	3 546
1978	37 844	4,57	25 609	111	2 972	196	127	285	3 027	125	3 577
1979	37 300	4,50	25 067	116	2 987	170	120	297	3 175	144	3 672
1980	37 569	4,52	25 533	128	3 032	176	105	273	2 961	133	3 746
1981	37 793	4,54	25 631	101	3 183	131	101	270	3 011	131	3 782
1982	37 051	4,45	25 083	100	3 058	112	101	252	3 037	135	3 916
1983	36 210	4,35	24 259	86	3 046	137	96	278	2 966	128	3 965
1984	36 849	4,42	24 665	86	2 962	110	119	278	3 081	129	4 075
1985	38 297	4,59	25 253	97	3 044	118	95	279	3 130	114	4 485
1986	38 906	4,65	25 736	81	3 112	106	99	285	3 105	142	4 351
1987	41 223	4,91	27 378	75	3 286	100	94	282	3 267	149	4 624
1988	44 229	5,24	29 450	94	3 371	128	85	294	3 388	126	5 018
1989	108 919	12,82	77 787	200	8 042	233	106	522	8 392	225	10 966
1990	40 477	4,73	27 666	93	2 778	101	92	213	2 919	106	3 881
1991	36 836	4,27	24 564	74	2 614	98	55	233	2 706	122	3 598
1992	37 173	4,29	25 351	69	2 617	91	64	225	2 697	97	3 601
1993	34 005	3,90	22 781	65	2 404	76	65	224	2 429	95	3 286
1994	34 203	3,90	22 983	73	2 461	77	75	227	2 535	104	3 473
1995	33 642	3,81	22 516	76	2 527	69	64	191	2 411	82	3 559
1996	33 484	3,79	22 203	55	2 524	79	40	238	2 590	93	3 571

1) Räknat på medelfolkmängden

2) Båda makarna folkbokförda i Sverige vid giftermålet



Tabell 5.11

## Nyblivna änklingar, änkor och fränskilda efter kön och ålder 1996

Newly widowed and divorced by sex and age 1996

ÅLDER	MÄN			KVINNOR			ÅLDER	MÄN			KVINNOR		
	ÄNKL	FRÄNSK	SUMMA	ÄNK	FRÄNSK	SUMMA		ÄNKL	FRÄNSK	SUMMA	ÄNK	FRÄNSK	SUMMA
ETTÅRS- KLASSER							ETTÅRS- KLASSER						
15							75	440	23	463	1083	6	1089
16							76	435	18	453	1115	8	1123
17							77	366	11	377	943	7	950
18		1	1		11	11	78	363	6	369	949	6	955
19		7	7		31	31	79	390	7	397	886	2	888
20	1	14	15	1	64	65	80	392	13	405	867	2	869
21		28	28	1	86	87	81	428	6	434	773	2	775
22		43	43		145	145	82	425	6	431	753	2	755
23	2	74	76	6	218	224	83	379	3	382	620	4	624
24	1	117	118	3	293	296	84	380	1	381	580	1	581
25	2	177	179	3	356	359	85	308	3	311	448		448
26	4	206	210	5	461	466	86	301	4	305	393	1	394
27	1	291	292	7	536	543	87	252	2	254	318		318
28	4	388	392	12	652	664	88	220		220	233		233
29	3	518	521	12	711	723	89	170		170	160	1	161
30	7	522	529	13	777	790	90	123		123	105		105
31	9	663	672	16	832	848	91	94		94	85		85
32	8	716	724	19	816	835	92	61		61	46		46
33	10	680	690	16	793	809	93	38		38	47		47
34	6	730	736	17	763	780	94	26		26	22		22
35	13	694	707	23	784	807	95	13		13	11		11
36	11	719	730	38	784	822	96	11		11	5		5
37	12	722	734	32	794	826	97	10		10	4		4
38	11	736	747	25	773	798	98	4		4	3		3
39	12	746	758	40	819	859	99	1		1	1		1
40	14	766	780	31	764	795	100	1		1			
41	19	793	812	31	766	797	101						
42	13	729	742	57	754	811	102	1		1			
43	24	678	702	55	722	777	103						
44	36	730	766	55	684	739	104						
45	48	798	846	66	645	711							
46	38	744	782	91	636	727	SUMMA	10189	20960	31149	23338	21377	44715
47	54	714	768	86	648	734							
48	61	710	771	112	585	697							
49	58	692	750	140	509	649							
50	70	563	633	143	470	613	FEMÅRS- KLASSER						
51	73	536	609	171	402	573							
52	81	513	594	177	411	588							
53	83	472	555	195	326	521							
54	74	393	467	226	210	436							
55	74	337	411	198	205	403	-14						
56	85	249	334	233	165	398	15-19		8	8		42	42
57	93	230	323	245	150	395	20-24		4	276	280	11	806
58	96	195	291	271	118	389	25-29	14	1580	1594	39	2716	2755
59	107	172	279	308	103	411	30-34	40	3311	3351	81	3981	4062
60	106	143	249	309	87	396	35-39	59	3617	3676	158	3954	4112
61	103	131	234	393	76	469	40-44	106	3696	3802	229	3690	3919
62	110	115	225	373	62	435	45-49	259	3658	3917	495	3023	3518
63	135	95	230	470	53	523	50-54	381	2477	2858	912	1819	2731
64	158	92	250	458	55	513	55-59	455	1183	1638	1255	741	1996
65	200	88	288	516	43	559	60-64	612	576	1188	2003	333	2336
66	173	79	252	552	45	597	65-69	1052	307	1359	3138	161	3299
67	203	52	255	635	27	662	70-74	1575	168	1743	4567	69	4636
68	210	45	255	689	21	710	75-79	1994	65	2059	4976	29	5005
69	266	43	309	746	25	771	80-84	2004	29	2033	3593	11	3604
70	259	46	305	771	17	788	85-89	1251	9	1260	1552	2	1554
71	293	37	330	880	11	891	90-94	342		342	305		305
72	299	32	331	919	16	935	95-	41		41	24		24
73	360	27	387	958	14	972							
74	364	26	390	1039	11	1050	SUMMA	10189	20960	31149	23338	21377	44715

Tabell 5.12

## Nyblivna änklingar, änkor och frånskilda efter kön och vigselår 1996

Newly widowed and divorced by sex and year of marriage 1996

VIGSEL- ÅR	MÄN			KVINNOR			VIGSEL- ÅR	MÄN			KVINNOR		
	ÄNKL	FRÅN- SK	SUMMA	ÄNK	FRÅN- SK	SUMMA		ÄNKL	FRÅN- SK	SUMMA	ÄNK	FRÅN- SK	SUMMA
ETTÅRS- KLASSER							ETTÅRS- KLASSER						
1996	25	80	105	53	72	125	1941	361	2	363	831	1	832
1995	37	570	607	53	571	624	1940	324	1	325	791	1	792
1994	24	959	983	52	988	1040	1939	298	2	300	811	2	813
1993	22	1185	1207	41	1254	1295	1938	286	1	287	653	1	654
1992	32	1326	1358	59	1359	1418	1937	281		281	556		556
1991	22	1256	1278	57	1271	1328	1936	211		211	456		456
1990	32	1193	1225	53	1228	1281	1935	178		178	369		369
1989	96	2462	2558	186	2487	2673	1934	143		143	297		297
1988	33	1064	1097	59	1082	1141	1933	97		97	214		214
1987	29	899	928	74	913	987	1932	87		87	141		141
1986	34	726	760	76	741	817	1931	55		55	138		138
1985	35	684	719	72	703	775	1930	41		41	117		117
1984	43	640	683	74	648	722	1929	31		31	53		53
1983	34	531	565	81	535	616	1928	22		22	41		41
1982	36	564	600	68	579	647	1927	18		18	20		20
1981	28	498	526	80	518	598	1926	12		12	16		16
1980	36	482	518	76	492	568	1925	4		4	15		15
1979	42	507	549	75	519	594	1924	4		4	6		6
1978	53	440	493	84	448	532	1923	3		3	6		6
1977	45	446	491	77	460	537	1922				1		1
1976	55	472	527	115	476	591	1921				3		3
1975	51	390	441	102	398	500	1920				1		1
1974	51	433	484	93	441	534	1919						
1973	68	349	417	82	358	440	1918						
1972	65	286	351	92	294	386	1917						
1971	60	230	290	86	239	325	1916						
1970	55	259	314	141	259	400	1915						
1969	75	254	329	128	254	382	OKÄNT	3	19	22	10	24	34
1968	76	248	324	185	247	432	SUMMA	10189	20960	31149	23338	21377	44715
1967	96	264	360	188	261	449							
1966	108	227	335	229	231	460							
1965	110	166	276	268	166	434	FEMÅRS- KLASSER						
1964	114	144	258	269	144	413							
1963	127	116	243	250	120	370							
1962	142	82	224	294	83	377							
1961	155	63	218	300	62	362	1996-1992	140	4120	4260	258	4244	4502
1960	165	62	227	373	66	439	1991-1987	212	6874	7086	429	6981	7410
1959	181	60	241	382	57	439	1986-1982	182	3145	3327	371	3206	3577
1958	159	42	201	449	41	490	1981-1977	204	2373	2577	392	2437	2829
1957	195	45	240	507	45	552	1976-1972	290	1930	2220	484	1967	2451
1956	216	43	259	506	44	550	1971-1967	362	1255	1617	728	1260	1988
1955	220	31	251	561	32	593	1966-1962	601	735	1336	1310	744	2054
1954	261	30	291	611	31	642	1961-1957	855	272	1127	2011	271	2282
1953	261	20	281	593	21	614	1956-1952	1244	150	1394	2934	154	3088
1952	286	26	312	663	26	689	1951-1947	1635	64	1699	3975	67	4042
1951	289	21	310	689	22	711	1946-1942	2005	17	2022	4900	17	4917
1950	333	18	351	768	19	787	1941-1937	1550	6	1556	3642	5	3647
1949	311	10	321	763	10	773	1936-1932	716		716	1477		1477
1948	361	8	369	853	9	862	1931-1927	167		167	369		369
1947	341	7	348	902	7	909	1926-1922	23		23	44		44
1946	396	4	400	981	3	984	1921-				4		4
1945	380	3	383	998	3	1001	OKÄNT	3	19	22	10	24	34
1944	417	6	423	966	7	973	SUMMA	10189	20960	31149	23338	21377	44715
1943	409	2	411	1004	2	1006							
1942	403	2	405	951	2	953							

Tabell 5.13

## Nyblivna frånskilda efter kön och äktenskapets varaktighet 1996

Newly divorced by sex and duration of marriage 1996

KÖN	ÄKTENSKAPETS VARAKTIGHET													SAMT- LIGA		
	ALDER	0	1	2	3	4	5	6	7	8	9	10-14	15-19		20- OKÄNT	
<b>MÄN</b>																
-19	-	8	-	-	-	-	-	-	-	-	-	-	-	-	-	8
20-24	28	63	82	55	29	11	4	2	1	-	-	-	-	-	1	276
25-29	69	197	271	279	271	198	163	61	45	18	8	-	-	-	-	1580
30-34	52	192	304	356	431	374	579	338	237	159	271	15	-	-	3	3311
35-39	45	118	162	229	243	269	565	327	261	266	873	241	12	6	3617	
40-44	30	84	112	139	147	149	467	206	198	166	894	814	285	5	3696	
45-49	30	65	83	70	108	88	343	119	111	90	514	767	1268	2	3658	
50-54	18	46	49	49	65	63	145	82	70	61	250	309	1268	2	2477	
55-59	8	22	29	30	27	29	61	29	31	30	99	117	671	-	1183	
60-64	4	12	15	15	13	13	36	14	13	10	55	44	332	-	576	
65-69	4	7	13	9	6	6	10	9	7	5	25	23	183	-	307	
70-74	1	4	3	3	3	2	5	3	5	3	20	13	103	-	168	
75-	-	-	1	2	1	1	3	1	1	1	6	13	73	-	103	
<b>SUMMA</b>	<b>289</b>	<b>818</b>	<b>1124</b>	<b>1236</b>	<b>1344</b>	<b>1203</b>	<b>2381</b>	<b>1191</b>	<b>980</b>	<b>809</b>	<b>3015</b>	<b>2356</b>	<b>4195</b>	<b>19</b>	<b>20960</b>	
<b>KVINNOR</b>																
-19	18	16	5	-	1	2	-	-	-	-	-	-	-	-	-	42
20-24	51	139	206	169	115	73	29	8	8	1	3	-	-	-	4	806
25-29	69	238	341	408	429	347	384	207	139	62	83	7	-	-	2	2716
30-34	49	154	275	332	368	369	721	420	313	270	620	83	2	5	3981	
35-39	26	96	131	158	185	211	572	283	264	268	1068	614	68	10	3954	
40-44	20	69	108	94	125	103	360	148	135	106	722	929	769	2	3690	
45-49	30	54	59	69	75	66	191	74	74	57	316	510	1447	1	3023	
50-54	12	31	44	38	48	37	94	49	34	38	142	186	1066	-	1819	
55-59	4	16	12	13	14	10	40	21	24	10	72	49	456	-	741	
60-64	3	6	7	5	4	5	12	3	5	5	27	19	232	-	333	
65-69	-	1	-	-	1	3	4	2	-	-	14	11	125	-	161	
70-74	1	-	1	1	-	3	-	1	-	2	5	1	54	-	69	
75-	1	1	-	-	-	-	1	1	-	-	2	5	31	-	42	
<b>SUMMA</b>	<b>284</b>	<b>821</b>	<b>1189</b>	<b>1287</b>	<b>1365</b>	<b>1229</b>	<b>2408</b>	<b>1217</b>	<b>996</b>	<b>819</b>	<b>3074</b>	<b>2414</b>	<b>4250</b>	<b>24</b>	<b>21377</b>	

Tabell 5.14

## Nyblivna fränskilda efter kön och makarnas ålder 1996

Newly divorced by sex and age of spouses 1996

MANNENS ALDER	KVINNAN FOLKBOKFÖRD I SVERIGE, EFTER ÅLDER														KVINNAN EJ FOLK- BOKF. I SVERIGE	SAMTLIGA	
	-19	20- 24	25- 29	30- 34	35- 39	40- 44	45- 49	50- 54	55- 59	60- 64	65- 69	70- 74	75-	SUMMA			
<b>MANNEN FOLKBOKFÖRD I SVERIGE</b>																	
-19	4	2	-	-	-	-	-	-	-	-	-	-	-	-	6	2	8
20-24	11	147	52	27	6	2	-	-	-	-	-	-	-	245	31	276	
25-29	9	333	798	245	80	26	14	3	3	2	-	-	-	1513	67	1580	
30-34	9	160	1109	1424	362	94	27	14	2	-	-	2	-	3203	108	3311	
35-39	1	50	357	1317	1347	337	90	21	7	-	-	-	-	3527	90	3617	
40-44	-	20	135	487	1282	1290	333	57	11	3	-	-	-	3618	78	3696	
45-49	-	4	48	176	473	1306	1285	257	37	5	1	1	-	3593	65	3658	
50-54	-	4	24	63	152	376	873	795	118	20	4	-	1	2430	47	2477	
55-59	-	-	3	27	44	102	209	436	283	50	5	1	1	1161	22	1183	
60-64	-	-	2	7	16	32	64	117	181	117	19	4	1	560	16	576	
65-69	-	-	-	4	3	5	31	43	49	86	58	14	2	295	12	307	
70-74	-	1	-	-	3	4	9	21	24	29	45	24	5	165	3	168	
75-	-	-	-	-	1	1	4	4	5	11	23	21	30	100	3	103	
<b>SUMMA</b>	<b>34</b>	<b>721</b>	<b>2528</b>	<b>3777</b>	<b>3769</b>	<b>3575</b>	<b>2939</b>	<b>1768</b>	<b>720</b>	<b>323</b>	<b>155</b>	<b>67</b>	<b>40</b>	<b>20416</b>	<b>544</b>	<b>20960</b>	
<b>MANNEN EJ FOLKBOKFÖRD I SVERIGE</b>	<b>8</b>	<b>85</b>	<b>188</b>	<b>204</b>	<b>185</b>	<b>115</b>	<b>84</b>	<b>51</b>	<b>21</b>	<b>10</b>	<b>6</b>	<b>2</b>	<b>2</b>	<b>961</b>	<b>-</b>	<b>961</b>	
<b>SAMTLIGA</b>	<b>42</b>	<b>806</b>	<b>2716</b>	<b>3981</b>	<b>3954</b>	<b>3690</b>	<b>3023</b>	<b>1819</b>	<b>741</b>	<b>333</b>	<b>161</b>	<b>69</b>	<b>42</b>	<b>21377</b>	<b>544</b>	<b>21921</b>	

Tabell 5.15

## Nyblivna fränskilda efter kön och medborgarskap 1996

Newly divorced by sex and citizenship 1996

MANNEN MEDBORGAR- SKAPSLAND	KVINNAN FOLKBOKFÖRD I SVERIGE, EFTER MEDBORGARSKAPSLAND													
	NORDEN	D Ä R A V				OVRIGA EUROPA	D Ä R A V			POLEN	SPA- NIEN	STOR- BRI- TAN- NIEN	TYSK- LAND	AFRIKA
	SVE- RIGE	DAN- MARK	FIN- LAND	NORGE		GREK- LAND	ITA- LIEN	FD JUGO- SLA- VIEN						
MANNEN FOLK- BOKFÖRD I SVERIGE														
NORDEN	17458	16982	66	304	96	456	5	6	41	155	6	27	37	128
SVERIGE	17074	16745	54	190	78	439	5	6	39	148	6	26	37	125
DANMARK	76	62	12	2	-	2	-	-	-	1	-	1	-	1
FINLAND	198	87	-	111	-	7	-	-	2	2	-	-	-	1
NORGE	103	84	-	1	18	8	-	-	-	4	-	-	-	1
OVR EUROPA	401	387	1	8	5	288	1	-	60	23	-	1	6	-
GREKLAND	15	15	-	-	-	1	1	-	-	-	-	-	-	-
ITALIEN	20	20	-	-	-	-	-	-	-	-	-	-	-	-
FD JUGOSLAVIEN	108	101	1	3	3	69	-	-	55	1	-	-	1	-
POLEN	20	19	-	1	-	23	-	-	-	22	-	-	-	-
SPANIEN	17	17	-	-	-	2	-	-	-	-	-	-	1	-
STORBRITANNIEN	68	67	-	1	-	2	-	-	-	-	-	-	-	-
TYSKLAND	37	37	-	-	-	3	-	-	-	-	-	-	3	-
AFRIKA	157	145	-	11	1	3	1	-	-	-	-	-	-	115
NORDAMERIKA	72	68	2	2	-	4	-	-	-	-	-	-	-	1
USA	58	55	2	1	-	1	-	-	-	-	-	-	-	1
SYDAMERIKA	74	70	-	4	-	4	-	-	-	1	-	-	-	-
ARGENTINA	2	2	-	-	-	-	-	-	-	-	-	-	-	-
CHILE	43	42	-	1	-	3	-	-	-	1	-	-	-	-
URUGUAY	-	-	-	-	-	-	-	-	-	-	-	-	-	-
ASIEN	238	220	1	12	4	16	-	-	-	5	-	-	-	3
INDIEN	9	7	-	2	-	1	-	-	-	1	-	-	-	-
IRAN	69	68	-	1	-	3	-	-	-	-	-	-	-	1
TURKIET	52	43	-	6	3	1	-	-	-	-	-	-	-	-
OCEANIEN	6	6	-	-	-	1	-	-	-	1	-	-	-	-
FD SOVJETUNIONEN	-	-	-	-	-	-	-	-	-	-	-	-	-	-
OKANT/STATSLOSA	16	16	-	-	-	3	-	-	-	-	-	-	-	-
SUMMA	18422	17894	70	341	106	775	7	6	101	185	6	28	43	247
MANNEN EJ FOLKBOKFÖRD I SVERIGE	710	656	7	29	16	90	-	-	18	14	-	3	4	47
SAMTLIGA	19132	18550	77	370	122	865	7	6	119	199	6	31	47	294



NORD- AME- RIKA	D A R A V USA	SYD- AME- RIKA	D A R A V			ASIEN D A R A V				OCEA- NIEN	FD SOV- JET- UNI- ONEN	OKANT OCH STATS- LÖSA	SUMMA	KVINNAN EJ FOLK- BOKFORD I SVERIGE	SAMT- LIGA
			ARGEN- TINA	CHILE	URU- GUAY	IN- DIEN	IRAN	TUR- KIET							
55	41	69	1	38	1	331	14	78	43	11	15	14	18537	376	18913
54	40	68	1	37	1	325	14	78	43	11	15	14	18125	341	18466
-	-	1	-	1	-	2	-	-	-	-	-	-	82	13	95
-	-	-	-	-	-	1	-	-	-	-	-	-	207	9	216
1	1	-	-	-	-	1	-	-	-	-	-	-	114	11	125
1	1	5	-	3	-	4	-	-	1	-	1	2	702	47	749
-	-	1	-	1	-	-	-	-	-	-	-	-	17	1	18
-	-	2	-	-	-	-	-	-	-	-	-	-	22	-	22
-	-	-	-	-	-	-	-	-	-	-	-	-	177	8	185
-	-	-	-	-	-	1	-	-	-	-	-	-	44	8	52
-	-	1	-	1	-	1	-	-	-	-	-	-	21	2	23
1	1	-	-	-	-	1	-	-	-	-	-	-	71	3	74
-	-	-	-	-	-	-	-	-	-	-	-	-	41	1	42
2	-	-	-	-	-	-	-	-	-	-	3	-	280	33	313
11	1	1	-	1	-	1	-	-	-	-	-	-	90	4	94
1	1	-	-	-	-	-	-	-	-	-	-	-	61	2	63
3	-	81	1	53	-	1	-	-	-	-	-	-	163	22	185
-	-	2	1	-	-	-	-	-	-	-	-	-	4	-	4
3	-	50	-	50	-	1	-	-	-	-	-	-	100	19	119
-	-	1	-	1	-	-	-	-	-	-	-	-	1	-	1
1	-	1	-	-	-	327	3	141	51	-	-	5	591	52	643
-	-	-	-	-	-	3	3	-	-	-	-	-	13	-	13
-	-	-	-	-	-	142	-	139	-	-	-	1	216	16	232
1	-	-	-	-	-	53	-	1	51	-	-	-	107	11	118
-	-	-	-	-	-	-	-	-	-	-	-	-	7	-	7
-	-	-	-	-	-	-	-	-	-	-	3	1	4	2	6
-	-	1	-	-	-	5	-	-	-	-	-	17	42	8	50
73	43	158	2	95	1	669	17	219	95	11	22	39	20416	544	20960
12	4	30	-	23	1	62	1	26	9	3	1	6	961	-	961
85	47	188	2	118	2	731	18	245	104	14	23	45	21377	544	21921

Tabell 5.16

## Nyblivna frånskilda efter kön och födelse-land 1996

Newly divorced by sex and country of birth 1996

MANNENS FÖDELSE- LAND	KVINNAN FOLKBOKFÖRD I SVERIGE, EFTER FÖDELSELAND													
	NORDEN	D Ä R A V				OVRIKA EUROPA	D Ä R A V			FD JUGO- SLA- VIEN	POLEN	SPA- NIEN	STOR- BRI- TAN- NIEN	TYSK- LAND
		SVE- RIGE	DAN- MARK	FIN- LAND	NORGE		GREK- LAND	ITA- LIEN						
MANNEN FOLK- BOKFÖRD I SVERIGE														
NORDEN	15705	14694	93	779	128	502	6	11	44	176	8	26	70	60
SVERIGE	14881	14202	77	490	105	461	6	11	41	158	8	25	63	57
DANMARK	120	105	15	2	-	11	-	-	1	6	-	1	3	1
FINLAND	579	296	-	281	2	21	-	-	2	8	-	-	3	2
NORGE	117	89	1	6	21	9	-	-	-	4	-	-	1	-
OVR EUROPA	595	546	2	39	7	674	10	3	223	128	2	5	14	10
GREKLAND	39	36	-	3	-	21	9	-	1	4	-	-	1	-
ITALIEN	26	24	1	1	-	4	-	2	1	-	-	-	-	-
FD JUGOSLAVIEN	161	146	-	10	4	232	-	1	197	11	-	-	2	-
POLEN	29	24	1	3	1	106	-	-	1	97	-	-	1	1
SPANIEN	24	23	-	1	-	5	-	-	1	-	2	-	-	-
STORBRI- TANNIEN	68	66	-	2	-	7	-	-	-	-	-	5	1	1
TYSKLAND	93	86	-	6	1	14	-	-	-	6	-	-	6	2
AFRIKA	244	206	1	36	1	13	-	-	1	5	-	-	2	292
NORDAMERIKA	82	78	2	2	-	6	1	-	-	1	-	-	-	-
USA	61	58	2	1	-	2	-	-	-	1	-	-	-	-
SYDAMERIKA	73	64	-	9	-	12	-	-	1	4	-	-	2	-
ARGENTINA	3	3	-	-	-	1	-	-	1	-	-	-	-	-
CHILE	35	32	-	3	-	7	-	-	-	4	-	-	2	-
URUGUAY	2	2	-	-	-	-	-	-	-	-	-	-	-	-
ASIEN	229	199	1	24	3	67	-	-	5	32	-	-	1	27
INDIEN	15	12	-	3	-	2	-	-	-	1	-	-	-	-
IRAN	50	41	1	8	-	12	-	-	1	6	-	-	-	6
TURKIET	50	44	-	4	2	4	-	-	-	2	-	-	1	-
OCEANIEN	8	8	-	-	-	-	-	-	-	-	-	-	-	-
FD SOVJETUNIONEN	4	1	-	3	-	9	-	-	-	1	-	-	-	-
OKANT/STATSLÖSA	1	1	-	-	-	-	-	-	-	-	-	-	-	-
SUMMA	16941	15797	99	892	139	1283	17	14	274	347	10	31	89	389
MANNEN EJ FOLKBOKFÖRD I SVERIGE	566	493	8	47	16	123	2	-	38	24	-	3	4	79
SAMTLIGA	17507	16290	107	939	155	1406	19	14	312	371	10	34	93	468

NORD- AME- RIKA	D A R A V USA	SYD- AME- RIKA	D A R A V		URU- GUAY	ASIEN D A R A V				OCEA- NIEN	FD SOV- JET- UNI- ONEN	OKÄNT OCH STATS- LÖSA	SUMMA	KVINNAN EJ FOLK- BOKFÖRD I SVERIGE	SAMT- LIGA
			ARGEN- TINA	CHILE		IN- DIEN	IRAN	TUR- KIET							
60	40	79	4	33	1	249	13	15	13	11	36	-	16702	232	16934
59	40	76	4	33	1	232	13	15	12	11	31	-	15808	189	15997
-	-	1	-	-	-	4	-	-	-	-	-	-	137	15	152
1	-	2	-	-	-	7	-	-	1	-	5	-	617	15	632
-	-	-	-	-	-	4	-	-	-	-	-	-	130	11	141
4	1	12	1	7	-	17	-	2	2	-	11	1	1324	74	1398
-	-	1	-	1	-	-	-	-	-	-	1	-	62	2	64
-	-	2	-	-	-	-	-	-	-	-	-	-	32	2	34
-	-	-	-	-	-	3	-	1	-	-	1	-	397	17	414
1	1	1	1	1	-	1	-	-	-	-	1	1	141	13	154
-	-	3	1	2	-	2	-	1	-	-	-	-	34	2	36
-	-	-	-	-	-	8	-	-	1	-	-	-	84	3	87
-	-	2	-	1	-	-	-	-	-	-	1	-	112	1	113
4	1	7	-	4	1	7	-	-	-	-	6	-	573	81	654
14	3	3	-	2	-	2	-	-	1	-	1	-	108	4	112
2	2	-	-	-	-	-	-	-	-	-	1	-	66	2	68
4	-	198	8	140	4	3	-	-	-	-	3	-	293	37	330
-	-	5	3	1	-	-	-	-	-	-	-	-	9	2	11
4	-	137	2	131	-	3	-	-	-	-	-	-	186	30	216
-	-	7	2	2	3	-	-	-	-	-	-	-	9	-	9
3	1	9	-	5	-	1035	23	374	137	-	11	-	1381	111	1492
-	-	-	-	-	-	22	20	-	-	-	-	-	39	1	40
1	-	2	-	1	-	380	1	368	-	-	1	-	452	31	483
1	-	-	-	-	-	138	-	1	128	-	-	-	193	19	212
-	-	-	-	-	-	-	-	-	-	-	-	-	8	-	8
-	-	-	-	-	-	1	-	1	-	-	12	-	26	5	31
-	-	-	-	-	-	-	-	-	-	-	-	-	1	-	1
89	46	308	13	191	6	1314	36	392	153	11	80	1	20416	544	20960
13	4	52	3	36	1	116	5	37	14	3	9	-	961	-	961
102	50	360	16	227	7	1430	41	429	167	14	89	1	21377	544	21921

Tabell 5.17

## Äktenskapsskillnader efter äktenskapets varaktighet på 1 000 äktenskap 1962-1996

Divorce rate by duration of marriage per 1 000 marriages 1962-1996

Skills- mässoår	Äktenskapets varaktighet												
	0	1	2	3	4	5	6	7	8	9	10	15	20
1962	0,3	3	9	14	18	17	15	13	13	12	10	8	6
1963	0,3	2	9	16	18	16	13	12	11	11	10	7	6
1964	0,2	2	10	17	17	16	15	15	12	11	11	8	7
1965	0,1	3	10	18	19	17	16	13	13	13	11	8	7
1966	0,4	2	11	19	20	19	17	15	13	12	1	7	6
1967	0,4	2	10	17	20	19	17	16	15	13	11	9	7
1968	0,3	2	11	18	20	20	18	16	14	13	12	9	7
1969	0,2	3	9	18	21	19	19	18	16	15	13	10	8
1970	0,4	2	11	19	22	22	20	19	18	16	14	10	7
1971	0,5	3	10	20	21	23	22	21	18	17	15	11	8
1972	0,5	4	14	21	25	23	23	22	21	20	18	12	9
1973	0,3	4	14	22	24	25	23	25	21	20	20	13	10
1974	2,8	18	34	41	40	38	36	35	32	30	28	20	16
1975	2,9	21	30	34	34	34	32	30	29	30	28	21	17
1976	3,1	20	32	31	28	29	26	26	25	24	23	20	15
1977	3,9	20	32	31	28	28	23	23	20	22	20	17	13
1978	3,0	21	31	33	30	26	24	22	22	20	19	17	15
1979	3,6	20	32	33	32	27	23	22	20	19	18	17	13
1980	3,1	17	31	37	32	27	24	21	19	18	18	17	14
1981	2,7	18	29	34	34	29	26	23	20	18	17	15	15
1982	2,8	18	29	35	36	31	25	22	22	17	18	16	14
1983	3,5	17	30	34	31	27	25	23	21	20	18	15	16
1984	2,8	19	27	33	31	28	24	23	22	20	17	14	15
1985	3,1	17	30	32	31	27	24	23	21	19	20	14	16
1986	3,1	20	29	31	29	27	24	22	19	17	17	14	14
1987	3,1	18	27	31	28	27	23	19	18	17	16	14	13
1988	2,6	17	26	31	28	25	22	20	18	16	15	12	12
1989	0,9	17	29	33	32	26	24	22	19	17	16	13	13
1990	2,4	8	29	34	32	28	25	21	20	20	17	13	13
1991	2,5	18	18	34	33	27	26	23	21	20	18	14	13
1992	2,3	21	33	27	36	32	26	24	21	21	18	13	12
1993	2,8	18	34	37	28	31	30	26	21	20	20	13	12
1994	2,5	19	30	40	39	27	29	27	23	22	20	18	17
1995	2,5	17	30	36	38	36	25	27	24	22	21	15	11
1996	2,2	17	29	37	37	35	30	23	24	22	19	14	11

Tabell 5.18

Relativa antalet äktenskapsskillnader i varje vigselkohort efter antalet år sedan vigselåret 1955 - 1996  
Relative number of divorces in each marriage cohort by number of years since marriage 1955 - 1996

Vigselår	Antalet genom äktenskapsskillnad upplösta äktenskap per 1 000 ingångna efter antal år sedan vigselåret																						
	0	1	2	3	4	5	6	7	8	9	10	11	12	13	14	15	16	20	25	30	35	39	40
1955	0,2	1	8	18	29	40	50	60	67	75	82	90	97	103	110	117	124	164	199	220	230	234	234
1956	0,2	2	9	20	33	44	55	63	72	80	88	95	102	109	117	124	132	177	214	236	246	250	251
1957	0,1	2	8	19	32	44	54	64	73	82	90	98	106	113	121	129	138	183	218	240	249	253	.
1958	0,1	1	9	20	33	45	55	65	74	83	92	100	108	117	126	135	149	194	232	254	264	.	.
1959	0,3	2	9	19	32	43	55	65	76	85	94	103	112	121	131	145	159	202	242	264	274	.	.
1960	0,2	2	8	20	32	44	56	67	77	87	97	106	117	129	144	159	172	213	255	277	287	.	.
1961	0,2	2	9	21	35	48	60	72	83	94	104	116	128	144	161	176	188	231	274	295	305	.	.
1962	0,2	2	9	22	37	50	63	76	89	101	114	127	145	161	176	188	201	245	286	307	.	.	.
1963	0,2	2	9	23	38	52	66	79	92	106	121	140	159	174	188	200	213	258	300	322	.	.	.
1964	0,2	2	11	23	38	52	66	82	98	112	133	154	168	182	195	208	219	267	309	330	.	.	.
1965	0,1	2	9	22	38	53	69	86	102	124	144	161	175	189	203	216	228	275	317	340	.	.	.
1966	0,3	2	10	24	40	57	74	93	117	140	157	172	186	198	211	222	234	280	319	342	.	.	.
1967	0,3	2	9	23	39	56	74	101	124	142	158	172	186	198	210	223	235	277	318	.	.	.	.
1968	0,3	2	10	26	45	64	91	115	134	151	166	181	194	206	219	230	242	283	322	.	.	.	.
1969	0,2	2	10	27	46	76	101	122	138	154	169	183	196	210	222	233	244	285	325	.	.	.	.
1970	0,4	3	14	32	65	92	113	132	149	164	176	188	201	214	225	237	248	288	327	.	.	.	.
1971	0,5	4	15	49	77	101	120	137	153	166	180	194	207	220	231	242	252	292	331	.	.	.	.
1972	0,4	4	32	61	85	108	127	145	158	172	187	201	215	227	238	249	259	300	.	.	.	.	.
1973	0,3	16	42	68	92	113	132	146	163	177	192	207	221	233	245	254	265	308	.	.	.	.	.
1974	2,5	21	48	75	100	122	140	158	176	193	208	223	236	248	258	269	281	323	.	.	.	.	.
1975	2,6	20	49	77	104	124	146	165	182	199	214	228	240	252	264	275	286	329	.	.	.	.	.
1976	2,9	21	49	78	104	129	151	171	190	207	221	235	247	260	272	284	296	338	.	.	.	.	.
1977	3,7	23	53	83	113	140	163	183	201	217	231	244	256	269	281	293	304	.	.	.	.	.	.
1978	3,0	22	50	80	113	138	160	181	198	214	228	242	256	269	282	294	307	.	.	.	.	.	.
1979	3,7	19	46	79	108	134	156	177	194	209	223	239	252	266	279	292	305	.	.	.	.	.	.
1980	2,9	19	46	77	105	130	151	168	185	201	216	231	246	260	273	286	298	.	.	.	.	.	.
1981	2,4	19	46	77	106	130	150	169	186	204	221	237	251	266	281	293	.	.	.	.	.	.	.
1982	2,6	18	43	72	98	123	143	164	182	200	217	232	248	263	276	.	.	.	.	.	.	.	.
1983	3,2	20	48	76	101	124	146	165	183	202	220	236	252	265	.	.	.	.	.	.	.	.	.
1984	2,5	18	45	73	98	121	144	164	184	202	220	238	254	.	.	.	.	.	.	.	.	.	.
1985	2,8	21	45	74	103	128	151	173	193	213	232	248	.	.	.	.	.	.	.	.	.	.	.
1986	2,8	19	43	72	101	125	149	172	193	213	230	.	.	.	.	.	.	.	.	.	.	.	.
1987	2,8	18	44	75	105	134	161	185	207	227	.	.	.	.	.	.	.	.	.	.	.	.	.
1988	2,4	18	44	75	108	137	163	187	209	.	.	.	.	.	.	.	.	.	.	.	.	.	.
1989	0,9	8	26	52	78	104	128	150	.	.	.	.	.	.	.	.	.	.	.	.	.	.	.
1990	2,2	19	48	82	117	150	176	.	.	.	.	.	.	.	.	.	.	.	.	.	.	.	.
1991	2,2	21	51	87	121	151	.	.	.	.	.	.	.	.	.	.	.	.	.	.	.	.	.
1992	2,1	18	45	77	109	.	.	.	.	.	.	.	.	.	.	.	.	.	.	.	.	.	.
1993	2,5	20	48	80	.	.	.	.	.	.	.	.	.	.	.	.	.	.	.	.	.	.	.
1994	2,4	20	47	.	.	.	.	.	.	.	.	.	.	.	.	.	.	.	.	.	.	.	.
1995	2,5	19	.	.	.	.	.	.	.	.	.	.	.	.	.	.	.	.	.	.	.	.	.
1996	2,4	.	.	.	.	.	.	.	.	.	.	.	.	.	.	.	.	.	.	.	.	.	.

Anmärkning: Antalet äktenskap fördelat efter vigselår har korrigerats med hänsyn till antalet bestående äktenskap 31 december 1994. Samtliga tal i denna tabell har därför varit föremål för revidering.

Tabell 5.19

## Nyblivna fränskilda kvinnor efter ålder på 1 000 gifta kvinnor 1968 - 1996

Age-specific divorced rates of women 1968 - 1996

År	Ålder								
	15-19	20-24	25-29	30-34	35-39	40-44	45-49	50-54	55-59
1968	4,1	11,5	11,8	9,7	8,2	6,7	5,2	3,1	2,0
1969	4,9	12,1	12,9	10,2	8,8	7,2	5,5	3,8	2,3
1970	4,5	13,7	14,1	10,9	9,6	7,2	5,7	3,6	2,4
1971	7,0	14,6	15,1	11,7	9,9	7,7	5,5	3,8	2,3
1972	7,4	16,1	17,0	13,9	11,6	8,9	6,8	3,8	2,5
1973	4,2	16,9	18,4	15,6	12,7	9,7	6,6	4,2	2,5
1974	21,2	30,9	29,4	24,3	20,2	16,3	12,9	8,7	5,3
1975	30,6	28,7	27,4	24,5	21,3	17,2	12,0	7,6	4,3
1976	31,2	27,7	23,3	20,9	18,9	15,0	10,6	6,3	3,5
1977	34,4	28,5	22,5	19,9	17,8	14,2	10,0	6,0	3,2
1978	29,4	32,0	22,5	19,6	18,2	15,1	10,1	5,8	3,2
1979	33,1	32,2	23,1	20,1	18,3	15,4	10,5	5,8	3,4
1980	30,3	33,0	24,0	19,6	18,6	15,4	10,2	5,9	3,4
1981	27,1	34,1	24,1	20,4	19,3	16,1	11,0	6,5	3,5
1982	29,8	35,8	26,7	21,5	19,8	17,4	11,4	6,4	3,9
1983	29,9	33,7	25,8	21,0	20,2	18,2	12,3	7,6	3,6
1984	30,3	35,6	26,3	21,5	19,7	18,5	12,9	7,4	3,7
1985	34,6	36,1	26,6	21,3	19,8	17,9	12,7	7,0	3,8
1986	34,6	36,7	24,9	21,0	19,7	17,2	12,9	7,2	3,7
1987	34,9	32,2	24,6	20,3	18,9	17,2	12,4	7,3	3,8
1988	28,4	31,9	24,2	19,2	17,8	16,5	12,7	7,3	3,9
1989	26,3	31,6	23,9	20,5	18,6	17,2	13,6	7,8	4,0
1990	25,5	31,0	24,5	20,2	19,4	17,5	13,0	7,3	3,7
1991	23,7	35,6	27,6	21,5	20,1	17,7	13,3	7,6	3,8
1992	40,6	41,4	31,1	24,8	22,3	18,8	14,1	8,5	4,2
1993	31,8	43,6	32,2	25,3	22,5	19,5	13,6	8,6	3,8
1994	35,3	40,8	32,7	27,7	23,2	19,4	14,8	9,3	4,5
1995	36,8	39,8	31,9	27,8	24,7	21,4	15,3	9,9	4,6
1996	36,4	39,6	32,5	27,5	24,1	20,4	14,8	9,0	4,8

Tabell 5.20

## Äktenskapsskillnader efter barnantal och äktenskapets varaktighet 1996

Divorces by number of children and by duration of marriage 1996

Barnantal m m Antal äktenskap med nedanstående antal barn under 18 år	Äktenskapets varaktighet <sup>1)</sup>								Summa
	-4	5-9	10-14	15-19	20-24	25-29	30-34	35-	
0 barn	2 273	1 685	553	385	742	840	663	507	7 648
1 "	1 104	1 574	623	655	758	316	64	16	5 110
2 "	826	2 661	1 242	860	336	55	15	15	6 010
3 "	191	862	613	370	103	15	4	5	2 163
4 "	42	202	155	127	24	8	1	4	563
5 "	22	26	39	34	5	-	-	-	126
6 "	5	7	5	6	4	-	-	-	27
7 "	3	1	3	6	1	-	-	-	14
8 "	1	-	1	-	1	-	-	-	3
Över 8 "	-	1	-	-	1	-	-	-	2
Summa äktenskap	4 467	7 019	3 234	2 443	1 975	1 234	747	547	21 666
Summa barn	3 666	10 478	5 820	4 241	1 908	503	110	77	26 803
Antal barn per äktenskap	0,82	1,49	1,80	1,74	0,97	0,41	0,15	0,14	1,24

1) Antal år mellan vigselåret och datum för dom.

**Tabell 5.21**  
**Äktenskapsskillnader efter barnantal 1973-1996**  
 Divorces by number of children 1973-1996

År	Antal	På 1 000 av medelfolk- mängden gifta kvinnor	Antal barn under 18 år. Procentuell fördelning				
			0	1	2	3	4-
			1973	16 021	8,6	31,4	31,8
1974	26 802	14,5	41,9	27,0	23,4	7,0	2,2
1975	25 383	13,8	32,5	30,0	27,4	8,9	2,7
1976	21 702	12,1	33,9	30,2	28,4	8,4	2,4
1977	20 391	11,4	34,2	29,8	28,3	8,5	2,2
1978	20 317	11,3	33,5	30,2	27,7	8,0	1,9
1979	20 322	11,5	33,7	29,5	27,6	7,3	1,9
1980	19 887	11,4	34,1	29,3	27,7	7,3	1,5
1981	20 198	11,4	33,8	29,3	28,7	6,7	1,5
1982	20 766	11,9	34,8	28,7	28,5	6,6	1,4
1983	20 618	12,0	35,6	29,2	27,4	6,5	1,2
1984	20 377	11,9	35,7	28,7	27,8	6,5	1,3
1985	19 763	11,7	35,1	29,7	27,4	6,5	1,3
1986	19 107	11,4	36,7	28,0	27,2	6,8	1,3
1987	18 426	11,1	37,6	28,1	26,1	6,6	1,6
1988	17 746	10,7	38,8	27,3	25,6	6,8	1,6
1989	18 862	11,2	39,2	26,4	25,6	7,1	1,6
1990	19 357	11,3	37,8	26,3	26,4	7,5	2,0
1991	20 149	11,8	37,5	27,0	25,9	7,5	2,0
1992	21 907	12,9	36,2	26,3	27,0	8,0	2,6
1993	21 673	12,9	36,7	25,8	27,8	9,2	3,3
1994	22 237	13,3	36,8	24,8	27,6	9,7	3,5
1995	22 528	13,6	34,9	24,1	27,5	10,1	3,3
1996	21 377	13,2	35,3	23,6	27,7	10,0	3,4

**Tabell 5.22**  
**Nyblivna änklingar och änkor efter ålder och äktenskapets varaktighet 1996**  
 Newly widowed by age and duration of marriage 1996

KÖN	ÄKTESKAPETS VARAKTIGHET															SAMTLIGA		
	ÅLDER	-4	5-9	10-14	15-19	20-24	25-29	30-34	35-39	40-44	45-49	50-54	55-59	60-64	65-69		70-74	75-79
<b>ÄNKLINGAR</b>																		
-19																		
20-24	4																	4
25-29	12	2																14
30-34	22	14	4															40
35-39	14	24	15	5													1	59
40-44	10	19	33	27	17													106
45-49	27	39	19	50	73	49	2											259
50-54	20	41	30	28	65	117	79	1										381
55-59	17	17	19	23	34	68	178	95	4									455
60-64	6	21	13	21	24	31	108	270	114	4								612
65-69	7	15	15	26	25	31	88	212	447	179	7							1052
70-74	8	18	15	11	26	39	67	138	398	650	205							1575
75-79	4	3	5	16	21	27	55	79	202	536	869	174	2				1	1994
80-84	3	2	6	2	8	17	31	53	98	232	684	749	119					2004
85-89	1		4	4	3	6	13	30	26	83	185	459	383	52	1		1	1251
90-			1	1		2	4	5	8	17	35	82	125	87	16			383
<b>SUMMA</b>	<b>155</b>	<b>215</b>	<b>179</b>	<b>214</b>	<b>296</b>	<b>387</b>	<b>625</b>	<b>883</b>	<b>1297</b>	<b>1701</b>	<b>1985</b>	<b>1464</b>	<b>629</b>	<b>139</b>	<b>17</b>		<b>3</b>	<b>10189</b>
<b>ÄNKOR</b>																		
-19																		
20-24	10	1																11
25-29	24	15																39
30-34	28	34	17	2														81
35-39	31	48	43	34	2													158
40-44	22	58	48	49	43	9												229
45-49	38	63	37	71	111	153	22											495
50-54	39	64	52	57	71	219	365	45										912
55-59	21	61	51	40	45	110	363	508	55	1								1255
60-64	21	36	27	42	41	81	206	646	812	89	1						1	2003
65-69	17	28	36	39	46	79	123	381	1091	1187	107	1					3	3138
70-74	16	14	28	39	46	73	110	266	622	1745	1529	75	1	1			2	4567
75-79	10	18	19	13	40	52	83	150	307	803	2164	1267	49				1	4976
80-84	4	10	11	10	13	31	43	73	116	261	805	1580	612	21			3	3593
85-89	1	3	4	2	5	5	24	28	33	79	197	467	523	179		2		1552
90-	1	1		3	1	5	5	5	6	16	21	44	101	92	32	1		329
<b>SUMMA</b>	<b>283</b>	<b>454</b>	<b>373</b>	<b>398</b>	<b>466</b>	<b>813</b>	<b>1344</b>	<b>2102</b>	<b>3042</b>	<b>4181</b>	<b>4824</b>	<b>3433</b>	<b>1287</b>	<b>293</b>	<b>34</b>		<b>10</b>	<b>23338</b>

Tabell 5.23

## Makarnas medianålder och äktenskapets medianvaraktighet vid upplösningen 1977 - 1996

Median age of spouses and median duration of marriage at dissolution of marriage 1977-1996

År	Upplösta äktenskap genom:								
	Mannens död			Hustruns död			Äktenskapsskillnad		
	Mannens ålder <sup>1)</sup>	Hustruns ålder <sup>1)</sup>	Äktenska- pets var- aktighet <sup>2)</sup>	Mannens ålder <sup>1)</sup>	Hustruns ålder <sup>1)</sup>	Äktenska- pets var- aktighet <sup>2)</sup>	Mannens ålder <sup>1)</sup>	Hustruns ålder <sup>1)</sup>	Äktenska- pets var- aktighet <sup>2)</sup>
1977	72,10	67,94	40,03	71,90	70,16	40,98	37,93	34,78	11,11
1978	72,40	68,34	40,63	72,24	70,70	41,53	38,09	35,15	11,21
1979	72,65	68,60	40,94	72,30	70,56	41,66	38,27	35,55	11,42
1980	72,90	68,82	41,34	72,51	70,88	42,00	38,50	35,87	11,39
1981	73,11	69,14	41,69	72,95	71,33	42,72	38,85	36,37	11,57
1982	73,49	69,41	42,15	73,10	71,37	42,82	39,20	36,62	11,51
1983	73,94	69,73	42,67	73,32	71,71	42,98	40,13	37,59	11,86
1984	74,12	70,07	42,95	73,66	72,00	43,57	40,35	37,91	11,70
1985	74,39	70,31	43,39	74,09	72,53	44,20	40,65	38,06	11,29
1986	74,79	70,92	44,05	74,12	72,46	44,31	40,99	38,45	11,39
1987	74,97	71,01	44,29	74,18	72,44	44,46	41,54	38,92	11,51
1988	75,31	71,25	44,84	74,62	72,88	44,96	41,81	39,24	11,30
1989	75,52	71,40	45,19	74,87	73,17	45,29	41,99	39,19	10,94
1990	75,95	71,83	45,70	75,35	73,53	45,77	41,77	38,88	10,36
1991	76,18	72,03	46,07	75,35	73,59	46,19	41,68	38,51	9,49
1992	76,33	72,22	46,19	75,50	74,37	46,55	41,58	38,34	8,78
1993	76,85	72,85	47,03	75,93	74,03	47,02	41,28	38,26	8,36
1994	76,88	73,03	47,32	75,98	74,08	47,15	41,77	38,50	8,51
1995	77,06	73,42	47,67	76,26	74,56	47,67	42,20	39,01	9,04
1996	77,46	73,81	48,12	76,23	74,63	47,69	42,18	39,01	8,90

1) Medianerna är beräknade på makarnas ålder vid äktenskapets upplösning.

2) Medianerna är beräknade på antal år mellan vigselåret och upplösningensår.

Anmärkning: För åren 1991-1995 har felaktiga siffror för äktenskapets varaktighet tidigare publicerats

Tabell 5.24

## Ingångna äktenskap efter vigselår samt upplösta äktenskap efter upplösningår 1931-1996

Marriages by year of contractions and dissolution of marriages, by year of dissolution 1931-1996

År	Ingångna äktenskap		Upplösta äktenskap										Över- skott av in- gångna äkten- skap	
	Antal <sup>1)</sup>	0/00 <sup>2)</sup>	Nyblivna änkor		Änklingar		Frånskilda		Samtliga		0/00 <sup>2)</sup>			
			Antal <sup>1)</sup>	Relativ fördel- ning	Antal <sup>1)</sup>	Relativ fördel- ning	Antal <sup>1)</sup>	Relativ fördel- ning	Antal <sup>1)</sup>	0/00 <sup>2)</sup>				
1931-1935	45 484	7,3	15 007	51,8	2,4	11 396	39,4	1,8	2 548	8,8	0,4	28 951	4,6	16 533
1936-1940	57 510	9,1	16 089	51,8	2,6	11 648	37,5	1,8	3 303	10,6	0,5	31 040	4,9	26 470
1941-1945	62 694	9,6	15 419	49,7	2,4	10 745	34,6	1,7	4 876	15,7	0,7	31 040	4,8	31 654
1946-1950	58 198	8,5	16 721	47,8	2,4	10 986	31,4	1,6	7 289	20,8	1,1	34 996	5,1	23 202
1951-1955	53 194	7,4	17 528	47,7	2,4	10 771	29,3	1,5	8 476	23,0	1,2	36 775	5,1	16 419
1956-1960	51 070	6,9	19 118	49,5	2,6	10 736	27,8	1,5	8 768	22,7	1,2	38 622	5,3	12 448
1961-1965	55 649	7,3	21 359	51,9	2,8	10 829	26,3	1,4	8 955	21,8	1,2	41 143	5,4	14 506
1966-1970	52 318	6,6	23 201	50,9	2,9	10 884	23,9	1,4	11 464	25,2	1,4	45 549	5,7	6 769
1971-1975	41 154	5,1	25 217	45,4	3,1	10 942	19,7	1,3	19 385	34,9	2,4	55 544	6,8	-14 390
1976-1980	39 575	4,8	26 308	45,6	3,2	10 831	18,8	1,3	20 524	35,6	2,5	57 663	7,0	-18 088
1981-1985	37 240	4,5	26 013	45,6	3,1	10 696	18,7	1,3	20 344	35,7	2,4	57 054	6,8	-19 814
1986-1990	54 751	6,5	25 196	46,3	3,0	10 480	19,3	1,2	18 700	34,4	2,2	54 376	6,4	375
1987	41 223	4,9	25 218	46,8	3,0	10 243	19,0	1,2	18 426	34,2	2,2	53 887	6,4	-12 664
1988	44 229	5,2	25 857	47,6	3,1	10 741	19,8	1,3	17 746	32,7	2,1	54 344	6,4	-10 115
1989	108 919	12,8	24 278	45,5	2,9	10 266	19,2	1,2	18 862	35,3	2,2	53 406	6,3	55 513
1990	40 477	4,7	25 023	45,5	2,9	10 580	19,3	1,2	19 357	35,2	2,3	54 960	6,4	-14 483
1991	36 836	4,3	24 058	44,2	2,8	10 203	18,8	1,2	20 149	37,0	2,3	54 410	6,3	-17 574
1992	37 173	4,3	24 115	42,7	2,8	10 451	18,5	1,2	21 907	38,8	2,5	56 473	6,5	-19 300
1993	34 005	3,9	24 728	43,4	2,8	10 602	18,6	1,2	21 673	38,0	2,5	57 003	6,5	-22 998
1994	34 203	3,9	23 370	42,0	2,7	10 044	18,0	1,1	22 237	40,0	2,5	55 651	6,3	-21 448
1995	33 642	3,8	23 734	42,0	2,7	10 190	18,1	1,2	22 528	39,9	2,6	56 452	6,4	-22 810
1996	33 484	3,8	23 338	42,5	2,6	10 189	18,6	1,2	21 377	38,9	2,4	54 904	6,2	-21 420

1) Årligen. 2) Räknat på medelfolkmängden.



Tabell 5.25

**Relativa antalet genom ena makens död eller äktenskapsskillnad upplösta äktenskap i varje vigselkohort efter antal år sedan vigselåret 1955-1996**

Relative number of dissolutions of marriages through divorce or death of one spouse in each marriage cohort by number of years since marriage 1955-1996

Vigselår	Antalet genom ena makens död eller äktenskapsskillnad upplösta äktenskap per 1 000 ingångna efter antal år sedan vigselåret																						
	0	1	2	3	4	5	6	7	8	9	10	11	12	13	14	15	16	20	25	30	35	39	40
1955	1	5	14	26	40	54	67	79	90	100	111	123	134	145	157	167	179	242	311	377	441	495	510
1956	1	5	14	28	43	57	70	82	93	105	116	127	138	149	161	173	186	254	325	389	448	499	514
1957	1	5	13	27	43	58	70	84	96	108	120	132	143	154	166	179	192	258	324	385	444	496	.
1958	1	4	14	28	43	57	71	83	95	108	120	132	144	156	170	183	201	267	335	396	453	.	.
1959	1	5	14	27	42	57	71	84	98	110	123	135	148	162	176	195	213	275	345	403	457	.	.
1960	1	5	13	27	43	57	72	86	99	112	125	138	152	168	187	206	224	284	354	410	464	.	.
1961	1	5	14	29	45	61	76	90	104	118	132	148	163	184	204	223	239	301	370	426	476	.	.
1962	1	5	15	30	47	63	78	94	109	125	141	157	178	198	216	233	248	309	377	429	.	.	.
1963	2	5	15	32	48	66	82	98	113	130	147	169	192	210	228	244	260	322	387	438	.	.	.
1964	1	5	15	30	47	63	80	98	116	134	158	181	199	216	232	248	262	325	390	438	.	.	.
1965	1	4	14	29	47	65	83	102	121	145	169	188	205	222	238	255	270	331	392	441	.	.	.
1966	1	5	16	31	50	69	88	109	136	161	181	198	214	230	244	259	274	332	391	439	.	.	.
1967	1	5	13	30	48	68	88	117	142	162	180	197	214	229	243	259	273	329	389	.	.	.	.
1968	1	5	15	30	50	70	98	122	142	160	177	193	222	237	252	267	282	335	392	.	.	.	.
1969	1	5	15	34	55	87	115	137	156	175	192	209	225	241	255	269	283	336	395	.	.	.	.
1970	2	7	20	40	75	104	128	148	168	185	199	214	229	245	258	272	286	338	395	.	.	.	.
1971	2	8	21	57	87	113	134	154	172	186	202	218	233	248	262	276	288	340	397	.	.	.	.
1972	2	7	38	69	94	119	141	162	176	193	210	226	243	257	270	284	297	349	.	.	.	.	.
1973	2	20	48	76	102	125	146	162	181	197	214	231	247	262	276	289	302	357	.	.	.	.	.
1974	4	24	53	82	109	134	153	174	193	212	229	246	261	275	288	301	316	371	.	.	.	.	.
1975	4	24	55	85	114	136	160	181	201	220	237	253	268	282	297	311	325	380	.	.	.	.	.
1976	4	25	55	87	114	141	165	187	208	227	243	260	274	289	304	318	333	389	.	.	.	.	.
1977	6	28	59	90	123	152	177	200	221	238	255	270	285	300	316	329	343	.	.	.	.	.	.
1978	5	27	56	89	124	151	175	198	218	236	253	269	286	301	316	331	347	.	.	.	.	.	.
1979	6	24	53	89	119	147	171	194	213	231	231	266	281	298	314	330	345	.	.	.	.	.	.
1980	4	23	51	84	114	141	165	184	203	220	238	255	273	291	306	322	337	.	.	.	.	.	.
1981	4	23	52	85	115	142	165	185	205	201	244	262	279	297	314	329	.	.	.	.	.	.	.
1982	4	23	49	80	109	136	158	181	202	222	241	259	277	294	311	.	.	.	.	.	.	.	.
1983	5	24	54	84	111	137	160	182	202	223	243	263	281	297	.	.	.	.	.	.	.	.	.
1984	4	23	52	81	109	135	160	182	204	224	246	266	285	.	.	.	.	.	.	.	.	.	.
1985	5	25	52	83	114	141	167	190	212	234	255	274	.	.	.	.	.	.	.	.	.	.	.
1986	4	23	49	81	111	137	164	190	213	236	255	.	.	.	.	.	.	.	.	.	.	.	.
1987	4	22	51	83	115	147	176	202	227	249	.	.	.	.	.	.	.	.	.	.	.	.	.
1988	4	22	51	84	119	149	178	205	228	.	.	.	.	.	.	.	.	.	.	.	.	.	.
1989	2	11	31	59	88	116	143	167	.	.	.	.	.	.	.	.	.	.	.	.	.	.	.
1990	4	23	55	91	128	162	190	.	.	.	.	.	.	.	.	.	.	.	.	.	.	.	.
1991	4	24	56	94	130	162	.	.	.	.	.	.	.	.	.	.	.	.	.	.	.	.	.
1992	4	22	51	85	119	.	.	.	.	.	.	.	.	.	.	.	.	.	.	.	.	.	.
1993	4	24	54	87	.	.	.	.	.	.	.	.	.	.	.	.	.	.	.	.	.	.	.
1994	5	24	54	.	.	.	.	.	.	.	.	.	.	.	.	.	.	.	.	.	.	.	.
1995	5	25	.	.	.	.	.	.	.	.	.	.	.	.	.	.	.	.	.	.	.	.	.
1996	5	.	.	.	.	.	.	.	.	.	.	.	.	.	.	.	.	.	.	.	.	.	.

Anmärkning: Antalet äktenskap fördelat efter vigselår har korrigerats med hänsyn till antalet bestående äktenskap 31 december 1994. Samtliga tal i denna tabell har därför varit föremål för revidering.

Tabell 5.26

**Personer som nyregistrerat sitt partnerskap efter kön, länsvis 1996**

Persons who have newly registered their partnership by sex and county 1996

Län	Män	Kvinnor
Stockholms län	112	47
Uppsala län	4	2
Södermanlands län	2	2
Östergötlands län	4	10
Jönköpings län	-	-
Kronobergs län	-	-
Kalmar län	-	4
Gotlands län	-	2
Blekinge län	-	-
Kristianstads län	4	4
Malmöhus län	36	11
Hallands län	2	2
Göteborgs och Bohus län	17	11
Älvsborgs län	5	2
Skaraborgs län	3	-
Värmlands län	-	2
Örebro län	4	2
Västmanlands län	4	2
Kopparbergs län	2	1
Gävleborgs län	2	6
Västernorrlands län	-	2
Jämtlands län	-	4
Västerbottens län	-	2
Norrbottens län	-	-
Hela riket	201	118

Tabell 5.27

**Personer som nyregistrerat sitt partnerskap efter kön och ålder 1996**

Persons who have newly registered their partnership by sex and age 1996

Ålder	Män	Kvinnor
-19	3	-
20-29	23	18
30-39	65	63
40-49	54	28
50-59	43	9
60-69	9	-
70-	4	-
Summa	201	118

## 6 Medborgarskapsbyten

### Färre nya svenskar

Antalet utlänningar som fick svenskt medborgarskap fortsatte att minska under 1996. Under året blev 25 552 utlänningar svenska medborgare, vilket är 6 441 färre än 1995. Flest nya svenskar blev det under 1993 då nära 43 000 personer bytte till svenskt medborgarskap.

Under 1996 fick 2 696 iranska medborgare svenskt medborgarskap. Andra stora grupper som fått svenskt medborgarskap är 2 416 jugoslaviska medborgare, 2 030 turkiska och 1961 etiopiska medborgare.

För att bli svensk medborgare genom naturalisering (ansökan eller anmälan) krävs i princip att man har fyllt 18 år och bott i Sverige i fem år (flyktingar fyra år, nordiska medborgare två år). Barn under 18 år blir i regel svensk medborgare samtidigt som föräldrarna.

### Definitioner och begrepp

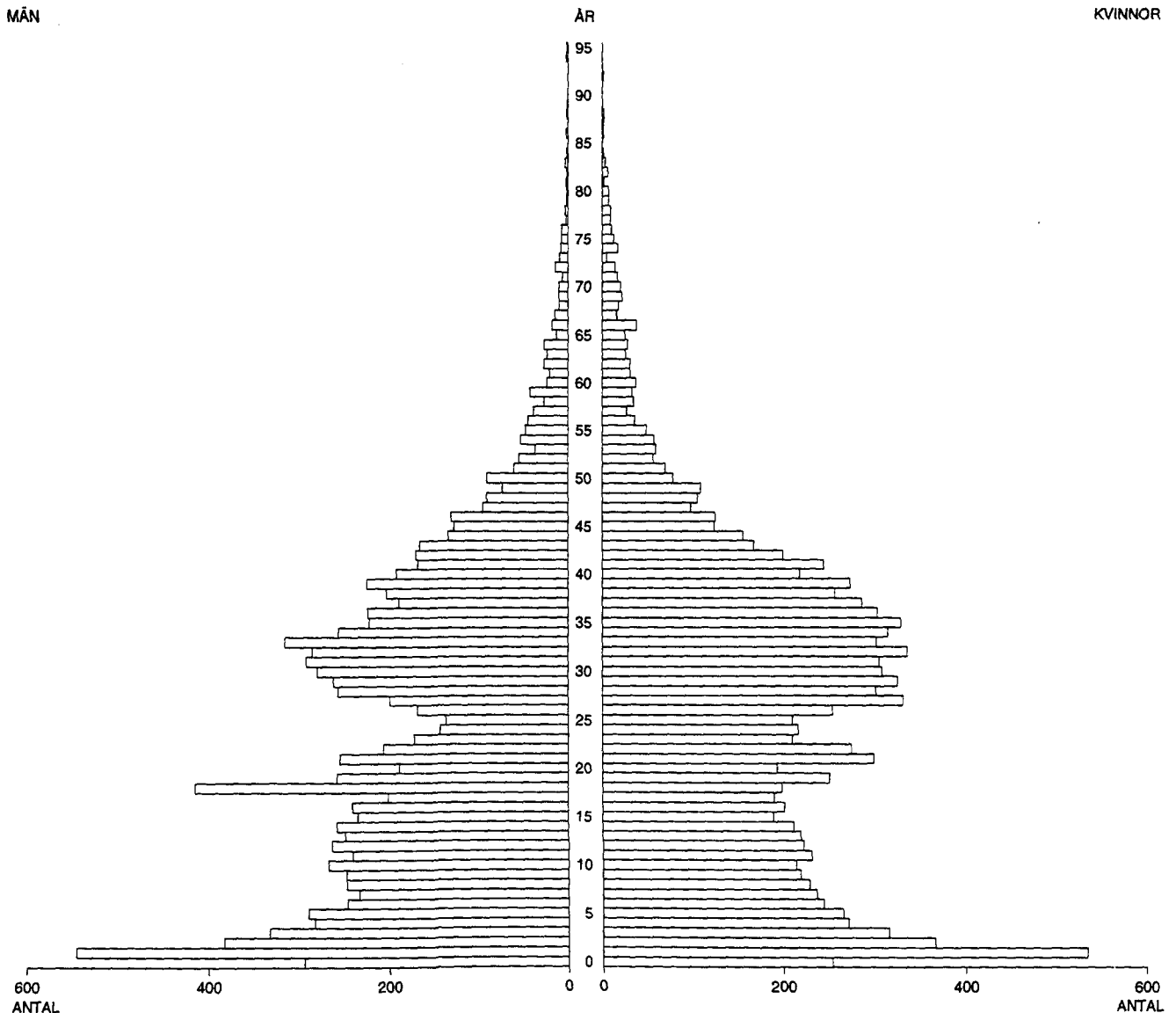
#### Medborgarskapsbyten

Från 1974 redovisas byten till svenskt medborgarskap efter det år beslutet fattats. Byte till utländskt medborgarskap eller byte mellan två utländska medborgarskap redovisas efter det år ändringen registrerats vid länskattemyndigheternas personregister.

### Diagram 10

#### Utlänningar som fått svenskt medborgarskap efter kön och ålder 1996

Aliens naturalized by sex and age 1996



Tabell 6.1

## Utlänningar som erhållit svenskt medborgarskap efter kön, ålder och civilstånd 1996

Aliens naturalized by sex, age and marital status 1996

ÅLDER VID ÅRETS SLUT	OGIFTA		GIFTA		ÄNKL O ÄNK		FRÄNSKILDA		HELA ANTALET		SUMMA
	M	KV	M	KV	M	KV	M	KV	M	KV	
- 4	1839	1744	-	-	-	-	-	-	1839	1744	3583
5- 9	1268	1196	-	-	-	-	-	-	1268	1196	2464
10-14	1280	1099	-	-	-	-	-	-	1280	1099	2379
15-19	1349	1019	1	15	-	-	-	-	1350	1034	2384
20-24	890	851	70	317	-	1	4	30	964	1199	2163
25-29	523	386	413	865	1	4	86	174	1023	1429	2452
30-34	462	229	820	1076	2	6	147	265	1431	1576	3007
35-39	202	131	729	1022	3	20	129	284	1063	1457	2520
40-44	82	79	637	701	1	16	111	196	831	992	1823
45-49	37	38	411	376	3	18	69	134	520	566	1086
50-54	19	18	216	207	1	22	61	77	297	324	621
55-59	12	6	145	122	4	15	41	37	202	180	382
60-64	12	4	85	95	4	30	22	24	123	153	276
65-69	1	6	49	67	4	35	12	11	66	119	185
70-74	2	1	38	34	4	32	3	6	47	73	120
75-79	3	5	14	20	2	19	1	4	20	48	68
80-84	-	1	5	6	2	10	1	2	8	19	27
85-89	-	-	3	3	1	1	-	-	4	4	8
90-94	-	-	2	-	-	1	-	-	2	1	3
95-	-	-	1	-	-	-	-	-	1	-	1
SUMMA	7981	6813	3639	4926	32	230	687	1244	12339	13213	25552

## DARAV FD FINLÄNSKA MEDBORGARE SOM ERHÅLLIT SVENSKT MEDBORGARSKAP

ÅLDER VID ÅRETS SLUT	OGIFTA		GIFTA		ÄNKL O ÄNK		FRÄNSKILDA		HELA ANTALET		SUMMA
	M	KV	M	KV	M	KV	M	KV	M	KV	
- 4	123	110	-	-	-	-	-	-	123	110	233
5- 9	73	69	-	-	-	-	-	-	73	69	142
10-14	77	65	-	-	-	-	-	-	77	65	142
15-19	404	143	-	-	-	-	-	-	404	143	547
20-24	104	145	-	8	-	-	-	2	104	155	259
25-29	27	76	5	25	-	-	-	4	32	105	137
30-34	10	46	5	23	-	-	1	10	16	79	95
35-39	7	43	11	41	-	2	3	11	21	97	118
40-44	12	23	16	40	-	3	6	10	34	76	110
45-49	7	9	37	39	-	2	7	22	51	72	123
50-54	2	5	14	20	-	3	2	10	18	38	56
55-59	1	-	8	4	-	1	5	3	14	8	22
60-64	3	-	1	4	-	1	5	2	9	7	16
65-69	-	-	1	-	-	2	1	2	2	4	6
70-74	-	-	-	-	-	1	-	-	-	1	1
75-79	-	-	-	-	-	-	-	1	-	1	1
80-84	-	-	-	-	-	-	-	-	-	-	-
85-89	-	-	1	-	-	-	-	-	1	-	1
90-94	-	-	-	-	-	-	-	-	-	-	-
95-	-	-	-	-	-	-	-	-	-	-	-
SUMMA	850	734	99	204	-	15	30	77	979	1030	2009

Tabell 6.2

## Personer som bytt medborgarskap efter tidigare och nuvarande medborgarskap samt kön 1996

Changes of citizenship by earlier and present citizenship and sex 1996

NUVARANDE RESP. TIDIGARE MED- BORGARSKAPSLAND	FRÅN UTLÄNDSKT TILL SVENSKT MEDBORGARSKAP EFTER DET TIDIGARE			FRÅN SVENSKT TILL UT- LÄNDSKT MEDBORGARSKAP EFTER DET FÖRVÄRVADE			FRÅN UTLÄNDSKT TILL ANNAT UTLÄNDSKT MEDBORGARSKAP EFTER DET TIDIGARE			EFTER DET FÖRVÄRVADE		
	M	KV	SUMMA	M	KV	SUMMA	M	KV	SUMMA	M	KV	SUMMA
<b>NORDEN</b>												
DANMARK	126	146	272	4	1	5	1	-	1	2	1	3
FINLAND	979	1030	2009	6	5	11	1	-	1	-	2	2
ISLAND	9	8	17	-	-	-	-	-	-	-	-	-
NORGE	138	138	276	-	1	1	-	-	-	-	3	3
<b>OVR. EUROPA</b>												
FRANKRIKE	19	11	30	-	-	-	-	1	1	4	-	4
GREKLAND	52	61	113	1	-	1	-	-	-	1	-	1
ITALIEN	19	23	42	3	1	4	1	-	1	-	-	-
F.D JUGOSLAVIEN	1259	1157	2416	1	-	1	499	448	947	307	309	616
NEDERLÄNDERNA	10	11	21	-	-	-	-	-	-	-	4	4
POLEN	201	435	636	-	2	2	2	2	4	2	2	4
PORTUGAL	8	8	16	-	-	-	-	1	1	1	2	3
RUMANIEN	231	300	531	-	-	-	36	36	72	-	-	-
SCHWEIZ	10	7	17	-	-	-	1	-	1	-	-	-
SPANIEN	11	12	23	1	2	3	-	-	-	1	-	1
STORBRIANNIEN	42	48	90	1	-	1	3	3	6	3	2	5
F.D TJECKOSLOVAK	19	34	53	-	-	-	17	28	45	-	-	-
TYSKLAND	68	86	154	1	2	3	-	1	1	5	10	15
UNGERN	97	115	212	-	-	-	1	2	3	-	3	3
ÖSTERRIKE	7	7	14	1	-	1	-	-	-	-	1	1
<b>AFRIKA</b>												
ETIOPIEN	971	990	1961	-	-	-	177	148	325	11	10	21
GAMBIA	65	65	130	-	-	-	1	-	1	-	1	1
MAROCKO	99	85	184	-	1	1	-	-	-	1	1	2
TUNISIEN	90	47	137	-	-	-	-	-	-	-	-	-
<b>NORDAMERIKA</b>												
CANADA	8	3	11	1	1	2	-	-	-	-	2	2
EL SÄLVADOR	93	76	169	-	-	-	-	-	-	-	2	2
U S A	18	28	46	5	5	10	2	-	2	3	7	10
<b>SYDAMERIKA</b>												
BOLIVIA	30	45	75	-	-	-	-	-	-	2	1	3
BRASILIEN	41	40	81	-	1	1	-	-	-	2	1	3
CHILE	300	407	707	-	-	-	-	2	2	-	5	5
COLOMBIA	154	118	272	-	-	-	-	1	1	-	1	1
<b>ASIEN</b>												
FILIPPINERNA	58	194	252	1	-	1	-	-	-	-	-	-
INDIEN	96	152	228	-	-	-	1	1	2	-	-	-
IRAK	1009	842	1851	-	-	-	16	13	29	6	3	9
IRAN	1212	1484	2696	6	2	8	3	2	5	4	2	6
JAPAN	2	6	8	-	-	-	-	1	1	-	-	-
KINA, FOLKREP.	121	242	363	-	-	-	-	1	1	1	2	3
LIBANON	404	416	820	-	-	-	14	16	30	34	36	70
PAKISTAN	62	50	112	-	-	-	-	1	1	-	1	1
SYRIEN	313	303	616	-	-	-	2	6	8	85	78	163
THAILAND	99	165	264	-	1	1	-	-	-	1	1	2
TURKIET	991	1039	2030	-	-	-	8	7	15	6	9	15
VIETNAM	285	310	595	-	-	-	1	2	3	-	1	1
<b>OCEANIEN</b>												
AUSTRALIEN	3	1	4	4	4	8	-	-	-	1	2	3
F.D SOVJETUNIONEN	152	204	356	-	-	-	30	41	71	12	7	19
ÖVRIGA LÄNDER	1886	1823	3709	3	3	6	596	576	1172	929	811	1740
STATSLÖSA	472	461	933	1	-	1	84	73	157	73	90	163
<b>SUMMA</b>	<b>12339</b>	<b>13213</b>	<b>25552</b>	<b>40</b>	<b>32</b>	<b>72</b>	<b>1497</b>	<b>1413</b>	<b>2910</b>	<b>1497</b>	<b>1413</b>	<b>2910</b>

Tabell 6.3

Utlänningar som erhållit svenskt medborgarskap efter kön, civilstånd och förutvarande medborgarskap 1996  
 Aliens naturalized by sex, marital status and previous citizenship 1996

FÖRUTVARANDE MEDBORGAR- SKAPSLAND	OGIFTA				GIFTA		ÄNKLINGAR OCH ÄNKOR		FRÄNSKILDA		HELA ANTALET			
	UNDER 18 ÅR		ÖVRIGA		M	KV	M	KV	M	KV	M	KV	SUMMA	
	M	KV	M	KV										
<b>NORDEN</b>														
DANMARK	62	36	31	61	26	39	1	1	6	9	126	146	272	
FINLAND	363	286	487	448	99	204	-	15	30	77	979	1030	2009	
ISLAND	-	1	8	4	1	3	-	-	-	-	9	8	17	
NORGE	72	49	41	40	20	34	-	3	5	12	138	138	276	
<b>ÖVRIGA EUROPA</b>														
ALBANIEN	-	1	2	-	1	2	-	-	-	-	3	3	6	
BELGIEN	1	-	1	-	-	1	-	-	-	-	2	1	3	
BOSNIEN-HERC.	15	16	14	3	30	14	-	-	2	4	61	37	98	
BULGARIEN	62	60	32	22	62	79	-	4	3	11	159	176	335	
ESTLAND	23	9	5	2	5	15	-	1	1	4	34	31	65	
FRANKRIKE	11	5	5	4	3	-	-	1	-	1	19	11	30	
GREKLAND	6	12	23	15	21	26	-	4	2	4	52	61	113	
IRLAND	-	-	-	2	-	1	-	-	-	-	-	3	3	
ITALIEN	4	6	10	9	4	8	-	-	1	-	19	23	42	
JUGOSLAVIEN	443	384	233	169	463	438	6	35	114	131	1259	1157	2416	
LETTLAND	9	7	-	-	1	2	-	-	-	-	10	9	19	
LIECHTENSTEIN	1	-	1	-	1	2	-	-	1	-	4	2	6	
KROATIEN	29	24	33	30	38	44	-	5	5	10	105	113	218	
MAKEDONIEN	3	-	9	2	2	1	-	2	-	-	14	5	19	
MALTA	-	-	1	-	1	-	-	-	1	-	3	-	3	
NEDERLÄNDERNA	4	2	2	2	2	6	1	-	1	1	10	11	21	
POLEN	116	128	38	46	40	177	-	9	7	75	201	435	636	
PORTUGAL	4	2	1	3	3	3	-	-	-	-	8	8	16	
RUMÄNIEN	88	91	43	35	78	126	1	12	21	36	231	300	531	
RYSSLAND	43	19	2	3	4	32	-	-	-	11	49	65	114	
SCHWEIZ	3	2	6	4	-	-	-	-	1	1	10	7	17	
SLOVAKIEN	-	3	-	-	-	1	-	-	-	-	-	4	4	
SLOVENIEN	-	1	3	4	3	3	-	1	1	1	7	10	17	
SOVJETUNIONEN	38	27	21	19	29	67	2	3	14	46	104	162	266	
SPANIEN	3	4	4	6	2	1	-	-	2	1	11	12	23	
STORBRIANNIEN	15	16	14	26	10	6	-	-	3	-	42	48	90	
TJECKIEN	2	2	-	-	-	1	-	-	-	-	2	3	5	
TJECKOSLOVAKIEN	8	8	4	2	5	11	-	2	2	11	19	34	53	
TYSKLAND	30	22	28	40	6	14	-	-	4	10	68	86	154	
UKRAINA	1	2	1	-	2	3	-	-	-	-	4	5	9	
UNGERN	41	36	16	13	32	45	-	2	8	19	97	115	212	
VITRYSSLAND	4	5	-	-	-	-	-	-	-	-	4	5	9	
ÖSTERRIKE	3	3	2	3	2	1	-	-	-	-	7	7	14	
<b>AFRIKA</b>														
ALGERIET	4	7	13	2	25	26	-	-	9	6	51	41	92	
ANGOLA	3	9	-	1	1	4	-	1	-	-	4	15	19	
BENIN	-	-	-	1	-	-	-	-	-	-	-	1	1	
BOTSHANA	-	-	2	-	-	-	-	-	-	-	2	-	2	
EGYPTEN	21	15	13	3	43	19	-	3	7	3	84	43	127	
ELFENBENSKUSTEN	2	3	2	1	1	1	-	-	1	-	6	5	11	
ETIOPIEN	357	329	279	242	268	296	2	6	65	117	971	990	1961	
GAMBIA	15	30	14	4	20	22	1	1	15	8	65	65	130	
GHANA	12	7	3	5	11	10	-	-	3	2	29	24	53	
GUINEA-BISSAU	1	1	-	1	-	-	-	-	-	1	1	3	4	
KAMERUN	-	-	-	-	-	1	-	-	-	-	-	1	1	
KAP VERDE	-	2	1	1	-	1	-	-	-	-	-	4	5	
KENYA	5	4	2	2	2	7	-	1	1	2	10	16	26	
REP. KONGO	1	2	-	-	1	-	-	-	-	-	2	2	4	
LIBERIA	1	1	4	1	-	3	-	-	1	1	6	6	12	
LIBYEN	-	-	1	-	1	-	-	-	-	-	2	-	2	
MADAGASKAR	1	2	1	1	-	2	-	-	-	-	2	5	7	
MAROCKO	14	8	19	7	48	55	-	3	18	12	99	85	184	
MAURETANIEN	-	1	-	-	-	-	-	-	-	-	-	1	1	
MAURITIUS	-	-	-	1	1	1	-	-	1	2	2	4	6	

Tabell 6.3 (forts)

Utlänningar som erhållit svenskt medborgarskap efter kön, civilstånd och förutvarande medborgarskap 1996

FÖRUTVARANDE MEDBORGAR- SKAPSLAND	OGIFTA		GIFTA				ÄNKLINGAR OCH ÄNKOR		FRÄNSKILDA		HELA ANTALET		SUMMA
	UNDER 18 ÅR		ÖVRIGA										
	M	KV	M	KV	M	KV	M	KV	M	KV	M	KV	
MOCAMBIQUE	-	2	-	-	-	5	-	-	-	-	-	7	7
NIGER	-	-	1	-	-	-	-	-	-	-	1	-	1
NIGERIA	6	8	7	1	6	7	-	-	2	4	21	20	41
RHANDA	1	-	1	1	-	-	-	-	-	-	2	1	3
SENEGAL	-	3	-	1	2	2	-	-	1	1	3	7	10
SEYCHELLERNA	-	-	-	-	1	1	-	-	-	-	1	1	2
SIERRA LEONE	1	1	1	-	1	1	-	1	-	-	3	3	6
SOMALIA	149	140	38	16	69	52	1	-	10	16	267	224	491
SUDAN	7	7	4	4	6	10	-	-	1	-	18	21	39
SYDAFRIKA	2	2	1	2	2	-	1	-	1	-	7	4	11
TANZANIA	1	4	-	-	2	10	-	-	-	1	3	15	18
TOGO	3	7	1	1	4	2	-	-	-	-	8	10	18
TUNISIEN	12	15	26	1	38	27	-	-	14	4	90	47	137
UGANDA	17	29	14	22	5	15	1	2	7	5	44	73	117
ZAIRE	4	6	-	-	3	8	-	-	-	1	7	15	22
ZAMBIA	1	1	1	1	1	-	-	-	-	-	3	2	5
ZIMBABWE	1	-	1	1	-	1	-	-	-	-	2	2	4
NORDAMERIKA													
CANADA	1	1	5	1	1	-	-	-	1	1	8	3	11
COSTA RICA	-	-	1	-	1	-	-	-	1	-	3	-	3
CUBA	2	1	3	1	9	5	-	-	1	2	15	9	24
DOMINICA	-	-	-	-	-	-	-	-	1	-	1	-	1
DOMINIKANSKA REP	-	1	-	2	2	4	-	-	-	-	2	7	9
EL SALVADOR	33	35	35	21	19	13	-	2	6	5	93	76	169
GUATEMALA	7	5	3	2	-	3	-	-	-	-	10	10	20
HAITI	-	1	-	-	-	1	-	-	-	-	-	2	2
HONDURAS	1	1	1	-	2	-	-	-	-	1	4	2	6
JAMAICA	2	-	-	1	-	-	-	-	-	-	2	1	3
MEXICO	3	4	2	2	2	5	-	-	-	2	7	13	20
NICARAGUA	7	8	3	3	1	8	-	-	-	-	11	19	30
PANAMA	2	1	1	2	1	2	-	-	-	-	4	5	9
TRINIDAD OCH TOBAGO	-	1	-	-	-	2	-	-	-	-	-	3	3
USA	6	11	9	8	1	5	-	1	2	3	18	28	46
SYDAMERIKA													
ARGENTINA	-	1	1	3	6	10	-	-	3	2	10	16	26
BOLIVIA	12	12	10	11	6	15	-	-	2	7	30	45	75
BRASILIEN	33	14	5	12	3	12	-	1	-	1	41	40	81
CHILE	88	98	95	104	84	119	1	5	32	81	300	407	707
COLOMBIA	109	68	19	15	23	28	-	1	3	6	154	118	272
ECUADOR	3	4	2	3	4	5	-	-	2	-	11	12	23
GUYANA	-	-	1	-	-	-	-	-	-	-	1	-	1
PERU	19	26	24	28	28	38	-	1	11	15	82	108	190
URUGUAY	3	4	4	6	4	9	1	-	3	1	15	20	35
VENEZUELA	1	-	2	-	1	5	-	-	1	-	5	5	10

Tabell 6.3 (forts)

Utlänningar som erhållit svenskt medborgarskap efter kön, civilstånd och förutvarande medborgarskap 1996

FÖRUTVARANDE MEDBORGAR- SKAPSLAND	OGIFTA				GIFTA		ÄNKLINGAR OCH ÄNKOR		FRÄNSKILDA		HELA ANTALET		SUMMA
	UNDER 18 ÅR		ÖVRIGA		M	KV	M	KV	M	KV	M	KV	
	M	KV	M	KV									
<b>ASIEN</b>													
AFGHANISTAN	4	6	5	2	8	8	-	-	-	-	17	16	33
AZERBAJDZJAN	-	-	-	-	-	1	-	-	-	-	-	1	1
BAHRAIN	3	1	-	-	-	1	-	-	1	-	4	2	6
BANGLADESH	22	17	16	1	44	49	-	3	4	5	86	75	161
CYPERN	-	-	-	-	1	-	-	-	-	-	1	-	1
FILIPPINERNA	46	35	7	30	3	113	-	4	2	12	58	194	252
FÖRENADE ARABEMIRATEN	-	-	-	-	-	-	-	-	-	1	-	1	1
HONG KONG	1	3	1	-	3	4	-	1	1	-	6	8	14
INDIEN	50	81	6	8	36	37	-	-	4	6	96	132	228
INDONESIEN	-	-	-	1	-	4	-	-	-	1	-	6	6
IRAK	401	370	182	66	395	370	4	10	27	26	1009	842	1851
IRAN	414	386	429	190	304	682	-	18	65	208	1212	1484	2696
ISRAEL	-	-	4	-	1	-	-	-	2	1	7	1	8
JAPAN	2	-	-	2	-	4	-	-	-	-	2	6	8
JEMEN	1	-	-	1	-	1	-	-	-	1	1	3	4
JORDANIEN	10	9	6	-	11	12	1	1	5	2	33	24	57
KAMBODJA	-	-	-	-	1	1	-	1	-	-	1	2	3
KAZAKSTAN	-	-	-	-	-	1	-	-	-	-	-	1	1
KINA, FOLKREP	38	122	16	15	58	91	1	2	8	12	121	242	363
KINA, (TAJMAN)	1	6	1	1	2	3	-	-	1	-	5	10	15
KOREA, DEM FOLKREP	3	-	-	-	-	-	-	-	-	-	3	-	3
KOREA, REPUBLIKEN	90	48	-	-	-	2	-	-	-	1	90	51	141
LAOS	-	1	1	-	1	1	-	-	-	-	2	2	4
LIBANON	189	148	74	30	129	202	1	15	11	21	404	416	820
MALAYSIA	2	1	1	1	1	2	-	-	-	-	4	4	8
MYANMAR	-	-	-	-	-	2	-	-	-	-	-	2	2
NEPAL	2	1	1	-	2	1	-	-	-	-	5	2	7
PAKISTAN	16	14	7	5	29	24	-	2	10	5	62	50	112
SRI LANKA	38	55	34	2	68	40	3	3	1	5	144	105	249
SYDJEMEN	-	-	-	-	-	1	-	-	-	-	-	1	1
SYRIEN	107	89	67	24	134	170	-	10	5	10	313	303	616
THAILAND	77	47	11	33	10	71	-	-	1	14	99	165	264
TURKIET	420	404	131	124	397	432	1	14	42	65	991	1039	2030
TURKMENISTAN	-	1	-	-	-	1	-	-	-	-	-	2	2
VIETNAM	168	139	42	35	65	108	-	6	13	22	285	310	595
<b>OCEANIEN</b>													
AUSTRALIEN	1	-	-	-	1	-	-	-	1	1	3	1	4
NYA ZEELAND	2	-	1	1	1	-	-	-	-	2	4	3	7
STATSLÖS	317	279	34	23	108	130	2	9	11	20	472	461	933
EJ UPPGIVET	161	147	43	30	70	69	-	2	11	15	285	263	548
<b>SAMTLIGA</b>	<b>5064</b>	<b>4622</b>	<b>2917</b>	<b>2191</b>	<b>3639</b>	<b>4926</b>	<b>32</b>	<b>230</b>	<b>687</b>	<b>1244</b>	<b>12339</b>	<b>13213</b>	<b>25552</b>



Tabell 6.4

**Utlänningar som erhållit svenskt medborgarskap efter förutvarande medborgarskap 1987 - 1996**  
 Aliens naturalized by previous citizenship 1987 - 1996

Förutvarande medborgarskapsland	1987	1988	1989	1990	1991	1992	1993	1994	1995	1996
<b>Norden</b>	<b>5 255</b>	<b>5 370</b>	<b>5 890</b>	<b>4 437</b>	<b>5 176</b>	<b>4 699</b>	<b>3 675</b>	<b>3 797</b>	<b>2 847</b>	<b>2 574</b>
Danmark	497	542	574	397	407	418	283	345	318	272
Finland	4 212	4 294	4 611	3 532	4 208	3 805	3 070	2 974	2 125	2 009
Island	27	22	34	28	22	31	31	28	41	17
Norge	519	512	671	480	539	445	291	450	363	276
<b>Övriga Europa</b>	<b>5 748</b>	<b>5 222</b>	<b>4 676</b>	<b>3 933</b>	<b>6 303</b>	<b>6 960</b>	<b>14 306</b>	<b>9 273</b>	<b>6 756</b>	<b>5 301</b>
Albanien	-	2	-	2	5	1	3	1	9	6
Belgien	5	4	3	4	6	4	7	-	6	3
Bosnien-Hercegovina	.	.	.	.	.	.	-	12	27	98
Bulgarien	46	34	31	28	54	42	50	151	273	335
Estland	-	-	-	-	1	2	9	29	45	65
Frankrike	39	19	25	15	36	22	32	32	26	30
Grekland	832	478	669	457	783	377	464	244	140	113
Irland	8	9	1	1	5	6	4	6	6	3
Italien	76	50	61	42	59	45	60	45	63	42
Jugoslavien	999	1 197	1 318	1 152	2 832	3 969	10 940	6 352	3 550	2 416
Kroatien	.	.	.	.	.	-	-	104	98	218
Lettland	.	.	.	.	.	1	10	9	17	19
Liechtenstein	-	-	-	-	-	-	-	1	3	6
Luxembourg	-	-	-	-	1	-	-	-	-	-
Makedonien	.	.	.	.	.	-	-	38	84	19
Malta	1	-	-	-	-	-	2	4	-	3
Nederländerna	57	40	29	31	33	52	31	29	22	21
Polen	2 363	2 260	1 397	1 205	1 309	1 294	1 164	998	895	636
Portugal	73	58	48	63	64	49	77	44	9	16
Rumänien	134	230	311	368	530	545	838	398	674	531
Ryssland	.	.	.	.	.	-	-	57	104	114
San Marino	1	3	-	-	-	-	-	-	-	-
Schweiz	20	27	31	16	19	5	10	11	30	17
Slovakien	.	.	.	.	.	.	-	5	-	4
Slovenien	.	.	.	.	.	-	-	8	14	17
Spanien	137	75	73	62	74	49	34	38	33	23
Storbritannien	231	161	135	102	143	138	101	107	96	90
Tjeckien	.	.	.	.	.	.	-	-	6	5
Tjeckoslovakien	149	97	127	67	70	105	107	144	97	53
Tyskland <sup>1)</sup>	253	209	188	130	169	141	155	137	128	154
Tyskland, Dem rep	15	18	11	16	.	.	.	.	.	.
Ukraina	.	.	.	.	.	-	-	1	4	9
Ungern	247	208	161	120	74	75	162	217	269	212
Vitryssland	.	.	.	.	.	-	-	4	3	9
Österrike	62	43	57	52	36	38	46	47	25	14
<b>Afrika</b>	<b>948</b>	<b>652</b>	<b>581</b>	<b>730</b>	<b>1 567</b>	<b>2 287</b>	<b>2 795</b>	<b>3 308</b>	<b>3 269</b>	<b>3 581</b>
Algeriet	63	36	53	39	107	51	113	101	114	92
Angola	2	3	4	6	12	18	44	26	40	19
Benin	-	-	5	2	-	-	2	4	5	1
Botswana	-	-	-	-	-	2	1	-	3	2
Burkina Faso	-	1	-	1	1	2	5	4	4	-
Comorema	-	-	-	-	1	-	-	-	-	-
Djibouti	-	-	-	-	-	-	1	-	1	-
Egypten	48	28	32	26	36	26	76	116	117	127
Ekvatorialguinea	-	-	-	-	-	-	-	2	3	-
Elfenbenskusten	7	1	-	3	2	8	15	6	11	11
Etiopien	312	157	143	178	495	1 267	1 337	1 882	1 408	1 961
Gabon	-	1	2	-	-	-	-	1	1	-
Gambia	37	44	33	33	32	84	46	62	142	130
Ghana	19	9	11	20	55	41	61	64	78	53
Guinea	-	1	1	1	3	4	4	-	3	4
Guinea-Bissau	1	6	-	1	5	4	4	3	6	-
Kamerun	-	-	-	1	-	-	2	2	1	1
Kap Verde	28	12	10	9	28	26	41	18	13	5

Tabell 6.4 (forts)

## Utlänningar som erhållit svenskt medborgarskap efter förutvarande medborgarskap 1987 - 1996

Förutvarande medborgarskapsland	1987	1988	1989	1990	1991	1992	1993	1994	1995	1996
Kenya	2	7	2	7	7	15	30	30	18	26
Kongo, Folkrepubliken	2	5	-	1	3	2	2	2	-	4
Lesotho	2	1	2	-	1	-	-	-	2	-
Liberia	8	15	7	12	28	7	12	13	6	12
Libyen	7	5	1	2	3	3	17	12	10	2
Madagaskar	3	6	2	3	2	1	2	4	-	7
Malawi	1	-	-	1	2	1	-	-	-	-
Mali	-	-	1	3	3	1	8	3	1	1
Marocko	141	112	91	140	230	212	235	228	217	184
Mauretanien	-	-	-	-	-	-	1	1	-	1
Mauritius	5	5	-	1	3	9	4	3	4	6
Mocambique	2	4	3	2	8	8	7	5	6	7
Namibia	-	1	-	-	-	-	-	2	-	-
Niger	-	-	-	-	-	-	-	-	1	1
Nigeria	12	13	9	13	22	22	40	42	20	41
Rwanda	4	-	-	-	1	-	-	-	1	3
Sao Tome och Principe	1	-	-	-	3	3	1	-	-	-
Senegal	2	6	4	1	-	5	8	10	1	10
Seychellerna	1	2	3	2	1	3	1	1	1	2
Sierra Leone	5	2	1	4	3	8	9	9	6	6
Somalia	43	23	34	17	72	93	173	209	610	491
Sudan	4	10	5	4	15	8	20	16	22	39
Swaziland	-	-	-	1	-	1	1	3	-	-
Sydafrika	16	23	11	18	15	7	21	10	12	11
Tanzania	8	8	8	9	36	23	17	14	27	18
Tchad	-	-	-	-	-	1	-	2	-	-
Togo	-	-	-	2	5	7	5	3	21	18
Tunisien	95	57	45	87	142	166	192	159	168	137
Uganda	40	23	47	53	132	105	162	172	131	117
Zaire	18	17	9	15	46	35	67	55	26	22
Zambia	5	2	2	10	3	4	6	3	4	5
Zimbabwe	4	6	-	2	4	4	2	6	4	4
<b>Nordamerika</b>	<b>154</b>	<b>150</b>	<b>129</b>	<b>201</b>	<b>281</b>	<b>349</b>	<b>360</b>	<b>376</b>	<b>356</b>	<b>356</b>
Antigua och Baruda	-	-	-	-	-	-	-	-	4	-
Bahamas	-	-	-	-	1	-	-	-	1	-
Barbados	-	-	-	2	1	4	1	-	-	-
Belize	1	-	-	-	-	-	-	-	-	-
Canada	8	3	7	9	16	11	7	8	12	11
Costa Rica	2	7	3	7	9	5	6	3	3	3
Cuba	12	3	3	2	6	3	5	6	12	24
Dominica	7	1	-	-	2	1	-	1	5	1
Dominikanska Republiken	5	7	7	1	8	8	7	6	4	9
El Salvador	7	12	17	56	78	166	186	214	176	169
Grenada	-	1	-	-	-	-	-	-	-	-
Guatemala	37	19	17	30	27	36	45	21	32	20
Haiti	2	-	3	2	2	-	2	1	1	2
Honduras	5	1	4	7	6	10	4	2	7	6
Jamaica	1	5	2	2	15	6	8	4	1	3
Mexico	14	8	5	8	21	12	22	13	9	20
Nicaragua	6	6	5	9	6	13	19	21	19	30
Panama	5	8	4	4	4	4	5	13	17	9
S:t Lucia	-	2	-	1	-	-	1	-	-	-
Trinidad och Tobago	2	2	9	3	6	2	5	3	8	3
USA	40	65	43	58	73	68	37	60	45	46
<b>Sydamerika</b>	<b>1 953</b>	<b>1 268</b>	<b>1 348</b>	<b>1 333</b>	<b>2 241</b>	<b>2 082</b>	<b>2 692</b>	<b>2 171</b>	<b>1 705</b>	<b>1 420</b>
Argentina	116	74	73	64	107	60	67	54	37	26
Bolivia	167	89	87	97	137	96	158	101	75	75
Brasilien	32	35	52	67	132	133	106	101	106	81
Chile	1 027	633	667	663	1 323	1 305	1 762	1 446	946	707
Colombia	325	276	302	312	317	301	344	227	314	272
Equador	14	9	9	12	24	34	28	20	35	23
Guayana	4	1	3	1	1	4	1	4	2	1

Tabell 6.4 (forts)

## Utlänningar som erhållit svenskt medborgarskap efter förutvarande medborgarskap 1987 - 1996

Förutvarande medborgarskapsland	1987	1988	1989	1990	1991	1992	1993	1994	1995	1996
Paraguay	8	3	1	1	6	6	6	1	-	-
Peru	71	40	53	58	79	78	157	182	144	190
Surinam	-	1	1	-	1	-	2	-	-	-
Uruguay	182	103	95	53	105	54	50	30	31	35
Venezuela	7	4	5	5	9	11	11	5	15	10
<b>Asien</b>	<b>5 284</b>	<b>4 465</b>	<b>4 014</b>	<b>4 980</b>	<b>10 215</b>	<b>10 823</b>	<b>16 061</b>	<b>13 590</b>	<b>14 625</b>	<b>10 562</b>
Afghanistan	13	16	6	16	50	38	76	91	56	33
Armenien	.	.	.	.	.	.	.	.	1	-
Azerbajdzjan	.	.	.	.	.	.	.	.	.	1
Bahrain	1	-	1	-	-	5	5	6	-	6
Bangladesh	43	41	37	70	157	145	185	233	158	161
Burma	1	-	-	-	-	-	1	-	1	2
Cypern	23	6	6	20	20	8	17	14	3	1
Filippinerna	112	106	104	164	281	172	365	222	237	252
Förenade Arabemiraten	-	-	-	-	-	1	-	-	1	1
Hong Kong	20	24	22	14	24	22	23	20	21	14
Indien	385	381	374	269	314	249	328	274	266	228
Indonesien	27	5	10	12	37	6	11	9	13	6
Irak	512	461	478	702	1 182	958	1 436	1 167	1 466	1 851
Iran	637	574	686	1 172	3 530	4 783	5 119	4 365	3 867	2 696
Israel	52	50	27	35	47	39	46	21	27	8
Japan	11	5	8	4	8	5	13	6	10	8
Jemen	2	-	-	-	3	7	-	-	1	4
Jordanien	30	45	37	47	46	76	57	37	105	57
Kambodja	26	15	12	14	13	17	21	3	4	3
Kina, Folkrepubliken	197	85	72	66	137	114	234	222	333	363
Kina, Taiwan	44	28	26	13	26	15	18	18	26	15
Kirgistan	.	.	.	.	.	.	.	.	2	-
Korea, Dem folkrepubliken	-	-	-	-	-	2	3	3	3	3
Korea Republiken	371	297	174	103	92	138	105	89	102	141
Kuwait	-	-	-	2	-	-	-	1	-	-
Laos	3	-	-	1	3	5	51	5	6	4
Libanon	107	110	320	506	1 096	700	1 113	1 883	2 728	820
Malaysia	21	31	8	13	11	12	14	7	11	8
Maldiverna	-	-	-	-	-	-	-	-	-	-
Nepal	4	-	-	1	2	2	5	10	4	7
Oman	-	-	1	-	-	-	-	-	-	-
Pakistan	110	80	81	95	156	146	157	98	123	112
Saudi-Arabien	-	-	-	-	-	1	-	-	-	-
Singapore	6	8	6	2	4	6	3	3	2	-
Sri Lanka	248	172	81	101	205	224	135	121	149	249
Sydjemen	1	-	1	-	-	8	5	7	5	1
Syrien	236	150	144	247	639	587	1 032	867	1 330	616
Thailand	181	144	139	125	226	203	297	288	301	264
Turkiet	1 297	1 173	832	832	1 358	1 569	4 201	2 742	2 836	2 030
Turkmenistan	.	.	.	.	.	.	.	.	.	2
Uzbekistan	.	.	.	.	.	.	.	1	6	-
Vietnam, Soc Republiken	563	458	321	334	548	560	985	757	421	595
<b>Oceanien</b>	<b>12</b>	<b>8</b>	<b>11</b>	<b>15</b>	<b>14</b>	<b>15</b>	<b>10</b>	<b>10</b>	<b>6</b>	<b>11</b>
Australien	12	2	7	10	13	8	4	5	3	4
Fidji	-	1	2	3	-	-	-	-	-	-
Nauru	-	-	-	-	-	-	1	-	-	-
Nya Zeeland	-	4	2	2	1	5	3	4	1	7
Salomonöarna	-	-	-	-	-	1	-	-	-	-
Tonga	-	-	-	-	-	1	1	-	-	-
Västra Samoa	-	1	-	-	-	-	1	1	2	-
<b>Sovjetunionen</b>	<b>77</b>	<b>120</b>	<b>60</b>	<b>67</b>	<b>70</b>	<b>301</b>	<b>290</b>	<b>341</b>	<b>414</b>	<b>266</b>
<b>Statslösa</b>	<b>463</b>	<b>640</b>	<b>726</b>	<b>881</b>	<b>1 485</b>	<b>1 441</b>	<b>1 810</b>	<b>1 807</b>	<b>1 398</b>	<b>933</b>
<b>Okänt</b>	<b>64</b>	<b>71</b>	<b>117</b>	<b>193</b>	<b>311</b>	<b>432</b>	<b>660</b>	<b>411</b>	<b>617</b>	<b>548</b>
<b>Totalt</b>	<b>19 958</b>	<b>17 966</b>	<b>17 552</b>	<b>16 770</b>	<b>27 663</b>	<b>29 389</b>	<b>42 659</b>	<b>35 084</b>	<b>31 993</b>	<b>25 552</b>

1) Tom 1990 Förbundsrepubliken Tyskland

Tabell 6.5

## Utlänningar som erhållit svenskt medborgarskap efter invandringsår och medborgarskap vid invandringen i promille av respektive immigrantkohort 1975 - 1996

Aliens naturalized by year of immigration and citizenship at the time of immigration per thousand of each cohort of immigrants 1975 - 1996

INVAND- RINGSÅR	SVENSKT MEDBOR- GERSKAP ERHÅLLET ÅR	SANTLIGA	DÄRAV EFTER MEDBORGARSKAPSLAND VID INVANDRINGEN										
			DAN- MARK	FIN- LAND	NORGE	ITA- LIEN	F.D JUGO- SLA- VIEN	POLEN	F.D TJECKO- SLOVA- KIEN	TYSK- LAND	UNG- ERN	USA	KOREA REP.
I PROMILLE AV ANTALET INVANDRARE													
1975	1975	8,2	0,8	0,9	2,1	3,8	2,1	1,5	-	6,6	3,9	21,1	122,8
	1976	23,2	1,1	2,2	4,7	11,5	2,9	12,2	8,0	6,6	3,9	17,6	588,9
	1977	13,0	7,0	9,6	4,3	50,0	2,9	7,6	56,0	8,3	3,9	34,0	85,2
	1978	17,1	10,2	17,3	7,3	23,0	3,6	18,3	56,0	24,9	111,1	10,5	45,1
	1979	25,3	7,2	14,0	6,4	34,6	6,5	80,9	320,0	44,8	408,7	9,4	22,5
	1980	35,1	20,5	34,1	14,2	53,8	9,4	96,1	104,0	28,2	95,2	14,1	40,1
	1981	26,3	12,8	21,8	8,1	34,6	7,9	116,0	32,0	19,9	47,6	10,5	5,0
	1982	19,0	11,2	17,9	5,1	30,7	11,6	85,4	16,0	4,9	39,6	9,4	2,5
	1983	16,1	9,7	11,4	6,8	15,3	6,5	79,3	32,0	26,5	11,9	-	17,5
	1984	13,1	5,3	10,2	3,8	7,6	10,8	61,0	24,0	3,3	35,7	3,5	2,5
	1985	12,2	6,3	12,4	3,0	-	10,1	59,5	16,0	16,6	19,8	1,1	-
	1986	10,9	4,7	9,4	11,6	7,6	15,9	47,3	32,0	6,6	-	1,1	2,5
	1987	9,5	4,3	10,9	4,3	-	16,6	27,4	8,0	8,3	3,9	-	-
	1988	7,4	3,8	7,7	6,0	-	19,5	33,5	8,0	3,3	-	-	-
	1989	6,8	3,2	8,3	1,7	-	15,2	6,1	24,0	8,3	3,9	1,1	-
	1990	5,9	2,8	7,6	1,7	-	10,8	18,3	8,0	3,3	11,9	1,1	2,5
	1991	7,7	2,4	10,1	2,1	3,8	39,1	7,6	-	6,6	3,9	-	-
	1992	7,2	2,9	7,5	4,7	3,8	47,1	6,1	-	3,3	-	2,3	2,5
	1993	10,5	1,4	5,6	0,8	3,8	158,9	6,1	16,0	-	7,9	-	2,5
	1994	7,3	2,0	4,9	0,8	7,6	90,7	6,1	-	1,6	-	2,3	-
	1995	4,0	1,5	2,7	2,1	-	26,1	1,5	8,0	8,3	-	-	-
1996	2,6	0,7	3,1	0,4	-	7,9	6,1	-	-	-	1,1	-	
SUMMA	289,3	122,6	230,5	102,8	292,3	523,2	784,7	768,0	240,8	813,4	141,0	942,3	
1977	1977	13,0	2,5	0,8	1,1	13,8	3,9	2,6	6,9	2,9	2,8	23,5	82,1
	1978	27,3	3,0	2,7	4,0	13,8	3,9	5,9	55,9	8,7	5,6	23,5	565,7
	1979	18,2	16,0	13,6	12,0	-	3,1	8,6	34,9	24,9	14,2	29,7	131,4
	1980	16,0	10,0	17,7	5,1	46,2	4,6	21,8	34,9	11,7	48,4	17,3	21,1
	1981	23,1	7,0	10,1	4,5	18,5	3,1	45,0	146,8	33,7	125,3	11,1	23,4
	1982	44,2	10,5	25,2	8,0	23,1	5,4	100,7	139,8	14,6	313,3	4,9	18,7
	1983	37,8	10,0	14,8	6,8	18,5	7,0	120,6	118,8	35,1	148,1	6,1	35,2
	1984	36,9	10,5	12,6	11,4	9,2	12,5	123,2	69,9	10,2	45,5	3,7	7,0
	1985	27,3	6,5	10,0	9,7	13,8	24,2	103,3	13,9	5,8	8,5	-	4,6
	1986	22,9	2,5	9,5	4,5	9,2	14,0	73,5	13,9	14,6	5,6	1,2	-
	1987	16,7	2,5	8,2	6,2	4,6	7,0	45,0	20,9	4,3	22,7	-	-
	1988	13,4	3,5	8,7	4,0	-	14,8	44,4	6,9	8,7	11,3	1,2	-
	1989	8,3	5,0	6,5	4,0	-	14,0	18,5	13,9	4,3	8,5	1,2	-
	1990	8,1	4,0	7,6	3,4	4,6	15,6	14,5	6,9	-	8,5	-	-
	1991	9,6	1,5	7,9	2,2	9,2	30,4	13,9	-	2,9	5,6	-	-
	1992	8,4	1,0	6,4	2,2	4,6	53,9	5,9	6,9	4,3	-	-	-
1978	1978	15,0	5,5	0,6	2,2	5,7	2,1	1,2	-	-	12,0	21,7	209,9
	1979	29,7	6,2	1,7	5,1	17,3	3,2	3,8	-	26,0	4,0	31,3	454,8
	1980	13,6	14,6	10,9	4,4	5,7	1,0	2,5	12,1	22,0	4,0	24,5	104,9
	1981	12,9	11,8	10,3	2,2	5,7	5,3	14,2	18,2	16,0	28,2	8,1	20,4
	1982	22,3	2,0	5,4	1,4	5,7	3,2	37,4	158,5	20,0	245,9	2,7	5,8
	1983	54,7	20,9	26,6	15,4	40,4	6,4	102,0	189,0	28,0	193,5	4,0	37,9
	1984	51,3	13,9	13,3	8,1	5,7	10,7	166,6	128,0	14,0	80,6	4,0	32,0
	1985	33,7	7,6	11,6	4,4	5,7	19,4	155,0	30,4	22,0	64,5	2,7	11,6
	1986	24,1	4,8	11,0	5,8	23,1	10,7	81,3	6,0	6,0	24,1	-	5,8
	1987	19,8	3,4	7,0	4,4	11,5	10,7	69,7	103,6	6,0	32,2	-	2,9
	1988	14,6	4,8	8,5	10,3	-	12,9	47,8	30,4	6,0	4,0	-	-
	1989	9,7	2,7	6,9	2,2	11,5	16,1	17,4	18,2	2,0	20,1	-	-
	1990	7,7	-	5,9	2,2	-	12,9	18,0	12,1	6,0	8,0	-	-
	1991	10,4	1,3	6,6	5,1	-	40,9	19,3	6,0	10,0	-	2,7	2,9
	1992	9,5	4,1	6,7	2,2	-	52,8	10,9	6,0	6,0	4,0	-	-
	1993	14,5	0,6	5,9	2,2	5,7	181,2	11,6	6,0	2,0	4,0	4,0	-
1994	9,0	6,2	5,2	5,1	-	74,4	10,3	6,0	2,0	4,0	1,3	-	
1995	6,3	2,0	4,4	1,4	-	34,5	8,3	-	2,0	12,0	1,3	-	
1996	4,5	1,3	3,0	-	-	15,1	3,2	6,0	-	8,0	1,3	-	
SUMMA	364,3	115,0	152,4	84,6	144,5	514,5	781,6	737,8	196,0	754,0	110,3	889,2	

Tabell 6.5 (forts)

Utlänningar som erhållit svenskt medborgarskap efter invandringsår och medborgarskap vid invandringen i promille av respektive immigrantkohort 1975 - 1996

RINGSÅR	SVENSKT MEDBOR- GARSKAP ERHÅLLET ÅR	SAMTLIGA	DÄRAV EFTER MEDBORGARSKAPSLAND VID INVANDRINGEN											
			DAN- MARK	FIN- LAND	NORGE	ITA- LIEN	F.O JUGO- SLA- VIEN	POLEN	F.O TJECKO- SLOVA- KIEN	TYSK- LAND	UNG- ERN	USA	KOREA REP.	
I PROMILLE AV ANTALET INVANDRARE														
1980	1980	17,3	1,6	0,8	2,5	11,6	-	3,0	17,5	14,1	10,6	26,7	219,2	
	1981	29,0	4,8	1,5	2,5	11,6	3,4	6,1	-	12,1	-	14,8	543,8	
	1982	7,3	4,3	3,2	1,9	11,6	4,6	4,6	-	2,0	10,6	11,8	21,9	
	1983	13,5	10,2	11,2	7,7	-	4,6	20,0	8,7	16,1	23,0	1,4	4,3	
	1984	54,2	16,7	7,9	3,8	-	3,4	77,8	307,0	26,3	220,2	4,4	8,7	
	1985	66,2	16,2	15,2	9,0	11,6	6,9	148,0	175,4	14,1	404,9	-	39,4	
	1986	43,2	15,7	11,1	7,0	11,6	18,5	134,1	70,1	10,1	69,2	2,9	48,2	
	1987	28,0	3,7	7,1	3,2	5,8	10,4	104,8	35,0	16,1	49,7	-	4,3	
	1988	18,2	3,7	5,9	5,7	17,4	18,5	74,7	-	6,0	21,3	1,4	8,7	
	1989	13,2	5,4	7,4	7,0	11,6	18,5	40,0	43,8	-	3,5	-	-	
	1990	10,3	3,7	4,6	3,8	-	12,7	40,8	17,5	4,0	3,5	-	-	
	1991	12,8	3,2	5,9	4,5	-	49,7	15,4	-	4,0	1,7	-	4,3	
	1992	10,7	1,6	6,3	2,5	5,8	64,8	17,7	26,3	4,0	-	-	-	
	1993	16,1	2,1	4,8	1,2	-	160,8	10,7	-	4,0	5,3	-	-	
	1994	9,4	2,7	4,1	2,5	-	99,5	10,0	-	4,0	12,4	1,4	4,3	
	1995	6,3	1,0	3,8	3,2	-	25,4	5,3	-	4,0	7,1	2,9	-	
	1996	4,5	2,1	2,3	1,2	-	23,1	2,3	-	8,0	-	-	-	
	SUMMA	361,0	99,6	103,9	70,1	98,8	525,4	716,2	701,7	149,7	843,6	68,3	907,8	
	1981	1981	25,3	1,5	1,3	3,2	13,3	-	2,5	-	4,4	7,1	7,8	382,9
		1982	34,5	3,0	1,3	4,8	26,6	2,2	15,9	-	13,4	2,3	15,6	389,2
1983		8,2	9,0	6,3	8,9	6,6	2,2	3,3	-	8,9	7,1	4,6	3,1	
1984		25,9	9,0	8,9	7,2	26,6	1,1	14,2	196,2	4,4	66,8	7,8	6,3	
1985		62,4	1,5	4,7	3,2	33,3	11,3	94,7	373,4	24,6	322,1	3,1	9,4	
1986		71,1	8,3	12,5	21,0	20,0	15,8	134,9	101,2	6,7	243,4	1,5	56,9	
1987		45,7	9,8	10,5	16,2	-	15,8	148,3	69,6	8,9	54,8	1,5	12,6	
1988		24,4	3,7	7,2	3,2	-	11,3	112,3	12,6	11,1	38,1	1,5	9,4	
1989		15,5	-	6,6	4,8	-	23,7	56,1	6,3	8,9	11,9	-	3,1	
1990		13,8	2,2	5,6	4,8	6,6	29,4	40,2	6,3	4,4	11,9	1,5	-	
1991		15,2	6,0	5,7	4,0	13,3	44,1	27,6	6,3	8,9	-	3,1	-	
1992		12,2	3,0	7,2	2,4	-	58,8	25,9	12,6	2,2	-	1,5	-	
1993		20,5	5,2	2,4	1,6	20,0	192,3	16,7	-	4,4	2,3	3,1	6,3	
1994		10,5	3,7	5,9	5,6	-	74,6	12,5	12,6	4,4	7,1	-	-	
1995		7,4	3,0	2,4	1,6	-	44,1	11,7	12,6	6,7	9,5	-	-	
1996		4,8	1,5	2,6	1,6	-	24,8	7,5	-	8,9	-	-	-	
SUMMA		398,1	71,1	91,8	94,8	166,6	552,0	725,0	810,1	131,9	785,2	53,0	879,7	
1982		1982	30,5	5,3	3,7	3,1	8,2	1,4	0,7	-	25,5	4,4	22,1	416,0
		1983	24,8	1,7	3,2	0,7	24,7	2,8	1,7	-	2,5	26,5	10,3	379,5
		1984	13,4	11,6	6,7	7,7	8,2	1,4	2,9	6,2	10,2	8,8	8,8	10,9
	1985	27,1	1,7	8,9	7,7	16,5	-	17,7	93,7	7,6	110,6	2,9	14,5	
	1986	74,4	0,8	6,1	1,5	24,7	11,2	97,0	362,5	28,0	230,0	4,4	10,9	
	1987	96,4	10,7	14,2	7,7	16,5	18,3	221,1	112,5	20,4	256,6	-	54,7	
	1988	54,6	16,0	9,8	3,1	-	21,1	186,3	43,7	10,2	66,3	-	21,8	
	1989	28,3	7,1	7,8	7,7	-	25,3	67,8	56,2	5,1	17,6	1,4	3,6	
	1990	18,2	2,6	5,2	7,7	-	21,1	35,5	6,2	5,1	22,1	-	3,6	
	1991	18,3	7,1	8,0	2,3	16,5	49,2	21,8	6,2	2,5	4,4	1,4	-	
	1992	14,0	3,5	5,9	-	-	69,0	18,4	-	2,5	-	1,4	-	
	1993	23,2	2,6	5,4	-	-	161,9	16,7	6,2	7,6	8,8	-	-	
	1994	11,1	2,6	7,2	3,1	8,2	85,9	8,2	6,2	2,5	4,4	1,4	-	
	1995	7,2	5,3	3,9	2,3	8,2	36,6	5,1	6,2	-	13,2	-	-	
	1996	5,3	2,6	3,9	3,1	-	26,7	3,4	-	7,6	-	-	-	
	SUMMA	447,5	82,2	100,6	58,2	132,2	532,3	705,1	706,2	137,7	774,3	54,7	916,0	
	1983	1983	33,2	3,5	1,9	3,7	28,3	-	10,5	-	-	-	15,4	456,9
		1984	37,4	1,7	3,4	4,8	14,1	6,2	11,1	6,7	4,9	9,7	7,0	339,4
		1985	13,8	8,0	14,8	2,1	7,0	4,6	8,6	-	4,9	4,8	1,4	10,4
		1986	28,9	5,3	10,9	2,6	-	6,2	26,6	155,4	9,9	53,3	4,2	18,2
1987		76,8	7,1	4,6	1,0	14,1	14,0	157,4	337,8	4,9	213,5	5,6	18,2	
1988		63,6	20,6	11,9	9,6	7,0	14,0	155,6	67,5	7,4	242,7	4,2	13,0	
1989		40,6	8,9	14,1	3,7	7,0	28,0	104,7	33,7	9,9	116,5	1,4	13,0	
1990		24,8	5,3	9,9	6,4	-	26,5	52,6	6,7	-	33,9	1,4	2,6	
1991		25,6	2,6	9,2	4,8	7,0	56,1	42,7	27,0	17,3	4,8	2,8	2,6	
1992		17,3	5,3	10,7	8,6	-	62,4	30,9	6,7	4,9	9,7	4,2	-	
1993		21,7	1,7	6,0	3,7	7,0	191,8	26,0	27,0	4,9	9,7	2,8	-	
1994		11,4	2,6	7,0	5,3	-	79,5	13,6	-	2,4	9,7	-	-	
1995		8,9	0,8	4,8	3,2	-	40,5	16,7	13,5	-	9,7	1,4	-	
1996	6,6	2,6	4,6	1,0	7,0	14,0	8,0	6,7	-	-	-	-		
SUMMA	411,3	77,1	114,4	61,3	99,2	544,4	665,8	689,1	71,9	718,4	52,0	874,6		

Tabell 6.5 (forts)

Utlänningar som erhållit svenskt medborgarskap efter invandringsår och medborgarskap vid invandringen i promille av respektive immigrantkohort 1975 - 1996

INVAND- RINGSÅR	SVENSKT MEDBOR- GARSKAP ERHÅLLET ÅR	SAMTLIGA	DÄRAV EFTER MEDBORGARSKAPSLAND VID INVANDRINGEN											
			DAN- MARK	FIN- LAND	NORGE	ITA- LIEN	F.D JUGO- SLA- VIEN	POLEN	F.D TJECKO- SLOVA- KIEN	TYSK- LAND	UNG- ERN	USA	KOREA REP.	
I PROMILLE AV ANTALET INVANDRARE														
1985	1985	23,1	2,3	1,5	0,9	-	4,2	5,6	-	4,5	4,4	5,4	345,8	
	1986	30,5	3,0	3,9	2,9	-	4,2	15,7	7,0	2,2	-	9,4	373,4	
	1987	10,8	6,9	6,8	3,9	-	2,1	11,3	-	4,5	4,4	10,8	10,0	
	1988	21,5	16,1	5,4	2,4	20,0	11,7	32,8	70,9	6,8	13,4	-	20,0	
	1989	44,6	1,5	7,0	2,9	-	10,6	73,8	248,2	6,8	161,4	-	2,5	
	1990	69,8	10,7	14,9	7,8	6,6	12,8	104,7	92,1	4,5	107,6	2,7	2,5	
	1991	97,4	3,0	13,8	4,9	13,3	65,2	125,5	42,5	9,0	31,3	4,0	15,0	
	1992	41,1	2,3	6,5	4,4	26,6	58,8	89,5	63,8	11,3	22,4	-	5,0	
	1993	31,8	3,0	4,3	2,4	-	207,4	50,4	28,3	6,8	53,8	-	2,5	
	1994	18,9	5,3	4,1	4,4	13,3	116,5	28,3	7,0	11,3	76,2	-	-	
	1995	13,0	2,3	4,6	1,4	6,6	47,0	25,2	7,0	4,5	40,3	-	-	
	1996	9,1	3,0	3,7	0,4	-	34,2	8,2	14,1	6,8	17,9	1,3	2,5	
	SUMMA	412,3	59,8	77,0	39,2	86,6	575,4	571,6	581,5	79,5	533,6	33,7	779,4	
1986	1986	21,7	0,8	4,2	3,3	5,7	1,8	8,8	7,4	-	-	11,7	446,3	
	1987	22,1	2,4	1,0	2,3	-	3,7	9,9	14,9	2,1	6,5	1,1	386,6	
	1988	7,7	4,9	7,4	1,9	5,7	1,8	7,7	14,9	6,4	3,2	5,8	11,9	
	1989	19,2	8,2	9,8	2,8	17,2	3,7	22,1	22,3	2,1	23,0	2,3	4,7	
	1990	48,5	3,8	3,8	1,4	17,2	13,2	65,4	97,0	-	59,2	2,3	9,5	
	1991	125,2	7,4	20,8	9,0	5,7	45,4	130,8	141,7	17,3	72,3	4,6	14,3	
	1992	73,2	5,7	11,0	5,7	11,4	79,5	123,0	82,0	12,9	62,5	1,1	2,3	
	1993	47,1	0,8	7,2	5,2	-	209,2	100,3	74,6	8,6	95,3	-	11,9	
	1994	27,0	6,6	10,4	6,2	5,7	107,0	57,0	37,3	2,1	26,3	1,1	4,7	
	1995	17,2	6,6	5,6	1,4	5,7	50,1	21,0	-	6,4	42,7	-	2,3	
	1996	13,5	8,2	4,6	6,6	5,7	26,5	13,8	7,4	6,4	3,2	1,1	-	
	SUMMA	422,8	52,1	86,0	46,3	80,4	542,6	560,4	500,0	64,9	394,7	31,6	894,9	
	1988	1988	12,2	1,7	1,4	1,2	-	5,8	13,1	-	2,1	-	2,5	436,1
1989		12,1	1,7	2,0	1,2	-	5,0	15,0	-	-	2,1	2,5	301,4	
1990		4,6	4,3	2,4	0,9	-	0,8	8,1	5,2	-	-	3,8	14,1	
1991		24,9	3,4	7,4	4,0	-	4,2	17,5	10,5	2,1	-	1,2	10,6	
1992		80,6	2,1	3,1	2,8	5,5	22,7	52,1	52,9	4,3	4,2	5,0	14,1	
1993		133,4	1,7	13,9	3,1	5,5	215,3	79,0	137,5	6,5	61,0	-	14,1	
1994		65,3	5,6	11,1	4,9	-	194,2	87,2	116,4	-	92,6	3,8	7,0	
1995		32,2	2,5	3,8	3,4	-	77,3	60,8	79,3	2,1	94,7	-	-	
1996		20,0	0,4	5,3	4,0	-	32,8	28,2	31,7	6,5	48,4	2,5	10,6	
SUMMA		385,5	23,8	50,7	25,9	11,1	558,4	361,5	433,8	24,0	303,1	21,5	808,5	
1989		1989	7,5	2,4	3,7	0,9	5,2	-	9,3	8,6	1,8	1,5	8,7	314,6
		1990	6,6	-	1,1	0,4	15,7	-	23,3	5,7	1,8	1,5	7,4	264,0
		1991	5,9	2,8	4,2	2,0	10,4	3,5	11,0	2,8	1,8	3,0	4,9	5,6
	1992	21,6	5,3	7,5	2,1	5,2	21,1	8,1	11,5	1,8	1,5	-	5,6	
	1993	97,5	2,4	6,8	0,9	10,4	111,1	46,0	52,0	5,5	4,5	2,4	28,0	
	1994	99,2	4,8	10,4	4,0	10,4	235,8	78,7	153,1	7,4	48,6	4,9	22,4	
	1995	54,2	3,1	9,1	2,8	5,2	124,1	90,9	46,2	1,8	135,2	1,2	5,6	
	1996	30,6	4,6	6,4	1,3	5,2	48,2	48,3	28,9	11,1	89,6	4,9	-	
	SUMMA	323,5	25,7	49,5	14,8	68,0	544,1	316,0	309,2	33,3	285,7	34,9	646,0	
	1990	1990	8,7	0,9	4,8	0,6	-	1,3	28,7	-	3,8	1,8	5,2	214,2
		1991	9,6	1,2	1,9	0,6	5,9	0,4	29,2	-	-	12,9	7,3	246,7
		1992	6,1	1,5	4,6	1,9	-	1,3	8,4	7,0	-	3,7	2,1	45,4
		1993	30,0	2,8	7,5	0,4	5,9	35,2	6,4	7,0	15,3	1,8	2,1	6,4
1994		86,6	0,6	1,9	1,3	11,9	197,4	33,6	53,1	3,8	25,9	2,1	6,4	
1995		97,5	1,8	9,2	2,8	5,9	193,6	52,9	102,8	7,6	55,5	-	6,4	
1996		50,2	2,2	8,2	2,0	-	90,8	48,0	21,2	-	81,4	2,1	19,4	
SUMMA		289,0	11,3	38,3	10,0	29,7	520,3	207,4	191,4	30,7	183,3	21,1	545,4	
1992		1992	19,9	2,3	1,8	-	-	3,4	51,8	122,3	7,5	46,2	9,7	356,6
		1993	10,5	2,3	3,3	3,1	-	8,0	17,9	-	7,5	23,1	1,0	229,2
		1994	13,2	1,5	4,0	1,5	-	6,3	3,3	-	7,5	5,7	1,0	6,3
		1995	56,0	1,5	2,9	0,5	-	88,2	6,6	7,1	2,5	-	-	-
		1996	77,8	-	2,5	1,0	-	144,9	19,9	28,7	2,5	28,9	-	-
	SUMMA	177,7	7,6	14,7	6,2	-	250,8	99,7	158,2	27,6	104,0	11,8	592,3	
1994	1994	9,0	0,5	3,5	4,3	-	0,2	36,1	-	5,3	48,9	7,3	419,5	
	1995	5,0	1,1	1,7	3,1	6,4	0,3	5,0	-	-	13,9	3,6	244,7	
	1996	4,6	-	3,8	-	-	8,2	2,0	-	1,7	-	-	-	
	SUMMA	18,7	1,6	9,1	7,5	6,4	8,7	43,1	-	7,1	62,9	11,0	664,3	
1995	1995	19,0	1,7	2,0	0,5	-	1,2	36,2	-	5,2	103,0	4,4	427,5	
	1996	6,4	1,1	0,3	0,5	4,9	4,9	3,2	-	-	6,0	1,1	297,1	
	SUMMA	25,4	2,8	2,3	1,1	4,9	6,2	39,5	-	5,2	109,0	5,5	724,6	
1996	1996	23,6	1,4	1,4	1,3	-	-	49,7	-	-	43,2	5,2	442,3	

Tabell 6.6

## Utlänningar som erhållit svenskt medborgarskap efter kön, kommunvis 1996

Aliens naturalized by sex and by municipality 1996

Län	Kommun	Män	Kvinnor	Totalt	Län	Kommun	Män	Kvinnor	Totalt
01	Stockholms län	4 158	3 904	8 062	06	Jönköpings län	491	437	928
	14 Upplands-Väsby	84	80	164		04 Aneby	6	5	11
	15 Vallentuna	44	32	76		17 Gnosjö	29	31	60
	17 Österåker	37	29	66		62 Gislaved	86	59	145
	20 Värmdö	29	26	55		65 Vaggeryd	12	11	23
	23 Järfälla	128	106	234		80 Jönköping	226	205	431
	25 Ekerö	8	15	23		82 Nässjö	39	29	68
	26 Huddinge	250	261	511		83 Värnamo	35	40	75
	27 Botkyrka	475	436	911		84 Sävsjö	27	20	47
	28 Salem	16	16	32		85 Vetlanda	8	15	23
	36 Haninge	175	170	345		86 Eksjö	5	7	12
	38 Tyresö	60	42	102		87 Tranås	18	15	33
	39 Upplands-Bro	36	33	69		07 Kronobergs län	225	201	426
	16 Täby	84	58	142		60 Uppvidinge	8	6	14
	62 Danderyd	29	27	56		61 Lessebo	9	5	14
	63 Sollentuna	184	147	331		63 Tingsryd	11	11	22
	80 Stockholm	1 803	1 758	3 561		64 Alvesta	30	22	52
	81 Södertälje	157	153	310		65 Älmhult	16	17	33
	82 Nacka	162	141	303		67 Markaryd	10	12	22
	83 Sundbyberg	102	85	187		80 Växjö	101	98	199
	84 Solna	153	140	293		81 Ljungby	40	30	70
	86 Lidingö	23	28	51		08 Kalmar län	195	170	365
	87 Vaxholm	9	5	14		21 Högsby	6	10	16
	88 Norrtälje	33	35	68		34 Torsås	1	-	1
	91 Sigtuna	61	64	125		40 Mörbylånga	3	3	6
	92 Nynäshamn	16	17	33		60 Hultsfred	11	6	17
03	Uppsala län	520	428	948		61 Mönsterås	4	8	12
	05 Häbo	10	12	22		62 Emmaboda	6	8	14
	19 Älvkarleby	5	11	16		80 Kalmar	65	55	120
	60 Tierp	14	25	39		81 Nybro	17	14	31
	80 Uppsala	436	330	766		82 Oskarshamn	26	24	50
	81 Enköping	39	28	67		83 Västervik	30	30	60
	82 Östhammar	16	22	38		84 Vimmerby	15	6	21
04	Södermanlands län	344	303	647		85 Borgholm	11	6	17
	28 Vingåker	10	7	17		09 Gotlands län	28	24	52
	61 Gnesta	10	7	17		80 Gotland	28	24	52
	80 Nyköping	52	51	103		10 Blekinge län	123	124	247
	81 Oxelösund	16	13	29		60 Olofström	23	34	57
	82 Flen	28	22	50		80 Karlskrona	45	37	82
	83 Katrineholm	55	44	99		81 Ronneby	8	12	20
	84 Eskilstuna	149	128	277		82 Karlshamn	22	22	44
	86 Strängnäs	22	25	47		83 Sölvesborg	25	19	44
	88 Trosa	2	6	8		11 Kristianstads län	305	299	604
05	Östergötlands län	426	419	845		21 Östra Göinge	6	7	13
	09 Ödeshög	1	-	1		37 Örkelljunga	8	13	21
	12 Ydre	-	-	-		60 Tomelilla	12	19	31
	13 Kinda	-	2	2		62 Bromölla	16	14	30
	60 Boxholm	3	3	6		63 Osby	16	19	35
	61 Åtvidaberg	2	10	12		65 Perstorp	21	17	38
	62 Finspång	31	43	74		66 Klippan	16	12	28
	63 Valdemarsvik	2	2	4		67 Åstorp	13	14	27
	80 Linköping	138	134	272		68 Båstad	9	8	17
	81 Norrköping	158	142	300		80 Kristianstad	77	82	159
	82 Söderköping	2	4	6		81 Simrishamn	9	5	14
	83 Motala	51	46	97		82 Ängelholm	33	27	60
	84 Vadstena	4	5	9		83 Hässleholm	69	62	131
	86 Mjölby	34	28	62					

Tabell 6.6 (forts)

## Utlänningar som erhållit svenskt medborgarskap efter kön, kommunvis 1996

Län	Kommun	Män	Kvinnor	Totalt	Län	Kommun	Män	Kvinnor	Totalt
12	Malmöhus län	1 519	1 352	2 871	16	Skaraborgs län	241	216	457
	14 Svalöv	8	4	12		02 Grästorp	2	2	4
	30 Staffanstorps	31	19	50		03 Essunga	3	4	7
	31 Burlöv	32	27	59		22 Mullsjö	4	1	5
	33 Vellinge	7	11	18		23 Habo	5	1	6
	60 Bjuv	27	28	55		37 Karlsborg	1	1	2
	61 Kävlinge	20	13	33		43 Gullspång	3	4	7
	62 Lomma	7	8	15		60 Vara	4	9	13
	63 Svedala	3	7	10		61 Götene	10	15	25
	64 Skurup	4	8	12		62 Tibro	21	18	39
	65 Sjöbo	3	2	5		63 Töreboda	-	1	1
	66 Hörby	7	3	10		80 Mariestad	16	19	35
	67 Höör	13	6	19		81 Lidköping	49	27	76
	80 Malmö	810	758	1 568		82 Skara	8	17	25
	81 Lund	179	140	319		83 Skövde	83	68	151
	82 Landskrona	76	73	149		84 Hjo	6	2	8
	83 Helsingborg	175	139	314		85 Tidaholm	12	13	25
	84 Höganäs	14	12	26		86 Falköping	14	14	28
	85 Eslöv	30	44	74	17	Värmlands län	194	198	392
	86 Ystad	23	8	31		15 Kil	3	3	6
	87 Trelleborg	50	42	92		30 Eda	7	5	12
13	Hallands län	362	321	683		37 Torsby	11	10	21
	15 Hylte	18	15	33		60 Storfors	5	2	7
	80 Halmstad	185	160	345		61 Hammarö	10	10	20
	81 Laholm	30	35	65		62 Munkfors	4	4	8
	82 Falkenberg	55	31	86		63 Forshaga	5	4	9
	83 Varberg	44	53	97		64 Grums	4	6	10
	84 Kungsbacka	30	27	57		65 Årjäng	5	8	13
14	Göteborgs och Bohus län	1 867	1 699	3 566		66 Sunne	3	8	11
	01 Härryda	28	22	50		80 Karlstad	64	80	144
	02 Partille	51	36	87		81 Kristinehamn	26	14	40
	07 Öckerö	4	3	7		82 Filipstad	11	11	22
	15 Stenungsund	24	28	52		83 Hagfors	8	7	15
	19 Tjörn	9	15	24		84 Arvika	25	22	47
	21 Orust	8	2	10		85 Säffle	3	4	7
	27 Sotenäs	1	4	5	18	Örebro län	309	359	668
	30 Munkedal	4	3	7		14 Lekeberg	-	1	1
	35 Tanum	11	9	20		60 Laxå	8	12	20
	80 Göteborg	1 509	1 380	2 889		61 Hallsberg	17	15	32
	81 Mölndal	90	92	182		62 Degerfors	10	7	17
	82 Kungälv	31	20	51		63 Hällefors	1	6	7
	84 Lysekil	10	7	17		64 Ljusnarsberg	2	2	4
	85 Uddevalla	76	71	147		80 Örebro	197	237	434
	86 Strömstad	11	7	18		81 Kumla	20	22	42
15	Älvsborgs län	507	469	976		82 Askersund	6	10	16
	04 Dals-Ed	7	4	11		83 Karlskoga	23	29	52
	07 Färgelanda	5	2	7		84 Nora	6	7	13
	21 Ale	38	37	75		85 Lindesberg	19	11	30
	24 Lerum	21	19	40	19	Västmanlands län	359	341	700
	27 Vårgårda	8	9	17		04 Skinnskatteberg	1	5	6
	35 Bollebygd	1	1	2		07 Surahammar	11	7	18
	52 Tranemo	7	14	21		17 Heby	18	11	29
	60 Bengtsfors	8	2	10		60 Kungsör	5	10	15
	61 Mellerud	11	13	24		61 Hallstahammar	21	21	42
	62 Lilla Edet	12	8	20		62 Norberg	4	6	10
	63 Mark	30	23	53		80 Västerås	213	202	415
	65 Svenljunga	3	5	8		81 Sala	20	21	41
	66 Herrljunga	12	7	19		82 Fagersta	18	10	28
	80 Vänersborg	25	26	51		83 Köping	34	41	75
	81 Trollhättan	101	109	210		84 Arboga	14	7	21
	82 Alingsås	25	20	45					
	83 Borås	177	144	321					
	84 Ulricehamn	11	16	27					
	85 Åmål	5	10	15					



Tabell 6.6 (forts)

## Utlänningar som erhållit svenskt medborgarskap efter kön, kommunvis 1996

Län	Kommun	Män	Kvinnor	Totalt	Län	Kommun	Män	Kvinnor	Totalt
20	Kopparbergs län	189	194	383	25	Norrbottens län	161	188	349
	21 Vansbro	-	1	1		05 Arvidsjaur	-	-	-
	23 Malung	6	2	8		06 Arjeplog	3	5	8
	26 Gagnef	2	4	6		10 Jokkmokk	1	1	2
	29 Leksand	12	8	20		13 Överkalix	2	1	3
	31 Rättvik	1	1	2		14 Kalix	9	19	28
	34 Orsa	3	5	8		18 Övertorneå	13	13	26
	39 Älvdalen	-	1	1		21 Pajala	8	2	10
	61 Smedjebacken	3	7	10		23 Gällivara	9	4	13
	62 Mora	3	8	11		60 Älvsbyn	4	8	12
	80 Falun	51	48	99		80 Luleå	56	55	111
	81 Borlänge	62	54	116		81 Piteå	18	19	37
	82 Säter	1	2	3		82 Boden	13	21	34
	83 Hedemora	17	25	42		83 Haparanda	17	22	39
	84 Avesta	13	19	32		84 Kiruna	8	18	26
	85 Ludvika	15	9	24					
21	Gävleborgs län	240	230	470					
	01 Ockelbo	3	6	9					
	04 Hofors	6	15	21					
	21 Ovanåker	1	2	3					
	32 Nordanstig	6	4	10					
	61 Ljusdal	3	8	11					
	80 Gävle	122	114	236					
	81 Sandviken	26	21	47					
	82 Söderhamn	9	10	19					
	83 Bollnäs	22	15	37					
	84 Hudiksvall	42	35	77					
22	Västernorrlands län	164	167	331					
	60 Ånge	1	7	8					
	62 Timrå	4	9	13					
	80 Hämösand	18	20	38					
	81 Sundsvall	85	80	165					
	82 Kramfors	12	8	20					
	83 Sollefteå	22	18	40					
	84 Ömsköldsvik	22	25	47					
23	Jämtlands län	64	77	141					
	03 Ragunda	3	1	4					
	05 Bräcke	3	5	8					
	09 Krokom	3	7	10					
	13 Strömsund	1	3	4					
	21 Åre	7	8	15					
	26 Berg	1	-	1					
	61 Härjedalen	4	7	11					
	80 Östersund	42	46	88					
24	Västerbottens län	222	219	441					
	01 Nordmaling	6	4	10					
	03 Bjuholm	-	-	-					
	04 Vindeln	2	3	5					
	09 Robertsfors	14	14	28					
	17 Norsjö	-	4	4					
	18 Malå	3	1	4					
	21 Storuman	-	2	2					
	22 Sorsele	4	-	4					
	25 Dorotea	1	-	1					
	60 Vännäs	12	9	21					
	62 Vilhelmina	3	1	4					
	63 Åsele	1	-	1					
	80 Umeå	120	127	247					
	81 Lycksele	17	14	31					
	82 Skellefteå	39	40	79					

## Beskrivning av de register som används vid framtagning av statistiken över befolkningsförändringar

Den här redovisade beskrivningen är endast översiktlig. Beskrivningen är dock tillräcklig för att bedöma vilken information som är möjlig att ta ut ur registren. Detaljerad beskrivning av registren kan fås från SCB i Örebro. Fältet *aktuell/tidigare folkbokföring* innehåller koder för följande indelningar: icke-territoriell församling, län, kommun, församling, kommutyp enligt ortsklassificeringen (primärt centrum osv.), A-region, H-region, riksområde och storstadsområde.

### Register över medborgarskapsbyten

Personnummer  
Aktuell folkbokföring  
Nytt medborgarskapsland  
Civilstånd  
Samhörighetsbeteckning  
Födelseland  
Tidigare medborgarskap  
Födelseår i 5-årsklasser  
Ålder

### Registret över nyfödda

Personnummer  
Aktuell folkbokföring  
Medborgarskap  
Civilstånd  
Moderns personnummer  
Moderns vigseldatum  
Moderns medborgarskap  
Faderns medborgarskap för barn födda inom äktenskapet  
Barnets ordningsnummer bland levande födda  
Barnets ordningsnummer bland dödfödda  
Moderns civilstånd  
Enkel- eller flerbörd  
Faderns personnummer för barn födda inom äktenskapet  
Moderns födelseland  
Moderns ålder  
Faderns ålder för barn födda inom äktenskapet  
Äktenskapets varaktighet  
Vikt vid födelsen  
Graviditetsveckor för modern

### Registret över nyblivna änkor/änklingar

Personnummer  
Aktuell folkbokföring  
Medborgarskap  
Civilstånd  
Sambandspersonens personnummer  
Födelseland  
Civilståndsändringsdatum  
Tidigare civilståndsändringsdatum  
Tidigare civilstånd  
Födelseår i 5-årsklasser  
Sambandspersonens ålder vid dödstillfället  
Äktenskapets varaktighet vid maka/makes död

### Registret över döda

Personnummer  
Aktuell folkbokföring  
Medborgarskap  
Civilstånd  
Sambandspersonens personnummer  
Födelseland  
Dödsdatum  
Tidigare civilståndsändringsdatum  
Tidigare civilstånd  
Ålder vid dödstillfället  
Födelseår i 5-årsklasser

### Registret över gifta

Personnummer  
Aktuell folkbokföring  
Medborgarskap  
Civilstånd  
Sambandspersonens personnummer  
Födelseland  
Vigseldatum  
Tidigare civilståndsändringsdatum  
Tidigare civilstånd  
Äktenskapets ordningsnummer  
Födelseår i 5-årsklasser  
Ålder vid vigseln

### Registret över frånskilda

Personnummer  
Aktuell folkbokföring  
Medborgarskap  
F.d. civilstånd  
Sambandspersonens personnummer  
Födelseland  
Skilsmässodatum  
Tidigare civilståndsändringsdatum  
Födelseår i 5-årsklasser  
Ålder vid skilsmässan  
Äktenskapets varaktighet

### Registret över flyttningar inom församlingar

### Registret över flyttningar mellan församlingar

Personnummer  
Aktuell folkbokföring  
Medborgarskap  
Civilstånd  
Sambandspersonens personnummer  
Födelseland  
Tidigare bostättningskoder  
Ålder

### Registret över immigranter och emigranter

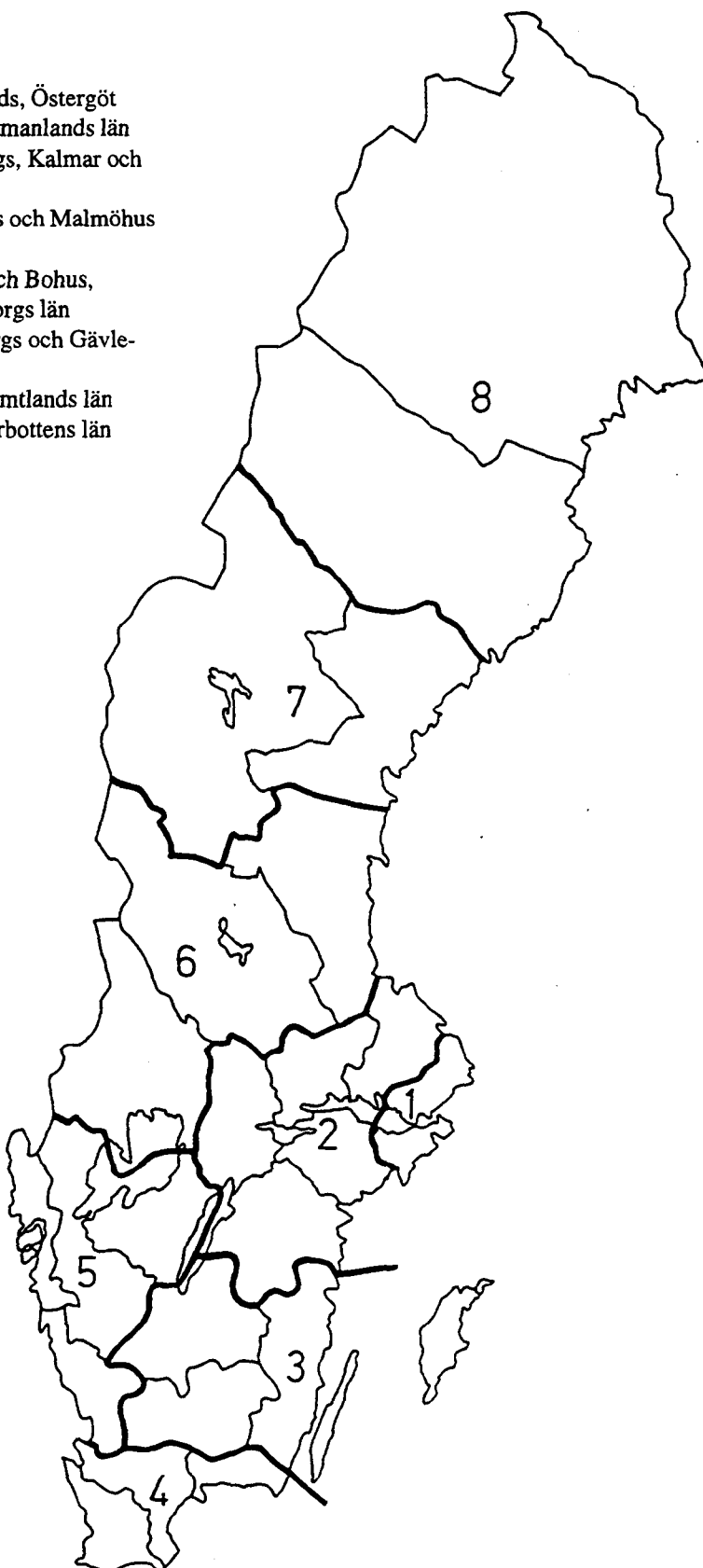
Personnummer  
Aktuell/tidigare folkbokföring  
Medborgarskap  
Civilstånd  
Sambandspersonens personnummer  
Födelseland  
Utvandrings-/invandringsland  
Födelseår  
Ålder

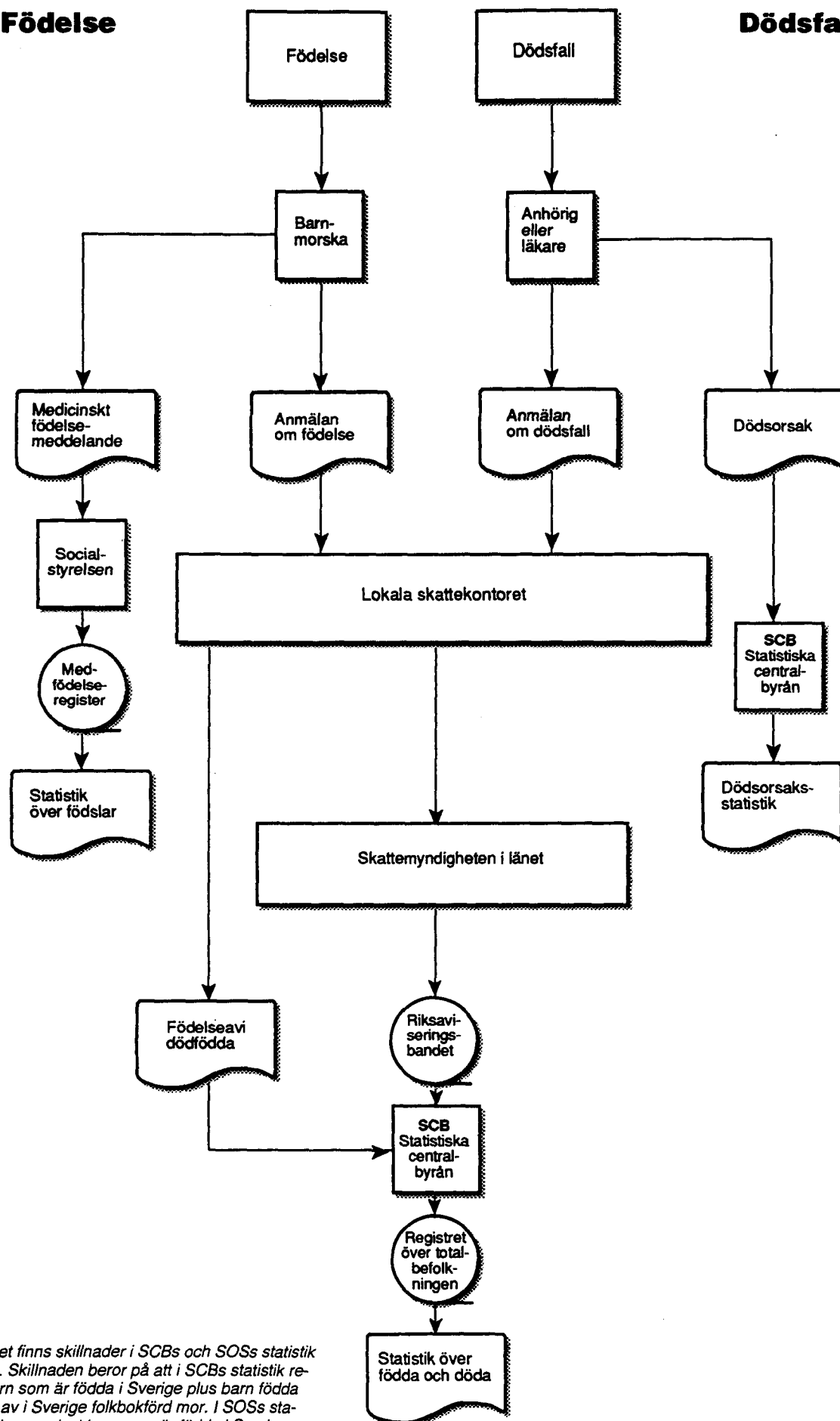
**Riksområdenas omfattning 1 januari 1996**

Coverage of County-blocks Jan. 1, 1996

Riksområden utgör en nivå - NUTS 2 - i den inom EU fastställda indelningen för statistikredovisning. Koden är ensiffrig.

Riksområde	Ingående län
1 <b>Stockholm</b>	Stockholms län
2 <b>Östra mellansverige</b>	Uppsala, Södermanlands, Östergötlands, Örebro och Västmanlands län
3 <b>Småland med öarna</b>	Jönköpings, Kronobergs, Kalmar och Gotlands län
4 <b>Sydsverige</b>	Blekinge, Kristianstads och Malmöhus län
5 <b>Västsverige</b>	Hallands, Göteborgs och Bohus, Älvsborgs och Skaraborgs län
6 <b>Norra mellansverige</b>	Värmlands, Kopparbergs och Gävleborgs län
7 <b>Mellersta Norrland</b>	Västernorrlands och Jämtlands län
8 <b>Övre Norrland</b>	Västerbottens och Norrbottens län

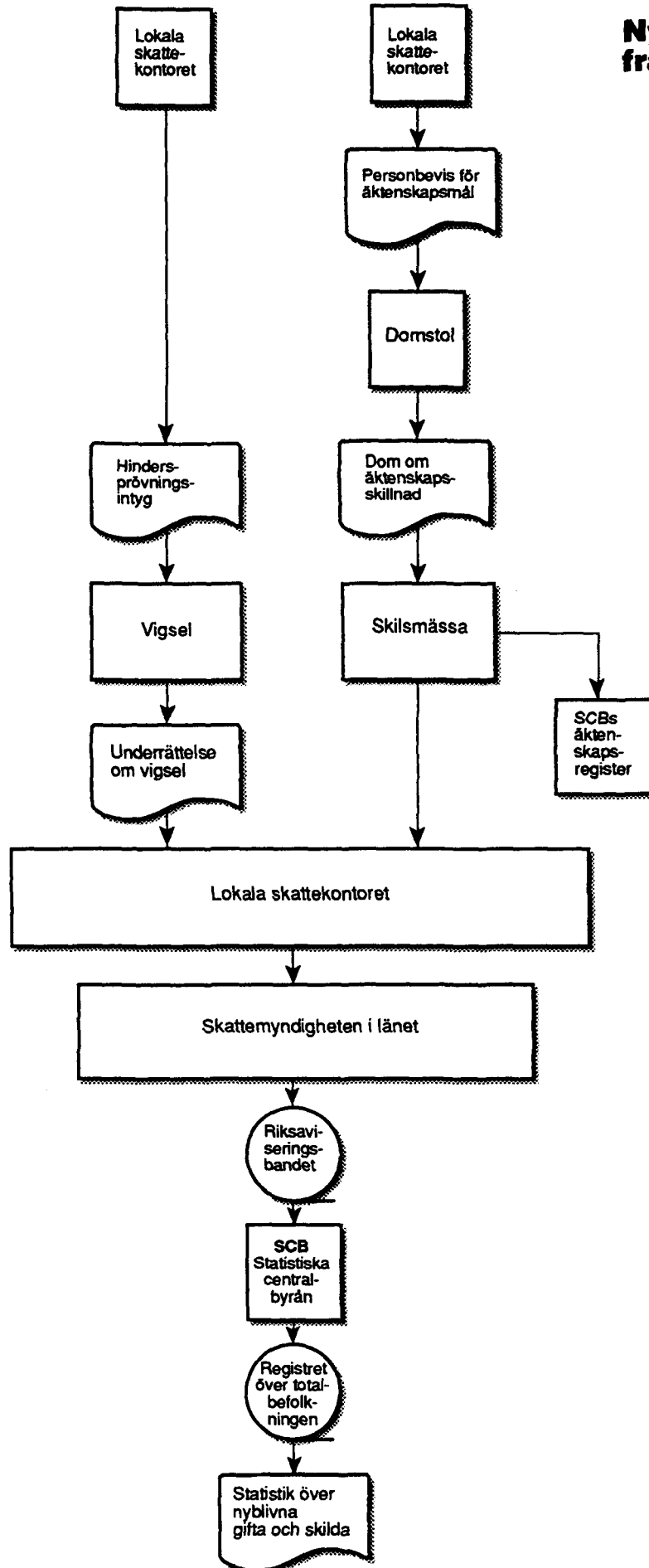


**Födelse****Dödsfall**

**Fotnot:** Det finns skillnader i SCBs och SOSs statistik över födda. Skillnaden beror på att i SCBs statistik redovisas barn som är födda i Sverige plus barn födda utomlands av i Sverige folkbokförd mor. I SOSs statistik redovisas endast barn som är födda i Sverige.

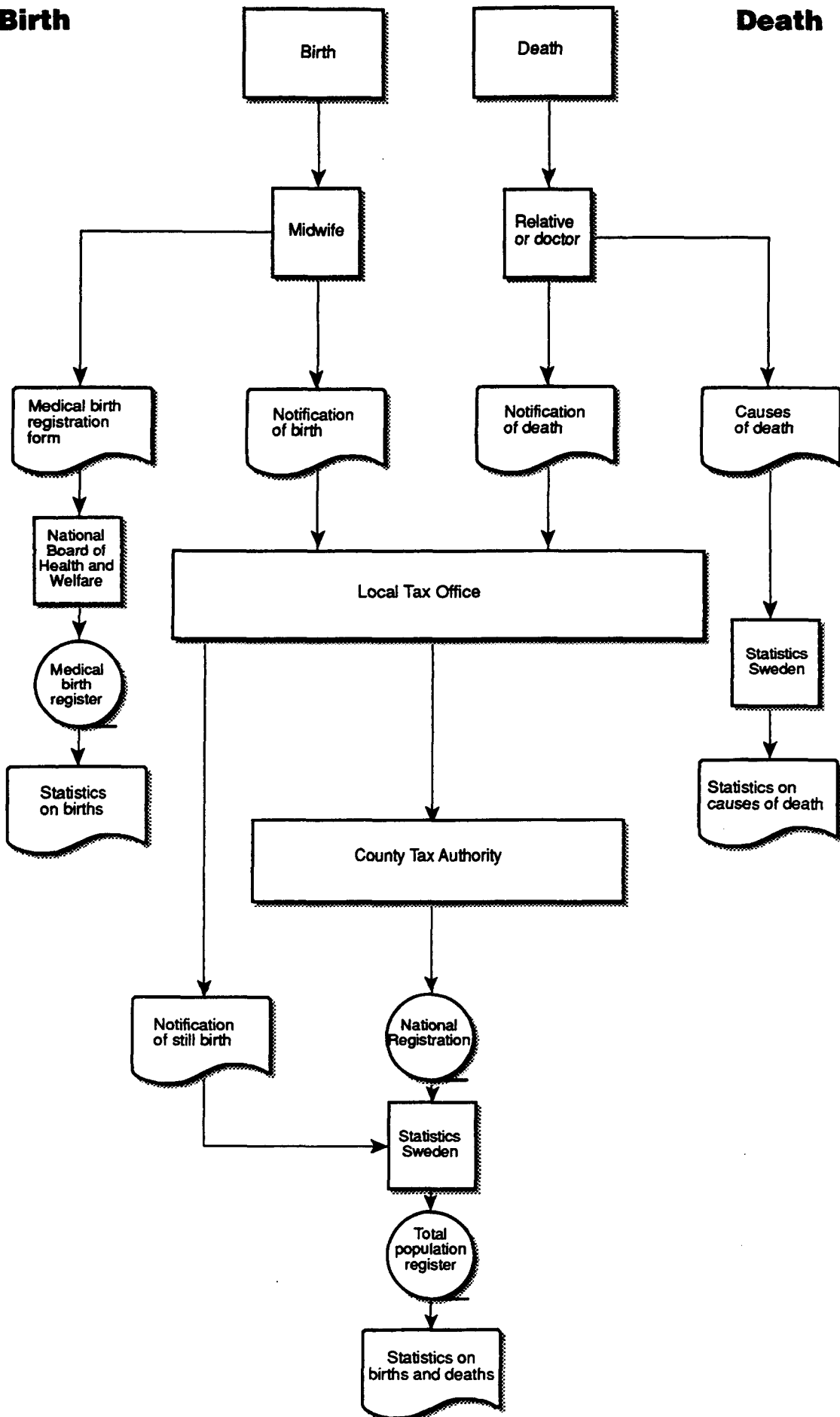
**Nyblivna  
gifta**

**Nyblivna  
frånskilda**



**Birth**

**Death**



**Newly married**

**Newly divorced**

