

# Befolkningsstatistik

# 1997

## **Del 4**

Födda och döda,  
civilståndsändringar m m

## INLEDNING TILL

# **Befolkningsstatistik Födda och döda, civilståndsändringar m. m. 1816-2001**

Äldre befolkningsstatistik utgavs för åren 1816-1850 i Tabellkommissionens berättelser för varje femårsperiod och för åren 1851-1910 i *Bidrag till Sveriges officiella statistik, A, Befolkningsstatistik*.

Befolkningsstatistiken utgavs för åren 1911-1960 i *Befolkningsrörelsen*, för åren 1961-1966 i *Folkmängdens förändringar*, för åren 1967-1990 i *Befolkningsförändringar 19xx del 3* och från och med året 1991 i *Befolkningsstatistik del 4*. Samtliga utgivna i serien *Sveriges officiella statistik*.

Från och med 2002 publiceras befolkningsstatistiken på [www.scb.se](http://www.scb.se)

# Befolkningsstatistik

# 1997

## **Del 4**

Födda och döda,  
civilståndsförändringar m m

# Befolkningsstatistik 1997

## Population statistics 1997

Del 4  
Födda och döda  
civilståndsförändringar m m

Part 4  
Vital statistics

Sveriges officiella statistik  
Statistiska centralbyrån

Official Statistics of Sweden  
Statistics Sweden

### **Tidigare publicering**

Publikationen utgavs mellan 1967 och 1990 under titeln Befolkningsförändringar (SOS) 19xx del 3. Uppgifter har publicerats för åren 1816–1850 i Tabellkommissionens berättelser för varje femårsperiod, för åren 1851–1910 i Bidrag till Sveriges officiella statistik, A) Befolkningsstatistik, för åren 1911–1960 i Befolkningsrörelsen (SOS) och för åren 1961–1966 i Folkmängdens förändringar (SOS).

### **Previous publication**

The report has been published between 1967 and 1990 under the title Population Changes (SOS) 19xx part 3. Reports have been published for the years 1816–1850 within the reports of the Table Commission for each five-year period, for the years 1851–1910 in Contribution to the Official Statistics of Sweden, A) Population Statistics, for the years 1911–1960 in Vital Statistics (SOS), and for the years 1961–1966 in Population Changes (SOS).

### **Information och förfrågningar**

SCB, Programmet för befolkningsstatistik, 701 89 Örebro  
Telefon: 019/17 60 00  
Fax: 019/17 69 42  
E-post: [befolkning@scb.se](mailto:befolkning@scb.se)

Published by  
Statistics Sweden, Box 24 300, SE 104 51 Stockholm

ISSN 1102-4763  
ISBN 91-618-0940-3

Printed in Sweden

# Förord

Statistiska centralbyrån (SCB) redovisar här fjärde delen av Befolkningsstatistik 1997. Den innehåller uppgifter om födda, döda, civilståndsändringar och medborgarskapsbyten för hela riket samt ett antal tabeller avseende län och riksområden.

I Befolkningsstatistik 1997 del 1-2 (SOS) publiceras uppgifter om folkmängd i kommuner, län, landstingsområden och landskap samt inrikes och utrikes flyttningar. I del 3 publiceras uppgifter om befolkningens fördelning efter kön, ålder, civilstånd och medborgarskap.

Underlagsmaterialet till rapporten är meddelanden som kommer från folkbokföringen.

Statistiska centralbyrån i november 1998

JAN CARLING

Ingrid Melin

# Innehåll

## Contents

Sid/ page	<b>Text</b>	<b>Text</b>
9	Svensk-engelsk ordlista	List of terms
12	Inledning på engelska	Introduction in English
14	Inledning	Introduction
<b>1 Befolkningens sammansättning</b>		<b>1 Composition of the population</b>
<b>Diagram</b>		<b>Chart</b>
19	1 Hela befolkningen och utländska medborgare efter kön och ålder 31 december 1997. Relativ fördelning	1 The whole population and aliens by sex and age, Dec. 31, 1997. Relative distribution
<b>Tabeller</b>		<b>Tables</b>
20	1.1 Folkmängd efter kön och civilstånd vid slutet av 1983-1997	1.1 Population by sex and marital status 1983-1997
20	1.2 Folkmängd länsvis vid årets början och slut samt medelfolkmängd 1997	1.2 Population by county at the beginning and at the end of the year and mean population 1997
21	1.3 Folkmängd efter ålder samt antal kvinnor mot 1 000 män i olika åldrar vid slutet av 1960-1997	1.3 Population by age and age-specified sex ratios 1960-1997
22	1.4 De olika åldersgruppernas relativa fördelning på civilstånd vid slutet av 1950-1997	1.4 Relative distribution of marital status in different age groups 1950-1997
24	1.5 Folkmängd vid årets slut samt medelfolkmängd efter kön, ålder och civilstånd 1997	1.5 Population and mean population by sex, age and marital status 1997
27	1.6 Medellängd och medelvikt för män vid inskrivning 1968-1997	1.6 Average stature and average weight of men at enlistment 1968-1997
27	1.7 Fördelning efter längd och vikt för män vid inskrivning 1991-1997	1.7 Distribution by stature and weight of men at enlistment 1991-1997
<b>2 Befolkningsförändringar-översikt</b>		<b>2 Summary of population changes</b>
<b>Diagram</b>		<b>Chart</b>
29	2 Naturlig folkökning och flyttningsöverskott länsvis 1997	2 Natural increase of population and excess of migration by county 1997
<b>Tabeller</b>		<b>Tables</b>
30	2.1 Befolkningsförändringar i sammandrag 1940-1997	2.1 Summary of vital events 1940-1997
34	2.2 Befolkningsförändringar länsvis 1997	2.2 Population changes by county 1997
36	2.3 Befolkningsförändringar civilståndsvis 1997	2.3 Population changes by marital status 1997
37	2.4 Folkökning länsvis 1993-1997	2.4 Increase of population by county 1993-1997

### 3 Födda

#### Diagram

- 38 3 Antal födda 1940-1997  
39 4 Åldersdifferentierade fruktsamhetstal och ålders-differentierade abortfrekvenser 1970-1997

#### Tabeller

- 40 3.1 Levande födda och dödfödda efter kön och moderns ålder länsvis m m 1997  
41 3.2 Andel (procent) barn födda av ej gift moder länsvis m m 1988-1997  
42 3.3 Levande födda och dödfödda efter börd, kön och moderns ålder 1997  
43 3.4 Levande födda och dödfödda efter barnets ordningsnummer och moderns födelseår 1997  
44 3.5 Levande födda och dödfödda efter barnets ordningsnummer 1988-1997  
44 3.6 Levande födda och dödfödda i bestående äktenskap efter barnets ordningsnummer och föräldrarnas vigselår 1997  
45 3.7 Levande födda och dödfödda i bestående äktenskap efter föräldrarnas ålder 1997  
45 3.8 Barnets ordningsnummer bland både levande och dödfödda barn efter moderns ålder 1997  
46 3.9 Levande födda och dödfödda efter barnets ordningsnummer, tidigare antal av modern dödfödda resp levande födda samt moderns ålder 1997  
47 3.10 Levande födda och dödfödda i bestående äktenskap efter moderns ålder och äktenskapets varaktighet 1997  
48 3.11 Åldersdifferentierade fruktsamhetstal efter moderns födelseplats och folkbokföringslän 1997  
50 3.12 Levande födda efter föräldrarnas medborgarskap och moderns civilstånd 1997  
51 3.13 Levande födda efter medborgarskap och födelseår 1988-1997  
52 3.14 Åldersdifferentierade fruktsamhetstal efter moderns födelse-land och medborgarskap 1997  
54 3.15 Levande födda efter moderns civilstånd, medborgarskap och ålder 1997  
56 3.16 Åldersdifferentierade fruktsamhetstal och brutto-reproduktionstal länsvis m m 1997  
57 3.17 Åldersdifferentierade fruktsamhetstal och olika födelsekvoter 1951-1997  
58 3.18 Åldersdifferentierade fruktsamhetstal efter moderns medborgarskap 1997 samt summerad fruktsamhet efter moderns medborgarskap 1973-1997  
58 3.19 Åldersdifferentierade fruktsamhetstal efter moderns medborgarskap och civilstånd 1997  
59 3.20 Levande födda och dödfödda efter moderns civilstånd samt brutto- och nettoreproduktionstal 1984-1997  
59 3.21 Levande födda och dödfödda efter födelsemånad 1976-1997  
60 3.22 Fruktsamhetstal, flerbörder och dödföddhet efter föräldrarnas ålder m m 1997  
60 3.23 Moderns medelålder, medianålder samt kvartil-åldrar 1930-1997

### 3 Births

#### Charts

- 3 Number of births 1940-1997  
4 Age-specific fertility rates and age-specific abortion-rates 1970-1997

#### Tables

- 3.1 Live and still births by sex and age of mother by county etc 1997  
3.2 Relative number (per cent) of children born by not married mothers by county etc 1988-1997  
3.3 Single, multiple, live and still births by sex and age of mother 1997  
3.4 Live births and still births by birthorder of child and year of birth of mother 1997  
3.5 Live births and still births by birthorder of child 1988-1997  
3.6 Live births and still births in present marriage by birth-order of child and year of parents marriage 1997  
3.7 Live births and still births in present marriage by age of parents 1997  
3.8 Birthorder of child among both live births and still births by year of birth of mother 1997  
3.9 Live births and still births by birthorder of child, number of earlier still births resp. live births and age of mother 1997  
3.10 Live births and still births in present marriage by age of mother and duration of marriage 1997  
3.11 Age-specific fertility rates by place of birth and county of registration 1997  
3.12 Live births by citizenship of parents and marital status of mother 1997  
3.13 Live births by citizenship and year of birth 1988-1997  
3.14 Age-specific fertility rates by country of birth of mother and citizenship of mother 1997  
3.15 Live births by marital status of mother, citizenship of mother and age of mother 1997  
3.16 Age-specific fertility rates and gross reproduction rates by county etc 1997  
3.17 Age-specific fertility rates and different kinds of birth ratios 1951-1997  
3.18 Age-specific fertility rates by citizenship of mother 1997 and total fertility rate by citizenship of mother 1973-1997  
3.19 Age-specific fertility rates by marital status of mother and citizenship of mother 1997  
3.20 Live and still births by marital status of mother, gross reproduction rates and net reproduction rates 1984-1997  
3.21 Live births and still births by month 1976-1997  
3.22 Fertility rates, multiple birth ratios and still birth rates by age of parents etc 1997  
3.23 Mean, median and quartile age of mother 1930-1997

## Tabeller

- 60 3.24 Moderns medelålder och medianålder för första, andra och tredje barnet 1974-1997
- 61 3.25 Levande födda efter föräldrarnas ålder och familjeförhållanden 1997
- 62 3.26 Levande födda av gifta, samboende och ensamstående föräldrar efter båda föräldrarnas ålder 1997
- 63 3.27 Legala aborter efter kvinnornas ålder och antal tidigare förlossningar 1988-1997

## 4 Döda

### Diagram

- 65 5 Antal döda 1940-1997

### Tabeller

- 66 4.1 Döda efter kön, ålder och civilstånd länsvis m.m. 1997
- 72 4.2 Döda efter kön, ålder och civilstånd 1997
- 74 4.3 Dödstal efter kön, ålder och civilstånd 1997
- 75 4.4 Döda efter kön, födelseår och civilstånd 1997
- 77 4.5 Dödstal efter kön, ålder och medborgarskap 1997
- 78 4.6 Döda efter kön, födelseår, ålder och civilstånd 1997
- 83 4.7 Dödstal efter kön och ålder länsvis 1997
- 84 4.8 Döda efter kön, ålder och medborgarskap 1997
- 86 4.9 Döda under första levnadsåret efter kön och ålder 1997
- 86 4.10 Spädbarnsdödlighet länsvis 1997
- 87 4.11 Döda och spädbarnsdödlighet efter kön 1981-1997
- 87 4.12 Spädbarnsdödlighet på 1 000 levande födda 1951-1997
- 88 4.13 Livslängdstabeller 1997
- 90 4.14 Livslängdstabeller 1993-1997
- 92 4.15 Återstående medellivslängd länsvis 1966-1997
- 94 4.16 Sannolika återstående livslängden enligt livslängdstabellerna för år 1997 och perioden 1993-1997
- 94 4.17 Återstående medellivslängd och sannolika återstående livslängden i år 1751-1997

## 5 Civilståndsändringar

### Diagram

- 96 6 Antal giftermål och skilsmässor 1940-1997
- 96 7 Nyblivna gifta kvinnor i första giftet efter ålder på 1 000 ogifta 1950-1997
- 97 8 Nyblivna gifta kvinnor i omgifte efter ålder på 1 000 änkor och frånskilda 1950-1997
- 97 9 Nyblivna frånskilda kvinnor efter ålder på 1 000 gifta kvinnor 1950-1997

### Tabeller

- 98 5.1 Nyblivna gifta efter tidigare civilstånd samt nyblivna änklingar, änkor och frånskilda efter kön länsvis m.m. 1997
- 99 5.2 Nyblivna gifta efter tidigare civilstånd samt nyblivna änklingar, änkor och frånskilda efter kön i kommunerna 1997

## Tables

- 3.24 Mean and median age of mother for the first, second and third child 1974-1997
- 3.25 Live births by age and family status of parents 1997
- 3.26 Live births by married, cohabiting and single parents and by age of both parents 1997
- 3.27 Legal abortions by age of woman and number of previous births 1988-1997

## 4 Deaths

### Chart

- 5 Number of deaths 1940-1997

### Tables

- 4.1 Deaths by sex, age and marital status by county etc 1997
- 4.2 Deaths by sex, age and marital status 1997
- 4.3 Death rates by sex, age and marital status 1997
- 4.4 Deaths by sex, year of birth and marital status 1997
- 4.5 Death rates by sex, age and citizenship 1997
- 4.6 Deaths by sex, year of birth, age and marital status 1997
- 4.7 Death rates by sex and age by county 1997
- 4.8 Deaths by sex, age and citizenship 1997
- 4.9 Infant deaths by sex and age 1997
- 4.10 Infant mortality rates by county 1997
- 4.11 Deaths and infant mortality rates by sex 1981-1997
- 4.12 Infant mortality rates per 1 000 live births 1951-1997
- 4.13 Life tables 1997
- 4.14 Life tables 1993-1997
- 4.15 Life expectancy by county 1966-1997
- 4.16 Probable length of life according to the life tables 1997 and the period 1993-1997
- 4.17 Life expectancy and probable length of life, in years, 1751-1997

## 5 Changes of marital status

### Charts

- 6 Number of marriages and divorces 1940-1997
- 7 Age-specific first marriage rates of women 1950-1997
- 8 Age-specific remarriage rates of women 1950-1997
- 9 Age-specific divorce rates of women 1950-1997

### Tables

- 5.1 Newly married by previous marital status and newly widowed and divorced by sex, county etc. 1997
- 5.2 Newly married by previous marital status and newly widowed and divorced by sex by municipality 1997



**Tabeller**

105	5.3	Nyblivna gifta efter kön, ålder, tidigare civilstånd och äktenskapets ordningsnummer 1997
107	5.4	Ingångna äktenskap (där bägge makarna vid giftermålet var skrivna i Sverige) efter makarnas ålder 1997
108	5.5	Nyblivna gifta efter kön och medborgarskap 1997
110	5.6	Nyblivna gifta efter kön och födelseland 1997
112	5.7	Nyblivna gifta i första giftet efter kön och ålder på 1 000 ogifta 1961-1997
112	5.8	Nyblivna gifta efter makarnas förutvarande civilstånd 1973-1997
113	5.9	Nyblivna gifta efter äktenskapets ordningsnummer 1973-1997
113	5.10	Medel-, median- och kvartilåldrar för nyblivna gifta 1940-1997
114	5.11	Nyblivna änklingar, änkor och frånskilda efter kön och ålder 1997
115	5.12	Nyblivna änklingar, änkor och frånskilda efter kön och vigselår 1997
116	5.13	Nyblivna frånskilda efter kön, ålder och äktenskapets varaktighet 1997
117	5.14	Nyblivna frånskilda efter kön och makarnas ålder 1997
118	5.15	Nyblivna frånskilda efter kön och medborgarskap 1997
120	5.16	Nyblivna frånskilda efter kön och födelseland 1997
122	5.17	Äktenskapsskillnader efter äktenskapets varaktighet på 1 000 äktenskap 1962-1997
123	5.18	Relativa antalet äktenskapsskillnader i varje vigselkohort efter antalet år sedan vigselåret 1955-1997
124	5.19	Nyblivna frånskilda kvinnor efter ålder på 1 000 gifta kvinnor 1968-1997
124	5.20	Äktenskapsskillnader efter barnantal och äktenskapets varaktighet 1997
125	5.21	Äktenskapsskillnader efter barnantal 1973-1997
125	5.22	Nyblivna änklingar och änkor efter ålder och äktenskapets varaktighet 1997
126	5.23	Makarnas medianålder och äktenskapets medianvaraktighet vid upplösningen 1978-1997
126	5.24	Ingångna äktenskap efter vigselår samt upplösta äktenskap efter upplösningår 1931-1997
127	5.25	Relativa antalet genom ena makens död eller äktenskapsskillnad upplösta äktenskap i varje vigselkohort efter antal år sedan vigselåret 1955-1997
128	5.26	Personer som nyregistrerat sitt partnerskap efter kön, länsvis 1997
128	5.27	Personer som nyregistrerat sitt partnerskap efter kön och ålder 1997

**6 Medborgarskapsbyten****Diagram**

129	10	Antal utlänningar som fått svenskt medborgarskap 1940-1997
-----	----	--

**Tables**

5.3	Newly married by sex, age, previous marital status and marriage order 1997
5.4	Marriages contracted (where both husband and wife are registered in Sweden at the time of the marriage) by age of spouses 1997
5.5	Newly married by sex and citizenship 1997
5.6	Newly married by sex and country of birth 1997
5.7	First marriages by sex and age per 1 000 single persons 1961-1997
5.8	Newly married by previous marital status of spouses 1973-1997
5.9	Newly married by marriage order 1973-1997
5.10	Mean, median and quartile age at marriage 1940-1997
5.11	Newly widowed and divorced by sex and age 1997
5.12	Newly widowed and divorced by sex and year of marriage 1997
5.13	Newly divorced by sex, age and duration of marriage 1997
5.14	Newly divorced by sex and age of spouses 1997
5.15	Newly divorced by sex and citizenship 1997
5.16	Newly divorced by sex and country of birth 1997
5.17	Divorce rate by duration of marriage per 1 000 marriages 1962-1997
5.18	Relative number of divorces in each marriage cohort by number of years since marriage 1955-1997
5.19	Age-specific divorce rates of women per 1 000 married women 1968-1997
5.20	Divorces by number of children and by duration of marriage 1997
5.21	Divorces by number of children 1973-1997
5.22	Newly widowed by age and duration of marriage 1997
5.23	Median age of spouses and median duration of marriage at dissolution of marriage 1978-1997
5.24	Marriages by year of contractions and dissolutions of marriages by year of dissolution 1931-1997
5.25	Relative number of dissolutions of marriages through divorce or death of one spouse in each marriage cohort by number of years since marriage 1955-1997
5.26	Persons who have newly registered their partnership by sex and county 1997
5.27	Persons who have newly registered their partnership by sex and age 1997

**6 Changes of citizenship****Chart**

10	Number of aliens naturalized by sex and age 1940-1997
----	---

**Tabeller**

130	6.1	Utlänningar som erhållit svenskt medborgarskap efter kön, ålder och civilstånd 1997
131	6.2	Personer som bytt medborgarskap efter tidigare och nuvarande medborgarskap samt kön 1997
132	6.3	Utlänningar som erhållit svenskt medborgarskap efter kön, civilstånd och förutvarande medborgarskap 1997
135	6.4	Utlänningar som erhållit svenskt medborgarskap efter förutvarande medborgarskap 1988-1997
138	6.5	Utlänningar som erhållit svenskt medborgarskap efter invandringsår och medborgarskap vid invandringen i promille av resp. immigrantkohort 1975-1997
141	6.6	Utlänningar som erhållit svenskt medborgarskap efter kön, kommunvis 1997

**Bilagor**

144	1	Beskrivning av de register som används vid framtagning av statistiken över befolkningsförändringar
145	2	Omfattningen av riksområden 1 januari 1997
146	3	Flöden över rapportering av befolkningsförändringar (födelse, dödsfall och civilståndsändringar)

**Symboler använda i tabellerna**

0	Mindre än hälften av den använda enheten
0,0	
..	Uppgiften ej tillgänglig eller alltför osäker för att anges
.	Uppgift kan inte förekomma

**Tables**

6.1	Aliens naturalized by sex, age and marital status 1997
6.2	Changes of citizenship by earlier and present citizenship and sex 1997
6.3	Aliens naturalized by sex, marital status and previous citizenship 1997
6.4	Aliens naturalized by previous citizenship 1988-1997
6.5	Aliens naturalized by year of immigration and citizenship at the time of immigration per thousand of each cohort of immigrants 1975-1997
6.6	Aliens naturalized by sex and municipality 1997

**Appendices**

1	Registers used in production of vital statistics
2	Coverage of Countyblocks, Jan. 1, 1997
3	Flow-chart showing the way Statistics Sweden gets information on births, deaths, marriages and divorces

**Explanation of symbols**

Magnitude less than half unit
Data not available
Category not applicable

## List of terms

abortlagstiftning	abortion legislation	fader	father
absoluta tal	numbers	faktiskt	actual
andel	share	femårsklasser	five-year groups
andra	second	finsk	Finnish
andra ogifta	other single persons	fjärde	fourth
annat	other	flerbördskvot	multiple birth ratio
asiatisk	Asian	flickor	girls
av	of	flyttningar	migrations
avgångna	removals	flyttningsöverskott	net-migration
avliden	deceased	folkbokförd	entered into population register
avse	concern	folkmängd	population
		Folk- och bostads-	population and housing
		räkningen	census
barn	children	folkökning	population growth
barnantal	number of children	fortsättning	continued
befolkningsförändringar	summary of vital events	fruktsamhet	fertility
beroende på	owing to	från	from
beräkna	calculate	frånskild	divorced
bland	among	född	born
bruttoreproduktionstal	gross reproduction rate	födda	births
båda	both	födelsedag	day of birth
		födelsekvot	birth ratio
civilstånd	marital status	födelseland	country of birth
		födelseort	place of birth
dagar	days	födelseetal	birth rate
Danmark	Denmark	födelseår	year of birth
dansk	Danish	födelseöverskott	excess of births over deaths
de största kommunerna	the biggest municipalities	fördelning	distribution
differens	difference	förekomma	exist
därav	of which	församling	parish
döda	deaths	församlingsgräns	parish border
dödfödda	still births	första	first
dödfödskvot	still birth ratio	första gifte	first marriage
dödlighet	mortality	första gången	the first time
dödsdag	day of death	första levnadsdygnet	first day of life
dödsrisker	probabilities of death	första levnadshalvåret	first half year of life
dödstal	death rates	första levnadsmånaden	first month of life
		första levnadsveckan	first week of life
efter	by	första levnadsåret	first year of life
ej gifta	not married	försämra	detonate
ej identifierade	not identified	förut frånskild	previously divorced
ej folkbokförd	not entered in population register	förut gifta	previously married
ej uppgivet	not reported	förutvarande civilstånd	previous marital status
efter	after, by	förutvarande medborgar-	previous citizenship
efter födelsedagen	after birthday	skap	
emigranter	emigrants	föräldrar	parents
en	one	förändra	change
enligt giftermålsbalken	by marriage law		
ensamfödda	single births		
ettårsklasser	one-year groups		
exklusive	excluding		

gemensam	common	länsgräns	county border
genom	by	länsvis	by county
gifta (G)	married		
giftermål	marriages	makar	husband and wife
		mannen	husband
hela antalet	total number	med	with
hela folkökningen	total increase of population	medborgare	citizen
hela riket	the whole country	medborgarskap	citizenship
hela året	the whole year	medborgarskapsbyten	changes of citizenship
hemort	place of residence	medelfolkmängd	mean population
hustru	wife	medellängd	average stature
		medelvikt	average weight
i	in	medelålder	average age
immigranter	immigrants	median	median
immigrantkohort	cohort of immigrants	mellan	between
immigrationsöverskott	excess of immigration	minst	at least
indelningsändringar	changes of administrative subdivisions	moder	mother
		moderns ålder	age of mother
inflyttad till	place of arrival	månad (Mån)	month
inflyttning	in-migration	män (M)	men
inflyttningsland	country of in-migration		
inflyttningsår	year of in-migration	naturaliserade	naturalized persons
inflyttningsöverskott	excess of migration	naturlig folkökning	natural increase of population
ingångna äktenskap	marriages contracted	nedanstående	following
inklusive	including	nedkomst	confinement
inom	within	nedre	lower
inrikes	internal	netto	net
inrikes flyttningar	internal migration	nettoinflyttning	net migration
inrikes omflyttning	internal migration	netto reproduktionstal	net reproduction rate
inskrivningsår	enlistment year	Norden	the Nordic countries
inte	not	Norge	Norway
i äktenskap	in marriage	norsk	Norwegian
invandring	immigration	nuvarande	present
invandringskohort	cohort of immigrants	nyblivna	newly
invandringsår	year of immigration		
Italien	Italy	oavsett	apart from
		obefintligregister(OB)	register of people with "residence unknown"
Jugoslavien	Yugoslavia	och	and
		ogifta(OG)	single
kalenderdygn	calendar day	okänd	unknown
kalenderår	calendar year	olika åldersgrupper	different age groups
kapitel	article	omflyttning	migration
kartering	mapping	omgifte	re-marriage
kommun	municipality	ordningsnummer	birth order
kommungräns	municipality border		
kvarboende	still resident	per	per
kvarlevande	survivors	perinatal dödlighet	peri-natal mortality
kvartil	quartile	personnummer	personal identity number
kvinnor(KV)	women	pojkar	boys
kön	sex	procent	per cent
könskvot	sex ratio	procentuell fördelning	percentage distribution
		promille	per thousand
land	country	på	on
legala aborter	legal abortions		
legitimitet	legitimacy	redovisning	account
levande födda	live births	register	register
liten	small	relativ fördelning	relative distribution
livslängdstabell	life table	reproduktionsperiod	birth timing
län	county	resp	respectively
länder	countries	riksområde	county-block (see appendix 2)
längd	stature		

risktid	exposure time	utländsk	foreign
samboende	cohabitation	utlänningar	foreigners
samlad abortkvot	total abortion rate (the number of abortions performed on 1 000 women during their reproduction period)	utrikes flyttningar	external migration
		utrikes omflyttning	external migration
		utom äktenskap (UÅ)	illegitimate
		utomlands	abroad
sammanlagt	total	utrikes	external
samma år	same year	utvandring	emigration
sammantagna	total	utvandringskohort	cohort of emigrants
samtliga	total, all	utvandringsår	year of emigration
sannolika återstående livslängden	probable length of life	varaktighet	duration
sedan	since	vid	with
skillnad	difference	vigselkohort	marriage cohort
skild	divorced	vigselår	year of marriage
spädbarnsdödlighet	infant mortality rates	vikt	weight
stad	town	vistelsetid	duration of stay
statslösa	stateless	ålder	age
storleksordning	size	aldersdifferentierade	age-specific fertility rates
storstadsområde	metropolitan area	fruktsamhetstal	
summa (SA)	total	åldersgrupper	age groups
summerad fruktsamhet	total fertility rate	åldersfördelning	age distribution
svensk	Swedish	åldersklasser	age groups
sydamerikansk	South-American	år	year
		årets början	beginning of the year
territoriell	territorial	årets slut	end of the year
tidigare	previous	återinvandrare	re-migration to Sweden
till	to	återutvandrare	re-migration from Sweden
tillkomna	additions	återstående medellivslängd	life expectancy
total	total		
tredje	third	äktenskap	marriage
trillingar	triplets	äktenskapets ordningsnummer	order of marriage
tvillingar	twins	äktenskapets varaktighet	duration of marriage
Tyskland	Germany	äktenskaplig fruktsamhet	marital fertility
		äktenskapsskillnader	divorces
under	under, during	ändra	change
under förutsättning	on condition	änklingar (ÄNKL)	widowers
upplösta äktenskap	marriages dissolved	änkor (ÄNK)	widows
ut	out		
utflyttad från	place of departure		
utflyttade	out-migrated	ökning	increase
utflyttningsland	country of out-migration	överförda	transferred
utflyttningsår	year of out-migration	överskott	excess
utgå	be excluded	övre	upper
utlandet	abroad	övriga	others

# Introduction

## 1 Main outlines for organization of population statistics

According to Swedish law the main rule is that all persons living in the country shall be registered at the property unit in the parish where they reside.

Since July 1, 1991 the local registration functions are performed by the Local Tax Offices. Between 1686 and 1991 the local work was a task for the Church of Sweden and was carried out by the parish offices.

At regional level, population registration is made by the County Tax Authorities (CTA), which keep computerized records of the population registered in each county.

A most important means of identification of any person is the personal identity number allotted to everybody registered in the Population Registration System. The number which follows a person from birth to death is entered in most personal registers in Sweden, making it possible through EDP technique to identify persons in different administrative materials and bring data together. The personal identity number consists of ten digits. The first six digits show the year, month and day of birth. The next three digits are the birth number which is odd for men and even for women. The last digit is a check digit.

## 2 Raw data

When Sweden's continuous population registration system was partially computerized in 1966, Statistics Sweden was granted permission to set up and maintain a register of the entire population for the country, referred to as the Total Population Register (TPR)

The TPR obtains each week from the county tax authorities some 50 000 notifications of changes in the CTA registers. Information on changes given to the TPR concerning births, deaths, changes of marital status, changes of citizenship, internal migration, immigration and emigration make up the raw data of this report.

The announcements obtained by Statistics Sweden (SCB) via County Tax Authorities concern the registered population. Statistics on vital events are thus based upon National Registration and must consequently accept its conceptions and definitions. Announcements of still births are directed straight from the Local Tax Offices to the SCB (Appendix 3 = flow chart showing the way Statistics Sweden gets its information on births, deaths, marriages, divorces, internal and external migration). The raw data of this report concerning tables 1.6 and 1.7 are made up by enrolment statistics published by the Enrolment Board of the Armed Forces. Table 3.27 concerning legal abortions is made up by reports published by the National Board of Health and Welfare.

## 3 Definitions and concepts

As already mentioned the definitions used in statistics of vital events are based upon the definitions of the National Registration. In connection with alterations of the National Registration in 1967 and of demographic statistics in 1968 certain changes of definitions were made. The changes are evident from the 1968 report.

### 3.1 Births

Newborn children are registered as born in the parish where at the delivery the mother was registered, or, if at the delivery recorded in the Residence Unknown Register or not registered at all, in the parish where the delivery took place. If a woman not registered in Sweden gives birth to a child the child will consequently be registered as born in the parish where the delivery took place.

A live birth is every newborn who after the birth has breathed or showed any other evidence of life such as beating of the heart, pulsation of the umbilical cord or definite movement of voluntary muscles. The definition is valid irrespective of the duration of pregnancy and the maturity of the child.

A stillbirth is a newborn who has died before or during the delivery and after the end of the 28th gestational week calculated from the first day of the latest normal menstruation. If there is uncertainty of the gestational age the length of fetus is of importance at the assessment. If the length of fetus is at least 35 centimeters it will as a rule be counted as a child.

Birth order for a live born child is determined by considering all live births to the mother including the new-born child. For still births are birth order determined correspondingly among still births to the mother.

Statistics on birth by legitimacy ended in 1976. From 1977 statistics on births are tabulated by marital status of the mother (married or not married). There was a small difference between "legitimate births" and "births of married mother".

### 3.2 Deaths

Deaths are recorded by the Local Tax Office where the deceased was registered, or, if not registered at all, by the Local Tax Office where the death took place or the corpse was found.

### 3.3 Newly married

Concerning newly married the SCB receives information on both spouses, if registered in Sweden. This information contains the registration number of the contraction partner, in this case the person to whom the marriage is contracted.

Newly married are recorded at the Local Tax Office where they were registered at the marriage.

### 3.4 Newly divorced

Concerning newly divorced the SCB receives information on both ex-spouses, if registered in Sweden. This information contains the registration number of the contracting partner. The Register of Divorces and Marriage Settlement of SCB receives information on confirmed or settled divorces in Swedish courts. This information is also statistically worked at and included in this report.

Newly divorced are returned in the parish, where they were registered at the divorce.

### 3.5 Newly widowed

Information on newly widowed is based upon changes of the registration of the marital status in the County Registers. This fact implies, among other things, that the number of recorded newly widowed not fully corresponds to the number of recorded deceased married men and women during the same year. This is due to the fact that widowed persons were registered in cases where the deceased partner was not registered in Sweden, but the surviving was. The reverse case, i.e. where the surviving partner was not registered in Sweden but he deceased was, also causes alterations.

### 3.6 Migration

The term migration is defined as a movement by a person from one real estate to another. The time of migration is defined as the actual day of migration if it is reported to the Local Tax Office within one week after the migration. If the migration is reported later than one week after the migration it is registered as taken place the day it is reported. In many cases the actual migration took place earlier than the time of registration.

To be registered as an immigrant, the intentions of the person must be to stay in Sweden for at least one year. To be registered as an emigrant, the intentions of a person must be to settle abroad for at least one year. For migration between the Nordic countries is also applied that a certificate for migration between the Nordic countries must exist. Citizens from other countries than the Nordic countries must obtain residence permits to be registered as immigrants.

### 3.7 Transfers

A person who's address and place of abode is unknown for more than two years is transferred to the Residence Unknown Register.

In most cases transfers from the Residence Unknown Register concern persons returning to Sweden who never reported their emigration and consequently were transferred to the register.

### 3.8 Changes of citizenship

The tables of naturalizations from 1974 include only naturalizations which are decided by the authorities during the year.

### 3.9 Population statistics

The base of the statistics is the TPR from Week 04. During the first four weeks the TPR is brought up to date with births, deaths and changes of marital status, which took place before the end of the year. Information concerning events which have taken

place in the new year, have not been introduced into the register. Notifications of migrations – both external and internal – are added currently up to the end of the year.

## 4 Life tables

In calculating mortality rates the following formula has been used:

$$q_x^t = \frac{D_x^t}{M_x^t + d_x^t}$$

where  $q_x^t$  stands for the probability of a person of  $x$  years of age dying before he has reached the age of  $x+1$ .  $M_x^t$  stands for exposure time during the year at the age of  $x$  to  $x+1$ .  $D_x^t$  stands for the number of deceased persons of the same age during the year, and  $d_x^t$  stands for the number of persons who have died in the same calendar year as that in which they attained  $x$  years (the number "after date of birth").

The mortality rate for the first year of life has been obtained by relating the number of children who have died before attained 1 year of age, and the number of life births.

Above the age of 90 the risks of death have been smoothed. Until 1986 Wittstein's formula was used. The risks were overestimated, however, and a new method has been developed. (Martinelle, S (1987): A Generalized Perks Formula for Old Age Mortality, R&D Report, Statistics Sweden). The new method is used from 1987. From this year the risks of death above 95 are, therefore, lower than before. Consequently, the expected number of survivors and the number of years to live for the very old people have increased. But the change in life expectancy for a new born is neglectable (just about 0.02 year).

## 5 Register

Statistics of changes of population are taken from the registers which SCB has compiled. Each year nine different registers are worked out. These registers concern changes of citizenship, births, deaths, newly married, newly divorced, newly widowed, internal migration, immigration and emigration. The registers contain geographic codes for: county, municipality, parish and metropolitan area.

## 6 Quality tests

The received information is checked up mechanically with respect to the validity of the codes and the logical contents of the information. The scrutiny comprises, among other things, regional codes, connections between age and marital status etc. Furthermore a check-up of duplicates is made and with respect to information on deaths there is a check-up compared to information according to received Medical Certificates of Cause of Death.

## 7 Cut-off week

From 1980 the cut-off week is 13 weeks after the end of the year concerning statistics on births and deaths and 17 weeks after the end of the year concerning statistics on changes of marital status and citizenship. The change of cut-off week in 1980 has no effect on comparisons between years.

# Inledning

Denna rapport belyser befolkningens förändringar år 1997. De uppgifter som redovisas avser födda, döda, civilståndsändringar samt medborgarskapsbyten för hela riket och i vissa fall län samt riksområden. En tabell innehåller civilståndsändringar i kommunerna. Alla tabeller som redovisar inrikes och utrikes flyttningar återfinns för 1996 i Befolkningsstatistik del 2 (SOS) och för 1997 i Befolkningsstatistik del 1-2 (SOS). Statistiken redovisas i samtliga fall enligt indelningen 1 januari 1997.

## 1 Primärmaterial

SCB:s register över totalbefolkningen (RTB) får varje vecka ändringsmeddelanden i form av magnetband från länskattemyndigheterna. RTB är en kopia av länskattemyndigheternas personregister. RTB förnyas succesivt med rapporter om förändringar (aviseringar) som t ex födelser, flyttningar och dödsfall från länskattemyndigheterna. Länskattemyndigheterna aviserades fram till den 1 juli 1991 ursprungligen av pastorsämbetena (i Stockholm och Göteborg av lokal skattemyndighet). Från den 1 juli görs aviseringen av de lokala skattekontoren (LOK). De ändringsmeddelanden som avser födelse, dödsfall, civilståndsändringar, medborgarskapsbyten, inrikes flyttningar, immigration och emigration utgör primärmaterial till denna rapport. Uppgifterna avser den folkbokförda befolkningen. Statistiken över befolkningsförändringarna bygger således på folkbokföringsmaterial och måste acceptera dess begrepp och definitioner. I samband med omläggningen av folkbokföringen hösten 1967 och befolkningsstatistiken år 1968 företogs vissa definitionsändringar. Dessa framgår av 1968 års rapport. I 1974 års rapport redogörs för en ändring av begreppet barnets ordningsnummer samt tidpunkt för medborgarskapsbyte. All befolkningsstatistik från SCB baseras från och med årsskiftet 1973/74 på RTB.

## 2 Folkbokföringens huvudregel och de viktigaste undantagen

I befolkningsstatistiken redovisas invånarna där de är folkbokförda. Huvudregeln i folkbokföringen innebär att man folkbokförs i den församling och på den fastighet där man är bosatt. En person anses bosatt på den fastighet där han regelmässigt vistas. Om tveksamhet råder vid bedömningen av var en person är bosatt skall stor hänsyn tas till var personen har sitt arbete eller familj.

Från huvudregeln finns sedan undantag som kan delas in i tre grupper:

- 1 Personer som är folkbokförda men som inte bor i Sverige
- 2 Personer som bor i Sverige men som inte är folkbokförda
- 3 Personer som är folkbokförda på annan fastighet än den där de bor.

### 2.1 Personer som är folkbokförda men som inte bor i Sverige

Personer som är anställda utomlands i statens tjänst, huvudsakligen UD- och SIDA-anställda, folkbokförs i Sverige. Detta gäller även familjemedlemmar och svensk betjäning.

Personerna fortsätter att vara folkbokförda i den församling varifrån utflyttningen skett.

Regeln gäller inte personer som är anställda utomlands av internationella organisationer, t ex FN.

Svenska missionärer och präster som tjänstgör utomlands och deras medföljande familj får vara folkbokförda i Sverige.

Vidare är personer som flyttar utomlands folkbokförda i Sverige, om vistelsen utomlands är avsedd att vara mindre än ett år. I de fall det vid utflyttningen är oklart om vistelsen utomlands kommer att vara mer eller mindre än ett år, kan man vara folkbokförd i Sverige upp till ett år efter utflyttningen. Man blir då folkbokförd under rubriken "på församlingen skrivna" eller på en fastighet där man fortfarande disponerar bostad.

### 2.2 Personer som bor i Sverige men som inte är folkbokförda

Personer som vid inflyttningen till Sverige har för avsikt att vistas här kortare tid än ett år folkbokförs inte. Utomnordiska medborgare måste ha uppehållstillstånd för att bli folkbokförda. Normalt tar det cirka fem månader att få eventuellt tillstånd. Utländska medborgare som tillhör främmande makts beskickning eller konsulat eller dess betjäning folkbokförs inte. Ingen av ovanstående kategorier ingår i folkmängdsstatistiken.

### 2.3 Personer folkbokförda på annan fastighet än den där de bor

Från folkbokföringens huvudregel, att man ska vara folkbokförd på den fastighet där man regelmässigt vistas, finns ett antal undantag.

– Den s k familjeregeln innebär att om en person p g a sina arbetsförhållanden inte bor tillsammans med sin familj så skall han ändå vara folkbokförd hos sin familj. Familjen skall dock besökas regelbundet (enligt praxis minst varannan vecka).

– Om man har ett tidsbegränsat tillfälligt arbete på annan ort så skall man vara folkbokförd där man har sin egentliga bostad.

– Studerande kan vara folkbokförda antingen på hemorten eller på studieorten beroende bl a på studietidens längd, egen ålder, civilstånd m m. Studerande på postgymnasial nivå folkbokförs på studieorten.

– Regeln om ej regelmässig vila på viss fastighet tillämpas för bl a handelsresanden, resemonter och sjömän. Dessa folkbokförs där de anses ha sitt egentliga hemvist.

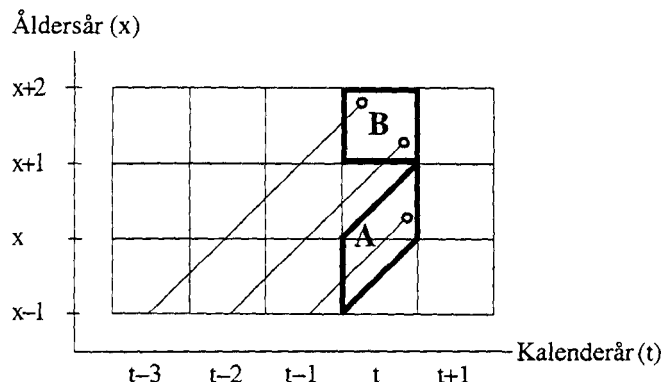
Förutom dessa undantag finns ytterligare undantag för några kategorier som knappast påverkar statistiken i någon mer betydande utsträckning, undantagandes personer intagna för anstaltsvård i någon form. Boende på ålderdomshem kan vara folkbokförda antingen i hemförsamlingen, på den gamla hemfastigheten eller under rubriken "på församlingen skrivna" eller i ålderdomshemsförsamlingen. Intagning på sjukhus eller kriminalvårdsanstalt ska inte medföra ändring av folkbokföringen.

## 3 Åldersbegreppet

I tabellredovisningen används ofta en tabulering efter variabeln ålder som inte är ett entydigt begrepp. Med ålder kan dels avses



uppnådd ålder vid årets slut det vill säga i princip en redovisning efter födelseår (fall A), dels uppnådd ålder då en viss händelse inträffat, det vill säga exakt ålder (fall B). Skillnaden kan illustreras med ett Lexis<sup>2</sup> diagram:



Fall A innebär således att alla är födda samma år medan i fall B är de som är  $x+1$  år då en händelse inträffar födda antingen  $t-3$  eller  $t-2$ .

I avsnitten 1, 2 och 6 görs *all* åldersredovisning enligt fall A det vill säga uppnådd ålder vid årets slut. I avsnitten om födda, döda och civilståndsändringar (3, 4 och 5) sker redovisning efter båda åldersbegreppen. I de fall som i tabellhuvudet anges *ålder* avses ålder då händelsen inträffat (fall B). Någon direkt redovisning efter ålder vid årets slut (fall A) förekommer inte utan i stället sker redovisningen efter *födelseår* vilket man lätt kan räkna om till ålder vid årets slut.

#### 4 Annan befolkningsstatistik

I Befolkningsstatistik (SOS) del 1-2 publiceras folkmängden tillsammans med uppgifter om födda, döda, inrikes och utrikes flyttningar för län och kommuner. Mellan 1991-1996 finns uppgifterna i Befolkningsstatistik (SOS) del 1. Antalet födda och döda i Befolkningsstatistik (SOS) del 1-2 överensstämmer inte med det antal som redovisas i denna rapport. I del 1-2 ingår endast födda som rapporterats till och med vecka 04 året efter redovisningsåret, medan i denna rapport ingår alla som rapporterats till och med vecka 13. För hela landet redovisas antalet levande födda i denna rapport som 119 fler än i del 1-2 och motsvarande tal för antalet avlidna är 48 fler. En utförlig redovisning av flyttningar finns också i Befolkningsstatistik (SOS) del 1-2.

I Befolkningsstatistik (SOS) del 3 publiceras från och med 1991 folkmängd efter kön, ålder, civilstånd och medborgarskap för kommuner, A-regioner, län och hela riket.

Sedan 1972 producerar SCB en uppsättning standardiserade tabeller under samlingsnamnet AVIPAK. Tabellerna i AVIPAK belyser de fortlöpande befolkningsförändringarna i bl a församlingar, kommuner och län. AVIPAK presenteras i SCB:s handbok STATISTIKPAKETEN.

Socialstyrelsen framställer statistik över nyfödda baserad på medicinsk födelseregistrering. Socialstyrelsen publicerar uppgifter över barn som är födda i Sverige, men i SCB:s statistik ingår också barn som är födda utomlands om modern är folkbokförd i Sverige. Spädbarnsdödligheten under första levnadsdygnet och första levnadsveckan definieras annorlunda i Socialstyrelsens statistik jämfört med SCB:s. Socialstyrelsen redovisar de som avlidit de första 24 timmarna, medan SCB redovisar de som avlidit samma dag som födelsedagen som avlidna under första levnadsdygnet.

Som avlidna under första levnadsveckan redovisar Socialstyrelsen de som dött under de första 168 timmarna efter födseln, medan SCB redovisar de som dött under de sex första kalenderdyggen. Skillnaden medför att Socialstyrelsen redovisar något högre spädbarnsdödlighet under första dygnet och första levnadsveckan än SCB. Orsaken till skillnaderna är att SCB via folkbokföringen inte har tillgång till klockslag för födelsen och dödsfallet utan endast datum.

I rapporten Dödsorsaker (SOS) redovisas också antalet döda. Antalet döda i dödsorsaksstatistiken kan avvika något från antalet i denna rapport beroende på att bearbetningen av sent inkomna dödsaviser avbryts tidigare till denna rapport.

#### 5 Prioritet mellan händelser

När SCB aviseras om mer än en händelse samtidigt är prioriteringsordningen i tidshänseende 1) civilståndsändring, 2) medborgarskapsbyte, 3) flyttning.

#### 6 Register

Statistiken över befolkningsförändringar är framtagen ur register som SCB lagt upp. För varje år framställs nio olika register. Dessa innehåller individuppgifter om medborgarskapsbyten, födda, döda, nyblivna gifta, nyblivna fränskilda, nyblivna änklings och änkor, inrikes flyttningar samt immigranter och emigranter. Alla register innehåller geografiska koder för: län, kommun, församling, kommutyp enligt ortsklassificeringen (primärt centrum, regionalt centrum osv), tätortsregion, H-region, riksområde och storstadsområde. Registren beskrivs närmare i bilaga 1.

#### 7 Kvalitetskontroll

De uppgifter som kommer in till SCB granskas både vad gäller kodernas riktighet och uppgifternas logiska innehåll. Granskningen omfattar bland annat alla områdeskoder (ned till församling), samband mellan ålder och civilståndsändring osv.

Vidare sker dubblettgranskningar och beträffande aviseringar av dödsfall, jämförelse mot inkomna dödsbevis. Denna jämförelse ger vanligen till resultat att omkring tjugo aviser saknar dödsbevis. I de fall som det fanns fler aviser berodde det på att de var felaktigt aviserade som döda, var dödfödda eller döda före det aktuella året.

#### 8 Bryttidpunkt

I 1997 års statistik ingår uppgifter om födda och döda aviserade till och med vecka 13 år 1998. För civilståndsändringar och medborgarskapsbyten har aviseringar till och med vecka 17 år 1998 tagits med i 1997 års statistik. Bryttidpunkten förändrades 1980. Tidigare var bryttidpunkten vecka 16 för samtliga händelser, utom för flyttningar där bryttidpunkten oförändrat är årsskiftet. Denna ändring påverkar jämförbarheten med tidigare år mycket marginellt.

#### 9 Händelser före 1997

I enlighet med internationella rekommendationer publiceras i tabell A en sammanfattning över demografiska händelser som inträffat före 1997 men aviserats under 1997.

En del av de i tabell A redovisade aviseringarna om civilståndsändringar är inte för sent inkomna aviseringar utan är rättelser av det civilstånd som felaktigt angivits vid invandring till Sverige. Hur stort antal som utgörs av rättelser har inte undersökts.

Av tabell A framgår att en del aviseringar avseende födda kommer flera år efter födelsen. Dessa aviseringar avser i första hand barn till föräldrar som bor utomlands, men som enligt undantag i folkbokföringsreglerna ändå är folkbokförda i Sverige.

### 10 Sambandet mellan folkmängd och befolkningsförändringar

En viss avvikelse råder mellan folkmängdssiffrorna i början och i slutet av året och summan av befolkningsförändringarna under året. Folkmängden den 31 december 1996 plus tillkomna 1997 minus avgångna 1997 blir inte lika med folkmängden den 31 december 1997. Bristen kan delas upp på ett antal komponenter:

a) Statistiken över befolkningsförändringar 1997 innehåller alla aviseringar som behandlats på länsstatemyndigheterna till och med vecka 13 år 1998. Folkmängdssiffrorna tas fram några månader tidigare. I folkmängden den 31 december 1996 och den 31 december 1997 ingår endast aviseringar som behandlats senast vecka 04 år 1997 respektive 1998 på länsstatemyndigheterna. Skillnaden i täckningsgrad mellan folkmängdsuppgifterna och befolkningsförändringarna uppgår till nio veckor. Komponent a får följande utseende vid årsskiftena 1995/96 och 1996/97: Aviseringar vecka 05–13 år 1997 har tagits med i befolkningsförändringarna 1996 men inte påverkat folkmängdssiffrorna den 31 december 1996. Ett år senare finns motsvarande förskjutning mellan befolkningsförändringarna 1997 och folkmängden den 31 december 1997. Storleken av komponent a framgår av tabell B.

b) Aviseringar under 1997 av händelser som inträffat före år 1997 påverkar folkmängdssiffran den 31 december 1997. Dessa aviseringar kan givetvis inte räknas med i befolkningsförändringarna för 1997 men påverkar folkmängden i slutet av året. Som framgår av tabell A gäller flertalet av dessa aviseringar civilståndsändringar.

c) I det RTB som ligger till grund för folkmängdsframställningen vid varje årsskifte finns alltid ett antal poster med felaktiga regionala koder. Två orsaker finns till detta. Den ena är att vid flyttning händer det att en person registreras under felaktig läns-, kommun- och församlingskod. Den andra är att vid ändring av kommun- och församlingsgränser så får inte alltid alla personer rätt kod. Personer med felaktig kod tas inte med i folkmängdssiffrorna.

Orsaken till att SCB redovisar folkmängdssiffror som inte överensstämmer med statistiken över befolkningsförändringar under året, är att SCB utifrån konsumentönskemål inte anser det angeläget att publicera ytterligare en folkmängdssiffra över framräknad folkmängd som bara obetydligt avviker från folkmängdssiffror framtagna ur RTB. Ur analysynpunkt har det inte någon betydelse att folkmängdssiffrorna och statistiken över befolkningsförändringar avviker från varandra.

Avvikelser mellan folkmängdsredovisningarna och befolkningsförändringarna som förekommer 1997 framgår av tabellerna 2.2 och 2.3. Tabell 2.2 redovisar skillnaden fördelad på län och tabell 2.3 fördelad på kön och civilstånd. Kolumnen folkmängd den 31 december 1996 plus tillkomna minus avgångna minus folkmängd den 31 december 1997 anger vad folkmängdssiffrorna den 31 december 1997 bör korrigeras med – förutsatt

### Tabell A

#### Aviserade födda, döda, nyblivna gifta, fränskilda, änkor och änklingar samt antal medborgarskapsbyten under 1997 efter händelseår

Händelseår	Födda	Döda	Nyblivna gifta		Nyblivna fränskilda		Nyblivna		Medborgarskapsbyten
			Män	Kvinnor	Män	Kvinnor	Änklingar	Änkor	
1996	86	36	744	408	143	143	14	36	80
1995	29	18	294	203	118	120	24	46	40
1994	17		92	99	61	65	14	31	50
1993	7	8	49	52	40	39	13	35	16
1992	4	5	34	30	41	39	11	51	14
1991	3	4	24	22	33	34	16	29	17
1990	1	1	22	19	17	17	13	32	6
1989		3	9	13	10	20	5	21	7
1988			8	6	9	11	3	18	5
1987		3	4	4	4	4	6	16	2
1986	1		9	7	10	15	9	20	1
1985		1	7	7	5	7	3	15	2
1984			2	3	5	7	6	19	
1983			3	4	5	6	4	22	4
1982			6	5	3	5	6	19	
1981		1	4	1	2	3	7	20	1
1980			2		1	3	4	7	1
1979		2	4	5	2	2	2	7	
1978			2	1	2	4	1	12	
1977			3	1	1	2	1	8	
1970–1976			5	6	13	16	7	43	3
1960–1969			6	3	7	9	3	43	4
1950–1959			1	2	1	4	1	11	
1940–1949				1				5	
–1939				1			2	10	
Samtliga	148	82	1 334	903	533	575	175	576	253

med – förutsatt att folkmängden den 31 december 1996 och befolkningsförändringarna 1997 är riktiga – för att få överensstämmelse mellan folkmängdsredovisningen och befolkningsförändringen. Differensen under 1997 uppgår till - 149 individer.

Sambandet mellan folkmängdssiffrorna i början och slutet av året, de olika komponenterna i folkmängdssiffrorna och befolkningsförändringar under året redovisas i tabell B.

### 11 Befolkningsstatistikens kvalitet

Kvaliteten i folkmängdsstatistiken beror på över- eller undertäckning i den totala populationen, t ex på grund av brister i rapporteringen av händelser som födelser, dödsfall, invandring och utvandring. Kvaliteten påverkas också av felaktigheter i folkbokföringen som ger upphov till fel i den regionala fördelningen, t ex flyttningar inom landet som inte anmäls till lokala skattekontoren.

Födelser och dödsfall ger upphov till mycket små problem med under- resp övertäckning beroende på de snabba rapporteringsrutinerna. För nyfödda uppgår undertäckningen till 0,1 procent av 0-åringarna i folkmängdsstatistiken. Övertäckningen med anledning av ej rapporterade dödsfall är ännu något lägre i de olika åldersklasserna.

Invandring ger upphov till undertäckning beroende på den relativt långa tiden mellan invandringen och registreringstidpunkten. För de invandrare som fick sina beslut om uppehållstillstånd under 1986 var mediantiden från det att ansökan registrerats fram till folkbokföringen 21 veckor. Därtill kommer polisens handläggningstid, om vars längd vi inte har någon

uppgift. Uppgift om tidsskillnaden mellan invandring och registreringstidpunkt för nordiska invandrare saknas men den är kortare eftersom nordbor kan bosätta sig i Sverige utan uppehållstillstånd.

Utvandrare förorsakar övertäckning eftersom utflyttning inte alltid anmäls. Övertäckningen uppgick till 0,1 procent av hela populationen enligt kontrollen i samband med folk- och bostadsräkningen 1985 (FoB 85). Räknat på delpopulationen utländska medborgare var övertäckningen 1,0 procent för nordiska medborgare och 2,8 procent för övriga medborgarskap tillsammans. Interna utredningar på SCB tyder dock på att mellan 25 000 och 40 000 invandrare, som enligt folkbokföringen vistas i landet, har flyttat härifrån.

I samband med massutsändningar av brev som skattsedlar, röstkort m m kontrolleras adressuppgifterna på de försändelser som varit obeställbara. Avsikten är att kontrollera att flyttning anmäls i rätt tid och därmed att den registrerade bosättningen - folkbokföring på viss ort och fastighet - överensstämmer med den faktiska bosättningen. I samband med utsändningen av blanketter till folk- och bostadsräkningarna 1975, 1980 och 1985 kontrollerades också adressuppgifterna och statistik framställdes över åtgärder som vidtagits för att rätta felen i folkbokföringen.

En närmare redogörelse för resultaten av folkbokföringskontrollen i folk- och bostadsräkningarna till och med 1985 finns bl a i Folkmängd 31 dec 1988, del 1-2 (SOS). I FoB 90 gjordes inte någon kontroll av folkbokföringen, liknande den i tidigare folk- och bostadsräkningar.

### Tabell B

#### Sambandet mellan folkmängdssiffrorna den 31 december 1996 och den 31 december 1997, de olika komponenterna och befolkningsförändringar 1997

	Födda	Döda	Summa	Förändring	Folkmängd
<b>Folkmängd 1996-12-31</b>					8 844 499
a) Aviseringar vecka 05-13 år 1997 av händelser 1996	281	115	+ 166	+ 166	
Korrigerad folkmängd 1996-12-31 <sup>1</sup>					8 844 665
Födda 1997				+ 90 502	
Döda 1997				- 93 323	
Immigranter 1997				+ 44 818	
Emigranter 1997				- 38 543	
Överförda från obefintligregistret 1997				+ 54	
Överförda till obefintligregistret 1997				- 531	
<b>Folkökning 1997</b>				+ 2 977	
b) Aviseringar vecka 14-51 år 1997 av händelser år 1996 samt aviseringar vecka 05-51 år 1997 av händelser år 1995 eller tidigare	148	82	+ 66	+ 66	
Justeringar				- 9	
Framräknad folkmängd 1997-12-31 <sup>1</sup>					8 847 699
a) Aviseringar vecka 05-13 år 1998 av händelser år 1997	119	45	+ 74	- 74	
<b>Folkmängd 1997-12-31</b>					8 847 625

1) Denna folkmängdssiffra ska inte användas

# 1 Befolkningens sammansättning

## Definitioner och begrepp

### *Folkmängdsredovisningen*

Från årsskiftet 1973/74 framställs all folkmängdsstatistik ur RTB enligt följande principer.

Den uppdatering som utförs på länsstatemyndigheterna vecka 04 året efter redovisningsåret inväntas. RTB vid årsskiftet uppdateras sedan endast med sådana aviseringar som avser redovisningsåret och som rapporterats under de fyra första veckorna enligt följande:

- Samtliga födda under redovisningsåret och som rapporterats till och med vecka 04 tas med.
- Samtliga som avlidit under redovisningsåret och som rapporterats till och med vecka 04 tas bort.
- Samtliga civilståndsförändringar som avser redovisningsåret och som rapporterats till och med vecka 04 tas med.
- Aviseringar om flyttningar innehåller ingen information om händelsetidpunkten varför aviseringstidpunkten definieras

som händelsetidpunkt. RTB uppdateras därför inte med några flyttningar under de fyra första veckorna.

- Aviseringar om medborgarskapsbyte uppdateras till och med årets slut.

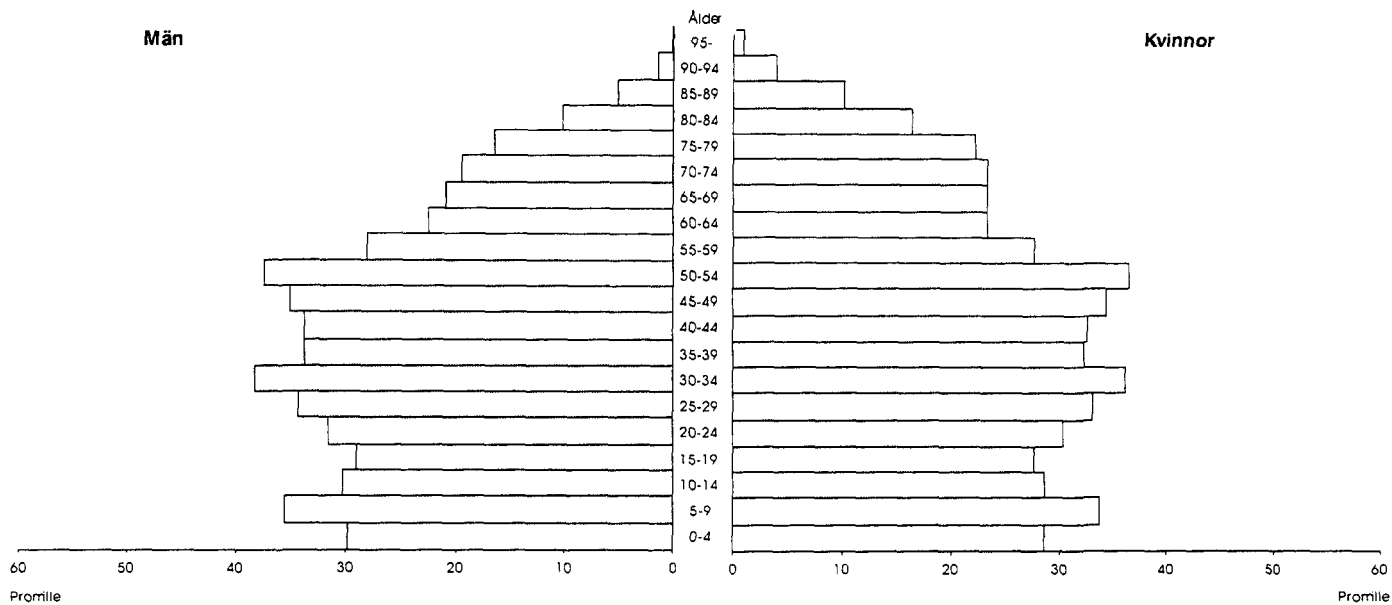
Bristen på överensstämmelse mellan folkmängden vid årets början och årets slut samt befolkningsförändringar under året redovisas i Inledningen punkt 10 (sid 16).

I samtliga tabeller i denna rapport har folkökningen beräknats som summan av födelseöverskottet, flyttningsöverskottet och överföringar från och till obefintligregistret. För beräkningen av födelseöverskottet har de definitiva siffrorna på antalet födda och döda från denna rapport använts. I dessa siffror ingår händelser från 1997 som rapporterats senast vecka 13 år 1997. I rapporterna Befolkningsstatistik del 1-2 och del 3 definieras folkökningen som skillnaden mellan folkmängden vid årets början och årets slut.

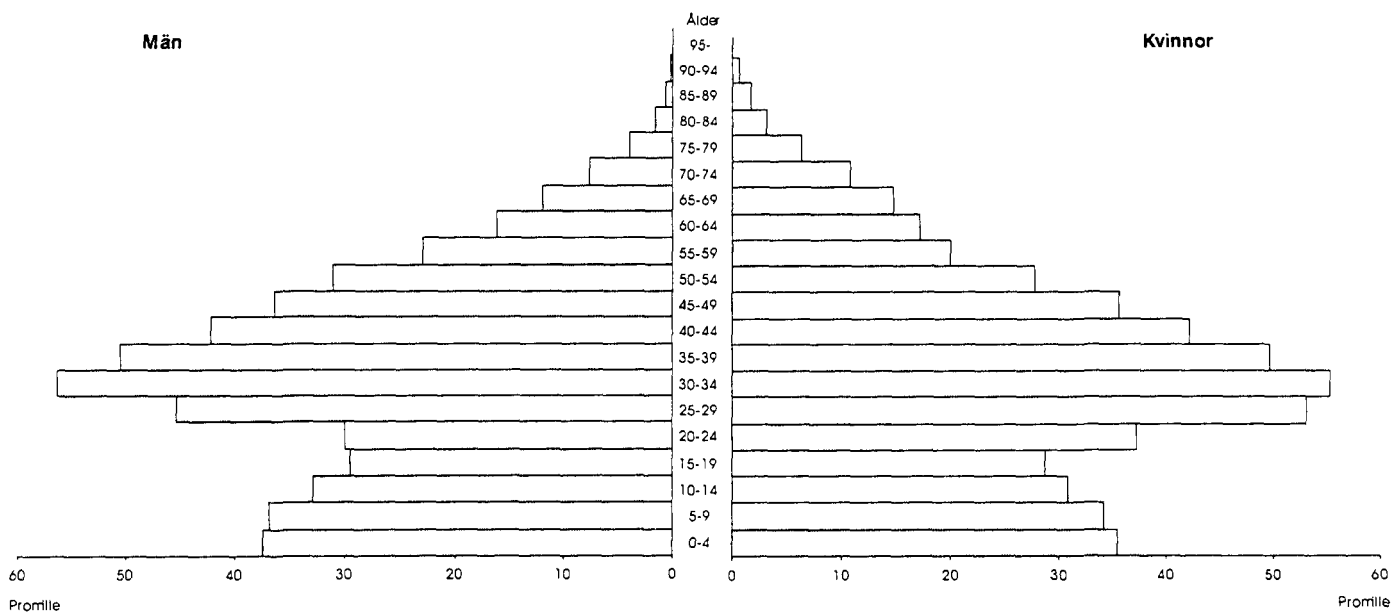
**Diagram 1**

**Hela befolkningen och utländska medborgare efter kön och ålder 31 december 1997. Relativ fördelning**  
 The whole population and aliens by sex and age, Dec. 31, 1997. Relative distribution

**Hela befolkningen**



**Utländska medborgare**



**Tabell 1.1**  
**Folkmängd efter kön och civilstånd vid slutet av 1983-1997**  
 Population by sex and marital status 1983-1997

År	Ogifta		Övriga ogifta		Giftna		Änklingar och änkor		Frånskilda		Samtliga
	Under 15 år		Män	Kvinnor	Män	Kvinnor	Män	Kvinnor	Män	Kvinnor	
	Män	Kvinnor									
1983	785 602	748 326	1 264 654	1 019 362	1 713 711	1 714 970	117 746	442 687	234 424	289 091	8 330 573
1984	779 031	742 098	1 285 941	1 036 897	1 695 230	1 696 744	117 583	446 765	242 764	299 568	8 342 621
1985	774 785	737 216	1 306 806	1 054 574	1 679 228	1 680 955	117 081	450 083	249 210	308 201	8 358 139
1986	770 680	733 036	1 329 402	1 073 933	1 665 934	1 668 136	116 833	452 810	254 664	316 087	8 381 515
1987	768 984	731 700	1 350 129	1 091 566	1 657 292	1 659 751	115 954	454 979	260 224	323 504	8 414 083
1988	773 350	734 738	1 369 933	1 106 940	1 653 309	1 656 166	115 599	456 323	263 689	328 841	8 458 888
1989	780 648	741 198	1 352 499	1 082 876	1 704 196	1 706 780	114 888	457 173	259 849	326 929	8 527 036
1990	794 279	753 923	1 361 205	1 088 284	1 710 484	1 713 821	114 574	457 503	263 475	333 082	8 590 630
1991	809 337	767 788	1 378 470	1 103 730	1 697 401	1 701 437	114 087	457 415	271 328	343 126	8 644 119
1992	824 198	781 776	1 393 253	1 116 720	1 682 448	1 687 015	113 491	456 669	281 195	355 248	8 692 013
1993	839 200	796 318	1 410 933	1 132 364	1 666 924	1 673 223	113 170	455 236	290 727	367 014	8 745 109
1994	853 180	809 485	1 431 846	1 151 409	1 657 971	1 665 788	112 947	454 358	300 310	379 087	8 816 381
1995	854 688	810 674	1 449 535	1 169 085	1 639 605	1 647 696	112 367	453 211	309 876	390 759	8 837 496
1996	852 753	808 672	1 466 296	1 185 406	1 621 070	1 629 024	111 749	450 643	317 849	401 037	8 844 499
1997	849 149	805 303	1 483 458	1 201 845	1 603 059	1 610 574	110 928	447 421	325 319	410 569	8 847 625

**Tabell 1.2**  
**Folkmängd länsvis vid årets början och slut samt medelfolkmängd 1997**

Population by county at the beginning and at the end of the year and mean population 1997

Län	Folkmängd vid årets början <sup>1)</sup>			Medelfolkmängd			Folkmängd vid årets slut <sup>1)</sup>		
	Män	Kvinnor	Summa	Män	Kvinnor	Summa	Män	Kvinnor	Summa
Stockholms län	849 989	894 341	1 744 330	854 758	898 870	1 753 627	859 526	903 398	1 762 924
Uppsala län	142 211	146 942	289 153	142 575	147 238	289 813	142 939	147 534	290 473
Södermanlands län	127 610	129 773	257 383	127 469	129 658	257 127	127 327	129 543	256 870
Östergötlands län	207 040	208 619	415 659	206 741	208 269	415 010	206 441	207 919	414 360
Jönköpings län	162 862	165 864	328 726	162 694	165 704	328 397	162 525	165 543	328 068
Kronobergs län	89 965	89 690	179 655	89 838	89 501	179 338	89 710	89 311	179 021
Kalmar län	120 088	121 808	241 896	119 632	121 397	241 028	119 175	120 985	240 160
Gotlands län	28 667	29 304	57 971	28 632	29 250	57 881	28 596	29 195	57 791
Blekinge län	75 992	75 980	151 972	75 925	75 907	151 832	75 858	75 834	151 692
Skåne län	545 813	568 555	1 114 368	546 416	569 070	1 115 486	547 019	569 584	1 116 603
Hallands län	134 138	135 922	270 060	134 445	136 248	270 693	134 751	136 574	271 325
Västra Götalands län	735 516	749 498	1 485 014	735 712	749 601	1 485 313	735 908	749 703	1 485 611
Värmlands län	139 921	142 226	282 147	139 456	141 707	281 163	138 990	141 188	280 178
Örebro län	135 800	140 055	275 855	135 638	139 871	275 509	135 476	139 687	275 163
Västmanlands län	129 575	130 412	259 987	129 185	130 080	259 264	128 794	129 747	258 541
Dalarnas län	143 491	144 680	288 171	142 760	143 942	286 702	142 029	143 203	285 232
Gävleborgs län	142 542	144 247	286 789	142 043	143 670	285 713	141 543	143 093	284 636
Västernorrlands län	127 775	128 812	256 587	127 232	128 239	255 471	126 689	127 665	254 354
Jämtlands län	67 409	67 152	134 561	67 047	66 806	133 852	66 684	66 459	133 143
Västerbottens län	129 440	130 455	259 895	129 245	130 284	259 529	129 050	130 113	259 163
Norrbottnens län	133 873	130 447	264 320	133 378	129 941	263 319	132 883	129 434	262 317
Hela riket	4 369 717	4 474 782	8 844 499	4 370 815	4 475 247	8 846 062	4 371 913	4 475 712	8 847 625

1) Samtliga folkmängdsuppgifter avser indelningen 1 januari 1998.

Tabell 1.3

## Folkmängd efter ålder samt antal kvinnor mot 1 000 män i olika åldrar vid slutet av 1960 - 1997

Population by age and age-specified sex ratios 1960 - 1997

Ålder	Antal					Relativ fördelning efter ålder					Kvinnor mot 1 000 män i olika åldersgrupper				
	1960	1970	1980	1990	1997	1960	1970	1980	1990	1997	1960	1970	1980	1990	1997
0 - 4	519 855	576 611	483 836	565 965	518 532	6,9	7,1	5,8	6,6	5,9	944	947	952	949	954
5 - 9	533 513	575 113	554 348	487 844	613 504	7,1	7,1	6,7	5,7	6,9	946	949	954	947	945
10 - 14	610 194	530 305	577 167	494 393	522 416	8,1	6,6	6,9	5,8	5,9	952	946	950	951	947
15 - 19	594 052	551 425	579 130	563 296	502 625	7,9	6,8	7,0	6,6	5,7	959	955	953	954	952
20 - 24	466 181	657 940	553 928	600 985	549 462	6,2	8,1	6,7	7,0	6,2	977	954	958	952	960
25 - 29	435 452	633 897	579 451	615 525	597 992	5,8	7,8	7,0	7,2	6,8	981	925	955	942	964
30 - 34	470 183	490 115	659 898	576 950	658 337	6,3	6,1	7,9	6,7	7,4	990	937	953	950	945
35 - 39	533 474	444 821	622 378	585 299	584 485	7,1	5,5	7,5	6,8	6,6	984	967	938	960	954
40 - 44	535 916	471 902	479 249	654 890	588 035	7,1	5,8	5,8	7,6	6,6	981	991	958	966	966
45 - 49	533 512	527 368	433 708	612 991	615 077	7,1	6,5	5,2	7,1	7,0	985	994	990	952	975
50 - 54	521 491	521 355	455 244	467 193	654 511	7,0	6,5	5,5	5,4	7,4	999	997	1 019	979	970
55 - 59	460 671	507 908	498 789	415 357	493 454	6,1	6,3	6,0	4,8	5,6	1 041	1 012	1 032	1 024	983
60 - 64	395 509	479 230	478 712	423 746	406 821	5,3	5,9	5,8	4,9	4,6	1 078	1 047	1 055	1 077	1 041
65 - 69	324 456	399 375	442 788	443 218	391 885	4,3	4,9	5,3	5,2	4,4	1 139	1 130	1 113	1 126	1 124
70 - 74	251 788	309 949	382 499	394 114	379 324	3,4	3,8	4,6	4,6	4,3	1 191	1 216	1 216	1 212	1 203
75 - 79	170 459	213 747	273 471	319 286	343 677	2,3	2,6	3,3	3,7	3,9	1 210	1 340	1 408	1 379	1 348
80 - 84	95 413	122 665	163 049	220 483	234 737	1,3	1,5	2,0	2,6	2,7	1 244	1 433	1 628	1 647	1 610
85 - 89	36 227	51 545	73 922	107 519	135 114	0,5	0,6	0,9	1,3	1,5	1 311	1 512	1 942	2 125	2 046
90 - 94	8 310	13 849	22 145	34 651	47 820	0,1	0,2	0,3	0,4	0,5	1 538	1 631	2 235	2 658	2 773
95 -	1 311	2 109	4 225	6 925	9 817	0,0	0,0	0,1	0,1	0,1	1 926	1 897	2 590	3 405	3 889
Samtliga	7 497 967	8 081 229	8 317 937	8 590 630	8 847 625	100,0	100,0	100,0	100,0	100,0	1 005	1 002	1 019	1 024	1 024
Därav															
0 - 6	729 326	823 838	700 646	764 864	767 851	9,7	10,2	8,4	8,9	8,7	945	948	953	948	951
7 - 17	1 316 980	1 183 174	1 276 580	1 115 452	1 188 975	17,6	14,6	15,3	13,0	13,4	951	948	951	951	947
18 - 24	677 489	884 382	771 183	832 167	749 713	9,0	10,9	9,3	9,7	8,5	974	956	958	952	959
25 - 44	1 975 025	2 040 735	2 340 976	2 432 664	2 428 849	26,3	25,3	28,1	28,3	27,5	984	952	951	955	957
45 - 64	1 911 183	2 035 861	1 866 453	1 919 287	2 169 863	25,5	25,2	22,4	22,3	24,5	1 021	1 011	1 025	1 001	987
65 -	887 964	1 113 239	1 362 099	1 526 196	1 542 374	11,8	13,8	16,4	17,8	17,4	1 189	1 246	1 305	1 349	1 365

Tabell 1.4

## De olika åldersgruppernas relativa fördelning (promille) på civilstånd vid slutet av 1950 - 1997

Relative distribution (per mille) of marital status in different age groups 1950 - 1997

Ålder	1950				1960				1970			
	Ogifta	Gifta	Änkl och änkor	Från- skilda	Ogifta	Gifta	Änkl och änkor	Från- skilda	Ogifta	Gifta	Änkl och änkor	Från- skilda
<b>Män</b>												
0 - 14	1 000	0	0	0	1 000	0	0	0	1 000	0	0	0
15 - 19	997	3	0	0	997	3	0	0	998	2	0	0
20 - 24	845	154	0	1	810	188	0	2	837	161	0	2
25 - 29	486	504	1	8	401	587	0	12	414	567	1	19
30 - 34	270	712	3	15	235	741	2	23	209	753	1	37
35 - 39	199	778	5	19	181	787	3	29	155	798	3	45
40 - 44	171	801	9	20	149	812	6	33	144	800	5	51
45 - 49	162	804	15	20	145	808	11	36	140	798	9	53
50 - 54	151	802	27	20	142	803	19	36	127	804	16	53
55 - 59	143	790	47	21	144	790	33	32	131	790	28	50
60 - 64	140	755	86	20	140	771	60	28	133	775	48	44
65 - 69	138	697	145	20	135	733	108	25	138	744	83	36
70 - 74	132	612	238	19	132	656	189	23	133	693	144	30
75 - 79	122	506	356	16	128	549	303	20	127	606	243	24
80 - 84	111	380	496	13	116	417	449	18	121	475	381	22
85 - 89	97	259	632	11	101	284	598	16	114	335	534	17
90 - 94	100	148	747	5	97	160	735	8	107	197	681	15
95 -	114	82	804	0	87	112	786	16	100	100	784	15
<b>Kvinnor</b>												
0 - 14	1 000	0	0	0	1 000	0	0	0	1 000	0	0	0
15 - 19	963	37	0	0	967	33	0	0	979	21	0	0
20 - 24	597	398	1	4	556	437	1	6	609	382	1	8
25 - 29	264	717	4	15	200	777	3	20	233	732	3	32
30 - 34	158	812	8	21	117	848	6	30	116	832	6	46
35 - 39	144	816	15	26	99	851	12	38	83	850	11	56
40 - 44	158	789	26	27	94	840	21	44	75	843	21	61
45 - 49	185	741	46	28	110	806	38	46	78	820	36	66
50 - 54	198	690	82	30	136	754	66	44	82	791	64	64
55 - 59	204	634	132	30	169	678	114	39	101	733	107	59
60 - 64	214	551	205	30	189	589	185	37	129	646	173	52
65 - 69	211	468	293	28	200	491	275	34	163	529	264	43
70 - 74	210	368	397	25	211	373	384	32	185	398	378	39
75 - 79	210	261	509	20	210	265	496	29	197	271	497	35
80 - 84	208	154	622	16	212	159	603	25	210	160	596	33
85 - 89	200	87	700	13	212	86	681	21	213	83	675	30
90 - 94	186	44	761	9	212	33	736	18	218	36	722	25
95 -	176	25	792	7	209	17	760	14	230	11	740	19



Tabell 1.4 (forts)

De olika åldersgruppernas relativa fördelning (promille) på civilstånd vid slutet av 1950 - 1997

Ålder	1980				1990				1997			
	Ogifta	Gifta	Änkl och änkor	Från- skilda	Ogifta	Gifta	Änkl och änkor	Från- skilda	Ogifta	Gifta	Änkl och änkor	Från- skilda
<b>Män</b>												
0 - 14	1 000	0	0	0	1 000	0	0	0	1 000	0	0	0
15 - 19	999	1	0	0	999	1	0	0	999	1	0	0
20 - 24	945	52	0	3	957	42	0	2	977	21	0	1
25 - 29	685	291	0	24	771	215	2	14	849	137	0	14
30 - 34	386	551	1	61	520	439	1	41	621	331	0	48
35 - 39	218	678	2	101	346	577	1	76	450	463	1	85
40 - 44	147	727	4	121	235	649	3	114	329	550	2	119
45 - 49	128	742	9	120	162	681	6	151	240	605	5	149
50 - 54	129	749	15	107	123	702	11	163	173	642	10	175
55 - 59	128	757	26	89	114	719	21	146	124	675	18	183
60 - 64	119	765	43	73	116	727	37	121	107	698	31	163
65 - 69	123	743	73	61	116	727	62	95	106	708	54	132
70 - 74	126	707	118	49	107	716	104	74	105	701	92	102
75 - 79	128	640	195	37	110	664	169	57	98	674	151	77
80 - 84	124	533	315	28	111	582	264	43	95	605	243	56
85 - 89	113	402	464	21	110	458	401	31	96	494	368	42
90 - 94	104	257	617	22	109	308	557	26	100	345	523	32
95 -	105	138	743	14	101	178	707	14	93	202	679	26
<b>Kvinnor</b>												
0 - 14	1 000	0	0	0	1 000	0	0	0	1 000	0	0	0
15 - 19	993	7	0	0	994	6	0	0	996	4	0	0
20 - 24	833	155	0	11	880	114	0	6	929	65	0	5
25 - 29	488	466	1	45	613	358	1	28	717	250	1	33
30 - 34	236	667	5	92	366	566	3	65	481	441	2	76
35 - 39	124	739	10	127	234	655	6	105	332	548	4	115
40 - 44	84	759	19	137	150	684	12	154	233	605	9	154
45 - 49	70	765	34	130	97	695	23	184	165	632	17	187
50 - 54	67	758	62	112	73	702	45	179	107	651	33	209
55 - 59	73	727	102	98	64	695	84	156	77	656	64	203
60 - 64	77	671	169	82	64	662	147	127	64	644	118	174
65 - 69	97	570	262	70	69	591	234	105	60	596	202	141
70 - 74	125	442	376	57	74	483	358	85	62	508	318	112
75 - 79	158	295	502	45	93	343	493	71	67	379	464	90
80 - 84	182	169	611	38	118	205	622	55	79	233	615	74
85 - 89	195	82	688	35	150	97	708	45	100	119	722	59
90 - 94	204	31	730	34	176	37	750	37	124	47	780	49
95 -	229	13	728	30	201	13	755	32	161	16	789	34

Tabell 1.5

## Folkmängd vid årets slut samt medelfolkmängd efter kön, ålder och civilstånd 1997

Population and mean population by sex, age and marital status 1997

Folkmängd 31 december 1997 i ettårsklasser

ÅLDER	OGIFTA		GIFTA		ÄNKLINGAR OCH ÄNKOR		FRÄNSKILDA		SAMTLIGA		LEVANDE FÖDDA		
	M	KV	M	KV	M	KV	M	KV	M	KV	SUMMA	ÅR	ANTAL
0	46320	43860							46320	43860	90180	1997	90502
1	48628	46664							48628	46664	95292	1996	95297
2	53142	50204							53142	50204	103346	1995	103422
3	57334	54994							57334	54994	112328	1994	112257
4	59976	57410							59976	57410	117386	1993	117998
5	63391	60033							63391	60033	123424	1992	122848
6	64866	61029							64866	61029	125895	1991	123737
7	65166	61900							65166	61900	127066	1990	123938
8	61729	58422							61729	58422	120151	1989	116023
9	60211	56757							60211	56757	116968	1988	112080
10	56233	53935							56233	53935	110168	1987	104699
11	55559	52570							55559	52570	108129	1986	101950
12	54074	50878							54074	50878	104952	1985	98463
13	51812	48858							51812	48858	100670	1984	93889
14	50708	47789							50708	47789	98497	1983	91780
15	51156	48262							51156	48262	99418	1982	92748
16	51121	48877		8					51121	48885	100006	1981	94065
17	52760	50160	2	28					52762	50188	102950	1980	97064
18	51969	49408	26	254		1		3	51995	49666	101661	1979	97255
19	50347	47405	103	715			2	18	50452	48138	98590	1978	93248
20	51863	48045	273	1366	1	2	15	62	52152	49475	101627	1977	97057
21	52779	48970	523	2080		2	26	121	53328	51173	104501	1976	98345
22	55106	50685	926	3213	1	2	58	230	56091	54130	110221	1975	103632
23	57734	52296	1639	4574		3	105	379	59478	57252	116730	1974	109874
24	56470	50148	2553	6350	2	6	195	659	59220	57163	116383	1973	109763
25	56612	48718	3855	8770		13	307	972	60774	58473	119247	1972	112273
26	55278	46157	5706	11754	4	25	542	1323	61530	59259	120789	1971	114484
27	50938	41403	7772	14650	7	27	818	1886	59535	57966	117501	1970	110150
28	48040	37471	10631	17357	16	40	1089	2326	59776	57194	116970	1979	107622
29	47606	36598	13693	20887	10	64	1568	3059	62877	60608	123485	1978	113087
30	47747	35500	17544	24543	19	75	2163	3675	67473	63793	131266	1977	121360
31	45433	33482	20341	26864	29	90	2636	4300	68439	64736	133175	1976	123354
32	42576	30956	23105	28927	36	139	3298	5081	69015	65103	134118	1975	122806
33	39464	29116	25463	30831	37	125	3959	5548	68923	65620	134543	1974	122664
34	34780	24892	25572	30055	47	137	4163	5589	64562	60673	125235	1973	112903
35	31193	22370	25855	29991	43	175	4450	5877	61541	58413	119954	1972	107284
36	28537	20071	26448	30558	66	205	4670	6117	59721	56951	116672	1971	104501
37	26257	18390	27284	31140	59	271	5009	6553	58609	56354	114963	1970	102219
38	25062	17460	29014	32056	85	284	5516	6979	59677	56779	116456	1959	104743
39	23660	16448	29958	32770	84	306	5874	7340	59576	56864	116440	1958	105502
40	22048	15402	31472	34399	95	385	6245	8058	59860	58244	118104	1957	107168
41	21193	14378	32764	34692	117	413	6793	8522	60867	58005	118872	1956	107970
42	19519	13493	32800	35019	129	493	7091	8858	59539	57863	117402	1955	107305
43	17947	12293	33035	34761	165	563	7386	9072	58533	56689	115222	1954	105097
44	17585	11660	34400	35991	181	651	8081	9886	60247	58188	118435	1953	110144
45	16277	11137	35121	36277	232	751	8139	9902	59769	58067	117836	1952	110192
46	15444	10325	34921	36111	289	804	8594	10427	59248	57667	116915	1951	110168
47	14808	9916	37645	37793	310	988	9363	11313	62126	60010	122136	1950	115414
48	14391	9550	39345	40134	376	1140	9883	12011	63995	62835	126830	1949	121272
49	13949	9078	41332	41614	423	1395	10527	13042	66231	65129	131360	1948	126683

Tabell 1.5 (forts)  
Folkmängd vid årets slut samt medelfolkmängd efter kön, ålder och civilstånd 1997

ÅLDER	OGIFTA		GIFTA		ÄNKLINGAR OCH ÄNKOR		FRÄNSKILDA		SAMTLIGA		LEVANDE FÖDDA		
	M	KV	M	KV	M	KV	M	KV	M	KV	SUMMA	ÅR ANTAL	
50	13321	8194	42081	42415	490	1647	11197	13320	67089	65576	132665	1947	128779
51	12722	7689	42940	42882	587	1878	11853	13856	68102	66305	134407	1946	132597
52	11643	6918	43546	42848	708	2012	11858	13693	67755	65471	133226	1945	135373
53	10550	6148	43727	41896	758	2487	11930	13732	66965	64263	131228	1944	134991
54	9140	5441	41139	39845	828	2569	11303	12720	62410	60575	122985	1943	125392
55	7653	4633	38433	36436	832	2617	10341	11452	57259	55138	112397	1942	113971
56	6631	3919	33578	32111	762	2845	9384	10458	50355	49333	99688	1941	99727
57	6009	3585	32222	30853	850	2879	8814	9535	47895	46852	94747	1940	95778
58	5621	3436	32451	31068	889	3495	8862	9500	47823	47499	95322	1939	97380
59	5051	3225	31303	30154	1027	3741	8073	8726	45454	45846	91300	1938	93946
60	4818	2884	29821	28734	1050	4070	7443	8021	43132	43709	86841	1937	90373
61	4344	2792	28930	27893	1137	4531	7000	7682	41411	42898	84309	1936	88938
62	4262	2591	27742	26440	1234	4787	6553	7042	39791	40860	80651	1935	85906
63	3993	2558	26565	25772	1343	5329	6075	6758	37976	40417	78393	1934	85092
64	3872	2468	26184	24781	1490	5725	5495	6612	37041	39586	76627	1933	85020
65	3995	2424	26905	25760	1638	6785	5342	6294	37880	41263	79143	1932	89779
66	3841	2446	26562	25116	1792	7439	5125	6189	37320	41190	78510	1931	91074
67	3908	2536	26344	25122	1954	8359	5105	6140	37311	42157	79468	1930	94220
68	3907	2522	25232	23799	2153	9073	4543	5298	35835	40692	76527	1929	92861
69	3859	2569	25678	23835	2368	10249	4284	5395	36189	42048	78237	1928	97868
70	3693	2377	24608	22579	2625	10942	3974	4793	34900	40691	75591	1927	97994
71	3670	2543	24477	21872	2972	12000	3724	4843	34843	41258	76101	1926	102007
72	3675	2649	24408	21308	3155	13107	3517	4773	34755	41837	76592	1925	106292
73	3528	2646	23820	20234	3375	14435	3259	4502	33982	41817	75799	1924	109055
74	3523	2717	23390	19268	3752	15289	3078	4224	33743	41498	75241	1923	113435
75	3419	2765	21935	17841	4003	16628	2685	4030	32042	41264	73306	1922	116946
76	3312	2925	22283	17497	4603	18506	2638	4185	32836	43113	75949	1921	127723
77	3139	2853	22139	16799	4970	20480	2529	3984	32777	44116	76893	1920	138753
78	2412	2375	17045	12164	4183	17668	1808	2881	25448	35088	60536	1919	115193
79	2042	2357	15294	10473	4351	18196	1577	2703	23264	33729	56993	1918	117955
80	1967	2389	14098	9287	4480	18568	1333	2574	21878	32818	54696	1917	120855
81	1964	2282	12320	7807	4433	18030	1151	2337	19868	30456	50324	1916	121679
82	1667	2263	10602	6576	4221	17748	1004	2103	17494	28690	46184	1915	122997
83	1568	2312	9451	5648	4389	17577	859	1966	16267	27503	43770	1914	129458
84	1374	2160	7992	4402	4361	17076	710	1687	14437	25325	39762	1913	130200
85	1193	2103	6703	3742	3873	16015	567	1500	12336	23360	35696	1912	132868
86	1060	1987	5336	2643	3635	14446	468	1277	10499	20353	30852	1911	132977
87	798	1862	4276	1965	3341	13088	356	1058	8771	17973	26744	1910	135625
88	677	1628	3269	1487	2959	11888	288	872	7193	15875	23068	1909	139505
89	533	1528	2334	924	2501	10073	191	671	5559	13196	18755	1908	138874
90	436	1208	1650	633	2109	8388	144	574	4339	10803	15142	1907	136793
91	311	1053	1162	424	1644	6721	107	451	3224	8649	11873	1906	136620
92	214	861	763	286	1277	5275	75	320	2329	6742	9071	1905	135409
93	171	713	496	181	922	4015	51	212	1640	5121	6761	1904	134952
94	136	537	299	116	678	3008	28	171	1141	3832	4973	1903	133897
95	72	422	195	57	502	2148	21	98	790	2725	3515	1902	137364
96	41	290	89	28	348	1448	14	75	492	1841	2333	1901	139370
97	24	207	63	15	205	999	7	38	299	1259	1558	1900	138139
98	16	122	33	10	130	602	2	21	181	755	936	1899	133882
99	11	87	11	5	74	386	9	15	105	493	598	1898	136519
100-	23	126	14	11	104	579	20	141	736	877	1897	1897	132999
SUMMA	2332607	2007148	1603059	1610574	110928	447421	325319	410569	4371913	4475712	8847625	1896	134308

Tabell 1.5 (forts)

## Folkmängd vid årets slut samt medelfolkmängd efter kön, ålder och civilstånd 1997

Ålder	Ogifta		Gifta		Änklingar och änkor		Frånskilda		Samtliga			Levande födda	
	Män	Kvinnor	Män	Kvinnor	Män	Kvinnor	Män	Kvinnor	Män	Kvinnor	Summa	År	Antal
<b>Folkmängd 31 december 1997 i femårsklasser</b>													
0 - 4	265 400	253 132	-	-	-	-	-	-	265 400	253 132	518 532	1997-1993	519 476
5 - 9	315 363	298 141	-	-	-	-	-	-	315 363	298 141	613 504	1992-1988	598 626
10 - 14	268 386	254 030	-	-	-	-	-	-	268 386	254 030	522 416	1987-1983	490 781
15 - 19	257 353	244 112	131	1005	-	1	2	21	257 486	245 139	502 625	1982-1978	473 380
20 - 24	273 952	250 144	5 914	17 583	4	15	399	1 451	280 269	269 193	549 462	1977-1973	517 571
25 - 29	258 474	210 347	41 657	73 418	37	169	4 324	9 566	304 492	293 500	597 992	1972-1968	557 616
30 - 34	210 000	153 946	112 025	141 220	168	566	16 219	24 193	338 412	319 925	658 337	1967-1963	603 087
35 - 39	134 709	94 739	138 559	156 515	337	1 241	25 519	32 866	299 124	285 361	584 485	1962-1958	524 249
40 - 44	98 292	67 226	164 471	174 862	687	2 505	35 596	44 396	299 046	288 989	588 035	1957-1953	537 673
45 - 49	74 869	50 006	188 364	191 929	1 630	5 078	46 506	56 695	311 369	303 708	615 077	1952-1948	583 729
50 - 54	57 376	34 390	213 433	209 886	3 371	10 593	58 141	67 321	332 321	322 190	654 511	1947-1943	657 132
55 - 59	30 965	18 798	167 987	160 622	4 360	15 577	45 474	49 671	248 786	244 668	493 454	1942-1938	500 792
60 - 64	21 289	13 293	139 242	133 620	6 254	24 442	32 566	36 115	199 351	207 470	406 821	1937-1933	435 329
65 - 69	19 510	12 497	130 721	123 632	9 905	41 905	24 399	29 316	184 535	207 350	391 885	1932-1928	465 802
70 - 74	18 089	12 932	120 703	105 261	15 879	65 773	17 552	23 135	172 223	207 101	379 324	1927-1923	528 783
75 - 79	14 324	13 275	98 696	74 774	22 110	91 478	11 237	17 783	146 367	197 310	343 677	1922-1918	616 570
80 - 84	8 540	11 406	54 463	33 720	21 884	88 999	5 057	10 667	89 944	144 792	234 736	1917-1913	625 189
85 - 89	4 261	9 108	21 918	10 761	16 309	65 510	1 870	5 378	44 358	90 757	135 115	1912-1908	679 849
90 - 94	1 268	4 372	4 370	1 640	6 630	27 407	405	1 728	12 673	35 147	47 820	1907-1903	677 670
95 -	187	1 254	405	126	1 363	6 162	53	267	2 008	7 809	9 817	1902-1898	685 278
Summa	2 332 607	2 007 148	1 603 059	1 610 574	110 928	447 421	325 319	410 569	4 371 913	4 475 712	8 847 625		
<b>Folkmängd 31 december 1997 i större åldersklasser</b>													
0 - 6	393 657	374 194	-	-	-	-	-	-	393 657	374 194	767 851		
7 - 17	610 529	578 408	2	36	-	-	-	-	610 531	578 444	1 188 975		
18 - 24	376 268	346 957	6 043	18 552	4	16	401	1 472	382 716	366 997	749 713		
25 - 44	701 475	526 258	456 712	546 015	1 229	4 481	81 658	111 021	1 241 074	1 187 775	2 428 849		
45 - 64	184 499	116 487	709 026	696 057	15 615	55 690	182 687	209 802	1 091 827	1 078 036	2 169 863		
65 - 79	51 923	38 704	350 120	303 667	47 894	199 156	53 188	70 234	503 125	611 761	1 114 886		
80 -	14 256	26 140	81 156	46 247	46 186	188 078	7 385	18 040	148 983	278 505	427 488		
Summa	2 332 607	2 007 148	1 603 059	1 610 574	110 928	447 421	325 319	410 569	4 371 913	4 475 712	8 847 625		
<b>Medelfolkmängden 1997 i femårsklasser</b>													
0 - 4	273 908	261 103	-	-	-	-	-	-	273 908	261 103	535 011		
5 - 9	311 546	294 913	-	-	-	-	-	-	311 546	294 913	606 459		
10 - 14	265 498	250 972	-	-	-	-	-	-	265 498	250 972	516 469		
15 - 19	257 530	244 293	135	1 065	-	1	3	24	257 668	245 382	503 049		
20 - 24	277 712	253 334	6 172	18 416	4	18	401	1 500	284 289	273 267	557 556		
25 - 29	258 761	209 053	44 250	76 779	39	179	4 581	9 879	307 630	295 889	603 519		
30 - 34	205 939	150 314	113 199	142 363	171	577	16 179	23 895	335 487	317 148	652 635		
35 - 39	132 111	92 403	140 828	158 961	339	1 280	25 244	32 662	298 522	285 305	583 826		
40 - 44	96 316	65 551	166 871	176 773	723	2 564	35 472	44 148	299 381	289 035	588 416		
45 - 49	73 960	48 815	192 722	195 991	1 684	5 278	47 238	57 667	315 602	307 750	623 352		
50 - 54	54 954	32 769	212 610	208 025	3 380	10 629	57 341	66 033	328 284	317 455	645 739		
55 - 59	29 793	18 004	164 524	157 856	4 305	15 687	44 054	47 919	242 676	239 466	482 142		
60 - 64	21 135	13 148	138 920	133 661	6 301	24 874	31 691	35 328	198 047	207 010	405 057		
65 - 69	19 700	12 586	131 264	124 318	10 069	42 651	24 005	28 718	185 057	208 273	393 330		
70 - 74	18 440	13 327	122 036	105 984	16 201	67 184	17 260	23 029	173 937	209 523	383 459		
75 - 79	14 159	13 356	98 330	73 950	22 122	91 692	10 924	17 377	145 534	196 375	341 909		
80 - 84	8 684	11 746	54 034	33 517	21 948	89 053	4 957	10 496	89 622	144 812	234 433		
85 - 89	4 268	9 250	21 476	10 418	16 254	64 664	1 803	5 222	43 800	89 553	133 353		
90 - 94	1 234	4 441	4 285	1 603	6 465	26 721	385	1 650	12 368	34 415	46 782		
95 -	183	1 240	393	124	1 338	5 985	50	259	1 963	7 607	9 570		
Summa <sup>1)</sup>	2 325 828	2 000 613	1 612 065	1 619 799	111 339	449 032	321 584	405 803	4 370 815	4 475 247	8 846 062		

1) Avrundningar gör att summeringarna ibland inte stämmer helt





## 2 Befolkningsförändringar – översikt

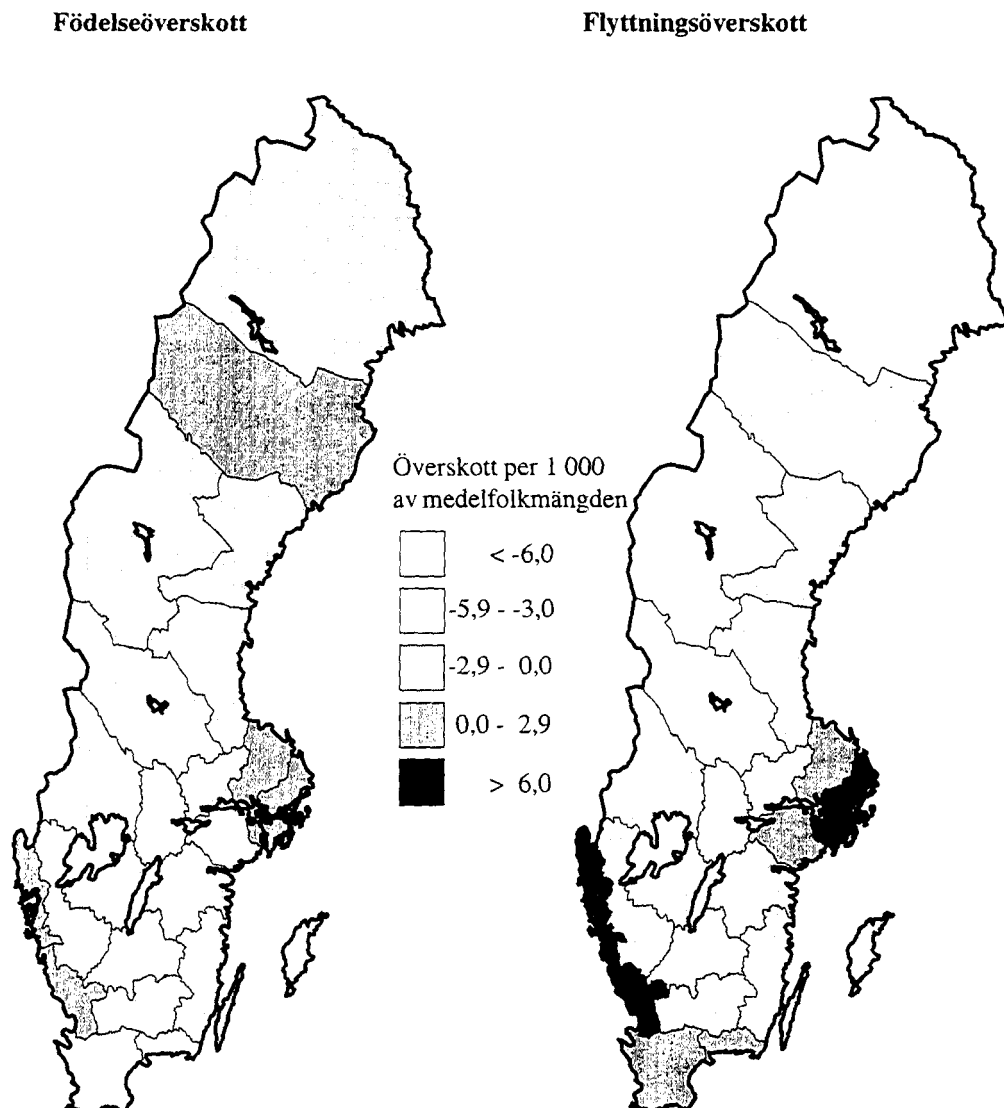
### Mycket liten folkökning

Sveriges folkmängd uppgick till 8 847 625 personer vid årsskiftet 1997/98. Under år 1997 ökade folkmängden med 3 126 personer vilket är 3 877 färre än 1996 och den minsta folkökningen på femton år.

### Diagram 2

#### Naturlig folkökning och flyttningsöverskott länsvis 1997

Natural increase of population and excess of migration by county 1997



Tabell 2.1

## Befolkningsförändringar i sammandrag 1940 - 1997

Summary of vital events 1940 - 1997

År	Naturlig folkökning			Utrikes omflyttning			Överföringar från och till obefintligregistret			Hela folkökningen
	Levande födda	Döda	Över-skott	Immi-granter	Emi-granter	Över-skott	Från	Till	Över-skott	
1940	95 778	72 748	23 030	6 784	3 102	3 682	4 478	3 210	1 268	30 129
1941	99 727	71 910	27 817	4 254	1 101	3 153	6 486	2 892	3 594	35 042
1942	113 961	63 741	50 220	3 053	940	2 113	1 971	2 711	-740	51 726
1943	125 392	66 105	59 287	6 249	687	5 562	1 929	2 956	-1 027	64 627
1944	134 991	72 284	62 707	13 340	549	12 791	1 900	2 715	-815	74 521
1945	135 373	71 901	63 472	21 126	8 261	12 865	3 599	3 456	143	76 401
1946	132 597	70 635	61 962	31 422	6 915	24 507	2 538	3 183	-645	89 936
1947	128 779	73 579	55 200	31 399	6 451	24 948	2 310	2 888	-578	78 361
1948	126 683	67 693	58 990	32 935	9 784	23 151	1 780	2 983	-1 203	82 842
1949	121 272	69 537	51 735	23 997	14 174	9 823	1 749	2 128	-379	61 293
1950	115 414	70 296	45 118	27 940	12 860	15 080	1 314	3 223	-1 909	58 289
1951	110 168	69 799	40 369	31 603	16 580	15 023	1 211	3 214	-2 003	53 389
1952	110 192	68 270	41 922	26 259	14 998	11 261	1 203	2 776	-1 573	51 610
1953	110 144	69 553	40 591	19 175	17 480	1 695	1 158	2 503	-1 345	40 941
1954	105 096	69 030	36 066	20 817	13 822	6 995	1 104	2 656	-1 552	41 509
1955	107 305	68 634	38 671	30 069	12 675	17 394	1 109	2 476	-1 367	54 698
1956	107 960	70 205	37 755	28 029	14 737	13 292	1 067	2 116	-1 049	49 998
1957	107 168	73 132	34 036	33 023	15 071	17 952	928	2 483	-1 555	50 433
1958	105 502	71 065	34 437	22 097	14 247	7 850	820	2 515	-1 695	40 592
1959	104 743	70 889	33 854	19 089	15 607	3 482	784	2 844	-2 060	35 276
1960	102 219	75 093	27 126	26 143	15 138	11 005	766	3 070	-2 304	35 827
1961	104 501	73 555	30 946	29 619	15 019	14 600	899	2 384	-1 485	44 061
1962	107 284	76 791	30 493	25 084	14 928	10 156	848	2 377	-1 529	39 120
1963	112 903	76 460	36 443	26 950	15 340	11 610	913	2 607	-1 694	46 359
1964	122 664	76 661	46 003	38 334	15 705	22 629	992	1 931	-939	67 693
1965	122 806	78 194	44 612	49 586	15 977	33 609	840	1 755	-915	77 306
1966	123 354	78 440	44 914	46 970	19 730	27 240	747	2 319	-1 572	70 582
1967	121 360	79 783	41 577	29 983	19 979	10 004	713	2 608	-1 895	49 686
1968	113 087	82 476	30 611	35 978	23 162	12 816	637	1 842	-1 205	42 222
1969	107 622	83 352	24 270	64 503	20 360	44 143	628	546	82	68 495
1970	110 150	80 026	30 124	77 326	28 653	48 673	405	168	237	79 034
1971	114 484	82 717	31 767	42 615	39 560	3 055	288	379	-91	34 731
1972	112 273	84 056	28 217	29 894	41 579	-11 685	207	1 048	-841	15 691
1973	109 663	85 640	24 023	29 443	40 342	-10 899	219	1 254	-1 035	12 089
1974	109 874	86 316	23 558	37 430	28 352	9 078	323	1 083	-760	31 876
1975	103 632	88 208	15 424	44 133	27 249	16 884	310	914	-604	31 704
1976	98 345	90 677	7 668	45 492	25 522	19 970	233	389	-156	27 482
1977	96 057	88 202	7 855	44 005	21 078	22 927	254	532	-278	30 504
1978	93 248	89 681	3 567	36 187	22 168	14 019	187	557	-370	17 216
1979	96 255	91 074	5 181	37 025	23 467	13 558	158	260	-102	18 637
1980	97 064	91 800	5 264	39 426	29 839	9 587	140	222	-82	14 769
1981	94 065	92 034	2 031	32 272	29 440	2 832	71	108	-37	4 826
1982	92 748	90 671	2 077	30 381	28 381	2 000	84	241	-157	3 920
1983	91 780	90 791	989	27 495	25 269	2 226	80	397	-317	2 898
1984	93 889	90 483	3 406	31 486	22 825	8 661	105	199	-94	11 973
1985	98 463	94 032	4 431	33 127	22 036	11 091	67	155	-88	15 434
1986	101 950	93 295	8 655	39 487	24 495	14 992	89	492	-403	23 244
1987	104 699	93 307	11 392	42 666	20 673	21 993	101	1 187	-1 086	32 299
1988	112 080	96 743	15 337	51 092	21 461	29 631	208	347	-139	44 829
1989	116 023	92 110	23 913	65 866	21 484	44 382	115	304	-189	68 106
1990	123 938	95 161	28 777	60 048	25 196	34 852	132	178	-46	63 583
1991	123 737	95 202	28 535	49 731	24 745	24 986	75	101	-26	53 495
1992	122 848	94 710	28 138	45 348	25 726	19 622	71	126	-55	47 705
1993	117 998	97 008	20 990	61 872	29 874	31 998	63	219	-156	52 832
1994	112 257	91 844	20 413	83 598	32 661	50 937	55	290	-235	71 115
1995	103 422	93 955	9 467	45 887	33 984	11 903	64	485	-421	20 949
1996	95 297	94 133	1 164	39 895	33 884	6 011	60	381	-321	6 854
1997	90 502	93 326	-2 824	44 818	38 543	6 275	54	531	-477	2 974



**Tabell 2.1 (forts)**  
**Befolkningsförändringar i sammandrag 1940 - 1997**

År	Vigslar	Skils- mässor	Natura- lise- ringar	Död- födda	Döda under första levnadsåret			Därav under första levnadsdygnet		
					Män	Kvinnor	Samtliga	Män	Kvinnor	Samtliga
					1940	59 166	3 489	454	2 819	2 174
1941	58 102	3 535	428	2 589	2 096	1 589	3 685	353	306	659
1942	63 659	4 212	431	2 607	1 928	1 409	3 337	412	293	705
1943	62 803	4 747	777	2 801	2 127	1 502	3 629	462	330	792
1944	64 627	5 423	731	3 187	2 469	1 726	4 195	492	370	862
1945	64 280	6 463	1 145	3 330	2 351	1 703	4 054	517	380	897
1946	63 800	6 988	1 967	2 935	2 008	1 508	3 516	518	321	839
1947	59 670	7 058	2 404	2 786	1 867	1 401	3 268	440	324	764
1948	58 009	6 782	3 689	2 512	1 753	1 183	2 936	445	295	740
1949	55 288	7 609	2 968	2 489	1 632	1 191	2 823	436	313	749
1950	54 222	8 008	2 342	2 340	1 410	1 011	2 421	372	263	635
1951	54 247	8 431	2 610	2 163	1 385	993	2 378	376	248	624
1952	53 314	8 185	6 253	2 052	1 264	943	2 207	338	259	597
1953	53 152	8 393	8 327	2 007	1 191	873	2 064	314	237	551
1954	53 008	8 588	9 235	1 811	1 191	775	1 966	323	217	540
1955	52 250	8 785	10 686	1 819	1 070	801	1 871	314	220	534
1956	51 719	8 608	9 450	1 836	1 067	804	1 871	321	242	563
1957	52 529	8 858	9 068	1 700	1 091	813	1 904	316	240	556
1958	50 785	8 657	9 359	1 673	987	691	1 678	286	208	494
1959	50 168	8 761	10 727	1 576	1 043	699	1 742	308	196	504
1960	50 149	8 958	8 452	1 418	993	706	1 699	406	248	654
1961	52 449	8 696	7 745	1 340	950	697	1 647	286	247	533
1962	53 913	8 849	8 432	1 348	971	684	1 655	328	239	567
1963	53 480	8 496	9 522	1 367	1 014	721	1 735	340	223	563
1964	58 439	9 169	9 819	1 391	1 001	743	1 744	308	248	556
1965	59 963	9 563	10 529	1 268	926	713	1 639	320	234	554
1966	61 101	10 288	11 535	1 237	922	627	1 549	303	196	499
1967	56 561	10 722	9 431	1 157	892	668	1 560	311	228	539
1968	52 291	11 228	8 164	1 026	864	614	1 478	293	229	522
1969	48 357	12 140	11 655	871	773	491	1 264	262	137	399
1970	43 278	12 943	11 539	929	711	501	1 212	245	149	394
1971	39 918	13 540	9 421	905	740	530	1 270	238	174	412
1972	38 636	15 179	10 305	764	734	481	1 215	243	133	376
1973	38 251	16 021	12 900	788	609	473	1 082	215	163	378
1974	44 864	26 802	16 153	732	597	453	1 050	200	135	335
1975	44 103	25 383	16 705	603	522	372	894	164	121	285
1976	44 790	21 702	22 089	545	460	358	818	122	111	233
1977	40 370	20 391	24 907	492	445	328	773	125	99	224
1978	37 844	20 317	23 146	455	424	303	727	104	77	181
1979	37 300	20 322	23 553	442	417	304	721	105	85	190
1980	37 569	19 887	20 833	436	402	269	671	114	59	173
1981	37 793	20 198	18 858	380	355	298	653	83	73	156
1982	37 051	20 766	18 303	374	341	294	635	82	84	166
1983	36 210	20 618	18 327	340	333	313	646	77	54	131
1984	36 849	20 377	21 844	381	350	251	601	74	59	133
1985	38 297	19 763	20 498	388	366	300	666	73	59	132
1986	38 906	19 107	20 695	423	346	259	605	86	60	146
1987	41 223	18 426	19 958	412	358	283	641	70	63	133
1988	44 229	17 746	17 966	422	380	272	652	88	53	141
1989	108 919	18 862	17 552	423	392	278	670	90	63	153
1990	40 477	19 357	16 770	443	421	318	739	93	82	175
1991	36 836	20 149	27 663	464	421	340	761	72	75	147
1992	37 173	21 907	29 389	396	378	279	657	70	57	127
1993	34 005	21 673	42 659	400	331	240	571	72	57	129
1994	34 203	22 237	35 084	348	280	219	499	72	51	123
1995	33 642	22 528	34 361	350	250	179	429	51	51	102
1996	33 484	21 377	25 552	330	204	173	377	38	42	80
1997	32 313	21 009	28 884	314	190	138	328	58	30	88

**Tabell 2.1 (forts)**  
**Befolkningsförändringar i sammandrag 1940 - 1997**

År	Naturlig folkökning			Utrikes omflyttning			Överföringar från och till obefintligregistret			Hela folkökningen
	Levande födda	Döda	Överskott	Immi-granter	Emi-granter	Överskott	Från	Till	Överskott	
<b>På 1 000 av medelfolkmängden</b>										
1940	15,07	11,44	3,63	1,07	0,49	0,58	0,70	0,51	0,20	4,74
1941	15,61	11,26	4,35	0,67	0,17	0,49	1,03	0,46	0,57	5,48
1942	17,72	9,91	7,81	0,47	0,15	0,33	0,31	0,42	-0,12	8,04
1943	19,32	10,18	9,14	0,96	0,11	0,86	0,30	0,46	-0,16	9,96
1944	20,58	11,02	9,56	2,03	0,08	1,95	0,29	0,41	-0,12	11,36
1945	20,40	10,84	9,56	3,18	1,24	1,94	0,54	0,52	0,02	11,51
1946	19,74	10,51	9,23	4,68	1,03	3,65	0,38	0,47	-0,10	13,93
1947	18,93	10,82	8,11	4,62	0,95	3,67	0,34	0,42	-0,08	11,52
1948	18,40	9,83	8,57	4,78	1,42	3,36	0,26	0,43	-0,17	12,03
1949	17,44	10,00	7,44	3,45	2,04	1,41	0,25	0,31	-0,05	8,81
1950	16,45	10,02	6,43	3,98	1,83	2,15	0,19	0,46	-0,27	8,31
1951	15,58	9,87	5,71	4,47	2,34	2,12	0,17	0,45	-0,28	7,55
1952	15,47	9,58	5,89	3,69	2,11	1,58	0,17	0,39	-0,22	7,24
1953	15,36	9,70	5,66	2,67	2,44	0,24	0,16	0,35	-0,19	5,71
1954	14,57	9,57	5,00	2,89	1,92	0,97	0,15	0,37	-0,22	5,75
1955	14,78	9,45	5,33	4,14	1,75	2,40	0,15	0,34	-0,19	7,53
1956	14,76	9,60	5,16	3,83	2,01	1,82	0,15	0,29	-0,14	6,84
1957	14,55	9,93	4,62	4,48	2,05	2,44	0,13	0,34	-0,21	6,85
1958	14,24	9,59	4,65	2,98	1,92	1,06	0,11	0,34	-0,23	5,48
1959	14,07	9,52	4,55	2,56	2,10	0,47	0,11	0,38	-0,28	4,74
1960	13,66	10,04	3,62	3,49	2,02	1,47	0,10	0,41	-0,31	4,79
1961	13,90	9,78	4,12	3,94	2,00	1,94	0,12	0,32	-0,20	5,86
1962	14,19	10,16	4,03	3,32	1,97	1,34	0,11	0,31	-0,20	5,17
1963	14,85	10,05	4,80	3,54	2,02	1,53	0,12	0,34	-0,22	6,10
1964	16,01	10,01	6,00	5,00	2,05	2,95	0,13	0,25	-0,12	8,84
1965	15,88	10,11	5,77	6,41	2,07	4,35	0,11	0,23	-0,12	10,00
1966	15,80	10,05	5,75	6,02	2,53	3,49	0,10	0,30	-0,20	9,04
1967	15,42	10,14	5,28	3,81	2,54	1,27	0,09	0,33	-0,24	6,32
1968	14,29	10,42	3,87	4,55	2,93	1,62	0,08	0,23	-0,15	5,34
1969	13,51	10,46	3,05	8,10	2,56	5,54	0,08	0,07	0,01	8,60
1970	13,70	9,95	3,75	9,61	3,56	6,05	0,05	0,02	0,03	9,83
1971	14,14	10,21	3,92	5,26	4,88	0,38	0,04	0,05	-0,01	4,29
1972	13,82	10,35	3,47	3,68	5,12	-1,44	0,03	0,13	-0,10	1,93
1973	13,48	10,53	2,95	3,62	4,96	-1,34	0,03	0,15	-0,13	1,49
1974	13,46	10,58	2,89	4,59	3,47	1,11	0,04	0,13	-0,09	3,91
1975	12,65	10,77	1,88	5,39	3,33	2,06	0,04	0,11	-0,07	3,87
1976	11,96	11,03	0,93	5,53	3,10	2,43	0,03	0,05	-0,02	3,34
1977	11,64	10,69	0,95	5,33	2,55	2,78	0,03	0,06	-0,03	3,70
1978	11,27	10,84	0,43	4,37	2,68	1,69	0,02	0,07	-0,04	2,08
1979	11,61	10,98	0,62	4,46	2,83	1,63	0,02	0,03	-0,01	2,25
1980	11,68	11,05	0,63	4,74	3,59	1,15	0,02	0,03	-0,01	1,78
1981	11,31	11,06	0,24	3,88	3,54	0,34	0,01	0,01	0,00	0,58
1982	11,14	10,89	0,25	3,65	3,41	0,24	0,01	0,03	-0,02	0,47
1983	11,02	10,90	0,12	3,30	3,03	0,27	0,01	0,05	-0,04	0,35
1984	11,26	10,85	0,41	3,78	2,74	1,04	0,01	0,02	-0,01	1,44
1985	11,79	11,26	0,53	3,97	2,64	1,33	0,01	0,02	-0,01	1,85
1986	12,18	11,15	1,03	4,72	2,93	1,79	0,01	0,06	-0,05	2,78
1987	12,47	11,11	1,36	5,08	2,46	2,62	0,01	0,14	-0,13	3,88
1988	13,29	11,47	1,82	6,06	2,54	3,51	0,02	0,04	-0,02	5,31
1989	13,66	10,85	2,82	7,75	2,53	5,22	0,01	0,04	-0,02	8,01
1990	14,48	11,12	3,36	7,02	2,94	4,07	0,02	0,02	-0,01	7,43
1991	14,36	11,05	3,31	5,77	2,87	2,90	0,01	0,01	0,00	6,21
1992	14,17	10,93	3,25	5,23	2,97	2,26	0,01	0,01	-0,01	5,50
1993	13,53	11,13	2,41	7,10	3,43	3,67	0,01	0,03	-0,02	6,06
1994	12,78	10,46	2,32	9,52	3,72	5,80	0,01	0,03	-0,03	8,10
1995	11,72	10,64	1,07	5,20	3,85	1,35	0,01	0,05	-0,05	2,37
1996	10,78	10,65	0,13	4,51	3,83	0,68	0,01	0,04	-0,04	0,78
1997	10,23	10,56	-0,32	5,06	4,35	0,71	0,01	0,06	-0,04	0,34

**Tabell 2.1 (forts)**  
**Befolkningsförändringar i sammandrag 1940 - 1997**

År	Vigda	Skilda	Natura- lise- ringar	Död- födda 1)	Döda under första levnads- året 2)			Därav under första levnads- dygnet 2)		
					Män	Kvinnor	Samtliga	Män	Kvinnor	Samtliga
<b>På 1 000 av medelfolkvärdet</b>										
1940	9,31	0,55	0,07	29,43	44,16	34,03	39,24	7,60	6,25	6,94
1941	9,09	0,56	0,07	25,30	40,98	32,71	36,95	6,90	6,30	6,61
1942	9,90	0,65	0,07	22,36	32,90	25,45	29,28	7,03	5,29	6,19
1943	9,68	0,73	0,12	21,85	33,06	24,60	28,94	7,18	5,40	6,32
1944	9,85	0,83	0,11	23,06	35,41	26,45	31,08	7,06	5,67	6,39
1945	9,69	0,97	0,17	24,01	33,61	26,03	29,95	7,39	5,81	6,63
1946	9,50	1,04	0,29	21,66	29,43	23,43	26,52	7,59	4,99	6,33
1947	8,77	1,04	0,35	21,18	28,19	22,40	25,38	6,64	5,18	5,93
1948	8,43	0,99	0,54	19,44	26,97	19,18	23,18	6,85	4,78	5,84
1949	7,95	1,09	0,43	20,11	26,12	20,26	23,28	6,98	5,23	6,18
1950	7,73	1,14	0,33	19,87	23,64	18,13	20,98	6,24	4,72	5,50
1951	7,67	1,19	0,37	19,26	24,38	18,61	21,59	6,62	4,65	5,66
1952	7,48	1,15	0,88	18,28	22,22	17,69	20,03	5,94	4,86	5,42
1953	7,41	1,17	1,16	17,90	20,95	16,38	18,74	5,52	4,45	5,00
1954	7,35	1,19	1,28	16,94	21,98	15,22	18,71	5,96	4,26	5,14
1955	7,19	1,21	1,47	16,67	19,37	15,38	17,44	5,69	4,22	4,98
1956	7,07	1,18	1,29	16,72	19,04	15,48	17,33	5,73	4,66	5,21
1957	7,13	1,20	1,23	15,62	19,89	15,54	17,77	5,76	4,59	5,19
1958	6,85	1,17	1,26	15,61	18,11	13,55	15,90	5,25	4,08	4,68
1959	6,73	1,18	1,44	14,82	19,24	13,84	16,63	5,68	3,88	4,81
1960	6,70	1,20	1,13	13,68	18,95	14,17	16,62	7,75	4,98	6,40
1961	6,97	1,16	1,03	12,66	17,66	13,75	15,76	5,32	4,87	5,10
1962	7,13	1,17	1,12	12,41	17,62	13,11	15,43	5,95	4,58	5,29
1963	7,03	1,12	1,25	11,96	17,39	13,21	15,37	5,83	4,09	4,99
1964	7,63	1,20	1,28	11,21	15,92	12,43	14,22	4,90	4,15	4,53
1965	7,75	1,24	1,36	10,22	14,66	11,95	13,35	5,07	3,92	4,51
1966	7,83	1,32	1,48	9,93	14,49	10,50	12,56	4,76	3,28	4,05
1967	7,19	1,36	1,20	9,44	14,27	11,35	12,85	4,97	3,88	4,44
1968	6,61	1,42	1,03	8,99	14,87	11,17	13,07	5,04	4,17	4,62
1969	6,07	1,52	1,46	8,03	13,90	9,44	11,74	4,71	2,63	3,71
1970	5,38	1,61	1,43	8,36	12,57	9,35	11,00	4,33	2,78	3,58
1971	4,93	1,67	1,16	7,84	12,53	9,57	11,09	4,03	3,14	3,60
1972	4,76	1,87	1,27	6,76	12,68	8,85	10,82	4,20	2,45	3,35
1973	4,70	1,97	1,59	7,13	10,80	8,88	9,87	3,81	3,06	3,45
1974	5,50	3,28	1,98	6,62	10,55	8,50	9,56	3,53	2,53	3,05
1975	5,38	3,10	2,04	5,79	9,80	7,38	8,63	3,08	2,40	2,75
1976	5,45	2,64	2,69	5,51	9,10	7,49	8,32	2,41	2,32	2,37
1977	4,89	2,47	3,02	5,10	8,98	7,05	8,05	2,52	2,13	2,33
1978	4,57	2,45	2,80	4,86	8,86	6,67	7,80	2,17	1,70	1,94
1979	4,50	2,45	2,84	4,57	8,44	6,49	7,49	2,12	1,81	1,97
1980	4,52	2,39	2,51	4,47	8,06	5,70	6,91	2,29	1,25	1,78
1981	4,54	2,43	2,27	4,02	7,38	6,49	6,94	1,72	1,59	1,66
1982	4,45	2,49	2,20	4,02	7,14	6,53	6,85	1,72	1,87	1,79
1983	4,35	2,48	2,20	3,69	7,04	7,04	7,04	1,63	1,21	1,43
1984	4,42	2,44	2,62	4,04	7,24	5,51	6,40	1,53	1,30	1,42
1985	4,59	2,37	2,45	3,93	7,21	6,29	6,76	1,44	1,24	1,34
1986	4,65	2,28	2,47	4,13	6,60	5,23	5,93	1,64	1,21	1,43
1987	4,91	2,19	2,37	3,92	6,68	5,53	6,12	1,31	1,23	1,27
1988	5,24	2,10	2,13	3,75	6,57	5,01	5,82	1,52	0,98	1,26
1989	12,82	2,22	2,07	3,63	6,57	4,93	5,77	1,51	1,12	1,32
1990	4,73	2,26	1,96	3,56	6,62	5,27	5,96	1,46	1,36	1,41
1991	4,27	2,34	3,21	3,74	6,61	5,67	6,15	1,13	1,25	1,19
1992	4,29	2,53	3,39	3,21	5,98	4,68	5,35	1,11	0,96	1,03
1993	3,90	2,49	4,89	3,38	5,49	4,16	4,84	1,19	0,99	1,09
1994	3,90	2,53	4,00	3,09	4,88	3,99	4,45	1,26	0,93	1,10
1995	3,81	2,55	3,89	3,37	4,70	3,57	4,15	0,96	1,02	0,99
1996	3,79	2,42	2,89	3,45	4,19	3,71	3,96	0,78	0,90	0,84
1997	3,65	2,37	3,27	3,46	4,09	3,14	3,62	1,25	0,68	0,97

1) Dödfödda har räknats på 1 000 av antalet levande födda och dödfödda. 2) Döda under första levnadsåret och döda under första levnadsdygnet är räknade på 1 000 av antalet levande födda.

**Tabell 2.2**  
**Befolkningsförändringar länsvis 1997**  
 Population changes by county 1997

Län	Folkmängd 1996-12-31 1)	Naturlig folkökning			Inrikes omflyttning		Utrikes omflyttning			Överföringar från och till obefintligregistret			
		Levande födda	Döda	Över- skott	Inflyt- tade	Utflyt- tade	Över- skott	Immi- granter	Emi- granter	Över- skott	Från	Till	Över- skott
Stockholms län	1 744 330	20 646	15 752	4 894	36 867	25 347	11 520	14 359	12 224	2 135	19	33	-14
Uppsala län	289 153	3 123	2 379	744	10 726	10 534	192	1 941	1 537	404	2	36	-
Södermanlands län	257 383	2 347	2 815	-468	6 948	7 248	-300	1 105	791	314	3	64	-61
Östergötlands län	415 659	4 175	4 412	-237	8 870	10 116	-1 246	1 588	1 346	242	-	64	-64
Jönköpings län	311 765	3 188	3 363	-175	7 331	7 831	-500	1 018	911	107	1	5	-4
Kronobergs län	179 655	1 764	1 841	-77	4 357	5 205	-848	865	564	301	-	3	-
Kalmar län	241 896	2 057	2 911	-854	5 032	6 160	-1 128	854	606	248	-	12	-12
Gotlands län	57 971	542	631	-89	1 570	1 659	-89	102	109	-7	1	-	-
Blekinge län	151 972	1 360	1 819	-459	3 745	3 759	-14	639	444	195	-	2	-2
Skåne län	1 114 368	11 343	11 986	-643	17 148	14 687	2 461	5 967	5 546	421	8	73	-65
Hallands län	270 060	2 791	2 699	92	8 040	7 097	943	1 216	956	260	2	27	-25
Göteborgs och Bohus län	775 638	8 649	8 085	564	21 873	19 406	2 467	5 154	4 929	225	4	34	-30
Älvsborgs län	448 074	4 480	4 748	-268	10 394	11 164	-770	1 466	1 337	129	2	41	-39
Skaraborgs län	278 263	2 651	3 148	-497	5 209	6 619	-1 410	871	696	175	3	1	2
Värmlands län	282 147	2 570	3 527	-957	5 155	6 317	-1 162	1 141	976	165	3	27	-24
Örebro län	275 855	2 738	3 264	-526	6 185	6 753	-568	1 124	702	422	1	40	-39
Västmanlands län	259 987	2 454	2 682	-228	5 543	6 965	-1 422	1 136	927	209	1	8	-7
Kopparbergs län	288 171	2 508	3 583	-1 075	5 250	7 040	-1 790	663	730	-67	-	9	-9
Gävleborgs län	286 789	2 528	3 399	-871	5 216	6 491	-1 275	736	721	15	1	33	-32
Västernorrlands län	256 587	2 282	3 281	-999	4 822	6 278	-1 456	773	528	245	-	11	-11
Jämtlands län	134 561	1 210	1 704	-494	3 383	4 204	-821	267	366	-99	-	1	-
Västerbottens län	259 895	2 645	2 604	41	6 158	7 058	-900	849	740	109	-	-	-
Norrbottnens län	264 320	2 451	2 693	-242	4 254	6 138	-1 884	984	857	127	3	7	-4
Hela riket	8 844 499	90 502	93 326	-2 824	194 076	194 076	-	44 818	38 543	6 275	54	531	-477

1) Enligt indelningen 1 januari 1997

2) Se avsnittet "Inledning", punkt 10, där bristen på överensstämmelse mellan folkmängdsredovisningen och befolkningsförändringar utreds.

Hela folkökningen	Folkmängd 1996-12-31 (+) tillkomna (-) avgångna (-) folkmängd 1997-12-31 2)	Folkmängd 1997-12-31 1)	På 1 000 av medelfolkmängden									Folkökning
			Naturlig folkökning			Inrikes omflyttning			Utrikes omflyttning			
			Levande födda	Döda	Överskott	Inflyttade	Utflyttade	Överskott	Immi-granter	Emi-granter	Överskott	
18 535	-59	1 762 924	11,77	8,98	2,79	21,02	14,45	6,57	8,19	6,97	1,22	10,57
1 340	20	290 473	10,78	8,21	2,57	37,01	36,35	0,66	6,70	5,30	1,39	4,62
-515	-2	256 870	9,13	10,95	-1,82	27,02	28,19	-1,17	4,30	3,08	1,22	-2,00
-1 305	-6	414 360	10,06	10,63	-0,57	21,37	24,38	-3,00	3,83	3,24	0,58	-3,14
-572	-7	311 200	10,23	10,80	-0,56	23,54	25,14	-1,61	3,27	2,92	0,34	-1,84
-624	10	179 021	9,84	10,27	-0,43	24,29	29,02	-4,73	4,82	3,14	1,68	-3,48
-1 746	-10	240 160	8,53	12,08	-3,54	20,88	25,56	-4,68	3,54	2,51	1,03	-7,24
-185	-5	57 791	9,36	10,90	-1,54	27,12	28,66	-1,54	1,76	1,88	-0,12	-3,20
-280	0	151 692	8,96	11,98	-3,02	24,67	24,76	-0,09	4,21	2,92	1,28	-1,84
2 174	-61	1 116 603	10,17	10,75	-0,58	15,37	13,17	2,21	5,35	4,97	0,38	1,95
1 270	5	271 325	10,31	9,97	0,34	29,70	26,22	3,48	4,49	3,53	0,96	4,69
3 226	25	778 839	11,13	10,40	0,73	28,14	24,97	3,17	6,63	6,34	0,29	4,15
-948	-1	447 127	10,01	10,61	-0,60	23,22	24,94	-1,72	3,28	2,99	0,29	-2,12
-1 730	20	276 513	9,56	11,35	-1,79	18,78	23,86	-5,08	3,14	2,51	0,63	-6,24
-1 978	-9	280 178	9,14	12,54	-3,40	18,33	22,47	-4,13	4,06	3,47	0,59	-7,04
-711	-19	275 163	9,94	11,85	-1,91	22,45	24,51	-2,06	4,08	2,55	1,53	-2,58
-1 448	-2	258 541	9,47	10,34	-0,88	21,38	26,86	-5,48	4,38	3,58	0,81	-5,59
-2 941	-2	285 232	8,75	12,50	-3,75	18,31	24,56	-6,24	2,31	2,55	-0,23	-10,26
-2 163	-10	284 636	8,85	11,90	-3,05	18,26	22,72	-4,46	2,58	2,52	0,05	-7,57
-2 221	12	254 354	8,93	12,84	-3,91	18,87	24,57	-5,70	3,03	2,07	0,96	-8,69
-1 414	4	133 143	9,04	12,73	-3,69	25,27	31,41	-6,13	1,99	2,73	-0,74	-10,56
-750	-18	259 163	10,19	10,03	0,16	23,73	27,20	-3,47	3,27	2,85	0,42	-2,89
-2 003	0	262 317	9,31	10,23	-0,92	16,16	23,31	-7,15	3,74	3,25	0,48	-7,61
2 974	-152	8 847 625	10,23	10,55	-0,32	21,94	21,94	0,00	5,07	4,36	0,71	0,34

**Tabell 2.3**  
**Befolkningsförändringar civilståndsvís 1997**  
 Population changes by marital status 1997

	Män					Kvinnor				
	Ogifta	Gifta	Änklingar	Frånskilda	Samtliga	Ogifta	Gifta	Änkor	Frånskilda	Samtliga
Folkmängd 1996-12-31	2 319 049	1 621 070	111 749	317 849	4 369 717	1 994 078	1 629 024	450 643	401 037	4 474 782
<b>Tillkomna under året</b>										
Levande födda	46 511	.	.	.	46 511	43 991	.	.	.	43 991
Gifta första gången	.	25 338	.	.	.	.	25 011	.	.	.
Omgifta änklingar och änkor	.	443	.	.	.	.	327	.	.	.
Omgifta frånskilda	.	7 248	.	.	.	.	6 975	.	.	.
Nyblivna änklingar och änkor	.	.	9 931	.	.	.	.	23 176	.	.
Nyblivna frånskilda	.	.	.	20 550	.	.	.	.	21 009	.
Immigranter	13 145	8 244	102	987	22 478	11 694	9 556	265	825	22 340
Från obefintlig-registret	31	2	-	11	44	5	1	-	4	10
Samtliga	59 687	41 275	10 033	21 548	69 033	55 690	41 870	23 441	21 838	66 341
<b>Avgångna under året</b>										
Gifta första gången	25 338	.	.	.	.	25 011	.	.	.	.
Omgifta änklingar och änkor	.	.	443	.	.	.	.	327	.	.
Omgifta frånskilda	.	.	.	7 248	.	.	.	.	6 975	.
Nyblivna änklingar och änkor	.	9 931	.	.	.	.	23 176	.	.	.
Nyblivna frånskilda	.	20 550	.	.	.	.	21 009	.	.	.
Döda	7 926	23 339	10 310	5 135	46 710	5 838	10 188	26 132	4 458	46 616
Emigranter	11 768	6 165	128	1 767	19 828	10 934	6 074	391	1 316	18 715
Till obefintlig-registret	204	62	1	75	342	116	50	3	20	189
Samtliga	45 236	60 047	10 882	14 225	66 880	41 899	60 497	26 853	12 769	65 520
Ökning	14 451	-18 772	-849	7 323	2 153	13 791	-18 627	-3 412	9 069	821
Folkmängd 1996-12-31 + tillkomna - avgångna - folkmängd 1997-12-31	893	-761	-28	-147	-43	721	-177	-190	-463	-109
Folkmängd 1997-12-31	2 332 607	1 603 059	110 928	325 319	4 371 913	2 007 148	1 610 574	447 421	410 569	4 475 712

Tabell 2.4

## Folkökning länsvis 1993 - 1997

Increase of population by county 1993 - 1997

Län	Folkökning					Folkökning på 1 000 av medelfolkmängden				
	1993	1994	1995	1996	1997	1993	1994	1995	1996	1997
Stockholms län	16 390	22 272	17 254	18 574	18 594	9,76	13,12	10,05	10,71	10,60
Uppsala län	4 396	3 636	1 833	678	1 320	15,65	12,76	6,37	2,35	4,55
Södermanlands län	1 341	594	-1 093	-1 317	-513	5,18	2,28	-4,22	-5,10	-2,00
Östergötlands län	2 944	4 391	840	-784	-1 299	7,18	10,62	2,02	-1,88	-3,13
Jönköpings län	1 005	1 622	192	-921	-565	3,23	5,20	0,61	-2,95	-1,81
Kronobergs län	688	1 098	-370	-722	-634	3,83	6,09	-2,05	-4,01	-3,54
Kalmar län	616	1 529	-685	-1 476	-1 736	2,54	6,28	-2,81	-6,08	-7,20
Gotlands län	173	486	-117	-149	-180	3,00	8,38	-2,01	-2,57	-3,11
Blekinge län	587	1 163	-279	-765	-280	3,87	7,63	-1,83	-5,02	-1,84
Kristianstads län	252	1 326	138	-1 107	.	0,85	4,51	0,47	-3,76	.
Malmöhus län	6 426	11 293	5 607	3 744	.	8,06	14,01	6,89	4,57	.
Skåne län	.	.	.	.	2 235	.	.	.	.	2,00
Hallands län	3 435	3 460	1 271	722	1 265	13,06	12,99	4,73	2,68	4,67
Göteborgs och Bohus län	6 589	10 156	5 781	5 263	3 201	8,77	13,37	7,53	6,81	4,12
Älvsborgs län	1 516	2 330	-243	-1 450	-947	3,39	5,19	-0,54	-3,23	-2,12
Skaraborgs län	386	675	-410	-1 248	-1 750	1,38	2,41	-1,47	-4,47	-6,31
Värmlands län	529	278	-1 487	-1 864	-1 969	1,85	0,97	-5,22	-6,58	-7,00
Örebro län	1 207	1 296	-411	-562	-692	4,39	4,69	-1,49	-2,04	-2,51
Västmanlands län	836	821	-652	-1 114	-1 446	3,20	3,14	-2,49	-4,28	-5,58
Dalarnas län	270	688	-1 247	-1 785	-2 939	0,92	2,36	-4,29	-6,18	-10,25
Gävleborgs län	422	42	-1 145	-1 720	-2 153	1,45	0,14	-3,96	-5,98	-7,54
Västernorrlands län	-262	-272	-2 005	-1 703	-2 233	-1,00	-1,04	-7,73	-6,62	-8,74
Jämtlands län	163	228	-717	-1 023	-1 418	1,19	1,67	-5,27	-7,57	-10,59
Västerbottens län	2 184	1 604	697	-577	-732	8,49	6,19	2,68	-2,22	-2,82
Norrbottnens län	1 003	556	-1 637	-1 691	-2 003	3,76	2,07	-6,14	-6,38	-7,61
Hela riket	53 096	71 272	21 115	7 003	3 126	6,09	8,11	2,39	0,79	0,35

## 3 Födda

### Lägsta fruktsamheten någonsin

För första gången sedan 1809 översteg antalet döda antalet födda. Födelseunderskottet uppgick till 2 895. År 1996 hade vi ett födelseöverskott på 1 164.

Sedan 1992 minskar barnafödandet. År 1997 föddes 90 383 barn vilket är en minskning med 4 914 jämfört med 1996. Minskningen gick långsammare under 1997 än under åren närmast före.

Den summerade fruktsamheten för 1997 är 1,52. D.v.s. en kvinna beräknas få 1,52 barn under hela sin reproduktionstid enligt 1997 års fruktsamhet. Det är den lägsta fruktsamhet som någonsin redovisats i den svenska befolkningsstatistiken, d.v.s. sedan 1749 då SCB:s föregångare Tabellverket grundades. Det låga fruktsamhetstalet beror till stor del på att unga kvinnor väntar med att föda barn.

Många europeiska länder har dock betydligt lägre fruktsamhetstal. 1996 hade Spanien 1,15, Tjeckien 1,18 och Tyskland 1,29. Sedan i början av 1970-talet har Tyskland haft födelseunderskott. I västra delen av Tyskland har fruktsamhetstalet legat under 1,50 i mer än 20 år. I östra delen av Tyskland har fruktsamheten varierat mellan 0,77 och 0,93 under åren 1992-96. Även om födelsetalen är låga i många länder i Europa torde de bakomliggande orsakerna variera mellan länderna.

De högsta fruktsamhetstalen i Europa hade Island, Irland och Norge.

Det allmänna födelsetalet (antal födda per 1000 av folkmängden) var 10,2 för år 1997.

### Definitioner och begrepp

#### Födda

Nyfött barn folkbokförs i den församling, i vilken modern vid nedkomsten var folkbokförd. Om hon var upptagen i obefintlig-registret eller vid nedkomsten inte bokförd någonstans folkbokförs barnet i den församling där nedkomsten skedde.

Med levande fött barn avses nyfödd som efter födelsen andats eller visat andra tecken på liv såsom hjärtslag, pulsationer i navelsträngen eller tydliga, spontana rörelser av skelettmuskulaturen. Med dödfött barn avses nyfödd som avlidit efter utgången av tjuugoåttonde havandeskapsveckan (eller, vid ovissheit om tiden, är minst 35 cm lång).

Under 1973 ändrades aviseringarna till SCB av nyfödda. Tidigare angavs barnets ordningsnummer endast för barn födda i bestående äktenskap ingångna 1950 eller senare. Ordningsnumret avsåg makarnas samtliga gemensamma barn såväl levande födda som dödfödda. Från mitten av 1973 innehåller födelseaviseringarna i stället det antal barn som modern oavsett civilstånd, tidigare fött, dels levande, dels dödfödda. Detta har av SCB räknats upp till att avse det nyfödda barnets ordningsnummer.

Den 1 juli 1979 ändrades medborgarskapslagstiftningen. Ändringen avser barn, vars far har utländskt medborgarskap och mor svenskt medborgarskap. Före den 1 juli 1979 blev dessa barn vid födseln utländska medborgare men blir nu svenska medborgare.

Bestämmelsen att barn till svensk mor alltid blir svensk medborgare medför att barn vid födseln i större utsträckning än tidigare förvärvar dubbelt medborgarskap. Inom den svenska folkbokföringen registreras dock enbart det svenska medborgarskapet.

Begreppet född inom respektive utom äktenskapet har med utgången av 1976 utgått ur all lagstiftning. Redovisningen av födda görs från och med 1977 efter moderns civilstånd i samma utsträckning som tidigare för födda inom respektive utom äktenskapet.

I tabell 3.6 redovisas födda efter ordningsnummer i kombination med föräldrarnas vigselår. Här avses ordningsnummer enligt modern oavsett om något barn är fött före vigseln.

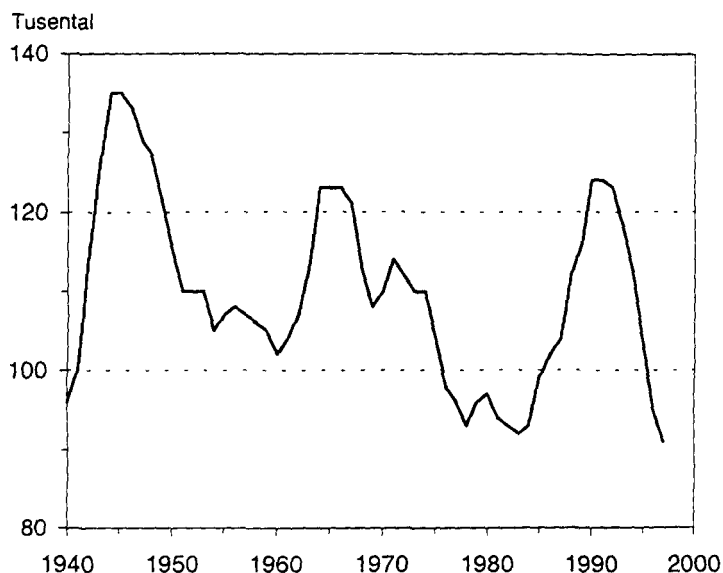
### Barn till moder som inte är folkbokförd

Under senare år har många barn fötts av flyktingar som inte är folkbokförda i Sverige. Dessa barn räknas som födda i Sverige och ingår i befolkningsstatistiken, vilket inte mödrarna gör. Detta förhållande har lett till att för höga fruktsamhetstal redovisats för kvinnor från några länder, främst från f.d. Jugoslavien. Tabellerna 3.14, 3.17, 3.18 och 3.19 som visar fruktsamhet i kombination med moderns medborgarskap eller födelse-land redovisar fruktsamheten för folkbokförda kvinnor.

Nedanstående tabell visar antalet barn som fötts av icke folkbokförd moder åren 1990 - 1997:

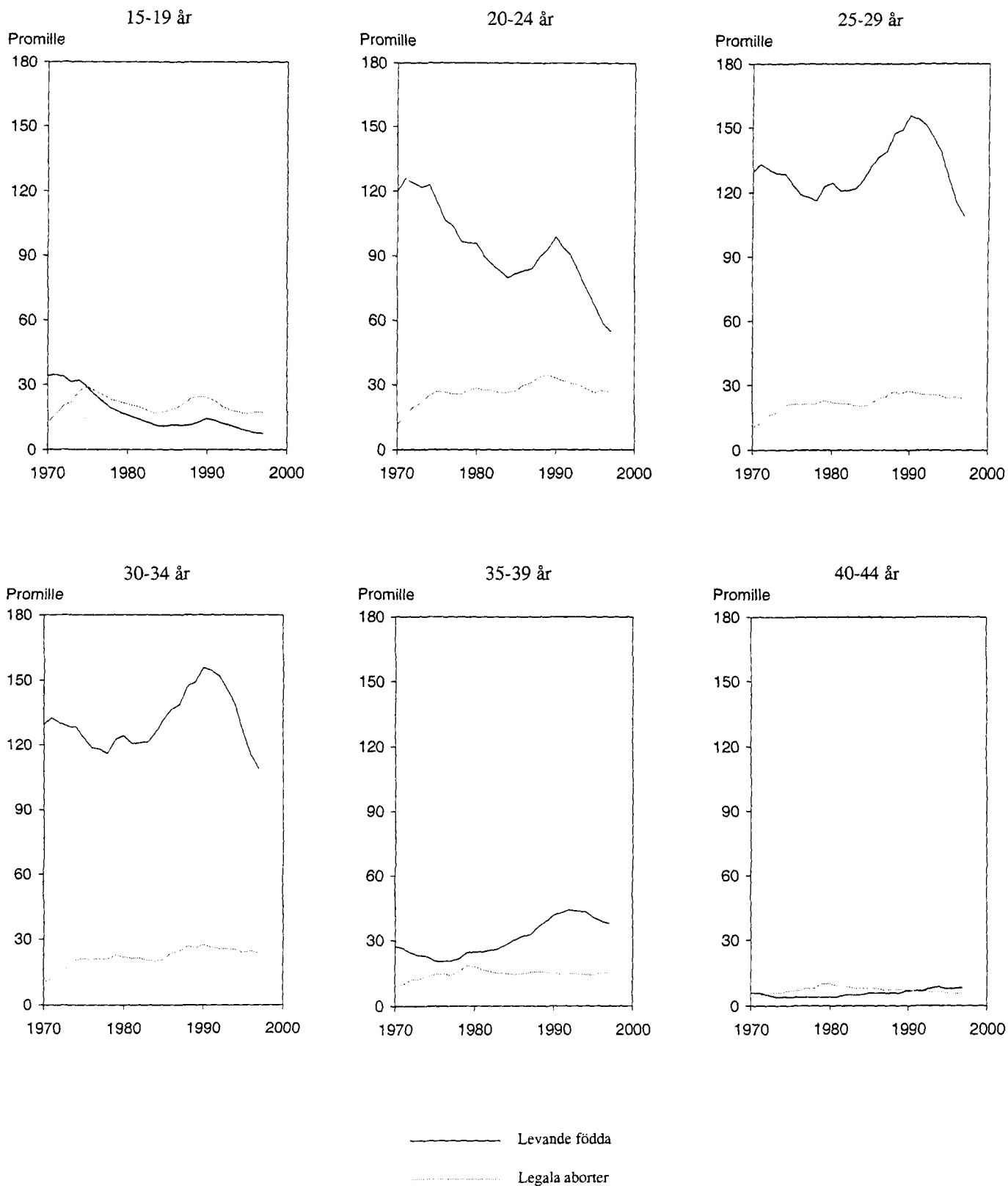
År	Födda	År	Födda
1990	1 151	1994	1 126
1991	1 207	1995	774
1992	2 311	1996	633
1993	3 091	1997	524

**Diagram 3**  
**Antal födda 1940 - 1997**  
Number of births 1940 - 1997





**Diagram 4**  
**Åldersdifferentierade fruktsamhetstal och åldersdifferentierade abortfrekvenser 1970 - 1997**  
 Age-specific fertility rates and age-specific abortion rates 1970 - 1997



Tabell 3.1

## Levande födda och dödfödda efter kön och moderns ålder länsvis m.m. 1997

Live and still births by sex and age of mother by county etc. 1997

LÄN STORSTADSOMRÅDEN H-REGIONER RIKSOMRÅDEN	LEVANDE FÖDDA											DÖDFÖDDA				
	SUMMA	KÖN	MODERNIS ÅLDER									SUMMA	KÖN			
			M	KV	-17	18-19	20-24	25-29	30-34	35-39	40-44			45-	M	KV
SAMTLIGA																
LÄN																
STOCKHOLMS LÄN	20646	10615	10031	58	247	2674	6446	7404	3174	614	29	76	33	43		
UPPSALA LÄN	3123	1602	1521	6	26	477	1128	1015	382	88	1	7	2	5		
SÖDERMANLANDS LÄN	2347	1151	1196	14	49	477	835	675	262	32	3	7	2	5		
ÖSTERGÖTLANDS LÄN	4175	2149	2026	24	76	815	1586	1182	421	70	1	13	7	6		
JÖNKÖPINGS LÄN	3188	1652	1536	16	57	598	1304	902	264	46	1	7	4	3		
KRONBERGS LÄN	1764	887	877	6	20	295	734	516	164	28	1	9	7	2		
KÄLMAR LÄN	2057	1043	1014	8	33	364	808	599	208	35	2	5	4	1		
GÖTLANDS LÄN	542	276	266	3	10	99	163	170	82	15	-	-	-	-		
BLÄKINGE LÄN	1360	691	669	8	19	270	530	401	112	20	-	3	2	1		
SKÅNE LÄN	11343	5907	5436	58	202	1861	3952	3720	1309	237	4	43	20	23		
HALLANDS LÄN	2791	1459	1332	11	31	388	1060	914	330	54	3	4	-	4		
GÖTEB. O. BOHUS LÄN	8649	4480	4169	39	114	1307	2988	2891	1088	210	12	29	14	15		
ÄLVSBOGERS LÄN	4480	2244	2236	28	76	763	1693	1352	477	83	8	27	9	18		
SKARABORGERS LÄN	2651	1349	1302	25	40	493	1048	731	252	57	5	7	4	3		
VÄRMLANDS LÄN	2570	1291	1279	9	42	503	949	771	249	45	2	8	2	6		
ÖREBRO LÄN	2738	1399	1339	10	67	513	1034	785	278	50	1	8	3	5		
VÄSTMANLANDS LÄN	2454	1263	1191	15	49	454	935	714	246	41	-	10	6	4		
DALARNAS LÄN	2508	1308	1200	15	42	492	934	695	263	65	2	9	5	4		
GÄVLEBORGS LÄN	2528	1300	1228	14	32	531	878	755	255	63	-	14	9	5		
VÄSTERNORRLANDS LÄN	2282	1177	1105	5	38	423	870	652	230	62	2	8	5	3		
JÄMTLANDS LÄN	1210	613	597	4	22	164	416	403	165	36	-	4	1	3		
VÄSTERBOTTENS LÄN	2645	1366	1279	5	40	491	1011	769	281	46	2	9	5	4		
NORRBOTTENS LÄN	2451	1289	1162	16	42	473	912	712	253	43	-	7	5	2		
SAMTLIGA LÄN	90502	46511	43991	397	1374	14925	32214	28728	10745	2040	79	314	149	165		
STORSTADSOMRÅDEN																
STOR-STOCKHOLM	18967	9726	9241	47	217	2329	5816	6934	3020	575	29	68	28	40		
STOR-GÖTEBORG	8839	4593	4246	39	106	1217	3067	3039	1142	215	14	28	12	16		
STOR-MALMÖ	5442	2863	2579	35	83	825	1828	1886	660	122	3	21	5	16		
RIKSOMRÅDEN																
STOCKHOLM	20646	10615	10031	58	247	2674	6446	7404	3174	614	29	76	33	43		
ÖSTRA MELLANSVERIGE	14837	7564	7273	69	267	2736	5518	4371	1589	281	6	45	20	25		
SNÄLAND MED ÖARNA	7551	3858	3693	33	120	1356	3009	2187	718	124	4	21	15	6		
SYDSVERIGE	12703	6598	6105	66	221	2131	4482	4121	1421	257	4	46	22	24		
VÄSTSVERIGE	18571	9532	9039	103	261	2951	6789	5888	2147	404	28	67	27	40		
NORRA MELLANSVERIGE	7606	3899	3707	38	116	1526	2761	2221	767	173	4	31	16	15		
MELLERSTA NORRLAND	3492	1790	1702	9	60	587	1286	1055	395	98	2	12	6	6		
ÖVRE NORRLAND	5096	2655	2441	21	82	964	1923	1481	534	89	2	16	10	6		

Tabell 3.2

**Andel (procent) barn födda av ej gift moder länsvis m.m. 1988 - 1997**

Relative number (per cent) of children born by not married mothers by county etc 1988 - 1997

Län	1988	1989	1990	1991	1992	1993	1994	1995	1996	1997
<b>Län</b>										
Stockholms län	47,4	48,0	46,4	46,2	47,0	47,7	48,2	48,4	48,5	48,6
Uppsala län	49,9	49,0	44,4	45,7	46,9	47,7	48,5	51,2	50,6	51,3
Södermanlands län	53,3	54,2	49,1	51,6	51,4	55,2	54,6	57,3	58,5	58,8
Östergötlands län	51,4	52,7	49,6	49,2	49,8	51,9	52,6	54,6	54,5	55,8
Jönköpings län	42,3	46,0	40,9	40,9	42,8	43,3	46,4	47,2	48,4	49,2
Kronobergs län	50,8	51,9	45,7	46,8	49,5	49,1	49,9	53,4	52,4	54,3
Kalmar län	53,7	55,6	47,7	52,1	53,3	54,5	56,4	55,9	59,3	57,6
Gotlands län	59,4	61,6	56,4	57,6	57,7	60,8	58,6	60,6	64,9	65,9
Blekinge län	51,0	54,4	49,1	49,1	50,1	52,4	54,8	58,6	59,0	57,1
Kristianstads län	48,9	49,7	44,9	45,6	47,6	48,5	50,8	52,5	55,6	-
Malmöhus län	45,1	45,9	40,5	42,4	43,9	43,5	45,4	46,5	46,2	-
Skåne län	-	-	-	-	-	-	-	-	-	48,7
Hallands län	46,7	48,2	42,3	44,6	46,1	47,1	50,4	50,6	53,2	54,4
Göteborgs och Bohus län	46,3	46,7	41,9	45,1	45,7	46,6	47,0	47,4	48,8	48,7
Älvsborgs län	48,8	48,2	45,3	46,4	47,8	49,4	50,5	53,3	54,2	54,5
Skaraborgs län	52,3	54,3	49,4	50,2	53,6	52,7	55,9	55,1	58,3	58,9
Värmlands län	59,0	58,8	52,0	54,3	54,9	56,6	59,2	62,8	64,0	65,6
Örebro län	54,9	54,9	46,9	49,7	49,8	52,7	54,0	54,0	58,2	58,4
Västmanlands län	56,1	57,5	50,5	51,2	53,9	54,0	54,9	58,4	58,1	58,8
Kopparbergs län	60,6	61,4	53,5	55,2	55,4	58,5	59,7	61,1	63,2	62,9
Gävleborgs län	63,9	64,8	58,5	59,7	61,0	62,1	63,0	64,3	67,3	66,1
Västernorrlands län	59,2	59,9	54,0	55,2	56,5	58,1	59,2	62,8	63,9	64,9
Jämtlands län	64,1	64,3	59,8	61,4	62,3	63,9	64,2	67,1	70,6	69,0
Västerbottens län	55,7	57,0	48,6	48,6	52,9	54,5	56,7	60,0	59,6	61,7
Norrbottnens län	58,6	58,7	51,0	51,9	56,9	55,9	58,8	62,2	63,2	63,8
<b>Samtliga län</b>	50,9	51,8	47,0	48,2	49,5	50,4	51,6	53,0	53,9	54,1
<b>Storstadsområden</b>										
Stor-Stockholm	46,7	47,4	45,9	45,6	46,2	47,3	47,5	47,7	47,7	46,3
Stor-Göteborg	45,1	45,6	40,9	43,7	44,5	45,1	45,9	46,0	47,0	46,0
Stor-Malmö	43,5	44,5	39,2	41,4	41,9	41,2	43,5	43,5	43,4	43,7
<b>Riksområden</b>										
Stockholm	47,4	48,0	46,4	46,2	47,0	47,7	48,2	48,4	48,5	48,6
Östra Mellansverige	52,9	53,4	48,1	49,3	50,2	52,1	52,7	54,9	55,6	56,3
Småland med öarna	48,9	51,4	45,3	46,7	48,5	49,1	51,0	52,1	53,6	53,9
Sydsverige	46,7	47,8	42,5	44,0	45,5	45,7	47,7	49,2	49,7	49,6
Västsverige	47,9	48,5	44,0	46,2	47,6	48,4	49,7	50,5	52,2	52,4
Norra Mellansverige	61,2	61,7	54,7	56,4	57,0	59,0	60,7	62,7	64,8	64,9
Mellersta Norrland	61,0	61,4	56,2	57,4	58,5	60,2	60,9	64,3	66,2	66,4
Övre Norrland	57,1	57,9	49,8	50,2	54,9	55,2	57,8	61,0	61,4	62,7

Tabell 3.3

## Levande födda och dödfödda efter börd, kön och moderns ålder 1997

Single, multiple, live and still births by sex and age of mother 1997

	MODERNERS ÅLDER													
	ENSAMFÖDDA LEV. FÖDDA		DÖDFÖDDA		TVILLINGAR LEV. FÖDDA		DÖDFÖDDA		MINST TRILLINGAR LEV. FÖDDA		DÖDFÖDDA		SAMTLIGA FÖDDA LEV. DÖD- FÖDDA	
	M	KV	M	KV	M	KV	M	KV	M	KV	M	KV		
13	1	-	-	-	-	-	-	-	-	-	-	-	1	-
14	1	2	-	-	-	-	-	-	-	-	-	-	3	-
15	11	16	-	-	-	-	-	-	-	-	-	-	27	-
16	56	45	-	-	-	-	-	-	-	-	-	-	101	-
17	126	135	-	1	2	2	-	-	-	-	-	-	265	1
18	213	222	1	3	6	-	-	-	-	-	-	-	441	4
19	470	452	2	-	4	7	-	1	-	-	-	-	933	3
20	742	652	2	1	7	7	-	-	-	-	-	-	1408	3
21	1072	993	4	2	16	18	-	-	-	-	-	-	2099	6
22	1540	1442	1	7	22	23	1	-	-	-	-	-	3027	9
23	1903	1714	8	7	39	44	1	-	3	-	-	-	3703	16
24	2391	2190	10	8	39	68	-	1	-	-	-	-	4688	19
25	2710	2609	6	6	49	39	1	1	1	2	-	-	5410	14
26	3003	2946	9	8	81	60	-	3	1	2	-	-	6093	20
27	3266	3082	5	8	92	97	1	-	3	3	-	-	6543	14
28	3526	3308	13	10	96	102	-	-	3	6	-	-	7041	23
29	3509	3361	10	12	138	113	-	1	5	1	-	-	7127	23
30	3544	3365	7	19	135	128	-	1	5	1	-	-	7178	27
31	3241	2998	13	8	150	148	1	1	-	-	-	-	6537	23
32	2899	2835	11	5	128	98	2	-	-	-	-	-	5960	18
33	2340	2363	7	7	96	94	-	-	2	4	-	-	4899	14
34	2070	1914	5	10	92	78	2	-	-	-	-	-	4154	17
35	1558	1464	4	5	81	75	1	1	5	1	-	-	3184	11
36	1321	1231	1	8	68	40	-	-	-	-	-	-	2660	9
37	1052	977	10	8	62	42	-	-	-	-	-	-	2133	18
38	757	757	4	3	37	43	-	-	1	2	-	-	1597	7
39	586	551	1	2	22	12	-	-	-	-	-	-	1171	3
40	416	395	1	2	25	11	-	-	2	4	-	-	853	3
41	291	242	2	4	20	8	-	-	-	-	-	-	561	6
42	170	166	2	1	6	2	-	-	-	-	-	-	344	3
43	98	83	-	-	3	3	-	-	-	-	-	-	187	-
44	49	44	-	-	-	2	-	-	-	-	-	-	95	-
45	19	21	-	-	1	1	-	-	-	-	-	-	42	-
46	7	15	-	-	-	-	-	-	-	-	-	-	22	-
47	3	6	-	-	-	-	-	-	-	-	-	-	9	-
48	1	1	-	-	-	-	-	-	-	-	-	-	2	-
49	1	1	-	-	-	-	-	-	-	-	-	-	2	-
50	-	2	-	-	-	-	-	-	-	-	-	-	2	-
SUMMA	44963	42600	139	155	1517	1365	10	10	31	26	-	-	90502	314
-19	878	872	3	4	12	9	-	1	-	-	-	-	1771	8
20-24	7648	6991	25	25	123	160	2	1	3	-	-	-	14925	53
25-29	16014	15306	43	44	456	411	2	5	13	14	-	-	32214	94
30-34	14094	13475	43	49	601	546	5	2	7	5	-	-	28728	99
35-39	5274	4980	20	26	270	212	1	1	6	3	-	-	10745	48
40-44	1024	930	5	7	54	26	-	-	2	4	-	-	2040	12
45-49	31	44	-	-	1	1	-	-	-	-	-	-	77	-
50-	-	2	-	-	-	-	-	-	-	-	-	-	2	-
OKÄND	-	-	-	-	-	-	-	-	-	-	-	-	-	-
SUMMA	44963	42600	139	155	1517	1365	10	10	31	26	-	-	90502	314

Tabell 3.4

## Levande födda och dödfödda efter barnets ordningsnummer och moderns födelseår 1997

Live births and still births by sex and age of mother 1997

MODERNIS FÖDELSEÅR	LEVANDE FÖDDA BARNETS ORDNINGSNUMMER BLAND LEVANDE FÖDDA BARN									DÖDFÖDDA BARNETS ORDNINGSNUMMER BLAND BÅDE LEVANDE OCH DÖDFÖDDA BARN					
	1	2	3	4	5	6	7	8-	SUMMA	1	2	3	4-5	6-	SUMMA
ETTÅRSKLASSER															
1984	1	-	-	-	-	-	-	-	1	-	-	-	-	-	-
1982	11	-	-	-	-	-	-	-	11	-	-	-	-	-	-
1981	62	-	-	-	-	-	-	-	62	-	-	-	-	-	-
1980	173	6	1	-	-	-	-	-	180	-	-	-	-	-	-
1979	305	27	2	-	-	-	-	-	334	3	-	-	-	-	3
1978	556	72	10	-	-	-	-	-	638	3	-	-	-	-	3
1977	1018	144	7	-	-	-	-	-	1169	3	1	-	-	-	4
1976	1348	345	32	4	1	-	-	-	1730	4	1	-	-	-	5
1975	1859	625	85	13	1	1	-	-	2584	6	2	-	-	-	8
1974	2160	1017	141	27	1	-	-	-	3346	6	2	1	-	-	9
1973	2426	1364	260	49	9	2	-	-	4110	9	5	1	-	-	15
1972	2732	1830	392	82	11	2	-	-	5049	13	8	-	1	-	22
1971	3060	2164	511	109	22	3	-	-	5869	10	6	2	2	-	20
1970	2917	2408	675	165	38	9	1	-	6213	9	4	1	1	-	15
1969	2976	2787	832	224	46	12	2	1	6880	7	3	2	1	-	13
1968	2846	2974	998	280	72	22	5	-	7197	15	8	3	-	-	26
1967	2645	2930	1135	296	88	12	6	6	7118	11	12	1	3	-	27
1966	2363	2854	1215	350	103	29	9	5	6928	9	10	5	1	-	25
1965	1845	2652	1227	390	107	25	17	10	6273	8	8	2	3	-	21
1964	1531	2266	1173	358	129	45	17	8	5527	5	6	1	2	-	14
1963	1171	1706	1064	352	121	39	20	13	4486	6	4	6	-	-	16
1962	824	1435	872	344	116	42	17	11	3661	5	4	1	6	-	16
1961	635	1011	735	307	105	34	16	18	2861	3	3	3	1	-	10
1960	515	822	621	286	87	44	23	18	2416	5	2	-	2	1	10
1959	369	647	476	212	76	36	22	12	1850	5	3	3	-	2	13
1958	263	473	353	147	65	28	12	22	1363	3	1	2	1	-	7
1957	214	324	225	124	60	18	10	18	993	1	-	-	-	-	1
1956	125	193	173	124	48	20	14	10	707	-	1	-	2	-	3
1955	73	123	95	64	34	17	10	5	421	-	2	2	2	1	7
1954	53	69	62	43	28	11	5	9	280	-	-	-	1	-	1
1953	25	31	30	21	14	6	3	3	133	-	-	-	-	-	-
1952	16	15	14	9	5	2	1	-	62	-	-	-	-	-	-
1951	3	8	9	4	1	1	-	1	27	-	-	-	-	-	-
1950	1	1	4	2	1	-	-	2	11	-	-	-	-	-	-
1949	3	1	-	1	1	-	-	-	6	-	-	-	-	-	-
1948	-	1	-	1	-	-	-	1	3	-	-	-	-	-	-
1947	-	-	1	-	-	1	-	-	2	-	-	-	-	-	-
1946	1	-	-	-	-	-	-	-	1	-	-	-	-	-	-
SUMMA	37125	33325	13430	4388	1390	461	210	173	90502	149	96	36	29	4	314
FEMÅRSKLASSER															
-1983	1	-	-	-	-	-	-	-	1	-	-	-	-	-	-
1982-1978	1107	105	13	-	-	-	-	-	1225	6	-	-	-	-	6
1977-1973	8811	3495	525	93	12	3	-	-	12939	28	11	2	-	-	41
1972-1968	14531	12163	3408	860	189	48	8	1	31208	54	29	8	5	-	96
1967-1963	9555	12408	5814	1746	548	150	69	42	30332	39	40	15	9	-	103
1962-1958	2606	4388	3057	1296	449	184	90	81	12151	21	13	9	10	3	56
1957-1953	490	740	585	376	184	72	42	45	2534	1	3	2	5	1	12
1952-1948	23	26	27	17	8	3	1	4	109	-	-	-	-	-	-
1947-	1	-	1	-	-	1	-	-	3	-	-	-	-	-	-
OKÄNT	-	-	-	-	-	-	-	-	-	-	-	-	-	-	-
SUMMA	37125	33325	13430	4388	1390	461	210	173	90502	149	96	36	29	4	314

Tabell 3.5

## Levande födda och dödfödda efter barnets ordningsnummer 1988 - 1997

Live birth and still birth by birthorder of child 1988 - 1997

År	Levande födda barn							Dödfödda barn					
	Procentuell fördelning							Procentuell fördelning					
	1	2	3	4	5	6-	Summa	1	2	3	4-5	6-	Summa
1988	42,2	35,0	16,1	4,8	1,3	0,6	100,0	48,6	30,6	12,6	7,6	0,7	100,0
1989	42,9	34,4	16,0	4,8	1,3	0,6	100,0	47,3	26,2	16,1	8,5	1,9	100,0
1990	42,7	34,4	15,9	5,0	1,4	0,7	100,0	45,6	27,8	17,4	7,4	1,8	100,0
1991	41,4	34,8	16,4	5,1	1,6	0,7	100,0	47,4	26,1	15,1	10,6	0,9	100,0
1992	40,7	35,0	16,2	5,5	1,7	0,8	100,0	48,7	27,0	16,4	7,3	0,5	100,0
1993	40,9	35,0	16,1	5,3	1,7	0,9	100,0	46,3	30,2	15,2	7,8	0,5	100,0
1994	39,5	36,5	16,0	5,3	1,8	0,9	100,0	44,3	30,2	16,1	8,6	0,9	100,0
1995	39,9	36,6	15,9	5,1	1,6	0,9	100,0	50,0	27,1	15,4	6,6	0,9	100,0
1996	40,8	36,6	15,2	4,8	1,6	1,0	100,0	43,9	30,9	16,4	7,0	1,8	100,0
1997	41,0	36,8	14,8	4,8	1,5	0,9	100,0	47,5	30,6	11,5	9,2	1,3	100,0

Tabell 3.6

## Levande födda och dödfödda i bestående äktenskap efter barnets ordningsnummer och föräldrarnas vigselår 1997

Live births and still births in present marriage by birthorder of child and year of parents marriage 1997

FÖRÄLDRARNAS VIGSELÅR	LEVANDE FÖDDA BARNETS ORDNINGSNUMMER BLAND LEVANDE FÖDDA BARN									DÖDFÖDDA BARNETS ORDNINGSNUMMER BLAND BÅDE LEVANDE OCH DÖDFÖDDA BARN					
	1	2	3	4	5	6	7	8-	SUMMA	1	2	3	4-5	6-	SUMMA
1997	1299	426	162	62	16	6	2	-	1973	4	3	1	-	-	8
1996	4462	2211	644	204	50	15	13	6	7605	9	7	1	-	-	17
1995	2995	2094	528	163	32	11	2	1	5826	9	5	-	-	-	14
1994	1621	2911	589	183	41	12	5	1	5363	4	9	3	1	-	17
1993	928	2694	639	157	33	4	3	3	4461	2	2	1	2	1	8
1992	567	2109	819	160	32	12	6	3	3708	2	2	3	-	-	7
1991	403	1342	878	191	41	11	2	4	2872	5	4	3	-	-	12
1990	283	863	880	239	74	12	2	2	2355	-	1	-	2	-	3
1989	182	608	963	341	92	32	12	6	2236	2	3	4	2	-	11
1988	112	322	528	207	71	12	4	4	1260	2	-	2	2	-	6
1987	61	205	369	200	73	23	4	3	938	-	1	1	2	-	4
1986	50	111	261	177	46	26	9	4	684	1	1	-	2	-	4
1985	40	111	178	134	64	21	9	8	565	2	1	-	1	-	4
1984	21	75	123	90	49	20	10	9	397	-	-	1	3	-	4
1983	17	44	95	72	42	19	14	12	315	-	-	-	-	-	-
1982	11	24	58	48	33	17	11	9	211	-	-	-	1	1	2
1981	10	14	38	49	33	15	10	6	175	-	-	-	-	-	-
1980	6	12	27	33	32	11	7	9	137	-	-	-	-	-	-
1979	6	5	14	31	14	17	8	13	108	-	-	-	-	1	1
1978	2	7	22	21	20	10	6	6	94	-	-	-	1	-	1
1977	6	4	8	7	11	8	3	8	55	-	-	-	-	-	-
1976	3	3	9	9	3	5	3	8	43	1	-	-	-	1	2
1975	1	3	6	6	5	8	3	4	36	-	-	-	-	-	-
1974	-	1	2	1	2	-	1	2	9	-	-	-	-	-	-
1973	-	-	2	-	3	-	4	2	11	-	-	-	-	-	-
1972	-	2	1	-	1	1	-	1	6	-	-	-	-	-	-
1971	-	-	-	-	-	1	-	2	3	-	-	-	-	-	-
1970	-	1	-	1	-	3	-	1	6	-	-	-	-	-	-
1958	1	-	-	-	-	-	-	-	1	-	-	-	-	-	-
OKÄNT	80	2	6	6	6	3	1	-	104	-	2	-	-	-	2
SUMMA	13167	16204	7849	2792	919	335	154	137	41557	43	41	20	19	4	127

Tabell 3.7

## Levande födda och dödfödda i bestående äktenskap efter föräldrarnas ålder 1997

Live births and still births in present marriage by age of parents 1997

FADERNS ÅLDER	MODERNIS ÅLDER							SUMMA
	-19	20-24	25-29	30-34	35-39	40-44	45-	
<b>LEVANDE FÖDDA</b>								
-19	22	15	3	-	-	-	-	40
20-24	134	884	295	50	14	2	-	1379
25-29	86	1938	5552	1306	150	13	-	9045
30-34	51	1017	6099	7672	1037	74	1	15951
35-39	16	339	1570	4573	2680	235	4	9417
40-44	6	101	477	1236	1494	462	6	3782
45-49	2	24	122	380	481	219	21	1249
50-54	2	9	44	126	147	79	13	420
55-59	-	3	14	30	36	22	1	106
60-64	-	1	5	4	11	15	2	38
65-	-	-	-	2	3	3	-	8
ÅLDER OKÄND	6	37	37	23	7	2	-	112
<b>SUMMA</b>	<b>325</b>	<b>4368</b>	<b>14218</b>	<b>15402</b>	<b>6060</b>	<b>1126</b>	<b>48</b>	<b>41547</b>
<b>DÖDFÖDDA</b>								
-19	-	-	-	-	-	-	-	-
20-24	1	2	-	-	-	-	-	3
25-29	-	8	10	4	2	-	-	24
30-34	-	1	14	24	1	1	-	41
35-39	-	-	3	12	11	3	-	29
40-44	-	-	2	8	6	4	-	20
45-49	-	-	-	2	5	-	-	7
50-54	-	-	-	-	-	-	-	-
55-59	-	-	-	2	-	-	-	2
60-64	-	-	-	-	1	-	-	1
65-	-	-	-	-	-	-	-	-
ÅLDER OKÄND	-	-	-	-	-	-	-	-
<b>SUMMA</b>	<b>1</b>	<b>11</b>	<b>29</b>	<b>52</b>	<b>26</b>	<b>8</b>	<b>-</b>	<b>127</b>

Tabell 3.8

## Barnets ordningsnummer bland både levande och dödfödda barn efter moderns ålder 1997

Birthorder of child among both live births and still births by age of mother 1997

MODERNIS ÅLDER	BARNETS ORDNINGSNUMMER BLAND BÅDE LEVANDE OCH DÖDFÖDDA BARN																
	LEVANDE FÖDDA										DÖDFÖDDA						
	1	2	3	4	5	6	7	8	9-	SUMMA	1	2	3	4	5	6-	SUMMA
-19	1581	172	17	1	-	-	-	-	-	1771	7	1	-	-	-	-	8
20-24	9716	4324	727	134	19	4	1	-	-	14925	35	15	2	1	-	-	53
25-29	14402	12726	3808	988	222	50	15	3	-	32214	51	30	8	4	1	-	94
30-34	8636	11670	5734	1810	587	172	76	31	12	28728	37	35	15	9	3	-	99
35-39	2268	3767	2722	1215	418	171	95	50	39	10745	18	12	9	4	2	3	48
40-44	389	573	464	314	164	62	37	17	20	2040	1	3	2	4	1	1	12
45-	15	16	22	14	5	3	-	2	2	79	-	-	-	-	-	-	-
<b>TOTALT</b>	<b>37007</b>	<b>33248</b>	<b>13494</b>	<b>4476</b>	<b>1415</b>	<b>462</b>	<b>224</b>	<b>103</b>	<b>73</b>	<b>90502</b>	<b>149</b>	<b>96</b>	<b>36</b>	<b>22</b>	<b>7</b>	<b>4</b>	<b>314</b>

Tabell 3.9

Levande födda och dödfödda efter barnets ordningsnummer, tidigare antal av modern dödfödda respektive levande födda samt moderns ålder 1997

Live births and still births by birthorder of child, number of earlier still births resp. births and age of mother 1997

MODERNERS ÅLDER	LEVANDE FÖDDA										DÖDFÖDDA						
	ANTAL TIDI- GARE DÖD- FÖDDA BARN	BARNETS ORDNINGSNUMMER BLAND LEVANDE FÖDDA BARN									ANTAL TIDI- GARE LE- VANDE FÖDDA BARN	BARNETS ORDNINGSNUMMER BLAND DÖDFÖDDA BARN					
		1	2	3	4	5	6	7	8-	SUMMA		1	2	3	4-5	6-	SUMMA
-19	0	1581	170	17	-	-	-	-	-	1768	0	7	-	-	-	-	7
	1	2	-	1	-	-	-	-	-	3	1	1	-	-	-	-	1
	2-	-	-	-	-	-	-	-	-	-	2-	-	-	-	-	-	-
	SUMMA	1583	170	18	-	-	-	-	-	1771	SUMMA	8	-	-	-	-	8
20-24	0	9716	4305	713	130	19	3	-	-	14886	0	35	-	-	-	-	35
	1	19	14	4	-	-	1	-	-	38	1	15	-	-	-	-	15
	2-	-	-	1	-	-	-	-	-	1	2-	2	1	-	-	-	3
	SUMMA	9735	4319	718	130	19	4	-	-	14925	SUMMA	52	1	-	-	-	53
25-29	0	14402	12683	3740	966	217	48	12	3	32071	0	51	1	-	-	-	52
	1	43	68	19	4	2	3	-	-	139	1	29	-	-	-	-	29
	2-	-	3	1	-	-	-	-	-	4	2-	12	1	-	-	-	13
	SUMMA	14445	12754	3760	970	219	51	12	3	32214	SUMMA	92	2	-	-	-	94
30-34	0	8636	11631	5667	1756	565	169	72	42	28538	0	37	2	-	-	-	39
	1	39	67	52	18	3	4	-	1	184	1	33	-	-	-	-	33
	2-	-	2	4	-	-	-	-	-	6	2-	27	-	-	-	-	27
	SUMMA	8675	11700	5723	1774	568	173	72	43	28728	SUMMA	97	2	-	-	-	99
35-39	0	2268	3755	2689	1182	407	163	89	86	10639	0	18	1	-	-	-	19
	1	12	32	29	10	7	5	1	1	97	1	11	-	-	-	-	11
	2-	1	4	2	-	2	-	-	-	9	2-	16	2	-	-	-	18
	SUMMA	2281	3791	2720	1192	416	168	90	87	10745	SUMMA	45	3	-	-	-	48
40-44	0	389	571	461	305	161	60	35	36	2018	0	1	-	-	-	-	1
	1	2	3	8	3	2	2	1	-	21	1	3	-	-	-	-	3
	2-	-	1	-	-	-	-	-	-	1	2-	7	1	-	-	-	8
	SUMMA	391	575	469	308	163	62	36	36	2040	SUMMA	11	1	-	-	-	12
45-	0	15	16	22	14	5	3	-	4	79	0	-	-	-	-	-	-
	1	-	-	-	-	-	-	-	-	-	1	-	-	-	-	-	-
	2-	-	-	-	-	-	-	-	-	-	2-	-	-	-	-	-	-
	SUMMA	15	16	22	14	5	3	-	4	79	SUMMA	-	-	-	-	-	-
TOTALT	0	37007	33131	13309	4353	1374	446	208	171	89999	0	149	4	-	-	-	153
	1	117	184	113	35	14	15	2	2	482	1	92	-	-	-	-	92
	2-	1	10	8	-	2	-	-	-	21	2-	64	5	-	-	-	69
	SUMMA	37125	33325	13430	4388	1390	461	210	173	90502	SUMMA	305	9	-	-	-	314



Tabell 3.10

Levande födda och dödfödda i bestående äktenskap efter moderns ålder och äktenskapets varaktighet 1997  
Live births and still births in present marriage by age of mother and duration of marriage 1997

ÄKTENSKAPETS VARAKTIGHET	LEVANDE FÖDDA EFTER MODERNIS ÅLDER									DÖDFÖDDA EFTER MODERNIS ÅLDER								
	-17	18-	20-	25-	30-	35-	40-	45-	SUMMA	17-	18-	20-	25-	30-	35-	40-	45-	SUMMA
0 MÅN	-	9	34	41	44	16	4	-	148	-	-	-	-	1	1	-	-	2
1	1	6	60	74	54	27	8	-	230	-	-	-	-	2	-	-	-	2
2	2	6	67	105	87	46	14	-	327	-	-	-	-	1	-	-	-	1
S:A 0-2 MÅN	3	21	161	220	185	89	26	-	705	-	-	-	-	4	1	-	-	5
3	1	14	69	153	141	42	12	1	433	-	-	1	-	-	-	-	-	1
4	2	8	90	175	142	46	17	-	480	-	-	-	1	1	1	-	-	3
5	-	8	108	213	144	61	10	-	544	-	-	1	1	2	-	-	-	4
S:A 3-5 MÅN	3	30	267	541	427	149	39	1	1457	-	-	2	2	3	1	-	-	8
6	2	4	78	209	155	47	9	-	504	-	-	1	-	-	-	-	-	1
7	3	9	86	187	130	42	11	1	469	-	-	1	-	1	-	-	-	2
8	2	12	137	305	189	65	15	-	725	-	-	-	-	-	-	-	-	-
S:A 6-8 MÅN	7	25	301	701	474	154	35	1	1698	-	-	2	-	1	-	-	-	3
9	1	18	145	361	230	74	13	-	842	-	-	-	-	-	-	-	-	-
10	-	12	112	371	243	54	15	-	807	-	-	-	1	-	-	-	-	1
11	1	7	112	346	223	61	9	-	759	-	-	-	1	-	-	-	-	1
S:A 9-11 MÅN	2	37	369	1078	696	189	37	-	2408	-	-	-	2	-	-	-	-	2
S:A 0-11 MÅN	15	113	1098	2540	1782	581	137	2	6268	-	-	4	4	8	2	-	-	18
1 ÅR	8	126	1087	2800	1983	564	90	4	6662	-	1	3	4	3	3	-	-	14
2	2	42	790	2231	1758	532	90	4	5449	-	-	2	8	5	2	1	-	18
3	-	12	574	1916	1836	509	82	6	4935	-	-	-	4	5	2	1	-	12
4	-	2	386	1485	1693	459	62	1	4088	-	-	1	-	4	1	1	-	7
5	-	2	251	1027	1422	416	59	1	3178	-	-	-	1	4	2	1	-	8
6	-	-	89	783	1224	426	51	2	2575	-	-	-	2	6	1	1	-	10
7	-	-	48	590	1183	577	90	3	2491	-	-	1	1	4	4	-	-	10
8	-	-	18	319	693	371	52	1	1454	-	-	-	1	3	-	-	-	4
9	-	-	8	217	511	311	42	-	1089	-	-	-	2	3	1	-	-	6
10	-	-	-	138	374	236	37	1	788	-	-	-	2	1	1	1	-	5
11	-	-	-	69	297	217	24	1	608	-	-	-	-	2	1	-	-	3
12	-	-	1	47	205	170	36	-	459	-	-	-	-	3	2	-	-	5
13	-	-	-	17	171	153	33	-	374	-	-	-	-	1	-	-	-	1
14	-	1	-	3	88	128	33	1	254	-	-	-	-	-	2	-	-	2
15	-	-	-	6	59	79	41	-	185	-	-	-	-	-	-	-	-	-
16	-	-	-	4	42	73	29	3	151	-	-	-	-	-	-	-	-	-
17	-	-	-	-	24	78	30	-	132	-	-	-	-	-	1	-	-	1
18	-	-	-	-	12	64	14	2	92	-	-	-	-	-	-	1	-	1
19	-	-	-	-	6	45	20	1	72	-	-	-	-	-	-	-	-	-
20-	-	-	-	-	4	61	69	15	149	-	-	-	-	-	1	1	-	2
SUMMA 1 ÅR -	10	185	3254	11652	13585	5469	984	46	35185	-	1	7	25	44	24	8	-	109
VIGSELÅR OKÄNT	1	1	19	31	37	10	5	-	104	-	-	-	-	1	1	-	-	2
SUMMA	26	299	4371	14223	15404	6060	1126	48	41557	-	1	11	29	53	27	8	-	129

Tabell 3.11

## Åldersdifferentierade fruktsamhetstal efter moderns födelseplats och folkbokföringslän 1997

Age-specific fertility rates by place of birth and county of registration 1997

MODERNS FOLK- BOKFÖRINGSLÄN, FÖDELSEORT	MODERNS ÅLDER							SUMMERAD FRUKTSAM- HET
	15-19	20-24	25-29	30-34	35-39	40-44	45-49	
STOCKHOLMS LÄN	6,7	46,9	90,0	96,7	49,7	10,3	0,5	1504,0
DÄRAV FÖDDA I LÄNET	4,8	37,9	89,9	90,8	44,8	9,4	0,4	1390,0
FÖDDA I ÖVR LÄN	7,0	32,8	74,7	106,7	56,9	10,8	0,5	1447,0
FÖDDA I UTLANDET	18,4	99,6	112,4	95,7	50,7	11,6	0,6	1945,0
UPPSALA LÄN	3,7	40,3	102,1	92,5	39,1	8,9	0,1	1433,5
DÄRAV FÖDDA I LÄNET	2,6	47,3	112,9	80,4	26,1	6,7	-	1380,0
FÖDDA I ÖVR LÄN	4,1	28,9	87,4	96,5	48,6	10,1	0,2	1379,0
FÖDDA I UTLANDET	10,6	59,2	119,8	109,9	38,4	9,6	-	1737,5
SÖDERMANLANDS LÄN	8,3	69,0	112,1	80,1	33,2	3,8	0,3	1534,0
DÄRAV FÖDDA I LÄNET	6,6	62,9	110,9	75,1	27,9	3,6	0,2	1380,0
FÖDDA I ÖVR LÄN	9,8	62,0	111,7	86,2	36,3	4,2	0,6	1554,0
FÖDDA I UTLANDET	19,9	130,8	118,6	86,2	42,1	3,8	-	2007,0
ÖSTERGÖTLANDS LÄN	8,3	58,9	119,3	83,6	32,7	5,3	0,1	1541,0
DÄRAV FÖDDA I LÄNET	6,7	64,9	119,3	78,0	26,8	4,3	-	1500,0
FÖDDA I ÖVR LÄN	9,3	29,2	108,8	92,9	40,8	7,2	0,2	1442,0
FÖDDA I UTLANDET	20,9	106,4	141,7	90,5	42,1	6,1	-	2038,5
JÖNKÖPINGS LÄN	7,9	64,8	133,7	89,0	28,3	4,7	0,1	1642,5
DÄRAV FÖDDA I LÄNET	4,4	55,9	133,1	81,1	27,4	3,8	0,2	1529,5
FÖDDA I ÖVR LÄN	20,1	55,8	123,6	107,1	31,0	5,4	-	1715,0
FÖDDA I UTLANDET	18,0	137,6	156,8	90,7	26,7	7,4	-	2186,0
KRONBERGS LÄN	4,6	50,8	133,8	92,4	31,1	4,8	0,2	1588,5
DÄRAV FÖDDA I LÄNET	3,4	52,1	133,6	80,5	26,4	2,6	-	1493,0
FÖDDA I ÖVR LÄN	9,9	34,3	133,7	107,4	37,8	6,3	0,4	1649,0
FÖDDA I UTLANDET	5,9	93,4	135,1	106,9	32,1	9,6	-	1915,0
KALMAR LÄN	5,9	55,1	118,0	79,3	29,0	4,3	0,2	1459,0
DÄRAV FÖDDA I LÄNET	5,4	57,4	121,4	72,0	26,8	3,8	0,4	1436,0
FÖDDA I ÖVR LÄN	7,9	39,7	110,7	93,2	31,6	5,6	-	1443,5
FÖDDA I UTLANDET	6,6	91,5	112,9	86,8	35,0	3,0	-	1679,0
GOTLANDS LÄN	7,4	61,8	103,9	88,8	43,1	7,3	-	1561,5
DÄRAV FÖDDA I LÄNET	6,3	58,9	108,2	80,0	40,0	4,4	-	1489,0
FÖDDA I ÖVR LÄN	11,5	61,9	89,2	112,1	51,6	13,6	-	1699,5
FÖDDA I UTLANDET	15,4	106,1	125,0	65,9	30,6	10,9	-	1769,5
BLEKINGE LÄN	6,2	60,3	118,1	82,1	25,7	4,2	-	1483,0
DÄRAV FÖDDA I LÄNET	5,4	61,5	113,9	80,0	18,4	3,2	-	1412,0
FÖDDA I ÖVR LÄN	9,2	33,6	122,0	90,8	37,7	5,4	-	1493,5
FÖDDA I UTLANDET	10,6	123,4	138,5	70,8	35,8	5,9	-	1925,0
SKÅNE LÄN	8,2	51,5	105,4	93,4	36,7	6,6	0,1	1509,5
DÄRAV FÖDDA I LÄNET	5,7	42,6	100,3	84,9	32,3	5,4	-	1356,0
FÖDDA I ÖVR LÄN	5,3	41,9	101,6	98,4	35,6	6,7	0,1	1448,0
FÖDDA I UTLANDET	28,0	118,2	131,3	106,3	49,7	9,1	0,5	2215,5
HALLANDS LÄN	4,7	50,1	128,5	98,5	37,2	6,1	0,3	1627,0
DÄRAV FÖDDA I LÄNET	3,1	46,6	129,3	89,5	35,4	4,6	0,3	1544,0
FÖDDA I ÖVR LÄN	6,3	46,3	127,0	108,7	37,9	6,8	0,2	1666,0
FÖDDA I UTLANDET	14,1	92,8	131,1	90,7	40,7	8,6	1,0	1895,0
GÖTEBORGS OCH BONUS LÄN	7,6	47,3	97,4	93,9	41,3	8,1	0,5	1480,5
DÄRAV FÖDDA I LÄNET	5,0	41,6	100,7	87,1	32,8	6,5	0,5	1371,0
FÖDDA I ÖVR LÄN	12,3	30,8	79,6	103,1	50,8	9,1	0,5	1431,0
FÖDDA I UTLANDET	18,3	106,7	121,6	96,7	48,9	10,6	0,4	2016,0

Tabell 3.11 (forts.)

## Åldersdifferentierade fruktsamhetstal efter moderns födelseplats och folkbokföringslän 1997

MODERNS FOLK- BOKFÖRINGSLÄN, FÖDELSEDRT	MODERNS ÅLDER							SUMMERAD FRUKTSAM- HET
	15-19	20-24	25-29	30-34	35-39	40-44	45-49	
ÄLVSBOGERS LÄN	7,9	63,9	126,7	88,5	34,0	5,7	0,5	1636,0
DÄRAV FÖDDA I LÄNET	5,2	53,9	121,0	81,9	29,5	5,0	0,3	1484,0
FÖDDA I ÖVR LÄN	13,3	74,5	135,0	96,8	39,4	5,7	1,0	1828,5
FÖDDA I UTLANDET	18,7	108,2	134,0	92,5	35,9	8,4	-	1988,5
SKARABORGERS LÄN	7,9	64,5	130,5	81,2	29,8	6,5	0,5	1604,5
DÄRAV FÖDDA I LÄNET	6,0	60,0	129,9	76,6	25,3	5,7	-	1517,5
FÖDDA I ÖVR LÄN	13,5	67,7	130,2	88,8	39,6	7,9	1,0	1743,5
FÖDDA I UTLANDET	18,1	101,0	136,4	91,9	29,9	7,2	2,6	1935,5
VÄRMLANDS LÄN	6,7	61,1	116,2	84,7	29,1	4,9	0,2	1514,5
DÄRAV FÖDDA I LÄNET	6,2	68,7	117,2	78,9	25,7	3,7	0,2	1503,0
FÖDDA I ÖVR LÄN	4,9	31,9	109,9	95,1	37,6	6,6	-	1430,0
FÖDDA I UTLANDET	16,6	100,2	125,4	102,2	33,2	9,7	1,3	1943,0
ÖREBRO LÄN	9,9	59,4	117,3	86,5	33,4	5,7	0,1	1561,5
DÄRAV FÖDDA I LÄNET	7,0	56,9	118,1	80,2	26,7	4,3	0,2	1467,5
FÖDDA I ÖVR LÄN	11,6	45,1	101,2	92,5	39,3	6,1	-	1479,0
FÖDDA I UTLANDET	31,6	115,2	149,6	102,8	48,5	10,6	-	2291,5
VÄSTMANLANDS LÄN	9,0	63,6	117,6	80,1	30,3	5,1	-	1528,5
DÄRAV FÖDDA I LÄNET	6,9	60,9	113,4	75,6	24,3	3,6	-	1423,5
FÖDDA I ÖVR LÄN	13,0	65,8	114,4	85,1	39,0	6,2	-	1617,5
FÖDDA I UTLANDET	18,8	75,7	143,0	88,2	32,9	7,0	-	1828,0
DALARNAS LÄN	6,8	64,0	119,5	78,4	30,1	6,9	0,2	1529,5
DÄRAV FÖDDA I LÄNET	6,2	65,3	116,0	70,7	26,9	5,4	-	1452,5
FÖDDA I ÖVR LÄN	7,2	53,0	119,3	92,6	33,7	10,0	0,3	1580,5
FÖDDA I UTLANDET	14,7	102,9	152,3	92,0	41,8	5,5	1,2	2052,0
GÄVLEBORGS LÄN	6,1	67,0	106,8	83,5	29,5	6,8	-	1498,5
DÄRAV FÖDDA I LÄNET	5,2	64,0	107,3	77,4	27,0	4,7	-	1428,0
FÖDDA I ÖVR LÄN	7,5	60,8	98,7	94,6	31,6	9,5	-	1513,5
FÖDDA I UTLANDET	13,8	122,5	129,5	100,4	42,5	15,2	-	2119,5
VÄSTERNORRLANDS LÄN	6,0	59,0	119,0	81,9	30,6	7,6	0,2	1521,5
DÄRAV FÖDDA I LÄNET	5,1	57,6	118,6	76,3	26,1	5,9	-	1448,0
FÖDDA I ÖVR LÄN	11,9	51,5	113,5	96,4	40,0	9,3	0,4	1615,0
FÖDDA I UTLANDET	2,9	112,6	144,7	82,4	39,9	17,7	1,8	2010,0
JÄMTLANDS LÄN	7,1	42,0	108,0	94,4	40,8	8,2	-	1502,5
DÄRAV FÖDDA I LÄNET	4,2	40,8	109,2	86,8	35,9	7,4	-	1421,5
FÖDDA I ÖVR LÄN	15,4	40,9	100,5	103,7	47,3	7,5	-	1576,5
FÖDDA I UTLANDET	24,7	62,5	150,5	113,7	49,4	20,1	-	2104,5
VÄSTERBOTTENS LÄN	5,6	51,7	119,9	91,7	34,9	5,4	0,2	1547,0
DÄRAV FÖDDA I LÄNET	4,6	60,8	127,2	87,9	30,4	4,7	0,2	1579,0
FÖDDA I ÖVR LÄN	6,6	32,6	105,4	97,1	39,4	6,0	0,5	1438,0
FÖDDA I UTLANDET	17,4	68,2	121,2	104,0	59,5	10,6	-	1904,5
NORRBOTTENS LÄN	7,7	63,1	117,0	84,4	30,0	4,9	-	1535,5
DÄRAV FÖDDA I LÄNET	6,6	63,8	115,7	80,2	27,2	4,2	-	1488,5
FÖDDA I ÖVR LÄN	8,8	48,6	107,6	100,6	38,1	6,2	-	1549,5
FÖDDA I UTLANDET	28,6	108,5	151,0	91,9	40,0	7,3	-	2136,5
HELA RIKET	7,1	54,1	108,2	90,2	37,6	7,0	0,3	1522,5
DÄRAV FÖDDA I LÄNET	5,3	51,0	109,1	83,0	31,9	5,7	0,2	1431,0
FÖDDA I ÖVR LÄN	8,7	41,5	98,7	99,8	43,2	7,9	0,3	1500,5
FÖDDA I UTLANDET	19,2	103,6	125,4	96,8	45,3	9,8	0,5	2003,0

Tabell 3.12

## Levande födda efter föräldrarnas medborgarskap och moderns civilstånd 1997

Live births by citizenship of parents and marital status of mother 1997

MODERNENS MEDBORGAR- SKAPSLAND	MODERN GIFT			SUMMA	MODERN EJ GIFT	SAMTLIGA
	FADERN SVENSK MEDBORGARE	FADERN MEDBORGARE I SAMMA LAND SOM MODERN	ÖVRIGA			
SVERIGE	30578	30578	2414	32992	45739	78731
DANMARK	88	39	17	144	210	354
FINLAND	298	139	56	493	810	1303
ISLAND	6	11	4	21	56	77
NORGE	193	31	15	239	302	541
FRANKRIKE	26	3	2	31	23	54
GREKLAND	27	19	-	46	6	52
ITALIEN	21	9	1	31	13	44
JUGOSLAVIEN	96	400	129	625	128	753
NEDERLÄNDERNA	18	17	3	38	16	54
POLEN	157	39	29	225	99	324
PORTUGAL	11	3	-	14	8	22
RUMANIEN	46	14	4	64	11	75
SCHWEIZ	13	2	2	17	14	31
SPANIEN	28	6	2	36	12	48
STORBRIANNIEN	79	17	12	108	45	153
TJECKOSLOVAKIEN	7	-	-	7	5	12
TYSKLAND	84	35	17	136	81	217
UNGERN	25	6	6	37	22	59
ÖSTERRIKE	9	-	2	11	10	21
ETIOPIEN	144	15	9	168	46	214
GAMBIA	13	20	1	34	15	49
MAROCKO	62	10	19	91	9	100
TUNISIEN	44	9	5	58	7	65
CANADA	24	9	3	36	5	41
EL SALVADOR	5	8	2	15	6	21
U S A	109	22	14	145	25	170
BOLIVIA	5	2	3	10	6	16
BRASILIEN	23	2	1	26	14	40
CHILE	67	49	15	131	99	230
COLOMBIA	17	5	7	29	6	35
FILIPPINERNA	94	2	8	104	33	137
INDIEN	45	10	9	64	5	69
IRAK	213	612	52	877	73	950
IRAN	200	189	28	417	43	460
JAPAN	23	14	-	37	1	38
KINA FOLKREP	41	38	5	84	9	93
LIBANON	168	39	33	240	13	253
PAKISTAN	39	11	7	57	3	60
SYRIEN	144	33	77	254	14	268
THAILAND	107	8	4	119	107	226
TURKIET	200	278	33	511	39	550
VIETNAM	65	39	4	108	27	135
AUSTRALIEN	13	1	2	16	6	22
SOVJETUNIONEN	33	12	3	48	15	63
ÖVRIGA LÄNDER	857	1314	392	2563	709	3272
SAMTLIGA LÄNDER	34565	34119	3451	41557	48945	90502

Tabell 3.13

## Levande födda efter medborgarskap och födelseår 1988 - 1997

Live births by citizenship and year of birth 1988 - 1997

Medborgarskap	Födelseår									
	1988	1989	1990	1991	1992	1993	1994	1995	1996	1997
<b>Norden</b>	<b>107 580</b>	<b>111 115</b>	<b>118 020</b>	<b>117 259</b>	<b>115 117</b>	<b>109 341</b>	<b>104 446</b>	<b>95 863</b>	<b>88 767</b>	<b>84 380</b>
Sverige	104 853	108 380	114 934	114 326	112 433	106 891	102 177	93 884	87 014	82 655
Danmark	302	358	422	426	347	312	322	261	234	276
Finland	1 926	1 823	1 822	1 640	1 535	1 479	1 347	1 201	1 069	1 013
Island	86	87	130	139	121	95	91	85	71	72
Norge	413	467	712	728	681	564	509	432	379	364
<b>Övriga Europa</b>	<b>1 160</b>	<b>1 215</b>	<b>1 492</b>	<b>1 490</b>	<b>2 297</b>	<b>2 444</b>	<b>1 856</b>	<b>2 537</b>	<b>2 305</b>	<b>1 965</b>
Bosnien Hercegovina	-	-	-	-	-	-	447	908	892	690
Bulgarien	7	10	70	28	26	21	21	16	11	9
Frankrike	28	21	30	31	34	30	36	29	34	31
Grekland	61	45	53	49	40	24	32	28	23	26
Italien	23	13	22	27	25	24	26	30	23	25
Jugoslavien	498	536	634	665	1 523	1 712	688	790	682	567
Nederländerna	34	38	32	37	32	30	29	25	35	37
Polen	222	232	269	228	237	195	205	211	143	154
Rumänien	45	53	89	125	86	73	66	63	44	29
Schweiz	18	12	14	26	18	29	15	23	20	20
Spanien	20	20	20	27	18	20	18	20	25	22
Storbritannien	61	67	68	64	60	54	69	69	70	65
Tyskland	84	76	99	97	108	128	136	137	116	135
Ungern	35	56	52	51	57	55	35	37	30	35
Österrike	15	17	19	17	12	17	12	20	21	13
Europa i övrigt	9	19	21	18	21	32	16	126	136	107
<b>Afrika</b>	<b>178</b>	<b>255</b>	<b>325</b>	<b>506</b>	<b>646</b>	<b>770</b>	<b>877</b>	<b>823</b>	<b>716</b>	<b>658</b>
Algeriet	8	13	6	9	10	15	8	16	5	5
Egypten	9	7	9	15	19	28	33	29	10	14
Etiopien	61	125	166	250	280	282	234	171	97	67
Gambia	20	13	11	19	23	20	32	24	21	21
Marocko	15	13	13	16	14	32	18	21	18	21
Somalia	9	13	43	96	182	285	409	432	463	429
Tunisien	6	9	17	26	36	21	27	23	21	18
Uganda	11	15	17	15	20	19	17	17	12	7
Afrika i övrigt	39	47	43	60	62	68	99	90	69	76
<b>Nord-Amerika</b>	<b>89</b>	<b>75</b>	<b>97</b>	<b>97</b>	<b>111</b>	<b>108</b>	<b>110</b>	<b>100</b>	<b>90</b>	<b>87</b>
El Salvador	30	25	30	44	50	43	45	34	35	17
USA	44	32	46	35	40	38	37	32	28	37
Nord-Amerika i övrigt	15	18	21	18	21	27	28	34	27	33
<b>Syd-Amerika</b>	<b>86</b>	<b>91</b>	<b>84</b>	<b>116</b>	<b>87</b>	<b>71</b>	<b>44</b>	<b>44</b>	<b>24</b>	<b>26</b>
Chile	74	69	62	79	49	37	15	13	5	12
Peru	1	5	7	10	14	7	15	10	4	4
Syd-Amerika i övrigt	11	17	15	27	24	27	14	21	15	10
<b>Asien</b>	<b>1 695</b>	<b>1 870</b>	<b>2 219</b>	<b>2 481</b>	<b>2 309</b>	<b>2 446</b>	<b>2 283</b>	<b>2 094</b>	<b>1 807</b>	<b>1 816</b>
Filippinerna	15	18	17	26	45	33	40	46	37	38
Indien	28	15	24	21	26	22	28	22	18	13
Irak	140	167	234	278	304	496	516	643	673	732
Iran	500	567	590	603	495	490	397	300	250	219
Kina, Folkrep.	6	12	20	32	37	43	55	67	65	47
Libanon	111	157	330	341	327	330	309	153	71	76
Pakistan	12	25	19	21	16	17	22	16	11	12
Syrien	43	70	109	134	119	124	115	100	79	65
Thailand	33	55	70	86	94	93	105	132	100	116
Turkiet	703	649	670	729	605	538	495	434	337	347
Vietnam	51	58	77	124	146	159	124	80	69	45
Asien i övrigt	53	77	59	86	95	101	77	101	97	106
<b>Oceanien</b>	<b>2</b>	<b>7</b>	<b>17</b>	<b>13</b>	<b>3</b>	<b>11</b>	<b>6</b>	<b>4</b>	<b>3</b>	<b>6</b>
Sovjetunionen	6	11	25	38	7	-	-	-	-	-
Statslösa	740	753	751	789	720	691	676	628	488	443
Okänt	533	610	870	914	1 518	2 103	1 959	1 329	1 094	1 121
<b>Samtliga länder</b>	<b>112 069</b>	<b>116 002</b>	<b>123 900</b>	<b>123 703</b>	<b>122 815</b>	<b>117 985</b>	<b>112 257</b>	<b>103 422</b>	<b>95 294</b>	<b>90 502</b>

Tabell 3.14

Åldersdifferentierade fruktsamhetstal efter moderns födelse-land och medborgarskap 1997  
Age-specific fertility rates by country of birth and age of mother 1997

MODERNS FÖDELSELAND MEDBORGARSKAP	MODERNS ALDER							SUMMA
	15-19	20-24	25-29	30-34	35-39	40-44	45-49	
SVERIGE	1308	11707	27006	24082	8579	1588	59	74329
DÄRAV SVENSKA MEDBORGARE	1243	11484	26664	23919	8530	1584	58	73482
DÄRAV UTLÄNDSKA MEDBORGARE	65	223	342	163	49	4	1	847
DANMARK	4	48	122	126	46	8	1	355
DÄRAV SVENSKA MEDBORGARE	2	14	42	38	12		1	109
DÄRAV DANSKA MEDBORGARE	2	32	79	86	34	8		241
FINLAND	11	135	441	528	349	97	3	1564
DÄRAV SVENSKA MEDBORGARE	3	46	180	273	161	50	2	715
DÄRAV FINSKA MEDBORGARE	8	89	260	254	188	47	1	847
NORGE	7	53	199	145	53	16		473
DÄRAV SVENSKA MEDBORGARE	1	7	24	17	7	1		57
DÄRAV NORSKA MEDBORGARE	6	45	173	127	46	15		412
USA	3	9	38	82	40	4		176
DÄRAV SVENSKA MEDBORGARE	3	2	4	12	8	2		31
DÄRAV AMERIKANSKA MEDBORGARE		7	32	66	29	2		136
GREKLAND	2	7	30	28	13	3	1	84
DÄRAV SVENSKA MEDBORGARE	1	3	14	17	8	2	1	46
DÄRAV GREKISKA MEDBORGARE	1	4	16	11	5	1		38
JUGOSLAVIEN	54	209	315	303	119	20		1020
DÄRAV SVENSKA MEDBORGARE	3	35	83	114	45	12		292
DÄRAV JUGOSLAVISKA MEDBORGARE	43	144	201	156	62	8		614
POLEN	9	68	161	118	82	25	1	464
DÄRAV SVENSKA MEDBORGARE	1	20	53	31	32	12	1	150
DÄRAV POLSKA MEDBORGARE	8	48	108	87	48	13		312
STORBRIANNIEN		10	32	57	27	9		135
DÄRAV SVENSKA MEDBORGARE		3	6	13	6	3		31
DÄRAV BRITTISKA MEDBORGARE		6	26	38	19	6		95
TYSKLAND	5	34	62	99	32	6		238
DÄRAV SVENSKA MEDBORGARE	1	16	22	25	3	2		69
DÄRAV TYSKA MEDBORGARE	2	9	34	67	28	4		144
UNGERN	3	22	39	19	15	4		102
DÄRAV SVENSKA MEDBORGARE		9	17	9	6	4		45
DÄRAV UNGERSKA MEDBORGARE	3	13	22	10	9			57
TURKIET	32	255	258	209	74	20	1	849
DÄRAV SVENSKA MEDBORGARE	1	73	108	99	33	12		326
DÄRAV TURKISKA MEDBORGARE	31	176	147	102	40	8	1	505
SAMTLIGA LÄNDER	1746	14778	32020	28608	10714	2033	79	89978
DÄRAV SVENSKA MEDBORGARE	1367	12291	28280	25577	9362	1786	68	78731
DÄRAV UTLÄNDSKA MEDBORGARE	379	2487	3740	3031	1352	247	11	11247

**Tabell 3.15, se nästa uppslag**  
Table 3.15, see overleaf

Tabell 3.15

## Levande födda efter moderns civilstånd, medborgarskap och ålder 1997

Live births by marital status, citizenship and age of mother 1997

MODERNENS ÅLDER	MODERNIS MEDBORGARSKAPSLAND													
	SVE- RIGE	DAN- MARK	FIN- LAND	IS- LAND	NORGE	FRANK- RIKE	GREK- LAND	ITA- LIEN	JUGO- SLA- VIEN	NE- DER- LÄN- DERNA	POLEN	RUMÄ- NIEN	SCHWEIZ	SPA- NIEN
<b>MODERN GIFT</b>														
-17	7	1	-	-	-	-	-	-	5	-	-	-	-	-
18-19	97	-	4	-	-	-	1	-	25	-	2	3	-	-
20-24	2485	15	51	-	21	-	9	-	148	1	35	14	-	1
25-29	11380	43	165	7	90	7	17	6	218	10	81	22	5	11
30-34	13008	57	153	5	82	17	15	13	162	18	66	15	6	15
35-39	5028	24	94	7	36	4	3	12	62	9	33	8	4	7
40-44	945	4	26	2	10	3	1	-	5	-	8	2	2	1
45-	42	-	-	-	-	-	-	-	-	-	-	-	-	1
<b>SUMMA</b>	<b>32992</b>	<b>144</b>	<b>493</b>	<b>21</b>	<b>239</b>	<b>31</b>	<b>46</b>	<b>31</b>	<b>625</b>	<b>38</b>	<b>225</b>	<b>64</b>	<b>17</b>	<b>36</b>
<b>MODERN EJ GIFT</b>														
-17	320	-	6	-	4	-	1	-	8	-	4	-	-	1
18-19	943	4	37	4	8	2	-	-	12	-	4	-	-	-
20-24	9806	46	174	11	49	1	-	3	51	1	20	2	-	-
25-29	16900	70	303	15	128	7	3	6	32	7	28	4	5	6
30-34	12569	58	164	21	85	9	-	2	15	4	22	3	7	5
35-39	4334	27	101	5	21	3	2	2	7	3	16	2	2	-
40-44	841	5	24	-	7	1	-	-	3	1	5	-	-	-
45-	26	-	1	-	-	-	-	-	-	-	-	-	-	-
<b>SUMMA</b>	<b>45739</b>	<b>210</b>	<b>810</b>	<b>56</b>	<b>302</b>	<b>23</b>	<b>6</b>	<b>13</b>	<b>128</b>	<b>16</b>	<b>99</b>	<b>11</b>	<b>14</b>	<b>12</b>
<b>SAMTLIGA FÖDDA</b>														
-17	327	1	6	-	4	-	1	-	13	-	4	-	-	1
18-19	1040	4	41	4	8	2	1	-	37	-	6	3	-	-
20-24	12291	61	225	11	70	1	9	3	199	2	55	16	-	1
25-29	28280	113	468	22	218	14	20	12	250	17	109	26	10	17
30-34	25577	115	317	26	167	26	15	15	177	22	88	18	13	20
35-39	9362	51	195	12	57	7	5	14	69	12	49	10	6	7
40-44	1786	9	50	2	17	4	1	-	8	1	13	2	2	1
45-	68	-	1	-	-	-	-	-	-	-	-	-	-	1
<b>SUMMA</b>	<b>78731</b>	<b>354</b>	<b>1303</b>	<b>77</b>	<b>541</b>	<b>54</b>	<b>52</b>	<b>44</b>	<b>753</b>	<b>54</b>	<b>324</b>	<b>75</b>	<b>31</b>	<b>48</b>



## MODERNS MEDBORGARSKAPSLAND

STOR- BRI- TAN- NIEN	TYSK- LAND	UN- GERN	ÖS- TER- RIKE	ETIO- PIEN	USA	CHILE	IRAK	IRAN	LIBA- NON	SY- RIEN	TUR- KIET	VIET- NAM	ÖVR. LÄN- DER	SAMT- LIGA LÄN- DER
-	-	-	-	-	-	1	-	-	1	2	5	-	4	26
-	1	1	-	-	-	3	31	4	6	9	37	2	73	299
3	5	7	-	39	6	14	253	68	98	85	184	36	793	4371
28	34	15	4	70	32	42	298	128	77	81	145	40	1167	14223
45	70	10	3	40	68	39	200	141	49	57	97	17	936	15404
26	21	4	2	17	36	28	83	62	8	18	36	12	376	6060
6	5	-	2	2	3	4	12	14	1	2	6	1	59	1126
-	-	-	-	-	-	-	-	-	-	-	1	-	4	48
108	136	37	11	168	145	131	877	417	240	254	511	108	3412	41557
-	-	2	-	1	-	1	5	-	1	1	-	-	16	371
-	3	-	-	1	1	5	4	-	1	2	-	2	42	1075
9	11	6	3	12	3	26	21	8	1	7	16	6	261	10554
12	29	8	3	20	9	25	22	12	5	1	9	5	317	17991
14	28	1	4	7	8	24	15	11	4	2	6	9	227	13324
8	10	5	-	3	3	15	5	10	1	1	6	3	90	4685
1	-	-	-	2	1	3	-	2	-	-	2	1	15	914
1	-	-	-	-	-	-	1	-	-	-	-	1	1	31
45	81	22	10	46	25	99	73	43	13	14	39	27	969	48945
-	-	2	-	1	-	2	5	-	2	3	5	-	20	397
-	4	1	-	1	1	8	35	4	7	11	37	4	115	1374
12	16	13	3	51	9	40	274	76	99	92	200	42	1054	14925
40	63	23	7	90	41	67	320	140	82	82	154	45	1484	32214
59	98	11	7	47	76	63	215	152	53	59	103	26	1163	28728
34	31	9	2	20	39	43	88	72	9	19	42	15	466	10745
7	5	-	2	4	4	7	12	16	1	2	8	2	74	2040
1	-	-	-	-	-	-	1	-	-	-	1	1	5	79
153	217	59	21	214	170	230	950	460	253	268	550	135	4381	90502

Tabell 3.16

## Åldersdifferentierade fruktsamhetstal och bruttoreproduktionstal länsvis m.m. 1997

Age-specific fertility rates and gross reproduction rates by county etc. 1997

LÄN STORSTADSOMRÅDE H-REGIONER RIKSOMRÅDEN	MODERNNS ÅLDER							SUMMERAD FRUKT- SAMHET	BRUTTO- REPRODUK- TIONSTAL
	15-19	20-24	25-29	30-34	35-39	40-44	45-49		
<b>LÄN</b>									
STOCKHOLMS LÄN	6,7	46,9	90,0	96,7	49,7	10,3	0,5	1504,0	0,731
UPPSALA LÄN	3,7	40,3	102,1	92,5	39,1	8,9	0,1	1433,5	0,698
SÖDERMANLANDS LÄN	8,3	69,0	112,1	80,1	33,2	3,8	0,3	1534,0	0,781
ÖSTERGÖTLANDS LÄN	8,3	58,9	119,3	83,6	32,7	5,3	0,1	1541,0	0,746
JONKÖPINGS LÄN	7,9	64,8	133,7	89,0	28,3	4,7	0,1	1642,5	0,792
KRONBERGS LÄN	4,6	50,8	133,8	92,4	31,1	4,8	0,2	1588,5	0,785
KALMAR LÄN	5,9	55,1	118,0	79,3	29,0	4,3	0,2	1459,0	0,716
GÖTLANDS LÄN	7,4	61,8	103,9	88,8	43,1	7,3	-	1561,5	0,768
BLEKINGE LÄN	6,2	60,3	118,1	82,1	25,7	4,2	-	1483,0	0,730
SKÅNE LÄN	8,2	51,4	105,4	93,4	36,7	6,6	0,1	1509,5	0,724
HALLANDS LÄN	4,7	50,1	128,5	98,5	37,2	6,1	0,3	1627,0	0,774
GÖTEBORGS OCH BOHUS L	7,6	47,6	97,8	94,3	41,6	8,1	0,5	1487,5	0,717
ÄLVSBORGS LÄN	7,9	63,9	126,7	88,5	34,0	5,7	0,5	1636,0	0,820
SKARABORGS LÄN	7,7	63,5	128,7	80,0	29,3	6,4	0,5	1580,5	0,776
VÄRMLANDS LÄN	6,7	61,1	116,2	84,7	29,1	4,9	0,2	1514,5	0,754
ÖREBRO LÄN	9,9	59,4	117,3	86,5	33,4	5,7	0,1	1561,5	0,764
VÄSTMANLANDS LÄN	9,0	63,6	117,6	80,1	30,3	5,1	-	1528,5	0,744
DALARNAS LÄN	6,8	64,0	119,5	78,4	30,1	6,9	0,2	1529,5	0,733
GÄVLEBORGS LÄN	6,1	67,0	106,8	83,5	29,5	6,8	-	1498,5	0,725
VÄSTERNORRLANDS LÄN	6,0	59,0	119,0	81,9	30,6	7,6	0,2	1521,5	0,735
JÄMTLANDS LÄN	7,1	42,0	108,0	94,4	40,8	8,2	-	1502,5	0,742
VÄSTERBOTTENS LÄN	5,6	51,7	119,9	91,7	34,9	5,4	0,2	1547,0	0,747
NORRBOTTENS LÄN	7,7	63,1	117,0	84,4	30,0	4,9	-	1535,5	0,726
SAMTLIGA LÄN	7,1	54,1	108,2	90,2	37,6	7,0	0,3	1522,5	0,740
<b>STORSTADSOMRÅDEN</b>									
STOR-STOCKHOLM	6,4	44,4	87,7	97,7	51,2	10,5	0,5	1492,0	0,727
STOR-GÖTEBORG	7,1	44,5	100,0	96,7	42,7	8,3	0,5	1499,0	0,721
STOR-MALMÖ	8,4	42,9	95,3	96,8	39,4	7,4	0,2	1452,0	0,690
<b>RIKSOMRÅDEN</b>									
STOCKHOLM	6,7	46,9	90,0	96,7	49,7	10,3	0,5	1504,0	0,731
ÖSTRA MELLANSVERIGE	7,8	56,6	113,6	84,8	33,8	5,8	0,1	1512,5	0,741
SMÅLAND MED ÖARNA	6,5	58,4	127,2	86,8	30,3	4,8	0,1	1570,5	0,766
SYDSVERIGE	7,9	52,4	106,8	92,1	35,6	6,3	0,1	1505,7	0,725
VÄSTSVERIGE	7,2	53,7	112,6	91,5	37,2	6,9	0,5	1548,0	0,754
NORRA MELLANSVERIGE	6,5	64,0	114,1	82,2	29,6	6,2	0,1	1513,5	0,737
MELLERSTA NORRLAND	6,3	53,0	115,2	86,3	34,1	7,8	0,2	1514,5	0,738
ÖVRE NORRLAND	6,6	56,6	118,4	88,0	32,4	5,1	0,1	1536,4	0,736

1) BARN FÖDDA AV KVINNOR UNDER 20 ÅR PER 1 000 KVINNOR I ÅLDERN 15-19 ÅR.

2) BERÄKNAT ANTAL BARN SOM 1 000 KVINNOR FÅR UNDER HELA SIN REPRODUKTIONSPERIOD ENLIGT AKTUELL FRUKTSAMHET OCH UNDER FÖRUTSÄTTNING ATT INGEN DÖDLIGHET FÖREKOMMER TILL OCH MED 49 ÅR.

Tabell 3.17

## Åldersdifferentierade fruktsamhetstal och olika födelsekvoter 1951 - 1997

Age-specific fertility rates and different kinds of birth ratios 1951 - 1997

Moderns ålder	1951- 1955	1956- 1960	1961- 1965	1966- 1970	1971- 1975	1976- 1980	1981- 1985	1986- 1990	1991- 1995	1993	1994	1995	1996	1997
<b>Äktenskaplig fruktsamhet <sup>1)</sup></b>														
15-19	543,4	523,9	523,0	439,8	395,4	348,6	330,1	356,3	360,0	417,1	331,6	310,0	297,6	306,1
20-24	267,6	267,0	274,7	242,8	246,8	239,2	255,2	281,8	275,0	286,5	267,0	249,5	236,1	237,3
25-29	167,4	171,6	182,9	170,0	161,1	159,0	180,8	216,9	218,4	221,5	213,2	196,5	185,2	185,2
30-34	102,5	98,6	99,0	86,7	74,4	72,0	87,4	114,6	124,0	126,0	120,9	113,8	109,0	108,2
35-39	55,6	48,0	43,9	35,5	24,9	23,2	27,8	37,3	43,8	44,0	43,8	40,5	38,6	38,1
40-44	18,9	14,9	12,0	8,4	4,9	3,8	4,8	5,9	7,0	7,2	6,8	6,8	6,5	6,4
45-49	1,7	1,1	0,8	0,6	0,3	0,2	0,2	0,3	0,2	0,2	0,2	0,2	0,2	0,2
<b>Utömäktenskaplig fruktsamhet <sup>1)</sup></b>														
15-19	18,9	18,6	23,7	27,5	26,6	16,4	10,4	10,3	9,0	9,0	7,9	7,1	6,4	5,9
20-24	30,9	29,9	32,6	40,6	68,4	65,4	60,2	68,3	61,3	61,2	55,7	50,6	44,6	41,4
25-29	22,6	26,2	30,1	33,5	62,1	74,7	85,1	107,8	107,3	109,6	105,4	96,1	88,6	82,1
30-34	16,0	18,5	21,0	24,6	37,5	47,1	59,7	81,7	89,6	92,0	88,9	85,2	79,8	76,2
35-39	10,1	10,9	12,0	12,5	16,7	20,4	25,3	33,8	41,1	42,2	42,0	40,8	39,2	37,1
40-44	3,7	3,6	3,7	3,5	3,8	4,2	5,5	6,6	8,0	8,1	8,5	7,6	7,9	8,1
45-49	0,2	0,3	0,2	0,1	0,2	0,2	0,2	0,3	0,3	0,3	0,4	0,3	0,3	0,3
<b>Total fruktsamhet <sup>1)</sup></b>														
15-19	37,8	36,7	42,8	41,9	32,1	19,8	12,2	12,1	10,9	11,0	9,6	8,6	7,7	7,2
20-24	128,2	132,5	136,9	127,2	122,0	99,8	84,3	89,9	81,3	82,1	73,8	66,3	58,5	54,6
25-29	128,3	136,9	148,9	137,3	128,6	119,9	124,1	145,6	143,1	145,5	138,7	125,7	115,4	108,9
30-34	86,8	85,5	87,6	77,1	66,9	64,9	76,8	99,8	107,5	109,7	105,0	99,1	93,4	90,6
35-39	47,8	42,3	39,3	32,2	23,5	22,5	27,0	36,2	42,8	43,3	43,1	40,6	38,9	37,7
40-44	15,9	12,9	10,7	7,6	4,7	3,9	5,0	6,2	7,4	7,5	7,4	7,1	7,1	7,1
45-49	1,3	0,9	0,7	0,5	0,2	0,2	0,2	0,3	0,3	0,2	0,3	0,2	0,3	0,3
<b>Summerad fruktsamhet <sup>2)</sup></b>														
	2 230,5	2 238,5	2 334,5	2 119,0	1 890,0	1 655,0	1 648,0	1 950,5	1 966,5	1 996,5	1 889,5	1 738,0	1 606,0	1 532,0
<b>Summerad fruktsamhet <sup>7)</sup></b>														
										1 944,5	1 870,0	1 725,0	1 595,5	1 522,0
<b>Könskvot <sup>3)</sup></b>														
Bland lev födda	1 064	1 064	1 059	1 062	1 062	1 057	1 059	1 057	1 054	1 046	1 044	1 060	1 043	1 058
Bland dödfödda	1 203	1 185	1 090	1 072	1 122	1 121	1 100	1 061	1 046	1 030	1 135	1 083	1 083	903
Bland samtl födda	1 067	1 066	1 060	1 062	1 062	1 058	1 060	1 057	1 054	1 046	1 044	1 060	1 044	1 057
<b>Utömäktenskaplig födelsekvot <sup>4)</sup></b>														
Bland lev födda	99,0	104,5	127,6	159,8	276,5	362,1	435,8	495,9	504,2	504,2	516,0	529,6	538,8	540,8
Bland dödfödda	114,6	119,5	141,6	185,1	299,3	394,4	458,4	516,2	512,3	497,5	500,0	485,7	533,3	595,5
Bland samtl födda	99,3	104,8	126,8	160,0	276,6	362,2	435,9	496,0	504,3	504,1	516,0	529,4	538,8	541,0
<b>Flerbördskvot <sup>5)</sup></b>														
Bland lev födda	22,3	20,6	20,2	17,4	17,0	17,7	19,4	21,5	27,3	29,1	27,6	29,4	29,9	32,5
Bland dödfödda	54,6	56,9	60,0	65,7	67,8	71,6	56,9	64,1	76,1	95,0	60,3	85,7	78,8	63,7
Bland samtl födda	22,9	21,2	20,6	17,8	17,3	18,0	19,6	21,7	27,5	29,3	27,8	29,6	30,0	32,6
<b>Dödfödskvot <sup>6)</sup></b>														
Bland iä födda	17,5	15,1	11,5	8,7	6,6	4,7	3,8	3,6	3,3	3,4	3,2	3,7	3,5	3,0
Bland uä födda	20,6	17,5	12,9	10,4	7,4	5,3	4,1	3,9	3,4	3,3	3,0	3,1	3,4	3,8
Bland samtl födda	17,8	15,3	11,6	9,0	6,8	4,9	3,9	3,8	3,4	3,4	3,1	3,4	3,4	3,5

1) T o m 1954 antal nedkomster och fr o m 1955 antal levande födda barn, i båda fallen räknat på 1 000 kvinnor i motsvarande ålder.

Differensen mellan antal nedkomster och antal levande födda barn är mycket liten och saknar betydelse vid beräkning av fruktsamhetstal.

2) Beräknat antal barn som 1 000 kvinnor får under hela sin reproduktionstid enligt aktuell fruktsamhet och under förutsättning att ingen dödlighet förekommer t o m 49 år.

3) Pojkar mot 1 000 flickor.

4) Utom äktenskap födda på 1 000 födda bland respektive grupper.

5) I flerbörder födda på 1 000 födda bland respektive grupper.

6) Dödfödda på 1 000 födda (levande och dödfödda) bland respektive grupper.

7) Endast folkbokförd befolkning ingår. Flyktingar utan uppehållstillstånd som fött barn i Sverige ingår inte här.

Tabell 3.18

**Åldersdifferentierade fruktsamhetstal efter moderns medborgarskap 1997 samt summerad fruktsamhet efter moderns medborgarskap 1973-1997**

Age-specific fertility rates by citizenship of mother 1997 and total fertility rate by citizenship of mother 1973 - 1997

Moderns ålder	Moderns medborgarskapsland								
	Sverige	Övriga länder	Därav			Grekland	Jugoslavien	Tyskland	Turkiet
			Danmark	Finland	Norge				
15-19 <sup>1) 4)</sup>	5,9	25,0	9,8	15,7	21,1	19,8	38,3	13,7	45,4
20-24	48,5	125,5	86,9	66,0	66,3	46,9	160,2	40,3	185,2
25-29	105,6	133,5	118,6	113,7	120,8	91,7	152,2	79,2	153,2
30-34	88,8	104,1	99,7	77,4	99,2	63,8	94,7	109,9	101,3
35-39	36,1	51,9	54,3	37,9	39,3	31,1	45,3	47,5	55,8
40-44	6,7	11,2	10,2	8,5	12,0	8,8	7,9	10,0	14,8
45-49	0,2	0,6	-	0,1	-	-	-	-	3,2
<b>Summerad fruktsamhet <sup>2)</sup></b>	<b>1 459,0</b>	<b>2 259,0</b>	<b>1 897,5</b>	<b>1 596,5</b>	<b>1 793,5</b>	<b>1 310,5</b>	<b>2 493,0</b>	<b>1 503,0</b>	<b>2 794,5</b>
1973	1 859,5	2 207,0	2 143,0	2 035,5	2 210,0	3 158,0	2 496,0	1 588,0	..
1974	1 865,0	2 250,0	2 048,0	2 079,5	2 423,5	3 080,0	2 268,0	1 753,5	4 677,5
1975	1 750,0	2 227,5	2 660,0	1 984,0	2 172,5	2 695,0	2 327,5	1 870,5	4 608,5
1976	1 650,5	2 240,5	2 148,0	1 926,5	1 984,5	3 077,5	2 256,5	1 581,5	6 234,5
1977	1 614,0	2 143,0	2 166,0	1 845,5	1 842,0	2 529,5	2 014,5	1 535,0	5 928,5
1978	1 563,5	2 117,0	1 995,0	1 787,5	1 870,0	2 715,5	2 101,0	1 928,0	5 227,5
1979	1 621,5	2 156,0	1 930,0	1 796,0	1 937,5	2 295,5	2 121,0	1 842,5	5 321,5
1980	1 640,5	2 192,5	1 961,0	1 860,5	2 027,5	2 616,5	1 996,0	2 048,5	5 022,5
1981	1 599,5	2 091,5	1 762,0	1 773,5	1 737,5	2 043,5	1 799,5	1 789,5	4 869,0
1982	1 586,0	2 060,5	1 872,0	1 731,0	1 739,5	2 181,0	1 753,5	1 699,5	4 028,5
1983	1 588,0	1 963,0	1 921,0	1 660,0	1 667,5	1 824,5	1 505,0	1 999,5	3 877,0
1984	1 624,0	2 078,0	1 929,0	1 679,5	1 990,5	1 816,5	1 699,0	1 831,0	3 838,0
1985	1 706,5	2 171,0	1 912,0	1 724,5	2 045,0	1 604,0	1 817,0	1 551,0	3 912,5
1986	1 766,0	2 240,5	2 162,0	1 786,0	1 942,5	1 642,5	1 825,5	1 845,5	3 671,5
1987	1 806,5	2 340,0	2 011,0	1 748,0	2 077,0	1 837,0	2 011,0	1 678,5	3 708,0
1988	1 925,0	2 489,5	2 139,0	1 919,0	2 101,0	1 743,5	2 084,0	1 738,0	3 740,5
1989	1 983,0	2 491,5	2 354,5	1 938,5	2 144,0	1 573,5	2 120,5	1 634,5	3 405,0
1990	2 095,5	2 680,5	2 505,0	2 104,0	2 463,0	1 655,5	2 464,5	1 868,5	3 341,0
1991 <sup>3)</sup>	2 070,0	2 450,5	2 324,5	2 005,0	2 449,0	1 787,5	2 047,5	1 866,0	3 328,5
1992 <sup>4)</sup>	2 019,0	2 455,0	2 209,0	2 034,0	2 552,0	1 278,5	2 078,5	1 811,5	2 956,0
1993 <sup>4)</sup>	1 909,5	2 485,5	2 058,0	2 075,0	2 246,5	1 434,5	1 942,5	1 811,0	2 829,0
1994 <sup>4)</sup>	1 810,5	2 559,0	1 987,0	1 942,0	2 265,5	1 397,5	1 942,0	1 878,0	2 789,0
1995 <sup>4)</sup>	1 659,0	2 474,0	1 726,5	1 795,5	1 893,5	1 559,0	2 578,5	1 893,0	2 927,5
1996 <sup>4)</sup>	1 533,5	2 302,5	1 588,0	1 617,0	1 801,5	1 199,5	2 540,0	1 557,5	2 609,5
1997 <sup>4)</sup>	1 459,0	2 259,0	1 897,5	1 596,5	1 793,5	1 310,5	2 493,0	1 503,0	2 794,5

1) Barn födda av kvinnor under 20 år per 1 000 kvinnor i åldern 15-19 år.

2) Beräknat antal barn som 1 000 kvinnor får under hela sin reproduktionsperiod enligt aktuell fruktsamhet och under förutsättning att ingen dödlighet förekommer t o m 49 år.

3) Siffrorna reviderade. Endast folkbokförd befolkning ingår.

4) Endast folkbokförd befolkning ingår. Flyktingar utan uppehållstillstånd ingår inte här.

Tabell 3.19

**Åldersdifferentierade fruktsamhetstal efter moderns medborgarskap och civilstånd 1997**

Age-specific fertility rates by marital status of mother and citizenship of mother 1997

Moderns ålder	Moderns medborgarskapsland och civilstånd					
	Sverige		Övriga länder		Därav Finland	
	Gift	Ej gift	Gift	Ej gift	Gift	Ej gift
15-19 <sup>1)</sup>	245,9	5,5	328,7	11,6	333,3	14,4
20-24	221,7	40,5	248,9	55,0	230,8	54,6
25-29	183,7	82,1	184,5	76,1	181,1	94,4
30-34	104,6	76,8	128,9	63,9	107,1	61,3
35-39	35,4	37,0	60,8	35,9	42,7	34,3
40-44	5,8	8,1	12,5	9,0	9,3	7,8
45-49	0,2	0,2	0,5	0,7	-	0,3

1) Barn födda av kvinnor under 20 år per 1 000 kvinnor i åldern 15-19 år.

Endast folkbokförd befolkning ingår i tabellen. Flyktingar utan uppehållstillstånd ingår inte.

Tabell 3.20

**Levande födda och dödfödda efter moderns civilstånd samt brutto- och nettoreproduktionstal 1984 - 1997**  
 Live and still births by marital status of mother, gross reproduction rates and net reproduction rates 1984-1997

År	Levande födda			Dödfödda		Brutto- reproduk- tionstal	Netto- reproduk- tionstal <sup>1)</sup>					
	Modern gift	Modern ej gift	Samt- liga	Därav Män	Därav Kvinnor							
<b>Antal födda</b>												
1984	52 012	41 877	93 889	48 340	45 549	196	185	381	204	177	0,801	0,792
1985	52 823	45 640	98 463	50 748	47 715	199	189	388	188	200	0,840	0,828
1986	52 626	49 324	101 950	52 398	49 552	208	215	423	210	213	0,872	0,861
1987	52 481	52 218	104 699	53 565	51 134	195	217	412	206	206	0,898	0,886
1988	54 990	57 090	112 080	57 821	54 259	205	217	422	220	202	0,949	0,937
1989	55 946	60 077	116 023	59 683	56 340	191	232	423	216	207	0,979	0,967
1990	65 690	58 248	123 938	63 572	60 366	229	214	443	241	202	1,041	1,027
1991	64 108	59 629	123 737	63 729	60 008	220	244	464	234	230	1,027	1,014
1992	62 077	60 771	122 848	63 193	59 655	180	216	396	197	199	1,015	1,004
1993	58 509	59 489	117 998	60 329	57 669	201	199	400	203	197	0,976	0,965
1994	54 330	57 927	112 257	57 329	54 928	174	174	348	185	163	0,924	0,916
1995	48 653	54 769	103 422	53 214	50 208	180	170	350	182	168	0,843	0,836
1996	43 949	51 348	95 297	48 660	46 637	154	176	330	174	156	0,763	0,755
1997	41 557	48 945	90 502	46 551	43 991	127	187	314	149	165	0,745	0,738
<b>På 1 000 av medelfolkmängden</b>												
1984	6,24	5,02	11,26	5,80	5,46	0,02	0,02	0,05	0,02	0,02		
1985	6,33	5,47	11,79	6,08	5,71	0,02	0,02	0,05	0,02	0,02		
1986	6,29	5,89	12,18	6,26	5,92	0,02	0,03	0,05	0,03	0,03		
1987	6,25	6,22	12,47	6,38	6,09	0,02	0,03	0,05	0,02	0,02		
1988	6,52	6,77	13,29	6,85	6,43	0,02	0,03	0,05	0,03	0,02		
1989	6,59	7,07	13,66	7,03	6,63	0,02	0,03	0,05	0,03	0,02		
1990	7,68	6,81	14,48	7,43	7,05	0,03	0,03	0,05	0,03	0,02		
1991	7,44	6,92	14,36	7,40	6,96	0,03	0,03	0,05	0,03	0,03		
1992	7,16	7,01	14,17	7,29	6,88	0,02	0,02	0,05	0,02	0,02		
1993	6,71	6,82	13,53	6,92	6,61	0,02	0,02	0,05	0,02	0,02		
1994	6,19	6,60	12,78	6,53	6,26	0,02	0,02	0,04	0,02	0,02		
1995	5,51	6,20	11,72	6,03	5,69	0,02	0,02	0,04	0,02	0,02		
1996	4,97	5,81	10,78	5,50	5,28	0,02	0,02	0,04	0,02	0,02		
1997	4,70	5,53	10,23	5,26	4,97	0,01	0,02	0,04	0,02	0,02		

1) För samtliga år har respektive års livslängdstabell använts.

Tabell 3.21

**Levande födda och dödfödda efter födelsemånad 1976-1997**

Live births and still births by month 1976-1997

Månad	Antal levande födda barn					Antal dödfödda barn								
	1976- 1980 <sup>1)</sup>	1981- 1985 <sup>1)</sup>	1986- 1990 <sup>1)</sup>	1991- 1995 <sup>1)</sup>	1995	1996	1997	1976- 1980 <sup>1)</sup>	1981- 1985 <sup>1)</sup>	1986- 1990 <sup>1)</sup>	1991- 1995 <sup>1)</sup>	1995	1996	1997
Januari	8 058	7 852	9 135	9 974	8 745	8 001	7 750	44	30	36	36	30	22	17
Februari	8 015	7 768	9 038	9 706	8 690	7 963	7 288	41	30	34	28	18	40	24
Mars	9 377	9 081	10 574	11 097	9 922	8 774	8 256	44	30	38	39	29	32	23
April	9 157	8 890	10 286	10 908	9 616	8 939	8 491	37	38	40	33	19	31	26
Maj	8 864	8 591	10 158	10 463	9 403	8 455	8 248	45	35	36	32	29	22	36
Juni	8 101	8 011	9 563	10 070	9 130	8 066	8 060	40	30	35	34	32	34	29
Juli	8 073	7 963	9 674	10 007	9 032	8 551	8 165	43	33	39	33	32	28	24
Augusti	7 778	7 853	9 418	9 728	8 735	8 116	7 883	37	33	39	37	36	30	26
September	7 738	7 721	9 266	9 208	8 225	7 613	7 245	41	31	30	32	35	15	21
Oktober	7 429	7 206	8 600	8 716	7 958	7 360	6 844	34	27	34	29	35	29	25
November	6 809	6 611	7 917	8 038	7 018	6 693	5 970	33	23	30	31	27	24	37
December	6 793	6 641	8 109	8 137	6 948	6 766	6 302	36	31	34	28	28	23	26
Hela året	96 192	94 188	111 738	116 052	103 422	95 297	90 502	475	371	425	392	350	330	314

1) Årligen.

Tabell 3.22

## Fruksamhetstal, flerbörder och dödföddhet efter föräldrarnas ålder m.m. 1997

Fertility rates, multiple birth ratios and still birth rates by age of parents etc. 1997

Föräldrarnas ålder	Fördelning efter faderns ålder <sup>1)</sup>			Fördelning efter moderns ålder									Barn till ej gift moder per 1000 födda	Fler- börds- kvot <sup>3)</sup> Samt- liga
	Fruksamhet			Fruksamhet			Dödfödda			Dödföddkvot <sup>2)</sup>				
	Levande födda	Död- födda	Död- född- kvot <sup>2)</sup>	Levande födda	Ej gift	Samt- liga	Gift	Ej gift	Samt- liga	Gift	Ej gift	Samt- liga		
15-19	296,3	-	-	306,1	5,9	7,2	0,9	0,0	0,0	3,1	4,8	4,5	815,6	12,4
20-24	223,4	0,5	2,2	237,3	41,4	54,6	0,6	0,2	0,2	2,5	3,9	3,5	707,1	19,3
25-29	204,4	0,5	2,6	185,2	82,1	108,9	0,4	0,3	0,3	2,0	3,6	2,9	558,5	27,9
30-34	140,9	0,4	2,6	108,2	76,2	90,6	0,4	0,3	0,3	3,4	3,5	3,4	463,8	40,4
35-39	66,9	0,2	3,1	38,1	37,1	37,7	0,2	0,2	0,2	4,3	4,7	4,4	436,0	45,7
40-44	22,7	0,1	5,3	6,4	8,1	7,1	0,0	0,0	0,0	7,1	4,4	5,8	448,0	41,9
Samtliga <sup>4)</sup>	61,5	0,2	3,0	72,4	43,2	53,0	0,2	0,2	0,2	3,0	3,8	3,5	540,8	32,6

1) För barn till gift fader. 2) Dödfödda på 1 000 födda (levande och dödfödda). 3) I flerbörder födda på 1 000 födda (levande och dödfödda). 4) Samtliga barn inräknade, men fruktsamheten räknad endast på personer i åldern 15-49 år.

Tabell 3.23

Moderns medelålder, medianålder  
samt kvartilåldrar 1930-1997Mean, median and quartile age of mother  
1930-1997

År	Moderns ålder			
	Medel- ålder	Nedre kvarti- len	Media- nen	Övre kvarti- len
1930	29,4	24,2	28,8	34,2
1940	29,0	24,2	28,5	33,4
1950	28,6	23,8	28,1	32,9
1960	27,6	22,9	26,9	31,7
1970	26,4	22,8	25,7	29,3
1978	27,4	23,7	27,1	30,7
1979	27,7	24,0	27,4	31,0
1980	27,8	24,1	27,5	31,2
1981	28,0	24,2	27,6	31,4
1982	28,1	24,4	27,8	31,6
1983	28,3	24,5	27,9	31,7
1984	28,4	24,7	28,1	31,8
1985	28,5	24,7	28,2	31,9
1986	28,5	24,7	28,2	31,9
1987	28,5	24,7	28,2	31,9
1988	28,5	24,7	28,1	31,9
1989	28,5	24,7	28,1	31,9
1990	28,5	24,8	28,1	31,9
1991	28,6	25,0	28,2	32,0
1992	28,8	25,2	28,4	32,1
1993	28,8	25,4	28,6	32,2
1994	29,1	25,6	28,8	32,3
1995	29,3	25,7	29,0	32,5
1996	29,5	25,9	29,3	32,7
1997	29,6	26,1	29,5	32,9

Tabell 3.24

Moderns medelålder och medianålder för första,  
andra och tredje barnet 1974-1997Mean and median age of mother for the first, second  
and third child 1974-1997

År	Moderns ålder Första barnet		Andra barnet		Tredje barnet	
	Medel- ålder	Media- nen	Medel- ålder	Media- nen	Medel- ålder	Media- nen
1974	24,4	23,9	27,3	27,1	29,8	29,5
1975	24,5	24,2	27,4	27,2	30,0	29,8
1976	24,8	24,3	27,6	27,4	30,3	30,1
1977	24,9	24,5	27,7	27,5	30,5	30,3
1978	25,1	24,7	27,9	27,6	30,6	30,4
1979	25,3	24,9	28,1	27,9	30,8	30,8
1980	25,5	25,0	28,3	28,0	31,0	31,0
1981	25,6	25,1	28,4	28,2	31,1	31,1
1982	25,7	25,3	28,6	28,3	31,3	31,3
1983	25,9	25,4	28,6	28,3	31,4	31,3
1984	26,0	25,6	28,7	28,4	31,5	31,4
1985	26,1	25,6	28,8	28,5	31,5	31,3
1986	26,1	25,6	28,9	28,6	31,5	31,4
1987	26,2	25,7	28,9	28,7	31,6	31,5
1988	26,2	25,6	28,9	28,6	31,6	31,4
1989	26,2	25,7	28,9	28,5	31,6	31,4
1990	26,3	25,8	28,8	28,4	31,5	31,4
1991	26,5	26,0	28,9	28,4	31,5	31,3
1992	26,7	26,3	29,0	28,6	31,4	31,3
1993	27,0	26,7	29,1	28,7	31,4	31,2
1994	27,2	26,9	29,3	28,9	31,5	31,2
1995	27,3	27,1	29,5	29,2	31,6	31,4
1996	27,5	27,3	29,8	29,6	31,8	31,6
1997	27,7	27,5	30,0	29,8	31,9	31,9

Anmärkning till tabell 3.24: För åren 1979-1995 har felaktiga siffror tidigare publicerats.

Tabell 3.25

## Levande födda efter föräldrarnas ålder och familjeförhållanden 1997

Live births by age and family status of parents 1997

FÖRÄLDERNS ÅLDER	MODERNIS FAMILJEFÖRHÅLLANDEN				FADERNS FAMILJEFÖRHÅLLANDEN			
	GIFT	SAMBO	ENSAM- STÄENDE	SUMMA	GIFT	SAMBO	ENSAM- STÄENDE	SUMMA
13	-	-	1	1	-	-	-	-
14	-	-	3	3	-	-	-	-
15	-	4	23	27	-	-	11	11
16	5	28	68	101	-	4	20	24
17	21	80	164	265	-	7	48	55
18	69	141	231	441	8	27	80	115
19	230	304	399	933	32	94	146	272
20	368	518	522	1408	78	180	225	483
21	525	889	685	2099	133	344	340	817
22	838	1361	828	3027	221	553	435	1209
23	1071	1679	953	3703	345	821	578	1744
24	1569	2122	997	4688	609	1261	654	2524
25	1988	2408	1014	5410	881	1705	834	3420
26	2437	2591	1065	6093	1305	2072	889	4266
27	2906	2591	1046	6543	1741	2221	961	4923
28	3381	2603	1057	7041	2285	2473	953	5921
29	3511	2586	1030	7127	2843	2592	1041	6476
30	3705	2444	1029	7178	3236	2739	1012	6987
31	3459	2209	869	6537	3252	2536	967	6755
32	3241	1924	795	5960	3400	2318	848	6566
33	2652	1554	693	4899	3179	1962	788	5929
34	2347	1278	529	4154	2883	1621	616	5120
35	1840	898	446	3184	2405	1304	509	4218
36	1462	792	406	2660	2164	1163	420	3747
37	1184	599	350	2133	1907	881	401	3189
38	906	456	235	1597	1557	857	316	2730
39	668	309	194	1171	1384	653	280	2317
40	463	237	153	853	1138	526	222	1886
41	316	159	86	561	880	475	225	1580
42	192	92	60	344	732	332	149	1213
43	98	53	36	187	543	262	139	944
44	57	18	20	95	485	205	123	813
45	23	9	10	42	354	159	106	619
46	14	4	4	22	245	140	81	466
47	6	1	2	9	262	107	63	432
48	2	-	-	2	213	79	76	368
49	1	-	1	2	171	68	48	287
50	2	-	-	2	134	50	48	232
51	-	-	-	-	106	48	28	182
52	-	-	-	-	81	25	13	119
53	-	-	-	-	58	20	22	100
54	-	-	-	-	43	18	15	76
55	-	-	-	-	29	10	10	49
56	-	-	-	-	21	7	12	40
57	-	-	-	-	20	6	2	28
58	-	-	-	-	30	4	4	38
59	-	-	-	-	7	4	1	12
60	-	-	-	-	7	2	2	11
61	-	-	-	-	16	4	1	21
62	-	-	-	-	3	1	1	5
63	-	-	-	-	8	-	-	8
64	-	-	-	-	4	-	2	6
65-	-	-	-	-	11	1	2	14
ÅLDER OKÄND	-	-	-	-	108	-	1237	1345
<b>SUMMA</b>	<b>41557</b>	<b>32941</b>	<b>16004</b>	<b>90502</b>	<b>41557</b>	<b>32941</b>	<b>16004</b>	<b>90502</b>

Sambo = vid födelsen är båda föräldrarna folkbokförda på samma fastighet

Ensamstående = vid födelsen är föräldrarna folkbokförda på olika fastigheter eller avisering saknas om faderskapet

Tabell 3.26

## Levande födda av gifta, samboende och ensamstående föräldrar efter båda föräldrarnas ålder 1997

Live births by married, cohabiting and single parents by age of both parents 1997

FADERNS ÅLDER	MODERNIS ÅLDER							ÅLDER OKÄND	SUMMA
	-19	20-24	25-29	30-34	35-39	40-44	45-		
<b>GIFTA FÖRÄLDRAR</b>									
-19	22	15	3	-	-	-	-	-	40
20-24	134	884	299	53	14	2	-	-	1386
25-29	86	1938	5550	1317	151	13	-	-	9055
30-34	51	1018	6091	7672	1042	75	1	-	15950
35-39	16	340	1578	4564	2679	236	4	-	9417
40-44	6	100	481	1232	1493	460	6	-	3778
45-49	2	24	122	379	479	218	21	-	1245
50-54	2	9	45	125	148	80	13	-	422
55-59	-	3	14	31	36	22	1	-	107
60-64	-	1	5	4	11	15	2	-	38
65-	-	-	2	2	3	4	-	-	11
ÅLDER OKÄND	6	39	33	25	4	1	-	-	108
SUMMA	325	4371	14223	15404	6060	1126	48	-	41557
<b>SAMBO- FÖRHÅLLANDE</b>									
-19	77	46	7	1	1	-	-	-	132
20-24	318	2081	619	126	13	2	-	-	3159
25-29	124	3247	6032	1462	179	19	-	-	11063
30-34	29	948	4766	4570	772	90	1	-	11176
35-39	7	195	1023	2332	1154	146	1	-	4858
40-44	1	39	258	679	651	167	5	-	1800
45-49	-	8	49	178	217	95	6	-	553
50-54	1	4	24	51	54	27	-	-	161
55-59	-	1	1	8	10	11	-	-	31
60-64	-	-	-	1	3	2	1	-	7
65-	-	-	-	1	-	-	-	-	1
ÅLDER OKÄND	-	-	-	-	-	-	-	-	-
SUMMA	557	6569	12779	9409	3054	559	14	-	32941
<b>ENSAMSTÄENDE FÖRÄLDRAR</b>									
-19	219	73	6	4	3	-	-	-	305
20-24	412	1330	369	95	22	4	-	-	2232
25-29	115	1542	2211	667	120	23	-	-	4678
30-34	38	569	1659	1568	351	45	1	-	4231
35-39	14	111	423	824	477	76	1	-	1926
40-44	1	34	135	306	287	94	1	-	858
45-49	1	11	44	108	141	63	6	-	374
50-54	1	3	17	31	50	20	4	-	126
55-59	1	-	-	11	10	4	3	-	29
60-64	-	-	-	3	2	1	-	-	6
65-	-	1	-	1	-	-	-	-	2
ÅLDER OKÄND	87	311	348	297	168	25	1	-	1237
SUMMA	889	3985	5212	3915	1631	355	17	-	16004



Tabell 3.27

## Legala aborter efter kvinnans ålder och antal tidigare förlossningar 1988-1997

Legal abortions by age of woman and number of previous births 1988-1997

Ålder	1988	1989	1990	1991	1992	1993	1994	1995	1996	1997
<b>Absoluta tal</b>										
- 14	216	201	232	158	140	162	127	128	137	134
15 - 19	6 448	6 641	6 578	5 994	5 198	4 677	4 350	4 067	4 225	4 240
20 - 24	10 250	10 497	9 815	9 250	8 768	8 533	8 030	7 547	7 720	7 256
25 - 29	7 424	7 512	8 064	7 971	8 089	8 167	7 602	7 407	7 421	7 007
30 - 34	5 794	5 766	5 726	5 869	5 988	6 227	5 974	6 164	6 496	6 568
35 - 39	4 701	4 493	4 459	4 136	4 283	4 195	4 143	4 157	4 246	4 341
40 - 44	2 533	2 475	2 354	2 130	2 124	1 919	1 849	1 736	1 668	1 686
45 -	219	277	261	280	259	289	218	235	204	201
Samtliga	37 585	37 862	37 489	35 788	34 849	34 169	32 293	31 441	32 117	31 433
<b>Per 1 000 av medelfolkvärdet</b>										
15 - 19	23,54	24,15	23,85	22,06	19,62	18,13	17,25	16,37	17,15	17,28
20 - 24	33,83	34,90	33,21	31,77	30,53	29,97	28,11	26,40	27,48	26,55
25 - 29	27,04	26,61	27,50	26,29	26,00	25,91	24,28	24,13	24,66	23,68
30 - 34	20,60	20,50	20,35	20,89	21,31	21,93	20,44	20,39	20,92	20,71
35 - 39	15,73	15,39	15,50	14,42	14,93	14,63	14,42	14,47	14,85	15,22
40 - 44	7,73	7,53	7,25	6,72	6,89	6,38	6,28	5,98	5,77	5,83
45 - 49	0,85	1,02	0,90	0,91	0,81	0,88	0,67	0,72	0,64	0,65
Samlad abortkvot <sup>1)</sup>	646,6	650,5	642,8	615,3	600,5	589,2	557,2	542,3	557,4	549,62
Aborter per 1 000 levande födda	335,3	326,3	302,5	289,2	283,7	289,6	287,7	304,0	337,0	347,3
<b>Antal tidigare förlossningar</b>										
0	16 562	16 300	15 729	14 063	15 873	15 202	14 337	13 994	14 577	14 059
1	6 190	6 353	6 229	6 232	6 154	5 923	5 749	5 417	5 466	5 466
2	7 810	7 593	7 637	7 556	7 513	7 784	7 381	7 249	7 340	7 128
3	3 499	3 458	3 404	3 308	3 576	3 491	3 162	3 213	3 209	3 242
4	825	809	925	904	1 044	1 046	995	923	975	963
5	206	219	207	228	311	270	264	309	256	259
6 -	104	85	95	103	161	158	117	152	128	114
Okänt	2 389	3 045	3 263	3 394	217	295	288	184	166	202
Samtliga	37 585	37 862	37 489	35 788	34 849	34 169	32 293	31 441	32 117	31 433

1) Med den samlade legala abortkvoten avses det antal legala aborter som 1 000 kvinnor genomgår under hela sin reproduktionsperiod under förutsättning av att kalenderårets legala abortfrekvenser gäller och att ingen av kvinnorna avlider före 50 års ålder.



## 4 Döda

### Något färre döda

Antalet dödsfall varierar mycket litet från det ena året till det andra. Under år 1997 avled 93 326 personer, vilket är 807 färre än 1996. Det allmänna dödstalet (antalet döda per 1 000 av folkmängden) var 10,6 år 1997. Den återstående medellivslängden var 81,82 år för kvinnor och 76,70 för män.

Det är bara Japan som har högre medellivslängd för både män och kvinnor.

### Definitioner och begrepp

#### Döda

Dödsfall registreras av det lokala skattekontor (LOK) där den döde var folkbokförd, eller om han inte var bokförd någonstans eller obefintlig i det LOK där dödsfallet skedde eller kroppen anträffades. I denna rapport redovisas uppgifter enbart om döda som vid dödsfallet var folkbokförda.

#### Livslängdstabeller

Vid framställning av livslängdstabellerna har följande formel använts för beräkning av de observerade dödsriskerna:

$$q_x^t = \frac{D_x^t}{M_x + d_x^t}$$

där  $D_x^t$  är döda  $x$ -åringar,  $M_x$  är risktiden i åldern  $x$  år och  $d_x^t$  är det antal döda  $x$ -åringar vilka under kalenderåret (femårsperioden)  $t$  avlidit efter sin födelsedag.

För 0-åringar har dödsrisken bestämts enligt:

$$q_0^t = \frac{D_0^t}{F^t}$$

där  $F$  är antalet levande födda.

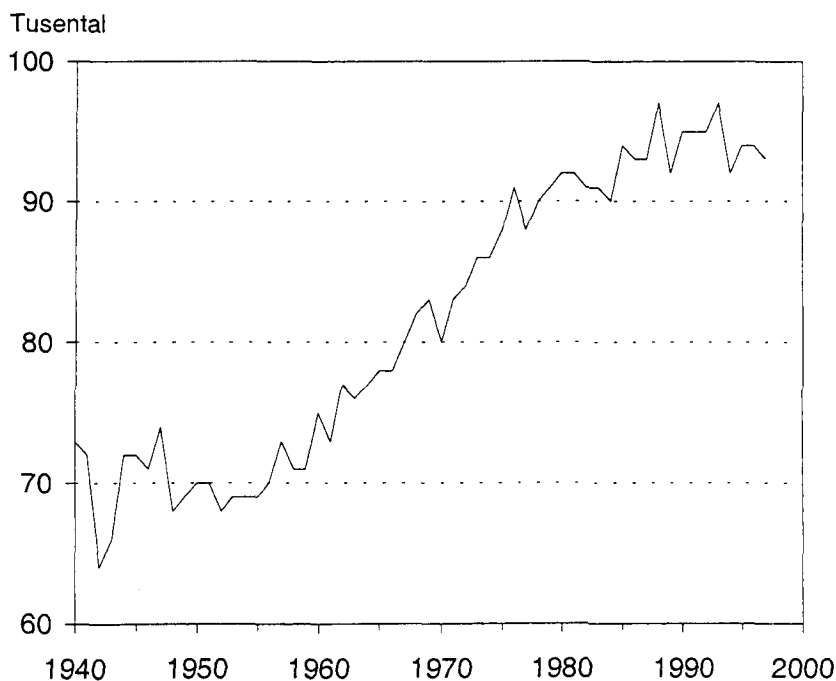
I åldrarna 91 år och däröver har de i livslängdstabellerna använda dödsriskerna beräknats genom utjämning av observerade risker. Till och med 1986 baserades denna utjämning på Wittsteins formel. Eftersom metoden visade sig överskatta dödsriskerna i de högsta åldrarna har en ny utjämningsmetod utarbetats. (Martinelle, S (1987): A Generalized Perks Formula for Old Age Mortality, R&D Report, Statistics Sweden)

Det nya utjämningsförfarandet användes för första gången i 1987 års tabeller. Dödsriskerna i åldrar över 95 år är därför väsentligt lägre än tidigare. Därmed har också kvarlevandetal och återstående medellivslängder höjts för de allra äldsta. (Jämförelse mellan de olika metoderna redovisas i Befolkningsförändringar del 3 åren 1987, 1988 och 1989.)

### Diagram 5

#### Antal döda 1940 - 1997

Number of deaths 1940 - 1997



Tabell 4.1

## Döda efter kön, ålder och civilstånd länsvis m.m. 1997

Deaths by sex, age and marital status by county etc. 1997

KÖN LÄN STORSTADSOMRÅDEN RIKSOMRÅDEN	ÅLDER					1-4	5-9	10-14	15-19	20-24	25-29	30-34	35-39
	UNDER 1 DAG	1-6 DAGAR	7-27 DAGAR	28 DAG. -11 MÅN.	SUMMA UNDER 1 ÅR								
MÄN													
LÄN													
STOCKHOLMS LÄN	11	6	5	17	39	11	8	6	15	38	44	65	83
UPPSALA LÄN	-	2	-	3	5	2	2	-	2	7	3	7	10
SÖDERMANLANDS LÄN	5	2	1	1	9	3	-	1	2	3	4	6	10
ÖSTERGÖTLANDS LÄN	1	2	1	3	7	1	1	3	3	10	7	8	18
JONKÖPINGS LÄN	3	2	-	1	6	-	2	-	2	5	5	6	11
KRONBERGS LÄN	2	1	-	-	3	1	1	-	1	2	1	2	8
KALMAR LÄN	3	-	1	1	5	3	2	1	-	5	8	6	9
GOTLANDS LÄN	2	-	-	-	2	-	-	-	-	-	3	1	3
BLEKINGE LÄN	-	-	-	-	-	2	-	-	-	3	4	3	5
SKÅNE LÄN	8	13	2	14	37	5	7	2	14	24	22	29	49
HALLANDS LÄN	1	3	-	2	6	3	5	1	1	4	3	10	9
GÖTEB. O BOHUS LÄN	6	5	1	3	15	4	5	2	7	17	25	30	35
ÄLVSBERGS LÄN	1	4	-	3	8	2	4	2	4	10	14	11	9
SKARABORGS LÄN	2	2	-	1	5	2	-	1	1	6	4	7	13
VÄRMLANDS LÄN	1	2	-	2	5	1	2	-	6	7	9	8	10
ÖREBRO LÄN	4	3	-	2	9	5	-	-	2	8	9	8	11
VÄSTMANLANDS LÄN	1	4	1	-	6	1	3	-	2	10	4	6	14
DALARNAS LÄN	2	2	-	1	5	1	-	2	2	16	8	6	9
GÄVLEBORGS LÄN	-	1	-	1	2	1	3	2	3	3	4	8	13
VÄSTERNORRLANDS LÄN	1	1	1	2	5	1	2	-	2	5	2	14	8
JÄMTLANDS LÄN	-	-	-	2	2	-	1	-	5	2	2	2	3
VÄSTERBOTTENS LÄN	1	-	-	2	3	1	2	1	-	7	5	9	13
NORRBOTTENS LÄN	3	-	1	2	6	1	3	4	3	7	11	12	21
SAMTLIGA LÄN	58	55	14	63	190	51	53	28	77	199	201	264	374
STORSTADSOMRÅDEN													
STOR-STOCKHOLM	11	5	5	15	36	10	6	6	14	32	40	59	72
STOR-GÖTEBORG	6	6	-	3	15	6	8	1	5	16	22	29	31
STOR-MALMÖ	4	8	-	3	15	1	2	1	4	14	7	14	29
RIKSOMRÅDEN													
STOCKHOLM	11	6	5	17	39	11	8	6	15	38	44	65	83
ÖSTRA MELLANSVERIGE	11	13	3	9	36	12	6	4	11	38	27	35	63
SMÅLAND MED ÖARNA	10	3	1	2	16	4	5	1	3	12	17	15	31
SYDSVERIGE	8	13	2	14	37	7	7	2	14	27	26	32	54
VÄSTSVERIGE	10	14	1	9	34	11	14	6	13	37	46	58	66
NORRA MELLANSVERIGE	3	5	-	4	12	3	5	4	11	26	21	22	32
MELLERSTA NORRLAND	1	1	1	4	7	1	3	-	7	7	4	16	11
ÖVRE NORRLAND	4	-	1	4	9	2	5	5	3	14	16	21	34

											CIVILSTAND				SAMTLIGA
40- 44	45- 49	50- 54	55- 59	60- 64	65- 69	70- 74	75- 79	80- 84	85- 89	90-	OGIFTA	GIFTA	ÄNK- O ÄNK	FRÄN- SKILDA	
114	171	303	329	394	652	995	1291	1293	1004	578	1159	3659	1492	1123	7433
8	26	41	38	65	88	136	193	224	185	134	185	573	294	124	1176
8	30	35	55	75	101	174	273	272	245	119	189	740	349	147	1425
23	48	76	59	99	176	274	420	430	330	214	345	1101	542	219	2207
15	24	43	54	85	104	216	338	325	290	154	281	911	366	127	1685
13	14	17	25	43	69	120	156	186	169	117	204	474	203	67	948
17	25	34	58	81	117	184	277	295	260	148	292	752	372	119	1535
10	5	8	10	16	23	47	42	52	55	31	47	156	76	29	308
6	16	33	33	58	85	105	151	184	176	83	180	486	205	76	947
52	115	196	239	334	541	737	1062	1109	938	488	954	3119	1245	682	6000
17	21	46	42	83	96	162	234	270	235	149	248	729	293	127	1397
51	73	136	160	200	305	509	661	771	605	350	620	1977	833	531	3961
28	32	69	77	105	174	318	447	513	397	246	435	1274	538	223	2470
18	26	41	46	76	123	187	304	330	244	167	289	794	380	138	1601
17	26	56	54	79	175	229	326	337	275	132	322	857	385	190	1754
16	25	30	56	94	109	204	314	346	263	153	239	829	425	169	1662
18	17	45	53	91	111	161	261	277	197	119	224	703	304	165	1396
22	23	59	53	86	118	196	377	354	309	166	337	866	427	182	1812
19	33	49	62	89	119	232	327	304	251	144	297	789	396	186	1668
14	23	35	64	74	129	243	301	313	267	143	301	790	385	169	1645
5	14	25	27	36	62	120	159	173	129	101	217	374	192	85	868
15	21	41	41	76	133	189	230	287	206	117	253	708	320	116	1397
13	28	37	60	88	163	196	227	244	195	96	308	678	288	141	1415
519	836	1455	1695	2427	3773	5934	8371	8889	7225	4149	7926	23339	10310	5135	46710
110	150	265	295	342	598	895	1157	1176	895	533	1041	3260	1360	1030	6691
48	71	131	156	191	285	473	618	702	554	305	576	1826	757	508	3667
17	59	79	104	150	230	306	428	444	394	169	350	1295	498	324	2467
114	171	303	329	394	652	995	1291	1293	1004	578	1159	3659	1492	1123	7433
73	146	227	261	424	585	949	1461	1549	1220	739	1182	3946	1914	824	7866
55	68	102	147	225	313	567	813	858	774	450	824	2293	1017	342	4476
58	131	229	272	392	626	842	1213	1293	1114	571	1134	3605	1450	758	6947
114	152	292	325	464	698	1176	1646	1884	1481	912	1592	4774	2044	1019	9429
58	82	164	169	254	412	657	1030	995	835	442	956	2512	1208	558	5234
19	37	60	91	110	191	363	460	486	396	244	518	1164	577	254	2513
28	49	78	101	164	296	385	457	531	401	213	561	1386	608	257	2812

Tabell 4.1 (forts)

## Döda efter kön, ålder och civilstånd länsvis m.m. 1997

KÖN LÄN	ÅLDER												
	UNDER 1 DAG	1-6 DAGAR	7-27 DAGAR	28 DAG. -11 MÅN.	SUMMA UNDER 1 ÅR	1-4	5-9	10- 14	15- 19	20- 24	25- 29	30- 34	35- 39
RIKSOMRÅDEN													
KVINNOR													
LÄN													
STOCKHOLMS LÄN	6	5	5	7	23	6	3	7	7	24	17	39	32
UPPSALA LÄN	1	1	1	4	7	3	1	1	2	1	2	2	4
SÖDERMANLANDS LÄN	2	1	2	-	5	2	-	-	1	4	2	3	1
ÖSTERGÖTLANDS LÄN	3	2	2	7	14	1	2	2	1	6	3	6	9
JONKÖPINGS LÄN	1	1	-	1	3	3	1	1	5	4	-	5	6
KRONBERGS LÄN	1	-	1	1	3	1	-	-	3	2	1	-	3
KALMAR LÄN	-	1	-	-	1	2	-	-	2	4	1	4	6
GÖTLANDS LÄN	-	1	-	-	1	-	-	-	-	1	2	2	5
BLEKINGE LÄN	-	-	-	-	-	-	1	-	-	2	3	1	2
SKÅNE LÄN	2	4	3	6	15	5	3	5	7	9	12	22	25
HALLANDS LÄN	1	1	1	1	4	4	-	1	2	2	-	2	7
GÖTEB. O BOHUS LÄN	4	6	2	2	14	2	-	4	4	5	5	15	16
ÄLVSBORGS LÄN	-	2	-	3	5	2	1	1	2	2	5	6	9
SKARABORGS LÄN	3	4	1	2	10	1	2	1	3	1	5	4	2
VÄRMLANDS LÄN	-	1	-	3	4	2	1	1	-	-	3	1	5
ÖREBRO LÄN	-	1	1	2	4	2	2	1	2	3	4	8	8
VÄSTMANLANDS LÄN	1	-	-	1	2	2	2	-	-	1	1	4	7
DALARNAS LÄN	-	2	-	1	3	1	1	1	5	4	1	4	7
GÄVLEBORGS LÄN	1	1	1	4	7	-	1	3	-	2	2	6	5
VÄSTERNORRLANDS LÄN	1	-	1	3	5	1	-	-	5	3	1	2	2
JÄMTLANDS LÄN	-	1	-	1	2	-	1	-	1	-	1	-	3
VÄSTERBOTTENS LÄN	-	-	-	1	1	2	-	2	4	2	4	4	7
NORRBOTTENS LÄN	3	1	-	1	5	1	-	-	3	3	2	4	4
SAMTLIGA LÄN	30	36	21	51	138	43	22	31	60	85	77	144	175
STORSTADSOMRÅDEN													
STOR-STOCKHOLM	6	4	5	7	22	6	3	5	6	24	14	35	29
STOR-GÖTEBORG	5	7	2	2	16	4	-	5	3	5	6	11	19
STOR-MALMÖ	2	1	-	6	9	3	2	1	3	7	6	12	14
RIKSOMRÅDEN													
STOCKHOLM	6	5	5	7	23	6	3	7	7	24	17	39	32
ÖSTRA MELLANSVERIGE	7	5	6	14	32	10	7	4	6	15	12	23	29
SMÅLAND MED ÖARNA	2	3	1	2	8	6	1	1	10	11	4	11	20
SYDSVERIGE	2	4	3	6	15	5	4	5	7	11	15	23	27
VÄSTSVERIGE	8	13	4	8	33	9	3	7	11	10	15	27	34
NORRA MELLANSVERIGE	1	4	1	8	14	3	3	5	6	6	6	11	17
MELLERSTA NORRLAND	1	1	1	4	7	1	1	-	6	3	2	2	5
ÖVRE NORRLAND	3	1	-	2	6	3	-	2	7	5	6	8	11

											CIVILSTÄND				SANTLIGA
40- 44	45- 49	50- 54	55- 59	60- 64	65- 69	70- 74	75- 79	80- 84	85- 89	90-	OGIFTA	GIFTA	ÄNK- O ÄNK	FRÄN- SKILDA	
73	121	180	204	276	374	735	1103	1535	1821	1739	1183	1646	4227	1263	8319
14	35	21	37	31	50	99	158	245	243	247	132	312	642	117	1203
9	14	29	34	55	92	125	172	285	299	258	114	322	829	125	1390
11	19	48	42	49	105	171	303	457	504	452	259	525	1251	170	2205
8	14	29	32	32	77	145	230	333	392	358	234	378	941	125	1678
5	10	11	18	23	31	74	115	177	202	214	124	196	519	54	893
1	12	18	44	39	61	117	177	276	301	310	158	307	834	77	1376
6	5	7	4	12	9	18	48	55	73	75	40	72	185	26	323
9	5	22	22	24	29	78	99	164	199	212	91	194	517	70	872
33	59	110	132	172	311	494	772	1116	1340	1344	776	1319	3342	549	5986
8	11	26	29	39	68	101	168	225	316	289	165	300	746	91	1302
24	47	78	68	126	195	337	546	839	924	875	538	878	2224	484	4124
13	18	53	39	60	107	176	311	453	497	518	323	519	1267	169	2278
11	21	27	25	58	76	138	207	305	328	322	227	360	865	95	1547
12	19	37	23	54	87	164	255	358	394	352	227	352	1067	127	1773
8	12	26	40	37	67	115	237	315	367	344	164	352	955	131	1602
7	8	29	36	45	65	101	200	235	296	245	113	296	760	117	1286
9	24	28	39	52	78	146	274	350	396	348	204	418	1005	144	1771
8	12	41	24	47	87	162	261	339	382	342	220	365	994	152	1731
11	4	30	34	46	91	146	238	308	378	331	174	364	969	129	1636
2	4	12	18	18	39	80	109	180	181	185	120	176	470	70	836
7	7	23	23	37	57	112	197	273	250	195	116	260	749	82	1207
6	11	21	35	33	69	113	176	305	260	227	136	277	774	91	1278
295	492	906	1002	1365	2225	3947	6356	9128	10343	9782	5838	10188	26132	4458	46616
67	110	165	180	243	334	677	1003	1395	1685	1601	1109	1461	3853	1181	7604
22	43	83	66	127	191	303	493	767	843	797	500	834	2003	467	3804
10	19	51	53	88	121	205	330	453	582	562	339	540	1389	263	2531
73	121	180	204	276	374	735	1103	1535	1821	1739	1183	1646	4227	1263	8319
49	88	153	189	217	379	611	1070	1537	1709	1546	782	1807	4437	660	7686
20	41	65	98	106	178	354	570	841	968	957	556	953	2479	282	4270
42	64	132	154	196	340	572	871	1280	1539	1556	867	1513	3859	619	6858
56	97	184	161	283	446	752	1232	1822	2065	2004	1253	2057	5102	839	9251
29	55	106	86	153	252	472	790	1047	1172	1042	651	1135	3066	423	5275
13	8	42	52	64	130	226	347	488	559	516	294	540	1439	199	2472
13	18	44	58	70	126	225	373	578	510	422	252	537	1523	173	2485

Tabell 4.1 (forts)

## Döda efter kön, ålder och civilstånd länsvis m.m. 1997

KÖN LÄN STORSTADSOMRÅDEN RIKSOMRÅDEN	ÅLDER												
	UNDER 1 DAG	1-6 DAGAR	7-27 DAGAR	28 DAG. -11 MÅN.	SUMMA UNDER 1 ÅR	1-4	5-9	10- 14	15- 19	20- 24	25- 29	30- 34	35- 39
TOTALT													
LÄN													
STOCKHOLMS LÄN	17	11	10	24	62	17	11	13	22	62	61	104	115
UPPSALA LÄN	1	3	1	7	12	5	3	1	4	8	5	9	14
SÖDERMANLANDS LÄN	7	3	3	1	14	5	-	1	3	7	6	9	11
ÖSTERGÖTLANDS LÄN	4	4	3	10	21	2	3	5	4	16	10	14	27
JÖNKÖPINGS LÄN	4	3	-	2	9	3	3	1	7	9	5	11	17
KRONBERGS LÄN	3	1	1	1	6	2	1	-	4	4	2	2	11
KALMAR LÄN	3	1	1	1	6	5	2	1	2	9	9	10	15
GÖTLANDS LÄN	2	1	-	-	3	-	-	-	1	5	3	3	8
BLEKINGE LÄN	-	-	-	-	-	2	1	-	-	5	7	4	7
SKÅNE LÄN	10	17	5	20	52	10	10	7	21	33	34	51	74
HALLANDS LÄN	2	4	1	3	10	7	5	2	3	6	3	12	16
GÖTEB. O BOHUS LÄN	10	11	3	5	29	6	5	6	11	22	30	45	51
ÄLVSBERGS LÄN	1	6	-	6	13	4	5	3	6	12	19	17	18
SKÅRABORGS LÄN	5	6	1	3	15	3	2	2	4	7	9	11	15
VÄRMLANDS LÄN	1	3	-	5	9	3	3	1	7	7	12	9	15
ÖREBRO LÄN	4	4	1	4	13	7	2	1	4	11	13	16	19
VÄSTMANLANDS LÄN	2	4	1	1	8	3	5	-	2	11	5	10	21
DALARNAS LÄN	2	4	-	2	8	2	1	3	7	20	9	10	16
GÄVLEBORGS LÄN	1	2	1	5	9	1	4	5	3	5	6	14	18
VÄSTERNORRLANDS LÄN	2	1	2	5	10	2	2	-	7	8	3	16	10
JÄMTLANDS LÄN	-	1	-	3	4	-	2	-	6	2	3	2	6
VÄSTERBOTTENS LÄN	1	-	-	3	4	3	2	3	4	9	9	13	20
NORRBOTTENS LÄN	6	1	1	3	11	2	3	4	6	10	13	16	25
SAMTLIGA LÄN	88	91	35	114	328	94	75	59	137	284	278	408	549
STORSTADSOMRÅDEN													
STOR-STOCKHOLM	17	9	10	22	58	16	9	11	20	56	54	94	101
STOR-GÖTEBORG	11	13	2	5	31	10	8	6	8	21	28	40	50
STOR-MALMÖ	6	9	-	9	24	4	4	2	7	21	13	26	43
RIKSOMRÅDEN													
STOCKHOLM	17	11	10	24	62	17	11	13	22	62	61	104	115
ÖSTRA MELLANSVERIGE	18	18	9	23	68	22	13	8	17	53	39	58	92
SMÅLAND MED ÖARNA	12	6	2	4	24	10	6	2	13	23	21	26	51
SYDSVERIGE	10	17	5	20	52	12	11	7	21	38	41	55	81
VÄSTSVERIGE	18	27	5	17	67	20	17	13	24	47	61	85	100
NORRA MELLANSVERIGE	4	9	1	12	26	6	8	9	17	32	27	33	49
MELLERSTA NORRLAND	2	2	2	8	14	2	4	-	13	10	6	18	16
ÖVRE NORRLAND	7	1	1	6	15	5	5	7	10	19	22	29	45



											CIVILSTÄND				SAMTLIGA
40- 44	45- 49	50- 54	55- 59	60- 64	65- 69	70- 74	75- 79	80- 84	85- 89	90-	OGIFTA	GIFTA	ÄNK- O ÄNK	FRAN- SKILDA	
187	292	483	533	670	1026	1730	2394	2828	2825	2317	2342	5305	5719	2386	15752
22	61	62	75	96	138	235	351	469	428	381	317	885	936	241	2379
17	44	64	89	130	193	299	445	557	544	377	303	1062	1178	272	2815
34	67	124	101	148	281	445	723	887	834	666	604	1626	1793	389	4412
23	38	72	86	117	181	361	568	658	682	512	515	1289	1307	252	3363
18	24	28	43	66	100	194	271	363	371	331	328	670	722	121	1841
18	37	52	102	120	178	301	454	571	561	458	450	1059	1206	196	2911
16	10	15	14	28	32	65	90	107	128	106	87	228	261	55	631
15	21	55	55	82	114	183	250	348	375	295	271	680	722	146	1819
85	174	306	371	506	852	1231	1834	2225	2278	1832	1730	4438	4587	1231	11986
25	32	72	71	122	164	263	402	495	551	438	413	1029	1039	218	2699
75	120	214	228	326	500	846	1207	1610	1529	1225	1158	2855	3057	1015	8085
41	50	122	116	165	281	494	758	966	894	764	758	1793	1805	392	4748
29	47	68	71	134	199	325	511	635	572	489	516	1154	1245	233	3148
29	45	93	77	133	262	393	581	695	669	484	549	1209	1452	317	3527
24	37	56	96	131	176	319	551	661	630	497	403	1181	1380	300	3264
25	25	74	89	136	176	262	461	512	493	364	337	999	1064	282	2682
31	47	87	92	138	196	342	651	704	705	514	541	1284	1432	326	3583
27	45	90	86	136	206	394	588	643	633	486	517	1154	1390	338	3399
25	27	65	98	120	220	389	539	621	645	474	475	1154	1354	298	3281
7	18	37	45	54	101	200	268	353	310	286	337	550	662	155	1704
22	28	64	64	113	190	301	427	560	456	312	369	968	1069	198	2604
19	39	58	95	121	232	309	403	549	455	323	444	955	1062	232	2693
814	1328	2361	2697	3792	5998	9881	14727	18017	17568	13931	13764	33527	36442	9593	93326
177	260	430	475	585	932	1572	2160	2571	2580	2134	2150	4721	5213	2211	14295
70	114	214	222	318	476	776	1111	1469	1397	1102	1076	2660	2760	975	7471
27	78	130	157	238	351	511	758	897	976	731	689	1835	1887	587	4998
187	292	483	533	670	1026	1730	2394	2828	2825	2317	2342	5305	5719	2386	15752
122	234	380	450	641	964	1560	2531	3086	2929	2285	1964	5753	6351	1484	15552
75	109	167	245	331	491	921	1383	1699	1742	1407	1380	3246	3496	624	8746
100	195	361	426	588	966	1414	2084	2573	2653	2127	2001	5118	5309	1377	13805
170	249	476	486	747	1144	1928	2878	3706	3546	2916	2845	6831	7146	1858	18680
87	137	270	255	407	664	1129	1820	2042	2007	1484	1607	3647	4274	981	10509
32	45	102	143	174	321	589	807	974	955	760	812	1704	2016	453	4985
41	67	122	159	234	422	610	830	1109	911	635	813	1923	2131	430	5297

Tabell 4.2

## Döda efter kön, ålder och civilstånd 1997

Deaths by sex, age and marital status 1997

ÅLDER	OGIFTA		GIFTA		ÄNKL O ÄNK		FRÄNSKILDA		HELA ANTALET		SUMMA
	M	KV	M	KV	M	KV	M	KV	M	KV	
ETTÅRSKLASSER											
0	190	138	-	-	-	-	-	-	190	138	328
1	20	24	-	-	-	-	-	-	20	24	44
2	4	11	-	-	-	-	-	-	4	11	15
3	13	7	-	-	-	-	-	-	13	7	20
4	14	1	-	-	-	-	-	-	14	1	15
5	11	3	-	-	-	-	-	-	11	3	14
6	15	6	-	-	-	-	-	-	15	6	21
7	6	5	-	-	-	-	-	-	6	5	11
8	10	3	-	-	-	-	-	-	10	3	13
9	11	5	-	-	-	-	-	-	11	5	16
10	6	5	-	-	-	-	-	-	6	5	11
11	5	4	-	-	-	-	-	-	5	4	9
12	5	10	-	-	-	-	-	-	5	10	15
13	4	8	-	-	-	-	-	-	4	8	12
14	8	4	-	-	-	-	-	-	8	4	12
15	15	11	-	-	-	-	-	-	15	11	26
16	8	15	-	-	-	-	-	-	8	15	23
17	11	13	-	-	-	-	-	-	11	13	24
18	20	10	-	-	-	-	-	-	20	10	30
19	23	11	-	-	-	-	-	-	23	11	34
20	30	13	-	1	-	-	-	-	30	14	44
21	43	16	1	-	-	-	-	-	44	16	60
22	40	15	-	-	-	-	-	1	40	16	56
23	43	22	-	-	-	-	-	2	43	24	67
24	41	11	1	4	-	-	-	-	42	15	57
25	47	17	1	1	-	-	-	-	48	18	66
26	32	10	3	1	1	-	-	1	36	12	48
27	34	12	4	2	-	-	1	-	39	14	53
28	29	12	2	4	-	-	2	1	33	17	50
29	41	10	4	5	-	-	-	1	45	16	61
30	42	15	3	11	-	-	-	-	45	26	71
31	38	19	9	7	-	-	2	4	49	30	79
32	37	10	10	9	-	-	4	2	51	21	72
33	39	13	7	9	-	1	11	4	57	27	84
34	45	17	11	13	-	-	6	10	62	40	102
35	60	13	19	11	-	-	11	7	90	31	121
36	47	15	19	15	-	1	3	4	69	35	104
37	41	20	16	7	-	1	6	2	63	30	93
38	46	15	16	18	-	1	12	2	74	36	110
39	45	11	21	16	-	-	12	16	78	43	121
40	49	15	18	11	1	1	14	13	82	40	122
41	52	21	31	22	-	1	18	9	101	53	154
42	57	17	30	36	-	-	15	17	102	70	172
43	49	21	39	22	-	-	17	13	105	56	161
44	55	28	41	27	1	-	32	21	129	76	205
45	58	20	49	50	-	1	18	10	125	81	206
46	54	19	53	43	1	1	40	8	148	71	219
47	63	28	82	54	-	1	38	22	183	105	288
48	63	27	60	45	1	3	39	31	163	106	269
49	81	27	74	65	2	4	60	33	217	129	346
50	68	29	90	83	4	7	69	34	231	153	384
51	95	37	111	97	2	7	56	41	264	182	446
52	71	38	127	97	1	7	81	52	280	194	474
53	97	30	162	101	4	10	94	43	357	184	541
54	80	27	149	91	5	13	89	62	323	193	516

Tabell 4.2 (forts)  
Döda efter kön, ålder och civilstånd 1997

ÅLDER	OGIFTA		GIFTA		ÄNKL O ÄNK		FRÄNSKILDA		HELA ANTALET		SUMMA
	M	KV	M	KV	M	KV	M	KV	M	KV	
ETTÅRSKLASSER											
55	74	27	140	99	4	10	112	43	330	179	509
56	51	23	147	81	10	6	75	47	283	157	440
57	74	23	148	109	15	20	111	54	348	206	554
58	79	27	162	119	7	30	94	55	342	231	573
59	72	23	203	139	10	19	107	48	392	229	621
60	65	29	236	137	16	30	119	51	436	247	683
61	77	23	257	125	22	18	108	70	464	236	700
62	95	26	247	146	18	25	105	65	465	262	727
63	96	31	309	158	24	31	110	59	539	279	818
64	89	30	286	196	24	55	124	60	523	341	864
65	112	29	377	192	40	75	145	85	674	381	1055
66	131	49	395	233	46	80	122	71	694	433	1127
67	126	31	419	215	36	82	148	72	729	400	1129
68	136	34	449	228	65	128	156	90	806	480	1286
69	128	54	522	248	75	136	145	93	870	531	1401
70	143	62	583	271	92	179	139	85	957	597	1554
71	175	67	694	273	109	230	150	114	1128	684	1812
72	200	73	692	330	129	262	155	100	1176	765	1941
73	207	83	737	400	156	323	179	120	1279	926	2205
74	199	92	843	355	174	384	178	144	1394	975	2369
75	234	109	962	401	225	468	169	124	1590	1102	2692
76	230	99	1086	432	279	611	176	123	1771	1265	3036
77	239	114	1040	428	332	685	163	138	1774	1365	3139
78	190	101	943	359	306	630	135	117	1574	1207	2781
79	202	106	951	371	375	786	134	154	1662	1417	3079
80	227	128	1036	383	392	941	136	128	1791	1580	3371
81	224	178	999	380	452	968	142	152	1817	1678	3495
82	196	186	869	367	524	1134	113	158	1702	1845	3547
83	196	209	962	332	528	1293	112	149	1798	1983	3781
84	215	215	927	321	545	1372	94	134	1781	2042	3823
85	214	232	817	287	600	1451	81	158	1712	2128	3840
86	171	218	743	247	596	1442	78	132	1588	2039	3627
87	164	237	647	200	574	1539	55	129	1440	2105	3545
88	137	251	575	186	574	1564	61	117	1347	2118	3465
89	125	230	457	154	520	1453	36	116	1138	1953	3091
90	113	233	327	85	509	1371	35	87	984	1776	2760
91	81	208	290	90	410	1283	24	79	805	1660	2465
92	64	179	171	45	380	1106	21	69	636	1399	2035
93	50	203	149	36	292	985	14	74	505	1298	1803
94	37	149	107	15	229	744	7	33	380	941	1321
95	25	110	71	15	175	616	4	34	275	775	1050
96	20	115	45	11	128	493	5	20	198	639	837
97	11	73	23	7	119	354	3	9	156	443	599
98	8	58	11	3	50	233	3	13	72	307	379
99	4	35	10	-	44	182	2	10	60	227	287
100	2	30	5	-	28	101	-	4	35	135	170
101	3	12	4	-	17	59	-	2	24	73	97
102	3	9	2	1	3	34	-	2	8	46	54
103	1	2	1	-	5	24	-	-	7	26	33
104	-	4	-	-	4	16	-	1	4	21	25
105	-	3	-	-	-	4	-	-	-	7	7
106	-	1	-	-	-	4	-	-	-	5	5
107	-	-	-	-	-	1	-	-	-	1	1
108	-	-	-	-	-	1	-	-	-	1	1
109	-	1	-	-	-	-	-	-	-	1	1
110	-	-	-	-	-	1	-	-	-	1	1
<b>SUMMA</b>	<b>7926</b>	<b>5838</b>	<b>23339</b>	<b>10188</b>	<b>10310</b>	<b>26132</b>	<b>5135</b>	<b>4458</b>	<b>46710</b>	<b>46616</b>	<b>93326</b>

Tabell 4.2 (forts)  
Döda efter kön, ålder och civilstånd 1997

ÅLDER	OGIFTA		GIFTA		ÄNKL O ÄNK		FRÄNSKILDA		HELA ANTALET		SUMMA
	M	KV	M	KV	M	KV	M	KV	M	KV	
FEMÅRSKLASSER											
- 4	241	181	-	-	-	-	-	-	241	181	422
5- 9	53	22	-	-	-	-	-	-	53	22	75
10-14	28	31	-	-	-	-	-	-	28	31	59
15-19	77	60	-	-	-	-	-	-	77	60	137
20-24	197	77	2	5	-	-	-	3	199	85	284
25-29	183	61	14	13	1	-	3	3	201	77	278
30-34	201	74	40	49	-	1	23	20	264	144	408
35-39	239	74	91	67	-	3	44	31	374	175	549
40-44	262	102	159	118	2	2	96	73	519	295	814
45-49	319	121	318	257	4	10	195	104	836	492	1328
50-54	411	161	639	469	16	44	389	232	1455	906	2361
55-59	350	123	800	547	46	85	499	247	1695	1002	2697
60-64	422	139	1335	762	104	159	566	305	2427	1365	3792
65-69	633	197	2162	1116	262	501	716	411	3773	2225	5998
70-74	924	377	3549	1629	660	1378	801	563	5934	3947	9881
75-79	1095	529	4982	1991	1517	3180	777	656	8371	6356	14727
80-84	1058	916	4793	1783	2441	5708	597	721	8889	9128	18017
85-89	811	1168	3239	1074	2864	7449	311	652	7225	10343	17568
90-	422	1425	1216	308	2393	7612	118	437	4149	9782	13931
SUMMA	7926	5838	23339	10188	10310	26132	5135	4458	46710	46616	93326

Tabell 4.3  
Dödstal efter kön, ålder och civilstånd 1997  
Death rates by sex, age and marital status 1997

ÅLDER	OGIFTA		GIFTA		ÄNKLINGAR OCH ÄNKOR		FRÄNSKILDA		HELA ANTALET		SUMMA
	M	KV	M	KV	M	KV	M	KV	M	KV	
0	4,09	3,14	0,00	0,00	0,00	0,00	0,00	0,00	4,09	3,14	3,62
1- 4	0,23	0,20	0,00	0,00	0,00	0,00	0,00	0,00	0,23	0,20	0,21
5- 9	0,17	0,07	0,00	0,00	0,00	0,00	0,00	0,00	0,17	0,07	0,12
10-14	0,11	0,12	0,00	0,00	0,00	0,00	0,00	0,00	0,11	0,12	0,11
15-19	0,30	0,25	0,00	0,00	0,00	0,00	..	0,00	0,30	0,24	0,27
20-24	0,71	0,30	0,32	0,27	..	0,00	0,00	2,00	0,70	0,31	0,51
25-29	0,71	0,29	0,32	0,17	25,00	0,00	0,66	0,30	0,65	0,26	0,46
30-34	0,98	0,49	0,35	0,34	0,00	1,73	1,42	0,84	0,79	0,45	0,63
35-39	1,81	0,80	0,65	0,42	0,00	2,34	1,74	0,95	1,25	0,61	0,94
40-44	2,72	1,56	0,95	0,67	2,77	0,78	2,71	1,65	1,73	1,02	1,38
45-49	4,31	2,48	1,65	1,31	2,38	1,89	4,13	1,80	2,65	1,60	2,13
50-54	7,48	4,91	3,01	2,25	4,73	4,14	6,78	3,51	4,43	2,85	3,66
55-59	11,75	6,83	4,86	3,47	10,69	5,42	11,33	5,15	6,98	4,18	5,59
60-64	19,97	10,57	9,61	5,70	16,51	6,39	17,86	8,63	12,25	6,59	9,36
65-69	32,13	15,65	16,47	8,98	26,02	11,75	29,83	14,31	20,39	10,68	15,25
70-74	50,10	28,29	29,08	15,37	40,74	20,51	46,41	24,45	34,12	18,84	25,77
75-79	77,34	39,61	50,67	26,92	68,58	34,68	71,13	37,75	57,52	32,37	43,07
80-84	121,85	77,98	88,71	53,20	111,22	64,10	120,46	68,69	99,19	63,03	76,85
85-89	190,06	126,28	150,82	103,10	176,20	115,20	172,39	124,86	164,95	115,50	131,74
90-	298,23	250,79	260,00	178,45	306,79	232,75	273,15	229,04	289,65	232,79	247,25

1) BERÄKNAT PÅ ANTALET LEVANDE FÖDDA, ÖVRIGA DÖDSTAL ÄR BERÄKNADE PÅ MEDELFOJKHÄNGDEN.

Tabell 4.4

## Döda efter kön, födelseår och civilstånd 1997

Death rates by sex, year of birth and marital status 1997

FÖDELSEÅR	OGIFTA		GIFTA		ÄNKL O ÄNK		FRÄNSKILDA		HELA ANTALET		SUMMA
	M	KV	M	KV	M	KV	M	KV	M	KV	
ETTÅRSKLASSER											
1997	166	117	-	-	-	-	-	-	166	117	283
1996	34	34	-	-	-	-	-	-	34	34	68
1995	11	18	-	-	-	-	-	-	11	18	29
1994	10	7	-	-	-	-	-	-	10	7	17
1993	14	5	-	-	-	-	-	-	14	5	19
1992	12	1	-	-	-	-	-	-	12	1	13
1991	13	4	-	-	-	-	-	-	13	4	17
1990	10	5	-	-	-	-	-	-	10	5	15
1989	7	5	-	-	-	-	-	-	7	5	12
1988	10	5	-	-	-	-	-	-	10	5	15
1987	12	5	-	-	-	-	-	-	12	5	17
1986	5	5	-	-	-	-	-	-	5	5	10
1985	3	5	-	-	-	-	-	-	3	5	8
1984	6	11	-	-	-	-	-	-	6	11	17
1983	6	6	-	-	-	-	-	-	6	6	12
1982	12	5	-	-	-	-	-	-	12	5	17
1981	11	15	-	-	-	-	-	-	11	15	26
1980	11	13	-	-	-	-	-	-	11	13	24
1979	14	12	-	-	-	-	-	-	14	12	26
1978	25	11	-	-	-	-	-	-	25	11	36
1977	23	13	-	-	-	-	-	-	23	13	36
1976	36	13	-	1	-	-	-	-	36	14	50
1975	42	13	1	-	-	-	-	1	43	14	57
1974	39	21	-	-	-	-	-	1	39	22	61
1973	44	18	-	1	-	-	-	1	44	20	64
1972	48	12	1	4	-	-	-	-	49	16	65
1971	35	12	2	1	1	-	-	1	38	14	52
1970	35	16	2	1	-	-	-	1	38	17	55
1969	31	8	6	4	-	-	-	1	38	12	50
1968	34	10	2	2	-	-	-	1	37	13	50
1967	41	18	4	12	-	-	-	1	45	31	76
1966	36	10	7	6	-	-	2	1	45	17	62
1965	40	17	10	8	-	-	1	4	51	29	80
1964	45	14	7	8	-	-	9	3	61	25	86
1963	31	14	10	15	-	1	7	5	48	35	83
1962	59	18	16	7	-	-	10	9	85	34	119
1961	50	9	17	13	-	1	5	5	72	28	100
1960	47	23	15	14	-	-	7	5	69	42	111
1959	42	11	20	12	-	1	9	3	71	27	98
1958	45	18	11	18	-	1	9	8	65	45	110
1957	48	12	24	12	1	1	14	18	87	43	130
1956	46	15	30	18	-	-	17	6	93	39	132
1955	57	19	26	25	-	1	14	14	97	59	156
1954	56	16	32	34	-	-	17	15	105	65	170
1953	45	29	39	20	1	-	21	17	106	66	172
1952	64	22	56	38	-	-	32	18	152	78	230
1951	50	22	44	47	-	1	27	6	121	76	197
1950	58	22	73	48	1	1	36	14	168	85	253
1949	62	27	65	54	1	2	40	28	168	111	279
1948	79	30	65	50	1	6	54	30	199	116	315
1947	68	27	81	74	3	6	55	35	207	142	349
1946	84	33	104	96	4	7	70	40	262	176	438
1945	79	41	118	98	-	2	67	43	264	184	448
1944	91	31	148	93	1	11	87	51	327	186	513
1943	94	25	164	98	7	11	94	54	359	188	547
1942	71	28	133	89	5	13	93	50	302	180	482
1941	55	27	155	101	6	6	109	45	325	179	504
1940	68	24	140	87	9	12	81	46	298	169	467
1939	76	19	145	125	15	26	98	56	334	226	560
1938	77	29	186	117	5	22	108	56	376	224	600

Tabell 4.4 (forts)  
Döda efter kön, födelseår och civilstånd 1997

FÖDELSEÅR	OGIFTA		GIFTA		ÄNK O ÄNK		FRÄNSKILDA		HELA ANTALET		SUMMA
	M	KV	M	KV	M	KV	M	KV	M	KV	
<b>ETTÅRSKLASSER</b>											
1937	71	27	216	135	14	29	107	44	408	235	643
1936	76	24	253	139	23	26	122	64	474	253	727
1935	78	24	246	136	18	15	99	69	441	244	685
1934	94	32	259	156	23	29	104	58	480	275	755
1933	97	32	331	161	21	44	133	60	582	297	879
1932	100	31	317	208	33	65	124	75	574	379	953
1931	126	30	386	213	40	72	131	81	683	396	1079
1930	119	45	409	224	41	87	129	69	698	425	1123
1929	127	33	438	213	57	101	160	77	782	424	1206
1928	139	44	491	245	60	141	156	93	846	523	1369
1927	130	60	551	261	89	158	147	87	917	566	1483
1926	153	62	619	268	95	174	133	103	1000	607	1607
1925	194	72	700	319	126	270	154	107	1174	768	1942
1924	208	72	710	342	140	277	159	104	1217	795	2012
1923	203	85	788	391	160	355	188	135	1339	966	2305
1922	203	104	894	370	207	436	171	137	1475	1047	2522
1921	235	105	1008	413	238	535	179	125	1660	1178	2838
1920	265	104	1108	477	314	679	171	135	1858	1395	3253
1919	186	116	977	350	297	606	140	120	1600	1192	2792
1918	195	90	934	362	349	734	132	142	1610	1328	2938
1917	229	117	1018	366	395	828	140	141	1782	1452	3234
1916	225	153	1011	407	408	970	146	141	1790	1671	3461
1915	202	183	932	351	497	1037	122	135	1753	1706	3459
1914	196	204	901	356	528	1245	116	173	1741	1978	3719
1913	216	202	956	352	552	1330	102	125	1826	2009	3835
1912	213	220	886	293	581	1441	83	160	1763	2114	3877
1911	179	231	772	252	551	1418	83	145	1585	2046	3631
1910	178	247	705	230	641	1450	64	115	1588	2042	3630
1909	147	225	619	193	575	1559	61	137	1402	2114	3516
1908	126	255	506	167	524	1521	53	125	1209	2068	3277
1907	136	218	388	120	535	1427	31	87	1090	1852	2942
1906	86	222	326	96	428	1342	27	86	867	1746	2613
1905	77	189	217	67	390	1212	22	77	706	1545	2251
1904	61	204	158	32	352	1017	19	77	590	1330	1920
1903	41	157	126	28	261	847	10	42	438	1074	1512
1902	29	152	97	18	194	707	7	34	327	911	1238
1901	19	110	55	6	160	556	3	28	237	700	937
1900	16	93	29	13	121	436	5	18	171	560	731
1899	9	65	19	3	87	277	4	10	119	355	474
1898	9	45	7	3	52	227	2	13	70	288	358
1897	2	30	8	-	30	135	-	5	40	170	210
1896	2	22	4	-	21	73	-	4	27	99	126
1895	5	14	4	1	12	47	-	1	21	63	84
1894	1	2	-	-	3	27	-	2	4	31	35
1893	-	4	1	-	4	20	-	-	5	24	29
1892	-	3	-	-	2	10	-	1	2	14	16
1891	-	3	-	-	-	3	-	-	-	6	6
1890	-	-	-	-	-	3	-	-	-	3	3
1888	-	-	-	-	-	1	-	-	-	1	1
1887	-	1	-	-	-	1	-	-	-	2	2
<b>SUMMA</b>	<b>7926</b>	<b>5838</b>	<b>23339</b>	<b>10188</b>	<b>10310</b>	<b>26132</b>	<b>5135</b>	<b>4458</b>	<b>46710</b>	<b>46616</b>	<b>93326</b>

Tabell 4.4 (forts)  
Döda efter kön, födelseår och civilstånd 1997

FÖDELSEÅR	OGIFTA		GIFTA		ÄNKL O ÄNK		FRÄNSKILDA		HELA ANTALET		SUMMA
	M	KV	M	KV	M	KV	M	KV	M	KV	
<b>FEMÅRSKLASSER</b>											
1997-1993	235	181	-	-	-	-	-	-	235	181	416
1992-1988	52	20	-	-	-	-	-	-	52	20	72
1987-1983	32	32	-	-	-	-	-	-	32	32	64
1982-1978	73	56	-	-	-	-	-	-	73	56	129
1977-1973	184	78	1	2	-	-	-	3	185	83	268
1972-1968	183	58	13	12	1	-	3	2	200	72	272
1967-1963	193	73	38	49	-	1	19	14	250	137	387
1962-1958	243	79	79	64	-	3	40	30	362	176	538
1957-1953	252	91	151	109	2	2	83	70	488	272	760
1952-1948	313	123	303	237	3	10	189	96	808	466	1274
1947-1943	416	157	615	459	15	37	373	223	1419	876	2295
1942-1938	347	127	759	519	40	79	489	253	1635	978	2613
1937-1933	416	139	1305	727	99	143	565	295	2385	1304	3689
1932-1928	611	183	2041	1103	231	466	700	395	3583	2147	5730
1927-1923	888	351	3368	1581	610	1234	781	536	5647	3702	9349
1922-1918	1084	519	4921	1972	1405	2990	793	659	8203	6140	14343
1917-1913	1068	859	4818	1832	2380	5410	626	715	8892	8816	17708
1912-1908	843	1178	3488	1135	2872	7389	344	682	7547	10384	17931
1907-	493	1534	1439	387	2652	8368	130	485	4714	10774	15488
<b>SUMMA</b>	<b>7926</b>	<b>5838</b>	<b>23339</b>	<b>10188</b>	<b>10310</b>	<b>26132</b>	<b>5135</b>	<b>4458</b>	<b>46710</b>	<b>46616</b>	<b>93326</b>

Tabell 4.5  
Dödstal efter kön, ålder och medborgarskap 1997  
Death rates by sex, age and citizenship 1997

ALDER	MEDBORGARSKAPSLAND SVERIGE			ÖVRIGA LÄNDER			HELA BEFOLKNINGEN		
	M	KV	SUMMA	M	KV	SUMMA	M	KV	SUMMA
0	4,09	3,21	3,67	4,02	2,33	3,19	4,09	3,14	3,62
1- 4	0,20	0,20	0,20	0,55	0,13	0,35	0,23	0,20	0,21
5- 9	0,16	0,08	0,12	0,36	0,06	0,21	0,17	0,07	0,12
10-14	0,10	0,11	0,10	0,23	0,31	0,27	0,11	0,12	0,11
15-19	0,31	0,24	0,28	0,19	0,26	0,23	0,30	0,24	0,27
20-24	0,70	0,30	0,51	0,62	0,45	0,53	0,70	0,31	0,51
25-29	0,65	0,26	0,46	0,66	0,29	0,46	0,65	0,26	0,46
30-34	0,78	0,44	0,62	0,84	0,58	0,71	0,79	0,45	0,63
35-39	1,22	0,61	0,92	1,60	0,69	1,15	1,25	0,61	0,94
40-44	1,72	1,01	1,37	1,95	1,09	1,52	1,73	1,02	1,38
45-49	2,62	1,57	2,10	3,12	1,98	2,56	2,65	1,60	2,13
50-54	4,35	2,82	3,60	6,00	3,57	4,86	4,43	2,85	3,66
55-59	6,83	4,19	5,52	10,01	4,00	7,18	6,98	4,18	5,59
60-64	12,02	6,50	9,20	17,61	8,79	13,05	12,25	6,59	9,36
65-69	20,21	10,54	15,10	25,56	14,45	19,37	20,39	10,68	15,25
70-74	34,11	18,79	25,75	34,50	20,52	26,30	34,12	18,84	25,77
75-79	57,38	32,29	42,99	67,49	37,24	48,73	57,52	32,37	43,07
80-84	99,15	62,98	76,83	102,76	67,91	79,20	99,18	63,03	76,85
85-89	165,27	115,56	131,91	126,40	109,13	114,04	164,95	115,50	131,74
90-	290,28	233,33	247,80	217,69	176,90	187,73	289,53	232,78	247,21

Tabell 4.6

## Döda efter kön, födelseår, ålder och civilstånd 1997

Deaths by sex, year of birth, age and marital status 1997

FÖDELSEÅR	ÅLDER	OGIFTA		GIFTA		ÄNKL O ÄNK		FRÄNSKILDA		HELA ANTALET		SUMMA
		M	KV	M	KV	M	KV	M	KV	M	KV	
1997	0	166	117	-	-	-	-	-	-	166	117	283
1996	0	24	21	-	-	-	-	-	-	24	21	45
1996	1	10	13	-	-	-	-	-	-	10	13	23
1995	1	10	11	-	-	-	-	-	-	10	11	21
1995	2	1	7	-	-	-	-	-	-	1	7	8
1994	2	3	4	-	-	-	-	-	-	3	4	7
1994	3	7	3	-	-	-	-	-	-	7	3	10
1993	3	6	4	-	-	-	-	-	-	6	4	10
1993	4	8	1	-	-	-	-	-	-	8	1	9
1992	4	6	-	-	-	-	-	-	-	6	-	6
1992	5	6	1	-	-	-	-	-	-	6	1	7
1991	5	5	2	-	-	-	-	-	-	5	2	7
1991	6	8	2	-	-	-	-	-	-	8	2	10
1990	6	7	4	-	-	-	-	-	-	7	4	11
1990	7	3	1	-	-	-	-	-	-	3	1	4
1989	7	3	4	-	-	-	-	-	-	3	4	7
1989	8	4	1	-	-	-	-	-	-	4	1	5
1988	8	6	2	-	-	-	-	-	-	6	2	8
1988	9	4	3	-	-	-	-	-	-	4	3	7
1987	9	7	2	-	-	-	-	-	-	7	2	9
1987	10	5	3	-	-	-	-	-	-	5	3	8
1986	10	1	2	-	-	-	-	-	-	1	2	3
1986	11	4	3	-	-	-	-	-	-	4	3	7
1985	11	1	1	-	-	-	-	-	-	1	1	2
1985	12	2	4	-	-	-	-	-	-	2	4	6
1984	12	3	6	-	-	-	-	-	-	3	6	9
1984	13	3	5	-	-	-	-	-	-	3	5	8
1983	13	1	3	-	-	-	-	-	-	1	3	4
1983	14	5	3	-	-	-	-	-	-	5	3	8
1982	14	3	1	-	-	-	-	-	-	3	1	4
1982	15	9	4	-	-	-	-	-	-	9	4	13
1981	15	6	7	-	-	-	-	-	-	6	7	13
1981	16	5	8	-	-	-	-	-	-	5	8	13
1980	16	3	7	-	-	-	-	-	-	3	7	10
1980	17	8	6	-	-	-	-	-	-	8	6	14
1979	17	3	7	-	-	-	-	-	-	3	7	10
1979	18	11	5	-	-	-	-	-	-	11	5	16
1978	18	9	5	-	-	-	-	-	-	9	5	14
1978	19	16	6	-	-	-	-	-	-	16	6	22
1977	19	7	5	-	-	-	-	-	-	7	5	12
1977	20	16	8	-	-	-	-	-	-	16	8	24
1976	20	14	5	-	1	-	-	-	-	14	6	20
1976	21	22	8	-	-	-	-	-	-	22	8	30
1975	21	21	8	1	-	-	-	-	-	22	8	30
1975	22	21	5	-	-	-	-	-	1	21	6	27



Tabell 4.6 (forts)  
Döda efter kön, födelseår, ålder och civilstånd 1997

FÖDELSEÅR	ÅLDER	OGIFTA		GIFTA		ÄNKL O ÄNK		FRÄNSKILDA		HELA ANTALET		SUMMA
		M	KV	M	KV	M	KV	M	KV	M	KV	
1974	22	19	10	-	-	-	-	-	-	19	10	29
1974	23	20	11	-	-	-	-	-	1	20	12	32
1973	23	23	11	-	-	-	-	-	1	23	12	35
1973	24	21	7	-	1	-	-	-	-	21	8	29
1972	24	20	4	1	3	-	-	-	-	21	7	28
1972	25	28	8	-	1	-	-	-	-	28	9	37
1971	25	19	9	1	-	-	-	-	-	20	9	29
1971	26	16	3	1	1	1	-	-	1	18	5	23
1970	26	16	7	2	-	-	-	-	-	18	7	25
1970	27	19	9	-	1	-	-	1	-	20	10	30
1969	27	15	3	4	1	-	-	-	-	19	4	23
1969	28	16	5	2	3	-	-	1	-	19	8	27
1968	28	13	7	-	1	-	-	1	1	14	9	23
1968	29	21	3	2	1	-	-	-	-	23	4	27
1967	29	20	7	2	4	-	-	-	1	22	12	34
1967	30	21	11	2	8	-	-	-	-	23	19	42
1966	30	21	4	1	3	-	-	-	-	22	7	29
1966	31	15	6	6	3	-	-	2	1	23	10	33
1965	31	23	13	3	4	-	-	-	3	26	20	46
1965	32	17	4	7	4	-	-	1	1	25	9	34
1964	32	20	6	3	5	-	-	3	1	26	12	38
1964	33	25	8	4	3	-	-	6	2	35	13	48
1963	33	14	5	3	6	-	1	5	2	22	14	36
1963	34	17	9	7	9	-	-	2	3	26	21	47
1962	34	28	8	4	4	-	-	4	7	36	19	55
1962	35	31	10	12	3	-	-	6	2	49	15	64
1961	35	29	3	7	8	-	-	5	5	41	16	57
1961	36	21	6	10	5	-	1	-	-	31	12	43
1960	36	26	9	9	10	-	-	3	4	38	23	61
1960	37	21	14	6	4	-	-	4	1	31	19	50
1959	37	20	6	10	3	-	1	2	1	32	11	43
1959	38	22	5	10	9	-	-	7	2	39	16	55
1958	38	24	10	6	9	-	1	5	-	35	20	55
1958	39	21	8	5	9	-	-	4	8	30	25	55
1957	39	24	3	16	7	-	-	8	8	48	18	66
1957	40	24	9	8	5	1	1	6	10	39	25	64
1956	40	25	6	10	6	-	-	8	3	43	15	58
1956	41	21	9	20	12	-	-	9	3	50	24	74
1955	41	31	12	11	10	-	1	9	6	51	29	80
1955	42	26	7	15	15	-	-	5	8	46	30	76
1954	42	31	10	15	21	-	-	10	9	56	40	96
1954	43	25	6	17	13	-	-	7	6	49	25	74
1953	43	24	15	22	9	-	-	10	7	56	31	87
1953	44	21	14	17	11	1	-	11	10	50	35	85
1952	44	34	14	24	16	-	-	21	11	79	41	120
1952	45	30	8	32	22	-	-	11	7	73	37	110

Tabell 4.6 (forts)  
Döda efter kön, födelseår, ålder och civilstånd 1997

FÖDELSEÅR	ÅLDER	OGIFTA		GIFTA		ÄNKL O ÄNK		FRÄNSKILDA		HELA ANTALET		SUMMA
		M	KV	M	KV	M	KV	M	KV	M	KV	
1951	45	28	12	17	28	-	1	7	3	52	44	96
1951	46	22	10	27	19	-	-	20	3	69	32	101
1950	46	32	9	26	24	1	1	20	5	79	39	118
1950	47	26	13	47	24	-	-	16	9	89	46	135
1949	47	37	15	35	30	-	1	22	13	94	59	153
1949	48	25	12	30	24	1	1	18	15	74	52	126
1948	48	38	15	30	21	-	2	21	16	89	54	143
1948	49	41	15	35	29	1	4	33	14	110	62	172
1947	49	40	12	39	36	1	-	27	19	107	67	174
1947	50	28	15	42	38	2	6	28	16	100	75	175
1946	50	40	14	48	45	2	1	41	18	131	78	209
1946	51	44	19	56	51	2	6	29	22	131	98	229
1945	51	51	18	55	46	-	1	27	19	133	84	217
1945	52	28	23	63	52	-	1	40	24	131	100	231
1944	52	43	15	64	45	1	6	41	28	149	94	243
1944	53	48	16	84	48	-	5	46	23	178	92	270
1943	53	49	14	78	53	4	5	48	20	179	92	271
1943	54	45	11	86	45	3	6	46	34	180	96	276
1942	54	35	16	63	46	2	7	43	28	143	97	240
1942	55	36	12	70	43	3	6	50	22	159	83	242
1941	55	38	15	70	56	1	4	62	21	171	96	267
1941	56	17	12	85	45	5	2	47	24	154	83	237
1940	56	34	11	62	36	5	4	28	23	129	74	203
1940	57	34	13	78	51	4	8	53	23	169	95	264
1939	57	40	10	70	58	11	12	58	31	179	111	290
1939	58	36	9	75	67	4	14	40	25	155	115	270
1938	58	43	18	87	52	3	16	54	30	187	116	303
1938	59	34	11	99	65	2	6	54	26	189	108	297
1937	59	38	12	104	74	8	13	53	22	203	121	324
1937	60	33	15	112	61	6	16	54	22	205	114	319
1936	60	32	14	124	76	10	14	65	29	231	133	364
1936	61	44	10	129	63	13	12	57	35	243	120	363
1935	61	33	13	128	62	9	6	51	35	221	116	337
1935	62	45	11	118	74	9	9	48	34	220	128	348
1934	62	50	15	129	72	9	16	57	31	245	134	379
1934	63	44	17	130	84	14	13	47	27	235	141	376
1933	63	52	14	179	74	10	18	63	32	304	138	442
1933	64	45	18	152	87	11	26	70	28	278	159	437
1932	64	44	12	134	109	13	29	54	32	245	182	427
1932	65	56	19	183	99	20	36	70	43	329	197	526
1931	65	56	10	194	93	20	39	75	42	345	184	529
1931	66	70	20	192	120	20	33	56	39	338	212	550
1930	66	61	29	203	113	26	47	66	32	356	221	577
1930	67	58	16	206	111	15	40	63	37	342	204	546
1929	67	68	15	213	104	21	42	85	35	387	196	583
1929	68	59	18	225	109	36	59	75	42	395	228	623

Tabell 4.6 (forts)  
Döda efter kön, födelseår, ålder och civilstånd 1997

FÖDELSEÅR	ÅLDER	OGIFTA		GIFTA		ÄNKL O ÄNK		FRÄNSKILDA		HELA ANTALET		SUMMA
		M	KV	M	KV	M	KV	M	KV	M	KV	
1928	68	77	16	224	119	29	69	81	48	411	252	663
1928	69	62	28	267	126	31	72	75	45	435	271	706
1927	69	66	26	255	122	44	64	70	48	435	260	695
1927	70	64	34	296	139	45	94	77	39	482	306	788
1926	70	79	28	287	132	47	85	62	46	475	291	766
1926	71	74	34	332	136	48	89	71	57	525	316	841
1925	71	101	33	362	137	61	141	79	57	603	368	971
1925	72	93	39	338	182	65	129	75	50	571	400	971
1924	72	107	34	354	148	64	133	80	50	605	365	970
1924	73	101	38	356	194	76	144	79	54	612	430	1042
1923	73	106	45	381	206	80	179	100	66	667	496	1163
1923	74	97	40	407	185	80	176	88	69	672	470	1142
1922	74	102	52	436	170	94	208	90	75	722	505	1227
1922	75	101	52	458	200	113	228	81	62	753	542	1295
1921	75	133	57	504	201	112	240	88	62	837	560	1397
1921	76	102	48	504	212	126	295	91	63	823	618	1441
1920	76	128	51	582	220	153	316	85	60	948	647	1595
1920	77	137	53	526	257	161	363	86	75	910	748	1658
1919	77	102	61	514	171	171	322	77	63	864	617	1481
1919	78	84	55	463	179	126	284	63	57	736	575	1311
1918	78	106	46	480	180	180	346	72	60	838	632	1470
1918	79	89	44	454	182	169	388	60	82	772	696	1468
1917	79	113	62	497	189	206	398	74	72	890	721	1611
1917	80	116	55	521	177	189	430	66	69	892	731	1623
1916	80	111	73	515	206	203	511	70	59	899	849	1748
1916	81	114	80	496	201	205	459	76	82	891	822	1713
1915	81	110	98	503	179	247	509	66	70	926	856	1782
1915	82	92	85	429	172	250	528	56	65	827	850	1677
1914	82	104	101	440	195	274	606	57	93	875	995	1870
1914	83	92	103	461	161	254	639	59	80	866	983	1849
1913	83	104	106	501	171	274	654	53	69	932	1000	1932
1913	84	112	96	455	181	278	676	49	56	894	1009	1903
1912	84	103	119	472	140	267	696	45	78	887	1033	1920
1912	85	110	101	414	153	314	745	38	82	876	1081	1957
1911	85	104	131	403	134	286	706	43	76	836	1047	1883
1911	86	75	100	369	118	265	712	40	69	749	999	1748
1910	86	96	118	374	129	331	730	38	63	839	1040	1879
1910	87	82	129	331	101	310	720	26	52	749	1002	1751
1909	87	82	108	316	99	264	819	29	77	691	1103	1794
1909	88	65	117	303	94	311	740	32	60	711	1011	1722
1908	88	72	134	272	92	263	824	29	57	636	1107	1743
1908	89	54	121	234	75	261	697	24	68	573	961	1534
1907	89	71	109	223	79	259	756	12	48	565	992	1557
1907	90	65	109	165	41	276	671	19	39	525	860	1385
1906	90	48	124	162	44	233	700	16	48	459	916	1375
1906	91	38	98	164	52	195	642	11	38	408	830	1238

Tabell 4.6 (forts)  
Döda efter kön, födelseår, ålder och civilstånd 1997

FÖDELSEÅR	ÅLDER	OGIFTA		GIFTA		ÄNKL O ÄNK		FRÄNSKILDA		HELA ANTALET		SUMMA
		M	KV	M	KV	M	KV	M	KV	M	KV	
1905	91	43	110	126	38	215	641	13	41	397	830	1227
1905	92	34	79	91	29	175	571	9	36	309	715	1024
1904	92	30	100	80	16	205	535	12	33	327	684	1011
1904	93	31	104	78	16	147	482	7	44	263	646	909
1903	93	19	99	71	20	145	503	7	30	242	652	894
1903	94	22	58	55	8	116	344	3	12	196	422	618
1902	94	15	91	52	7	113	400	4	21	184	519	703
1902	95	14	61	45	11	81	307	3	13	143	392	535
1901	95	11	49	26	4	94	309	1	21	132	383	515
1901	96	8	61	29	2	66	247	2	7	105	317	422
1900	96	12	54	16	9	62	246	3	13	93	322	415
1900	97	4	39	13	4	59	190	2	5	78	238	316
1899	97	7	34	10	3	60	164	1	4	78	205	283
1899	98	2	31	9	-	27	113	3	6	41	150	191
1898	98	6	27	2	3	23	120	-	7	31	157	188
1898	99	3	18	5	-	29	107	2	6	39	131	170
1897	99	1	17	5	-	15	75	-	4	21	96	117
1897	100	1	13	3	-	15	60	-	1	19	74	93
1896	100	1	17	2	-	13	41	-	3	16	61	77
1896	101	1	5	2	-	8	32	-	1	11	38	49
1895	101	2	7	2	-	9	27	-	1	13	35	48
1895	102	3	7	2	1	3	20	-	-	8	28	36
1894	102	-	2	-	-	-	14	-	2	-	18	18
1894	103	1	-	-	-	3	13	-	-	4	13	17
1893	103	-	2	1	-	2	11	-	-	3	13	16
1893	104	-	2	-	-	2	9	-	-	2	11	13
1892	104	-	2	-	-	2	7	-	1	2	10	12
1892	105	-	1	-	-	-	3	-	-	-	4	4
1891	105	-	2	-	-	-	1	-	-	-	3	3
1891	106	-	1	-	-	-	2	-	-	-	3	3
1890	106	-	-	-	-	-	2	-	-	-	2	2
1890	107	-	-	-	-	-	1	-	-	-	1	1
1888	108	-	-	-	-	-	1	-	-	-	1	1
1887	109	-	1	-	-	-	-	-	-	-	1	1
1887	110	-	-	-	-	-	1	-	-	-	1	1
<b>SUMMA</b>		<b>7926</b>	<b>5838</b>	<b>23339</b>	<b>10188</b>	<b>10310</b>	<b>26132</b>	<b>5135</b>	<b>4458</b>	<b>46710</b>	<b>46616</b>	<b>93326</b>

Tabell 4.7

## Dödstal efter kön och ålder länsvis 1997

Death rates by sex and age by county 1997

KÖN LÄN	ÅLDER																	
	0- 4	5- 9	10- 14	15- 19	20- 24	25- 29	30- 34	35- 39	40- 44	45- 49	50- 54	55- 59	60- 64	65- 69	70- 74	75- 79	80- 84	85-
<b>MÄN</b>																		
STOCKHOLMS LÄN	0,8	0,1	0,1	0,3	0,7	0,6	0,8	1,2	1,8	2,8	4,6	7,1	11,4	21,8	35,5	55,5	95,5	188,6
UPPSALA LÄN	0,7	0,2	0,0	0,2	0,6	0,3	0,6	1,0	0,8	2,5	3,8	5,2	11,9	17,3	29,7	50,1	88,0	182,2
SÖDERMANLANDS LÄN	1,6	0,0	0,1	0,3	0,4	0,5	0,7	1,2	0,9	3,1	3,5	7,2	12,3	17,7	32,3	61,4	101,0	206,5
ÖSTERGÖTLANDS LÄN	0,6	0,1	0,2	0,2	0,7	0,5	0,5	1,3	1,7	3,3	5,0	5,3	10,8	20,6	32,8	59,5	100,4	190,7
JÖNKÖPINGS LÄN	0,6	0,2	0,0	0,2	0,5	0,5	0,5	1,1	1,5	2,3	3,9	6,6	12,3	15,4	32,8	58,8	88,0	181,2
KRONBERGS LÄN	0,7	0,2	0,0	0,2	0,3	0,2	0,3	1,4	2,2	2,1	2,6	5,1	10,2	17,1	31,4	48,9	87,8	192,5
KALMAR LÄN	1,2	0,2	0,1	0,0	0,7	1,1	0,7	1,2	2,1	2,9	3,8	8,4	13,7	20,5	34,7	59,7	97,7	196,7
GÖTLANDS LÄN	1,2	0,0	0,0	0,0	0,0	1,8	0,5	1,6	4,9	2,3	3,7	6,4	12,4	18,8	40,2	43,0	82,3	200,0
BLEKINGE LÄN	0,5	0,0	0,0	0,0	0,6	0,8	0,6	1,1	1,3	3,0	5,6	7,3	14,4	23,1	32,2	56,4	103,4	220,4
SKÅNE LÄN	1,2	0,2	0,1	0,4	0,7	0,6	0,7	1,3	1,4	2,9	4,8	7,7	13,1	22,7	33,1	57,9	97,9	192,8
HALLANDS LÄN	1,0	0,5	0,1	0,1	0,5	0,4	1,0	1,0	1,9	2,2	4,6	5,6	13,4	16,6	29,6	50,0	92,9	202,4
GÖTEBORGS O BOHUS LÄN	0,8	0,2	0,1	0,3	0,6	0,8	0,9	1,3	1,9	2,7	5,0	8,0	12,3	19,7	34,3	54,0	103,2	201,9
ÄLVSBORGS LÄN	0,7	0,2	0,1	0,3	0,8	1,0	0,7	0,6	1,9	2,0	4,1	6,2	10,2	17,8	35,0	58,9	105,5	196,1
SKARABORGS LÄN	0,8	0,0	0,1	0,1	0,7	0,5	0,7	1,5	1,9	2,6	4,0	6,0	12,0	20,3	31,9	60,2	103,6	188,2
VÄRMLANDS LÄN	0,8	0,2	0,0	0,7	0,8	1,0	0,8	1,1	1,8	2,6	5,4	7,0	11,4	25,1	35,8	59,8	106,6	197,6
ÖREBRO LÄN	1,7	0,0	0,0	0,2	0,9	1,0	0,8	1,3	1,8	2,5	2,8	7,1	15,8	18,7	35,2	61,1	104,8	190,2
VÄSTMANLANDS LÄN	0,9	0,3	0,0	0,3	1,2	0,5	0,6	1,6	2,1	1,8	4,6	6,7	14,8	19,5	31,0	59,5	102,9	184,8
DALARNAS LÄN	0,7	0,0	0,2	0,2	1,9	0,9	0,6	1,0	2,2	2,1	5,3	6,6	12,9	18,1	30,9	66,7	101,8	215,1
GÄVLEBORGS LÄN	0,4	0,3	0,2	0,4	0,3	0,4	0,8	1,4	2,0	3,1	4,4	7,5	12,6	17,2	36,2	61,0	95,1	188,7
VÄSTERNORRLANDS LÄN	0,9	0,2	0,0	0,3	0,6	0,2	1,6	1,0	1,6	2,4	3,5	8,5	11,2	20,5	41,2	63,1	106,2	214,2
JÄMTLANDS LÄN	0,5	0,2	0,0	1,3	0,5	0,5	0,4	0,7	1,1	2,9	4,9	7,6	11,5	19,8	38,5	56,2	96,8	204,3
VÄSTERBOTTENS LÄN	0,5	0,2	0,1	0,0	0,7	0,5	1,0	1,5	1,7	2,3	4,5	6,0	12,4	23,8	36,1	54,8	110,8	216,6
NORRBOTTENS LÄN	0,9	0,3	0,5	0,4	0,8	1,2	1,3	2,3	1,4	2,8	3,7	7,8	12,5	25,1	35,6	56,1	100,8	194,4
SAMTLIGA LÄN	0,9	0,2	0,1	0,3	0,7	0,7	0,8	1,3	1,7	2,6	4,4	7,0	12,3	20,4	34,1	57,5	99,2	195,6
<b>KVINNOR</b>																		
STOCKHOLMS LÄN	0,5	0,1	0,2	0,2	0,4	0,2	0,5	0,5	1,2	2,0	2,7	4,4	7,5	10,5	20,0	31,5	60,6	147,4
UPPSALA LÄN	1,1	0,1	0,1	0,2	0,1	0,2	0,2	0,4	1,4	3,3	2,0	5,2	5,4	9,0	17,7	30,5	63,9	133,3
SÖDERMANLANDS LÄN	0,9	0,0	0,0	0,1	0,6	0,3	0,4	0,1	1,1	1,5	2,9	4,7	8,7	14,4	19,4	28,6	66,3	149,7
ÖSTERGÖTLANDS LÄN	1,2	0,1	0,2	0,1	0,4	0,2	0,4	0,7	0,8	1,3	3,3	3,7	5,1	10,8	17,1	32,2	66,4	156,4
JÖNKÖPINGS LÄN	0,6	0,1	0,1	0,5	0,4	0,0	0,5	0,6	0,8	1,4	2,8	3,8	4,3	9,9	18,2	30,8	59,7	154,1
KRONBERGS LÄN	0,8	0,0	0,0	0,6	0,4	0,2	0,0	0,6	0,9	1,6	1,8	3,8	5,3	7,0	17,3	29,5	60,3	142,5
KALMAR LÄN	0,5	0,0	0,0	0,3	0,6	0,1	0,5	0,8	0,1	1,4	2,1	6,4	6,4	9,8	18,5	29,6	62,4	145,5
GÖTLANDS LÄN	0,6	0,0	0,0	0,0	0,6	1,3	1,0	2,6	2,9	2,5	3,4	2,5	8,7	6,4	14,2	36,9	58,8	163,0
BLEKINGE LÄN	0,0	0,2	0,0	0,0	0,5	0,7	0,2	0,5	1,9	1,0	3,9	4,8	6,1	7,3	20,6	27,7	60,4	164,0
SKÅNE LÄN	0,6	0,1	0,2	0,2	0,3	0,3	0,6	0,7	0,9	1,5	2,8	4,3	6,4	11,4	18,1	30,7	57,3	147,5
HALLANDS LÄN	0,9	0,0	0,1	0,2	0,3	0,0	0,2	0,8	0,9	1,2	2,7	4,0	6,0	10,8	16,2	29,6	52,9	159,5
GÖTEBORGS O BOHUS LÄN	0,7	0,0	0,2	0,2	0,2	0,2	0,5	0,6	0,9	1,8	3,0	3,5	7,3	11,1	18,8	32,0	67,5	154,8
ÄLVSBORGS LÄN	0,5	0,1	0,1	0,2	0,2	0,4	0,4	0,6	0,9	1,1	3,3	3,2	5,7	10,3	16,9	31,9	59,7	146,4
SKARABORGS LÄN	1,3	0,2	0,1	0,4	0,1	0,6	0,4	0,2	1,2	2,2	2,8	3,3	8,7	11,4	20,6	33,1	64,5	152,1
VÄRMLANDS LÄN	0,8	0,1	0,1	0,1	0,0	0,4	0,1	0,6	1,3	2,0	3,7	2,9	7,3	11,5	21,7	36,8	72,3	165,2
ÖREBRO LÄN	0,8	0,2	0,1	0,3	0,4	0,5	0,9	1,0	0,9	1,2	2,5	5,3	6,0	10,2	16,6	34,2	62,7	159,3
VÄSTMANLANDS LÄN	0,5	0,2	0,0	0,0	0,1	0,1	0,5	0,9	0,9	0,9	3,0	4,8	7,0	10,1	16,0	33,7	55,3	153,3
DALARNAS LÄN	0,5	0,1	0,1	0,6	0,5	0,1	0,5	0,8	0,9	2,4	2,7	5,0	7,5	10,6	19,6	37,2	66,3	166,7
GÄVLEBORGS LÄN	0,9	0,1	0,4	0,0	0,3	0,2	0,7	0,6	0,9	1,2	3,9	3,0	6,4	11,7	21,4	36,1	65,2	159,5
VÄSTERNORRLANDS LÄN	0,9	0,0	0,0	0,7	0,4	0,1	0,3	0,3	1,3	0,5	3,2	4,6	6,8	13,0	21,3	37,3	68,1	171,8
JÄMTLANDS LÄN	0,6	0,2	0,0	0,3	0,0	0,3	0,0	0,7	0,5	0,9	2,6	5,1	5,6	11,6	22,5	32,2	73,3	175,2
VÄSTERBOTTENS LÄN	0,4	0,0	0,3	0,5	0,2	0,5	0,5	0,9	0,8	0,8	2,7	3,3	5,9	9,1	18,1	36,3	69,8	153,0
NORRBOTTENS LÄN	0,8	0,0	0,0	0,4	0,4	0,3	0,5	0,5	0,7	1,2	2,3	4,6	4,7	10,1	18,6	34,3	80,2	159,0
SAMTLIGA LÄN	0,7	0,1	0,1	0,2	0,3	0,3	0,5	0,6	1,0	1,6	2,9	4,2	6,6	10,7	18,8	32,4	63,0	153,0

**Tabell 4.8**  
**Döda efter kön, ålder och medborgarskap 1997**  
 Deaths by sex, age and citizenship 1997

KÖN	MEDBORGARSKAPSLAND													
	ÅLDER	SVE- RIGE	DAN- MARK	FIN- LAND	IS- LAND	NORGE	FRANK- RIKE	GREK- LAND	ITA- LIEN	JUGO- SLA- VIEN	NEDER- LÄN- DERNA	POLEN	RUMÄ- NIEN	SCHWEIZ
<b>MÄN</b>														
0	174	-	2	1	3	-	-	-	-	-	-	-	-	-
1-4	42	-	1	-	-	-	-	-	-	1	-	-	-	-
5-9	46	-	2	-	-	-	-	-	-	1	-	-	1	-
10-14	24	-	3	-	-	-	-	-	-	-	-	-	-	-
15-19	74	-	-	-	1	-	-	-	-	1	-	-	-	-
20-24	189	-	2	-	-	-	-	-	-	-	-	-	-	-
25-29	185	1	2	-	3	-	-	-	-	-	-	-	-	-
30-34	239	1	5	1	2	-	-	-	-	1	-	-	1	-
35-39	332	2	12	1	4	-	-	-	-	7	-	-	1	-
40-44	476	4	22	-	1	1	-	1	1	2	-	2	-	-
45-49	776	3	34	-	3	-	-	1	4	3	-	-	-	-
50-54	1360	2	49	1	7	-	-	3	3	-	2	-	-	1
55-59	1577	12	53	-	8	1	1	-	5	-	1	-	-	2
60-64	2281	10	65	-	9	1	1	4	6	1	-	-	-	-
65-69	3617	22	57	-	20	-	-	1	3	1	-	-	-	1
70-74	5800	24	34	-	15	1	-	1	10	-	5	1	2	2
75-79	8240	31	30	-	21	-	-	-	6	-	3	2	-	-
80-84	8807	14	24	-	8	-	-	-	6	-	2	1	-	1
85-89	7180	9	4	-	4	-	1	-	1	1	1	1	1	3
90-	4117	3	4	-	3	-	-	-	1	-	3	3	1	-
<b>SUMMA</b>	<b>45536</b>	<b>138</b>	<b>405</b>	<b>4</b>	<b>112</b>	<b>4</b>	<b>3</b>	<b>11</b>	<b>58</b>	<b>6</b>	<b>19</b>	<b>8</b>	<b>10</b>	
<b>KVINNOR</b>														
0	129	-	-	-	2	-	-	-	-	-	-	-	-	-
1-4	41	-	-	-	-	-	-	-	-	1	-	-	-	-
5-9	21	-	-	-	-	-	-	-	-	-	-	-	-	-
10-14	26	-	1	-	-	-	-	-	1	-	-	-	-	-
15-19	56	2	-	-	-	-	-	1	-	-	-	-	-	-
20-24	76	-	3	-	-	-	-	-	1	-	-	-	-	-
25-29	69	1	3	-	1	-	-	-	1	-	-	-	-	-
30-34	127	-	3	-	-	-	-	-	4	-	-	-	-	-
35-39	157	2	5	-	-	-	-	-	1	-	1	-	-	-
40-44	271	1	14	-	-	-	-	-	1	-	2	1	-	-
45-49	455	-	17	-	3	-	-	-	2	-	3	-	-	-
50-54	856	2	23	-	10	1	-	-	1	-	2	-	-	-
55-59	960	1	14	1	8	-	-	-	1	-	2	1	-	-
60-64	1287	2	23	-	10	-	-	1	4	-	3	-	-	-
65-69	2114	9	29	-	8	-	2	1	6	-	9	2	-	-
70-74	3834	10	16	-	14	-	1	1	7	-	12	2	2	2
75-79	6238	18	33	-	18	-	-	4	4	-	5	-	-	-
80-84	9015	5	32	1	11	-	3	1	12	1	3	1	-	-
85-89	10245	4	24	-	13	-	3	2	13	1	5	-	-	1
90-	9710	6	16	-	9	-	-	1	5	-	2	1	1	1
<b>SUMMA</b>	<b>45687</b>	<b>63</b>	<b>256</b>	<b>2</b>	<b>107</b>	<b>1</b>	<b>9</b>	<b>8</b>	<b>64</b>	<b>2</b>	<b>49</b>	<b>8</b>	<b>4</b>	
<b>BÅDA KÖNEN</b>	<b>91223</b>	<b>201</b>	<b>661</b>	<b>6</b>	<b>219</b>	<b>5</b>	<b>12</b>	<b>19</b>	<b>122</b>	<b>8</b>	<b>68</b>	<b>16</b>	<b>14</b>	

SPA- NIEN	STOR- BRI- TAN- NIEN	TYSK- LAND	UN- GERN	ÖS- TER- RIKE	ETIO- PIEN	USA	CHILE	IRAK	IRAN	LIB- ANON	SY- RIEN	TUR- KIET	VIET- NAM	ÖV- RIGA LÄN- DER	SAMT- LIGA
-	-	-	-	-	-	-	-	3	1	-	1	-	-	5	190
-	-	-	-	-	1	-	-	1	-	-	-	2	-	3	51
-	-	-	-	-	-	-	-	-	-	-	-	1	-	2	53
-	-	-	-	-	-	1	-	-	-	-	-	-	-	-	28
-	-	-	-	-	-	-	-	-	1	-	-	-	-	-	77
-	-	-	-	-	1	-	-	2	-	-	-	1	-	4	199
1	-	-	-	-	-	-	1	1	-	-	-	1	-	6	201
1	-	-	-	-	1	-	1	3	1	-	-	1	-	6	264
-	-	1	-	-	-	-	-	-	3	-	-	2	1	8	374
-	1	1	-	-	-	-	1	1	1	-	-	1	-	4	519
-	1	1	-	-	-	-	1	-	2	-	-	-	-	7	836
-	5	4	-	-	-	1	1	-	5	-	-	-	-	11	1455
2	3	5	1	-	-	3	2	2	1	-	-	2	-	14	1695
-	1	4	1	1	-	3	1	2	1	1	-	2	-	32	2427
-	5	8	1	2	-	1	-	-	2	1	1	4	-	26	3773
-	2	6	-	-	-	3	-	3	3	1	-	4	-	19	5934
-	3	1	-	-	-	4	1	1	9	-	1	2	1	15	8371
1	-	4	1	-	-	1	-	1	4	-	-	4	-	11	8889
-	1	5	-	-	-	4	1	-	2	-	-	-	-	7	7225
-	3	1	-	1	-	8	-	1	-	-	-	1	-	2	4149
5	25	41	4	4	3	29	10	21	36	3	3	28	2	182	46710
-	-	-	-	-	-	-	-	1	-	-	-	1	-	5	138
-	-	-	-	-	-	-	-	-	-	-	-	-	-	1	43
-	-	-	-	-	-	-	-	-	-	-	-	-	-	1	22
-	-	-	-	-	-	-	-	1	-	-	-	1	-	1	31
-	-	-	-	-	-	-	-	-	-	-	-	-	-	1	60
-	-	-	-	-	-	1	1	-	-	-	-	1	-	2	85
-	-	-	-	-	-	-	1	1	-	-	-	-	-	1	77
-	-	-	1	-	-	1	-	-	-	-	1	2	-	5	144
-	1	1	1	-	-	-	1	2	1	-	-	-	-	2	175
-	1	-	-	-	-	-	1	-	-	1	-	-	-	2	295
-	1	1	1	-	-	-	-	-	-	-	-	-	-	9	492
-	1	2	1	-	-	-	1	2	-	-	-	-	-	4	906
-	-	4	-	-	-	-	-	-	1	-	-	2	-	7	1002
-	-	6	-	-	2	-	1	2	4	-	-	2	-	18	1365
-	-	4	2	1	2	-	-	2	3	-	-	3	-	28	2225
-	1	3	1	1	-	2	1	2	6	1	2	6	-	22	3947
-	3	7	1	-	-	-	1	1	2	-	1	5	-	19	6356
-	2	3	1	1	-	2	1	2	5	-	-	5	1	20	9128
-	1	9	-	-	-	7	1	-	2	-	-	1	-	11	10343
-	1	8	1	-	-	6	-	-	4	-	-	2	-	9	9782
-	12	48	10	3	4	19	10	16	28	2	4	31	1	168	46616
5	37	89	14	7	7	48	20	37	64	5	7	59	3	350	93326

Tabell 4.9

## Döda under första levnadsåret efter kön och ålder 1997

Infant deaths by sex and age 1997

ÅLDER	POJKAR	FLICKOR	SUMMA
UNDER 1 DAG	58	30	88
1 DAG	23	16	39
2 DAGAR	10	7	17
3	11	5	16
4	3	3	6
5	7	3	10
6	1	2	3
7	-	1	1
8	2	-	2
9	1	4	5
10	1	2	3
11	1	1	2
12	1	-	1
13	1	1	2
14	1	1	2
15	-	2	2
16	1	-	1
17	1	1	2
18	-	2	2
19	1	-	1
20	2	-	2
21	-	-	-
22	-	2	2
23	-	1	1
24	1	-	1
25	-	1	1
26	-	2	2
27	-	-	-
28	-	-	-
29	1	3	4
<b>SUMMA</b>	<b>128</b>	<b>90</b>	<b>218</b>
1 MÄN	15	8	23
2	16	11	27
3	3	8	11
4	3	5	8
5	6	3	9
6	7	6	13
7	5	2	7
8	2	2	4
9	2	3	5
10	2	-	2
11	1	-	1
<b>SUMMA UNDER 1 ÅR</b>	<b>190</b>	<b>138</b>	<b>328</b>

Tabell 4.10

## Spädbarnsdödlighet länsvis 1997

Infant mortality rates by county 1997

LÄN	DÖDLIGHET UNDER FÖRSTA: <sup>1</sup>			
	LEVNADS- DYGNET	LEVNADS- VECKAN	LEVNADS- MÅNADEN	LEVNADS- ÅRET
STOCKHOLMS LÄN	0,8	1,4	1,8	3,0
UPPSALA LÄN	0,3	1,3	1,6	3,8
SÖDERMANLANDS LÄN	3,0	4,3	5,5	6,0
ÖSTERGÖTLANDS LÄN	1,0	1,9	2,6	5,0
JÖNKÖPINGS LÄN	1,3	2,2	2,2	2,8
KRONBERGS LÄN	1,7	2,3	2,8	3,4
KALMAR LÄN	1,5	1,9	2,4	2,9
GOTLANDS LÄN	3,7	5,5	5,5	5,5
BLEKINGE LÄN	0,0	0,0	0,0	0,0
SKÅNE LÄN	0,9	2,4	2,8	4,6
HALLANDS LÄN	0,7	2,1	2,5	3,6
GÖTEBORGS O BOHUS LÄN	1,2	2,4	2,8	3,4
ÄLVSBERGS LÄN	0,2	1,6	1,6	2,9
SKARABORGS LÄN	1,9	4,1	4,5	5,7
VÄRMLANDS LÄN	0,4	1,6	1,6	3,5
ÖREBRO LÄN	1,5	2,9	3,3	4,7
VÄSTMANLANDS LÄN	0,8	2,4	2,9	3,3
DALARNAS LÄN	0,8	2,4	2,4	3,2
GÄVLEBORGS LÄN	0,4	1,2	1,6	3,6
VÄSTERNORRLANDS LÄN	0,9	1,3	2,2	4,4
JÄMTLANDS LÄN	0,0	0,8	0,8	3,3
VÄSTERBOTTENS LÄN	0,4	0,4	0,4	1,5
NORRBOTTENS LÄN	2,4	2,9	3,3	4,5
<b>SAMTLIGA LÄN</b>	<b>1,0</b>	<b>2,0</b>	<b>2,4</b>	<b>3,6</b>

1) PÅ 1000 LEVANDE FÖDDA,

2) FÖDD OCH DÖD UNDER SAMMA KALENDERDYGNET

3) =28 DAGAR



Tabell 4.11

## Döda och spädbarnsdödlighet efter kön 1981-1997

Deaths and infant mortality rates by sex 1981-1997

År	Samtliga döda						Döda under första levnadsåret					
	Antal			På 1 000 av medelfolk- mängden			Antal			På 1 000 levande födda		
	M	Kv	Samt- liga	M	Kv	Samt- liga	M	Kv	Samt- liga	M	Kv	Samt- liga
1981	49 729	42 305	92 034	12,07	10,07	11,06	355	298	653	7,38	6,49	6,94
1982	49 016	41 655	90 671	11,90	9,90	10,89	341	294	635	7,14	6,53	6,85
1983	48 988	41 803	90 791	11,90	9,92	10,90	333	313	646	7,04	7,04	7,04
1984	48 505	41 978	90 483	11,78	9,95	10,85	350	251	601	7,24	5,51	6,40
1985	50 044	43 988	94 032	12,13	10,41	11,26	366	300	666	7,21	6,29	6,76
1986	49 551	43 744	93 295	11,99	10,32	11,15	346	259	605	6,60	5,23	5,93
1987	49 338	43 969	93 307	11,90	10,34	11,11	358	283	641	6,68	5,53	6,12
1988	50 417	46 326	96 743	12,11	10,84	11,47	380	272	652	6,57	5,01	5,82
1989	47 845	44 265	92 110	11,41	10,30	10,85	392	278	670	6,57	4,93	5,77
1990	49 054	46 107	95 161	11,60	10,65	11,12	421	318	739	6,62	5,27	5,96
1991	49 144	46 058	95 202	11,54	10,56	11,05	421	340	761	6,61	5,67	6,15
1992	48 454	46 256	94 710	11,31	10,55	10,93	378	279	657	5,98	4,68	5,35
1993	49 047	47 961	97 008	11,39	10,87	11,13	331	240	571	5,49	4,16	4,84
1994	46 585	45 259	91 844	10,74	10,19	10,46	280	219	499	4,88	3,99	4,45
1995	47 601	46 354	93 955	10,91	10,38	10,64	250	179	429	4,70	3,57	4,15
1996	47 118	47 015	94 133	10,79	10,51	10,65	204	173	377	4,19	3,71	3,96
1997	46 710	46 616	93 326	10,69	10,42	10,55	190	138	328	4,09	3,14	3,62

Tabell 4.12

## Spädbarnsdödlighet på 1 000 levande födda 1951-1997

Infant mortality rates 1951-1997

Dödlighet under:	1951- 1955	1956- 1960	1961- 1965	1966- 1970	1971- 1975	1976- 1980	1981- 1985	1986- 1990	1991- 1995	1993	1994	1995	1996	1997
<b>Första levnadsdygnet <sup>1)</sup></b>														
Bland pojkar	6,0	6,0	5,4	4,8	3,7	2,3	1,6	1,5	1,1	1,2	1,3	1,0	0,8	1,2
Bland flickor	4,5	4,4	4,3	3,4	2,7	1,8	1,4	1,2	1,0	1,0	0,9	1,0	0,9	0,7
Bland samtliga	5,2	5,3	4,9	4,1	3,2	2,1	1,5	1,3	1,1	1,1	1,1	1,0	0,8	1,0
<b>Första levnadsveckan</b>														
Bland pojkar	14,3	13,3	12,0	10,2	8,1	5,4	3,8	3,5	2,7	2,9	2,6	2,4	1,7	2,4
Bland flickor	10,5	9,7	9,2	7,3	5,7	4,0	3,3	2,6	2,2	2,1	2,1	1,9	1,9	1,5
Bland samtliga	12,4	11,6	10,7	8,8	6,9	4,7	3,5	3,1	2,4	2,5	2,3	2,2	1,8	2,0
<b>Första levnadsmånaden <sup>2)</sup></b>														
Bland pojkar	16,2	15,0	13,4	11,5	9,1	6,3	4,7	4,2	3,5	3,5	3,2	3,2	2,5	2,7
Bland flickor	12,1	11,1	10,3	8,3	6,6	4,8	4,1	3,2	2,8	2,7	2,7	2,5	2,5	2,0
Bland samtliga	14,2	13,1	11,9	10,0	7,9	5,6	4,4	3,7	3,2	3,1	3,0	2,9	2,5	2,4
<b>Första levnadshalvåret</b>														
Bland pojkar	19,6	17,6	15,6	13,2	10,8	8,2	6,7	6,2	5,2	5,2	4,5	4,4	3,8	3,7
Bland flickor	15,0	13,3	12,0	9,7	8,1	6,2	5,9	4,7	4,1	3,8	3,7	3,2	3,5	2,8
Bland samtliga	17,3	15,5	13,9	11,5	9,5	7,2	6,3	5,5	4,6	4,5	4,1	3,8	3,7	3,3
<b>Första levnadsåret</b>														
Bland pojkar	21,8	19,0	16,6	14,0	11,3	8,7	7,2	6,6	5,6	5,5	4,9	4,7	4,2	4,1
Bland flickor	16,7	14,5	12,9	10,4	8,7	6,7	6,4	5,2	4,5	4,2	4,0	3,6	3,7	3,1
Bland samtliga	19,3	16,9	14,8	12,3	10,0	7,7	6,8	5,9	5,0	4,8	4,4	4,1	4,0	3,6
<b>Perinatal dödlighet <sup>3)</sup></b>														
Bland pojkar	32,9	29,2	23,7	19,1	15,1	10,5	7,8	7,3	6,1	6,2	5,8	5,8	5,3	5,6
Bland flickor	27,1	24,0	20,6	16,2	12,4	8,8	7,1	6,5	5,5	5,5	5,0	5,3	5,2	5,3
Bland samtliga	30,1	26,7	22,2	17,7	13,8	9,7	7,5	6,9	5,8	5,9	5,4	5,6	5,3	5,4

1) = Född och död samma kalenderdygn. 2) = 28 dagar. 3) = Dödföddhet och spädbarnsdödlighet under första levnadsveckan.

Tabell 4.13  
Livslängdstabeller 1997  
Life tables 1997

ALDER	RISKTID		ANTAL DÖDA		DÄRAV EFTER FÖDELSEDAGEN DÖDA		DÖDSRISKER 0/00		KVARLEVANDE AV 100000 LEVANDE FÖDDA		ÅTERSTÄENDE MEDELLIVSLÄNGD	
	MÄN	KV	MÄN	KV	MÄN	KV	MÄN	KV	MÄN	KV	MÄN	KV
0	46511	43991	190	138	166	117	4.09	3.14	100000	100000	76.70	81.82
1	50902	48430	20	24	10	13	0.39	0.50	99591	99686	76.01	81.08
2	55245	52590	4	11	1	7	0.07	0.21	99552	99637	75.04	80.12
3	58659	56204	13	7	7	3	0.22	0.12	99545	99616	74.05	79.14
4	61691	58710	14	1	8	1	0.23	0.02	99523	99604	73.07	78.15
5	64103	60522	11	3	6	1	0.17	0.05	99501	99602	72.08	77.15
6	64965	61433	15	6	8	2	0.23	0.10	99483	99597	71.09	76.15
7	63408	60119	6	5	3	1	0.09	0.08	99460	99587	70.11	75.16
8	60921	57538	10	3	4	1	0.16	0.05	99451	99579	69.12	74.17
9	58151	55302	11	5	4	3	0.19	0.09	99435	99574	68.13	73.17
10	55824	53214	6	5	5	3	0.11	0.09	99416	99565	67.14	72.18
11	54747	51688	5	4	4	3	0.09	0.08	99405	99555	66.15	71.18
12	52886	49818	5	10	2	4	0.09	0.20	99396	99548	65.15	70.19
13	51199	48280	4	8	3	5	0.08	0.17	99387	99528	64.16	69.20
14	50843	47972	8	4	5	3	0.16	0.08	99379	99511	63.17	68.21
15	51086	48522	15	11	9	4	0.29	0.23	99363	99503	62.18	67.22
16	51883	49481	8	15	5	8	0.15	0.30	99334	99480	61.19	66.23
17	52320	49824	11	13	8	6	0.21	0.26	99319	99450	60.20	65.25
18	51138	48824	20	10	11	5	0.39	0.20	99298	99424	59.22	64.27
19	51242	48732	23	11	16	6	0.45	0.23	99259	99404	58.24	63.28
20	52721	50219	30	14	16	8	0.57	0.28	99215	99382	57.26	62.30
21	54687	52584	44	16	22	8	0.80	0.30	99158	99354	56.30	61.32
22	57720	55629	40	16	21	6	0.69	0.29	99078	99324	55.34	60.33
23	59249	57112	43	24	20	12	0.73	0.42	99010	99295	54.38	59.35
24	59912	57724	42	15	21	8	0.70	0.26	98938	99253	53.42	58.38
25	61093	58790	48	18	28	9	0.79	0.31	98869	99228	52.46	57.39
26	60489	58552	36	12	18	5	0.59	0.20	98791	99197	51.50	56.41
27	59577	57516	39	14	20	10	0.65	0.24	98732	99177	50.53	55.42
28	61322	58853	33	17	19	8	0.54	0.29	98668	99153	49.56	54.43
29	65150	62179	45	16	23	4	0.69	0.26	98615	99124	48.59	53.45
30	67963	64227	45	26	23	19	0.66	0.40	98546	99099	47.62	52.46
31	68723	64915	49	30	23	10	0.71	0.46	98481	99058	46.65	51.48
32	68979	65332	51	21	25	9	0.74	0.32	98411	99013	45.68	50.51
33	66759	63164	57	27	35	13	0.85	0.43	98338	98981	44.72	49.52
34	63064	59510	62	40	26	21	0.98	0.67	98254	98939	43.75	48.54
35	60669	57647	90	31	49	15	1.48	0.54	98158	98872	42.80	47.58
36	59195	56669	69	35	31	12	1.17	0.62	98012	98819	41.86	46.60
37	59203	56582	63	30	31	19	1.06	0.53	97898	98758	40.91	45.63
38	59678	56841	74	36	39	16	1.24	0.63	97794	98706	39.95	44.65
39	59777	57567	78	43	30	25	1.30	0.75	97673	98643	39.00	43.68
40	60421	58154	82	40	39	25	1.36	0.69	97545	98569	38.05	42.71
41	60282	57964	101	53	50	24	1.67	0.91	97413	98502	37.10	41.74
42	59112	57296	102	70	46	30	1.72	1.22	97250	98412	36.16	40.78
43	59485	57465	105	56	49	25	1.76	0.97	97082	98291	35.22	39.83
44	60081	58156	129	76	50	35	2.15	1.31	96911	98196	34.29	38.87
45	59580	57916	125	81	73	37	2.10	1.40	96703	98067	33.36	37.92
46	60813	58890	148	71	69	32	2.43	1.20	96501	97930	32.43	36.97
47	63184	61478	183	105	89	46	2.89	1.71	96266	97812	31.50	36.02
48	65240	64046	163	106	74	52	2.50	1.65	95988	97645	30.59	35.08
49	66787	65421	217	129	110	62	3.24	1.97	95748	97484	29.67	34.13
50	67758	66023	231	153	100	75	3.40	2.31	95438	97292	28.77	33.20
51	68088	65993	264	182	131	98	3.87	2.75	95113	97067	27.86	32.28
52	67559	64968	280	194	131	100	4.14	2.98	94745	96799	26.97	31.36
53	64888	62510	357	184	178	92	5.49	2.94	94353	96511	26.08	30.46
54	59993	57961	323	193	180	96	5.37	3.32	93835	96227	25.22	29.54

Tabell 4.13 (forts)  
Livslängdstabeller 1997

ÅLDER	RISKTID		ANTAL DÖDA		DÄRAV EFTER FÖDELSEDAGEN DÖDA		DÖDSRISKER 0/00		KVARLEVANDE AV 100000 LEVANDE FÖDDA		ÅTERSTÄENDE MEDELLIVSLÄNGD	
	MÄN	KV	MÄN	KV	MÄN	KV	MÄN	KV	MÄN	KV	MÄN	KV
55	53993	52325	330	179	159	83	6.09	3.42	93331	95907	24.35	28.64
56	49294	48173	283	157	154	83	5.72	3.25	92763	95580	23.50	27.74
57	48042	47287	348	206	169	95	7.22	4.35	92232	95269	22.63	26.83
58	46834	46782	342	231	155	115	7.28	4.93	91566	94855	21.79	25.94
59	44515	44900	392	229	189	108	8.77	5.09	90899	94387	20.95	25.07
60	42513	43432	436	247	205	114	10.21	5.67	90102	93907	20.13	24.19
61	40834	42001	464	236	243	120	11.30	5.60	89183	93374	19.33	23.33
62	39135	40792	465	262	220	128	11.82	6.40	88175	92851	18.55	22.46
63	37804	40156	539	279	235	141	14.17	6.92	87133	92257	17.76	21.60
64	37762	40630	523	341	278	159	13.75	8.36	85899	91618	17.01	20.74
65	37955	41433	674	381	329	197	17.61	9.15	84718	90852	16.24	19.92
66	37673	41899	694	433	338	212	18.26	10.28	83226	90021	15.52	19.09
67	36974	41643	729	400	342	204	19.54	9.56	81707	89095	14.80	18.29
68	36443	41636	806	480	395	228	21.88	11.47	80111	88243	14.09	17.46
69	36013	41663	870	531	435	271	23.87	12.66	78358	87232	13.39	16.66
70	35377	41294	957	597	482	306	26.69	14.35	76488	86127	12.71	15.86
71	35401	41942	1128	684	525	316	31.40	16.19	74446	84891	12.04	15.09
72	34984	42230	1176	765	571	400	33.08	17.94	72109	83517	11.41	14.33
73	34540	42145	1279	926	612	430	36.38	21.75	69724	82018	10.79	13.58
74	33636	41912	1394	975	672	470	40.63	23.00	67187	80234	10.18	12.87
75	33269	42783	1590	1102	753	542	46.73	25.44	64457	78389	9.59	12.16
76	33737	44309	1771	1265	823	618	51.24	28.16	61445	76395	9.03	11.47
77	29911	40201	1774	1365	910	748	57.56	33.33	58296	74244	8.49	10.78
78	25160	35079	1574	1207	736	575	60.78	33.85	54941	71769	7.98	10.14
79	23459	34004	1662	1417	772	696	68.59	40.84	51601	69339	7.47	9.48
80	21770	32473	1791	1580	892	731	79.03	47.58	48062	66508	6.98	8.86
81	19562	30428	1817	1678	891	822	88.84	53.70	44264	63343	6.53	8.28
82	17752	29091	1702	1845	827	850	91.61	61.62	40331	59942	6.12	7.72
83	16267	27416	1798	1983	866	983	104.94	69.83	36637	56248	5.69	7.19
84	14271	25404	1781	2042	894	1009	117.44	77.31	32792	52321	5.30	6.69
85	12210	22882	1712	2128	876	1081	130.82	88.80	28941	48276	4.94	6.21
86	10429	20186	1588	2039	749	999	142.06	96.25	25155	43989	4.60	5.77
87	8683	17985	1440	2105	749	1002	152.67	110.87	21581	39755	4.28	5.33
88	6984	15572	1347	2118	711	1011	175.05	127.72	18287	35348	3.96	4.93
89	5495	12928	1138	1953	573	961	187.53	140.61	15086	30833	3.70	4.58
90	4219	10600	984	1776	525	860	207.40	154.97	12257	26498	3.44	4.25
91	3129	8469	805	1660	408	830	226.55	176.92	9715	22391	3.21	3.94
92	2281	6597	636	1399	309	715	244.17	192.42	7514	18430	3.00	3.68
93	1610	5015	505	1298	263	646	262.48	208.73	5679	14884	2.81	3.43
94	1130	3735	380	941	196	422	281.44	225.84	4188	11777	2.63	3.21
95	761	2635	275	775	143	392	301.03	243.70	3010	9117	2.46	3.00
96	481	1830	198	639	105	317	321.22	262.30	2104	6895	2.31	2.80
97	300	1185	156	443	78	238	342.02	281.60	1428	5087	2.17	2.62
98	178	768	72	307	41	150	363.42	301.58	940	3654	2.03	2.45
99	107	492	60	227	39	131	385.42	322.21	598	2552	1.91	2.30
100	137	698	35	135	19	74	408.05	343.49	368	1730	1.79	2.15
101	-	-	24	73	11	38	431.33	365.42	218	1136	1.68	2.02
102	-	-	8	46	8	28	455.31	387.99	124	721	1.58	1.89
103	-	-	7	26	4	13	480.01	411.22	67	441	1.48	1.77
104	-	-	4	21	2	11	505.47	435.14	35	260	1.39	1.65
105	-	-	-	7	-	4	531.72	459.77	17	147	1.30	1.54
106	-	-	-	9	-	5	558.76	485.15	8	79	1.22	1.43
107	-	-	-	-	-	-	586.59	511.29	4	41	1.13	1.31
108	-	-	-	-	-	-	615.16	538.21	1	20	1.02	1.16
109	-	-	-	-	-	-	644.40	565.91	1	9	0.86	0.93
110	-	-	-	-	-	-	674.17	594.37	-	4	0.50	0.50

MEDELÅLDER FÖR 0-ÅRINGAR VID DÖDSFALLET: MÄN 0.125 KVINNOR 0.135

1) RISKTID FÖR SAMTLIGA SOM ÅR 100 ÅR OCH ÄLDRE

Tabell 4.14  
Livslängdstabeller 1993 - 1997  
Life tables 1993 - 1997

ÅLDER	RISKTID		ANTAL DÖDA		DÄRAV EFTER FÖDELSEDAGEN DÖDA		DÖDSRISKER 0/00		KVARLEVANDE AV 100000 LEVANDE FÖDDA		ÅTERSTÄENDE MEDELLIVSLÄNGD	
	MÄN	KV	MÄN	KV	MÄN	KV	MÄN	KV	MÄN	KV	MÄN	KV
0	266043	253433	1255	949	1090	830	4.72	3.74	100000	100000	76.18	81.39
1	290009	275874	106	82	62	47	0.37	0.30	99528	99626	75.54	80.69
2	303461	288518	53	50	32	27	0.17	0.17	99492	99596	74.57	79.72
3	311430	295777	59	35	34	15	0.19	0.12	99475	99579	73.58	78.73
4	313474	296857	71	34	42	13	0.23	0.11	99456	99567	72.60	77.74
5	309874	293305	48	31	22	14	0.15	0.11	99433	99555	71.61	76.75
6	301500	285993	46	29	20	20	0.15	0.10	99418	99545	70.62	75.76
7	291177	276273	48	28	27	12	0.16	0.10	99403	99535	69.64	74.76
8	280621	266022	39	13	21	5	0.14	0.05	99386	99525	68.65	73.77
9	270949	256796	28	30	12	19	0.10	0.12	99372	99520	67.66	72.78
10	263749	249496	34	23	20	13	0.13	0.09	99362	99508	66.66	71.78
11	259113	244898	33	27	19	16	0.13	0.11	99349	99499	65.67	70.79
12	256336	242683	30	26	12	13	0.12	0.11	99337	99488	64.68	69.80
13	255757	242675	35	38	16	15	0.14	0.16	99325	99477	63.69	68.81
14	255705	243075	47	30	23	12	0.18	0.12	99311	99462	62.70	67.82
15	256040	243617	64	43	30	21	0.25	0.18	99293	99450	61.71	66.82
16	257564	244882	84	48	44	24	0.33	0.20	99268	99432	60.72	65.84
17	260327	247378	82	59	44	28	0.31	0.24	99236	99413	59.74	64.85
18	265843	252889	149	64	70	34	0.56	0.25	99205	99389	58.76	63.86
19	274020	261382	152	69	74	32	0.55	0.26	99149	99364	57.79	62.88
20	282365	270450	171	70	92	37	0.61	0.26	99094	99338	56.83	61.90
21	290236	278998	188	84	79	44	0.65	0.30	99034	99312	55.86	60.91
22	295660	285126	197	81	103	34	0.67	0.28	98970	99282	54.90	59.93
23	297563	287030	220	91	109	48	0.74	0.32	98904	99254	53.93	58.95
24	299793	288851	205	80	92	43	0.68	0.28	98831	99222	52.97	57.97
25	305349	293654	203	90	107	41	0.66	0.31	98763	99195	52.01	56.98
26	312629	299529	213	92	102	48	0.68	0.31	98698	99164	51.04	56.00
27	321423	306173	244	93	112	49	0.76	0.30	98631	99134	50.08	55.02
28	331053	314151	248	111	136	48	0.75	0.35	98556	99104	49.11	54.03
29	336711	318536	264	114	124	61	0.78	0.36	98482	99069	48.15	53.05
30	334780	315953	272	126	135	70	0.81	0.40	98405	99033	47.19	52.07
31	327530	309445	292	141	143	65	0.89	0.46	98325	98994	46.23	51.09
32	318202	301321	277	117	146	52	0.87	0.39	98237	98949	45.27	50.11
33	308668	292718	285	166	153	76	0.92	0.57	98152	98910	44.31	49.13
34	301826	286496	330	155	157	80	1.09	0.54	98061	98854	43.35	48.16
35	298790	284780	351	167	165	74	1.17	0.59	97954	98801	42.39	47.19
36	298764	285305	360	177	164	90	1.20	0.62	97839	98743	41.44	46.21
37	300011	286701	397	177	193	101	1.32	0.62	97721	98682	40.49	45.24
38	300025	287506	453	213	221	98	1.51	0.74	97592	98621	39.54	44.27
39	299888	288233	413	241	183	122	1.38	0.84	97445	98548	38.60	43.30
40	300356	288975	493	226	229	115	1.64	0.78	97311	98465	37.66	42.34
41	299708	288925	513	292	249	138	1.71	1.01	97151	98388	36.72	41.37
42	300317	289987	608	330	301	154	2.02	1.14	96985	98289	35.78	40.41
43	304476	294319	633	297	296	148	2.08	1.01	96789	98177	34.85	39.46
44	310494	301114	645	411	304	213	2.08	1.36	96588	98078	33.92	38.50
45	317484	308526	766	493	369	235	2.41	1.60	96387	97944	32.99	37.55
46	325905	316733	801	497	412	259	2.45	1.57	96155	97788	32.07	36.61
47	333496	324077	977	618	477	307	2.93	1.91	95919	97635	31.15	35.67
48	338107	327690	998	651	488	330	2.95	1.98	95638	97449	30.24	34.73
49	338015	326334	1150	690	581	347	3.40	2.11	95356	97255	29.33	33.80
50	331336	318908	1255	791	615	427	3.78	2.48	95033	97050	28.42	32.87
51	317660	305198	1305	877	623	450	4.10	2.87	94673	96809	27.53	31.95
52	298798	287263	1339	832	658	439	4.47	2.89	94285	96532	26.64	31.04
53	279180	269554	1484	801	756	411	5.30	2.97	93864	96253	25.76	30.13
54	261271	253844	1441	880	727	469	5.50	3.46	93366	95967	24.89	29.22

Tabell 4.14 (forts)  
Livslängdstabeller 1993 - 1997

ÅLDER	RISKTID		ANTAL DÖDA		DÄRAV EFTER FÖDELSEDAGEN DÖDA		DÖDSRISKER		KVARLEVANDE AV 100000 LEVANDE FÖDDA		ÅTERSTÅENDE MEDELLIVSLÄNGD	
	MÄN	KV	MÄN	KV	MÄN	KV	MÄN	KV	MÄN	KV	MÄN	KV
55	245879	240824	1510	919	730	468	6.12	3.81	92852	95635	24.03	28.32
56	234564	231990	1543	926	782	489	6.56	3.98	92284	95271	23.17	27.43
57	226287	225872	1704	981	847	503	7.50	4.33	91679	94891	22.32	26.53
58	217614	219471	1743	1022	837	512	7.98	4.65	90991	94480	21.49	25.65
59	208868	212978	1885	1131	939	560	8.98	5.30	90265	94041	20.66	24.76
60	202495	208959	2079	1232	995	604	10.22	5.88	89454	93543	19.84	23.89
61	198475	207352	2248	1264	1100	622	11.26	6.08	88540	92993	19.04	23.03
62	195891	207604	2485	1458	1223	705	12.61	7.00	87543	92428	18.25	22.17
63	194234	208891	2823	1580	1366	769	14.43	7.54	86439	91781	17.48	21.32
64	193562	210809	2953	1828	1463	892	15.14	8.63	85192	91089	16.72	20.48
65	192475	212125	3372	1991	1647	1000	17.37	9.34	83902	90303	15.97	19.65
66	190564	212404	3698	2125	1805	1055	19.22	9.96	82444	89459	15.25	18.83
67	189121	213008	4008	2409	1943	1183	20.98	11.25	80859	88569	14.54	18.02
68	188005	214438	4441	2595	2273	1229	23.34	12.03	79163	87572	13.84	17.22
69	187102	215781	4789	2902	2346	1403	25.28	13.36	77316	86519	13.16	16.42
70	185697	216933	5266	3224	2600	1583	27.97	14.75	75361	85363	12.48	15.64
71	184853	219535	5903	3629	2888	1783	31.44	16.40	73254	84103	11.83	14.86
72	184866	223194	6368	4267	3095	2145	33.88	18.94	70950	82724	11.20	14.10
73	180709	222209	7108	4733	3632	2372	38.56	21.07	68547	81158	10.57	13.37
74	171640	215533	7548	5198	3727	2635	43.04	23.83	65903	79447	9.98	12.64
75	161603	208353	7929	5454	4029	2679	47.87	25.84	63067	77554	9.40	11.94
76	150593	198837	8095	6076	4051	3051	52.35	30.10	60048	75550	8.85	11.24
77	136842	186109	8514	6289	4293	3170	60.33	33.23	56905	73276	8.31	10.58
78	125177	176441	8458	6689	4146	3243	65.40	37.23	53472	70842	7.81	9.92
79	116700	170166	8697	7514	4315	3686	71.87	43.22	49975	68204	7.32	9.29
80	107907	162817	9158	8282	4516	4013	81.46	49.64	46383	65257	6.85	8.68
81	98311	154331	9274	8801	4583	4311	90.13	55.48	42605	62017	6.42	8.11
82	88827	144974	9106	9426	4525	4675	97.54	62.99	38765	58577	6.00	7.56
83	79405	134612	9078	10110	4462	4997	108.24	72.42	34983	54887	5.60	7.03
84	69086	123059	8939	10393	4491	5182	121.49	81.04	31197	50912	5.22	6.54
85	58692	110479	8427	10517	4393	5291	133.58	90.84	27407	46786	4.87	6.08
86	49141	97699	7907	10484	4029	5220	148.71	101.87	23746	42536	4.54	5.63
87	40112	84954	6931	10472	3558	5208	158.71	116.15	20214	38203	4.25	5.21
88	32003	72161	6174	9946	3200	4959	175.38	128.97	17006	33766	3.95	4.83
89	25065	59927	5313	9346	2723	4728	191.20	144.55	14023	29411	3.69	4.48
90	19218	48833	4398	8612	2302	4340	204.37	161.96	11342	25160	3.44	4.15
91	14439	38948	3811	7666	1954	3850	227.22	181.82	9024	21085	3.20	3.85
92	10473	30110	2982	6724	1560	3506	244.86	197.57	6974	17251	2.99	3.60
93	7411	22697	2364	5589	1247	2871	263.19	214.12	5266	13843	2.80	3.36
94	5104	16580	1714	4448	909	2249	282.17	231.45	3880	10879	2.62	3.14
95	3444	11672	1269	3570	666	1863	301.78	249.52	2785	8361	2.46	2.94
96	2226	8027	927	2628	510	1358	321.99	268.32	1945	6275	2.30	2.75
97	1399	5314	673	1939	352	1056	342.80	287.80	1319	4591	2.16	2.57
98	839	3511	368	1356	197	690	364.21	307.95	867	3270	2.03	2.40
99	516	2231	256	958	138	503	386.23	328.75	551	2263	1.90	2.25
100	679	3092	167	635	85	352	408.88	350.19	338	1519	1.79	2.11
101	-	-	95	385	44	210	432.18	372.27	200	987	1.68	1.98
102	-	-	52	212	31	113	456.17	394.99	114	620	1.58	1.85
103	-	-	27	138	13	75	480.89	418.39	62	375	1.48	1.74
104	-	-	16	67	9	35	506.37	442.47	32	218	1.39	1.62
105	-	-	6	33	3	15	532.63	467.28	16	122	1.30	1.52
106	-	-	8	52	6	29	559.70	492.83	7	65	1.22	1.41
107	-	-	-	-	-	-	587.55	519.15	3	33	1.13	1.29
108	-	-	-	-	-	-	616.14	546.26	1	16	1.02	1.15
109	-	-	-	-	-	-	645.39	574.15	1	7	0.85	0.93
110	-	-	-	-	-	-	675.18	602.78	-	3	0.50	0.50

MEDELÅLDER FÖR 0-ÅRINGAR VID DÖDSFALLET: MÄN 0.125 KVINNOR 0.124

1) RISKTID FÖR SAMTLIGA SOM ÄR 100 ÅR OCH ÄLDRE

Tabell 4.15

## Återstående medellivslängd länsvis 1966-1997

Life expectancy by county 1966-1997

Län	Män							Kvinnor						
	1966-1970	1971-1975	1976-1980	1981-1985	1986-1990	1991-1995	1993-1997	1966-1970	1971-1975	1976-1980	1981-1985	1986-1990	1991-1995	1993-1997
<b>Återstående medellivslängd vid födelsen</b>														
Stockholm	70,57	71,01	71,31	72,96	73,64	75,11	75,90	76,70	77,70	78,32	79,51	80,00	80,99	81,41
Uppsala	73,00	72,59	73,53	74,26	75,50	76,66	77,50	77,36	77,89	79,12	79,90	80,86	81,58	81,95
Södermanland	71,75	72,27	72,47	73,43	74,09	75,27	75,90	76,31	77,02	78,13	78,97	79,99	80,86	81,20
Östergötland	72,05	72,13	72,69	73,80	74,94	75,82	76,32	76,22	77,38	78,55	79,22	80,49	81,07	81,23
Jönköping	72,70	73,02	73,30	74,41	75,28	76,25	76,87	77,05	78,02	78,87	80,14	80,88	81,39	81,76
Kronoberg	73,14	73,37	73,92	74,92	75,41	77,02	77,83	77,46	78,39	79,26	80,68	80,81	81,74	82,12
Kalmar	72,34	72,34	72,69	73,62	74,74	75,98	76,34	76,48	77,46	78,65	79,54	79,98	80,93	81,69
Gotland	71,57	71,49	72,65	74,46	73,75	75,32	75,23	76,73	77,81	78,06	80,18	80,30	80,88	81,35
Blekinge	72,46	72,90	72,99	73,86	74,73	75,67	76,18	77,20	77,86	78,83	79,68	80,37	81,54	81,62
Kristianstad	73,47	73,76	73,85	74,57	75,25	76,26	.	78,11	78,65	79,25	80,45	81,02	81,50	.
Malmöhus	72,13	72,15	72,55	73,64	74,33	75,47	.	77,62	78,36	79,14	80,30	80,80	81,22	.
Skåne	.	.	.	.	.	.	76,03	.	.	.	.	.	.	81,65
Halland	73,22	73,48	73,59	74,82	76,00	76,87	77,24	77,73	78,38	79,53	80,34	81,45	82,06	82,40
Göteborg och Bohus	71,83	72,23	72,17	73,08	74,20	75,46	76,04	77,40	78,07	78,53	79,50	80,16	80,99	81,42
Älvsborg	72,48	72,95	73,55	74,29	75,52	76,48	76,98	77,23	77,97	79,00	79,76	80,90	81,42	81,89
Skaraborg	72,56	72,72	73,53	74,63	75,55	76,26	76,67	76,45	77,46	78,78	79,97	80,52	81,25	81,59
Värmland	71,34	71,24	71,83	72,73	73,73	74,98	75,59	75,79	77,04	77,99	78,85	79,40	80,18	80,52
Örebro	72,26	72,16	72,86	73,81	74,57	76,01	76,24	76,80	77,58	78,64	79,39	79,95	80,62	80,85
Västmanland	72,00	72,14	72,55	73,61	74,27	75,47	76,01	76,20	77,20	78,43	79,31	80,04	80,76	81,39
Dalarna	71,95	71,60	72,12	73,34	74,06	75,16	75,98	76,19	76,94	77,81	78,75	79,73	80,46	80,87
Gävleborg	71,50	71,58	72,43	72,82	73,51	74,70	75,55	76,21	76,98	78,17	79,02	79,49	80,15	80,62
Västernorrland	71,79	71,78	72,10	73,32	74,23	75,38	76,04	76,25	76,87	77,81	78,77	79,62	80,41	80,82
Jämtland	72,58	72,35	72,52	73,31	73,69	75,12	75,87	76,77	77,17	78,23	78,73	79,93	80,55	81,19
Västerbotten	72,37	71,89	72,16	73,28	73,75	75,69	76,24	76,52	77,07	77,72	78,50	79,24	80,39	80,95
Norrbottnen	71,46	71,64	71,54	72,58	73,36	74,85	75,38	76,47	77,68	77,76	78,98	79,84	80,57	81,04
Hela riket	71,93	72,07	72,43	73,55	74,37	75,60	76,18	76,83	77,65	78,51	79,53	80,22	80,98	81,39
<b>Återstående medellivslängd vid 20 års ålder</b>														
Stockholm	52,17	52,31	52,47	53,86	54,55	55,83	56,53	57,87	58,69	59,19	60,31	60,70	61,57	61,90
Uppsala	54,74	54,07	54,47	55,25	56,30	57,45	58,04	58,61	58,96	59,94	60,61	61,55	62,14	62,43
Södermanland	53,55	53,68	53,54	54,45	55,08	56,07	56,72	57,53	58,21	59,02	59,74	60,69	61,49	61,72
Östergötland	53,64	53,48	53,78	54,73	55,78	56,59	57,01	57,43	58,48	59,34	60,06	61,12	61,64	61,82
Jönköping	54,30	54,59	54,55	55,24	56,15	56,90	57,46	58,31	59,09	59,79	60,79	61,34	61,97	62,29
Kronoberg	54,93	54,99	55,07	55,83	56,46	57,65	58,32	58,89	59,45	60,17	61,36	61,46	62,26	62,58
Kalmar	54,18	53,84	53,99	54,63	55,51	56,73	57,05	57,99	58,65	59,51	60,30	60,67	61,64	62,17
Gotland	53,87	52,88	53,81	55,32	54,78	56,19	56,11	57,62	58,75	59,09	60,91	61,17	61,25	61,64
Blekinge	54,36	54,36	54,19	54,73	55,62	56,50	56,88	58,65	59,02	59,61	60,33	61,09	62,04	62,04
Kristianstad	55,17	55,17	55,07	55,54	56,16	57,12	.	59,23	59,64	60,13	61,19	61,68	62,16	.
Malmöhus	53,80	53,47	53,56	54,50	55,19	56,09	.	58,87	59,43	59,98	60,89	61,40	61,73	.
Skåne	.	.	.	.	.	.	56,68	.	.	.	.	.	.	62,12
Halland	55,02	54,98	54,84	55,64	56,94	57,55	57,84	58,96	59,48	60,40	61,11	62,09	62,67	62,92
Göteborg och Bohus	53,54	53,67	53,25	53,92	55,05	56,14	56,62	58,55	59,21	59,34	60,33	60,90	61,57	61,91
Älvsborg	54,34	54,38	54,59	55,23	56,34	57,19	57,60	58,43	59,04	59,91	60,44	61,45	62,03	62,44
Skaraborg	54,35	54,40	54,78	55,62	56,42	57,03	57,36	57,85	58,59	59,64	60,70	61,28	61,86	62,17
Värmland	52,99	52,83	52,95	53,54	54,61	55,81	56,27	57,13	58,19	58,74	59,67	60,17	60,76	61,07
Örebro	54,02	53,54	53,92	54,86	55,50	56,68	56,91	58,17	58,64	59,39	60,33	60,64	61,16	61,38
Västmanland	53,76	53,58	53,66	54,43	55,14	56,19	56,71	57,51	58,26	59,21	59,99	60,70	61,22	61,78
Dalarna	53,62	53,23	53,44	54,34	55,02	55,91	56,55	57,65	58,24	58,78	59,56	60,38	61,12	61,44
Gävleborg	53,43	53,16	53,41	53,89	54,43	55,60	56,27	57,39	58,13	58,95	59,82	60,14	60,70	61,20
Västernorrland	53,36	53,13	53,39	54,33	55,10	56,19	56,65	57,38	58,16	58,79	59,70	60,28	61,12	61,38
Jämtland	54,12	53,79	53,64	54,54	54,74	55,91	56,50	57,89	58,50	59,23	59,72	60,69	61,05	61,64
Västerbotten	53,86	53,26	53,35	54,25	54,60	56,32	56,77	57,87	58,09	58,76	59,41	60,07	61,03	61,50
Norrbottnen	53,32	53,22	52,98	53,50	54,40	55,78	56,27	57,85	58,67	59,00	59,73	60,64	61,16	61,61
Hela riket	53,55	53,51	53,58	54,47	55,27	56,33	56,83	57,83	58,74	59,38	60,30	60,90	61,56	61,90

**Tabell 4.15 (forts)**  
**Återstående medellivslängd länsvis 1966-1997**

Län	Män								Kvinnor							
	1966-1970	1971-1975	1976-1980	1981-1985	1986-1990	1991-1995	1993-1997	1966-1970	1971-1975	1976-1980	1981-1985	1986-1990	1991-1995	1993-1997		
<b>Återstående medellivslängd vid 50 års ålder</b>																
Stockholm	24,57	24,81	25,01	25,98	26,64	27,76	28,30	29,48	30,22	30,70	31,52	31,98	32,67	32,95		
Uppsala	26,75	26,58	26,82	27,26	27,93	29,01	29,48	30,06	30,44	31,10	31,73	32,64	33,09	33,36		
Södermanland	25,63	25,86	25,56	26,39	27,03	27,75	28,36	28,96	29,47	30,30	30,96	31,88	32,44	32,74		
Östergötland	25,67	25,61	25,87	26,47	27,52	28,21	28,52	28,73	29,87	30,52	31,17	32,17	32,61	32,76		
Jönköping	26,45	26,51	26,54	27,18	27,92	28,49	28,86	29,64	30,32	30,86	31,79	32,48	32,94	33,23		
Kronoberg	26,90	26,80	27,21	27,55	28,17	28,99	29,51	30,00	30,55	31,38	32,41	32,55	33,31	33,52		
Kalmar	26,31	26,10	26,04	26,42	27,39	28,25	28,52	29,35	29,82	30,68	31,33	31,78	32,70	33,08		
Gotland	26,28	25,55	26,58	27,26	26,91	28,23	28,10	28,85	29,81	30,43	31,79	32,26	32,59	33,21		
Blekinge	26,46	26,27	26,14	26,63	27,29	28,06	28,33	29,85	30,18	30,89	31,55	32,07	33,00	32,91		
Kristianstad	27,00	27,07	26,90	27,20	27,95	28,53	.	30,54	30,81	31,34	32,22	32,78	33,18	.		
Malmöhus	26,05	25,80	25,77	26,34	27,05	27,74	.	30,29	30,78	31,31	32,07	32,48	32,74	.		
Skåne	.	.	.	.	.	.	28,24	.	.	.	.	.	.	33,13		
Halland	26,93	26,95	26,67	27,38	28,51	29,01	29,23	30,29	30,82	31,60	32,22	33,16	33,53	33,75		
Göteborg och Bohus	25,92	26,02	25,85	26,28	27,12	27,88	28,27	29,90	30,57	30,74	31,69	32,13	32,68	32,86		
Älvsborg	26,40	26,49	26,56	27,10	27,99	28,69	29,05	29,76	30,30	31,10	31,54	32,42	32,99	33,33		
Skaraborg	26,47	26,49	26,76	27,39	28,05	28,53	28,82	29,16	29,85	30,75	31,71	32,37	32,77	33,11		
Värmland	25,34	25,15	25,18	25,78	26,72	27,44	27,75	28,54	29,47	29,96	30,86	31,39	31,84	32,09		
Örebro	26,19	25,84	25,98	26,84	27,43	28,32	28,61	29,60	30,03	30,61	31,43	31,82	32,20	32,51		
Västmanland	25,90	25,61	25,84	26,36	26,97	27,90	28,35	28,83	29,47	30,49	31,17	31,85	32,38	32,93		
Dalarna	25,80	25,62	25,64	26,32	26,95	27,72	28,27	28,91	29,55	30,13	30,77	31,57	32,07	32,36		
Gävleborg	25,69	25,53	25,57	25,98	26,42	27,43	27,95	28,82	29,55	30,20	30,87	31,27	31,84	32,20		
Västernorrland	25,54	25,35	25,74	26,14	26,86	27,83	28,13	28,71	29,32	30,07	30,77	31,45	32,06	32,18		
Jämtland	26,75	26,39	26,21	26,73	26,83	27,88	28,18	29,34	29,79	30,72	31,02	31,79	32,07	32,42		
Västerbotten	25,99	25,35	25,37	26,04	26,41	27,80	28,24	29,11	29,31	29,95	30,49	31,18	31,95	32,33		
Norrbottnen	25,44	25,49	25,34	25,80	26,48	27,74	28,11	29,12	29,81	30,24	30,92	31,70	32,17	32,51		
Hela riket	25,76	25,79	25,84	26,46	27,17	28,03	28,42	29,21	30,08	30,69	31,45	32,06	32,59	32,87		
<b>Återstående medellivslängd vid 65 års ålder</b>																
Stockholm	13,24	13,41	13,68	14,34	14,81	15,61	15,94	16,73	17,41	17,89	18,67	19,01	19,62	19,85		
Uppsala	14,77	14,52	14,86	15,13	15,53	16,47	16,82	17,20	17,42	18,08	18,61	19,41	20,00	20,31		
Södermanland	13,78	13,92	13,87	14,46	14,89	15,55	15,83	16,10	16,64	17,45	17,94	18,72	19,24	19,50		
Östergötland	13,73	13,75	13,99	14,63	15,30	15,76	16,01	15,89	16,90	17,47	18,07	18,92	19,35	19,52		
Jönköping	14,43	14,47	14,53	14,99	15,46	16,10	16,34	16,73	17,24	17,92	18,49	19,16	19,72	19,87		
Kronoberg	14,88	14,89	15,28	15,18	15,73	16,35	16,63	17,05	17,68	18,10	19,05	19,15	20,12	20,32		
Kalmar	14,39	14,23	14,13	14,59	15,20	15,69	15,90	16,42	16,81	17,73	18,21	18,75	19,48	19,81		
Gotland	14,41	13,63	14,46	15,13	14,84	15,90	15,71	16,06	16,70	17,75	18,36	18,97	19,28	19,85		
Blekinge	14,38	14,40	14,38	14,67	15,01	15,78	16,02	16,70	17,08	17,79	18,32	18,87	19,64	19,67		
Kristianstad	14,73	14,97	14,81	15,04	15,63	16,07	.	17,42	17,80	18,18	19,08	19,43	19,90	.		
Malmöhus	14,38	14,18	14,09	14,60	15,05	15,53	.	17,35	17,82	18,29	19,00	19,35	19,67	.		
Skåne	.	.	.	.	.	.	15,91	.	.	.	.	.	.	19,95		
Halland	14,79	14,80	14,70	15,23	16,16	16,41	16,64	17,17	17,68	18,47	19,02	19,87	20,06	20,22		
Göteborg och Bohus	14,11	14,20	14,26	14,55	15,12	15,73	16,02	17,10	17,62	17,88	18,67	19,07	19,52	19,64		
Älvsborg	14,47	14,53	14,68	14,97	15,63	16,12	16,36	16,82	17,22	17,97	18,44	19,16	19,66	19,97		
Skaraborg	14,33	14,47	14,70	15,27	15,57	15,97	16,23	16,47	16,89	17,63	18,52	19,12	19,48	19,80		
Värmland	13,71	13,74	13,70	14,08	14,69	15,17	15,37	15,80	16,64	17,02	17,78	18,23	18,77	18,93		
Örebro	14,22	13,98	14,21	14,89	15,21	15,88	16,06	16,66	17,09	17,75	18,23	18,60	19,06	19,38		
Västmanland	13,97	13,80	14,12	14,52	14,86	15,58	15,94	16,06	16,65	17,53	18,12	18,73	19,28	19,75		
Dalarna	13,96	13,79	13,86	14,43	14,93	15,49	15,87	16,00	16,68	17,07	17,72	18,38	18,83	19,14		
Gävleborg	13,83	13,87	13,91	14,32	14,57	15,05	15,49	16,06	16,59	17,23	17,77	18,17	18,69	18,93		
Västernorrland	13,75	13,71	14,09	14,25	14,71	15,43	15,59	15,92	16,52	16,96	17,70	18,31	18,80	18,89		
Jämtland	14,77	14,64	14,36	14,76	15,04	15,48	15,86	16,50	16,92	17,76	17,81	18,68	19,02	19,31		
Västerbotten	14,22	13,51	13,62	14,13	14,40	15,28	15,56	16,22	16,58	16,98	17,44	18,03	18,74	19,04		
Norrbottnen	13,86	13,88	13,89	14,12	14,57	15,40	15,68	16,32	16,98	17,29	17,80	18,37	18,97	19,22		
Hela riket	13,98	14,04	14,15	14,60	15,09	15,70	15,97	16,35	17,16	17,73	18,39	18,91	19,42	19,65		

Tabell 4.16

Sannolika återstående livslängden enligt livslängdstabellerna för år 1997 och 1993 -1997  
 Probable length of life according to the life tables 1997 and 1993 - 1997

Ålder	1997		1993 - 1997		Ålder	1997		1993 - 1997	
	M	Kv	M	Kv		M	Kv	M	Kv
0	79,45	84,57	78,99	84,22	45	34,92	39,81	34,50	39,47
1	78,51	83,61	78,06	83,27	50	30,09	34,91	29,68	34,58
2	77,52	82,62	77,06	82,27	55	25,37	30,08	24,99	29,75
5	74,52	79,62	74,07	79,27	60	20,79	25,31	20,44	25,00
10	69,53	74,63	69,08	74,28	65	16,48	20,66	16,17	20,38
15	64,54	69,64	64,09	69,29	70	12,56	16,22	12,29	15,97
20	59,56	64,65	59,12	64,30	75	9,15	12,13	8,91	11,87
25	54,61	59,67	54,17	59,32	80	6,31	8,46	6,16	8,26
30	49,66	54,69	49,21	54,34	85	4,22	5,57	4,12	5,43
35	44,71	49,71	44,28	49,37	90	2,76	3,53	2,76	3,43
40	39,80	44,75	39,37	44,41	95	1,89	2,37	1,88	2,31

Tabell 4.17

Återstående medellivslängd och sannolika återstående livslängden i år 1751-1997  
 Life expectancy and probable length of life, in years, 1751-1997

År	Återstående medellivslängd i år						Sannolik återstående livslängd i år vid födelsen	
	Män			Kvinnor			Män	Kvinnor
	Vid födelsen	Vid 50 år	Vid 65 år	Vid födelsen	Vid 50 år	Vid 65 år		
1751-1790	33,72	18,16	10,02	36,64	19,59	10,51	31,60	37,40
1791-1815	35,35	17,26	9,29	38,44	18,68	9,84	37,07	42,51
1816-1840	39,50	17,55	9,58	43,56	19,60	10,44	44,79	51,43
1841-1850	41,66	18,10	9,62	46,10	20,24	10,57	48,36	55,82
1851-1860	40,49	18,49	10,03	44,40	20,26	10,77	46,44	53,24
1861-1870	42,80	19,40	10,40	46,37	21,30	11,40	51,00	57,00
1871-1880	45,27	20,80	11,20	48,62	22,60	12,20	54,30	59,80
1881-1890	48,55	21,94	11,96	51,47	23,64	12,92	59,00	63,37
1891-1900	50,94	22,44	12,24	53,63	24,04	13,13	61,67	65,49
1901-1910	54,53	23,17	12,81	56,98	24,74	13,69	65,03	68,22
1911-1920	55,60	23,35	12,84	58,38	24,79	13,69	65,70	68,94
1921-1930	60,97	24,15	13,24	63,16	25,14	13,85	70,11	72,03
1931-1940	63,76	24,08	13,06	66,13	25,13	13,64	71,49	73,36
1941-1950	68,06	25,01	13,60	70,65	26,27	14,30	73,92	75,80
1951-1960	70,89	25,54	13,85	74,10	27,47	15,00	75,21	77,77
1961-1970	71,73	25,70	13,93	76,13	28,87	16,05	75,43	79,48
1971-1980	72,26	25,82	14,10	78,10	30,41	17,47	75,58	81,22
1981-1985	73,55	26,46	14,60	79,53	31,45	18,39	76,55	82,54
1986-1990	74,37	27,17	15,09	80,22	32,06	18,91	77,40	83,22
1991-1995	75,60	28,03	15,70	80,98	32,59	19,42	78,48	83,89
1982	73,43	26,37	14,56	79,38	31,34	18,32	76,41	82,38
1983	73,62	26,51	14,65	79,61	31,59	18,49	76,62	82,68
1984	73,84	26,73	14,81	79,89	31,72	18,65	76,81	82,82
1985	73,79	26,60	14,66	79,68	31,59	18,50	76,80	82,71
1986	73,97	26,83	14,80	79,99	31,84	18,69	76,99	82,98
1987	74,16	26,99	14,99	80,15	31,99	18,90	77,19	83,12
1988	74,15	26,99	14,95	79,96	31,85	18,70	77,24	82,99
1989	74,79	27,56	15,40	80,57	32,37	19,17	77,41	83,64
1990	74,81	27,50	15,30	80,41	32,20	19,04	77,81	83,35
1991	74,94	27,60	15,42	80,54	32,34	19,21	77,92	83,56
1992	75,35	27,82	15,55	80,79	32,42	19,27	78,28	83,72
1993	75,49	27,91	15,56	80,79	32,40	19,19	78,04	83,59
1994	76,08	28,43	16,03	81,38	32,92	19,75	78,87	84,29
1995	76,17	28,42	15,97	81,45	32,90	19,70	78,98	84,23
1996	76,51	28,61	16,10	81,53	32,95	19,73	79,31	84,38
1997	76,70	28,77	16,25	81,82	33,20	19,92	79,45	84,57



## 5 Civilståndsändringar

### Lägsta antalet nyblivna gifta någonsin

Under 1997 var antalet giftermål 32 313. Det var det lägsta antalet någonsin i förhållande till antalet ogifta personer. Andelen av befolkningen som är gift har heller aldrig varit lägre i befolkningsstatistikens historia.

### Något färre skilsmässor

21 009 äktenskap upplöstes på grund av skilsmässa. Det var 368 färre än året innan.

### Definitioner och begrepp

#### *Nyblivna gifta*

För nyblivna gifta får SCB en avisering för vardera makarna om båda är folkbokförda i Sverige. Aviseringarna innehåller personnumret för sambandspersonen, det vill säga i detta fall den som giftermålet ingås med.

Nyblivna gifta redovisas efter fyra olika begrepp nämligen:

- a Nyblivna gifta kvinnor, vars make är skriven i Sverige eller i utlandet.
- b Nyblivna gifta män, vars maka är skriven i Sverige eller utlandet.
- c Nyblivna gifta kvinnor och män där båda makarna är skrivna i Sverige.
- d Ingångna äktenskap där åtminstone en av makarna är skriven i Sverige.

Nyblivna gifta registreras hos det lokala skattekontor (LOK) där personen är folkbokförd eller senast var folkbokförd (utvandrat). Har personen aldrig varit folkbokförd i landet, registreras vigseln endast i diariet hos LOK.

#### 3.5 *Nyblivna fränskilda*

För nyblivna fränskilda erhåller SCB på likartat sätt som för nyblivna gifta en avisering för var och en av de f.d. makarna, såvida båda är folkbokförda i Sverige. Aviseringarna innehåller personnumret för den f.d. sambandspersonen.

Till SCB:s äktenskapsregister inkommer uppgifter om skilsmässor som stadfästs eller avgjorts vid svensk domstol. Dessa uppgifter bearbetas även statistiskt och ingår i denna rapport.

Nyblivna fränskilda redovisas efter fem olika begrepp, nämligen:

- a Nyblivna fränskilda kvinnor, vars f.d. make är skriven i Sverige eller utlandet.
- b Nyblivna fränskilda män, vars f.d. maka är skriven i Sverige eller utlandet.
- c Nyblivna fränskilda där båda de f.d. makarna är skrivna i Sverige.

d Skilsmässor där åtminstone en av makarna är skriven i Sverige.

e Skilsmässor avgjorda eller stadfästa vid svensk domstol.

Nyblivna fränskilda redovisas i den församling där de vid skilsmässan var folkbokförda.

Lagstiftningen om skilsmässor ändrades den 1 januari 1974. I korthet innebar förändringarna bl.a. att hemskillnadsåret ersattes med en betänketid på sex månader. Om makarna inte har några barn under 16 år och båda är överens om skilsmässan behövs ingen betänketid. Den kraftiga ökningen av antalet skilsmässor under 1974 och 1975 måste ses mot denna bakgrund.

#### *Nyblivna änkor och änklingar*

Uppgifterna om nyblivna änkor bygger på ändringar av civilståndsregistreringen i länsregistren. Det innebär bl.a. att det redovisade antalet nyblivna änklingar och änkor inte överensstämmer exakt med antalet under samma år redovisade avlidna gifta kvinnor respektive män. Orsaken är att änke- och änkings-blivandet registreras även då den avlidne partnern i äktenskapet inte var skriven i Sverige men den kvarlevande är det. Det omvända förhållandet, det vill säga att den kvarlevande partnern inte är skriven i Sverige, men väl den avlidne, ger också upphov till skillnader.

#### *Tabellerna*

När tabellerna över civilståndsändringar endast redovisar antalet ingångna och upplösta äktenskap, avser uppgifterna nyblivna gifta kvinnor, fränskilda kvinnor och änkor. Relativtalen för civilståndsändringar är också baserade på kvinnor, om det inte klart framgår av tabellerna att något annat gäller.

### Partnerskap

Den 1 januari 1995 började lagen om registrerat partnerskap att gälla. Lagen gör det möjligt för två personer av samma kön att registrera sitt partnerskap. Partnerskapet är ett äktenskapsliknande förhållande med samma rättsverkningar som gäller för äktenskapet. Viktigaste undantaget är rätten till adoption. Under 1997 nyregistrerade 158 män och 104 kvinnor sitt partnerskap. Lagstiftning om partnerskap finns bl. a. även i Danmark sedan 1989 och i Norge sedan 1993.

I tabellerna 5.26 och 5.27 redovisas statistik över partnerskapen. I tabell 5.26 redovisas partnerna länsvis efter kön och i tabell 5.27 efter kön och ålder. I folkmängdsstatistiken (kapitel 1) redovisas partnerna under civilståndet gifta.

Diagram 6

**Antal giftermål och skilsmässor  
1940 - 1997**

Number of marriages and divorces  
1940 - 1997

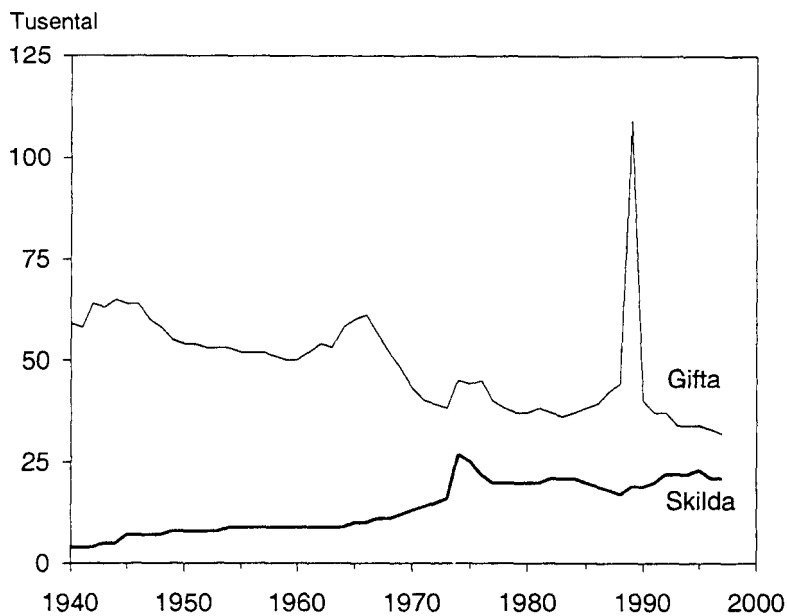
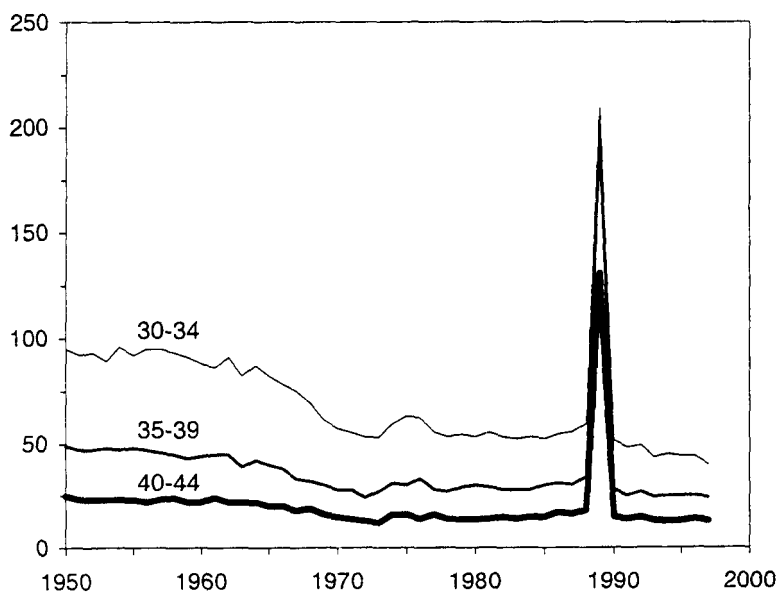
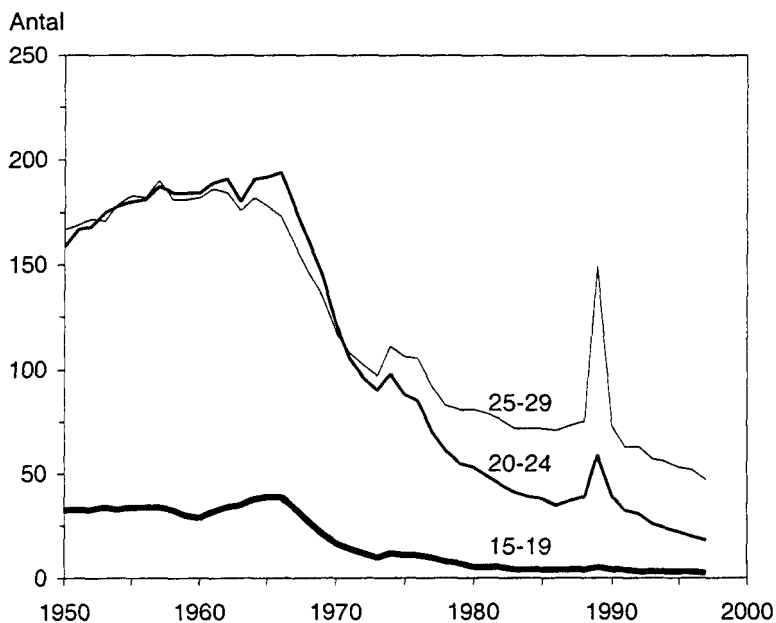


Diagram 7

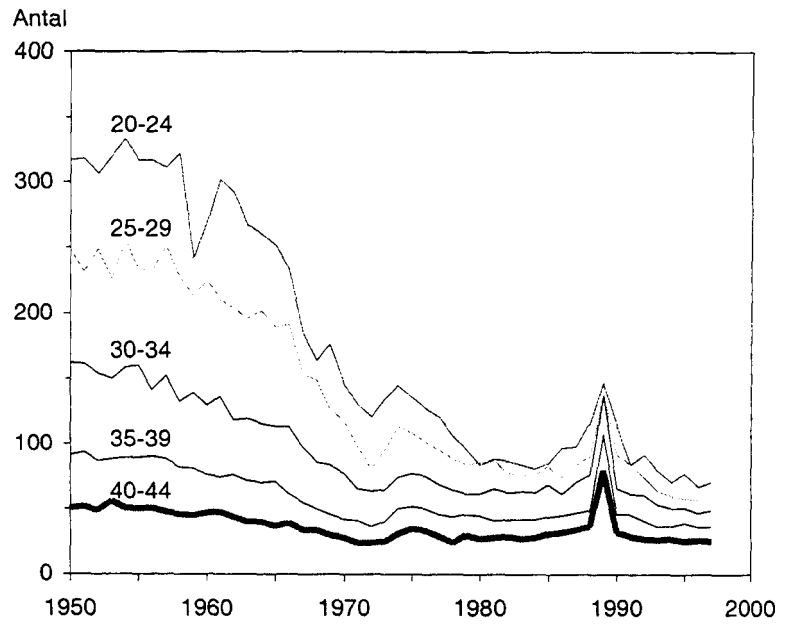
**Nyblivna gifta kvinnor i första  
giftet efter ålder på 1 000 ogifta  
1950 - 1997**

Age - specific first marriage rates of  
women 1950 - 1997

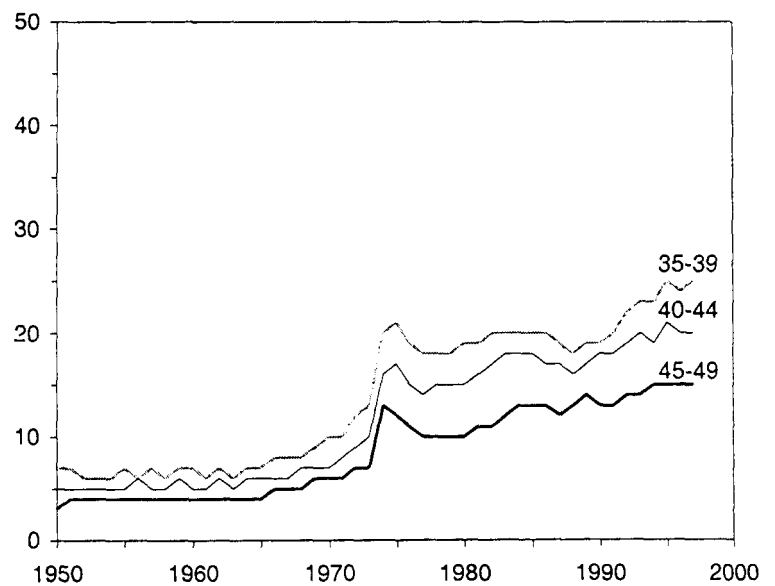
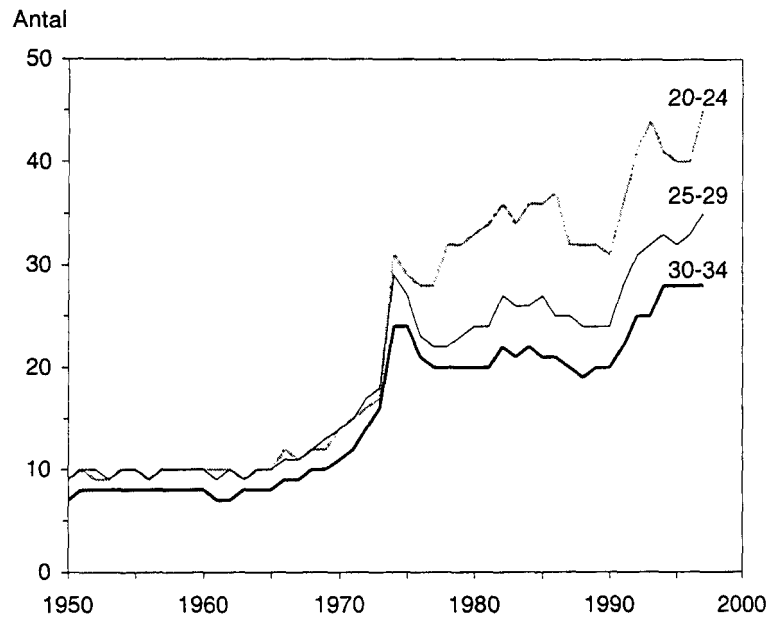


**Diagram 8**  
**Nyblivna gifta kvinnor i omgifte**  
**efter ålder på 1 000 änkor och**  
**frånskilda 1950 - 1997**  
 Age - specific remarriage rates of  
 women 1950 - 1997

I diagram publicerade före 1994 är  
 värdena för 1989 felaktiga och har  
 nu rättats.



**Diagram 9**  
**Nyblivna frånskilda kvinnor**  
**efter ålder på 1 000 gifta**  
**kvinnor 1950 - 1997**  
 Age - specific divorce rates of  
 women 1950 - 1997



Tabell 5.1

Nyblivna gifta efter tidigare civilstånd samt nyblivna änklingar, änkor och fränskilda efter kön, länsvis m.m. 1997

Newly married by previous marital status and newly widowed and divorced by sex, by county etc. 1997

LÄN STORSTADSOMRÅDEN RIKSOMRÅDEN	NYBLIVNA GIFTA							NYBLIVNA ÄNKLINGAR, ÄNKOR O FRÄNSKILDA						
	MÄN, EFTER TIDIGARE CIVILSTÅND			KVINNOR, EFTER TIDIGARE CIVILSTÅND				MÄN			KVINNOR			
	OG	ÄNKL	FRSK	SUMMA	OG	ÄNK	FRSK	SUMMA	ÄNKL	FRSK	SUMMA	ÄNK	FRSK	SUMMA
<b>LÄN</b>														
STOCKHOLMS LÄN	6303	107	1969	8379	6347	83	1772	8202	1574	4965	6539	3616	5103	8719
UPPSALA LÄN	881	14	265	1160	923	7	227	1157	303	701	1004	568	729	1297
SÖDERMANLANDS LÄN	646	10	222	878	617	10	215	842	311	630	941	737	637	1374
ÖSTERGÖTLANDS LÄN	1125	19	250	1394	1102	15	273	1390	513	835	1348	1097	868	1965
JÖNKÖPINGS LÄN	882	16	176	1074	855	10	172	1037	375	568	943	905	588	1493
KRONBERGS LÄN	444	5	82	531	431	5	88	524	189	325	514	470	324	794
KALMAR LÄN	529	7	148	684	504	5	157	666	304	461	765	750	478	1228
GÖTLANDS LÄN	118	2	40	160	114	1	38	153	72	105	177	156	113	269
BLEKINGE LÄN	421	9	117	547	413	5	101	519	189	289	478	485	287	772
SKÅNE LÄN	3351	62	1129	4542	3319	41	1031	4391	1274	2829	4103	3093	2880	5973
HALLANDS LÄN	717	14	226	957	716	5	226	947	297	535	832	724	549	1273
GÖTEB. O BOHUS LÄN	2602	49	722	3373	2599	31	666	3296	848	1909	2757	1958	2003	3961
ÄLVSBORGS LÄN	1181	24	286	1491	1159	16	302	1477	510	943	1453	1273	966	2239
SKARABORGS LÄN	703	6	155	864	686	7	160	853	355	544	899	792	552	1344
VÄRMLANDS LÄN	572	17	173	762	567	14	173	754	343	637	980	852	627	1479
ÖREBRO LÄN	679	14	212	905	669	11	226	906	340	615	955	824	633	1457
VÄSTMANLANDS LÄN	690	9	175	874	640	7	205	852	292	583	875	693	591	1284
DALARNAS LÄN	636	9	173	818	592	9	188	789	405	617	1022	859	617	1476
GÄVLEBORGS LÄN	679	18	193	890	658	10	209	877	365	614	979	788	621	1409
VÄSTERNORRLANDS LÄN	578	16	173	767	564	9	173	746	363	546	909	784	550	1334
JÄMTLANDS LÄN	302	4	72	378	301	2	76	379	175	275	450	373	280	653
VÄSTERBOTTENS LÄN	649	8	138	795	607	11	148	766	260	487	747	706	474	1180
NORRBOTTENS LÄN	650	4	152	806	628	13	149	790	274	537	811	673	539	1212
<b>SAMTLIGA LÄN</b>	<b>25338</b>	<b>443</b>	<b>7248</b>	<b>33029</b>	<b>25011</b>	<b>327</b>	<b>6975</b>	<b>32313</b>	<b>9931</b>	<b>20550</b>	<b>30481</b>	<b>23176</b>	<b>21009</b>	<b>44185</b>
<b>STORSTADSOMRÅDEN</b>														
STOR-STOCKHOLM	5837	98	1839	7774	5904	75	1631	7610	1399	4547	5946	3223	4690	7913
STOR-GÖTEBORG	2612	52	739	3403	2623	31	693	3347	803	1888	2691	1808	1976	3784
STOR-MALMÖ	1685	22	514	2221	1681	14	468	2163	507	1398	1905	1281	1425	2706
<b>RIKSOMRÅDEN</b>														
STOCKHOLM	6303	107	1969	8379	6347	83	1772	8202	1574	4965	6539	3616	5103	8719
ÖSTRA MELLANSVERIGE	4021	66	1124	5211	3951	50	1146	5147	1759	3364	5123	3919	3458	7377
SMÅLAND MED ÖARNA	1973	30	446	2449	1904	21	455	2380	940	1459	2399	2281	1503	3784
SYDSVERIGE	3772	71	1246	5089	3732	46	1132	4910	1463	3118	4581	3578	3167	6745
VÄSTSVERIGE	5203	93	1389	6685	5160	59	1354	6573	2010	3931	5941	4747	4070	8817
NORRA MELLANSVERIGE	1887	44	539	2470	1817	33	570	2420	1113	1868	2981	2499	1865	4364
MELLERSTA NORRLAND	880	20	245	1145	865	11	249	1125	538	821	1359	1157	830	1987
ÖVRE NORRLAND	1299	12	290	1601	1235	24	297	1556	534	1024	1558	1379	1013	2392

Tabell 5.2

Nyblivna gifta efter tidigare civilstånd samt nyblivna änklingar, änkor och frånskilda efter kön i kommunerna 1997

Newly married by previous marital status and newly widowed and divorced by sex, by municipality 1997

LÄN	KOMMUN	NYBLIVNA GIFTA								NYBLIVNA ÄNKLINGAR, ÄNKOR O FRÅNSKILDA							
		MÄN, EFTER TIDIGARE CIVILSTÅND				KVINNOR, EFTER TIDIGARE CIVILSTÅND				MÄN				KVINNOR			
		OG	ÄNKL	FRSK	SUMMA	OG	ÄNK	FRSK	SUMMA	ÄNKL	FRSK	SUMMA	ÄNK	FRSK	SUMMA		
<b>01 STOCKHOLM</b>																	
	27 BOTKYRKA	228	5	98	331	229	7	106	342	46	275	321	109	264	373		
	62 DANDERYD	91	-	24	115	97	1	17	115	37	44	81	85	47	132		
	25 EKERÖ	66	1	31	98	65	2	27	94	17	49	66	47	58	105		
	36 HANINGE	212	3	81	296	204	2	90	296	44	210	254	76	223	299		
	26 HUDDINGE	242	4	125	371	265	2	82	349	60	242	302	102	252	354		
	23 JÄRFÄLLA	152	2	60	214	153	-	53	206	50	167	217	83	176	259		
	86 LIDINGÖ	127	4	37	168	126	4	27	157	42	76	118	116	74	192		
	82 NACKA	226	3	92	321	257	1	61	319	58	185	243	136	206	342		
	88 NORRTÄLJE	127	2	49	178	130	1	43	174	67	136	203	146	136	282		
	92 NYNÄSHAMN	74	-	19	93	64	3	23	90	25	75	100	60	65	125		
	28 SALEM	38	-	9	47	40	-	12	52	7	40	47	20	45	65		
	91 SIGTUNA	108	1	50	159	109	3	50	162	20	96	116	69	102	171		
	63 SOLLENTUNA	169	3	63	235	169	6	64	239	61	158	219	94	181	275		
	84 SOLNA	229	2	57	288	231	3	38	272	66	159	225	154	145	299		
	80 STOCKHOLM	3054	50	812	3916	3037	29	744	3810	695	2042	2737	1644	2077	3721		
	83 SUNDBYBERG	126	3	33	162	129	2	26	157	24	109	133	78	102	180		
	81 SÖDERTÄLJE	265	7	62	334	249	4	75	328	83	207	290	187	212	399		
	38 TYRESÖ	129	1	40	170	135	-	40	175	26	137	163	64	151	215		
	60 TÄBY	175	4	64	243	180	6	48	234	52	167	219	108	161	269		
	39 UPPLANDS-BRO	60	1	29	90	69	2	20	91	11	56	67	20	67	87		
	14 UPPLANDS-VÄSBY	108	2	29	139	101	1	32	134	26	101	127	58	102	160		
	15 VALLENTUNA	67	3	31	101	73	1	29	103	14	58	72	43	80	123		
	87 VAXHOLM	39	2	6	47	38	-	9	47	10	17	27	19	22	41		
	20 VÄRHÖ	98	4	32	134	98	2	22	122	13	71	84	49	59	108		
	17 ÖSTERÅKER	93	-	36	129	99	1	34	134	20	88	108	49	94	143		
<b>03 UPPSALA</b>																	
	81 ENKÖPING	83	-	50	133	92	-	42	134	43	85	128	81	86	167		
	05 HÄBO	47	1	18	66	49	-	18	67	9	54	63	22	55	77		
	60 TIERP	35	1	19	55	38	-	13	51	43	37	80	62	35	97		
	80 UPPSALA	651	7	154	812	676	6	133	815	169	468	637	322	498	820		
	19 ÄLVKARLEBY	26	1	6	33	25	1	6	32	10	12	22	22	16	38		
	82 ÖSTHAMMAR	39	4	18	61	43	-	15	58	29	45	74	59	39	98		
<b>04 SÖDERMANLAND</b>																	
	84 ESKILSTUNA	221	3	69	293	204	6	72	282	122	221	343	239	218	457		
	82 FLEN	28	1	19	48	28	-	13	41	32	53	85	50	52	102		
	61 GNESTA	12	1	6	19	18	1	2	21	5	23	28	27	27	54		
	83 KATRINEHOLM	104	1	28	133	95	-	30	125	32	71	103	100	73	173		
	80 NYKÖPING	117	2	42	161	115	2	37	154	59	103	162	150	115	265		
	81 OXELÖSUND	27	1	9	37	24	-	13	37	12	25	37	33	23	56		
	86 STRÅNGNÄS	81	1	35	117	82	1	33	116	22	78	100	77	77	154		
	88 TROSA	38	-	7	45	31	-	10	41	15	32	47	27	32	59		
	28 VINGÅKER	18	-	7	25	20	-	5	25	12	24	36	34	20	54		
<b>05 ÖSTERGÖTLAND</b>																	
	60 BOXHOLM	12	1	-	13	11	-	3	14	7	9	16	14	13	27		
	62 FINSPÅNG	50	1	13	64	53	1	12	66	35	28	63	63	27	90		
	13 KINDA	17	1	2	20	15	1	2	18	15	12	27	39	12	51		
	80 LNKÖPING	435	7	86	528	426	6	86	518	130	267	397	300	289	589		
	86 MJÖLBY	59	1	20	80	61	-	21	82	35	50	85	68	54	122		
	83 MOTALA	97	5	25	127	90	1	32	123	60	79	139	137	90	227		
	81 NORRKÖPING	334	2	70	406	326	2	86	414	163	296	459	308	294	602		
	82 SÖDERKÖPING	35	-	8	43	37	-	6	43	22	28	50	34	33	67		
	84 VADSTENA	16	-	8	24	16	2	5	23	8	12	20	19	15	34		
	63 VALDEHARSVIK	12	-	7	19	13	-	6	19	6	17	23	33	14	47		
	12 YDRE	16	1	2	19	18	-	4	22	7	6	13	13	3	16		
	61 ÄTVIDABERG	28	-	7	35	23	2	6	31	13	23	36	46	18	64		
	09 ÖGESHÖG	14	-	2	16	13	-	4	17	12	8	20	23	6	29		
<b>06 JÖNKÖPING</b>																	
	04 ANEBY	7	-	1	8	7	-	2	9	12	18	30	19	17	36		

Tabell 5.2 (forts)

Nyblivna gifta efter tidigare civilstånd samt nyblivna änkringar, änkor och fränksilda efter kön i kommunerna 1997

LÄN	KOMMUN	NYBLIVNA GIFTA								NYBLIVNA ÄNKRINGAR, ÄNKOR O FRÄNSKILDA					
		MÄN, EFTER TIDIGARE CIVILSTÅND				KVINNOR, EFTER TIDIGARE CIVILSTÅND				MÄN			KVINNOR		
		OG	ÄNKL	FRSK	SUMMA	OG	ÄNK	FRSK	SUMMA	ÄNKL	FRSK	SUMMA	ÄNK	FRSK	SUMMA
	86 EKSJÖ	41	-	12	53	50	-	7	57	27	29	56	65	34	99
	62 GISLAVED	80	-	21	101	73	3	17	93	31	56	87	71	55	126
	17 GNOSJÖ	36	1	7	44	29	-	6	35	9	25	34	33	23	56
	80 JÖNKÖPING	362	11	68	441	349	2	76	427	143	219	362	293	240	533
	82 NÄSSJÖ	93	1	9	103	86	1	13	100	41	54	95	99	51	150
	84 SÄVSJÖ	24	-	8	32	25	-	5	30	11	22	33	38	14	52
	87 TRANÅS	42	1	11	54	38	2	10	50	23	34	57	62	34	96
	65 VAGGERYD	33	-	7	40	33	1	5	39	11	17	28	43	17	60
	85 VETLANDA	74	1	12	87	77	-	10	87	40	44	84	85	55	140
	83 VÄRNAHO	90	1	20	111	88	1	21	110	27	50	77	97	48	145
<b>07 KRONBERG</b>															
	64 ALVESTA	45	2	6	53	37	1	11	49	24	34	58	70	31	101
	61 LESSEBO	17	-	4	21	21	-	5	26	9	19	28	28	15	43
	81 LJUNGBY	76	1	11	88	65	1	16	82	28	45	73	65	43	108
	67 MARKARYD	19	-	2	21	20	1	-	21	16	18	34	28	15	43
	63 TINGSRYD	24	1	7	32	26	-	4	30	15	16	31	51	17	68
	60 UPPVIDINGE	14	-	5	19	14	-	7	21	18	18	36	34	18	52
	80 VÄXJÖ	215	1	36	252	211	2	37	250	59	150	209	156	152	308
	65 ÄLMHULT	34	-	11	45	37	-	8	45	20	25	45	38	33	71
<b>08 KALMAR</b>															
	85 BORGHOLM	27	-	10	37	23	1	11	35	17	14	31	51	19	70
	62 EMMABODA	20	-	8	28	16	-	10	26	11	17	28	38	15	53
	60 HULTSFRED	22	-	1	23	20	-	4	24	23	30	53	60	30	90
	21 HÖGSBY	18	-	4	22	16	-	5	21	7	14	21	25	18	43
	80 KALMAR	157	1	39	197	155	1	33	189	57	121	178	159	125	284
	61 MÖNSTERÅS	31	2	6	39	32	1	9	42	19	39	58	41	38	79
	40 MÖRBYLÅNGA	24	-	9	33	18	-	14	32	17	20	37	37	21	58
	81 NYBRÖ	38	1	12	51	40	-	14	54	30	22	52	57	25	82
	82 OSKARSHAMN	67	3	18	88	66	2	15	83	35	62	97	84	61	145
	34 TORSÅS	11	-	4	15	5	-	7	12	11	18	29	23	19	42
	84 VIMMERBY	33	-	14	47	31	-	11	42	23	27	50	50	26	76
	83 VÄSTERVIK	81	-	23	104	82	-	24	106	54	77	131	125	81	206
<b>09 GOTLANDS</b>															
	80 GOTLAND	118	2	40	160	114	1	38	153	72	105	177	156	113	269
<b>10 BLEKINGE</b>															
	82 KARLSHAMN	67	1	17	85	67	-	15	82	35	66	101	101	66	167
	80 KARLSKRONA	188	7	50	245	187	2	44	233	81	113	194	215	118	333
	60 OLOFSTRÖM	33	1	16	50	32	3	10	45	18	21	39	40	24	64
	81 RONNEBY	83	-	17	100	78	-	19	97	42	51	93	78	46	124
	83 SÖLVESBORG	50	-	17	67	49	-	13	62	13	38	51	51	33	84
<b>12 SKÅNE</b>															
	60 BJUV	34	2	16	52	36	-	14	50	17	41	58	44	32	76
	72 BROMÖLLA	23	-	5	28	22	-	5	27	15	22	37	29	23	52
	31 BURLÖV	29	-	17	46	32	1	12	45	11	37	48	32	42	74
	78 BÄSTAD	32	-	7	39	34	1	7	42	26	23	49	47	28	75
	85 ESLÖV	80	1	26	107	87	-	22	109	27	62	89	78	63	141
	83 HELSINGBORG	343	8	159	510	350	2	119	471	148	325	473	293	318	611
	93 HÄSLEHOLM	151	7	52	210	146	3	49	198	58	110	168	133	109	242
	84 HÖGANÅS	62	2	21	85	60	1	20	81	25	52	77	87	54	141
	66 HÖRBY	36	1	15	52	36	1	11	48	29	29	58	51	27	78
	67 HÖÖR	51	1	15	67	40	1	22	63	11	33	44	41	41	82
	76 KLIPPAN	34	2	22	58	35	1	18	54	22	47	69	51	44	95
	90 KRISTIANSTAD	211	6	70	287	197	3	76	276	71	174	245	203	182	385
	61 KÄVLINGE	79	2	25	106	83	2	23	108	24	60	84	52	59	111
	82 LANDSKRONA	107	1	50	158	113	2	46	161	65	91	156	124	97	221
	62 LÖHMA	35	-	7	42	35	1	6	42	21	29	50	50	30	80
	81 LUND	373	2	78	453	377	1	79	457	70	200	270	180	224	404
	80 MALMÖ	849	14	296	1159	831	7	263	1101	273	815	1088	715	813	1528
	73 OSBY	27	-	3	30	30	-	4	34	21	20	41	46	25	71

Tabell 5.2 (forts)

Nyblivna gifta efter tidigare civilstånd samt nyblivna änkringar, änkor och frångående efter kön i kommunerna 1997

LÄN	KOMMUN	NYBLIVNA GIFTA								NYBLIVNA ÄNKLINGAR, ÄNKOR O FRÅNSKILDA							
		MÄN, EFTER TIDIGARE CIVILSTÄND				KVINNOR, EFTER TIDIGARE CIVILSTÄND				MÄN				KVINNOR			
		OG	ÄNKL	FRSK	SUMMA	OG	ÄNKL	FRSK	SUMMA	ÄNKL	FRSK	SUMMA	ÄNKL	FRSK	SUMMA		
	75 PERSTORP	17	-	5	22	20	-	3	23	9	10	19	13	10	23		
	91 SIMRISHAMN	41	1	13	55	40	1	10	51	30	35	65	84	29	113		
	65 S.JÖBO	48	1	15	64	42	2	15	59	15	39	54	50	42	92		
	64 SKURUP	40	1	20	61	40	1	19	60	15	38	53	30	34	64		
	30 STAFFANSTORP	60	1	15	76	60	-	14	74	15	51	66	28	47	75		
	14 SVALÖV	32	-	13	45	32	-	10	42	20	34	54	35	29	64		
	63 SVEDALA	56	1	18	75	58	-	18	76	8	32	40	29	32	61		
	70 TOMELILLA	26	1	3	30	25	1	6	32	14	20	34	36	22	58		
	87 TRELLEBORG	130	1	32	163	125	1	33	159	50	104	154	121	103	224		
	33 VELLINGE	74	1	26	101	80	1	20	101	35	70	105	74	75	149		
	86 YSTAD	62	3	23	88	61	2	19	82	30	53	83	100	60	160		
	77 ÅSTORP	44	1	11	56	36	-	18	54	20	38	58	31	37	68		
	92 ÄNGELHOLM	106	1	33	140	105	1	32	138	45	80	125	130	96	226		
	57 ÖRKELLJUNGA	26	-	9	35	20	1	11	32	12	29	41	28	27	55		
	56 ÖSTRA GÖINGE	33	-	9	42	31	3	7	41	22	26	48	48	26	74		
13	HALLAND																
	82 FALKENBERG	84	2	23	109	75	2	31	108	42	79	121	118	74	192		
	80 HALMSTAD	246	5	82	333	255	1	77	333	109	177	286	237	183	420		
	15 HYLTE	26	-	11	37	29	1	6	36	10	18	28	39	14	53		
	84 KUNGSBACKA	186	3	56	245	183	1	61	245	58	112	170	125	125	250		
	81 LAHOLM	42	-	16	58	36	-	16	52	25	42	67	71	44	115		
	83 VARBERG	133	4	38	175	138	-	35	173	53	107	160	134	109	243		
14	GÖTEB. O. BOHUS																
	80 GÖTEBORG	1693	30	462	2185	1693	19	403	2115	506	1237	1743	1094	1278	2372		
	01 HÄRRYDA	76	1	21	98	72	1	22	95	16	55	71	67	49	116		
	82 KUNGÄLV	120	3	25	148	118	3	34	155	44	78	122	102	88	190		
	84 LYSEKIL	40	3	14	57	41	2	12	55	13	38	51	54	38	92		
	30 MUNKEDAL	22	-	4	26	19	-	9	28	17	16	33	35	21	56		
	81 MÖLNDAL	177	3	41	221	185	1	39	225	38	126	164	128	140	268		
	21 ORUST	40	-	10	50	35	-	12	47	16	19	35	45	21	66		
	02 PARTILLE	82	2	38	122	87	2	34	123	36	54	90	66	65	131		
	27 SOTENÄS	31	-	8	39	27	-	12	39	11	16	27	35	20	55		
	15 STENUNGSUND	49	4	22	75	55	1	18	74	19	50	69	39	52	91		
	86 STRÖMSTAD	28	-	6	34	24	-	6	30	16	28	44	35	28	63		
	35 TANUM	25	-	10	35	22	-	9	31	15	24	39	45	27	72		
	19 TJÖRN	39	-	18	57	38	-	14	52	17	33	50	42	34	76		
	85 UDDEVALLA	152	2	37	191	155	1	35	191	70	115	185	140	123	263		
	07 ÖCKERÖ	28	1	6	35	28	1	7	36	14	20	34	31	19	50		
15	ÄLVSBERG																
	21 ALE	77	1	19	97	81	1	21	103	26	57	83	48	55	103		
	82 ALINGSÅS	92	1	14	107	82	4	12	98	33	80	113	108	79	187		
	60 BENGTSFORS	19	1	4	24	14	1	9	24	12	18	30	34	18	52		
	35 BOLLEBYGD	26	1	6	33	21	-	10	31	1	18	19	13	16	29		
	83 BORÅS	258	4	59	321	256	3	58	317	104	208	312	284	231	515		
	04 DALS-ED	7	-	4	11	7	1	2	10	7	8	15	17	12	29		
	07 FÄRGELANDA	12	1	8	21	13	-	5	18	4	14	18	22	13	35		
	66 HERRLJUNGA	29	1	6	36	26	1	10	37	20	16	36	37	13	50		
	24 LERUM	85	4	31	120	83	1	40	124	29	66	95	66	71	137		
	62 LILLA EDET	27	1	8	36	29	1	5	35	19	33	52	34	35	69		
	63 MARK	94	4	21	119	87	-	26	113	36	69	105	74	68	142		
	61 MELLERUD	25	-	9	34	29	-	6	35	17	27	44	51	22	73		
	65 SVENLJUNGA	31	1	6	38	33	-	4	37	12	24	36	36	18	54		
	52 TRANEMO	29	-	5	34	33	-	5	38	20	19	39	33	18	51		
	81 TROLLHÄTTAN	174	2	41	217	171	3	36	210	70	138	208	142	136	278		
	84 ULTRICEHAMN	61	-	7	68	63	-	10	73	24	42	66	79	41	120		
	27 VÄRGÅRDA	24	-	5	29	21	-	6	27	11	17	28	23	18	41		
	80 VÄNERSBERG	85	2	23	110	82	-	31	113	44	67	111	104	74	178		
	85 ÅMÅL	26	-	10	36	28	-	6	34	21	22	43	68	28	96		
16	SKARABORG																
	03 ESSUNGA	14	1	3	18	14	1	3	18	5	9	14	20	4	24		
	86 FALKÖPING	62	-	16	78	60	2	12	74	40	60	100	95	61	156		

Tabell 5.2 (forts)

Nyblivna gifta efter tidigare civilstånd samt nyblivna änklingar, änkor och fränskilda efter kön i kommunerna 1997

LÄN	KOMMUN	NYBLIVNA GIFTA								NYBLIVNA ÄNKLINGAR, ÄNKOR O FRÄNSKILDA						
		MÄN, EFTER TIDIGARE CIVILSTÄND				KVINNOR, EFTER TIDIGARE CIVILSTÄND				MÄN			KVINNOR			
		OG	ÄNKL	FRSK	SUMMA	OG	ÄNK	FRSK	SUMMA	ÄNKL	FRSK	SUMMA	ÄNK	FRSK	SUMMA	
	02 GRÄSTORP	17	-	3	20	15	-	6	21	10	12	22	9	10	19	
	43 GULLSPÅNG	13	-	4	17	14	-	3	17	11	10	21	24	5	29	
	61 GÖTENE	39	-	6	45	36	-	7	43	17	27	44	47	25	72	
	23 HÄBO	32	-	6	38	27	-	6	33	8	20	28	26	18	44	
	84 HJÖ	11	-	3	14	10	-	5	15	13	19	32	26	20	46	
	37 KARLSBORG	14	-	5	19	12	-	6	18	8	14	22	25	14	39	
	81 LIDKÖPING	118	-	15	133	114	-	21	135	46	71	117	91	80	171	
	80 MARIESTAD	82	1	25	108	82	1	22	105	36	47	83	77	44	121	
	22 MULLSJÖ	30	-	4	34	22	-	7	29	10	12	22	20	15	35	
	82 SKARA	55	1	10	66	55	1	17	73	19	34	53	45	41	86	
	83 SKÖVDE	115	1	24	140	120	1	21	142	55	113	168	132	125	257	
	62 TIBRO	14	-	11	25	18	-	6	24	10	16	26	33	11	44	
	85 TIDAHOLM	31	1	6	38	29	1	7	37	28	30	58	23	25	48	
	63 TÖREBODA	18	1	4	23	20	-	5	25	17	15	32	47	16	63	
	60 VARA	38	-	10	48	38	-	6	44	22	35	57	52	38	90	
17 VÄRMLAND																
	84 ARVIKA	58	5	20	83	61	1	16	78	19	53	72	90	54	144	
	30 EDA	14	-	2	16	15	-	1	16	13	20	33	29	19	48	
	82 FILIPSTAD	22	-	10	32	17	3	8	28	12	23	35	47	20	67	
	63 FORSHAGA	18	1	7	26	19	1	8	28	9	32	41	25	32	57	
	64 GRUMS	19	1	4	24	14	-	8	22	18	26	44	32	24	56	
	83 HAGFORS	15	1	11	27	20	1	9	30	32	41	73	62	35	97	
	61 HAMMARÖ	32	1	8	41	30	1	10	41	8	53	61	31	43	74	
	80 KARLSTAD	202	4	54	260	212	4	51	267	99	151	250	209	144	353	
	15 KIL	27	-	10	37	26	-	8	34	10	35	45	31	38	69	
	81 KRISTINEHAMN	47	2	17	66	46	1	20	67	39	72	111	78	78	156	
	62 MUNKFORS	5	-	2	7	2	-	6	8	9	6	15	17	12	29	
	60 STORFORS	10	-	1	11	9	-	-	9	7	16	23	22	16	38	
	66 SUNNE	31	-	7	38	21	-	12	33	16	42	58	40	45	85	
	85 SÄFFLE	42	1	9	52	44	1	8	53	18	31	49	46	30	76	
	37 TORSBY	22	-	8	30	23	1	5	29	23	21	44	56	20	76	
	65 ÄRJÄNG	8	1	3	12	8	-	3	11	11	15	26	37	17	54	
18 ÖREBRO																
	82 ASKERSUND	21	-	7	28	20	1	8	29	16	22	38	45	20	65	
	62 DEGERFORS	25	-	6	31	18	-	12	30	15	27	42	40	23	63	
	61 HALLSBERG	25	2	10	37	28	-	12	40	19	35	54	38	31	69	
	63 HÄLLEFORS	18	-	4	22	19	1	3	23	11	15	26	35	20	55	
	83 KARLSKOGA	74	2	27	103	77	-	30	107	50	59	109	125	66	191	
	81 KUMLA	49	3	11	63	48	1	15	64	20	35	55	64	37	101	
	60 LAXÅ	17	-	2	19	16	-	4	20	13	13	26	23	14	37	
	14 LEKEBERG	17	-	5	22	16	1	6	23	13	15	28	12	15	27	
	85 LINDESBERG	45	2	17	64	41	2	20	63	28	43	71	67	47	114	
	64 LJUSNARSBERG	15	-	4	19	11	-	6	17	12	16	28	27	10	37	
	84 NORA	24	1	6	31	23	1	9	33	10	24	34	41	26	67	
	80 ÖREBRO	349	4	113	466	352	4	101	457	133	311	444	307	324	631	
19 VÄSTMANLAND																
	84 ARBOGA	44	-	13	57	43	-	12	55	18	30	48	49	33	82	
	82 FAGERSTA	18	-	5	23	16	-	8	24	18	39	57	49	37	86	
	61 HALLSTAHAMMAR	39	-	12	51	36	2	12	50	27	32	59	45	28	73	
	17 HEBY	28	-	3	31	25	-	5	30	15	27	42	35	24	59	
	60 KUNGSÖR	24	-	5	29	19	-	7	26	6	20	26	16	17	33	
	83 KÖPING	59	1	19	79	53	-	25	78	34	48	82	65	48	113	
	62 NORBERG	12	-	5	17	8	1	7	16	6	11	17	15	9	24	
	81 SALA	67	-	13	80	63	-	12	75	30	47	77	66	47	113	
	04 SKINNSKATTEBERG	13	-	4	17	16	-	3	19	8	8	16	15	7	22	
	07 SURAHAMMAR	23	-	3	26	22	-	4	26	9	20	29	20	25	45	
	80 VÄSTERÅS	363	8	93	464	339	4	110	453	121	301	422	318	316	634	
20 DALARNA																
	84 AVESTA	42	-	6	48	38	-	10	48	42	41	83	86	44	130	
	81 BORLÄNGE	114	1	32	147	114	2	25	141	51	146	197	135	134	269	



Tabell 5.2 (forts)

Nyblivna gifta efter tidigare civilstånd samt nyblivna änklingar, änkor och fränskilda efter kön i kommunerna 1997

LÄN	KOMMUN	NYBLIVNA GIFTA								NYBLIVNA ÄNKLINGAR, ÄNKOR O FRÄNSKILDA					
		MÄN, EFTER TIDIGARE CIVILSTÅND				KVINNOR, EFTER TIDIGARE CIVILSTÅND				MÄN			KVINNOR		
		OG	ÄNKL	FRSK	SUMMA	OG	ÄNK	FRSK	SUMMA	ÄNKL	FRSK	SUMMA	ÄNK	FRSK	SUMMA
	80 FALLUN	135	2	43	180	133	2	44	179	57	115	172	126	126	252
	26 GAGNEF	31	-	8	39	27	-	10	37	19	22	41	29	19	48
	83 HEDEMORA	47	1	13	61	44	1	14	59	29	27	56	55	23	78
	29 LEKSAND	35	1	9	45	35	1	8	44	24	20	44	46	20	66
	85 LUDVIKA	63	1	13	77	57	-	22	79	40	64	104	102	69	171
	23 HALUNG	18	-	4	22	14	-	5	19	21	17	38	29	17	46
	62 MORA	42	-	10	52	34	-	14	48	34	45	79	67	44	111
	34 ORSA	18	-	5	23	15	-	7	22	10	15	25	28	19	47
	31 RÄTTVIK	19	-	5	24	15	-	4	19	28	27	55	36	25	61
	61 SMEDJEBACKEN	25	1	6	32	21	1	9	31	22	26	48	28	21	49
	82 SÄTER	22	1	11	34	18	1	9	28	8	27	35	34	34	68
	21 VANSBRO	15	1	5	21	17	-	4	21	11	13	24	31	11	42
	39 ÄLVDALEN	10	-	3	13	10	1	3	14	9	12	21	27	11	38
21	GÄVLEBORG														
	83 BOLLNÄS	71	1	18	90	68	-	18	86	38	58	96	82	65	147
	80 GÄVLE	236	7	66	309	231	3	73	307	103	217	320	217	219	436
	04 HOFORS	36	3	9	48	33	-	14	47	11	25	36	36	23	59
	84 HUDIKSVALL	90	1	33	124	98	3	25	126	40	94	134	99	90	189
	61 LJUSDAL	39	-	7	46	36	-	8	44	33	38	71	66	40	106
	32 NORDANSTIG	22	2	16	40	28	1	11	40	16	21	37	35	22	57
	01 OCKELBO	10	-	5	15	9	-	7	16	12	7	19	17	6	23
	21 OVANÅKER	26	-	3	29	23	-	3	26	17	25	42	41	19	60
	81 SANDVIKEN	94	3	15	112	80	2	29	111	57	67	124	118	78	196
	82 SÖDERHAMN	55	1	21	77	52	1	21	74	38	62	100	77	59	136
22	VÄSTERNORRLAND														
	80 HÄRNÖSAND	58	-	13	71	63	1	12	76	35	60	95	72	59	131
	82 KRAMFORS	51	1	17	69	48	1	19	68	40	55	95	88	52	140
	83 SOLLEFTEÅ	35	1	17	53	37	2	13	52	41	48	89	82	44	126
	81 SUNDSVALL	235	7	67	309	219	2	70	291	117	213	330	252	215	467
	62 TIMRÅ	30	-	18	48	35	-	15	50	25	47	72	48	51	99
	60 ÅNGE	24	1	9	34	21	-	8	29	15	23	38	55	25	80
	84 ÖRNSKÖLDSVIK	145	6	32	183	141	3	36	180	90	100	190	187	104	291
23	JÄMTLAND														
	26 BERG	16	-	3	19	13	-	5	18	13	15	28	24	14	38
	05 BRÄCKE	13	2	6	21	14	-	6	20	16	19	35	30	19	49
	61 HÄRJEDALEN	17	-	4	21	18	-	7	25	29	20	49	36	19	55
	09 KROKOM	42	-	8	50	42	1	9	52	16	27	43	40	25	65
	03 RAGUNDA	7	-	2	9	7	-	3	10	8	13	21	34	10	44
	13 STRÖMSUND	24	1	5	30	20	-	8	28	28	37	65	50	35	85
	21 ÄRE	22	-	4	26	21	-	4	25	13	26	39	36	26	62
	80 ÖSTERSUND	161	1	40	202	166	1	34	201	52	118	170	123	132	255
24	VÄSTERBOTTEN														
	03 BJURHOLM	8	-	-	8	7	1	-	8	1	4	5	10	2	12
	25 DOROTEA	7	-	2	9	7	-	2	9	4	4	8	5	3	8
	81 LYCKSELE	47	1	6	54	43	1	7	51	19	30	49	48	30	78
	18 MALÅ	8	-	1	9	7	-	1	8	5	5	10	11	4	15
	01 NORDMALING	11	1	6	18	9	-	6	15	8	9	17	23	11	34
	17 NORSJÖ	8	2	1	11	8	1	1	10	8	10	18	19	7	26
	09 ROBERTSFORS	16	-	4	20	12	1	5	18	11	9	20	24	8	32
	82 SKELLEFTEÅ	164	-	38	202	155	2	39	196	88	123	211	235	133	368
	22 SORSELE	4	-	-	4	1	-	3	4	7	6	13	17	6	23
	21 STORUMAN	13	2	3	18	10	1	4	15	9	16	25	25	18	43
	80 UMEÅ	316	2	61	379	300	3	67	370	71	212	283	193	208	401
	62 VILHELMINA	13	-	3	16	14	-	2	16	9	11	20	20	10	30
	04 VINDELN	18	-	5	23	18	-	5	23	7	14	21	29	10	39
	60 VÄNNÄS	12	-	5	17	11	1	5	17	8	23	31	24	18	42
	63 ASELE	4	-	3	7	5	-	1	6	5	11	16	23	6	29
25	NORRBOTTEN														
	06 ARJEPLOG	15	-	1	16	13	-	3	16	1	13	14	9	9	18

Tabell 5.2 (forts)

Nyblivna gifta efter tidigare civilstånd samt nyblivna änklingar, änkor och fränskilda efter kön i kommunerna 1997

LÄN	KOMMUN	NYBLIVNA GIFTA								NYBLIVNA ÄNKLINGAR, ÄNKOR O FRÄNSKILDA					
		MÄN, EFTER TIDIGARE CIVILSTÄND				KVINNOR, EFTER TIDIGARE CIVILSTÄND				MÄN			KVINNOR		
		OG	ÄNKL	FRSK	SUMMA	OG	ÄNK	FRSK	SUMMA	ÄNKL	FRSK	SUMMA	ÄNK	FRSK	SUMMA
05	ARVIDSJAUR	19	-	8	27	21	-	3	24	10	10	20	30	11	41
82	BODEN	67	1	18	86	64	-	19	83	31	68	99	71	77	148
23	GÄLLIVARE	37	-	11	48	36	1	13	50	23	45	68	55	45	100
83	HAPARANDA	22	-	9	31	19	2	8	29	5	29	34	30	24	54
10	JÖKKMOKK	17	-	-	17	15	-	3	18	14	15	29	21	15	36
14	KALIX	33	-	10	43	33	1	7	41	22	30	52	43	32	75
84	KIRUNA	68	-	11	79	65	3	12	80	24	42	66	60	43	103
80	LULEÅ	189	2	39	230	188	3	35	226	49	156	205	155	163	318
21	PAJALA	17	1	3	21	12	1	9	22	17	17	34	35	15	50
81	PITEÅ	123	-	26	149	119	2	24	145	47	71	118	103	72	175
60	ÄLVSBYN	25	-	8	33	26	-	8	34	16	18	34	27	16	43
13	ÖVERKALIX	8	-	3	11	9	-	1	10	5	10	15	15	9	24
18	ÖVERTORNEÅ	10	-	5	15	8	-	4	12	10	13	23	19	8	27



Tabell 5.3 (forts)

Nyblivna gifta efter kön, ålder, tidigare civilstånd och äktenskapets ordningsnummer 1997

ÅLDER	MÄN							KVINNOR							SUMMA	
	TIDIGARE CIVILSTÅND			ÄKTESKAPETS ORDNINGSNUMMER				SUMMA	TIDIGARE CIVILSTÅND			ÄKTESKAPETS ORDNINGSNUMMER				
	OG	ÄNK	FRSK	1	2	3	4-		OG	ÄNK	FRSK	1	2	3		4-
<b>ETTÅRSKLASSER</b>																
79	2	9	3	2	9	2	1	14	1	3	1	1	2	2	-	5
80	1	5	1	1	4	2	-	7	1	2	1	1	1	1	1	4
81	-	3	3	-	4	1	1	6	1	2	3	1	4	1	-	6
82	1	3	-	1	2	1	-	4	-	-	-	-	-	-	-	-
83	1	2	4	1	5	-	1	7	-	1	-	-	1	-	-	1
84	-	2	3	-	2	3	-	5	1	-	-	1	-	-	-	1
85	1	1	-	1	1	-	-	2	1	1	-	1	1	-	-	2
86	1	-	-	1	-	-	-	1	-	-	2	-	1	-	1	2
87	1	-	1	1	-	1	-	2	-	-	-	-	-	-	-	-
88	-	-	-	-	-	-	-	-	-	2	-	-	2	-	-	2
91	-	1	-	-	1	-	-	1	-	-	-	-	-	-	-	-
92	-	-	-	-	-	-	-	-	-	-	1	-	1	-	-	1
<b>SUMMA</b>	<b>25338</b>	<b>443</b>	<b>7248</b>	<b>25341</b>	<b>6391</b>	<b>1066</b>	<b>231</b>	<b>33029</b>	<b>25011</b>	<b>327</b>	<b>6975</b>	<b>25015</b>	<b>6146</b>	<b>917</b>	<b>235</b>	<b>32313</b>
<b>FEMÅRSKLASSER</b>																
-14	-	-	-	-	-	-	-	-	1	-	-	1	-	-	-	1
15-19	107	-	-	107	-	-	-	107	594	-	5	594	5	-	-	599
20-24	2147	2	26	2147	28	-	-	2175	4538	1	102	4538	100	2	1	4641
25-29	8387	2	250	8387	244	8	-	8639	9896	14	551	9895	539	26	1	10461
30-34	8307	13	801	8308	768	43	2	9121	6179	23	1184	6179	1124	73	10	7386
35-39	3526	14	1035	3527	980	60	8	4575	2284	25	1217	2284	1082	140	20	3526
40-44	1531	20	1234	1531	1089	151	14	2785	871	43	1143	872	976	169	40	2057
45-49	747	48	1367	747	1138	224	53	2162	386	39	1222	389	990	202	66	1647
50-54	375	80	1285	375	1045	258	62	1740	176	43	940	177	776	162	44	1159
55-59	115	64	717	116	582	155	43	896	39	32	373	39	300	77	28	444
60-64	48	56	301	48	246	88	23	405	21	29	147	21	133	33	10	197
65-69	25	57	139	25	137	44	15	221	10	35	44	10	61	10	8	89
70-74	9	37	58	9	68	20	7	104	4	27	26	4	37	14	2	57
75-79	8	33	23	8	47	7	2	64	8	8	14	8	12	7	3	30
80-84	3	15	11	3	17	7	2	29	3	5	4	3	6	2	1	12
85-89	3	1	1	3	1	1	-	5	1	3	2	1	4	-	1	6
90-94	-	1	-	-	1	-	-	1	-	-	1	-	1	-	-	1
95-	-	-	-	-	-	-	-	-	-	-	-	-	-	-	-	-
<b>SUMMA</b>	<b>25338</b>	<b>443</b>	<b>7248</b>	<b>25341</b>	<b>6391</b>	<b>1066</b>	<b>231</b>	<b>33029</b>	<b>25011</b>	<b>327</b>	<b>6975</b>	<b>25015</b>	<b>6146</b>	<b>917</b>	<b>235</b>	<b>32313</b>

Tabell 5.4

## Ingångna äktenskap (där båda makarna vid giftermålet var skrivna i Sverige) efter makarnas ålder 1997

Marriages contracted (where both husband and wife are registered in Sweden at the time of marriage) by age of spouses 1997

MANNENS ÅLDER	HUSTRUNS ÅLDER																SUMMA	
	-15	16	17	18	19	20- 24	25- 29	30- 34	35- 39	40- 44	45- 49	50- 54	55- 59	60- 64	65- 69	70- 74		75-
-17	-	-	-	-	1	-	-	-	-	-	-	-	-	-	-	-	-	1
18	-	1	1	4	8	6	3	-	-	-	-	-	-	-	-	-	-	23
19	-	-	2	11	9	24	-	2	-	-	-	-	-	-	-	-	-	48
20-24	-	4	8	91	107	1236	379	69	10	3	1	1	-	-	-	-	-	1909
25-29	-	-	4	29	65	2022	4797	1040	155	22	5	2	-	-	-	-	-	8141
30-34	-	-	1	12	14	578	3654	3441	666	128	29	3	2	-	-	-	-	8528
35-39	-	-	-	3	1	157	764	1676	1130	319	90	18	1	-	-	-	-	4159
40-44	-	-	1	2	1	41	238	584	824	519	210	55	8	1	1	-	-	2485
45-49	-	-	-	-	3	15	87	203	361	534	478	215	27	9	1	1	-	1934
50-54	-	-	-	-	-	4	30	68	149	285	510	392	104	16	3	-	1	1562
55-59	-	-	-	-	1	1	15	14	47	89	176	270	135	39	9	2	2	800
60-64	-	-	-	-	-	1	4	6	5	30	52	107	86	47	15	5	2	360
65-69	-	-	-	-	-	-	1	2	5	5	16	46	34	49	26	7	2	193
70-74	-	-	-	-	-	1	-	-	2	1	5	11	19	14	16	18	8	95
75-	-	-	-	-	-	-	-	-	1	1	2	1	3	15	13	22	32	90
SUMMA	-	5	17	152	210	4086	9972	7105	3355	1936	1574	1121	419	190	84	55	47	30328

Tabell 5.5

## Nyblivna gifta efter kön och medborgarskap 1997

Newly married by sex and citizenship 1997

MEDBORGAR- SKAPSLAND	KVINNAN FOLKBOKFÖRD I SVERIGE, EFTER MEDBORGARSKAPSLAND													
	NORDEN	D Ä R A V			NORGE	ÖVRIGA EUROPA	D Ä R A V			POLEN	SPA- NIEN	STOR- BRI- TAN- NIEN	TYSK- LAND	AFRIKA
		SVE- RIGE	DAN- MARK	FIN- LAND			GREK- LAND	ITA- LIEN	FD JUGO- SLA- VIEN					
MANNEN FOLK- BOKFÖRD I SVERIGE														
NORDEN	27743	26995	133	423	180	519	8	12	39	103	17	38	63	62
SVERIGE	27226	26608	111	330	165	506	8	12	39	100	16	37	62	62
DANMARK	129	102	20	5	2	5	-	-	-	1	-	-	-	-
FINLAND	221	132	2	87	-	6	-	-	-	2	-	-	1	-
NORGE	150	136	-	1	13	2	-	-	-	-	1	1	-	-
ÖVR EUROPA	444	428	2	13	-	256	3	1	38	12	-	3	9	1
GREKLAND	16	15	-	1	-	3	3	-	-	-	-	-	-	-
ITALIEN	31	30	-	1	-	2	-	1	-	1	-	-	-	-
FD JUGOSLAVIEN	45	44	-	-	-	39	-	-	32	-	-	-	-	-
POLEN	12	11	-	1	-	10	-	-	-	10	-	-	-	-
SPANIEN	12	12	-	-	-	-	-	-	-	-	-	-	-	-
STORBRIANNIEN	107	105	-	2	-	1	-	-	-	-	-	1	-	-
TYSKLAND	58	54	1	3	-	9	-	-	-	-	-	-	8	-
AFRIKA	53	51	-	2	-	2	-	-	-	-	-	-	-	32
NORDAMERIKA	109	109	-	-	-	7	1	-	1	1	-	-	-	-
USA	81	81	-	-	-	4	1	-	1	1	-	-	-	-
SYDAMERIKA	59	54	-	5	-	-	-	-	-	-	-	-	-	-
ARGENTINA	1	1	-	-	-	-	-	-	-	-	-	-	-	-
CHILE	44	40	-	4	-	-	-	-	-	-	-	-	-	-
URUGUAY	2	2	-	-	-	-	-	-	-	-	-	-	-	-
ASIEN	165	160	1	4	-	13	1	-	2	3	-	-	-	1
INDIEN	2	2	-	-	-	-	-	-	-	-	-	-	-	-
IRAN	40	38	-	2	-	4	-	-	1	2	-	-	-	-
TURKIET	27	26	-	1	-	1	-	-	-	-	-	-	-	-
OCEANIEN	20	20	-	-	-	1	-	-	-	1	-	-	-	-
FD SOVJETUNIONEN	1	1	-	-	-	-	-	-	-	-	-	-	-	-
OKÄNT/STATSLÖSA	26	25	-	1	-	4	-	-	1	1	-	-	1	-
SUMMA	28620	27843	136	448	180	802	13	13	81	121	17	41	73	96
MANNEN EJ FOLKBOKFÖRD I SVERIGE	1522	1476	8	31	6	191	1	1	68	26	2	2	2	43
SAMTLIGA	30142	29319	144	479	186	993	14	14	149	147	19	43	75	139

NORD- AME- RIKA	D Ä R A V USA	SYD- AME- RIKA	D Ä R A V		URU- GUAY	ASIEN D Ä R A V			OCEA- NIEN	FD SOV- JET- UNI- ONEN	OKÄNT OCH STATS- LÖSA	SUMMA	KVINNAN EJ FOLK- BOKFÖRD I SVERIGE	SAMT- LIGA	
			ARGEN- TINA	CHILE		IN- DIEN	IRAN	TUR- KIET							
110	78	73	2	26	-	391	6	59	18	11	2	19	28930	1892	30822
108	76	70	2	24	-	384	6	58	18	11	2	19	28388	1819	30207
-	-	-	-	-	-	2	-	-	-	-	-	-	136	21	157
1	1	1	-	-	-	2	-	-	-	-	-	-	231	35	266
1	1	1	-	1	-	2	-	1	-	-	-	-	156	14	170
3	2	4	1	3	-	5	-	-	1	-	-	-	713	236	949
-	-	1	-	1	-	-	-	-	-	-	-	-	20	4	24
1	-	-	-	-	-	-	-	-	-	-	-	-	34	3	37
-	-	-	-	-	-	1	-	-	-	-	-	-	85	59	144
-	-	1	1	-	-	-	-	-	-	-	-	-	23	28	51
-	-	1	-	1	-	-	-	-	-	-	-	-	13	2	15
1	1	-	-	-	-	-	-	-	-	-	-	-	109	12	121
-	-	-	-	-	-	1	-	-	-	-	-	-	68	4	72
-	-	1	-	1	-	1	-	-	-	-	-	2	91	90	181
7	2	2	-	2	-	2	-	-	-	-	-	1	128	12	140
2	2	-	-	-	-	1	-	-	-	-	-	-	88	4	92
1	-	22	1	15	-	-	-	-	-	-	-	-	82	46	128
1	-	-	-	-	-	-	-	-	-	-	-	-	1	1	2
1	-	15	-	15	-	-	-	-	-	-	-	-	60	30	90
-	-	-	-	-	-	-	-	-	-	-	-	-	2	-	2
1	-	1	-	-	-	136	2	24	16	-	-	3	320	388	708
-	-	-	-	-	-	2	2	-	-	-	-	-	4	3	7
-	-	-	-	-	-	25	-	19	-	-	-	-	69	62	131
-	-	-	-	-	-	17	-	1	14	-	-	1	46	49	95
-	-	-	-	-	-	-	-	-	-	-	-	-	21	3	24
-	-	-	-	-	-	-	-	-	-	-	-	-	1	3	4
-	-	-	-	-	-	8	-	-	-	-	-	5	43	30	73
122	82	103	4	47	-	543	8	83	35	11	2	30	30329	2700	33029
8	-	28	-	21	-	177	1	33	47	-	2	13	1984	-	1984
130	82	131	4	68	-	720	9	116	82	11	4	43	32313	2700	35013

**Tabell 5.6**  
**Nyblivna gifta efter kön och födelseland 1997**  
 Newly married by sex and country of birth 1997

MANNENS FÖDELSE- LAND	KVINNAN FOLKBOKFÖRD I SVERIGE, EFTER FÖDELSELAND													
	NORDEN	D Ä R A V				ÖVRIGA EUROPA	D Ä R A V			POLEN	SPA- NIEN	STOR- BRI- TAN- NIEN	TYSK- LAND	AFRIKA
	SVE- RIGE	DAN- MARK	FIN- LAND	NORGE		GREK- LAND	ITA- LIEN	FD JUGO- SLA- VIEN						
MANNEN FOLK- BOKFÖRD I SVERIGE														
NORDEN	26393	25315	166	733	168	609	8	14	58	154	14	33	82	72
SVERIGE	25525	24654	145	559	156	580	8	14	56	144	12	33	78	71
DANMARK	156	129	18	7	2	9	-	-	1	2	1	-	2	-
FINLAND	565	396	3	164	2	16	-	-	-	7	-	-	2	1
NORGE	132	121	-	3	8	4	-	-	1	1	1	-	-	-
ÖVR EUROPA	578	556	5	14	2	417	10	-	116	48	-	4	14	2
GREKLAND	22	21	-	1	-	10	8	-	-	2	-	-	-	-
ITALIEN	33	31	1	1	-	2	-	-	-	1	-	-	1	-
FD JUGOSLAVIEN	88	82	1	2	2	129	-	-	93	3	-	-	-	1
POLEN	29	28	-	1	-	41	-	-	1	38	-	-	-	-
SPANIEN	19	18	-	1	-	-	-	-	-	-	-	-	-	-
STORBRITANNIEN	100	99	1	-	-	5	-	-	-	-	-	3	-	1
TYSKLAND	84	81	1	2	-	22	2	-	1	-	-	-	12	-
AFRIKA	82	76	-	5	1	10	-	-	-	3	-	-	-	101
NORDAMERIKA	118	115	-	3	-	11	1	-	1	2	-	-	-	1
USA	83	80	-	3	-	5	1	-	1	2	-	-	-	-
SYDAMERIKA	86	74	1	11	-	4	-	-	-	2	1	-	-	1
ARGENTINA	6	6	-	-	-	1	-	-	-	-	-	-	-	-
CHILE	49	40	1	8	-	2	-	-	-	1	1	-	-	1
URUGUAY	4	4	-	-	-	-	-	-	-	-	-	-	-	-
ASIEN	243	230	-	11	1	47	1	-	5	15	-	1	10	12
INDIEN	13	13	-	-	-	1	-	-	-	-	-	-	-	-
IRAN	64	58	-	4	1	11	-	-	2	6	-	1	-	-
TURKIET	43	41	-	2	-	11	-	-	-	1	-	-	8	-
OCEANIEN	22	20	-	2	-	1	-	-	-	1	-	-	-	-
FD SOVJETUNIONEN	4	4	-	-	-	1	-	-	-	-	-	-	-	-
OKÄNT/STATSLÖSA	-	-	-	-	-	-	-	-	-	-	-	-	-	-
<b>SUMMA</b>	<b>27526</b>	<b>26390</b>	<b>172</b>	<b>779</b>	<b>172</b>	<b>1100</b>	<b>20</b>	<b>14</b>	<b>180</b>	<b>225</b>	<b>15</b>	<b>38</b>	<b>106</b>	<b>189</b>
MANNEN EJ FOLKBOKFÖRD I SVERIGE	1106	1043	10	45	7	281	5	1	116	56	2	5	7	95
<b>SAMTLIGA</b>	<b>28632</b>	<b>27433</b>	<b>182</b>	<b>824</b>	<b>179</b>	<b>1381</b>	<b>25</b>	<b>15</b>	<b>296</b>	<b>281</b>	<b>17</b>	<b>43</b>	<b>113</b>	<b>284</b>



NORD- AME- RIKA	D Ä R A V USA	SYD- AME- RIKA	D Ä R A V		URU- GUAY	ASIEN D Ä R A V				OCEA- NIEN	FD SOV- JET- UNI- ONEN	OKÄNT OCH STATS- LÖSA	SUMMA	KVINNAN EJ FOLK- BOKFÖRD I SVERIGE	SAMT- LIGA
			ARGEN- TINA	CHILE		IN- DIEN	IRAN	TUR- KIET							
135	85	150	14	56	2	508	27	44	18	13	21	1	27902	979	28881
131	81	143	13	54	2	488	26	41	16	13	19	1	26971	873	27844
2	2	-	-	-	-	4	-	-	1	-	-	-	171	23	194
2	2	5	1	-	-	14	1	3	1	-	2	-	605	65	670
-	-	1	-	1	-	2	-	-	-	-	-	-	139	16	155
3	1	11	1	6	2	30	2	1	10	2	5	-	1048	452	1500
-	-	-	-	-	-	2	-	-	-	-	-	-	34	17	51
1	-	2	-	1	1	1	-	-	-	-	1	-	40	3	43
-	-	1	-	1	-	4	-	1	1	-	2	-	225	147	372
-	-	1	1	-	-	4	1	-	1	-	-	-	75	74	149
-	-	1	-	1	-	-	-	-	-	-	-	-	20	2	22
2	1	-	-	-	-	3	1	-	-	-	-	-	111	15	126
-	-	2	-	2	-	8	-	-	5	-	-	-	116	11	127
1	-	3	-	2	-	16	-	1	3	-	-	-	213	220	433
10	3	8	-	5	-	6	-	1	-	-	-	-	154	14	168
3	3	1	-	1	-	5	-	1	-	-	-	-	97	5	102
3	-	70	3	50	3	2	-	-	-	-	-	-	166	94	260
-	-	4	1	2	-	-	-	-	-	-	-	-	11	4	15
2	-	49	1	46	-	1	-	-	-	-	-	-	104	56	160
-	-	3	-	-	3	-	-	-	-	-	-	-	7	1	8
3	1	4	-	2	-	503	6	122	49	-	1	-	813	914	1727
-	-	-	-	-	-	7	5	1	-	-	-	-	21	17	38
-	-	1	-	1	-	127	-	113	1	-	-	-	203	199	402
-	-	1	-	-	-	52	-	1	36	-	1	-	108	95	203
-	-	-	-	-	-	1	-	1	-	-	-	-	24	3	27
-	-	-	-	-	-	1	-	1	-	-	3	-	9	24	33
-	-	-	-	-	-	-	-	-	-	-	-	-	-	-	-
155	90	246	18	121	7	1067	35	171	80	15	30	1	30329	2700	33029
13	1	77	2	54	2	394	6	76	66	-	18	-	1984	-	1984
168	91	323	20	175	9	1461	41	247	146	15	48	1	32313	2700	35013

Tabell 5.7

## Nyblivna gifta i första giftet efter kön och ålder på 1 000 ogifta 1961 - 1997

First marriages by sex and age per 1 000 single persons 1961 - 1997

Vigselår	Ålder							Samtliga <sup>1)</sup>
	15-19	20-24	25-29	30-34	35-39	40-44	45-49	
<b>Män</b>								
1961-1965	5,4	106,4	161,8	99,6	47,5	24,8	13,4	104,0
1966-1970	3,6	90,0	140,7	78,2	35,9	17,5	10,3	87,5
1971-1975	1,5	48,8	91,3	57,2	26,9	12,8	6,9	57,1
1976-1980	1,2	29,9	72,8	58,1	31,1	14,3	8,1	46,0
1981-1985	0,8	18,5	56,4	54,6	32,2	17,3	8,3	36,9
1986-1990	0,7	18,8	61,6	75,8	62,3	44,7	25,9	46,9
1990	0,7	18,0	54,0	54,6	32,1	18,2	10,7	34,7
1991	0,6	15,2	46,3	48,6	29,9	16,9	9,2	31,1
1992	0,6	13,8	46,4	49,4	31,1	17,3	10,8	31,2
1993	0,5	11,5	41,2	43,4	28,8	15,7	9,0	27,6
1994	0,6	10,3	39,7	44,0	28,8	15,8	9,2	27,2
1995	0,6	9,6	37,9	42,1	28,6	16,6	9,8	25,8
1996	0,4	8,7	35,8	41,9	27,0	16,7	9,5	24,9
1997	0,4	7,7	32,4	40,3	26,7	15,9	10,1	23,6
<b>Kvinnor</b>								
1961-1965	35,5	188,5	181,1	85,5	42,1	22,0	12,9	192,4
1966-1970	27,8	158,6	144,1	67,6	32,2	17,7	10,7	158,4
1971-1975	12,1	95,5	105,0	57,1	28,1	14,0	8,9	96,5
1976-1980	8,2	64,6	87,8	55,2	29,2	14,5	9,3	71,1
1981-1985	4,3	42,2	74,0	52,8	28,3	14,5	8,4	53,0
1986-1990	4,1	41,9	88,4	86,4	65,1	41,5	22,0	63,7
1990	4,1	39,1	73,2	51,2	28,2	15,2	7,9	47,5
1991	3,8	33,3	62,9	48,3	25,2	14,0	7,7	43,8
1992	3,4	31,0	63,3	49,1	26,9	14,5	7,4	43,3
1993	3,2	26,4	57,0	43,3	23,5	13,2	6,8	38,4
1994	2,9	23,8	55,8	45,0	25,3	13,1	8,0	37,5
1995	2,8	21,7	52,7	44,2	25,1	13,4	7,9	34,0
1996	2,9	19,7	51,5	43,5	25,4	14,3	8,6	33,1
1997	2,4	17,9	47,3	41,1	24,7	13,3	7,9	30,8

1) Räknat på 1 000 ogifta män i åldern 20-49 år respektive ogifta kvinnor i åldern 20-44 år.

Tabell 5.8

## Nyblivna gifta efter makarnas förutvarande civilstånd 1973 - 1997

Newly married by previous marital status of spouses 1973 - 1997

År	Samtliga giftermål		Makarnas förutvarande civilstånd <sup>2)</sup>								
	Antal	0/00 <sup>1)</sup>	Ogift man och			Änkling och			Frånskild man och		
			Ogift kvinna	Änka	Frånskild kvinna	Ogift kvinna	Änka	Frånskild kvinna	Ogift kvinna	Änka	Frånskild kvinna
1973	38 251	4,70	29 042	102	2 243	259	101	266	2 396	113	2 090
1974	44 864	5,50	33 212	150	2 878	254	132	355	3 200	123	2 807
1975	44 103	5,38	31 226	144	3 112	248	116	364	3 290	140	3 379
1976	44 790	5,45	31 496	141	3 273	212	139	324	3 311	161	3 645
1977	40 370	4,89	27 650	114	3 098	174	146	312	3 122	123	3 546
1978	37 844	4,57	25 609	111	2 972	196	127	285	3 027	125	3 577
1979	37 300	4,50	25 067	116	2 987	170	120	297	3 175	144	3 672
1980	37 569	4,52	25 533	128	3 032	176	105	273	2 961	133	3 746
1981	37 793	4,54	25 631	101	3 183	131	101	270	3 011	131	3 782
1982	37 051	4,45	25 083	100	3 058	112	101	252	3 037	135	3 916
1983	36 210	4,35	24 259	86	3 046	137	96	278	2 966	128	3 965
1984	36 849	4,42	24 665	86	2 962	110	119	278	3 081	129	4 075
1985	38 297	4,59	25 253	97	3 044	118	95	279	3 130	114	4 485
1986	38 906	4,65	25 736	81	3 112	106	99	285	3 105	142	4 351
1987	41 223	4,91	27 378	75	3 286	100	94	282	3 267	149	4 624
1988	44 229	5,24	29 450	94	3 371	128	85	294	3 388	126	5 018
1989	108 919	12,82	77 787	200	8 042	233	106	522	8 392	225	10 966
1990	40 477	4,73	27 666	93	2 778	101	92	213	2 919	106	3 881
1991	36 836	4,27	24 564	74	2 614	98	55	233	2 706	122	3 598
1992	37 173	4,29	25 351	69	2 617	91	64	225	2 697	97	3 601
1993	34 005	3,90	22 781	65	2 404	76	65	224	2 429	95	3 286
1994	34 203	3,90	22 983	73	2 461	77	75	227	2 535	104	3 473
1995	33 642	3,81	22 516	76	2 527	69	64	191	2 411	82	3 559
1996	33 484	3,79	22 203	55	2 524	79	40	238	2 590	93	3 571
1997	32 313	3,65	21 035	92	2 592	85	60	240	2 444	142	3 638

1) Räknat på medelfolkmängden

2) Båda makarna folkbokförda i Sverige vid giftermålet

Tabell 5.9

## Nyblivna gifta efter äktenskapets ordningsnummer 1973 - 1997

Newly married by marriage order 1973 - 1997

År	Samtliga giftermål		Mannens äktenskap				Hustruns äktenskap			
	Antal	0/00 <sup>1)</sup>	Första	Andra	Tredje	Minst fjärde	Första	Andra	Tredje	Minst fjärde
1973	38 251	4,70	32 362	4 972	458	64	33 117	4 595	475	64
1974	44 864	5,50	37 246	6 529	640	84	38 131	6 036	599	98
1975	44 103	5,38	35 713	7 223	738	110	36 465	6 813	730	95
1976	44 790	5,45	36 168	7 574	781	104	36 697	7 191	767	135
1977	40 370	4,89	32 171	7 238	798	112	32 558	6 919	768	125
1978	37 844	4,57	30 036	7 141	814	115	30 228	6 747	743	126
1979	37 300	4,50	29 405	7 379	773	144	29 582	6 818	775	125
1980	37 569	4,52	29 861	7 255	773	109	29 815	6 888	738	128
1981	37 793	4,54	30 063	7 221	829	142	29 869	6 926	823	175
1982	37 051	4,45	29 168	7 193	827	114	29 214	6 886	798	153
1983	36 210	4,35	28 343	7 180	832	180	28 334	6 876	842	158
1984	36 849	4,42	28 647	7 416	938	176	28 878	6 866	949	156
1985	38 297	4,59	29 410	7 812	958	178	29 767	7 330	1 013	187
1986	38 906	4,65	30 116	7 725	987	181	30 392	7 322	966	226
1987	41 223	4,91	32 136	8 102	1 140	184	32 209	7 702	1 054	258
1988	44 229	5,24	34 400	8 624	1 191	208	34 648	8 239	1 097	245
1989	108 919	12,82	87 748	18 979	2 250	356	88 236	18 251	2 041	391
1990	40 477	4,73	32 400	7 232	974	208	32 616	6 594	1 034	233
1991	36 836	4,27	29 090	6 697	1 040	206	29 357	6 261	1 001	217
1992	37 173	4,29	29 924	6 506	1 082	207	29 814	6 139	1 003	217
1993	34 005	3,90	27 076	6 072	979	209	27 134	5 732	924	215
1994	34 203	3,90	27 186	6 261	1 015	210	27 236	5 785	959	223
1995	33 642	3,81	26 804	6 158	1 015	196	26 529	5 961	929	223
1996	33 484	3,79	26 276	6 282	1 051	224	26 405	5 979	879	221
1997	32 313	3,65	25 341	6 391	1 066	231	25 015	6 146	917	235

1) Räknat på medelfolkmängden.

Tabell 5.10

## Medel-, median- och kvartilåldrar för nyblivna gifta 1940 - 1997

Mean, median and quartile age at marriage 1940 - 1997

Vigselår	Första gifte				Omgifte				Samtliga			
	Medel- åldern	Nedre kvar- tilen	Media- nen	Övre kvar- tilen	Medel- åldern	Nedre kvar- tilen	Media- nen	Övre kvar- tilen	Medel- åldern	Nedre kvar- tilen	Media- nen	Övre kvar- tilen
<b>Män</b>												
1940	29,2	25,0	28,0	31,9	43,9	35,8	42,4	51,1	30,3	25,3	28,4	33,1
1950	28,3	24,1	26,9	30,6	42,5	33,5	40,4	50,0	30,0	24,4	27,6	32,7
1960	27,3	23,2	25,7	28,5	42,2	33,4	40,3	49,2	29,1	23,5	26,4	31,7
1970	26,2	23,1	25,0	27,6	41,9	32,1	40,2	49,7	28,1	23,3	25,5	29,2
1980	29,0	25,4	28,2	31,6	42,1	34,8	39,9	48,4	31,8	26,2	29,6	34,7
1990	30,2	26,0	29,0	33,1	44,6	37,7	43,9	49,9	33,1	26,7	30,7	37,2
1988	30,6	26,3	29,6	33,7	44,6	38,2	43,7	50,1	33,8	27,2	31,4	38,3
1989	33,7	28,4	32,9	38,2	46,2	40,1	45,6	51,7	36,2	29,4	34,8	41,4
1990	30,2	26,0	29,0	33,1	44,6	37,7	43,9	49,9	33,1	26,7	30,7	37,2
1991	30,4	26,2	29,2	33,2	45,0	38,0	44,5	50,4	33,5	27,0	30,9	37,7
1992	30,7	26,6	29,4	33,6	45,5	38,5	45,1	51,2	33,8	27,2	31,0	37,8
1993	30,9	26,8	29,6	33,8	45,8	38,5	45,7	51,7	34,1	27,5	31,2	38,2
1994	31,2	27,0	30,0	34,0	46,1	38,7	45,9	52,1	34,4	27,8	31,6	38,6
1995	31,5	27,4	30,1	34,3	46,2	38,5	45,9	52,4	34,6	28,1	31,8	39,1
1996	31,8	27,5	30,6	34,6	46,5	39,1	46,4	52,8	35,1	28,4	32,2	39,6
1997	32,2	27,9	31,0	35,1	46,8	39,0	46,7	53,4	35,6	28,8	32,7	40,2
<b>Kvinnor</b>												
1940	26,3	22,1	25,0	29,0	37,7	30,9	36,2	43,0	26,8	22,2	25,3	29,6
1950	25,6	21,3	23,9	27,8	36,6	29,4	34,8	42,4	26,6	21,6	24,6	29,3
1960	24,3	20,7	22,8	25,8	37,8	29,8	36,3	44,2	25,9	21,0	23,3	27,6
1970	24,0	21,1	23,0	25,4	37,3	28,2	34,5	44,9	25,5	21,4	23,5	26,5
1980	26,4	23,0	25,6	28,8	38,1	31,6	36,2	42,9	28,8	23,6	26,8	31,7
1990	27,6	24,0	26,6	30,0	40,9	34,1	40,6	46,4	30,2	24,6	27,8	33,5
1988	27,9	24,0	27,0	30,7	40,9	34,2	40,5	46,2	30,7	24,7	28,5	34,5
1989	31,0	25,9	30,1	35,1	42,6	36,4	42,6	48,2	33,2	26,8	31,8	38,1
1990	27,6	24,0	26,6	30,0	40,9	34,1	40,6	46,4	30,2	24,6	27,8	33,5
1991	27,8	24,2	26,8	30,2	41,1	34,3	40,9	47,1	30,5	24,8	28,0	33,9
1992	27,8	24,5	27,1	30,6	41,4	34,0	41,1	47,4	30,8	25,1	28,3	34,1
1993	28,3	24,7	27,4	30,7	41,5	34,1	41,2	48,0	31,0	25,3	28,6	34,2
1994	28,7	25,0	27,8	31,1	42,0	34,5	41,8	48,4	31,4	25,7	29,1	34,8
1995	29,0	25,2	28,1	31,6	41,8	34,5	41,2	48,6	31,7	25,9	29,4	35,1
1996	29,3	25,4	28,5	32,0	42,3	34,8	42,0	49,1	32,1	26,2	29,8	35,7
1997	29,6	25,6	28,7	32,4	42,8	34,8	42,2	49,7	32,6	26,5	30,2	36,3

Tabell 5.11

## Nyblivna änklingar, änkor och frånskilda efter kön och ålder 1997

Newly widowed and divorced by sex and age 1997

ÅLDER	MÄN			KVINNOR			ÅLDER	MÄN			KVINNOR		
	ÄNKEL	FRÅNSK	SUMMA	ÄNK	FRÅNSK	SUMMA		ÄNKEL	FRÅNSK	SUMMA	ÄNK	FRÅNSK	SUMMA
ETTÄRS- KLASSER							ETTÄRS- KLASSER						
15							75	389	17	406	1053	11	1064
16							76	432	10	442	1104	8	1112
17				1	2	3	77	476	14	490	1118	6	1124
18					5	5	78	392	13	405	834	6	840
19	1	4	5	1	30	31	79	383	11	394	835	3	838
20				2	52	54	80	377	6	383	859		859
21		21	21		80	80	81	396	1	397	753	3	756
22		15	15		158	159	82	385	4	389	742	4	746
23		42	42	1	215	216	83	384	2	386	659	1	660
24	2	74	74		279	281	84	356	2	358	535		535
25		118	120	2			85	284		284	522	1	523
26	1	138	139	9	340	349	86	276	2	278	368		368
27	2	234	236	5	410	415	87	263	1	264	314		314
28	4	278	282	9	519	528	88	232	1	233	255		255
29	2	401	403	6	592	598	89	177		177	182		182
30	6	427	433	10	688	698	90	136		136	133		133
31	7	515	522	14	733	747	91	125		125	88		88
32	2	588	590	13	782	795	92	66		66	49		49
33	9	716	725	27	834	861	93	47	2	49	39		39
34	5	714	719	12	801	813	94	40		40	21		21
35	6	674	680	20	793	813	95	16		16	10		10
36	13	740	753	25	805	830	96	15		15	10		10
37	11	702	713	23	808	831	97	6		6	3		3
38	8	716	724	33	750	783	98	7		7	2		2
39	16	706	722	28	730	758	99	2		2	2		2
40	10	758	768	36	762	798	100	1		1	1		1
41	11	706	717	32	737	769	101	1		1			
42	12	769	781	52	750	802	102	1		1			
43	24	713	737	56	682	738	103						
44	16	696	712	62	729	791	104	1		1			
45	22	739	761	61	680	741							
46	29	666	695	59	651	710							
47	34	703	737	95	605	700	SUMMA	9931	20550	30481	23176	21009	44185
48	40	663	703	102	582	684							
49	48	686	734	91	583	674	FEMÄRS- KLASSER						
50	52	636	688	134	525	659	-14						
51	64	649	713	159	490	649	15-19	1	4	5	2	37	39
52	70	595	665	159	432	591	20-24	2	270	272	6	784	790
53	90	530	620	184	420	604	25-29	15	1478	1493	39	2549	2588
54	84	449	533	217	332	549	30-34	29	3207	3236	86	3943	4029
55	91	412	503	214	256	470	35-39	58	3622	3680	145	3855	4000
56	83	351	434	208	238	446	40-44	85	3623	3708	263	3578	3841
57	80	255	335	202	178	380	45-49	203	3354	3557	481	2946	3427
58	78	231	309	286	152	438	50-54	399	2635	3034	933	1930	2863
59	101	193	294	271	112	383	55-59	439	1195	1634	1281	785	2066
60	97	165	262	314	105	419	60-64	632	584	1216	1968	336	2304
61	99	169	268	331	91	422	65-69	962	329	1291	3163	153	3316
62	121	129	250	389	79	468	70-74	1441	163	1604	4318	70	4388
63	124	113	237	363	61	424	75-79	2072	65	2137	4944	34	4978
64	135	96	231	420	54	474	80-84	1898	15	1913	3548	8	3556
65	153	77	230	465	51	516	85-89	1232	4	1236	1641	1	1642
66	164	88	252	525	34	559	90-94	414	2	416	330		330
67	183	58	241	560	42	602	95-	49		49	28		28
68	205	69	274	613	27	640	SUMMA	9931	20550	30481	23176	21009	44185
69	206	50	256	747	31	778							
70	204	64	268	718	19	737							
71	241	45	286	728	15	743							
72	259	36	295	805	17	822							
73	296	24	320	856	15	871							
74	317	29	346	925	17	942							
74	328	29	357	1004	6	1010							

Tabell 5.12

## Nyblivna änklingar, änkor och fränskilda efter kön och vigselår 1997

Newly widowed and divorced by sex and year of marriage 1997

VIGSEL- ÅR	MÄN			KVINNOR			VIGSEL- ÅR	MÄN			KVINNOR		
	ÄNKL	FRÄN- SK	SUMMA	ÄNK	FRÄN- SK	SUMMA		ÄNKL	FRÄN- SK	SUMMA	ÄNK	FRÄN- SK	SUMMA
<b>ETTÅRS- KLASSER</b>													
1997	24	82	106	63	83	146	1942	412	2	414	889	2	891
1996	30	611	641	61	620	681	1941	322		322	791		791
1995	26	976	1002	49	1010	1059	1940	288		288	744		744
1994	28	1121	1149	49	1171	1220	1939	318	1	319	710	1	711
1993	18	1256	1274	55	1311	1366	1938	267		267	608		608
1992	28	1243	1271	41	1269	1310	1937	240		240	507		507
1991	31	1165	1196	53	1177	1230	1936	194		194	405		405
1990	32	1042	1074	49	1074	1123	1935	165		165	324		324
1989	78	2174	2252	205	2203	2408	1934	115		115	251		251
1988	37	975	1012	72	993	1065	1933	80		80	158		158
1987	41	795	836	64	802	866	1932	59		59	122		122
1986	32	751	783	86	767	853	1931	46		46	83		83
1985	35	640	675	68	648	716	1930	37		37	72		72
1984	41	570	611	76	589	665	1929	32		32	64		64
1983	38	510	548	76	517	593	1928	15		15	30		30
1982	44	519	563	82	525	607	1927	8		8	20		20
1981	31	446	477	96	463	559	1926	6		6	5		5
1980	36	467	503	86	473	559	1925	7		7	5		5
1979	30	443	473	86	454	540	1924	2		2	2		2
1978	52	440	492	69	449	518	1923	2		2	1		1
1977	32	430	462	94	441	535	1922				2		2
1976	68	417	485	112	423	535	1921				1		1
1975	56	394	450	121	397	518	1920	1		1			
1974	60	353	413	116	363	479	1919				1		1
1973	59	276	335	108	276	384	1918						
1972	58	289	347	112	296	408	1917						
1971	58	233	291	111	237	348	1916						
1970	67	231	298	135	239	374	OKÄNT	4	25	29	8	23	31
1969	79	229	308	174	238	412	SUMMA	9931	20550	30481	23176	21009	44185
1968	71	187	258	189	189	378							
1967	93	184	277	221	186	407							
1966	108	184	292	245	181	426							
1965	128	147	275	256	152	408	<b>FEMÅRS- KLASSER</b>						
1964	127	128	255	290	131	421							
1963	139	99	238	269	103	372							
1962	150	89	239	357	92	449	1997-1993	126	4046	4172	277	4195	4472
1961	150	70	220	349	71	420	1992-1988	206	6599	6805	420	6716	7136
1960	165	67	232	355	70	425	1987-1983	187	3266	3453	370	3323	3693
1959	137	44	181	426	44	470	1982-1978	193	2315	2508	419	2364	2783
1958	170	45	215	467	51	518	1977-1973	275	1870	2145	551	1900	2451
1957	236	36	272	494	35	529	1972-1968	333	1169	1502	721	1199	1920
1956	211	19	230	536	23	559	1967-1963	595	742	1337	1281	753	2034
1955	215	17	232	583	20	603	1962-1958	772	315	1087	1954	328	2282
1954	234	28	262	606	28	634	1957-1953	1134	114	1248	2889	120	3009
1953	238	14	252	670	14	684	1952-1948	1566	68	1634	3859	67	3926
1952	271	21	292	687	18	705	1947-1943	1924	18	1942	4632	18	4650
1951	326	13	339	712	14	726	1942-1938	1607	3	1610	3742	3	3745
1950	310	11	321	752	12	764	1937-1933	794		794	1645		1645
1949	318	10	328	812	9	821	1932-1928	189		189	371		371
1948	341	13	354	896	14	910	1927-1923	25		25	33		33
1947	364	8	372	915	8	923	1922- OKÄNT	1		1	4		4
1946	385	5	390	994	5	999		4	25	29	8	23	31
1945	415	2	417	946	2	948	SUMMA	9931	20550	30481	23176	21009	44185
1944	388	1	389	934	1	935							
1943	372	2	374	843	2	845							

Tabell 5.13

## Nyblivna fränskilda efter kön och äktenskapets varaktighet 1997

Newly divorced by sex and duration of marriage 1997

KÖN ALDER	ÄKTESKAPETS VARAKTIGHET														SAMT- LIGA
	0	1	2	3	4	5	6	7	8	9	10-14	15-19	20-	OKÄNT	
<b>MÄN</b>															
-19	1	3	-	-	-	-	-	-	-	-	-	-	-	-	4
20-24	39	62	67	42	41	13	3	3	-	-	-	-	-	-	270
25-29	56	195	245	277	275	145	101	91	44	24	18	-	-	-	1478
30-34	56	209	299	345	377	388	356	428	265	160	301	16	-	-	3207
35-39	34	131	165	213	249	263	277	522	305	287	926	234	11	5	3622
40-44	32	100	110	121	140	166	154	464	185	177	896	795	281	2	3623
45-49	37	53	78	79	87	73	77	330	109	117	489	719	1104	2	3354
50-54	29	50	57	54	60	78	72	167	74	71	275	315	1332	1	2635
55-59	9	27	23	39	24	42	21	73	26	17	118	89	687	-	1195
60-64	5	13	6	12	21	16	12	38	14	19	53	41	333	1	584
65-69	4	9	6	10	8	14	8	11	8	4	28	35	184	-	329
70-74	6	4	5	3	3	3	5	6	-	-	17	13	98	-	163
75-	4	3	4	-	-	1	2	4	1	1	5	10	51	-	86
<b>SUMMA</b>	<b>312</b>	<b>859</b>	<b>1065</b>	<b>1195</b>	<b>1285</b>	<b>1202</b>	<b>1088</b>	<b>2137</b>	<b>1031</b>	<b>877</b>	<b>3126</b>	<b>2267</b>	<b>4081</b>	<b>25</b>	<b>20550</b>
<b>KVINNOR</b>															
-19	19	13	4	1	-	-	-	-	-	-	-	-	-	-	37
20-24	62	162	175	148	135	57	25	13	3	2	1	-	-	1	784
25-29	65	239	316	370	414	306	246	263	145	75	103	2	-	5	2549
30-34	47	170	256	294	359	386	412	615	365	287	666	75	3	8	3943
35-39	32	119	154	167	177	197	213	543	252	255	1106	568	70	2	3855
40-44	31	64	100	110	111	128	99	368	153	136	701	908	668	1	3578
45-49	26	55	61	57	63	79	63	217	69	75	324	507	1348	2	2946
50-54	19	37	40	55	44	40	36	96	34	33	159	150	1185	2	1930
55-59	9	7	10	19	14	15	11	41	22	16	74	70	476	1	785
60-64	2	2	8	5	6	8	9	10	5	6	34	18	222	1	336
65-69	2	2	1	4	-	2	2	3	2	2	8	11	114	-	153
70-74	2	1	2	-	2	-	-	4	-	1	4	4	50	-	70
75-	1	-	1	1	-	2	-	1	-	-	1	4	32	-	43
<b>SUMMA</b>	<b>317</b>	<b>871</b>	<b>1128</b>	<b>1231</b>	<b>1325</b>	<b>1220</b>	<b>1116</b>	<b>2174</b>	<b>1050</b>	<b>888</b>	<b>3181</b>	<b>2317</b>	<b>4168</b>	<b>23</b>	<b>21009</b>

**Tabell 5.14**  
**Nyblivna frånskilda efter kön och makarnas ålder 1997**  
 Newly divorced by sex and age of spouses 1997

MANNENS ÅLDER	KVINNAN FOLKBOKFÖRD I SVERIGE, EFTER ÅLDER													SUMMA	KVINNAN EJ FOLK- BOKF. I SVERIGE	SAMTLIGA
	-19	20- 24	25- 29	30- 34	35- 39	40- 44	45- 49	50- 54	55- 59	60- 64	65- 69	70- 74	75-			
MANNEN FOLKBOKFÖRD I SVERIGE																
-19	1	1	-	1	-	-	-	-	-	-	-	-	-	3	1	4
20-24	14	143	58	22	9	1	3	2	-	-	-	-	-	252	18	270
25-29	10	313	756	223	69	33	7	3	2	-	1	-	-	1417	61	1478
30-34	4	152	979	1439	358	111	36	9	3	2	-	-	-	3093	114	3207
35-39	-	58	384	1311	1308	349	82	24	10	5	-	-	-	3531	91	3622
40-44	-	10	127	478	1290	1242	299	74	16	3	1	-	-	3540	83	3623
45-49	-	6	44	168	426	1163	1207	218	58	8	3	-	-	3301	53	3354
50-54	-	3	22	60	159	394	922	884	123	19	3	1	-	2590	45	2635
55-59	-	-	9	17	46	101	209	460	288	26	4	1	1	1162	33	1195
60-64	-	-	2	10	16	34	58	115	179	120	25	5	-	564	20	584
65-69	-	-	1	-	8	11	25	52	58	85	61	8	8	317	12	329
70-74	-	1	-	-	2	4	8	11	18	35	28	34	10	151	12	163
75-	-	-	-	1	1	1	2	6	3	8	21	19	22	84	2	86
SUMMA	29	687	2382	3730	3692	3444	2858	1858	758	311	147	68	41	20005	545	20550
MANNEN EJ FOLKBOKFÖRD I SVERIGE	8	97	167	213	163	134	88	72	27	25	6	2	2	1004	-	1004
SAMTLIGA	37	784	2549	3943	3855	3578	2946	1930	785	336	153	70	43	21009	545	21554

Tabell 5.15  
Nyblivna fränskilda efter kön och medborgarskap 1997  
Newly divorced by sex and citizenship 1997

MANNENS MEDBORGAR- SKAPSLAND	KVINNAN FOLKBOKFÖRD I SVERIGE, EFTER MEDBORGARSKAPSLAND														
	NORDEN	D Ä R A V				ÖVRIGA EUROPA	D Ä R A V				POLEN	SPA- NIEN	STOR- BRI- TAN- NIEN	TYSK- LAND	AFRIKA
		SVE- RIGE	DAN- MARK	FIN- LAND	NORGE		GREK- LAND	ITA- LIEN	FD JUGO- SLA- VIEN						
MANNEN FOLK- BOKFÖRD I SVERIGE															
NORDEN	16883	16445	50	285	93	445	6	3	35	151	5	33	25	138	
SVERIGE	16509	16230	34	165	75	428	6	3	34	145	5	33	23	135	
DANMARK	80	65	14	1	-	2	-	-	1	1	-	-	-	2	
FINLAND	211	92	1	118	-	9	-	-	-	3	-	-	1	-	
NORGE	71	51	1	1	18	6	-	-	-	2	-	-	1	1	
ÖVR EUROPA	425	412	2	7	4	308	-	1	75	32	-	1	4	3	
GREKLAND	16	16	-	-	-	-	-	-	-	-	-	-	-	-	
ITALIEN	25	23	-	2	-	1	-	1	-	-	-	-	-	-	
FD JUGOSLAVIEN	93	90	1	2	-	85	-	-	67	1	-	-	-	-	
POLEN	31	31	-	-	-	31	-	-	-	30	-	-	-	-	
SPANIEN	22	21	-	1	-	-	-	-	-	-	-	-	-	-	
STORBRI- TANNIEN	77	75	-	1	1	2	-	-	-	1	-	1	-	1	
TYSKLAND	39	38	-	-	1	4	-	-	-	-	-	-	4	1	
AFRIKA	188	175	-	11	2	5	-	-	-	1	-	-	1	131	
NORDAMERIKA	111	106	2	2	1	4	-	-	-	-	-	1	-	-	
USA	81	76	2	2	1	1	-	-	-	-	-	1	-	-	
SYDAMERIKA	69	64	-	4	1	8	-	1	-	3	-	-	1	-	
ARGENTINA	3	2	-	1	-	-	-	-	-	-	-	-	-	-	
CHILE	34	33	-	1	-	4	-	-	-	2	-	-	-	-	
URUGUAY	3	2	-	1	-	-	-	-	-	-	-	-	-	-	
ASIEN	306	296	1	9	-	18	1	-	-	6	-	-	-	3	
INDIEN	1	1	-	-	-	-	-	-	-	-	-	-	-	-	
IRAN	97	95	1	1	-	4	-	-	-	1	-	-	-	1	
TURKIET	91	87	-	4	-	1	-	-	-	-	-	-	-	-	
OCEANIEN	7	7	-	-	-	1	-	-	-	-	-	1	-	-	
FD SOVJETUNIONEN	1	1	-	-	-	2	-	-	-	-	-	-	-	-	
OKÄNT/STATSLÖSA	16	15	-	-	1	5	-	-	1	1	-	-	-	1	
SUMMA	18006	17521	55	318	102	796	7	5	111	194	5	36	31	276	
MANNEN EJ FOLKBOKFÖRD I SVERIGE	749	709	7	24	8	92	3	1	19	14	2	2	4	42	
SAMTLIGA	18755	18230	62	342	110	888	10	6	130	208	7	38	35	318	



NORD- AME- RIKA	D Ä R A V USA	SYD- AME- RIKA	D Ä R A V		URU- GUAY	ASIEN D Ä R A V			TUR- KIET	OCEA- NIEN	FD SOV- JET- UNI- ONEN	OKÄNT OCH STATS- LÖSA	SUMMA	KVINNAN EJ FOLK- BOKFÖRD I SVERIGE	SAMT- LIGA
			ARGEN- TINA	CHILE		IN- DIEN	IRAN								
51	32	72	1	29	-	337	9	83	43	5	2	12	17945	393	18338
49	30	71	1	28	-	331	9	83	42	5	2	12	17542	366	17908
-	-	-	-	-	-	2	-	-	-	-	-	-	86	10	96
-	-	1	-	1	-	3	-	-	-	-	-	-	224	13	237
2	2	-	-	-	-	1	-	-	1	-	-	-	81	3	84
1	-	3	-	2	-	1	-	-	-	-	-	2	743	61	804
-	-	-	-	-	-	-	-	-	-	-	-	-	16	2	18
-	-	-	-	-	-	1	-	-	-	-	-	-	27	-	27
-	-	1	-	1	-	-	-	-	-	-	-	-	179	14	193
-	-	1	-	-	-	-	-	-	-	-	-	-	63	4	67
-	-	-	-	-	-	-	-	-	-	-	-	-	22	4	26
1	-	-	-	-	-	-	-	-	-	-	-	-	81	6	87
-	-	-	-	-	-	-	-	-	-	-	-	-	44	5	49
1	-	1	-	1	-	1	-	-	-	-	-	1	328	32	360
10	1	1	-	-	-	-	-	-	-	-	-	-	126	10	136
-	-	-	-	-	-	-	-	-	-	-	-	-	82	2	84
1	-	75	-	54	-	2	-	1	-	-	2	-	157	14	171
-	-	-	-	-	-	-	-	-	-	-	-	-	3	-	3
1	-	56	-	52	-	-	-	-	-	-	1	-	96	9	105
-	-	-	-	-	-	-	-	-	-	-	-	-	3	1	4
1	1	3	-	1	-	318	2	132	60	-	2	2	653	51	684
-	-	-	-	-	-	2	2	-	-	-	-	-	3	-	3
-	-	-	-	-	-	133	-	130	-	-	1	-	236	8	244
-	-	1	-	-	-	56	-	-	56	-	-	-	149	2	151
-	-	-	-	-	-	-	-	-	-	2	-	-	10	1	11
-	-	-	-	-	-	-	-	-	-	-	-	1	4	-	4
-	-	-	-	-	-	9	-	-	1	-	-	8	39	3	42
65	34	155	1	87	-	668	11	216	104	7	6	26	20005	545	20550
12	7	30	1	19	-	67	2	17	10	2	1	9	1004	-	1004
77	41	185	2	106	-	735	13	233	114	9	7	35	21009	545	21554

Tabell 5.16

## Nyblivna fränskilda efter kön och födelseland 1997

Newly divorced by sex and country of birth 1997

FÖDELSE- LAND	KVINNAN FOLKBOKFÖRD I SVERIGE, EFTER FÖDELSELAND													
	NORDEN	D Ä R A V				ÖVRIGA EUROPA	D Ä R A V			POLEN	SPA- NIEN	STOR- BRI- TAN- NIEN	TYSK- LAND	AFRIKA
	SVE- RIGE	DAN- MARK	FIN- LAND	NORGE		GREK- LAND	ITA- LIEN	FD JUGO- SLA- VIEN						
MANNEN FOLK- BOKFÖRD I SVERIGE														
NORDEN	15123	14223	87	692	111	525	11	6	54	188	5	27	68	65
SVERIGE	14392	13802	63	431	92	488	8	6	52	173	5	27	64	62
DANMARK	113	87	22	4	-	4	-	-	1	3	-	-	-	2
FINLAND	525	267	2	254	2	23	2	-	-	8	-	-	3	1
NORGE	78	59	-	3	16	10	1	-	1	4	-	-	1	-
ÖVR. EUROPA	518	476	6	29	5	718	17	2	228	152	-	5	11	6
GREKLAND	29	27	-	2	-	21	16	-	1	2	-	-	-	-
ITALIEN	25	20	1	3	1	10	-	2	2	1	-	-	1	-
FD JUGOSLAVIEN	126	117	3	6	-	248	-	-	204	9	-	-	1	1
POLEN	19	19	-	-	-	130	1	-	1	123	-	1	-	-
SPANIEN	30	27	-	3	-	1	-	-	-	-	-	-	-	-
STORBRITANNIEN	70	67	-	2	1	6	-	-	-	2	-	4	-	1
TYSKLAND	84	76	1	5	1	14	-	-	-	5	-	-	6	3
AFRIKA	252	211	1	35	5	16	-	-	1	4	-	-	3	358
NORDAMERIKA	104	96	2	5	1	7	-	-	-	1	-	1	1	-
USA	76	69	2	4	1	4	-	-	-	1	-	1	1	-
SYDAMERIKA	63	57	2	3	1	17	-	1	-	5	-	-	2	2
ARGENTINA	5	5	-	-	-	-	-	-	-	-	-	-	-	1
CHILE	24	23	1	-	-	11	-	-	-	3	-	-	1	-
URUGUAY	4	3	-	1	-	-	-	-	-	-	-	-	-	-
ASIEN	270	236	2	31	1	81	1	-	6	36	-	2	2	16
INDIEN	6	4	-	2	-	2	-	-	-	-	-	-	-	1
IRAN	45	42	1	2	-	13	-	-	1	4	-	-	-	2
TURKIET	78	69	-	9	-	5	-	-	1	2	-	-	1	-
OCEANIEN	7	7	-	-	-	-	-	-	-	-	-	-	-	-
FD SOVJETUNIONEN	4	4	-	-	-	6	-	-	-	-	-	-	-	-
OKÄNT/STATSLÖSA	-	-	-	-	-	1	-	-	1	-	-	-	-	-
SUMMA	16341	15310	100	795	124	1371	29	9	290	386	5	35	87	447
MANNEN EJ FOLKBOKFÖRD I SVERIGE	573	513	7	41	9	130	5	1	25	21	1	4	8	83
SAMTLIGA	16914	15823	107	836	133	1501	34	10	315	407	6	39	95	530

NORD- AME- RIKA	D Ä R A V USA	SYD- AME- RIKA	D Ä R A V		URU- GUAY	ASIEN D Ä R A V				OCEA- NIEN	FD SOV- JET- UNI- ONEN	OKÄNT OCH STATS- LÖSA	SUMMA	KVINNAN EJ FOLK- BOKFÖRD I SVERIGE	SAMT- LIGA
			ARGEN- TINA	CHILE		IN- DIEN	IRAN	TUR- KIET							
50	30	88	7	22	2	246	12	19	12	8	36	-	16141	251	16392
48	28	77	6	20	2	225	11	18	12	8	34	-	15334	205	15539
-	-	1	1	-	-	5	-	-	-	-	-	-	125	12	137
-	-	10	-	2	-	14	1	1	-	-	2	-	575	30	605
2	2	-	-	-	-	1	-	-	-	-	-	-	91	3	94
4	-	19	2	9	1	20	-	-	1	-	12	-	1297	104	1401
-	-	-	-	-	-	1	-	-	-	-	-	-	51	5	56
-	-	-	-	-	-	1	-	-	-	-	-	-	36	-	36
-	-	4	1	2	1	3	-	-	-	-	-	-	382	27	409
-	-	4	-	3	-	-	-	-	-	-	2	-	155	11	166
2	-	2	-	2	-	-	-	-	-	-	1	-	36	4	40
1	-	1	-	-	-	9	-	-	-	-	-	-	88	9	97
-	-	-	-	-	-	2	-	-	-	-	1	-	104	7	111
3	-	4	-	2	1	16	2	-	2	-	1	-	650	71	721
19	2	6	-	2	-	1	-	-	-	-	-	-	137	10	147
-	-	1	-	-	-	1	-	-	-	-	-	-	82	2	84
5	-	186	4	124	4	3	-	1	-	-	4	-	280	29	309
-	-	6	4	2	-	-	-	-	-	-	-	-	12	-	12
2	-	123	-	115	-	1	-	-	-	-	2	-	163	19	182
-	-	5	-	1	2	-	-	-	-	-	-	-	9	3	12
4	3	13	1	4	1	1081	19	392	165	-	8	-	1473	78	1551
-	-	1	-	1	-	16	16	-	-	-	-	-	26	1	27
-	-	4	-	1	1	391	1	381	1	-	3	-	458	26	484
1	1	1	-	-	-	167	-	1	152	-	-	-	252	4	256
-	-	-	-	-	-	-	-	-	-	1	-	-	8	-	8
-	-	-	-	-	-	-	-	-	-	-	8	-	18	2	20
-	-	-	-	-	-	-	-	-	-	-	-	-	1	-	1
85	35	316	14	163	9	1367	33	412	180	9	69	-	20005	545	20550
13	5	55	3	36	-	135	4	32	13	3	12	-	1004	-	1004
98	40	371	17	199	9	1502	37	444	193	12	81	-	21009	545	21554

Tabell 5.17

## Äktenskapsskillnader efter äktenskapets varaktighet på 1 000 äktenskap 1962-1997

Divorce rate by duration of marriage per 1 000 marriages 1962-1997

Skils- mässoår	Äktenskapets varaktighet												
	0	1	2	3	4	5	6	7	8	9	10	15	20
1962	0,3	3	9	14	18	17	15	13	13	12	10	8	6
1963	0,3	2	9	16	18	16	13	12	11	11	10	7	6
1964	0,2	2	10	17	17	16	15	15	12	11	11	8	7
1965	0,1	3	10	18	19	17	16	13	13	13	11	8	7
1966	0,4	2	11	19	20	19	17	15	13	12	1	7	6
1967	0,4	2	10	17	20	19	17	16	15	13	11	9	7
1968	0,3	2	11	18	20	20	18	16	14	13	12	9	7
1969	0,2	3	9	18	21	19	19	18	16	15	13	10	8
1970	0,4	2	11	19	22	22	20	19	18	16	14	10	7
1971	0,5	3	10	20	21	23	22	21	18	17	15	11	8
1972	0,5	4	14	21	25	23	23	22	21	20	18	12	9
1973	0,3	4	14	22	24	25	23	25	21	20	20	13	10
1974	2,8	18	34	41	40	38	36	35	32	30	28	20	16
1975	2,9	21	30	34	34	34	32	30	29	30	28	21	17
1976	3,1	20	32	31	28	29	26	26	25	24	23	20	15
1977	3,9	20	32	31	28	28	23	23	20	22	20	17	13
1978	3,0	21	31	33	30	26	24	22	22	20	19	17	15
1979	3,6	20	32	33	32	27	23	22	20	19	18	17	13
1980	3,1	17	31	37	32	27	24	21	19	18	18	17	14
1981	2,7	18	29	34	34	29	26	23	20	18	17	15	15
1982	2,8	18	29	35	36	31	25	22	22	17	18	16	14
1983	3,5	17	30	34	31	27	25	23	21	20	18	15	16
1984	2,8	19	27	33	31	28	24	23	22	20	17	14	15
1985	3,1	17	30	32	31	27	24	23	21	19	20	14	16
1986	3,1	20	29	31	29	27	24	22	19	17	17	14	14
1987	3,1	18	27	31	28	27	23	19	18	17	16	14	13
1988	2,6	17	26	31	28	25	22	20	18	16	15	12	12
1989	0,9	17	29	33	32	26	24	22	19	17	16	13	13
1990	2,4	8	29	34	32	28	25	21	20	20	17	13	13
1991	2,5	18	18	34	33	27	26	23	21	20	18	14	13
1992	2,3	21	33	27	36	32	26	24	21	21	18	13	12
1993	2,8	18	34	37	28	31	30	26	21	20	20	13	12
1994	2,5	19	30	40	39	27	29	27	23	22	20	18	17
1995	2,5	17	30	36	38	36	25	27	24	22	21	15	11
1996	2,2	17	29	37	37	35	30	23	24	22	19	14	11
1997	2,6	19	30	34	39	34	32	27	20	22	19	14	11

Tabell 5.18

## Relativa antalet äktenskapsskillnader i varje vigselkohort efter antalet år sedan vigselåret 1955 - 1997

Relative number of divorces in each marriage cohort by number of years since marriage 1955 - 1997

Vigselår	Antalet genom äktenskapsskillnad upplösta äktenskap per 1 000 ingångna efter antal år sedan vigselåret																						
	0	1	2	3	4	5	6	7	8	9	10	11	12	13	14	15	16	20	25	30	35	39	40
1955	0,2	1	8	18	29	40	50	60	67	75	82	90	97	103	110	117	124	164	199	220	230	234	234
1956	0,2	2	9	20	33	44	55	63	72	80	88	95	102	109	117	124	132	177	214	236	246	250	251
1957	0,1	2	8	19	32	44	54	64	73	82	90	98	106	113	121	129	138	183	218	240	249	253	254
1958	0,1	1	9	20	33	45	55	65	74	83	92	100	108	117	126	135	149	194	232	254	264	268	.
1959	0,3	2	9	19	32	43	55	65	76	85	94	103	112	121	131	145	159	202	242	264	274	.	.
1960	0,2	2	8	20	32	44	56	67	77	87	97	106	117	129	144	159	172	213	255	277	287	.	.
1961	0,2	2	9	21	35	48	60	72	83	94	104	116	128	144	161	176	188	231	274	295	305	.	.
1962	0,2	2	9	22	37	50	63	76	89	101	114	127	145	161	176	188	201	245	286	307	318	.	.
1963	0,2	2	9	23	38	52	66	79	92	106	121	140	159	174	188	200	213	258	300	322	.	.	.
1964	0,2	2	11	23	38	52	66	82	98	112	133	154	168	182	195	208	219	267	309	330	.	.	.
1965	0,1	2	9	22	38	53	69	86	102	124	144	161	175	189	203	216	228	275	317	340	.	.	.
1966	0,3	2	10	24	40	57	74	93	117	140	157	172	186	198	211	222	234	280	319	342	.	.	.
1967	0,3	2	9	23	39	56	74	101	124	142	158	172	186	198	210	223	235	277	318	341	.	.	.
1968	0,3	2	10	26	45	64	91	115	134	151	166	181	194	206	219	230	242	283	322	.	.	.	.
1969	0,2	2	10	27	46	76	101	122	138	154	169	183	196	210	222	233	244	285	325	.	.	.	.
1970	0,4	3	14	32	65	92	113	132	149	164	176	188	201	214	225	237	248	288	327	.	.	.	.
1971	0,5	4	15	49	77	101	120	137	153	166	180	194	207	220	231	242	252	292	331	.	.	.	.
1972	0,4	4	32	61	85	108	127	145	158	172	187	201	215	227	238	249	259	300	337	.	.	.	.
1973	0,3	16	42	68	92	113	132	146	163	177	192	207	221	233	245	254	265	308	.	.	.	.	.
1974	2,5	21	48	75	100	122	140	158	176	193	208	223	236	248	258	269	281	323	.	.	.	.	.
1975	2,6	20	49	77	104	124	146	165	182	199	214	228	240	252	264	275	286	329	.	.	.	.	.
1976	2,9	21	49	78	104	129	151	171	190	207	221	235	247	260	272	284	296	338	.	.	.	.	.
1977	3,7	23	53	83	113	140	163	183	201	217	231	244	256	269	281	293	304	348	.	.	.	.	.
1978	3,0	22	50	80	113	138	160	181	198	214	228	242	256	269	282	294	307	.	.	.	.	.	.
1979	3,7	19	46	79	108	134	156	177	194	209	223	239	252	266	279	292	305	.	.	.	.	.	.
1980	2,9	19	46	77	105	130	151	168	185	201	216	231	246	260	273	286	298	.	.	.	.	.	.
1981	2,4	19	46	77	106	130	150	169	186	204	221	237	251	266	281	293	304	.	.	.	.	.	.
1982	2,6	18	43	72	98	123	143	164	182	200	217	232	248	263	277	290	.	.	.	.	.	.	.
1983	3,2	20	48	76	101	124	146	165	183	202	220	236	252	265	278	.	.	.	.	.	.	.	.
1984	2,5	18	45	73	98	121	144	164	184	202	220	238	254	269	.	.	.	.	.	.	.	.	.
1985	2,8	21	45	74	103	128	151	173	193	213	232	249	264	.	.	.	.	.	.	.	.	.	.
1986	2,8	19	43	72	101	125	149	172	193	213	231	248	.	.	.	.	.	.	.	.	.	.	.
1987	2,8	18	44	75	105	134	161	185	207	227	245	.	.	.	.	.	.	.	.	.	.	.	.
1988	2,4	18	44	75	108	137	163	187	209	230	.	.	.	.	.	.	.	.	.	.	.	.	.
1989	0,9	8	26	52	78	104	128	150	169	.	.	.	.	.	.	.	.	.	.	.	.	.	.
1990	2,2	19	48	82	117	150	177	201	.	.	.	.	.	.	.	.	.	.	.	.	.	.	.
1991	2,2	21	51	87	121	152	180	.	.	.	.	.	.	.	.	.	.	.	.	.	.	.	.
1992	2,1	18	45	77	110	141	.	.	.	.	.	.	.	.	.	.	.	.	.	.	.	.	.
1993	2,5	20	48	81	117	.	.	.	.	.	.	.	.	.	.	.	.	.	.	.	.	.	.
1994	2,4	20	48	82	.	.	.	.	.	.	.	.	.	.	.	.	.	.	.	.	.	.	.
1995	2,5	19	49	.	.	.	.	.	.	.	.	.	.	.	.	.	.	.	.	.	.	.	.
1996	2,4	21	.	.	.	.	.	.	.	.	.	.	.	.	.	.	.	.	.	.	.	.	.
1997	2,6	.	.	.	.	.	.	.	.	.	.	.	.	.	.	.	.	.	.	.	.	.	.

Anmärkning: Antalet äktenskap fördelat efter vigselår har korrigerats med hänsyn till antalet bestående äktenskap 31 december 1994. Samtliga tal i denna tabell har därför varit föremål för revidering.

Tabell 5.19

## Nyblivna fränskilda kvinnor efter ålder på 1 000 gifta kvinnor 1968 - 1997

Age-specific divorced rates of women 1968 - 1997

År	Ålder								
	15-19	20-24	25-29	30-34	35-39	40-44	45-49	50-54	55-59
1968	4,1	11,5	11,8	9,7	8,2	6,7	5,2	3,1	2,0
1969	4,9	12,1	12,9	10,2	8,8	7,2	5,5	3,8	2,3
1970	4,5	13,7	14,1	10,9	9,6	7,2	5,7	3,6	2,4
1971	7,0	14,6	15,1	11,7	9,9	7,7	5,5	3,8	2,3
1972	7,4	16,1	17,0	13,9	11,6	8,9	6,8	3,8	2,5
1973	4,2	16,9	18,4	15,6	12,7	9,7	6,6	4,2	2,5
1974	21,2	30,9	29,4	24,3	20,2	16,3	12,9	8,7	5,3
1975	30,6	28,7	27,4	24,5	21,3	17,2	12,0	7,6	4,3
1976	31,2	27,7	23,3	20,9	18,9	15,0	10,6	6,3	3,5
1977	34,4	28,5	22,5	19,9	17,8	14,2	10,0	6,0	3,2
1978	29,4	32,0	22,5	19,6	18,2	15,1	10,1	5,8	3,2
1979	33,1	32,2	23,1	20,1	18,3	15,4	10,5	5,8	3,4
1980	30,3	33,0	24,0	19,6	18,6	15,4	10,2	5,9	3,4
1981	27,1	34,1	24,1	20,4	19,3	16,1	11,0	6,5	3,5
1982	29,8	35,8	26,7	21,5	19,8	17,4	11,4	6,4	3,9
1983	29,9	33,7	25,8	21,0	20,2	18,2	12,3	7,6	3,6
1984	30,3	35,6	26,3	21,5	19,7	18,5	12,9	7,4	3,7
1985	34,6	36,1	26,6	21,3	19,8	17,9	12,7	7,0	3,8
1986	34,6	36,7	24,9	21,0	19,7	17,2	12,9	7,2	3,7
1987	34,9	32,2	24,6	20,3	18,9	17,2	12,4	7,3	3,8
1988	28,4	31,9	24,2	19,2	17,8	16,5	12,7	7,3	3,9
1989	26,3	31,6	23,9	20,5	18,6	17,2	13,6	7,8	4,0
1990	25,5	31,0	24,5	20,2	19,4	17,5	13,0	7,3	3,7
1991	23,7	35,6	27,6	21,5	20,1	17,7	13,3	7,6	3,8
1992	40,6	41,4	31,1	24,8	22,3	18,8	14,1	8,5	4,2
1993	31,8	43,6	32,2	25,3	22,5	19,5	13,6	8,6	3,8
1994	35,3	40,8	32,7	27,7	23,2	19,4	14,8	9,3	4,5
1995	36,8	39,8	31,9	27,8	24,7	21,4	15,3	9,9	4,6
1996	36,4	39,6	32,5	27,5	24,1	20,4	14,8	9,0	4,8
1997	34,7	42,6	33,2	27,7	24,3	20,2	15,0	9,3	5,0

Tabell 5.20

## Äktenskapsskillnader efter barnantal och äktenskapets varaktighet 1997

Divorces by number of children and by duration of marriage 1997

Barnantal m m	Äktenskapets varaktighet <sup>1)</sup>									Summa
	-4	5-9	10-14	15-19	20-24	25-29	30-34	35-	Övriga <sup>2)</sup>	
Antal äktenskap med nedanstående antal barn under 18 år										
0 barn	2 309	1 667	570	368	698	841	650	519	13	7 635
1 "	1 106	1 519	620	653	753	286	80	13	5	5 035
2 "	809	2 637	1 309	819	309	76	18	4	4	5 985
3 "	195	764	616	386	97	15	2	-	6	2 081
4 "	62	185	175	112	34	-	2	-	2	572
5 "	13	28	43	36	8	3	2	-	1	134
6 "	6	5	9	15	8	1	-	-	1	45
7 "	3	3	1	6	-	1	-	-	-	14
8 "	1	2	-	-	2	-	-	-	-	5
Över 8 "	-	1	-	-	1	-	-	-	-	2
Summa äktenskap	4 504	6 811	3 343	2 395	1 910	1 223	754	536	32	21 508
Summa barn	3 687	10 041	6 062	4 209	1 911	511	140	21	50	26 632
Antal barn per äktenskap	0,82	1,47	1,81	1,76	1,00	0,42	0,19	0,04	1,56	1,24

1) Antal år mellan vigselåret och året för dom. 2) Vigseldatum saknas.

Tabell 5.21

## Äktenskapsskillnader efter barnantal 1973-1997

Divorces by number of children 1973-1997

År	Antal	På 1 000 av medelfolk- mängden gifta kvinnor	Antal barn under 18 år. Procentuell fördelning				
			0	1	2	3	4-
			1973	16 021	8,6	31,4	31,8
1974	26 802	14,5	41,9	27,0	23,4	7,0	2,2
1975	25 383	13,8	32,5	30,0	27,4	8,9	2,7
1976	21 702	12,1	33,9	30,2	28,4	8,4	2,4
1977	20 391	11,4	34,2	29,8	28,3	8,5	2,2
1978	20 317	11,3	33,5	30,2	27,7	8,0	1,9
1979	20 322	11,5	33,7	29,5	27,6	7,3	1,9
1980	19 887	11,4	34,1	29,3	27,7	7,3	1,5
1981	20 198	11,4	33,8	29,3	28,7	6,7	1,5
1982	20 766	11,9	34,8	28,7	28,5	6,6	1,4
1983	20 618	12,0	35,6	29,2	27,4	6,5	1,2
1984	20 377	11,9	35,7	28,7	27,8	6,5	1,3
1985	19 763	11,7	35,1	29,7	27,4	6,5	1,3
1986	19 107	11,4	36,7	28,0	27,2	6,8	1,3
1987	18 426	11,1	37,6	28,1	26,1	6,6	1,6
1988	17 746	10,7	38,8	27,3	25,6	6,8	1,6
1989	18 862	11,2	39,2	26,4	25,6	7,1	1,6
1990	19 357	11,3	37,8	26,3	26,4	7,5	2,0
1991	20 149	11,8	37,5	27,0	25,9	7,5	2,0
1992	21 907	12,9	36,2	26,3	27,0	8,0	2,6
1993	21 673	12,9	36,7	25,8	27,8	9,2	3,3
1994	22 237	13,3	36,8	24,8	27,6	9,7	3,5
1995	22 528	13,6	34,9	24,1	27,5	10,1	3,3
1996	21 377	13,2	35,3	23,6	27,7	10,0	3,4
1997	21 009	13,0	35,5	23,4	27,8	9,7	3,6

Tabell 5.22

## Nyblivna änklingar och änkor efter ålder och äktenskapets varaktighet 1997

Newly widowed by age and duration of marriage 1997

KÖN	ÄKTESKAPETS VARAKTIGHET																SAMTLIGA	
	ÅLDER	-4	5-9	10-14	15-19	20-24	25-29	30-34	35-39	40-44	45-49	50-54	55-59	60-64	65-69	70-74		75-79
<b>ÄNKLINGAR</b>																		
-19	1																	1
20-24	2																	2
25-29	8	5	1															15
30-34	11	13	4															29
35-39	15	27	13	3														58
40-44	15	22	23	15	10													85
45-49	22	27	22	40	71	21												203
50-54	16	27	30	34	77	127	86	1										399
55-59	14	25	20	21	27	62	190	79	1									439
60-64	9	21	29	21	22	35	122	247	120	5								632
65-69	11	15	18	13	28	25	62	198	418	169	5							962
70-74	2	16	10	13	20	28	63	130	308	627	220	3	1					1441
75-79	3	8	10	8	23	18	53	79	177	530	950	213						2072
80-84	5	4	7	9	12	16	35	48	92	206	576	755	132	1				1898
85-89	1	5	4	3	8	9	16	8	31	62	205	443	384	53				1232
90-	2		2	1	2	4	8	6	7	12	23	104	169	103	19	1		463
<b>SUMMA</b>	<b>137</b>	<b>215</b>	<b>193</b>	<b>181</b>	<b>300</b>	<b>345</b>	<b>635</b>	<b>796</b>	<b>1154</b>	<b>1611</b>	<b>1979</b>	<b>1518</b>	<b>686</b>	<b>157</b>	<b>19</b>	<b>1</b>	<b>4</b>	<b>9931</b>
<b>ÄNKOR</b>																		
-19	2																	2
20-24	6																	6
25-29	22	13	3	1														39
30-34	30	39	14	3														86
35-39	29	36	54	22	4													145
40-44	34	62	46	65	51	5												263
45-49	39	58	30	60	132	139	23											481
50-54	38	67	65	58	100	206	361	38										933
55-59	36	51	46	44	47	106	379	512	56	1	1							1281
60-64	22	44	40	46	53	84	216	631	747	82	2							1968
65-69	10	29	26	49	71	62	124	381	1131	1152	125	1						3163
70-74	14	21	25	26	51	74	116	206	577	1621	1497	88	1					4318
75-79	13	8	15	25	32	55	91	147	315	786	2076	1331	49					4944
80-84	5	5	12	13	20	26	48	69	118	242	752	1549	669	20				3548
85-89		2	1	5	4	8	20	28	36	88	174	509	581	182	2			1641
90-	1		1	3	3	5	13	5	13	9	19	71	110	99	22	2		358
<b>SUMMA</b>	<b>301</b>	<b>435</b>	<b>378</b>	<b>417</b>	<b>568</b>	<b>765</b>	<b>1381</b>	<b>2017</b>	<b>2993</b>	<b>3981</b>	<b>4646</b>	<b>3549</b>	<b>1410</b>	<b>301</b>	<b>24</b>	<b>2</b>	<b>8</b>	<b>23176</b>

Tabell 5.23

## Makarnas medianålder och äktenskapets medianvaraktighet vid upplösningen 1978 - 1997

Median age of spouses and median duration of marriage at dissolution of marriage 1978-1997

År	Upplösta äktenskap genom:								
	Mannens död			Hustruns död			Äktenskapsskillnad		
	Mannens ålder <sup>1)</sup>	Hustruns ålder <sup>1)</sup>	Äktenskapets varaktighet <sup>2)</sup>	Mannens ålder <sup>1)</sup>	Hustruns ålder <sup>1)</sup>	Äktenskapets varaktighet <sup>2)</sup>	Mannens ålder <sup>1)</sup>	Hustruns ålder <sup>1)</sup>	Äktenskapets varaktighet <sup>2)</sup>
1978	72,40	68,34	40,63	72,24	70,70	41,53	38,09	35,15	11,21
1979	72,65	68,60	40,94	72,30	70,56	41,66	38,27	35,55	11,42
1980	72,90	68,82	41,34	72,51	70,88	42,00	38,50	35,87	11,39
1981	73,11	69,14	41,69	72,95	71,33	42,72	38,85	36,37	11,57
1982	73,49	69,41	42,15	73,10	71,37	42,82	39,20	36,62	11,51
1983	73,94	69,73	42,67	73,32	71,71	42,98	40,13	37,59	11,86
1984	74,12	70,07	42,95	73,66	72,00	43,57	40,35	37,91	11,70
1985	74,39	70,31	43,39	74,09	72,53	44,20	40,65	38,06	11,29
1986	74,79	70,92	44,05	74,12	72,46	44,31	40,99	38,45	11,39
1987	74,97	71,01	44,29	74,18	72,44	44,46	41,54	38,92	11,51
1988	75,31	71,25	44,84	74,62	72,88	44,96	41,81	39,24	11,30
1989	75,52	71,40	45,19	74,87	73,17	45,29	41,99	39,19	10,94
1990	75,95	71,83	45,70	75,35	73,53	45,77	41,77	38,88	10,36
1991	76,18	72,03	46,07	75,35	73,59	46,19	41,68	38,51	9,49
1992	76,33	72,22	46,19	75,50	74,37	46,55	41,58	38,34	8,78
1993	76,85	72,85	47,03	75,93	74,03	47,02	41,28	38,26	8,36
1994	76,88	73,03	47,32	75,98	74,08	47,15	41,77	38,50	8,51
1995	77,06	73,42	47,67	76,26	74,56	47,67	42,20	39,01	9,04
1996	77,46	73,81	48,12	76,23	74,63	47,69	42,18	39,01	8,90
1997	77,52	73,90	48,18	76,72	75,15	48,24	42,31	39,13	9,08

1) Medianerna är beräknade på makarnas ålder vid äktenskapets upplösning.

2) Medianerna är beräknade på antal år mellan vigselåret och upplösningsåret.

Anmärkning: För åren 1991-1995 har felaktiga siffror för äktenskapets varaktighet tidigare publicerats

Tabell 5.24

## Ingångna äktenskap efter vigselår samt upplösta äktenskap efter upplösningsår 1931-1997

Marriages by year of contractions and dissolution of marriages, by year of dissolution 1931-1997

År	Ingångna äktenskap		Upplösta äktenskap										Överskott av ingångna äktenskap	
	Antal <sup>1)</sup>	0/00 <sup>2)</sup>	Nyblivna änkor		Änklingar		Frånskilda		Samtliga		0/00 <sup>2)</sup>			
			Antal <sup>1)</sup>	Relativ fördelning	Antal <sup>1)</sup>	Relativ fördelning	Antal <sup>1)</sup>	Relativ fördelning	Antal <sup>1)</sup>	0/00 <sup>2)</sup>				
1931-1935	45 484	7,3	15 007	51,8	2,4	11 396	39,4	1,8	2 548	8,8	0,4	28 951	4,6	16 533
1936-1940	57 510	9,1	16 089	51,8	2,6	11 648	37,5	1,8	3 303	10,6	0,5	31 040	4,9	26 470
1941-1945	62 694	9,6	15 419	49,7	2,4	10 745	34,6	1,7	4 876	15,7	0,7	31 040	4,8	31 654
1946-1950	58 198	8,5	16 721	47,8	2,4	10 986	31,4	1,6	7 289	20,8	1,1	34 996	5,1	23 202
1951-1955	53 194	7,4	17 528	47,7	2,4	10 771	29,3	1,5	8 476	23,0	1,2	36 775	5,1	16 419
1956-1960	51 070	6,9	19 118	49,5	2,6	10 736	27,8	1,5	8 768	22,7	1,2	38 622	5,3	12 448
1961-1965	55 649	7,3	21 359	51,9	2,8	10 829	26,3	1,4	8 955	21,8	1,2	41 143	5,4	14 506
1966-1970	52 318	6,6	23 201	50,9	2,9	10 884	23,9	1,4	11 464	25,2	1,4	45 549	5,7	6 769
1971-1975	41 154	5,1	25 217	45,4	3,1	10 942	19,7	1,3	19 385	34,9	2,4	55 544	6,8	-14 390
1976-1980	39 575	4,8	26 308	45,6	3,2	10 831	18,8	1,3	20 524	35,6	2,5	57 663	7,0	-18 088
1981-1985	37 240	4,5	26 013	45,6	3,1	10 696	18,7	1,3	20 344	35,7	2,4	57 054	6,8	-19 814
1986-1990	54 751	6,5	25 196	46,3	3,0	10 480	19,3	1,2	18 700	34,4	2,2	54 376	6,4	375
1988	44 229	5,2	25 857	47,6	3,1	10 741	19,8	1,3	17 746	32,7	2,1	54 344	6,4	-10 115
1989	108 919	12,8	24 278	45,5	2,9	10 266	19,2	1,2	18 862	35,3	2,2	53 406	6,3	55 513
1990	40 477	4,7	25 023	45,5	2,9	10 580	19,3	1,2	19 357	35,2	2,3	54 960	6,4	-14 483
1991	36 836	4,3	24 058	44,2	2,8	10 203	18,8	1,2	20 149	37,0	2,3	54 410	6,3	-17 574
1992	37 173	4,3	24 115	42,7	2,8	10 451	18,5	1,2	21 907	38,8	2,5	56 473	6,5	-19 300
1993	34 005	3,9	24 728	43,4	2,8	10 602	18,6	1,2	21 673	38,0	2,5	57 003	6,5	-22 998
1994	34 203	3,9	23 370	42,0	2,7	10 044	18,0	1,1	22 237	40,0	2,5	55 651	6,3	-21 448
1995	33 642	3,8	23 734	42,0	2,7	10 190	18,1	1,2	22 528	39,9	2,6	56 452	6,4	-22 810
1996	33 484	3,8	23 338	43,1	2,6	10 189	18,8	1,2	21 377	39,5	2,4	54 904	6,2	-21 420
1997	32 313	3,7	23 176	42,8	2,6	9 931	18,4	1,1	21 009	38,8	2,4	54 116	6,1	-21 803

1) Årligen. 2) Räknet på medelfolkmängden.



Tabell 5.25

**Relativa antalet genom ena makens död eller äktenskapsskillnad upplösta äktenskap i varje vigselkohort efter antal år sedan vigselåret 1955-1997**

Relative number of dissolutions of marriages through divorce or death of one spouse in each marriage cohort by number of years since marriage 1955-1997

Vigselår	Antalet genom ena makens död eller äktenskapsskillnad upplösta äktenskap per 1 000 ingångna efter antal år sedan vigselåret																						
	0	1	2	3	4	5	6	7	8	9	10	11	12	13	14	15	16	20	25	30	35	39	40
1955	1	5	14	26	40	54	67	79	90	100	111	123	134	145	157	167	179	242	311	377	441	495	510
1956	1	5	14	28	43	57	70	82	93	105	116	127	138	149	161	173	186	254	325	389	448	499	514
1957	1	5	13	27	43	58	70	84	96	108	120	132	143	154	166	179	192	258	324	385	444	496	510
1958	1	4	14	28	43	57	71	83	95	108	120	132	144	156	170	183	201	267	335	396	453	502	.
1959	1	5	14	27	42	57	71	84	98	110	123	135	148	162	176	195	213	275	345	403	457	.	.
1960	1	5	13	27	43	57	72	86	99	112	125	138	152	168	187	206	224	284	354	410	464	.	.
1961	1	5	14	29	45	61	76	90	104	118	132	148	163	184	204	223	239	301	370	426	476	.	.
1962	1	5	15	30	47	63	78	94	109	125	141	157	178	198	216	233	248	309	377	429	478	.	.
1963	2	5	15	32	48	66	82	98	113	130	147	169	192	210	228	244	260	322	387	438	.	.	.
1964	1	5	15	30	47	63	80	98	116	134	158	181	199	216	232	248	262	325	390	438	.	.	.
1965	1	4	14	29	47	65	83	102	121	145	169	188	205	222	238	255	270	331	392	441	.	.	.
1966	1	5	16	31	50	69	88	109	136	161	181	198	214	230	244	259	274	332	391	439	.	.	.
1967	1	5	13	30	48	68	88	117	142	162	180	197	214	229	243	259	273	329	389	436	.	.	.
1968	1	5	15	30	50	70	98	122	142	160	177	193	222	237	252	267	282	335	392	.	.	.	.
1969	1	5	15	34	55	87	115	137	156	175	192	209	225	241	255	269	283	336	395	.	.	.	.
1970	2	7	20	40	75	104	128	148	168	185	199	214	229	245	258	272	286	338	395	.	.	.	.
1971	2	8	21	57	87	113	134	154	172	186	202	218	233	248	262	276	288	340	397	.	.	.	.
1972	2	7	38	69	94	119	141	162	176	193	210	226	243	257	270	284	297	349	407	.	.	.	.
1973	2	20	48	76	102	125	146	162	181	197	214	231	247	262	276	289	302	357	.	.	.	.	.
1974	4	24	53	82	109	134	153	174	193	212	229	246	261	275	288	301	316	371	.	.	.	.	.
1975	4	24	55	85	114	136	160	181	201	220	237	253	268	282	297	311	325	380	.	.	.	.	.
1976	4	25	55	87	114	141	165	187	208	227	243	260	274	289	304	318	333	389	.	.	.	.	.
1977	6	28	59	90	123	152	177	200	221	238	255	270	285	300	316	329	343	398	.	.	.	.	.
1978	5	27	56	89	124	151	175	198	218	236	253	269	286	301	316	331	347	.	.	.	.	.	.
1979	6	24	53	89	119	147	171	194	213	231	231	266	281	298	314	330	345	.	.	.	.	.	.
1980	4	23	51	84	114	141	165	184	203	220	238	255	273	291	306	322	337	.	.	.	.	.	.
1981	4	23	52	85	115	142	165	185	205	201	244	262	279	297	314	329	343	.	.	.	.	.	.
1982	4	23	49	80	109	136	158	181	202	222	241	259	277	294	311	327	.	.	.	.	.	.	.
1983	5	24	54	84	111	137	160	182	202	223	243	263	281	297	313	.	.	.	.	.	.	.	.
1984	4	23	52	81	109	135	160	182	204	224	246	266	285	302	.	.	.	.	.	.	.	.	.
1985	5	25	52	83	114	141	167	190	212	234	255	274	292	.	.	.	.	.	.	.	.	.	.
1986	4	23	49	81	111	137	164	190	213	236	256	276	.	.	.	.	.	.	.	.	.	.	.
1987	4	22	51	83	115	147	176	202	227	249	269	.	.	.	.	.	.	.	.	.	.	.	.
1988	4	22	51	84	119	149	178	205	229	251	.	.	.	.	.	.	.	.	.	.	.	.	.
1989	2	11	31	59	88	116	143	167	189	.	.	.	.	.	.	.	.	.	.	.	.	.	.
1990	4	23	55	91	128	162	191	217	.	.	.	.	.	.	.	.	.	.	.	.	.	.	.
1991	4	24	56	94	130	163	193	.	.	.	.	.	.	.	.	.	.	.	.	.	.	.	.
1992	4	22	51	86	121	153	.	.	.	.	.	.	.	.	.	.	.	.	.	.	.	.	.
1993	4	24	54	89	126	.	.	.	.	.	.	.	.	.	.	.	.	.	.	.	.	.	.
1994	5	24	55	91	.	.	.	.	.	.	.	.	.	.	.	.	.	.	.	.	.	.	.
1995	5	25	57	.	.	.	.	.	.	.	.	.	.	.	.	.	.	.	.	.	.	.	.
1996	4	26	.	.	.	.	.	.	.	.	.	.	.	.	.	.	.	.	.	.	.	.	.
1997	5	.	.	.	.	.	.	.	.	.	.	.	.	.	.	.	.	.	.	.	.	.	.

Anmärkning: Antalet äktenskap fördelat efter vigselår har korrigerats med hänsyn till antalet bestående äktenskap

31 december 1994. Samtliga tal i denna tabell har därför varit föremål för revidering.

Tabell 5.26

**Personer som nyregistrerat sitt partnerskap efter kön, länsvis 1997**

Persons who have newly registered their partnership by sex and county 1997

Län	Män	Kvinnor
Stockholms län	97	53
Uppsala län	1	2
Södermanlands län	2	2
Östergötlands län	-	2
Jönköpings län	-	-
Kronobergs län	1	3
Kalmar län	-	2
Gotlands län	-	-
Blekinge län	1	2
Skåne län	23	6
Hallands län	-	-
Göteborgs och Bohus län	13	10
Älvsborgs län	4	2
Skaraborgs län	2	2
Värmlands län	2	2
Örebro län	3	-
Västmanlands län	3	-
Dalarnas län	2	2
Gävleborgs län	2	-
Västernorrlands län	-	4
Jämtlands län	2	4
Västerbottens län	-	6
Norrbottens län	-	-
Hela riket	158	104

Tabell 5.27

**Personer som nyregistrerat sitt partnerskap efter kön och ålder 1997**

Persons who have newly registered their partnership by sex and age 1997

Ålder	Män	Kvinnor
-19	1	-
20-29	32	21
30-39	56	43
40-49	47	26
50-59	16	13
60-69	6	1
70-	-	-
Summa	158	104

## 6 Medborgarskapsbyten

### Fler nya svenskar

Antalet utlänningar som fick svenskt medborgarskap ökade igen under 1997. Under året blev 28 884 utlänningar svenska medborgare, vilket är 3 332 fler än 1996. Flest nya svenskar blev det under 1993 då nära 43 000 personer bytte till svenskt medborgarskap.

Under 1997 fick 6 052 jugoslaviska medborgare svenskt medborgarskap. Andra stora grupper som fått svenskt medborgarskap är 2 423 iranska medborgare, 2 328 irakiska och 1 882 finska medborgare.

För att bli svensk medborgare genom naturalisering (ansökan eller anmälan) krävs i princip att man har fyllt 18 år och bott i Sverige i fem år (flyktingar fyra år, nordiska medborgare två år). Barn under 18 år blir i regel svensk medborgare samtidigt som föräldrarna.

### Definitioner och begrepp

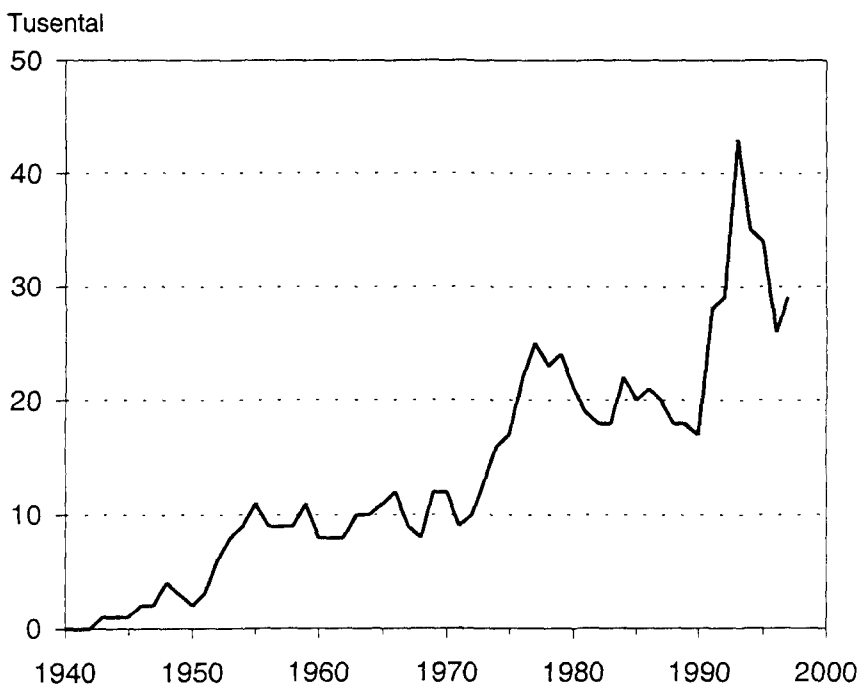
#### Medborgarskapsbyten

Från 1974 redovisas byten till svenskt medborgarskap efter det år beslutet fattats. Byte till utländskt medborgarskap eller byte mellan två utländska medborgarskap redovisas efter det år ändringen registrerats vid länskattemyndigheternas personregister.

### Diagram 10

#### Antal utlänningar som fått svenskt medborgarskap 1940-1997

Number of aliens naturalized 1940-1997



Tabell 6.1

## Utlänningar som erhållit svenskt medborgarskap efter kön, ålder och civilstånd 1997

Aliens naturalized by sex, age and marital status 1997

ÅLDER VID ÅRETS SLUT	OGIFTA		GIFTA		ÄNKL O ÄNK		FRÄNSKILDA		HELA ANTALET		SUMMA
	M	KV	M	KV	M	KV	M	KV	M	KV	
- 4	1979	1832	-	-	-	-	-	-	1979	1832	3811
5- 9	1667	1589	-	-	-	-	-	-	1667	1589	3256
10-14	1484	1372	-	-	-	-	-	-	1484	1372	2856
15-19	1395	1103	1	11	-	-	-	-	1396	1114	2510
20-24	875	874	100	323	-	-	6	28	981	1225	2206
25-29	569	341	433	975	1	4	76	162	1079	1482	2561
30-34	449	215	1005	1352	1	8	146	258	1601	1833	3434
35-39	248	138	994	1219	-	14	146	258	1388	1629	3017
40-44	94	90	854	856	1	6	97	226	1046	1178	2224
45-49	41	53	486	452	1	11	85	142	613	658	1271
50-54	15	25	236	223	4	22	48	77	303	347	650
55-59	13	9	150	144	-	17	31	51	194	221	415
60-64	5	8	89	107	3	15	12	29	109	159	268
65-69	2	3	62	72	4	27	8	9	76	111	187
70-74	1	2	26	40	1	28	1	3	29	73	102
75-79	1	3	14	22	2	20	7	6	24	51	75
80-84	1	-	9	7	2	5	-	1	12	13	25
85-89	-	-	5	2	-	5	-	-	5	7	12
90-94	-	-	1	2	-	1	-	-	1	3	4
95-	-	-	-	-	-	-	-	-	-	-	-
SUMMA	8839	7657	4465	5807	20	183	663	1250	13987	14897	28884

## DÄRAV FD FINLÄNDSKA MEDBORGARE SOM ERHÅLLIT SVENSKT MEDBORGARSKAP

ÅLDER VID ÅRETS SLUT	OGIFTA		GIFTA		ÄNKL O ÄNK		FRÄNSKILDA		HELA ANTALET		SUMMA
	M	KV	M	KV	M	KV	M	KV	M	KV	
- 4	121	89	-	-	-	-	-	-	121	89	210
5- 9	90	62	-	-	-	-	-	-	90	62	152
10-14	72	69	-	-	-	-	-	-	72	69	141
15-19	374	115	-	2	-	-	-	-	374	117	491
20-24	74	130	2	5	-	-	-	1	76	136	212
25-29	25	68	4	16	-	-	-	4	29	88	117
30-34	11	44	2	22	-	-	-	8	13	74	87
35-39	11	39	11	34	-	1	-	9	22	83	105
40-44	7	31	13	38	-	1	4	17	24	87	111
45-49	11	23	19	34	1	-	7	21	38	78	116
50-54	3	8	21	19	-	2	4	9	28	38	66
55-59	-	-	12	14	-	2	2	12	14	28	42
60-64	2	1	6	4	1	1	3	4	12	10	22
65-69	1	-	-	1	-	1	1	-	2	2	4
70-74	-	-	2	-	-	1	-	-	2	1	3
75-79	-	-	-	-	-	-	-	1	-	1	1
80-84	-	-	-	-	-	-	-	-	-	-	-
85-89	-	-	-	-	-	-	-	-	-	-	-
90-94	-	-	-	1	-	1	-	-	-	2	2
95-	-	-	-	-	-	-	-	-	-	-	-
SUMMA	802	679	92	190	2	10	21	86	917	965	1882

Tabell 6.2

## Personer som bytt medborgarskap efter tidigare och nuvarande medborgarskap samt kön 1997

Changes of citizenship by earlier and present citizenship and sex 1997

NUVARANDE RESP. TIDIGARE MED- BORGARSKAPSLAND	FRÅN UTLÄNDSKT TILL SVENSKT MEDBORGARSKAP EFTER DET TIDIGARE			FRÅN SVENSKT TILL UT- LÄNDSKT MEDBORGARSKAP EFTER DET FÖRVÄRVADE			FRÅN UTLÄNDSKT TILL ANNAT UTLÄNDSKT MEDBORGARSKAP EFTER DET TIDIGARE			ANNAT UTLÄNDSKT EFTER DET FÖRVÄRVADE		
	M	KV	SUMMA	M	KV	SUMMA	M	KV	SUMMA	M	KV	SUMMA
<b>NORDEN</b>												
DANMARK	122	174	296	1	3	4	1	1	2	4	4	8
FINLAND	917	965	1882	2	1	3	3	-	3	2	3	5
ISLAND	6	10	16	2	-	2	-	-	-	3	1	4
NORGE	79	107	186	-	1	1	2	2	4	3	1	4
<b>ÖVR. EUROPA</b>												
FRANKRIKE	11	13	24	-	-	-	-	1	1	1	3	4
GREKLAND	39	29	68	-	-	-	2	-	2	4	3	7
ITALIEN	23	18	41	1	-	1	-	-	-	3	4	7
F.D. JUGOSLAVIEN	3095	2957	6052	4	1	5	487	484	971	114	125	239
NEDERLÄNDERNA	10	4	14	-	-	-	-	-	-	1	1	2
POLEN	181	342	523	-	1	1	4	4	8	2	1	3
PORTUGAL	15	18	33	-	-	-	-	-	-	5	-	5
RUMÄNIEN	322	425	747	-	-	-	21	42	63	-	-	-
SCHWEIZ	7	6	13	-	-	-	-	-	-	1	-	1
SPANIEN	9	11	20	4	1	5	-	-	-	1	1	2
STORBRIANNIEN	31	30	61	1	-	1	2	6	8	7	3	10
F.D. TJECKOSLOVAK	13	26	39	-	-	-	9	17	26	-	-	-
TYSKLAND	53	65	118	-	-	-	-	2	2	2	6	8
UNGERN	55	84	139	-	-	-	1	-	1	-	-	-
ÖSTERRIKE	12	10	22	-	-	-	-	-	-	-	3	3
<b>AFRIKA</b>												
ETIOPIEN	473	522	995	-	-	-	116	119	235	5	7	12
GAMBIA	56	53	109	-	-	-	2	-	2	2	1	3
MAROCKO	108	89	197	-	-	-	1	1	2	2	-	2
TUNISIEN	65	44	109	-	-	-	-	1	1	2	-	2
<b>NORDAMERIKA</b>												
CANADA	4	3	7	1	-	1	2	-	2	1	2	3
EL SALVADOR	107	120	227	-	-	-	-	-	-	-	2	2
U S A	17	25	42	-	2	2	2	2	4	5	5	10
<b>SYDAMERIKA</b>												
BOLIVIA	34	37	71	-	-	-	-	1	1	2	3	5
BRASILIEN	27	43	70	-	-	-	-	-	-	-	3	3
CHILE	242	303	545	-	-	-	4	3	7	3	2	5
COLOMBIA	115	89	204	-	-	-	2	-	2	2	-	2
<b>ASIEN</b>												
FILIPPINERNA	46	187	233	-	-	-	2	1	3	-	-	-
INDIEN	78	129	207	-	-	-	2	-	2	2	-	2
IRAK	1298	1030	2328	2	-	2	66	65	131	13	14	27
IRAN	988	1435	2423	1	1	2	12	8	20	5	3	8
JAPAN	1	7	8	-	-	-	-	1	1	-	-	-
KINA, FOLKREP.	91	211	302	-	-	-	1	1	2	-	1	1
LIBANON	20	13	33	-	-	-	29	26	55	32	10	42
PAKISTAN	44	42	86	-	-	-	-	-	-	4	-	4
SYRIEN	256	311	567	-	-	-	10	4	14	347	311	658
THAILAND	132	211	343	1	-	1	2	1	3	-	1	1
TURKIET	680	722	1402	2	-	2	38	28	66	10	22	32
VIETNAM	320	281	601	-	-	-	1	-	1	3	-	3
<b>OCEANIEN</b>												
AUSTRALIEN	6	5	11	3	3	6	-	-	-	2	3	5
F.D. SOVJETUNIONEN	107	153	260	-	-	-	17	26	43	7	8	15
ÖVRIGA LÄNDER	3250	3130	6380	10	9	19	567	565	1132	866	848	1714
STATSLÖSA	422	408	830	-	4	4	121	99	220	61	106	167
<b>SUMMA</b>	<b>13987</b>	<b>14897</b>	<b>28884</b>	<b>35</b>	<b>27</b>	<b>62</b>	<b>1529</b>	<b>1511</b>	<b>3040</b>	<b>1529</b>	<b>1511</b>	<b>3040</b>

Tabell 6.3

Utlänningar som erhållit svenskt medborgarskap efter kön, civilstånd och förutvarande medborgarskap 1997  
 Aliens naturalized by sex, marital status and previous citizenship 1997

FÖRUTVARANDE MEDBORGAR- SKAPSLAND	OGIFTA				GIFTA		ÄNKLINGAR OCH ÄNKOR		FRÄNSKILDA		HELA ANTALET		
	UNDER 18 ÅR		ÖVRIGA		M	KV	M	KV	M	KV	M	KV	SUMMA
	M	KV	M	KV	M	KV	M	KV	M	KV	M	KV	SUMMA
<b>NORDEN</b>													
DANMARK	43	60	46	63	28	38	-	1	5	12	122	174	296
FINLAND	352	264	450	415	92	190	2	10	21	86	917	965	1882
ISLAND	1	3	4	4	1	3	-	-	-	-	6	10	16
NORGE	39	38	27	34	10	26	-	-	3	9	79	107	186
<b>ÖVRIGA EUROPA</b>													
ALBANIEN	1	2	-	-	2	7	-	-	1	-	4	9	13
BELGIEN	-	1	1	1	1	-	-	-	-	-	2	2	4
BOSNIEN-HERC.	458	465	258	140	563	590	-	6	34	36	1313	1237	2550
BULGARIEN	75	47	18	14	63	74	-	2	7	12	163	149	312
ESTLAND	17	14	3	2	7	16	-	-	4	8	31	40	71
FRANKRIKE	8	6	-	4	3	3	-	-	-	-	11	13	24
GREKLAND	8	7	16	8	13	11	-	1	2	2	39	29	68
IRLAND	1	-	1	-	-	-	-	-	-	-	2	-	2
ITALIEN	6	3	9	8	6	6	-	-	2	1	23	18	41
JUGOSLAVIEN	1390	1331	413	265	1171	1203	2	35	119	123	3095	2957	6052
LETTLAND	12	8	1	-	-	3	-	-	-	-	13	11	24
LIECHTENSTEIN	7	2	1	-	1	3	-	-	-	-	9	5	14
KROATIEN	30	33	48	39	41	29	-	1	3	9	122	111	233
MAKEDONIEN	7	4	13	2	19	15	-	1	2	1	41	23	64
MALTA	-	-	-	2	-	-	-	-	-	-	-	2	2
MOLDAVIEN	1	-	-	-	-	-	-	-	-	-	1	-	1
NEDERLÄNDERNA	4	-	3	2	3	-	-	1	-	1	10	4	14
POLEN	103	79	44	68	21	118	1	8	12	69	181	342	523
PORTUGAL	2	8	7	2	6	7	-	-	-	1	15	18	33
RUMÄNIEN	128	126	51	32	113	188	1	3	29	76	322	425	747
RYSSLAND	59	35	3	4	13	46	1	2	1	10	77	97	174
SCHWEIZ	4	2	1	4	2	-	-	-	-	-	7	6	13
SLOVAKIEN	3	3	-	1	1	1	-	-	-	-	4	5	9
SLOVENIEN	3	-	1	5	-	2	-	-	1	1	5	8	13
SOVJETUNIONEN	19	17	10	8	20	45	-	-	5	27	54	97	151
SPANIEN	4	4	1	3	2	3	-	-	2	1	9	11	20
STORBRIANNIEN	12	12	10	11	7	7	-	-	2	-	31	30	61
TJECKIEN	2	1	-	-	-	1	-	-	-	1	2	3	5
TJECKOSLOVAKIEN	5	6	2	3	5	10	-	1	1	6	13	26	39
TYSKLAND	24	20	10	21	16	16	1	2	2	6	53	65	118
UKRAINA	1	5	-	-	2	4	-	-	-	1	3	10	13
UNGERN	23	16	14	15	10	37	-	2	8	14	55	84	139
VITRYSSLAND	11	6	-	-	2	4	-	-	-	1	13	11	24
ÖSTERRIKE	1	2	7	5	3	2	-	1	1	-	12	10	22
<b>AFRIKA</b>													
ALGERIET	5	7	15	3	13	12	-	1	9	6	42	29	71
ANGOLA	1	3	-	3	2	3	-	-	-	1	3	10	13
BENIN	-	-	1	-	-	-	-	-	-	-	1	-	1
BURKINA FASO	-	-	1	-	-	-	-	-	-	-	1	-	1
DJIBOUTI	-	-	-	-	-	1	-	-	-	1	-	2	2
EGYPTEN	18	14	6	3	29	13	-	1	8	4	61	35	96
ELFENBENSKUSTEN	1	-	4	1	4	-	-	-	-	-	9	1	10
ETIOPIEN	187	197	143	94	120	155	2	1	21	75	473	522	995
GAMBIA	11	17	13	8	16	17	-	-	16	11	56	53	109
GHANA	11	5	6	3	4	18	-	-	3	3	24	29	53
GUINEA	-	-	-	1	-	1	-	-	2	-	2	2	4
GUINEA-BISSAU	-	2	-	-	1	2	-	-	-	-	1	4	5
KAHERRUN	3	3	-	-	1	-	-	-	-	1	4	4	8
KAP VERDE	1	1	3	3	-	1	-	-	-	2	4	7	11
KENYA	6	6	3	4	5	3	-	-	1	7	15	20	35
LESOTHO	-	-	-	-	-	1	-	-	-	-	-	1	1
LIBERIA	3	2	1	1	1	1	-	-	2	2	7	6	13
LIBYEN	2	-	-	-	2	1	-	-	-	-	4	1	5
MALAMI	-	-	-	-	1	1	-	-	-	-	1	1	2
MALI	-	-	2	-	-	-	-	-	-	-	2	-	2
MAROCKO	14	15	21	4	53	55	-	3	20	12	108	89	197
MAURETANIEN	-	-	1	-	1	-	-	-	-	-	2	-	2
MAURITIUS	-	1	-	1	4	1	-	-	-	-	4	3	7
MOCAMBIQUE	1	3	1	1	1	2	-	-	-	-	3	6	9
NIGERIA	5	5	8	-	10	2	-	-	5	2	28	9	37

Tabell 6.3 (forts)

Utlänningar som erhållit svenskt medborgarskap efter kön, civilstånd och förutvarande medborgarskap 1997

FÖRUTVARANDE MEDBORGAR- SKAPSLAND	OGIFTA				GIFTA		ÄNKLINGAR OCH ÄNKOR		FRÄNSKILDA		HELA ANTALET		SUMMA
	UNDER 18 ÅR		ÖVRIGA		M	KV	M	KV	M	KV	M	KV	
	M	KV	M	KV									
RHANDA	-	-	2	-	1	-	-	-	-	-	3	-	3
SÃO TOMÉ O PRÍNCIPE	-	-	-	-	1	-	-	-	-	-	1	-	1
SENEGAL	1	2	2	-	3	1	-	-	-	2	6	5	11
SEYCHELLERNA	1	-	-	-	-	-	-	-	-	-	1	-	1
SIERRA LEONE	-	-	2	3	-	3	-	-	-	-	2	6	8
SOMALIA	150	137	29	23	62	61	-	2	17	10	258	233	491
SUDAN	8	7	3	2	8	4	-	-	-	-	19	13	32
SWAZILAND	1	-	-	-	-	1	-	-	-	-	1	1	2
SYDAFRIKA	-	-	2	-	1	3	-	-	1	-	4	3	7
TANZANIA	4	1	2	3	2	3	-	1	-	2	8	10	18
TOGO	-	4	1	2	3	2	-	-	-	1	4	9	13
TUNISIEN	15	16	12	1	24	24	1	-	13	3	65	44	109
UGANDA	32	18	6	13	14	15	1	3	5	4	58	53	111
ZAIRE	6	2	2	2	2	4	-	1	-	1	10	10	20
ZAMBIA	-	1	1	-	-	2	-	-	1	-	2	3	5
ZIMBABWE	1	-	-	2	-	-	-	-	-	1	1	3	4
NORDAMERIKA													
ANTIGUA O BARUDA	-	-	-	1	-	-	-	-	-	-	-	1	1
BARBADOS	-	-	-	-	-	1	-	-	-	1	-	2	2
CANADA	2	1	2	-	-	2	-	-	-	-	4	3	7
COSTA RICA	-	-	-	-	1	1	-	-	-	2	1	3	4
CUBA	2	2	13	5	19	8	-	1	4	1	38	17	55
DOMINIKANSKA REP	1	4	-	2	-	3	-	-	-	1	1	10	11
EL SALVADOR	56	50	25	34	24	22	-	3	2	11	107	120	227
GUATEMALA	3	3	3	1	-	2	-	-	2	1	8	7	15
HAITI	2	-	-	-	2	-	-	-	-	-	4	-	4
HONDURAS	1	2	1	1	2	1	-	-	-	-	4	4	8
JAMAICA	3	-	-	-	-	1	-	-	-	-	3	1	4
MEXICO	3	-	2	3	1	7	-	-	-	-	6	10	16
NICARAGUA	-	1	2	1	1	3	-	-	1	-	4	5	9
PANAMA	1	-	-	1	2	4	-	-	-	-	3	5	8
S:T LUCIA	-	-	1	-	-	-	-	-	-	-	1	-	1
S:T VINCENT	1	1	-	-	-	-	-	-	-	-	1	1	2
TRINIDAD OCH TOBAGO	2	-	-	-	-	1	-	-	1	2	3	3	6
USA	7	11	5	7	2	6	-	1	3	-	17	25	42
SYDAMERIKA													
ARGENTINA	1	1	3	2	3	9	-	-	2	-	9	12	21
BOLIVIA	13	13	10	7	6	11	-	-	5	6	34	37	71
BRASILIEN	22	11	3	8	-	14	-	-	2	10	27	43	70
CHILE	56	66	67	81	87	87	-	4	32	65	242	303	545
COLOMBIA	79	45	23	16	8	21	-	-	5	7	115	89	204
ECUADOR	7	4	4	2	6	9	-	-	-	1	17	16	33
GUYANA	-	-	-	-	1	2	-	-	-	-	1	2	3
PARAGUAY	-	-	-	-	1	1	-	-	-	1	1	2	3
PERU	43	41	24	23	39	43	-	3	14	14	120	124	244
URUGUAY	2	4	4	4	3	6	-	-	4	4	13	18	31
VENEZUELA	1	-	1	-	-	2	-	-	-	1	2	3	5

Tabell 6.3 (forts)

Utlänningar som erhållit svenskt medborgarskap efter kön, civilstånd och förutvarande medborgarskap 1997

FÖRUTVARANDE MEDBORGAR- SKAPSLAND	OGIFTA				GIFTA		ÄNKLINGAR OCH ÄNKOR		FRÄNSKILDA		HELA ANTALET		SUMMA
	UNDER 18 ÅR		ÖVRIGA		M	KV	M	KV	M	KV	M	KV	
	M	KV	M	KV									
<b>ASIEN</b>													
AFGHANISTAN	17	16	8	1	17	14	-	-	-	-	42	31	73
ARENMIEN	-	-	-	-	-	2	-	-	-	-	-	2	2
AZERBAJDZJAN	-	-	-	1	-	3	-	-	-	1	-	5	5
BANGLADESH	17	8	6	-	44	39	-	1	6	7	73	55	128
CYPERN	-	-	-	2	3	1	-	-	-	-	3	3	6
FILIPPINERNA	35	33	8	27	2	114	-	6	1	7	46	187	233
GEORGIEN	1	-	-	-	-	1	-	-	-	-	1	1	2
HONG KONG	1	-	1	1	2	5	-	1	-	3	4	10	14
INDIEN	32	67	10	11	33	43	-	-	3	8	78	129	207
INDONESIEN	1	1	-	-	-	2	-	-	-	1	1	4	5
IRAK	448	446	305	96	508	422	3	26	34	40	1298	1030	2328
IRAN	361	361	325	176	257	669	-	7	45	222	988	1435	2423
ISRAEL	11	5	-	-	5	4	-	-	1	3	17	12	29
JAPAN	-	-	1	2	-	4	-	-	-	1	1	7	8
JEMEN	3	2	-	-	2	2	-	-	-	-	5	4	9
JORDANIEN	5	6	1	3	11	5	-	-	2	2	19	16	35
KAMBODJA	-	1	-	-	-	-	-	-	-	-	-	1	1
KINA, FOLKREP	27	100	11	9	50	87	-	2	3	13	91	211	302
KINA, (TAIMAN)	-	2	-	1	-	8	-	-	-	-	-	11	11
KIRGISISTAN	1	-	-	-	-	1	-	-	-	-	1	1	2
KOREA, DEM FOLKREP	2	1	-	-	-	-	-	-	-	-	2	1	3
KOREA, REPUBLIKEN	45	47	-	1	-	5	-	-	-	-	45	53	98
LAOS	-	-	-	1	-	1	-	-	-	-	-	2	2
LIBANON	15	7	1	-	3	4	1	1	-	1	20	13	33
MALAYSIA	1	3	2	1	2	3	-	-	-	-	5	7	12
MYANMAR	1	1	-	-	3	1	-	-	-	-	4	2	6
NEPAL	2	1	1	-	-	1	-	-	-	-	3	2	5
PAKISTAN	11	10	9	3	19	22	-	3	5	4	44	42	86
SINGAPORE	-	-	-	-	-	2	-	-	-	-	-	2	2
SRI LANKA	28	32	25	14	32	55	-	-	3	11	88	112	200
SYRIEN	86	75	42	32	119	179	-	8	9	17	256	311	567
THAILAND	108	68	21	42	2	82	-	1	1	18	132	211	343
TURKIET	264	274	116	80	263	319	1	16	36	33	680	722	1402
UZBEKISTAN	-	1	-	-	1	2	-	-	-	-	1	3	4
VIETNAM	187	148	38	31	75	84	-	1	20	17	320	281	601
<b>OCEANIEN</b>													
AUSTRALIEN	3	2	1	1	2	2	-	-	-	-	6	5	11
FIJI	-	-	-	-	-	2	-	-	-	-	-	2	2
NYA ZEELAND	1	1	-	-	1	1	-	-	-	1	2	3	5
VÄSTRA SAMOA	-	1	-	-	-	-	-	-	-	-	-	1	1
STATSLÖS	282	223	45	23	83	137	2	4	10	21	422	408	830
EJ UPPGIVET	209	189	38	42	82	91	1	4	16	26	346	352	698
SAMTLIGA	5865	5491	2974	2166	4465	5807	20	183	663	1250	13987	14897	28884



Tabell 6.4

**Utlänningar som erhållit svenskt medborgarskap efter förutvarande medborgarskap 1988 - 1997**  
 Aliens naturalized by previous citizenship 1988 - 1997

Förutvarande medborgarskapsland	1988	1989	1990	1991	1992	1993	1994	1995	1996	1997
<b>Norden</b>	<b>5 370</b>	<b>5 890</b>	<b>4 437</b>	<b>5 176</b>	<b>4 699</b>	<b>3 675</b>	<b>3 797</b>	<b>2 847</b>	<b>2 574</b>	<b>2 380</b>
Danmark	542	574	397	407	418	283	345	318	272	296
Finland	4 294	4 611	3 532	4 208	3 805	3 070	2 974	2 125	2 009	1 882
Island	22	34	28	22	31	31	28	41	17	16
Norge	512	671	480	539	445	291	450	363	276	186
<b>Övriga Europa</b>	<b>5 222</b>	<b>4 676</b>	<b>3 933</b>	<b>6 303</b>	<b>6 960</b>	<b>14 306</b>	<b>9 273</b>	<b>6 756</b>	<b>5 301</b>	<b>11 442</b>
Albanien	2	-	2	5	1	3	1	9	6	13
Belgien	4	3	4	6	4	7	-	6	3	4
Bosnien-Hercegovina	.	.	.	.	.	-	12	27	98	2 550
Bulgarien	34	31	28	54	42	50	151	273	335	312
Estland	-	-	-	1	2	9	29	45	65	71
Frankrike	19	25	15	36	22	32	32	26	30	24
Grekland	478	669	457	783	377	464	244	140	113	68
Irland	9	1	1	5	6	4	6	6	3	2
Italien	50	61	42	59	45	60	45	63	42	41
Jugoslavien	1 197	1 318	1 152	2 832	3 969	10 940	6 352	3 550	2 416	6 052
Kroatien	.	.	.	.	-	-	104	98	218	233
Lettland	.	.	.	.	1	10	9	17	19	24
Liechtenstein	-	-	-	-	-	-	1	3	6	14
Luxembourg	-	-	-	1	-	-	-	-	-	-
Makedonien	.	.	.	.	-	-	38	84	19	64
Malta	-	-	-	-	-	2	4	-	3	2
Moldavien	.	.	.	.	-	-	-	-	-	1
Nederländerna	40	29	31	33	52	31	29	22	21	14
Polen	2 260	1 397	1 205	1 309	1 294	1 164	998	895	636	523
Portugal	58	48	63	64	49	77	44	9	16	33
Rumänien	230	311	368	530	545	838	398	674	531	747
Ryssland	.	.	.	.	-	-	57	104	114	174
San Marino	3	-	-	-	-	-	-	-	-	-
Schweiz	27	31	16	19	5	10	11	30	17	13
Slovakien	.	.	.	.	.	-	5	-	4	9
Slovenien	.	.	.	.	-	-	8	14	17	13
Spanien	75	73	62	74	49	34	38	33	23	20
Storbritannien	161	135	102	143	138	101	107	96	90	61
Tjeckien	.	.	.	.	.	-	-	6	5	5
Tjeckoslovakien	97	127	67	70	105	107	144	97	53	39
Tyskland <sup>1)</sup>	209	188	130	169	141	155	137	128	154	118
Tyskland, Dem rep	18	11	16	.	.	.	.	.	.	.
Ukraina	.	.	.	.	.	-	1	4	9	13
Ungern	208	161	120	74	75	162	217	269	212	139
Vitryssland	.	.	.	.	-	-	4	3	9	24
Österrike	43	57	52	36	38	46	47	25	14	22
<b>Afrika</b>	<b>652</b>	<b>581</b>	<b>730</b>	<b>1 567</b>	<b>2 287</b>	<b>2 795</b>	<b>3 308</b>	<b>3 269</b>	<b>3 581</b>	<b>2 525</b>
Algeriet	36	53	39	107	51	113	101	114	92	71
Angola	3	4	6	12	18	44	26	40	19	13
Benin	-	5	2	-	-	2	4	5	1	1
Botswana	-	-	-	-	2	1	-	3	2	-
Burkina Faso	1	-	1	1	2	5	4	4	-	1
Comorerna	-	-	-	1	-	-	-	-	-	-
Djibouti	-	-	-	-	-	1	-	1	-	2
Egypten	28	32	26	36	26	76	116	117	127	96
Ekvatorialguinea	-	-	-	-	-	-	2	3	-	-
Elfenbenskusten	1	-	3	2	8	15	6	11	11	10
Etiopien	157	143	178	495	1 267	1 337	1 882	1 408	1 961	995
Gabon	1	2	-	-	-	-	1	1	-	-
Gambia	44	33	33	32	84	46	62	142	130	109
Ghana	9	11	20	55	41	61	64	78	53	53
Guinea	1	1	1	3	4	4	-	3	4	4
Guinea-Bissau	6	-	1	5	4	4	3	6	-	5
Kamerun	-	-	1	-	-	2	2	1	1	8
Kap Verde	12	10	9	28	26	41	18	13	5	11

Tabell 6.4 (forts)

## Utlänningar som erhållit svenskt medborgarskap efter förutvarande medborgarskap 1988 - 1997

Förutvarande medborgarskapsland	1988	1989	1990	1991	1992	1993	1994	1995	1996	1997
Kenya	7	2	7	7	15	30	30	18	26	35
Kongo, Folkrepubliken	5	-	1	3	2	2	2	-	4	-
Lesotho	1	2	-	1	-	-	-	2	-	1
Liberia	15	7	12	28	7	12	13	6	12	13
Libyen	5	1	2	3	3	17	12	10	2	5
Madagaskar	6	2	3	2	1	2	4	-	7	-
Malawi	-	-	1	2	1	-	-	-	-	2
Mali	-	1	3	3	1	8	3	1	1	2
Marocko	112	91	140	230	212	235	228	217	184	197
Mauretanien	-	-	-	-	-	1	1	-	1	2
Mauritius	5	-	1	3	9	4	3	4	6	7
Mocambique	4	3	2	8	8	7	5	6	7	9
Namibia	1	-	-	-	-	-	2	-	-	-
Niger	-	-	-	-	-	-	-	1	1	-
Nigeria	13	9	13	22	22	40	42	20	41	37
Rwanda	-	-	-	1	-	-	-	1	3	3
Sao Tome och Principe	-	-	-	3	3	1	-	-	-	1
Senegal	6	4	1	-	5	8	10	1	10	11
Seychellema	2	3	2	1	3	1	1	1	2	1
Sierra Leone	2	1	4	3	8	9	9	6	6	8
Somalia	23	34	17	72	93	173	209	610	491	491
Sudan	10	5	4	15	8	20	16	22	39	32
Swaziland	-	-	1	-	1	1	3	-	-	2
Sydafrika	23	11	18	15	7	21	10	12	11	7
Tanzania	8	8	9	36	23	17	14	27	18	18
Tchad	-	-	-	-	1	-	2	-	-	-
Togo	-	-	2	5	7	5	3	21	18	13
Tunisien	57	45	87	142	166	192	159	168	137	109
Uganda	23	47	53	132	105	162	172	131	117	111
Zaire	17	9	15	46	35	67	55	26	22	20
Zambia	2	2	10	3	4	6	3	4	5	5
Zimbabwe	6	-	2	4	4	2	6	4	4	4
<b>Nordamerika</b>	<b>150</b>	<b>129</b>	<b>201</b>	<b>281</b>	<b>349</b>	<b>360</b>	<b>376</b>	<b>356</b>	<b>356</b>	<b>422</b>
Antigua och Baruda	-	-	-	-	-	-	-	4	-	1
Bahamas	-	-	-	1	-	-	-	1	-	-
Barbados	-	-	2	1	4	1	-	-	-	2
Canada	3	7	9	16	11	7	8	12	11	7
Costa Rica	7	3	7	9	5	6	3	3	3	4
Cuba	3	3	2	6	3	5	6	12	24	55
Dominica	1	-	-	2	1	-	1	5	1	-
Dominikanska Republiken	7	7	1	8	8	7	6	4	9	11
El Salvador	12	17	56	78	166	186	214	176	169	227
Grenada	1	-	-	-	-	-	-	-	-	-
Guatemala	19	17	30	27	36	45	21	32	20	15
Haiti	-	3	2	2	-	2	1	1	2	4
Honduras	1	4	7	6	10	4	2	7	6	8
Jamaica	5	2	2	15	6	8	4	1	3	4
Mexico	8	5	8	21	12	22	13	9	20	16
Nicaragua	6	5	9	6	13	19	21	19	30	9
Panama	8	4	4	4	4	5	13	17	9	8
S:t Lucia	2	-	1	-	-	1	-	-	-	1
S:t Vincent	-	-	-	-	-	-	-	-	-	2
Trinidad och Tobago	2	9	3	6	2	5	3	8	3	6
USA	65	43	58	73	68	37	60	45	46	42
<b>Sydamerika</b>	<b>1 268</b>	<b>1 348</b>	<b>1 333</b>	<b>2 241</b>	<b>2 082</b>	<b>2 692</b>	<b>2 171</b>	<b>1 705</b>	<b>1 420</b>	<b>1 230</b>
Argentina	74	73	64	107	60	67	54	37	26	21
Bolivia	89	87	97	137	96	158	101	75	75	71
Brasilien	35	52	67	132	133	106	101	106	81	70
Chile	633	667	663	1 323	1 305	1 762	1 446	946	707	545
Colombia	276	302	312	317	301	344	227	314	272	204
Equador	9	9	12	24	34	28	20	35	23	33
Guayana	1	3	1	1	4	1	4	2	1	3

Tabell 6.4 (forts)

## Utlänningar som erhållit svenskt medborgarskap efter förutvarande medborgarskap 1988 - 1997

Förutvarande medborgarskapsland	1988	1989	1990	1991	1992	1993	1994	1995	1996	1997
Paraguay	3	1	1	6	6	6	1	-	-	3
Peru	40	53	58	79	78	157	182	144	190	244
Surinam	1	1	-	1	-	2	-	-	-	-
Uruguay	103	95	53	105	54	50	30	31	35	31
Venezuela	4	5	5	9	11	11	5	15	10	5
<b>Asien</b>	<b>4 465</b>	<b>4 014</b>	<b>4 980</b>	<b>10 215</b>	<b>10 823</b>	<b>16 061</b>	<b>13 590</b>	<b>14 625</b>	<b>10 562</b>	<b>9 187</b>
Afghanistan	16	6	16	50	38	76	91	56	33	73
Armenien	.	.	.	.	-	-	-	1	-	2
Azerbajdzjan	.	.	.	.	-	-	-	-	1	5
Bahrain	-	1	-	-	5	5	6	-	6	-
Bangladesh	41	37	70	157	145	185	233	158	161	128
Burma	-	-	-	-	-	1	-	1	2	6
Cypern	6	6	20	20	8	17	14	3	1	6
Filippinerna	106	104	164	281	172	365	222	237	252	233
Förenade Arabemiraten	-	-	-	-	1	-	-	1	1	-
Georgien	.	.	.	.	-	-	-	-	-	2
Hong Kong	24	22	14	24	22	23	20	21	14	14
Indien	381	374	269	314	249	328	274	266	228	207
Indonesien	5	10	12	37	6	11	9	13	6	5
Irak	461	478	702	1 182	958	1 436	1 167	1 466	1 851	2 328
Iran	574	686	1 172	3 530	4 783	5 119	4 365	3 867	2 696	2 423
Israel	50	27	35	47	39	46	21	27	8	29
Japan	5	8	4	8	5	13	6	10	8	8
Jemen	-	-	-	3	7	-	-	1	4	9
Jordanien	45	37	47	46	76	57	37	105	57	35
Kambodja	15	12	14	13	17	21	3	4	3	1
Kina, Folkrepubliken	85	72	66	137	114	234	222	333	363	302
Kina, Taiwan	28	26	13	26	15	18	18	26	15	11
Kirgistan	.	.	.	.	-	-	-	2	-	2
Korea, Dem folkrepubliken	-	-	-	-	2	3	3	3	3	3
Korea Republiken	297	174	103	92	138	105	89	102	141	98
Kuwait	-	-	2	-	-	-	1	-	-	-
Laos	-	-	1	3	5	51	5	6	4	2
Libanon	110	320	506	1 096	700	1 113	1 883	2 728	820	33
Malaysia	31	8	13	11	12	14	7	11	8	12
Maldiverna	-	-	-	-	-	-	-	-	-	-
Nepal	-	-	1	2	2	5	10	4	7	5
Oman	-	1	-	-	-	-	-	-	-	-
Pakistan	80	81	95	156	146	157	98	123	112	86
Saudi-Arabien	-	-	-	-	1	-	-	-	-	-
Singapore	8	6	2	4	6	3	3	2	-	2
Sri Lanka	172	81	101	205	224	135	121	149	249	200
Sydjemen	-	1	-	-	8	5	7	5	1	-
Syrien	150	144	247	639	587	1 032	867	1 330	616	567
Thailand	144	139	125	226	203	297	288	301	264	343
Turkiet	1 173	832	832	1 358	1 569	4 201	2 742	2 836	2 030	1 402
Turkmenistan	.	.	.	.	-	-	-	-	2	-
Uzbekistan	.	.	.	.	-	-	1	6	-	4
Vietnam	458	321	334	548	560	985	757	421	595	601
<b>Oceanien</b>	<b>8</b>	<b>11</b>	<b>15</b>	<b>14</b>	<b>15</b>	<b>10</b>	<b>10</b>	<b>6</b>	<b>11</b>	<b>19</b>
Australien	2	7	10	13	8	4	5	3	4	11
Fidji	1	2	3	-	-	-	-	-	-	2
Nauru	-	-	-	-	-	1	-	-	-	-
Nya Zeeland	4	2	2	1	5	3	4	1	7	5
Salomonöarna	-	-	-	-	1	-	-	-	-	-
Tonga	-	-	-	-	1	1	-	-	-	-
Västra Samoa	1	-	-	-	-	1	1	2	-	1
<b>Sovjetunionen</b>	<b>120</b>	<b>60</b>	<b>67</b>	<b>70</b>	<b>301</b>	<b>290</b>	<b>341</b>	<b>414</b>	<b>266</b>	<b>151</b>
<b>Statslösa</b>	<b>640</b>	<b>726</b>	<b>881</b>	<b>1 485</b>	<b>1 441</b>	<b>1 810</b>	<b>1 807</b>	<b>1 398</b>	<b>933</b>	<b>830</b>
<b>Okänt</b>	<b>71</b>	<b>117</b>	<b>193</b>	<b>311</b>	<b>432</b>	<b>660</b>	<b>411</b>	<b>617</b>	<b>548</b>	<b>698</b>
<b>Totalt</b>	<b>17 966</b>	<b>17 552</b>	<b>16 770</b>	<b>27 663</b>	<b>29 389</b>	<b>42 659</b>	<b>35 084</b>	<b>31 993</b>	<b>25 552</b>	<b>28 884</b>

1) Tom 1990 Förbundsrepubliken Tyskland

Tabell 6.5

## Utlänningar som erhållit svenskt medborgarskap efter invandringsår och medborgarskap vid invandringen i promille av respektive immigrantkohort 1975 - 1997

Aliens naturalized by year of immigration and citizenship at the time of immigration per thousand of each cohort of immigrants 1975 - 1997

INVAND- RINGSÅR	SVENSKT MEDBOR- GERSKAP ERHÅLLET ÅR	SAMTLIGA	DÄRAV EFTER MEDBORGARSKAPSLAND VID INVANDRINGEN										
			DAN- MARK	FIN- LAND	NORGE	ITA- LIEN	F.D JUGO- SLA- VIEN	POLEN	F.D TJECKO- SLOVA- KIEN	TYSK- LAND	UNG- ERN	USA	KOREA REP.
I PROMILLE AV ANTALET INVANDRARE													
1976	1976	8,4	1,4	0,8	1,3	3,8	-	0,9	6,3	2,8	-	23,6	27,4
	1977	25,2	0,5	1,7	3,1	19,3	6,2	1,9	6,3	7,1	12,1	21,0	481,0
	1978	15,7	8,5	11,1	7,2	23,1	6,2	4,9	38,2	12,8	30,4	18,4	223,3
	1979	20,3	9,7	13,7	10,8	30,8	0,7	47,4	146,4	30,0	103,6	17,1	103,0
	1980	22,1	9,4	13,3	5,4	11,5	8,6	54,4	197,4	17,1	225,6	6,5	30,9
	1981	43,0	15,0	25,0	8,1	27,0	2,3	106,8	114,6	15,7	198,1	7,8	41,2
	1982	32,0	12,6	21,9	6,7	15,4	9,4	97,9	25,4	15,7	103,6	2,6	3,4
	1983	30,3	10,9	12,6	4,5	38,6	11,8	104,8	44,5	14,2	42,6	5,2	20,6
	1984	27,2	5,6	12,2	4,0	19,3	9,4	70,2	12,7	10,0	21,3	-	6,8
	1985	19,1	5,8	10,6	9,4	3,8	18,0	78,1	12,7	11,4	15,2	1,3	3,4
	1986	15,7	2,6	9,8	4,0	-	13,3	58,3	25,4	7,1	12,1	2,6	3,4
	1987	13,4	1,4	9,3	4,0	7,7	18,0	46,4	38,2	7,1	21,3	-	-
	1988	10,1	8,2	7,7	7,2	-	9,4	29,6	25,4	5,7	12,1	1,3	-
	1989	8,2	3,2	8,8	2,7	-	14,9	14,8	6,3	4,2	6,0	-	-
	1990	7,6	4,1	8,1	2,7	-	22,8	16,8	6,3	5,7	6,0	-	-
	1991	8,9	1,1	8,0	5,4	-	37,7	13,8	19,1	2,8	-	-	-
	1992	8,9	2,6	8,6	1,8	3,8	50,3	15,8	12,7	2,8	-	-	-
	1993	15,4	1,1	6,5	3,1	3,8	149,4	3,9	-	1,4	3,0	-	-
	1994	9,0	1,7	6,1	2,7	-	73,9	3,9	6,3	1,4	-	1,3	-
	1995	5,4	0,8	3,1	0,4	3,8	36,1	2,9	-	1,4	-	-	-
1996	4,2	1,7	3,5	0,9	3,8	16,5	3,9	-	-	-	5,2	-	
1997	2,6	1,4	2,4	-	-	7,8	2,9	-	-	-	1,3	-	
SUMMA	353,7	110,6	205,9	96,1	216,2	523,9	781,4	745,2	177,1	814,0	115,7	945,0	
1977	1977	13,0	2,5	0,8	1,1	13,8	3,9	2,6	6,9	2,9	2,8	23,5	82,1
	1978	27,3	3,0	2,7	4,0	13,8	3,9	5,9	55,9	8,7	5,6	23,5	565,7
	1979	18,2	16,0	13,6	12,0	-	3,1	8,6	34,9	24,9	14,2	29,7	131,4
	1980	16,0	10,0	17,7	5,1	46,2	4,6	21,8	34,9	11,7	48,4	17,3	21,1
	1981	23,1	7,0	10,1	4,5	18,5	3,1	45,0	146,8	33,7	125,3	11,1	23,4
	1982	44,2	10,5	25,2	8,0	23,1	5,4	100,7	139,8	14,6	313,3	4,9	18,7
	1983	37,8	10,0	14,8	6,8	18,5	7,0	120,6	118,8	35,1	148,1	6,1	35,2
	1984	36,9	10,5	12,6	11,4	9,2	12,5	123,2	69,9	10,2	45,5	3,7	7,0
	1985	27,3	6,5	10,0	9,7	13,8	24,2	103,3	13,9	5,8	8,5	-	4,6
	1986	22,9	2,5	9,5	4,5	9,2	14,0	73,5	13,9	14,6	5,6	1,2	-
	1987	16,7	2,5	8,2	6,2	4,6	7,0	45,0	20,9	4,3	22,7	-	-
	1988	13,4	3,5	8,7	4,0	-	14,8	44,4	6,9	8,7	11,3	1,2	-
	1989	8,3	5,0	6,5	4,0	-	14,0	18,5	13,9	4,3	8,5	1,2	-
	1990	8,1	4,0	7,6	3,4	4,6	15,6	14,5	6,9	-	8,5	-	-
	1991	9,6	1,5	7,9	2,2	9,2	30,4	13,9	-	2,9	5,6	-	-
	1992	8,4	1,0	6,4	2,2	4,6	53,9	5,9	6,9	4,3	-	-	-
	1993	15,1	1,0	5,8	1,1	-	146,8	4,6	6,9	5,8	-	-	-
	1994	8,9	2,0	6,2	2,2	-	87,5	9,2	6,9	1,4	2,8	1,2	-
	1995	5,8	1,5	3,4	2,2	-	33,5	2,6	6,9	2,9	-	1,2	-
	1996	3,6	-	2,8	1,7	-	14,8	1,9	-	1,4	-	-	-
1997	3,2	1,0	2,8	1,7	4,6	14,0	2,6	-	1,4	2,8	1,2	-	
SUMMA	369,0	102,1	184,3	98,9	194,4	514,8	769,3	713,2	200,8	780,6	127,4	889,6	
1978	1978	15,0	5,5	0,6	2,2	5,7	2,1	1,2	-	-	12,0	21,7	209,9
	1979	29,7	6,2	1,7	5,1	17,3	3,2	3,8	-	26,0	4,0	31,2	454,8
	1980	13,6	14,6	10,9	4,4	5,7	1,0	2,5	12,1	22,0	4,0	24,4	104,9
	1981	12,9	11,8	10,3	2,2	5,7	5,3	14,2	18,2	16,0	28,2	8,1	20,4
	1982	22,3	2,0	5,4	1,4	5,7	3,2	37,4	158,5	20,0	245,9	2,7	5,8
	1983	54,7	20,9	26,6	15,4	40,4	6,4	102,0	189,0	28,0	193,5	4,0	37,9
	1984	51,3	13,9	13,3	8,1	5,7	10,7	166,6	128,0	14,0	80,6	4,0	32,0
	1985	33,7	7,6	11,6	4,4	5,7	19,4	155,0	30,4	22,0	64,5	2,7	11,6
	1986	24,1	4,8	11,0	5,8	23,1	10,7	81,3	6,0	6,0	24,1	-	5,8
	1987	19,8	3,4	7,0	4,4	11,5	10,7	69,7	103,6	6,0	32,2	-	2,9
	1988	14,6	4,8	8,5	10,3	-	12,9	47,8	30,4	6,0	4,0	-	-
	1989	9,7	2,7	6,9	2,2	11,5	16,1	17,4	18,2	2,0	20,1	-	-
	1990	7,7	-	5,9	2,2	-	12,9	18,0	12,1	6,0	8,0	-	-
	1991	10,4	1,3	6,6	5,1	-	40,9	19,3	6,0	10,0	-	2,7	2,9
	1992	9,5	4,1	6,7	2,2	-	52,8	10,9	6,0	6,0	4,0	-	-
	1993	14,5	0,6	5,9	2,2	5,7	181,2	11,6	6,0	2,0	4,0	4,0	-
	1994	9,0	6,2	5,2	5,1	-	74,4	10,3	6,0	2,0	4,0	1,3	-
	1995	6,3	2,0	4,4	1,4	-	34,5	8,3	-	2,0	12,0	1,3	-
	1996	4,5	1,3	3,0	-	-	15,1	3,2	6,0	-	8,0	1,3	-
	1997	3,0	0,6	2,1	0,7	-	15,1	3,2	6,0	2,0	4,0	1,3	-
SUMMA	367,4	115,7	154,6	85,4	144,5	529,6	784,8	743,9	198,0	758,0	111,5	889,2	

Tabell 6.5 (forts)

Utlänningar som erhållit svenskt medborgarskap efter invandringsår och medborgarskap vid invandringen i promille av respektive immigrantkohort 1975 - 1997

INVAND- RINGSÅR	SVENSKT MEDBOR- GARSKAP ERHÅLLET ÅR	SAMTLIGA	DÄRAV EFTER MEDBORGARSKAPSLAND VID INVANDRINGEN											
			DAN- MARK	FIN- LAND	NORGE	ITA- LIEN	F.D JUGO- SLA- VIEN	POLEN	F.D TJECKO- SLOVA- KIEN	TYSK- LAND	UNG- ERN	USA	KOREA REP.	
I PROMILLE AV ANTALET INVANDRARE														
1980	1980	17,3	1,6	0,8	2,5	11,6	-	3,0	17,5	14,1	10,6	26,7	219,2	
	1981	29,0	4,8	1,5	2,5	11,6	3,4	6,1	-	12,1	-	14,8	543,8	
	1982	7,3	4,3	3,2	1,9	11,6	4,6	4,6	-	2,0	10,6	11,8	21,9	
	1983	13,5	10,2	11,2	7,7	-	4,6	20,0	8,7	16,1	23,0	1,4	4,3	
	1984	54,2	16,7	7,9	3,8	-	3,4	77,8	307,0	26,3	220,2	4,4	8,7	
	1985	66,2	16,2	15,2	9,0	11,6	6,9	148,0	175,4	14,1	404,9	-	39,4	
	1986	43,2	15,7	11,1	7,0	11,6	18,5	134,1	70,1	10,1	69,2	2,9	48,2	
	1987	28,0	3,7	7,1	3,2	5,8	10,4	104,8	35,0	16,1	49,7	-	4,3	
	1988	18,2	3,7	5,9	5,7	17,4	18,5	74,7	-	6,0	21,3	1,4	8,7	
	1989	13,2	5,4	7,4	7,0	11,6	18,5	40,0	43,8	-	3,5	-	-	
	1990	10,3	3,7	4,6	3,8	-	12,7	40,8	17,5	4,0	3,5	-	-	
	1991	12,8	3,2	5,9	4,5	-	49,8	15,4	-	4,0	1,7	-	4,3	
	1992	10,7	1,6	6,3	2,5	5,8	64,8	17,7	26,3	4,0	-	-	-	
	1993	16,1	2,1	4,8	1,2	-	161,0	10,7	-	4,0	5,3	-	-	
	1994	9,4	2,7	4,1	2,5	-	99,6	10,0	-	4,0	12,4	1,4	4,3	
	1995	6,3	1,0	3,8	3,2	-	25,4	5,3	-	4,0	7,1	2,9	-	
	1996	4,5	2,1	2,3	1,2	-	23,1	2,3	-	8,0	-	-	-	
	1997	3,5	2,1	2,9	1,2	-	16,2	2,3	8,7	4,0	1,7	-	-	
	SUMMA	364,6	101,7	106,8	71,4	98,8	542,2	718,5	710,5	153,8	845,4	68,3	907,8	
	1981	1981	25,3	1,5	1,3	3,2	13,3	-	2,5	-	4,4	7,1	7,8	382,9
1982		34,5	3,0	1,3	4,8	26,6	2,2	15,9	-	13,4	2,3	15,6	389,2	
1983		8,2	9,0	6,3	8,9	6,6	2,2	3,3	-	8,9	7,1	4,6	3,1	
1984		25,9	9,0	8,9	7,2	26,6	1,1	14,2	196,2	4,4	66,8	7,8	6,3	
1985		62,4	1,5	4,7	3,2	33,3	11,3	94,7	373,4	24,6	322,1	3,1	9,4	
1986		71,1	8,3	12,5	21,0	20,0	15,8	134,9	101,2	6,7	243,4	1,5	56,9	
1987		45,7	9,8	10,5	16,2	-	15,8	148,3	69,6	8,9	54,8	1,5	12,6	
1988		24,4	3,7	7,2	3,2	-	11,3	112,3	12,6	11,1	38,1	1,5	9,4	
1989		15,5	-	6,6	4,8	-	23,7	56,1	6,3	8,9	11,9	-	3,1	
1990		13,8	2,2	5,6	4,8	6,6	29,4	40,2	6,3	4,4	11,9	1,5	-	
1991		15,2	6,0	5,7	4,0	13,3	44,1	27,6	6,3	8,9	-	3,1	-	
1992		12,2	3,0	7,2	2,4	-	58,8	25,9	12,6	2,2	-	1,5	-	
1993		20,5	5,2	2,4	1,6	20,0	192,5	16,7	-	4,4	2,3	3,1	6,3	
1994		10,5	3,7	5,9	5,6	-	74,7	12,5	12,6	4,4	7,1	-	-	
1995		7,4	3,0	2,4	1,6	-	44,1	11,7	12,6	6,7	9,5	-	-	
1996		4,8	1,5	2,6	1,6	-	24,9	7,5	-	8,9	-	-	-	
1997		4,0	1,5	2,6	1,6	-	13,5	2,5	-	2,2	-	1,5	-	
SUMMA		402,2	72,6	94,4	96,5	166,6	566,2	727,5	810,1	134,2	785,2	54,6	879,7	
1982		1982	30,5	5,3	3,7	3,1	8,1	1,4	0,7	-	25,5	4,4	22,1	416,0
		1983	24,8	1,7	3,2	0,7	24,5	2,8	1,7	-	2,5	26,5	10,3	379,5
	1984	13,4	11,6	6,7	7,7	8,1	1,4	2,9	6,2	10,2	8,8	8,8	10,9	
	1985	27,1	1,7	8,9	7,7	16,3	-	17,7	93,7	7,6	110,6	2,9	14,5	
	1986	74,4	0,8	6,1	1,5	24,5	11,3	97,0	362,5	28,0	230,0	4,4	10,9	
	1987	96,4	10,7	14,2	7,7	16,3	18,3	221,1	112,5	20,4	256,6	-	54,7	
	1988	54,6	16,0	9,8	3,1	-	21,2	186,3	43,7	10,2	66,3	-	21,8	
	1989	28,3	7,1	7,8	7,7	-	25,4	67,8	56,2	5,1	17,6	1,4	3,6	
	1990	18,2	2,6	5,2	7,7	-	21,2	35,5	6,2	5,1	22,1	-	3,6	
	1991	18,3	7,1	8,0	2,3	16,3	49,5	21,8	6,2	2,5	4,4	1,4	-	
	1992	14,0	3,5	5,9	-	-	69,3	18,4	-	2,5	-	1,4	-	
	1993	23,2	2,6	5,4	-	-	162,6	16,7	6,2	7,6	8,8	-	-	
	1994	11,1	2,6	7,2	3,1	8,1	86,2	8,2	6,2	2,5	4,4	1,4	-	
	1995	7,2	5,3	3,9	2,3	8,1	36,7	5,1	6,2	-	13,2	-	-	
	1996	5,3	2,6	3,9	3,1	-	26,8	3,4	-	7,6	-	-	-	
	1997	3,9	2,6	2,8	-	8,1	12,7	3,1	-	2,5	-	2,9	-	
	SUMMA	451,5	84,8	103,5	58,2	139,3	547,3	708,2	706,2	140,3	774,3	57,6	916,0	
	1985	1985	23,1	2,3	1,5	0,9	-	4,2	5,6	-	4,5	4,4	5,4	345,8
		1986	30,5	3,0	3,9	2,9	-	4,2	15,7	7,0	2,2	-	9,4	373,4
		1987	10,8	6,9	6,8	3,9	-	2,1	11,3	-	4,5	4,4	10,8	10,0
1988		21,5	16,1	5,4	2,4	20,0	11,7	32,8	70,9	6,8	13,4	-	20,0	
1989		44,6	1,5	7,0	2,9	-	10,7	73,8	248,2	6,8	161,4	-	2,5	
1990		69,8	10,7	14,9	7,8	6,6	12,8	104,7	92,1	4,5	107,6	2,7	2,5	
1991		97,4	3,0	13,8	4,9	13,3	65,3	125,5	42,5	9,0	31,3	4,0	15,0	
1992		41,1	2,3	6,5	4,4	26,6	58,9	89,5	63,8	11,3	22,4	-	5,0	
1993		31,8	3,0	4,3	2,4	-	207,9	50,4	28,3	6,8	53,8	-	2,5	
1994		18,9	5,3	4,1	4,4	13,3	116,8	28,3	7,0	11,3	76,2	-	-	
1995		13,0	2,3	4,6	1,4	6,6	47,1	25,2	7,0	4,5	40,3	-	-	
1996		9,1	3,0	3,7	0,4	-	34,2	8,2	14,1	6,8	17,9	1,3	2,5	
1997		7,6	2,3	3,7	0,9	6,6	22,5	7,5	-	2,2	35,8	1,3	2,5	
SUMMA		419,9	62,1	80,8	40,2	93,3	599,1	579,1	581,5	81,8	569,5	35,1	781,9	

Tabell 6.5 (forts)

Utlänningar som erhållit svenskt medborgarskap efter invandringsår och medborgarskap vid invandringen i promille av respektive immigrantkohort 1975 - 1997

INVAND- RINGSÅR	SVENSKT MEDBOR- GARSKAP ERHÅLLET ÅR	SAMTLIGA	DÄRAV EFTER MEDBORGARSKAPSLAND VID INVANDRINGEN													
			DAN- MARK	FIN- LAND	NORGE	ITA- LIEN	F.D JUGO- SLA- VIEN	POLEN	F.D TJECKO- SLOVA- KIEN	TYSK- LAND	UNG- ERN	USA	KOREA REP.			
I PROMILLE AV ANTALET INVANDRARE																
1986	1986	21,7	0,8	4,2	3,3	5,7	1,9	8,8	7,4	-	-	11,7	446,3			
	1987	22,1	2,4	1,0	2,3	-	3,8	9,9	14,9	2,1	6,5	1,1	386,6			
	1988	7,7	4,9	7,4	1,9	5,7	1,9	7,7	14,9	6,4	3,2	5,8	11,9			
	1989	19,2	8,2	9,8	2,8	17,2	3,8	22,1	22,3	2,1	23,0	2,3	4,7			
	1990	48,5	-	3,8	1,4	17,2	13,3	65,4	97,0	-	59,2	2,3	9,5			
	1991	125,2	7,4	20,8	9,0	5,7	45,6	130,8	141,7	17,3	72,3	4,6	14,3			
	1992	73,2	5,7	11,0	5,7	11,4	79,8	123,0	82,0	12,9	62,5	1,1	2,3			
	1993	47,1	0,8	7,2	5,2	-	210,0	100,3	74,6	8,6	95,3	-	11,9			
	1994	27,0	6,6	10,4	6,2	5,7	107,4	57,0	37,3	2,1	26,3	1,1	4,7			
	1995	17,2	6,6	5,6	1,4	5,7	50,3	21,0	-	6,4	42,7	-	2,3			
	1996	13,5	8,2	4,6	6,6	5,7	26,6	13,8	7,4	6,4	3,2	1,1	-			
	1997	10,3	-	5,4	1,9	5,7	19,0	6,0	14,9	2,1	26,3	-	-			
	SUMMA	433,2	52,1	91,4	48,2	86,2	563,6	566,5	514,9	67,0	421,0	31,6	894,9			
	1987	1987	16,7	2,3	3,3	3,7	-	1,9	15,8	-	2,2	-	7,2	413,8		
		1988	18,2	3,1	2,7	0,4	-	5,9	28,4	-	-	-	3,6	341,9		
		1989	6,6	6,3	3,1	3,3	-	2,9	10,1	-	2,2	-	3,6	17,9		
		1990	14,3	3,1	6,2	3,3	6,4	8,8	11,3	-	4,4	8,1	3,6	5,1		
1991		72,9	3,1	7,5	2,4	19,4	29,5	62,6	53,8	13,2	13,6	1,2	7,7			
1992		119,2	7,9	18,6	4,1	-	45,3	98,7	153,8	2,2	32,6	3,6	7,7			
1993		81,3	5,5	12,1	1,6	-	244,5	94,3	107,6	6,6	111,7	-	2,5			
1994		38,5	3,9	9,8	4,1	-	142,0	53,7	53,8	4,4	98,0	-	2,5			
1995		23,6	3,9	3,5	1,2	-	50,2	53,1	30,7	2,2	19,0	2,4	2,5			
1996		18,5	0,7	4,6	2,0	-	23,6	25,3	23,0	2,2	54,4	2,4	-			
1997		15,1	3,1	4,8	1,2	-	25,6	20,2	23,0	11,0	27,2	-	-			
SUMMA		425,5	43,8	76,8	27,8	25,9	580,8	474,0	446,1	50,8	365,1	27,8	802,0			
1989		1989	7,5	2,4	3,7	0,9	5,2	-	9,3	8,6	1,8	1,5	8,7	314,6		
		1990	6,6	-	1,1	0,4	15,7	-	23,3	5,7	1,8	1,5	7,4	264,0		
		1991	5,9	2,8	4,2	2,0	10,4	3,5	11,0	2,8	1,8	3,0	4,9	5,6		
		1992	21,6	5,3	7,5	2,1	5,2	21,2	8,1	11,5	1,8	1,5	-	5,6		
		1993	97,5	2,4	6,8	0,9	10,4	111,7	46,0	52,1	5,5	4,5	2,4	28,0		
	1994	99,2	4,8	10,4	4,0	10,4	236,9	78,7	153,6	7,3	48,6	4,9	22,4			
	1995	54,2	3,1	9,1	2,8	5,2	124,7	90,9	46,3	1,8	135,2	1,2	5,6			
	1997	30,6	4,6	6,4	1,3	5,2	48,4	48,3	28,9	11,0	89,6	4,9	-			
	1997	18,2	2,4	3,7	1,3	5,2	30,7	23,3	26,0	7,3	31,9	-	5,6			
	SUMMA	341,7	28,2	53,3	16,2	73,2	577,4	339,3	336,2	40,5	317,6	34,9	651,6			
	1990	1990	8,7	0,9	4,8	0,6	-	1,4	28,7	-	3,8	1,8	5,2	214,2		
		1991	9,6	1,2	1,9	0,6	5,9	0,4	29,2	-	-	12,9	7,3	246,7		
		1992	6,1	1,5	4,6	1,9	-	1,4	8,4	7,0	-	3,7	2,1	45,4		
		1993	30,0	2,8	7,5	0,4	5,9	35,4	6,4	7,0	15,3	1,8	2,1	6,4		
		1994	86,6	0,6	1,9	1,3	11,9	198,8	33,6	53,1	3,8	25,9	2,1	6,4		
		1995	97,5	1,8	9,2	2,8	5,9	195,1	52,9	102,8	7,6	55,5	-	6,4		
		1996	50,2	2,2	8,2	2,0	-	91,5	48,0	21,2	-	81,4	2,1	19,4		
1997		30,3	3,7	4,3	1,2	5,9	44,3	30,1	24,8	5,7	31,4	2,1	-			
SUMMA		319,3	15,1	42,6	11,2	35,7	568,6	237,6	216,3	36,4	214,8	23,2	545,4			
1991		1991	13,3	2,3	5,3	1,1	-	1,0	23,6	38,2	2,1	-	5,4	162,9		
		1992	13,3	1,7	2,6	0,7	-	2,5	37,0	-	10,8	14,5	6,5	414,8		
		1993	8,0	1,7	6,0	0,7	-	6,1	12,7	-	-	7,2	2,1	7,4		
		1994	38,7	1,1	3,0	0,3	-	47,8	7,8	47,8	-	3,6	1,0	7,4		
		1995	105,5	-	1,6	-	6,3	240,4	27,9	62,2	6,5	14,5	2,1	14,8		
		1996	97,2	2,3	10,4	1,9	-	169,1	33,3	28,7	4,3	18,1	3,2	-		
		1997	61,5	2,3	9,4	0,7	-	92,7	41,8	4,7	8,7	40,0	1,0	-		
		SUMMA	337,8	11,6	38,6	5,7	3,3	559,8	184,4	181,8	32,6	98,1	21,9	607,4		
	1992	1992	19,9	2,3	1,8	-	-	3,4	51,8	122,3	7,5	46,2	9,7	356,6		
		1993	10,5	2,3	3,3	3,1	-	8,1	17,9	-	7,5	23,1	1,0	229,2		
		1994	13,2	1,5	4,0	1,5	-	6,3	3,3	-	7,5	5,7	1,0	6,3		
		1995	56,0	1,5	2,9	0,5	-	89,1	6,6	7,1	2,5	-	-	-		
		1996	77,8	-	2,5	1,0	-	146,4	19,9	28,7	2,5	28,9	-	-		
		1997	87,8	0,7	7,7	1,5	15,8	146,4	23,9	14,3	5,0	28,9	-	-		
		SUMMA	265,5	8,4	22,4	7,7	15,8	399,8	123,6	172,6	32,6	132,9	11,8	592,3		
		1993	1993	13,6	1,6	4,4	2,6	-	2,4	61,9	-	-	72,8	1,3	366,6	
			1994	5,2	2,5	1,2	0,6	-	0,3	7,2	42,5	-	6,6	2,7	125,0	
1995			7,4	-	2,8	0,6	-	9,8	-	21,2	2,2	-	-	-		
1996			19,0	-	2,8	-	8,0	67,4	7,2	42,5	9,0	-	-	-		
1997			66,5	-	2,4	0,6	16,0	170,6	24,7	-	-	19,8	1,3	16,6		
SUMMA			112,1	4,1	13,8	4,7	24,0	250,6	101,2	106,3	11,3	99,3	5,4	508,3		
1995			1995	19,0	1,7	2,0	0,5	-	1,2	36,2	-	5,2	103,0	4,4	424,4	
			1996	6,4	1,1	0,3	0,5	4,9	4,9	3,2	-	-	6,0	1,1	294,9	
			1997	12,1	0,5	1,3	1,1	-	113,5	-	-	-	6,0	-	7,1	
			SUMMA	37,5	3,4	3,7	2,3	4,9	119,7	39,5	-	5,2	115,1	5,5	726,6	
	1996		1996	23,6	1,4	1,4	1,3	-	-	49,7	-	-	43,2	5,2	442,3	
			1997	8,1	-	-	0,6	-	4,8	-	-	1,0	6,1	6,3	144,2	
			SUMMA	31,7	1,4	1,4	1,9	-	4,8	49,7	-	1,0	49,3	11,5	586,5	
			1997	1997	18,2	2,9	1,7	0,6	-	-	63,2	-	1,0	54,8	1,0	440,2

Tabell 6.6

## Utlänningar som erhållit svenskt medborgarskap efter kön, kommunvis 1997

Aliens naturalized by sex and by municipality 1997

Län	Kommun	Män	Kvinnor	Totalt	Län	Kommun	Män	Kvinnor	Totalt
01	Stockholms län	3 885	3 645	7 530	06	Jönköpings län	546	519	1 065
	14 Upplands-Väsby	98	94	192		04 Aneby	5	3	8
	15 Vallentuna	20	30	50		17 Gnosjö	29	39	68
	17 Österåker	41	27	68		62 Gislaved	84	92	176
	20 Värmdö	27	29	56		65 Vaggeryd	18	12	30
	23 Järfälla	132	146	278		80 Jönköping	242	220	462
	25 Ekerö	23	18	41		82 Nässjö	40	32	72
	26 Huddinge	281	252	533		83 Värnamo	52	43	95
	27 Botkyrka	416	461	877		84 Sävsjö	18	25	43
	28 Salem	23	27	50		85 Vetlanda	17	17	34
	36 Haninge	166	147	313		86 Eksjö	19	17	36
	38 Tyresö	47	45	92		87 Tranås	22	19	41
	39 Upplands-Bro	42	29	71	07	Kronobergs län	306	282	588
	16 Täby	60	60	120		60 Uppvidinge	25	21	46
	62 Danderyd	28	12	40		61 Lessebo	7	2	9
	63 Sollentuna	133	126	259		63 Tingsryd	15	26	41
	80 Stockholm	1 645	1 534	3 179		64 Alvesta	34	34	68
	81 Södertälje	163	172	335		65 Älmhult	17	17	34
	82 Nacka	149	115	264		67 Markaryd	43	30	73
	83 Sundbyberg	63	43	106		80 Växjö	126	125	251
	84 Soina	140	89	229		81 Ljungby	39	27	66
	86 Lidingsö	38	34	72	08	Kalmar län	265	270	535
	87 Vaxholm	10	8	18		21 Högsby	9	7	16
	88 Norrtälje	40	45	85		34 Torsås	-	-	-
	91 Sigtuna	70	70	140		40 Mörbylånga	7	1	8
	92 Nynäshamn	30	32	62		60 Hultsfred	19	21	40
03	Uppsala län	433	391	824		61 Mönsterås	6	8	14
	05 Håbo	14	15	29		62 Emmaboda	4	5	9
	19 Älvkarleby	10	16	26		80 Kalmar	94	87	181
	60 Tierp	4	5	9		81 Nybro	27	34	61
	80 Uppsala	363	316	679		82 Oskarshamn	36	32	68
	81 Enköping	28	28	56		83 Västervik	49	58	107
	82 Östhammar	14	11	25		84 Vimmerby	12	11	23
04	Södermanlands län	446	357	803		85 Borgholm	2	6	8
	28 Vingåker	14	11	25	09	Gotlands län	16	16	32
	61 Gnesta	13	7	20		80 Gotland	16	16	32
	80 Nyköping	45	47	92	10	Blekinge län	195	163	358
	81 Oxelösund	15	14	29		60 Olofström	45	31	76
	82 Flen	17	16	33		80 Karlskrona	43	55	98
	83 Katrineholm	75	61	136		81 Ronneby	43	29	72
	84 Eskilstuna	213	168	381		82 Karlshamn	23	25	48
	86 Strängnäs	47	28	75		83 Sölvesborg	41	23	64
	88 Trosa	7	5	12	12	Skåne län	2 948	2 672	5 620
05	Östergötlands län	617	584	1 201		14 Svalöv	22	32	54
	09 Ödeshög	4	-	4		30 Staffanstorp	17	23	40
	12 Ydre	2	3	5		31 Burlöv	65	49	114
	13 Kinda	2	2	4		33 Vellinge	13	8	21
	60 Boxholm	4	7	11		56 Östra Göinge	6	10	16
	61 Åtvidaberg	8	2	10		57 Örkeby	20	16	36
	62 Finspång	40	29	69		60 Bjuv	16	19	35
	63 Valdemarsvik	3	2	5		61 Kävlinge	10	15	25
	80 Linköping	213	197	410		62 Lomma	5	4	9
	81 Norrköping	241	238	479		63 Svedala	8	9	17
	82 Söderköping	5	5	10		64 Skurup	20	17	37
	83 Motala	54	63	117		65 Sjöbo	6	2	8
	84 Vadstena	11	10	21		66 Hörby	24	16	40
	86 Mjölby	30	26	56					

forts. nästa sida

Tabell 6.6 (forts)

## Utlänningar som erhållit svenskt medborgarskap efter kön, kommunvis 1997

Län	Kommun	Män	Kvinnor	Totalt	Län	Kommun	Män	Kvinnor	Totalt
12 Skåne län (forts.)					16 Skaraborgs län		334	309	643
	67 Höör	12	15	27		02 Grästorps	4	-	4
	70 Tomelilla	19	21	40		03 Essunga	2	1	3
	72 Bromölla	20	11	31		22 Mullsjö	13	12	25
	73 Osby	18	19	37		23 Habo	5	5	10
	75 Perstorp	18	14	32		37 Karlsborg	-	3	3
	76 Klippan	56	48	104		43 Gullspång	4	7	11
	77 Åstorp	27	19	46		60 Vara	10	9	19
	78 Båstad	53	44	97		61 Götene	10	12	22
	80 Malmö	1 296	1 128	2 424		62 Tibro	26	19	45
	81 Lund	218	204	422		63 Töreboda	3	2	5
	82 Landskrona	203	187	390		80 Mariestad	24	28	52
	83 Helsingborg	284	254	538		81 Lidköping	35	32	67
	84 Höganäs	25	20	45		82 Skara	21	28	49
	85 Esiöv	43	44	87		83 Skövde	96	68	164
	86 Ystad	30	40	70		84 Hjo	9	5	14
	87 Trelleborg	93	97	190		85 Tidaholm	16	18	34
	90 Kristianstad	117	114	231		86 Falköping	56	60	116
	91 Simrishamn	20	20	40	17 Värmlands län		262	301	563
	92 Ängelholm	64	74	138		15 Kil	7	7	14
	93 Hässleholm	100	79	179		30 Eda	16	10	26
13 Hallands län		652	632	1 284		37 Torsby	6	7	13
	15 Hylte	46	63	109		60 Storfors	7	13	20
	80 Halmstad	257	246	503		61 Hammarö	6	12	18
	81 Laholm	32	35	67		62 Munkfors	2	2	4
	82 Falkenberg	130	117	247		63 Forshaga	4	1	5
	83 Varberg	142	142	284		64 Grums	11	8	19
	84 Kungsbacka	45	29	74		65 Årjäng	9	5	14
14 Göteborgs och Bohus län		1 493	1 391	2 884		66 Sunne	22	13	35
	01 Härryda	32	27	59		80 Karlstad	83	85	168
	02 Partille	31	31	62		81 Kristinehamn	31	40	71
	07 Öckerö	-	-	-		82 Filipstad	5	10	15
	15 Stenungsund	17	22	39		83 Hagfors	11	19	30
	19 Tjörn	14	10	24		84 Arvika	24	45	69
	21 Orust	5	11	16		85 Säffle	18	24	42
	27 Sotenäs	5	6	11	18 Örebro län		520	476	996
	30 Munkedal	6	4	10		14 Lekeberg	8	5	13
	35 Tanum	9	10	19		60 Laxå	8	15	23
	80 Göteborg	1 151	1 045	2 196		61 Hallsberg	22	18	40
	81 Mölndal	81	77	158		62 Degerfors	13	16	29
	82 Kungälv	39	32	71		63 Hällefors	10	11	21
	84 Lysekil	13	9	22		64 Ljusnarsberg	7	5	12
	85 Uddevalla	76	87	163		80 Örebro	343	306	649
	86 Strömstad	14	20	34		81 Kumla	29	30	59
15 Älvsborgs län		551	531	1 082		82 Askersund	8	5	13
	04 Dals-Ed	6	6	12		83 Karlskoga	43	45	88
	07 Färgelanda	4	2	6		84 Nora	10	5	15
	21 Ale	37	23	60		85 Lindesberg	19	15	34
	24 Lerum	32	35	67	19 Västmanlands län		427	370	797
	27 Vårgårda	7	10	17		04 Skinnskatteberg	3	5	8
	35 Bollebygd	4	2	6		07 Surahammar	13	6	19
	52 Tranemo	23	18	41		17 Heby	13	15	28
	60 Bengtsfors	21	24	45		60 Kungsör	13	9	22
	61 Mellerud	17	18	35		61 Hallstahammar	29	28	57
	62 Lilla Edet	25	27	52		62 Norberg	8	8	16
	63 Mark	48	49	97		80 Västerås	244	203	447
	65 Svenljunga	22	19	41		81 Sala	33	27	60
	66 Herrljunga	6	6	12		82 Fagersta	20	17	37
	80 Vänersborg	9	21	30		83 Köping	42	46	88
	81 Trollhättan	59	59	118		84 Arboga	9	6	15
	82 Alingsås	38	26	64					
	83 Borås	161	143	304					
	84 Ulricehamn	21	21	42					
	85 Ämål	11	22	33					



Tabell 6.6 (forts)

## Utlänningar som erhållit svenskt medborgarskap efter kön, kommunvis 1997

Län	Kommun	Män	Kvinnor	Totalt	Län	Kommun	Män	Kvinnor	Totalt
20	Dalarnas län	210	232	442	25	Norrbottens län	131	146	277
	21 Vansbro	2	1	3		05 Arvidsjaur	1	1	2
	23 Malung	1	2	3		06 Arjeplog	3	2	5
	26 Gagnef	8	9	17		10 Jokkmokk	2	2	4
	29 Leksand	16	7	23		13 Övertorneå	3	2	5
	31 Rättvik	-	1	1		14 Kalix	8	11	19
	34 Orsa	10	9	19		18 Övertorneå	9	8	17
	39 Älvdalen	1	1	2		21 Pajala	5	4	9
	61 Smedjebacken	9	10	19		23 Gällivara	11	9	20
	62 Mora	7	13	20		60 Älvsbyn	3	6	9
	80 Falun	44	57	101		80 Luleå	36	41	77
	81 Borlänge	45	50	95		81 Piteå	13	12	25
	82 Säter	8	6	14		82 Boden	13	11	24
	83 Hedemora	17	20	37		83 Haparanda	19	28	47
	84 Avesta	19	18	37		84 Kiruna	5	9	14
	85 Ludvika	23	28	51					
21	Gävleborgs län	218	259	477					
	01 Ockelbo	2	3	5					
	04 Hofors	6	6	12					
	21 Ovanåker	4	4	8					
	32 Nordanstig	-	-	-					
	61 Ljusdal	17	23	40					
	80 Gävle	98	128	226					
	81 Sandviken	36	36	72					
	82 Söderhamn	6	12	18					
	83 Bollnäs	14	16	30					
	84 Hudiksvall	35	31	66					
22	Västernorrlands län	157	166	323					
	60 Ånge	-	4	4					
	62 Timrå	7	5	12					
	80 Härmösand	14	25	39					
	81 Sundsvall	78	74	152					
	82 Kramfors	12	11	23					
	83 Sollefteå	14	12	26					
	84 Örnsköldsvik	32	35	67					
23	Jämtlands län	46	54	100					
	03 Ragunda	2	4	6					
	05 Bräcke	2	4	6					
	09 Krokoms	4	-	4					
	13 Strömsund	4	8	12					
	21 Åre	3	4	7					
	26 Berg	3	-	3					
	61 Härjedalen	4	2	6					
	80 Östersund	24	32	56					
24	Västerbottens län	239	221	460					
	01 Nordmaling	11	5	16					
	03 Bjuvholm	-	-	-					
	04 Vindeln	-	3	3					
	09 Robertsfors	7	5	12					
	17 Norsjö	-	2	2					
	18 Malå	4	2	6					
	21 Storuman	1	4	5					
	22 Sorsele	1	-	1					
	25 Dorotea	-	1	1					
	60 Vännäs	21	11	32					
	62 Vilhelmina	3	3	6					
	63 Åsele	-	-	-					
	80 Umeå	137	141	278					
	81 Lycksele	7	7	14					
	82 Skellefteå	47	37	84					

## Beskrivning av de register som används vid framtagning av statistiken över befolkningsförändringar

Den här redovisade beskrivningen är endast översiktlig. Beskrivningen är dock tillräcklig för att bedöma vilken information som är möjlig att ta ut ur registren. Detaljerad beskrivning av registren kan fås från SCB i Örebro. Fältet *aktuell/tidigare folkbokföring* innehåller koder för följande indelningar: icke-territoriell församling, län, kommun, församling, kommuntyp enligt ortsklassificeringen (primärt centrum osv.), A-region, H-region, riksområde och storstadsområde.

### Register över medborgarskapsbyten

Personnummer  
Aktuell folkbokföring  
Nytt medborgarskapsland  
Civilstånd  
Samhörighetsbeteckning  
Födelseland  
Tidigare medborgarskap  
Födelseår i 5-årsklasser  
Ålder

### Registret över nyfödda

Personnummer  
Aktuell folkbokföring  
Medborgarskap  
Civilstånd  
Moderns personnummer  
Moderns vigseldatum  
Moderns medborgarskap  
Faderns medborgarskap för barn födda inom äktenskapet  
Barnets ordningsnummer bland levande födda  
Barnets ordningsnummer bland dödfödda  
Moderns civilstånd  
Enkel- eller flerbörd  
Faderns personnummer för barn födda inom äktenskapet  
Moderns födelseland  
Moderns ålder  
Faderns ålder för barn födda inom äktenskapet  
Äktenskapets varaktighet  
Vikt vid födelsen  
Graviditetsveckor för modern

### Registret över nyblivna änkor/änklingar

Personnummer  
Aktuell folkbokföring  
Medborgarskap  
Civilstånd  
Sambandspersonens personnummer  
Födelseland  
Civilståndsändringsdatum  
Tidigare civilståndsändringsdatum  
Tidigare civilstånd  
Födelseår i 5-årsklasser  
Sambandspersonens ålder vid dödstillfället  
Äktenskapets varaktighet vid maka/makes död

### Registret över döda

Personnummer  
Aktuell folkbokföring  
Medborgarskap  
Civilstånd  
Sambandspersonens personnummer  
Födelseland  
Dödsdatum  
Tidigare civilståndsändringsdatum  
Tidigare civilstånd  
Ålder vid dödstillfället  
Födelseår i 5-årsklasser

### Registret över gifta

Personnummer  
Aktuell folkbokföring  
Medborgarskap  
Civilstånd  
Sambandspersonens personnummer  
Födelseland  
Vigseldatum  
Tidigare civilståndsändringsdatum  
Tidigare civilstånd  
Äktenskapets ordningsnummer  
Födelseår i 5-årsklasser  
Ålder vid vigseln

### Registret över frånskilda

Personnummer  
Aktuell folkbokföring  
Medborgarskap  
F.d. civilstånd  
Sambandspersonens personnummer  
Födelseland  
Skilsmässodatum  
Tidigare civilståndsändringsdatum  
Födelseår i 5-årsklasser  
Ålder vid skilsmässan  
Äktenskapets varaktighet

### Registret över flyttningar inom församlingar

### Registret över flyttningar mellan församlingar

Personnummer  
Aktuell folkbokföring  
Medborgarskap  
Civilstånd  
Sambandspersonens personnummer  
Födelseland  
Tidigare bosättningskoder  
Ålder

### Registret över immigranter och emigranter

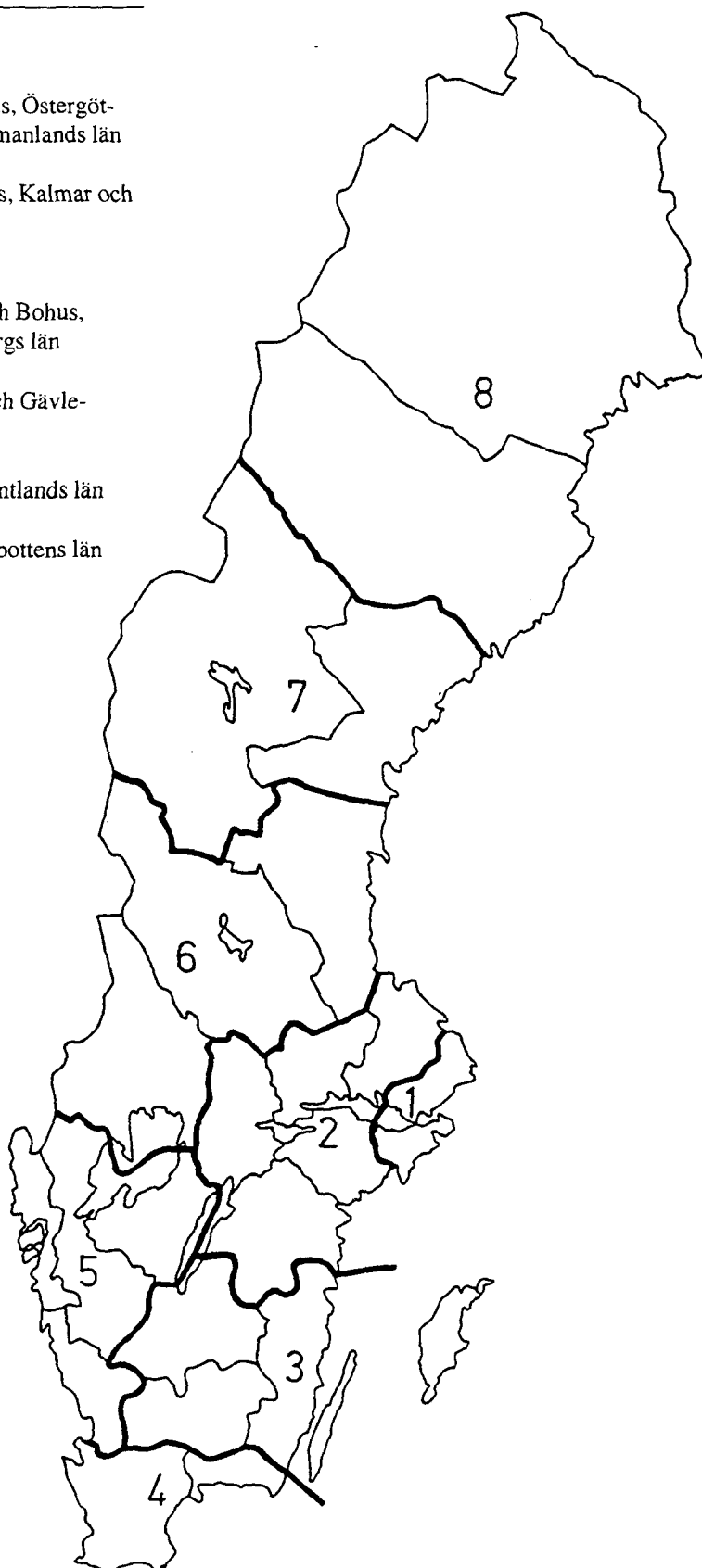
Personnummer  
Aktuell/tidigare folkbokföring  
Medborgarskap  
Civilstånd  
Sambandspersonens personnummer  
Födelseland  
Utvandrings-/invandringsland  
Födelseår  
Ålder

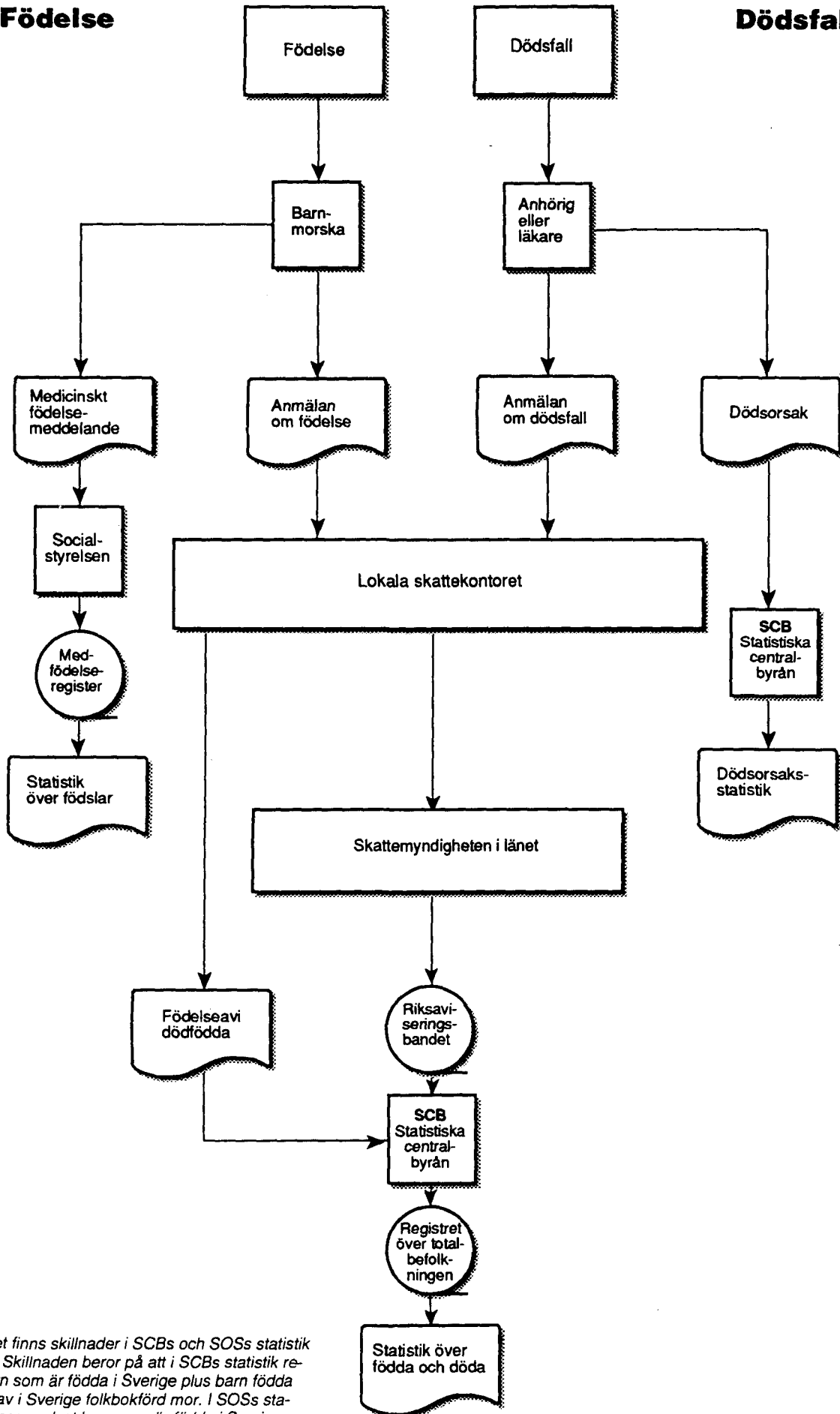
**Riksområdenas omfattning 1 januari 1997**

Coverage of County-blocks Jan. 1, 1997

Riksområdena utgör en nivå - NUTS 2 - i den inom EU fastställda indelningen för statistikredovisning. Koden är ensiffrig.

Riksområde	Ingående län
1 Stockholm	Stockholms län
2 Östra mellansverige	Uppsala, Södermanlands, Östergötlands, Örebro och Västmanlands län
3 Småland med öarna	Jönköpings, Kronobergs, Kalmar och Gotlands län
4 Sydsverige	Blekinge och Skåne län
5 Västsverige	Hallands, Göteborgs och Bohus, Älvsborgs och Skaraborgs län
6 Norra mellansverige	Värmlands, Dalarnas och Gävleborgs län
7 Mellersta Norrland	Västernorrlands och Jämtlands län
8 Övre Norrland	Västerbottens och Norrbottens län

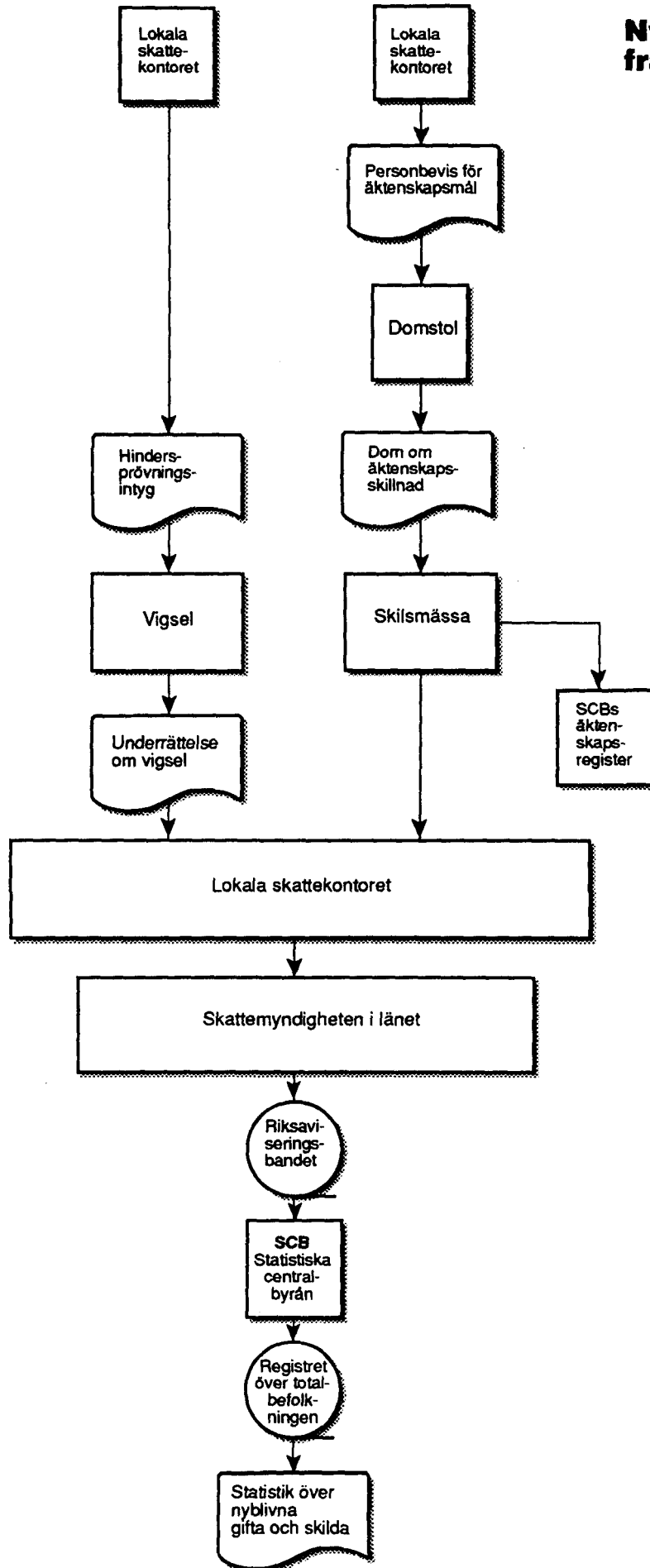


**Födelse****Dödsfall**

**Fotnot:** Det finns skillnader i SCBs och SOSs statistik över födda. Skillnaden beror på att i SCBs statistik redovisas barn som är födda i Sverige plus barn födda utomlands av i Sverige folkbokförd mor. I SOSs statistik redovisas endast barn som är födda i Sverige.

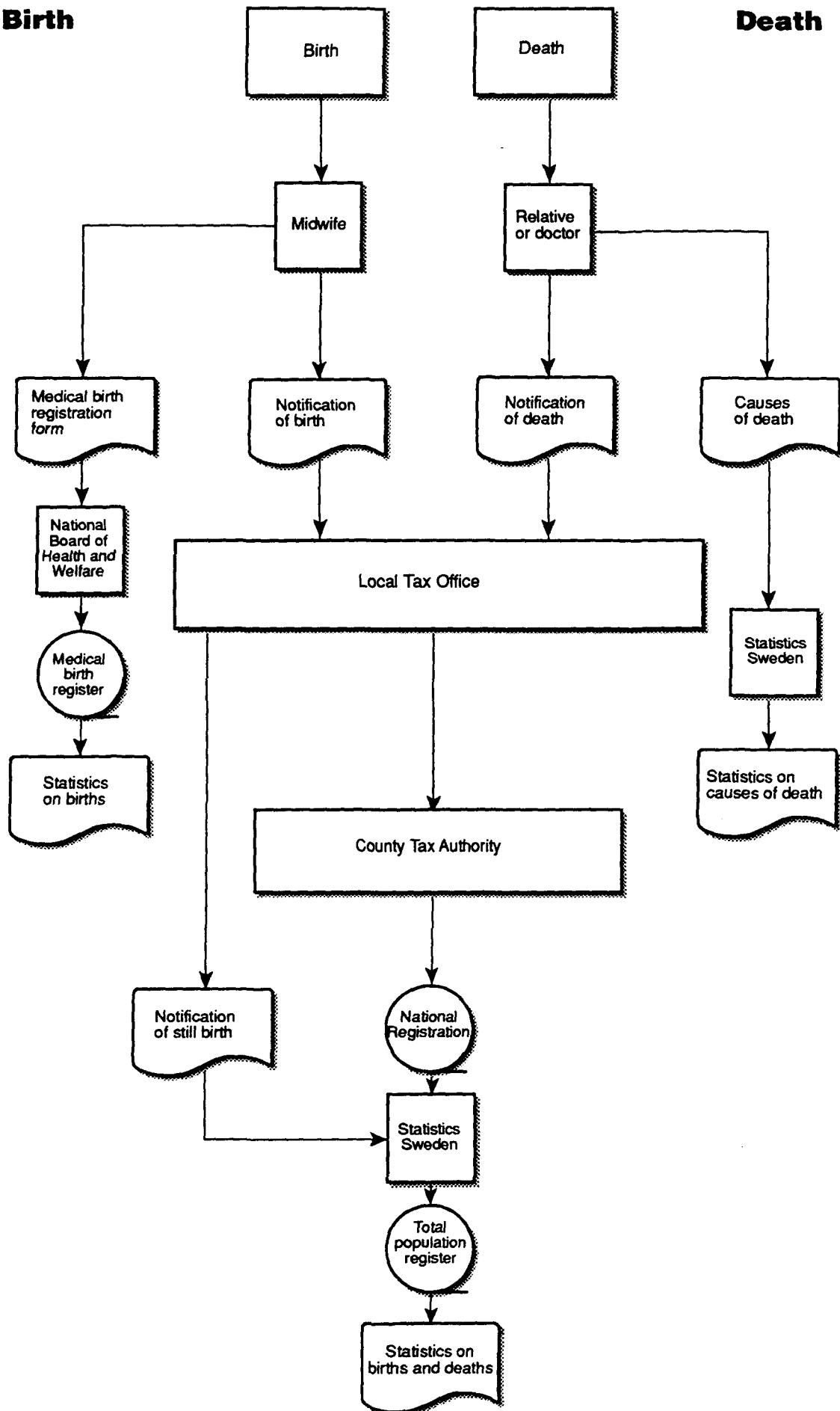
**Nyblivna  
gifta**

**Nyblivna  
frånskilda**



**Birth**

**Death**



**Newly married**

**Newly divorced**

